چریکها لبنان را بجنگ تهدید کردند

درصفحه ۳

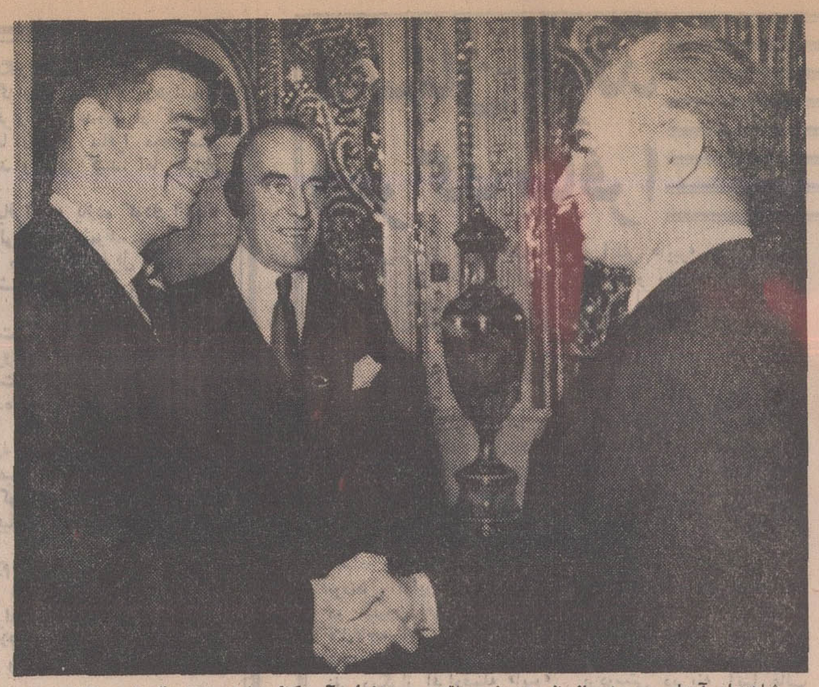

شاهنشاه آریامهر پیش از ظهر دیروز سناتورجمهوریخواه آمریکائی«مارك هاتفلید» را در کاخ نیاوران بحضور پذیرفتند .
این عکس سناتور آمریکائی راهنگام شرفیابی به حضور همایونی نشان میدهد . «دوگلاس مك آرتور» سفیر ایالات متحده نیز افتخارحضوردارد . سناتور آمریکائی که سرگرم بازدید از کشورهای خاورمیانه میباشد دیروز در ضیافت ناهاری که از طرف آقای هویدا نخست‌وزیر به افتخاروی برپا گردید شرکت نمود . او از ترکیه به تهران آمد و از تهران به دیگر کشورهای خاورمیانه و از جمله اردن، اسرائیل و مصر مسافرت خواهد کرد.

اطلاعات

دوشنبه۲۲ دیماه ۱۳۴۸ـ شماره ۱۳۰۹۲ـ سال‌چهل‌و چهارم ـ تکشماره ۴ ریال

بموجب آئین‌نامه‌ایکه امروز ابلاغ شد

از اراضی بایر مالیات وصول میشود

اراضی که کمتر ازیك میلیون‌ریال ارزش داشته باشند از مالیات معافند

شهرداریهای شهرهای مشمول مالیات قبل از دریافت مفاصا حساب مالیاتی نباید پروانه ساختمانی بدهند

صاحبان اراضی بایرباید اظهارنامه مالیاتی بدهند
اراضی محصور برای پارکینك و باغات گل‌و چای ازمالیات‌معاف‌است

اراضی که در هر صد متر مربع آنها کمتر از ۱۵درخت‌باشد، بایرتلقی میگردد

درصفحه آخر

جورج براون معاون‌حزب کارگر انگلستان در تهران گفت :

اعراب واقع بین‌تر شده‌اند

درصفحه ٤

آقاخان باهمسرش واردتهران شد

درصفحه آخر

شیرعلی مسلم‌اف ۱۶۵ساله شد

درصفحه ۳

طرح اصلاحی ترخیص اتومبیل دانشجویان تصویب شد

علی باستانی

درصفحه آخر

اگر تا چند روزدیگر مواد غذائی کافی به بیافرا نرسد ۶ میلیون نفر از گرسنگی میمیرند

آخرین مقاومت منظم بیافرادرهم شکست

- بقایای ارتش بیافرادرچندنقطه به جنگهای پراکنده دست‌زد
- سیل کمکهای غذائی و دارونی از اروپا وامریکا بسوی بیافراسرازیرشد
- سقوط بیافرا درسراسر جهان عکس العمل‌بزرگی ایجاد کرد
- کابینه انگلستان جلسه فوق‌العاده تشکیل داد
- یکسون یك کمیته کمك به بیافرا بوجود آورد
- رهبران بیافرامیخواستند بجای کودکان فرار کنند نیجریه اعلام کرد که در بیافرا عفو عمومی‌میدهد

درصفحات ۲و٤

در این عکس گروهی از سربازان‌نیجریه‌ای پس از پیروزی بر ارتش‌بیافرا و اشغال یکی از شهرهای «بیافرا» درحالیکه سلاحهای خود رابه دست دارند و در برابر «دوربین»عکاس «رُست» گرفته‌اند تا بعنوان یادگاری عکسی از آنها برداشته‌شوددیده میشوند .

به پیشنهاد شهرداری وتصویب انجمن شهر

برای مؤسسات عمومی درخارج ازمحدوده پروانه صادر میگردد

* شهردار در انجمن شهر گفت : کار تهران با ۵۰ یا ۱۰۰ میلیون‌پول‌درست شدنی نیست
* انجمن شهر دریافت ۵ میلیون تومان وام‌ازوزارت کشور را تصویب کرد

در صفحه ۱۳

گزارش‌مهندس‌مشاور درباره‌وضع‌اجتماعی واقتصادی تهران

هر ۷ خانواده تهرانی یک اتومبیل دارند

مهندس مشاور پیشنهاد کرده هزینه زندگی رادر تهران بالا ببرند تا ساکنان مهاجر تهران‌به دیار خود بازگردند !

درصفحه ٤

درجلسه امروز سنا

لایحه منع گسترش سلاحهای‌اتمی تصویب‌شد

* تهران ازنظر ترافیك گرفتارترین شهرجهانست

درصفحه ٤

بازرگانان دراجتماع بزرك خود اعلام‌کردند

تعرفه گمرکی وسهمیه

باید بارعایت مصلحت بازرگانی‌و منافع‌مردم تنظیم شود

* از صدور پیله باید حمایت شود
* در لایحه ادغام اطاقهای بازرگانی باید نظر تجار رعایت گردد

اطاق‌بازرگانی باید ازحقوق مشروع طبقه‌بازرگان حمایت نماید و منافع این گروه‌را موردبررسی قرار دهد . در گذشته بسبب‌خلاء موجود بازرگانان تنهابودندولی‌امروز این‌فاصله‌دیگر وجود نداردو باید نقش‌ارزنده بازرگانان ایران در زمینه صادرات‌فرش وپیله‌ودیگر کالا ها و رفع مشکلات وارد کنندگان‌مورد توجه ودقت اطاق بازرگانی قرارگیرد بازرگانان اعلام داشتند که بعضی ازتصمیمات که‌درگذشته تحت عنوان حمایت‌از صنایع داخلی و جلوگیری از خروج‌ارز اتخاذ شده‌بود ، در پاره‌ای موارد درآمد دولت را کاهش داد. وموجب تحمیل به مصرف کننده شده‌است. بازرگانان اعلام کردند که‌این تحمیلات بیشتردرزمینه صنایع نساجی مورد بررسی قرار گرفته و طبق‌طرحهائی که بازرگانان تهیه کرده‌اند تصمیماتی اتخاذ خواهدشد تا از فشار بر مصرف کنندگان که اکثریت مردم ایران‌هستند جلوگیری گردد . این مطالب‌دراجتماع بازرگانان در حزب ایران نوین عنوان شد.

بقیه در صفحه سیزدهم

اعلام اجرای ماده ۲ قانون نوسازی

بدینوسیله اجرای ماده ۲ قانون‌نوسازی وعمران‌شهری را از تاریخ اول فروردین ماه ۱۳۴۹ در شهر های مشروحه زیر باطلاع عموم میرساند :

تبریز ـ رضائیه، کرمانشاه سنندج . اهواز . شیراز . کرمان . بندرعباس. زاهدان. مشهد . ساری. رشت. بندر پهلوی . رامسر . بابلسر. چالوس . نوشهر . گرگان . بابل . اصفهان . یزد . قم . زنجان. همدان. بندربوشهر. آبادان . خرمشهر . قزوین. اراك . دماوند . کرج .

وزیرکشور ـ حسن زاهدی

آ ـ ۶۷۷۲۰ ۱ ـ ۳

آقای دکتر حسن سامی جوده وزیر اقتصاد ملی اردن هاشمی وهمراهان بعدازظهر دیروز کارخانجات اتومبیل سازی آریا ، شاهین و انواع جیپ را مورد بازدید قرار داد .
وزیر اقتصاد ملی اردن هاشمی و همراهان حدود ساعت یك بعدازظهر وارد کارخانه شدند و مورد استقبال‌قرار گرفتندو پس ازصرف ناهار به بازدید از قسمت های مختلف کارخانجات اتومبیل‌سازی آریا و شاهین و انواع جیپ پرداختند.

بقیه درصفحه ۱۳

آقای دکتر حسن سامی جوده وزیر اقتصادملی اردن هاشمی هنگام بازدید از کارخانجات اتومبیل‌سازی آریا، شاهین وانواع جیپ اظهارداشت :

اتومبیلهای آریا وشاهین یکی از زیباترین ومتناسبترین اتومبیلهای سواری دنیا است

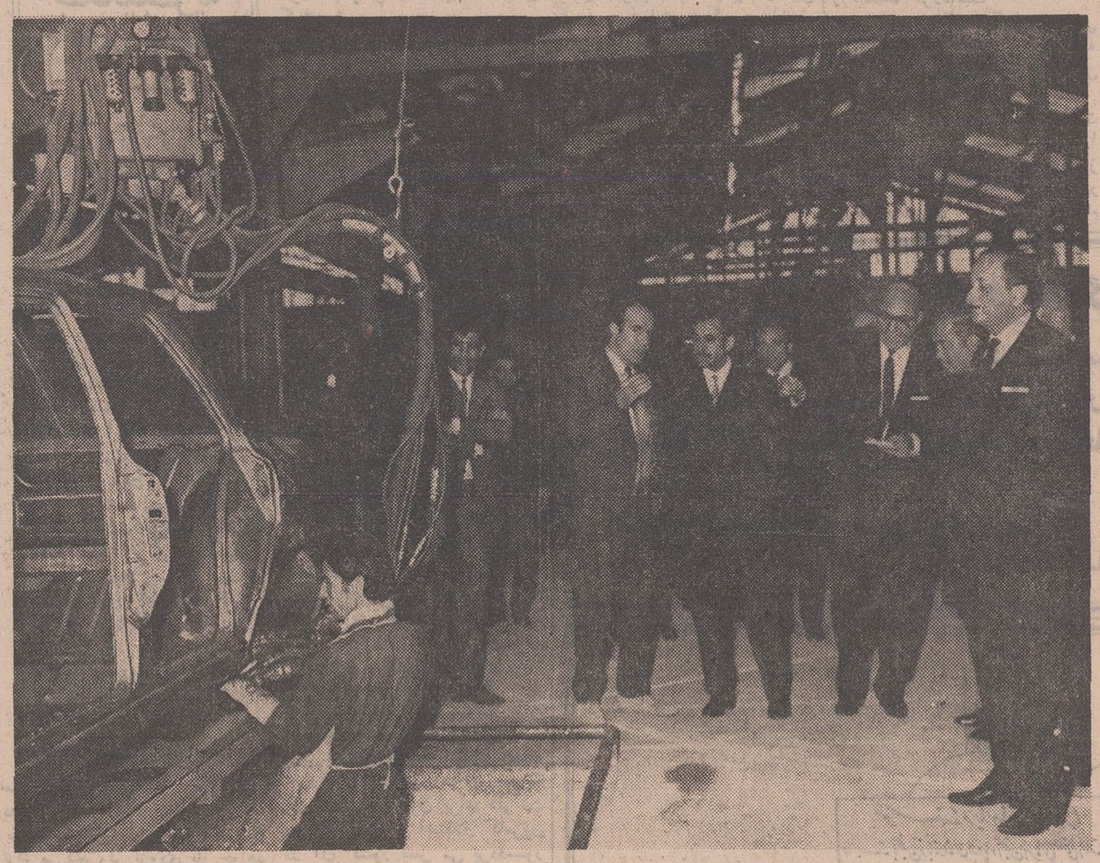

بلیط‌های اعانه‌ملی مخصوص ۶ بهمن با ۳۰۰ هزارتومان جایزه‌ممتاز و ۶ قهرمان شانس درسراسر کشور منتشرشد

پیکان‌سفید برای ۶ قهرمان شانس درسراسر کشور منتشرشد

اطلاعیه

شهرداری پایتخت از دکاکین نانوائی موجود درتهران آمارگیری نموده ، برای حصول اطمینان قطعی ازاین‌که تعدادی از آنها از قلم نیفتاده باشند بدین‌وسیله باطلاع نانوایان میرساند چنانچه بدکان آنها برای آمارگیری مراجعه نشده باشد از تاریخ‌صدور این آگهی ظرف هفت روز جهت تکمیل پرسشنامه های مربوطه باداره کل نان واقع‌در خیابان نوزاده منشعب از میدان ۲۵ شهریور پلاك ۱۶ مراجعه نمایند . درغیراین صورت هرآینه حقی ازآنها تضییع شود مسئولیت بعهده خود آنها خواهدبود. م‌الف ۱۰۸۹۰

شهردار پایتخت

آ ـ ۶۸۰۸۰

کارفرمایان محترم

توجه فرمایند که از مهلت بخشودگی خسارت تاخیر تادیه حق بیمه مربوط ببدهی تا آخر سال ٤۶ کارفرمایان محترم (موضوع تبصره ماده ۸۷ قانون بیمه های اجتماعی) فقط **۱۵** روز باقیمانده است .

کارفرمایان محترم برای اینکه‌بتوانند از بخشودگی‌مذکور استفاده‌نمایندلازم‌است قبل‌ازپایان مهلت مقرر که در آخر روز ۷ر۱۱ر۴۸ منقضی میشود باداره کل وصول حق بیمه تهران ـ خیابان فرانسه و یا شعب سازمان در تهران و شهرستانها مراجعه و ترتیب پرداخت بدهی خود را بدهند .

سازمان بیمه‌های اجتماعی

باکمال تاثر و تاسف فوت مادر خودبانو فاطمه ملکی راباطلاع بستگان و آشنایان میرساند . مجلس ختم‌مردانه آنمرحومه صبح روز سه شنبه ۲۳ر۱۰ر۴۸ از ساعت ۹ تا ۱۱و نیز ختم زنانه از ساعت ۱۱ تایك بعد از ظهر همان روز در خانقاه صفی علیشاه برگزار خواهد شد.

رفیع‌ملکی، یوسف‌ملکی، احمد ملکی، حشمت‌نیکپور، عزیز صادق، بانو دیبا، منیر بختیار ، وخانواده های وابسته.

آ ـ ۳۱۵۵۱

سپاسگزاری

بدینوسیله تشکرات بی‌شائبه و خالصانه خود رابه سروران گرام که بمناسبت درگذشت مادر عزیزمان‌با حضور خود در مجالس یادبود یا تلگرافا و یا کتبا اظهار مرحمت و همدردی فرمودند تقدیم میداریم و اگر در عرض تشکر حضوری بعلت تالمات روحی غفلتی رخ‌دهد قبلا پوزش میطلبیم.

لیلی فیروز نیرنوری ـ ایرج فیروز ـ شاهرخ‌فیروز

پیشگاه مبارك شاهنشاه آریامهر وشهبانوی گرامی‌ایران

بدینوسیله بنام پدید آورندگان آثار هنری مراتب سپاس و تشکر بی‌پایان خودرا نسبت بدولت جناب آقای هویدا مخصوصا وزیران فرهنگ‌و هنر اطلاعات‌و دادگستری ونمایندگان‌مجلسین شورا‌و سنا که باالهام ازافکار عالیه شاهنشاه آریامهرو شهبانوی هنرپرور ایران درمورد تصویب قانون حمایت از حقوق مولفان ومصنفان کوشش واهتمام‌لازم را مبذول وحقوق از دست رفته صاحبان فکر و پدیدآورندگان آثار هنری را مرعی و ملحوظ داشته‌اند ابراز میداریم و امیدواریم باتامین حقوق حقه این گروه ازخدمتگزاران میهن عزیز ، موجبات اعتلا و پیشرفت روزافزون هنرو ادب کشور ایران فراهم گردد.

دکتر نیرسینا ، علی‌تجویدی، معینی کرمانشاهی ، حبیب‌الله بدیعی، کریم فکور، همایون‌خرم، نظام‌فاطمی، بیژن ترقی، پرویزیاحقی، عمادرام، تورج نگهبان، پرویز وکیلی، انوشیروان روحانی.

برای استفاده از تخفیف بی‌سابقه در پارچه های تمام پشمی زنانه و مردانه

کارخانجات تاج

که برای رفاه خریداران محترم در نظر گرفته‌شده از اول دیماه بفروشگاه های این شرکت مراجعه فرمائید .

۱ـ شماره ۱ـ خیابان شاه جنب فروشگاه بزرك
۲ـ شماره ۲ـ خیابان سعدی جنوبی
۳ـ شماره ۳ـ خیابان اسلامبول بازار کمپانی
٤ـ شماره ٤ـ خیابان شاهرضا (نوسیده‌بمیدان فوزیه)
۵ـ شماره ۵ـ میدان شوش
۶ـ شماره ۶ـ فروشگاه شرکت در خیابان چهارباغ اصفهان

اطلاعیه

مشتریان محترمی که مایل به خرید لوازم ووسائل زندگی‌مخصوصا **خواروبارو مواد غذائی سالم با قیمت مقطوع و متناسب** میباشند. می‌توانند‌از هشت صبح تا هشت بعد از ظهر به فروشگاه های این شرکت که یکسره بازاست مراجعه فرمایند .

شرکت تعاونی مصرف سپه

آگهی

تاسیس شرکت پس‌انداز ووام‌مسکن دراهواز

صفحه آخر

سرمقاله

یک مسئولیت جدید برای یک مؤسسه ملی

در اجرای فکر واگذاری امور درمانی بمردم ، بیمارستانهای دولتی در هرکدام از مراکز استانها که دانشگاه وجود داشته باشد در اختیار دانشگاه و هرجا دانشگاه نباشد تحت سرپرستی جمعیت شیروخورشید سرخ قرار میگیرد.

این نقل و انتقال قرار است تا مدتی بطور آزمایشی اجرا شود وبعد، با ملاحظه تجاربی که ضمن عمل حاصل میشود صورت قطعی و قانونی پیدا کند زیرا بیمارستانهائی که در حال حاضر سرپرستی و مسئولیتشان بعهده وزارت بهداری است در حکم موسسات دولتی محسوب میشوند و تفویض امور آنها به سازمان دیگری مثل شیروخورشید سرخ که یک موسسه غیر دولتی‌است طبعا به مجوز قانونی احتیاج دارد ولی این قانون اگر الان نوشته شود که مشکلات یک همچو نقل و انتقالی روشن نیست وتجربه نداریم که برای بهبود وضعیت این واحدهای درمانی در شرایط جدید چه پیش‌بینی‌هائی لازم است. قطعا در همان قدمهای اول مواجه خواهیم شد با بن‌بست‌های قانونی و دشواریهائی که‌احتمالا اختلالی در کار بیمارستانها ایجاد خواهد کرد و لازم می‌آید بخاطر هرکدام ازین موارد یکبار قانون را دستکاری کنیم.

در خصوص موسسات درمانی وزارت بهداری که به جمعیت شیرو خورشید سرخ و همینطور بدانشگاهها واگـذار میشود ، تجارب این سازمانها در خدمات درمانی که تابحال عهده‌دار مباشرت آن بوده‌اند ضامن حسن اجرای طرح سپردن کاردرمان بمردم است.

فی‌المثل جمعیت شیروخورشید سرخ که برای تعهد این‌وظیفه سنگین در موازات سایر وظائف و مسئولیتهای اساسی خود، انتخاب و مامور شده است از مدتها پیش یک رشته خدمات‌مداوم ومتناوب را در زمینه امور درمانی و بهداشتی برعهده دارد که از آنجمله است اداره بیش از سه هزار تختخواب دربیمارستانهای وابسته به جمعیت که تعداد آنها تاپایان سال ۱۳۴۹ به چهار هزار خواهد رسید.

این بیمارستانها را جمعیت شیر وخورشید سرخ راسا بنیان گذارده و مستقلا اداره میکند. بیمارستانهائی که تاکنون در گوشه و کنار مملکت بخصوص نقاط دور افتاده ، سهم قابل ملاحظه‌یی در پاسخگویی به احتیاجات بهداشتی ودرمانی مردم ایفا کرده‌اند و جمعیت شیروخورشید سرخ باسرپرستی این بیمارستانها شایستگی خود را برای تقبل چنین وظایفی نشان داده است.

در ساختمان واداره این بیمارستانها ، از زمانی که خشت‌اول آن گذارده میشود تاوقتی بمرحله بهره‌برداری میرسدودر خدمت طبقات مردم قرار میگیرد، سازمان مرکزی جمعیت شیروخورشید سرخ‌و هیئت‌های عامل جمعیت که از میان شریف‌ترین وخیر-خواه‌ترین افراد معتمد مردم در شهرستانها برگزیده شده‌و بدون هیچگونه چشمداشتی همکاری با این سازمان نیکوکاری‌را قبول کرده‌اند، بانظارت دقیق‌و مستمر کوشش میکنند که حداکثر صرفه‌جوئی در هزینه‌ها معمول شود بدون آنکه این صرفه‌جوئی وامساك الزاما به تجهیزات بیمارستان چه از لحاظ ساختمانی ،چه از لحاظ فنی و چه از لحاظ اداری نقصانی وارد کند. چون صرفه‌جوئی‌ها از رهگذر اقداماتی است‌مثل جلب توجه‌فروشندگان مصالح ساختمانی و لوازم و تجهیزات پزشکی یاغیر پزشکی و بالاخره مباشران کار ساختمان به قبول سهمی در این خدمت انسانی و نیز خودداری از تشریفات زائد که خود موجب خرج تراشی‌های سنگین میباشد.

تقسیم بودجه‌ها و هزینه‌های پرسنلی ، فنی ، اداری و اعتبارات داروئی و غذائی و سایر احتیاجات بیمارستانها با رعایت اعتدال منطقی و بطرزی که متناسب سطح عالی این بیمارستانها بوده باشد انجام میگیرد. بقسمی که باهزینه کمتری ، بیمارستانهای وابسته به جمعیت شیروخورشید سرخ در کلیه نقاط کشور نمونه‌یی از مدرنترین و مجهزترین و دلسوزترین و آماده‌ترین موسسات درمانی است و نه فقط بیماران و مراجعان ، بلکه کادر پزشکی وفنی و اداری بیمارستانهای جمعیت شیروخورشید سرخ ازین امکانات و امتیازات بهره‌مند میشوند بدون آنکه این‌گشاده دستی معارض و مغایربا سختگیریهای جمعیت‌در رعایت‌صرفه‌جوئی بوده باشد.

البته اداره بیمارستانها فقط قسمتی از فعالیتهای وسیع جمعیت شیروخورشید سرخ در زمینه امور درمانی است و این جمعیت، وظایف دیگری را در رشته‌های دیگری چون تربیت پرستار ، انتقال خون ، خدمات امدادی و ایجاد بیمارستانهای صحرائی و واحدهای موقت درمانی در موارد مختلف ایفا میکند که درهر مورد ، نتیجه کار آبرومندانه و نمونه‌یی از خدمات موسسه معتبر و مجهزی چون جمعیت شیروخورشید سرخ میباشد.

باتوجه بچنین سوابقی است که جمعیت شیروخورشید سرخ برای تصدی قسمت عمده خدمات درمانی و اداره بیمارستانهائی که براساس برنامه سپردن کار درمان بمردم از عهده دولت منتزع میشود در نظر گرفته شده است . اما برای آنکه این خدمات بهترین صورتی انجام پذیرد جمعیت شیروخورشید سرخ نیازمند حمایت و تایید بیشتری میباشد و در اینمورد فردا با خوانندگان عزیز بحث خواهیم کرد.

پکن شوروی را به تلاش برای ایجاد دو چین متهم کرد

توکیو - یونایتدپرس - چین میلیون چینی کرده با امپریالیسم کمونیست یك یادداشت اعتراض تسلیم‌شوروی کرد وآنرایك توطئه باآمریکا برای ایجاد دوچین‌متهم نمود .

خبرگزاری چین گفت که این یادداشت توسط سفارت چین در مسکو به وزارت خارجه شوروی تسلیم شده است. در یادداشت رهبران شوروی متهم شده‌اند که دوچین هرگز تحقق نخواهد یافت. در یادداشت ادعای مالکیت‌چین کمونیست برجزیره‌فرمزتاکیدشده واطمینان داده‌شد رویای‌تجدیدنظر طلبان و امپریالیستها برای ایجاد «تحریکات نفرت‌انگیز علیه ۷۰۰

لاگوس ـ خبرگزاری فرانسه ـ یونایتدپرس ـ دولت فدراسیون نیجریه امروز رسما سقوط حکومت تجزیه طلب بیافرا را اعلام کرد . بیانیه رسمی دولت نیجریه حاکی است‌که بدنبال سقوط شهر «اوردی» پایتخت «بیافرا» وچندشهر مهم دیگرکه دیروز بدست ارتش نیجریه افتادرهبران «بیافرا» ازاین سرزمین‌فرارکردندواکنون‌نیروهای نظامی نیجریه بقیه مناطق «بیافرا» را بسرعت اشغال میکنند . سقوط «بیافرا» درسراسرجهان انعکاس وسیعی داشت وبـاعکس‌العمل سریـع کشورهای‌اروپاوامریکا مـواجه شد . بطوریکه اغلب این کشورها برای رساندن مواد غذائی و داروئی برای آوارگان بیافرائی مقررات‌فوق‌العاده وضع کردند .

بدنبال سقوط رژیم بیافرا

رهبران بیافرا میخواستند ازهواپیمای کودکان برای فراراستفاده کنند

هامبورگ ـ یك خانم روزنامه‌نگار آلمانی بنام«بارابارافولکه ازفرودگاه «اولی» در بیافرا گزارش داد: آخرین‌هواپیمائی که وارد این فرودگاه شد قرار بود، عده‌ای از کودکان بیافرائی را تخلیه کند، اما رهبران بیافرا میخواستند بزور سوار این هواپیما شوند و فرار کنند. اما خلبانان هواپیما مانع آنهاشدند.

قرار بود ۲۵۰ کودك بیافرائی و یازده کودك اروپائی باین هواپیما از فرودگاه «اولی» خارج شوند.

همزمان بااین گزارش رسید که ژنرال «اوجوکوو» رهبر بیافرا بایك هواپیمای شخصی به شهر لیبرویل‌فرار کرد.

این‌خانم گزارش داده است که باسقوط شهر «اوردی» فقط فرودگاه اولی و یك فرودگاه دیگر از کنترل قوای دولتی نیجریه آزاد مانده است و زنان و فرزندان رهبران بیافرا به این فرودگاهها آمده‌اند و منتظر هواپیمائی‌هستند که آنها را نجات دهد.

شهر لیبرویل در «گابون» همسایه نیجریه قرار دارد. اما از این شهر گزارشی مبنی بر ورود رهبران بیافرا، از جمله خود ژنرال اوجوکوونرسیده است. اما منابع بیافرائی میگویند وزیران بیافرا بسلامت وارد «گابون» شده‌اند.

دیروز دولت پرتقال اعلام کرد حاضر است به رهبران بیافرا در مستعمرات افریقائی خود پناه بدهد. گفته میشود ممکن است عده‌ای از رهبران بیافرا به این مستعمرات پناه ببرند. رادیو لاگوس اعلام کرد ژنرال اوجوکوو به‌یك کشور خارجی گریخته است و عده‌ای از مشاوران سیاسی خود را با خود برده است.

داستان تولد و مرگ بیافرا

پاریس- روز سی‌ام ماه‌مه سال۱۹۶۷ سرهنگ«اوجوکوو» فرماندار نظامی ایالت شرقی نیجریه به علت مخالفت‌با تقسیمات کشورکه تصمیم‌آن از طرف حکومت مرکزی نیجریه گرفته شده بود ، منطقه زیر کنترل خود را از نیجریه جداکردو آنرابعنوان یك کشور مستقل جمهوری بیافرا نامید . در آن هنگام نیجریه مجموعا ۵۵ میلیون جمعیت داشت که ده میلیون آنهادر جمهوری بیافرا ساکن بودند . ازاین ده میلیون ، دو میلیون نفرشان از ترس قتل‌عام‌به این منطقه پناهنده شده بودند ، هشت میلیون نفر دیگراز افرادقبیله «ایبو» بودند.

اکثر «ایبو» ها مسیحی هستند و باتوجه به این که مذهب اکثریت مردم نیجریه مسلمان هستند ، این اختلاف مذهبی یکی‌از عوامل تجزیه ایالت نیجریه شرقی و شروع جنگهای داخلی بود . ایالت بیافرا منطقه‌ای فقیر بود و مردم آن از بی‌چیز ترین‌مردم نیجریه بودند و حتی کشف منابع نفت نتوانست تاثیر زیادی روی زندگی آنها بگذارد.

سرهنگ «اوجوکوو» که بدنبال ژنرال شدن هنگام‌اعلام استقلال باژنرال «گوون»رهبر فدراسیون نیجریه دوست بود ولی اختلافاتی که پیروز کرد پردوستی دیرینه آنها غالب آمدو بصورت‌دوخصم روبروی هم قرار گرفتند . پس از آن که بیافرا اعلام استقلال داد دولت نیجریه برای درهم - شکستن رژیم تجزیه طلب دست به لشگر کشی زد .

اولین پیروزی ارتشی نیز تصرف بندر «پورت‌هارکورت» دربیافرا بود . با تصرف این بندر بسیار مهم منابع نفتی از دست بیافرا خارج شد و روابط‌این کشور بادنیای‌خارج قطع گردید و از آن پس‌فقط از طریق فرودگاه «اولی» و یاراههای جنگلی بیافراباخارج تماس داشت. براثر محاصره بیافرا دراین سرزمین قحطی عظیمی روی داد که درحدود یك‌میلیون‌نفر براثرگرسنگی تلف شدند و صد ها هزار نفر در جنگ های نیجریه و بیافرا کشته شدند . در مدت چند سالی که‌حکومت‌بیافرا وجودداشت کشورهای‌تانزانیا، گابون ، ساحل‌عاج ، زامبیا و هائیتی آن‌را برسمیت شناخته بودند.

میلیونها نفر از اهالی بیافرا آواره شدند

نیروهای بیافرا در تمام مدت جنگ‌برای جلوگیری از متزلزل شدن‌روحیه مردم غیر نظامی پیوسته به‌مانور و نمایشهای نظامی دست‌میزدند در این‌عکس‌گروهی از کماندوهای‌بیافرا در شهر کوچکی واقع در ۱۶کیلو متری جبهه جنگ در حال رژه‌نظامی دیده میشوند .

اوضاع دربیافرا پس از اعلام اشغال شهر «اوردی» همچنان‌آشفته ومبهم است. گزارشهائی که از منابع مختلف رسیده حاکی است که باوجود سقوط پایتخت هنوز جنگ در بعضی نقاط بین نیروهای نیجریه و بیافرا ادامه دارد .

بعضی از خبرگزاریها گزارش داده‌اند که ژنرال «اوجوکوو» ، رهبر بیافرا احتمال‌زیادبه «واگاندا» رفته است که در حال حاضر عده زیادی ازرهبران آفریقائی‌بمناسبت دهمین سالگرد استقلال کامرون‌در آنجا گرد آمده‌اند.

رادیو نیجریه ضمن تائید خبر سقوط «اوردی» اعلام داشت که دولت فدرال در بیافرا عفو عمومی اعلام خواهد کرد.

در اعلامیه‌ای که‌از رادیونیجریه پخش شد گفته شده‌است همانطور که نیروهای فدرال بهیچ وجه‌قصد نژادکشی نداشته‌اند پس از سقوط بیافرا بهیچوجه برخلاف آنچه که گفته میشود مسئله کشتار و قتل عام در میان نخواهد بود.

اوضاع بیافرا در بیست و چهار ساعت اخیر توجه کلیه محافـل سیاسی جهان را بخود جلب‌کرده وفعالیت سیاسی شدیدی در لندن‌و پاریس ، واشنگتن بوجود آورده است.

در ساعت شش بعدازظهر دو پاریس موریس شومان وزیر امور خارجه فرانسه باسفیر کبیرآمریکا تصرف پایتخت‌های‌قبلی دولت‌بیافرا «اوردی» را پایتخت خود قرار داده بود .

در ساعت ۱۱ در ژنو هنوز ارتباط هوائی بابیافرا برقرار نشده بود.

در ساعت یك بعدازظهر نیمه شب گزارش رسید ارتش بیافرا در حـال متلاشی شدن است گزارشهای بعدی حاکی بود که نیروهای بیافرا به جنگل‌های‌اطراف فرار کرده و دهها هزار پناهنده در داخل کشوردرحال فرارهستند.

در ساعت ۹ گزارش رسیدکه ارتش بیافرا کاملا دست ازمقاومت برداشته است.

در ساعت ۲ بعدازظهر ژنرال گاون رئیس جمهوری فدرال رسما از بیافرائیها درخواست‌کرد کـه تسلیم شوند .

در همین ساعت رادیو بیافرا پیامی را که از طرف ژنرال«اوجوکوو» اعلام شد که اوضاع در بیافـرا سخت وخیم است ولی یاس‌آور نیست.

پرزیدنت نیکسون دیروز برای تامین کمك‌به‌آوارگان بیافرا و اطمینان ازاینکه نیرو های فدرال نیجریه‌دست به خونریزی نـزنند اقدام کرد.

کاخ‌سفیداعلام کرد که‌نیکسون به‌یك سلسله اقدامات سیاسی دست‌زده‌است ووضع نیجریه را کاملادر سه هفته‌اخیر زیر نظر داشته‌است ، بخصوص که‌حمله نهائی‌به‌شورشیان بیافرا آغاز شده است . آمریکا آماده‌توسعه کمك های غذائی‌ودارویی به غیرنظامیان است‌و بمحض‌اینکه وضع نظامی اجازه بدهد این کار را خواهد کرد.

نیکسون تلفنی با دولت انگلیس تماس‌گرفته وخواستار شده علاوه برتوسعه کمك بر تعداد ناظران بین‌المللی که هم اکنون همراه قوای نیجریه پیش میروند افزوده شود تاجلوگزافه کاریهای‌احتمالی گرفته شود.

نیکسون به کیسینگر مشاور خود اطلاع داده‌است که یـك گروه مخصوص برای طرح نقشه توسعه کمك به‌بیافرا ایجاد کند.

ویلسون نخست‌وزیر انگلیس وعده داد که‌نزدیکترین همکاری را با نقشه های کمك آمریکا بکند واز دولت نیجریه نیز قول گرفته که از تجاوزات قوای‌دولتی ممانعت نماید.

سخنگوی کاخ سفید گفت : نیکسون با اوقات که فعلا در افریقاست‌نیز تماس گرفته و خواستار افزایش ناظران نظامـی سازمان ملل شده‌است . نگرانی نیکسون از این‌است که قوای‌فدرال نیجریه ، شورشیان دستگیرشده را قتل عام کنند . آمریکاتا کنون ۷۰ میلیون دلار مواد غذائی‌برای بیافرا فرستاده‌است.

در لندن مایکل‌استوارت وزیر امور خارجه انگلیس ضمن یك نطق‌تلویزیونی اعلام‌داشت کـه اکنون هنگام آن رسیده‌است که‌به کمك مردم گرسنه بیافرا بشتابیم اکنون مقادیرزیادی مواد خوراکی برای همین منظور در لاگوس گرد آوری شده ومابیش از هر چیز بوسائل نقلیه‌برای رسانیدن این کمکها به‌محل احتیاج داریم.

وزیر امور خارجه انگلیس‌اضافه کرد که به معاون‌وزارت امورخارجه آن کشور که‌اکنون برای شرکت در سالگرد جشن استقلال کامرون در آن کشور بسر می برددستور داده‌است که بیدرنگ برای‌بررسی اوضاع رهسپار نیجریه شود .

دراشنگتن سخنگوی کاخ‌سفید اظهارداشت که پرزیدنت‌نیکسون دستور داده‌است هشت هوا پیمای حمل‌ونقل که‌بتواند قطعات یدکی چهار هلیکوپتر راباخود حمل کنند برا ی کمك به‌قحطی زدگان عازم بیافراشوند.

پرنس صدرالدین برادرکریم آقاخان رهبر فرقه‌اسماعیلیه و کمیسرعالی سازمان ملل متحد برای کمك به‌پناهندگان که‌اکنون نیکسون از این‌است که قوای‌فدرال نیجریه ، شورشیان دستگیرشده را قتل عام کنند . آمریکاتا کنون ۷۰ میلیون دلار مواد غذائی‌برای بیافرا فرستاده‌است.

در لندن مایکل‌استوارت وزیر امور خارجه انگلیس ضمن یك نطق‌تلویزیونی اعلام‌داشت کـه اکنون هنگام آن رسیده‌است که‌به کمك مردم گرسنه بیافرا بشتابیم اکنون مقادیرزیادی مواد خوراکی برای همین منظور در لاگوس گرد آوری شده ومابیش از هر چیز بوسائل نقلیه‌برای رسانیدن این کمکها به‌محل احتیاج داریم.

وزیر امور خارجه انگلیس‌اضافه کرد که به معاون‌وزارت امورخارجه آن کشور که‌اکنون برای شرکت در سالگرد جشن استقلال کامرون در آن کشور بسر می بردستور داده‌است که بیدرنگ برای‌بررسی اوضاع رهسپار نیجریه شود .

دراشنگتن سخنگوی کاخ‌سفید اظهارداشت که پرزیدنت‌نیکسون دستور داده‌است هشت هوا پیمای حمل‌ونقل که‌بتواند قطعات یدکی چهار هلیکوپتر راباخود حمل کنند برا ی کمك به‌قحطی زدگان عازم بیافراشوند.

پرنس صدرالدین برادرکریم آقاخان رهبر فرقه‌اسماعیلیه و کمیسرعالی سازمان ملل متحد برای کمك به‌پناهندگان که‌اکنون

کرد و این دولت قصد دارد کمك برای آوارگان بفرستد .

در جنك بیافرا ونیجریه تاحدود ۵ میلیون‌نفر آواره شده‌اند

دولت انگلیس اعلام کرد یك هواپیمای حامل دارو امروز بـه نیجریه خواهد فرستاد . در این هواپیما ۹ هزار کیلو گرم دارو خواهد بود . این مطلب پس از آن‌اعلام شد که دولت انگلیس قصد خود را به تشدید عملیات نجات و کمك برای بیافرا آشکار نمود .

کابینه انگلیس یك جلسه فوق‌العاده تشکیل داد و در این جلسه بود که تصمیم به ارسال دوا و مواد غذائی به بیافراگرفته شد .

*** سقوط سومین پایتخت**

خبرگزاری فرانسه جریان حوادث مربوط به «بیافرا» را در ۴۸ساعت اخیر باین‌شرح گزارش داده‌است: نخستین گزارشهائی که بامداد دیروز در باره جنگ بیافرا بخارج مخابره شد حاکی بود که‌نیروهای فدرال نیجریه به فرودگاه «اوردی» رخنه کرده‌اند و این منطقه در تیر رس توپهای سنگین ارتش نیجریه قرار گرفته است. بدنبال آن عده زیادی شهر «اوردی» را با عجله ترك گفتند.

در ساعت ۵ بعدازظهر نیروهای نیجریه سومین پایتخت بیافرا را کاملا تصرف کردند . پس از دیشب دو اکیپ پزشکی انگلیس لندن را به سوی بیافرا ترك‌گفتند.

*** اقدامات نیکسون**

دولت‌نیجریه وکلیه‌سازمان های بین‌المللی درخواست کرده‌است که هر چه زودتر برای نجات‌مردم قحطی زده بیافرا دست به اقدام بزنند.

در ژنو کمیته‌بین‌المللی صلیب سرخ‌اعلام داشت که پنج اکیپ پزشکی باداروولوازم جراحی‌بسوی بیافرا اعزام شده وقراراست چند هواپیمای حامل مواد غذائی‌و دارو نیزامروز ژنورابسوی بیافرا ترك گوید.

*** ۵ میلیون آواره**

گروه کلیسا های متحد که ترتیب کمك به گرسنگان بیافرا را میدهد اعلام کرد یك هواپیمای دیگر به فرودگاه «اولی» خواهد فرستاد .

قبلا این سخنگو گفته بود فرودگاه اولی در اثربمباران ویران شده و امکان فرود آمدن هواپیما در آن‌وجود ندارد. گروه‌دانمارکی کمك به بیافرا اعلام کرد که ۲۵ میلیون کرون(درحدود ۵۰ میلیون تومان) بودجه کمك خود راخرج کرده و دینماری دیگر در اختیار ندارد اما گروهی از کشور های اروپائی ، از جمله سوئد و فنلاند قصد دارند کمك های تازه‌ای به بیافرا بفرستند .

دولت کانادا نیز اعلام کرد که مطابق قول سخنگوی کلیسا های متحد فرودگاه اولی آنچنان ویران نشده که‌نتوان‌ازآن استفاده

جنك‌نیجریه پایان یافته است

لاگوس - آخرین گزارش های رسیده از لاگوس حاکی است که نیرو های فدرال نیجریه به آخرین مراکز مقاومت نیرو های بیافرا رخنه کرده و جنك عادی تقریبا پایان یافته است ولی با این حال نمی توان تصور کرد که جنك در بیافرا پایان یافته است . بسیاری از سربازان بیافرائی به جنگل مناطـق اطراف پناهنده شده‌اند وباید انتظار داشت که بیافرا در روز های آینده وارد دومین مرحله جنك داخلی خواهد شد و سربازان که در جنگل ها مخفی شده‌اند به جنگهای چریکی دست خواهند زدواتفاقا وضع بیافرا برای جنگهای چریکی کاملا مساعد است‌با اینحال هنوز نمی توان‌اظهار نظر کرد اما باحتمال زیادبس از یك‌آرامش موقت جنك داخلی بصورت نبرد هـای چریکی باشدت بیشتر آغاز خواهد شد .

سربازان کره جنوبی ۲۰۰ نفر از اهالی ویتنام جنوبی را قتل‌عام کردند

واشنگتن - یونایتدپرس-قتل‌عام تازه‌ای که بدست سربازان کره جنوبی در ویتنام جنوبی انجام‌گرفته دیروز افشا شد .گزارشهای‌رسیده حاکی‌است که سربازان کـره جنوبی ۲۰۰ نفر از غیر نظامیان ویتنام جنوبی را کشته‌اند . این ماجرا جنجال تازه‌ای برانگیخته است .

دیروز ملوین‌لردوزیردفاع‌امریکا گفت :این سفاکی ها به امریکا ارتباط ندارد و باید بین دودولت کره جنوبی وویتنام جنوبی‌حل‌شود وزنرال آبرامز فرمانده‌قوای‌امریکا درویتنام مسئولیت اداره افراد کره جنوبی‌را بعهده ندارد - زیرا در ویتنام جنوبی فرماندهی‌متحدمتفقین وجودندارد .

قتل‌عام جدید توسط «تری‌رامبو» مدیر سابق یك گروه تحقیقاتی امریکائی کشف و اعلام شده تری ضمن‌مصاحبه‌باآوارگان‌این‌موضوع را کشف کرده‌است

دیروز یك تفنگدار دریائی امریکا که با هلیکوپتر دردره مه گرفته آشائو فرود آمد به تنهائی ۵سرباز ویتنام شمالی‌را کشت.

وی که ماموریت اکتشافی‌داشت عده‌ای از افراد ویتنام شمالی را یافت‌و همینکه خواست دوباره‌پرواز کند مورد حمله قرار گرفت و در نبرد مختصری ۵ سرباز ویتنام شمالی‌را از پادر آورد .

در حوالی مرز لائوس نیز طی نبردی ۱۰تا ۱۵ نفراز سربازان کمونیست کشته‌شدند وامریکائیها دونفر کشته دادند .

هواپیماهای ب ـ ۵۲ امریکائی دیروزنیز مواضع کمونیست ها را در حوالی مرزلائوس‌بمباران‌کردند.

در نبردهای پراکنده دیگر ۱۷ ویت‌کنك کشته و۳نفر باسارت گرفته شدند . در مرز کامبوج نیز طی نبردی ۱۵ سرباز کمونیست کشته شدند در ۲۴ساعت گذشته ویت‌کنك ۱۵ باربا موشك به‌مواضع امریکائیها حمله کرد و تلفـات «سیکی» بر امریکائیان وارد آمد. گزارش داده شده که قـوای امریکا از روز شنبه تاحال‌حداقـل ۲۲۱سرباز ویت‌کنك وویتنام‌شمالی را کشته‌اند .

منابع اطلاعاتی امریکا گزارش دادند که در هفته های اخیـر کمونیست ها مراکز تجمع جدیدی درنزدیك مرز لائوس‌ایجاد کرده‌اند. درماه دسامبر ۱۵ هـزار وسیله نقلیه و کامیون کمونیستی مشاهده شد که از جاده‌هوشی‌مین‌درلائوس، افراد و مهمات و ملزومات به‌ویتنام جنوبی می آورند .

گفته می شود این تراکم قواازاز سال گذشته قبل از حمله عیدتت کمونیستها سابقه نداشته است

وزرای‌سودان ، لیبی‌و مصر برای تحکیم همکاری سه‌کشور باهم ملاقات‌میکنند

قاهره ـ رویتر ـ صالح‌بوسیر وزیر خارجه لیبی اعلام کرد که بین فرانسه ولیبی‌پیوند های دوستی محکمی وجود دارد که در آینده نیز محکمتر خواهد شد . این اولین اظهار نظر رسمی یك مقام دولتی لیبی پس از اعلام فروش ۵۰ هواپیمای میراژ توسط فرانسه به لیبی میباشد .

«بوسیر» پس از یك جلسه‌سه ساعته که با محمود فوزی و بابکر عوادلم وزیر خارجه مصر و سودان داشت با خبرنگاران گفتگو کرد.

جلسه وزیران خارجه سه کشور عربی افریقا برای تامین همکاری نزدیکتر بین مصر ، سودان ولیبی است .

«بوسیر» گفت : توافق لیبی با انگلیس و آمریکا برای تخلیه پایگاه های نظامی آنها «سرموقع و با حسن‌نیت» اجرا شده است‌و باخروج انگلیس در ماه مارس و خروج آمریکا در ماه ژوئن کامل خواهد شد .

وی گفت : ما فرانسه را یك دولت دوست تلقی میکنیم و به سیاست آن در خاورمیانه احترام میگذاریم و هرچه آنها بیشتر حقوق اعراب را درك کنند احترام ما بیشتر خواهد شد .

امروز(دوشنبه) مذاکرات‌وزیران خارجه سه کشورمزبور ادامه‌خواهد یافت .

کابینه اسرائیل دیروز مسئله فروش هواپیماهای فرانسوی به‌لیبی را مورد بحث قرار داد و درپایان اعلامیه‌ای صادر کرد. در اعلامیه گفته شده «معقول ترین استنتاج این است که این سلاحها علنه اسرائیل بکار برده خواهد شد امیدواریم که دولت فرانسه‌سیاست منصفانه‌ای که مطابق‌باآرزوی مردم اسرائیل و فرانسه است نسبت به اسرائیل در پیش بگیرد.»

همزمان با این دراورشلیم سناتور جاویتس آمریکائی گفت: با وجود آنکه اسرائیل پیشنهادهای‌آمریکا رابرای حل‌و فصل‌مسئله خاورمیانه رد کرده است، اسرائیل میتواند روی حمایت‌ودوستی امریکا حساب کند.

جاویتس پس از ۴۵ دقیقه‌مذاکره باخانم گلدامایر این مطالب را به خبرنگاران گفت.

مقامات فرانسوی افشا کردند که مربیان فرانسوی از پایگاه‌های تخلیه شده آمریکا انگلیس در خاك لیبی برای تربیت خلبانان‌لیبی که بتوانند هواپیماهای میراژ را هدایت کنند استفاده خواهند کرد.

در باره اوضاع بیافرا به تبادل‌نظر پرداخت . گزارشهائی که در این موقع به پاریس میرسد حاکی بود که اوضاع در بیافرا بارج وخامت رسیده است در ساعت ۷ دولت فرانسه تصمیم گرفت بیدرنك با یك رشته اقدامات نوع دوستی و انسانی برای حفظ مردم بیافرادست بزند.

در ساعت ۹ در لاگوس دولت فدرال اعلام داشت حمله شدید نیروهای نیجریه که از دو ماه قبل آغاز شده بود به نتیجه رسید و ارتش بیافرا در آستانه متلاشی شدن‌قرار گرفته است.

در همان ساعت در «لیبرویل» صادرشده‌بودپخش کرد.«اوجوکوو» در این پیام اعلام داشته بود که برای جستجوی صلح کشور را ترك می کند ولی بزودی باز خواهد گشت.

در ساعت چهار بعدازظهر نماینده بیافرا در لندن اعلام داشت که جنك در بیافرا هنوز پایان نیافته است .

در لندن هارولد ویلسون نخست وزیر انگلیس پس از اطلاع از آخرین تحولات اوضاع در بیافرا اعضای کابینه خود را به تشکیل یك جلسه فوق‌العاده دعوت کرد.

ویلسون که تعطیلات آخرهفته را در اقامتگاه ییلاقی خود بسر میبرد قبلا بوسیله تلفن با مایکل استوارت، وزیرامور خارجه‌انگلیس ومقامات عالی رتبه وزارت دفاع انگلیس در باره اوضاع بیافرا مذاکراتی بعمل آورده بود.

از سراسر کشورهای اروپائو سیل دارو ومواد غذائی برای کمك به‌مردم جنك دیده و قحطی زده بیافرا بسوی این کشور جاری‌است

آموزشگاه فرهنگی ذره

برای کلاسهای کنکور کاملا اختصاصی اقتصاد و علوم سیاسی دانشگاه تهران‌ودانشگاه‌ملی-مدرسه عالی بازرگانی-موسسه عالی حسابداری ومدرسه عالی دختران ثبت نام مینماید .

افتتاح کلاسها از هفته اول بهمن ماه

سه‌راه تخت‌جمشید (جاده قدیم شمیران) بالای بانك صادرات طبقه سوم‌باآسانسور

موسسه زبانهای خارجی
وابسته باانجمن زبانداران اروپا و انجمن هنرهای سلفنی انگلستان

جالبترین فرصت

کلاسهای آمادگی برای‌شرکت‌درامتحانات اعزام بخارج

یکدوره کلاسهای فشرده وبسیارموثر زبان :انگلیسی - فرانسه - آلمانی برای آمادگی شرکت در امتحانات اعزام بخارج هفته‌ای شش ساعت جمعا ۱۲۰ ساعت تشکیل میگردد

ثبت نام داوطلبان از روز دوشنبه ۲۳ر۱۰ر۴۸ تاسه‌شنبه ۳۰ر۱۰ر۴۸ خواهد بود . شروع کلاسها چهارشنبه‌اول بهمن‌ماه ۱۳۴۸

نشانی : خیابان شاه ساختمان آلومینیوم طبقه پنجم .

موسسه زبانهای خارجی

آگهی به کلیه زارعان ومالکان وساکنان اراضی ومستحدثات قراء واقع‌درمحزن سد سه‌اه عباس‌کبیر که محدوده آن در محل علامت گذاری شده

همانطوری که تاکنون بدفعات ، تاریخ‌شروع و برنامه ذخیره آب در مخزن سد شاه‌عباس کبیر به‌اطلاع زارعان و مالکان و ساکنان اراضی و مستحدثات واقع در مخزن سد رسیده است بدین وسیله مجددا باطلاع‌میرساند که:

تونل انحرافی سدشاه عباس کبیر در اول دیماه جاری مسدود گردیده و آب‌رودخانه زاینده‌رود فعلا ازطریق دریچه‌های زیرسد جریان دارد . چنانچه ازاین تاریخ‌سیلی در رودخانه جاری‌شود بدلایل فنی‌سطح‌آب در پشت سدبالا خواهدآمد و از طرف دیگر از اول اسفند دماه جاری (۱۳۴۸) ذخیره آب در مخزن پشت‌سد آغاز خواهدگردید که این نیز طبعا موجب بالاآمدن آب در پشت سد خواهدشد.

لذا نظربه احتمال وقوع‌سیل و همچنین لزوم ذخیره آب در مخزن سدبرای کار های عمرانی کشور ، اقتضا دارد هرچه زودتر ساکنان و مالکان دریاچه نسبت به قطع اشجار وتخلیه منازل و قلع‌بناهای خود اقدام نمایند تا خسارت مالی و جانی متوجه ایشان نگردد و چنانچه دراثر عدم توجه باین اخطار خساراتی به ساکنان و مالکان دریاچه نسبه به قطع اشجار و تخلیه منازل هیچگونه مسئولیتی رابعهده نخواهدگرفت.

پرداخت غرامات زارعین و مالکین از بابت عرصه و اعیانیهای اراضی و مستحدثات واقع در محدوده دریاچه و حریم آن ازاول آبانماه سال جاری و به ترتیب نزدیکی به محل‌سدشروع گردیده تدریجا تاپرداخت بهای مالکیت کلیه‌مالکان و زارعان دریاچه ادامه خواهد یافت . مقتضی است اشخاصی که نوبت‌پرداخت‌به آنها رسیده ولی تاکنون برای دریافت خسارات خود مراجعه ننموده‌اند هرچه زودتر بدفتر خرید اراضی واقع‌در محل سد شاه عباس کبیر مراجعه و خسارات خود را دریافت نمایند. م‌الف ۱۰۸۸۹

سازمان آب منطقه‌ای اصفهان (شرکت‌سهامی)

۱ـ۳ آ ـ ۶۸۱۶۴

چریکهای فلسطین دولت لبنان را بجنگ تهدید کردند

جومبوجت در فرودگاه لندن نشست

لندن ـ فرودگاه لندن دیروز آمادگی و تمرین نهائی خود رابرای پذیرفتن نخستین «جومبوجت» که در خاك انگلیس فرود آمد انجام داد.

یکی از تمرین‌ها این بود که با چه سرعتی میتوان ۳۴۰ مسافر یك هواپیما را از فرودگاه تخلیه کرد.

هواپیما که از نیویورك پرواز کرد امروز ساعت۷ صبح‌در فرودگاه لندن برزمین نشست‌و سپس‌به فرانکفورت میرود. تاده روز دیگر سرویس عادی این هواپیما که بوئینك ۷۴۷ است برقرار خواهد شد.

کمپانی پان‌آمریکن سفارش ۳۳ فروند از این‌هواپیماها را داده و در تابستان امسال آنها را در ۲۷ شهر جهان بکار خواهد انداخت.

این هواپیما هر۵ ساعت فاصله نیویورك ـ لندن‌را پیمود.

پیشوای بردگان شیطان اعتصاب غذا کرد

لوس‌آنجلس ـ چارلزمانسون ، رهبر گروه هیپی موسوم به‌بردگان شیطان که متهم به قتل شارون‌تیت ولابیانکا و عده‌ای دیگر است دیروز همراه هفت‌تن از زندانیان‌دیگر دست‌به اعتصاب غذا زد .

این‌عده از دیروز صبحانه وناهار نخوردند . علت اعتصاب انتقال سه نفر اززندانیان به زندان دیگر است۲۴ نفرکه در اعتصاب نخوردن صبحانه شرکت داشتند ناهار خودرا خوردند ..

دربندی که چارلزمانسون زندانی است ۳۱ نفردیگر زندانی هستند و امتیازات خاص از جمله کتابخانه‌و تلفن دارند .

انتظار میرود دراین‌هفته بازپرسی‌نهائی ازمانسون‌باتهام شرکت‌در هفت قتل شروع‌شود .

خانم آدارو مرد ...

انگلیس ـ خانم آدارو ، که‌سالخورده‌ترین انگلیسی شمرده میشد روز یکشنبه در۱۱۴ سالگی درگذشت. وی ۲۱ روز دیگر درست ۱۱۲ سالش تمام میشد . وی‌در موقع مرگ ۵۸روز بیش‌از سالخورده‌ترین فرد قبلی انگلیسی سن داشت. او «جان تروِر» بود که در ۱۹۶۸ در لندن مرد.

فرمول خانم «آدارو» برای عمر طولانی «پرورش صحیح، کار سخت ، فکرراحت وروزی دولیتر شیر» بود شوهر این خانم ۶۰ سال پیش مرده بود و خودخانم تاچند ماه پیش کارخانه لبنیات سازی شوهرش را اداره میکرد.

...ولی مسلم‌اوف زنده‌است

مسکو ـ شیرعلی مسلم اف را که‌گفته میشود ۱۶۵ سال عمر دارد ، بعنوان سالخورده‌ترین فرد شوروی در سال ۱۹۷۰ اعلام گردید .

شیرعلی ۲۲۳ نفر قوم و خویش و نوه ونتیجه زنده دارد و در کوهستانهای‌قفقاز زندگی میکند.

ظهور مجدد استالین

مسکو ـ دیروزدوبار دیگر تصویر استالین بر تلویزیون مسکو ظاهر شد . وی دوبار در فیلمهای مستند ، همراه عده‌ای از همکاران قدیمش ، که اکنون بطور عمده رسما فراموش شده‌اند نشان‌داده شد . برنامه تلویزیون به مناسبت بیست‌وپنجمین‌سالگرد حمله نهائی ارتش شوروی‌بود که به فتح برلن منجرشد .

دردفعه دوم تصویراستالین با فرماندهان دیگرجنگ‌جهانی دوم از قبیل آیزنهاور و مونتگمری وژنرال‌فن‌رونشتدت نشان‌داده شد . در تصویر اول ژوکوف،مارشال کونیسف وعده ای دیگر از رهبران شوروی همراه استالین‌بودند.

رقص دختران افریقائی برای‌ماکاریوس

آن زن که برهنه بدر میکده رفصید!

سانفرانسیسکو ـ یك زن دیروز در خیابان سانفرانسیسکو «استریپ تیز» کرد و مشتریان میکده‌ها را که برای نمایش لباس‌های بدون بالاتنه در آن حوالی بودند بیرون کشید. مردم دور او جمع شده بودند و برایش‌سکه‌های پول میریختند . پلیس ده دقیقه بعداز شروع نمایش برهنه سر رسید و جمعیت را که مانع عبور ومرور شده بودند متفرق کرد.

وقتی خبر «استریپ‌تیز» خیابانی‌به کافه‌های مجاوررسید، علاوه بر مشتریان عده‌ای از رقاصه‌های نیمه برهنه ـ که یکی‌شان فقط حوله‌ای به خود پیچیده بود ـ بیرون آمدند تا رقیب خیابانی خود را به‌بینند.

عده‌ای از این خانم برهنه در خیابان عکس‌برداشتند. یك‌خانم مسن از یك راننده تاکسی درخواست کرد که این «ماجرای وحشتناك» راباپی‌سیم خود به پلیس اطلاع دهد. موقعی که پلیس رسید انبوهی از سکه‌های پول در میان خیابان ریخته بود و رقاص برهنه مشغول رقصیدن‌بود.

دیروز هنگام ورود اسقف ماکاریوس رئیس جمهوری قبرس به فرودگاه پایتخت کشورافریقائی«زامبیا»گروهی از دختران زامبیا در حضور او یکی از رقصهای ملی‌خود را اجرا کردند . این رقص قسمتی ازبرنامه استقبال از رئیس جمهوری قبرس بود. در عکس « کواها » رئیس جمهوری زامبیا در کناراسقف ماکاریوس درمراسم استقبال از ماکاریوس دیده میشود.

عکس رادیوئی اطلاعات

هدیه آلمان به مسکو

لزیدیرك ـ «آدولف‌فن‌تاون» رهبر حزب نئوفاشیست بنام «ناسیونال دمکرات» در یك جلسه حزبی گفت : حکومت فعلی آلمان غربی ، این کشور رابه مسکو «هدیه میدهد ». وی گفت‌سیاست‌ویلی‌برانت راحتی «فروش آلمان» نمی‌توان گفت :زیرا بهای این فروش آنقدر ناچیز است که آنرا باید « هدیه دادن »نامید واصلانمی توان چیزی از مسکو انتظارداشت .

دونفر را در یمن سر بریدند

قاهره ـ یونایتدپرس ـ خبرگزاری خاورمیانه گزارش داد که دو نفر یمنی بجرم مین‌گذاری در راههای عمومی در شهر صنعا اعدام گردیدند. رادیو صنعا ضمن اعلام خبر اعدام این دونفر گفت براثر عملیات خرابکارانه آنها عده‌ای‌از مردم بیگناه بقتل رسیده بودند . وزیر اطلاعات یمن دریك مصاحبه مطبوعاتی اظهار داشت که این دو نفر در دادگاه عالی یمن تحت محاکمه قرار گرفته‌ومحکوم بمرك شده بودند .

اعدام محکومین در ملاء عام به شیوه‌ای که در یمن معمول است صورت گرفت وهر دونفر را در میدان بزرك شهر در برابر عده زیادی از مردم شهر سر بریدند. اجساد محکومین پس از آن که سرشان از تن جدا شد بدروازه شهر صنعاآویخته‌شد. این‌نخستین بار بود که پس ازسال ۱۹۶۸ دو نفر محکوم باعدام را درشهرصنعا سربریدند .

بیروت ـ خبرگزاری فرانسه ـ پیرجمائیل وزیر کار های عمومی ورهبر حزب فالانژ لبنان در یك مصاحبه اختصاصی به خبرنگار روزنامه «اوریان» اظهار داشت که از آنجا که لبنان در معرض خطر قراردارد طبیعی است که ما تمام کوشش‌و امکانات خود را در راه دفاع از حاکمیت وموجودیت‌خودمان بکار میبریم ولی باید بدانیم که برای چه اوضاع در کشور ما باین درجه وخیم شده است.البته‌سیاست تهاجمی و توسعه طلبی اسرائیل در پیش آمد این وضع وخیم بی اثرنبوده اما وجود کماندو های فلسطین در خاك ما عامل اصلی بحران کنونی را تشکیل میدهد.

پیرجمائیل گفت : من‌بار دیگر به حقانیت عملیات سازمان مقاومت فلسطین اذعان می کنم و هیچکس نمی‌تواند ملتی‌را که از سرزمین خود اخراج شده است از مبارزه برای‌باز یافتن میهن خود بازدارد . معذلك باید گفت‌فعالیتی که کماندو‌های فلسطین از خاك لبنان آغاز کرده اند هیچگونه ثمری در باز گردانیدن فلسطین به ساکنان اصلی آن نخواهد داشت در حالی که این فعالیت ها کشور ما را با بحران وخیمی روبروساخته است.

رهبران چریکهای عرب امروز اعلامیه ای‌علیه دولت لبنان صادر کردند ودر آن دولت لبنان‌راتهدید نمودند که در صورت لزوم باارتش این کشوروارد جنك می شوند . در اعلامیه هبران‌چریکهای‌فلسطین گفته شده است که‌دولت‌لبنان‌بادادن برخی آزادی ها به گروهی از چریکها و جلوگیری از فعالیت چریکهای‌دیگرمیخواهدبین‌سازمان های چریکی اختلاف بیاندازد .

موشه دایان وزیر دفاع اسرائیل به ناظران سازمان ملل اطلاع داده که اسرائیل اسیران لبنانی را در برابر آزاد کردن یك پاسداربوده شده اسرائیل ، آزاد می‌نماید.

وی در ملاقاتی با ژنرال ادبول گفت: اسرائیل لبنان را مسئول فعالیت‌های چریك‌ها در خاك لبنان می‌شناسد و به لبنان اخطار کرد که مراقب فعالیت چریکها باشد.

دونفر را در یمن سر بریدند

قاهره ـ یونایتدپرس ـ خبرگزاری خاورمیانه گزارش داد که دو نفر یمنی بجرم مین‌گذاری در راههای عمومی در شهر صنعا اعدام گردیدند. رادیو صنعا ضمن اعلام خبر اعدام این دونفر گفت براثر عملیات خرابکارانه آنها عده‌ای‌از مردم بیگناه بقتل رسیده بودند . وزیر اطلاعات یمن دریك مصاحبه مطبوعاتی اظهار داشت که این دو نفر در دادگاه عالی یمن تحت محاکمه قرار گرفته‌ومحکوم بمرك شده بودند .

اعدام محکومین در ملاء عام به شیوه‌ای که در یمن معمول است صورت گرفت وهر دونفر را در میدان بزرك شهر در برابر عده زیادی از مردم شهر سر بریدند. اجساد محکومین پس از آن که سرشان از تن جدا شد بدروازه شهر صنعاآویخته‌شد. این‌نخستین بار بود که پس ازسال ۱۹۶۸ دو نفر محکوم باعدام را درشهرصنعا سربریدند .

تلویزیون
بلر
جام جهان نما

قابل توجه
صاحبان کارخانه‌ها و کارگاهها
با فرارسیدن سرمای زمستان
برای آسایش کارگران و
بالابردن بازده کارآنان و
صرفه‌جوئی
درمیزان سوخت سالیانه
ایزوسقف ۱۰۰ یا ۳۰۰
بهترین وسیله عایق کردن کارخانه‌ها و کارگاهها
درمقابل سرما و گرما است.
ISORAN
برای کسب اطلاعات بیشتر به :
شرکت سهامی پشم شیشه ایران
خیابان شاهرضا ـ صبای جنوبی ـ شماره ۱۳ ـ تلفن‌های ۴۸۵۲۱ و ۶۷۵۳۷ مراجعه فرمائید.

نمایندگان فروش در شهرستانها :
اصفهان ـ خیابان پهلوی ـ جنب شهرداری ناحیه ۱ هیدروتکنیك تلفن ۸۵۱۱
مشهد ـ خیابان خسروی ـ فروشگاه خیامی ـ برادران خیامی تلفن ۸۵۸۵ ـ ۸۲۸۰

واکسیناسیون پاستور ـ دروازه دولت
باتوجه باعلامیه وزارت بهداری برای تلقیح انواع واکسن ها از این تاریخ‌همه روزه از ساعت ٤ بعدازظهر آماده پذیرائی است . کودکان دقیقا معاینه میشوند
تلفن : ۷۵۶۵۲۷

بامزایای چینی نسوز درکایزر آشناشوید

چینی‌های هیس ۷۴۵۹۹
حراج کایزر ادامه دارد

۱ـ۲ آ ـ ۳۱۵۶۹

تشکیل مجمع عمومی انجمن معلمان ریاضی ایران

مجمع عمومی انجمن معلمان ریاضی ایران ساعت ۹ صبح‌جمعه ۲۶دی ۱۳۴۸ در محل دبیرستان البرز تشکیل میشود.

از عموم معلمان ریاضی‌ساکن تهران دعوت میشود که دراین جلسه حضور یابند.

موضوع‌جلسه:

۱ـ گزارش فعالیت های دوساله گذشته.

۲ـبحث و تبادل نظر درباره خط‌مشی آینده.

۳ـ انتخاب ۳۰نفر اعضای شورای مرکزی.

٤ـ انتخاب اعضای هیئت های مجریان ، داوران و مشاوران .

آگهی دعوت

از کلیه شرکاء شرکت سهامی ریسندگی و بافندگی اطلس بافت تهران دعوت میگردد . مطابق ماده ۲۱ اساسنامه برای شور و تصمیمات جدیدی در امور شرکت در تاریخ سه‌شنبه ۱٤ بهمن ماه سال جاری ساعت سه بعدازظهر در منزل احمد پورقدیری اصفهانی واقع‌درتهران‌خیابان امیریه مابین منیریه و انتظام‌کوچه حکمی کاشی ۷۵۰ تلفن ۲۷۶۸۸ حضور بهمرسانند.

دستور جلسه : ۱ـ افزایش هیئت مدیره .

۲ـ تغییر سهام بی نام به بانام .

۳ـشور و تصمیمات درامور شرکت.

رئیس هیئت مدیره ، احمد پورقدیری اصفهانی

آ ـ ۳۱۵۷۵

اطلاعات دختران وپسران

روزهای یکشنبه منتشر میشود

برای تامین آتیه خود و فرزندان در
بانك تجارت خارجی ایران
حساب پس انداز باز کنید
۱،۰۰۰،۰۰۰ ریال جایزه اوّل
و تعداد زیادی جوایز نقدی دیگر
و
بهره ۵٫۵ درصد در سال

آمدند ... بازهم آمدند ...
سفیران موسیقی آمریکای جنوبی و سازندگان آهنك فناناپذیر (پله) فوتبالیست مشهور
لوئی آلبرتو دپارانا
لوس پاراگوایس

ازامشب در کاباره باکارا
لطفا میز خود را قبلا وسیله تلفن ۶۲۷۷۸۰ رزرو فرمائید

۳۰۰ هزار تومان
جایزه ممتاز

جوایز
بلیطهای اعانه ملی
مخصوص ۶ بهمن

خبرهای روز

قرارداد خرید «سردخانه» از شوروی امضاء شد

امروز قرارداد خرید سردخانه بزرگ تهران بظرفیت شانزده هزار تن در شهرداری امضاء شد. در این مراسم قائم‌مقام شهردار و نمایندگان بازرگانی شوروی شرکت داشتند. در این سردخانه که در جنوب تهران نصب خواهد شد، گوشت ـ تره‌بار، میوه ذخیره خواهد شد و سی میلیون تومان هزینه نصب سردخانه قبلا به تصویب انجمن شهر رسیده است.

آخرین مهلت مدارک زائران بیت‌الله الحرام

شهربانی کل کشور آخرین مهلت زائران بیت‌الله‌الحرام برای تکمیل مدارک خود را به شرح زیر اعلام کرد:
زائران بیت‌الله‌الحرام که‌هنوز موفق به تکمیل و ارائه مدارک خود نشده‌اند، میتوانند تا پایان روز ۲۵ دیماه جاری، همه‌روزه از ساعت ۳ الی ۷ بعد از ظهر برای تسلیم مدارک خویش، شخصا به‌اداره گذرنامه‌شهربانی کل کشور مراجعه کنند.
پس از پایان مهلت مذکور، متصدیان امر از دریافت مدارک مربوط به تقاضای گذرنامه‌حج معذور خواهند بود.

اختیارات وزیر کشور به معاونان و مدیران کل

وزیر کشور قسمت‌دیگری از اختیارات خودرا به‌معاونان داد و مدیران کل این‌وزارت نیز مانند‌استانداران ومعاونان صاحب بخشی از اختیارات شدند.
معاونان و مدیران کل وزارت کشور باید ضمن استفاده از این اختیارات بر اساس برنامه جدیدی که در زمینه پیشرفت کار در وزارت کشور تدوین گردیده عمل نمایند.

کارمندان متخلف شهرداری ها تسلیم دیوان کشور شدند

بازرسان وزارت کشوردر شهرستان هااقدامات خودرا دنبال می کنند و بر اثر اقدامات این‌بازرسان‌شهرداران مرودشت،ایوانکی‌و کارپرداز شهرداری میناب‌وچهار کارمند شهرداری ها بازداشت و تسلیم دیوان کیفر شدند.

ملاقات وزیراقتصاداردن با دکتر اقبال

سخنگوی شرکت ملی نفت ایران اظهار داشت:
قبل‌ازظهر امروز آقای‌سامی‌جود وزیر اقتصاد اردن باتفاق سفیر کبیر آن کشور در ساختمان مرکزی شرکت‌ملی نفت‌ایران حضور یافتند و با آقای‌دکتر اقبال رئیس هیئت مدیره و مدیر عامل این شرکت‌ملاقات و گفتگو کردند.

بررسی برای بهبود وضع کودکان‌آسایشگاه کودک

ساعت ده صبح دیروز خانم معارفی معاون امور اجتماعی وزارت کار و امور اجتماعی در جلسه‌ایکه به منظور بررسی و تبادل نظر در بهبود وضع کودکان در آسایشگاه کودک وابسته به انجمن‌بین‌المللی‌زنان تشکیل شد شرکت کرد.
در این جلسه همسران سفیران فرانسه، نروژ، کانادا نایب رئیسه آسایشگاه‌مزبور شرکت داشتند. در پایان خانم معارفی از بخشهای مختلف آسایشگاه کودک دیدن کردند و ضمن بازدید خود سئوالاتی از وضع کودکان نمودند که از طرف پزشک مسئول پاسخ لازم داده شد.

ساختمان خانه‌پیشاهنگی درنوشهر

از محل یک میلیون ریال عطیه علیاحضرت شهبانو سرپرست عالیه پیشاهنگی دختران کشور و کمک‌های مالی استاندار مازندران و فرماندار نوشهر ساختمان خانه پیشاهنگی نوشهر آغاز میشود رئیس فرهنگ نوشهر برای ساختمان مذکور ۶۰۰ متر مربع زمین از اراضی ساحلی در اختیار سازمان پیشاهنگی نوشهر گذارد.

خیابان ثریا صبح تا ظهر یکطرفه میشود

شهربانی استان مرکزاعلام کرد که خیابان ثریا از روز چهارشنبه از ساعت ۶ صبح تایک بعد از ظهر از شرق به غرب‌یکطرفه میشود دربقیه ساعات روز این خیابان‌دوطرفه خواهد بود.

انتصابات

آقای حسام‌الدین نراقی‌پور معاون اداره پنجم کارگزینی به ریاست اداره آموزش و پرورش شهرستان بروجرد منصوب، و مشغول کار شد.

درجلسه امروز سنا گفته‌شد:

از نظر ترافیک، تهران گرفتار‌ترین شهر جهانست

کریم آقاخان وهمسرش درحضور اعلیحضرتین

کریم‌آقاخان رهبر ۳۲ ساله فرقه‌اسماعیلیه که اخیرا در پاریس‌ازدواج کرد عصر دیروز با همسر خود «بیگم سلمی» برای یک‌اقامت خصوصی واردتهران شد. این عکس عروس و داماد فرقه اسماعیلیه را هنگام خروج از سالن سلطنتی فرودگاه مهرآباد نشان میدهد.
آقای‌سیروس‌فرزانه رئیس‌تشریفات دربار در سمت راست عکس دیده میشود.

شاهنشاه آریامهر و علیاحضرت شهبانو فرح ظهر امروز والاحضرت کریم‌آقاخان وهمسر ایشان بیگم آقاخان رادر کاخ نیاوران بحضور پذیرفتند. کریم‌آقاخان‌و همسرش که به عنوان میهمان خصوصی والاحضرت شاهدخت‌اشرف پهلوی بتهران آمده‌اند، ناهاررا همراه‌چند تن‌از اعضای خاندان‌سلطنت‌وآقایان هویدا نخست‌وزیر و علم وزیر دربار شاهنشاهی در حضورشاهنشاه وشهبانو صرف کردند.

مسکوک ده ریالی جدید بجریان گذاشته شد

بانک مرکزی‌ایران بمنظورهمکاری با سازمان خواربار و کشاورزی ملل متحد تعداد محدودی مسکوک ده ریالی که یک روی آن مزین به تمثال شاهنشاه آریامهر می باشد و روی دیگر آن شیرو خورشید و عبارت «کسی که گندم میکارد راستی میافشاند» و حروف «فائو» مخفف لاتین سازمان خواربار و کشاورزی جهانی ضرب گردیده‌به جریان گذارده است. بانک‌مرکزی ایران طی بخشنامه‌ای یادآور شده که مسکوک ده ریالی در جریان، کماکان باعتبار خویش باقی خواهد ماند.
یک مقام بانکی در این مورد به خبرنگار ما گفت: در تمام ممالک دنیا بانک های مرکزی، برای‌جلب توجه مردم‌در راه‌مبارزه باگرسنگی مقداری مسکوک تحت همین عنوان ضرب می نمایند.

تغییرات شاخص عمده فروشی

بموجب گزارش بانک مرکزی ایران، شاخص بهای عمده‌فروشی کالادر آذرماه‌نسبت بماه گذشته ۱٫۹ در صدوطی نه ماهه اول سال جاری‌نسبت به‌رقم مدت مشابه سال قبل بطور متوسط ۲٫۷ در صدافزایش یافته‌است.
ترقی شاخص بهای کالا های تولیدومصرف شده در کشور ناشی از افزایش قیمت مواد خوراکی کشاورزی وفرآورده های‌خوراکی باقتضای فصل می‌باشد.

* در سنا گفته شد: پزشکان فارغ التحصیل خارج امتیازی بر پزشکان دانشگاههای ایران ندارند

سنا امروز جلسه علنی داشت
دراین جلسه که ساعت‌ده‌بامداد به ریاست سناتور جعفر شریف امامی تشکیل گردید یکی‌از سناتور ها در اطراف مشکل‌ایاب و ذهاب‌تهران تذکراتی داد و یک وزیر ودومعاون پارلمانی وزارتخانه به سئوال سه‌تن از سناتور ها پاسخ گفتند.

*** بیماری بزرگ**

در آغاز سناتور امان‌الله‌جهانبانی به‌عنوان قبل‌از دستور گفت یکی ازگرفتاریهای بزرگی که‌هم‌اکنون برای تهران پیش آمده مشکل ترافیک یا ایاب و ذهاب‌است.شاید تهران‌را بتوان از این حیث یکی‌از گرفتار ترین و بیمار ترین‌شهرهای جهان بشمار آورد. زیرادر بعضی ازساعات روز راهی که در ده دقیقه طی می شود باید به مدت یکساعت پیمود. معالجه این بیماری‌شهر ما که دائما روبه وخامت و سختی‌می‌رود آیا آسان نیست؟

*** اگر اقدام نشود**

سناتور سپهبد جهانبانی یادآور شد که برای بهبودترافیک،ساختن خطوط متعدد مترو، راه های زیرزمینی وپل های هوائی‌وتعریض خیابانها و غیره لازم است. مردم را نیز باید به انضباط و تبعیت از قوانین و مقررات عادت داد. اگر برای بهبود ایاب و ذهاب درتهران همت نشود تا چند وقت دیگر رفت وآمد بوسیله وسایل نقلیه‌درتهران غیر ممکن خواهد شد.

*** ماسک ضد گاز**

بیماری دیگر شهر ما آلودگی هواست. این همه اتومبیل در حرکت است و درحسن کارموتورها وسوخت مناسب آنها کنترلی‌نمی‌شودودر نتیجه هوای تهران‌همواره آلوده‌و آلوده‌ترمیشود. شاید اگر وضع بدین منوال پیش برود در درآینده مردم تهران مجبورخواهند بود در کوچه‌ها وخیابانها باماسک ضدگاز و لباس مخصوص حرکت کنند. برای‌ایجاد جنگل دربیرون شهر تلاش می شود ولی درخود تهران بواسطه نبودن آب کافی و گرانی آب لوله‌کشی شده باغها‌و حتی‌درختهائیکه مردم‌در حیاط‌خانه خوددارند خشک می شود.
آلودگی هوا بیماری دیگری است که گریبان‌گیر تهران بزرگ شده‌است.
سناتور سپهبد امان‌الله‌جهانبانی درپایان سخنان‌خود از وزارت آب وبرق سئوال کرد آیا اقداماتی بذول خواهند داشت که باغات و درخت های منازل بواسطه بی‌آبی خشک نشود و آیا میسر خواهد بود که آب‌ارزانتری برای آبیاری درخت‌هادر دسترس اهالی قرار دهند.

بحث دود

سناتور رضا زاده شفق نیز در تائید سخنان سناتور جهانبانی صحبت کرد و گفت ده سال است که سنا درموضوع دود بحث کرده وتذکر میدهد ولی اینکار بصورت معما درآمده است و کسی نیست بگوید در این باب چه کرده‌اندو چه میکنند. دانشگاه و مراکز علمی‌هم تائیدکردند که دودزندگی مردم را مختل کرده است و مردم روزانه با سم کشنده‌ای باسم دود اتومبیل‌ها مواجه هستند.
ما ده سال است تذکرمیدهیم.
دوسال پیش بدستور نخست‌وزیر کمیسیونی با شرکت وزیربهداری تشکیل گردید اما اخیرا در روزنامه‌ها خواندم که وزیر بهداری به شهربانی نامه نوشت و خبرداد که هوا خراب است. فکری‌بکنید تا دودازبین برود.(خنده سناتورها)
من نمیدانم این خبر درست‌است یانه ولی اگر درست باشد باید بگوییم که دست وزارت بهداری درد نکند.

سیاهی خیابان

سناتور شفق یادآور شده هزار وسیله نقلیه گازوئیلی و قراضه دولتی خیابان را آنطور سیاه کرده‌اند که ماشین‌ها در دومتری دیده نمیشوند.
متاسفانه سئوال از دولت هم بصورت فرمول در آمده است و وزیر یامعاون او به مجلس‌می‌آید واز روی نوشته مطالبی را درکمال فصاحت میخواند و کار تمام‌میشود.

فضای سبز

ناطق گفت قانون نوسازی باعث شد که فضای سبز از بین برودو آه از نهاد مردم بلند شود. زیرا نه تنها جلوی درخت کاری را میگیرند بلکه‌آنهائی که درخانه‌های هزار متری مشجر زندگی میکنند برای اینکه ماهیانه سیصد و یا چهارصد تومان پول نوسازی‌ندهند درخت‌ها را میبرند تا زمین رابه قطعات کوچک بفروشند. اکنون ۲۰ تا ۵۰ هزار خانه مسکونی‌در تهران که‌هزار متر مساحت دارند در چنین شرایطی هستند.
معلوم نیست کی برای وضع هوای تهران اقدامی میشود معلوم نیست.

سئوال سناتور

در اینموقع سئوال سناتورمحمد سجادی از وزارت کشاورزی در مورد اقداماتی که از تاریخ تجزیه وزارت کشاورزی‌به چند وزارتخانه در سطح کشاورزی و افزایش تولیدات کشاورزی مطرح گردید.
ابتدا سناتور محمد سجادی گفت: شاهنشاه‌به گسترش کار کشاورزی علاقه خاصی دارند و بهمین جهت من میخواهم سئوالی‌که قبلا از وزیر کشاورزی پیش کردم و قرار شد دنباله آن به جلسه بعدموکول گردد مجددامطرح شود.من اکنون بصورت سئوال از وزیر کشاورزی جواب میخواهم. نظر این است که وزارتخانه‌های منشعب ازوزارت کشاورزی توضیح دهندکه ازتاریخ تجزیه به چند وزارتخانه چه کرده‌اند.

بماند

آقای شریف امامی رئیس‌مجلس سنا ضمن تائید نظر سناتورسجادی گفت برای بعضی از سناتورها و مردم وظایف بعضی از وزارتخانه‌هائی که درتجزیه وزارت کشاورزی بوجود آمده‌اند روشن نیست. بهتر است به جلسه بعد بگذاریم تا نمایندگان وزارتخانه‌های تولیدات ـمنابع طبیعی‌ـ اصلاحات ارضی‌نیز حاضر باشند ودر مورد اقدامات‌خود توضیحاتی بدهند.

بودجه سنا

سناتورسرلشکر میرجلالی کارپرداز مجلس سنا بودجه سال ۱۳۴۹این مجلس را تقدیم کرد.

به کمیسیون تحقیق رفت

به سئوال سناتور صدیق ازوزارت آموزش و پرورش در خصوص ساختن دبستان‌ها وبرنامه‌های‌آینده دولت معاون‌پارلمانی وزارت‌آموزش وپرورش پاسخ داد و چون سناتور صدیق قانع‌نشدسئوال به‌کمیسیون تحقیق فرستاده شد.

باتفاق‌آراء تصویب‌شد

درجلسه‌امروز سنا لایحه‌قرارداد الحاقی بقرارداد سیریپ مصوب سال ۱۳۳۶ شرکت ملی نفت ایران وشرکت آجیپاس. پی. ا. وشرکت نفت‌ایران ایتالیا(سیریپ) مطرح گردید که پس‌از تصویب‌به مجلس شورا فرستاده شد.
دومین لایحه دردستور امروزسنا لایحه پیمان بین‌المللی‌منع گسترش سلاح های هسته‌ای بود که‌فوریت آن در جلسه گذشته به تصویب رسیده‌بود پس‌از توضیحات آقای گودرزی‌معاون پارلمانی وزارت‌امور خارجه باتفاق آراء تصویب و به دولت ابلاغ شد.
درپایان لایحه تکمیل نامه های مبادله شده. براساس قانون جلب سرمایه های خصوصی کشور های متحده امریکای شمالی مطرح گردید که شورااول آن به‌تصویب رسید وآقای معتمد وزیری معاون پارلمانی وزارت اقتصاد لایحه‌ادغام اطاق‌بازرگانی‌وصنایع‌ومعادن ایران را تقدیم کرد.

پزشک‌فارغ‌التحصیل

سناتور محمد سجادی به عنوان بعد از دستور از آگهی یکی از شرکتها برای قبول پزشکان‌عمومی فارغ‌التحصیل از اروپا و امریکا اعتراض کرد وسئوالی‌دراین باره بشرح زیر تقدیم کرد.
«چند شب قبل درروزنامه‌آگهی شد که یکی‌از شرکت های دولتی چند پزشک عمومی با شرط. این‌که ازدانشگاههای امریکا یا اروپا فارغ‌التحصیل باشند، استخدام‌می کنند.
خواهشمند است به جناب آقای وزیر علوم ابلاغ فرمایند‌در مجلس حضور یافته و توضیح دهند چه امتیازی بین پزشک عمومی فارغ ـ التحصیل از دانشگاههای خارج‌و دانشگاههای ایران وجود دارد که موجب شده‌است پزشک عمومی فارغ‌التحصیل ازدانشگاههای ایران از نظر خدمت در یک شرکت‌مردود شناخته شده‌است»

خوب هستند

سناتور پروفسورجمشید اعلم گفت‌شاگردان ما بسیارخوب‌هستند وآنها رادر خارج قبول دارند. اما همین ها را اگر دیپلم خارجی داشته باشند درایران سه هزار تومان واگر در داخل تحصیل کرده‌باشند با ۷۰۰ تومان استخدام می کنند.

اهانت است

سناتور جهانشاه صالح گفت اغلب دانشجویان دانشگاه تهران معلوماتی بهتر از دانشجویان و فارغ‌التحصیلان پزشکی‌خارجی‌دارند اما این یک اهانتی است که‌به‌ملت بگوئیم دیپلم‌های اروپا و امریکادر رشته پزشکی عمومی مقدم‌بر دیگر پزشکان است‌و همین‌باعث می شود که جوانان برای تحصیل به خارج کشور بروند وبه‌فرارمغزهااز کشور کمک بزرگی می‌شود.باید ترتیبی اتخاذ کرد که احترام‌دانشجویان ایرانی‌رامحفوظ .بدارند.

دو کودک درحوض خفه‌شدند

خبرنگار ما در شیراز گزارش داد دو کودک بنام‌های شهناز احمدی ۳ساله و جیران خادمی دوساله، در داخل حوض آب افتادند و خفه شدند، جنازه‌ها پس از صدور جواز دفن بخاک‌سپرده شد.

یک مطلع ادعا میکند

۸۰ درصد ماشین نویسهای ادارات مهارت ندارند

*** از ۸۹ ماشین نویس‌وزارت کشاورزی فقط ۱۵ نفر درامتحان قبول شدند**
*** دراین امتحان یک خانم با ۲۰ سال سابقه، صفر گرفت**

سیاوش سیروس

بیش‌ازهشتاددرصد ماشین‌نویس های دولت در کار ماشین‌نویسی تسلط و مهارت کافی ندارندودولت از این بابت ضرر و زیان زیادی متحمل میشود. این مطلب رایکی از مطلعین براساس نتیجه امتحان ماشن نویس های وزارت کشاورزی عنوان کرد.
وزارت کشاورزی بمنظور ایجاد مهارت در کار طبقات مختلف کارمندان خوداقدامات وسیعی‌انجام داد و کلاس هائی ترتیب داد که‌از جمله آن یک کلاس مخصوص ماشین نویسی می باشد.
برای بررسی و ارزیابی مهارت ماشین نویس ها، از طرف اداره آموزش این وزارتخانه امتحانی ترتیب داده شد که ۸۹ نفر در آن شرکت کردند که فقط ۱۵ نفر از آنان که درحدود ۱۷درصد شرکت کنندگان می باشند قبول شدند و نمره آنها بیش‌از چهارده شد.
جالب این بود که دربین ماشین نویس هائی که بیست سال سابقه کار داشتند یکی از خانم‌ها با‌۴۹٫۵ غلط نمره صفر گرفت و فقط یک خانم که ۲۸ سال سابقه ماشین ـ نویسی دارد موفق شد که با ۱٫۵ غلط ۲۰ بگیرد.
این خانم ورقه امتحانی خود را در مدت ۹ دقیقه ماشین کرد وخانم اولی پنجاه دقیقه‌صرف ماشین کردن آن نمود.

*** بازده‌کار**

مقام مطلع مورد بحث اظهار نظر کرد که دولت باید در تمام‌سازمان ها و موسسات خود برای ماشین ـ نویس ها امتحاناتی ترتیب بدهد و کلیه کسانی را که لازم است‌تعلیم و آموزش بدهد تا بازده کارماشین نویس ها بالا بیاید.
وی افزود: در بسیاری‌از ادارات ماشین کردن یک‌صفحه کاغذبدون غلط، کمتر امکان پذیر است و اگر از کنار دست ماشین نویس‌ها تیغ و مدادپاک کن برداشته شود معلوم نیست که‌نتیجه کارچه‌خواهد شد؟
مقام مطلع مزبور ادامه داد که بسیاری ازسازمان‌های دولتی‌تاکنون ماشین نویس را براساس مدارکی که در دست داشتند استخدام می کردند و این مدارک اغلب مربوط به موسسات خصوصی آموزش ماشین نویسی بود که با سهولت زیاد بدست می آمد.

*** علت عدم علاقه**

باید توجه داشت که عدم‌علاقه ماشین‌نویس_ های دولت، اغلب مربوط به آن بوده است که هیچگونه ترفیع کاری در دوران خدمت این دسته از کارمندان‌وجود نداشته و بعبارت دیگر یک‌ماشین نویس از ابتدای استخدام تا خاتمه کار دولتی خود در همین سمت باقی میمانده است و هیچگونه محرکی برای ایجاد مهارت و تشویق بهتر کار کردن این گروه وجود نداشته و لازم‌است که این‌مشکل ومشکلات دیگری از این قبیل‌درآینده مرتفع گردد تا هزاران ماشین نویس‌دولت در سطح بالاتری از کار آیی قرار گیرند.

اعراب واقع بین‌تر شده‌اند

جورج براون معاون حزب‌کارگرانگلستان امروز بلافاصله پس ازورود بتهران بکاخ نخست وزیری رفت و با آقای هویدا نخست وزیر ملاقات و مذاکره کرد.
این عکس ملاقات امروز کاخ‌نخست وزیری را نشان میدهد.

*** به رهبران اعراب گفتم: میراژ ساخت فرانسه‌است وناوچه‌ها از بندرانگلستان خارج نشدند**
*** وزیرخارجه‌پیشین‌انگلستان امروز بانخست وزیر و وزیر خارجه ملاقات کرد**

«جورج‌براون» معاون حزبی هارولدویلسون‌نخست‌وزیر کارگری بریتانیا پیش از ظهر امروز هنگام ورود بتهران اعلام کرد که کمی بیش‌از گذشته نسبت به حل‌بحران و مشکل خاورمیانه عربی امیدوار است.
وزیر خارجه پیشین انگلستان گفت این امیدواری وی ناشی از وجود عواملی از قبیل «واقع‌بینی بیشتر» و «تفاهم بیشتری» است که وی در میان اعراب بوجود آنها پی برده است.
براون که از دوهفته قبل‌سرگرم بازدید از کشور های خاورمیانه و انجام یک سفر «حقیقت‌یابی» درباره بحران خاورمیانه است از بیان هرگونه مطلبی درباره مذاکرات خود با رهبران کشور های عربی خودداری کرد ولی گفت که وی در این مذاکرات به رهبران عرب گفته است که هواپیما های میراژ عامل وقایع خاورمیانه‌ساخت فرانسه است و ناوچه های جنگی هم از بنادر انگلستان خارج نشدند.
«براون» که با هواپیمائی ملی ایران از بغداد وارد تهران شد در فرودگاه مهرآباد مورد استقبال آقای نامدار رئیس اداره پذیرائی های وزارتخارجه، کاردار سفارت انگلیس و همسر خود که شب گذشته از لندن بتهران آمد قرار گرفت.
شخصیت شوخ‌انگلیسی هنگامی که پس از دو هفته دوری همسرش را در فرودگاه تهران دید جلوی دوربین عکاسان او را درآغوش کشید ولی قبل از دست دادن باو بشوخی پرسید:
شما که هستید؟
معاون حزب کارگر انگلستان در سالن‌تشریفات وزارتخارجه فقط حاضر شدبه‌پرسش‌های خبرنگاران درباره خاورمیانه پاسخ دهد. او از پاسخ بهرپرسش‌دیگر درباره‌سقوط بیافرا و مسائل‌دیگر خودداری کرد.
او گفت سفر وی به خاورمیانه فوق‌العاده مفید بوده و در این سفر به کسب اطلاعات جدیدی نائل گردیده است.
او گفت در ایران پیرامون‌عقاید خود با شاهنشاه و مقامات دولت ایران دراین مورد مذاکره خواهد کرد.

تغییر سیاست انگلیس

در پاسخ باین پرسش که آیاوی پس از بازگشت به لندن دولت بریتانیا را تشویق به تغییر سیاست در خاورمیانه خواهد کرد او فقط پاسخ داد:
«من فکر میکنم دولت فعلی بریتانیا یکی از بهترین دولت هائیست که ملت بریتانیا میتواند داشته باشد.»
او گفت اظهارات وی درگذشته بصورت اغراق آمیزی منعکس گردیده است و بهمین جهت با تاکید مجددافزود: من فقط« کمی» بیشتر ازگذشته به‌آینده خاورمیانه امیدوارم. براون در پاسخ باین پرسش که بعد از اظهارات اخیر و پشتیبانی از اعراب آیا جرات دارد که به اسرائیل برود یا نه باخنده پاسخ مثبت و قاطع داد و افزود: «فکر میکنم از اشخاص نادری باشم که هرجا بروم چه درمیان اعراب و چه در میان اسرائیلی ها مشکلی ایجاد نگردد.»

ملاقات با هویدا

معاون حزب کارگر از فرودگاه مهرآباد به ملاقات آقای هویدا نخست وزیر رفت و سپس دروزارت خارجه با آقای اردشیر زاهدی‌وزیر امور خارجه ملاقات و صرف ناهار نمود.
براون پیش‌از ظهر فردا افتخار شرفیابی بحضور شاهنشاه‌را حاصل خواهد کرد و بامداد چهارشنبه خواهد کرد و بامداد چهارشنبه از بازدید خود در خاورمیانه خواهد رفت.

درجنوب ایران بارانهای استوائی میبارد

در جنوب ایران باران های‌استوائی می‌بارد ودربندربوشهر یکصد و پنجاه میلیمتر باران باریده و در غرب وشمال وشمالغرب و مرکز والبرز ایران برف های سنگینی بزمین نشسته واستان خراسان در کام هوای‌برفی‌فرورفته است.
هواشناسی اعلام داشت که هوای گرم از جنوب‌غرب و هوای سرد از غرب وارد‌ایران شده و هر دو سیستم اکنون در حال خارج‌شدن از مرز های کشور می‌باشد که هوای‌گرم به پاکستان و هوای سرد به‌کوه های هیمالیا درپرواز هستند.
وزارت راه امروز اعلام کرد که درتمام مدت دیشب ماموران در راه های کوهستانی برف روبی کرده‌اندو کلیه راه ها باز و عبور برقرار است

هر ۷ خانواده تهرانی یک اتومبیل دارند

تلفات تصادفات تهران چهار برابر آمریکااست
جوانان نشاط پیدا کرده‌اند و بیحالی‌را ترک گفته‌اند

رشد صنعتی تهران باید محدود و متوقف گردد زیرا که درصورت‌ادامه وضع موجود زندگی در تهران فلج خواهد شد و بر این اساس سه پیشنهاد مهم از طرف مهندس مشاور طراح طرح جامع تهران ارائه شده است.
اولین پیشنهاد مهندس مشاور آن است که باید به سرعت در تهران تولید نسل در خانواده‌ها تحت کنترل درآید و کارشناسان به خانواده‌های متوسط و کم‌درآمد بیاموزند که چسان از تکثیر اولاد و اعضاءجلو ـ گیری بعمل آورند.
دومین پیشنهاد مهندس مشاور جلوگیری از مهاجرت افراد به تهران است که آنهم باید با محدودساختن و حتی متوقف کردن رشد صنعتی تهران عملی گردد و نظر داده شده اینست که واحدهای صنعتی باید در یکصد وبیست کیلومتری تهران و آنهم‌نه درکنارجاده‌ها، بلکه درفاصله دورتری از جاده نصب گردد.

*** افزایش هزینه زندگی**

سومین پیشنهاد مهندس مشاور که کاملا تازگی دارد آنست که سرمایه گذاری دولتی در تهران‌از محل وضع مالیات و عوارض صورت گیرد تا هزینه زندگی در تهران بالا رود ونه تنها مهاجران نتوانند به این شهر بیایند بلکه ساکنان‌فعلی‌شهر تهران نیزتاآنجا که ممکن است‌بشهر خود بازگردند و به این ترتیب مهاجرت از طریق عکس‌آغاز گردد ویا ساکنان مهاجر تهران به‌دیار خود بازگردانده شوند !!
مهندس مشاور شهر تهران را از ناحیه غربی قابل توسعه‌دانسته وغرب شهر را بهترین منطقه از جهت‌توسعه تشخیص داده است. کارشناسان طراح نقشه جامع همچنین ضمن‌اعلام خطردرباره‌ترافیک‌تهران اعلام کرده‌اند که تهران هشتاد هزار واحد مسکونی کم دارد.

*** قهرمان توسعه**

مهندس مشاور ضمن‌بررسی تعداد خانه‌های تهران در پنجاه سال پیش‌و مقایسه محلات کنونی با محلات عودلاجان، سنگلج، بازار، چاله میدان نظر داده است‌که شهر تهران از نظر سرعت در توسعه، قهرمان شهرهای جهان است !
مهندس مشاور ضمن بررسی تعداد اتومبیلهای تهران اعلام کرده است که به سرعت افزایش تعداد اتومبیلها در تهران به نسبت هزار درصد است و روی این اصل اعلام داشته که در سال‌های آینده و موقعی که جمعیت تهران به پنج میلیون و نیم برسد تعداد اتومبیلهای‌شهر بالغ بر نهصد وبیست و پنجهزار دستگاه خواهدبود.

*** زندگی آپارتمانی**

به ضمیمه این گزارش مهندس مشاور نظر داده است که طی‌بیست و پنجسال آینده درآمد سرانه خانواده‌ها از یکصدو پنجاه هزارریال در سال به چهارصدهزار ریال‌افزایش یافته و زندگی یک خانواده‌ای در خلوت و استفاده از حریم و حیاط، به صورت زندگی آپارتمان نشینی و اجتماعی درخواهد آمد.

*** تعداد اتومبیل**

مهندس مشاوربرای توجیه‌گشودن راه برای بن‌بست ترافیک تهران آمار تصادفات اتومبیل را در تهران تهیه کرده و اعلام داشته است که این آمار در حال حاضر به نسبت بیست نفر کشته در برابرصد هزار اتومبیل در سال است که این رقم چهاربرابر آمار تلفات اتومبیل در امریکااست و اعلام شده که به موجب آمار در تهران تعداد اتومبیلهای شخصی ۵۹ درصد کل اتومبیلها و از هر هفت خانواده یک نفر اتومبیل دارند.
در گزارش مهندس مشاور که در کتاب مرحله اول‌مطالعات این‌موسسه منظور گردیده راه خروج ازبن‌بست ترافیک‌و رفع تمرکز، انتقال‌موسسات صنعتی، مسافربری، مزاحم، کارگاهها به خارج شهر اعلام شده و راه‌حلی نیز برای رفع تمرکز در مناطق‌فشرده تجارتی و اداری ارائه داده‌اند، در کتاب مرحله اول نوشته شده است که تجدید ساختمان‌عباس‌آباد موجب انتقال اکثر موسسات تجاری واداری به این منطقه شده و در نتیجه مرکز کنونی تهران خلوت خواهد شد و همچنین به موجب آمار تاکید شده است که مراکز کسب‌وکار درجه‌اول موجود تهران درخیابانهای اسلامبول، سعدی، لاله‌زار، شاه‌آباد، فردوسی، نادری درحال انتقال به مرکز جدید تهران در عباس‌آباد و بالای تخت‌جمشید میباشد.

*** تاسیسات تهران**

به موجب آمار، مهندس مشاور مساحت کل تهران را ۱۸۰ میلیون و ۸۵۴ هزار و ۲۱ متر مربع اعلام کرد و از این مساحت ۷۵ میلیون و ۶۴۷ هزار و ۹۷۶ متر مربع خانه‌های مسکونی، ۱۸ میلیون و ۹۱۶ هزارو ۳۸۵ متر مربع مراکز صنعتی، ۷ میلیون و ۳۵۸ هزار و ۶۳۸متر مربع موسسات‌بازرگانی، ۱۹میلیون و۴۵۲ هزار و ۱۲۴ متر مربع‌موسسات دولتی، ۱۱ میلیون و ۴۳۶ هزار و ۴۴۰ متر مربع مراکز بهداشتی، ۳ میلیون و ۶۲۳ هزار و ۵۵ متر مربع موسسات آموزشی، ۲میلیون و ۱۳۴ هزار و ۱۵۶ متر مربع موسسات تفریحی، ۲ میلیون و۷۷۱ هزار و ۱۷۸ متر مربع موسسات عمومی، ۴۹ میلیون و ۳۵۶ هزار و ۳۶۹ متر مربع موسسات حمل ونقل‌و ۷۲۰ هزار متر مربع تجهیزات شهری است.
در این گزارش اعلام شده است که شهر تهران بطور کلی لباس غربی تا هشتاد درصد جایگزین‌لباس شرقی شده و قبا و لباده و چادر و چاقچور بطور کلی از میان رفته‌است و جوانان نشاط پیدا کرده و بیحالی را ترک گفته‌اند !

دنباله اخبار خارجه

«فیگارو» روزنامه فرانسوی نوشته است:

عراق میخواهد ۵۰ میراژ از فرانسه خریداری کند

پاریس ـ آسوشیتدپرس ـفیگارو روزنامه متنفذ فرانسوی در شماره امروز خود گزارش داد که یک هیئت عراقی مامور خرید اسلحه چند روز پیش وارد پاریس شده است تاقرار دادی برای خریدپنجاه میراژ فرانسوی منعقدنماید.
فیگارو از قول منابع مطلع‌نوشته است دولت عراق علاقه فراوان دارد تامیراژهای نوع اف ـ۱ را که مدرنترین مدل هواپیماهای میراژ است خریداری کند.
گزارشهای مربوطه به ورود هیئت عراقی دو روز پس ازموافقت دولت فرانسه دایر بر فروش‌پنجاه جت میراژ به لیبی انتشار می‌یابد. فروش میراژ به لیبی موجب شد که چندروزنامه فرانسوی وهمچنین عناصر مخالف حملات شدیدی به دولت فرانسه بعمل آورند.
«فیگارو» طی گزارش خود خاطر نشان ساخته است که مذاکرات قبلی‌بامقامات فرانسوی در زمینه خرید احتمالی پنجاه میراژ نوع ۱۱۱ یکسال بطول انجامید واین بدان‌علت بود که عراقیهادرخواست داشتند که فرانسه تخفیف فوق‌العاده و دیگر تسهیلات در زمینه پرداخت بهای این هواپیما قائل شود.
فیگارو در گزارش خودتفسیری نیز بامضای کارشناس امورخاور میانه خود منتشر کرده و نوشته است این بار نیز نمیتوان اطمینان داشت که مذاکرات مربوط به‌عقد چنین کنتراتی به سهولت انجام گیرد.

۶ میلیون بیافرائی ممکن است تاچند روز دیگر از گرسنگی تلف شوند

تورنتو ـ یونایتد پرس ـ اگر غذا، دارو و دیگر اقلام موردنیاز به بیافرا نرسد ممکن است درچند روز آینده پنج تا شش میلیون بیافرائی از گرسنگی تلف شوند.
سه سازمان کمک به بیافرا در کانادا ضمن اعلام این مطلب گفتند همچنین امکان‌زیادی‌هست که‌دسته های عظیمی از بیافرائی ها بدنبال شکست اخیر بدست نیرو های فدرال نیجریه بقتل برسند. این سه سازمان کمک کانادائی ازدولت کانادا و ژنرال «گاون» رهبر دولت فدرال نیجریه خواستند اقداماتی بعمل آورند تا از این کشتار دستجمعی جلوگیری بعمل آید. سازمان های کمک از دولت کانادا خواستند به دولت فدرال نیجریه فشار آورد تا اجازه دهد که پرواز هواپیما های حامل غذا و دیگر نیازمندی ها بوسیله سازمان های کمکی ادامه یابد و همچنین‌هواپیما های کانادا را برای رساندن کمک دراختیار آنان قرار دهد.

مردم مصر در برابر آژیرهای هوائی واکنش منفی نشان میدهند

قاهره ـ یونایتد پرس ـ وزارت کشور مصر امروز اعلام داشت که مردم این کشور در برابر حملات هوائی ساختگی شبانه‌روزی که بمنظور ارزیابی توانائی مردم در مقابله با حملات هوائی اسرائیل بعمل می آید واکنش منفی ازخود بروز میدهند.
وزارت کشورمصرطی اعلامیه‌ای که انتشار داد خاطرنشان نمود که اکثریت مردم مصر هنگامی که آژیر های خطر بصدا درمی آید موفق نمی شوند بیدرنگ خود را به پناهگاه ها برسانند.
در اعلامیه گفته شد مسافران اتوبوس ها و تراموا ها نتوانستند از وسائل نقلیه بیرون آمده و به پناهگاه ها بروند همچنین ساکنان طبقات فوقانی آپارتمان ها موفق نشده‌اند مطابق دستوراتی که داده شده بود خود را به طبقات تحتانی آپارتمان ها رسانده و پناه بگیرند.

توزیع سهام موقت شرکتهای سهامی‌زراعی

بامداد امروز سهام موقت‌زارعین عضو اولین شرکت سهامی زراعی استان آذربایجان غربی واقع در ۱۳۳ کیلو متری رضائیه و ۱۵ کیلو متری شهرستان مهاباد با حضور آقای ولیان وزیر اصلاحات ارضی و تعاون روستائی واستاندار آذربایجان غربی و نمایندگان‌مردم رضائیه و مهاباد در مجلس‌شورای ملی‌وجمعی‌از شخصیت‌های‌کشوری ومحلی توزیع گردید.
در این مراسم آقای ولیان وزیر اصلاحات ارضی و تعاون روستائی طی سخنانی اظهار داشت. توزیع سهام موقت زارعین عضو شرکت سهامی زراعی مهاباد مقارن با هشتمین سالگرد تصویب قانون اصلاحی قانون اصلاحات ارضی‌این فرصت را ایجاد نمود که باردیگر کلیات مختصری را از حماسه‌ای بنام حماسه برنامه اصلاحات‌ارضی ایران که‌باابتکار اعلیحضرت‌همایون شاهنشاه آریامهر رهبرانقلاب‌سفید ایران و با پشتیبانی و نظارت‌های مستمر و همه جانبه معظم‌له دراین مملکت بمورد اجرا گذارده شده باعشایر شاهدوست و وطن‌پرست مناطق کردنشین این منطقه درمیان بگذارم.
وزیر اصلاحات ارضی و تعاون روستائی در قسمتی از بیانات خود گفت: بهمان‌ترتیب که‌اعلیحضرت همایون شاهنشاه آریامهر در مقام مبتکر تشکیل شرکتهای سهامی زراعی بااستفاده از هر فرصت ضرورت و نیاز کشور را به تشکیل این قبیل شرکتها توجیه فرموده‌اند تشکیل شرکتهای سهامی زراعی در مملکت ما از جمله اقدامات عظیمی است که باید بعنوان یکی از پشتوانه‌ها وثائقو پیروزی برنامه همه جانبه اصلاحات ارضی ایران تلقی گردد و اقدام در تشکیل این شرکتها فصل تازه‌ای رادر اقتصاد کشاورزی ایران باز نموده است.

در دامنه کوههای طاق بستان آثار دیگری کشف شد

ظهر دیروز حفاران اداره‌باستان شناسی هنگام حفاری در دامنه‌ های ارتفاعات طاق بستان به چند دیوار سنگی و یک دیوار خشتی دیگر برخوردند، با کشف این دیوار ها معلوم شد ساختمان های وسیعی در زیر خاک این منطقه مدفون است، ضمنا در نقطه دیگر درعمق دو متری زمین دو کوره کشف‌شده که هنوز معلوم نیست مربوط به چه زمانی میباشد.
یکی از مهندسین اداره کل باستانشناسی اظهار داشت آثاری که بدست آمده تاکنون سابقه نداشته و کلیه اشیاء مکشوفه مربوط به سه هزار سال قبل از میلاد میباشد.

تنور نانوائی

گروه حفاران اداره باستانشناسی اعزامی به کرمانشاه‌صبح امروز در قسمت شرق دامنه کوههای طاق‌بستان دست بعملیات حفاری زدند وبه آثار جالبی برخوردند.
خبرنگار ما در کرمانشاه گزارش داد: نقطه‌ایکه صبح امروز حفاران درآن به کندوکاو پرداختند در فاصله ۷ کیلومتری منطقه قبلی قرار دارد و جالب اینجاست که آثار بدست آمده در این نقطه با آثاری که قبلا کشف شده بود شباهت دارد و این میرساند که شهر بزرگی در زیر خاک این نواحی مدفون است، صبح امروز حفاران در عمق‌سی سانتیمتری‌زمین به یک تنور نانوائی برخوردند.
تنور کاملا سالم است و درداخل آن ده سانتیمتر خاکستر وجود دارد ساکنان شهری که هم‌اکنون در زیر خاک مدفون است، دراین تنور نان پخت میکردند.

پیش‌بینی هوا

هوای کرانه های دریای مازندران ابری و همراه‌با بارندگی شدید که بتدریج از استان گیلان دو به‌بهبود میرود، هوای‌استان خراسان ابری همراه با ریزش برف سنگین که به‌تدریج‌از فردا روبه‌بهبود خواهد رفت و همراه با مه‌صبحگاهی‌خواهد بود، هوای استان‌های‌فارس سیستان، بلوچستان،کرمان وکرانه های خلیج فارس و دریای عمان نیمه ابری‌گاهی ابری همراه با رگبار های شدید و یارعدوبرق خواهد بودکه از استان فارس رو به‌بهبود خواهدرفت، هوای تهران‌وحومه کمی تا قسمتی ابری همراه بامه رقیق پراکنده هوای بقیه نقاط صاف گاهی همراه بامقداری ابرپیش‌بینی میشود، ضمنا درجه حرارت استان خراسان وشهرستان‌های مرکزی و شرقی از امشب ۴ تا ۵درجه سردتر خواهد شدو درجه حرارت تهران نسبت بروز گذشته ۲تا۳ درجه سردتر خواهدشد

با خاور دور سرزمین شگفتی با آشنا شوید

ع. مسعودی

(۲۹)

سرزمین‌هائی که دراین یادداشت ها خواهد آمد عبارتند از: ۱ـ کره ۲ـ ژاپن ۳ـ هنك‌کنك ٤ـ فیلیپین ۵ـ اندونزی ۶ـ مالزی ۷ـ سنگاپور
عکسها از: محمود محمدی عکاس‌موسسه‌اطلاعات

دوره کار وفعالیت کابینه توسعه بااین آرم آغاز شده است.

به جاکارتا پایتخت اندونزی قدم میگذاریم

حالا که ازوضع طبیعی، سیاسی، اجتماعی و اقتصادی اندونزی‌تاحدی مطلع شدیم وارد جاکارتا پایتخت اندونزی میشویم.

جاکارتا در شمال غربی‌مهمترین جزیره اندونزی یعنی جاوه قرار دارد ، جاوه از حیث مساحت چهارمین جزیره اندونزی است که بیش از ۱۳۰ هزار کیلو متر مربع مساحت ندارد ولی از لحاظ جمعیت دوسوم مردم اندونزی یعنی متجاوز از هفتاد میلیون نفر در این جزیره سکونت دارند (در هر کیلو متر مربع آن هفتصد وهشتصد نفر) و این خود یکی از معضلات بزرك اندونزی است که دو ثلث جمعیت در یك جزیره متمر کز گردیده و یك ثلث در هزاران جزیره دیگر سکونت گزیده‌اند.

جاوه که پایتخت در آن قرار دارد از لحاظ اهمیت سیاسی و فرهنگی و تمدن قدیم و سوابق تاریخی نیز دارای مقام ممتازی است و زیباترین جزیره در آسیا بشمار میرود ، از حیث حاصلخیزی نیز شایان توجه است.

دولت سعی بسیار دارد که جمعیت را از جاوه بنقاط دیگر پراکنده سازد ولی کمترین توفیقی در این راه پیدا نکرده زیرا سکنه هریك ازسه هزار جزیره مسکونی ومکشوفه‌اندونزی‌بسکونت‌درزادگاه خود ابراز علاقه میکنند و مهاجرت نمی‌نمایند خاصه جزیره‌ای مانند جاوه که دارای مزایائی هم باشد.

جاکارتا که در پائین خط استوا واقع شده به‌تنهائی چهار میلیون جمعیت دارد ودر آن باغهای‌مشجر وخیابانهای‌پردرخت وعمارات‌بزرگی بچشم میخورد که قسمت زیادی از آنرا هلندیها برای تاسیسات و ادارات یاسکونت خود ساخته‌بودند واکنون در دست دولت میباشد.

میان این اجتماع چهارمیلیونی، اتباع خارجی زیاد دیده میشوند که غالب آنها چینی ، ژاپونی ، آلمانی و بطور کلی اروپائی هستند. هنوز هم هلندیها ونژاد مخلوط اندونزی و هلندی نیز بسیارند.

همچنین عده‌ای هندی و عرب سکونت دارند و در ابتدای‌استقلال اندونزی عده‌ای از ارامنه ایرانی ازطریق‌هندوستان به‌جاوه مهاجرت کردند ودر پایتخت اقامت گزیدند ولی در دوره جمهوری بیست‌ساله بتدریج از این کشور به‌استرالیا و امریکا مهاجرت کردند و هنوز تعدادی ارامنه در جاکارتا زندگی میکنند که خانواده میرزا ملکم خان معروف که‌در زمان ناصرالدین شاه قاجار نقشی در ایران داشته یکی از آنها است.

در ضیافت سفارت شاهنشاهی بمناسبت جشن میلاد شاهنشاه‌یکی از افراد خانواده ملکم خان را با خانم و دخترش ملاقات کردم. او نوه ملکم خان است و نام فامیلی خود را همان ملکم حفظ کرده است.

*** بچك‌ها خیابان را بند می‌آورند**

در ورود بشهر شلوغ جاکارتا اولین چیزی که جلب توجه میکند سه چرخه هائی است که خیابانها را بجای تاکسی پر کرده است، اتومبیل زیاد نیست که ترافیك را برهم زند ، تاکسی با وجود ارزانی بنزین ،که محصول داخلی کشور است خیلی کم است ومردم عادت دارند با این سه‌چرخه ها که آن را (بچك) میگویند رفت‌و آمد کنند ،بدین سبب خیابانها پر از بچك است که گاه بیکدیگر تصادف میکنند و راه‌را می‌بندند. اما وقتی این سه‌چرخه‌ها با هم تصادف میکنند رانندگان با لبخند از هم جدامیشوند، هرگزبیکدیگر پرخاش نمیکنند و بد و بیراه نمیگویند. راننده در عقب سوار میشود و جایگاه جلو را بمسافر اختصاص میدهند و گاهی تا سه نفر سوار میکنند و بیچاره راننده با ساق پا های برهنه لاغر خود ناچار است با قدرت هرچه بیشتر پابزند و مسافرین خود را بهر جا میروند برساند.

در جاکارتا بیش از چهل‌هزار سه‌چرخه وجود دارد و گفته‌میشود که رانندگان بچك عمر زیاد نمیکنند چون با فشاری که بخود می‌آورند قلبشان بتدریج بزرگ میشود واغلب‌درسن چهل‌و چهل و پنجسالگی می‌میرند .بچك‌ها بیشتر متعلق به سرمایه‌داران چینی است و این نکته را باید یادآور شوم که‌چینی‌های مقیم کشورهای‌آسیای جنوبی در همه‌جا تجارت و کار و کسب را قبضه کرده‌اند ، البته چینی‌هائی هستند که از دیر زمان باین کشور ها مهاجرت کرده و در واقع بومی شده‌اند و در میان آنها کمونیسم رخنه ندارد چون اغلب سرمایه‌دار و صاحب خانه و زندگی مرفه هستند و تجارت و کار های مختلف‌راپیشه خودساخته و برخلاف مردم بومی فعالیت‌دارند. زحمت میکشند و پول درمی‌آورند.

رستوران کوچك سرپائی باغذای گرم

*** کانال‌های روباز**

در بعضی خیابان های جاکارتا نهر هائی میگذرد که آنرا کانال میگویند و این کانالها بخاطرحلوگیری از سیلاب های باران است که سالی چند ماه گاه بشدت در شبانه روز می‌بارد و سیل جاری میشود ولی این کانال های سرباز که پیوسته آب از آن میگذرد و بدریا میریزد از آن نظر که مردم زن و مرد و بچه لخت از صبح تا شام در آن ها میریزند که خودرا شستشو دهند منظره شهر را نامطلوب ساخته ، در واقع هم به منزله حمام و هم سایر احتیاجات مورد استفاده قرار میگیرد.

شهرداری برای اینکه‌جلوی‌این مناظر گرفته شود بفاصله هرچند صد متر اطاقك‌هائی کنار نهرداخل آب ساخته است که زنها دور از انظار در آنجا استحمام کنند ولی جوانان و کودکان تمام روز دراین کانال ها برای شنا و شستشودیده میشوند.

*** مسجد و کلیسا**

در جاکارتا مسجدی تازه ساز بنام «ازهر» وجود دارد و مسجد بزرگی هم بنام «استقلال»دروسط شهر ساخته شده و چند کلیسای بزرك از دوره هلندیها جلب‌توجه میکند ، و معابد چینی‌ها و هندیها در همه جا بچشم میخورد که نشانه آزادی مذاهب در اندونزی است

موزه جاکارتا را دیدن نکردم ولی گفته شد ساختمان کوچکی است که‌در آن آثار حجاری ومجسمه‌ها و ظروف سفالین و اقسام مختلف اسلحه های قدیم قرار داده شده است و یکی از نمایندگان مجلس ضمن توضیحات خود میگفت در برنامه جدید دولت ساختمان محل مناسبی برای موزه اندونزی گنجانیده شده است.

استادیوم ورزشی جاکارتا که نام رئیس جمهور سابق روی آن گذاشته شده‌در یك زمین وسیع با مساحتی بیش از ۲۵۰ هکتار بنا گردیده و بزرگترین استادیوم بشمار میرود که شوروییها هفت سال پیش آنرا ساخته و بدولت واگذار کرده‌اند.

***

در جاکارتا بازار های دیدنی وجود دارد که در آن انواع‌واقسام اغذیه‌را میفروشند وبیشترحیوانات دریائی را پخته و سرخ کرده در اختیار مردم میگذارند ، دکه های کوچك متصل بهم در یك راسته بازار یا میدان وجود دارد ،اغلب در همین دکه های کوچك که بصورت رستوران درآمده میز و صندلی گذاشته‌اند و مردم درآن می‌نشینند و غذا میخورند ، در ساعات اول شب بوی کباب وغذا های مخصوص اندونزی سراسر محوطه را پر میکند ، در همین بازارها انواع و اقسام اشیاء دیگر درمعرض‌فروش گذاشته شده‌است.

موزها به‌چه‌درشتی در اندونزی‌عمل‌می‌آید ولی دستفروشها همچنان نگران نبودن خریدار هستند.

*** افراط در سیگار کشیدن**

مردم در کشیدن سیگار افراط میکنند ،کودك وجوانی رانمی‌بینید که سیگار لای انگشتانشان نباشد، در مهمانی ها انواع سیگار راروی میز می‌چینند ، در هر مجلسی که چند نفر دور میز نشسته‌اند بمحض اینکه شخصی‌واردمیشود اول کاری که تازه‌وارد میکند بسته سیگار و فندك خودرا از جیب در آورده بعنوان مهمان نوازی آنرا روی‌میز میگذارد . مردم اندونزی در عین سادگی و بی‌تکلفی بسیار مهربان و محجوب و بی‌آزار و آرام‌هستند هیچوقت عصبانی نمیشوند ،پرخاش بیکدیگر را کوئی گناهی عظیم میشمرند، تبسم ازلبان آنها دور نمیشود ، در گردشگاه ها وخیابان های شلوغ شهر از دور و نزدیك دندان های سفید در میان چهره های سوخته آنها جلب توجه‌میکند که براثر لبخند دائم آنها نمایان است.

یك جهانگرد خارجی در کتابی که پس از بازدید خود از اندونزی منتشر ساخته باین نکته بخصوص اشاره کرده و نوشته است که من دراین مملکت بیش از هر چیز دندان های سفید شفاف دیدم.

تعطیل هفته در اندونزی‌یکشنبه‌ها است ، تردید نیست که قبل از استیلای هلندیها جمعه تعطیل مسلمانان اندونزی بوده و رفته‌رفته تبدیل به یکشنبه شده است ، در این روز مردم دسته‌دسته به‌گردش میروند و روز تعطیل خود را در گردشگاه ها به‌آرامی میگذرانند.

رانده‌سه‌چرخه‌هائی که‌کار تاکسی راانجام میدهند بنام (بچك) دو مسافر خود را زیر باران بمقصدمیرساند وبرای جلوگیری ازباران پارچه‌ای جلوی بچك آویخته است

*** کارها بکندی پیش‌میرود**

جنبش و تحرك در مردم زیاد دیده نمیشود ، یا بواسطه آب و هوای گرم و مرطوب یا بواسطه قناعت و بی نیازی‌مردم چون‌احتیاج به پوشاك را زیاد حس نمیکنندو خوراك آنها هم ساده است و زمین های مستعد و حاصلخیز و درختان بارور همه چیز را دراختیار آنان میگذارد . ممکن است‌بدین جهات روح تنبلی و سستی درمردم بیشتر رسوخ کرده باشد و حتی میتوان گفت براثر تسلط چند قرن خارجی‌ها براین کشور ،عدم توجه به تعلیم و تربیت و بالارفتن سطح معلومات توده های کثیر مردم اینطور بار آمده‌اند وبهمین جهت کار در این مملکت به‌کندی پیش میرود . تحرك بمعنای صحیح وجود ندارد و این مسائل باز مشکلات حکومت فعلی اندونزی‌را زیاد ساخته است.

در برنامه پنجساله پیش بینی هائی برای توسعه‌آموزش وپرورش و تاسیس مدارس مختلف‌بخصوص در رشته های فنی و حرفه‌ای شده است و آنچه را میتوان بدان‌تکیه داشت و تحسین نمود خصوصیات اخلاقی مردم اندونزی است که دارای روح سلامت‌و عاری ازجنجال و آزار و هوچی‌گری و تفرقه و تفتین و معایب دیگر هستند و از این‌رو ملت اندونزی از هر جهت آماده ترقی و پیشرفت است که انجام آن منوط باهتمام متصدیان و مسئولان امور میباشند . تردیدی نیست که در صورت توجه وفعالیت مسئولان امور و زمامداران ملت اندونزی با استفاده از منابع‌زرخیز خود خواهد توانست گام‌های بلندی در راه ترقی و سعادت خودبرداشته عقب ماندگی گذشته را جبران نماید.

*** فعالیت کابینه توسعه**

ژنرال سوهارتو رئیس جمهور و نخست وزیر فعلی که کابینه خود را بنام کابینه توسعه تشکیل داده با همکاران صدیق خویش در این راه قدم پیش گذاشته و با استفاده از ذخائر و ثروت های طبیعی و نیروی مردمانی‌شریف وقناعت پیشه و با اخلاق اندونزی امید میرود توفیق کامل بدست آورد.

*** مردم اخلاق پسندیده‌دارند**

حالا که صحبت از اخلاق‌عمومی بمیان آمد بد نیست بدانید که حس معاضدت میان مردم فوق‌العاده زیاد است .اگر در یك ده و قصبه بخواهند بنائی بسازند بدون هیچ توقع و تمنائی همه شرکت میکنند تا آن کار ساختمانی را به‌پایان رسانند اگر در یك خانواده‌جوانی بخواهد ازدواج کند همه اعضای خانواده و دوستان عروس و داماد آنهارا کمك میکنند و هر یك چیزی به فرا خور حال خود هدیه میکنند تا چرخ زندگی آن دو به حرکت درآید و در زندگی معطل نمانند.

یکی از محسنات اخلاقی مردم اندونزی اینست که اگر کسی عصبانیت و یا غم و اندوه خود را ابراز دارد و ظاهر سازد احترام‌خود را نزد دیگران از دست میدهد، روح مسالمت جوی آنها قابل‌تمجید است ، هرگز دونفربا هم‌خشمگین و گلاویز نمیشوند ، هر مشکلی پیش آید با لبخند و ملایمت حل میکنند و از آن میگذرند.

یك فرد اندونزی‌هر قدر ناراحت باشد هرگز در برابر دیگران ناراحتی خود را ظاهر نمیسازد که مبادا مصاحب خودرا ناراحت کند. آقای صمیمی یکی‌از اعضای سفارت ایران در این خصوص میگفت : کلفتی داشتم که دو سه روزغیبت کرد ، وقتی آمد با تندی باو گفتم کجا بودی ؟ و او با لبخند جواب مرا داد ، میدانید چه‌گفت؟ او گفت بچه‌ام مرده بود باین‌علت نتوانستم سر کار خود حاضر شوم! این مطلب رابا خنده و روی خوش بیان داشت صرفا برای اینکه‌طرف از غم و غصه او اندوهگین نشود!

عصبانیت در نظر مردم اندونزی مذموم است، آزار کسی به‌دیگری نمیرسد ، هر کس کارخود رامیکند و مردم درنهایت فقر و تنگدستی زندگی میکنند ودست نیاز بسوی دیگری دراز نمی‌نمایند ، چه رسد باینکه در مقام آن باشند مال و منال دیگری را بربایند.

مسلمانان اندونزی جمعه هانماز میگذارند و سراسر ماه رمضان روزه میگیرندو بزرگترین‌اعیادشان عید فطر است وطریقه عقدوازدواج و خصوصیات مذهبی خاصی‌دارند، بظواهر دین و مذهب توجه ندارند ولی تعصب مذهبی در اصول‌دیانت بشدت جریان دارد.

ملکم‌خان نوه میرزا ملکم خان‌معروف با خانم و دخترش درجشن میلاد شاهنشاه آریامهر که درسفارت ایران در جاکارتا منعقد گردید. ملکم خان بایکعده ارامنه که‌هشتاد سال‌قبل ازایران‌مهاجرت کرده‌اند به هندوستان واز آنجا به اندونزی رفته‌اند.

کف پوش پلاستیکی بضخامت ٤ میلیمتر
مترمربع ۱۵ تومان
انواع کاغذ دیواری ارزان
شرکت سهامی د. اف. لئوم
چهل متری کریم خان چهارراه خردمند شماره ۱۰
۶۲۹۹۹۶

بانك اعتبارات ایران
درحساب پس انداز زندگی
میلیونها ریال جایزه میدهد
یك جایزه ممتاز ۱ر۰۰۰ر۰۰۰ ریالی
صدها جایزه ۱ر۰۰۰ تا ۱۰۰ر۰۰۰ ریالی
و دو جایزه اختصاصی ۱۰۰ر۰۰۰ و ۱۵۰ر۰۰۰ ریالی

نمایشگاه
پیکره سازی درایتالیای امروز
۲۰ـ ۲۸ دی ماه ۱۳۴۸
۹ صبح تا ۱ بعداز ظهر و٤تا ۷ بعدازظهر
موزه نوبنیاد ایران باستان
آ‌ـ ۶۷۴۲۴ ۱ـ٤

آگهی استخدام پزشك
بانك کشاورزی ایران به یك تن پزشك متخصص امراض داخلی که حداقل پنجسال سابقه طبابت داشته و نیز بتواند در ساعات اداری در بانك خدمت نماید نیازمند است. که با حقوق مکفی بطور قرار دادی از طریق انجام مصاحبه استخدام مینمایدداوطلبان میتوانند با همراه آوردن مدارك (اصل دانشنامه و گواهی سابقه کار) حداکثر تا آخر وقت روز ۳۰ر۱۰ر۱۳۴۸ باداره خدمات کارکنان بانك واقع در خیابان شمالی پارك شهر مراجعه و تقاضای خود را تسلیم نمایند.
تاریخ انجام مصاحبه بعدا به اطلاع خواهد رسید. ضمنا هرگونه اطلاع دیگری که مورد نیاز داوطلبان باشد از طرف بانك در اختیار آنها گذارده خواهد شد.
آ‌ـ ۶۵۵۱۶ ۱ـ۲

آگهی استخدام
سازمان بیمه های اجتماعی بیکنفر پزشك متخصص نوتوانی برای سرپرستی بخش فیزیوتراپی تهران نیازدارد . داوطلبان واجد شرایط برای آگاهی از شرایط استخدامی و انجام‌مصاحبه میتوانند در ساعات اداری باداره کارگزینی سازمان واقع در خیابان آیزنهاور مراجعه فرمایند.
سازمان بیمه های اجتماعی
آ‌ـ ۶۷۷۳۲ ۱ـ۲

آگهی تجدید مناقصه شماره ۱۳۲۰ و ۱۳۲۱ و ۱۳۲۲ر۴۸
راه‌آهن دولتی ایران سه دستگاه تئودولیت‌ودو دستگاه‌ترازیابی (نیوو) مدل مختلف ونوع مرغوب را بر طبق مشخصات وشرایط مربوطه از طریق مناقصه تحویل‌تهران انبار مرکزی ج‌ریلگذاری تهران خریداری می نماید.
داوطلبین شرکت‌در مناقصه می توانند در ساعات اداری جهت دریافت اسناد مناقصه باداره کارپردازی مراجعه فرمایند شرکت‌کنندگان در مناقصه باید مبلغ بیست هزار ریال نقدا بعنوان سپرده شرکت‌در مناقصه بصندوق راه‌آهن پرداخت‌ورسیدصندوق یاضمانت‌نامه بانکی صادره یکی ازبانکهای مجاز که لااقل یکماه اعتبار داشته باشد به ضمیمه پیشنهاد خود تا ساعت ۹ صبح روز ۱۲ر۱۱ر۴۸ درصندوق‌پیشنهادها واقع درداداره کارپردازی بیاندازند پیشنهادهای‌واصله‌ساعت‌ده‌روزمزبورباز و قرائت‌خواهد شد . حضور پیشنهاد دهندگان یانمایندگان مجاز آنها درجلسه مناقصه آزد است وراه‌آهن دررد ویا قبول هریك یاتمام پیشنهاد ها مادامیکه قرارداد مبادله‌نشده است جزاو کلامختار می باشد . به‌پیشنهاد فاقد سپرده ومشروط و مبهم و پیشنهادیکه‌بعداز موعد مقرربرسد ترتیب اثرداده نخواهد شد سپرده برنده اول و نفردوم مناقصه نگهداری‌و در صورت استنکاف‌ازانجام معامله بدون هیچگونه تشریفات بنفع‌راه‌آهن ضبط خواهد شد هزینه درج آگهی ها در جراید و مالیات متعلقه و هرگونه عوارض دیگر بعهده برندگان مناقصه می‌باشد م الف ۱۰۸۱۸
راه‌آهن دولتی ایران
آ‌ـ ۶۷۴۰۶ ۱ـ۲

آگهی مزایده معدن سنگ گچ رجل آباد
اداره کل اقتصاد آذربایجان شرقی بهره‌برداری از معدن فوق را برای مدت ده‌سال ازطریق مزایده کتبی واگذار مینماید داوطلبان میتوانند بدفتر اداره کل اقتصاد آذربایجان شرقی مراجعه وبا اخذ شرایط و مقررات و مشخصات معدن پیشنهادات خود را بانضمام قبض سپرده بمبلغ ۱۰ر۰۰۰ ریال بابت سپرده شرکت در مزایده در پاکت لاك ومهر شده‌تا ساعت ۱۰ صبح‌روز چهارشنبه بیست‌و دوم بهمن‌ماه ۱۳۴۸ به دفتر اداره کل اقتصاد آذربایجان شرقی تسلیم و رسید دریافت دارند پیشنهادات رسیده ساعت ۱۰½ صبح همان‌روز باز و برنده مزایده تعیین خواهدشد.
اداره کل اقتصاد آذربایجان شرقی در رد یاقبول یك یا کلیه پیشنهادات مختار است
آ‌ـ ۶۷۹۵۶ اداره کل اقتصاد آذربایجان شرقی

توجه توجه
بزودی تعمیرگاه مجاز (پژو) مجهز بوسائل اتوماتیك افتتاح واتومبیل شمارا در اسرع وقت تحویل خواهد داد.
آدرس: انتهای خیابان‌شاه سه‌راه رودکی‌ـ
تلفن: ۹۵۶۷۰۸ آ‌ـ ۶۵۷۱۰

آگهی مناقصه
شماره ۷۳۶ر۴۸
شهربانی کل کشور حمل محمولات سالانه را از مرکز به به کلیه نقاط کابیون روی کشور بقاعده تن کیلو متر برای انواع‌بار معمولی‌وقوال‌برابر شرایط‌جداگانه بمناقصه میگذارد به داوطلبان‌مایل بشرکت در این مناقصه میتوانند برای دریافت برك شرایط مناقصه بدائره قراردادهای اداره کارپردازی مراجعه و پیشنهادات خود را در پاکت لاك و مهر شده تا پایان‌وقت اداری روز ۱۸ر۱۱ر۴۸ بدائره دبیرخانه اداره‌مذکور تسلیم‌ورسید دریافت نمایند ـ پیشنهادات رسیده در ساعت ده صبح روز ۱۹ر۱۱ر۴۸ در جلسه کمیسیون مناقصه باز و قرائت خواهد شد ـ حضورپیشنهاد دهندگان‌در جلسه کمیسیون‌مناقصه الزامی بوده و در صورت عدم‌حضور کمیسیون مناقصه میتوانند برابر مقررات تصمیم مقتضی اتخاذ‌نماید ضمنا کمیسیون مناقصه در رد یا قبول یك یا کلیه پیشنهادات‌مختار است . م‌الف ۱۰۸۷۷
شهربانی کل کشور
آ‌ـ ۶۸۰۸۲ ۱ـ۲

اطلاعات
دختران و پسران
روزهای یکشنبه
منتشر میشود

موتورپمپ ، موتورژنراتور ، موتوردیزل مارگو
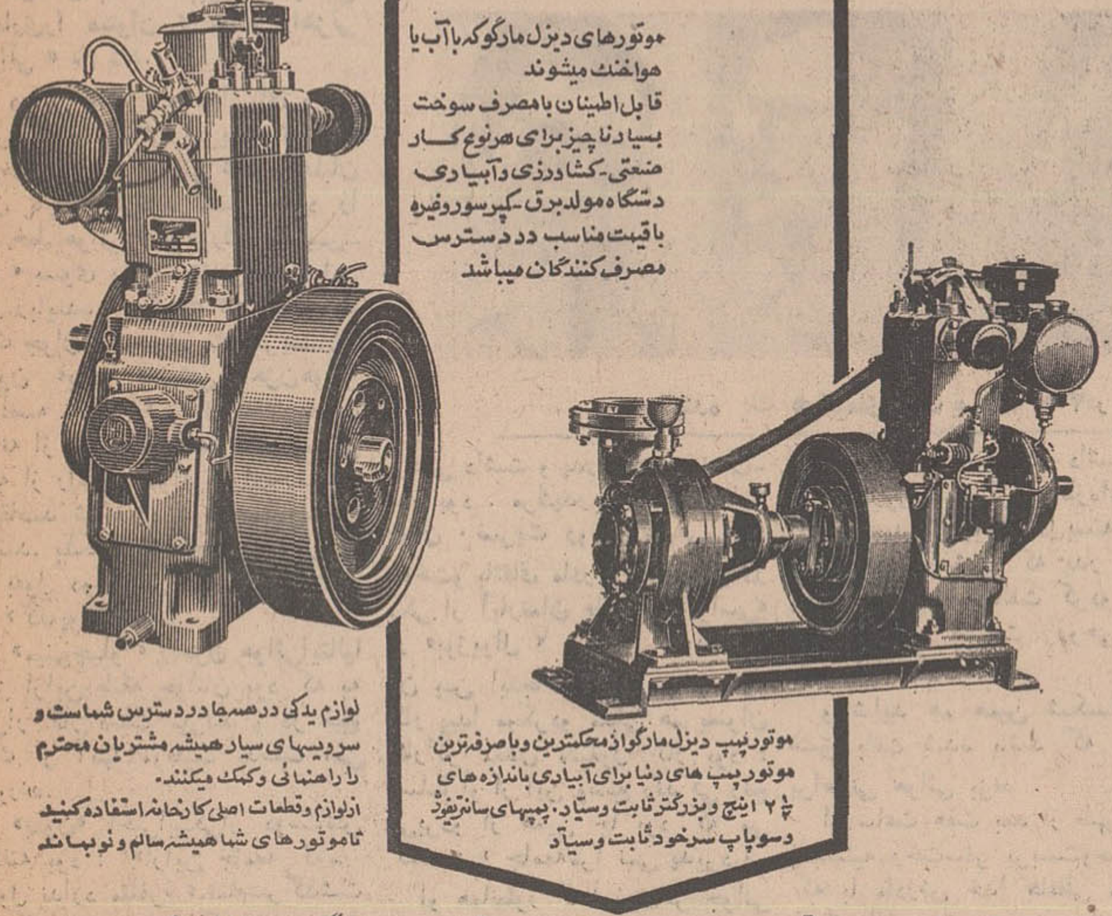
موتورهای دیزل مارگو که با آب یا هواخنك میشوند قابل اطمینان با مصرف سوخت بسیار ناچیز برای هرنوع کار صنعتی‌ـ کشاورزی و آبیاری دستگاه مولدبرق‌ـ کمپرسور وغیره باقیمت مناسب در دسترس مصرف‌کنندگان میباشد
موتورپمپ دیزل مارگو از محکمترین وباصرفه‌ترین موتورپمپ های دنیا برای آبیاری باندازه های ۲½ اینچ وبزرگتر ثابت وسیار. پمپهای سانتریفوژ دسوپاپ سرخود ثابت وسیار
لوازم یدکی درهمه‌جا دردسترس شماست و سرویسهای سیار همیشه مشتریان محترم را راهنمائی وکمك میکنند. ازلوازم وقطعات اصلی کارخانه استفاده کنید تاموتورهای شما همیشه سالم ونوبمانند
توجه‌فرمائید موتورپمپهای مشابه را بجای موتور پمپ مارگو بشما نفروشند
ساخت کارخانجات معظم کرلوسکار ایل انجنیر لیمیتد ـ پونا ـ ایندیا
نماینده انحصاری درایران شرکت ایران مارگو با مسئولیت محدود ـ تهران ـ خیابان سعدی جنوبی
شماره ۴۷۱ـ۴۷۳ تلفن ۳۳۸۱۳۳ـ۳۰۵۴۶۵ـ تلگرافی : ایران مارگو
(Issued in conjunction with the Engineering Export Promotion Council, Calcutta INDIA)

دستگاه کامل حرارت مرکزی (شوفاژ) ساخت آمریکا
NEW YORKER
OIL FIRED BOILER UNIT
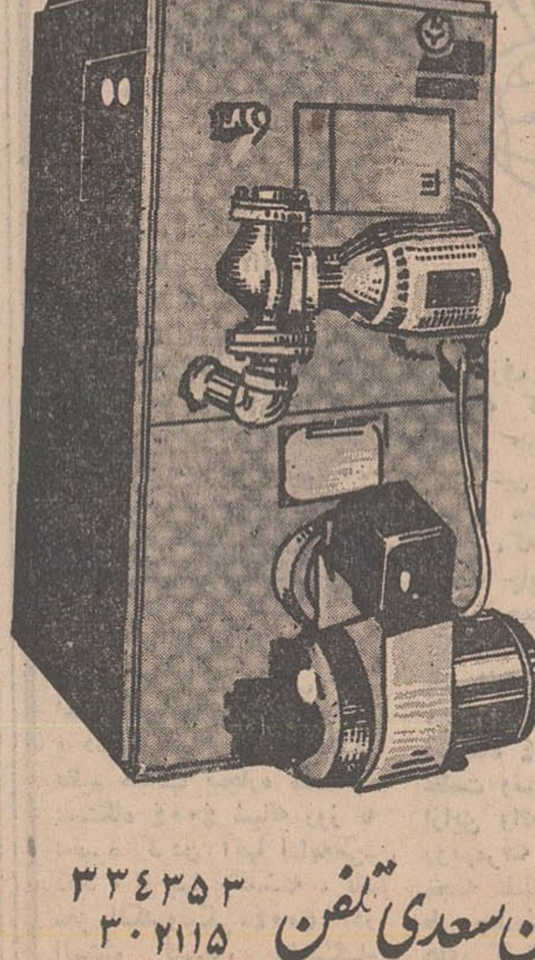
دارای دستگاه‌مخصوص
آب‌گرم برای حمام‌ـ
آشپزخانه وغیره
بظرفیت های مختلف
نماینده انحصاری
شرکت تهرانشهر محدود خیابان سعدی تلفن ۳۳۴۳۵۳ ۳۰۲۱۱۵

از: فیگارو

مصاحبه با چهار رئیس هیئت نمایندگی شرکت کننده درکنفرانس صلح پاریس بمناسبت یکمین سال تشکیل کنفرانس صلح ویتنام

ویتنام: این چهار تن میخواهند بجنگ ویتنام پایان دهند؟

واشنگتن، هانوی، سایگون وویت کنگ چه میگویند؟ چه میخواهند؟چه میکنند؟

کنفرانس صلح پاریس از آغاز تا رکود

نطقی که پرزیدنت جانسون در ماه سپتامبر ۱۹٦۷ ایراد کرد به آغاز مذاکرات پاریس در باره ویتنام منجر شد.

در آن هنگام برای نخستین بار امریکائیها پیشنهاد کردند که حاضرند به بمباران خاك ویتنام شمالی پایان دهند بشرط آنکه‌دولت هانوی با استفاده از این فرصت نیروهای بیشتری وارد ویتنام جنوبی نکند.

سه ماه بعد هانوی باین پیشنهاد پاسخ داد: «اگر امریکا به بمباران هوائی ویتنام شمالی پایان دهد مذاکرات بین دو کشور آغاز خواهد شد.»

روز ۳۱ مارس ۱۹٦۸ لیندون جانسون طی نطقی مهم تصمیم خود را به محدود کردن‌دامنه بمباران های هوائی و آغاز مذاکرات با دولت ویتنام شمالی در هر موقع و هرجا که باشد اعلام داشت. در همین نطق بود که جانسون رسما اعلام کرد در انتخابات آینده ریاست جمهوری شرکت نخواهد کرد.

سرانجام مذاکرات در ۱۳ مه ۱۹٦۸درپاریس آغاز شد و تا ۳۱ اکتبر ادامه یافت در آن روز امریکا در خواست دولت هانوی را درباره قطع بدون‌قید و شرط بمباران مناطقی که در آنسوی مدار ۱۷ درجه عرض جغرافیائی قرار دارند پذیرفت. از طرف دیگر با وجود مخالفت شدید سایگون دولت امریکا قبول‌کرد که نمایندگان جبهه آزادی بخش ملی «ویت‌کنك» نیز برای شرکت در مذاکرات «جدی، لمربخش و سریع» گردهم آیند.

ویتنام جنوبی مدتها در اعزام نماینده به کنفرانس پاریس دچار شك‌وتردید بود و بیم آن داشت که مبادا این اقدام بمنزله‌شناسائی «ویت‌کنك» تعبیر شود. سرانجام روز ۲۷ نوامبر حاضر شد نمایندگان خود را به پاریس اعزام دارد. در اینجا که مشاجره شدیدی بر سر شکل میز های کنفرانس و اینکه نمایندگان ویت‌کنك چه وضعی در مذاکرات پاریس خواهند داشت آغاز شد و تا ۱٦ ژانویه ادامه یافت.

سرانجام روز ۱۸ ژانویه نمایندگان چهار طرف‌ویا بتول امریکا «دوطرف» در هتل «ماژستیك» پاریس دور هم جمع شدند. روز ۳۰ ژانویه پرزیدنت نیکسون در کاخ سفید واشنگتن مستقر شد.

یك شب قبل از استقرار نیکسون درمقام ریاست جمهوری اورل هریمن که تا آنوقت ریاست هیئت نمایندگی امریکارا درکنفرانس صلح پاریس بعهده داشت رهسپار واشنگتن شد و هنری کابوت لاج که بجای او بریاست هیئت امریکا تعیین شده بود روز ۳۵ ژانویه در کنار «فام‌دانك‌لام»، «خوان‌توی» و «تران‌بوکسیم» نمایندگان سایگون، هانوی وجبهه آزادی‌بخش قرار گرفت.

* طرح ده ماده‌ای

روز هشتم مه جبهه آزادی‌بخش ملی یك طرح جدید ده ماده‌ای بجای طرح پنج ماده‌ای سابق عنوان کرد:

مفاد این طرح جدید بطور خلاصه باین شرح بود:

«ایجاد یك کابینه موقت صلح در ویتنام جنوبی، انجام انتخابات و تشکیل یك دولت ائتلافی» هنوز هشت روز از تاریخ این پیشنهاد نگذشته بود که پرزیدنت نیکسون بنوبه خود یك طرح هشت ماده‌ای پیشنهادکرد که شامل عقب‌نشینی تدریجی نیروهای‌امریکا و متفقین از ویتنام جنوبی بود.

نیکسون روز هشتم ژوئن در پایان ملاقات خود با ژنرال «ون‌تیو» اعلام داشت که‌نخستین واحد های سربازان امریکائی به تعداد بیست و پنجهزار نفر خاك ویتنام را ترك خواهند گفت.

* دولت موقت

روز دهم ژوئن جبهه آزادی بخش تشکیل یك دولت انقلابی موقت را اعلام داشت و مادام «بین» بجای «کیم» که بسمت وزیر امور خارجه دولت موقت انتخاب شده بو ریاست هیئت‌نمایندگی‌ویت‌کنك‌را بعهده‌گرفت

روز ۲ سپتامبر «خوان‌توی» پس ازملاقات با فرستاده مخصوص واشنگتن اعلام داشت اگر امریکا یکصد هزار نفر از سربازان‌خودرا از ویتنام خارج کند دولت هانوی این عمل را با رضایت تلقی خواهد کرد.

روز سوم سپتامبر هوشی‌مین رئیس جمهوری ویتنام شمالی درگذشت و چند روز قبل از مرگ به نامه نیکسون مورخ ۱۵ ژوئیه پاسخ داده بود. وی در نامه خود نوشته بود که مذاکرات پاریس بر اساس پیشنهاد هشت ماده‌ای امریکا و پیشنهاد ده ماده‌ای جبهه آزادی‌بخش جریان یابد.

روز ۸ سپتامبر نیکسون فراخوانده شدن ۳۵ هزار نفر دیگر از سربازان امریکائی از ویتنام را اعلام داشت.

روز ۱۵ اکتبر چند میلیون امریکائی بنفع صلح در ویتنام در تظاهرات شرکت کردند.

روز ۱۵ دسامبر نیکسون فراخوانده شدن ٤۰ هزار نفر دیگر از سربازان امریکائی را ازویتنام‌اعلام‌کرد. اینك‌ژانویه۱۹۷۰ فرارسیده است و کنفرانس پاریس همچنان درجامیزند.

مسائل روز

مفسران جهان

جنك ویتنام همچنان‌قربانی میدهد و مذاکرات کنفرانس صلح پاریس وقت میکشد. ظاهرا برای جنك ومذاکرات پایانی نیست. آنچه در زیر آمده گفت و شنودی است‌با روسای هیاتهای نمایندگی شرکت کننده در کنفرانس صلح پاریس. تنها از زبان آنهاست که‌میتوان بدرستی دریافت چرا جنك ومذاکرات همچنان ادامه دارد.

هدف مذاکرات

س- میتوانید درچند کلمه بگوئید که ازنظر شما هدف مذاکرات پاریس چیست؟

* پاسخ فیلیپ‌حبیب رئیس هیئت نمایندگی آمریکا

هدف مذاکرات ما جستجوی صلح ازراه مذاکرات است صلحی که‌برای ویتنام‌شمالی، برای امریکا و مهمتراز همه برای ملت‌ویتنام جنوبی‌عادلانه باشد.

ما در جستجوی صلحی‌هستیم که ملت ویتنام جنوبی در سایه آن بتواند سرنوشت آینده خود را بدون دخالت بیگانه تعیین کند. ما دوازده ماه بیهوده دراین راه تلاش کرده‌ایم. هیئت ما برای مذاکره درباره مسائلی که طرف مقابل ما مطرح سازد آماده است. ماتنها در انتظار یك پیشنهاد جدی هستیم.

* جواب «خوان‌توی» رئیس‌هیئت نمایندگی ویتنام شمالی (هانوی)

هدف مذاکراتی که در پاریس آغاز شده‌دست یافتن بیك راه حل عملی است که بجنك‌تجاوزکارانه امریکائیها در ویت‌نام پایان دهد وصلح را براساس احترام متقابل‌به حقوق ملی ملت ویتنام‌استوار سازد.

* پاسخ «فام‌دانك‌لام» رئیس هیئت نمایندگی ویت‌نام جنوبی

بطوریکه میدانیم آغاز مذاکرات پاریس به‌قطع‌شدن بمباران هوائی خاك ویتنام شمالی در اوایل ماه نوامبر ۱۹٦۸ بستگی داشت. درآن موقع طرفین موافقت کردند که برای پیدا کردن راه حل سریع بمنظور پایان دادن به جنك ویتنام بایکدیگر وارد گفتگو شوند و ترتیبی داده شود که ملت ویتنام جنوبی بتواند شخصا سرنوشت خود را تعیین کند.

بقیه ماجرا را همه‌میدانند. یك سال مذاکرات بی نتیجه شان داد که کمونیست ها برای رسیدن به هدفی غیراز آنچه که منظور کنفرانس بود دراینجا اجتماع کرده‌اند. باین معنی که‌هدف آنها جستجوی صلح نیست بلکه از بین بردن دولت جمهوری ویتنام جنوبی بوده است تاخودشان قدرت را در منطقه جنوب بدست بگیرند.

* پاسخ بانو «نگوین-تی‌بین» رئیس هیئت نمایندگی «ویت‌کنك»

ما برای پیدا کردن یك راه حل سیاسی عادلانه برای مسئله ویتنام جنوبی باین جا آمده‌ایم. یعنی راه حلی که باحقوق ملی اساسی مردم ویتنام‌وحقوق خودمختاری‌خلق ویتنام مطابقت داشته باشد. چنین راه حلی‌ضمنا باسخگوی منافع قانونی ملت آمریکا و آرمانهای صلح وعدالت‌ملت‌های جهان خواهد بود.

نزدیکی بصلح

سئوال- در چه موقع احساس کردید که به صلح نزدیکتر شده‌اید؟ آیا چنین موقعی پیش آمده است؟

* جواب فیلیپ‌حبیب

چون طرف دیگر حاضر نیست جدا بایك روح‌سازش کاری وارد مذاکره شود از هنگام تشکیل کنفرانس‌درهیچ موقعی بطور محسوس بصلح نزدیك نشده‌ایم.

* پاسخ خوان‌توی

اگر دولت نیکسون واقعا علاقمند بود که مسئله‌ویتنام براساس احترام حقوق ملی اساسی مردم ویتنام حل شود در هرموقع از سال ۱۹٦۹ ممکن بود چنین وضعی پیش بیاید. در حالیکه آمریکا عمدا میخواهد هدفهای‌تجاوزکارانه خود را دنبال کند و بهمین جهت‌است که کنفرانس پاریس درجا میزند و جنك‌در ویتنام ادامه دارد.

* پاسخ فام‌دانك‌لام

حقیقت این است‌که رفتار دو طرف کمونیستها طوری بوده که ما در هیچ زمانی احساس نکرده‌ایم به صلح نزدیك شده‌ایم. برعکس با گذشت زمان دورنمای صلح از راه مذاکرات دیپلماسی دورتر میشود. دولت هانوی و «جبهه آزادی بخش روش ناسازشکارانه‌ای در پیش‌می‌گیرند.»

بعقیده ما تنهاازراه‌پیشنهاد ـ های صمیمانه وعاقلانه میتوان بیك صلح شرافتمندانه دست یافت.

* پاسخ بانونگوین‌تی‌بین

ما ازهمان آغاز مذاکرات پیشنهاد پنج ماده‌ای خود را مطرح ساختیم. روز ۸۸ مه ۱۹٦۹ یك راه حل کلی در ده ماده‌برای‌حل مشکل‌ویتنام تسلیم کردیم. وروز ۷ اکتبر پیشنهاد کردیم که اگر امریکا کلیه نیروهای خودو متحدینش‌را بدون قید وشرط درمدت شش ماه از ویتنام خارج کند ما عقب‌نشینی‌سالم آنها را تضمین خواهیم کرد واگر امریکا پیشنهاد های ما راپذیرفته بود صلح درویتنام جنوبی برقرار میشد.

نکات مثبت

سئوال -بعقیده شماذاکرات دوازده ماهه چه نکات مثبتی دربرداشته است؟

* جواب فیلیپ‌حبیب

ما پیشنهادکردیم که کلیه نیروهای‌غیرویتنامی‌درمدت‌یك سال خاك ویتنام را ترك گویند و آتش بس زیر نظارت بین‌المللی بمورد اجرا گذاشته شود. ما پیشنهاد کردیم که انتخابات آزاد با نظارت بین‌المللی در سراسر ویتنام جنوبی انجام شود و کلیه گروههای سیاسی از جمله جبهه آزادی‌بخش در انتخابات شرکت کنند. دولت امریکاو جمهوری‌ویتنام جنوبی متعهد شدند که‌نتیجه این انتخابات را هرچه باشد قبول کنند. ما پیشنهادکردیم که درباره‌آزادکردن اسیران جنگی بایکدیگر گفتگوکنیم. اینها نکات مثبت مذاکرات دوازده‌ماهه کنفرانس پاریس بود که از طرف امریکاعنوان شد.

* پاسخ خوان‌توی

نمایندگان دولت جمهوری ویتنام شمالی و جبهه آزادی بخش پیشنهاد های مثبت متعددی بکنفرانس ارائه کرده‌اند.

در پیشنهاد ده ماده‌ای ما دو نکته اساسی مثبت وجود داشت اول اینکه امریکابابد کاملاخاك ویتنام جنوبی را بدون قید و شرط از نیروهای امریکائی و متحدینش‌تخلیه کند. بانو «نگوین تی‌بین»در چهل‌وششمین جلسه کنفرانس بازهم تاکید کرد که اگر امریکا بااین پیشنهادموافقت کند جبهه ملی امنیت آنها را هنگام تخلیه خاك ویتنام تضمین خواهد کرد.

دوم اینکه در پیشنهاد ما صحبت از تشکیل یك دولت موقت ائتلافی‌بمیان‌آمده است که وظیفه آن فراهم ساختن مقدمات انتخابات واقعی در ویتنام جنوبی خواهد بود.

* پاسخ «فام‌دانك‌لام»:

هیئت نمایندگی ویتنام‌جنوبی پیشنهادهای عملی و جالبی از جمله در زمینه خروج همه نیروهای خارجی از ویتنام به کنفرانس عرضه داشت. ما پیشنهاد کردیم در سراسر ویتنام انتخابات آزاد صورت گیردو تمام‌سازمانهای سیاسی کشور در آن شرکت کنند. کمونیستها بعوض پاسخ‌دادن به پیشنهادهای مثبت ماجنك راشدت دادندو تلاش کردند در پاریس نتیجه مهمی از مذاکرات حاصل نگردد.

* پاسخ بانونگوین‌تی‌بین

مذاکرات پاریس از یك طرف حقانیت درمان وروش‌ما را در باره مسئله ویتنام جنوبی واز‌طرف دیگرسیاست لجبازی دولت امریکا را در مورد ویتنامی کردن جنك ثابت کرده است. هدف‌دولت نیکسون ازاین سیاست ادامه دادن و توسعه جنك تجاوزکارانه است که از طرف بشریت محکوم شناخته شده است.

نقش سازنده

سئوال :تصور میکنید که بتوانید در جستجوی صلح‌در پاریس نقش سازنده‌ای ایفاء کنید؟

* پاسخ فیلیپ‌حبیب

ما امیدواریم‌بتوانیم دراین کار توفیق‌یابیم .ماازعان‌داریم که‌برقراری‌صلح‌ازراه‌مذاکره بهترین وسریع ترین وسیله برقراری یك‌صلح عادلانه در ویتنام می‌باشد.

ولی درعین حال میدانیم که طرف دیگر میتواند با پیش کشیدن درخواست های غیرعاقلانه کاملا راه رسیدن به‌صلح را ببندد. ما دراینجا گرد آمده‌ایم تا هر گونه پیشنهاد جدی طرف را بدقت مورد بررسی قرار دهیم و در عین حال‌برنامه ویتنامی‌کردن جنك را که‌یکی‌از استراتژی های پرزیدنت نیکسون برای رسیدن به‌صلح است ادامه خواهیم داد.

* پاسخ خوان‌توی

مابا حسن‌نیت کامل وبا تصمیم جدی‌برای حل‌مسالمت آمیز مسئله ویتنام براساس احترام به حقوق ملی مردم ویتنام به‌پاریس‌آمده‌ایم .این کنفرانس اکنون با بن‌بست روبرو شده و مسئولیت آن کاملا متوجه امریکا است.

* پاسخ «فام‌دانك‌لام»:

مابرای تلاش‌در پیداکردن یك راه‌حل صلح‌جویانه به پاریس آمده‌ایم. آرزوی ما قبل از هرچیز این است که در چهارچوب‌جلسات‌کنفرانس پاریس راه‌حلی‌برای برقراری صلح در ویتنام پیدا شود. ما تاکنون پیشنهاد های عملی متعددی برای رسیدن باین هدف طرح کرده‌ایم. برای دسترسی به‌صلح کافی‌است که کمونیست‌هاجدا بمذاکره بپردازند. تحولات اوضاع در ویتنام جنوبی باید کمونیست هارا باین حقیقت آگاه سازد که اگر بروش کنونی خود ادامه دهنداز کنفرانس‌پاریس چیزی بدست نخواهند آورد.

* پاسخ بانونگوین‌تی‌بین

اگر امریکاواقعا خواستار صلح‌باشد ما همیشه درچهار چوب کنفرانس پاریس و بر اساس پیشنهاد ده ماده‌ای برای امضای قرارداد صلح آماده هستیم. تا امریکائی ها بتوانند بطور شرافتمندانه خاك ویتنام جنوبی را ترك گویند ولی اگر امریکائیها بخواهند جنك تجاوزکارانه خود راادامه‌دهند وازکنفرانس پاریس همچنان بمنظورخراب‌کاری استفاده کنند باید مسئولیت نتایجی را که از این روش آنها ناشی خواهد شد بعهده بگیرند.

ملت ویتنام مصمم است مبارزه خودرا تابدست‌آوردن استقلال وآزادی کامل‌خویش دنبال کند.

فلیپ‌حبیب

خوان‌توی

«فام‌دانك‌لام»

نگوین-تی‌بین

بیافرا: یك‌میلیون قربانی برای هیچ

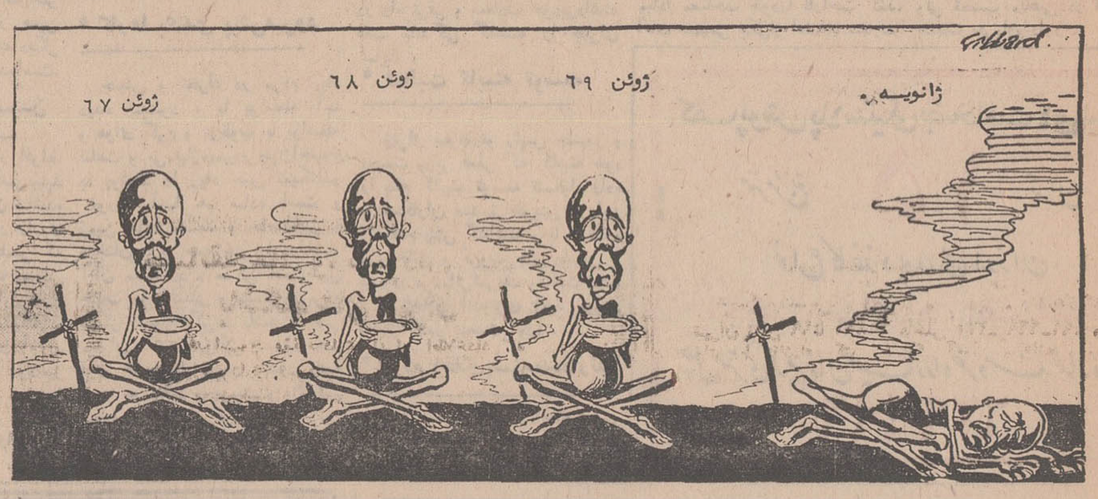

مردم بیافرا از آغاز با گرسنگی روبرو بودند و سرانجام گرسنگی آنها را با سقوط روبرو ساخت.

ایالت‌بیافرا که اکثر ساکنین‌آنراقبایل ایبو (مسیحی) تشکیل میدهندپس‌از نزدیك بسه‌سال مبارزه با حکومت مرکزی نیجریه سقوط کرد.

ژنرال «اوجوکو» رهبر ایالت بیافرا بیش از یك میلیون‌نفر را به کشتن‌دادو ژنرال «گاوون» رئیس دولت نیجریه تمام منابع ملتی رابرای ازبین‌بردن بیافرا تجهیز نموده بود.

نیجریه بیش از پنجاه میلیون جمعیت داردکه اکثریت آن‌مسلمان هستند و پس از الجزایر دارای بزرگترین منابع نفت است.

انگلستان و شوروی از نیجریه حمایت میکردند و آمریکا و فرانسه از نیروهای بیافرا. تردید نیست‌که‌نفت عامل‌مهمی در جنك داخلی نیجریه بود. جنگی که روزانه یکهزار نفررا از گرسنگی به دیار عدم میفرستاد.

باسقوط‌بیافراجنك پایان یافت لکن آثار شوم آن که فقرو گرسنگی است. همچنان ادامه دارد.

از: مطبوعات فرانسه

جزئیات ماجرای سرقت یك هواپیمای بوئینك ۷۰۷

وحشت در کابین خلبان!

در آستانه فرود هواپیما دررم ناگهان جوانی مسلح بداخل کابین هواپیما پرید و خلبان را تهدید به مرك کرد

رباینده یك هواپیمای جت بوئینك ۷۰۷در حالت‌مختلف روحی

راهزنی هوائی یاربودن‌هواپیماها هنگام پرواز، یکی از پدیده های سالهای اخیر تاریخ هواپیمائی‌است که امنیت خطوط هوائی بین‌المللی رابشدت بخطر انداخته‌است.اکنون هفته‌ای نیست که یك هواپیمای مسافری توسط افراد مسلح ناچار به تغییر مسیر نشود. و اگر این وضع ادامه پیدا کند روان‌پزشکان باید در رشته بیماری جدید و طرز درمان آن بمطالعه بپردازند و این بیماری‌را میتوان «عقده راهزنی هوائی» نام داد.

دراین هفته یك هواپیمای دیگر شرکت هواپیمائی امریکا «تی.و.ا» دچار چنین سرنوشتی شد و خلبان آن ناچار گردید مسیر خود را در خط هوائی «نیویورك ـ پاریس ـ رم» بسوی بیروت تغییردهد. این بار رباینده «بوئینك ۷۰۷» امریکا یك جوان فرانسوی بنام«کریستان ـ بلون» بود. نخستین راهزن‌هوائی فرانسه نه یك قهرمان انقلابی‌است و نه از زمره گانگستر‌های‌سیسیلی که از راهزنی هوائی برای رسیدن بمقاصد شخصی خود استفاده می کنند. بلکه اویك جوان سرخورده و بقول دوستانش یك فرد وامانده و «کله‌پوك» است.

«مینی‌چیلو» راهزن هوائی‌ایتالیا نیز ازاین طبقه جوانان بود که به هزار کار دست میزنند و در هیچ یك از آنها موفقیت بدست نمی آورند.

«بلون» اخیرا بیکی‌از دوستانش گفته بود: «ازاین جامعه که‌من قبول ندارد متنفرم». تمام‌سرگذشت زندگی او در این کلمات خلاصه میشود. او سر انجام برای آنکه توجه افکار عمومی رابه خود جلب کند براهزنی هوائی دست زد.

* ضربت روحی

«کریستان» دوازده ساله بود که پدرش زندگی را بدرود گفت. تاآنموقع«کریستان بلون» زندگی مرفهی داشت و پدرش‌جراح‌دندان‌ـ ساز بود. مرك‌پدربروی«کریستان» جوان ضربت روحی عمیقی وارد ساخت‌و باتفاق مادر و خواهرش در یکی از آپارتمان های‌محله«بواسی» در «بوژیوال» مسکن گزید. واز آن پس اینجا و آنجا برای خود کار پیدا میکردو مدتی هم بعنوان کارگر معدن مشغول کار بود: مسلما او از این وضع زندگی رنج می‌بردو از همین جا بود که می گفت: «جامعه‌مرا نمی پذیرد.»

او همانطور که‌آرزوی‌هر جوانی است دلش میخواست در جامعه بدرخشدو افکار عمومی رابه خود جلب کند. مدتی هم در کشتی «جودو» کارکردولی شایستگی به دست آوردن مقام قهرمانی را نداشت. معذلك در آنموقع بنظر میرسید که «کریستان» تعادل روحی خودرا باز یافته است البته ورزش دراین کار دخالت داشت‌ولی در آن روز هاسر گرمی تازه‌ای‌پیدا کرده و بدختر زیبائی دل‌بسته بود. اما دیری نگذشت که پدر دختر با نامزدی آنها مخالفت کردو باین ترتیب‌دومین ضربت روحی به کریستان واردآمد.

و شاید هم همین شکست در عشق باعث شده باشد که دست براهزنی هوائی بزند.

او ساعت هفت بعد از ظهر روز پنجشنبه رخت‌سفر بربست‌وهنگامی که با مادرش خدا حافظی میکرد فندك طلا و خودنویسش را باوداد و گفت:

ـ اینها را از طرف من به خواهرم هدیه کن.

و سپس بقول خودش‌برای‌کسب افتخار براه افتاد.

* هدیه زهرآگین

در ساعت شش بامداد یکی از مسافران هواپیمای «ارلی» پاریس آغاز شد. هواپیمای شرکت «تی.و.ا» که از راه‌نیویورك از بالتیمور می‌آمد بطور عادی در باند فرودگاه بزمین نشست. سه نفر از مسافران که قراربودمسافرت خود را تا شهر رم ادامه دهند در داخل هواپیما ماندند و شش‌مسافر جدید سوار شدند. هیچ‌کس به تنها مسافر درجه‌اول هواپیما که جوانی بالباس تیره پالتو بلوطی رنگ‌و پیراهن سفید بود توجهی نکرد. او چمدان کوچکی دردست خود حمل میکرد این جوان همان «کریستان بلون» بود.

هواپیما بطور عادی فرودگاه ارلی راترك می‌کند ولی یك ربع ساعت به فرود آمدن درفرودگاه رم باقی مانده بود که ناگهان در کابین خلبان بشدت باز میشود و در حالیکه هفت تیری‌بحالت تهدید در دست گرفته بود به خلبان دستور میدهد که مسیر هواپیما را بسوی دمشق تغییر دهد. فرمانده هواپیما پاسخ‌میدهد که‌سوخت‌کافی ندارد. راهزن هوائی اجازه می دهدکه هواپیما برای‌سوخت گیری در فرودگاه رم فرود آید.

وحشت مسافران

وقتی که او بایك کارابین ودو هفت تیر خودکار از کابین خلبان خارج میشود مسافران برای مدتی دستخوش وحشت میشوندولی‌بلون خطاب به آنها میگوید:

«آرام باشید، من یك دزد یا راهزن نیستم ...»

مهمانداران و کارکنان هواپیماکه دراین موقع خونسردی خود رابازیافته بودند به مسافران دلداری‌می دهند. مامورین فرودگاه رم فیلا از ماجرا آگاه شده بودند. از این رو هنگامی که هواپیمادر فرودگاه بزمین می‌نشیند افراد پلیس که بسیاری از آنها تغییر لباس داده بودند «بوئینك ۷۰۷» را در میان میگیرند. کوشش مامورین پلیس برای آنکه از زیر بدنه هواپیما داخل‌آن بشوندبه نتیجه نمی‌رسد. بلون برای آنکه ثابت کند که قصد شوخی ندارد یك تیربسوی سقف هواپیما سیخ میکند و به خلبان دستور میدهد که راه دمشق را در پیش گیرد. دراین هنگام ماموران فرودگاه دمشق در انتظار «بوئینك۷۰۷» بسر می‌بردند و دیپلماتهای ایتالیائی که حافظ‌منافع امریکا در سوریه هستند خود را آماده میکردند برای استقبال از مسافران هواپیما به فرودگاه بروند ولی سرانجام راهزن جوان تغییر عقیده داده و بیروت را مقصدنهائی هواپیما تعیین میکند.

در فرودگاه بیروت کریستان در حالیکه از کرده خودپشیمان بنظر میرسید از طرف مامورین پلیس بازداشت میشود و ماجرابااین ترتیب پایان می‌یابد. ولی کریستان‌قبل از آنکه هواپیما رانرك‌کند دستگاه الکترونیکی کابین‌خلبان راباشلیك گلوله‌ای از کار می‌اندازد.

* ناراحتی خلبانان

راهزنی هوائی خلبانان هواپیما را بیش از هر کس دیگر ناراحت کرده است.طی سالهای اخیر اقدامات متعددی برای جلوگیری‌از ربودن هواپیما ها در حین پروازدر نظر گرفته شده ولی هیچ یك از این اقدامات تاکنون بمورد اجرا گذاشته‌نشده است. شرکت های هواپیمائی پیشنهاد کرده‌اند که‌کلیه مسافران هواپیما ها هنگام سوار شدن به هواپیما مورد بازرسی‌بدنی قرار گیرند.

دریای عظیم علم در یك ماشین

ازاین پس ماشینهای الکترونیك بهر نوع سئوال فلسفی نیزپاسخ میدهند

«وقتی فیلسوفان‌چیزی را ندانند، مسلما دستگاه ٤۰۰٤ میداند»، متن یك آگهی است که این روزها درآلمان فدرال بچشم میخورد.

مدتیست که‌مغز الکترونیکی جای خود را در اقتصاد و صنایع باز کرده است و چندیست که علم و دانش‌نیز بدان احساس نیاز میکنند. هم‌اکنون، یك دستگاه ازهر ۱۲ دستگاه مغز الکترونیکی در آلمان فدرال در خدمت دانشمندان است و حتی رشته فلسفه نمیتواندازآن‌صرفنظر کند. منتهی، چون هر فیلسوفی اصطلاحات‌مخصوص بخودبکار میبرد، تنظیم‌برنامه مطالب و مباحث فلسفی، دشواری هائی برای مغز الکترونیکی دربردارد.

مجموعه آثار فلسفی اما مغز الکترونیکی «٤۰۰٤» موفق بحل این مشکل شده است. در حالیکه دانشمندان و دستیارانشان دربرابر انبوه عظیم مطالب بیچاره شده‌اند، دستگاه ٤۰۰٤ آماده کند عظمت وسعت کار را میتوان ازاین واقعیت دریافت که، رویهمرفته در جهان سیصد مجله فلسفی منتشر میشود. طی چندماه گذشته‌فقط دوره های کامل سه مجله که دوسلدرف به تنظیم نخستین مجموعه کامل کتب و آثار فلسفی جهان، اشتغال دارد. در عین حال، کلیه مقالات فلسفی منتشره در مطبوعات جهان، که قریب‌به ده‌میلیون صفحه چاپی است، دردستگاه مزبور جمع‌آوری میشود. هر یکنفر کارمند قادر است طی یك هفته، دوره یکساله یك مجله را برای برنامه ریزی دستگاه ٤۰۰٤ آماده کند

شامل یکصد جلد مجموعه میگردد، در مغز الکترونیکی ذخیره شده است وبا این وجود، اولیای انستیتوی ناه برده نسبت به‌نتایج اقدام‌خود خوشبین بوده و مطمئن‌هستند که، نخستین «بانك مرکزی فلسفه» در حال تحقق یافتن است. در سمینار فلسفی بن نیز کمپیوتور(مغزالکترونیکی) خدمتگزار سودمندی تلقی میگردد. از سال ۱۹٦۰ تاکنون کارهای مقدماتی‌برای تهیه یك اندکس کامل از فیلسوف شهیر آلمانی (کانت) انجام گرفته‌است‌و همه‌کلمات مرقوم در ۳٤ جلد مجموعه آثار نامبرده، ذخیره شده است. دوجلد آن هم‌اکنون آماده پخش وانتشار است بیگمان، گردآوری‌و ذخیره کردن آثار و مدارك علمی به وسیله مغز الکترونیکی رنجهای فراوان بر مساعی معمولی انسانها دارد. فقط این پرسش پیش می‌آید که آیا ذخیره کردن متمرکز «دریای عظیم علم» در چنین دستگاهی موجب‌نخواهدگردید که، بسیاری از نویسندگان آینده، اشتیاق به‌نویسندگی رااز دل بزدایند و قلم‌رازو از دست بنهند؟

موقعیت تیمهادر آخرین روز بازی‌های‌نیمه فصل فوتبال قهرمانی باشگاههای تهران

پیکان ـ راه‌آهن فرادردیدار بزرگ هفتمین‌روز بازیها

طول ۴۸ مسابقه تاپایان بازی های ششمین روز رویهم ۱۱۰ گل بدست آمده است

تیمهای پیکان ـ تاج و آرارات هر کدام بایك امتیاز اختلاف سایه‌به سایه یکدیگر پیش میروند

ورزش

بعداز ظهر فردا هفتمین روزبازی های فوتبال قهرمانی باشگاه های تهران با دیدار دو تیم پیکان و راه آهن آغاز میگردد وبدون‌تردید و با خصوصیاتی که از این دوتیم میدانیم در یك شرائط متعادل بازی هیجان انگیز و دلپذیری انجام خواهدشد.

*** پایان دیدار های نیمه فصل**

بازیهای هفتمین روز را از آن جهت می توان پایان دیدار های نیمه فصل نامید که در مسابقات امسال قهرمانی تهران رویهم ۱۶ تیم شرکت دارند و در یك جدول دوره‌ای هر تیم در مجموع تاپایان فصل ۱۵ مسابقه برگزار خواهد کرد.

باین ترتیب تیمی که در صدر رده‌بندی بازیهای هفتمین روز قرار گیرد ، فاتح مسابقات نیمه فصل تهران خواهدبود.

طول ۶ روز بازیهای گذشته قهرمانی تهران ، چهره های‌صاحب نام و جوانان نوخاسته درجریان ۴۸ دیدار رویداد های فراوانی به وجود آوردند که از آن میان در مجموع ۱۱۰ گل‌بثمر رسیده است ولی نتایج بدست آمده برای تیم های جوان ، ضمن آن که کمتر تعادل خودرا در تمام روز ها حفظ کرده‌اند در شرائطی،سخت‌شگفت‌انگیز و قابل توجه است ، واین سبب میشود نسل جوان فوتبال را براستی باور داریم.

*** بزرگان تهدید میشوند**

نتیجه مساوی تیم بدون نام نگهبان با «۱ـ۱» مقابل‌تاج،پیروزی ۲ـ۳ تیم جوان اقبال‌دربرابر آرارات دارنده مکان سوم رده بندی تا پایان بازیهای روز ششم و توقف تیم امید پاس بدون گل در برابر بانك ملی و گارد و سرانجام آنچه تیم برق در یك شرائط استثنائی «۱ـ۱» مقابل تیم صدر نشین پیکان بنمایش گذارد و از این قبیل‌فراوان نتایج دیگر ، نشان میدهد بزرگان فوتبال تهران در همه حال تاپایان فصل مقابل تیم های جوان وتازه شکل گرفته سخت در زحمت می باشند.

تیم های پاس و عقاب راکه طول سالیان گذشته در شمار مدعیان بزرگ جام باشگاه های تهران بوده‌اند تاپایان بازیهای این روز باید در شمار تیم های ناکام به حساب آورد ، آنهم در حالی که عقاب در این راه یك پله پائین‌تر از پاس جای گرفته‌است .

*** چهره تازه برای پاس**

تیم پاس در بازیهای این دوره در هیچ شرایطی حتی در دیدارآغاز فصل نتوانست همه چهره های‌امید خود را در خدمت داشته باشد ودر جریان بازیها بعلت ضربدیدگی دیگر بزرگان خود کم کم آرایشی «نو»به‌خود گرفت .

تاآنجا که در آخرین دیدار ، این تیم در هفته گذشته که با نتیجه صفر ـصفر در مقابل بانك ملی به پایان رسید، آرایشی از چهره های تازه در میدان شکل گرفته بود در خط دفاعی محسن هوشنگی ، حسن حبیبی، مجید حلوائی ، حسین کازرانی ، درمیانه دروازه همایون شاهرخی ، محمود یاوری و در گروه حمله داوداحمد زاده (محمد معیریان) ، اصغر شرفی ، محمد علی ملکیان‌و عباس مژدهی قرار داشتند.

ضمن آنکه فرامرز ظلی دروازه‌بان این تیم بعلت ضربدیدگی‌نمی‌تواند در روز هائی که پاس واقعا باو نیاز دارد در خدمت تیم باشد. پرویز میرزاحسن و اصغرمناجاتی دیگر غائبین‌بزرك خط حمله این تیم می باشند ، هرچند که عباس مژدهی آرام ، آرام در این خط شکل میگیرد .

بهر حال باسیبها روز های دشواری را پشت سر می گذارند و این زنك خطر را برای تیم های بزرگی که پشتوانه امید و جوان را درروز های‌اوج فراموش کرده‌اند ، بصدا درآورد .

*** عقاب ناکام بزرك**

عقاب ناکام بزرك دیگر بازیهای نیمه فصل است که ازجمع۶ دیدار، سه شکست به ترتیب ۰ـ۳ ، ۱ـ۲و ۰ـ۲ مقابل تاج ، برق و پوسپولیس نصیب این تیم شد ، در حالیکه‌در سه‌دیدار دیگر ، شهربانی را ۱ـ۳ و تیم های دخانیات و آتش نشانی را ۰ـ۱ شکست داد .

باین ترتیب عقاب در حالی بپازی های هفتمین روز قدم میگذارد که‌در مجموع با ۶ امتیاز در رده بندی مشترکا با تیم برق جای هفتم را دارد .

*** تازه شکل گرفته ها**

ضمن آنکه ۸ گل خورده و۶ گل زده نشانه‌ای از عدم تعادل این تیم از لحاظ تفاضل گل می باشد. از تیم های پیکان و تاج که بگذریم ، آرارات ، راه‌آهن و پرسپولیس تیم های تازه شکل گرفته و موفق این دوره بازیهامی باشند .

آرارات با نتیجه مساوی مقابل تاج‌و پیروزی ۱ـ ۲مقابل برق‌تیمی که پیکان را با نتیجه«۱ـ۱»متوقف کرد اعتبار و ارزشی تازه یافته است .

از جمع ۶ دیدار تنها ناکامی این تیم مقابل اقبال بود که دریك شرائط نامتعادل ضمن آنکه می توانست پیروز باشد ۲ امتیاز از دست داد درغیراین صورت‌امروز در مکانی بالاتراز رده سوم جای گرفته بود .

آرارات که اینك شانه های‌خود را با یك امتیاز اختلاف به تیم دوم جدول مسابقات می ساید این هفته در برابر شهربانی کار دشواری در پیش ندارد و اگر به آنچه نیاز دارد دست یابد ، در پایان بازیهای نیمه فصل همچنان به تنهائی رده سوم را خواهد داشت .

در بازی‌تاج ـبانك ملی‌لواسانی نیز در شمار مهاجمین درآمده‌بود

*** دیدار پرشکوه این هفته**

راه‌آهن تیمی که این هفته شاهد دیداری پرشکوه ازآن‌مقابل پیکان تیم صدر جدول خواهیم بود از جمع ۶ دیدار انجام شده دارای ۷ امتیاز می‌باشد که ازسه‌پیروزی یك مساوی و ۲باخت بدست آورده است که شکست های این تیم با نتیجه ۱ـ۲ مقابل پرسپولیس و شهربانی تکرار شده است .

بازی ششمین روز این‌تیم با درخشش و موفقیت فراوان توام‌بود زیرا «۱ـ۴» اقبال را مغلوب کردو عنوان پرثمر ترین تیم ششمین‌روز را بدست آورد ،بااین همه این هفته در مقابل پیکان سخت در زحمت میباشد و اگر مغلوب شود، در پایان بازیهای نیمه فصل جائی بالاتر از رده ششم در جدول بازیها نخواهد داشت .

*** پرسپولیس چگونه است ؟**

باین ترتیب به سومین تیم‌موفق وجوان بازیها می‌رسیم،پرسپولیس.

این تیم اگر در برابر بانك‌ملی ۱ـ۳ مغلوب نشده بود امروز از جمع ۶ بازی می توانست دارای ۹ امتیاز باشد .

شکست پرسپولیس در برابر بانك ملی صرفا بعلت عدم آرایش متعادل و حضور عزیز اصلی‌درمیان میدان‌بودولی بهرحال نتایج ۰ـ۱ شکست بود .

مقابل پیکان وسه پیروزی ۱ـ۲ برراه آهن و به‌ترتیب (۰ـ۲) بر عقاب‌وگارد نشانه هائی از درخشش این تیم جوان طول ۶روزبازی های انجام شده میباشد .

*** پیکان با گروه حمله موفق**

در جمع ۱۶ تیم حاضر در این دوره دخانیات ، اقبال ، شهربانی و گارد ۴تیمی هستند که بنظر می‌رسد که از این جمع ۲تیم بگروه دوم نزول کند.

ناکام ترین تیم بازیها دخانیات است ، باع شکست و ۲مساوی ، ۱۳گل خورده و تنها ۳گل زده ، که این تیم ازلحاظ خط حمله ، ضعیف‌ترین گروه را ارائه کرده است ، درحالیکه اقبال با ۱۵ گل خورده نامتعادل ترین خط دفاعی را عرضه کرده است .سه‌تیم پیکان، تاج وآرارات که دررده های اول تاسوم چون‌سایه یکدیگررا تعقیب میکنند هیچکدام هنوز آن چنان موقعیتی بدست نیاورده‌اند که خارج از دسترس یکدیگر باشند چه امتیاز های سه تیم بترتیب «۱۱ ، ۱۰و۹» می‌باشد ویك‌نتیجه مساوی یاشکست برای هرکدام میتواندد‌ر جدول بازیهاد گرگونی‌بوجودآورد.

طول ۴۸ بازی انجام شده، تاپایان ششمین روز ازجمع ۱۱۰ گل بثمر رسیده خط حمله پیکان با ۱۵گل پرثمرترین گروه مهاجم‌را بنمایش گذارده است . ۱۵ گل این‌تیم را بترتیب سه گل حسین کلانی ، سه‌گل همایون بهزادی، سه‌گل علی پروین، ۲ گل فاظم گنجاپور، ۲ گل‌هنریك‌سرکیسیان‌و فریدون معینی، ابراهیم آشتیانی‌هر کدام یك‌گل بدست آوردند .

دررده بندی سلطان‌گل :هاملت آصفیان از آرارات ، غلام‌وفاخواه از عقاب ، غلامحسین مظلومی از تاج، محمود یاوری‌از پاس هرکدام با۴گل مشترکا در مکان‌نخست قرار دارند ، بااین خصوصیات از فردا بازیهای هفتمین روز را آغاز میکنیم .

ادبیات‌فاتح والیبال بانوان‌دانشگاه ملی

مینا فتحی کاپیتان تیم ادبیات

مسابقات والیبال قهرمانی دانشگاه ملی‌در گروه‌بانوان‌نیز هفته‌گذشته به‌پایان رسید وتیم‌دانشکده ادبیات بعنوان قهرمانی دست یافت دراین دوره مسابقات رویهم هفت تیم در یك گروه شرکت داشتند که بعد از انجام ۲۱مسابقه تیمهای حقوق وپزشکی به‌ترتیب بعد از ادبیات عنوانهای دوم وسوم را بدست آوردند تیم ادبیات بااین پیروزی حکومت سه‌ساله خود را بروالیبال بانوان دانشگاه ملی ثبت کرد .

بازیکنان این تیم عبارتنداز : مینا فتحی ـ سیمین شفیعی ـ الله کریمی ـ مهری وکیلی ـ آیدا ضیائی و ملیحه ملك ، عکس مینا فتحی کاپیتان تیم ادبیات را در آخرین دیدار مقابل حریف نشان میدهد .

مسابقه های فوتبال مقدماتی گروه دوم باشگاه های تهران

هفته گذشته نخستین‌دوره‌مسابقه های فوتبال مقدماتی گروه دوم باشگاههای تهران انجام و این نتایج بدست آمد : جوانان بارضی چهار بر یك بنفع جوانان،شاه‌عزیز با نیرو هفت بر صفر برنده شاه عزیز ، نادر با آذر سه بر یك‌بسود نادر ، حمل و نقل با سپه نتیجه دو بر صفر بنفع حمل و نقل ،ایزد مهرآباد با داریوش نتیجه چهار بر صفر بنفع ایزد مهرآباد،نیروی هوائی با صدری نتیجه یك بر یك مساوی .

هیئت فوتبال تهران اعلام کرد که مسابقه های مقدماتی گروه‌دوم باشگاههای تهران بین پنجاه تیم در هشت گروه برگزار میگردد تا در پایان تیمهای اول و دوم‌گروه های هشتگانه شانزده تیم گروه دوم باشگاههای تهران را تشکیل دهند .

مسابقه های وزنه‌برداری قهرمانی باشگاه های تهران

فدراسیون وزنه‌برداری ایران اطلاع‌داد که مسابقه های وزنه‌برداری قهرمانی باشگاه های تهران بزودی در سالن محمدرضاشاه پهلوی برگزار خواهدشد.

فدراسیون وزنه برداری ایران برای تشویق‌وهمچنین تعمیم‌این ورزش‌بین خردسالان مسابقه هائی را نیز بین این گروه از وزنه‌برداران باشگاه های تهران برگزار می‌کند.

مسابقه های وزنه‌برداری باشگاه های تهران بین گروه های خردسالان و بزرگسالان درنه وزن طی‌روزهای بیستو هشتم بهمن ماه تا اول اسفند ماه سال جاری انجام خواهدشد.

برنامه بازیهای هفتمین‌روزفوتبال

سه‌شنبه (فردا): پیکان باراه آهن ساعت۴ بعداز ظهر گارد بابانك ملی ساعت ۶بعداز ظهر.

هشنبه : تاج‌با اقبال ساعت ۳بعدازظهر ،آرارات با شهربانی ساعت چهار ، نگهبان با دخانیات ساعت شش بعدازظهر.

جمعه : پرسپولیس با دیهیم ساعت ۳ بعدازظهر ،پاس باعقاب ساعت ۴، برق باآتش‌نشانی ۶ بعداز ظهر .

مقررات جدید وزنه‌برداری

فدراسیون وزنه‌برداری ایران اطلاع‌داد که به‌منظور آگاهی داوران وزنه‌برداری و علاقمندان این رشته ورزشی در روزهای هشنبه سی‌ام بهمن وجمعه اول اسفند ماه کلاس تعلیم مقررات جدید در انستیتوی تربیت بدنی‌تشکیل‌خواهد گردید که طی این دوره ، نسبت به تعویض کارتهای داوران و همچنین ارتقاع آنها اقدام خواهد گردید.

آگهی مناقصه

شرکت واحد اتوبوسرانی تهران و حومه آهن‌آلات‌احتیاجی تعمیرگاههای خود را بموجب صورت مشخصات موجود دراداره کارپردازی از طریق مناقصه خریداری مینماید .

پیشنهاد دهندگان میتوانند همه روزه در ساعات اداری به کارپردازی شرکت واقع‌درانتهای نارمك مراجعه‌وصورت‌مشخصات را دریافت دارند .

پیشنهاددهندگان بایستی ۵٪ مبلغ پیشنهادی را نقدا بعنوان سپرده بحساب شماره ۱۵۰۴۰ شرکت در بانك مرکزی ایران تودیع یامعادل آن اسناد خزانه بصندوق شرکت واحد تحویل ورسید ماخوذه راضمیمه پیشنهاد خودنموده تاساعت ۱۰ صبح روز ۴۸ر۱۱ر۱۱ درباکات سربسته لاك ومهر شده که‌روی آن جمله مربوط بمناقصه آهن است قید شده باشدبدبیرخانه‌شرکت واقع درانتهای نارمك تسلیم و رسید دریافت دارند.

پیشنهاددات واصله ساعت ۱۰½ صبح همان روز بازو قرائت خواهد شد .

حضور پیشنهاددهندگان یا نمایندگان آنها در جلسه مناقصه آزاد است .

پیشنهاد دهندگان موظفند مشخصات آهن‌آلات مورد مناقصه را ازشرکت دریافت وامضاء نموده ضمیمه پیشنهاد خودنمایند .

به پیشنهادات فاقد سپرده و مبهم و مشروط و یا اینکه بعداز ساعت مقرر درآگهی واصل گردد بهیچوجه ترتیب اثر داده نخواهد شد .

سپرده نفر اول و دوم برنده مناقصه تا قطعیت‌معامله نزدشرکت باقی خواهد ماند درصورت استنکاف از انجام معامله بدون هیچگونه قیدو شرطی بنفع شرکت ضبط خواهد شد .

هزینه های قانونی و سایر مخارج متعلقه بعهده برنده مناقصه خواهد بود .

برنده مناقصه حداکثر ظرف یکهفته پس‌از ابلاغ بایستی در شرکت جهت عقد قرارداد حضور یابد در غیر این صورت سپرده تودیع شده او بنفع شرکت ضبط خواهد شد .

محل تحویل آهن‌آلات نسبت بمیزان احتیاجی تعمیرگاه هابه انبار سه‌گانه شرکت خواهد بود

مدت تحویل اجناس مورد معامله از تاریخ‌تنظیم قرارداد بماخذ تعهدی است که در قرارداد ذکر میگردد .

شرکت واحد مجاز است انجام‌معامله را ۲۵٪ کسر یا اضافه نماید .

شرکت واحد دررد‌یاقبول یك‌یاکلیه پیشنهادات مختار است

شرکت واحد اتوبوسرانی تهران و حومه

۱ـ۲ آ ـ۶۸۰۵۴

تدریس خصوصی

توسط دانشجویان دختر و پسر مجرب و ممتازدانشگاه تهران تلفن ۹۹تا ۶۹۸۹۱ داخلی ۲۷۰ـ ۶۶۹ـ۴۹۱ و۵۵۷ یاتوسط تقاضای کتبی با ذکر آدرس و تلفن و مواد درسی . م‌الف ۱۳۵۲

وزارت جنك
آگهی مناقصه

شماره ۲۱ تاریخ ۱۵ر۱۰ر۴۸

اداره مهندسی نیروی زمینی شاهنشاهی یك قلم اجناس مشروحه زیر را :

ردیف	نوع	مقدار
۱	ترانسفورماتور ۱۰۰ کیلوولت‌آمپر	۱دستگاه

از طریق مناقصه خریداری مینماید .

پیشنهاد دهندگان میتوانند با دردست داشتن معرفی‌نامه به دایره تهیه و پیمان اداره مهندسی ارتش واقع در خیابان امیرآباد چهارراه آریامهر مراجعه و باملاحظه مشخصات اجناس و دریافت برك شرائط و مشخصات معامله پیشنهاد خودرا طبق مفاد مندرج در شرایط معامله تنظیم و تا ساعت ۹ روز ۱۱ر۱۱ر۴۸ بدفتر توزیع اداره مهندسی نیروی زمینی شاهنشاهی تسلیم نمایند.

م‌الف ۱۰۸۸۴

اداره مهندسی نیروی زمینی شاهنشاهی

۱ـ۲ آ ـ۶۸۰۸۶

تبریکات

جناب آقای ساسانی

انتصاب‌شایسته‌و بجای آن جناب را بسمت‌جانشین مدیر کل بانك صمیمانه تبریك عرض مینمائیم .

رئیس و کارمندان اداره بازرسی کل‌بانك‌سپه

۱ـ۶۸۰۰۲

جناب بانو دکتر فرخ‌رو پارسای وزیر محترم‌آموزش وپرورش

انتصاب شایسته آقای حسن پور زاهد را بسمت معاونت اداره‌کل آموزش‌وپرورش‌خوزستان‌بنمایندگی روسا وکارکنان دبیرستان ها ودبستانهای سراب تبریك عرض مینمائیم .

حقیقی ، فرزام ، عبدالحسینی ، انواری ،خرازی، انوری ، فرنود ،خشه‌چیان،جعفری ، کلاهی،رضائی، طراوت ،قربانی ،بداقی ، حسینی ، ،طالب‌نژاد

۱ـ۶۸۱۱۶

آقای سلیمان شریفی راد

انتصاب شایسته آن جناب رابسمت مدیریت کل امور مالی وزارت آبادانی و مسکن صمیمانه تبریك عرض نموده توفیق بیشتر جنابعالی‌رادراحرازمقامات بالاتر آرزو دارد .

کارمندان اداره کل‌حسابداری وزارت آبادانی‌ومسکن

۳۱۵۵۰۹ـ۱

جناب آقای مهندس مرتضی مانیان

انتصاب شایسته جنابعالی را بسمت ریاست‌نیروگاه فرح‌آباد تبریك میگویم .

محمد علی ذاکرزاده

۶۸۱۲۰

جناب آقای مهندس مرتضی مانیان

انتصاب شایسته جنابعالی را بسمت ریاست‌نیروگاه فرح‌آباد تبریك میگوئیم .

یسائی آبراهامیان ـمهدی توسلی‌ـفلاحی

۶۸۱۲۲

خبرهای کوتاه

توکیو ـ ژاپن

جانی فیمچون قهرمان‌بوکس دسته پر وزن جهان ، در یك مسابقه رسمی و پانزده‌روندی، از عنوان خود درمقابل‌قهرمان ژاپنی ، هاراداء دفاع کرد ودر روند چهاردهم مسابقه با ناك‌اوت براو پیروز شد .

پاریس ـ فرانسه

جانی سروگاوین،قهرمان مشهور اتومبیلرانی فرانسه اعلام کرد ، در مسابقات سال جاری اتومبیلرانی ، با جگی استوارت ، قهرمان مشهور اسکاتلندی ، مشترکا در مسابقات شرکت خواهد کرد.

میامی ـ آمریکا

جیمی الیس قهرمان‌مشهور بوکس دسته سنگین وزن امریکا ،ازدیروزتمرینات‌خود رابرای کسب آمادگی جهت شرکت در مسابقه بوکس‌روز ۱۶ فوریه آینده باجوفریزر، قهرمان دیگر امریکائی آغاز کرد .

لندن ـ انگلستان

چهارشنبه این هفته تیم ملی فوتبال انگلستان در استادیوم ویمبلی لندن یك مسابقه فوتبال رسمی انجام خواهد داد .

حریف این هفته انگلستان تیم ملی فوتبال هلند است که چند هفته قبل در خانه خود (۱۰) مغلوب انگلیس گردید

سیدنی ـ استرالیا

کارن موراس شناگر تیم ملی بانوان استرالیا ، شب گذشته در کلیه‌دوره‌مسابقات شنای بانوان در سیدنی ، در مسابقه شنای هشتصد متر آزاد، قهرمان‌مشهورامریکائی دبی‌موبر صاحب سه مدال طلای بازیهای المپیك را مغلوب کرد . وی موفق شد با زمان ۹ دقیقه و ۱۴ر۲ ثانیه بمقام اول‌برسد . کارن‌موراس شانزده ساله است .

برلین غربی ـ آلمان‌غربی

تیم فوتبال هرتا برلین از آلمان غربی در کادرمسابقات فوتبال جام شهر های بازار مکاره اروپا «۱ـ۲» بر تیم ستوبال پرتقال پیروز شد . وقت اول گلی ر دو بدل‌نشده بود .

برای «جورج بست» عدد چهار نحس است!

جورج‌بست بعداز محرومیت به‌وسیله‌مربی‌خودبارها موردسرزنش قرار گرفت

این روز ها هر کسی به جورج بست بازیکن مشهور منچستر یونایتد و تیم ملی فوتبال ایرلند شمالی میرسد ،بی‌اختیار عدد‌چهار را باو نشان می دهد !چون جورج بست بخاطر عمل خطائی که هفته پیش‌در مسابقه باتیم ایپسویچ انجام داد ، داور اوراخراج‌وتصمیم بعدی در مورد او ،چهار هفته محرومیت از شرکت در مسابقات میکند تا او برای دفعات آینده‌بیاد داشته باشد ، کوچکترین عمل خلاف او در زمین ،چه ضربزرگی متوجه تیم باشگاهی‌اش میکند .

منچستر یونایتد این هفته در سومین دور مسابقات جام حذفی باشگاهها با نتیجه «۰ـ۱» بر تیم ایپسویچ پیروز شد و بدور چهارم این مسابقات قدم گذارد .

چون جورج‌بست در میان دونیمه همان مسابقه از فرط عصبانیت از دست داور ، هنگام خروج اززمین، غیر منتظره بزیر توپ داور زدو توپ را از دست او خارج ساخت!

این مربی منچستریونایتد است که این روز ها بیش از هر کس، این عدد‌چهار را برای«بست»تکرار

طبس، مرکز کشت انواع «خرما» میشود

۱۹ نوع نهال خرما، در ده هکتار زمین غرس گردید.

*** محصول خرمای فعلی طبس، بمصرف تغذیه دامها میرسد**

«..بااستفاده از «پاجوش» نهال های خرما که درایستگاه کشاورزی طبس غرس شده‌است ظرف ده‌الی ۳۰ سال آینده نیمی از نخلهای این منطقه بدرختان اصلاح‌شده مبدل میگردد و باین ترتیب محصول نامرغوب خرمای طبس که در حال حاضر فقط بعنوان علوفه دامها مورداستفاده قرارمی گیرد بصورت محصولی مرغوب به بازار عرضه خواهدشد.»

این مطلب راآقای مهندس‌احمدی رئیس‌اداره اصلاح و تهیه نهال‌و بذر خراسان در بازدید آقای مهندس آذرنیا مدیر کل کشاورزی استان از ایستگاه کشاورزی‌طبس که‌درحاشیه کویر ایجاد شده‌است اظهارداشت.

خبرنگار مادر طبس گزاش‌داد: نهال هائی از خرما که‌درسال‌جاری درسطح پنج‌هکتار از اراضی این منطقه غرس گردیده است‌وسیله آقای مظلومی سرپرست واحدهای کشاورزی طبس از شهرستان های اهواز وسوسنگرد به‌این شهر حمل گردیده‌است‌و شامل نوزده نوع‌نهال ازبهترین‌نهال های‌خرما می‌باشد.

در حال حاضرایستگاه کشاورزی طبس یکی‌از بهترین ومفیدترین پایگاه‌های کشاورزی است که علاوه بر داشتن انواع نهال های پسته، انار ، مرکبات ، زردآلوو انواع‌نهال های غیر مثمر همه ساله‌بهترین نوع‌بذر گندم را در اختیار کشاورزان قرار میدهد. به طوری که سال گذشته نوعی‌گندم اصلاح شده بنام «روشن»دراختیار کشاورزان قرار داد‌که از هرهکتار زمین چهارتن و هشتصد کیلو محصول بدست‌آمدواین میزان‌در سال های اخیربیسابقه بوده است.

ایستگاه کشاورزی طبس درزمینی بوسعت‌ده هکتار درشمال غربی شهر ایجادشده‌است.

مدیرکل کشاورزی خراسان در بازدید از این ایستگاه دستورداد برای‌توسعه برنامه های کشاورزی یکدستگاه تراکتور ویکدستگاه اتومبیل جیپ خریداری شود و به تعداد نهال های «گز» که در اطراف خیابان‌های ایستگاه کشاورزی طبس غرس شده‌افزوده گردد .

این نهال‌هابرای‌محصولات‌ایستگاه مزبور بادشکن های‌محکم‌ومطمئنی بشمار میرود.

خبرنگار ما بدنبال گزارش‌خود افزود : حفرچاه عمیق‌در طبس یکی از مفیدترین اقداماتی‌است که در سال های اخیر دراین شهر دور افتاده‌انجام‌شده‌وموجبات خرسندی کشاورزان رافراهم آورده‌است .

از: پورنگ

سیمای شهرستانها (۵۷۰)

بوشهر

فرمان محمد علیشاه

درباره تاسیس دبیرستان سعادت

در دفتر نمایندگی مشغول تنظیم برنامه بازدید روزانه‌ام بودم که نامه‌ای بدستم‌دادند.نامه به زبان‌انگلیسی‌نوشته شده بود. باخطی خوش وانشائی صحیح . ازمن خواسته بودندتادر صورتی که‌امکان داردبدبیرستان سعادت‌بروم و برای دانش‌آموزان سال ششم درباره مشاهداتم در«کیپ‌کندی »سخنرانی کنم . درنهایت اشتیاق پذیرفتم و صبح روزبعد ساعت ۳۰ـ۸دقیقه بدفتر دبیرستان مراجعه کردم. رئیس‌دبیرستان ازبرنامه‌ای که دانش‌آموزان تنظیم کرده بودندبااطلاع بود، بهمین‌جهت‌پیشنهاد کردم‌تابجای‌اینکه‌فقط برای دانش‌آموزان کلاس‌ششم صحبت کنم ، از همه دانش‌آموزان دعوت کندتا اجتماع‌نمایند شاید که نتیجه بیشتری گرفته شود . یکبار دیگر در میان محصلین دبیرستانی‌بودن، مرا دستخوش یکنوع‌احساس رضایت می‌کرد .همه‌چیز تکرار شده‌بود . باز هم مدرسه بود .... باز هم دوستان‌خوب فرهنگی وبازهم نگاه های مهربان عده‌ای دانش‌آموز صمیمی وخونگرم . از شهر «هوستون» برای دانش‌آموزان گفتم که مرکز فضائی آمریکا (ناسا) در آن قرار دارد از هجوم خبرنگاران به‌این شهر ...وبعد ازپرواز آپولو۱۲ ازکیپ کندی ...واینکه آنروز بارانی بود وآپولوخیلی زود از نظر هاناپدیدشد . بعدازپایان گفتاری که بیشتر جنبه« بیان‌خاطرات »داشت، چندنفری پرسیدندکه :

ـبنظر شما این همه خرج‌برای دست یافتن به ماه لازم‌بود ؟.

ومن‌جوابی‌راکه از یك کارخانه‌دارآمریکائی شنیده بودم ، دادم .

ـمعلوم نیست اگرآمریکا این‌پول را ضرف‌مطالعات فضائی نمیکرد ، صرف کاردیگری می کرد !!

یکی‌از دانش‌آموزان پرسید:

ـبهترنیست بشربه‌کره خاکی خود بپردازد و از مطالعات فضائی صرفنظر کند.

بازپاسخ‌این بود که...

ـبشروقتی به‌پایه‌ای رسید که برای پیشرفت دانش خودنیازمند مسافرت‌به‌فضابود ، راهی جز این‌ندارد .... وانگهی قضیه به «ماه »ختم نمیشود ... ماه‌خودیك پله است‌برای‌اینکه به کرات دیگر راه‌یابیم ..بشریت از فقر منابع‌و معادن انرژی زاییمناك است‌و ناچار می‌باشد که چاره‌ای بیاندیشد

گفتگو با دانش‌آموزان درحدودیکساعت ادامه‌داشت پس از آن بدفتر دبیرستان رفتم و افتخار آشنائی‌بادبیران خوب وفداکار دبیرستان سعادت نصیبم شد.امادر مورد دبیرستان سعادت که قدمت آن چندسالی از دارالفنون کمتراست بدنیست باین تاریخچه توجه‌بفرمائید.

به همت مردم فرهنگدوست بوشهر و با همکاری مرحوم احمددریابیگی حکمران بوشهر وبنادر درسال۱۳۱۸ هجری قمری مطابق‌با ۱۲۷۷ شمسی دبیرستان سعادت با نام (مدرسه‌مبارکه مظفری سعادت)(بافتخارنام‌مظفر ـ الدینشاه)تاسیس ودر ۲۹ ذیحجه ۱۳۱۹ برابربا ۱۲۷۸ هجری شمسی یعنی درست ۱۰سال پس از افتتاح‌مدرسه دارالفنون تهران (۱۲۶۸)افتتاح‌گردید و می‌توان گفت دومین مدرسه رسمی ایران درآن‌سال تاسیس شد که متاسفانه این‌موضوع‌درتاریخ‌فرهنگ‌ایران دکترعیسی‌صدیق ذکرنشده ودرسایرفرهنگها هم سخنی‌به‌میان نیامده‌است. البته همزمان بااین مدرسه در تبریز نیز مدرسه محمدی بنیانگزاری شده‌است.

مدرسه سعادت‌باکمك‌مردم و جمع آوری اعانه اداره میشدواز اولین روزتاسیس یعنی از هفتادسال پیش‌تاکنون بدون‌وقفه درهای‌کلاس ها روی پاشنه چرخیده و زنك قدیمی ۱۲۰ساله آن بصدا درآمده‌و مردان‌نام‌آوری رادر علم وادب وسیاست وفرهنگ به‌میهن عزیز تحویل داده است.

در آغاز با ۲۰محصل شروع‌به‌کارکرد پس‌ازچندی هفتادو بعد ۱۰۰ و تاامروز که نهصد محصل را در فضای خود می‌بینند.

بنابه‌تقاضای مردم‌و فرهنگدوستان بوشهر فرمان تاسیس مدرسه از طرف محمدعلیشاه صادرگردیده که اینك در دفتر دبیرستان نگهداری میشود .

اخبار شهرستانها

سمینار مدیران عامل

اتحادیه های شرکتهای تعاونی‌روستائی

سمینار مدیران عامل اتحادیه های شرکت های تعاونی روستائی نه استان کشور و فرمانداری کل چهارمحال بختیاری در محل کاخ جوانان کرمان وسیله آقای معتمدی استاندار کرمان گشایش یافت.

خبرنگار ما در کرمان گزارش داد: درمراسم گشایش سمینار ابتدا آقای نعمت‌الهی رئیس اداره اصلاحات ارضی وتعاون روستائی استان کرمان درباره تشکیل این سمینار مطالبی بیان داشت و بعد آقای معتمدی استاندار کرمان بیانات مشروحی درهمین زمینه ایراد کرد. درجلسات این سمینار مسائل مربوط به‌شرکت های تعاونی روستائی کشور مورد بررسی قرارمیگیرد.

رئیس خانه انصاف «شال» گرفت ...

خانه های انصاف که‌یکی‌پس از دیگری در روستا های دورونزدیک کشور افتتاح میشود ، از هر جهت بااستقبال روستائیان روبروشده‌است خاصه آنکه اعضای خانه های انصاف ، ازمیان افراد مورد احترام‌و اعتمادروستا ها انتخاب میگردند.

درمراسمی که بمنظور انتخاب رئیس‌واعضای خانه انصاف‌دهکده «سروکانی»نقده ، با حضور فرماندار پیرانشهر و آقای مختاری رئیس دادگاه‌نقده برگزار شد. آقای ملامحمد مدرسی که از معمرین مورد اعتماد دهکده «سروکانی»است‌بسمت رئیس خانه انصاف انتخاب گردید و همانطور که در عکس ملاحظه میشود آقای‌مختاری رئیس‌دادگاه‌نقده، شال مخصوصی راکه‌نشانه‌عضویت خانه‌انصاف‌است باو اهداء کرد .

نتایج دنبالهٔ مسابقات

آموزشگاه های پسرانه شهرری

مسابقات فوتبال‌دوره اول‌آموزشگاه های‌پسرانه شهر ری که‌از چندی پیش بانظارت آقای پرویزهدایت سرپرست مسابقات فوتبال شهرری آغاز گردیده همچنان ادامه‌دارد وتاکنون نتایج زیربدست آمده است.

دبیرستان «فیض » بادبیرستان «شمس شماره ۲ »مسابقه دادو مغلوب شد .

دبیرستان «زکریای رازی » با دبیرستان «عظیمیه »برنده«زکریای رازی »دبیرستان «شمس شماره۱» بادبیرستان «محمدرضاشاه »برنده دبیرستان «شمس شماره ۱ » .

دبیرستان «عسجدی »بادبیرستان «عسکری » مسابقه داد و مغلوب شد.

دبیرستان « شمس شماره ۲» دریك مسابقه‌دبیرستان «گهربخش» راشکست داد.

دبیرستان «عظیمیه » بادبیرستان «نهم‌آبان » ، برنده دبیرستان «عظیمیه»

تیم‌دبیرستان «زکریای رازی » دریك‌مسابقه جالب برتیم‌دبیرستان « شمس شماره ۲» غلبه کرد .

دبیرستان « شمس شماره ۱ » بادبیرستان «ابن‌سینا » مسابقه دادوبرنده شد .

مبارزه با آفات پنبه

مبارزه زمستانی علیه «کرم‌خاردار» پنبه ، از اول دیماه جاری در «رامیان » مازندران آغاز شده و همچنان ادامه دارد .

بنابگزارش خبرنگار ما در رامیان : این مبارزه با راهنمائی آقای حسن کاظمی سپاهی ترویج وآبادانی‌رامیان وسیله پنبه کاران صورت می گیرد.

نسبت به نرخ جدید نان

نانوایان اصفهان اعتراض دارند

قبلااطلاع‌داده شد ، از طرف شهرداری اصفهان برای هر کیلو نان‌سنگك۷٫۲۵ ریالوبرای هر کیلونان تافتون ۸ ریال نرخ تعیین گردید.

بدنبال اعلام‌نرخ‌جدیدنان در اصفهان ، گروه‌زیادی ازنانوایان شهر در محوطه شهرداری اجتماع کرده‌ونسبت به‌نرخ‌جدیدنان‌اعتراض نمودند.

خبرنگار مادر اصفهان گزارش‌داد : مقامات مسئول عقیده‌دارند، نرخ‌جدیدنان در اصفهان بطورعادلانه‌تعیین شده‌است ومغازه‌نانوایانی که‌بااین موضوع‌مخالفت میکنند بایدتعطیل شود .

خرید توتون سیگار

از توتونکاران «کشاور» آغازشد

کمیسیون خرید توتون سیگاردر شاهینده آذربایجان تشکیل گردید وخریدتوتون بانظارت رئیس دخانیات شاهینده از کشاورزان «کشاور» وقراءتابعه آغازشد.

بنابگزارش خبرنگار مادر «کشاور »امسال محصول توتون سیگار در «کشاور »و حومه نسبت بسال های گذشته افزایش یافته

قریه «حسن سلاران»

لوله‌کشی شد

لوله‌کشی آب آشامیدنی‌روستای «حسن‌سلاران » سنندج پایان‌یافت وبهره‌برداری از آن آغاز گردید. هزینه‌لوله‌کشی آب آشامیدنی روستای مذکور ، دویست هزار ریال برآوردشده‌است .این مبلغ از محل اعتبارات عمرانی اداره کل آبادانی و مسکن کردستان‌پرداخت گردیده‌است.

خانه روستائی بکام حریق افتاد

طی‌آتش‌سوزی شدیدی که در یکی‌از خانه های روستائی قریه «برز»نطنز متعلق به‌سیدعباس میعادزاده بوقوع‌پیوست ، خانه روستائی باکلیه‌اثاثه طعمه‌حریق شد .

خبرنگار مادر نطنز گزارش‌داد : حریق‌پس‌از ده‌ساعت تلاش وسیله مامورین پاسگاه ژاندارمری محل وپیشاهنگان قریه مذکور اطفاگردید وازسرایت آن‌بسایر خانه های مجاورجلوگیری شد .علت آتش سوزی هنوزبرای مامورین انتظامی روشن نشده‌است .

بازرسان شاهنشاهی وشکایات مردم خمین

اعضای هیات بازرسی از چند کارگاه‌در کرمان بازدید کردند

هیات‌بازرسی شاهنشاهی‌اعزامی به‌بخش هاوشهرستان های تابعه استان مرکزی، به‌سرپرستی تیمسار سرلشگر هدایت وارد خمین شدو مورداستقبال قرارگرفت .

اعضای این هیات پس ازورود به خمین در جلسه‌ای که باحضور روسای‌سازمانهای‌اداری‌ونمایندگان طبقات مختلف مردم در محل فرمانداری این شهر تشکیل شد شرکت کردند . دراین جلسه تیمسار سرلشکر هدایت رئیس هیات بازرسی شاهنشاهی برنامه های‌هیات راتشریح کرد وآمادگی اعضای هیئت رابرای رسیدگی به خواست های مردم اعلام داشت.

خبرنگار مادر خمین گزارش داد: بازرسان شاهنشاهی در محل جمعیت شیرو خورشیدسرخ‌خمین مستقر شدندو کارخودرا رسما آغاز کردند .

هیات مذکور قبل از ورود به خمین ، شکایات‌اهالی«شهاب‌ده » خمین رابررسی کردند .

در کرمان

تیمسارسرلشگر هاشمی حائری رئیس هیات بازرسی‌شاهنشاهی اعزامی به‌استان کرمان به‌اتفاق‌چند تن‌از اعضای هیات و نماینده‌اداره کل کاروامور اجتماعی استان از کانون کارآموزی کرمان بازدید کرد.

بموجب گزارش خبرنگار ما در کرمان : رئیس هیات بازرسی شاهنشاهی و همراهان ، در این بازدید از قسمت های مختلف کارگاه های قالیبافی ، حصیربافی زیلوبافی ، کفاشی ، نجاری، خیاطی و همچنین از خوابگاه ها، نانواخانه وآشپزخانه کانون کارآموزی‌این شهر دیدن کردند .درهرقسمت توضیحات لازم از طرف مدیرعامل این کانون داده شد .

مبارزه باموش

مبارزه با موش صحرائی که از چندی پیش در شوشتر آغاز شده ، همچنان ادامه دارد .

خبرنگار مادر شوشتر گزارش داد: مبارزه با موش صحرائی با نظارت آقای رئیس زاده رئیس اداره کشاورزی شوشتر وسیله سپاهیان ترویج و آبادانی مامور خدمت در روستا های این شهر انجام میگیرد .

سمینار روسای ریشه‌کنی مالاریا

دراصفهان و کرمانشاه تشکیل شد

سمینار روساو مسئولان ریشه کنی مالاریای شهرستان های‌جنوب کشور با حضور آقای‌دکترتواناسرپرست اداره کل بهداری‌استان اصفهان کارخود را آغاز کرد .

• خبرنگار مادر اصفهان گزارش‌داد : جلسات این سمینار‌بمدت یکهفته دایراست‌وطی‌آن پیرامون مبارزه با بیماری مالاریا بحث‌و تبادل نظر خواهدشد .

*** در کرمانشاه**

بمنظور بررسی فعالیت های انجام شده در باره ریشه کنی‌مالاریا درشهرستان خرم‌آبادلرستان ونیازمندی های مربوط باجرای‌عملیات‌ریشه کنی‌مالاریا ، جلسه‌ای با حضور رئیس‌ومسئولان ریشه کنی‌مالاریای کرمانشاهان وخرم‌آباددر کرمانشاه تشکیل‌شد.

دراین جلسه‌پس از رسیدگی به‌چگونگی اجرای کار های‌سال جاری ، طرح‌ریشه کنی‌مالاریا در خرم‌آباد برای‌سال آینده‌تنظیم گردید واعتبار لازم‌تامین شد.

کشت گندم مکزیکی در شوشتر

بانظارت آقای مهندس رئیس زاده رئیس اداره کشاورزی شوشتر وبامساعی سپاهیان ترویج‌وآبادانی مامور خدمت درروستا های این منطقه ، مقدارسی‌تن گندم‌مکزیکی درسطح ۲۲۵ هکتار از اراضی شوشتر کشت گردید.

خبرنگار مادرشوشتر گزارش داد: همچنین مقدار ۶۰ تن کود شیمیائی بین کشاورزان گندمکار توزیع‌شد.

نمایندگان اطلاعات در خدمت مردم

شاهپور آذربایجان

دفترخانه طلاق ندارد!

سابقا ، بعلت نمایش‌فیلم های قدیمی در «شاهپور » آذربایجان ،اهالی‌برای دیدن فیلمهای تازه تر راهی شهرستان خوی می شدند. این موضوع‌با تجدیدنظری که‌دروضع نمایش فیلم در سینما های خوی به عمل‌آمد منتفی گردید ،اما اخیراتنها «دفترخانه‌طلاق»این‌شهرستان تعطیل گردیدو در نتیجه زنان‌وشوهرانی که کارشان به‌طلاق می کشد ، بایدرنج سفر به خوی رابه خودهموار سازند ، شایداین نقص‌مانع عملی‌شدن طلاقهاگردد اما بهر حال شهرستان«شاهپور» دفترخانه طلاق‌ندارد و مقامات مسئول باید برای این مسئله فکری بکنند . مطالب بالا را عده‌ای از مردم شاهپور به نماینده روزنامه اطلاعات گفتند .

ورزشکاران نقده

باشگاه ورزشی میخواهند

عده‌ای از جوانان وعلاقمندان بورزش شهرستان نقده با مراجعه‌بدفترنمایندگی‌روزنامه اطلاعات اظهار داشتند :یك سال پیش‌ساختمان مدرنی بعنوان باشگاه کارمندان‌در نقده ساخته شدولی تاامروز، از آن‌استفاده نشده‌است از طرف دیگر شهرستان نقده سالن سرپوشیده ورزشی ندارددوورزشکاران‌دربلاتکلیفی بسرمیبرند ، خوبست‌مقامات مسئول از ساختمان مدرن باشگاه کارمندان که‌یك سالست حتی در آن باز نشده‌است ، بعنوان‌باشگاه ورزشی نقده‌استفاده کنند و امکان تمرینات ورزشی را برای ورزشکاران این شهرستان فراهم نمایند.

بااتومبیل مسروقه گوسفندحمل میکردند !

اتومبیل پیکان مدل ۴۸ شماره ۶۶۶۵۶ تهران ب که‌درچالوس سرقت‌شده‌بوددرتهران پیداشد !

این اتومبیل متعلق به‌آقای دکتر نعمت‌اله رحیمی پزشك‌بیمارستان چالوس‌است که چند روز پیش‌وسیله عده‌ای سارق ناشناس ازمقابل منزل‌وی‌سرقت‌شده‌بود.

خبرنگار مادرچالوس گزارش‌داد : بااقداماتی که از طرف مامورین آگاهی شهربانی چالوس‌وتهران صورت گرفت اتومبیل مسروقه‌درتهران پیداشد .

در تحقیقاتی که‌بعمل آمد معلوم گردید سارقین برای حمل گوسفند از اتومبیل‌سواری استفاده میکرده‌اند . هم‌اکنون سارقین ناشناس متواری هستندو مامورین‌برای‌دستگیری آنان فعالیت می کنند.

۵ مغازه درقم تعطیل گردید

۲۰۰ پیشه‌ور دادگاهی شدند

دویست‌نفراز پیشه‌وران متخلف در قم که مبادرت به‌گرانفروشی میکردند ، ظرف دوهفته‌اخیر،وسیله ماموران‌دایره بازرسی شهرداری این شهر ، به دادگاه های بخش وکیفر گرانفروشان معرفی‌شدند.

بنابگزارش خبرنگار مادر قم :این‌عده که اکثرا نانوا، قصاب، حمامی‌و مهمانخانه‌چی‌می‌باشند به‌پرداخت جریمه نقدی محکوم گردیدند . همچنین‌مغازه‌های پنج‌نفر ازپیشه‌وران که‌فاقد پروانه کسب بودند تعطیل شد.

۱۵۰ درخت میوه

از ریشه قطع شد !

عده‌ای ناشناس شبانه وارد باغ یکی از باغداران قریه « دیزج‌سیاوش »رضائیه شدندویکصد و پنجاه اصله درخت میوه را از ریشه قطع کردند.

صبح روز گذشته یکی از باغ‌داران قریه «دیزج سیاوش » به پاسگاه ژاندارمری رضائیه‌مراجعه کردواظهار داشت ،عده‌ای ناشناس شبانه‌واردباغ وی شده‌و یکصدو پنجاه اصله درخت میوه این باغ راقطع کردند.

خبرنگار مادر رضائیه گزارش داد: براساس شکایت «حاج‌مسلم عقیلی »باغدار مزبور پرونده‌ای تنظیم شدو مامورین هم اکنون‌در تعقیب افرادناشناس هستند.

حاج مسلم در پایان اضافه کرد، با وضعی که‌پیش آمده‌است ، می خواهد باغ‌خود را در قریه «دیزج‌سیاوش بفروشد .

درختان قطع شده ده سال پیش غرس شده‌بود .

واگذاری بیمارستانها

سمینار یکروزه روسای‌بهداری شهرستان های تابعه آذربایجان شرقی که با حضور آقای دکتر گلکار سرپرست‌اداره کل‌بهداری استان‌درتبریز تشکیل شده بود بکار خود پایان داد .

بموجب گزارش خبرنگار مادر تبریز : دراین‌سمینار ، واگذاری بیمارستان‌های آذربایجان شرقی به‌جمعیت شیرو خورشیدسرخ ، موردبررسی قرارگرفت وتصمیماتی اتخاذ شد.

توضیح مسئولین امور درباره

تقاضاهای مردم

* بندربوشهر

در مورد مطلب مربوط به‌خرابی تلفن‌بندربوشهر ـ تهران » که درشماره ۱۳۰۷۷ مورخ ۴۸٫۱۰٫۴ دراین‌روزنامه‌درج شد ، توضیحی بشرح زیرازطرف اداره اطلاعات ومطبوعات وزارت پست وتلگراف وتلفن رسیده‌است :

« ... قسمتی‌از خرابی خط‌مذکور که‌براثرباراندگی شدید پیش‌آمده بود ،وسیله مامورین مربوط‌ترمیم گردید . ضمنا بانصب «ترمینال» تلفنی که قریبا انجام خواهد گرفت وضع‌ارتباطی آن‌منطقه بهبودخواهد یافت..»

کلاس ترویج کشاورزی

برای برنجکاران

بیست‌ویکمین کلاس آموزش ترویج کشاورزی‌دردهکده«دینا ـ چال » هشتپر طوالش تشکیل گردید.

بنابگزارش خبرنگار مادررشت: دراین کلاس‌شصت‌نفران‌کشاورزان برنجکار این‌روستا شرکت کردند وطی آن بانحوه تهیه خزانه برنج بطریقه «ژاپنی » آشناشدند .

دربدر بدنبال شیر...!

سوغات شیراز

سوغاتچی بانمك ! جان مادرت ، یا به همکارانت بگو بعضی خبرها را توی روزنامه چاپ نکنند. یاوقتی چاپ کردند خودت بیا جواب عیال بنده را بده .

از آن روزی که این علیا مخدره خبر کشته شدن شیر آقای پیلتن را توی روزنامه خوانده ، و فهمیده که درشیراز یکی دو نفر هستند که درخانه‌شان شیر نگهداری میکنند، خانم بنده یقه مرا چسبیده میگوید من هم شیر میخوام . باید برایم شیر بخری .

میگویم ـ عزیزم شیر میخوای چکار، اگر آنها توی منزلشان شیر دارند،ماهم توی دستشوئی شیر داریم، برو شیر دستشوئی را باز کن دست و رویت را بشوی ! میگوید نه خیر من شیر باغ وحش میخوام !

میگویم ـ ماشاالله ماشاالله مادرت. خودش شیر است ، من اندازه چهارتا شیر از مادر تو می‌ترسم ، دیگر به‌شیر احتیاجی نداریم . میگوید فایده‌ای‌ندارد. یاشیر بیاور توی خانه ، یا من از توطلاق میگیرم !

میگویم ـعزیزجان ، شیر که یخچال‌و مبل وتلویزیون‌نیست که‌قسطی بفروشند. من از کجا شیر بیارم ؟میگوید من از کجا شیر می‌آورم که به بچهٔ تومیدهم! توهم باید بروی برای من شیربیاوری !

گفتم شاید دیوانه شده . بردمش پیش روانپزشك گفتم آقای روان پزشك‌دستم بدامنت ، زنم امروز از من شیرمیخواهد. میترسم فردا هم زرافه بخواهد ، من‌هم کارمند پیمانی هستم ، وسعم نمیرسد برایش شیر بخرم .

گفت‌ـ مرد حسابی شیر شیشه‌ای پنج ریال که دیگر این حرفها را ندارد.

گفتم ـ اولا میان دعوا نرخ تعیین نکن! ثانیاً زن من شیر شیشه‌ای نمیخواهد بلکه شیر باغ وحش میخواهد . گفت خیلی خوب . باید زنت را روانکاوی‌کنم. آقای روانپزشك مدتی به روانکاوی عیال بنده پرداخت و بعد گفت چون‌زن تو در کوچکی با «شیر خشك» بزرك شده ، حالا عقده «خود کم شیربینی»! پیدا کرده ، باید هر طور شده یك شیر برایش تهیه کنی !

گفتم ـ آقای دکتر ، این زن هنوز دهنش بوی شیر میده .شیر به چه‌دردش میخوره ؟ گفت روی حرف روانشناس نباید حرف زد !

عصبانی شده بودم . کاردم میزدندخونم در نمی‌آمد که یکهو خانم گفت :

ـالبته باید یك شیری بخری که رنگش به‌رنك کیف و کفش من بخورد !

گفتم ـ تو اول برادریت را ثابت‌کن. بعد ادعای ارث و میراث بکن ،بگذارمن تصمیم بگیرم ، بعد تو رنگش را معین کن گفت نه خیر !

خلاصه سوغاتچی جان هرچه فکر می‌کنم ، می‌بینم چاره‌ای ندارم . زن‌بنده «ویار» شیر کرده ، دست بردار هم‌نیست. حالا میخواهم بروم هرطور شده یك‌شیر برایش گیر بیاورم . فقط نمیدانم آیا باآوردن شیر ، غرغر زنم تمام خواهد شد، ومن از دست او راحت خواهم‌شد یاخیر .

سوغاتچی ـالبته . بشرطی که‌شیر خانم را بخورد !

اژدها

۱۱۱

توشته: احمد احرار

-۶-

چنان بد که هر شب دومرد جوان
چه کهتر ، چه از تخمه پهلوان
خورشگر ببردی به ایوان وی
وزو ساختی راه درمان وی
بکشتی و مغزش برون آختی
مرآن «اژدها» را خورش ساختی
«فردوسی»

شاه عباس از زمانی که موضوع ولایتعهدی سام میرزا رابعنوان‌یك‌تصمیم قطعی با محارم خویش در میان نهاده بود، تاحدودی احساس آرامش میکرد. کابوسی که از خاطره مرك صفی میرزا رنك میگرفت واین اواخر پیوسته‌آرامش او را بهم میزد تکرار نمیشد . بانشاط بنظر میرسید و در حالیکه این تغییرحال محسوس و ناگهانی تعجب ملازمان‌اردوی شاهی را برانگیخته بود، شاه انتظار بازگشت قورچی‌باشی و منجم جنابدی را میکشید.

بیماری شاه عباس همچنان ادامه داشت .تب سوزنده‌یی که ازین‌بیماری مزمن ریشه میگرفت هرچندروز یکبار عودت میکرد و شاه را باپیکری گداخته و دردآلود به بستر میانداخت . هر نوبت که تب فرو می نشست و شاه از بستر بیماری برمیخاست رنجورتر و نحیف تر بنظر میرسید . صورت خوش تراش او باپوست لطیف گندمگون که گفتی‌صورتگر زمان حیفش میامد در ترکیب دلپذیرآن تصرفی بکند، زیر شکنجه تب‌های مداوم درهم شکسته و تراشیده و زرد شده بود.

با اینهمه شاه عباس همینکه می‌توانست از بستر برخیزد بیماری رایکسره فراموش میکرد. مثل گذشته به عیش و نوش رغبت نشان میداد . بهارمازندران رابرای تفرج و شکار مغتنم میشمرد و اغلب تاوقتی دوباره حمله تب‌تجدیدنمیشد از شکارگاه بقصربازنمیگشت .

اطباء در ادامه معالجات خود لحظه‌یی غفلت نمی ورزیدند اما نه حریف بیماری میشدند و نه حریف شاه که توصیه های مکرر ایشان رابرای تن دادن به پرهیز و استراحت ناشنیده میگرفت. اطباء شاه را از افراط در طعام و شراب اکیدا برحذر میداشتند و به استراحت ترغیب میکردند . اما شاه خصوصا بعد از آنکه افسردگی دماغی و روحی او برطرف شده بود کمتر آرام میگرفت و بجز ایامی که بحران تب توش‌و توان او راسلب میکرد یا در تاختتو تاز و شکار بود ،یا بر سر سفره و در پای بساط عشرت.

شاه پر میخورد و پر مینوشید و علیرغم ضعف مزاج از تمایلش بمعاشرت باژنان کاسته نشده بود . باآنکه بواسطه فرارسیدن فصل گرما، اردوی شاهی از شهر به ییلاقی در ارتفاعات جنگل‌انتقال یافته بود شاه کمتر در اردوگاه اقامت میکردو اوقات وی بیشتر در شکارگاه‌ها میگذشت . حتی روز های طغیان بیماری رانیز غالبا در شکارگاه به استراحت می‌پرداخت .

اواخر تابستان بود که بدنبال چند روز تاختتو تاز درشکارگاه، بزمی‌آراسته شد و شاه عباس که در عین‌خستگی، بانشاط و تازه دماغ بنظر میامد درشراب و طعام افراط ورزیده پیش از آنکه‌شب به نیمه برسد از سر خوان برخاست وبه خوابگاه رفت.

ملازمان و ندیمان نیزچون‌براثر شکار چند روزه خسته بودند بشاه تاسی جسته مجلس بزم‌را یکی بعد ازدیگری ترك گفتند و چیزی نگذشت که سکوت بر اردو حکمفرما گشت و کسی بیدارنماند مگر پاسبانان و کشیك‌چیانی که نوبت پاسداری و کشیك ایشان بود.

شاه عباس از شدت خستگی وافراط در خوردن و نوشیدن ، بی آنکه حتی جامه های خودراعوض کند ، در بستر افتادو به خواب رفت .امااین‌خواب خوش دوامی نداشت و هنوزچیزی بر نیمه شب نگذشته بود که احساس سنگینی و کسالت خواب را از دیدگان شاه ربود.

شاه بزحمت برخاست و نشست در حالی که حس میکرد تب سوزنده‌یی استخوانهایش را بهم می‌پیچد . تبی که اینبار تنها نبود و سنگینی سرو دردشدید معده رانیز بهمراه داشت . لحظاتی چند شاه کوشید تا رنج رابهر گونه هست تحمل کندو تا صبح در بستر بماند . اما درد هر لحظه شدت میگرفت و بر تحمل وی غلبه میکرد . ناگزیرازبستربرخاست و طبیب طلبید.

در مدت کوتاهی ملازمان خاصه و طبیبانی که بملاحظه کسالت شاه‌پیوسته مقیم اردوی همایون بودند بر بالین شاه جمع آمدند . چشمهای ملازمان که‌سرخی وپف‌آلودگی آن‌ازکم‌خوابی وشرابخواری شبانه حکایت داشت بانگرانی به چهره شاه و بدست های طبیبان دوخته شده بود . هیچکس سخنی نمیگفت اماسکوتی که ناله های منقطع شاه و نجوای گاه‌بگاه حکیم‌باشی ها باطنین خاصی درآن‌منعکس میشد، بار سنگین اضطراب و هراسی عظیم رابردوش میکشید.

این تشویش حتی از چهار دیوار سراپرده سلطنتی نیز گذشته و سراسر اردوگاه را دربرگرفته‌بود . بی آنکه کسی درین زمینه چیزی گفته باشد مثل آن بود که یك غریزه نامرئی ملازمان اردوی شاهی را از حادثه‌یی ناخوشایند خبر میداد .

حکیم باشی ها باآنچه از دانش ها و تجربه ها در چنته داشتند بری آرام ساختن شاه کوشش میکردند . دردشدید معده ، پادشاهی باصلابت‌و خویشتن‌دار چون شاه عباس رابمانند کبوتری در چنگال خود میفشرد و بی طاقت میساخت.

شاه از فشار دردتقریبا بنوعی اغما فرو رفته بود اما بخود پیچیدن‌و تشنج‌و ناله هایی که بی اراده از گلوی او خارج میشد نشان میداد که حتی‌درحالت‌بیخودی و اغما رنج زیادی احساس میکند.

باتلاشی که اطباء بخرج‌دادندعاقبت بعد از مدتی یکنوع رخوت در قیافه شهریار صفوی‌ظاهر گشت و چنین‌مینمود که درد تسکین یافته و شاه به‌خواب‌رفته است.حکیم‌باشی مخصوص شاه که بر دیگران سمت پیش کسوتی و اولویت داشت لحاف را تاروی زنخدان شاه بالا کشید زیر سر او را منظم ساخت‌وآهسته از جای برخاست ... در قیافه حکیم ـ باشی خستگی و نومیدی خوانده میشد. هنگامی که حکیم‌باشی آستین ها را بالا زده در آب نیمه گرم لگن به شستن دست های خودپرداخت ایشیك آقاسی‌باشی فرصت را مغتنم شمردو قدمی‌جلو گذارده آهسته سئوال کرد:

ـرفع خطر شد ؟

حکیمباشی زمزمه‌کرد:

ـباخداست !

و بعد از لحظه‌یی ، در حالی که بنظر میرسید چیزی رابه خاطر آورده است باطراف نگریست و چون عده‌یی را بحالت سکوت و انتظار در گرداگرد خوابگاه مشاهده کرد روی خود را به طرف ایشیك آقاسی‌باشی برگردانید و گفت:

ـ عجالتا خدمتی که میتوانید در حق ولینعمت بکنید اینست که اطراف ایشانرا خلوت کنید ،بگذارید بلکه ساعتی راحت باشند...

ایشیك‌آقاسی باشی بلافاصله به دستور حکیم‌باشی عمل کردو با اشاره دست کلیه حاضران را متوجه ساخت که باید از خوابگاه خارج شده شاه رابحال خودبگذارند . وقتی همگان سراپرده را ترك گفتند ایشیك آقاسی‌باشی‌حکیم‌باشی رابه کناری‌کشیده گفت:

چهل سال قبل درهمین روز

اولین جلسه فراکسیون ترقی دردوره هشتم

چون قریبا دوره هشتم قانونگذاری شروع بکار خواهد کرد دیشب فراکسیون ترقی اولین جلسه دوره جدید پارلمانی خودرا تشکیل دادو مذاکراتی راجع به لزوم انعقاد فراکسیون و منافعی که از نقطه‌نظر تسریع در تصویب لوایح خواهد داشت صورت گرفت وگفته‌شد به تجربه رسیده است که فراکسیون محل شورومطالعه درلوایحی است که از تصویب مجلس می گذرد .

پس‌از ذکرمحاسن فراکسیون ومرام اصلی جمعیت مزبورکه پایه آن روی ترقیات و اصلاحات اساسی قرار داده‌شده راجع به قبول عضویت آقایان وکلا در فراکسیون مذاکره شد و مقرر گردید هریك از آقایان که مایل باشتراك درفراکسیون هستند ورقه عضویت راامضاءنمایند ، عدهٔ حاضر درفراکسیون بالغ بر ۹۰نفر بودند که همگی عضویت خودرا با امضای ورقه مخصوص اعلام‌داشتند.

وصول اعتبارنامه

علاوه برصدویازده فقره اعتبارنامه آقایان نمایندگان دوره هشتم تقنینیه که بوسیله وزارت داخله باداره‌قوانین مجلس رسید و بین شعب تقسیم گردید شش فقره اعتبارنامه دیگر به شرح ذیل‌واصل شده : آقای صادق خان اکبراز رشت . آقای ارباب کیخسروو شاهرخ‌از طرف زردشتیان آقای میرزایانس ازارامنه جنوب . آقای دکتر لقمان از طرف کلیمیان، آقای مسعود ثابتی‌از بجنورد . آقای دکتر ضیاءالاطباء از ترشیز .

متخصص حشره‌شناس

علاء

برای‌استخدام یکنفر متخصص حشره‌شناس به آقای علاء وزیر مختار ایران‌در پاریس دستور داده شده و تاکید شده‌بود که متخصص مزبور باید عملا در مناطقی شبیه به مناطق ایران کار کرده باشد واز طرز مبارزه‌با آفت نباتی و مبارزه ملخ‌در مناطق حاره مطلع باشد آقای‌علاء برای‌استخدام این متخصص اقدام نموده و درمقام آنست که از فرانسویانی که‌درمناطق الجزایرو مراکش‌کار کرده‌اند و تجربیاتی دارند استخدام شود.

برای حفر چاه آرتزین

پیشنهاداتی که از بعضی ممالك خارجه راجع به موضوع آبیاری و استخدام مهندس واصل گردیده‌مورد مطالعه واقع شده است و چون‌بعضی ازنقاط کم آب مملکت احتیاج به حفر چاه های آرتزین وایجاد منابع مصنوعی‌آب دارد ضمن پیشنهادات واصله بعضی کمپانی های خارجه داوطلب شده‌اند که به ترتیب‌اقساط وشرایط مخصوص‌خود راسا اقدام نمایند اداره فلاحت وزارت‌اقتصادملی دراین خصوص مشغول مطالعه شده.

تکمیل ضرابخانه

ماشین آلاتی که برای تکمیل ضرابخانه دولتی سفارش داده شده بود وارد بندر پهلوی گردیده وقریبا در طهران نصب و شروع بضرب مسکوك نیکل و مس و طلابر اساس واحد ریال‌خواهد شد .

مامور انتخابات فارس

رام

آقای مصطفی خان رام رئیس احصائیه ایالتی طهران‌از طرف وزارت داخله برای رسیدگی به جریان انتخابات فارس ماموریت یافته و عازم فارس گردید.مقدمات جریان انتخابات فارس فراهم شده و پس از ورود ایشان انتخابات شروع وانجام خواهد یافت .

تخفیف در شهریه مدارس

نظر باینکه بسیاری ازاشخاص‌نمی‌توانسته‌اند اوراق معافیت برای ادامه تحصیل اطفال خود بدست آورندواز طرفی‌استطاعت شهریه نداشته اند . وزارت معارف در نظرگرفت تسهیلاتی ازاین حیث فراهم آورده‌و حقوق شهریه را اساسا به میزان کمتری قراردهد تاهرکس بتواند ازتحصیلات متوسطه و عالی استفاده نماید بدین جهت پیشنهادی بشورای عالی معارف تقدیم گردید وبه تصویب رسید که درسه ماهه دی و بهمن و اسفند ماه ۱۳۰۹ بشرح ذیل شهریه اخذ گردد :

از قسمت سیکل‌اول‌متوسطه ماهیانه ۱۲قران .از قسمت سیکل‌دوم‌متوسطه ماهیانه ۱۵قران از مدارس عالیه سالیانه ۱۸ تومان که در سه قسط باید پرداخته شود .

اپرت‌هوری در گراند هتل

این اپرت دیشب در سالون گراند هتل‌به معرض نمایش گذاشته شد . دراین‌اپرت که‌ازچهار پرده تشکیل می‌شد شاهکار آقای جعفر طاهباز در نقش نوروز ونوکر هوشنك مردم را سرگرم میداشت واز طرف‌دیگر آواز روح‌نواز آقای حیدرآقا رضازاده که رل هوشنك معشوق هوری‌را در عهده داشت به تاتر رونق میداد ، ارکستر این‌نمایش تحت نظر آقای استوار بود که باپیانوی ایشان توام‌میگردید وشکوه خاصی به تاتر میداد . در پرده‌چهارم که مجلس جشن هوشنك وهوری‌بود پس‌از بازیهای خنده‌دار نوروز خانم ضرابی وارد سن‌شده واشعاری که آقای ملك الشعراء بهار سروده بود خواند که جالب توجه واقع گردید . فقط خانم های‌ارامنه در این نمایش نمی توانستند اشعار فارسی را خوب تلفظ کنند .

ملك‌الشعرای بهار

یك کرشمه دوکار

پالتو های بارانی رطوبت برآن‌اثر نمی کند بجای پالتو و چتر شما رااز سرما وباران حفظ می کند .تشریف بیاورید در ناصریه از مغازه گل‌بهار بقیمت‌ارزان خریداری نمائید .

برای جلوگیری ازرماتیسم

وبرای قشنگی و گرمی (گتر) روکفشها که‌درمغازه گل‌بهار موجود و بقیمت ارزان تقدیم مشتریان محترم میشود .

(نقل ازاطلاعات ۲۳دیماه ۱۳۰۹)

سنگ مفت! گنجشک مفت!

از : ج ـ مجابی

انتقاد

بمناسبتی هرروز چند دقیقه در خدمت یکی ازنجبای گردگرفته قدیمی بسر می برم .

او زندگی عادی خود را در اداره‌ای عادی میگذراند و از صرف اوقات عادی خود کمال رضایت را دارد .

اداره او که بهتر است‌آنرا «جنگلی نامکشوف » بنامیم‌در یکی از خیابانهای مرکزی‌شهر قرار گرفته است .

گرچه این اداره ارباب رجوعی ندارد اما بفرض محال اگر کسی راه گم کند و بدیدار نجیب‌زاده‌بیاید باپیمودن پله های فراوان و گذشتن از پیچ هائی که پراز هیاهوی شاکیان مفلوك است و رسیدن به طبقه آخر که‌پناهگاه‌نجیب‌زاده و شرکاست ، بهرحال ارتباط منطقی خود را با دنیا از دست داده است .

باباز کردن در فلزی اداره ، ارباب‌رجوع به قفسی میرسدکه از پوشه و پرونده و کاغذ های باطله و آدمهای عاطل لابالب است .

عابر خود را بزحمت ازمیان ستونهای گردآلود کاغذ های مهاجم و کارتن های حجیم میتواند برهاند روی هر میز دسته بسته های زرد رنگ و پوشیده کاغذ با ملاطهای مقوائی رو به‌سقف‌قدکشیده‌اند و در میان اشیاء فرسوده و طرب‌انگیز روی میز ، در کنار چای و دفتر و قلمدان و جای سیگاری کفشهای واکس‌زده‌ای را می یابی و دنبال کردن خطوطی که به کفش منتهی میشود باعث کشف کارمند نحیفی میگردد که در صندلی چرمی فرسوده فرورفته وچرت نیمروزی خود را آغاز کرده است .

این کارمند درپس‌سنگرهای کاغذین ، لب برلب استکان چای دارد و گاهگاه آهی از سر رضایت و یا نامرادی بر میکشد که درشماره یکسانست.

در همین جاست که میشود پشت یکی از این ستونهای پوشه و پرونده ، نجیب زاده‌را یافت که در جنگل کاغذی دور وبر خود اسب خیالات‌واهیش‌را جولان میدهد این‌بزرگوارپنجاه سال تجربه را پشت‌سر‌گذاشته واگر بپذیریم که تجربه از یکسال « ندانم‌کاری » ناشی میشود دوست کهنسال ما کولباری سنگین بر عهده‌دارد.

با اینهمه لبخندهای‌ملاطفت‌آمیز ، پراندن ابروی راست بهنگام‌دقت‌درمسائل‌مهمه‌سیاسی و اجتماعی و لحن فرسوده و مهربان این نجیب‌زاده ، دوست و دشمن را (اگر داشته‌باشد) به خوش قلبی او متقاعد کرده است .

نجیب زاده نمیداند ، اما دوستان به شیطنت دریافته‌اند که زندگی استاد ، چون تیری در تاریکی است ، تیری که هدف ندارد یاهدفی‌نمی‌شناسد، مثل گمشده‌ای در مه فقط فاصله‌ای کوتاه را ، آنهم بتردید ، می بیند .

مخلص کلام نجیب‌زاده‌از علت وقایع سردرنمی آورد .

شاگرد در سخنرانی بوده ، اما سالها در امتحان رد شده است . حضور دائمی او در کلاسها بمنزله غیبت موجه تلقی میشده ، در جوانی شغلی آبرومند داشته حتی « اپیتاژ» قرمز یکی از ادارات عالیه را نیز بر دوش حمایل کرده ، اما بعد از بدروزگار انتظار خدمت ، او رابه نباتی دفاتر کشانده است .

نجیب‌زاده تیری درتاریکی است ، هدف واراده و شوقی برای کارها ندارد . او با شعار « هرچه پیش‌آید خوش‌آید » معتقد است هرچه خدا خواست همان میشود ، در سراشیبی طولانی زندگی ترمزاستادبریده است .

وقتی که منتظر خدمت شد بر اثر خانه نشینی‌وتمرکز قوای عالیه دماغی به کشف این مطلب نائل آمد که هیچ چیز شرط هیچ چیز نیست واز آنروزگار تصمیم گرفت بهردد بکوبد ، و برایش اهمیت نداشت که در پس‌درهاچیست؟ تنها اشتیاق اوبازشدن دری برویش بود و بالاخره در این تبعیدگاه کاغذی‌برویش‌گشوده شد . گرچه در مقایسه باشغل سابقش ، حقیر و کمی عجیب بود ، اما حیرت دوستان بیشتر از آنجاست که نجیب‌زاده‌شغل مهم قبلی را چگونه بدست آورده ، انگار شغل فعلی لباس برازنده قامت استادبوده است .

استاد کمی قضاوقدری‌است، اینرا پوشیده نمیدارد و از همینروست که کوشش مجدانه‌ای برای تغییرسرنوشت خویش نمی کند ، اما در این بی تکلیفی عمیق و صمیمانه ، او ضرب‌المثل « سنك مفت ، گنجشك مفت » را از یاد نبرده است .

هراداره‌ای بورس بدهد ، برای هرکجای دنیا و برای‌هر موضوعی نجیب‌زاده فی‌الفور درخواست شرکت در بورس میدهد .

برای او مهم نیست که‌برای مسافرت یا برای موضوع‌بورس صلاحیت اخلاقی ـ علمی دارد یانه ؟

بورس گنجشگی است که بر شاخه‌ای نشسته و استادهم که بیکار است و کمی‌کنجکاو (چون از تمام اعلان‌نات بورس، استخدام ، کارآموزی کار بعداز ظهر و ... بسرعت آگاه میشود) سنگی می پراند و شگفت اینکه هیچگاه این سنك به آن پرنده زبان بسته نمی خورد او با خواندن نیازمندیهای عمومی دائما درپی تغییر شغل و موقعیت اجتماعی است .

درخواستهائی بی شماره به آدرسهای چاپ شده‌می فرستد و گاهگاه جوابی‌مودبانه‌دریافت می‌کند که روز معین در جای معینی حاضر شود .

آنروز نجیب‌زاده گردآلود لباسهای نوی خود را می‌پوشد، اندکی معطر میشود ، لبخندش از لب نمی افتد ، دائما با شرکای اداره در باره شغل و بورس تازه صحبت می کند ، توضیح میدهد ، مزایا را بر می‌شمرد و از معایب و مفاسد اداره موجود سخن بمیان می آورد ، بعد همت از روح پرفتوح‌دوستان می طلبد و به میعادگاه امتحانی میرود و از عجایب آنکه با کمال موفقیت شکست میخورد و برمیگردد .

با آنکه در سالهای اخیر کلوخ‌هائی که استاد بطرف گنجشك های شیطان پرتاب کرده ، حتی یکی هم بهدف نخورده ، اما نجیب‌زاده گردآلود هیچگاه مایوس‌نشده‌است او هنوز به قدرت خداوند وبه شایستگی خود و به حقانیت مجریان امور ایمان دارد ، روزی یکی از این تیرها که بتاریکی پرتاب می کندبهدف میخورد، از این اداره ، از این تبعیدگاه ، آزاد میشود . با مزایای بیشتر و موقعیت مهمتر میتواند حرف خود را بکرسی بنشاند .

یك شانس، یك تصادف‌خوب شاید این حقدار را بحق خود برساند .

نجیب‌زاده کهنسال از نامه‌پراکنی های خود دست بر نمیدارد ، از رفت و آمد بخانه اشخاص معتبرورجال‌استخوانداز غفلت‌نمیورزد، ازسلام‌وعلیك با آدمهای صاحب عنوان یا واسطه های محترم خودداری نمی کند .

او سالهاست که در بیشتر انجمن های اجتماعی اسم‌نوشته، در احزاب و دارودسته های معقول بافتخار عضویت نائل شده است .

در برابر معترضین استدلال می‌کند که سنك مفت‌گنجشك مفت ، ما کار خود را میکنیم، شاید دری به تخته خورد ، دادخواهی من ، امتحانهای من، نظر آدم محترم و متنفذی را جلب کرد ، خدارا چه دیدی ؟ دراین هنگام لبخندش بتدریج محو میگردد ، چای میخواهد و می نوشد ، این تجدید قوا باعث میشود که متوجه حضور من بشود ، انگار از خوابی بیدار شده است : بله ، رفیق میخندی؟ جوانهابا‌این‌حرف میخندند ، از نامه نگاریهای من حیرت میکنی ، مسخره میکنی ...

خوب تجربه ندارید ، از خودتان راضی هستید ، اما قدیمی ها گفته‌اند سنك مفت ، گنجشك مفت بالاخره یکروز عملا این حرف را بجنابعالی ثابت خواهم کرد .

مسائل روز از نظر نویسندگان اطلاعات

«آموزش دائم‌العمر»

سال بین‌المللی آموزش و پرورش هفته های اول حیات خودرامیگذراند و برنامه‌وسیعی که سازمان های دولتی و غیر دولتی‌درکشور ماهریك‌بفراخور حال خود برای حصول‌هدف‌هائی انسانی و بزرك تهیه کرده‌اند نشانه عزم راسخ ملت ها در ایجاد دگرگونی وتحول‌دروضع آموزشی افراد اجتماع ماماست.

برنامه های ایران برای‌سال بین‌المللی آموزش و پرورش دور و دراز است ، وحتی‌میتوان بدان عنوان برنامه های « جاه طلبانه » داد . اما این برنامه‌ها هر چه باشد ، وسعت زمینه‌های آن حاکی از بی قراری ما در کسب موفقیت ها و پیروزی‌هائیست که چهره زندگی در شهر ها ، روستا ها و دورافتاده ترین نقاط کشور ما رادرجهت مثبتی تغییر خواهد داد .

البته دور از واقعیت خواهد بود که سال آینده در همین زمان به ارزیابی و جستجوی اثرات اجرای این برنامه ها بپردازیم . اثرات این برنامه‌ها شاید تا پایان دهه ۱۹۷۰ نیز مشهود نگردد . اما آنچه که مهم است اینستکه ما در این سال بیك ندای جهانی بطور صمیمی پاسخ مثبت گفته‌ایم‌و شالوده و اساس اموری را پی‌ریزی کرده‌ایم که سرانجام آموزش و پرورش‌راجزءلاینفك برنامه های توسعه‌و ترقی‌کشور ماقرار خواهد داد .

خوشبختانه کشور ما برای تحقق برنامه های آموزش و پرورش در سطح جهانی و ملی دارای تجربیات و اندوخته های گرانبهائی است . ما برنامه تعلیم و تربیت و باسوادساختن افراد ملت را از سالها قبل در راس برنامه‌های‌آموزشی‌خویش قرار داده‌ایم اماشکاف‌بیسوادی آنقدر وسیع بوده که‌محوکامل آن نیاز به کوشش های بیشتر و در حقیقت فداکاری فرد فرد افراد اجتماع دارد .

صرف نظر از برنامه های توسعه آموزش و پرورش و ایجاد امکانات تحصیل برای فرد فرد اجتماع آنچه در این سال در خور توجه عمیق است اشاره و پیشنهاد یونسکو به مسئله آموزش دائم‌العمر است آموزش دائمی از طریق‌خواندن کتاب ،روزنامه ،مجله‌ونشریات تخصصی و غیر تخصصی.اشاره یونسکو به این مسئله مختص کشور ما نیست ، اما حداقل‌ما در چهار دیواری اجتماع خود بیش از هر مقامی واقفیم که پایان دوران تحصیلات‌دبستانی دبیرستانی و یا دانشگاهی برای فارغ‌التحصیلان ما جنبه پایان هرگونه فراگیری جدیدتلقی میگردد.

ما در گذشته و حال‌بدرستی و بمعنای واقعی کلمه « فارغ ـ التحصیل » رادرپایان‌هردوره‌ای در سه دوره آموزشی معمول کشور بخود اطلاق کرده‌ایم و با کتاب و جزوه درس و بحث برای همیشه وداع گفته‌ایم .

در حالیکه دنیای امروز،نیمه دوم قرن بیستم در این حیات بیست ساله خود شاهد چه دگرگونی هائی که نگردیده و نام قرن را به چه‌موفقیت‌هائی در زمینه اتم ،اقمار مصنوعی ، تسخیر فضا و سر انجام تسخیر کره ماه تغییر نداده است .

این احساس که ما صرف نظر از کسب ورق پاره‌ای بعنوان دیپلم و لیسانس و دکتری‌هنوز در مقابل دنیائی از دانش و پیشرفت های علمی هیچ چیز نمیدانیم نیاز به توسعه وتشویق دارد زیرا فقط از این طریق خواهد بود که ما بدرستی درك خواهیم کرد هنوز شاگردان ابتدائی دنیای عظیم دانش و تکنولوژی هستیم که تا آخرین لحظه حیات به کسب‌علم‌ودانش نیازمندیم . اگر این احساس و این غریزه به کسب معلومات بیشتر در وجود ما توسعه یابد، آنوقت‌مسائل ومشکلات‌متعددی که‌در راه پیشرفت وجود دارد خودبخود مرتفع خواهد شد و کلمه‌فارغ‌التحصیل برای‌همیشه از فرهنك زبان مامحومیگردد.

محمدپورداد

دریافت عوارض به بعد از اجرای «طرح» موکول شود

اخطاری ازطرف شهرداری داشتم بایك برك فرم‌بانکی که «احتراما» مبلغ ۵۴۰۰۰ ریال بابت اصل‌عوارض سطح شهر ظرف مدت ۵ روز بپردازم و در غیراین‌صورت‌مشمول زیان دیرکرد میشوم . زیان دیرکردی که بعدا فهمیدم قریب ۵۰ درصد اصل عوارض‌است.

باید عرض کنم زمینی که من دارم‌و شهرداری عوارض آنرا مطالبه میکند باصطلاح در «طرح» است و شاید سه‌چهارم آن میشود خیابان ومال شهرداری و از آن‌گذشته چون در نقشه «طرح‌نوسازی »است شهرداری نه پروانه ساختمان میدهد و نه دیوارکشی و طبعا تا این طرح «پیاده» شودو بمرحله اجرا درآید و تابزمین من برسدکه معلوم شود چند متری از آن باقی میماند فقط خدا میداند چندسال دیگر طول خواهد کشید ... ولی شهرداری عوارض آنرافوری از بنده میخواهد ...بعله !

رفتم ناحیه مربوطه که بخدا من چنین پولی‌ندارم که بابت چنین زمینی نقدا بدهم گفتند برو پیش آقای رئیس کل‌درآمد تاترتیب‌اقساط آنرا بدهند . عریضه‌ای نوشتم‌و بردم خدمت آقای رئیس کل درآمد که مرا با خوشروئی پذیرفتند ولی طبق «قانون شهرسازی» کاری‌نمی توانستند برایم بکنند زیرا فرمودند عوارض بیش‌ازپانزده هزار ریال فقط در صورتی قابل تقسیط است که ضمانت نامه بانکی بدهید ویا ملکی در وثیقه بگذارید.

ملاحظه میفرمائید ۱۰ـ۱۵ هزار ریال را باقساط۳۶ ماهه دریافت میکنند ولی ۵۰و۱۰۰ هزارو بیشتر را نقدا میخواهند . آخر مگرنه این که تاعوارض‌شهرداری زمینی پرداخت نشود کسی نمی‌تواند ۱۰۰٪ آنرابفروشدو یاساختمان کندو آیا با این‌وضع هر ملکی عملا دربدو گروشهرداری نیست ؟ پس‌این تصمیمات برای چیست ؟

لذا تقاضادارد هرطور که صلاح میدانید این«مسئله» راکه‌گریبانگیر عده زیادی از مردم است حل کنید که این «طرح»خودرا باعث بیچارگی و درماندگی مردم‌نکنید.

زمینی را که اجازه ساختمان نمیدهید وحتی نمی‌گذارید دورآن دیوار بکشند ونه میتوان آنرا فروخت و این وضع‌ممکن است سالها طول‌بکشد چگونه عوارضش را مطالبه میکنند . اگر شهرداری عوارضش را فوری‌می خواهد پس تکلیف «طرح»راهم فوری معین کنند تاهر کسی بداند چه داردو اگر چیزی برایش ماند بتواند معامله‌ای بکند.

صاحب‌زمین

اطلاعات و مردم

گرانفروشها

۳۱۱۰۸۰

در خیابان ظفر منشعب از داودیه نان سنگك رادانه‌ای میفروشند و آنهم دانه‌ای ۵ ریال که در سایر نقاط‌تهران این نان را با همین مشخصات حداکثر ۴ ریال تحویل مشتری میدهند.نانوائی‌تافتونی این‌محل‌هم‌اگر بخواهیم که‌نان رابکشد کیلوئی۱۶ ریال‌حساب میکند ، از شهرداری تقاضا میشود این نانوائی هاراکنترل کند.

محمودصابری

فراموش نشود

۳۱۱۰۸۰

در شهر ری از کوچه‌شاه غلامیان امکان عبور وجود ندارد ، زیرا بقدری‌این کوچه گل است که به صورت‌باتلاق درآمده است . از شهرداری شهر ری تقاضا میشود در برنامه اسفالت شهر ری‌این کوچه را فراموش نکند.

قاسم قربانعلی

خاك موزائیك !

۳۱۱۰۸۰

بالای سینما امپایر واقع‌در جاده پهلوی که موزائیك‌های پیاده‌روی آن‌شکسته بودتعویض گردندوخاك و موزائیك های شکسته را اول کوچه غفاری روی هم انباشته‌اند . عده‌ای فرصت طلب هم روی این‌خاك ها خاکروبه میریزند و در نتیجه علاوه بر منظره‌زننده‌ای که پیدا کرده است باعث اشاعه بیماریهای گوناگون خواهد شد، لذا بهتر است‌هر چه زودتر به نظافت‌محل‌اشاره شده اقدام فرمایند.

خانم م ـ ع

چاله‌های بازار تجریش

۳۱۱۰۸۰

در مواقع بارندگی در سر پل تجریش بخصوص در این فصل که تقریبا همیشگی می باشد عابرین از بازار سر ـ پوشیده عبور میکنند که از باران محفوظ بمانند ولی با این که کف این بازار را اسفالت کرده‌اند ، درآن‌چاله های بزرك و کوچك فراوان میباشد که باز هم باعث ناراحتی عابرین میگردد . از شهرداری ناحیه تقاضا داریم چاله های بازار تجریش را مرمت کند.

رضا حدادیان

برای مخارج شب عید

کم‌کم داریم ، به‌عید نزدیك میشویم‌واغلب‌خانواده هاناگزیرند، از حالا بفکر مخارج شب عید باشند . ازطرف دیگر چون‌خانواده کارمندان بازنشسته دولت جزحقوق بازنشستگی ممر دیگری ندارند ، وآنهم همه‌ماهه بمصرف میرسد ، برای آنکه بتوانند شب‌عید قدری بسروضع‌خود وخانواده‌شان‌برسند لطفا دستور دهند حداقل مبلغ از طلب ایندسته از کارمندان بابت اشتباه محاسبه دوران خدمت رابه آنان بدهند که به مصرف شب‌عید برسانند .

روح‌اله وزیرزاده ـ بازنشسته وزارت کشاورزی

۴ ماه حقوق

در اوائل سال ۱۳۴۷ از طرف سازمان کل سپاه دانش به‌آموزش و پرورش شهرستان صومعه‌سرا معرفی و باستخدام آن اداره در کادر آموزشی درآمدم،ولی‌تاکنون چهارماه ازحقوق‌سال گذشته(۴۷) را بمن‌پرداخت‌نکرده‌اند ازمسئولان آموزش و پرورش تقاضا دارم در این مورد رسیدگی فرموده‌دستور پرداخت حقوق حقه اینجانب را صادر فرمایند .

آموزگارسپاهی ـ فریدون‌مجیدیان

سد معبر شده

در میدان رشدیه یك تعمیرگاه اتومبیل وجود دارد که بعلت نداشتن وسعت در محل کار سرتا سر پیاده‌رو را تبدیل به‌تعمیرگاه خود کرده و ازاین بابت عابرین ناراحت هستند تقاضا دارد بمسئول مربوطه متذکر شوند تا سدمعبر از بین برود .

داود رفوگر

اطلاعات و مردم

۳۱۱۰۸۰

همه روزه ازساعت ۶ تا ۷ بعد ازظهر نظریات شمارا منعکس مـی کند

انتقال کارخانه

۳۱۱۰۸۰

با این که بار ها در این ستون راجع به مزاحمت کارخانه کشباف در جنوب پارك شهر نوشته‌اید ، هنوز شهرداری نسبت بانتقال این کارگاه اقدام نکرده استو اهالی محل کم‌کم دارندخانه و زندگی خود را میفروشندو بمکان های دیگر میروندزیرا بوی عفونت و ناراحت کننده کارخانه همه را ناراحت و مریض کرده است مدتهاست که صحبت انتقال موسسات مزاحم و کارخانجات به خارج از شهر است ، ولی این‌قانون هنوز در این محل پیاده‌نشده است ، تقاضا دارد این بار نسبت به تقاضای اهالی این منطقه بذل عنایتی‌فرمایند.

افشارقاسملو

هیچیك ازخطوط اینجانمی‌آید

۳۱۱۰۸۰

در قسمت خیابان خاور(شمال شرقی نارمك) زیرهنرسرای عالی نارمك خیابان جدید ـ الاحداث و وسیعی بوجودآمده که اسفالت هم شده است پائین این خیابان دو خط اتوبوس مهرو مدائن ودردشت کار میکند ، ولی هیچیك از خطوط مزبور با این که‌این خیابان اسفالت‌است باینجا نمی آیند ، درحالی‌که‌چندین صدنفر دانش آموزان می‌توانند از این خطوط در نزدیك محل درس‌خوداستفاده کنند . شایسته است به‌این تقاضای اهالی که‌منافعی هم برای شرکت واحد دارد توجه عاجلی مبذول فرمایند.

رضانجم‌تهرانی

جاده قصر شیرین

جاده قصرشیرین ـ کرمانشاه، از موقعیکه ساخته شده تابحال خط‌کشی نشده استو بهمین‌دلیل اغلب حوادث ناگواری از تصادف وسائل نقلیه در این جاده بوقوع می‌پیوندند و از طرف دیگر چون کنترلی در این جاده وجود ندارد رانندگان هرچند که بخواهند مسافر سوار میکنند و در مقابل اعتراض مسافرین لبخند میزنند . لذا تقاضا دارد اولا این جاده‌خط ـ کشی شود و در ثانی وسائل‌نقلیه عمومی کنترل شود .

فرامرز راسخ

مینی بوس ندارد

از آنجا که در مسیر اکثر خطوط اتوبوس‌های شرکت واحد، مینی‌بوس ویا تاکسیهای پنج‌ریالی کار میکند و بدین‌وسیله عده‌ای‌از مسافرین زودتر میتوانند بمقصد برسند ، تقاضا دارد که درمسیر اتوبوسهای خط ۲۳۴ که‌بین میدان نواب ـ میدان‌سپه در حرکت هستند ، چند مینی‌بوس نیزاضافه شود که کمکی به ایاب‌و ذهاب مسافرین این خط بنماید .

سعید یغمائی ـ چهارم ادبی

نظافت بموقع شود

۳۱۱۰۸۰

رفتگر خیابان بابائیان هر روز ساعت هفت صبح مشغول نظافت میشود ، در این‌ساعت مردم در رفتو آمد و عده‌ای کنار خیا بان به‌انتظاراتوبوس ایستاده‌اند و صبح اول وقت باید مقداری خاك را فرو بدهند . از شهرداری ناحیه تقاضا میشود به رفتگر مزبور دستور دهد که قبل ازساعت ۷ نظافت خیابان را به‌انجام برساند.

مسافر

امتحانات متفرقه

۳۱۱۰۸۰

شاگردان متفرقه در سال های گذشته میتوانستند در مدت یکسال دو کلاس ،راطبق شرایطی امتحان بدهند و از این راه عقب ماندگی خود را در امر تحصیل جبران کنند، ولی متاسفانه باتصمیمات‌اخیر وزارت آموزش و پرورش دیگر این امکان وجودندارد، تقاضا میشود مسئولین مزبور در این تصمیم تجدید نظر فرمایند.

کبری‌خرمی

تقویم اطلاعات

دوشنبه ـ بیست‌و دوم دی
۱۳۸۹ـ یازدهم ژانویه۱۹۷۰
ماه ۱۳۴۸ ـ چهارم ذیقعده
۱۳۸۹ ـ دوازدهم‌ژانویه۱۹۷۰

ساعات شرعی

استخراج‌دکترریاضی کرمانی
اذان صبح ساعت۵و۳۴دقیقه
طلوع آفتاب‌ساعت ۷و۱۲دقیقه
ظهرشرعی ساعت۱۲و۱۲دقیقه
اذان مغرب‌ساعت ۵و۳۲دقیقه

برنامه اول

برنامه امشب

۱۷ـ۰۰ اعلام برنامه
۱۷ـ۰۲ اخبار
۱۷ـ۰۵ کودکان
۱۸ـ۰۰ توسن
۱۸ـ۳۰ نوجوانان
۱۹ـ۰۰ ترانه ایرانی «سعیده »
۱۹ـ۰۶ ورزش
۱۹ـ۳۰ کاپیتان فراکاس
۲۰ـ۰۰ وقت‌طلااست«مسابقه»
۲۰ـ۳۰ مشروح اخبار همراه با فیلم های خبری
۲۱ـ۰۰ گرفتار
۲۲ـ۰۰ ترانه ایرانی آواز
گلچین
۲۲ـ۰۶ برنامه‌ای ازجشن‌هنر

برنامه نیمروزسه‌شنبه

۱۲ـ۳۰ آغاز برنامه
۱۲ـ۳۲ کودکان
۱۲ـ۴۵ گوناگون
۱۳ـ۰۰ پیتون‌پلیس
۱۳ـ۳۰ اخبار
۱۳ـ۴۵ موسیقی اصیل‌ایرانی «تارمجد»
۱۴ـ۰۰ آنچه شماخواسته‌اید
۱۴ـ۳۰ صد سال دوم

برنامه دوم

برنامه امشب

۱۸ـ۰۰ آهنگهای درخواستی
۱۸ـ۲۰ اعلام برنامه
۱۸ـ۳۲ تدریس زبان‌انگلیسی
۱۹ـ۰۰ ادبیات جهان
۱۹ـ۳۰ گلسهار
۲۰ـ۰۰ ایران زمین
۲۰ـ۳۰ مشروح اخبار همراه با فیلم های خبری
۲۱ـ۰۰ موسیقی ایرانی
۲۱ـ۴۵ آخرین مهلت
۲۳ـ۰۰ اخبار
۲۳ـ۳۰ بعدا اعلام میشود

تلویزیون آمریکا

برنامه امشب

۱۵ـ۴۰ نمایش‌مایك‌دو گلاس
۱۷ـ۵۵ برنامه «تهران بیل‌بورد »
۱۸ـ۰۰ اخبار و برنامه آینده تلویزیون
۱۸ـ۱۶ اطلاعات مخصوص
۱۸ـ۳۰ بزرگترین مسابقه بوکس قرن
۱۸ـ۴۰ جهان‌ناآرام‌حیوانات
۱۹ـ۰۵ برنامه جولیا
۱۹ـ۳۰ نمایش آندی گریفیت
۲۰ـ۰۰ نمایش لارنس‌ولك
۲۱ـ۰۰ برنامه مخصوص
۲۱ـ۵۵ برنامه « تهران بیل‌بورد»
۲۲ـ۰۰ هانی‌وست
۲۲ـ۳۰ جوئی‌بیشاب

تلویزیون آموزشی

برنامه امشب

۱۶ـ۰۰ آهنگها وچشم‌اندازها
۱۶ـ۳۰ برنامه کودکان
۱۶ـ۵۰ فیلم آموزشی
۱۷ـ۰۵ شیمی دوره اول
۱۷ـ۳۰ برنامه هنری
۱۷ـ۴۰ ریاضیات کلاس‌دوم
۱۸ـ۱۰ فیلم آموزشی
۱۸ـ۲۵ طبیعی‌دوره اول
۱۸ـ۵۰ زبان انگلیسی دوره اول
۱۹ـ۱۰ اطلاعات عمومی
۱۹ـ۳۰ برنامه هنری

جدول کلمات متقاطع

شماره ۴۱۳۱

افقی: ۱ـ کتابی‌از ابوعلی سینا۲ـ واجب و ضروری ـ کم‌قیمت ـ منطقه‌ای‌درمازندران ۳ـ پهلوان و دلیر ـ عجله است و کار شیطان ـ از ملعونین بنام ـ پسوندی در فارسی ۴ـ حال آدم رابهم میزند ـ اراده و قصد ـ خطی بیش از نام یکی از سیاستمداران معاصر آمریکائی دارد ۵ ـ گل نا امیدی ـ در آمریکا بیش از هر کشوری به‌آن اهمیت میدهند ـ بیهوش کننده ۶ـ خارج از محوطهٔ مورد نظر ـ انواع نو و کهنه و آزاد و مقید آن در کشور مارایج است. آنچه حکم است و لازم و واجب ۷ـ یکی از خلفای اموی ـ حمالی کردن است و بنگاه آنرا هم داریم ـ قوت غالب ۸ـ تصدیق روسی ـ گرفتار در دست دشمن ـ از کلمات ربط ـ عرق جبین ۹ـ کشوری در آسیا ـ بلندترین قله ایران ـ مشهور و معروف ۱۰ـ مرغ سعادت ـ خروس مازندرانی ـ آنرا مایه رستگاری میدانند ۱۱ـ اهل کشوری در اروپا ـ منطقه‌ای در آذربایجان ـ سیاه و سفید آنرا سبزی فروش دارد ۱۲ ـ از گلهای بهاری ـ واحدی در الکتریسته ـ در بستر زیر سر میگذارند ۱۳ ـ حرف همراهی ـآهستگی ووقار ـ زادگاه مردی که تاریخ ایران‌را دگرگون کرد ـ حیوان باوفا ۱۴ ـ توجه داشتن و اعتنا کردن ـ به آرزو رسیده ـ ازقهرمانان اساطیر‌یونان ۱۵ـ جزء لوازم لوطیان‌قدیم بود.

عمودی : ۱ـ کتابی ازسیدمحمد علی جمال زاده ۲ـ بچه شتر ـ منطقه‌ای در غرب ایران ـ صحاف را نیز گویند ۳ـ بوی رطوبت ـ سرایت کننده و واگیردار ـ پستاندار دریا ـ شمارش و مقدار ۴ـ مظهر شکستن و شکنندگی‌ـ کتاب مقدس هندیان ـ یکی از لبنیات ۵ـ ضعیف و کم زور ـ اسناد مکشوفه در خانه‌اش مدتی بحث روز بود ـ قسمتی از نمایش ۶ـ شامل‌تر وعام‌تر ـ ترس ودلهره ـ از آن سو معتقد به مذهب‌مانی است ۷ـ مرجع بازگشت ـ اینهم کتابی از ابوعلی سیناست‌ـ اشاره کردن ۸ـ چون بیاید شامل همه میشود ـ صدای خر است یا نام درختی است ـ حکام قدیم ـ لرها به‌آدم قد بلند گویند ۹ـ شریف و بزرگوار ـ آب آنار جوشیده ـ آرایش دهنده ۱۰ـ آنچه ضروری است ـ شیاد و زیرك ـ شاعرقصر آنرا سخت سست بنیاد دیده ۱۱ـ فوری و زود ـ یگانه و منفرد ـ پخش کردن و نشردادن ۱۲ـ بزرك هیکل و جسیم ـ جمع رشوه ـ ظرفی برای گرم کردن آب ۱۳ـ واحد پول کشور آفتاب تابان ـ شیرین بانوی آن دیار بود ـ نظیر ومثل ومانند ـ یال ودم اسب ۱۴ـ یکی از حبیبان خدا ـ مردمان نیك و خیراندیشان ـ تیر وقسمت ۱۵ـ جنایتکاران جنك دوم جهانی را درآنجا محاکمه کردند .

حل جدول شماره ۴۱۳۰

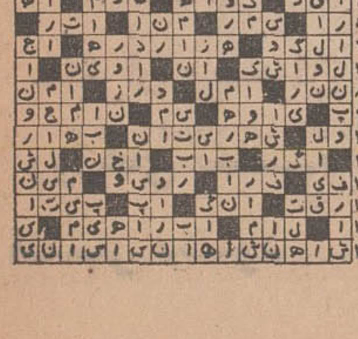

بازار دادوستد چای رونق دارد

اقتصادی

مبادلات مرزی چای زیادشده است

تولید چای داخلی بین ۱۶ تا ۱۸ هزار تن تخمین زده میشود

چایکاری در شمال ایران بسرعت توسعه میبابد و زنان در کارکشاورزی چای مانند برنج نقش حساسی بازی میکنند . عکس بالا یك مزرعه چایکاری را که کارگران زن در آن‌مشغول کاراند نشان میدهد .

بازار چای بعلت فصل مصرف خوب و فعالیت روی چای درمناسب ترین وضع سالانه خود می‌باشد اما زمینه چای زیاد و رقابت چای غیرمجاز باچای مجاز فراوان است. واردات چای خارجی کماکان بعلت واردات چای قاچاق و رسوخ چای مبادلات مرزی به‌بازار تهران قابل آمارگیری نیست .

طبق آمار گمرکی در سال قبل ۶ر۳ هزار تن‌چای وارد کشورشده وخود تجار معتقدند که چای غیر مجاز چه‌از طریق مبادلات مرزی و چه‌از طریق قاچاق تقریبا سه برابر رقم فوق‌است .

طبق برآوردی که‌در سازمان های دولتی بعمل آمده رقم چای مبادلات مرزی و چای مجاز که‌در سراسر کشور مصرف میشودمعادل ۱۵ هزار تن می‌باشد . این رقم ضمن آنکه رقم مهمی در رشته‌چای می‌باشد معهذابعلت‌مداومت واردات آن‌و عرضه دائمی در تهران ،فعل وانفعالات و معاملات چای خارجی‌را دربازار تهران تقریبا عادی و ثابت کرده است .

*** چای داخلی**

میزان‌چای داخلی محصول‌امسال بین ۱۶تا ۱۸ هزار تن تخمین‌زده میشود .

قسمت اعظم این چای یعنی‌بیش از ۱۳هزار تن‌آن در دست‌سازمان چای است که در چهار رقم به بازرگانان وارد کننده تحویل می‌دهد وبقیه آن در دست بخش خصوصی می‌باشد که راسا در کارخانه درجه بندی میکند و در رقم های مختلف ببازار عرضه‌می ـ دارد .

چای مبادلات مرزی کیلوئی ۲۳۰ ریال ارزانتراز چای مجازتمام میشود ودر بازار هم درهمین حدود مورد معامله قرار میگیرد . چای قاچاق تقریبا ۲۸۰ ریال کمترتمام میشود، اما دربازار معادل چای مبادلات مرزی مورد دادوستد قرار میگیرد .

*** گله ندارند**

سابقا تجار از چای قاچاق گله‌و شکایت داشتند و مدعی بودند که واردات این چای بازار تهران را متزلزل میسازدو واردکنندگان‌چای را مواجه بامشکلات مینماید ،اما این ناراحتی در حال حاضر وجود ندارد و کم کم چای مبادلات مرزی یکی‌از اقلام ثابت بازار شده و کم وبیش وضع‌عادی‌بخود گرفته‌است.

روی چای سیلان وچای کلکته کماکان فعالیت‌وارداتی شدیدوجود دارد وبازار ایران اختصاص به‌این دونوع چای دارد .

چای سیلان باوجودیکه راهش نزدیکتر از چای هندوستان نیست معهذا ارزانتر از هندوستان است واین تفاوت قیمت تقریبا در تمام حراجهای جهانی‌چای‌بچشم میخورد وچای مبادلات‌مرزی‌و قاچاق تقریبا بطور کامل ازنوع چای سیلان‌می‌باشد . چای کلکته بخصوص چای مرغوب کلکته که قیمت آن‌زیاد است در معاملات مرزی و قاچاق مورد دادوستد قرار نمیگیرد .

*** قیمت ها**

قیمت چای سیلان‌خالص کیلوئی ۳۶۰ تا ۴۳۰ ریال و مخلوط آن ۱۵۰ تا ۲۱۰ ریال است . چای کلکته خالص کیلوئی۴۱۰ تا۵۰۰ ریال و چای مخلوط کلکته ۱۷۰ تا ۲۵۰ ریال قیمت دارد .. اختلاط چای داخله و خارجه طبق مقررات سازمان چای ۶۰ درصد چای‌داخله و ۴۰درصد چای خارجه است ودر گمرك انجام میگیرد.

بهای چای داخله باین شرح است : چای داخله سازمان چای چهار رقم جور کیلوئی ۷۵ ریال، چای داخله آزاد کیلوئی ۴۰ تا ۱۱۰ ریال ، (چای بسته بندی از این قاعده خارج است و هر کدام‌به میزان معروفیت و مشتری دارای قیمت خاص می‌باشد).

صدور شناسنامه برای بره‌های نوزاد فارس

ماموران دامپروری استان فارس در آذر ماه علاوه برمراقبت های بهداشتی و درمانی گله گوسفند نوع‌قره‌ـ گل در ایستگاه دامپروری علی‌آباد کمین (فارس) به تنظیم شناسنامه بره های نوزاد و طبقه‌بندی آنان اقدام نمودند . همچنین از ۱۵ واحد پرواربندی‌بازدید و راهنمائی لازم بعمل آوردند .

بازار تبریز

طی‌هفته‌گذشته‌معاملات مواد شیمیائی و طلا و مسکوکات‌راکدبود

بازار تبریز در ظرف هفته گذشته نسبتا جریان داشت و کالا ها در حدود مصرف معامله میشد. بهای گندم هرتن۷۰۰۰ الی ۸۰۰۰ ریال جوهر تن ۴۶۰۰ الی ۵۴۰۰ ریال ، آردنول کیسه ۸۰ کیلوئی ۸۰۰ الی ۸۵۰ ریال ، برنج‌صدری درجه‌یك هرکیلو۲۹ریال، سیاهدم اعلا هرکیلو ۳۲ ریال، برنج چمپا هرکیلو ۱۰ر۵۰ ریال برنج‌ماشینی درجه یك هرکیلو ۱۸ الی ۲۱ ریال عدس هرکیلو۶ ریال لپه‌ریز خوب هرکیلو۱۳ر۵۰ ریال لوبیای درشت هرکیلو ۱۹ ریال (زمینه خیلی کم) چشم بلبلی هرکیلو ۲۰ الی ۲۵ ریال سیب زمینی هر کیلو ۳ الی ۴ ریال پیاز هرکیلو ۵ریال روغن حیوانی هرکیلو۱۷۰ الی ۲۰۰ ریال بود .

معاملات پوست و پشم نسبتا جریان داشت . پوست گوسفندهر جلد ۲۰۰ الی ۲۲۰ ریال، پوست بز بامو ۷۰الی ۸۰ ریال، سالامبور درجه یك ۱۶۰ الی ۱۷۵ ریال ، سالامبور درجه دو ۱۲۵ ریال ، سالامبور درجه سه ۷۰ الی ۸۵ ریال، پشم ناشوی متفرقه الوان هرکیلو ۵۲ الی ۶۵ ریال، پنبه هندرولت هرکیلو۳۷ الی۴۰ ریال بود .

*** قند و شکر**

معاملات قند و شکر در حدود مصرف بود. قند میاندوآب زمینه ندارد ، قند رضائیه زمینه ندارد ، قند کلوخه شهری درجه یك هر کیلو ۲۵ر۵۰ ریال ، قند حبه کشور هرکیلو ۲۶ ریال ، قند فریمان مشهد هرکیلو ۲۹ ریال ، قند ورامین هرکیلو ۲۵ر۲۵ ریال شکر ترکیه (زمینه ندارد) شکر روسی معمولی هرکیلو ۲۳ر۶۰ ریال ، شکر روسی کریستال‌زمینه ندارد، شکرقوچان‌هرکیلو ۲۳ر۵۰ ریال، شکر میاندوآب (زمینه‌ندارد) چای سازمان هرکیلو ۸۰ الی ۱۸۰ ریال انواع چای کلکته هر کیلو ۴۲۰ الی ۶۰۰ ریال بود .

*** مصالح ساختمانی**

معاملات مصالح ساختمانی جریان داشت . سیمان ایرانی هر تن ۱۹۰۰ ریال ، گچ بنائی هر تن ۵۰۰ الی ۵۵۰ ریال، آجرابلق هرهزار دانه ۷۰۰ الی ۷۵۰ ریال بود .

معاملات مواد شیمیائی و طلا وسایر مسکوکات فلزی راکدبود بهای نیل سویسی هر صندوق ۱۵۹۰۰ ریال، نیل آلمانی هر صندوق۱۴۷۰۰ریال، لیره‌انگلیسی قدیم ۸۸۰ ریال ، لیره ترك قدیم ۸۱۰ ریال ، پهلوی قدیم ۹۵۰ ریال ، پهلوی جدید ۹۰۵ ریال ، نیم پهلوی ۴۵۵ ریال ، ربع‌پهلوی ۲۴۰ ریال ، پنج مناتی ۴۶۰ ریال طلای تیزآبی ۲۴ عیار خالص هر مثقال ۴۸۵ ریال بود .

آمار بازرگانی ایران واردن

حجم بازرگانی دوکشور رضایتبخش نیست

بررسی آمار بازرگانی ایران و اردن نشان دهنده این حقیقت‌است که متاسفانه دو کشور برادر باتمام امکاناتی که درزمینه توسعه روابط اقتصادی خود دارند ، در این مورد توفیق زیاد نداشته‌اند . محافل اقتصادی اکنون در انتظار نتیجه مذاکرات هیئت های اقتصادی دو کشور که‌از دیروز آغازشده است می‌باشند .

آمار زیر که‌از گزارش آمار بازرگانی خارجی ایران طی پنج ماهه اول امسال استنساخ شده وضع بازرگانی ایران و اردن را نشان میدهد .

*** صادرات وواردات**

طی این مدت کشور اردن۱۳۸ هزار و ۵۰۷ کیلو کاغذ سیگار بشکل دفترچه یا «گیلز» به‌ارزش ۱۴ میلیون و ۹۸۰ هزار و۳۴۲ ریال به‌ایران صادر نموده است . صادرات ایران به‌اردن طی همین مدت ۶۸ هزارو ۱۳۶ کیلو کالا‌به ارزش ۴میلیون و ۵۳ هزار و ۵۰۷ ریال بوده که ششصدم درصد از کل صادرات ایران را تشکیل‌می‌دهد. کالاهای صادراتی ایران به کشور اردن طی‌پنج ماهه اول‌امسال بدین شرح بوده است : ۲۵ هزار و۶۲۵ کیلو کشمش و مویز به ارزش ۴۸۴ هزار و ۷۰ریال، ۲۱ هزار و ۵۹۲ کیلو پسته به‌ارزش دومیلیون و ۹۸ هزار و ۸۷ ریال . یك هزار و ۸۰۰ کیلو تخم هندوانه به‌ارزش ۵۰ هزار و ۷۵۵ ریال ، گل‌سرخ خشك سه هزار و ۵۰۰ کیلو به‌ارزش ۶۵ هزار و ۶۸۶ ریال وسایر گیاههای ویژه عطر‌ـ سازی یاداروئی ۱۱ هزار و ۱۱۴ کیلو به‌ارزش ۲۵۱ هزارو ۶۱۳

فروش طلائی
گیسوی کوماچی
یك فرصت استثنائی وهیجان انگیزبرای همه :
از۱۵دی خریدارانیکه درفروش طلائی گیسوی کوماچی شرکت نمایند علاوه برجوائزفوری یك کارت قرعه کشی برای مسافرت مجانی بیکی ازشهرهای اروپا :
رم لندن پاریس مادرید آمستردام
دریافت خواهند داشت

KMCY
JAPAN
Komachi Hair
فروشگاه فردوسی ـ خیابان فردوسی
فروشگاه فردوسی قلهك
دراگ استور تخت جمشید ـ فروشگاه‌فرهنگیان
نماینده انحصاری نمایشگاه کوماچی خیابان‌شاه‌ساختمان‌آلومینیوم
تلفن ۶۱۲۱۲۵ ـ ۶۵۲۴۲

عیدامسال گردش باتورهای
شرکت هواپیمایی سویس ائر
لذت بخش تراست

بهر یك ازچهارقاره دنیاسفرکنید
پذیرایی درهتل درجه یك
راهنمای مجرب فارسی زبان
برنامه کامل توسط آژانسهای معتبر برای لذت بیشتر شما تدارك دیده شده است
تورهای سویس ائر کمی گرانتر وخیلی بهتراست
برنامه های مسافرت رابرایگان دراختیارشما میگذاریم
لطفا برای کسب اطلاع بیشتر وذخیره جابا ما تماس بگیرید
سویس ائر خیابان شاهرضا چهار راه کالج شماره ۱۵۲ ـ ۱۵۴
تلفنهای: ۶۰۳۳۷ ـ ۶۰۳۳۶ ـ ۴۰۶۸۱ ـ ۴۰۰۶۴

سازمان تبلیغاتی وهنری
علی تابش
تهیه فیلم ـ تلویزیون ـ رادیو ـ مطبوعات ـ
برنامه های هنری در تهران و شهرستانها
میدان ۲۴اسفند اول خیابان امیرآباد شماره۹
طبقه سوم تلفن ۶۱۳۷۵۲

MADAEN
لذیذترین چلوکباب رافقط میتوانید
درسالن مدائن که زیباترین ومجهزترین رستوران ایران است میل فرمائید
پذیرائی ازمشتریان گرامی از ۱۱ و نیم تا ۳ و نیم بعد ازظهر میباشد
نشانی : خیابان زرتشت کیان هتل سالن مدائن

پنج هزار ریال
اوراق قرضه
اوراق قرضه یکساله با بهره ۸ و نیم درصد در سال
اوراق قرضه دوساله با بهره ۹ درصد در سال
بهره اوراق قرضه از پرداخت مالیات بر درآمد معاف و هر ۶ ماه یکبار پرداخت میگردد
۵۰۰۰ ریال
پنج هزار ریال

آگهی فروش کارخانه یخسازی
کلیه ماشین آلات یك واحد یخسازی کامل به ظرفیت بیست تن در روز بانضمام موتور مولد برق و کلیه لوازم مربوطه‌آن‌برای نصب در شهرستانها به بهای بسیار نازل بفروش میرسد .
طالبین می توانند همه روزه صبح و بعدازظهر با تلفن های ۴۵۶۹۰ و ۶۷۰۶۱ تماس بگیرند

اطلاعات
دختران وپسران
روزهای یکشنبه
منتشر میشود

استخدام

Tesco International Limited

شرکت تسکو

برای تکمیل کادر فنی خوددر خاورمیانه پنجاه نفر کارآموز ابزار دقیق با حقوق مکفی و شرائط زیر استخدام مینماید.

۱ـ تحصیلات دیپلمه هنرستان های صنعتی یا دیپلم کامل‌متوسطه و آشنائی بزبان انگلیسی .

۲ـ برك خاتمه خدمت زیر پرچم و یا معافیت دائم .

داوطلبان میتوانند درخواست کتبی خود را با یك قطعه عکس وسیله صندوق پستی ۱۳۱ تا آخر روز ۱۵ بهمن ماه ۱۳۴۸ ارسال دارند .

۱ـ۳ آـ۶۶۶۵۴

کارخانجات کفش بلا به‌تعدادی کارگر زن‌احتیاج داردکارگرانی که خیاط باشند حق تقدم خواهند داشت واجدین شرایط به جاده جدید کرج کیلومتر ۲۳ کارخانه مذکور مراجعه نمایند .

۱ـ۵ آـ۳۱۳۳۵

سازمان جدید تزئینات

ریتس باشخاص زیر نیازمند است :

۱ ـ یکنفر زن جهت اداره قسمت فروش لوازم تزئیناتی

۲ـ دو نفر بانو یا دوشیزه جهت‌فروشندگی‌و عرضه کالا های تزئیناتی در فروشگاه

۳ ـ ده نفر ویزیتور فروش کالا های تزئیناتی

۴ـ یکنفر بانو یا دوشیزه‌جهت ماشین‌نویسی

۵ ـ دو نفر مرد جهت حسابداری

اشخاص مورد نظر بایستی‌حتما سابقه کار ومهارت کامل داشته باشند لطفا بفروشگاه جدید ـ التاسیس ریتس اول فیشرآباد بین ساعت ۱تا ۴ بعد از ظهر مراجعه تا در صورت واجد بودن شرایط با حقوق مکفی ترتیب استخدام شما داده شود .

۱ـ۳ آـ۴۳۳۳

یك موسسه صنعتی

چند نفر جوان دیپلمه و بالاتر را برای برنامه نویسی (آی‌ـبی ـام) استخدام مینماید لطفا برای آزمایش اولیه روز سه‌شنبه ۲۳ر۱۰ر۱۳۴۸ ساعت ۱۱ صبح بخیابان تخت جمشید بین ویلاو فیشرآباد شماره ۳۱۱ مرکز (آی‌ـبی‌ـام) مراجعه نمایند.

۱ـ۲ آـ۶۷۹۳۴

فروشگاه خوشقدم

بچند نفر دوشیزه یا بانو که در فروشندگی‌سابقه‌داشته وحداقل دادای تحصیلات ششم ابتدائی باشند نیازمند است داوطلبان به فروشگاه خوشقدم اول خیابان شهناز پاساژ خوشقدم از ساعت۳ تا ۵ بعد از ظهر مراجعه نمایند تلفن ۷۵۱۲۶

۱ـ۲ آـ۴۳۵۴

استخدام داروساز

یك کارخانه دارو سازی مختلط ایرانی و آلمانی به یك خانم یا آقای دارو ساز جوان ، فارغ‌ـ التحصیل از یکی از دانشگاههای داخلی یا خارجی احتیاج دارد . داوطلبین میبایست به یکی از زبانهای‌انگلیسی یا آلمانی تسلط کامل داشته باشند .

علاقمندان لطفا بوسیله تلفنهای : ۴۲۳۱۲ و ۶۱۳۸۶۸ با کارگزینی شرکت تماس گیرند .

۱ـ۲ آـ۴۳۳۶

یك شرکت خارجی

دو خانم جوان را که یکی ماشین‌نویسی فارسی ـ انگلیسی ودیگری تلفنچی آشنا بزبان انگلیسی باشد برای تمام وقت استخدام مینماید مشخصات و بیوگرافی خودرابه صندوق پستی ۱۵۰۴ تهران بفرستید .

۱ـ۲ آـ۳۱۳۱۹

استخدام

یك شرکت بزرگ تجارتی به یك نفر رئیس کل اعتبارات احتیاج دارد خواهشمند است‌آقایانی که‌درامور اعتبارات‌سابقه کار و تجربه کافی‌داشته باشند مشخصات کامل خود را بانضمام یك‌قطعه عکس به صندوق پستی شماره ۳۴۳۲ تهران ارسال نمایند .

۱ـ۲ آـ۶۸۰۰۴

یکنفر راننده شخصی

متاهل موردنیاز میباشد در صورت استخدام محل سکونت تامین خواهد شد . داوطلبان درخواست خود را با ذکر سابقه کار و نوع گواهی رانندگی به صندوق پستی ۶۹۲ ارسال دارند.

۱ـ۲ آـ۶۸۱۸۲

استخدام منشی و ماشین‌نویس

یکنفر منشی و ماشین نویس فارسی مجرب که وارد بکار های اداری بوده و آشنائی به زبان انگلیسی داشته باشد برای خدمت دریکی از موسسات وابسته بدولت در تهران مورد احتیاج است . اشخاصی که ماشین نویسی لاتین نیز بدانند حق تقدم خواهند داشت ازواجدین‌شرایط درخواست مینماید که مشخصات کامل خود را با ذکر آدرس و شماره تلفن حداکثرتاپایان وقت‌اداری روز ۴ بهمن ماه جاری به راهنمای شماره ۷۳۲ روزنامه اطلاعات ارسال نمایند .

۱ـ۳ آـ۶۷۹۱۴

استخدام میشود

مهندس آرشیتکت با تجربه حداقل ۵ سال سابقه در امورطرح ونظارت جهت کار در موسسه مهندسین مشاور درتهران باحقوق مکفی مورد نیاز است تلفن ۶۲۳۳۲۹ ـ ۶۲۷۹۲۳

۱ـ۳ آـ۳۱۴۶۵

بانك بازرگانی ایران چند نفر تحویلدار برای شعبه اهواز با شرایط زیر استخدام مینماید واجدین شرایط میتوانند به‌اداره کارگزینی در اداره مرکزی ویا مستقیما بشعبه اهواز بانك بازرگانی ایران مراجعه نمایند.

۱ـ سن حداقل ۲۱ و حداکثر ۳۵سال .

۲ـ داشتن برك خاتمه خدمت نظام وظیفه و یا معافیت دائم.

۳ـ مدرك تحصیلی قبولی سیکل اول متوسطه ببالا .

۴ـ سپردن دویست هزار ریال وثیقه ملکی و یا یکصد هزارریال وجه نقد .

۵ـ داشتن دو نفر معرف معتبر.

بانك بازرگانی ایران

آرایشگر

دوشیزه یا بانوی آرایشگر کاملا وارد نیازمندیم . دیپلمه های اروپا ویاکسانیکه با داشتن سرمایه بخواهند شریك شوند مقدمترند تخت طاوس مابین روزولت وشاه‌عباس سالن آرایش رمانتیك پالاس

۱ـ۳ آـ۳۱۴۱۹

سازمان صنایع نظامی یکنفر راننده جر ثقیل جهت خدمت در ۴۰ کیلومتری تهران را با حقوق مکفی استخدام‌مینماید، داوطلبین میتوانند بادر دست داشتن گواهی‌نامه رانندگی مربوطه و معافیت نظام وظیفه و آخرین مدرك تحصیلی به دبیرخانه‌کمیته طرح شیمیائی سازمان صنایع نظامی واقع در سلطنت‌آباد مراجعه نمایند .

شرکت سهامی خوراك توزیع کننده محصولات مینو

برای مرکز پخش خود در گرگان به افراد ذیل نیازمند است :

حسابدار با تحصیلات دیپلم و اطلاعات حسابداری

فروشنده با تحصیلات سیکل مامور پخش با سواد

شرایط :

۱ ـ حداکثر سن ۳۰ سال

۲ ـ داشتن ضامن معتبر

۳ـ نداشتن مانع قانونی استخدام

۴ـ محل کار در شهرستان گرگان

واجدین شرایط میتوانند روز ۲۵ دیماه در بابل به مرکزپخش محصولات مینو خیابان آمل مراجعه ویا در روز ۲۷ دیماه‌از ساعت ۸ صبح الی ۶ بعد از ظهر به‌شرکت سهامی خوراك خیابان فردوسی شمالی خیابان کوشك کوچه خسروشاهی مراجعه نمایند.

استخدام میشود

بازاریاب برای کانال کشی ونصب کولر

تلفن ۳۳۷۷۹۸

شرکت سهامی تولیدارو

جهت فروشندگی افرادی که دارای شرایط ذیل باشند استخدام می کند .

۱ـتحصیلات سیکل و حداکثر دیپلم ۲ سن حدود ۲۵ سال ۳ـ دارای معافی دائم ۴ـ سپردن وثیقه ملکی ۵ـ سپردن تعهد جهت اخذ گواهی نامه‌رانندگی موتوسیکلت (کسانیکه دارای گواهی‌نامه رانندگی موتوسیکلت باشند حق تقدم دارند) .

واجدین شرایط می توانند از ساعت ۱۵ الی ۱۷ به کارگزینی این‌شرکت واقع در خیابان‌نادری چهار راه یوسف آباد پلاك ۲۴۷ مراجعه فرمایند .

آـ۴۳۸۱

مدیر فروش

برای یکی از کارخانجات تولیدی یك نفر مدیر فروش سابقه‌دارمورد احتیاج است داوطلبان تقاضای خود را با ذکر سوابق و مدارك و حقوق‌درخواستی تحت شماره ۷۳۳ به روزنامه اطلاعات‌ارسال‌دارند

۱ـ۳ آـ۳۱۵۲۱

استخدام

شرکت سهامی جامه‌آماده برای تکمیل کادر خود اشخاص ذیل را برای تمام وقت استخدام می‌نماید .

۱ـ تعداد کارگر چرخ کار آشنا بفن خیاطی . لباسهای زنانه و بچه‌گانه .

۲ـ شاگرد برش کار آشنا با قیچی های برقی.

۳ـ کارگر اطوکش .

نشانی ـ خیابان محمدرضا شاه خیابان‌انوری شماره ۲۰ ۶۲۸۹۷۱ـ۳

۱ـ۳ آـ۶۸۰۲۲

نیازمندیها

اگهی تلفنی
با تلفن ۳۱۱۲۲۴
در صفحه نیازمندیها
قبول میشود

استخدام

بدو نفر زن ومرد تکنیسین آزمایشگاهی
با حقوق مکفی برای تمام روز نیازمندیم لطفا مشخصات کامل خودرا بصندوق پستی ۳۱۳۵ ارسال دارید.
۱ـ۳ آـ۴۳۷۳

استخدام
یکنفر جهت فروشندگی کمپوت وکنسرو برای فروشگاه نیازمندیم از ۸ صبح الی ۱۲ بوذرجمهری اول آهنگرها بازار صفا محصولات سینا مراجعه فرمائید.
۱ـ۲ آـ۳۱۴۸۱

بچندنفر قالب‌ساز ورزیده
وسری‌کار و سوهانکار وپرسکار نیازمندیم به تلفن ۷۸۲۳۵۶ مراجعه شود.
۱ـ۴ آـ۶۷۶۰۰

دبیر بازرگانی
گروه فرهنگی نواندیش بیک نفر لیسانسیه بازرگانی برای چند ساعت تدریس در هفته نیازمند است تلفن ۶۰۶۳۵
آـ۳۱۵۳۵

خدمتکار زن مورد احتیاج
است داوطلبان بتلفن ۸۵۱۹۹۷ مراجعه نمایند.
آـ۳۱۴۷۱

خانم ماشین نویس انگلیسی
و فارسی با معلومات انگلیسی کامل تمام وقت استخدام میشود هتل مرمر خیابان زاهدی (فیشرآباد)
آـ۶۸۰۱۶

یك شرکت فرانسوی احتیاج به راننده لندور دارد که بتواند در کلیه جاده های ایران کار کند و از عهده تعمیرات جزئی آن برآید بتلفن ۴۵۷۳۳ آقای دونس و یا بآدرس میدان فردوسی‌جنب پمپ بنزین ـ کوچه شهیدی‌شماره ۷ مراجعه شود.
آـ۳۱۵۵۹

جوانی با سابقه ویزیتوری
برای معرفی کالا موردنیاز است تلفن ۶۷۲۷۸
۱ـ۲ آـ۴۳۹۸

استخدام مترجم
یك شرکت تولیدی برای تمام وقت احتیاج بیکنفر مترجم‌فرانسه و انگلیسی که ماشین‌نویسی‌لاتین را نیز بداند دارد از داوطلبان خواهشمنداست باتلفن‌های ۷۷۴۱۹۶ و ۷۷۴۹۶۳ تماس حاصل فرمایند.
۱ـ۲ آـ۶۸۰۳۲

آگهی استخدام
یك سازمان بزرك بازرگانی که در داخل و خارج کشور فعالیت دارد، تعدادی لیسانسیه حقوق فارغ‌التحصیل دانشگاه های ایران یا خارج از کشور که بـزبان انگلیسی مسلط باشند با حقوق مکفی استخدام مینماید.
از داوطلبان تقاضا میشود درخواست‌خود را باتوضیح‌سوابق و مدارك تحصیلی و نشانی و شماره تلفن بصندوق پستی شماره ۲۸۰۰ ارسال دارند.
۱ـ۳ آـ۶۸۰۴۴

۱۵ نفر دیپلمه
پس از یکدوره کارآموزی‌یك ماهه مشغول بکار خواهند شد تلفن ۳۰۴۰۸۹
۱ـ۳ آـ۴۳۹۹

دکتر داروساز جهت تهران‌و شهرستانها مورد نیازاست ۳۳۶۴۵۰
۶ـ۲۰ آـ۳۸۳۷

جویای کار

سیویل تکنسین
نقشه‌برداری ازمسیر لوله‌گاز نفت. سدسازی. کانالهای‌آبیاری راه وساختمان. معاونت‌کارگاهی اجراو نظارت با ۱۲ سال تجربه کارگاهی آماده کار است باتلفن ۶۶۶۰۱ تماس حاصل نمایند.

حسابدار کارآزموده
در حسابداری دوبل وارد به تمام امور اداری و بازرگانـی بازنشسته بانك سن ۴۸ سال يك وقته آماده‌کار است‌تلفن ۷۹۲۷۳۳
۱ـ۲ آـ۳۱۰۹۱

حسابدار دیپلمه باسابقه
جویای‌کار است تلفن ۳۳۵۰۴۰
۱ـ۵ آـ۴۳۷۲

جوانی خدمت کرده‌بیسواد
برای تمام وقت جویای کـار است‌راهنمای ۷۲۳ اطلاعات‌مراجعه شود.
۱ـ۵ آـ۲۵۶۵

گمشده

حسن آجرلو ۱۵ ساله کت آبی و شلوار میخی و چکمه ساقه‌بلند از روز جمعه گذشته خبری از وی نیست هرکس اطلاعی از او دارد خواهشمند است بنشانی امامزاده حسن خیابان شهداد میدان جلیلی کوچه ۵ پلاك ۳۰ یـا پاسگاه ژاندارمری خزانه خبر دهد.

پانسیون

پانسیون کلاریج
مجهز بتمام وسایل خیابان‌شاه عباس کبیر شماره ۱۰۰ تلفن ۶۲۷۴۸۵
۱ـ۱۰ آـ۴۲۱۶

خرید و فروش اثاثیه

خرید

فرش کیهان تلفن ۷۶۳۷۷۶
خریدار انواع قالی وقالیچه در منازل می‌باشدلطفا یادداشت فرمائید برای معاملات همه نوع فرش با تلفن ۷۶۳۷۷۶ فـرش کیهان مکالمه فرمائید خیابان روزولت میدان ۲۵ شهریور.

فرش رضوی تلفن ۷۶۴۸۰۰
خریدار انواع فرشهای کهنه و نو صادراتی سنگین قیمت ، فروشنده بهترین فرش های نو کاشان روزولت میدان ۲۵شهریور

فرش پارس‌نو ۷۳۳۰۶
فرشهای کهنه و نوسنگین قیمت جهت صادرات باوجه‌نقد ازمنازل . عالیترین قیمت خریداریم ضمنا فروشات فرش بانکی ارزیابی‌شد. زیادتر خریداریم‌تلفن ۷۸۲۴۱۳

فروشگاه‌شایان ۶۱۳۳۸۱
با اطلاع تلفنی خریدار هر نوع قالی و قالیچه کهنه نو جهت صادرات یخچال تلویزیون اجاق گاز ـ لباسشوئی بخارو غیره.

فروشگاه فرش طوسی
فرشهای کهنه‌ونوسنگین قیمت شما را جهت صادرات ازسایرین بهتر میخرد : تلفن ۷۵۹۰۲۹

فرش ملك ـ باغ صبا
تلفنهای ۷۶۴۶۱۷ و ۱۲۱۴۱۵
همه رقم فرش نو موجود در صمر فرشهای کهنه و نو شمارا نقدا جهت صادرات باروپا خریداریم

فروشگاه ایران تلفن ۶۱۲۷۲۳ خریدار فرش نو و کهنه، قبوض بانك رهنی، یخچال‌وتلویزیون

نمایشگاه فرش گلشن تلفن ۶۲۱۴۲۱
همه نوع فرشهای کهنه خریداریم وهمه رقم فرش نو موجود میباشد فرشهای کهنه با نو معاوضه‌میشود خیابان پهلوی بالا ایستگاه بیمه جنب بانك ملی یوسف‌آباد

فروشگاه ایران فرش تلفن ۷۷۴۹۷۴
کلیه لوازم شما بهر مبلغ‌باشد بیشتر از سایرین نقد خریداریم

فروشگاه و نمایشگاه آسیا
یخچال ـ تلویزیون ـ اجاق گاز و فرش شما را عادلانه خریداریم شاه چهار راه پیروز تلفن ۶۱۲۸۳۲

فرش‌اردیبهشت تلفن ۶۸۱۶۴
بمدیریت اسماعیل اسدی
فرشهای کهنه و سنگین قیمت جهت صادرات نقدا خریداریم.

فروشگاه حالقی
تلفنهای ۴۰۳۰۸۰ و ۴۵۳۰۹۰
فرش کهنه‌و نو ویخچال، تلویزیون لوازم منزل شما را خریداریم

فروشگاه بختیاری تلفن ۷۵۹۳۲۹
منصف‌ترین خریدار کلیه لوازم منزل کولر چرخ خیاطی بخاری رادیو

فروشگاه صمدتلفن ۴۹۹۸۵
خریدار همه رقم فرشهای کهنه‌و نو اشیاء قدیمی و لوازم منزل
۱ـ۲۶ آـ۳۵۳۱

فروشگاه آرمان‌تلفن ۶۹۶۲۳
بهترین خریدار تلویزیون فرش چراغ‌گاز و هرنوع یخچال‌نفتی
۱ـ۳۶ آـ۳۷۲۷

فرش‌فروردین تلفن ۴۳۰۸۵
بهترین خریدار فرشهای کهنه‌و نو
۱ـ۲۶ آـ۳۶۴۰

فرش‌دادگستر تلفن۹۵۰۹۷۱
خرید وفروش فرشهای نوو کهنه
۱ـ۲۶ آـ۴۰۰۱

فروش دست دوم

یکدستگاه ضبط صوت
وگرام و آمپلی فایراستریوفونیك مبله آمریکائی بانضمام ۲ عـدد بلندگو، ۲ عددمیکروفن و گوشی وتعدادی‌صفحه‌۳۳ دور خارجی بفروش میرسد. طالبین میتوانند همه روزه از ساعت ۳ بعد ازظهر به تلفن ۷۶۲۲۵۴ مراجعه‌نمایند.
۱ـ۲ آـ۶۸۰۰۰۶

فروش لباس دست دوم
خیابان شمیران مقابل بی‌سیم کوچه اشراقی پلاك ۸
۱ـ۲ آـ۴۳۷۱

شستشوی مبل و فرش

شستشوی مبل و فرش‌ادیب
مبل و فرش تشکهای ماشین در جای خود تمیز مینماید ۹۵۲۴۵۴

شستشوی مبل‌و فرش‌ساحل
نظافت مبلمان و پلیش بوسیله دستگاه برقی در جـای خـود ۹۵۶۵۶۵

شستشوی مبل و فرش‌کلین سرویس مهر مبتکروپیشرو
نظافت مبل و فرش در جای خود با مواد آزمایش شده با دستگاه منحصربفرد تلفن ۹۵۲۵۴۶

سرویس مبل‌شوئی نوین
نظافت مبلمان فرش موکت بـا دستگاه اتوماتیك مواد خارجـی درمنزل‌تلفنهای ۲۷۲۹۰ـ۶۲۴۹۰۰
۱ـ۳۰ آـ۳۹۱۹

دوراکلین سرویس امریکا
خشکشوئی مبلمان فرش وابسته بکارخانجات تاول ماستر ایرار ۷۵۸۳۹۵ و۷۵۸۳۹۶ و ۷۳۶۸۳

کارخانه قالیشوئی ادیب
مجهز بکلیه وسایل ۹۵۸۹۵۰
۱ـ۹ آـ۴۳۵۵

نمایشگاه های مبل

پیراهن مبل ۳۲۹۵۰۵
تعویض پارچه مبل ۳۳۹۵۰۵
پرده دوزی شهرزاد ۳۳۹۵۰۵

پرده دوزی ارجمند ۳۳۷۳۷۰

تعمیرات

تعمیرگاه تلویزیون الکترون تلفن ۷۶۳۶۸۲
تعمیر تلویزیون های R.C.A شاوب‌لورنس ـ تلفنکن‌ـ سیبرا فیلیپس ـ و سایر مارکها ونصب کنورتور و آنتن تمام کانال بـا سرویس مجهز سیار بویژه شمیرانات.
۱۴ـ۱۵ آـ۴۰۰۴

اهم الکترونیك سرویس
تعمیر تلویزیونهای شاوب لورنس R.T.I فیلیپس ـ تلفنکن گروندیك وکنورتور تلفن۶۲۴۸۱۷

دکتر تلویزیون شما
متخصص‌وتحصیلکرده این‌فن مهندس‌امیرسمسی
چهارراه‌امیر اکرم ـ مغازه‌امیر تلفن ـ ۶۴۵۵۳

سرویس تلویزیون کارانتی تلفن ۶۲۸۲۲۱
سرویس سیار در منازل R-T.I شاوب لورنس ـ R.C.A مدیاتور ـ سیبرا ـ جنرال ـ الکتریك هیتاچی ـ تلفونکن و نصب کنورتور در تهران بویژه شمیرانات.
۱۳ـ۲۶ آـ۲۷۹۲

تلویزیون سرویس خاورمیانه تلفن ۳۳۳۳۱۷
تعمیر تلویزیونهای آمریکائی‌و اروپائی ـ فیلیپس ـ سیبرا ـ دمونت ـ شاوب لورنس R.C.A جنرال الکتریك زیمنس وغیره با سرویس مجهز سیار در تهران.
۳ـ۸ آـ۴۲۹۲

شرکت‌تلویزیون‌سرویس آرسی‌آ R.C.A تعمیر انواع‌تلویزیون۳۱۳۲۷۸ و ۳۱۳۲۶۲

یگانه تعمیرگاه مجهز R.T.I-R.C.A
فیلیپس. شاوب‌لورنس. تلفونکن. وستینگهاوس بلاپونکت و تلویزیونهای اروپائی وامریکائی. تلفن ۶۹۵۱۴ و۴۲۷۳۳

تعمیر تلویزیون شوفاژ‌یخچال
با تضمین تلفن ۷۶۱۴۹۵

کولر

دوکش‌برزنتی‌محافظ
هرنوع کولر تلفن ۷۶۵۲۶۴
۱ـ۱۵ آـ۴۰۹۶

سرویس شوفاژ وتعمیر تلفن ۸۶۶۴۲
۷ـ۲۶ آـ۴۲۲۶

بخاری

جنرال سرویس
سرویس آبگرمکن بخاری شوفاژ تلفن ۷۹۳۰۵۷
۱۹ـ۲۶ آـ۳۳۹۹

رفع گرفتگی لوله
تعمیربخاری آب‌گرمکن
یخچال و لباسشوئی
سازمان ۷۵۵ تلفن ۷۵۵،۷۵۵

تکنیسین آریا ۷۶۴۶۰۸
سرویس بخاری‌آبگرمکن
۱ـ۱۵ آـ۴۲۴۹

رنك وسرویس‌هرنوع بخاری آبگرمکن ۷۶۵۲۶۴

رستورانهای خانوادگی

رستوران ثریا
کافی شاپ
باغذاهای مطبوع ایرانی وفرنگی
آدرس چهارراه اسلامبول نادری
پاساژ گالری گلشن. تلفن ۳۱۰۵۸۴

خیابان پهلوی تلفن ـ ۶۲۲۳۸۱

کافه قنادیها

کافه قنادی تهران
تازه‌ترین شیرینی جات‌بهترین کیکهای جشن تولد عروسی را تقدیم مشتریان گرامی مینماید آریاشهر فلکه اول
۱ـ۵ آـ۴۲۱۴

گاز مورد نیاز شما

اساگاز
تلفن
«پخش گاز»
۴۶۷۹۶ ـ ۶۹۷۴۵
«دایره‌فروش»
۶۱۲۴۷۱

شرکت پیتان‌گاز
از ۷ صبح الی‌۹ شب بتلفنهای پخش گاز ۹۵۰۸۵۰ و۹۶۲۹۰۵

پخش‌گاز شرکت‌بوتاگاز از ۷ونیم صبح تا۸ شب تلفن های ۳۳۳۲۲۳ ـ ۳۳۳۳۸۹.

پخش رویال گاز
تلفن‌مرکزی ۵۹۱۶۶۵
تلفنهای‌مرکزپخش
ROYAL GAS
۷۸۰۱۲۵ - ۶۴۵۲۸ - ۶۲۹۵۵۱
۷۶۳۸۹۶ - ۹۵۶۳۷۲ - ۹۵۶۴۶۷
۹۵۰۶۵۷ - ۲۵۶۹۰ - ۶۵۵۰۰
۶۷۷۱۶ - ۲۲۰۹۸ - ۸۸۲۴۰۲
ـ۷۶۴۷۹۷ـ

ایران‌گاز
همه‌روزه‌ازساعت ۶½ صبح الی ۱۱ شب
تلفن‌پخش گازوسرویس
۶۱۱۳۰۱
۷ شماره

پخش‌گاز شرکت بوتان
BUTANE
از ۷،۵ صبح تا ۸ شب بتلفنهای ۹۵۳۰۵۱تا۵۵ و ۳۳۸۲۲۱ و ۳۳۸۲۲۲ و ۳۳۲۹۲۴ آماده
قبول سفارشات مشترکین محترم خود در تهران میباشد

شرکت پرسی‌گاز
از ۷ صبح تا ۱۰ شب بمشترکین خود گاز و سرویس میدهند
جواب میدهد . بتلفنهای
۶۴۵۹۱ تا ۹۵
۴۷۹۹۰ - ۴۷۲۴۷
و ۶۵۲۴۰ مراجعه شود

سرویس پخش گاز جنرال
تلفنهای:
۹۵۸۲۵۲-۹۵۷۶۹۳
۹۵۹۱۶۴-۹۵۷۷۹۴
پخش گاز درتمام ایام هفته

سازمانهای فنی و فرهنگی

خیاطی

آموزشگاه خیاطی یوسفی
جهت دوره جدید ترم زمستانی هنرجومی پذیرد ـ قلهك ایستگاه شهرداری تلفن ۸۱۹۱۰ کـلاس مخصوص آقایان خیابان شاه بین لاله و یغما پلاك ۱۴۹
۱ـ۳ آـ۴۳۹۷

آموزشگاه عالی رقص بین‌المللی هنرجومیپذیرد دوشیزه و آقا و (کودکان) تلفن ۷۱۳۷۷

رانندگی

هنرستان فنی پرستو
مرکز آموزش صحیح‌رانندگی ومکانیکی ترافیك مجهزببهترین ومدرنترین وسیله آموزش تهران خیابان شاهپور چهار راه گمرك تلفن ۲۳۹۱۶
۳ـ۱۵ آـ۴۰۹۰

آموزشگاه مکانیکی و رانندگی تشکری
امتیاز بزرگی بکسانیکه دراین آموزشگاه نام‌نویسی کنند میدهد خیابان خیام بین سیدنصرالدین‌و اعدام تلفن ۲۳۵۵۵

تدریس خصوصی

انگلیسی یا فرانسه
توسط خارجی تلفن ۴۷۱۴۱

فروش اتومبیل

یکدستگاه اتومبیل بنز۲۰۰
مدل ۱۹۶۷ دنده گیربوکس خیلی تمیز کـه فقـط ۴۰۰۰۰ کیلومتر کار کرده است بفروش میرسدتلفن از ساعت ۳ بعد ازظهر ۷۶۲۲۵۴
۱ـ۲ آـ۶۸۰۰۸

مدل ۴۸
پیکان نو بیواسطه ۷۳۰۱۵
آـ۳۱۵۸۱

فروشگاههای اتومبیل

نمایشگاه‌اتومبیل‌شریف
نماینده رسمی فروش آریا و شاهین جیپ به اقساط طویل‌المدت با پیش قسط کم امیریه مقابل البرز ۴۳۴۲۷

آریا و شاهین باشرایط سهل خیلی نمایندگی نواب تلفن ۹۵۰۹۶۳
۱ـ۵ آـ۴۲۹۴

ژیان باتسهیلات بیشتر

بازرگانی سورتمه
روزولت اول کریمخان زند مقابل‌شاه‌عباس‌تلفن ۶۲۷۶۰۸ شعبه خیابان ملت بازرگانی دلیجانی کریمی و فخیمی تلفن ۳۰۱۲۳۱ و ۳۳۶۲۱۱
۱ـ۳ آـ۴۳۱۱

نمایشگاه اتومبیل امیر
نماینده رسمی اتومبیل های ژیان (سیتروئن) با سهلترین‌شرایط‌بطور نقد و اقساط و تحویل فوری. انتهای شاه ـ میدان نواب تلفن های : ۹۵۰۰۹۰ و ۹۵۹۶۶۶

برای اتومبیل شما
نمونه
اتوسرویس و تعمیرگاه نمونه تعمیرگاه مجاز آریا ـ شاهین و جیپ جاده قدیم شمیران سه راه ضرابخانه. تلفن : ۷۷۲۰۵۳

کرایه

اتولوکس
اتومبیلهای تشریفاتی باراننده برای داخل‌وخارج تهران‌میدان فردوسی تلفن ۴۴۶۰۵ و۶۱۱۲۷۰

کاج بار
بارکش شهر وحومه
بیمه اثاثیه منزل
تلفن
۴۱۱۱۱
۶۱۱۱۱۱

جرثقیل وتریلی جاسب تلفن ۲۵۷۶۵ و ۲۷۸۱۸

جرثقیل وتریلی نوروزی
تلفن ۹۵۰۰۲۸

جرثقیل وتریلی توکل
میدان شاه تلفنهای ۵۰۶۹۱ و ۵۵۸۲۸ و ۵۸۴۷۹

جرثقیل پیمان ۳۵۶۰۳۱

جرثقیل صادقیان تلفن ۳۱۲۰۹۱

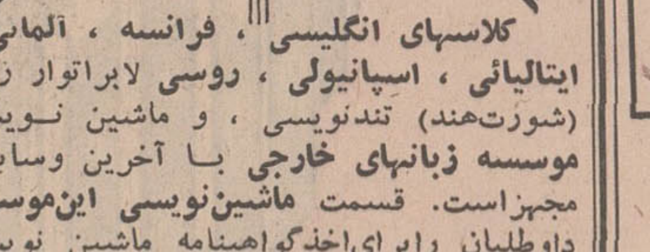

کلاسهای انگلیسی ، فرانسه ، آلمانی ، ایتالیائی ، اسپانیولی ، روسی لابراتوار زبان (شورت‌هند) تندنویسی ، و ماشین نویسی موسسه زبانهای خارجی با آخرین وسایل مجهزاست. قسمت **ماشین‌نویسی این‌موسسه** داوطلبان رابرای‌اخذگواهینامه ماشین نویسی فارسی، انگلیسی، فرانسه ، آلمانی وروسی آماده میکند . بعلاوه سایر کلاسها داوطلبان را در **رشته‌زبان** وتندنویسی برای اخذ گواهینامه داوطلبان باطی **دوره زبان** باخذ دیپلم T.C. از **دانشگاه کمبریج انگلستان** و در صـورت مهیا میسازد .
موفقیت در **تندنویسی وماشین نویسی** بـاخذ دیپلم R.S.A **انجمن هنر هـای سلطنتی انگلستان** نـائل خـواهند شد . ضمنا استادان ایرانی و خارجی بـرای **تـدریس خصوصی** در اختیار شما میباشند . از این فرصت استفاده فرمائید .
نشانی : خیابان شاه ، ساختمان آلومینوم طبقه پنجم ، تلفنهای : ۶۰۶۷۸ ـ ۶۰۸۲۹

معاملات املاك مستغلات

فروش

مرکز فعالیتهای اقتصادی آینده تهران خیلی نزدیك تخت طاوس وروزولت
زمین دونبش ۲۰ و ۱۰ متری کاملا مستغلاتی و آرام (کم‌رفت وآمد) مناسب برای دفاتر شرکتها و یا سکونت بمساحت ۳۷۰ متر فروشی تلفن ۷۶۴۳۳۱
۱ـ۳ آـ۴۳۹۵

اراضی فارمك تهران‌پارس
پول شرطی امینی تلفن ۷۹۰۰۹۰

آژانس‌شایسته ۳۰۵۳۴۹
باکادری مجرب و صلاحیتدار آماده انجام امور ملکی شما و مرکز عمده خرید و فروش املاك درشهر و شمیرانات

آژانس شهرزاد فرمانیه ۸۸۱۷۰۹
۱ـ۲۶ آـ۴۰۰۳

لاله‌زار بنگاه کوشان ۳۳۹۷۸۴
فروشنده املاك در همه جـا لطفا باتلفن‌دستور فروش‌بفرمائید
۱ـ۳۰ آـ۶۵۳۵۶

بازرگانی‌نراقی شمیران ۸۵۴۸۵
۱ـ۲۶ آـ۴۲۹۳

زمین فروشی باآب و برق خیابان شاه ـ کوچه نوبهار
۳۰۰ متر ۳۳۹۷۸۴ بنگاه کوشان
۱ـ۶ آـ۶۷۱۱۰

تلفن ۴۰۰۰۰ و ۶۰۰۰۰
تعدادی ویلا و آپارتمان‌مدرن برای‌فروش و اجاره عرضه‌میکند
۱ـ۱۰ آـ۴۳۰۱

زمین ساختمانی وباغ مشجر
در منطقه شمال شهر و شمیرانات بمتراژ و قیمتهای مختلف تلفن ۴۰۰۰۰ و ۶۰۰۰۰
۱ـ۵ آـ۴۳۰۲

مزرعه‌ای مکانیزه و عالی
بدون رعیت ۱۰۰ هکتار زمین دایر ۲ رشته قنات باغات انگور ومیوه مفصل ساختمان احشام و اربابی و علف‌چرمفصل براسفالت از تهران ۴۲ کیلومتر ۴۳۳۲۱ حجازی
۱ـ۲ آـ۴۳۵۱

موسسه بورس زمین ۷۷۴۵۴۴
مرکز خرید و فروش و اجاره زمین ـ مستغلات ـ آپارتمان در فرح شمالی
۱ـ۲۶ آـ۴۳۵۳

بهترین محل خیابان‌سلطنت‌آباد
چند قطعه زمین ساختمانی از ۴۲۰ الی ۸۰۰ متر بر خیابانهای ۱۵ متری بوستان با آب وبرق نقد واقساط بفروش میرسد دفتر محمدی‌سیدخندان مقابل نمایشگاه مسکوبیچ تلفن ۷۷۱۱۵۵
۱ـ۲ آـ۴۳۴۴

زمین مزروعی
بمساحت ۱.۵۰ هکتار درحوالی علی آبادگرگان مکانیزه مجهز به‌سه‌حلقه چاه عمیق با موتوروپمپ شناور تراکتور، بلدوزر ردیف کار جیپ سواری و لوازم دیگر یکجا یا تفکیك شده فروشی ۶۱۲۸۴۲
۱ـ۲ آـ۴۳۴۳

برای خرید انواع خانه های شخصی ساز و مدرن
مستغلات ارزنده وپر درآمد ویلا های مجهز و لوکس درشهر و شمیرانات‌مراجعه‌و نتیجه کارا را مقایسه‌فرمائید آژانس شایسته تلفن ۳۰۵۳۴۹
۱ـ۲ آـ ۴۳۴۱

چالهرز قطعات ۳۰۰ متر
ببالا فروشی تفکری ۷۷۰۶۹۹
۱ـ۱۵ آـ۴۲۹۵

محلی بمساحت ۳۳۰۰ متر
دارای سه سالن ده مغازه تخلیه سه اطاق سرایدار ۲۰۰ آمپر برق صنعتی و تلفن و برق روشنائی چاه‌آب‌آماده برای ایجاد کارخانه انبار گاراژ و کارگاه ها واقـع در خیابان سپهبد رزم آرا اول خیابان‌سیمان‌بتلفن ۷۲۵۴۹ مراجعه نمایند.
۱ـ۳ آـ۳۰۸۴۵

کارخانجات اتومبیل‌سازی جیپ وآریاوشاهین استخدام میکند
۱ـ مهندس میکانیك وارد بامور تولید باحداقل دوسال سابقه کار
۲ـ مهندس میکانیك وارد بامور ساخت باحداقل دوسال سابقه کار
۳ـ مهندس ابزار باحداقل دوسال سابقه کار
۴ـ ماشین نویس فارسی ولاتین مرد
۵ـ قالبساز درجه ۱
۶ـ راننده پایه ۱
۷ـ دیپلمه فنی اتومیکانیك
۸ـ نامه رسان باداشتن موتورسیکلت شخصی.
واجدین شرایط میتوانند با در دست داشتن مدارك تحصیلی وخاتمه‌خدمت‌یامعافیت دائم همه روزه باستثنای روزهـای تعطیل از ساعت ۸ صبح الی ۴ بعدازظهر بکارگزینی کارخانجات واقع‌در۱۴ کیلومتری‌جاده مخصوص کرج مراجعه فرمایند .

روزولت شمالی
خانه‌ای یك‌طبقه ۱۸۰ متری شامل ۳ اطاق و هال با آب و برق بقیمت مناسب بفروش میرسد دفتر سالکی ۷۰۷۴۳
آـ۴۳۷۴

فروش
ملك مزروعی اطراف کرج۷۲۹۸۲
۱ـ۳ آـ۶۷۵۳۶

خانه ـ مستغلات و یلا
در شمال شهر و شمیرانات فورا خریداری میشود آژانس شایسته ۳۰۵۳۴۹
۱ـ۲ آـ۴۳۶۹

خریداری میشود

زمینهای زعفرانیه دره قشلاق مکانیر و سعادت‌آباد عباس‌آباد ، فرح‌زاد
راخریداریم بازرگانی جلالی خیابان پهلوی تلفن های ۶۲۶۴۱۱ و ۶۲۴۱۹۳
آـ۶۴۸۸۴

پهلوی‌دره‌قشلاق‌داودیه
قیطریه ولنجك عابدی۱۵۰۰۹۵

املاك شمیرانی
تلفن ۸۹۲۹۸۲

دفترپارس اراضی سیصدمتری
داخل طرح عباس آباد خریدار است تلفن ۷۶۱۵۵۸
۱ـ۱۵ آـ۴۰۶۹

دفترپارس مرکز معاملات
زمین و مستغل در عباس آباد و شمیرانات تلفن ۷۶۱۵۵۸
۱۵ـ۲۶ آـ۳۷۴۳

بورس املاك شمیران
دفتر براتی باغ فردوس۸۵۲۵۷۵
۱۰ـ۲۶ آـ۳۸۹۹

اراضی جنت آباد خریداریم تلفن ۴۵۱۴۲
۱ـ۳۶ آـ۳۷۷۱

کوهك‌جنت‌آباد باغ فیض
خریداریم پرشکیان ۹۵۱۷۷۹
۱ـ۱۰ آـ۴۱۹۴

اراضی جنت آباد و کوهك‌و کیسا خریداریم تلفن ۴۰۵۹۰
۱ـ۱۵ آـ۴۰۳۷

اراضی کوی مکانیر سعادت آباد
دره قشلاق خریداریم دفتربراتی تلفن ۸۵۲۵۷۵
۱ـ۵ آـ۴۳۶۸

اجاره داده می‌شود

شاهرضا مقابل فرصت
اول کوچه لادن پلاك ۶۶ـ۴۸۰ متر آب برق تلفن گاراژ حیاط چهار طبقه ۱۳ اطاق تمام سرویس موسسات دولتی ، ملی ، فرهنگی، هتل تلفن ۳۱۲۷۳۰ مراجعه ساعت ۹ الی ۱۶ آـ۳۱۱۸۹

یکدستگاه آپارتمان
طبقه چهارم مدرن واقع در بین خیابان تلویزیون و پهلوی دارای چهار اطاق تلفن بقیمت ۹۰۰ تومان اجاره داده میشودبه تلفن ۶۲۱۲۵۴ مراجعه فرمائید
۱ـ۲ آـ۴۳۴۷

یك ساختمان ۵ طبقه
واقع در خیابان پهلوی مقابل هتل میامی با ۵۱ اطاق و سرویس کامل ، شوفاژ ، آسانسور و کولر برای اجاره یکجا واگذار میشود بتلفن ۴۱۸۷۶ ـ ۶۱۳۳۵۱ مراجعه فرمائید.
۱ـ۳ آـ۴۳۶۷

بورس تهران
خانه اجاره موجود تلفن ۶۱۲۰۲۴
۱ـ۷ آـ۴۳۷۰

واگذار می‌شود

خیابان شاه وبین لاله ویغما یکدستگاه ساختمان هم کف چهار اطاقه با هال باتمام وسایل واگذار میشود تلفن ۸۱۹۱۰
۱ـ۳ آـ۴۳۶۶

درشمال تهران
مغازه‌ای مجهزواگذار میشود تلفن‌ـ۶۳۰۳۸۸
۲ـ۲ آـ۴۲۹۵

اجاره میشود

موسسه امور خارجیان
مخصوص اجاره منازل تخت‌ـ جمشیدشرقی کاشی ۵۰۳ـ۷۱۷۸۲

سازمان نیازمندیهای خارجیان
خانه‌شمارااجاره‌میدهد ۶۱۳۹۳۹

برای ساختمان شما

خانه خود را باقساط تعمیر و تکمیل کنید بهادر ۶۵۴۶۴

هرنوع مصالح ساختمانی کهنه خریداریم تلفن ۹۵۷۶۸۵

کاغذدیواری‌و نقاشی‌ساختمان جانفدا باقساط تلفن ۷۸۱۹۷۷

کارخانجات تولیدی نیولئوم
عالیترین کف‌پوش یکپارچه دنیا را برنگهای مختلف بطور ساده مرمریت با طرحهای‌کوبیسم یا بنفش زیباترین قالیهای‌ایران عرضه میدارد تلفن ۶۲۴۲۳۴
۱ـ۲۵ آـ۴۰۲۳

کارخانه صنعتی پولاد
سازنده اسکلت فلزی و انواع تانکر ـ درب پنجره فلزی و آلومینیومی وروکار ساختمان اجرای لوله‌کشی آب و شوفاژ تلفن ۶۲۴۲۳۴
۵ـ۳۵ آـ۴۰۴۲

دفتر فنی اروند
دکوراسیون ، رنك ـ آمیزی و کلیـه تعمیـرات ساختمان شما ۴۱۰۴۹
۱ـ۱۳ آـ۴۲۳۱

رفع گرفتگی لوله ساختمان
در ۲ دقیقه سازمان تراکم
تلفن ۸۸۱۶۸۱

رفع گرفتگی هرنوع لوله ساختمانی
بادستگاه‌تراکم‌هوا ـ تلفن ۷۸۷۲۷

لوله بازکنی فاضل آب
بادستگاه‌تراکم‌هوا
مقدم ۶۴۶۳۵

لوله بازکنی فاضل آب
بادستگاه‌تراکم‌هوا
تلفن ۷۶۳۲۸۶

لوله بازکنی فاضل آب
بادستگاه‌تراکم‌هوا
تلفن ۷۵۶۴۰۸

قبوض اصلاحات ارضی

قبوض قالی

قبوض فرش بانك کارگشائی را صددرصد فوری و چند برابر قیمت سابق خریداریم ۲۳۱۱۰

قبوض قالی وقالیچه
بانك کارگشائی بحداکثر قیمت خریداریم . سبزه میدان اول سرای حاج رحیم خان شماره ۲ خامسی تلفن ۵۸۶۶۰

قبوض قالی
قبوض قالی بانك کار ـ گشائی اضافه‌تر ازقیمت ارزیابی شده خریداری میشود فرش‌اردهالی‌اول بازار کفاشهاسرای‌مهدیه تلفن ۲۳۴۸۲

قبض بانك کارگشائی را سه‌ساعته با ۳۰٪ اضافه فورا خریداریم ۲۳۴۸۲

معاملات پول

پول‌موجوداست

پول درمقابل‌املاك شمال شهر وشمیرانات موجود است. بتلفنهای۳۳۹۰۶۷ و۳۳۶۸۸۵مراجعه فرمائید

پول‌شرطی‌باسودبانکی۴۸۴۶۳
۹ـ۲۴ آـ۳۴۶۸

پول‌شرطی‌نیازمندیم۷۷۱۸۳۵
۱ـ۲۶ آـ۴۱۷۵

خانه پول تلفن ۷۳۵۴۱
۵ـ۱۵ آـ۳۶۴۰

پول شرطی نیازمندیم۴۸۴۶۳
۵ـ۲۶ آـ۴۱۱۴

پول شرطی موجود ۷۷۱۸۳۵
۹ـ۲۶ آـ۳۴۶۸

داروخانه‌ها

داروخانه مهران
خیابان شیر و خورشید چهار راه استخر تلفن ۹۵۴۰۰۷

داروخانه پارس
جاده پهلوی شمال پارك ساعی تلفن ۶۲۰۲۷۹ و ۶۲۹۴۹۱

داروخانه دکتر مانی تجریش
خیابان پهلوی تلفن ۸۵۱۹۶۵

داروخانه جاودان ۴۰۱۰۲
حشمت‌الدوله‌غربی چهارراه‌پیروز
بیمه کارمندان بیمه های اجتماعی

اطلاعات ۱۳۰۴
صاحب امتیاز و مدیرمسئول
عباس مسعودی
خیابان خیام ایران‌چاپ
تلفنخانه اطلاعات
۳۱۱۰۷۱ تا ۳۱۱۰۸۹
شعبه آگهی‌ها ۳۱۱۲۱۳

پرواز روزانه به
رم

مسافرت با پان آمریکن باشکوه‌تراست
تهران : خیابان شاهرضا نبش ویلا ـ تلفن ۶۵۹۹۱
آبادان : هتل بین‌المللی آبادان ـ تلفن ۳۰۱۱

دربازکن برقی
B.K.D بکـد
مشهورترین نام درجهان
بامناسبترین قیمت وبهترین شرایط
مرکزفروش ونصب : شـرکت بکد
خیابان پهلوی ـ مقابل پارك ساعی شماره ۶۸۰
تلفن : ۶۲۷۸۸۲ ـ ۶۲۸۷۷۴

برنامه سینماها

* دختر مسحره ـ رنگی ـ ۷۰ میلیمتری ـ عمرشریف
دیاموند (۶۲۸۴۰۰) ۱۱ـ ۳ر۳۰ـ ۶ر۳۰ـ ۹ر۳۰
* شرق حاوه ـ رنگی سینه‌راما ـ ماکزیملین‌شل ـ سال‌منیو
آتلانتیك (۶۲۷۱۷۱) ۱۱ر۱۵ـ ۳ر۳۰ـ ۶ر۳۰ـ ۹ر۳۰
* شب‌بخیر خانم کمپل ـ رنگی ـ جینالولوبریجیدا ـ شلی‌وینترز
شهرفرنك (۶۲۷۶۲۸) ۱۱ر۱۵ـ ۳ـ ۵ر۱۵ـ ۷ر۳۰ـ ۹ر۴۵
* این گروه خشن ـ رنگی ـ ۷۰میلیمتری ـ ویلیام هولدن
پارامونت (۴۸۳۲۱) ۱۱ـ ۲ـ ۴ر۳۰ـ ۷ر۱۵ـ ۱۰
* گراجوئت ـ رنگی ـ آن‌بانکرافت ـ داستین‌هافمن
امپایر (۶۲۳۹۴۲) ۱۱ر۱۵ـ ۳ر۳۰ـ ۵ر۳۰ـ ۷ر۳۰ـ ۹ر۴۵
* سفر خطرناك ـ رنگی ـ ساندرااسکات ـ جان‌درین
سینه موند (۴۸۳۲۲) ۱۱ـ ۳ـ ۵ـ ۷ـ ۹
* قیصر ـ بهروز وثوقی ـ پوری‌بنائی ـ ناصر ملك‌مطیعی
مولن‌روژ (۷۲۹۲۹) دیانا (۴۷۳۶۵) ۱۱ر۱۵ـ ۳ر۳۰ـ ۵ر۳۰ـ ۷ر۳۰ـ ۹ر۳۰ رکس (۳۳۵۲۹۳) شهوند (۳۵۴۰۴۰) لیدو
(۹۵۱۲۸۲) همای (۳۱۱۶۶۹) اسکار (۹۵۰۸۹۸) پاسارگاد (۷۹۲۷۸۲) ۱۰ر۳۰ـ ۱۲ر۳۰ـ ۲ر۳۰ـ ۴ر۳۰ـ ۶ر۳۰ـ
۸ر۳۰ مهتاب (۴۷۷۷۷) ارانوس (۲۷۹۷۱) ۱۱ـ ۱ـ ۳ـ ۵ـ ۷ـ ۹ نپتون (۷۶۰۱۳۶) ۱۰ر۳۰ـ ۲ر۳۰ـ ۴ر۳۰ـ ۶ر۴۵ـ ۹
شرق (۵۴۰۲۴) ۱۰ ـ ۱۲ ـ ۲ـ ۴ ـ ۶ ـ ۸ رنگین کمان (۷۶۵۷۶۰) ۱۰ـ ۱۲ـ ۲ـ ۴ـ ۶ر۱۵ـ ۸ر۳۰
* دنیای آبی ـ بهروز وثوقی ـ پوری بنائی ـ همایون ـ جمیله
آسیا (۴۲۹۰۹) ۱۱ ـ ۲ ـ ۴ر۳۰ ـ ۷ ـ ۹ر۳۰ اونیورسال (۶۶۹۵۳) ۱۱ ـ ۱ر۳۰ ـ ۴ ـ
۶ر۴۵ـ ۹ر۱۵اروپا (۳۰۳۱۷۹) میامی (۷۴۳۲۹) مونت‌کارلو (۷۹۷۴۱) پانوراما (۷۹۳۵۷۰) مارلیك (۹۳۶۶۱۶) کارون ـ هاشمی) ۱۱ـ ۱ر۳۰ـ ۴ـ ۶ر۳۰ـ ۹ ایران (۳۳۶۳۵۴)
سابینا (۳۵۲۴۴۲) ۱۰ر۳۰ـ ۱ـ ۳ر۳۰ـ ۶ـ ۸ر۳۰ تیسفون (۹۵۸۸۸۲) ۱۰ـ ۱۲ر۳۰ـ ۳ـ ۵ر۳۰ـ ۸ آستارا (۸۴۰۲۲) ۱۰ر۳۰ـ ۲ـ ۴ر۱۵ـ ۶ر۴۵ـ ۹
* برهنگان و مردگان ـ سینما سکوپ‌رنگی ـ کلیف‌رابرتسون
ب.ب (۶۹۶۴۱) ۱۰ر۳۰ـ ۲ـ ۴ـ ۶ـ ۸ـ ۱۰ کاپری (۴۸۴۰۱) حافظ (۳۳۴۰۷۴) ۱۱ـ ۳ـ ۵ـ ۷ـ ۹ سهیلا (۳۳۶۴۲۴)
۱۰ر۳۰ـ ۲ر۳۰ـ ۴ر۳۰ـ ۶ر۳۰ـ ۸ر۳۰ درایوین‌ونك (۶۲۲۵۵۷) ۶ـ ۸ـ ۱۰
* بازیهای عشق و هوس ـ رنگی ـ رایان‌اونیل ـ لی‌تیلوربانك
رادیوسیتی (۴۳۳۲۰) ۱۱ر۱۵ـ ۳ر۳۰ـ ۵ر۳۰ـ ۷ر۳۰ـ ۹ر۳۰ نیاگارا (۶۵۳۰۷) ۱۱ـ ۳ـ ۵ـ ۷ـ ۹ ادئون (۳۳۸۱۱۸) ۱۰ر۳۰ـ ۲ـ ۴ـ ۶ـ ۸ـ ۱۰
* پیروزی قهرمانان ـ سینما سکوپ ـ رنگی ـ تاب‌هانتر
رویال (۴۹۷۸۵) سانترال (۴۸۶۸۶) ۱۱ـ ۳ـ ۵ـ ۷ـ ۹ر۱۵
ایفل (۳۱۱۴۷۷) ۱۰ـ ۱۲ـ ۲ـ ۴ ـ ۶ـ ۸ـ ۱۰ متروپل (۳۳۹۴۱۰) ۱۰ر۳۰ـ ۲ر۳۰ـ ۴ر۳۰ـ ۶ر۳۰ـ ۸ر۳۰ پولیدور (۶۴۵۸۵) ۱۱ر۱۵ـ ۳ر۳۰ـ ۵ر۳۰ـ ۷ر۳۰ـ ۹ر۴۵
* جوانان زیرآفتاب ـ رنگی ـ آلبانو ـ رومیناپاور
بولوار (۶۰۲۹۲) ۱۱ـ ۲ـ ۴ـ ۶ـ ۸ـ ۱۰
* گربه‌رو دم‌حجله میکشن ـ کتایون ـ قائم‌مقامی
پلازا (۴۴۲۵۵) ری(۲۲۵۷۸) پرسپولیس (۵۸۱۰۸۳)فردوسی
(۳۳۵۷۸۴) ۱۱ـ ۱ـ ۳ـ ۵ـ ۷ـ ۹ الوند (۳۵۶۵۳۸ـ کیهان (۹۵۷۳۶۰) مراد (۷۳۳۸۲) قصر طلائی (۷۵۹۶۲۴) دریا
(۷۹۱۷۴۶) کارون (۹۵۱۰۶۵) رز ۱۰ر۳۰ـ ۲ر۳۰ـ ۴ر۳۰ـ ۶ر۳۰ـ ۸ر۳۰
* گاوباز خوشگذران ـ رنگی ـ پیتر سلرز
گلدیس (۶۲۸۷۱۳) ۳ر۳۰ـ ۵ر۳۰ـ ۷ر۳۰
* رنج و سرمستی ـ رنگی ـ چارلتون‌هستون ـ رکس‌هریسون
تخت‌جمشید (۴۳۵۵۰) ۳ـ ۵ـ ۷ـ ۹
* کتاب آفرینش ـ رنگی ـ سینماسکوپ پیتراوتول
پردیس ۹ـ ۱۲ـ ۳ـ ۶ـ ۹
* کاملوت ـ رنگی ـ ونساردگریو ـ ریچاردهریس ـفرانکولرو
گلدن سیتی (۶۱۳۲۶۹) ۱۱ـ ۳ر۳۰ـ ۶ر۳۰ـ ۹ر۳۰
* دنیای یك‌زن ـ کارول وایت
آریا (۳۳۹۸۸۴) ۱۱ـ ۱ـ ۳ـ ۵ـ ۷ـ ۹
* ستاره هفت‌آسمون ـ فروزان ـ وثوق ـ همایون
شهرام (۷۷۴۵۴۹) ۱۱ـ ۱ر۱۵ـ ۳ر۳۰ـ ۶ر۴۵ـ ۹
* رویای‌زندگی ـ رنگی ـ مارچلوماسترویانی ـ کاترین‌اسپاك
کسری(۷۵۶۹۳۹) ۱۰ر۳۰ـ ۲ـ ۴ـ ۶ـ ۸ـ ۱۰
* چشم گربه ـ رنگی ـ مایکل سارازین ـ گیل‌هانیکات
ریولی (۷۵۷۷۷۷) ۱۱ر۱۵ـ ۳ر۳۰ـ ۵ر۳۰ـ ۷ر۳۰ـ ۹ر۴۵
* پرده‌پاره ـ ۷دلار خوفین
البرز (۳۰۴۲۵۸) ۸ر۳۰ـ ۱۲ر۳۰ـ ۴ر۳۰ـ ۸ر۳۰ـ ۱۰ر۳۰
* ماموریت در برلین ـ رنگی ـ سینما سکوپ‌ـ الك‌کینس
پارك (۳۳۹۶۳۷) ۱۱ـ ۱ـ ۳ـ ۵ـ ۷ـ ۹

سانسهای انگلیسی امشب
گلدیس ساعت ۹ر۳۰ فیلم (گاوباز خوشگذران)
درایوین ونك ۶ـ ۸ـ ۱۰ فیلم (برهنگان و مردگان)

* لانه شغال ـ کارگردان نصیریان ـ باشرکت انتظامی ـمهین
تالار ۲۵ شهریور (تلفن رزرو ۲۵۴۴۴) شروع ۸ر۱۵

* شهر قصه ـ اثربیژن‌مفید
انجمن‌دوشیزگان وبانوان (تلفن ۷۵۶۴۴۶) شروع۸ر۱۵

زنان

از دکتر ایرج نجات رئیس بیمارستان کودکان

دیفتری را بشناسیم!

پیشگیری دیفتری را با تزریق واکسن فراموش نکنید

دیفتری یك بیماری زمستانی است که میکرب آن در یخ هفته ها زنده می‌ماند

بیماری دیفتری بنابر اطلاعیه‌ها یااشخاصی که حامل میکرب هستند و مطالبی که از طرف وزارت بهداری منتشر شده دربعضی خانواده ها بصورت تك گیر مبتلا باقی داشته است. نباید فراموش کرد که دیفتری بیماری مسری و خطرناکی است که در صورت عدم جلوگیری یا معالجه سریع تلفات زیادی در اطفال بوجود می‌آورد.

میکروب این بیماری درحرارت شصت درجه در مدت ده دقیقه از بین میرود ولی در یخ، شیر، آب هفته‌ها زنده میماند. این بیماری در فصل زمستان بیشتر است و بین سنین ۲ تا۵ سال بیشتر دیده میشود.

*** راه سرایت**

طرز سرایت آن از شخص مبتلا به غشاء سفید مایل بخاکستری رنگی شده روی سطح لوزه ها را میپوشاند ودر نتیجه عدم معالجه این غشاء از حد لوزه‌ها تجاوز نیز میکند. (نباید فراموش کرد که بسیاری از بیماریهای مختلف دیگر هستند که باعث چرك روی لوزه‌ها شده که هیچ ارتباطی با دیفتری ندارند ولی فقط پزشك متخصص اطفال است که میتواند چرك دیفتری را ازسایر گلو دردهای چرکی دیگر تشخیص بدهد).

طفل مبتلا به‌دیفتری رنك پریده است. نبض سریع شده و فشار خون کم میشود وطفل بیحال میگردد غدد تحت فکی متورم شده ودردناك میگردند.

در نتیجه تاثیرسم دیفتری صدای طفل تودماغی شده و بعلت فلج قسمتی از سقف دهان که در عمل بلع دخالت میکند. مایعات خورده‌شده از راه بینی خارج میگردد.

گاهی میکرب دیفتری بعوض اینکه روی آوزه‌های جایگزین شوند در محل های مختلف دیگر مثل حنجره، مخاط بینی و حتی سطح زخمهای جلدی جای گرفته و علائم عمومی را مانند نوع لوزه‌ای ظاهر میکنند.

*** عوارض**

عوارضی که در نتیجه این بیماری عارض میگردد فراوان وتقریبا کلیه اعضاء را دچار میسازند. عوارض ریوی، قلبی و کلیوی خیلی فراوان است. گاهی اختلالاتی در گلبولهای خونی ظاهر گشته باعث خونریزی و عوارض دیگری میگردند. فلج های حاصله درنتیجه سم این میکرب از عضلات چشم و حنجره گرفته تا دستگاههای مراکز اعصاب مبتلا میشوند.

*** پیش گیری**

این بیماری با همه این خطرات قابل پیشگیری است. چنانچه طفلی که قبلا واکسینه نشده باشد و با بیمار مبتلا تماس حاصل کند باید هرچه زودتر به متخصص اطفال مراجعه کرده دستورات لازم داده شود.

بهترین راه و تنها راه جلوگیری بیماری دیفتری تزریق واکسن دیفتری است که معمولا بصورت واکسن های سه‌گانه‌همراه واکسن کزاز وسیاه سرفه بوده و از ماه دوم یا سوم تولد باید زیر نظر متخصص اطفال انجام گیرد. با تزریق این واکسن‌ها هیچگونه خطری متوجه اطفال نمیشود ومادران باید حتما این تزریق واکسن را بدون هیچ عذر وبهانه‌ای دنبال کنند وننگذارند امروزی بفردا موکول بشود که بعدا پشیمانی سودی ندارد.

*** درمان**

چنانچه این بیماری در مراحل اولیه انجام گیرد ممکن است طفل را نجات دهد ودر مراحل پیشرفته ویا بعد از ایجاد یکی از عوارض درمان خیلی مشکل ومراقبت خیلی شدیدی احتیاج دارد.

اطفال پس از تماس باشخص مبتلا بفاصله ۲ تا ۷ روز خودبابین بیماری مبتلا میشوند. ابتدا کوفتگی درد عضلات و اندامها ظاهر گشته، سردرد نیز عارض میشود. تب ابتدا مختصر ولی گاهی شدید تا ۳۹ و چهل درجه میرسد. تورم لوزه‌ها با دردشدیدی در موقع بلع بوده و شخص از خوردن غذا خودداری میکند.

بروی لوزه‌ها نقاط چرکی سفید رنگی ظاهر گشته که بتدریج تبدیل بخاکستری

پوست مار!

دوباره پوست مار مد شده است. در طرحهای جدیدی که مدسازان فرانسوی طی همین چند روز اخیر بمعرض نمایش گذاشته‌اند گفتشهایی از پوست مار، کمرهای پهن و جالب از پوست مار دیده می شد.

در یکی دو مدل علاوه بر کمر پهن از پوست مار تزئین از پوست مار در سرآستین لباسها نیز دیده میشود.

از ژوردوفرانس

وقتیکه آقا حرفی برای گفتن ندارد

یکشب آقاوخانمی درسالن خانه نشسته بودند آقامشغول خواندن روزنامه بود و خانم داشت بافتنی میبافت ناگهان خانم بافتنی را کنار گذاشت به همسرش گفت: حوصله‌ام سررفت حرفی بزن.

آقا گفت: آره عزیزم نیم ساعت است که باتو حرفی نزده‌ام.

ازخانم مارتین روت — ترجمه ایران مقدم

انتخاب پرستار: چشمهایتان را باز کنید!

برای اینکه بچه‌های شما در غیابتان راحت بسر برند به‌نکات زیر توجه فرمائید پیدا کردن پرستاری که مسئولیت نگهداری بچه شما را بعهده میگیرد کارآسانی نیست و اکنون که پرستاری بچه بعلت زیاد شدن مشاغل خاص بانوان زیاد شده بهتر است با چشم باز تری بکار پرستاری کودکان نگاه کرده و آنرا موردبررسی قراردهیم در عصر ما پیدا کردن‌پرستار بچه مسئله مشکلی را بوجود آورده است. سابقا که اجداد ما مجبور نبودند کلفت و نوکر نگه دارند وقتی بچه کوچك داشتند هیچوقت از آنها جدا نمی‌شدندولی امروزه نظر به فعالیت های‌دامنه‌دار زن تا حدودی شاید بتوان گفت بچه برای مادر دست‌و پاگیر است. ولی چطور می توان یك خدمتکار و پرستار مطمئن پیدا کرد؟ و تازه‌بعد ازاینکه پرستار مورد نظر پیدا شد چگونه باید با او رفتار کرد؟

مادر بزرك ها عمه و خاله میتوانند پرستار خوب و کم خرجی برای بچه‌ها باشند آنها بچه را باندازه پدر و مادرش دوست دارند. ولی در عوض بعلت خویشی و محبت آنچه را که خود دوست دارند و صلاح‌میدانند انجام میدهند بعنوان مثال مادر بزرك با سلیقه خودش هروقت خواست بچه را می‌خواباند و همچنین از خواب بیدار میکند. و هم چنین‌به علت عواطف و احساسات‌مادر بزرگی تا آنجا که میتواند به بچه مهربانی میکند و مهربانی بیش‌از حد بچه را لوس و نق بار می‌آورد. اکثر همسایگان به عنوان کمك در مواقع ضروری بچه های یکدیگر را نگاهداری می‌کنند البته این نوع پرستاری خرج ندارد ولی مشکلات فراوان دارد. با تمام این‌اوصاف وقتی که‌شما پرستار بچه استخدام میکنید چطور میتوانید باو اطمینان داشته باشید که او پرستار خوبی است؟ ـ چنانچه‌پرستار را از طریق آگهی روزنامه‌ها و یا موسساتی که باین‌قبیل کار ها اختصاص دارند پیدا میکنید حتما از آنها معرف‌و ضامن بخواهید هرگز پرستار را بدون رضایت‌نامه قبلی قبول نکنید و همچنین قبول پرستاری که‌در زمینه‌بچه‌داری تجربه و مهارت ندارد کار عاقلانه‌ای نیست. ازپذیرفتن پرستارانی که بیمار وضعیف وازنظر اخلاقی مشکوك‌باشند جدا بپرهیزید. در بدو استخدام پرستار، نقاط مختلف خانه را به او نشان دهید و او را بابچه آشنا سازید بعقیده من غیرعاقلانه است که بچه چشم خود را از خواب باز نماید و یك شخص غریبه‌ای را بالای‌سر خود ببیند البته پرستار با تجربه و خوب حتی قبل‌از تذکرشما این اعمال‌را خودش انجام میدهد زیرا به اهمیت آشنائی با بچه واقف است و اما چطور بایستی با این پرستار مثل یك مهمان رفتار کرد. قبل‌از ترك خانه شماره تلفن خودرا به پرستاربدهید تا در مواقع ضروری مکالمه تلفنی بین او وشما میسر باشد. چنانچه مکالمه‌تلفنی امکان‌پذیر نباشد آدرس محلی را که بایستی به آنجا بروید به پرستار بدهید. در مورد اجرت قبلا با پرستار توافق نمائید و اینکه تا چه ساعتی بایستی مسئولیت‌را بعهده بگیرد دقیقا تعیین نمائید.

وقتیکه از کسی میخواهید برای چند ساعت از بچه‌شما نگهداری نماید و مثلا می‌گوئید که در فلان ساعت برخواهید گشت سعی نمائید که سرساعت بموقع بچه را تحویل بگیرید، در غیراین صورت چه‌بسا ممکن است طرف که اقوام دور و نزدیك و یا پرستار است ازحوصله رفته واز بی‌حوصلگی خوب به بچه توجه ننماید. و باز بخاطر داشته باشید که‌بچه خود رابدست‌هرکس نسپارید و هنگام استخدام پرستار وضع اخلاقی و روحی او را در نظر بگیرید و مرتب نکاتی را که در تربیت بچه خودبه آن توجه دارید‌برایش گوشزد نمائید و بگوئید که‌از آن نکات پیروی نماید.

۲۸ دی‌ماه روز قرعه کشی ۶ دستگاه اتومبیل ژیان

* آقای غلامعلی باشماغچی
ساکن خیابان کندی

* خانم محبوبه ربیعی‌فرد
ساکن خیابان آریانا

* خانم اشرف نورنیا
ساکن خیابان بهار

* آقای جلیل عقیلی
ساکن اصفهان

* آقای حسن غلام جعفری
ساکن آبادان

* خانم مریم اسحق
ساکن لشگر- خیابان کمالی

* خانم شهرام روبن
ساکن امیرآباد

* آقای محمد زندی‌پور
ساکن نصرت شرقی

* آقای حسین زمانی
ساکن اصفهان

* آقای محمود یزدانی
ساکن اصفهان

* خانم جمیله برهان‌زاده
ساکن آبادان

* آقای عزیزالله طبیب‌نژاد
ساکن اهواز

* آقای مهدی زردکف
ساکن اهواز

* آقای هوشنگ محسنی
ساکن بهبهان

* خانم بالا خانم مظفری
ساکن رشت

* آقای علی رضا امیدی
ساکن رشت

* آقای خسرو ضیائی
ساکن اصفهان

* آقای محمود مصری
ساکن نارمك

* آقای کمال روزی‌طلب
ساکن بهبهان

* آقای محمد کاظم مشتوقی
ساکن مشهد

گروهی از مصرف کنندگان دریا ۱۰ قطعه تصویر اتومبیل ژیان را از داخل قوطی‌های دریا و بیو دریا بدست آوردندو جایزه خودرا دریافت داشتند.

شما نیز تا ۲۸ دی‌ماه فرصت دارید که ۱۰ قطعه تصویر اتومبیل ژیان را کامل کنید
وعلاوه بر دریافت جایزه اول در قرعه کشی ۶ دستگاه اتومبیل ژیان شرکت نمائید.

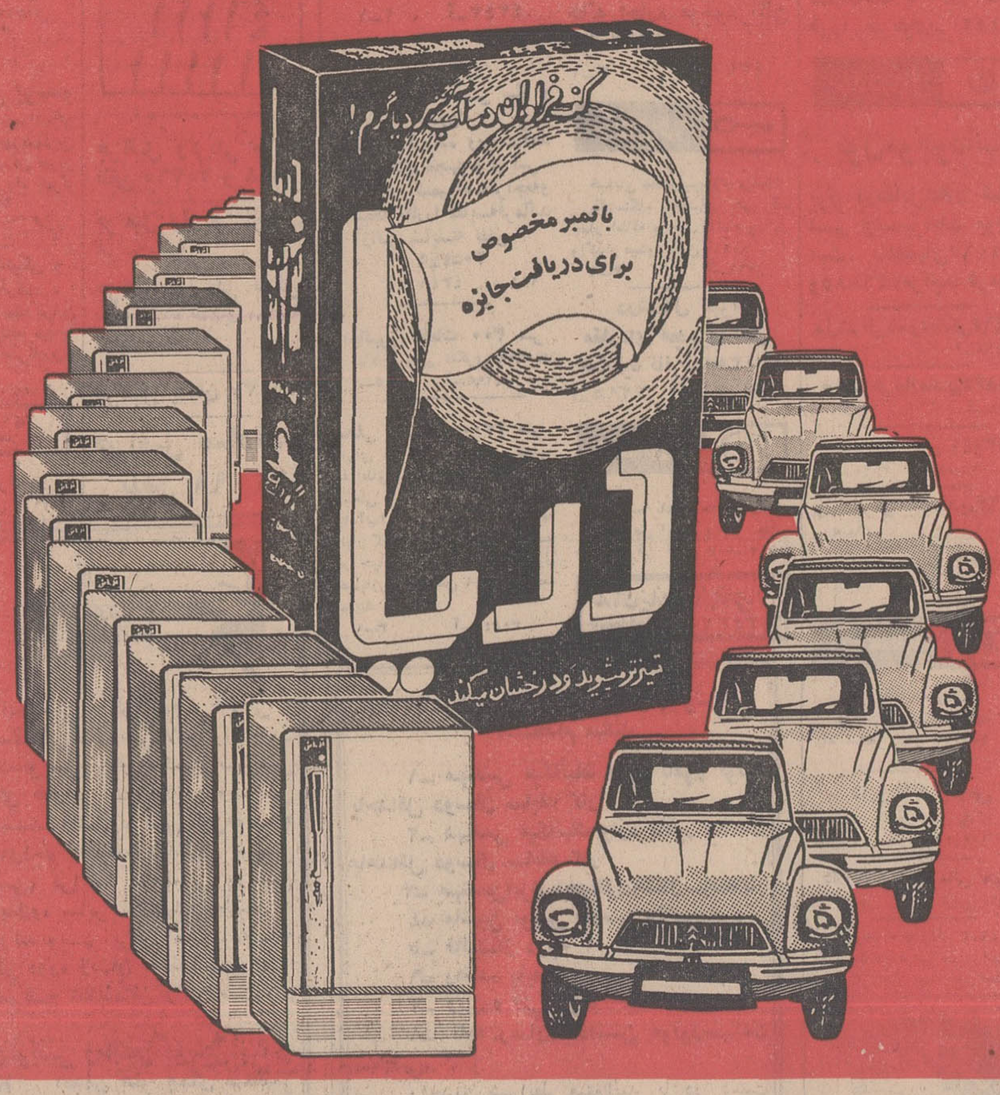

« دریا واقعا تمیز ترمیشوید و درخشان میکند. »

برای مؤسسات عمومی درخارج ازمحدوده پروانه صادر میشود

دیشب انجمن شهر تهران جلسه داشت قرار بود در جلسه دیشب مسئولان آب وبرق و تلفن حضور پیدا کنند و بنمایندگان انجمن شهر توضیح بدهند که چراعملیات حفاری دستگاههای خوددراهماهنك نمی کنند ولی در همان آغاز جلسه آقای فرهودی رئیس انجمن گفت: چون آقایان مسئولان آب‌و برقو تلفن روز چهارشنبه یك جلسه هماهنگی باشهرداری خواهندداشت قرار شد در جلسه آینده انجمن شهر حضور پیدا کنند و بگویند برای هماهنگی کار های خود چه کرده‌اند.

(با اعلام عدم حضورمسئولان آب وبرق وتلفن چند نفری ازنمایندگان انجمن که خودرا برای انتقادشدید آماده کرده‌بودند جا خوردند و در گوشی بهم می گفتند حضرات جاخالی کرده‌اند !)

وبعد ، شهردار تهران گفت :در اجرای‌اوامر شاهنشاه‌وبمنظورایجاد هماهنگی در اجرای برنامه ها با شرکت مسئولان سازمانهای آب و برق وتلفن وشهرداری جلسات متعددی در شهرداری تشکیل شد ونتایج بسیار مفیدی بدست آمدو این‌امید درما ایجاد شده که با اجرای برنامه هماهنگی (که این برنامه باطلان انجمن شهر نیز خواهد رسید) حداقل‌تا چند سال برنامه‌ها هماهنك خواهد بود .

دراین موقع شهردار تهران به سئوال آقای بهبهانی درموردهزینه های‌اداره امانی شهرداری پاسخ داد .

*** پاسخ شهردار**

شهردارگفت : من در مورد کارهای شهرداری تعصبی ندارم‌وبا آنکه در حال حاضر سه قاضی برجسته در امور شهرداری نظارت دارند و هرکسی تخلف کند فورا تحت‌تعقیب قرار میگیرد و با این حال بسیار خوشوقت می شدم که آقایان نمایندگان و دیگر افراد عیب و نقص کار شهرداری و یا تخلفات ماموران رابگویند . آنگاه شهردار پاسخ زیررا به ضمیمه سی صفحه توضیحات و آمار وارقام درمورد کارادّاره امانی به انجمن تسلیم داشت .

کار های انجام شده در قسمت امانی‌براساس فهرست‌بهای‌پیمان ـ کاران فعلی‌شهرداری که معدل تخفیف آنها در حدود ۱۰درصد می‌باشد محاسبه گردید معذالك کار های امانی در حدود۱۰ درصد ارزانترتمام شده‌است .

توضیح آنکه : کلیه هزینه های پیمانکار از قبیل ۵ در صد مالیات‌و بهره ضمانت‌نامه هانیز کلا حساب شده‌است .

پیمانکاران بهیچوجه حاضر به اجرای کار (بعلت‌پرا کنده بودن‌و کوچکی هر قسمت از کار) به قیمت هائی که فعلا کار انجام میدهندنیستند.

کار های امانی چون اغلب جنبه فوریت دارد مسلما‌پیمانکار با سرعتی که قسمت‌امانی انجام داده است‌نمیتوانست انجام دهد چون اجرای هر موردمو کول به‌مکاتبات زیادمی‌باشد .

در صورتی که کار های امانی ازطریق پیمانکار انجام می گرفت احتیاج به کادر نظارتی که هزینه آن در حدود پنج میلیون ریال می‌باشد داشت که این مبلغ نیز صرفه‌جوئی شده‌است .

در مورد کار های اساسی که توسط‌قسمت‌امانی‌انجام‌میگیرد‌مانند خیابان قدیم شمیران کلیه کار ها توسط آزمایشگاه ارتش کنترل گردید.

در مورد آسفالت هائی که بصورت حاضروتنی خریداری می گردد آزمایشگاه سازمان برنامه در محل دانه‌بندی ومیزان قیر را کنترل مینماید.

در مورد آسفالتی هم که در کارخانه‌شهرداری تهیه می شود مرتبانمونه‌برداری شده‌و به آزمایشگاه سازمان برنامه‌فرستاده میشود.

*** وام ۵۰ میلیونی**

دراین‌موقع گزارش اقدامات کمیسیون رفع مزاحمت مطرح گردیدورئیس اقدامات کمیسیون راستود وسپس گزارش تاسیس کتابخانه در پارك فرح مطرح گردیدوپس از اظهارنظرنمایندگان بتصویب‌رسید.

آنگاه گزارش دریافت‌پنجاه میلیون‌ریال‌وام‌ازوزارت کشور با بهره شش‌درصدمطرح شدشهردار گفت‌ازهمکاری بسیار نزدیك‌وزیر کشور باشهرداری تشکر میکنم آقای وزیربازحمات فوق العاده‌این پول را فراهم ودراختیار شهرداری قرارداده‌اندشهردار گفت کارشهر تهران با پنجاه میلیون و صد میلیون درست‌شدنی نیست‌وجهت تغییرشکل تهران پول فوق‌العاده لازم است‌این پیشنهاد نیز به‌رای رسیدوتصویب شد .سپس گزارش شهرداری در زمینه دادن اجازه بشهرداری به منظور صدورپروانه ایجادتاسیسات عمومی در حدفاصل بین محدوده‌خدمات‌شهری‌ومحدوده نهائی پایتخت بشرح زیرمطرح‌شد وپس از سخنان نمایندگان از متن این گزارش کاخانجات و موسسات صنعتی متنزع گردیدو بقیه به تصویب رسید.

*** متن گزارش**

ریاست محترم انجمن شهر پایتخت باتوجه به مذا کرات جلسه مورخ ۷ر۱۰ر۴۸ انجمن شهر پایتخت منمنی‌است به شهرداری پایتخت‌اجاره داده شودنسبت‌بصدور پروانه ایجاد تاسیسات عمومی مانند مدارس . کارخانجات . بیمارستان ها. رمیهای وورزشی وانتقال صنایع مزاحم به منطقه صنعتی‌پیش‌بینی شده در حدفاصل بین محدوده خدمات شهری و محدوده نهائی‌پایتخت مشروط بر آنکه با ضوابط و موازین ومنطقه بندی شهرداری تطبیق و ایجاد تعهد خاصی‌جهت سرمایه‌گذاری شهرداری‌و یاسایر موسسات‌دولتی از قبیل آب‌وبرق و تلفن‌نمایند راساقدام و گزارش امر را در هر مورد بانجمن شهر استحضارا ایفاد دارد .

جلسه‌انجمن شهرپس ازتصویب این گزارش پایان یافت.

بموجب اطلاعیه مصوبه انجمن‌شهر شهرداری مجاز است برای صدور پروانه ورزشگاه ، مدارس و دیگر موارد مندرج در گزارش شهرداری اقدام نماید ولی درباب صدورپروانه برای کارخانجات و موسسات‌مزاحم پس از تصویب طرح جامع اقدام خواهد شد .

تعرفه گمرکی وسهمیه

بقیه ازصفحه اول

بعداز ظهر پریروز ۵۰ تن از بازرگانان تهران در اطاق هیئت اجرائی حزب ایران نوین حضور بهم‌رسانیدندتا از اقدامات دبیر کل حزب پیرامون تامین خواست های جامعه بازرگانان تشکر کنند.

در این جلسه علاوه بر آقای کلالی دبیر کل حزب، آقایان امیر حسین شیخ بهائی رئیس هیئت‌عامل سازمان امور اصناف، آقامی رضوی و کاظم‌صدقیانی زاده مسئولان‌حوزه بازرگانان حزب شرکت داشتند.

تشکر بازرگانان

آقای کاظم‌صدقیانی‌زاده‌نماینده‌تبریز و مسئول حوزه بازرگانان سازمان امور اصناف‌ضمن ابراز خوشوقتی از تشکیل این جلسه گفت:

«... بنده بنام مسئول حوزه ۲ بازرگانان میخواستم از دبیر کل حزب که در حل مشکل بازرگانان وارد کننده مواد پشمی نهایت‌توجه را کرد تشکر نمایم.

مدتها بود که گروهی‌ازبازرگانان تهران که در امرورود پارچه‌پشمی با نخ مستقل فعالیت دارند بسبب نارسائی امور در یك قابسامانی عمیق فرو رفته بودند و امروزبراثر اقدامات‌حزب‌ایران‌نوین،این‌مشکل بزرك برطرف گردیده است و بازرگانان برای اظهار قدردانی در این جلسه حضور یافته اند.

جلوگیری اززیان

آقای زرکش افزود : اولین خواست ما این است که‌برای‌اینکه منافع‌دولت وجامعه بازرگانان باهم تامین گردد بهتر است‌درکمیسیون تعیین تعرفه کالاهای وارداتی از بازرگانان بصیر نیز دعوت بعمل آید تا با توجه به‌سیاست‌و خط مشی کلی دولت در امر تنظیم تعرفه گمرکی نظراتی داد تا این مشکلاتی که در حال حاضر وجود دارد دیگر پیش نیاید :

*** وضع سهمیه**

یکی از علل ایجاد مشکل برای طبقه بازرگان روشن نبودن وضع سهمیه است ووضعیکه در مورد فاستونی با نخ مستقل پیش آمد ، ناشی از همین نارسائی مقررات‌بود. دیگراز خواستهای ما که‌بایدروشن شود لایحه ایست که برای‌ادغام اطاقهای صنایع ومعادن‌و بازرگانی بصورت‌واحد در دست تدوین و تصویب است و خوبست برای تامین نظر قطعی در این لایحه از هم‌اکنون وضع کلی در نظر گرفته شود و با شرایط بازرگانی تطبیق داده‌شود .

*** تشویق صدور پیله**

یکی‌دیگر ازخواستهای‌ما مسئله صدور پیله ابریشم است که از صادرات‌سهم ایران‌در چندسال‌اخیر بوده‌است و در صورتیکه تقویت شرایطی بوجود آورد که بتواند‌در بازار بین‌المللی قابل رقابت باشد. یکی از علل طرح این خواسته‌این است که تاسال ۱۳۴۶ مالیات بر صدور فرش ۴درصد بوده‌است که دردو سال اخیر ۲ درصد بر آن افزوده شده است‌و سبب رکود امر صادرات فرش گردیده‌است .

سپس آقای جمال امامی ازحوزه ۲بازرگانان توضیحاتی پیرامون صدور پیله داد که مورد توجه‌واقع شد .

*** راه حل منطقی**

بعدآقای‌اولیاءشیرازی‌از حوزه ۲۲ صنفی مربوط به پارچه فروشان مطالبی در زمینه مساله گمرکات‌و شدت عملی که برای حفظ منابع ارزی مملکت در این زمینه بعمل می‌آید وبسیار منطقی و اصولی نیز هست ایراد کرد وبادآور شد : ولی فی‌المثل اگر یك مغازه ۱۰ متر پارچه داشته باشد که مربوط به‌قبل از اعلام سیاست جدید گمرکی دولت‌باشد نباید صاحب مغازه‌را مشمول وضع فعلی قرارداد واورا جریمه کرد و یا عین جنس را توقیف‌نمود .

لذا از مقامات گمرکی کشور استدعا داریم که راه حل منطقی و استواری اتخاذ نمایند و بهمان طوری که شفاها وعده‌داده‌اند عمل کنند . چون این عمل باعتبار یك متن قانونی که درسال ۱۳۱۴ به تصویب رسیده است‌انجام میشود و دولت حربی نیز با بصیرت‌وعلاقه‌ای خاص تشخیص داده است که این ماده‌قانونی ظالمانه بوده و بهمین اعتبار یك ماده واحده برای‌تصویب تقدیم پارلمان‌نمود که‌بسبب‌نارسائی آن تصویبش معوق مانده است و لذاخواهشی داریم اقدامی فرمایند نارسائی آن مرتفع و یك گروه ۶۰۰۰ نفری‌را در تهران و زیادتر ازآن‌رادر شهرستانها از نابسامانی وپریشان خاطری نجات دهند .

*** بیانات دبیرکل**

دراین موقع آقای‌منوچهر کلالی دبیر کل حزب ایران نوین ضمن اظهار خوشوقتی از حضوربازرگانان دراین‌جلسه چنین اظهار داشت : دبنده می خواهم به عنوان دبیر کل حزب از حضور شما تشکر نمایم ولی می‌خواهم عرض کنم تحولی که در حال حاضر بوسیله جمعی از بازرگانان انجام‌شده‌است درنتیجه کوشش‌مداوم وفعالیت‌خود آقایان ومسئولان سازمان امور اصناف حزب بوده است .

بعقیده من پشتکار در انجام خواستها و تحقق هدفها با برنامه صحیح از اصول ثابت و ارزنده پیروزی است .

در این‌جلسه تقاضاهایی داده شد که بخصوص درمورد متن‌تعرفه کالاهای وارداتی چنانچه نظریات حساب شده باشد ما میتوانیم‌آنها را دردفتر سیاسی حزب بررسی و بوزارت اقتصادمنعکس کنیم وفکر میکنم که چنانچه‌شما مطالب و خواستها وطرحهای خودرا تدوین وتسلیم حزب نمائید بهتر از آن نتیجه خواهید گرفت‌و مسلم‌بدانید مابرای این دراین مکتب گرد آمده‌ایم که به منویات شاهنشاه آریامهر در تامین‌خواستهای‌منطقی مردم جامه عمل بپوشانیم و ما امیدواریم که طبقه‌شریف بازرگان نیز مانند سایر طبقات به‌حزب‌به‌پیوندند ومسلم بدانند که‌حزب‌نیز تعلق بطبقه خاصی ندارد و به‌تمام گروههای اجتماعی تعلق دارد و خوشبختانه سازمان امور اصناف حزب وحوزه شما نیز از جمله فعالترین ارکانهای حزبی است .

خواست منطقی شمااز‌طریق‌حزب بطوری که میدانید مورد توجه نخست‌وزیر حزبی و وزیر دارایی قرار گرفت‌وباسرعت تامین گردید.

در مورد لایحه ادغام اطاق های بازرگانی و صنایع ومعادن‌نیز باید بگویم که‌آئین‌نامه آن به مجرد وصول دراختیار حوزه بازرگانان قرار خواهد گرفت تاقبل از طرح نظرات شما اخذ گردد .

وضع تحزب

امروز باید جامعه بازرگانان بداند که وضع تحزب باگذشته‌در مملکت‌ما تفاوت‌دارد وحزب متعلق بتمام گروههاست .

امروز در حزب حتی اگر یك گروه خاصی نمایندهای نداشته باشد بازحزب خودرا موظف میداند برای‌تامین منافع آنگروه اقدام‌کند ولی اگر مثلا بازرگانان یك‌جمع متشکل ومتحدی در حزب باشند ، حزب بهتروبیشتر درجریان‌خواست های آنها قرار خواهد گرفت واز منافع آنها حمایت خواهد کرد .

ارائه خواستها

دبیر کل تاکید کرد: «.. کار امروز را به‌فردا موکول نکنید و هرچه زودتر بدور هم جمع شوید ویس ازمشورت واتخاذ تصمیم‌نهائی حاصل خواست‌های منطقی خود را بصورت یك طرح مستند و جامع در دسترس ما قرار بدهید تا از طریق حزب آنرا بجریان‌اندازیم.»

سپس آقای تقی‌زاده از حوزه ۲ بازرگانان مطالبی درباره سهمیه ایراد داشت .

حقوق مشروع بازرگانان

آقای اولیاء شیرازی از حوزه۲ بازرگانی حزب گفت :

«.. یکی از علل مهم‌وریشه‌دار مشکلات امروز بازار عدم توجه واقعی اقاق بازرگانی بمنافع این طبقه‌است درحالیکه وظیفه اطاق بازرگانی ایجاب مینماید که از حقوق مشروع بازرگانان حمایت کند .

مساله‌دیگر جدایی کاذبی‌بوده‌است بین این‌طبقه ومسئولان دولت‌ایجاد کرده شده بود و لذا همیشه بازرگانان خودرا تنهانگهداشته‌اند وهمین امر سبب شده است که مشکلات آنها روز بروز پیچیده‌تر شود ولی امروز خوشبختانه براثر اقدامات حزب ایران نوین و سازمان امور اصناف حزب این خلاء پرشده است و روزبروز دسته دسته بازرگانان به حزب روی می‌آورند و ایفاگر نقشهای مهم میشوند.»

تشکر ازمساعی‌دبیرکل

درپایان‌آقای امیرحسین‌شیخ بهائی نماینده تهران‌درمجلس شورایملی ورئیس هیات عامل اصناف‌درحزب اظهار داشت: «بنده بایداز مساعی آقای دبیر کل حزب اظهارتشکر نمایم، چون اگر توجه ایشان‌بحل مشکل شما نبود بهیچوجه‌ما توفیق خدمت کسب نمیکردیم. متاسفانه درگذشته بعللی که تاسف‌انگیز است یك جدائی کاذب بین جامعه بازرگانان که از طبقات شریف میباشند و مقامات مختلف ایجاد شده بود که بدنبال یکسال ونیم فعالیت حزب بتدریج این خلاء اکنون ازمیان رفته است و روزی نیست که برتعداد اعضاءبازرگان سازمان اصناف اضافه نشود .

حزب ایران نوین برای این بوجود آمده است که برای بقاء اصول انقلاب ایران‌وتحقق منویات شاهنشاه آریامهر ازطریق اتحاد ووحدت بین گروه های اجتماعی این مهم‌را بثمر برساند وخوشوقت است که‌این مسئلت‌رابخوبی انجام میدهد .

این جلسه ساعت هفت و نیم بعدازظهر پایان پذیرفت .

اتومبیلهای آریاوشاهین

بقیه ازصفحه اول

وزیر اقتصاد ملی اردن هاشمی از لذیه قسمتهای کارخانه بانهایت دقت بازدید کرد و سئوالاتی نمود که توضیحات‌لازم‌از طرف مسئولین کارخانه‌باطلاع ایشان‌رسانیده شد.

آقای دکتر حسن سامی جوده وزیر اقتصاد ملی اردن هاشمی که دراین بازدید سخت تحت تاثیر عظمت تاسیسات کارخانه قرار گرفته بود اظهار امیدواری کرد که درآتیه بتوانیم‌از تولیدات‌بسیار جالب و فوق‌العاده این کارخانه درکشور اردن هاشمی استفاده نمائیم.

ایشان اضافه نمود که ظرافت و زیبائی اتومبیلهائی آریا وشاهین که نه بزرك هستند و نه کوچك و درعین حال متناسب و جادار درخور اهمیت است . ایشان بخصوص در باره اتومبیلهای جیپ ساخت این کارخانه از جمله شهباز وسیمرغ اظهار داشت که این‌نوع اتومبیلها بخوبی میتواند مورداستفاده وزارت کشاورزی و سازمانهای دولتی و ملی اردن هاشمی قرار گیرد ، بهمین جهت همانطوریکه گفته‌شد امیداورم درآینده‌بتوانیم ازتولیدات این کارخانه درکشور اردن هاشمی استفاده بکنیم.

درپایان این بازدید آقای دکتر حسن سامی‌جوده وزیر اقتصاد ملی اردن هاشمی دفتر یادبود کارخانه را امضاء کرد و چنین نوشت :

«کارخانه‌ای که من امروز موفق به بازدید آن شدم نمودار واقعی انقلاب عظیم اجتماعی ایران است، عظمت تاسیسات این کارخانه‌فوق‌العاده مرا تحت تاثیر قرار داد . امیدوارم کارخانجات اتومبیل‌سازی آریا ، شاهین و انواع جیپ‌تحت رهبری خردمندانه شاهنشاه عظیم‌الشان‌ایران‌به پیشرفتهای بزرگتری نائل آید .»

وسپس تمثال‌رنگی اعلیحضرتین و والاحضرت همایون ولایتعهد در یك قاب خاتم‌نفیس بعنوان یادبود به‌آقای‌دکترسامی‌جوده وزیراقتصاد ملی اردن هاشمی اهداء گردیدو ایشان هنگام دریافت این هدیه اظهار داشت :

«این بهترین هدیه‌ایست که‌با خوداز ایران میبرم‌من آنرا همیشه دراطاق‌کار خود بعنوان یادبوداین بازدید قرار خواهم داد و مراتب تشکر قلبی خود و همراهانم را به اولیاء شرکت‌سهامی جیپ‌بمناسبت دریافت این هدیه ارزنده ابراز میدارم .»

رودخانه‌های خوزستان طغیان کرد

در اهواز ،آب د ربعضی ازمحلات خانه ها را محاصره کرده‌است

* در شمیران بعلت مه غلیظ اتومبیلها باچراغهای‌روشن حرکت میکردند

* آبادان به حال نیمه تعطیل درآمد و خرمشهر درمعرض تهدید سیل قرار گرفت

* ریزش برف درشهرستانها ادامه دارد

بارندگی سیل‌آسا در خوزستان باعث طغیان رودخانه‌ها شد وخرمشهر در معرض خطر سیل قرار گرفت . مردم مسجدسلیمان به‌کوههای‌اطراف ایذه میروند تا «برف» را تماشاکنند. اگر بارندگی در شهرهای خوزستان ادامه یابد خطر طغیان رودخانه‌کارون حتمی است .

از نیمه شب پریشب بارندگی سیل‌آسائی در خرمشهر آغاز شدکه تا نیمه‌های شب گذشته ادامه داشت. براثر این بارندگی کلیه کیرهای خرمشهر راآب‌فراگرفته وکیرنشینان در وضع نامساعدی بسر میبرند .

بعد از ظهر دیروز در منطقه شاه‌آباد خرمشهر که از سطح زمین پائینتر است آب زیادی جمع شد و مردم به سختی صورت میگیرد و سینماهای این شهر دیشب تعطیل شد .

*** بایپراهن**

موضوع جالب‌اینکه دیشب‌در حالی که مردم خوزستان‌از سرما وبارندگی سخت در عذاب بودند در بسیاری از نقاط کشور هوا آفتابی و ملایم بود، و حتی در زاهدان مردم با پیراهن در خیابانها رفت وآمد می‌کردند .

*** چالوس**

از ساعت یك بعد از ظهردیروز هوای چالوس ابری و متعاقب آن طوفان شدیدی همراه با ریزش تگرك و باران‌شروع شد و تاساعت ۲ بعد از ظهر ادامه داشت ، از ساعت چهار بارندگی مجددا آغاز شد وهم‌اکنون نیز ادامه دارد ،در حومه چالوس‌و منطقه «سیاه بیشه» تادگچسر» ریزش برف ادامه‌دارد در جاده کندوان پلیس از حرکت اتومبیل های فاقد زنجیر چرخ جلوگیری میکند .

*** شیوع دیفتری**

در چالوس و حومه دیفتری بین کودکان‌و دانش آموزان مدارس شایع شده است مراکز بهداشتی، و پزشکان سرگرم معالجه بیماران به دیفتری هستند .

در شیراز

از ظهر دیروز بارندگی در شیراز و حومه شروع شده و هم‌اکنون نیز ادامه دارد در روستا های اطراف شیراز شدت بارندگی بیشتر است .

تصحیح آگهی

در آگهی ۶۷۷۱۰ که روز شنبه در صفحه ۱۴چاپ‌شده بود کلمه (سیما) زائد بوده که بدینوسیله تصحیح‌میشود

اولین برف دراصفهان

خبرنگار ما در اصفهان گزارش داد : ازصبح دیروز هوای شهر اصفهان ابری شد و بدنبال آن ریزش برف نسبتا شدیدی در این منطقه آغاز گردید.

صبح امروز مردم شهر اصفهان اولین برف زمستانی را از پشت ـ بامهای منازل خود پارو کردند.

*** بصبح بارید**

خبرنگار ما در اهواز صبح‌امروز گزارش داد :بارندگی شدید تا سحرگاه امروز در اهواز و نقاط اطراف ادامه داشت و بهمین جهت باعث بالا آمدن بیشتر آب‌رودخانه ها گردید.

نیمه شب گذشته سیلاب اکثر خیابانهای فرعی و اصلی اهواز را فراگرفت و مردم برای جلوگیری از نفوذ آب بداخل منازلشان با لحاف ،پتو و چوب اقدام به‌سدبندی درمقابل خانه‌هایشان نمودند.

*** آب رودخانه‌ها بالا آمد**

در شهر رشت و نقاط تابعه ریزش مداوم باران همچنان ادامه دارد و آب رودخانه های گیلان‌به مقدار زیادی بالا آمده است.

درشهر های مازندران خصوصا چالوس ، شهسوار ، ساری و روستا های اطراف بارندگی بطور پراکنده ادامه داردو سرمای‌نسبتا شدیدی این مناطق را دربرگرفته است.

*** مه غلیظ در شمیران**

بدنبال ریزش برف درشمیران و ارتفاعات این منطقه از سحرگاه امروز مه غلیظی سرتاسر شمیران‌را فرا گرفت و بهمین جهت رفت و آمدمردم‌و وسائط نقلیه درخیابانها بااشکال روبرو شد.

غلظت مه بحدی بود که‌عابران از چند قدمی قادر بدیدن یکدیگر نبودندواتومبیلها باچراغهای روشن حرکت میکردند.

جشنواره فیلمهای فارسی در نیمه دوم اردیبهشت ماه ۴۹ در تهران ترتیب می‌یابد.

علاقمندان به شرکت در این جشنواره می توانند برای کسب اطلاعات بیشتر و تکمیل‌فرم های مربوط تا ۲۹ اسفند ماه ۴۸به اداره روابط سینمائی در وزارت فرهنك و هنر مراجعه وفیلم های خود را تسلیم نمایند . م.الف ۱۰۸۷۴

اداره کل امور سینمائی کشور

بهترین نوار وکاغذ طلاکوبی جهت طلاکوبی جلدکتاب وکیف وکفش وسایر اشیاء پلاستیکی شرکت دوبرا سرای اقبال تلفن ۲۸۶۷۳

افتتاح مطب در تهران

دکترسید محمد سنادیزاده

متخصص و جراح بیماریهای کلیه‌ومجاری ادرار

خیابان پهلوی ـ بالای چهار راه امیراکرم ـانتهای کوچه بیدی ـ تلفن ۶۸۲۵۶ ـ پذیرائی بعد از ظهرها .

مدت برگزاری نخستین نمایشگاه بین‌المللی نشریات ورزشی تمدیدشد

بعلت استقبال فراوان طبقات مختلف مردم نخستین نمایشگاه‌بین‌المللی نشریات‌ورزشی تاروزجمعه‌بیست و ششم دیماه در تالار جدید موزه ایران باستان مفتوح خواهد بود . آ_۶۸۲۴۸

دو مسابقه از هفتمین هفته‌مسابقه‌های فوتبال قهرمانی باشگاههای تهران

سه‌شنبه بیست‌وسوم دیماه پیکان باراه آهن ساعت چهار بعدازظهر گارد بابانك ملی ساعت شش بعدازظهر

آ_۶۸۲۴۶ دراستادیوم ورزشی امجدیه

گروه فرهنگی خوارزمی

برای کلاسهای جدید کنکور فنی‌که از روز شنبه چهارم بهمن‌ماه شروع میشود ثبت‌نام مینماید .

داوطلبان جهت ثبت‌نام بواحدهای زیر مراجعه فرمایند :

۱ـ گروه فرهنگی خوارزمی شماره یك ـ خیابان شاهرضا بیست متری دوم چهارراه سزاوار تلفن : ۴۰۸۳۳ و ۴۳۱۸۰

۲ـ گروه فرهنگی خوارزمی شماره ۲ـ خیابان شاه‌آباد ـ اول بهارستان تلفن ۳۳۸۶۳۳

داوطلبان هنگام ثبت‌نام دوقطعه عکس‌همراه داشته باشند . ۱ـ۲ آ_۶۷۲۹۴

تسلیت

جناب‌آقای هرمزپیشوائی ـجناب آقای فرخ پیشوائی
بانهایت تاسف مصیبت‌وارده رابشماوخانواده‌تان تسلیت میگوئیم.
گروه‌معلمین‌ورزشی‌راد
آ_۳۱۵۶۵

جناب آقای جهانگیرفاهی
مصیبت‌وارده را صمیمانه تسلیت‌میگوئیم.
حسین‌مزینی ،علی‌اصغر قراچورلو ، ایرج قراچورلو ، میکائیل‌باقری
آ_۳۱۵۰۵

سرکارستوان آریان
مصیبت‌وارده را از سوی خودو همکارانم بسرکارتسلیت میگویم.
سرلشکر محسن‌معین‌زاده
آ_۳۱۵۶۳

جناب آقای مهندس کیومرث سمراد مدیرکل محترم پست تهران و حومه
باکمال تاثر مصیبت وارده را تسلیت عرض مینمایم.
کامران منوچهری
آ_ ۳۱۵۶۷

سرکار سرهنك ستاد محمدخامه‌سیفی
درمصیبت وارده‌خود راشریك‌غمو اندوه جنابعالی میدانم.
سرهنك خدایار امیرسواد‌کوهی
آ_ ۳۱۵۷۷

جناب آقای هوشنك خسروانی
مصیبت وارده را باکمال تاسف تسلیت عرض مینماید..
آ_ ۳۱۵۹۳ معلمین کارکنان و مدیران مدارس کورش

جناب آقای ربانی معاونت محترم آموزش‌و پرورش ناحیه ۳
مصیبت وارده را باکمال تاسف تسلیت عرض مینماید.
معلمین ، کارکنان و مدیران مدارس کورش
آ_ ۳۱۵۹۱

جناب آقای غلامرضا یمین‌ـ مدیر کل محترم اداره کل آموزش و پرورش استان مرکز
مصیبت وارده را باکمال تاسف تسلیت عرض مینماید.
معلمین ، کارکنان و مدیران مدارس کورش
آ_ ۳۱۵۸۹

آقای دکتر توحید عاملی
درگذشت پدر مرحومتان رابجنابعالی وسایربازماندگان تسلیت عرض می‌نمایند .
دکتر فیلسوف. دکتر مهران. دکتر مهرکار
آ_۶۷۹۹۰

دوستان عزیز : آقایان حسن و صمداقتصادی
در غم شما بمناسبت فوت حسین اقتصادی شریك بقاء عمر برای بازماندگان و کلیه فامیل از خدای بزرك‌خواهانم.
سرتیپ جلال پژمان
آ_۳۱۵۳۱

خانم شباویز
درگذشت پدر ارجمندتان را بشماو خانواده صمیمانه تسلیت میگویم .
کیا
آ_۳۱۵۲۳

فقدان بزرك خاندان رفاهی را از صمیم قلب تسلیت‌عرض نموده و بقاء و سلامت‌آن خاندان بالاخص سرور گرامی‌جهانگیر رفاهی را از درگاه ایزدمنان خواهانیم.
محمد البرز ـ محمود گلیجان ـ عبداله البرز ـعلی‌مدنی
آ_۶۸۰۲۸

همکار محترم جناب آقای دکتر بهشتی
پزشکان و کارمندان بیمارستان بازرگانان
مصیبت وارده درگذشت پدر بزرگوارتان را بخاندان محترم بویژه به آنجناب تسلیت میگویند.
آ_۶۸۰۳۰

پزشکان و کارمندان آزمایشگاه رامون
بانهایت تاسف درگذشت آقای عباس بهشتی پدرگرامی آقایان دکتر علی بهشتی و دکتر جواد بهشتی را تسلیت عرض می‌نمایند.
آ_۶۸۰۲۴

استاد عزیز ، جناب آقای دکتر ابوالقاسم امشه‌یی
در مقابل مصیبتی که پیش آمده است ، جز صبر جمیل چه میتوانیم برای شما و خاندان شریفتان آرزو کنیم ؟خواهش داریم تسلیت شاگردان خودرا بپذیرید .
دانشجویان سال چهارم ادبیات فرانسه ، مدرسه عالی ، ادبیات و زبانهای خارجی . آ_۳۱۵۴۳

سرکار علیه خانم عقیلی
بانهایت تاسف درگذشت پدر گرامیتان را تسلیت‌عرض نموده بقای عمر شما وسایر بازماندگان آنمرحوم را ازدرگاه خداوند بزرك آرزومندیم .
آ_۳۱۵۳۷ یعقوبیان و بانو

مصیبت وارده را بدوست عزیزمان آقای جلال عقیلی تسلیت میگوئیم .
از طرف دانشجویان سال دوم وسوم ایران زمین
آ_۶۸۰۶۴

برادر طریق جناب آقای‌اردشیر دادستان و بانو
فقرای مکتب طریقت اویسی سراب مصیبت وارده را تسلیت عرض مینمایند .
حقیر محمد حسن متولی
آ_۶۸۱۱۸

تیمسار سرلشگر دادستان
ازطرف خودو کارمندان اداره ارتباطات رادیوئی جمعیت شیرو خورشید سرخ ایران مصیبت وارده رابحضورآن‌تیمسار گرامی صمیمانه تسلیت عرض مینماید .
سرهنك حاج خانزاده
آ_۳۱۵۵۳

جناب آقای مهندس کیومرث سمراد مدیر کل مناطق پست تهران و حومه
باکمال تاثر مصیبت‌وارده را تسلیت عرض نموده‌سلامتی آنجناب و فامیل محترم را از خداوند بزرك آرزومندیم .
مصطفی بلور فروشان . حسن حجت . محمد تقی عسگری . حسین صدیقی . هادی‌سپاسی . محمدحسین زاهدی. نورالدین میرمحمدی . علینقی سعیدی . کاظم قائم مقامی . حسین افشارلر . حسین مقبلی . جمشید سلیمانی . غلامحسین ذوالقدر . آ_۳۱۵۵۷

فدراسیون بکس کشور
مصیبت‌وارده را به آقای امیر یاوری قهرمان ملی‌سابق و همکار عزیز تسلیت عرض مینماید .
آ_۳۱۵۵۵ فدراسیون بوکس کشور

دوست عزیز جناب آقای مهندس رحیم تیزهوش
بانهایت تاسف مصیبت وارده راتسلیت عرض‌نموده سعادت وسلامت شما وخانواده گرامی‌را ازخداوند متعال خواستاریم.
محمدقاسمی وبانو
آ_۶۸۰۷۲

جناب آقای علی‌اکبر عقیلی
مهندسین وکارمندان وکارگران کارخانه‌قند شازند عموما درگذشت نابهنگام پدر گرامی رابانهایت اندوه‌تسلیت عرض نموده سعادت وسلامت جنابعالی وخانواده محترم را پیوسته آرزو مینمایند .
از طرف کارگنان کارخانه قند شازند: مهندس افشار
آ_۶۸۱۲۶

مصیبت وارده را بخاندان محترم بنی‌احمد بخصوص سرکار خانم بنی‌احمد تسلیت گفته و خودرا دراین غم‌شریك می دانیم.
اصفهان ـ هایده اقبال ، آفرین بیگلری
آ_ ۸۱۰۴

برای دستگیری کلاهبردار ده میلیونی :

بازرگانان رشتی، دست بکار شدند!

یکی از بازرگانان رشتی برای پیدا کردن کلاهبردار بتهران آمد! کلاهبردار با چند کامیون، شبانه اموال زیادی را از رشت بمقصد نامعلومی خارج کرده است!

یکی از بازرگانان‌ضرر دیده رشت شخصا برای دستگیری «حسین» کلاهبرداری که‌پس‌ازیك کلاهبرداری ده میلیون ریالی از بازرگانان و صاحبان صنایع رشت به‌طرز مرموزی متواری شد ، عازم تهران گردید . خبرنگاران اطلاعات در رشت پس از مدتی تحقیق و جستجو توانستند مشخصات و ردپای کلاهبردار را پیدا کنند !

خبرنگاران ماتوانستند کشف کنند که کلاهبردار نامبرده دو منزل دردو نقطه مختلف شهر (یکی در محله خمبران شریفه و دیگری در محله آفخرا) اجاره کرده و تمام کالاهائی را که با حقه‌بازی از بازرگانان رشت گرفته در این دو خانه انبار مینموده است .

بقرار اطلاع کلاهبردار مورد بحث در یك شب با چند کامیونی که‌تهیه دیده بود ، کلیه اجناس را از رشت خارج میسازد و به مقصد نامعلومی که احتمالا تهران بوده میبرد .

* گروه چپی‌ها !

بقرار اطلاع «حسین» دارای قدی بلند ، موی سپید، صورتی استخوانی و رفتار موقرانه‌ای بود ، یك چشم نامبرده چپ بوده و جالب اینکه به همراه زنی که هر دو چشم او نیز چپ میباشد ، به بازرگانان وصاحبان صنایع مراجعه می‌کرده است بنا به اظهار عده‌ای از ضرر دیدگان قسمتی از چکها را نیز همین زن امضاء‌کرده است !

تعقیب

«حسین» اسناد اجاره محل کار خود و دو منزل مورد بحث را دردفتر اسناد رسمی ۲۸ رشت تنظیم کرده و از کرج میباشد .

جالب اینکه بابت تنظیم این اسناد نیز چك بلامحل داده است !

بازرگانان و صاحبان صنایع رشت که درصددند برای دستگیری این کلاهبردار از هیچ اقدامی فروگذار نکنند ، متفق‌القولند که «حسین» از چند ماه پیش برای اجرای نقشه‌خود در شهر رشت مطالعه می‌کرده وچون جوانب کار را خوب سنجیده‌توانسته کار خود را با موفقیت به‌پایان‌رساند.

آقای حسن‌زاده مدیر فروشگاه هلند رشت که این نظریه موردتائید او نیز هست ، روز گذشته به‌تهران عزیمت کرد تا خود شخصا برای دستگیری کلاهبردار مورد بحث اقدام کند .

گزارش خبرنگارما از رشت‌حاکی است که شناسنامه «حسین» صادره

۳۰۰ نفر بجان هم افتادند !

سیصد نفر از روستائیان ده «فاسم‌آباد» رودسر برسر اختلافات‌ملکی‌بجان هم‌افتادند و کارشان‌به تیراندازی کشید در نتیجه یك مرد و یك زن، براثر اصابت گلوله مجروح شدند .

خبرنگار ما در رشت گزارش داد : اختلافات ساکنان این روستا از سال ها پیش جریان داشت ولی هربار با گذشت یکی از طرفین نزاع فیصله می یافت ولی دیروز بدنبال بگومگوی شدید ، کارشان به زدوخورد کشید ، در این بین یکی از منازعین با تفنگ دو تیر شلیك کرد و گلوله هامردی‌بنام‌یدالله فخرمحمدی و همسرش را مجروح کرد ، مجروحین به‌بیمارستان «مهر» رودسر منتقل شدند و تحت درمان قرار گرفتند ، پلیس پنجاه نفر را باتهام ایجادنزاع بازداشت کرد و پرونده‌ای دراین باره تشکیل شد .

چهار حادثه در رشت جان ۴ نفر را گرفت!

ظرف ۲۴ ساعت گذشته چهار نفرازساکنان شهرستان رشت طی چهار حادثه‌مختلف جان خود را ازدست دادند .

در اولین حادثه اتومبیلی براندگی شخصی ناشاس در جاده رشت ـ لاهیجان مرد عابری را بنام (جواد رنجبر) که از عرض جاده میگذشت زیر گرفت وباعث مرگ وی گردید .

میرزاآقا برزگر که بقصد کوهنوردی به ارتفاعات «نیشابندان» رفته بود به‌علت سقوط از بلندی کشته شد

دختر جوانی بنام شیرین بعت نامعلومی تصمیم به خودکشی گرفت وبا خوردن مقداری سم‌نباتی بزندگی‌خود پایان داد .

علی رشتی مرد ۴۵ ساله‌ای که در شهرستان رشت‌به‌کار فروش نفت اشتغال داشت هنگامیکه برای طرح‌شکایتی به شورای داوری شهرستان رشت مراجعه کرده بود ناگهان بزمین افتاد و براثر سکته قلبی جان سپرد .

تصادفی کوچك، جنجالی بزرگ بارآورده است!

دختران فریب‌خورده شیرازی تحویل والدینشان شدند

دختران فریب‌خورده شیرازی که در مشهد پیدا شده‌بودند روز گذشته به‌والدینشان در شیراز تحویل گردیدند .

قبلا به‌اطلاع خوانندگان رسید که دو دختر شیرازی به اسامی مریم‌اوجی ۱۴ساله و سکینه‌م زارع سیزده ساله وسیله دو نفر به اسامی رجب وشاگردش محمود از شیراز در راه مدرسه ـ خانه اغفال شده وبه مشهد برده شدند .

خبرنگار ما درشیراز گزارش داد: دختران فریب خورده شیرازی روز گذشته ازطریق اداره آگاهی مشهد به این شهر اعزام شدند و تحویل والدین خود گردیدند .

پرونده‌ای که درمورد اغفال آنان تنظیم شده بود وسیله آقای گرامند بازپرس شعبه سوم دادسرای شیراز مورد رسیدگی قرار گرفت .

شاید برای مردم تهران مشاهده چنین مناظری دیگر تعجب‌آور نباشد و گهگاه با اینگونه مناظر و باصطلاح «راه بندان» روبرو شده و بی‌اعتنا از آن گذشته و یا دقایقی چند و حتی ساعتی از وقت خود را به خاطر آن از دست داده باشند. بهرحال این‌عکس که بوسیله یکی از عکاسان سرویس عکاسی روزنامه اطلاعات گرفته شده ، گویای حقیقت تلخی است که به ظاهر ساده و کم اهمیت ، ولی در حقیقت از نظر «ترافیك» شهر شلوغ مامسئله‌ای بغرنج و از لحاظ اجتماعی قابل توجه است .

چرا برای یك تصادف جزئی، ساعتها وقت رانندگان و حتی عابرین برای مباحثی بیهوده و بی‌جهت گرفته میشود ؟

چرا یك‌چنین‌حادثه کوچکی مشکلی در «ترافیك» شهر پر جمعیت تهران بوجود می‌آورد ؟

چرا اینهمه مردم ، مانند کسانی که بیکارند ، وقت با ارزش خود را بیهوده از دست میدهند و بیشتر سبب شلوغی و ازدحام در محل تصادف می شوند ؟

از این «چرا»ها بسیار است و جای تاسف میباشد و بر مسئولان امر است که بطور جدی و قاطع فکر اساسی‌بکنند که در اینگونه موارد ، چنین صحنه تاسف‌آوری بوجود نیاید و هرچه زودتر متخلف و زیان دیده تکلیفش روشن گردد و بخاطر «هیچ» جنجالی بزرك و احیانا نزاع و زدو خورد پیش نیاید .

گاز زغال سرایداری را کشت

مرد پنجاه ساله‌ای بنام «محمد دست‌بلالکی» که سرپدار یك کارگاه موزائیك سازی بود ، شب هنگام در اطاقش آتش زغال تهیه کرد، ولی گاز زغال باعث مسمومیت و مرگ وی گردید .

جسد این مرد ، پس از معاینه پزشك قانونی به‌خاك سپرده شد.

از خبرنگار اطلاعات درشیراز

پدرومادری پس از ۱۶ سال دختر گمشده‌خودرا دیدند

پس از ۱۶ سال دختر گمشده‌خود راپیداکرد ودیروز بدادسرای تهران آمد واز مردی که ۱۶ سال پیش دخترش را برای کلفتی‌از اوگرفته بود و از وجود دخترش بهره برداری مادی نموده شکایت‌کرد.

خبرنگار قضائی ماگزارش می دهد: دیروز پیر مرد ۷۰ ساله‌ای بدادسرای تهران آمد و ضمن تسلیم شکایت خود چنین اظهار اظهارداشت .

من‌اهل رشت هستم به‌کشاورزی اشتغال دارم . شانزده سال پیش جوانی که با اتوبوس کوچك‌خود ازرشت به بندرپهلوی و بالعکس مسافر حمل می کرد ، به من مراجعه کرد و تقاضا نمود که‌دختر ۴ساله‌ام «فاطمه » رابرای‌رفع‌تنهائی همسرش دراختیار او بگذارم . من هم با درخواست او موافقت کردم‌و دخترم را باوسپردم.

این مرد که «احمد» نام دارد، سه‌سال در رشت بودو من وهمسرم ماهی‌یکبار به‌دیدن دخترمان بمنزل احمد میرفتیم . چهار ماه بعد که به‌دیدن‌دختر رفتم ، متوجه شدم که‌احمد خانه‌اش رافروخته و تغییر مکان داده‌است . به‌تمام گاراژ ها وبنگاه های مسافربری و دوستان وآشنایانی‌که در رشت‌داشتم‌مراجعه کرده سراغ «احمد» را گرفتم . ولی همه آنها از او اظهار بی‌اطلاعی کردند دوسال تمام « فاطمه » را جستجو کردم‌و حتی‌یکبار هم به تهران آمدم ولی‌او را نیافتم .

پس از ۱۶سال

پیر مرد افزود : هفته پیش که رخانه‌ام نشسته بودم ، ناگهان زنی‌جوان وآراسته در حالی که دست پسربچه ۳ساله‌ای را در دست داشت‌وارد خانه‌ام شدو خود را در آغوش من انداخت‌ودر حالی‌که می گریست و من را «پدر » میخواند سروصورت‌مرابوسید . من‌و همسرم ازعمل‌این زن جوان وزیبا دچار حیرت شده بودیم . این زن سپس خودش را در آغوش‌همسرم انداخت ودرحالی‌که اشك‌ازدیدگانش جاری بود،اورا نیز «مادر » میخواندومرتبا همسرم را می بوسید !

پس از چند دقیقه که مادر بهت وحیرت فرورفته بودیم ،این زن‌سر‌گذشت‌خود را اینطور بیان کرد : من «فاطمه »هستم . همان‌فاطمه‌ای که‌درسن ۴سالگی مرابه« احمد » سپردید و از ۷سالگی دیگر ازمن خبری ندارید !پیر مرد افزود : از فرط حیرت چیزی نمانده‌بود که فلیم از حرکت بایستد.

فاطمه سپس گفت : احمد مرا با خود به‌تهران‌برد وهنگامی که‌به سن۱۴سالگی‌رسیدم ،مرابادبدسرای تهران‌بردو بمقامات قضائی گفت : «فاطمه» پس از دو بار ازدواج در حالیکه‌دست‌پسر سه‌ساله‌اش‌رادر دست داشت‌وارد خانه پدرش شد!

پدرو مادراین دخترفوت کرده‌اندو ازاداره سرپرستی قیم نامه گرفت ورسما قیم‌وسرپرست من شد . من هم ناچار اظهارات احمد راپذیرفتم وتصور کردم که‌شمافوت کرده‌اید ودراین باره اعتراضی ننمودم. اما احمد، چند روز بعد با گرفتن‌مبلغ زیادی از یك جوان‌و کسب‌معافیت ازشرط سنی برای ازدواج، مرا به عقد وی درآورد .

دوسال زندگی‌توام با رنج‌واندوه من‌بااین‌جوان که‌روز هاوشب ها را در میخانه هامیگذراند، ادامه یافت واز اودارای دختری شدم .

دیگرزندگی برای من طاقت فرسا شده‌بود وچند بار درصدد خودکشی افتادم . روزی به «احمد» که قیم وسرپرست من بود مراجعه کردم‌و بالاخره « احمد » پنج هزار تومان مهریه‌ام را گرفت‌و پس از آنکه بچه‌ام را بشوهرم دادم، بااومتارکه نمودم و دوباره بخانه «احمد»باز ـ گشتم.

ازدواج‌دوم

هنوز یکسال از جدائی من با شوهرم نگذشته بود که بار دیگر احمد در صدد کسب درآمد از وجود من افتاد و با گرفتن مبلغی مرابه ازدواج‌یك مرد ۵۵ ساله درآورد! پس از یکماه زندگی بااین مرد ، متوجه‌شدم که او دارای همسر دیگری نیز می‌باشدو چاره را در این‌دیدم که در مقابل سرنوشت‌سر تسلیم فرود آورم .

هفته گذشته تصمیم گرفتم که از خانه‌شوهرم بگریزم وبرشت‌بیایم وتحقیق‌کنم که آیا پدرو مادرم مرده‌اند واظهارات «احمد» صحت دارد یا خیر ؟ دوشب‌در مسافرخانه بسربردم‌و روزهادر کوچه‌هائی که از کودکی‌بخاطرم‌مانده‌بود به‌جستجوی شماپرداختم . تااینکه امروز موفق شدم پس از ۱۶سال دوری پدرو مادر خود راپیداکنم.

پیرمرد ، پس‌ازبیان‌سرگذشت دختر خود از از مقامات قضائی خواست که «احمد» راکه به‌دروغ متوسل شده واز اداره سرپرستی قیم‌نامه‌گرفته و موجبات بدبختی‌او رافراهم کرده‌است ، به مجازات برسانند.

شکایت‌این‌پیرمرد را به‌یکی‌از شعب بازپرسی ارجاع گردید تا موضوع مورد رسیدگی قرار گیرد.

دو مامور برق دچار برق گرفتگی شدند !

ظهر دیروز،دو تن‌ازمامورین سازمان برق رضائیه هنگام بررسی سیم‌های یك «ترانسفور ماتور» واقع در خیابان مهاباد، دچار برق گرفتگی شدند .

خبرنگارما دررضائیه گزارش داد : یکی از مامورین به نام جعفر بلوئی ۳۶ ساله در دم کشته شد و مامور دیگر به نام «اسمعلی مکاری» وسیله‌عابران به بیمارستان شیروخورشید سرخ رضائیه منتقل و بستری گردید .

اتومبیل سواری شماره۶۵۲۳ برانندگی بهمن سالمی که از اصفهان عازم نجف‌آباد بود در بین راه با مینی‌بوس شماره ۱۴۴۳۴ که از طرف مقابل می‌آمد تصادف کرد ، شدت برخورد بحدی بود که اتومبیل سواری از مسیر خود منحرف‌و در کنار جاده واژگون گردید ولی خوشبختانه در این حادثه به کسی آسیب نرسید

۱۹ تخته فرش بدست آمد !

دو سارق به وسیله ماموران ژاندارمری امیرآباد دستگیر شدند و از آنها تعداد زیادی اشیاء مسروقه کشف شد .

سارقین که هردو ۲۳ ساله هستند ، «جواد قاضی» و«حسن سروش‌فر» نام دارند و شب گذشته به‌وسیله ماموران‌گشت ژاندارمری دستگیر شدند .

سارقین در باسگاه به سرقتهای متعددی اعتراف‌کردند و از منزل آنها ۱۲ تخته‌فرش مسروقه به دست‌آمد و همچنین اعتراف کردندکه دو تخته‌فرش در رشت است و پنج تخته‌دیگر را نیز در بانك‌گروگذاشته‌اند.

ازجمله‌اشیاء مسروقه‌دیگری که به دست آمد ، تلویزیون‌ـ دوربین فیلمبرداری‌ـضبط‌صوت سکه‌های طلا ـ انگشتری‌زنانه‌ـ مدال سینه ـ گوشواره‌ـ سینه ریز طلا و چند قلم دیگر از اشیاء نفیس بود که به وسیله ماموران ژاندارمری ضبط شد تا تحویل صاحبانشان گردد .

محمود و بهروز اصغر زاده برادران متهم بقتل

محاکمه دوبرادر متهم بقتل «فخرالدین بشردوست» آغاز شد

محاکمه محمود و بهروز اصغر زاده که متهم هستند در روز بیست‌وهشتم اسفندماه سال گذشته فخرالدین بشر دوست‌صاحب کارخانه تکنیك کاوه را در بیابانهای تهران پارس به قتل رسانده‌اند از روز گذشته در شعبه اول دادگاه جنائی مرکز آغاز گردید.

در نخستین روزهای فروردین ماه سال جاری اتومبیلی کنار رودخانه جاجرود پیدا شد و پس از باز کردن درهای اتومبیل ماموران انتظامی متوجه شدند که جسدی در صندوق عقب‌اتومبیل قرارگرفته است.

از آن لحظه تحقیقات آغازگردید وآقای رفیعی بازپرس شعبه ۲۱ دادسرای تهران مامور رسیدگی‌به واقعه قتل شد و پس از تحقیقات زیاد متوجه‌شد که مقتول‌فخرالدین بشردوست نام دارد و صاحب کارخانه تکنیك کاوه است.

* اعتراف به قتل

بازپرس چند نفر را به‌اتهام‌قتل مرحوم بشردوست بازداشت نمودتا این که دو برادر که از کارگران خودبشردوست بودند بازداشت‌شدند و نزد بازپرس مامور رسیدگی‌به پرونده صریحا اعتراف کردند .

* ریشه اختلاف

طبق محتویات کیفر خواست محمود اصغر زاده جوانی است ۲۰ ساله و تالحظه وقوع حادثه چهار سال بود که در کارخانه تکنیك کاوه مشغول کار بوده ، وی‌اهل کوچصفهان یکی از قراء رشت می‌باشدوبا معرفی‌برادر بزرگترش احمد که اوهم در همان کارخانه کار می‌کرده مشغول به کار شده وباروزی چهار تومان مزد استخدام گردیده و یك ماه قبل از وقوع قتل به علت سهل‌انگاری ومسامحه در کار به خدمت او پایان داده‌شده است .

اختلاف مرحوم بشردوست با محمود از ۶ماه قبل‌از وقوع حادثه شروع شده بود ، موقعی که ساختن کارهای فلزی خوابگاه دانشگاه صنعتی آریامهر از طرف مدیر کارخانه بعهده محمود گذاشته می‌شود، قرار بوده درقبال هر کیلو کار انجام شده یك‌ریال «پورسانتاژ» به محمود پرداخت‌شود که در پایان کار در حدود بیست‌و پنج هزار تومان طلب محمودمیشود ولی بعلت ناتمام گذاردن کار از طرف محمود، فخرالدین ازپرداخت پورسانتاژخودداری می کند ومحمود هم مرتب برای دریافت حق‌خودش مراجعه می کند و باعث بگومگو بین آنها می‌شود که بالاخره به اخراج محمود از کارخانه منتهی می‌شود. اخراج محمود از کارخانه باعث کینه و نفاق بین او و فخرالدین میشود ومحمود هم با دستیاری برادرش بهروز که اوهم در همین کارخانه مشغول کار بوده نقشه قتل بشر دوست رامی کشندو نقشه خود را در روز ۲۸ اسفندماه سال گذشته به مرحله اجرا می گذارند.

فخرالدین خانه‌ای‌در اول خیابان اقبال در اختیار محمود و بهروزو احمد سه برادری که کارگر کارخانه او بودند گذارده بود که بطور رایگان از آن استفاده نمایند .

همچنین درهمان روز وقوع قتل به‌مدیر دفتر کارخانه گفته بود که دوهزار تومان به محمود بدهد تا بتواند مغازه‌ای دائر کند.

* تقاضای اعدام

پس از اقاریر صریح متهمین‌نزد بازپرس ،بازپرس دادسرای تهران دوبرادر را مجرم شناخت و برای آنها قرار صادر نمود .و پرونده‌پس از صدور کیفرخواست از طرف دادسرای تهران که در آن برای دوبرادر متهم‌به‌قتل تقاضای‌مجازات اعدام شده بود پرونده به دادگاه عالی جنائی ارجاع شد.

یك استاد دانشگاه اعلام داشت :

معجزه پارك‌وی منحصر بتهران نیست

نوبت به سازمان جلب سیاحان و شهرداری پایتخت رسیده است که معجزه پارك وی را به رسمیت بشناسند !

امروز یك استاد دانشگاه تهران در مورد پدیده پارك وی اعلام داشت‌که این‌پدیده منحصر به پارك وی تهران نیست ونقاط دیگری درجهان باما در این معجزه شریك هستند .

این استاد دانشگاه آقای دکتر فاروقی نام دارد که روز گذشته گفت: از هنگامی که‌پدیده پارك وی کشف شده است اظهارنظر ـ های زیادی درباره آن شده وباید به‌اطلاع خوانندگان برسانم که‌این پدیده منحصر به پارك وی شهرما نمی‌باشد ونقاط دیگری در جهان باما دراین معجزه شریك‌هستند .

وی افزود: از آن جمله محلی است در کشور کانادا نزدیك‌شهر منکتن درایالت‌برونسویك جدید که بنام تپه مغناطیسی مشهور گردیده وهمه ساله مورد بازدید بسیاری‌از جهان‌گردان قرارمی‌گیرد ،درروی علامتی که کنارتپه نصب‌شده‌است نوشته شد :

«تپه مغناطیسی، برای احساس بهتر این پدیده تاجائیکه علامت سفید رنك نصب شده پیش روید، آنگاه موتور را خاموش وترمزها را آزاد کنید .»

دکتر فاروقی سپس گفت: فکر میکنم اکنون نوبت سازمان جلب سیاحان و شهرداری پایتخت فرا رسیده باشدتابانصب علامتی‌معجزه پارك وی‌را برسمیت بشناسند .

توضیح دکتر چهرازی

خبرنگار اطلاعات گزارش داد که‌بامدادامروز آقای‌دکترچهرازی از طرف استیتو اعصاب و روان جواب آقای مهندس شیروانی را که روز گذشته درروزنامه‌اطلاعات اعلام کرده بود در پارك وی‌گنجی نهفته نیست‌داد .

دکتر چهرازی گفت: از این‌که آقای مهندس شیروانی نظرات و توجیهات انستیتو اعصاب و روان را درمورد پدیده پارك وی تایید نموده‌اند متشکریم ولی درموردابن که آیا گنجی هست یا نیست و انکار نموده‌اند آیا بهتر نبود قبل از این اظهار عقیده ازکم وکیف آن استفسار می‌نمودند .

خورشت فسنجان در «رشت» یك خانوادهٔ ۸ نفری را مسموم کرد !

یك زن روستائی که مرغها و خروسهای خانه‌اش براثر خوردن مرك موش دچار مسمومیت شده بودند ، فی‌الفور سر آنها رابرید و با مرغها و خروسها خورشت فسنجانی تهیه کرد و برسر سفره آورد ، اما همه افراد این خانواده باخوردن خورشت فسنجان دچار مسمومیت گردیدند !

خبرنگار ما در رشت گزارش داد : این زن که «عزت آقائی‌زاده» نام دارد، خود و شوهرو فرزندانش باخوردن خورشت فسنجانی که با مرغها و خروسهای مسموم تهیه شده بود بحال اغماءافتادند ! همسایگان متوجه این واقعه شدند و آنهارا به بیمارستان پورسینای رشت انتقال دادند ، مسمومین از مرك نجات یافتند

خروس قاتل کشته شد !

در روستای«عنبران» از توابع تبریز یك خروس، طفل یکسال ونیمه‌ای را کشت و خود نیزبه جرم آدم کشی کشته شد !

بانو کبری‌نعیمی روزگذشته کودك یکسال و نیمه‌خود را در خانه گذاشت و برای خرید عازم بازار دهکده شد. اماوقتی به خانه بازگشت با جسدخون‌ـ آلود و بیجان‌طفل خویش‌مواجه گشت !

مادر داغدیده به‌تنها چیزی که نمی‌توانست بیاندیشد این بود فرزندش را یك خروس کشته باشد ، بهمین جهت با دادوهوار همسایه را آگاه کرد و از آنها برای پیدا کردن‌قاتل فرزندش کمك خواست.همسایه هامدتی‌جستجو کردندتاسرانجام منقار خون‌آلود خروس خانه توجه آنها را جلب کردومعلوم شد خروس خونخوار در غیاب مادر به سراغ طفل رفته‌وآنقدر او را نوك زده تا کشته است! مادر بیچاره وقتی از ماجرا مطلع شد، با قطعه چوبی‌بدنبال خروس افتاد و سرانجام با یك ضربه چوب او را کشت !

جنازه طفل پس از انجام تشریفات قانونی دفن گردید.

مجالس ترحیم

باکمال تاثر و تاسف درگذشت بانو فاطمه ملکی مادر گرامی آقای دکتر احمد ملکی نماینده مجلس شورای ملی را باطلاع میرساند :
مجلس ترحیم فقیده سعیده ازساعت ۹الی۱۱ صبح روز سه‌شنبه ۲۳دیماه‌جاری درخانقاه صفی‌علیشاه منعقدخواهدبود.
رئیس مجلس شورای ملی
عبدالله ریاضی

بانهایت تاسف وتاثر درگذشت مادر هم‌مسلك گرامی جناب آقای دکتر احمد ملکی نماینده مجلس شورای ملی‌را باطلاع میرساند.
مجلس ترحیم آن مرحومه ازساعت ۹تا۱۱ صبح روز سه‌شنبه ۲۳دیماه درخانقاه صفی‌علیشاه منعقدخواهد بود.
دبیرکل حزب ایران‌نوین- منوچهر کلالی

باکمال تاسف وتاثر درگذشت مادر هم‌مسلك گرامی جناب آقای دکتر احمد ملکی نماینده مجلس شورای ملی‌را باطلاع میرساند.
مجلس ترحیم فقیده سعیده ازساعت۹ تا۱۱ صبح روز سه‌شنبه ۲۳دیماه درخانقاه صفی‌علیشاه منعقدخواهد بود.
لیدر فراکسیون پارلمانی حزب‌ایران‌نوین - مهندس ارفع

سناتورها ونمایندگان مجلس شورای‌ملی استان آذربایجان
بانهایت تاثر وتاسف درگذشت مادرگرامی جناب‌آقای دکتر احمد ملکی نماینده محترم مجلس شورای ملی را باطلاع میرسانند.
مجلس ترحیم فقیده سعیده صبح روز سه شنبه ۲۳ دیماه جاری ازساعت ۹ الی ۱۱ درخانقاه صفی‌علیشاه منعقد خواهد بود.
ساعد مراغه. دکتر رضازاده شفق. سپهبد جهانبانی. سپهبد ورهرام. احمدبهادری. محمد اسدی. دکترامامی‌خوئی. امامی رضوی. دکتر شفیع امین. کریم اهری. مهندس‌پرویز بهبودی. سعید پدرامی. منوچهرپزشکی. جعفرجوادی.ابوالفتح جهانشاهی. احمد حق‌شناس. دکتر سعیدحکمت. لطف‌اله‌حی. محمد دیهیم. مهندس غلامرضا زنجانچی. حسنعلی زرگرزاده. منوچهرسعید وزیری. حسن‌شکیبا. دکتر تقی صاحب‌قلم. کاظم صدقیانی‌زاده. دکتر عاملی تهرانی. دکتر غلامرضاعدل. مهندس فیروز عدل. دکتر عدل طباطبائی. دکتراسمعیل‌فریور. فتح‌الله مافی. دکتر علی مدنی. علی مرندی. داود مویدامینی. امیر اسداله موسوی ماکوئی. عبدالمجید موسوی .
۶۸۰۶۸آ - ۱-۲

بانهایت تاسف و تالم درگذشت بانوفاطمه ملکی مادر ارجمند جناب آقای یوسف ملکی بازرس قانونی شرکت سهامی‌فرش ایران راباطلاع‌میرساند.
مجلس‌ترحیم فقیده‌سعیده از ساعت ۹الی ۱۱ صبح روز سه‌شنبه ۲۳دیماه جاری‌در خانقاه صفی‌علیشاه منعقد خواهدبود .
هیئت مدیره شرکت‌سهامی‌فرش‌ایران
آ-۶۸۲۵۸

بمناسبت درگذشت شادروان حجةالاسلام حاج میرزا ابراهیم شریفی سیستانی منسوب نزدیك آقایان ابوالحسن و عباسعلی قائمی قضات دادگستری مجلس ختمی ازساعت ۲½ الی ۴½ بعدازظهر روز چهارشنبه ۴۸٫۱۰٫۲۴ در مسجدارك برگزار میشود .
وزارت دادگستری
آ-۳۱۵۷۱

باکمال تاسف وتالم درگذشت شادروان حضرت‌حجةالاسلام آقای حاج میرزا ابراهیم شریفی سیستانی برادرآقایان هادی شریعتی و مهدی شریعتی دبیران‌دبیرستان‌های تهران راباطلاع میرساند مجلس ختم آن‌مرحوم روز چهارشنبه ۲۴ دیماه از ساعت ۲½ الی ۴½ در مسجد ارك واقع در میدان ارك منعقد میباشد .
اداره کل آموزش و پرورش استان مرکز
آ-۳۱۶۴۱

بمناسبت درگذشت شادروان حجت‌الاسلام حاج میرزا ابراهیم شریفی سیستانی منسوب نزدیك‌آقای‌محمدعلی‌خالصی کارمند سازمان غله کشور مجلس ختمی ازساعت ۲½ الی ۴½ بعدازظهر روز چهارشنبه ۴۸٫۱۰٫۲۴ در مسجد ارك برگزار میشود .
سازمان غله کشور
آ-۳۱۵۷۱

بمناسبت فوت‌غیرمترقب حضرت حجت‌الاسلام والمسلمین آقای حاج میرزا ابراهیم شریفی سیستانی قدس‌سره مجلس ترحیمی در مسجد ارك در روز چهارشنبه بیست وچهارم‌دیماه چهل وهشت از ساعت ۲ونیم الی ۴ونیم بعدازظهرمنعقدخواهد شد از عموم مومنین و برادران ایمانی بخصوص طبقه عالیه روحانیون وعلماء اعلام انتظار تشریف‌فرمائی است .
العبد محمدتقی الاملی- محمدتقی فلسفی
آ-۳۱۵۷۱

خانواده‌های: قائمی. شریعتی. قاضی. طاهری. خالصی. کیخواه. کیانیان. دانشبدی. نخعی. خزاعی. ضیائی.خراشادی
درگذشت ناگهانی حضرت حجت‌الاسلام حاج میرزا ابراهیم شریفی سیستانی را درزابل باطلاع دوستان‌وآشنایان میرسانند. مجلس ترحیم آنمرحوم روز چهارشنبه ۲۴ دی‌ماه ۱۳۴۸ ازساعت ۲ونیم تا۴ونیم بعدازظهر در مسجد ارك منعقد خواهد بود .
آ-۳۱۵۷۱
بعموم افراد خانواده‌های عزادار بویژه بازماندگان فقیدسعید مصیبت وارده‌را تسلیت میدهیم .

باکمال‌تاسف فوت‌بانوی متقیه مرحومه طوبی مدرس نهاوندی صبیه مرحوم آیت‌اله‌محمدتقی نهاوندی راباطلاع آشنایان وبستگان میرساند مجلس‌ترحیم مردانه آنمرحومه‌از ساعت۲٫۳۰تا۴٫۳۰وزنانه از ساعت ۴٫۳۰تا۶٫۳۰ روز سه‌شنبه ۴۸٫۱۰٫۲۳در خانقاه صفی‌علیشاه واقع در خیابان‌صفی‌علیشاه منعقداست.
محمد حسین نهاوندی ، عصمت مدرس نهاوندی ، عفت مدرس نهاوندی ، منصوره مدرس نهاوندی ، عبداله مدرس نهاوندی .جوادمدرس‌نهاوندی ، محسن مدرس‌نهاوندی ، ناصر مدرس نهاوندی ، سودابه مدرس نهاوندی ، دکتر هوشنگ نهاوندی،شیدخت‌نهاوندی ،حسن نهاوندی ، دکتر ضیاء - الدین نهاوندی ، دکترسید داود میرمصداق ، باقرواعظ نهاوندی ، حسین‌معرب ، محمداحمد خانی ، خلیل خامنه‌ای وخانواده های معرب ، باعاطفه ، قربانی ، لواسانی ، حسینی تهرانی ، ساوجی‌وتقوی
آ - ۶۷۷۸۶ ۲-۲

باکمال تاسف‌خبردرگذشت خانم طلعت محبوبی (ذبیح) را باطلاع دوستان و آشنایان میرساند . مجلس تذکرایشان روز چهارشنبه از ساعت ۴ بعداز ظهر در منزل واقع‌درخیابان پهلوی - خیابان رشت - کوچه جمشید پلاك ۵۲ منعقدخواهد بود .
لطف‌الله محبوبی ، فرنگیس محبوبی ، عبدالحسین محبوبی ، بدیع‌الله محبوبی
آ-۳۱۶۱۷
بعموم بازماندگان آن مرحومه مصیبت وارده را تسلیت میدهیم

بانهایت تاسف فوت مرحوم‌عبدالحسین آگهی فرزند مرحوم حاج سید مرتضی هشترودی را باطلاع فامیل و دوستان میرساند مجلس ختم مردانه آنمرحوم روز سه‌شنبه۴۸٫۱۰٫۲۳ از ساعت ۲ونیم تا ۴ونیم بعد ازظهر در مسجد ارك و ختم زنانه همانروز و همانساعت در منزل شخصی واقع در عباس‌آباد فرح شمالی کوچه افشار جوان پلاك ۲۰ منعقد میباشد .
محمد آگهی - مرتضی آگهی -سرهنگ محمود هشترودی -دکتر ابوالفضل هشترودی - علی اکبر هشترودی- مهدی وحسن کاظم زاده خوئی -سرهنگ بیوك گلشنی - غلامعلی هشترودیان - جواد و احمد و مهدی هشترودی - بیوك داداش‌زاده -حاج علی اکبر صالحی (چایچی) - محمد اردوبادی - سرگرد علی شیدآرین . دکتر احمد شفائیان- حاج علی اصغر گلابیان - حاج محمود منافزاده -مهدی اقتصاد خواه - یوسف صالحی - رسول رسولی -سرهنگ‌عبداله شاهقلی - جواد زوار .
آ-۳۱۶۵۱
بعموم بازماندگان آنمرحوم مصیبت وارده را تسلیت میگوئیم.

بدین‌وسیله درگذشت‌شادروان محمدعلی‌رفاهی ابوی آقای‌رفاهی بازپرس دادسرای تهران را باطلاع میرساند : مجلس‌ترحیم آن‌مرحوم روز سه‌شنبه بیست‌وسوم دی ماه‌از ساعت ۹تا۱۱صبح‌در مسجدمجدبرگزار خواهد شد.
وزارت‌دادگستری

بانهایت‌تاسف‌درگذشت آقای محمدعلی رفاهی ابوی‌آقای جهانگیررفاهی بازپرس دادسرای تهران راباطلاع میرساند. مجلس‌ترحیم آن مرحوم روزسه‌شنبه‌بیست‌وسوم دیماه‌ازساعت ۹تا۱۱صبح‌در مسجد مجد منعقدخواهدبود.
دادستان‌تهران -ناظمی

بانهایت باثروتاسف درگذشت شادروان محمدعلی‌رفاهی پدر دوست‌وهمکار ارجمندمان‌جناب آقای جهانگیر رفاهی را باطلاع دوستان وآشنایان میرساند مجلس‌ترحیم آن فقید سعید روز سه‌شنبه ۴۸٫۱۰٫۲۳ ازساعت ۹صبح‌الی ۱۱ در مسجدمجد منعقدخواهدبود .
ایرج آلبویه ،اردلان ، افشار خمسه‌ای ، باقری ،ثقفی، حکمت، حافظی ، حمیدخانی ، زندی حقیقی، سلامت، میری لواسانی ، نوری‌افشار ، هادی‌هدی ، محمدهدی ، هدایت .

بااندوه فراوان‌درگذشت شادروان محمدعلی رفاهی‌پدر دوست عزیزوارجمندمان جناب آقای جهانگیر رفاهی قاضی دادگستری را به اطلاع میرساند مجلس ترحیم آن فقید سعیدروز سه‌شنبه ۴۸٫۱۰٫۲۳ از ساعت ۹صبح‌الی ۱۱درمسجد مجدمنعقد می‌باشد .
دکترعلی‌بهزادی . علی‌اکبرصفی‌پور . حسن‌فرامرزی . عباس صباحی. دکتر لطف‌اله رئیسی . مشیراوبهی.سیدحسن صدرنائینی . دکترپورحمید .دکترسید حسن‌ثاقب. سرهنك مهذب‌فر . احمدناصر . حسین‌مزینی.حسین نا.داریوش‌وکیلی. دکتر خدابخشیان ، مهدی صدوقی.عبداله البرز .محمدالبرز. علی‌اصغر قراچورلو. سعید .دکترایلیازیانس . نوح .نصرت‌اله اشتری .ایرج‌قراچورلو. میکائیل باقری.

خانواده های : رفاهی . گودرزنیا . طلوعی . سپهبد مرتضی‌زاهدی . گودرزی . سعادت . بیوکیان . صادقی. رهنماپور . روحی.هاشمی . بهره‌مند . الماسیان.
بانهایت‌تاثروتاسف درگذشت شادروان محمدعلی رفاهی بزرك خاندان رفاهی راباطلاع‌دوستان‌و خویشاوندان میرساند. مجلس‌ترحیم مردانه‌وزنانه فقیدسعیدروز سه‌شنبه ۲۳ دی‌ماه از ساعت۹الی ۱۱صبح‌در مسجد مجد منعقد خواهدشد و مراسم‌شب هفت آن مرحوم نیز در همان روز ازساعت ۳الی۵ بعدازظهر در ابن‌بابویه مقبره خزانه برگذارخواهد شد.

انجمن ملی حمایت کودکان
باکمال تاثر درگذشت شادروان حسین شاهیده پور کارمند صدیق و شایسته انجمن را باطلاع میرساند .
مجلس ترحیم آن مرحوم ازساعت ۳ تا ۵بعداز ظهرروز چهارشنبه بیست و چهارم دیماه ۴۸ در خانقاه صفی‌علیشاه منعقد خواهد بود .

خانواده‌های: شاهیده‌پور. نیك‌نیا.حاج‌افقهی. نبوی‌وکیل دادگستری. فخرموسوی. سرگرد فرهادپور. صفائی. عطاری. نعنائی. موثقی. معتمدی. وکیل. ستایشی. ابدعی . سرهنك اشرف جهانی. طاهری. دکتر اخلاقی.زنجانی. سرهنك‌ایکانی. دکتر یوسفی. امیرعلائی. مازیار. اعرابی. نراقی. کریمی . برزیده. شرفی. شهبازی .
فوت ناگهانی‌مرحوم حسین شاهیده‌پور راباطلاع‌دوستان وآشنایان میرسانند. مجلس ختم مردانه آنمرحوم ازساعت ۳تا۵ بعداز ظهرروز چهارشنبه ۲۴دیماه درخانقاه‌صفی‌علیشاه ومجلس ختم‌زنانه درهمان ساعت درمنزل آن‌مرحوم واقع در میدان ثریا خیابان آریا کوچه دکترشفا پلاك۸۴منعقدمیباشد.
آ-۳۱۵۲۹
بعموم بازماندگان آنمرحوم‌مصیبت وارده راتسلیت‌میگوئیم

مجلس یادبود در مسجد سید اصفهان
بمناسبت درگذشت‌مرحوم سید مهدی بنی احمد کارشناس فنی واحد مجلس یادبودی از طرف واحدازساعت۳و نیم تاه‌ونیم بعداز ظهر روز سه‌شنبه ۴۸٫۱۰٫۲۳ در مسجد سید واقع در خیابان محمد رضاشاه منعقد میباشد . حضور همکاران موجب شادی روح آن مرحوم و تسلی بازماندگان خواهد بود .
آ-۶۸۳۰۸ واحد ساختمان کارخانه آریامهر

در مسجد حیدرپور رودسر
با کمال تاسف و تاثر فوت ناگهانی غلام دوست عزیزی را باطلاع بستگان و آشنایان‌میرساند مجلس ختم آنمرحوم روز سه شنبه ۲۳ دیماه از ساعت ۸الی ۱۱ صبح در مسجد مرحوم حیدر پور رودسر برگزار خواهد شد .
رودسر : معصومه دسترنج ، ایرج‌دوست عزیزی ،سکینه تولائی ، عالیه رضی‌زاده ، محمدعلی خسروی ، محمد علی تولائی ، دکتر سلطنت تولائی ، مهندس محمد باقر تولائی ، طلعت تولائی ، مهندس زینت تولائی ، بهمن تولائی ، فریبرز یارزلد ، مهندس پرویز کباری ، پوران رضی‌زاده ، پروین شیرازی ، سکینه لسانی ، محمد رضی رضی‌زاده ، وجیه‌الله رضی‌زاده ، ایران رضی‌زاده ، هرمز رضی‌زاده ، سیمین‌رضی زاده ، پرویز رزمپوش ، محمود مسعودیان ، مهین آذرجوی اصلی ، مرتضی خشنود ،فرنگیس منتظمی ،خانواده شهریاری، سید محمد موسوی ، خانواده جعفری ، خانواده جلالی .
بعموم بازماندگان آنمرحوم مصیبت وارده را تسلیت میدهیم .

بانهایت تاسف درگذشت شادروان‌غلامحسین بنکدار پدر گرامی آقای تقی بنکدار بازرس ناحیه ۱۰ تهران رابه اطلاع کلیه‌همکاران‌میرساند‌مجلس‌ترحیم‌مردانه‌وزنانه آن‌مرحوم ازساعت ۳الی ۵بعداز ظهر روزسه‌شنبه۴۸٫۱۰٫۲۳ در مسجد جواد واقع‌در خیابان روزولت میدان ۲۵ شهریور منعقد خواهد شد .
آ-۳۱۶۲۷ اداره کل آموزش‌و پرورش استان‌مرکز

بانهایت تاسف درگذشت شادروان غلامحسین بنکدار پدر گرامی آقای تقی بنکدار بازرس ناحیه ۱۰ تهران رابه اطلاع کلیه‌همکاران‌میرساند‌مجلس ترحیم‌مردانه‌وزنانه آنمرحوم ازساعت ۳الی ۵بعداز ظهر روزسه‌شنبه۴۸٫۱۰٫۲۳ در مسجد جواد واقع‌در خیابان روزولت میدان ۲۵ شهریور منعقد خواهد شد .
رئیس‌اداره آموزش و پرورش‌ناحیه‌دهم‌تهران - زرین
آ-۳۱۶۲۷

بانهایت تاسف درگذشت شادروان‌غلامحسین بنکدارپدر گرام‌آقای‌تقی‌بنکداربازرس اداره آموزش وپرورش ناحیه ۱۰ تهران‌را باطلاع کلیه همشهریان‌ودوستان و آشنایان میرساند مجلس ترحیم مردانه وزنانه آن شادروان ازساعت ۳تا ۵بعداز ظهر روز سه شنبه ۴۸٫۱۰٫۲۳ در مسجد الجوادخیابان‌روزولت میدان ۲۵شهریور منعقد می باشد .
آ-۳۱۶۲۷ دکترخزائلی

خانواده های : بنکدار . دفتری شریفی . لولوئی .مکی نژاد . حاجیان .مقدس‌زاده .نراقی جلیلی . مشتاقی . میرشکرائی .مهاجرانی . بنی‌جمالی.مکی.بیات.دهگان . نجفی کاشانیان ،ضمیری ،تهرانچی ، سماعی
بانهایت تاسف درگذشت ناگهانی شادروان غلامحسین‌بنکدار راباطلاع دوستان و آشنایان می رسانند مجلس ترحیم‌مردانه وزنانه آنمرحوم ازساعت ۳تاه بعدازظهرروزسه‌شنبه۴۸٫۱۰٫۲۳ درمسجدالجواد واقع درخیابان روزولت میدان ۲۵ شهریور منعقد خواهد شد .
آ-۳۱۶۲۷
به‌آقای تقی بنکدار وسایر بازماندگان آنمرحوم مصیبت وارده‌را تسلیت‌میدهیم .

اناالله و اناالیه راجعون
بانهایت تاسف و تاثر فوت مرحومه بانو زرین تاج باقرزاده سعادت مادر عزیز خودرا باطلاع‌اقوام و دوستان‌میرساندمجلس ترحیم آنمرحومه از ساعت ۶ الی ۸ بعداز ظهر روز سه‌شنبه بیست‌وسوم دی ماه جاری در مسجد سجاد امیریه قلعه وزیر کوچه ضرابی برگزار میشود .
پرویز اتابکی، جمشید اتابکی، سرهنك اتابکی ، اصغر شایقی، بیوك آقا فرید، پور عظیم. مهندس خشوعی، بهمن شایقی .
آ-۶۸۳۰۰
بعموم بازماندگان آنمرحومه مصیبت وارده را تسلیت میدهیم .

بمناسبت رحلت والده حاخام اوروئیل داویدی عضو انجمن بت‌دین (دارالشرع انجمن کلیمیان) مجلس ختمی‌از ساعت ۳½ تا پنج‌بعد ازظهر روز سه‌شنبه ۲۳ دیماه ۱۳۴۸ در کنیسای حییم برگزار میگردد .
انجمن کلیمیان تهران و انجمن های وابسته
آ-۳۱۶۰۳

درنهایت‌تاسف‌وتاثردرگذشت‌جانگدازعلی‌اصغر(پرویز) کامیاب دانشجوی سال سوم دانشکده داروسازی را باطلاع میرساند مجلس ختم آنمرحوم روز سه شنبه۲۳دی‌ماه در مسجد فخریه (امیریه- منیریه)درساعت ۲ونیم الی ۴ونیم بعد از ظهر برگذارخواهد شد .
آ-۶۸۲۷۶ دانشکده‌داروسازی

بدینوسیله درگذشت تالم انگیز جوان ناکام مرحوم علی اصغر کامیاب دانشجوی سال سوم دانشکده داروسازی را بعموم بازماندگان آنمرحوم تسلیت عرض مینماید . مجلس ترحیم آن مرحوم ازساعت ۲٫۳۰ الی ۴۳۰ بعد از ظهر روز سه‌شنبه ۲۳ دیماه در مسجد فخریه منعقد خواهد بود .
آ- ۶۸۸۲۷۶ اموردانشجوئی دانشگاه تهران

بانهایت تاسف درگذشت نابهنگام دوست عزیزمان مرحوم علی اصغر کامیاب دانشجوی سال سوم دانشکده داروسازی‌را به خانواده محترمشان تسلیت عرض مینماید . مجلس ترحیم آنمرحوم ساعت ۲٫۳۰ الی ۴٫۳۰ بعد از ظهر روز سه‌شنبه ۲۳ دیماه در مسجد فخریه منعقد خواهد بود .
آ-۶۸۸۲۷۶ انجمن دانشجویان دانشگاه‌تهران

درنهایت‌تاسف‌وتاثردرگذشت‌جانگداز علی‌اصغر(پرویز)کامیاب دانشجوی سال سوم دانشکده داروسازی را باطلاع میرساند مجلس ختم آنمرحوم روز سه شنبه۲۳دی‌ماه در مسجد فخریه (امیریه- منیریه)درساعت ۲ونیم الی ۴ونیم بعد از ظهر برگذارخواهد شد .
انجمن دانشجویان دانشکده‌داروسازی
آ-۶۸۲۷۶

درنهایت تاسف‌وتاثر درگذشت جانگدازورزشکارارزنده علی‌اصغر (پرویز) کامیاب دانشجوی سال سوم دانشکده داروسازی راباطلاع می‌رساند مجلس ختم آنمرحوم روز سه‌شنبه ۲۳دی ماه‌در مسجد فخریه (امیریه - منیریه) درساعت ۲ونیم الی ۴ونیم بعداز ظهر برگزار خواهد شد .
آ-۶۸۲۹۸ سازمان ورزش‌دانشکده داروسازی

خانواده های کامیاب ، ایلخالی ،احمدبیگی ،احمدی‌نژاد، جواهری ، سبزواری ، پایالی ، ایروانی ، گیویان ، کاظمی، معماری،رفیعی،زالی ، ترنج ، تقوی ، مرادی ، زکی‌پور ، اللهیاری ، ضرغامی ، تدین ، مدیر زارع ، محمدی ، عبدالصالحی ، موزیسین .
باقلبی مملو از اندوه فوت ناگهانی علی‌اصغر (پرویز) کامیاب دانشجوی سال سوم دانشکده داروسازی دانشگاه تهران را باستحضار کلیه اقوام و بستگان و دوستان می رسانند .
مجلس ترحیم آن مرحوم روز سه‌شنبه ۲۳ دیماه‌جاری ا زساعت ۲ونیم تا ۴ونیم بعداز ظهر در مسجد فخریه واقع درخیابان‌امیریه وختم‌زنانه درهمان‌ساعت وهمانروز در منزل شخصی‌واقع در خیابان ایرانمهر -مقابل پارك‌خیام- خیابان اردیبهشت ، پلاك ۸۱ منعقد می باشد . حضور در این مجلس موجب تسلی خاطر بازماندگان خواهد بود .
آ-۳۱۶۲۳
بعموم بازماندگان آن مرحوم مصیبت وارده را تسلیت میدهیم

بانهایت تاثر درگذشت شادروان سرکار سرهنك بازنشسته حسن اسماعیلی راباطلاع میرساند . مجلس ترحیم‌از ساعت ۱۰ الی ۱۲ روز چهارشنبه بیست و چهار دیماه در مسجد الجواد واقع درمیدان ۲۵ شهریور برگزار میگردد.
ژاندارمری کل کشور
آ - ۶۸۳۵۶ ۱-۲

خانواده های اسماعیلی ، نیکوعزم ، علائی ، جعفری ، افشار ، اکبرفرد ، امامی ، مستوفی ، افضلی ، بیداد ، زندی، فتحی ، گودرز ، یکپورفرد ، فرخشاد ، نجومی.
بانهایت تاسف درگذشت افسر بازنشسته ژاندارمری شادروان سرکار سرهنك حسن اسماعیلی راباطلاع اقوام و آشنایان و دوستان میرساند . مجلس ختم آنمرحوم روز چهارشنبه ۲۴ دیماه ازساعت ۱۰تا ۱۲ صبح درمسجدالجواد واقع درمیدان ۲۵ شهریور منعقد میباشد.
آ - ۶۸۳۵۶ ۱-۲
بعموم بازماندگان آنمرحوم مصیبت‌وارده‌را تسلیت‌میدهیم

یادبود

بیاد استاد
بایاد مرك تو دل از اندیشه دور نیست
این درد تا ابد بدل ما گذاشتی
بازهم فردا بیست‌و سوم دیماه است ، روزی که مردی پاك سرشت و انسانی با فضیلت راهی بهشت گردید .هرگاه چهرهٔ پرمحبت دکتر محمد حسین جلال‌الدین ذوالنصر را از ماوراء غبار جدائی می‌بینم ، بی‌اراده بسویش دست میگشایم ، اما دریغ ودرد که جز یادش چیز دیگری آغوش تهی مانده مرا پر نمیکند .
دکتر علی رضامیثمی
آ-۳۱۶۵۳

مراسم شب هفت شادروان محمد حسین عقیلی بزرك خاندان عقیلی روز سه‌شنبه (فردا) ۲۳ دیماه ۴۸ از ساعت دوونیم تا چهارونیم بعداز ظهر در ابن‌بابویه مقبره خانوادگی برگزار خواهد شد .
خاندان عقیلی و خانواده های وابسته
آ-۳۱۳۶۵

باکمال تاثر و تاسف درگذشت غفران پناه محمدحسین عقیلی مستشار دیوانعالی کشور که از افاضل صدیق خراسان وبه‌خصائل حمیده روحی ممتاز بوده باطلاع همشهریان محترم میرساند ، مراسم شب هفت آن مرحوم ازساعت ۲ بعداز ظهر روز سه‌شنبه ۲۳ دیماه در ابن‌بابویه برگذار و بقای عمر همه بازماندگان آنمرحوم را از یزدان پاك مسئلت مینمائیم .
ابوالحسن حقیقی ، حاجی حسنی ، حاجی شهرتی ،حمید انصاری ، محمد علی شفیع‌نیا ، حاجی وشاه قاسمی‌ها .
آ-۳۱۶۰۷

بمناسبت هفتمین شب درگذشت شادروان مرحوم حاج حسینعلی‌جراحها روزسه‌شنبه ۲۳دیماه مجلس یادبودی‌ازساعت ۳الی ۵بعدازظهر درمنزل آن مرحوم خیابان امیریه خیابان البرزشماره ۴ برگزار می‌شود. از بستگان و دوستان تمنی میشود برای‌شادی‌روح‌آنمرحوم درمجلس‌یادبودشرکت‌فرمایند.
خانواده های‌جراحها . تهرانچی. گرجستانی.زهدی. عابدی.

یادبود
بدینوسیله باطلاع فامیل و دوستان محترم میرساند روز چهارشنبه ۲۴ دیماه جاری مصادف است با سالروزدرگذشت مادر عزیزم مرحومه شکوه‌الملوك جهانسوزی و طبق وصیت آنمرحومه مخارج مراسم سال بامور خیریه اختصاص داده شده است .
دکتر محمد حسین‌جهانسوزی
آ-۳۱۹۹۷

تسلیت

مصیبت‌وارده را به آقای لطفعلی زاده‌تسلیت عرض نموده‌بقاوسلامت بازماندگان آن فامیل محترم را ازخداوند متعال مسئلت مینماید.
هیئت مدیره‌وکارکنان
شرکت‌سهامی جنرال تایرورابرایران
آ-۶۸۲۵۲

بانو علیه فخرایران والده ماجده-همسر محترم کلانتری
خبر فوت جانگداز جناب آقای منصور کلانتری وکیل ارجمند و محبوب مجلس شورایملی دل بستگان و دوستانرا سخت آزرده و داغدار ساخت بدینوسیله خودرا درغم‌عزیزان سهیم دانسته و ازته‌دل عزاداریم .
پیرانشهر .. دکتر بزمی - بانو سعیدیه
آ-۶۸۲۲۸

دبیر گرامی خانم‌گرجی
مصیبت جانگداز را به جنابعالی تسلیت عرض‌می‌نمائیم.
دانش‌آموزان سال سوم موسسه فخریه

دوست عزیز آقای مرتضی آگهی
دوستان تورخداد غم‌انگیز مرك پدرت را صمیمانه‌تسلیت گفته برای تو و خانواده‌ات صبر وشکیبائی آرزو دارند .
دانشجویان سال اول دانشکده حقوق دانشگاه ملی
آ-۶۸۲۸۰

همکاران ارجمند آقایان ربانی وسنجانی
مصیبت‌وارده را بشماوخاندان محترم تسلیت عرض‌مینمائید
کارکنان دبیرستان صفوی ناحیه ۵ تهران
آ-۳۱۶۶۱

به نیابت از طرف کلیه دوستان درگذشت نابهنگام‌مرحوم عباس‌آرائی پوررا به آقای حسین آرائی‌پور وخاندان جلیل تسلیت عرض‌می نمایم رضاخرخواه
آ-۶۸۲۷۸

موافق: آزمودم مرك من درزندگیست
پایان حیات فقید بزرگوار محمدحسین عقیلی ، آغاز حیات جاویدان ورستگاری آن شادروان‌است ، ولی هر چه بودخاندان مکرم عقیلی ووابسته به آن راسوگوار ودل‌افسرده ساخت . ضمن عرض تسلیت به خاندان محترم عقیلی ،خصوصا حضورارجمند آقای محمدعلی عقیلی ، جبران این ضایعه را جهت جناب‌ایشان از درگاه احد رحمن تمنی‌دارد .
پرخیده‌رادبی

سرکارسرهنك‌دکتربهشتی
بااندوه فراوان مصیبت‌وارده را از سوی خودو همکارانم بحضرتعالی‌تسلیت گفته‌بقاء عمر بازماندگان را از خداوند بزرك خواستارم.
سرتیپ نعیمی
آ-۳۱۵۴۵

جناب آقای مهدی عقیلی‌وبانو
بااندوه فراوان مصیبت‌وارده را تسلیت‌گفته وبقای‌عمر حضرتعالی وسایربازماندگان آنمرحوم را از خداوند بزرك خواهانیم.
سرتیپ‌نعیمی‌وبانو-هوشنك رضائیان‌وبانو

جناب آقای‌نیك‌پی شهردار محترم پایتخت
کارکنان سازمان ایرانی مجامع‌بین‌المللی فوت آقای جهانبخش جمهری رابه‌جنابعالی تسلیت گفته وسلامت‌آنجناب و خانواده محترم جمهری را از خداوند متعال مسئلت‌مینمایند.
سازمان ایرانی مجامع‌بین‌المللی
آ-۳۱۵۷۳

سرکار سرهنك خدیوی
باکمال تاسف و تاثر مصیبت‌وارده را حضورجنابعالی و خانواده محترم تسلیت عرض نموده بقای عمر همگی را از خداوند بزرك مسئلت دارم .
آ-۶۸۱۹۲ مصطفی مقدم

خانواده محترم وهاب زاده
از ضایعه اسفناکی که با درگذشت آقای احدوهاب‌زاده برای‌آن خانواده محترم روی داده بی‌نهایت‌متاثر . بدینوسیله ابراز همدردی نموده و تسلیت عرض‌مینمایم . سلامتی و بقای عمر بازماندگان آنمرحوم را از خداوند متعال خواهانم .
محمد حسین طالبی آموزش و پرورش شاهیندژ
آ-۶۸۱۹۶

جناب آقای عابدی‌سرپرست محترم منابع‌طبیعی لرستان
از طرف خود ، درجه‌داران و افراد گارد جنگل ومنابع طبیعی لرستان و خوزستان مصیبت‌وارده را تسلیت میگویم .
خرم آباد لرستان : سروان فیروز نوروزی
آ-۶۸۱۹۸

آقای دکتر احمد کلانتری استاد محترم دانشکده کشاورزی
ضمن اظهار تاسف بدینوسیله مصیبت وارده بجنابعالی و خانواده محترم صمیمانه تسلیت میگوید .
آ-۶۸۲۲۲ دانشگاه تبریز

سرکار سرهنك دکتر بهشتی
دوست عزیزم مصیبت‌وارده را به آنجناب از ته دل تسلیت عرض مینمایم .
آ-۶۸۲۲۴ پیرانشهر - دکتر بزمی

دوست و همکار محترم جناب آقای دکتر حسین‌هاشمی‌قوچانی
بانهایت تاسف و تاثر مصیبت‌وارده را به جنابعالی و خانواده محترم تسلیت گفته دراین ضایعه جانگداز استادان، کارمندان و دانشجویان دانشکده کشاورزی تبریز خود را در غم شما شریك میدانند .
تبریز - مهندس فتوحی - دکتر نیرومند - دکترشمس
آ-۶۸۲۲۶

جناب آقای فریدون کلانتری
باکمال تاسف و تاثر فوت نابهنگام شادروان منصورخان کلانتری را به‌آنجناب و همسر داغدیده و فرزندان آنمرحوم وخاندان محترم کلانتری تسلیت عرض مینمائیم .
رضائیه - مهری کلانتری - امیر ماشاءاله بوزچلو
آ-۶۸۲۳۰

با اندوه فراوان فوت شادروان بانو زبینده محتشمی را بکلیه بازماندگان آنمرحومه بویژه سرکار سرهنك احمد مهران تسلیت عرض مینمایم .
رئیس شبکه تلفن کاریر قم - باقر باقری نیا
آ-۶۸۲۳۲

جناب آقای حسن جراحها
مصیبت وارده را بجنابعالی و خانواده محترمتان‌تسلیت عرض می نماید .
قوام‌الدین میرهمایونی طباطبائی

جناب آقای حسن جراحها
مصیبت وارده را بشما و فامیل محترمتان تسلیت گفته سلامت و سعادت آن دوست عزیز را از خداوند متعال خواستارم .
انجمن ادبی نیکو - دکتر احسان‌الله نیکو

جناب آقای حسن جراحها
اندوه وارده را صمیمانه تسلیت میگویم .
حشمت‌الله منطقی

دوست ارجمند و عزیز آقای حسن جراحها
فوت پدر بزرگوارتان را به جنابعالی و فامیل گرامتان تسلیت عرض نموده سلامتی خاندان محترم را از ایزد متعال خواستارم .
رئیس الجمن محلی جنوب پارك‌شهر - فضل‌الله منطقی

دوست گرامی آقای حسن جراحها
در مصیبت وارده با غم شما شریکم .
عزیزالله معتضدی
آ-۳۱۶۱۵

دوست و همکار محترم جناب آقای دکتر عاملی
مصیبت وارده را به آن دوست گرامی و فامیل‌محترم صمیمانه تسلیت عرض می نمائیم .
دکتر مهرانگیز حجازی ، دکتردرال، دکتر اربابزاده، دکتر کاراپتیان ، دکتر ناتان
آ-۶۸۲۵۴

سرکار خانم راضیه اندیشه‌خو
باکمال تاسف و تاثر درگذشت مادر گرامی‌تان را بشما و خانواده محترم تسلیت عرض نموده سلامت و بقاء عمر بازماندگان را آرزومندیم .
دکتر علی بهشتی ، دکتر شیخ‌الاسلامی ، دکتر بقائی، دکتر عیسی بیگلو ، دکتر محمدزاده ، دکتر آزرم ، دکتر عبادی ، دکتر اصلانی ، دکتر فقیهی‌فر ، دکتر نعیم‌آسا ، حسن نورشاهی ، منیره هویدائی ، پریدخت صدوقی ، جواد یوسف‌نیا ، محمد کشاورز ، خلیل افشاری .
آ-۳۱۶۲۱

تیمسار سرلشگر شبستری فرماندهی معظم ومحبوب
مصیبت‌وارده را تسلیت‌عرض نموده بقای عمر خاندان جلیل شبستری را از خداوندخواهانیم.
سرهنك‌خدایار امیرسوادکوهی وبانو
آ-۳۱۶۰۹

جناب آقای مهدی‌عقیلی مدیرکل آموزش ابتدائی
باکمال تاسف کارمندان مدارس اتفاق مصیبت وارده‌به آن جناب را تسلیت عرض مینمایند.
آ- ۳۱۵۹۹

سپاسگزاری

بدینوسیله از نمایندگان محترم مجلس شورای،تیمساران معظم، علماوروحانیون ،فرهنگیان وافسران محترم ،دوستان‌و آشنایان وهمشهریان بسیار عزیز که در تشییع وتدفین و ترحیم منعقده دربندرپهلوی و تهران مرحوم سید ابوتراب پیشوائی‌بزرك خاندان پیشوائی‌شرکت‌فرموده‌ویاتوسط‌تلگراف ونامه واعلام تسلیت در جرایداظهار همدردی فرموده‌اندباکمال احترام سپاسگزاری مینماید وازدرگاه خدای‌متعال طول‌عمر همراه باسلامت‌وعزت برای همگان مسئلت دارد . چنانچه بعلت‌تالمات‌شدیدروحی در عرض تشکرو حقشناسی حضوری تاخیری روی دهدامیداست در پرتوبزرگواری خود همه ما رامورد‌عفوقرار دهند:
خانواده های : پیشوائی ، مرادی ، پورحسن ،رخشا
آ-۶۸۰۷۶

با نهایت احترام‌از جناب آقای پهلبدو، همچنین همکاران ارجمند ، کارمندان محترم موزه ایران باستان و کلیه دوستان و آشنایان گرامی که در مراسم تشییع و مجلس ختم پدر عزیزم شرکت فرموده و یا وسیله تلگراف و تلفن موجبات تسلی خاطر بازماندگان‌رافراهم ساخته‌اند سپاسگزاری‌مینمایم. چنانچه بعلت تالمات روحی در عرض‌تشکر حضوری تاخیری روی دهد امیدعفو دارم .
آ-۶۸۱۹۴ مبین بزرگی

تشکرواعتذار
از اساتید محترم‌دانشگاه تبریزدانشجویان عزیزوکلیه دوستان‌وسروران محترمی که در مراسم تشییع و تدفین و مجالس ختم وترحیم چه‌در تبریزو چه در میانه‌برای فرزند ناکامم منوچهرشاد شرکت‌فرموده و یا تلگرافا وپستا مرابا اعلام مراتب تسلیت شرمنده ساخته‌اند بنام‌یك پدرداغدیده صادقانه‌سپاسگزاری مینمایم‌اگربعلل‌تالمات‌روحی قادر بعرض سپاس‌حضوری نشدم‌سخت‌معذرت‌میطلبم ازخداوندمصلحت‌بین برای همه‌آنان‌سلامت‌وموفقیت خواهانم.
ملکعلی‌شاد
آ-۳۱۵۶۱

از ذوات ارجمندی که ضمن شرکت در مجالس ختم شادروان منیژه دکلما وارسال نامه وتلگراف و درج آگهی در جراید موجب تسلی خاطر خانواده‌داغدار مابوده‌اندصمیمانه تشکر میکنیم ، ضمنا باطلاع اقوام و دوستان گرامی میرساند که بعلت تالمات شدیدروحی خانواده‌های عزادار ازبرگزاری مراسم چهلمین روز درگذشت آن شادروان معذور است .
آ-۶۸۲۳۸ خانواده دکلما

از سروران گرام و دوستان و همکاران عزیز و فامیل محترم که در مراسم تشییع و مجالس ترحیم پدرم شرکت نموده و یا بوسیله نامه ، تلگراف ، جراید ابراز همدردی فرموده‌اند کمال امتنان را داشته و از درگاه ایزد متعال سلامتی و سعادت و توفیق همگی را خواستارم .
عباس - ولی‌فر
آ-۳۱۶۱۹

عرض تشکر

بدینوسیله‌از آقایان‌علمای اعلام حج اسلام ، سروران ودوستان‌عزیز خصوصا جامعه محترم پزشکان و داروسازان وکارمندان نوعدوست‌بهداری قم و جنابان آقایان دکتر شکرائی ریاست بیمارستان فیروز آبادی ودکتر طباطبائی ریاست محترم پزشکی‌قانونی و دکتر خلعتبری و دکتر عطاءالله و دکتر احسان‌الله نیری ووجوه طبقات محترمی که بر بنده منت گذارده در مراسم تدفین و مجالس ترحیم‌و شب هفت نوردیده عزیز ما و ناکام محمدحسین اکبری که‌در عنفوان شباب براثر تصادف بسرای ابدی‌شتافت شرکت‌فرموده و یاسروران عزیزی که ازتهران وکرج بقم آمده وبازماندگان رامرهون الطاف انسانی خودقرارداده‌اند . صمیمانه‌سپاسگزاری مینمایم و چنانچه بعلت تالمات روحی در عرض تشکرحضوری قصوری رخ دهد عفوم فرمایند .
آ-۶۸۳۰۴ قم - حسین اکبری

جناب‌آقای دکتر جلالی وسرکار خانم سهراب
مصیبت‌وارده را صمیمانه تسلیت میگویم.
یداله -باقربیك
آ-۳۱۶۰۱

گروه‌فرهنگی هدف
باکمال تاثر مصیبت‌وارده را به همکار ارجمندخود آقای قاضی مراد رابه‌ایشان تسلیت می‌گوید.
آ-۶۸۲۴۲

گروه‌فرهنگی‌آذر
باکمال تاسف‌مصیبت‌وارده را به جناب آقای دکترجلالی وسرکار خانم سهراب تسلیت میگوید.
آ-۶۸۲۴۰

جناب آقای مهندس سیروس سمراد
کارمندان شرکت هدیش راسکو مصیبت وارده رابه‌آن جناب تسلیت میگویند.
آ-۳۱۵۸۵

جناب آقای پرویز موید زاده
مصیبت وارده را به جنابعالی و فامیل محترم تسلیت عرض مینمائیم .
از طرف کارمندان دبیرستان حکیم‌الملك شمس‌جهان حکمت

دبیر محترم جناب آقای پرویز مویدزاده
مصیبت وارده را تسلیت عرض مینمایند.
شاگردان شما - فرشته - هایده - ناهیدقشقائی

دبیر محترم جناب آقای پرویز مویدزاده
مصیبت وارده را تسلیت عرض مینمائیم.
دانش آموزان کلاس سوم ب دبیرستان حکیم‌الملك

دبیر محترم جناب آقای پرویز مویدزاده
مصیبت وارده را تسلیت عرض مینمائیم.
دانش آموزان کلاس سوم الف دبیرستان حکیم‌الملك
آ-۳۱۶۴۹

دبیرگرامی آقای شاهیده‌پور
مصیبت وارده را بشما تسلیت عرض مینمائیم .
ریموند نورمند -جمشید زریان- یعقوب شادی
آ-۶۸۲۸۲

جناب آقای مهندس تراب
مارا در غم خود شریك بدانید .
کارکنان بانك کشاورزی ایران شعبه اصفهان
آ-۶۸۳۱۰

با اندوه فراوان درگذشت ناگهانی مرحوم تاری‌وردی فرمانفرمائیان را به خانواده محترم فرمانفرمائیان تسلیت‌عرض نموده و خودرا در غم آنان شریك میدانم .
آ-۳۱۶۳۷ مهندس جعفر یکتا

جناب آقای محمدعلی عقیلی هم‌مسلك گرامی
و دوست عزیزم
منهم در غم بزرك شما شریکم .
آ-۶۸۳۰۶ شهرری - مهندس کاظم لاوری

جناب آقای دکتر میرزاده و بانو
از طرف کلیه کارمندان دبیرستان دخترانه میرزاده مصیبت وارده را به خانواده‌های محترم دکتر میرزاده‌و ناجی تسلیت عرض می نمایم .
عزیزه اسلامجو
آ-۳۱۶۲۵

دوست و همکار گرام سرکار خانم محمدیان
با کمال تاسف و تاثر مصیبت‌وارده را تسلیت عرض نموده و موفقیت و طول عمر بازماندگان را از خداوند متعال خواستاریم .
آ-۳۱۶۴۳ آموزگاران و کارمندان دبستان‌عزیز

اطلاعات ۱۳۰۱

دوشنبه
* چهارم ذیقعده ۱۳۸۹
* دوازدهم ژانویه ۱۹۷۰
* شماره ۱۳۰۹۲
* سال چهل‌وچهارم

بموجب آئین‌نامه‌ایکه امروز ازطرف وزارت‌دارائی ابلاغ‌شد

از اراضی بایر، مالیات دریافت میشود

امروز میزان و نحوه پرداخت مالیات اراضی بایر تهران و شهرستانها از طرف وزیر دارائی جهت اجرا ابلاغ شد .

این آئین‌نامه بموجب ماده۲۱۴ قانون مالیاتهای مستقیم به‌تصویب کمیسیون دارائی مجلس شورای ملی رسیده است .

بموجب این آئین‌نامه برای پرداخت مالیات اراضی‌بایر نیزباید اظهار نامه‌تنظیم شود واختلاف نظر در باره مالیات اراضی بین دارائی و مودیان تحت شرایط خاصی‌به کمیسیون های‌تشخیص ارجاع‌خواهد شد .

آئین‌نامه حدود و مشخصات و شرایط معافیت زمین های بایر را از پرداخت مالیات تعیین کرده و شهرداریها را مکلف نموده است که قبل از ارائه مفاصا حساب با موافقت دارائی در مورد مالیات اراضی ، پروانه ساختمان صادر ننمایند .

* آئین‌نامه

متن آئین‌نامه اجرای مالیات اراضی بایر باین شرح است :

ماده ۱- هر شخص اعم از حقیقی یا حقوقی مکلف است برای کلیه اراضی بایر متعلق‌بخود واقع در محدوده شهر هائی که مشمول مالیات است اظهارنامه مالیاتی طبق نمونه‌ای که از طرف وزارت‌دارائی تهیه و در دسترس مودیان قرار خواهد گرفت بضمیمه رونوشت مدارك مثبت مالکیت در اسفندماه هرسال باداره دارائی محل‌سکونت خود تسلیم ودرصورتی که مشمول مالیات مقرر باشد مالیات متعلق را براساس ارزش معاملاتی‌موضوع تبصره ماده ۲۳ قانون مالیات های مستقیم مصوب اسفند ۴۵ و در صورت نبودن ارزش معاملاتی بر اساس قیمت منطقه‌ای سابق پس از وضع یك میلیون ریال معافیت محاسبه و به دارائی محل سکونت خود پرداخت و یك نسخه از اظهار نامه را برای هریك از ادارات دارائی که در حوزه آنها زمین‌بایر دارد ارسال نماید .

تبصره ۱-درمواردی که‌اشخاص دیگر بقائم مقامی مودی بایدوظائف اورا انجام دهند تسلیم اظهارنامه مزبور بعهده قائم مقام قانونی آنها خواهد بود .

تبصره ۲-درموردمالیات اراضی سالهای ۴۶ و ۴۷ مهلت تسلیم اظهارنامه تا آخر اسفند ماه ۴۸ خواهد بود .

تبصره ۳-تسلیم‌رونوشت مدارك مثبت مالکیت هر قطعه زمین در سال های بعد در صورتی که میزان مالکیت مودی در آن قطعه تغییر نکرده باشد ضرورت نخواهد داشت .

* مرجع اختلاف

ماده ۲- هر یك از ادارات دارائی مکلف‌است باظهارنامه های واصل نسبت به قطعه یا قطعات زمینی که در حوزه آن دارائی واقع‌است‌رسیدگی وارزش‌معاملاتی ودرصورت نداشتن ارزش‌معاملاتی قیمت منطقه‌ای سابق رابااداره‌دارائی محل‌سکونت مودی اعلام‌نماید.

اداره دارائی محل سکونت‌جمع ارزش زمین یا زمین های بایر مشمول مالیات واقع‌در حوزه خود و حوزه های دیگر را بمودی‌ابلاغ و مالیات متعلقه را مطالبه خواهد نمود هرگاه مودی ظرف سی‌روز از تاریخ‌ابلاغ تشخیص اداره‌دارائی تسلیم و یامالیات متعلقه راپردازد و یاترتیب‌پرداخت‌آنرا بدهدموضوع مختومه ودرغیر اینصورت مودی معترض تلقی وپرونده‌برای‌رسیدگی وصدور رای بکمیسیون تشخیص مقرر در ماده ۲۴۴ قانون‌مالیاتهای مستقیم احاله خواهدشد .

رای‌کمیسیون دراین باره قطعی ولازم‌الاجرا خواهدبود .

تبصره -رسیدگی کمیسیون تشخیص محدود باین‌خواهدبود که مودی‌راجع‌بمساحت زمین یا تطبیق وضع‌آن با فهرست ارزش های معاملاتی یامنطقه‌ای سابق‌و کیفیت منطقه و موقعیت زمین اعتراض داشته‌باشدو کمیسیون حق نخواهد داشت که‌در ارزش معاملاتی یا منطقه‌ای سابق‌حسب مورد تغییری بدهد.

• مالکیت مشاع

ماده ۳-در مواردی‌که مودی‌از تسلیم اظهارنامه خودداری کند اداره دارائی هر محل‌نسبت باراضی بایرواقع در حوزه خود تحقیق‌لازم نموده ونتیجه را با تعیین‌ارزش زمین باداره دارائی محل سکونت مودی‌اطلاع خواهد دادو اداره دارائی محل سکونت نسبت به تشخیص‌و مطالبه مالیات مقرر طبق این آئین نامه عمل خواهدنمود.

ماده ۴-در مورد مالکیت مشاع اراضی‌بایر هر یك از شرکاء به نسبت سهم خودبارعایت نصاب‌های مقرر در ماده ۲۱۴ مشمول‌مالیات خواهدبود.

ماده ۵- هرگاه زمین در اثناء سال منتقل شود هر یك از انتقال دهنده وانتقال گیرنده در آن سال به‌نسبت مدت مالکیت‌مشمول مالیات متعلقه خواهندبود.

ماده ۶- منظور از مستحدثات مذکور در تبصره ۳ ماده ۲۱۴ قانون مالیاتهای مستقیم ساختمان هائی‌است که لااقل یك طبقه آن مسقف شده ومجموع مساحت‌اعیان آن‌ثلث مساحت‌کل زمین باشد.

تبصره -در صورتی که ارزش مازاد برمساحت مزبور به‌تنهائی یا با جمع‌ارزش سایر اراضی دو میلیون‌ریال و یابیشتر باشد مازاد بریك میلیون ریال طبق ماده ۲۱۴ قانون و این آئین‌نامه مشمول مالیات خواهدبود.

* پارکینگ

ماده ۷- اراضی پارکینگها و اتوشوئی هاوتعمیرگاه ها بشرط آنکه محصور و واجد شرایط موضوعه از طرف شهرداری و شهربانی باشند بایر تلقی نمیشود ومشمول مالیات‌اراضی نمی‌باشد .

ماده ۸- مجموع مساحت اعیانی استخر های شنا و ورزشگاه هاو دوبرابر مساحت استخر وزمین ورزش‌وسایر مستحدثات‌ازمحوطه در صورتی که از آن بهره‌برداری کسبی شودبایر تلقی نمیشود و مشمول مالیات اراضی نمی‌باشد .

ماده ۹- باغات گل‌و چای که دوثلث‌آن زیرکشت باشدوهمچنین هر قطعه‌زمینی که در هر صدمتر مربع آن پانزده اصله درخت کاشته‌شده باشد از نظر اجرای تبصره ۳ماده ۲۱۴ قانون مالیاتهای مستقیم باغ تلقی میشود ومشمول مالیات اراضی نخواهند بود .

تبصره -اراضی که در آن هر نوع کشت‌دیگر میشود از نظر اجرای قانون مالیاتهای مستقیم‌باغ محسوب نمیشوندوبارعایت‌ماده۲۱۴ قانون‌مشمول‌مالیات خواهندبود .

ماده۱۰- اراضی‌بایری که تا آخرسال ۴۷ در آن مستحدثات موضوع مواد ۶و۷و۸ ایجاد یا تبدیل به‌باغ شده است مادام که‌طبق شرایط مذکور در این آئین‌نامه مستحدثات در آن‌موجود است یا از صورت باغ خارج‌نشده است مشمول مالیات اراضی بایر نخواهدبود .

ماده ۱۱- کلیه اراضی که از اول سال ۴۸ مستحدثات موضوع مواد ۶و۷و۸این آئین‌نامه در آن ایجادشود یا تبدیل به‌باغ شوداز تاریخ‌ایجاد مستحدثات یا تبدیل به‌باغ بارعایت نصاب ها و شرایط مربوط مادام که در وضعیت‌مزبور باقی بمانندمشمول مالیات اراضی بایرنخواهدبود.

ماده ۱۲-شهرداری های شهر های مشمول مالیات براراضی مجاز نیستند قبل از ارائه مفاصاحساب ناموافقت‌دارائی‌درموردمالیات‌اراضی پروانه ساختمان صادرنمایند.

ماده ۱۳- حکم ماده ۳۴قانون مالیاتهای مستقیم مصوب اسفند ماه ۴۵در مورد مالیات اراضی‌بایر نیزجاری‌است .

* تصویب در مجلس

آئین‌نامه فوق باستناد تبصره۴ ماده ۲۱۴قانون مالیاتهای مستقیم مصوب ۲۸ر۱۲ر۴۵ در تاریخ ۱۹ر۹ر۴۸ به تصویب کمیسیون دارائی‌مجلس شورای ملی رسیده است.

آقای تورگوت منمنجی اوغلو دبیر کل سازمان‌پیمان مرکزی عصردیروز با آقای اردشیر زاهدی وزیر امورخارجه ملاقات کرد . این عکس‌وزیر خارجه و دبیر کل سنتورا در ملاقات‌دیروز نشان میدهد .

آقاخان عروس زیبایش رابتهران آورد

پرنس کریم آقا خان رهبرفرقه اسماعیلیه عصر دیروز دست در دست عروس زیبا و ۲۹ ساله انگلیسی‌الاصل‌اش «بیگم سلمی» برای یك اقامت چندروزه باهواپیما وارد تهران شد .

هواپیمای اختصاصی عروس و داماد فرقه اسماعیلیه که برنگ سفید و یك جت دو موتوره ازنوع «گروموندگلف استریم» است ، ساعت پنج و نیم بعد از ظهردیروز بعد از پنج ساعت و نیم برواز مستقیم از پاریس ، در فرودگاه مهرآباد بزمین نشست و همچون مرغ زیبا و سبکبالی در مقابل آشیانه سلطنتی توقف کرد .

ابتدا کریم آقاخان و چندلحظه پس از او عروس زیبای فرقه اسماعیلیه در حالیکه پالتو پوست تیره بسیار نفیسی با کلاهی از همان پوست برتن داشت لبخند زنان از پلکان هواپیما پیاده‌شدند و مورد استقبال آقای سیروس فرزانه رئیس تشریفات‌وزارت دربار قرار گرفتند .

آقاخان و همسرش از فرودگاه با اتومبیل رهسپار کاخ والاحضرت اشرف پهلوی که در مدت اقامت میهمان ایشان هستند گردیدند .

آقاخان که اینك ۳۲ سال از عمرش میگذرد تقریبا تمام ایام زندگیش را در اروپا بسر برده و اغلب به کشور های مختلف‌جهان که بیست میلیون از پیروانش در آنها زندگی میکنند سفر میکند .

پیروان آقاخان در سراسرجهان حتی در پایتخت های کشور های غربی نیز وجود دارند و هنگامی که وی در آبان گذشته درپاریس مراسم ازدواج خود را با همسر فعلی‌اش برگزار میکرد در نقاط دیگر دنیا ازجمله انگلستان‌پیروان فرقه اسماعیلیه بابرپا کردن‌مجالس جشن و شادی این موقعیت را گرامی داشتند .

همسر رهبر فرقه اسماعیلیه که قبلا نام «لیدی ساراجیمز کریچتون استوارت» داشت با ازدواج باکریم آقاخان‌طی مراسمی در پاریس به دین اسلام تشرف حاصل کرد .

عروس فرقه اسماعیلیه ازپدر و مادر انگلیسی در هند بدنیاآمده و دوستان او ، وی‌را «سالی» خطاب میکنند .

در مراسم تشرف به دین‌اسلام «لیدی استوارت» نام سلمی برای خود انتخاب‌کرد و ازهنگام ازدواج به‌بعد بعنوان والاحضرت بیگم آقاخان خطاب میگردد .

رهبر فرقه اسماعیلیه وهمسرش بعد از ازدواج برای گذراندن‌ماه عسل به جزایر کارابین رفتند و پس از بازگشت به پاریس محل اقامت دائمی آقاخان ، این‌نخستین سفر آنان بایران است .

طرح اصلاحی ترخیص اتومبیل دانشجویان تصویب شد

طرح تصویبنامه اصلاحی که مشکلات تصویبنامه فعلی ترخیص اتومبیل دانشجویان فارغ‌التحصیل از دانشگاههای خارج‌را رفع‌میکند، آماده شد و بزودی به‌هیئت وزیران تسلیم خواهد شد.

چندی قبل بدنبال مذاکراتیکه بین دانشجویان و آقای هویدا نخست‌وزیر در سفارت ایران در آلمان انجام شد دانشجویان‌تقاضا داشتند که در موقع بازگشت به ایران به‌آنها اجازه داده شود که اتومبیل سواری خود را باتسهیلات وتخفیفی که منطبق با مقدورات مالی دانشجویان باشد بایران بیاورند.

* مقررات

در چند ماه قبل دولت در این زمینه مقرراتی را تصویب کرددر آن مقررات باشرط و شروطی به دانشجویان اجازه داد یك‌اتومبیل که حداکثر قیمت آنهم برای‌اروپا و‌آمریکا تعیین شده بود در موقع بازگشت بوطن‌باخود بایران‌بیاورند امادر عمل‌برای‌بعضی ازدانشجویان که‌بین زمان فارغ‌التحصیلی وزمان ورود آنها بایران فاصله‌ای وجود داشت مشکلاتی فراهم گردید و کمیسیون تعرفه که برای آن‌قطعی وغیر قابل تجدید نظر است رای داد که این دسته بعلت ترك تحصیل دانشجو شناخته نمیشوند واجازه استفاده از مقررات مزبور را ندارند .

اما فارغ‌التحصیلان ایرانی در خارج به این نظر اعتراض کردند وگمرك هم این اعتراض را قابل قبول دانست اما رای کمیسیون‌هم درست بود و در حقیقت نقص از تصویبنامه بود .

بهمین جهت طرح اصلاحی تهیه شد که مدت یکسال فاصله زمانی بین فارغ‌التحصیل شدن و ورود بایران مجاز شناخته شود و همین تحقیقات و کار آموزی و گذراندن دوره‌های تکمیلی اگر موردتائید وزارت علوم قرار گیرد جزء دوران تحصیل تلقی میشود و این طرح بزودی تسلیم دولت خواهدشد.

مشکلات دانشجویان روز پنجشنبه در روزنامه اطلاعات منتشر شد و امروز وزارت دارائی در این مورد توضیح داد:

«باتوجه بشرح مندرج درشماره ۱۳۰۸۹ مورخ ۱۸ دیماه آن‌روزنامه زیر عنوان «گرفتاری ترخیص اتومبیل دانشجویان» بطوریکه از اداره کل گمرك اطلاع میدهند در اجرای اوامر شاهنشاه آریامهر که در همه حال توجه خاص نسبت به رفاه دانشجویان ایرانی مقیم‌خارج مبذول میفرمایند و دستوراتی که در این زمینه بدولت ابلاغ شده ، اداره کل گمرك مشکلات ناشی‌از تصویب‌نامه صادره را موردبررسی قرار داده و امیدوار است باتقدیم طرح جدیدی کلیه مشکلات دانشجویان را برطرف سازد.»

معلمان پیمانی موقت‌رسمی میشوند

معلمان پیمانی‌موقت باگذراندن دروس اصول آموزش و پرورش ، تاریخ فرهنگ و روانشناسی رسمی میشوند .

این مطلب را امروز یك مقام آموزشی دراختیار خبرنگار ما گذارد .

این مقام گفت : معلمان «پیمانی موقت» به دو صورت می توانند رسمی‌شوند ،یکی اینکه‌در کلاس هائی که وزارت آموزش و پرورش برای این منظور تشکیل خواهد داد شرکت کنند و در امتحانات موفق شوند، دیگراینکه این‌دروس را در خارج مطالعه کنندو درخرداد ماه با دانش آموزان دانشسرا های مقدماتی که همین دروس را می خوانند ، امتحان بدهند .

وی افزود در هر حال از این معلمان امتحان تدریس علمی نیز بعمل خواهد آمد و پس از پیروزی در امتحانات چنانچه مدرك تحصیلی دیپلم کامل داشته باشند در گروه «۴» قرار خواهند گرفت .

محل و تاریخ کنکور مدرسه‌عالی‌بازرگانی رشت تعیین شد

* تاکنون ۲۲۰۰ تقاضای شرکت در کنکور رسیده است

ثبت‌نام کنکور مدرسه‌عالی‌بازرگانی رشت خاتمه‌پذیرفت‌وتا کنون‌متجاوز از ۲۲۰۰ تقاضای شرکت کنکور ازطریق پست‌بمراکزآزمون‌شناسی وزارت‌علوم وآموزش عالی‌رسیده است.

کنکور مدرسه عالی‌بازرگانی‌رشت ساعت هشت‌ونیم صبح روز جمعه در دانشگاه صنعتی آریامهر برگزارمی گردد و نتیجه امتحان پس‌از یکهفته اعلام میشودوبلا - فاصله ثبت‌نام از قبولشدگان آغاز می گردد .

مدرسه‌عالی‌بازرگانی رشت قرار است‌از روز دهم بهمن ماه کار آموزشی خود را شروع کند.

اطلاعات
دختران وپسران
روزهای یکشنبه
منتشر میشود

تلویزیون
شاوب لورنس
یک عمربشما خدمت میکند
SCHAUB-LORENZ

اولین جایزه
از سه جایزه مادام العمر ماهی سه هزار تومان امسال
حساب تشکیل سرمایه
بانک عمران
روز دوشنبه ۲۹ دیماه درتلویزیون ملی ایران قرعه کشی خواهد شد .
پس‌انداز کنندگان در حساب تشکیل سرمایه بانک‌عمران علاوه برشرکت در قرعه‌کشی های بانك از این مزایا برخوردار میشوند :
۱- کلیه دارندگان حساب تشکیل سرمایه میتوانند تاسه برابر موجودی حداکثر تا مبلغ ۷۵۰٫۰۰۰ ریال برای‌خریدخانه یا تامین هزینه تحصیلی فرزندانویا برای هرمصرف دیگری وام دریافت دارند.
۲- مدت استهلاك این وام دوبرابر مدت پس‌انداز وبهرهٔ آن ۹ درصد میباشد
۳- کلیه دارندگان این‌حساب‌دربرابر تصادف باوسائط نقلیه تامبلغ ۱۰۰٫۰۰۰ ریال مجانا بیمه میباشند .
۴- علاوه برشرکت درقرعه‌کشی جوایز مادام‌العمرماهی ۳ هزار تومان هر ماهه‌درقرعه‌کشی‌جوایز یکصد هزارتومان‌وام دهسالهٔ بدون بهره شرکت میجویند.
حساب تشکیل سرمایه‌بانک‌عمران پشتوانه‌خانواده‌هاست

لوازم‌یدکی جمس
شرکت سهامی ایران جمس نماینده کمپانی جنرال‌موتور باطلاع میرساند :
فروشگاه‌لوازم‌یدکی جمس‌وپونتیاک
باول خیابان امیرکبیر جنب بانك بازرگانی ایران شماره‌های ۴۲ و ۴۴ انتقال یافت .
فروشگاه‌وانت‌های‌جمس
و اتومبیل های سواری مانند گذشته در محل اداره مرکزی این شرکت واقع در خیابان تخت‌جمشید شماره ۵۸۳ میباشد .
تلفن اداره مرکزی ۷۲۳۸۹ و ۷۶۰۷۵۳
تلفن فروشگاه قطعات یدکی ۳۰۴۹۶۳ تلفن سرویس و تعمیرگاه ۷۷۲۸۶۶

مثل میلیونرها زندگی کنید
درآغاز بیست ویکمین سال تاسیس بانك بازرگانی ایران جوائز اختصاصی و فوق‌العاده‌ای درانتظار دارندگان حساب پس‌انداز میباشد .
امسال حتما
ازهر ده نفر یکنفر برنده خواهد شد

آگهی

اداره‌کل بهداری استان مرکزی باطلاع کلیه خانواده‌ها میرساند

که برای پیش‌گیری از بیماری دیفتری میتوانند کودکان خود را در مراکز مشروحه زیر علیه دیفتری واکسینه نمایند.

۱- اداره کل بهداری استان مرکزی ، خیابان آیزنهاور چهار راه اسکندری .
۲- بهداری شمیران ، تجریش.
۳- بهداری کرج، کرج.
۴- بیمارستان فیروزآبادی شهرری. م‌الف ۱۰۸۸۸

مدیرکل بهداری استان مرکزی
دکتر مشایخی

آ-۶۸۱۵۸ ۲-۳

کره‌بانمک
پاک
خوشمزه اشتهاآور
بازارآمد

اداره کل بهداری تهران

اطلاعیه

نظر به‌این که مواردی از بیماری دیفتری دربین اطفال شهر تهران مشاهده گردیده از اولیاء محترم اطفال تقاضا می شود کودکان کمتر از ۶ سال خود رادریکی از مراکز زیر برعلیه دیفتری تلقیح نمایند .

تلقیح دانش آموزان دبستانها و کودکستانها درخود دبستان ها و کودکستان ها بوسیله گروه های سیار انجام میشود .

۱- مرکز نمونه و آموزشی بهداشت مادران و کودکان فرمانفرمائیان .
نشانی : خیابان حشمت‌الدوله اول خیابان آذربایجان.
۲- مرکز بهداشتی و درمانی خزانه خیابان‌قزوین دوراهی امامزاده حسن .
۳- مرکز بهداشتی و درمانی دریفوس خیابان‌شهباز ایستگاه خرابات .
۴- مرکز بهداشتی و درمانی ژاله خیابان‌ژاله آبسردار .
۵- سازمان‌مشترك بهداشت‌مادران و کودکان (بنگاه خواجه‌نوری) دروازه شمیران اول خیابان گرگان.
۶- مرکز درمانی جی خیابان جی خیابان‌بابائیان مقابل بانك صادرات .
۷- مرکز درمانی غرب هاشمی انتهای خیابان هاشمی غرب میدان سپاهی دانش .
۸- مرکز بهداشتی و درمانی مهدیه میدان شوش جاده شهرری.
۹- مرکز بهداشتی و درمانی صلواتی خیابان فرح‌آباد بیست متری دوم نیروی هوائی .
۱۰- مرکز درمانی یوسف آباد دریوسف‌آبادخیابان محمدرضاشاه خیابان نیکو شماره ۱۱
۱۱-مرکزدرمانی خیابان گرگان درخیابان گرگان.
۱۲ -مرکز بهداشتی و درمانی خیابان رستم درخیابان رستم‌مقابل دانشکده دامپزشکی.
۱۳- مرکز درمانی هدایت خیابان اسلامبول کوچه سینما پارك .
۱۴- زایشگاه خانوادگی والاحضرت اشرف‌پهلوی خیابان مولوی باغ فردوس .
۱۵- اندرزگاه شفایحیائیان خیابان‌ژاله کوچه‌مقابل بیمارستان شفا یحیائیان.

مدیرکل بهداری تهران - دکترسعید ط . موتمنی

آگهی

تشکیل شرکت پس‌انداز ووام مسکن دراهواز

در اجرای قانون تشویق‌پس‌انداز مسکن مصوب تیرماه ۱۳۴۶ آقایان مشروحه‌زیر:

۱-مهدی نقشینه‌پور ۲- اسمعیل‌مدنیان ۳- دکتر عبدالمجید فتحی ۴- نجفی باقلائی ۵- ضیاء علوی ۶- مهندس صادق‌اعظم زنگنه ۷- عباس مدرس ۸ -محمد مقیمی زاده ۹- محمد رضا ضیائیان ۱۰ -عباسعلی معتمدی ۱۱- مهندس بهمن معارفی‌معمار ۱۲-احمد کمیلی زاده ۱۳- سیدبزرگ شیخ‌الاسلامی ۱۴ -سیروس نقشینه ۱۵- دکترعلی‌اصغر تهرانیان ۱۶- مهندس‌احمد جوهر زاده ۱۷- حسین فولادی ۱۸-امیر حسن تیمورتاش ۱۹- حاج محمدرضا آل کجباف ۲۰-مهندس محمدمهدی بدیعی ۲۱- امیر ملك‌یزدی.

در تاریخ پنجم‌آذرماه چهل‌و هشت تقاضای تشکیل شرکت پس‌انداز ووام مسکن در اهواز باسرمایه اولیه بیست و هشت میلیون و چهارصد هزار ریال (۲۸٫۴۰۰٫۰۰۰ ریال)نموده‌اند.

مراتب طبق بند۲ ازماده دوم مقررات شرکت های پس‌انداز و وام مسکن مصوب آذرماه ۱۳۴۷ شورای پول و اعتبار جهت استحضار عمومی آگهی میشود.م‌الف ۸۸۷۰

بانك‌رهنی ایران

آ-۶۸۰۹۰

اطلاعات هوائی
نشریه مخصوص ایرانیان مقیم خارج از کشور
اطلاعات هوائی هر روز صبح باپست‌هوائی بخارج از کشور ارسال میشود . بدانشجویان ۲۵ درصد تخفیف داده خواهدشد .
تلفن ۳۶۵ -۳۱۱۰۷۱

یکدستگاه آپارتمان اجاره میشود

جمعیت ملی مبارزه باسرطان جهت دفتر مرکزی خودبه یك‌دستگاه آپارتمان مستقل ۶الی۸ اطاقه باتجهیزات مربوطه واقع درخیابانهای امیرآباد شمالی، آریامهر ، بولوارالیزابت، اطراف بیمارستان پهلوی ، تخت‌طاوس اجاره مینماید.

برای کسب اطلاعات بیشتر به شماره ۶۱۱۲۶۶ صبح‌و عصر تلفن فرمائید.

آ-۶۸۱۷۶ ۱-۳

اطلاعیه شرکت سهامی تلفن ایران

شرکت سهامی تلفن ایران طرح نمودار کامل انقلاب سفید ایران و منشور ۱۲گانه آن و دگرگونی‌هائیکه در جهت اعتلای کل شئون زندگی و اجتماعی و اقتصادی‌ملت ایران پدیدآمده است ، برای چاپ در روی جلد راهنمای تلفن تهران بین هنرمندان و طراحان ایرانی به مسابقه می گذارد

بمنظور تشویق مبلغ یکصد هزار ریال جایزه نقدی به برنده این مسابقه پرداخت و نام تهیه‌کننده دردفتر راهنما چاپ خواهد شد .

مشخصات طرح

۱- قطع چاپ ۲۲×۲۹ سانتیمتر
۲- طرح در چهاررنك برای چاپ تهیه گردد .
۳- مدت تهیه طرح تاپایان اردیبهشت ماه ۱۳۴۸

مدیر عامل شرکت سهامی تلفن ایران
همایون انصاری

توجه کنید :

هم‌اکنون بیماری نیازمند خون شماست
حادثه خبر نمیکند، شاید شما روزی محتاج خون باشید
مرکز انتقال خون شیروخورشید سرخ آماده‌است
تا شما خون بدهید و یا خون شما را در اختیار نیازمندان بگذارد

خیابان ناصرخسرو جنب دارالفنون
تلفن ۳۰۴۲۷۵

اطلاعیه شرکت سهامی تلفن ایران

نظر باینکه راهنمای تلفن تهران در دست تهیه و تنظیم میباشد، بمنظور احتراز از هرگونه اشتباهی تمنا دارد فرم زیررا بنام‌شخص و یا موسسه‌ای که از تلفن استفاده مینمایید خواه مالك تلفن بوده ویا مستاجر باشد تکمیل وبنشانی شرکت سهامی تلفن ایران - خیابان تخت‌جمشید چهارراه بهجت‌آباد ارسال فرمائید قبلا از همکاری مشترکان‌محترم‌تلفن تشکر مینماید.

مشخصات را بترتیبی که مایل میباشید در راهنمای تلفن تهران چاپ شود :

نام نام‌خانوادگی

شماره تلفن نشانی کامل

اگر تلفن در محل کار و پیشه شمانصب میباشد عنوان محل را ذکر فرمائید .