صف آرائی برای جنگ جدید

ارتشهای سوریه و اسرائیل بحال آماده باش کامل درآمدند

اخطار اسرائیل: مداخله مصر موجب جنك بزرك اعراب و اسرائیل میشود

تحویل سلاحهای مدرن شوروی به سوریه ادامه دارد

اسرائیل اعلام کرد: جنك آینده سوریه و اسرائیل وسعت بیشتری خواهد داشت در صفحه ۲

۲۸ صفحه

اطلاعات

پنجشنبه دوم آذرماه ۱۳۵۱ ـ شماره ۱۳۹۵۸ تکشماره ۵ ریال

برای بزرگداشت دهه انقلاب روستائیان پیشگام شدند

کنگره ملی دهه انقلاب در تهران تشکیل میشود

نمایندگان شرکتهای تعاونی روستائی از همه سازمانهای ملی و انقلابی دعوت میکنند

در صفحه ۲۵

درمورد ماشینی شدن نان شاهنشاه اوامری صادر فرمودند

★ سازمانهای غله ، قند و شکر ، چای باید در سازمان واحدی متمرکز شوند .

★ از سوء استفاده تحت عنوان تعاون باید بشدت جلوگیری شود

در صفحه ٤

کارگران نانوائی‌ها در کارخانه‌های نان ماشینی استخدام میشوند

★ در مقابل تعطیل هرهشت دکان نانوائی یك کارخانه نان ماشینی نصب خواهد شد

★ نان بربری ماشینی در شکل و اندازه نان های فعلی خواهد بود

در صفحه آخر

در آستانه تحولات اروپا و روابط شرق و غرب ، مذاکرات ایران و یوگسلاوی با اهمیت تلقی میشود

نخست‌وزیر یوگسلاوی فردا بتهران می‌آید

★ توسعه همکاریهای سیاسی و اقتصادی تهران ـ بلگراد ، بحران خاورمیانه ، کنفرانس امنیت اروپا و اهمیت نقش کشور های در حال توسعه در مذاکرات نخست‌وزیران ایران و یوگسلاوی قرار دارد

★ یك هیئت سی نفری مرکب از مقامات عالیرتبه سیاسی و اقتصادی یوگسلاوی به تهران میایند . در صفحه ۲۵

اعتراض رومانی بکنفرانس امنیت اروپا

در صفحه ۲

دختران جنگجو در ارتش کامبوج

این عکس دراثنای عملیات جنگی شاه‌راه شماره ٤ پنوم پن از یک دختر سرباز کامبوجی که در فرصتی سیگار دود می‌کند برداشته‌شده است. قطارفشنگ مسلسل که بدن دخترک را پوشانده،قیافه‌جالبی بوی بخشیده است عکس رادیوئی اطلاعات

۴ معاون جدید وزارت تعاون و امور روستا ها معرفی شدند

مهندس منوچهرخلخالی

مهندس عبدالرزاق رزاقی

دکتر کریم گودرزی

مهندس مرتضی آل‌احمد

مدیرعامل سازمان‌مرکزی تعاون روستائی ورئیس سازمان غله‌تغییر کردند با معرفی معاونان جدید هفت پست معاونت این وزارتخانه تکمیل شد

تغییراتی درنحوه کار فروشگاه فردوسی بوجود می‌آید

درپست‌برخی ازمدیران ومسئولان وزارت‌تعاون وامورروستاها تغییرات جدیدی داده میشود

در صفحه ٤

بزبزقندی ؟

شرح درصفحه ۳

تجدید آگهی مزایده واگذاری فاضل آب نهرمسیل فیروزآباد

در صفحه ۲۱

بموجب طرحی که مورد بررسی است

بهره برداری از بعضی خطوط شرکت واحد اجاره داده‌میشود

در صفحه ٤

خنده توافق

«این‌عکس» درخارج ازویلائی که آخرین دور مذاکرات صلح ویتنام در آن جریان دارد از «هنری‌کی‌سینجر » نماینده آمریکا و«له‌دوکتو» نماینده ویتنام شمالی در مذاکرات صلح ویتنام برداشته شده است . خنده شادمانه دو عامل مهم‌صلح که در این عکس بخوبی نمایان است تفسیر های گوناگون در محافل سیاسی بین‌المللی‌برانگیخت از جمله اینکه خنده کی‌سینجر ، له‌دوکتو اشارتی است به توافق های پشت پرده و مالاصلح عنقریب در سرزمین ویتنام .

بدستور وزیر کار

هیئتی مامور تجدیدنظر در حداقل حقوق شد

در صفحه ٤

ویژه‌نامه ملك‌الشعراء بهار

بمناسبت سالروز تولد ملك‌الشعراء بهارصفحه‌مخصوصی باو اختصاص داده شده که در صفحه ۱۷ میخوانید

در صفحات

فرهنگ انقلاب نظر خانم‌ها در مورد انقلاب

خانم میثاقی : تاسیس دادگاه های حمایت خانواده از مهم ترین نتایج انقلاب است .

دکتر کاشانچی : زن ایرانی به بالاترین درجه رشد اجتماعی رسید

خانم کتابچی : سهم زن در ساختن ایران آینده بیشتر شد

خانم سرخدشتی : رای دادن زنها ادعای آنها را زیاد کرد

S.T. Dupont
ORFÈVRES A PARIS

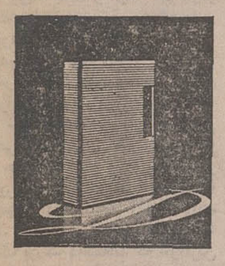

اس . ت . دی پون
جواهری پاریس
باخوشوقتی باطلاع میرساند که مرکز تعمیرات فندک های دوپن در تهران دفتر نمایندگی خود را تاسیس و برای سرویس و تعمیرات آماده ساخته است .
خیابان شاه ـ پاساژ رویال طبقه دوم یا صندوق پستی ۲۶۴۳ ـ تهران
تلفن ۴۶۰۸۵

بیاد دوستی عزیز همکاری شایسته محققی برجسته و انسانی بافضیلت شادروان دکتر کیارش نفیسی دانشیار دانشکده بهداشت و برای تجلیل از شخصیت و خدمات علمی آن فقید مجلس تذکری از ساعت ۳ تا ٤ بعد از ظهر یکشنبه ۵ آذر در تالار ابن‌سینا دانشکده پزشکی ـ دانشگاه تهران برگزار میگردد.
رئیس دانشکده بهداشت و انستیتو تحقیقات‌بهداشتی
دکتر محمد علی فقیه

قابل توجه علاقمندان ماشین آلات آجر سازی ساخت کارخانه «موراندو» ایتالیا

آقای فکینتی مدیر صادرات کارخانه ماشین آلات آجر سازی معروف « موراندو» ایتالیا اکنون برای انجام مشاوره فنی و انجام هرگونه معامله در تهران تشریف اورده‌اند ، برای اطلاع از قیمتها و شرایط بنمایندگی « موراندو » شرکت توفیق اول خیابان‌امیر کبیر پاساژ شماره ۲۰ و یا باتلفنهای ۳۰۲۶۳۰ـ ۳۰٤۹۱٤ تماس حاصل فرمائید .

آ ـ ۱۹۳۱۹

حمام اتومبیل با آبگرم تی‌شاپ کارواش
بالاتر از میدان ونك‌جنب پمپ بنزین شروع ازساعت ۷٫۳۰ صبح الی ۱۱ شب

۱ـ۶۲۳۶۸

باطلاع کلیه بستگان و دوستان میرساند مجلس یادبود شب‌هفت درگذشت شادروان دکتر کیارش نفیسی روز جمعه سوم آذرماه از ساعت ۳ الی ۵ بعدازظهر در بهشت زهرا ، سالن شماره۲ منعقد خواهدبود .
خانواده نفیسی

آ ـ ۶۲۸۷۲

آگهی استخدام معلم برای تدریس زبان انگلیسی
شرح در صفحه ۲٤

قابل توجه مصرف کنندگان نشاسته کارخانه‌های قنادی بیسکویت سازی بافندگی وصنف عطار
شرح رد صفحه ۸

تجدید آگهی مزایده واگذاری فاضل آبهای کوی مهناز خزانه
در صفحه ۷

تجدید آگهی مزایده واگذاری فاضل آب انهار انتهای‌خیابان‌غار
در صفحه ۸

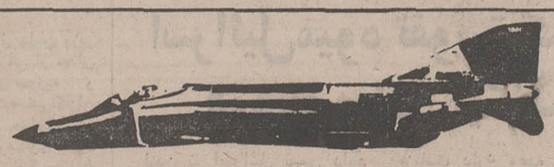

بهترین انتخاب برای جوانان دیپلمه
تحصیل در دانشکدهٔ خلبانی و نیل به درجهٔ افسری خلبانی نیروی هوائی شاهنشاهی است

امتیازات:

✿ دریافت : ماهانه تا ۱۵۲۰۰ ریال ضمن تحصیل (در حالیکه کلیه هزینهٔ زیست دانشجو بعهده‌نیروی هوائیست) و بعلاوه ماهانه حدود دو برابر مبلغ مذکور بعنوان فوق‌العاده در مدت تحصیلات خارج از کشور .

✿ نیل به درجهٔ ستوان دومی باحقوق اولیه ماهانه ۳۶۷۵۰ ریال .

✿ پیشرفت سریع : درنیل به درجات بالاتر افسری طبق مقررات ویژه برای‌خلبانان وبرخورداری از مزایای خدمتی بیشتر.

✿ شغل پرافتخار خلبانی با ارزش واهمیت فوق‌العاده در سطح جهانی .

تالار رودکی

ارکستر سنفونیک تهران
tehran symphony orchestra

سه شنبه ۷ و چهارشنبه ۸ اذر ساعت ۸ بعد از ظهر پنج شنبه ۹ آذر ساعت ۵ونیم بعد از ظهر

هنری و رهبر ارکستر :
فرهاد مشکوة

سولیست : نوین افروز (پیانو)

بلابارتوک : پنج طرح ابتدائی مجار
بلابارتوک : کنسرتو پیانو شمار ۳
آنتونین دورژاک.سنفونی‌شماره۶ دررماژوراپوس۶۰
بهای بلیط : ۲۰۰ ـ ۱۵۰ـ ۱۰۰و ۵۰ ریال برای دانشجویان نیم بهاء
محل‌فروش : گیشه تالار رودکی ـ انجمن‌فیلارمونیک و هتل های هیلتون ـ اینترکنتیننتال و آریا شراتون
م‌الف ۱۳۱۲۹

اطلاعیه‌سینما دیاموند
سانسهای فیلم «جنون» از امروز بشرح زیر تغییر یافته است
۱۱٫۱۵ صبح ۳ـ ۵٫۱۵
۷٫۳۰ـ۹٫٤۵ بعدازظهر

اسامی قبولشدگان لیسانسیه وفوق دیپلم وزارت کارواموراجتماعی

شرح در صفحه ۲۵

اطلاعات بیشتر در صفحه ۵

اسرائیل اخطار کرد : دخالت مصر سبب‌شروع‌جنگ‌پنجم‌میشود

ارتشهای‌سوریه‌واسرائیل‌در برابرهم صف‌آرائی کردند

تل‌آویو ـ پس‌ازخونین ترین پیکار های بعد از جنگ شش روزه در مرز های اسرائیل و سوریه آرامش نسبی برقرار شده ولی هردو طرف خود را برای جنگ های تازه‌ای آماده می کنند .

گزارش های رسیده به‌تل‌آویو حاکی است که نیروهای مسلح اسرائیل به مانور های عظیمی در صحرای سینا دست زده‌اند و نیرو های دو کشور در نقاط مرزی متمرکز شده و بحال آماده‌باش جنگی و صف آرائی در برابر هم درآمده‌اند .

در این مانورهای سیناواحد های چنریاز ، زره‌پوش، پیاده‌ـ نظام متحرک‌ووسائل مخصوص پیاده کردن نیرو شرکت دارند. در این عملیات که جنبه یک جنگ واقعی داردکلیه تجهیزات نوین مورد استفاده قرار می گیرد .سخنگوی‌نظامی اسرائیل گفت این مانور ها که بین‌واحد های مختلف‌ارتش‌همکاری کامل وجود دارد آمادگی نیرو های مسلح اسرائیل‌را برای هرگونه عملیات جنگی ثابت می کند .

وی افزود که باحتمال زیاد در روز های آینده پیکار های جدید در مرز های سوریه و اسرائیل درخواهدگرفت‌واین‌بار ممکن است‌دامنه عملیات وسعت بیشتری داشته باشد .

ژنرال «الازر» رئیس ستاد ارتش اسرائیل گفت مادر جنگ های هوائی تفوق کاملی داشتیم و به هواپیماهای سوریه اجازه تدادیم که به هدف های نظامی ما دسترسی پیدا کنند .

رئیس ستاد ارتش اسرائیل که از خطوط و استحکامات جنگی جبهه جولان بازدید می کرد اضافه کرد که عملیات‌روز سه‌شنبه نشان داد که اسرائیل بطور یکجانبه‌آتش‌بس‌را رعایت نخواهد کرد .

وی گفت این عملیات ضمنا ثابت کرد که نیرو های هوائی سوریه طی سال های اخیر هیچگونه پیشرفتی نکرده‌اند .

گالیلی وزیر مشاور اسرائیل که یکی‌از نزدیک ترین‌همکاران نخست وزیر آن کشور است در یک مصاحبه‌مطبوعاتی گفت که حمله روز سه‌شنبه نیروهای مسلح ما بخاک سوریه کاملا بجا و قابل توجیه بود .

او پس‌از شرکت در مراسم تشییع جنازه «فیشمن» دبیر کیبوتص «مروم جولان» که در جریان حملات روز سه‌شنبه سوریه کشته شده است گفت اسرائیل میخواهد که در همه مرز های خود بااعراب آرامش کامل برقرار شود ولی‌برای این کار باید نیروهای مسلح کشور های همسایه ما به چریک‌های فلسطینی اجازه ندهند از خاک آنها به عملیات خرابکاری علیه اسرائیل دست بزنند و درغیر این صورت‌حملات‌تلافی جویانه ما بیش‌از پیش سنگین وکوبنده خواهد بود .

گالیکی این مسئله را که حملات اسرائیل‌به خطوط‌آتش‌بس سوریه سبب میشود که شوروی پیش از پیش در سوریه رخنه کند تکذیب کرد. و گفت نفوذ شوروی نتیجه مستقیم خروج کارشناسان نظامی شوروی از مصر است واستقرار روسیها در سوریه بخاطر اهمیت سوق‌الجیشی ودریائی سوریه برای شوروی‌ها است و گرنه آنها هرگز درکنار ارتش دمشق بجنگ وارد نخواهند شد.

در باره عکس‌العمل احتمالی مصر در نبرد های آینده سوریه و اسرائیل وزیرمشاور اسرائیل گفت که نمی‌ تواند‌دراین باره پیش‌بینی قطعی کند ولی این کار بدون شک به حالت نه صلح و نه جنگ در خاورمیانه پایان‌خواهد داد وجنگ پنجم دراین منطقه آغاز خواهد شد. اسرائیل واعراب تاکنون ٤ جنگ بزرگ داشته‌اند که تازه‌ترین آن جنگ ٦ روزه ۱۹۶۷ بود.

پل هوائی

از طرف دیگرژنرال دایان وزیر دفاع اسرائیل که بتازگی از میدان جنگ اخیر نیرو های سوریه و اسرائیل دیدن کرده به خبرنگاران گفت سوریه‌بایدازاین حوادث‌مرزی اخیر درس‌عبرت بگیرد. وی افزود که سوریه‌ای ها در جنگ ثابت کردند که یارای مقاومت در برابر حملات اسرائیل را ندارند . آنها هرگز نخواهند توانست با وجود دریافت سلاحهای‌جدید از شوروی به یک جنگ واقعی علیه اسرائیل دست بزنند.

دایان گفت‌این درس عبرت باید شامل جلوگیری قطعی از عملیات کماندوهای فلسطین در مرز های اسرائیل باشد زیرا فدائیان‌عموما تحت کنترل مقامات نظامی سوریه هستند وآنها میتوانند جلو عملیات دسته های فدائیان را بگیرند و یا خود را برای حملات انتقامی ماکه هربار شدیدترو دامنه‌دارتر خواهد بود آماده کنند.

از طرف‌دیگرروزنامه های‌بیروت گزارش داده‌اند که پل هوائی شوروی‌و سوریه همچنان درفعالیت است.

روز سه‌شنبه درحالی که آتش جنگ شدیدی در خط آتش بس سوریه واسرائیل برافروخته شده بود هواپیما های عظیم حمل ونقل «تووپولف» پیوسته سلاحهای جنگی در پایگاههای نظامی سوریه پیاده می‌کردند.

بنابرگزارش این روزنامه هاطی بیست و چهار ساعت اخیر هفت هواپیمای‌غول‌پیکرحمل‌ونقل شوروی مقادیر زیادی مواد جنگی به‌سوریه حمل کرده‌اند هنوز از محمولات این هواپیماها اطلاعی بدست‌نیامده است‌ولی‌گفته‌میشودکه مقادیرزیادی سلاحهای جنگی‌نیزبه وسیله‌کشتی بمبنادر سوریه حمل شده است‌از جمله سلاحهای جدیدی که گفته میشود شورویها به سوریه تحویل داده‌اند لوازم ایجاد یک شبکه دفاع ضد هوائی‌در اطراف دمشق وشهر های بزرگ سوریه ازجمله مقادیری موشک سام ٦ میباشد .

حتی شایع است که شوروی در نظر دارد ارتش هوائی سوریه را به‌هواپیما های میگ که سریع ـ السیرترین شکاریهای جنگی می‌ـ باشد مجهز کند .

توصیه انگلستان

دولت انگلستان به هر دو کشور سوریه و اسرائیل توصیه کرد که از دست زدن به‌اقدامات تحریک آمیزی که ممکن است بهاز سر گرفته شدن جنگ در خاورمیانه منجر شود خودداری کنند .

سخنگوی وزارت‌خارجه انگلستان اظهار داشت که زد و خوردنیرو های سوریه و اسرائیل در روز سه شنبه اخیر شدید ترین جنگی است که از تاریخ متارکه جنگ فرساینده بین اعراب و اسرائیل یعنی از اوت ۱۹۷۰ تاکنون در خاورمیانه روی داده است .

سخنگوی وزارت خارجه‌انگلستان اظهار امیدواری کرد که سوریه و اسرائیل هردواز بذل حداکثر خونسردی و اجتناب از توسل به اعمال تحریک آمیز خودداری نکنند .

ضمنا به‌عدم همکاری نیرو های عرب اشاره کرده‌اند و نوشتند در حالیکه سوریه مشغول نبرد بود برادران عربش ازصورت تماشاگر خارج نشدند و پاره‌ای از آنهاخوشوقت بودند اعلام‌کنند که تدابیر لازم را اتخاذ کرده‌اند.

روزنامه های اردن امروز با عناوین درشت هشت ستونی از جنگهای هوائی و زمینی دیروزدر خط آتش بس سوریه ـ اسرائیل یاد کرده‌اند .

منابع نظامی سوریه گفتند که نیرد های هوائی و زمینی شدید بین سوریه و اسرائیل خطر زد وخوردهای مقیاس بزرگتر وحتی دورنمای یک جنگ دامنه‌دار رادر هر لحظه پیش آورده است رادیو دمشق از کلیه دول عربی خواست تابرای دفع تجاوز اسرائیل به سوریه بپیوندند واعلام داشت که سوریه درمقابل هر تجاوزی باشدت بیشتری تلافی خواهدکرد واز هیچگونه قربانی و فداکاری صرفنظر نخواهدکرد .

تفسیر رادیو دمشق نشان میدهد کهسوریه دروضع روحی‌خشمناکی نسبت به‌سایر کشور های عربی‌که در قبال حملات مکرر اسرائیل علیه خاکسوریه هیچگونه‌ابتکاری از خود نشان نداده‌اند قرار دارد فیلمها و عکسهائیکه از طرف مقامات نظامی سوریه شب گذشته بمعرض نمایش گذارده شده‌میزان ضربه اسرائیل را علیه پنج قریه سوریه نشان داد در این فیلمها همچنین انفجارات و شعله هائیکه از قراء اسرائیل بدنبال بمباران سوریه برخاسته بود نشان داده شده است .

پرواز مجدد در آسمان سوریه

دمشق،ـ یک سخنگوی دولت سوریه گفت که هواپیما های اسرائیلی‌دیروز در ساعت۱۲٫۳۰ بوقت تهران‌در بخش جنوبی‌این کشور به فضای سوریه تجاوز کرده‌اند. توپخانه ضد هوائی سوریه بلافاصله‌وارد عملیات شد و هواپیماهای‌اسرائیل را ناگزیر به‌بازگشت کرد.

سخنگوی مذکور اضافه کرد که به عقیده دولت انگلیس انجام مذاکره هنوزهم بهترین راهی‌است که میتواند به‌برقراری صلح در خاورمیانه منجر شود .

منابع سوریه گفتند که شب گذشته ده هاپیام تبریک ازکشور های عربی در تمجید از روحیه رزمنده و شهامت نیرو های مسلح سوریه به دمشق رسیده است .

در ضمن دوروزنامه البعث والثوره امروز نیروهای سوریه را بخاطر جواب دندان شکن علیه اسرائیل ستودند.

البعث ارگان حزب‌حاکمه سوریه درتفسیری راجع به‌جنگهای‌هوائی وزمینی که دیروز در خط آتش‌ـ بس‌سوریه واسرائیل رویدادنوشت که این جنگ نبرد برای آزادی است روزهای آینده را با سلسله نبرد های قطعی مشخص خواهد کرد .

این روزنامه‌درجای دیگری‌نوشت که نیرو های سوریه طی این‌جنگ ها توانائی خود را در استفاده از تجهیزات مدرن نشان داده‌اند و آسیب هائی که بر دشمن‌وارد آمده یکی از نتایج مهم جنگهای دیروز بوده است .

البعث ضمنا اظهار عقیده کرد که طرح حمله امپریالیستی ـ صهیونیستی به دنبال سفر موشه‌ـ دایان وزیر دفاع‌اسرائیل به‌آمریکا صورت گرفته است .

روزنامه های کویت امروز در سرمقاله های خود پاسخگوئی ارتش سوریه به هجوم اسرائیل را مورد ستایش قرار داده‌اند و

نتایج جنگ سوریه واسرائیل

اینجا یک دهکده اسرائیلی در نزدیکی مرز سوریه است که توپخانه سوریه آن را دیروز درهم کوبید. عکس پس از پایان جنگ گرفته‌شده‌و اسرائیلی‌ها را هنگام تماشای ویرانی‌ها نشان میدهد .
عکس رادیوئی اطلاعات

رومانی به‌کنفرانس امنیت اروپا اعتراض کرد

هلسینکی ـ دیروز در بعد از ظهر ابرآلود هلسینکی در حالیکه برف خیابانها را پوشانده‌بود نمایندگان بیش از ۳۰ کشور اروپایی ، آمریکا ، و کانادا در کنار یکدیگر اجتماع کردند تاجستجوی راهی را که باید به ایجاد یک اروپای نوین منتهی شود آغاز کنند.

اولین جلسه این اجتماع کمبرای تدارک تشکیل کنفرانس بزرگتر امنیت و همکاری‌های اروپایی در هلسینکی تشکیل شده است تنها ۱۱ دقیقه طول کشید .

در این جلسه صرف نظر از سخنرانی های‌کوتاه که منحصرا صرف خوشامدگویی به نمایندگان میشد «ریچارد توترمان» دبیرکل وزارت خارجه‌کشور میزبان فنلاند بریاست کنفرانس برگزیده شد .

دولت شوروی و بلوک شرق‌مایل است که کنفرانس هلسینکی وبه دنبال آن کنفرانس امنیت اروپایی چهار چوبی برای عقد یک پیمان عدم تعرض اروپایی بوجود آورد.

برای توسعه مبادلات بازرگانی میان کشور های شرق‌و غرب‌اروپا زمینه مساعد تری ایجاد کند و بالاخره نتایج جنگ جهانی دوم را که شامل سیطره شوروی بر اروپای شرقی است برسمیت بشناسد .

«آهتی کارجالائین» وزیر خارجه فنلاند دیروز هنگامیکه کنفرانس هلسینکی را بانطق خود میگشود تاکیدکردکه‌این کنفرانس‌جستجوی صلح و امنیت واعتماد متقابل را علیرغم تفاوت های مسلکی و اختلافات موجود در نظامهای اجتماعی ممالک شرق‌و غرب‌مطمح نظر قرار دهد .

دولت رومانی امروز نسبت به شکل کشور هائی که به کنفرانس تقلیل نیروهای نظامی دعوت شده‌اند اعتراض کرد . نماینده رومانی‌در کنفرانس‌مقدماتی‌امنیت گفت نمایندگان کلیه کشور های اروپاباید بکنفرانس تقلیل‌نیرو ها دعوت میشدند.

جای آلمان شرقی و غربی در کنفرانس

بعداز سالها تلاش که ازطرف آلمان غربی بعمل آمدتا کشور کمونیست آلمان شرقی را از صحنه بین‌المللی بعنوان یک کشور مستقل‌طرد کند وجلوی حضور نمایندگانش را در کنفرانسهای بین‌المللی بگیرد دیروز سرانجام معلوم شد که آلمان غربی ناچار است‌حضور نمایندگان آلمان شرقی را در کنارنمایندگان خودش‌بپذیرد.

طبق ترتیبی که قبلا برای کنفرانس هلسینکی در نظر گرفته شدقرار بود نمایندگان کشور های شرکت کننده از روی ترتیب الفبای انگلیسی در پشت‌میز کنفرانس حضوریابند.

اجرای این‌ترتیب موجب‌میشد که نمایندگان آلمان غربی و آلمان شرقی جدا از یکدیگر اما به شیوه‌ای که برای‌آلمان غربی قابل قبول نبود در پشت میز کنفرانس قرار گیرند .

نمایندگان آلمان غربی به این ترتیب اعتراض کردند و در عوض خواستند که بعنوان نمایندگان «آلمان» یعنی بانام واقعی کشورشان در کنفرانس شرکت کنند .

مقامات مسئول کنفرانس ناچار تصمیم گرفتند که ترتیب‌الفبای انگلیسی را به ترتیب الفبای فرانسه مبدل کنند . اتخاذاین ترتیب جدید اجازه داد که بعد از صندلی ریاست کنفرانس اولین صندلی به نماینده‌آلمان غربی و صندلی پائین‌تر از آن به آلمان شرقی تعلق گیرد .

آمریکا در این ترتیب جدید بعد از آلمان شرقی قرارگرفته است .

رئیس جمهوری آرژانتین گفت : حاضرم پرون‌را عفو کنم

بوئنوس‌آیرس ـ ژنرال « الژاندرولانوس» رئیس‌جمهوری رژیم نظامی ارژانتین اعلام کرد که بازگشت خوان‌پرون رئیس جمهوری اسبق این دشور بعداز ۱۷ سال دوری از وطن‌به‌کشورش واقعه بسیار مثبتی برای حیات ملی‌ارژانتین بوده است و وی امیدوار است که این بازگشت در آینده نیز برای ارژانتین نتایج مثبت داشته باشد .

ژنرال‌لانوس که در دوران زمامداری پرون چهار سال در زندان وی بسر برده است اظهار داشت که حاضر است دشمن پیشین خود را ببخشد و با پرون ویاهرکس دیگری که بخواهد و بتواند نقش مفیدی در کمک به حل مسائل ملی ارژانتین ایفاء کند مذاکره نماید .

لانوس که برای اولین‌بار از روز جمعه گذشته یعنی‌ازهنگام‌بازگشت پرون دریک کنفرانس مطبوعاتی درباره وی صحبت میکرد افزود که وی نیز مانند بسیاری دیگر مدتی مرتکب این اشتباه شد که تصور میکرد پرون حق ندارد به کشورش باز گردد .

لانوس تاکید کردکه وی در انتخابات ۱۱ مارس سال آینده کاندیدای ریاست جمهوری‌نخواهد بود و تصور نمیکند که پرون کاندیدای ریاست جمهوری شود.

رئیس جمهور نظامی ارژانتین بعد از اشاره به این مطلب که‌وی وعده زیادی از فرماندهان کنونی نیروهای مسلح این‌کشوردردوران زمامداری پرون بزندان افتاده‌اند گفت که با اینحال ارتش آرژانتین شرافتمندانه سعی کرده است تا شرایط مساعدی برای برپاکردن یک انتخابات آزاد و دمکراتیک در آرژانتین فراهم شود .

لانوس اخطار کرد که انتخابات آینده شاید آخرین فرصت ملت ارژانتین‌خواهد بود تا بدون‌تحمل فداکاری های زاید وبیهوده یک کشور مدرن و مترقی و پرتحرک بوجود آورند .

درباره پرون ژنرال‌لانوس اظهار داشت که ازادیهای‌وی‌درارژانتین محدود نخواهد بود اما بهرحال این ازادیها بستگی به نحوه رفتار وفعالیتهای وی خواهد داشت .

توطئه قتل

دولت نظامی آرژانتین اعلام کرد که گزارشهایی دریافت کرده است که نشان میدهد دشمنان پرون‌رئیس‌جمهوراسبق آرژانتین برای قتل وی‌توطئه کرده‌اند و دولت ناچار است برای حفظ جان‌او تدابیرامنیتی خاص اتخاذ کند

اعضای حزب« ژوستی ـ سیالیستا »که ریاست آن را پرون بر عهده دارد بلافاصله ادعا کردند که دولت‌آرژانتین در نظر دارد موضوع توطه برای قتل دیکتاتور سابق آرژانتین را به دستاویزتازه‌ای برای جدا کردن او از هوا خواهان وی تبدیل کند .

سخنگوی دولت آرژانتین اظهار داشت که یکی ازتدابیر ویژه‌ای که برای حفظ جان پرون بکار بسته خواهد شد پراکندن و دور کردن‌طرفداران او از اطراف خانه‌اختصاصی‌وی در حومه‌بوئنوس آیرس‌خواهد بود .

در یك اعلامیه‌دولت آرژانتین که‌از طرف‌دفتر آلژاندرولانوس رئیس جمهور این کشورانتشار یافته گفته نشده که چه‌کسی برای قتل پرون توطئه کرده است .

افسران بی‌انضباط مصری بازداشت شدند

قاهره‌ـ سعیدمرعی دبیر اول حزب اتحاد سوسیالیستی عرب تنها حزب سیاسی مصر تایید کرد که در حال حاضر۱۲ نفر از افسران نیروی هوائی مصر بدلیل بی انضباطی در بازداشت بسر میبرند و تحت بازجوئی قرار دارند.

مرعی که در یک اجتماع عمومی در شهر منصوره واقع در دلتای رودنیل سخنرانی میکرد ضمن جوابگویی به گزارش های‌اخیر مطبوعات ورادیو های خارجی که حاکی از کشفیک توطئه کودتای جدید و سرکوبی آن در مصر بوده است گفت: ۱۲ افسر نیروی هوائی مصر بخاطر دلایل انضباطی ازطرف مقامات ارتشی تحت بازجویی قرار گرفته‌اند. مرعی اضافه کرد که تعدادافسران‌بازداشت شده نیروی هوائی مصر دراصل ۲٤ نفر بوده است وتاکنون نیمی از این افسران آزادشده‌اند

دبیراول حزب دولتی مصرگفت رادیوها و جراید کشور های امپریالیست خبر بازداشت انضباطی معدودی از افسران نیروی هوائی مصر را بزرگ کرده و مدعی شده‌اند که گویا توطئه کودتایی در این کشور کشف شده و ۷۰۰ نفر ازافسران مصر بدنبال سرکوبی این کودتا بازداشت شده‌اند.

نرخ تنزیل در بلژیك افزایش یافت

کابینه بلژیك‌برسر اختلافات زبانی استعفاء کرد

بروکسل ـ گاستون آیسکنز نخست‌وزیر بلژیک درپالمان‌این کشور اعلام کرد که تصمیم گرفته است استعفای کابینه خودرا تقدیم کند چون‌احساس میکند که اختلاف نظر های داخلی درپارلمان وی اجازه نمی‌دهد تا دولت او قادر به حل مسئله اختلاف زبان در بلژیک باشد .

نمایندگان فراکسیونهای دو حزب عمده‌بلژیک که در کابینه ائتلافی آیسکنز شرکت دارند دیروز هنگامی که طرح تجدید تعیین روابط جوامع آلمانی و فرانسوی زبان بلژیک به پارلمان تقدیم شد نتوانستند با یکدیگر کنار بیایند و موجبات تصویب این لایحه را فراهم کنند.

نخست وزیر بلژیک اظهار داشت‌که این اختلاف نظر فلج کننده‌بین احزاب ائتلافی‌دولتی بزرگترین عامل شکست تلاش های‌وی‌برای حل مسئله اختلاف زبان دربلژیک بوده است .

فراکسیون پارلمانی حزب سوسیالیست بلژیک دیروزطرح پیشنهادی دولت را برای حل مسئله زبان قبول کرد اما نمایندگان‌حزب سوسیال مسیحی نتوانستند بااین طرح موافقت کنند .

دراینحال نرخ‌تنزیل دربانک مرکزی بلژیک‌نیم درصدافزایش یافت و ازچهار درصد به‌چهار و نیم درصد رسید .

موشکهای‌ویتنام‌شمالی‌یك‌ب‌ـ۵۲ آمریکا را سرنگون کردند

واشنگتن ـ ویتنام شمالی دیروز برای اولین بار در تاریخ جنگ هندوچین یک هواپیمای بمب افکن غول پیکر ب ۵۲ آمریکایی را سرنگون کرد . یک فروند هواپیمای ب۵۲ هشت میلیون دلار قیمت دارد .

بنابر اظهار منابع وزارت دفاع آمریکا ب ۵۲ سرنگون شده ظاهرا در اسمان ناحیه « وین» در بخش جنوبی ویتنام شمالی مورد اصابت یک موشک زمین‌بهوای ساخت شوروی از نوع « سام » قرار گرفته است .

این هواپیما بعد از اصابت موشک فاصله ۱۱۰ میل میان منطقه غیر نظامی ویتنام و خاک تایلند را پشت سر گذاشت و سرانجام در خاک تایلند سقوط کرد . خلبان و سایر خدمه هواپیما که قبلا خود را با چتر به بیروت پرتاب کرده بودند ظرف ۲ ساعت نجات یافتند .

منابع وزارت دفاع آمریکا اظهار نظر کرده‌اند که باحتمال زیاد ب۵۲ سرنگون شده بوسیله یک میگ‌شکاری ویتنام شمالی مورد حمله قرار گرفته است .

نیکسون ورود هواپیماها وکشتی های آمریکا را به به‌چین آزاد کرد

کمپ‌دیوید ـ ریچارد نیکسون رئیس جمهوری آمریکا دیروز فرمانی صادر کرد و بموجب آن‌درمحدودیتهای قانونی برای تردد کشتی ها و هواپیما های آمریکایی‌دربنادروفرودگاه های جمهوری خلق چین تسهیلاتی بوجود اورد .

طبق فرمان نیکسون کشتی‌های آمریکایی درصورتی که‌بتوانند ازمقامات چینی اجازه دریافت کنندآزاد خواهند بود دربنادر این‌کشور پهلو بگیرند اماپرواز منظم هواپیما های مسافربری و بازرگانی آمریکا به فرودگاه های چینی‌محتاج دریافت‌اجازه مخصوص از وزارت بازرگانی امریکا خواهد بود .

رونالدریگر سخنگوی کاخ سفید اعلام کرد که صدور این فرمان‌از طرف نیکسون به معنای اصلاح مقرراتی‌است‌که تاکنون برای محدود کردن مسافرت هواپیماوکشتی‌های امریکائی به جمهوری خلق چین وجود داشته است .

زیگلر افزود که نیکسون با صدوراین‌فرمان در صدد برآمده است به مردم آمریکا و چین فرصت‌دهد تا بتوانند بایکدیگر مراودات و تماسهای بیشتر و آسانتری داشته باشند .

خلاصه اخبار مهم جهان

- کویت ـ نمایندگان کمپانی های نفت غربی و مقامات‌دولت کویت برای تثبیت قیمت نفت‌خام خود دیروز به‌مذاکرات خود ادامه دادند. پس ازاین مذاکرات معاون شرکت ملی نفت کویت اعلام داشت که پیشرفت هائی در این زمینه حاصل شده است و اظهار امیدواری کرد که طرفین تادوروز دیگر درباره این مسئله بمتوافق برسند.
- واشنگتن ـ منابع وابسته بدولت نیکسون اظهار داشتند که رئیس جمهوری آمریکا در حال حاضر شخصی را برای جانشینی ملوین لرد وزیر دفاع این کشور در نظر گرفته‌و احتمالا ظرف هفته‌آینده وی‌را معرفی خواهد کرد.این منابع اظهار داشتند که از ظواهر امر چنین برمیاید که «کنتراش» معاون وزارت دفاع امریکا جای ملوین لرد راخواهد گرفت.
- بوستون ـ ماساچوست ـ یک استاد دانشگاه «هاروارد» بنام «ساموئل پوبکین» که حاضر نشد بسئوالات دادگاه بوستون درباره ماجرای گم شدن اسناد محرمانه وزارت دفاع آمریکا پاسخ دهد بازداشت شده است .

پروفسور «پوبکین» که ۳۰ سال دارد یکی از کارـ شناسان مسائل ویتنام ودوست دانیل انسبرگ است که متهم اصلی درباره سرقت اسناد وزارت دفاع آمریکا میباشد.

- عمان ـ روزنامه الرای ارگان نیمه رسمی دولت اردن در شماره امروز بنقل از یک سخنگوی دولت‌اردن گزارش داده است که شش نفر از چریکهای فلسطین دیروز به نیروهای اردن تسلیم شده‌اند. محل تسلیم در نزدیکی خط آتش‌بس اردن و اسرائیل صورت گرفت.

سومین‌دورمذاکرات کی‌سینجرولەدوك‌تو انجام شد

پاریس ـ هنری کی‌سینجر مشاور مخصوص رئیس جمهور آمریکا بعدازملاقات دیروز با سوهارتو رئیس جمهور اندونزی و آدام مالیک وزیر خارجه این کشور از بروکسل به پاریس بازگشت و اندکی بعد سومین‌جلسه مذاکرات محرمانه خود را با نمایندگان عالیمقام ویتنام شمالی در باره صلح ویتنام آغاز کرد.

کی سینجر در بلژیک در باره نقشی که اندونزی در تامین نیروی بین‌المللی‌نظارت برمتارکه جنگ هندوچین خواهد داشت با سوهارتو و مالیک تبادل نظر کرده است .

علاوه بر اندونزی کشورهای لهستان کانادا و مجارستان‌نیز بعنوان ممالکی که احتمالا در تشکیل نیروی بین‌المللی پاسدار صلح‌درهندوچین شرکت‌خواهند کرد در مذاکرات صلح ویتنام در نظر گرفته شده‌اند .

سومین دور ملاقات کیسینجر با له‌دوکتو فرستاده مخصوص ویتنام شمالی نیز در ویلایی که در نزدیکی پاریس به ،حزب کمونیست‌فرانسه‌تعلق دارداانجام گرفت.

در بروکسل یک مقام‌وزارت خارجه اندونزی گفت:شنبه‌ایم که ویتکنگها اخیرا درکنفرانس پاریس ایرادگرفته‌اند که‌بیطرفی اندونزی قابل تردید است وبنا براین کشور مذکور نباید یکی از تشکیل‌دهندگان‌نیروی‌نظارت برمتارکه جنگ هندوچین باشد. ولی باید پرسید که سه کشور دیگری که برای اینکار درنظر گرفته شده‌اند یعنی کانادا لهستان و مجارستان کدامیک واقعا بیطرف هستند .

رقابت آمریکا و شوروی برای‌فروش اسلحه‌به یوگسلاوی

بلگراد ـ گزارشهائی که از محافل مطلع بلگراد بدست‌آمده سوداگران سلاح های جنگی شوروی و آمریکائیها اکنون برای تحویل مواد جنگی به ارتش یوگسلاوی با یکدیگر برقابت برخاسته‌اند .

از یک منبع مطلع کسب اطلاع شده است که بتازگی یک هیئت نظامی آمریکائی برای کسب اطلاع از نیازمندی های جنگی نیروهای یوگسلاوی چند روزی در بلگراد بسر برده‌اند .

از طرفدیگر هیئتی ازاعضای کمیسیون نیروهای مسلح آمریکا در مجلس‌سنای آن بسرپرستی سناتور «گینتن» قرار است‌امروز وارد بلگراد شود .

از سوی دیگریک‌هیئت‌شوروی که ظاهرا ریاست آن را رئیس ستاد شوروی بعهده دارد دمروز قبل بطور مخفیانه وارد بلگراد شده است . باید یاد اور شد که وزیر دفاع یوگسلاوی نیز امسال تعطیلات تابستان خود را در شوروی بسر برده‌است.

قابل توجه مؤسسات
فرهنگی و دانشجوئی
تایپ ـ پلی کپی باروش
مونتاژ تلفن ٦٦٤٠٧٧

اطلاعیه شماره یك
بدین وسیله باطلاع کلیه همکاران محترم میرساند هرچه زودتر جهت اخذ کارت عضویت بدفتر اتحادیه واقع در بوذرجمهری غربی ساختمان داداشزاده مراجعه فرمایند .
اتحادیه صنف فرش فروشان تهران و حومه

JORDAN'S
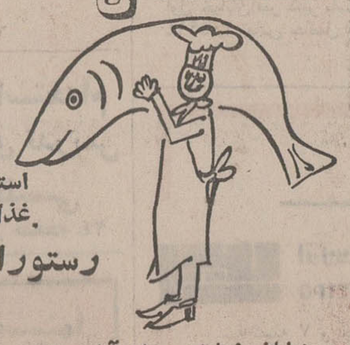
استیك ـ کباب
غذاهای دریائی
رستوران جردن
خیابان وزرا نبش عباس آباد ـ تلفن ٦٢٨٨٤١

روزکار و اندیشه‌ها
این کتاب که حاوی مسائل سیاسی واجتماعی پنجاه ساله اخیر است بسبکی بسیار ساده ودل چسب بقلم مشفق کاظمی نویسنده تهران‌مخوف

نگارش یافته وسیله انتشارات ابن‌سینا تهران ـ میدان ۲۵ شهریور چاپ ومنتشرشد فروش در تمام کتاب فروشیها
بهاءبا کاغذ و جلداعلا ۲۵۰ریال
بهاء با کاغذوسط‌وجلدشمیز ۱۸۰ ریال
انتشارات ابن سینا ـ تهران تلفن ۸۲۶۲۳٤

بهشت درمنزل شما
از هم اکنون طرح فضای سبز و باغات‌منازل‌خود را تهیه کنید تا در بهار از زیبائی آن راحت و بی‌دردسر لذت ببرید .
کشتمان در اختیار شمااست . تلفن ۸۲٤۹٦۰

شمازحمت نکشید
موبی دیک
مجلل‌ترین میهمانی را با لذیذترین غذاهای‌ایرانی و فرنگی که‌باانومبیلهای مخصوص حمل میشوددر منزل شما ترتیب میدهد .
میدان ولیعهد خیابان شقاقی شماره ۵۵ تلفن ٤۸۹٦۰

محصول زیاد و مرغوب‌ازخاك
مرغوب وقوی بدست می آید
بیوژن
کودآلی (محصول‌شرکت‌خاکساز)
که اکنون بمقدار محدود وبه بهای مناسب آماده فروش‌است جوابگوی مشکلات زارعین‌ـ باغداران وگلکاران میباشد .
به تلفنهای ۸۲٤۹٦۰و ۸۳۷۲۸۵ و ۸۳۷۲۸٦ مراجعه فرمائید .

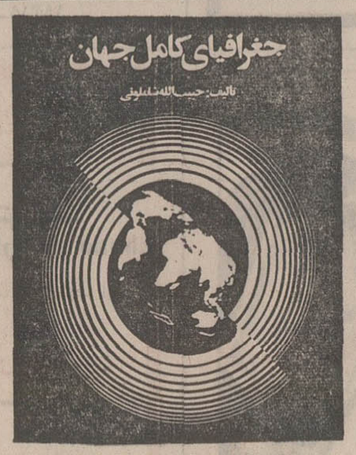

جغرافیای کامل جهان
تالیف : حبیب‌الله شاملوئی
کاملترین کتاب جغرافیائی که تابحال بفارسی تدوین شده است .
آشنائی با ۱۷۰ کشور مستقل جهان و ۳۰۰واحد جغرافیائی همراه با ۱۷۰ نقشه ممالک و ۸ نقشه بزرگ.
کتابی که هیچ محصل ، معلم ، دانشجو واستادی از آن بی‌نیاز نیست .
ناشر : موسسه‌انتشارات بنیاد ـ میدان بهارستان ـ تلفن ۳۰۲۰۲۵

اسرائیل‌میوه تقویت‌کننده قوه‌باه صادر میکند

لندن ـ اسرائیل سعی دارد تولید و صدور خوج (نوعی گلابی وحشی با طعم میخوش) را که گفته میشود مصرف آن باعث تقویت‌قوه‌باه میشودتوسعه دهد.

سخنگوی اداره تولیدوصدور خوج اسرائیل که این مطلب از قول‌وی نقل شده است‌اظهار داشت که این موسسه حاضر است یکهزار لیره استرلینگ به دانشمندی که حاضربه‌انجام تحقیقات علمی در باره نظریه تاثیر خوج در تقویت قوه باه و تمایل جنسی باشد پرداخت کند .

در این‌پیشنهاد اداره صادرات کشاورزی اسرائیل که نوعی شرکت سهامی دولتی است نیز مشارکت دارد .

طبق اظهار سخنگوی این موسسه نظریه تاثیر فراوان خوج بر تقویت تمایل جنسی و قوه باه در کشور های اروپای‌غربی‌وآمریکا ـ‌وخصوصا در فرانسه و انگلستان‌طرفداران زیادی دارد وعده زیادی از مصرف کنندگان ماوراء دریاها این عقیده را از روی تجارب خودشان تاییدمیکنند سخنگوی مذکور اظهار داشت که از طرف نیرو های مسلح آمریکا درآسیاتاکنون‌سفارشهای‌بزرگی برای‌خرید خوج به اسرائیل فرستاده شده است .

در فصل جاری اسرائیل ۹۰۰ تن از خوج صادراتی خود را در ۱۸ کشور مختلف جهان عرضه‌خواهد کرد و قسمت‌عمده این صادرات بطرف کشور های فرانسه و انگلستان سرازیر خواهد شد .

انتظار میرود تا پایان آوریل ۱۹۷۳ انگلستان‌به تنهایی ۱۶۰۰ تن از خوج صادراتی اسرائیل را خریداری کند . ورود این مقدار خوج در بازار مصرف انگلیس اجازه خواهد داد تا دانشمندان و مصرف کنندگان از نزدیک در باره تاثیر خوج براشتهای‌جنسی تحقیق‌و تجربه اندوزی کنند .

آخرین نتایج :

نبرد استادان بزرگ شطرنج

★ پطروسیان استاد یوگسلاو را شکست داد
★ کارپف امید جدید شوروی یك پیروزی و یك مساوی داشت

در مسابقات بین‌المللی شطرنج سن‌آنتونیو در تگزاس آمریکا ، «آناتولی‌کارپف» امیدجوان وجدید شوروی برای کسب مقام قهرمانی شطرنج جهان،دکتر «والتربراون» شطرنجباز اتریشی‌راشکست داد. بازی کارپف و براون‌از روزگذشته ناتمام مانده بود .

برخی از صاحبنظران شطرنج اظهار نظر کرده بودند که«کارپف» میبایستی بایک روش حمله بهتر در همان مراحل اولیه براون را شکست میداد و نمی گذاشت‌بازی نیمه تمام بماند .

بهر صورت این اولین پیروزی «آناتولی کارپف» قهرمان شطرنج شوروی در این مسابقات بود .

پیروزی پطروسیان

«تیگران پطروسیان» قهرمان سابق روسی شطرنج جهان نیز دیروز یک پیروزی داشت ، پطروسیان‌که با مهره های سفید بازی میکرددر ۳۹حرکت‌استاد شطرنج‌یوگسلاوی سوتوژارگایگوریکرا شکست داد. پطروسیان نیز با انتقاداتی‌ازسوی کارشناسان شطرنج روبروست‌زیرا به عقیده آنهانحوه بازی آرامپرای بدست‌آوردن‌نتیجه مساوی‌شایسته پطروسیان نیست .

نتیجه غیرمنتظره

«بنت‌لارسن»شطرنج بازمشهور دانمارکی نیز در یک بازی‌ناتمام از دوره دوم در برابر آناتولی ـ کارپف‌به نتیجه مساوی رسید .در محل مسابقه شایع شده بودکه «کارپف» و «لارسن»به قدرت یک دیگر احترام میگذارند !

پس از انجام ۴۱ حرکت بازی ولاستیمیل هورت شطرنج‌باز چک‌اسلواکی ورقیب اوه هنریک‌ـ ومکنیگ» ناتمام ماند .

«لاری‌اوانز» استاد بین‌المللی شطرنج آمریکا نیز دیروز نتیجه غیرمنتظره‌مساوی‌با «ماریوکامپوس لونبر» را پذیرا شد . اوانز پس ازاختیارکردن شیوه دفاع‌سیسیلی در ۴۰ حرکت خود نتیجه مساوی را قبول کرد.

چهارمین دوره

در بازیهای دیگر دور سوم مسابقات «براون» شطرنجباز استرالیائی تنها در ۲۴ حرکت «جولیوکاپلان» استار پورتوریکوئی رامغلوب‌کرد . بازی دکتر«سیدی» از آمریکا و «پلکرمی» نیز ناتمام ماند . همچنین کسالت « داند‌ـ بیرن» شطرنجباز مشهورآمریکائی باعث متوقف شدن مسابقه او با لایوس‌پورتین شطرنجبازمجارستانی شد .

آخرین مسابقه روز چهارشنبه با تساوی«کنت‌اسمیت» شطرنجباز آمریکائی و«دانلدساتاز»همراه بود. سانلز با پیروزی های بی دربی راه خودرادربدست آوردن‌موقعیت خوب در این مسابقات میگشاید.»

باین ترتیب مسابقات ٤ هزار دلاری بین‌المللی شطرنج سن ـ ۱۶ استاد بین‌المللی شطرنج‌انجام آنتونیو کهدر پانزده دوروباشرکت میشود وارد چهارمین دور خود شد .

بولدکلوب دانمارك ، تاج را شکست‌داد

منصور رشیدی دروازه‌بان تاج دیروز در غیاب ناصر حجازی وظیفه‌ای دشوار داشت و چندبار دروازه تیم خود را از خطرهای جدی رهانید. این صحنه‌ای از درخشش رشیدی است که شوت مهاجمین میهمان را باپرش بلند خود ، ردمیکند . گزارش مسابقه تاج‌وبولدکلوب دانمارکدرصفحه ۲۵ بخوانید .

مسابقه فریزیر و فورمن

از طریق ماهواره های مخابراتی تلویزیون به سراسر جهان پخش می شود

مسابقه مشتزنی «جرفریزیر » قهرمان سنگین وزن جهان و مدعی عنوان قهرمانی‌او«جورج فورمن » که روز ۲ بهمن در کینگستون جامائیکا انجام خواهد شد از طریق ماهواره های مخابراتی از تلویزیون های‌سراسر جهان‌پخش‌خواهد شد .

مدیر یك کمپانی‌تلویزیونی که عهده‌دار پخش‌این برنامه شده‌است در یك مصاحبه مطبوعاتی اعلام کرد که‌مسابقه فریزیر ـ فورمن از ۳۵۰ فرستنده تلویزیونی‌درامریکا همچنین تلویزیون های انگلستان و کشور های‌دیگر اروپائی ، آسیا ، استرالیا ، امریکای جنوبی و مرکزی مکزیکو و کانادا پخش خواهد شد .

برنامه آخرین مسابقات برای

انتخاب قهرمانان کشتی

جام آریامهر

درشرایطی که بیش از سه هفته به آغاز مسابقات بین‌المللی کشتی جام‌آریامهر باقی‌نمانده‌کشتی‌گیران وزنهای مختلف‌برای‌آمادگی هرچه بیشتر جهت شرکت‌دراین‌مسابقات هرروز تمرینهای فشرده وبی‌گیری را ادامه میدهند .

کشتی‌گیرانی که در حال حاضر در اردوی آمادگی استادیوم فرحناز بسر میبرند برگزیدگـان وزنهای مختلف در مرحله نهائی مسابقات انتخابی جام آریامهـر وهمچنین چند کشتی‌گیرتیم ملی و کشتی‌گیران امید میباشند که در حال‌حاضر تعدادشان از حداکثر تعداد شرکت کنندگان در این مسابقات بیشتر است؟بدین منظور فدراسیون کشتی ایران برای انتخاب‌برگزیده‌گان‌وزنهای دهگانه روز یکشنبه آینده مسابقاتی‌برگزار خواهد کرد که طی آن چهـره افراد شرکت کننده در مسابقـات بین‌المللی جام آریامهر مشخص خواهد شد .

برنامه مسابقات

در ٤٨ کیلوگرم شیرزاد احمدی با اعتماد سعید دیدار خواهد کرد که برنده این وزن در جدول باقی مانده و همراه سایر کشتی‌گیـران منتخب این وزن در مسابقات شرکت میکند .

در ٥٢ کیلوگرم فاطمی‌باعموزاده، مشهدی اسماعیل با واعظی ، نصیری بابلاغی مسابقاتی بطور یک حذفی برگزار میکنند و سپس سه‌نفر برنده طبق جدول عمومی مسابقات دیدار خواهند کرد و نفرات اول ودوم این مسابقـات بهمراه دو کشتی‌گیر دیگر جهت شرکت در مسابقات جام آریامهر معرفی خواهند شد .

در ٥٧ کیلوگرم علی‌جانی‌بارفوگر وحیدری با منصوری‌روبرومیشوند که نفرات برنده درجدول‌مسابقات باقی خواهند ماند .

در ٦٢کیلو گرم‌جهاندارعبدالباقر با پرویز امدادی دیدار خـواهـد کرد که برنده به مسابقات جـام آریامهر راه خواهد یافت .

در ٦٨ کیلوگرم کاظم غلامی با طباطبائی و همچنین جبارمهدیون باباهشکی دیدار خواهند کرد و سپس ۲ کشتی‌گیر برنده بایکدیگر روبرو میشوند که یکی از آنها بهمراه سایر منتخبین به مسابقات جام آریامهر راه خواهد یافت .

در ۷٤ کیلوگرم طاهری با نیکنژاد روبرو میشود که برنده درجدول باقی میماند .

در۹۲کیلوگرم‌حسینی با علی ـ دوستی و نظافت‌دوست‌بانوروزیان روبرو میشوند که ۲ کشتی‌گیر برنده در جدول‌باقی خواهندماند، در ۹۰ کیلوگرم روزبهانی بافرجی زینعلی زاده با روزبهانی وفرجی بازینعلی‌زاده دیدار خواهند کرد که در این بین یکنفر در جدول باقی میماند .

دریکصد کیلوگرم بختیاری با ایوب دیدار میکند که فردبرنده با انوری روبرو میشود و سپس‌یک نفر در جدول باقی خواهد ماند . سخنگوی فدراسیون کشتی کشور همچنین اعلام کرد که مسابقات جام آریامهر که از بیست و سوم آذرماه در تهران گشایش می‌یابد در استادیوم محمدرضاشاه‌برگزار می‌شود .

در مسابقات نهائی والیبال جوانان

پرسپولیس به‌مقام قهرمانی رسید

دور نهائی مسابقات والیبال جوانان ، دیشب پنجمین روز خود را پشت‌سر گذارد و تیم والیبال پرسپولیس با آخـرین پیروزی خـود بانتیجه ۳ بـر صفردربرابرایران نوین، مقام قهرمانی‌مسابقات والیبال‌جوانان رابدست آورد . طبق رده‌بندی جدول‌تیم شهریار پرسپولیس‌به مقام چهارم دست یافت و تنها مسابقه باقیمانده این دور ، میان تاج و برق که تعیین‌کننده مقامهای دوم و سوم است بـه بعد موکول گردید .

بازیگران پرسپولیس ، دیشب دربرابر ایران‌نوین خیلی‌آسان به پیروزی رسیدندو با ٤ پیروزی دردور مقدماتی و پنج پیروزی دردورنهائی، دربرابر شهریار، تاج ، برق ، سپه و ایران نوین به مقام قهرمانی این مسابقات رسیدند . تیم پرسپولیس که بازیگران آنراعباس موسیوند، رضاچینگر، جلال شاه‌حسینی، محسن‌رزاقی، علی کوهستانی، رضا سیمائی ، کمال‌سردشتی، رضا معینی و علی‌اکبر اژدری تشکیل میدادند به سرپرستی و هدایت غلامرضا توانائی ، دراین دور مسابقات جز یـک «ست» باخت دربرابر تاج در بقیه بازیها بدون از دست‌دادن «ست» دیگر به پیروزی رسیده بودند .

دراین مسابقات ۱۵ تیم‌شرکت کرده بودندکه دو تیم‌باشگاهی اسپرت و تهران پارس ازشرکت دربازیها عذر خواستند و بقیه تیمها مسابقات را تاپایان دنبال کردند .

بطور کلی این مسابقات هیچگونه نتیجه‌ای برای هیات والیبال تهران نـداشت و فدراسیون والیبال بهتر است برای بالا بردن سطح ایـن ورزش که مدت ها است در خاموشی‌خودغوطه‌ور است فکر اساسی‌نماید. چه‌والیبال ایران از٦ سال قبل که در اوج‌قدرت خود درپنجمین دور بازیهای آسیائی بانکوک در ۱۹٦٦بعد از ژاپن و کـره جنوبـی به مقام سوم رسیده بود ، سال به سال به فراموشی سپرده شده استو درحال‌حاضر هیچگونه نشانه‌ای‌برای تجدید حیات آن نیست ودرصورت بی‌توجهی بیشتر ، این ورزش نیز مانند بسکتبال دربازیهای آسیائی تهران جز نام یک شرکت‌کننده عنوان‌دیگری‌کسب نخواهدکرد .

جام ٦ بهمن

برای‌قهرمانان پینگ‌پنگ

فدراسیون تنیس روی‌میز یك سری مسابقات به نام جام ٦بهمن باشرکت کلیه‌قهرمانان ملی‌و کشور در ۳قسمت‌بانوان وآقایان‌در سالن تنیس روی میز امجدیه انجام‌داد که‌شب گذشته پایان یافت .

در قسمت پسران امیر احتشام زاده و علیرضا حجازی رقابت پرشوری داشتند که درنتیجه امیر احتشام زاده با تفاضل گیم بهتر مقام اول وبرنده کاپ ششم بهمن گردید .

علی رضا حجازی و امیر میرصادقی به ترتیب‌دوم‌وسوم شدند .

در قسمت بانوان فروزنده شمیرانی اول و برنده کاپ ششم بهمن شد،رامونادارین وآذر نصیری به ترتیب دوم‌و سوم شدند .

این‌مسابقات در ضمن‌برای انتخاب نفرات برگزیده تیم ایران‌در مقابل کره شمالی که به احتمال قوی تا ۱۵ روز دیگربه تهران خواهد آمد انجام شد .

مسابقات فوتبال فردا

مسابقات فوتبال انتخابـی باشگاههای تهران فردا(جمعه) بابازی شهربانی و تیم پلـه در ساعت ۳ بعدازظهر و پرسپولیس با آتش‌نشانی دنبال خواهد شد .

دربازیهای روز یکشنبـه آینده نیز تیم های بانک ملی‌و راه‌آهن در ساعت ٤ بعدازظهر وتیم های آرارات بایاس در ساعت شش بعدازظهر بایکدیگر روبرو خواهند شد .

کنفرانس ۸ساعته هواپیمائی ملی ایران

با بیانات افتتاحیه تیمسارسپهبد علی محمد خادمی مدیر عامل هواپیمائی ملی ایران کنفـرانس توجیهی روسای شعب، نمایندگان کل، روسا و مسئولین ایستگاههای هواپیمائی ملی ایران در داخـل کشور، تشکیل شد .

این کنفرانس که ساعت ۸ بامداد سه‌شنبه ۳۰ آبانماه آغاز بکارکرد تا ساعت ٤ بعدازظهر ادامه داشت و طی آن درباره امور گـونه‌گون هواپیمائی ملی ایران سخنانی‌ایراد گردید .

روسای شعب و ایستگاهها، پس ازپایان کنفرانس، اولین پروازهای «هما» به محل ماموریت خود بـاز گشتند. عکس گوشه‌ای از جلسه افتتاحیه کنفرانس مورد بحث را نشان میدهد.

تلویزیون
بر
جام جهان نما
مجهز به ماسك مخصوص
که چشم‌ها را خسته نمیکند

گروه‌شرکتهای‌تولیدی ووارداتی ماشین‌آلات راه‌سازی‌وساختمانی
ارکان ماشین ـ ونـه
ماشین رول ـ رولـر
خیابان‌آیزنهاور ـ مقابل دانشگاه آریامهر شماره ٦۲۸ و ٦٤٦
تلفن : ۹۵۹۰۷۸ ـ ۹٦۲٤۵۹ ـ ۹۵۲۸۹۹ـ۹۵۹۰۰۲ـ۹۵۸۵۵۵

نوار کارتریج
پرشده ٤۰ تومان
نوار کاست
پرشده ۲۵ تومان
استریودیسکو ـ روزولت‌شمالی بالای‌سه‌راه دیبا تلفن ۸۳٦۷۹٦

لباسشوئی فقط فیلکو

تریاقادی بزرگ قندی
افتتاح شد
تهیه انواع کیک تولد وعروسی توسط متخصصین کارآموده
مرکز پخش : گز ـ سوهان و کرکی شیرین اصفهان
تهران : خیابان کورش کبیر (جاده قدیم شمیران) مقابل کلانتری سوار
تلفن : ۷٦۳٦۵۱

سوپر تایل
کف پوش پلاستکی صددرصد وینیل
تهیه شده در کارخانجات شرکت سهامی درخشان تهران
وابسته بگروه تولیدی زیبا
مرکز پخش و نمایشگاه : خیابان شاهرضا بین پهلوی و کالج نبش خارك ۱۱۱
تلفن : ٦٦۰۳۱٦ ـ ٦٦۰۳۱۷ ـ تلفن تسریع سفارشات : ۴۱۵۳۷

عاشقانه ترین داستانی را که شنیده‌اید بخاطر بیاورید
فیلم نواب عاشقانه‌تر است

فروشنده دیگهای چدنی صددرصد خارجی
کرینا مدرنترین پدیده در صنعت دیگ سازی
شرکت مهندسی ترموکول
تهیه ونصب شوفاژ و تهویه تلفن ۸۲٦۸۰۹ـ۸۲۷۰۵٤

آپادانا امسال تورهای نوروزی رادر هتل های تمام درجه یك وباقیمت‌مناسب تقدیم میدارد
اروپا : ۱۵ ـ ۱٦ ـ ۱۸ ـ ۲۱ ـ ۲۵ روز
خاور دور ۲٤ـ۲٦ و۲۷روز
امریکای شمالی : ۲۱ روز با ٤ روز توقف در لندن
امریکای جنوبی : ۲٤ روز با ٤ روز توقف در نیویورک
افریقای شمالی : جزایر قناری‌واروپا ۲۸ روز
آفریقای جنوبی و حج‌عمره : ۲۵ روز
حج عمره وچهارکشوراسلامی ۱۸ و ۲۱ روز
بیروت ـ جده ـ مدینه ـ مکه ـ قاهره و کویت
توجه برنامه چاپی کلیه تور های نوروزی همراه با تاریخ حرکت ـ قیمت و نـام هتل‌ها آماده تقدیم است لطفا با آپادانا تماس بگیرید .
اشخاصیکه تا ۱۵ آذر ـ ۱۵ دی رزرو کنند برترتیب‌ازقیمت های مخصوص استفاده خواهند کرد و در صورتیکه تا ۱۵ روز قبل از حرکت منصرف شوند مبلغ سپرده آنان با ٦ درصد بهره مسترد میگردد .
آپادانا جمعه‌ها باز است
آپادانا : جاده قدیم شمیران ـ چهار راه حقوقی ـ اول ایرج تلفن ۷۵٦۲۰۳ـ ۷۵٤۸۳۰ـ ۷۵۷۹۸۹

بام خانه شما
هرگز چکه نخواهد کرد
اگر آنرا با ایزوگام بپوشانید.
شرکت سهامی پشم شیشه ایران
شاهرضا ـ صبای جنوبی ـ شماره ۱۳ ـ تلفن ۴۴۳۱۷ ـ ۴۸۵۳۱ ـ ۶۶۷۵۳۷
برای فروش و نصب ایزوگام در تهران ـ مشهد ـ بندرعباس ـ زاهدان ـ کرمان ـ کرمانشاه ـ همدان ـ سنندج ـ خرم‌آباد ـ رشت ـ ساری ـ گرگان ـ اراك ـ قم ـ زنجان ـ سمنان ـ قزوین و یـزد نماینده فعال می پذیرد . علاقمندان با ما مکاتبه کنند .

عطش
یك فیلم استثنائی از
ایرج قادری
محصول سازمان
سینمائی تخت‌جمشید

تابان
برنامه امشب فقط
سینما همای
یك فیلم نو از سینمای هند

از امشب در قویترین گروه سینمائی پایتخت
سلینا تیفون مراد موناکو پرسپولیس کارون دریا مهتاب
(و کریستال) و آستارا تجریش
اونیورسال پاسیفیك ایران
اقتباس ازداستانی مشهوروپرکشش‌از حماسه جاودانی‌جعفر برمکی رادمرد بزرك ایرانی که دیدن آن برای همه کس لازم است .
پارس فیلم تقدیم میکند
عباسه و جعفر برمکی
سینماسکوپ
کارگردان : امیرشروان
مدیرفیلمبرداری : محمودکوشان
تهیه‌کننده : دکتراسمعیل‌کوشان
باشرکت : ایلوش ـ وجستا ـ زاله ـ حبیب‌الله‌بلور ـ ساعت‌سازو جمشیدمهردادوباهنرمندی میری‌ورضارخشانی
همزمان باتهران در شهرستانهای : اصفهان (سینماهای چهار باغ ـ مهتاب ـ مایاك ـ پارس) ★ مشهد (سینما های آسیا ـ سانترال) ★ تبریز (سینما های متروپل ـ کریستال) ★ اهواز (سینمادنیا) ★ آبادان (سینما های سهیلا ـ کیهان) ★ شیراز (سینما های پارس ـ پارامونت) ★ رشت (سینما هـای رادیـوسیتی ـ سالار) ★ کرمانشاه (سینما شهرفرنك)

کره مارگارین مازولا
هنگام صرف صبحانه ویا درتهیه هـر نوع غذا :
از کرهٔ مارگارین مازولا
تهیه شده از روغن نرمت خالص مازولا
استفاده فرمائید .
Mazola Margarine
کره مارگارین مازولا محصول امریکا در کلیه سوپرمارکتها و لبنیات فروشیهای معتبر موجود است .
نمایندگی و مرکز پخش ـ ایران سوپر ـ خیابان تخت جمشید شماره ۲٦۱ تلفن ۱۳ ـ ۸۲٤۰۱۱

در حداقل دستمزد کارگران تجدید نظر میشود

دیدارهای پارلمانی و انتشاراتی

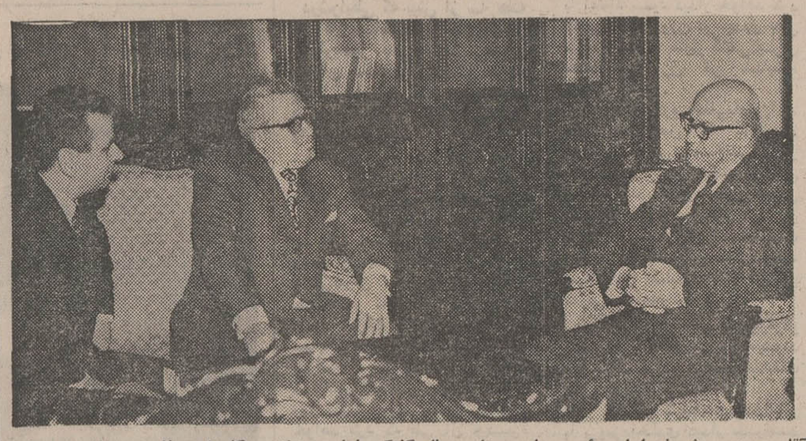

آقای مهندس شریف امامی‌رئیس مجلس سنادر حال گفتگو بامارجی‌نیانو و کاردار سفارت رومانی‌دیده‌میشود

از طرف دکتر عبدالمجیدمجیدی وزیر کار و امور اجتماعی‌هیئتی مامور بررسی و تجدید نظر در حداقل دستمزدها در سراسر کشور شد .

براساس قانون کار هر دوسال یکبار باید در میزان حداقل دستمزد کارگران کشور باتوجه به شرایط‌و هزینه زندگی‌تجدید نظر شود .

اعتبار میزان حداقل فعلی دستمزدها که یک سال و ۸ماه پیش از طرف وزارت کار و امور اجتماعی تعیین شد در اسفند ماه آینده منقضی خواهد شد . بموجب ضوابط مربوط به حداقل دستمزدها در حال حاضر کشور از نظر میزان دستمزدها به سه منطقه تقسیم شد و حداقل میزان دستمزدها در این مناطق به ترتیب ۶۰ ـ ۶۵ و ۷۰ ریال میباشد .

یک مقام وزارت کارو امور اجتماعی در این‌مورد بخبرنگار ما گفت هیئت ما در بررسی با توجه به وضع هزینه زندگی و اقتصادی و صنایع گزارش خود را تا قبل از اسفند ماه به وزارت کار تسلیم خواهد کرد و تا آخر اسفند ماه آینده میزان حداقل جدید دستمزدها اعلام خواهد شد .

حداقل مزدکارگران صنایع بموازات انجام این امر ، وزارت کار برای هر صنعت نیز حداقل مزد را مشخص خواهد کرد ، و در شورایعالی کارتحت بررسی قرار خواهد گرفت

دیروز ظهر آقای مارجی نیانو رئیس کل انتشارات و تبلیغات کشور رومانی و عضو هیئت‌رئیسه‌مجلس کبیر ملی و دبیرکل‌گروه‌پارلمانی‌بین‌المجالس که بدعوت موسسه اطلاعات به تهران‌آمده‌است‌باآقای مهندس جعفرشریف‌امامی رئیس‌مجلس سنا ملاقات کرد،در این‌ملاقات پیرامون ارتباط مجلسین و مناسبات پارلمانی دو کشور و نیز همکاری بیشتر در زمینه گروه‌بین‌المجالس‌و تشکیل‌گروه پارلمانی‌دوستی‌ایران و رومانی مذاکره شد .

قبل از ملاقات با رئیس مجلس سنا آقای مارجی نیانو با آقای فرناش معاون سیاسی وزارت امور خارجه ملاقات و مذاکره نمود .

تبادل فیلم و خبر

میهمان موسسه اطلاعات‌بعد از ظهر دیروز با آقای دکتر محمودی معاون سازمان رادیو و تلویزیون ملی ایران ملاقات کرد و باتفاق ایشان از تمامی دستگاه‌های‌جدیدرادیوتلویزیون دیدن نمود . این بازدید مدت یکساعت‌و نیم بطول انجامید و درزمینه تبادل فیلم های مستند و فیلم های خبری بین ایران و رومانی‌مذاکره‌و توافقهائی‌بعمل آمد .

آقای مارجی نیانو امروز صبح با هواپیما به اصفهان عزیمت کرد و فردا از گیلان و مازندران و تاسیسات شیلات بازدیدبعمل خواهد آورد . وی روز شنبه به جنوب میرود و از جزیره خارک و پالایشگاه آبادان بازدید میکند .

نقش کشتی درمانی شیر وخورشید درخلیج فارس

عصر دیروز جلسه هیئت مدیره جمعیت شیرو خورشید سرخ‌در کاخ اختصاصی علیاحضرت‌ملکه پهلوی ریاست‌والاحضرت‌شمس پهلوی ریاست‌عالیه جمعیت‌تشکیل گردید .

در این جلسه آقایان‌روسای دو مجلس که سمت نیابت‌ریاست شیر و خورشید سرخ را بعهده دارند، همچنین آقایان مهندس اصفیا نایب نخست وزیر، دکتر مجیدی وزیر کار، دکتر هدایتی وزیر مشاور- دکتر مرشدمعاون وزارت بهداری، آقای محمد خسروشاهی خزانه‌دار جمعیت، آقای‌ویشکائی و سناتورمسعودی حضور داشتند .

دکتر خطیبی مدیر عامل‌جمعیت طی گزارش مبسوطی، اقداماتی که در زمینه‌های مختلف انجام یافته بخصوص در مورد اداره امور بیمارستانهائی‌که دراختیار شیر وخورشید سرخ قرار گرفته وپیشرفت های حاصله‌باستحضار هیئت مدیره‌رسانید و سپس‌مسائل مربوط ببودجه‌وتوسعه تشکیلات شیر و خورشید مطرح گردید و قرار شد جلسه مجمع عمومی شیر و خورشید در ماه جاری تشکیل و بودجه درآمد و هزینه جمعیت بتصویب برسد .

کمیته فرعی اجرائی مرکب از آقایان دکتر مجیدی وزیر کار محمد خسروشاهی خزانه‌دار و دکتر خطیبی مدیر عامل‌همه‌هفته کلیه امور سازمان های شیر و خورشید را مشترکا بررسی و مطالعه می‌کنند وتصمیم اجرائی می‌گیرندونتیجه را به هیئت‌مدیره مرکزی گزارش میدهند.

درباره کشتی درمانی سیار شیر وخورشید سرخ و نقشی‌که در خلیج فارس بلحاظ معالجه‌و درمان ساکنین سواحل و بنادر خلیج فارس‌انجام میدهد،گزارشی حضور والاحضرت‌شمس پهلوی معروض گردید که مورد توجه قرار گرفت ونیز طرح‌هائی‌برای تشکیل کنگره مهم بین‌المللی‌صلیب سرخ و هلال‌احمر های جهانی که در مهر ماه سال آینده در تهران تشکیل می‌شود تهیه شده بود مورد مذاکره وتصویب قرار گرفت .

اخبار رویداد ها ، شایعات و گفتگو ها در بازار سیاست

پس‌فردا دوجناح قدرتمند حزب مردم به دعوت پرفسور یحیی عدل رئیس کل حزب رودر روی هم قرار میگیرند.

ملاقات اعضاء فراکسیون پارلمانی و دفتر سیاسی بعداز دو ماه تلاش رهبران حزب انجام میشود و برای یافتن راه‌حل درمورد رفع اختلافات بین دوگروه مذکور مذاکراتی صورت‌می‌پذیرد . ناظران امور درداخل حزب مردم نتیجه مطلوبی‌برای‌این ملاقات‌پیش‌بینی نمیکنند زیرا معتقدند باوجود اعمال‌سیاست همکاران پروفسور عدل که خواهان تمرکز قدرت حزب دردفتر سیاسی هستند مشکل بتوان قبول کرد که فراکسیون‌پارلمانی تسلیم چنین سیاستی شود بویژه اینکه فراکسیون پارلمانی‌اصولا دفتر سیاسی حزب را یک مرجع رسمی نمی‌شناسد .

★★★

اشاره دیروز وزیر کشور درمورد انضباط فرمانداران موردبحث محافل سیاسی تهران قرار گرفته است . ناظران سیاسی اشاره وزیر را به جریان انتخابات انجمن های شهروشهرستان ارتباط میدهند زیرا بهنگام برگزاری انتخابات مذکور دربعضی شهر ها که ضرورت ایجاب‌میکرد تابعضی فرمانداران برای‌نظارت درامر انتخابات و حل اختلافات بین جناح‌های مختلف درآن حوزه حضور یابند کوتاهی کرده‌اند .

★★★

ژنرال «مانکشاوو» رئیس ستادارتش‌هند از جمله‌میهمانان هفته‌آینده تهران است . رئیس ستادارتش‌هندقراربودماه گذشته از ایران دیدن کند اما بعلت بروز مشکلاتی در مذاکرات ژنرال های هند و پاکستان‌درتعیین خطوط مرزی، این‌سفربه تعویق افتاد واینک تاریخ جدیدی برای انجام آن تعیین شده است .

★★★

خلیل‌الخلیل سفیر لبنان در تهران شب گذشته میزبان ضیافت گرم و پرمیهمانی بود که به مناسبت روز ملی لبنان در تهران برپا گردید . دراین ضیافت که یکی‌از بزرگترین ضیافتهای سال بشمارمیرفت‌جمع کثیری‌از شخصیت های مملکتی از جمله روسای دو مجلس ، وزیرخارجه وروسای هیئت های سیاسی مقیم‌تهران‌حضورداشتند

***

بازدید ازجزیره‌خارک‌وتاسیسات بی‌نظیر ومنحصر بفرد بارگیری نفت‌در این‌جزیره‌ازجمله‌مراکزی است که میهمانان خارجی‌ایران به دیدار آن همانند دیدار از شاهکار های معماری صفویه در اصفهان و آثار باستانی تخت جمشید علاقمندند وباتوجه به این علاقه ، برنامه دیدارازخارک اینک‌جزوبرنامه اغلب میهمانانی است‌که به ایران می آیند .

***

همراه نخست‌وزیر یوگسلاوی یك هیئت‌عالیرتبه‌مطبوعاتی‌مرکب از مدیران‌وشخصیت‌های‌برجسته مطبوعات ورادیو تلویزیون یوگسلاوی‌به ایران‌خواهندآمد. مدیر خبرگزاری «تانیوك» ، مدیران روزنامه‌های معروف «بوربا»، «نووآماکدونیا»،«اسلو- بوجنیا» و مدیر چند روزنامه دیگر و همچنین مدیر رادیو و تلویزیون بلگراد از جمله اعضای‌این هیئت‌را تشکیل میدهند .

تغییرات درنحوه کار فروشگاه فردوسی

با معرفی معاونان جدید وزارت تعاون و امور روستا ها و همچنین تغییرات‌دیگری‌که هفته آینده در پست برخی‌از مدیران و مسئولان حساس این وزارتخانه و موسسات‌تابعه آن در تهران و شهرستان‌هاصورت میگیرد گفته می شود دوره جدیدی از فعالیت در وزارت تعاون آغاز خواهد شد .

خبرنگار ما گزارش میدهد: وزارت تعاون‌عملا خود رابرای اجرای طرح های جدید و همچنین ادامه و تکمیل طرح های گذشته‌روستائی آماده‌کرده است .

وزیر تعاون و امور روستاها در حقیقت مقارن آغاز برنامه پنجم عمرانی کشور و درست درهنگامی‌که اعتبارات‌کشاورزی و روستائی به چند برابر گذشته افزایش یافته است ، تغییراتی را در سازمان وزارتخانه لازم دیدو آنرابمرحله اجرا گذاشت.

فروشگاه فردوسی

خبرنگار ما پیش‌بینی میکند: یکی ازتغییرات اساسی مربوط به فروشگاه فردوسی است .

هدف از این تغییرات ایجاد یک‌نظام‌جدید براساس‌احتیاجات روزانه مردم‌و همچنین استفاده بیشتر این فروشگاه ازامکانات شرکت‌های‌تعاونی تولیدروستائی و شرکت های سهامی زراعی میباشد .

از طرف وزارت‌تعاون وامور روستا ها دستور جمع‌آوری فروشگاه فردوسی بندرپهلوی داده‌شدوگویا مقدمات‌جمع‌آوری شعبه‌فروشگاه فردوسی دربانکنار (بابلسر) نیز فراهم شده است.

مصاحبه

وزیر تعاون و امور روستاها روز یکشنبه آینده قرار است طی مصاحبه‌ای‌درباره فروشگاه فردوسی و مسائل مربوطبه آن و همچنین دیگرتغییراتی که در وضع وزارت تعاون و امور روستا هادرجهت حمایت‌بیشتر از تولید کننده و مصرف کننده صورت می گیرد مصاحبه‌ای داشته باشد

در این مصاحبه همچنین وزیر تعاون و امورروستا هاتسهیلات جدیدی را که برای روستائیان بدهکاربه بانک کشاورزی‌فراهم شده است نیز اعلام خواهد داشت .

۹۲۱ میلیون ریال صرف اسفالت غرب ایران میشود

نیمی از عملیات ساختمانی و اسفالت راه شاه‌آباد غرب به ایلام و همدان بطول ۲۰۵ کیلو متر و عرض ۱۱ متر پایان یافته است .

هزینه ساختمان این مسیر بالغ بر۹۲۱ میلیون‌ریال میباشد و باپایان‌ساختمان‌این راه‌مناطق مرزی غرب کشور با یک رشته راه‌اسفالته درجه‌یک به شاهراه های ایران متصل میشود .

وزارت راه اعلام داشت : راه فرعی شهر کرد به بن و یان‌چشمه و راه نوسودبه درکی در استان کرمانشاه به اتمام رسیده و درطول‌راه های‌مذکور جمعا ۲۲۲۶پل و سایرابنیه‌های فنی احداث شده است .

گزارش وزارت راه حاکی است که‌قسمت‌اصلی جاده‌سازی بندر ضمیر و بندر لنگه بطول ۱۰۸ کیلو متر با هزینه‌ای‌معادل ۱۹۲ میلیون نیز خاتمه پذیرفته است .

بهره برداری بعضی خطوط شرکت واحد اجاره داده میشود

بموجب آئین‌نامه‌ایکه وزارت کشور تهیه کرده است شرکت واحد اتوبوسرانی‌شهر هااجازه خواهند داشت بهره برداری بعضی از خطوط خود را به بخش خصوصی واگذار نمایند.

امروزمهندس اردلاقی مدیر عامل‌شرکت واحد اتوبوسرانی به خبرنگار ما اظهار داشت:

بموجب قوانین موجود ، امتیاز اتوبوسرانی‌های شهری متعلق‌به‌شهرداریهااست . اینک مذاکراتی‌در وزارت کشورانجام پذیرفته تا ترتیبی داده شود اگر احیاناشرکت ها خواست قسمتی از خطوط خود را به بخش خصوصی اجاره دهد اجازه داشته باشد .

دراین زمینه آئین‌نامه‌ای‌تدوین گردیده‌که‌هم‌اکنون درکمیسیون کشور مجلس‌شورایملی مورد بررسی است .

قرار است‌روز شنبه کمیسیون مذکور تصمیم نهائی خود را اتخاذ نماید .

مدیر عامل شرکت واحد افزود :

بموجب این آئین‌نامه کلیه شرکتهای‌اتوبوسرانی تهران و شهرستان‌ها میتوانند با تصویب مجمع‌عمومی بهره‌برداری‌قسمتی از خطوط خود را به بخش خصوصی واگذار کنند مدیر عامل شرکت واحد اضافه کرد .

تاکنون هیچگونه طرحی برای واگذاری قسمتی از خطوط شرکت‌واحد اتوبوسرانی تهران و حومه به بخش خصوصی تهیه‌نشده است‌وهمچنین هیچگونه پیشنهادی‌ازطرف‌بخش‌خصوصی تسلیم شرکت نگردیده .

مذاکرات کرنز با وزیر اقتصاد

برنامه سفر « هنری‌کرنز » رئیس بانک صادرات و واردات آمریکا در تهران پایان یافت .

« کرنز» در مسافرت چهارروزه خود به تهران مذاکراتی باچندتن ازوزراء و مقامات‌مسئول‌وصاحبان صنایع و بانکداران انجام داد .

رئیس بانک صادرات وواردات آمریکا دیروز در وزارت اقتصاد با آقای هوشنگ انصاری وزیر اقتصاد ملاقات کرد .

در این ملاقات مذاکراتی درباره امکانات بانک صادرات وواردات آمریکا در جهت همکاری باصنایع ایران صورت گرفت .

عکس بالاازملاقات‌دیروزبرداشته شده است .

معرفی‌معاونان جدید وزارت تعاون‌وامور روستاها

مهندس اسمعیل سمیعی

مهندس عبدالرزاق رزاقی

معاون طرح‌وبرنامه ، دارای مدرک فوق لیسانس مهندسی زراعی ازبلژیک ومهندسی‌منابع آب ازدانشگاه‌دله‌ور آمریکاست آخرین سمت وی مدیریت کشاورزی و دامپروری در سازمان برنامه بوده است.

دکتر کریم گودرزی

معاون آموزشی وزارت‌تعاون و امور روستاها دارای تحصیلات‌دکترادر علوم‌مهندسی کشاورزی ازدانشگاههای‌تهران، کمبریج ، یوتا و برکلی‌آمریکا میباشد . وی معاونت طرحها وبررسیهای‌این وزارتخانه بوده است .

مهندس مرتضی آل احمد

معاون تولیدات کشاورزی دارای تحصیلات مهندسی مکانیک برق ازایران و تکمیل تحصیلات درآلمان و فرانسه است .

آخرین سمت وی معاونت وزارت تولیدات کشاورزی و مواد مصرفی بود.

دکتر ضیاءالدین دانشوری

مدیر عامل و رئیس هیات مدیره سازمان مرکزی تعاونی روستائی لیسانس در حقوق قضائی و دکترای اقتصاد است آخرین‌سمت‌وی‌معاون اداری و مالی در وزارت تولیدات کشاورزی و مواد مصرفی بود.

مهندس اسمعیل سمیعی

رئیس سازمان غله کشور فارغ‌التحصیل انستیتو اگرونومیک دولتی‌ژامبلو بلژیک و دیپلمه مهندسی کشاورزی پلی‌تکنیک فدرال سوئیس است.

آخرین سمت او معاونت وزارت تولیدات کشاورزی و مواد مصرفی بود.

مالی ـ زین‌العابدین رهبری معاون امور پارلمانی ـمهندس هوشنگ مساعد معاون‌امورتعاون و اعتبارات روستائی . براساس سازمان وزارت تعاون ، آقایان مهندس علی حق‌پرست معاون وزارت امور تعاون‌و امورروستا ها در امور عمران و نوسازی روستا ها و مهندس اسماعیل سمیعی رئیس سازمان غله از نظر پست سازمانی در سطح معاون میباشند .

گزارش خبرنگارما همچنین حاکیست که تغییرات دیگری در این وزارتخانه در سطح مدیران صورت خواهد گرفت.

شرح حال

مهندس منوچهر خلخالی معاون امور شرکتهای سهامی زراعی و تعاونی های تولید ، مهندس کشاورزی‌وفارغ‌التحصیل دانشکده‌کشاورزی کرج میباشد آخرین سمت‌قبلی‌وی معاون‌فنی درامورشرکتهای سهامی‌زراعی دروزارت تعاون‌وامور روستاها بود.

بامدادامروزشاهنشاه آریامهر آقای عبدالعظیم ولیان وزیر تعاون و امور روستا ها را به حضور پذیرفتند .

در این شرفیابی وزیر تعاون و امور روستا ها چهار نفر معاون جدید و روسای سازمان های مرکزی تعاون روستائی و غله را بدین شرح به پیشگاه ملوکانه معرفی کرد :

مهندس منوچهر خلخالی‌معاون

دکتر ضیاء الدین دانشوری

امور شرکتهای سهامی زراعی و تعاونیهای تولید . مهندس عبدالرزاق‌رزاقی‌معاون‌طرح‌وبرنامه دکتر کریم گودرزی‌معاون‌امور آموزشی . مهندس مرتضی‌آل احمد معاون تولیدات کشاورزی. دکتر ضیاء الدین دانشوری رئیس هیات مدیره و مدیر عامل سازمان مرکزی تعاون روستائی و مهندس اسمعیل سمیعی رئیس سازمان غله .

خبرنگار ما گزارش میدهد که بر اساس سازمان جدید وزارت تعاون و امور روستاها که اخیرا به تصویب سازمان امور اداری و استخدامی کشور رسیده ، این وزارتخانه دارای هفت معاون و دو رئیس‌سازمان (در سطح معاون)شد .

باین ترتیب با معرفی‌معاونان جدید پست‌معاونان‌این‌وزارتخانه تکمیل گردید سه معاون دیگر وزارت تعاون وامورروستا ها که در پست خود باقی مانده‌اند عبارتنداز آقایان‌حسین وحید تهرانی معاون اداری و مالی ـ زین‌العابدین رهبری معاون امور پارلمانی ـمهندس هوشنگ مساعد معاون‌امورتعاون و اعتبارات روستائی . براساس سازمان وزارت تعاون ، آقایان مهندس علی حق‌پرست معاون وزارت امور تعاون‌و امورروستا ها در امور عمران و نوسازی روستا ها و مهندس اسماعیل سمیعی رئیس سازمان مرکزی تعاون روستائی و مهندس اسمعیل سمیعی رئیس سازمان غله .

خبرنگار ما گزارش میدهد که بر اساس سازمان جدید وزارت تعاون و امور روستاها که اخیرا به تصویب سازمان امور اداری و استخدامی کشور رسیده ، این وزارتخانه دارای هفت معاون و دو رئیس‌سازمان (در سطح معاون)شد .

باین ترتیب با معرفی‌معاونان جدید پست‌معاونان‌این‌وزارتخانه تکمیل گردید سه معاون دیگر وزارت تعاون وامورروستا ها که در پست خود باقی مانده‌اند عبارتنداز آقایان‌حسین وحید تهرانی معاون اداری و مالی ـ زین‌العابدین رهبری معاون امور پارلمانی ـمهندس هوشنگ مساعد معاون‌امورتعاون و اعتبارات روستائی . براساس سازمان وزارت تعاون ، آقایان مهندس علی حق‌پرست معاون وزارت امور تعاون‌و امورروستا ها در امور عمران و نوسازی روستا ها و مهندس اسماعیل سمیعی رئیس سازمان مرکزی تعاون روستائی و مهندس اسمعیل سمیعی رئیس سازمان غله .

اوامر شاهنشاه درمورد ماشینی شدن نان

هنگام معرفی معاونان جدید وزارت تعاون و امور روستاها شاهنشاه اریامهر ضمن بیاناتی خطاب به وزیر تعاون و امور روستاها فرمودند .

در مورد تامین نان مورد نیاز مردم به همان ترتیب که هنگام بررسی برنامه پنجم در تخت جمشید نیز تذکر دادم باید به تدریج موجبات ماشینی نمودن تهیه نان در کشور فراهم شود و این امکان بوجود آید که ضمن تامین حداکثر شرایط بهداشتی‌وکیفی‌نان‌ازگرانفروشی وکم‌فروشی‌وسایربی ترتیبی‌های موجود در امر تهیه و توزیع نان جلوگیری و بدین ترتیب گام موثر دیگری در جهت رفاه مردم بجلو برداشته شود واین اقدام نیز که باید هم بوسیله بخش خصوصی و هم بوسیله دولت انجام پذیرد برای‌جلوگیری از انجام دوباره‌کاری‌هاوحداکثر استفاده از نیرو های انسانی شاغل در دستگاههای وابسته به وزارت‌تعاون و امورروستاها باید مطالعات لازم انجام‌وترتیبی اتخاذ شود که سازمان هائی مانند سازمان غله و سازمان قند و شکر و حتی شرکت سهامی چای در دستگاه اداری واحدی متمرکز شود . بهمان ترتیبی‌که بارها تذکرداده‌ام باید بااستقرار یک نظام ملی تعاون بمعنا و مفهوم واقعی کلام و تعمیم‌عنوان بیمه های اجتماعی در شهر و روستا مردم این مملک بتوانند با استفاده از مزایای تعاونی‌ها و بیمه های اجتماعی مشکلات اقتصادی و اجتماعی خود را حل و فصل کنند و از مواهب خدادادی این کشور بهره‌مند شوند و وزارت تعاون و امور روستاهادر انجام وظایف‌محوله بخود باید بهر ترتیب اداره‌امور شرکتهای تعاونی نظارت لازم‌را معمول دارد و از سوءاستفاده از عنوان تعاون بشدت‌جلوگیری نمایند .

برنامه کامل ماموریت آپولوی ۱۷

فضانوردان آپلوی۱۷ ۲۱ ساعت‌درماه‌راه‌پیمائی می کنند

★ **ماموریت آپولوی ۱۷ ، سیزده روزبطول‌می‌انجامد**

هوستون

برنامه دهل پرواز آپولو ۱۷ که توجه محافل علمی جهان را از هم‌اکنون بخود جلب کرده است امروز در مرکز فضائی امریکا انتشار یافت .

بموجب این برنامه، آپولوی ۱۷ روز پنجشنبه ۱۶ آذر ساعت‌شش و بیست و سه دقیقه بامداد بوقت تهران از زمین بپرواز در خواهد آمد و سه ساعت و ۲۱ دقیقه بعد پرتاب سفینه از مدار زمین بسوی ماه صورت خواهد گرفت . روز یکشنبه ۱۹ آذر آپولوی ۱۷همراه سه سرنشین آن ساعت ۲۳ و ۱۹ دقیقه به نزدیکی ماه میرسد و جداشدن سفینه ماه‌نشین از مدول فرماندهی درحالیکه دو فضانورد نیز داخل آن هستند،روز دوشنبه ساعت ۲۰ و ۵۱ دقیقه صورت خواهد گرفت . سفینه ماه‌نشین روز سه شنبه که ساعت دقیق‌آن هنوز معلوم نشده در سطح ماه فرود خواهد آمد و بهرحال آغاز نخستین گردش ۷ ساعته فضانوردان ، ساعت ۳ و ۳ دقیقه بامداد سه شنبه صورت میگیرد . فضانوردان دومین گردش۷ ساعته خود را ساعت ۱ و ۴۳ دقیقه بامدادچهارشنبه و سومین گردش ۷ ساعته را ساعت ۱ و ۳ دقیقه بامدادپنجشنبه‌صورت خواهندداد. پرواز از ماه بوسیله قسمت‌فوقانی سفینه ماه نشین‌روزجمعه ۲۴ آذر ساعت ۲ و ۲۶ دقیقه‌بامدادصورت میگیرد و طبق برنامه ساعت۴و۲۳ دقیقه قسمت‌فوقانی‌سفینه ماه‌نشین در مدار ماه دوباره به سفینه فرماندهی ملحق و فضانوردان به آن انتقال می یابند . سفینه فرماندهی از مدار ماه روزیکشنبه ۲۶ آذر ، ۱۱ روز پس از پرواز اززمین راه بازگشت بزمین‌را آغاز میکند . یکی ازفضانوردان‌درطول بازگشت در فضا برای گرفتن‌فیلم برنامه‌پیمائی خواهد پرداخت وماموریت آپولوی ۱۷ روز سه‌شنبه ۲۸ آذر ساعت ۲۲ و ۵۴ دقیقه بافرود در اقیانوس اطلس پایان می یابد .

هریک از گردشهای ۷ ساعته‌در سطح ماه چه بوسیله راه‌پیمائی وچه بوسیله چیپ مه‌نورد بوسیله فضانوردان یوجین ا. سرنان و هاریسون اچ.اسمیت انجام‌میشود درحالیکه فضانوردرونالدای .اوانز بگردش خود بدور ماه بوسیله سفینه فرماندهی ادامه میدهد .

در محلی که مرتکب قتل شده بود کشته شد !

شاقاجی‌رشت ـ جوانی که در سن پانزده سالگی یکی از دوستان خود رابعلت اختلافات جزئی در محل کانال سفیدرود با ده ضربه چاقو بقتل رسانده بود ، پس‌ازطی دوره محکومیت و رهائی از زندان اطفال ، در همان محل زیر کامیونی رفت و کشته شد .

این جوان‌کاس‌آقا بشقابی‌نام داشت و کامیونی که در محل کانال سفیدرود موجب مرگ‌وی شد توسط شخصی بنام جلیل هدایت میشدکه‌بازداشت گردیده است .

«کاس‌آقا» که در ۱۵ سالگی دوست خود «جمالی» را بقتل رسانده بود بعلت صغر سن به چهار سال زندان محکوم شده بودکه یکسال‌قبل مدت‌محکومیت وی خاتمه یافت وديشب در سن بیست سالگی بعداز ۵ سال در همان محل کشته شد .

تخریب سقف بازار بزرگ اصفهان به انجمن‌شهر پیشنهاد شد !

★ **طبق این پیشنهاد ، چند چاه عمیق در بازار بزرگ حفاری میشود !**

★ **بیمه بازاریان اصفهان مورد بحث انجمن شهر قرار گرفت**

تخریب سقف بازار بزرگ اصفهان ـ که در شمار آثار تاریخی ارزشمندمحسوب‌میگردد، به‌انجمن شهر اصفهان پیشنهاد شد .

این پیشنهاد را آقای فهیمی عضو انجمن شهر داد و گفت : سقف بازر ، مجددا با تیرآهن ساخته شود و سیم‌کشی های‌بازار باتوجه به اصول ایمنی انجام گیرد .

وی همچنین پیشنهاد کرد که‌چند حلقه چاه عمیق و نیمه عمیق در گوشه و کنار بازار حفاری شود تا درموارد ضروری مورد استفاده قرار گیرد .

تفکیک محل کسب بازاریان‌نیز ازجمله‌پیشنهادات‌این عضو انجمن بود که شهردار اصفهان به آنها پاسخ دادوگفت : درمورد وضعیت بازار و حفظ و حرست آن در برابر سوانح ، مبادرت به تشکیل کمیسیونی در مرداد ماه گذشته کردیم ولی مسئله تفکیک محل‌استقراروکسب صنوف‌ازهمدیگر خالی ز اشکال نیست .

شهردار افزود: اجرای طرح تبدیل سقف بازار بزرگ اصفهان به سقف آهنی ، منوط‌بتشخیص‌و صلاحدیدادارەکل فرهنگ‌وهنراست.

موضوع بیمه بازاریان اصفهان نیز در جلسه انجمن شهر مطرح شد و مورد بحث و بررسی قرار گرفت .

واگذاری‌زمین برای‌ساختمان هنرستان صنعتی اصفهان .

شهرداری اصفهان، سی‌هزار مترمربع زمین ، از اراضی «هزار جریب» را به اداره کل آموزش‌و پرورش‌واگذار کرد‌تا ساختمان جدیدی‌برای هنرستان صنعتی اصفهان احداث شود .

خبرهای کوتاه

بازدید وزیر علوم از دانشگاه تبریز

ظهر دیروز آقای حسین کاظم‌زاده وزیر علوم و آموزش عالی برای بازدید از دانشگاه تبریز و دانشکده کشاورزی رضائیه به آذربایجان عزیمت کرد .

رئیس جدید دانشکده ادبیات

آقای ابوالحسن جلیلی استاد گروه فلسفه دانشکده ادبیات‌وعلوم انسانی دانشگاه تهران بسمت‌رئیس‌آن‌دانشکده منصوب شد .

پیش از ظهر امروز آقای دکتر نهاوندی رئیس دانشگاه تهران دکترجلیلی را به‌هیئت آموزشی دانشکده ادبیات معرفی کرد. دکتر جلیلی ٤٥ سال دارد و فارغ‌التحصیل رشته فلسفه‌ازدانشگاه‌سوربن فرانسه است .

بازگشت وزیر بهداری

آقای دکتر منوچهر شاهقلی وزیر بهداری که برای شرکت در کنفرانس وزرای بهداری کشور های عضو سازمان بهداشت جهانی در منطقه مدیترانه شرقی به کوالالامپور و سنگاپور عزیمت کرده بود شب گذشته بتهران بازگشت.

حادثه‌ای برای سفیر بلژیك

ساعت ۸ صبح امروز سفیر بلژیک که با اتومبیل سواری بنز (نمره سیاسی) درجاده تهران ـ مشهد حرکت میکرد درنزدیک کردکوی بایک تریلی غول‌پیکر تصادف کرد . دراین حادثه اتومبیل سفیر بلژیک صدمه‌کلی‌دید اما به سرنشینان آن آسیبی واردنیامد .

قدردانی از خدمات پنج افسر بازنشسته

بفرمان شاهنشاه آریامهر بزرگ ارتشتاران سرهنگ صفرشاه‌بختی- سرهنگ‌مصطفی شیردل ـ سرهنگ عنایت‌اله بودری ـ سرهنگ مهدی‌خلیقی وهمردیف سرگرد علی‌اکبر برهان یزدانی بافتخار بازنشستگی سرافراز شدند .

بعدازظهر دیروز مراسم قدردانی از خدمات افسران مذکور باحضور تیمسار سپهبد علی کریملو جانشین رئیس ستاد بزرگ ارتشتاران و گروهی از امراء وافسران ارشد نیرو های مسلح شاهنشاهی در باشگاه افسران برگزار شد .

نصب کانال های تلفنی شهرستانها

دراجرای طرح توسعه‌امور مخابراتی‌کشور عملیات‌مربوط به نصب دستگاه ۱۲ کانالی تلفن ساری ـ تهران ، نصب دستگاه ۳ کانالی بهشهر ـ تهران با ٦ کانال تلگرافی . نصب‌دستگاه۱۲کانالی درود- چالوس- بابل، نصب‌دستگاه ۱۲ کانالی‌لاهیجان- رامسر، نصب دستگاه ۱۲ کانالی لاهیجان ـ رشت ، نصب دستگاه ۳ کانالی تلفنی شهسوار- بابل،نصب‌دستگاه ٦ کانالی تلگرافی رشت ـلاهیجان ، نصب دستگاه٦ کانالی تلگرافی‌بابل ـ رامسر و نصب دستگاه ٦ کانالی تلگرافی ایلام ـ کرمان خاتمه یافته و بهره برداری عمومی آغاز شده است .

جلسه‌انجمن استان‌مرکز

امروز اولین جلسه انجمن استان‌مرکز ، با حضورآقای دکترشادمان استاندار استان مرکزی درتالار کنفرانس استانداری تشکیل شد ، در این جلسه وظائف اعضای انجمن شهر تشریح و سپس مراسم تحلیف و اخذ رای مخفی بعمل آمد . درنتیجه آقای مهندس ابراهیم ریاحی بسمت رئیس انجمن و آقای عباس شاهنده نایب رئیس و آقایان داودگیلانی و سیدمحمد مسعودی‌بسمت‌منشی انتخاب گردیدند .

پیش‌بینی هوا

آسمان کرانه های دریای مازندران و استان های آذربایجان کمی ابری ،گاهی نیمه‌ابری است. آسمان‌استان های سیستان و بلوچستان همراه با گرد و غبار است

گرمترین نقطه در۲۴ساعت گذشته بندر چاه بهار با حداکثر ۳۱وحداقل ۱۹درجه بوده، سردترین نقطه همدان با حداکثر ۱۴ و حداقل ۷ درجه زیر صفر بوده است.

تقاضای استخدام معلم پیمانی‌برای شهرستانها

ادارات آموزش و پرورش شهرستانهای کشور تقاضای استخدام آموزگار پیمانی کرده‌اند .

وزارت آموزش و پرورش در این باره مذاکراتی با سازمان امور اداری و استخدامی بعمل آورده‌است که قریبا نتایج مذاکراتی‌که انجام شده روشن خواهد شد .

یك مقام مطلع وزارت آموزش‌وپرورش اظهارداشت وزارت آموزش و پرورش بیشتر در نظر دارد سپاهیان دانش منقضی خدمت را برای اشتغال بکار آموزگاری استخدام کند تا معلم‌پیمانی به کار بگمارد .

همین مقام اضافه کرد در صورتیکه احتیاجات‌وزارت آموزش و پرورش باندازه لازم ازسپاهیان منقضی‌خدمت تامین نشود ممکن است آموزگار پیمانی استخدام شود .

طبق گزارش خبرنگار ما وزارت آموزش و پرورش‌طی ارسال‌دستوری به کلیه‌ادارات آموزش و پرورش شهرستان هااعلام کرد که کلیه‌سپاهیان دانش منقضی خدمت راکه مراجعه می کنند استخدام نمایند .

بازگشت وزیر آموزش‌و پرورش

وزیر آموزش و پرورش که در راس هیئتی برای یک بازدید دو هفته‌ای از شوروی به این کشور رفته است شنبه به تهران باز خواهد گشت .

اعزام مشمولین لیسانسیه و بالاتر

مشمولین لیسانسیه و بالاتر روز شنبه ، یکشنبه و دوشنبه ٤و٥و٦ آذرماه سال جاری به خدمت زیر پرچم اعزام میشوند این مشمولین متولد سالهای ۱۳۱۲ تا پایان سال ۱۳۳۲ هستند .

مشمولین فوق آموزش نظامی حین تحصیل دیده‌اندوغائبینی که آموزش نظامی‌حین تحصیل ندیده‌اند نیز بهمراه مشمولین فوق اعزام میشوند .

پس فردا مشمولین گروه پزشکی اعم از آنها که آموزش نظامی حین تحصیل دیده یا ندیده‌اند ساعت ۷صبح ازطریق باشگاه ورزشی کارگران اعزام میشوند .

میهماندار مخصوص نخست وزیر یوگسلاوی

آقای مسعود جهانبانی‌که از شخصیت های برجسته وزارت امور خارجه است میهماندار مخصوص نخست وزیریوگسلاوی خواهد بود. وی که پست های حساسی در وزارت خارجه بعهده داشته‌ومدتی‌سفیرشاهنشاهی در پاریس بوده است میهمانداری‌برخی از روسای کشور ها و شخصیت های مهم‌خارجی را تاکنون‌بعهده گرفته است .

میزگرد در دانشکده اقتصاد

ساعت ۵ و نیم روز شنبه ٤ آذر جلسه بحث‌میزگردی در باره مسائل کشت‌وصنعت در ایران در دانشکده‌اقتصاد دانشگاه تهران‌برگزارخواهد شد .

منصور روحانی وزیر کشاورزی، ناصر عاملی‌رئیس کل صندوق توسعه کشاورزی ابوالنصر عضد نایب رئیس اتاق بازرگانی و صنایع و معادن ایران و مدیر عامل کارخانه های قند و تصفیه شکر اهواز و هاشم نراقی مدیر عامل شرکت کشت و صنعت ایران و امریکا در بحث شرکت خواهند کرد.

سفارش واگن های حمل احشام

کارخانجات راه

سنگرهای جنگ فرومیریزند...

پیروزی ویلی برانت و کنفرانس امنیت اروپا

خردسالان امروز بظاهر انسانهائی خوشحالترواحتتر از پدران و مادرانشان خواهند بود و در دنیائی ، بهتر و آرامتر زندگی خواهند کرد ، چون جهان بسوی صلح‌و آرامش پیش می رود ، در شرق و در غرب ملت ها ودولتها خسته از جنگ طولانی سردی که درگیر آن بوده‌اند خواهان برقراری پلی از تفاهم بین دو بلوک‌شرق و غرب هستند .

سفر نیکسون به چین و شوروی و نزدیکی‌واشنگتن، مسکو و پکن آغازی برای ذوب شدن دیوار یخی بود که بین دو بلوک شرق‌و غرب حایل بود .

ملت های دوبلوک که از تضاد های شدید طولانی ، غیر ازرنج محرومیت ها و جنگ و بحران نصیبی نبرده بودند در آرزوی بنای ، جهانی که در آن‌درسایه همزیستی مسالمت‌آمیز بتوان با آرامش و صلح زیست ، از نزدیکی پرچمدار های‌بلوک‌شرق و غرب استقبال کردند .

در دوبلوک اندك اندك میل شدیدی برای رفع اختلافات و بنای پلی از تفاهم که بتواند تضمین کننده صلح و آرامش بیشتری باشد بوجود آمد در آمریکا ، ریچارد نیکسون که گام بزرك و اولین را برای نزدیکی باشرق برداشت‌دوباره، با اکثریت آراء مردم برای دور دوم به ریاست جمهوری انتخاب شد و در آلمان غربی ویلی ـ برانت یکی از طرفداران‌فلسفه همزیستی مسالمت آمیزباشرق، بار دیگر با اکثریت آراءمردم آلمان غربی که روزگار تلخ و پر اضطرابی را در جنك و سال های بعد از جنك بسر آورده بودند انتخاب شد تا راهی‌را که در جهت برقراری تفاهم‌و کاهش بحران بین دو آلمان در پیش گرفته است‌مصمم‌تر بپیماید وبا امضاء قرارداد دوستی بین‌آلمان شرقی و غربی و اجرای تعهد عدم تعرض بین آلمان غربی و شوروی و لهستان ، بحران اروپا را که آلمان انگیزه اصلی آن بود فرونشاند . جدا از این اقدامات، مقدمات‌تشکیل کنفرانس امنیت اروپا که باید آن را بمنزله بزرگترین گامی دانست که درراه حفظ‌آرامش و کاهش تضاد بلوك شرق و غرب برداشته شده‌است فراهم آمد و دیروز جلسه مقدماتی این کنفرانس برای بررسی چگونگی‌تشکیل کنفرانس‌امنیت اروپا باشرکت سران کشورهای بلوك غرب و شرق و بیطرفها تشکیل شد در جلسه مقدماتی کنفرانس امنیت اروپا که در «هلسینکی» پایتخت‌فنلاند‌تشکیل شد۳۴ کشور بیطرف و اروپای غربی و نمایندگان کانادا و امریکا شرکت دارند .

مناسبات جدید

تشکیل کنفرانس مقدماتی امنیت اروپا و گرد آمدن نمایندگان کشور های‌وابسته به بلوك شرق‌و غرب و کشور های بیطرف را باید سر فصل اصلی تاریخ جدید مناسبات شرق و غرب دانست . منظور از تشکیل این کنفرانس که برای اولین باربعد از بیست و پنجسال نمایندگان دو بلوك و کشور های بیطرف را رودر روی هم گرد آورده است بررسی‌ویافتن راههائی برای تضمین امنیت اروپا و جلوگیری از پیدایش هرگونه امکان جنك وبحرانها وبرخورد های شدید در این‌قاره وهمچنین‌تضمین آزادیهای‌بردی نظیر آزادی نقل مکان‌مسافرت از نقطه‌ای به نقطه دیگر ـ آزادی به‌بیان عقیده‌و گزارش اخبار است این مسائل از بزرگترین و مهمترین مسائلی هستند که مورد توجه ملت‌های اروپای غربی و شرقی هستند وتضمین اجرای هریك از آنها جهان را به برقراری آرامش و صلح بیشتر امیدوار می کند . و امکان تبدیل بحرانها را به یك برخورد شدید بین دو بلوك شرق‌و غرب از بین می برد . کنفرانس امنیت اروپا که‌جلسه مقدماتی آن دیروز تشکیل شد در ژوئن ۱۹۷۳ با شرکت‌سران کشور های اروپای شرقی و غربی غیر از کشور آلبانی برپا می شود . پیشنهاددهنده‌تشکیل چنین کنفرانسی برژنف دبیر کل حزب کمونیست‌شوروی‌بود که در حین سفر خود به پاریس و دیدار از پمپیدو رئیس جمهوری فرانسه آن را مطرح کرد و کشور های شرقی و غربی از آن استقبال کردند .

انتخاب مجدد ریچارد نیکسون که از اول طرح پیشنهاد‌تشکیل کنفرانس از آن استقبال کرده بود تشکیل آن را تسریع کرد و انتخاب مجدد ویلی‌برانت نیز امید به اخذ نتایج مساعد تر و بهتری را از این کنفرانس افزایش داد،فرانسه اولین کشور اروپائی بود که باتشکیل چنین کنفرانسی مخالفت می ـ کرد ، فرانسه خواهان محو هرگونه مرزو محدوده‌ای بین شرق‌و غرب است و باین علت باتشکیل کنفرانس امنیت‌اروپا مخالفت می کرد .

اما در هر صورت فرانسه‌نیز‌در این کنفرانس شرکت خواهد داشت .

شرق ، غرب ، بیطرفها

در کنفرانس امنیت اروپاامضا کنندگان دو پیمان نظامی بزرك اروپا یعنی پیمان‌ورشو که در آن‌کشور های عضو بلوك شرق شرکت دارند و همچنین پیمان دفاعی آتلانتیك شمالی «ناتو» رو در روی هم قرار می گیرند و این که کشور های بی‌طرف نیز که همیشه در زیر فشار بحرانها و تضاد های‌شرق و غرب بوده‌اند وزهر تلخ این تضاد ها راچشیده‌اند‌در کنفرانس شرکت دارند و به آنها امکان داده میشود که نظریات‌وخواسته های خود را بر زبان آورند .

مسائل مورد نظر و مورد بحث در کنفرانس امنیت اروپائی به دو طبقه مسائل سیاسی و نظامی تقسیم میشوند.در مسائل سیاسی کنفرانس امنیت اروپائی خواهد کوشید که با در نظر داشتن هدف اصلی کاهش تضاد بین شرق و غرب تضمینی برای‌حفظ حق حاکمیت و استقلال کشور ها و جلوگیری از دخالت‌درامور یکدیگر بوجود آورد این‌مسئله یکی از مهمترین و اساسی‌ترین مسائل سیاسی اروپا است واگر بواقع کشور های شرکت کننده در کنفرانس امنیت‌اروپاتعهداتی را که در این باره بعهده می گیرند ، انجام دهند اروپا از آرامش بیشتری برخوردارخواهد شد . در کنفرانس امنیت اروپا چون کشور های بیطرف نیز شرکت دارند در باره تقلیل و توازن نیرو های ابر قدرتها در اروپا بحث نخواهد شد چون بظاهر این مسئله فقط به‌کشور های عضو پیمان ناتو و پیمان ورشو مربوط میشود ولی قرار است که امریکاوشوروی دراین باره در کنفرانس دیگری که تقریبا چهل روز دیگر تشکیل میشود مذاکره کنند تقلیل‌نیرو های امریکا در اروپا همگام با تقلیل نیرو های شوروی در این قاره یکی از تز های اصلی سیاست خارجی مك‌گاورن نامزد حزب دموکرات امریکا در انتخابات گذشته این کشور بود ولی بظاهر آنطور که نیکسون اعلام داشته است او نیزباکاهش نیرو های امریکائی اگرشوروی نیز در این قسمت گامی بردارد مخالفتی نخواهد داشت درمرحله دوم همکاریهای اقتصادی‌وآزادی تجارت بین کشور های بلوك شرق و غرب و از همه مهمتر آزادی رفت و آمد مردم این کشور ها و همچنین آزادی‌پخش اخبار و غیره مطرح خواهدشد.

کنفرانس امنیت اروپایی باهمه امید هائی که‌به‌آن بسته شده و باوجود اینکه تشکیل آن رابابد بمنزله بزرگترین گام در راه توافق بیشتر شرق و غرب‌دانست از طرف دیگر ممکن است ، به‌سبب جبهه‌بندی‌دوبلوك در مقابل یکدیگر یك تضاد و بر‌خوردایدئولوژیکی راسبب شود

با وجود اینکه شوروی و کشور های اروپای‌شرقی‌طراحان و مدافعان اولیه و جدی تشکیل کنفرانس امنیت اروپا هستندولی طرح مسئله تامین آزادی رفت و آمد و پخش اخبار و آزادی‌بیان عقیده در کنفرانس امنیت اروپا میتواند برای شوروی‌و کشورهای اروپای شرقی مشکلاتی ایجاد کند .

کشور های نظیر آلمان ، انگلیس و فرانسه با وجوداینکه از جمله ابر قدرتهای اروپا و قدرتهای جهانی محسوب نمی شوند و خود در حصار نفوذی‌ابر قدرتها هستند ولی میتوانند‌در سیاست کلی تا حدی برای‌قبول خواسته های خودبروی‌ابرقدرتها تاثیر بگذارند و باصطلاح ،ابر قدرتهائی چون امریکا وشوروی « ملاحظه » آنها را می کنند بنابراین در مقابل بحران هائی نظیر بحران خاور میانه عربی اگر کنفرانس امنیت اروپائی چاره‌ای بیندیشد و سعی کند فرمولی برای رفع این بحرانهاو حداقل کاهش دادن آنها تهیه کند در امریکا و شوروی بی‌اثر نخواهد بود ، و باین ترتیب کشور های اروپائی اگریکصدا خواهان پایان دادن بحران خاورمیانه عربی باشند ،امریکاو شوروی نیز ناچار میشوند دراین باره چاره‌ای بیندیشند و باین طریق کنفرانس امنیت اروپائی میتواند مشکل گشای‌یك‌بحران بزرك‌درخارج‌ازمحدوده‌جغرافیائی خود نیز باشند .

مسئله دو آلمان

آنچه که امید به موفقیت کنفرانس امنیت اروپاراافزایش میدهد مسئله دو آلمان است که دیگر به شکل سابق مطرح نیست و از عوامل و انگیزه‌های اصلی و مهم تضاد بین شرق و غرب محسوب نمیشود .

مسئله آلمان اکنون چنان‌نیست که بتواند انگیزه تضاد بین دو بلوک شرق و غرب شود.

از طرفی باید دانست نقش کشورهای بیطرف و کوچك که سعی میکنند خود را از درگیری در تضادهای بین شرق‌و غرب دور دارنددر کنفرانس امنیت اروپا نقشی مهم است این کشورها همچنان که در مواقع بحران به منزله باصطلاح گندم بین دوسنگ آسیاب هستند در برقراری صلح وآرامش وایجاد تفاهم بین شرق‌و غرب نیز میتواند نقشی نسبتاموثر داشته باشند و شرکت آنها در کنفرانس امنیت اروپای صدائی رسا به آنها می‌بخشد که بی‌اثر نخواهد بود.

باوجود تمام این امکانات که‌عامل هائی برای موفقیت کنفرانس‌امنیت اروپائی هستندآگر کشورهای‌عضو این کنفرانس تعهداتی را که می‌پذیرفتند جدی نگرفته و در اجرای آنها صمیمانه آمادگی نداشته باشند کنفرانس امنیت اروپائی‌نیز نمیتواند‌باردیگر نقشی مهم در کاهش بحران و تضادکلی شرق و غرب باشد.

«من از آلمانی‌بودن خود شرم دارم.» این‌جمله را ویلی‌برانت دربحبوحه قدرت هیتلر وهنگامی که جان‌دهها وصدها هزار بیگناه در آستانه‌نابودی قرار داشت برزبان آورد.

ویلی‌برانت از آغاز جوانی باجنگ خونریزی و آدمکشی مخالفت کرده است و بهمین دلیل مردم آلمان باو اعتماد کردند واو را برهبری خود برگزیدند. در این اواخر ویلی‌برانت یکبار دیگر درباره آلمانی بودن خود سخن گفت . او این بار گفت : من به‌آلمانی بودن خود افتخار میکنم.

ویلی‌برانت درجریان تلاش‌خستگی ناپذیرش برای گشودن راه‌صلح‌سفری به‌لهستان وبه‌ورشو کرد ودر آنجادر گتوی ورشو در مقابل‌بنای یادبود قربانیان رژیم هیتلری زانو زد و به خاطره آنها ادای احترام کرد.

۵ سری جواهر
هدیهٔ روز مادر

یك سری جواهر **زمرد** بارزش ۱۰۰هزارتومان
یك سری جواهر **الماس** بارزش ۱۰۰هزارتومان
یك سری جواهر **یاقوت** بارزش ۱۰۰هزارتومان
یك سری جواهر **فیروزه** بارزش ۱۰۰هزارتومان
یك سری جواهر **برلیان** بارزش ۱۰۰هزارتومان

جوایز ممتاز بلیطهای **اعانه ملی** مخصوص روز مادر

برای ۵ نفر

باضافه : میلیونها ریال جوایز نقدی دیگر

بلیطهای اعانه ملی مخصوص روز مادر

در سراسر کشور منتشر شد

مجله خوراک

در شهرستانها نماینده فعال می‌پذیرد
تهران میدان۲۴ اسفندشماره ۵۴

آگهی مناقصه شماره ۶۸

نیروی هوائی شاهنشاهی تعدادی کارتن مقوائی مورد نیاز خود را از طریق مناقصه خریداری مینماید.پیشنهاد دهندگان‌میتوانند با مراجعه بستاد فرماندهی نیروی هوائی (خیابان فرح‌آباد) و دریافت شرائط و رویت نمونه پیشنهادات خود را برطبق مفاد مندرج در برك شرائط تنظیم نموده و تا ساعت ۱۴ روز شنبه ۵۱ر۱۰ر۲ بدفتر آجودانی کل ستاد فرماندهی نیروی هوائی تسلیم نمایند . م‌الف ۱۳۱۲۴

آ ـ ۶۲۶۳۲ نیروی هوائی شاهنشاهی

آگهی تجدید مناقصه شماره (۵۱ر۴)

شهربانی کل کشور سرویس و نگهداری‌و تعمیر تاسیسات و تجهیزات فنی موجود در ادارات تابعه در مرکز و کانون کار و آموزش قزلحصار (کرج) را برای مدت یکسال بمناقصه می گذارد موسسات و شرکت های داوطلب در مناقصه میتوانند بدایره آماداداره ابنیه وساختمان واقع در کاخ شهربانی‌مراجعه و شرائط مناقصه را دریافت و پیشنهادات خود را تا ساعت ۹ صبح روز دوشنبه بیستم آذرماه سال جاری بدایره اداری این اداره‌تسلیم نمایند . م‌الف ۱۳۱۳۱

آ ـ ۶۲۶۲۸ اداره ابنیه‌و ساختمان

آگهی مناقصه برنج (نوبت دوم)

مرکز پزشکی فیروزگر مقدار ۳۵ تن برنج دمسیاه مورد مصرف یك‌ساله ۵۱و ۵۲ خود رابرابر نمونه موجود در دفتر کاربردازی واقع در تهران خیابان زاهد ازطریق مناقصه‌خریداری مینماید داوطلبان میتوانند با مشاهده نمونه برنج پیشنهادات خود را در پاکت لاك‌ومهر شده تا آخر وقت اداری روزسه‌شنبه ۵۱ر۹ر۱۴ به دبیرخانه‌مرکز پزشکی فیروزگر در مقابل اخذ رسیدتحویل نمایند شرکت کنندگان در مناقصه بایستی مبلغ هفتاد هزار ریال بعنوان سپرده بحساب ۲۰۹۹ در بانك مرکزی ایران پرداخت وقبض مربوطه راپیوست پیشنهاد خود نمایند پیشنهادات واصله در ساعت ۱۰ صبح روز چهارشنبه۵۱ر۹ر۱۵ بازو قرائت خواهدشد حضور پیشنهاد دهندگان در جلسه‌مناقصه آزاد و مرکز پزشکی فیروزگر در ردیا قبول یك یا کلیه پیشنهادات مختار خواهدبود مالیات مناقصه بعهده برنده‌مناقصه و سپرده نفر دوم تا عقد قرارداد با نفر اول مسترد نخواهد شد . م‌الف ۱۳۱۷۳

مرکز پزشکی فیروزگر

آگهی اداره کل منابع طبیعی

اداره کل منابع طبیعی ناحیه یك طبق تشخیص مامورین مربوطه مستند به قسمت اول ماده ۵۶ قانون اصلاح قانون حفاظت وبهره برداری از جنگل هاو مراتع کشور کل محدوده پلاك شماره چهارصد و هفده فرعی از ۵۸ ـ اصلی قریه طغرود واقع در بخش ۹قم رابحدود و مشخصات کلی موجود در پرونده ثبتی مشمول ماده اول قانون ملی شدن جنگلها و مراتع وکلا جزو منابع ملی اعلام مینماید.

کسانی که باین تشخیص اعتراض دارند می توانند اعتراض خودرا باذکر دلیل و مستندات ظرف مدت یکماه از تاریخ انتشار آگهی بدفتر اداره کل منابع طبیعی ناحیه یك واقع در خیابان میکده کوچه ابرار ویابه‌اداره منابع طبیعی قم‌تسلیم و رسید دریافت دارند تا جهت طرح بکمیسیون مقرر درماده ۵۶ ارجاع گردد بدیهی است اعتراضاتی که خارج‌از فرجه قانونی مذکور واصل گردد قابل ترتیب اثر نخواهد بود .م‌الف ۱۳۱۱۸ .

اداره کل منابع طبیعی ناحیه یك

اطلاعیه

قابل توجه تعمیرگاههای‌وسایل‌وماشین آلات ساختمانی

نظر باین‌که طبق تصمیمات جلسه مورخ ۲۳ر۸ر۱۳۵۱ شورایعالی کارآموزی تعمیرگاه های وسایل حمل‌ونقل صنایع ساختمانی از اول آذرماه سال جاری مشمول قانون کار آموزی شده‌اند لذا بدین وسیله باطلاع کلیه کارفرمایان و صاحبان و مدیران تعمیرگاه‌های وسایل وماشین آلات حمل‌و نقل ساختمانی میرساند که برطبق ماده ۱۴ قانون کارآموزی کار‌فرمایان تعمیرگاه های مزبور مکلفند معادل دودرصد دستمزد کارگران خودرا بر طبق لیست دستمزدی که‌به سازمان بیمه های اجتماعی ارسال میدارند به حساب ۴۰۰۰۴ صندوق نزد بانك رفاه کارگران ایران پرداخت ویك نسخه لیست دستمزد رابانضمام اظهارنامه حق کارآموزی به صندوق ارسال دارند.

متخلفین از اجرای قانون کارآموزی مشمول جرائم مقرر در قانون بیمه های اجتماعی خواهندبود.

مدیر عامل صندوق کارآموزی

آ ـ ۶۲۶۰۸

بیجام گروپ لیمیتد مقیم انگلستان

صاحب اختراع « طریقه تهیه پنیسیلینها » که در ایران به شماره ۵۱۰۶ ثبت رسیده است بهره برداری از اختراع مزبور را پیشنهاد میکند. برای کسب اطلاع بیشتر بدفتر وکالت آقای دکتر حسن ستوده ـ خیابان رشت ـ شماره ۹۸ مراجعه فرمایند.

پذیرش دانشجوی خلبانی

نیروی هوائی شاهنشاهی باشرایط زیردانشجو جهت دانشکده خلبانی استخدام مینماید .

الف ـ شرایط نام نویسی .

۱ ـ تابعیت دولت شاهنشاهی و متدین بیکی از ادیان رسمی کشور (اسلام ، مسیحی ، کلیمی ، زرتشتی).

۲ ـ دارابودن حداقل دیپلم کامل متوسطه رشته های (ریاضی ، طبیعی ، ادبی).

۳ ـ قبولشدن از معاینه جسمی و آزمایش استعداد خلبانی و داشتن حداقل قد ۱۶۱ سانتیمتر.

۴ ـ حداکثر سن ۲۴و برای کسانی که خدمت زیر پرچم را انجام داده‌اند ۲۵ سال میباشد.

۵ ـ نداشتن همسر و کسان تحت تکفل.

ب ـ مدت تحصیل :

حداقل مدت تحصیل در دانشکده دو سال در داخل ویاخارج از کشور میباشد.

حقوق‌و مزایا:

۱ ـ دانشجویان در سال یکم حداکثر تا ۸ماه ماهیانه ۷۷۰۰ وبلافاصله پس از آغاز پرواز۱۳۹۵۰ ریال و در سال دوم ماهیانه ۱۴۵۷۵ ریال و درسال سوم ماهیانه ۱۵۲۰۰ ریال بعنوان حقوق و حق‌پرواز دریافت میدارند ضمنا چنانچه دانشجویان برای تحصیل‌بخارج از کشور اعزام شوند علاوه برحقوق و مزایای مذکور از فوق‌العاده تحصیل نیزاستفاده خواهند نمود و هزینه زیست وپوشاك آنان نیز با نیروی هوائی شاهنشاهی میباشد.

۲ ـ دانشجویانی که دوره تحصیل راباموفقیت طی نمایند بدرجه ستواندومی مفتخر واولین حقوق آنان معادل ۳۶۷۵۰ ریال میباشد.

داوطلبان میتوانند برای کسب‌اطلاعات‌بیشتر و ثبت نام بادردست داشتن‌فتو کپی گواهینامه‌تحصیل عین شناسنامه (بفرم جدیدعکس‌دار) و۲۲ قطعه عکس ۴×۳ تاتامین احتیاج همه روزه از جمله‌روز های پنجشنبه و جمعه‌ازساعت ۸ الی ۱۲ به‌فرماندهی آموزش های هوائی واقع در خیابان تهران نو ایستگاه فرودگاه مراجعه نمایند.

نیروی هوائی شاهنشاهی

آ ـ ۶۰۹۴۲

برنامه امشب فقط
سینماهمای
یك‌فیلم پرحادثه و جذاب از سینمای هند

سرمقاله

زبان آمار

گزارش «بازارکار» در مردادماه ۵۱ که وزارت‌کار و امور اجتماعی انتشار داده ، حاوی نکات تازه‌یی در زمینه اشتغال است .

این آمار که منظما از طرف اداره کل اشتغال وزارت کار منتشر میشود و نسبت عرضه و تقاضارا در بازار کار منعکس میکند ، راجع به وضع کلی اشتغال در مردادماه سال جاری حکایت دارد : « طبق آمار رسمی در مردادماه سال جاری ۵۲۰۰ نفر متقاضی کار بوده‌اند درحالیکه امکان کار از ۵۴۰۰ تجاوز میکرده است . ازین میان ۲۵۵۰ نفر موفق به اشتغال در رشته‌های مختلف گردیده‌اند ».

بدین حساب ، در مردادماه ۲۶۵۰ تن از متقاضیان کار توفیق اشتغال حاصل نکرده‌اند ، حال‌آنکه نزدیک به ۳۰۰۰ محل کار خالی بوده است . علت امر را گزارش ماهانه‌ادارمکل اشتغال‌توضیح میدهد: «فرصتهای اشتغال بعلت عدم تخصص جویندگان کار بلامتصدی مانده و این نکته نمایشگر نیاز جامعه است در زمینه آموزشهای حرفه‌یی و توسعه مهارت نیروهای انسانی ».

آمار وزارت کار ، نشان میدهد که بین عرضه و تقاضای کار در کشور ما تعادل منطقی برقرار شده و عوامل حقیقی مساله بیکاری ازمیان رفته است . لکن باید توجه داشت که امکانات اشتغال را در درجه اول تحولات صنعتی کشور به وجود آورده است . درین صورت بخلاف دوران گذشته که بزرگترین عامل تولید کار دستگاه اداری دولت بود ، امروزه صنایع کشور بیشترین فرصت را در اختیار متقاضیان کار قرار میدهند و در دستگاه دولت نیز ، برنامه‌های توسعه و عمران فرصتهای قابل ملاحظه برای اشتغال فراهم میسازد که‌درین هردو مورد ، کاریابی مستلزم کاردانی است و حتی ساده‌ترین مشاغل نیز به مهارت و تخصص نیاز دارد . بنابراین متقاضیانی که فاقد مهارت و تخصص باشند شانس زیادی برای پیداکردن کار نخواهند داشت .

نتیجه‌یی که آمار اشتغال بدست میدهد ، مسئولیت‌های تازه‌یی را در درجه اول متوجه وزارت آموزش و پرورش میکند و در مرحله بعد ، متوجه کلیه سازمانهای دولتی و خصوصی که بنحوی از انحاء در قبال سرنوشت نسل جوان وظایفی بعهده دارند .

کشور ما پس از آنکه روزگاری دراز یک زندگانی دیمی راادامه میداد و همه‌چیز درین آب و خاک حواله به حکم تقدیر بود ، اکنون به دوران برنامه‌ریزی رسیده است . به دورانی که مملکت در مسیر یک برنامه حساب‌شده ومنضبط و مضبوط حرکت میکند .

در چنین جامعه‌یی وقتی آمار نشان میدهد که گروه زیادی از متقاضیان کار بواسطه فقدان تخصص و مهارت بیکار میمانند درحالیکه فرصت اشتغال به کار وجود دارد ، باید بلافاصله در صدد رفع‌نقیصه برآمد و به‌اقتضای احتیاجات ، در سیستم تعلیماتی تجدیدنظر کرد یا حداقل برای آن رشته‌هایی که محل نیاز است ، دوره‌هایی کوتاه‌مدت و کلاسهای اختصاصی فشرده ترتیب داد یا حتی وسایل کارآموزی را در محل کارگاهها و واحدهای صنعتی که احتیاج به کارگر متخصص دارند فراهم آورد تا داوطلبان اشتغال بعد از گذرانیدن این دوره و کسب تعلیمات لازم ، از شرایط اشتغال برخوردار و در محل‌های خالی جذب شوند .

از : اکونومیست

هواپیماربائی، جنگ کور

نقشه هواپیما دزدی در ۱۹۷۲

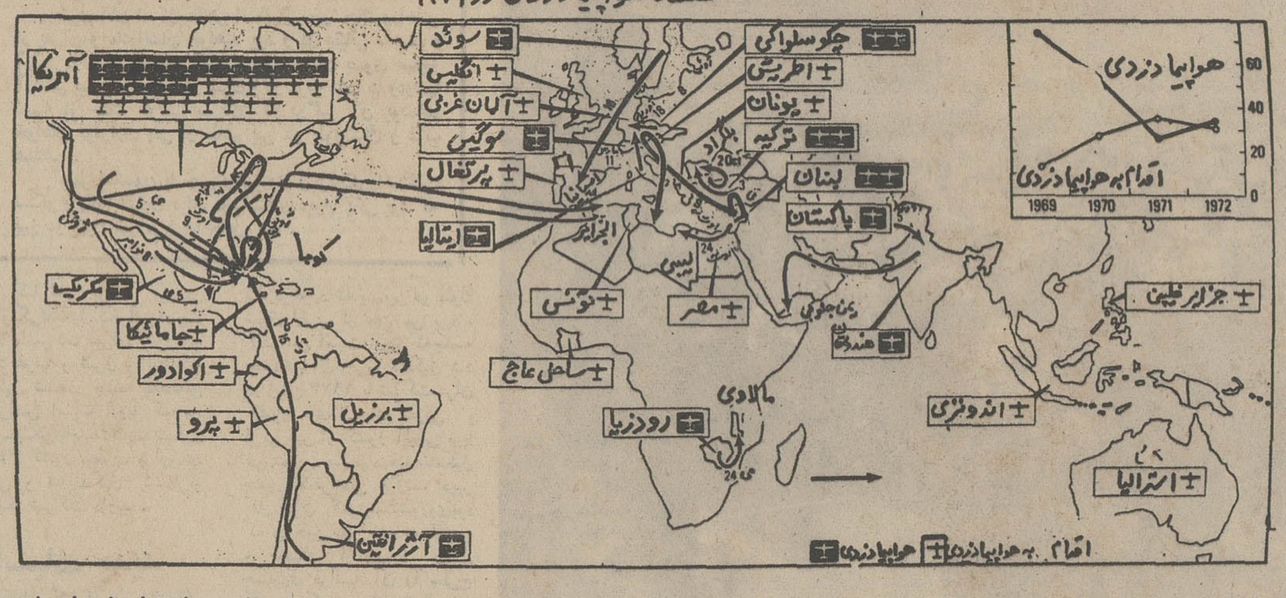

تروریسم‌تدریجابصورت یک‌جنگ تمام عیار توسعه و تکامل مییابد: چنان جنگی که در آن رزمندگان و غیر رزمندگان بایکدیگر تفاوتی ندارند و عابران بیناه ممکن‌است خود را ناگهان‌در خط آتش‌دشمن که حتی دشمن اومشکوک است‌ـ در کام مرگ بیابند دلایل و محرکهای‌پراهزنان هوایی وارسال کنندگان بمبهای پستی و هدفهائی که بخاطرشان دست به این‌اعمال میزنند و بطریق اولی انگیزه‌های آن عده از تروریستها که صرفا بخاطر ارضای هوسها و یا تعصبات مرکبار دست به چنین تبهکاریهایی می‌آلایند هیچکدام برای اکثریت بزرگ مردم کشور های باختری اموری نیستند که مورد علاقه آنها باشند . با این حال استدلالی که تروریستهاغالبا برای توجیه سوء قصدهایشان به جان و مال این مردم ، قربانیان بی‌گناه متعلق به کشورهای ثالث و غیر ذیمدخل در کشمکش های مورد علاقه و مشارکت تروریستها میدهند این است که افرادبی‌گناه ـ دقیقا بخاطر همین خصلت ، یعنی بیگناه بودن است که باید آماج ضربه‌های تروریستی‌باشند.

تروریسم مدرن در حقیقت آفتی است که عرصه زندگی‌مردم عادی و بی‌گناه و نظام ارتباطی گسترده جامعه امروزی که به کارآمدترین وسائل کشورها را بیکدیگر مربوط میکند ، مساعدترین جولانگاه آن است .

موج بمبهای پستی که در هفته گذشته از هند به انگلستان‌سرریز شد، در صورتی که اسکاتلندیارد با چنان فراستی نمی‌جنبید و هرگاه خود تروریستها شانس کامیابیشان را با ناشی‌گریهای‌خود محدودتر نمیکردند ممکن بود به قیمت جان بسیاری از ماموران پست و عده کثیری ازبزرگان انگلیسی و یهودیان مقیم انگلستان که این‌ارمغانهای مرگبار‌به نشانی آنها پست شده بود تمام شود.

خطر بمبهای پستی متعددی که اخیرا ازهند به انگلستان‌فرستاده شده این‌باربعلت هشیاری‌مسئولان مبارزه بااین قبیل فعالیتهای تروریستی خنثی شده است اما

اگر بخاطر آورده شود که عناصر متعصب‌یهودی‌و طرفداران‌اسرائیل نیز ممکن است بزودی درصدد تلافی کردن آخرین نمایش‌ستیزم جوئی تروریستهای‌عرب برپایند ، و هرگاه در نظر داشته باشیم که ادارات پست کشورهای مسیحی و بسیاری از ممالک دیگر جهان با نزدیک شدن عید کریسمس شلوغ‌ترین فصل فعالیت های خود را در پیش دارند ، درک خطر عظیمی که از هم‌اکنون از جانب تروریستهای مدرن دنیا را تهدید میکند آسان‌تر خواهدبود.

واقعیت این است که اجتماع مدرن بیش از آن اسیر وابستگی به خدمات و سیستم‌های ارتباطی است و این خدمات و سیستم‌ها بیش از آن دربرابر خطر هر اختلال‌ووقفه‌ای‌آسیب‌پذیر است‌که بتواند قربانیهای سهل‌الوصولی برای ضربات تروریستی‌نباشند .

با اینحال‌چشم‌انداز آسیب‌پذیری جامعه جدید در برابر تروریسم مدرن لااقل از مدت کوتاهی به اینطرف کمتر از آنچه که قبلا به نظر میرسید اضطراب‌آور است .

بدنبال آخرین ماجرای راهزنی هوائی در امریکا که در آن سه تروریست‌سیاه‌پوست شرکت‌داشتند دولت فیدل کاسترو نخست وزیر کوبا نه فقط رباینده‌گان هواپیمای امریکائی را بازداشت کرد ، بلکه آشکارا به دولت ایالات متحده پیشنهاد داد که نمایندگان دو کشور برای عقد یک قرارداد همکاری جهت مبارزه باراهزنی هوایی‌بایکدیگر مذاکره کنند . این پیشنهاد بلافاصله از طرف امریکا مورد استقبال قرار گرفت .

فیدل‌کاسترو با اینکار درحقیقت نشان داد که بزعم خود ، به‌عنوان یک رهبر انقلابی نمی تواند بر اعمال تروریستهائی که حتی انگیزه های سیاسی نیز ندارند صحه بگذارد و باحمایت از آنها انقلاب کوبا را در نظر جهانیان بدنام کند .

شواهدی در دست است که نشان میدهد حتی در الجزایر نیزحواری بومدین‌رئیس جمهور این کشوربیش از پیش‌شکیبائی خود را برای تحمل قدرت نمائیهای مرگبار رباینـدگان هواپیما های مسافربری ازدست میدهد دگرگونیهائی که درتلقی و رفتار دولت های کوبا و الجزایر بعنوان‌دو پایگاه قدیمی راهزنان هوائی خصوصا درماه های اخیر بچشم خورده‌است این امید را تقویت می کند که دنیای‌متمدن ممکن‌است‌سرانجام به یافتن راه حلی که بتواند هواپیماربایان را ازیک تکیه‌گاه موثرآنهایعنی‌ازکشورپاکشورهائی که مقاماتشان حاضر باشند به هواپیما دزدان پناه بدهند ـ محروم کند ـ نزدیک شده باشد از این گذشته طرح مسئله تروریسم مدرن دراجلاسیه‌جاری مجمع عمومی سازمان ملل‌متحد و مبارزه با این بلیه در سطح جهانی امید دیگری است‌که می توان روی آن حساب کرد .

در ورای این امید ها وچاره جوئیهابرای‌آنکه مبارزه متشکل وعالمگیر برضدرباینـدگان‌هواپیما ها و بطور اعم با سایر شیوه های فعالیت تروریستهای مدرن منطق قابل دفاع تری داشته باشد ، نوعی تجدید نظر در برداشت جوامع‌دموکراتیک از اعطای حق پناهندگی و حتی از اولویتهای آن ضروری است در سال گذشته حکومت فدرال آلمان غربی ، کشوری که خود تا کنون یکی از مکرر ترین **قربانیان ضربه های تروریسم مدرن بوده است ، صرفا بدلیل منظور های اخلاقی در قبال معدودی از تروریستهای چک‌که اقدام به ربودن یک هواپیمای این کشور کرده و به آلمان فدرال پناه برده بودند ، حاضر به تحویل دادن آنها به دولت چکسلواکی نشد.**

بوجود آوردن یک جعبه‌نفوذ ناپذیر در مبارزه با تروریسم و هواپیمادزدی هنگامی‌قابل‌تصور خواهد بودکه ممالک دمکراسی و همه کشور های دیگری که خود را نیازمند به حفظ ایمنی وسائل ارتباطی‌دنیای متمدن می دانند ، در گرفتن این سرمشق از تجارب غم‌انگیز سال های اخیر سهیم باشند که ادامه پای بند بودن به تعهدات و یا منظور های اخلاقی ، از آن قماش که در ماجرای هواپیما ربایان چک درآلمان غربی پیش آمد، تجدید نظر کنند ودریابند که چنین معتقداتی چه عواقب دهشتناکی برای همه کشور ها و تمام ملت ها دربر خواهد داشت .

در این نقشه اکثر نقاطی را که از آنها هواپیمائی بسرقت رفته است و هواپیما دزدیهای موفقیت‌آمیز و همچنین محلی که‌هواپیما های ربوده شده برده شده‌اندنشان داده شده است منظور از هواپیما دزدی در اینجا هنگامی است که سارقین هوائی توانسته‌باشندکنترل یك هواپیما را در دست بگیرند .

بنابر این معنای این نقشه آن نیست که تمام هواپیما دزدیها با موفقیت انجام شده است .تاکنون در آمریکا فقط از ۱۶ اقدام به هواپیما دزدی در سال گذشته‌شش تای آن از نظر سارقین موفقیت آمیز بوده است .

در سال گذشته چهار هواپیما به‌کوبا برده شده‌اندو دو هواپیما به الجزیره دو هواپیمادزدامریکائی دیگر با چتر نجات از هواپیمای ربوده شده بیرون پریده‌اند وهردو آنها بعد از مدتی دستگیرشدند.

تفسیر سیاسی

بحران خاورمیانه

خبرنگاران خارجی مقیم اسرائیل مدعی هستند که‌اسرائیل ازروش نیکسون بیمناک و نگران است . زیرا بااینکه اسرائیل به اقلیت یهودیان مقیم ایالات متحده امریکا دستور داد که از نیکسون حمایت کنند و بااینکه نیکسون بیش از دیگر روسای جمهور آمریکا از اسرائیل‌جانبداری‌نمود و کمکهای مادی و اقتصادی و نظامی زیادی به اسرائیل داد ولی همین کمکهای زیاده‌ازحد نیکسون باعث برانگیختن شک و تردید رهبران اسرائیلی شد که میترسند چنین حاتم‌بخشی مقدمه مطالبه‌بهای باشد ... صاحبان این نظر میگویند شاید بهائی که نیکسون از اسرائیل خواهد خواست رهبران اسرائیل را در شک و تردید فرو برده است ... بیشترین وحشت رهبران اسرائیل این است که نیکسون بگونه اقدامی که در جهت حل بحران ویتنام وبقصد گسترش‌روابط آمریکا با شوروی وچین صورت داد ، آس برنده دیگری بمنظور حل بحران خاورمیانه روکند و دراین ماجرا برای نفوذ اسرائیل در امریکا اهمیتی قائل نشود ، بویژه اینکه وی در انتخابات آینده دیگر نیازی به‌آراء یهودیان نخواهد داشت .

گذشته از این گفته سیسکو معاون وزارت خارجه آمریکا با خبرنگار تلویزیون اسرائیل مدنظر رهبران اسرائیل قرار گرفته است .

سیسکو گفت :

« دربنای صلح خاورمیانه باید حقوق ملت فلسطین‌درنظر گرفته شود ».

بهمین جهت رهبران اسرائیل ازاین‌وحشت دارند حالاکه انتخابات ریاست جمهوری آمریکا انجام گرفته باردیگر طرح راجرز در صحنه ظاهر شود . البته نه بعنوان طرح راجرز بلکه بعنوان طرح کیسینجر .... اگر چنین مسئله‌ای صورت تحقق گیرد باید گفت که کیسینجر پیروزی تازه‌ای برپیروزیهای سابقش خواهد افزود و جنبه تازه‌ای باین طرح خواهد داد.

یعنی اینکه ایالات متحده آمریکا برای تحمیل طرح‌خود اصرار خواهد ورزید و اتحاد شوروی هم ازاین اصرار جانبداری خواهد کرد همانگونه که در مسئله ویتنام دیدیم .

ضمنا اگر باین‌واقعیت بیفزائیم که‌اصل کیسینجراسرائیلی است و بارها بعلت همین اصالت ازدخالت درمسئله خاورمیانه خودداری نموده و حالا قصد درگیری دراین بحران را دارد باید گفت که این اقدامش پس از یک تصمیم وطرح‌ریزی کامل صورت میگیرد و باحتمال زیاد این طرح‌ریزی با توافق شوروی انجام شده است .

در همین موقع نشریه ویژه وزارت دفاع آمریکا گزارشی از بحران خاورمیانه منتشر کرده و در پایان گزارش خود سه واقعیت زیر را یادآور شده است :

۱ـ در مورد بحران خاورمیانه هیچگونه اختلافی میان ایالات متحده و اتحاد شوروی وجود ندارد .

۲ـ هر دو دولت اتحاد شوروی و آمریکا نهایت تلاش خود را مبذول خواهند داشت تا از شعله‌ور شدن مجدد جنگ دراین منطقه جلوگیری شود .

۳ـ و بالاخره زدوخورد حتما در این منطقه روی خواهد داد ولی هیچگونه لطمه‌ای به روابط شوروی و آمریکا در خاورمیانه نخواهد زد .

تجربه‌های گذشته بویژه تجربه ویتنام ثابت کرد که اگر دو دولت بزرگ روی مسئله‌ای توافق کنند به‌اجرا درآوردن آن مسئله نه‌فقط احتمالی میشود بلکه قاطعیت پیدا میکند و ایز حقیقت را مسئولان هر دو دولت بزرگ میدانند .

از: جورج غمگسار نماینده اطلاعات درآلمان

قرارداد شناسائی وصلح دو آلمان

ویلی‌برانت‌در طی سه سال دوره صدراعظمی خود قدمهای مثبتی در راه سیاست خارجی و شناسائی آلمان جدید بکشور های همسایه که هنوز هم ترس ووحشت دوران جنك دوم از یادشان نرفته برداشت ولی مشکل عظیم برای پیروزی مجدد ویلی‌برانت در انتخابات این دوره سیاست داخلی‌وبحران‌اقتصادی این کشور بودکه دشمنان اورادرمبارزات انتخاباتی قوی می کرد .

تصویب قرارداد دو دولت آلمان‌شاید در این موقعیت حساس تنها تاکتیك سیاست داخلی دولت ویلی برانت بود که آراء از دست رفته در انتخابات راباو باز می گرداند . راینربارتسل‌رهبر حزب‌دمکرات مسیحی نیز از این امر ناراحت شده و در یك نطق انتخاباتی ویلی برانت را به‌چوب انتقاد کشیده و گفت تصویب قرارداد تنها حربه‌ایست که حزب‌ویلی‌برانت‌برای‌انتخابات‌بکارانداخته بوقت تصویب قرارداد نیز مخصوصا قبل از انتخابات تعیین‌شده‌است.این قرارداد در حقیقت قرارداد شناسائی کامل‌وجود دو آلمان است .

قرارداد مزبور که شناسائی دولتین‌و سرحد آنها ـ شناسائی حقوق مردم آن وشناسائی قوانین داخلی و خارجی آن است براساس حفظ صلح‌و آرامش در آینده تهیه شده و باعث‌می شود که مردم آلمان غربی و شرقی با یکدیگر همکاری کرده و با هم روابط‌دوستانه‌ای داشته باشند . این قرارداد در ۱۰ ماده بصورت زیر خلاصه می‌گردد :

ماده ۱ـ روابط صمیمانه مانندیگر کشور های همسایه وباتوجه باین که مردم این کشور هانسبت بیکدیگر در سطح مساوی قرارداشته و از حقوق مساوی برخوردار شوند .

ماده ۲ـ دولتین شرقو غرب آلمان نسبت بیکدیگر همان موقعیتی راخواهند داشت که بنابه قوانین سازمان ملل‌متحد دیگر کشور ها بایکدیگر دارند یعنی آزادی مطلق ـ برابری وشناسائی‌حقوق یکدیگر .

ماده ۳ـ طبق قوانین سازمان ملل متحد اشکالات موجودو یا اشکالاتی که بعدا بوجود خواهند آمد باید بدون زورویا آتکاء بزور حل و فصل شده و بهرحال‌وهرمورد حدود کشورهای‌نامبرده محترم و برسمیت شناخته شوند .

ماده ٤ـ هیچیك از دولتین آلمان غربی و شرقی حق‌ندارند در مجالس و محافل رسمی بنمایندگی از طرف دولت دیگر شرکت نموده و یا از طرف آن صحبت و پیشنهاد نماید .

ماده ۵ـ دولت جمهوری دمکراتیك و دولت‌جمهوری‌فدرال آلمان‌سعی خواهند نمود که با همکاری با دیگر دولت های اروپائی امنیت و آرامش در این قاره بوجود آورده وبه کم کردن قدرت‌نظامی خود بپردازند . البته تا آن حدود که صلح‌و امنیت داخلی آنهاموردخطر قرار نگیرد و دولت های مورد قرارداد سعی خواهند نمود در مورد سلاح های امنیتی قوانین موجوده بین کشور ها در اروپا را محترم شمرده و در تهیه سلاح های اتمی و دیگر سلاحهای مخرب از حدود قرارداد های اتمی بین کشور ها خارج نشوند .

ماده ٦ـ دولت های فدرال و دمکراتیك آلمان قبول می کنند که قدرت داخلی خود را در حدود سرحد کشور های خود بسط داده و آزادی مطلق کشور های همسایه را محترم بشمارند و بدین ترتیب در مسائل داخلی یکدیگر دخالت نکنند.

ماده ۷ـ طبق این قرارداد دولت‌های امضاء کننده موظفند که‌درآینده‌قرارداد های دیگر در مورد مسائل اقتصادی ـ علمی ـ تکنیکی ـ ترافیك و مسائلی از قبیل رفت و آمد مبادلات پستی و تلفنی مسائل بهداشتی وورزشی و دیگرمسائل امضاء نمایند .

ماده ۸ ـدولت های جمهوری‌دمکراتیك و فدرال آلمان در آینده نمایندگانی در کشور های یکدیگر خواهند داشت تا خواسته ها و علائق دولت های خود را به اطلاع همدیگر برسانند .

ماده۹ـدولت های‌جمهوری‌دمکراتیك وفدرال آلمان قبول دارند که امضاء این قرارداد صدمه‌ای بقرار داد های دوجانبه و همه جانبه‌ای که دولت های مزبور بسته‌اند وارد نکرده و این قرارداد ها در حدود خود معتبر خواهند بود .

ماده ۱۰ـ که شناسائی دولتین را به ۹ماده تاکید کرده و این دولتین‌باامضاء این قرارداد باجراء ۹ ماده مزبورموظفند.

پرون، رمز محبوبیت یک دیکتاتور

از: لوموند

ترجمه : علی بهارلو

«پرون باز میگردد »

این جمله که از هفده سال قبل در آرژانتین روی دیوار ها نوشته میشدروزجمعه ۱۷ نوامبر هنگامی که « رهبر » همراه عده زیادی از طرفداران خود وارد فرودگاه بوئنوس آیرس شد به تحقق پیوست . آنچه سبب علاقه عده زیادی ازمردم آرژانتین به پرون شده است اقداماتی است که او در زمان حکومت خود انجام داد.

پرون هنگامی که درجه سرهنگی داشت باکمك ارتش بقدرت رسید وتوسط نظامیان نیز از قدرت بر کنار شد .دو توطئه کودتا در سال ۱۹۵۱ و ژوئن ۱۹۵۵ سرانجام سقوط قطعی پرون را بدنبال آورد.

وی پس از آنکه چندسالی در امریکای جنوبی سرگردان بودو از کشوری به کشوردیگر میرفت و از جمله مدتی درزمان حکومت دیکتاتوری «تروخیلو» در «سن دمنیك» بسر برد سرانجام در سال ۱۹۶۰ مادرید رابعنوان اقامتگاه دائمی خود انتخاب کرد.

وی از دوازده سال قبل که همراه سومین همسرش در پایتخت اسپانیا مستقر گردید ازاین شهر در زندگی سیاسی کشور اعمال نفوذ می‌کند.

او دراین مدت در ویلای خصوصی خود در «پورتا ـهیرو» پیوسته فرستادگان سندیکای عمومی کارگران آرژانتین یا نمایندگان حزب نهضت«ژوستی سیال» رابحضور می پذیرفت.

این هیئت ها پس از دریافت دستور های لازم مادرید رابسوی بوئنوس آیرس ترك می گفتند. «پرونیسم» یك‌نوع دیکتاتوری است که ادعا میکند پایه های آن براساس عدالت برقراری حاکمیت ملی استوار شده و در تحقق بخشیدن به‌آرمان های خود تاحدی توفیق یافته است . یکی از مظاهر حکومت پرون درهم ریختن روابط بین کار- فرمایان وکارگران بود.

بسیاری از مزایا وحقوقی که طبقه کارگر آرژانتین بدست آورد مربوط به زمانی است که سرهنك پرون وزیر کار (۴۵ـ۱۹۴۳) و پس از آن‌رئیس جمهوری بود.

برقراری‌بیمه های اجتماعی، بازنشستگی ، ایجاد دادگاه های کارگری ، مرخصی با استفاده از حقوق تقلیل کار هفتگی و پاداش یکماهه همه و همه از مظاهر دوران ریاست جمهوری پرون است .

همچنین در دوران ریاست جمهوری پرون بزنان آرژانتین حق رای داده شد وطلاق به صورت‌قانونی‌درآمد کنفدراسیون ملی کارگران « ث.ژ.ت » سندیکای منحصربفرد آرژانتین نیز در زمان ریاست جمهوری پرون‌تاسیس شد که بعد هابیك قدرت بزرك تبدیل گردید.

فلسفه سیاسی و اقتصادی پرون زیاد طولانی نبود . پرون در عین حال با اقتصاد لیبرال و اقتصاد رهبری شده که هردو به‌استثمار کارگران میانجامید مخالف بود.

اساس سیاست‌اقتصادی‌پرون را « سیاست هدایت شده » تشکیل میداد.

او منکر اصل مالکیت‌خصوصی و موسسات آزاد نبود و سعی میکرد وسائلی برای کنترل توسعه محصولات در اختیار دولت بگذارد.

از طرف دیگر پرون درمدت ریاست جمهوری خود صورت ظاهر دموکراسی پارلمانی‌راحفظ کردو کوشش کرد که جناح های مخالف را متلاشی‌سازد.

طرفداران وی که‌دربارلمان دو سوم کرسی ها را دردست داشتند قانون می‌آفریدند .

نمایندگان مخالف وقتی که دولت را بشدت مورد حمله‌قرار میدادند به بهانه ایجاد بی‌نظمی از جلسه پارلمان اخراج می - شدند.

پرون می توانست هر یك‌از طرفداران خودرا وادار کند که از نمایندگی و یا از ریاست دادگاه ها کناره گیری کند.

عضویت در حزب پرون برای کارمندان دولت اجباری بود . پرون دیوان عالی کشور راکه آخرین سنگر آزادی بودمنحل کرد و قضاتی راکه نسبت بوی وفادار بودند بر سر کار گماشت بدبختی جانشینان پرون این‌بود که پیشرفت های دوران پرون هرگز به آرژانتین بازنگشت و کسی نتوانست کار های او را دنبال کند. البته ارتش مراقب بود که هرگونه نهضت جدید انقلابی را بشدت سرکوب کند.

از : دکتر کاظم ودیعی

دردشرق دردتولید ومصرف است

آیاما بردگان‌مصرف نیستیم بجای آنکه خدمه تولید باشیم ؟ اروپای غربی نخست تکنیک را متحول ساخت و تولید راافزود و آنگاه بمصرف‌پرداخت و آنرا متنوع و روزافزون کرد امریکای انگلوساکس نیز همین راه را بیش گرفت ولکن در این طریق میان بررفت . قلب کوبنده ومظهر بلوك شرق یعنی شوروی سوسیالیست نیز چنین کرد منتهی با روشی سخت انقلابی و توام بامحرومیت نسبتا کامل یک نسل تمام ـ بقیمت قریب به بیش از ۲۰ سال نان و گره را و فدای صنایع سنگین کردن و چشم از سفره رنگین خود و جهان پرمصرف غـرب پوشیدن .

قضیه در مورد کشور های درحال توسعه وارونه طرح واتفاق افتاده است‌این‌کشورها که مانیز اگر در گروه واعداد آنها نباشیم لابد نوعی از آنها بوده و یا بردرخروجی حصارحصین آنها قرارداریم کار تحول را از افزایش بی رویه مصرف آغاز کرده‌اند. مصرف و تظاهر بمصرف کالاهای تازه و تنوع این مصرف واین کالاها بصورتی حاد وهمچون مرضی در ارکان وجود این ملل رسوخ کرده است .

معهذا همین مصرف کورنیاز به پول و اعتبار به پول واعتباری دارد بهمین دلیل گروه کشورها و ملت های درحال رشد دو دسته‌اند . دسته اول آنها که مواد خام اولیه قابل عرضه‌ای چون نفت و مس‌وزغال وبعض مواد معدنی دیگر که غرب صنعتی آنها را تولیدات کلید نام دادند و در نتیجه از درآمد سرشار آن (هرقدرهم که جهان صنعتی غرب آنرا ارزان‌بخـرد) بـهای مصرف دائم‌التزاید خود رامی پردازند و دسته دوم که جز فقر و عقب‌ماندگی چیزی برای عرضه ندارد والبته عددشان معدود است اما بمعنی دقیق کلمه عقب‌مانده‌اند .

روی سخن در اینجا بیشتر بکشورها و ملل دسته اول است زیرا بهترین مشتری غرب و برترین بازار ذوب کالاهای انها می باشند . غرب تاجر است و تولیدکننده و در صدد بازار . از قدیم‌الایام ودرصداستعمار های کذائی همه صاحبنظران گفته‌اند کـه غرب در شرق دوچیز می جوید یکی مواد اولیه ارزان ودیگری بازار مناسب جهت فروش کالا های تولیدی خود . بنابراین امریست محتوم و نیازی بتجزیه و تحلیل اضافه برآنچه پیشینیان با آب و تاب کرده وهمه ماحتی ساده‌ترین دانشجویان علوم انسانی امروز برآن واقف‌اند نمی باشد . سخن بر سراین ملل مورد هجوم کالا های غرب است .ملل چون ایران که برای خود سنتی و سابقه‌ای و تمدنی و تاریخی دارند. ملل که ذرمذره نبوغ وقدرت فکری وهنری خود را درکوره تمدن جهانی ریخته و از آن ارکانی برای تمدن بشری وانسانیت ساخته‌اند .ملل که با ارائه نخستین‌فنون وتکنیك های بهره‌کشی از طبیعت چاپای تولید واقعی‌را استوار داشتند و در این راه خود را دربوته قوی‌ترین آزمایش های تاریخی قراردادند . سوخته شدند وکشته شدند اما ساخته شدند و ساختند .

**چنین ملل حق ندارنددر جادتازه بدوران رسیده هـای اقتصادی و مـالی رفته خویشتن را بظواهر مصرفی خوش دارند . اینك ما درایران در چنین وضعی هستیم . ما تحول تازه‌ای را شروع‌کرده‌ایم اما بعللی دستهائی ما را وامیدارد که باین تحول رنگ صرفا مصرفی بدهیم . این تحول تازه وجودش امروز قابل لمس است اما این تحول اگر منبعث از یک انقلاب است لازمست بنیانی‌وزیربنائی باشد نه قشری ونه سطحی . زیرا درآمد ملی ما جواب این ولخرجی‌وحرص طرفداران‌مصرف‌کوررا نمی دهد شك نیست‌که‌هم‌ماوهم ملل مشابه ما دریك مسئله اشتراك دارند و آنهم‌عواید ودرآمد سرشار نفت است . اما بین‌فلان کشور نفت‌خیز پردرآمد اما کم استعداد وکم جمعیت که امکان سرمایه‌گذاری درآن‌بسیار کم است و کشور ایران که در آن امکانات عمران و سرمایه‌گذاریهای اساسی بسیارزیاد است تفاوت فراوان است . استعدادات این سرزمین چنانست که اگر درآمد ما ازنفت دهبرابر شود بازهم امکان فعالیتهای عمرانی فراهم است . معادن کشف نشده ومزارع زیر کشت نرفته فراوان داریم و فراوان‌اند مناطقی که سرمایه و قدرت فنی زیربنائی جالبی را برای عمران خود از ماطلب می کنند . راههای ساخته نشده روستاهای دورافتاده و متفرق و مردم هوشیار ومتوقع که بهترین کوشش خود را نثار تحولات جدید وانقلاب سفید کرده وبالاترین‌استقبال را از تمدن صنعتی می کنند ودرقبال صرف سرمایه های ملی بسیار نظر دارند . سخن اصلی مردم آن نیست که ما مصرف را بیفزائیم ودر قبول ظواهر تمدن جوامع صنعتی برهرتازه‌بدوران رسیده‌ای سبقت جوئیم و تحول مملکتی وملی را ازراه‌مصرف کاذب کالاهای تازه‌ساخت‌ایران‌ومال‌خارج؟! اعلام کنیم . مردم دردمصرف ندارند . چون فقیراند ودرآمدشان کم دردماردتولید است ومردم حتما ترجیح میدهند کمزندگی آنها از طریق افزایش تولیدات اساسی ملی به شود نه از راه ولخرجی اعتبارات ملی ومصرف کالای دیگران .

درد شرق درد تولید است ودردمصرف .

غرب مایلست کالای خود را آب کند این‌بما

مسائل ایران

مربوط نیست ما بایستی فکری بحال تولیدات خود کنیم .

درحالیکه ما بعکس‌عمل‌می کنیم ما راهرا برای کالای دیگران گشوده و با صرف اعتبارات خود دراین راه نطفه تولید ملی را در شرایط نزدیک بمخفقان‌قرارداده‌ایم. نظری بزندگی روزمره مردم وگرفتاریها و پریشانخواسی‌ها که از بابت قرض ووام اصل و فرع واقساط کالا های تجملی‌خود دارند بما نشان میدهد که ما سرنا و شیپور تحول‌راوارونه می‌دمیم. انقلاب سفید بدلیل اصلاحات ارضی وبازده اصل دیگر آن‌یک تحول زیربنائی را برای ملت طلب‌کرده‌است بهمین دلیل بکار صنعت سنگین توجه کرد بنابراین از طریق تخدیر مردم با کالاهای مصرفی نباید دردتولید رابرای ملت ایران بادردمصرف غرب‌صنعتی‌اشتباه کرد و ماآن ملتی هستیم که برای انقلاب اصیل خود خدمه‌تولید است ونه برده مصرف .

پنج نمایشنامه مشروطیت:

از: انتشارات امیرکبیر

قصه‌هائی از دوران استبداد

پنج‌نمایشنامه از انقلاب‌مشروطیت نوشته گوهر مراد در ۱۷۳صفحه به بهای۹۰ر۱۴۰ریال ازانتشارات امیرکبیر.

این کتاب محتوی‌پنج نمایشنامه کوتاه بنام‌های ازپا نیفتاده‌ها ، گرگها ، ننه انسی ، خانه‌ها را خراب کنید و بامها و زیر بامها است. آثار گوهرمرادآن‌اندازه سرشناس‌اند که ناشناسی چون من اگر لازم افتد چیزی درباره آنها بنویسد بیشک باید حرفهائی باشد که بخواندنش بیارزد که گفته‌های دیگرا نرا تکرار کردن بدین‌بهانه که نشخوار آدمی‌حرف است بی‌ربط است .

گوهرمراد درخلق نمایشنامه‌ها بیشتر به محتوی توجه داشته است . محتوای کارها که او از وقایع دوران انقلاب مشروطیت به وام گرفته سخت جذاب و پرتوان و کشنده است بطوریکه آدم کمتر متوجه فرمها میشود میخواهم بگویم در این مجموعه اشکال از محتواها عقب‌میمانند و نمی‌توانند بچالاکی سایه‌به‌سایه و دوش‌بدوش آنان حرکت کنند. شاید بتوان اندک ایستائی راکه در اشکال نمایشنامه‌ها بچشم‌می‌خورد با کهنگی‌وقایع و دوربودن آنها از زمان حال پیوند داد و از این طریق تاحدی ناهماهنگی‌میان درون و بیرون این آثار راتوجیه کرد و این توجیه چندان دور از حقیقت نیست .

اما از حق نمیتوان گذشت که گوهر مراد توانسته است باالفاظ کم ، بیشترین مطالب را بخواننده آثار القاء کند و علاوه بر این گزینش این وقایع ازمیان انبوه رویدادهای آن دوران به تنها میتواند داستان بلند خلاقیت متصاعد ساعدی را تکرار کند . این نمایشنامه‌های کوتاه تقریبا بیان کننده رویه‌های مختلف و رنگارنگ دولتیان، آزادیخواهان، بیطرفها ، بوجارلنجانها ومحتوای واقعه‌هاست و با آنکه ساعدی خود این دوره را درک نکرده با خواننده هنگام مطالعه همیشه این تصور که نویسنده بارخدادها معاصر است همراهی میکند .

نظری به قصه‌ها

در «ازپا نیفتاده‌ها» گوهرمراد ماهیت نظامهای مرتجع‌استبدادی را برملا میکند در این‌گونه نظامها بیرحمی ودرنده‌خوئی چنان‌فرمان میراند که‌جلاداستبداد نیز بجان خود بیمناک است عباس در این میانه با آنکه خصم فدائیان است و میرغضب صمدخان ، فدا می‌شود. مستبدوقتی‌منافعش‌اقتضا کند وحشی میشود و دوست ودشمن نمیشناسد و سگهایش را بجان هم می‌اندازدهمانگونه که‌صمدخان با محمد و عباس میکند ملامناف با آنکه سخت خرافاتی اماتنها به این‌خاطر که تسلیم نمیشود از چنگ دژخیمان میرهد نمودار بسیاری از مردمان ساده‌ایست که مقارن مشروطیت با حداقل شناخت درست توانستند استبداد را زنده‌بگور کنند .

ساعدی گاه چنان قدرتی به کلمات می‌بخشد که فقط معدودی از آنها قادرند ژرفترین پیام‌های او را بما منتقل سازند ، در پایان ازپا نیفتاده‌ها چنین میخوانیم .

«مجاهد : این عادتشونه ، باید این جوری بگن ، باید بگن باید بگن که همه‌چی‌تموم‌شده، همه جا امن وامانه هیچ خبری نیس ، بایدم بگن . »

حرفی اصلی ساعدی در ازپا نیفتاده ها این است که معجزه چیزی‌جزچاره گری‌پیش‌اندیشانه نیست .

در گرگ ها داستان ، داستان انعام گرفتن اعوان و انصار مستبدان است . مفلوك های وطنی و روسی برسر جنازه‌ای باهم ستیز برخاسته‌اند به آنها گفته‌اند در صورتی که جنازه پاشا را پیدا کنند جایزه خوبی می گیرند و حا لابرای اینها فرق‌نمی کندلاشه‌ای که‌یافته‌اند متعلق‌به کیست و از کدام جماعت است اینجا بی‌ایمانی بی‌اعتمادی بیکدیگر ، نوکر- منشی مطلق بیداد می کند . دست آخر سالدات روسی جنازه را از آن پاشا می گیرد وواقعیت هم جز این نبوده است که مستبدان‌بی هدف جز در اندیشه منافع خویش نبوده‌اند. دربامها وزیربامها که‌مضمون اصلی‌اش چگونگی دستگیری سه‌پسر علی موسیو مجاهد نام- آور آن روزگار است .

رفتار صمیمانه و توام با ایثار دوستان مشروطه نموده می - شود در اینجا منافع جمعی‌فدای سود های فردی می شود ربابه برای‌رهانیدن پسران علی موسیوجان خود را از کف می دهد و سلیمان با ایمانی که خیره می کند تا واپسین دم فداکاری می کند مادر وکبرا نیز در این گیرودار انبازند کاراکتر آقا مرتضی این وطن فروش فرومایه از صمد خان هم انزجار آورتر است و ساعدی سخت در نمودن این واقعیت که دشمن شناخته از خصم ناشناس خطرناك تر است سخت موفق می‌نماید .

مستبدان آنقدر ضعیف‌اند که در مقابله با ضعیف ترین‌آزادی خواهان ناچارند تمام‌نیروی خود را بسیج کنند بیچاره ها برای نابود کردن سلیمان عاجزتوپ می آورند و خانه را ویران می کنند از ترس آنکه‌مبادامخفی- گاه مبارزان باشد .

صدائی از بیرون : این خونه پرمجاهده باید به توپ بست این خونه را باهاس به توپ بست !

صدای جمعیت : توپ...توپ!

صدای دیگر : اینجا لونه زنبوره !

صدای سوم : باید خرابش‌کرد باید به توپ بست .

صدای: جمعیت توپ !توپ! توپ!

انسان در چشم انداز «بکت»

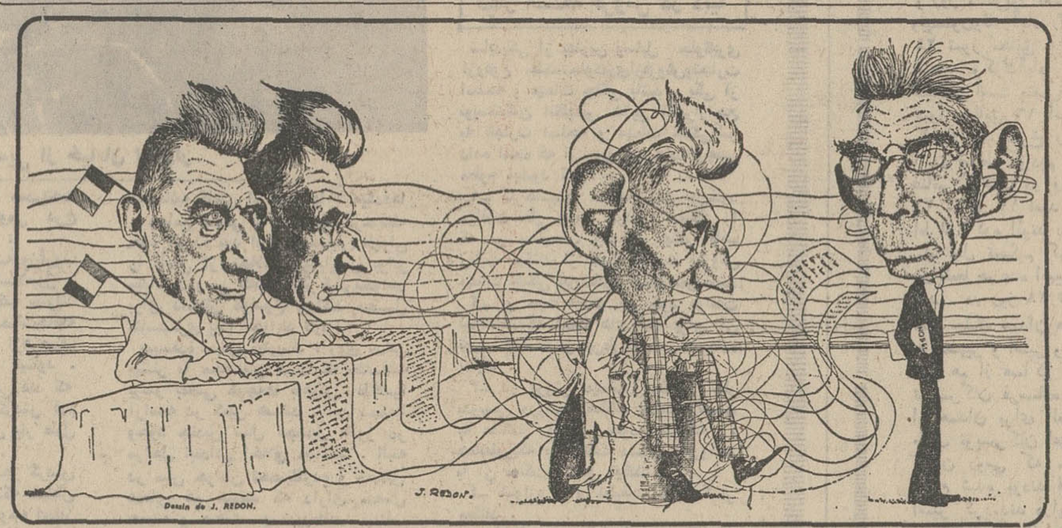

«بکت ۵» چند نمایشنامه کوتاه از ساموئل بکت ، برگرداننده آربی - آوانسیان در ۷۰ صفحه ، از انتشارات تلویزیون ملی ایران «کارگاه نمایش» به قیمت ۴۰ریال با طرحی از محصص برپشت جلد .

نباید از بکت محتوای بکرو بدیع چشم داشت ، تنها باید در پی دریافت بکارت در ارائه‌ی محتوا های کهن‌سال بود . در کلیه آثار بکت تضادی میان سنت و بدعت ، نووکهن ، محتوائی به کهن سال اندیشه و زبان و ارائه و قالبی به تازگی فصلی که در آئیم.

کتاب حاضر پنج اثر کم حجم این نویسنده انگلیسی تئاتر یوچی یعنی: بازی بیحرف شماره یك بازی ، بازی بیحرف شماره دو - رفت و آمد ونفس را در بردارد که مفاهیم اصلی‌آثاربکت همچون تکرار ، بیهودگی ، سکون ، فقدان چاره ، اسارت آدمی را باز می گویند . مفاهیمی که همه جا جوهر و ژرفای کارهای اویند ،دربازی بی‌حرف شماره یك ، بکت انسان را بصحنه می آورد و با چند کنش ساده نمایش ، کلاسی را که درآغازپیدائی خویش‌برای پذیرفته شدن از سوی طبیعت بعمل آورده است می نمایاند. انسانی که‌می اندیشد و می آزمایاند و پی در پی از تجربه تا اندیشه و از اندیشه تاتجربه در تکاپوی یافتن است ، آنگاه توان دستهایش را در می یابد و می کوشد با چاره‌اندیش های مداوم از تنك آبی که باو می نمایند بهره‌برد ، ولی همواره تلاش هایش بناکامی میانجامد وهمچنان تشنه میماند و ایمان می آورد که بایدبه به تشنگی تن داد ، چندانکه حتی وقتی تنك آب در کنار قراردارد بسوی آن‌نمی نگرد. بکت تلاش بشررابرای رهایش وسیراب شدن از شناخت می نمایاند و مراحل مختلف زندگی طولانی بشر اورا از پیدائی تاپی بردن به جادوی دستها و ابرار سازی «قیچی سمبل آن است» و تجارت پیاپی دیگر نشان میدهد و می خواهد این مسئله را تلقین کند که رهایش میسر نیست و از تشنگی گریزی نه و تازه اگر هم می بود ، انسان در طول تاریخ خویش سخت ناباور شده است و همین کافی است تا اوتشنه‌ماندن را بپذیرد . در این نمایش نقش کل هستی در سرنوشت فرد در هیاتی مشابه تقدیر رخ می‌نماید ، تقدیری که‌همواره نقش های آدمی را نقش بر آب می - کند . در بازی بیحرکت دو بکت‌نیروی زایش طبیعت را بمسخره می گیرد . او داستان تکراری بودن و ابتذال تولد را بگونه‌ای که ترکیبی از ابهام وبرهنگی است . بلفظ ساده‌تر باابهامی‌برهنه ریشخند می کند سیخکی که چند بار به نوبت در کیسه ها فرو می رود وبعد از آنها آدمهای نمایشنامه بیرون می - آیند ، نمودار آلت تناسلی مرد وکیسه ها نمایشی از آن زن است و فرورفتن های مکرر سیخك در کیسه ها تمثیلی‌از عمل مجامعت . من هرگز تمثیلی این گونه‌تند و گستاخانه از تولد وروابطزن ومرد ندیده‌ام .

در بازی ، بایك مرد و یك دوزن که هریك تاگردن‌در کوزه‌ای جای‌دارند روبرو میشویم که با افتادن‌نور برچهره- هاشان بسخن در میایند . نمایشنامه تا پایان نقل حرفها و ثبت لحظات سکوت آنان‌است . وقتی این اثر را میخواندم بی اختیار بیاد این مصرع مولانا افتادم که میگوید « از که بگریزیم از خود این محال » . در بازی باآنکه گفته‌های هریك از آدمهای نمایشنامه بسرنوشت دیگران وابسته است و باآنکه همدیگر را مخاطب قرار میدهند و با آنکه در کنار هم هستند ، هیچیك قادرنیستندبا دیگری واقعا رابطه برقرار کندو هرسه تاپایان در فردیت خود که شاید سمبل آن کوزه‌هایی که هریك تا گردن در آنها فرو رفته‌اند باقی میمانند.

اینجاست که دردناك‌ترین عوارض نظام سرمایه داری را در زندگی روانی فرد میبینیم وبه بکت حق میدهیم که در غرب که فردیت بیداد میکند ، منکر هرگونه امکان برقراری ارتباط میان افراد شود . بکت میخواهد چند شبانه روز سه انسان رابرای نمودن همه شب وروزهای‌همه انسان ها مجسم کند وقتی پای نور در میان استو آدمها حرف می زنند وروز آنگاه که چند ثانیه تاریکی صحنه رافرا میگیرد ، شب را بیاد می آورد . دراین اثر زندگی در خلاء و سکون جاری است .

هر حرکتی ایستادنی ، تکراری وهر واقعیتی رویاگونه بل‌عین رویاست . در اینجاست که بکت بازبانی پر از طنزبه آفرینش نیش میزند از قول زن یکم‌می گوید : « سکوت و تاریکی » تمام اون چیزی بودکه من آرزو میکردم . در بسته ، مقداری‌ازهردوشودارم .هردوشون یکی‌ان ، شاید بدجنسی باشد آدم‌بیشتر ازاین آرزو کند.

درآمدو رفت ماشاهد رفتو آمد یکی از آدمهای نمایش از چپ وراست هستیم که ظاهرا بکت خواسته با ایجاد این حالت در کار خود ، مسئله سنتی زادن و مردن و تداوم بیهوده آنرا در جهان هستی مطرح کند.

وی‌یکی از اشخاص بازی است‌او شیفته دوستی هاو همدستی های دوران های گذشته ، همچون روابط پر معنای عصر است و دگر دوست دارد که این پیوند ها میان دست و جان آدمیان‌دیگر باره تکرار شود ، امابکت دست های قهرمانان اثرش راآنگونه در دست هم میگذارد که باسارت متقابل آنها منجر میشود و آخرین جمله نمایش که از زبان فلو بیرون میاید ، این واقعیت را که در خلال اثر در هاله‌ای در ابهام پیچیده شده است بی پرده میکند.فلو میگوید : « من حلقه ها را حس می - کنم .»

دراین اثر بخوبی توانسته ماهیت روابط دست‌و پا گیر و اسارت آمیزی‌را که در بسیاری از جوامع غربی میان‌افراد ایجاد گردیده برملا کند . در نفس نیز یگانگی آغاز و پایان جریان بی‌جریانی و سکون مایه اصلی کار بکت‌است .

دراینجا لازم میدانم نظر خود را در باب بکت واثر گذاری او در تاثیر ایرانی اظهار دارم . من معتقدم وجود بکت وامثال او در غرب که‌بسیاری از ارزش های سنتی در آن از میان رفته ضروری و ناگزیر است و نمایش آثار او دراین مرزو بوم اگر فقط بخاطرآشنا کردن هنر دوستان با دست آورد های هنر نوین باشد، رواست ولی پیروی از روش او وبکار گرفتن محتویات آثارش توام باپذیرش آنها ، از سوی‌نمایشنامه نویسان ایرانی را درست نمی دانم ،چرا که کشور ما شرایطی دارد که باغرب بسیار تفاوت دارد . در اینجا تئاترنویس باید بیش از بکت خودرا مسئول بداند وچاره‌اندیش باشد.

تلویزیون
برنامه امروز وفردا

پنجشنبه

۲۸ـ۱۶ سلام شاهنشاهی‌و اعلام برنامه
۳۰ـ۱۶ پخش مستقیم مسابقه فوتبال بین تیمهای زسکا شوروی و ارتش ایران
۰۰ـ۱۸ فیلم وروجک‌ها
۳۰ـ۱۸ معرفی برنامه‌های تلویزیون
۰۰ـ۱۹ اخبار شهرستانها
۱۷ـ۱۹ رپرتاژ از نیروی هوائی شاهنشاهی
۴۵ـ۱۹ اخبار ورزشی
۵۳ـ۱۹ دنیای شرلی
۳۰ـ۲۰ مشروح اخبار
۰۰ـ۲۱ پژواک

برنامه‌شبکه‌تلویزیون‌ملی

۰۰ـ۲۲ روزنامه جهان
۱۰ـ۲۲ قرعه‌کشی
۳۵ـ۲۲ فیلم سینمائی
۰۰ـ۲۴ آخرین اخبار

جمعه

۴۵ـ۹ اسلاید و موزیک
۵۸ـ۹ سلام شاهنشاهی‌و اعلام برنامه
۰۰ـ۱۰ پخش مستقیم مسابقه پرش بااسب در پیشگاه شاهنشاه آریامهر وعلیاحضرت شهبانو
۴۰ـ۱۲ روز آشنائی
۱۰ـ۱۳ بشقاب پرنده
۵۰ـ۱۳ برنامه‌ای بمناسبت روز یوگسلاوی
۰۰ـ۱۴ موسیقی ایرانی
۳۰ـ۱۴ اخبار
۰۰ـ۱۵ فیلم سینمائی
۳۰ـ۱۶ فوتبال
۱۰ـ۱۷ چپارل
۰۰ـ۱۸ برنامه چشمک
۱۰ـ۱۹ جستجو
۳۰ـ۲۰ اخبار
۰۰ـ۲۱ شو ناسیونال
۰۰ـ۲۲ بالاتر از خطر

نیمروز شنبه

۵۸ـ۱۲ سلام شاهنشاهی و اعلام برنامه
۰۰ـ۱۳ اخبار
۱۵ـ۱۳ کانون خانواده
۳۰ـ۱۳ پیتون
۰۰ـ۱۴ اخبار

برنامه دوم تلویزیون ملی

پنجشنبه

۳۰ـ۱۹ اسلاید و موسیقی روز
۰۰ـ۲۰ اخبار
۰۵ـ۲۰ سرزمین ما
۴۰ـ۲۰ چارلی‌چاپلین
۱۰ـ۲۱ انسانها و مکانها
۴۰ـ۲۱ برنامه‌ای از خوانندگان اروپا
۳۰ـ۲۲ پائین‌شهر - بالای شهر
۳۰ـ۲۳ شناسائی موسیقی شرقی

جمعه

۰۰ـ۱۸ اسلاید و موسیقی روز
۳۰ـ۱۸ کنسرت خوانندگان بزرگ
۳۰ـ۱۹ جنگ سینمائی
۳۰ـ۲۰ روزنه
۱۰ـ۲۱ لنسر (انتقام)
۰۰ـ۲۲ اخبار از برنامه
۱۵ـ۲۲ هفته‌ای که‌گذشت
۰۰ـ۲۳ فیلم سینمائی

تلویزیون آموزشی

قسمت دوم برنامه‌پنجشنبه

۰۰ـ۱۷ گرامر انگلیسی
۱۵ـ۱۷ ریاضی دوم راهنمائی
۳۵ـ۱۷ شیمی پنجم
۵۵ـ۱۷ زنگ تفریح
۰۵ـ۱۸ طبیعی پنجم‌ادبی‌و ریاضی
۲۵ـ۱۸ مسابقه فیزیک
۵۰ـ۱۸ مثلثات ششم
۱۰ـ۱۹ شیمی هنرستان
۳۵ـ۱۹ گلچینی از ادب فارسی
۰۰ـ۲۰ زنگ تفریح
۱۰ـ۲۰ مکانیک ششم
۳۵ـ۲۰ جبر ومثلثات‌ششم

جمعه

۰۰ـ۸ ترانه‌هاوچشم‌اندازها
۳۰ـ۸ سلام شاهنشاهی و اعلام برنامه
۳۵ر۸ رویدادهای‌آموزش و پرورش
۴۵ـ۸ اشعار حماسی
۰۰ـ۹ برنامه کودکان
۰۰ـ۱۰ فیلم سینمائی
۳۰ـ۱۱ گوناگون
۳۰ـ۱۲ فیلم سینمائی

قسمت اول برنامه شنبه

۳۰ـ۱۳ ترانه‌ها و چشم‌اندازها
۵۵ـ۱۳ سلام شاهنشاهی‌و اعلام برنامه
۰۰ـ۱۴ نیایش- سرودمعلم
۰۵ـ۱۴ زبان انگلیسی
۲۰ـ۱۴ علوم پنجم دبستان
۴۰ـ۱۴ مکالمه انگلیسی
۵۵ـ۱۴ گیاهی سال ششم
۲۰ـ۱۵ زنگ تفریح
۳۰ـ۱۵ جبر ششم
۰۰ـ۱۶ فیزیک ششم
۳۰ـ۱۶ برنامه کودکان

تلویزیون آمریکا

پنجشنبه

۰۰ـ۱۷ اخبار
۰۵ـ۱۷ شو لوک‌اوانز
۳۰ـ۱۷ دنیای حیوانات
۰۰ـ۱۸ اخبار مخصوص
۰۰ـ۱۹ اخبار
۲۰ـ۱۹ سان‌فورد و پسر
۵۵ـ۱۹ شو تلویزیونی
۰۰ـ۲۲ اخبار
۳۰ـ۲۲ پنجشنبه درسینما

جمعه

۳۰ـ۱۴ بازی هفته
۰۰ـ۱۷ اخبار
۰۵ـ۱۷ کیتی‌ولز
۳۰ـ۱۷ جهان پر شکوه والت‌دیسنی
۳۰ـ۱۸ تصویر بزرگ
۰۰ـ۱۹ اخبار
۲۰ـ۱۹ لوکال‌فیل
۳۰ـ۱۹ قانون آقای جونز
۰۰ـ۲۰ شو دنی‌کی
۰۰ـ۲۱ برنانزا
۰۰ـ۲۲ اخبار
۱۵ـ۲۲ کشتیهای المپیک
۰۵ـ۲۳ خیابان ۹۶

صبح جمعه همین هفته در انجمن دوشیزگان و بانوان نمایش فیلم جالب و استثنائی :

توبه

با شرکت ، زری خوشکام ، ایرج قادری ، بهمن مفید ، فرنگیس فروهر
همراه با برنامه هنری هنرمندان محبوب :
کیوان یوسفی ، پرویز خسروی ،مهرداد نعیمی ، مرمرك
و با حضور هنرمند ارزنده سینما :
بهمن مفید
برای تهیه کارت ورودی همه روزه صبح و عصر و همچنین‌صبح جمعه بدبیرخانه انجمن خیابان بهار نبش نامجو شماره ۲۵۶ مراجعه فرمائید تلفن ۸۳۴۸۳۱
از استودیو مجهز فیلمبرداری اسکار فیلم تهیه کننده بهترین فیلمهای سینمائی بخاطر در اختیار گذاشتن فیلم توبه سپاسگزاری میشود .
۱ـ۶۱۹۲۴

برنامه‌امشب فقط
سینماهمای
اثری‌دراماتیك ازسینمای‌هند

رمینگتون
عالیترین ریش تراش برای شما
دارای تیغ‌های ساخته‌شده از فولاد مخصوص که هرگز زنگ نمیزند
با ۶ درجه خط زن و پاك کن اتوماتیك
در مدلهای مختلف ، برقی و شارژی

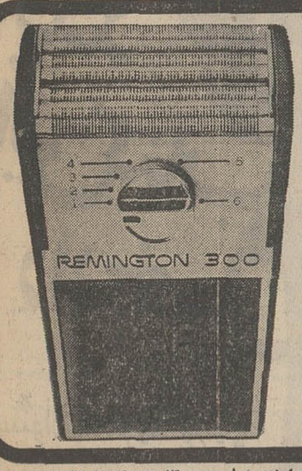

نمایندگی انحصاری شرکت مینروال ـ خیابان سوم اسفند شماره ۳۲ تلفن۹ـ۳۱۴۰۷۸

از فرق سر تا نوک پا
پوشاک - لوازم آرایش - لوازم بهداشت
با ۱۰ درصد تخفیف
فروشگاه تقی زاده
لاله زارنو
بالای چهارراه کنت
نبش ساختمان البرز

فروشگاه تونل
با مدیریت جدید افتتاح میشود
جاده قدیم شمیران جنب بولینك عبده
تلفن ۸۶۲۳۸۳

SYSTEM & COMPUTER GSC SERVICES & TRAINING
آموزش کامپیوتر
موسسه جنرال سیستمز
برای دوره های «تئوری و عملی» اصول مقدماتی کمپیوتر و برنامه نویسی RPG II-COBOL-FORTRAN- -RPG-PL/1
« سیستم ۳ و اپراتوری کامپیوتر و پانچ ـ کدنگار مغناطیسی ـ آنالیز و طرح سیستمهای مکانیزه تاتاریخ۴ر۹ر۵۱ نامنویسی می نماید .
آدرس جدید : امیرآباد ـ مقابل پارك فرح ـ خیابان‌نوذری شماره ۲۰ تلفن جدید ۹۳۲۱۵۸ ـ۹۳۲۱۵۹ .
آ ـ۶۱۲۰۶

کاشی سعدی
پیشرو صنعت سرامیك ایران

تایل ریتس
تنها کفپوش تمام وینیل
طرح دار بارگه‌های طلائی در ایران
مرکز پخش شرکت افراشته ساختمان ریتس
ریتس میدان فردوسی تلفن ۸۳۸۶۱۳ ـ ۸۳۸۶۱۲ ـ ۸۳۸۶۱۱

نمایندگی فروش محصولات ایران ناسیونال
فروشگاه اتومبیل و لوازم یدکی
تعمیرگاه مجاز شماره ۱۴ پیکان
مجهز به‌دستگاه الکترونیکی میزان فرمان و بالانس چرخ
خیابان نواب چهارراه اناری تلفن ۶۶ الی ۹۵۴۰۶۳

دانشگاه ملی ایران
آگهی استخدام
دانشکده معماری دانشگاه ملی ایران برای تکمیل کادر آموزشی خودیك نفرمربی معماری (بطورتمام‌وقت) و یك نفر مربی ساختمان (بطور نیمه‌وقت) میپذیرد .
داوطلبان باید فتوکپی مدارك تحصیلی خود را از تاریخ نشر این آگهی تا روز دوشنبه ۲۰آذرماه ۵۱ همه روزه ازساعت ۸ تا ۱۲بامداد و۲تا۵ بعداز ظهر (باستثنای پنجشنبه‌ها وایام تعطیل) به‌اداره‌دبیرخانه دانشکده معماری تسلیم نمایند.
امتحان (مسابقه انتخاب مربی) ساعت ۹بامداد روز جمعه ۲۴آذرماه ۱۳۵۱ در دانشکده معماری (واقع دراوین) برگزار خواهد شد .
دانشگاه ملی ایران
۱ـ۳ آ ـ۶۰۲۱۰

اطلاعیه هواپیمائی ملی ایران «هما»
دفاتربارهواپیمائی ملی ایران «هما» همه‌روزه حتی درایام‌تعطیل برای دریافت بسته های مخصوص کریسمس وحمل‌آنها به‌نقاط مختلف دنیا بازاست.
دفتر مرکزی بار،خیابان فرصت تلفن‌های۹۱۱۵۶۷، ۹۱۱۵۵۷ ۸۲۵۰۶۶،۸۲۹۰۸۴ دفتر بار فرودگاه مهرآباد- تلفن۹۱۱۵۶۴
آ ـ۶۱۴۲۰

تجدید آگهی مزایده واگذاری فاضل آبهای کوی مهناز خزانه واقع درغرب خیابان قلعه مرغی جنوب خط تهران تبریز
شهرداری پایتخت فاضل آبهائی راکه از کوی مهناز خزانه بوجود می‌آید ودر زیر خط آهن تهران خرمشهر عبور مینماید و ارتباطی بفاضل آبهای فیروزآباد و جوادیه و فاضل‌آب شمال خط‌تهران تبریز ندارد وشمالا محدود است بخط تهران تبریز از محل تقاطع خیابان قلعه‌مرغی با راه‌آهن تهران تبریز در امتداد خط آهن مذکور تاتقاطع جاده اسفالته تهران ساوه و شرقا از محل تقاطع خیابان قلعه‌مرغی و خط آهن تهران تبریز تا محل تقاطع خیابان قلعه مرغی با خط آهن تهران خرمشهر وجنوبا از محل تقاطع خیابان قلعه‌مرغی و خط تهران خرمشهر در امتداد خط مذکور تا تقاطع جاده اسفالته تهران ساوه و غربا از محل تقاطع خط آهن تهران تبریز تاجاده‌اسفالته ساوه در امتداد جاده مذکور تا محل تقاطع خط آهن تهران خرمشهر از طریق مزایده با حداقل اجاره بهاء سالیانه مبلغ سیصدو پنجاه وپنجهزار (۳۵۵۰۰۰) ریال برای مدت سه سال باجاره واگذار مینماید . داوطلبان شرکت درمزایده میتوانند باداره کل املاك و ثبت اراضی شهرداری پایتخت واقع درخیابان تخت‌جمشید خیابان ایرانشهر ساختمان مرکزی طبقه چهارم مراجعه و با دریافت برك شرایط مزایده پیشنهاد خود را بانضمام قبض سپرده وجه‌نقد درحسابداری شهرداری و یا اسنادخزانه که حداقل از صدی پنج مبلغ برآورد شده کمتر نباشد تاساعت نه‌ونیم صبح روز چهار شنبه ۱۵ر۹ر۵۱ بصندوق مزایده و مناقصه در اداره کل بازرسی شهرداری پایتخت واقع در خیابان ایرانشهر عمارت مرکزی بیندازند پیشنهادات رسیده در ساعت ۱۱ صبح همان روز باز و قرائت خواهد شد شهرداری دررد یا قبول یك‌یا کلیه پیشنهاد ها مختار است وهرگاه‌برندگان اول -دوم- سوم مزایده حاضر بانعقاد قرارداد نشوند سپرده آنان بترتیب ضبط خواهد شد به پیشنهادات رسیده بعد ازساعت مقرر ترتیب‌اثر داده نخواهد شد .
-۱- آ- آ ـ۶۰۹۹۸ شهردار پایتخت

انتقاد

علی جواهر کلام

مشکل آپارتمان نشینان!

در روزنامه اطلاعات خواندم سمیناری جهت بررسی مشکل آپارتمان نشین تشکیل شده و یکی از کارشناسان گفته است که‌چهل سال وقت لازم دارد تا مردم براین‌مشکل فائق آیند ولی بنده فکرمی کنم بهتر آنکه حساب را سر راست کنند و بگویند پنجاه سال یانیم قرن وقت میخواهد که وضع آپارتمان نشینی سروصورتی پیدا کند چون آپارتمان از چیز های آلافرنگ تازه درآمدی است که ما به آن خو نگرفته‌ایم هنوز که هنوز است خانم های خانه‌دار میگویند‌دم‌پخت وآش‌رشته و ترحلوا روی‌اجاق نفتی و گازی خراب میشود و باید توی حیاط با هیزم میوه اجاق این قبیل خوراک ها را فراهم کرد مشکل دیگر اختلاف‌سلیقه سکنه آپارتمان‌ها است که باهم سازگاری ندارند مثلا در همین ماه مبارک رمضان میان دو خانوار ساکن آپارتمان جنجال وقرقشه شورانگیزی درگرفته بود چون مردی از ساکنان یک آپارتمان علاقه داشت قبل از سحر خوردن در بالکن بایستد و با صدای دلنواز یا جانگداز خود تا دمدم صبح مناجات‌خوانی کند ولی همسایه او میگفت بچه های ما خوابیده‌اند باید صبح زود بروند به مدرسه این مناجات خوانی شما آنها را بدخواب میکند .آن دیگری جواب میداد که چهاردیواری اختیاری در صورتی که آئین مقدس اسلام میفرماید مسلمان نباید ضرر تحمل‌کند و نباید ضرربزند(لاضرر ولاضرار) روایت است‌که مردی خدمت حضرت رسول اکرم ص آمده عرض کرد شخصی در خانه من یک درخت خرما دارد و هرروز و هرساعت به بهانه سرکشی به درخت خرما اسباب‌زحمت‌من‌میشود حضرت رسول اکرم صاحب درخت خرما را خواسته فرمودند یاخانه این مرد را بخر یا درخت خرمای خود را بفروش تا رفع مزاحمت بشود . مرد لجوج یعنی دارنده درخت خرما گفت نه درختم را می فروشم و نه خانه او را میخرم. حضرت رسول اکرم صاحب خانه را احضار کردند و فرمودند حال که چنین است درخت خرمای او را بینداز و قیمت عادلانه آنرا بپردازکه‌بیش از این تواید کشمکش نکند و از آنرو این اصل یاقانون در احکام اسلام مجری‌شده‌که مسلمان نباید به دیگری ضرر بزند و نباید ضرر دیگری را تحمل کند حال‌اگر سکنه آپارتمان ها باین فرمایش سرور کائنات عمل میکردند مشکلی به عنوان مشکل آپارتمان پیدانمیشد ولی چه باید کرد که دیگران‌از این مقررات حیاتی استفاده میکنند و ما توجهی باین قبیل مسائل اجتماعی نداریم میگویند آسمان خراش های امریکا (امپایراستیت) هرکدام بقدر یک شهر کوچک جمعیت دارد و این عده بالنسبه زیاد از روی اصول هم زیستی مسالمت آمیز زندگانی آسوده‌ای دارند .

ناگفته نماند که ما مردم اساسا به ساختمان های چند طبقه‌علاقه نداریم مثلا در بناهای تخت جمشید هیچ عمارت مرتفع دو سه طبقه بنا نشده است چون با ذوق ایرانی تناسب نداشته است‌ناصرالدین‌شاه همینکه از سفر فرنگ برگشت به تقلید از عمارت برج لندن شمس‌العماره رابنا کردولی کمتر از آن استفاده میکرد بخصوص که ملا های تهران با ساختن چنین بنای مرتفعی مخالف بودند و میگفتند از بالای این عمارت مردها میتوانند با زنان بی‌حجاب که توی‌اندرونها زندگانی میکنند نظر بازی نمایند و این عمل ناپسند است .

لرد کرزن که زمان ناصرالدین شاه به ایران آمده شمس العماره رادیده و درکتاب خود (ایران و مسئله ایران) میگوید اگرچه شمس‌العماره‌از بیرون جلب توجه میکند اما اتاقهای داخلی آن قابل سکونت نمیباشد از آن جهت بانبار کالا های سلطنتی تبدیل شده و کالاهائی‌که از ممالک دیگر برای قبله عالم (ناصرالدین شاه) هدیه آورده‌اند در اتاقک های شمس العماره روی هم انباشته شده از آن جمله ساعتی که ملکه ویکتوریا هدیه‌کرده در یکی از اتاقهای شمس‌العماره گرد و خاک میخورد بهرحال فعلا سمینار مشغول رسیدگی است که بیک نحوی مشکل آپارتمان نشینی را تسویه کندوانشاءاله که موفق میشود اما همانطور که پیش‌بینی کرده‌اند حل این مشکل طول زمان میخواهد و در عصر ما پیرو پاتالها چندان امید بخش نیست مگر اینکه رادیو ـ تلویزیون ـ مطبوعات فواید همزیستی مسالمت آمیز وسکونت در آپارتمان را دقیقا برای مردم تشریح‌کنند که‌بفرمود سعدی‌هفت درویش در گلیمی بخسبند چرا دو خانوار در یک آپارتمان زندگی نکنند ، مرحوم تقی‌زاده که تمام این جریانات را بانظر صائب خویش پیش بینی میکرد مکرر میفرمود و ایرانی باید روحا و جسما فرنگی‌ماب بشود ویکی از عوامل فرنگی‌ماب شدن همین سکونت درآپارتمان است که امیدواریم بتدریج کاملاعملی‌گردد.

چهل سال قبل در همین روز

خیابان های لاله‌زارو اسلامبول وشاه‌آباد هرروز غروب

گوشه‌یی از خیابان لاله‌زار

مقاله‌ای بامضای س . ج . صدرتحت عنوان در گردشگاه‌های عمومی درج گردیده که طی آن مینویسد :

تصور میکنم اگر کسی دوسه‌روزغروب درخیابان های لاله‌زار واسلامبول و شاه‌آباد به قصدتحقیق‌گردش‌کند میتواند تا اندازه‌ای به اخلاق و روحیات‌جامعه طهرانی آشنا شود زیرا ازهرصنف نمونه‌ای در آنجا مشاهده میشود . اکثریت را کسانی تشکیل می‌دهند که فقط برای صرف وقت و گردش قدم میزنند ولااقل هرکدام چندین بار طول این خیابانها را می پیمایند .

علت اجتماع این اشخاص جز گردش چیز دیگری نیست . مثل اینکه خیابان های مزبور برای گردش یک وجه امتیاز بخصوص پیدا کرده است والا درجای دیگرهم ممکن است گردش کرد . اغلب این اشخاص موقعی که با رفیق خود حرف میزنند یا صحبت اوراگوش‌میکنند چشمشان در پی این و آن است . در میان این عده جمعی هم از محصلین هستند که مجال گذاشتن کتاب‌هم در منزل ندارند و با لوازم مدرسه‌وتحصیل بالاوپائین میروند . گفتار و مکالمات آنها گاهی بقدری مستهجن است که گوش تحمل شنیدن ندارد . از استماع عبارت سبکی که‌بین این‌قبیل مردم‌بازنها رد و بدل میشود ، انسان نمیتواند از خنده وگاهی هم از حالت تاسفی که عارض میشود خود را نگاهدارد .

بقول یکنفر که‌درپاریس‌عوض تحصیل، احصائیه کاملی از خیابانها ، میکده‌ها و مجامع عمومی با نام هریک درحافظه خود سپرده بود این چندخیابان طهران را بایکی از محلات شهرپاریس برابر میدانست و می گفت : اگر کسی‌بخواهد برای داستان موضوع پیداکند محل مناسب‌تری پیدا نخواهد کرد .

نویسنده سپس مینویسد : روی سخن بیشتر با محصلینی است که متاسفانه برسر بعضی کوچه‌ها باهیکل ظاهرا آراسته در کمین هستند . این دسته‌با وجود چندین سال تحصیل هنوز در مراحل ابتدائی اخلاق میباشند . البته در میان جوانان تحصیلکرده و محصل عده‌ای هم هستند که دارای خصال حمیده و صفات پسندیده‌اند ،علت آنست که یا تحت سرپرستی مربیان و ابوین تربیت شده بار آمده و کاملا زیر نفوذ آنها بوده‌اند ویا آنکه اخلاق خوب را از پدران‌خویش‌کسب کرده‌اند. اما از محصلینی که امروزه از سینما بجای درک و فهم معانی اخلاق قسمت های خلاف اخلاق را از آرتیست‌ها تقلید میکنند چه میتوان انتظار داشت؟ از جوانانی که سبیل باریک گذاشتن ، شلوار گشاد پوشیدن و گره کراوات‌را بزرگ زدن ، خلاصه هیکلی را که‌برای بال ماسکه یاسن نمایش خوب است مد میدانند چه توقعی میتوان داشت ؟ به کسی که تا نصف شب‌درخیابانهامیگردد و اگر علت‌را سئوال کنند جواب‌میدهد: (حالاچه وقت خانه رفتن است ؟) به کسی که معتاد به الکل شده است ،آیا میتوان امید داشت که دارای فرزندان فاسدالاخلاق نشود ؟ کسی که درجوانی معتاد به فریب و خدعه شده و بعدهاهم این‌رویه را ترک نکرده چطور پسرخود را از ارتکاب این اعمال منع‌میکند ؟ اخلاق جامعه اگر فاسداست از پایه است و هرچه بخواهند از اثرات سوء آن جلوگیری کنند باز مصداق شعر (خانه از پای‌بست ویرانست ، خواجه دربند نقش ایوانست) وجود خارجی پیدا میکند .

اگر روزی هزار فرسنگ رو به تمدن پیش برویم و با ایجاد صنایع مختلفه در مملکت با دیگران همدوشی کنیم باید معترف شویم که قدمی در راه اخلاق برنداشته‌ایم و اصلاح این امر مهم وپایه اساسی زندگی را باید از معارف توقع داشت و آرزومند بود .

س . ج ، صدر

از جرآید خارجی

تجار اسلحه فروش در دنیا

شایدیکی از بهترین وسایل جلوگیری ازوقوع جنگ،جلوگیری‌ازفروش‌وتجارت اسلحه و مهمات جنگی باشد ، یکی از نویسندگان انگلیسی کتابی اخیراراجع به تجارت اسلحه و مهمات جنگی‌نشر داده است که از روی مندرجات‌آن‌چنین معلوم میشود که :

۱ـ کارخانجات اسلحه‌سازی بین‌خود موافقت نظر حاصل کرده و ممالکی را که در تسلیحات ومهمات جنگی باهم رقابت میکنند از حیث تجارت وفروش مهمات جنگی بین خود تقسیم نموده‌اند.

۲ـ از حیث قیمت بین خود موافقت نموده‌اند که قیمت های بالا برای آن تعیین کنند تا از این‌طریق‌بیشتر استفاده نمایند .

۳ـ در فروش مهمات جنگی نظر بدرستی وروابط مملکت خریدار نسبت به مملکت ووطن خود نداشته ، همانطوریکه به مملکت دشمن میفروشند با آن مملکت‌هم عمل میکنند .

٤ـ همواره برای تبلیغات جنگ کار میکنند .

٥ـ همیشه روح سلحشوری‌وجنگجوئی را تقویت میکنند .

٦ـ به مستخدمین دولت رشوه‌میدهند که تصمیم به جنگ را تایید نمایند .

۷ـ دروغ های عجیب و غریبی‌ازقوای ممالک دیگر نشر میدهند تا از اینطریق ملل وممالک دیگر را مضطرب ساخته تشویق به تزئید تسلیحات‌ومهمات جنگی خود کنند .

۸ـ نفوذ خود را در بانک‌ها و موسسات مالی به کار می برند که پول برای جنگ به دول قرض بدهند .

۹ـ نمایندگان‌خود را به‌کنفرانس های صلح اعزام میدارند تا مساعی آنها را فلج کنند .

(نقل از اطلاعات ۲ آذرماه ۱۳۱۲)

تبریکات

جناب آقای مصطفی طوسی
انتصاب شایسته شما را به سرپرستی کمیته کشتی های‌محلی وپهلوانی تبریک می گوئیم .
کریم و رحیم کاوه
آ ـ ٦٢٥٣٢

تیمسار معظم ارتشبد اویسی
انتصاب آنجناب را بفرماندهی نیروی زمینی شاهنشاهی ایران تبریک گفته و توفیق روزافزون جنابعالی را درخدمت بشاه و میهن آرزومندیم .
رحمان کریم و رحیم کاوه
آ ـ ٦٢٥٣٢

نور چشم وبرادر عزیزم سرکار سروان کمال کسائی
به مناسبت ترفیع درجه ، صمیمانه تبریک عرض نموده موفقیت هرچه بیشتر شما را در راه خدمت بشاهنشاه آریامهر و میهن عزیز از خداوند مسئلت داریم .
رودسر ـ کسائی و بانو

جناب آقای صمد راشدی
انتصاب بجا و شایسته جنابعالی را بسمت مدیر کل امور عمومی دانشکده پزشکی تبریک و توفیق بیشتر شما را از خداوند متعال خواستاریم .
کارکنان آموزشگاه عالی مامائی

جناب آقای علی اکبر دانش

انتخاب بجا و شایسته‌جنابعالی رابریاست شهرداری خوی که که موجی از احساسات پرشور در راه‌پیشرفت آرمانهای‌سازنده رهبر عالیقدر شاهنشاه آریامهر می‌باشید ازصمیم قلب تبریک عرض نموده موفقیت روزافزون آنجناب‌رادرراه خدمت‌بشاهنشاه آریامهروایران‌عزیز آرزومندیم.

جناب سروان فریدون هاشم پور
ترفیع بجاوشایسته جنابعالی‌را تبریک گفته و موفقیت روزافزون شما را در راه خدمت بشاهنشاه آریامهر و میهن عزیز آرزومند است .
رفسنجان ـ هوشنگ بشارت
آ ـ ٦٢٧٠٤

آقای علی موقرنژاد
انتخاب شایسته‌ات را به نمایندگی روسای دبیرستان ها در شورای منطقه‌ای آموزش و پرورش شهرستان شاهی تبریک می‌گویم وبرایت موفقیت های بیشتر آرزو می کنم .
شاهی ـ ایرج فرهمند

تیمسار سپهبد محمد حسین ضرغام فرمانده معظم ژاندارمری کل کشور
انتصاب شایسته جنابعالی را به فرماندهی ژاندارمری کل کشور تبریک گفته و آرزو دارد در راه خدمت به شاهنشاه آریامهرو ملت ایران موفق باشید .
حسام الدین منصوری سرپرست نمایندگان‌روزنامه اطلاعات‌در استان خوزستان

تیمسار سپهبد مشاور
انتصاب جنابعالی را به مقام معاونت نخست وزیری تبریک‌عرض نموده توفیق‌تیمسار معظم را در اجرای منویات ذات اقدس شاهانه آرزومندم
ابوالقاسم توکلی

تیمسار ارتشبد غلامعلی اویسی
انتصاب آن تیمسار معظم را تبریک عرض نموده و توفیق خدمت‌گذاری به شاهنشاه آریامهر و میهن عزیز را از خداوند بزرگ مسئلت دارم .
نصرت‌اله اقبالی ـ بازرگان
آ ـ ٦٢٤١٤

تیمسار سپهبد محمد حسین ضرغام
حسن انتخاب جنابعالی بفرماندهی ژاندارمری کل کشور نشانه بارزی است باینکه خادمان این مرزوبوم همیشه موردعنایت شاهنشاه آریامهر می باشند این‌انتخاب شایسته را به‌جنابعالی وکلیه افسران و درجه‌داران ژاندارمری کل کشور تبریک عرض کرده موفقیت بیشتر تیمسار معظم را از خداوند متعال خواهانم.
اسمعیل فردباستان
آ ـ ١٩٢٠٣

تیمسار معظم سپهبد ضرغام
انتصاب آنجناب‌را به فرماندهی ژاندارمری کل کشورصمیمانه تبریک عرض می نماید .
سرهنگ امیر بهبودی
آ ـ ١٩١٨٧

جناب آقای صمد راشدی
از طرف کارکنان بیمارستان علیرضا پهلوی انتصاب جنابعالی را بسمت مدیر کل روابط عمومی دانشکده پزشکی تبریک می گویم.
علی برازنده
آ ـ ٦٢٤٠٤

قابل توجه مصرف کنندگان نشاسته کارخانه های قنادی بیسکویت سازی ـ بافندگی و صنف عطار

همانطور که اطلاع دارید شرکت سهامی نشاسته و گلوکز ایران فرآورده های خود را با رعایت کامل اصول و مقررات بهداشتی و با آب تصفیه شده تهیه نموده و در دسترس مصرف کنندگان محترم قرار می دهد خوشبختانه اخیرا این شرکت مبادرت به تهیه بهترین نوع نشاسته گل گندم نموده که در نوع خود با نشاسته های خارجی برابر است مخصوصا معایب موجود در نشاسته معمولی از قبیل بوی نامطبوع و ترشیدگی ندارد .

برای مصرف غذائی بهترین نوع نشاسته در دنیا میباشد ، برای اینکه در آب زودتر حل شود بصورت پودر تهیه شده است و طالبین به تلفن های ۷۷۲۲۱٤ ـ ۷۷۲٦۱۰ ـ مراجعه فرمایند .

خاک :
تشکیل و طبقه بندی
از
دکتر محمد بای‌بوردی دکتر ابراهیم کوهستانی
ناشر
مؤسسهٔ انتشارات و چاپ دانشگاه تهران
این کتاب اولین اثردراین زمینه به‌فارسی است که در ۵۵۸ صفحه ، ۵۷ جدول و ۱۱۰ عکس و تصویر ونمودار سیاه وسفید ورنگی برشتهٔ تحریر در آمده و چکیدهٔ مطالب بیش از سی جلدکتاب و ۱۵۰ مقالهٔ علمی است .
مرکز فروش : فروشگاههای شماره ۱ و ۲
انتشارات دانشگاه و کلیهٔ کتابفروشیهای معتبر

پدر این کتاب را بخوان
تا سئوالای منو بهتر جواب بدی
دایرة المعارف دانش بشر
در ۲۰۶۷ صفحه،
پیش از ۸۰۰۰ تصویر و ۵۰ تابلو

تجدید آگهی مزایده واگذاری فاضل‌آب انهار انتهای خیابان غار

شهرداری پایتخت فاضل‌آب‌انهار ومجرای‌انتهای خیابان غار را از طریق مزایده و باحداقل اجاره‌بهاء سالیانه مبلغ ۳٦۰۰۰ ریال باجاره واگذار می‌نماید داوطلبان‌شرکت در مزایده می‌توانند به اداره کل‌املاك و ثبت‌اراضی شهرداری پایتخت واقع در خیابان ایرانشهر ساختمان مرکزی طبقه چهارم مراجعه و با دریافت برك شرایط مزایده پیشنهاد خود را بانضمام قبض‌سپرده وجه نقد در حسابداری شهرداری و یا اسنادخزانه که حداقل‌از صدی پنج مبلغ براورد شده کمتر نباشد تا ساعت ده و نیم‌صبح روز چهارشنبه ۱۵ر۹ر۵۱ بصندوق مزایده و مناقصه در اداره کل بازرسی شهرداری پایتخت واقع در خیابان ایرانشهر کاخ‌مرکزی بیندازند پیشنهادات رسیده در ساعت ۱۱ صبح همان‌روز باز و قرائت خواهد شد شهرداری در رد ویاقبول یك‌یا کلیه پیشنهادات مختار است و هرگاه برندگان اول ـ دوم ـ سوم مزایده حاضر بانعقاد قرارداد نشوند سپرده آنان بترتیب ضبط خواهدشد و به پیشنهادات رسیده بعداز ساعت مقرر ترتیب‌اثر داده نخواهد شد .
۱ـ ٦۰۹۹٤ شهردار پایتخت

توفان در ایران

احمد احرار

ـ ۲۹۵

بر عکس تمام این شایعات

در کرمانشاهان برای اردوی‌اسلام مبلغ پنجاه هزار لیره طلاو نقره خرید شده واین خرید جهت تجار کرمانشاهان یك نفع بزرگی را تامین نمود حالیه‌هم در همدان باپول طلا ونقره اسباب و لوازم بسیار خریده میشود که‌باعث‌توسعه تجارت اهالی است برغم‌اراجیف روسها اردوئی که در تحت فرماندهی من‌است شب۲۳تموزرومی که مطابق ۱٤ برج است با حمله سر نیزه این فرونت‌روسها راکه مدعی‌بودندشکسته نمی‌شودشکافت و ازآنها اسیر وغنائم زیاد گرفته شد و روز مزبور تعرض ما دوام کرد وبیستون‌وقادرآباد را تصرف نمودیم در ۲٤ تموز مطابق ۱۵ برج اسد سنقر و صحنه وکرك‌آباد که واقع در مشرق سنندج است بتصرف ما درآمد شب۲۵ تموز مطابق ۱٦ اسد باحمله سر نیزه کدوك بید سرخ راکه بسختی معروف است ضبط کردیم در آنجا هم اسیر و غنائم گرفتیم در روز ۲۵ تموز کنکاور ۲٦ مطابق ۱۷ اسد ۲۷ مطابق ۱۸ اسد اطراف کوه الوند را که دشمن از چند ماه قبل تحکیم کرده بود فتح کردیم دراینجا هم عده اسیر و غنائم زیاد گرفته شد . در روز ۲۸ تموز مطابق ۱۹ برج اسد جلکه همدان هم از لوث وجودروس ها تطهیر و اسیر و غنائم گرفته شدیك عده هم از عساکر ماکه قبلا به کدوك تویسرکان فرستاده شده‌بودعده‌ای هم از همدان برای الحاق به‌آن دسته به طرف تویسرکان اعزام گردید دسته از قشون روس که مابین این دو دسته اعزام شده بودند قسمتی مقتول و عدهٔ اسیر گردیدند دراین جنك هم مقداری مهمات ثقیله از دشمن غنیمت گرفته شد. حالا ببینیم روس ها بعد از فتح همدان چه اشاعات کاذبه خواهند دادو برای اغفال طهران چه تصنیعات‌خواهند کرد.

حال نظری به جنك اروپابیفکنیم:

روسها ثلث اراضی خود را در اروپا ازدست داده‌اند و قریب دو میلیون ـ چهار کرور ـ سرباز آنها هم در تحت قید اسارت آلمانها افتاده‌اند . بعلاوه ضایعات نفوس روس از دومیلیون متجاوزاست . درسواحل دانمارک کشتی‌های جنگی آلمان زره‌پوش انگلیس را محو و نابود کرده آلمان و اطریش حکومت بلژیک و صربستان راضبط نموده وجود آنها را از خریطه عالم محو کردند و یک قسمت از اراضی فرانسه هم تحت تصرف آلمانهاست .

از روز بدایت حرب تاکنون چه از طرف مشرق ، چه از مغرب آنچه جنگ‌شده در خاک روس و فرانسه بوده و آنچه از طرف روس و انگلیس و فرانسه برای‌بیرون کردن آلمانها از خاک خودشان حملات شدید شد حملات آنها عقیم گردید. ازطرف روس و انگلیس و فرانسه از زمستان تهیه یک حمله بزرگی شده بود . پس از شروع به حمله و دادن یک میلیون ضایعات نتیجه حاصل نکردند .

انگلیس و فرانسه که به چناق قلعه حمله کرده بودند یک کرور ضایعات‌دادند و چندین فروند کشتیهای جنگی آنها مغروق و مخروب گردید . پس ازآن‌اعتراف کردند که مقر خلافت اسلامی غیر قابل تصرف است .

ای اهالی مسلم ایران :

امروز روزی است که اسلام رو به تعالی میرود و از فشار کفارخلاصی مییابد. کفار مقهور میشوند . خلیفه مسلمین و امیرالمومنین جهاد را اعلان داده واشتراک دراین‌جهاد برای هر مسلمانی فرض‌است ، پس با این اردوی مظفر که تحت‌فرماندهی من است و از ظفر به ظفر میرود شرکت کنید که بقیه کفار را از مملکت اسلامی برانیم و ایران را از لوث وجود آنهاتطهیر و بوسیله‌این‌جهاد الی‌الابد مفتخر وسرافراز بوده و عندالله مقبول و معتبر باشید .

کماندان قوای اسلامیه برای‌تخلیص ایران ـ علی احسان

برسر دو راهی !

«ژنرال باراتف» فرمانده قوای روس در ایران اطمینان میداد که سپاه وی از پیشرفت عساکرعثمانی بطرف تهران ممانعت خواهد کردولی عقب‌نشینی‌روسهاو پیشروی سریع «علی احسان» درمنطقه غرب‌ایران اعتباری برای «باراتف» و قوای تحت فرمان او باقی نگذارده بود . حتی دیپلماتهای انگلیسی و روسی در صحت ادعای «ژنرال باراتف» تردید داشتند و بسرعت دست‌وپای خودرا جمع کردند تا بمحض آنکه سپاه عثمانی از همدان به جانب قزوین سرازیر شد تهران را ترک گفته و به یکی از ولایات شمالی یا جنوبی نقل مکان کنند .

دیپلماتهای خارجی مقیم تهران ، عموما خانواده خود را به رشت و انزلی «بندر پهلوی» فرستاده بودند تا در موقع لزوم عازم اروپا شوند . خانم «مارلینگ» وزیر مختار انگلیس نیز با چند روزفاصله پس از آنکه جواهرات خود را نزد سفیر اسپانیا به‌امانت گذاشت ، در رشت به خانواده سایر دیپلماتها پیوست .

وزرای مختار روس‌و انگلیس، اصرار داشتند که شاه و دولت ایران نیز همراه ایشان از تهران خارج شده بدین ترتیب همراهی خود را با متفقین و عدم رضایت از ورود عساکر عثمانی را اعلام دارند . چه، همانطور که «ژنرال علی احسان» در بیانیه خود اشاره میکرد آلمان و عثمانی سعی داشتند وانمود سازند که هدفشان از لشگرکشی به تهران «استخلاص» شاه ایران و پایان دادن به نفوذ سیاسی ونظامی روس و انگلیس است .

جدول کلمات متقاطع

شماره ٥٤٩٦

طراح جدول ف ـ جلوه

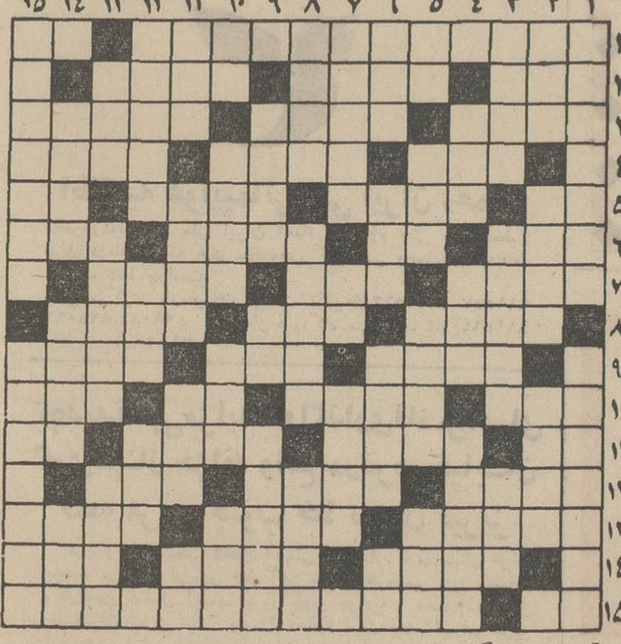

افقی :

۱ـ درباره جنایتش نوشته است ـ از مصالح ساختمانی ۲ـ آناتول فرانس کتابی پشت و پائین ـ کلیه ـ معمولا همه‌میگویند ۳ـ قطره ـ نسبت‌دست شکسته با گردن ـ در کتاب‌بوف کوربدست پیرمرد خنزر پنزری داده‌اند ٤ـ خورشید ـ ازگلها ـ بدجنس‌و ناحق ٥ـ خاندان ـ هنوز نرسیده است ـ جلوی‌ایوان میگذارند ـ سیب گاززده٦ـ مادر بره ـ برای زدودن زنگش داروی شراب تجویز کرده‌اند ـ لاشه ـ بزرگترین منبع نور و حرارت ۷ـ قسمت اعظم اتم‌را تشکیل میدهد ـ گونه ـ حلقه دور ماه ۸ـ قایق ـ موسمش‌بهاران است ـ کینه وعداوت ۹ـ از شیرینی‌هاست ـ اول‌آسان نماید ـ سروکارش با ادبیات است ۱۰ـ پول ضربی ـ روز آغاز ـ حرف نفی ـ ضمیر متصل ۱۱ـ واحدوزن ـ دریاچه آب شور در آسیا ـ هر چیز دورنك را گویند ـ مخالف ۱۲ـ از استانهای وطن ـ فیلسوف بزرك آلمانی در قرن هجدهم ـ امان از وقتی که خدمت خانه با او باشد ۱۳ ـ تخت ـ مال عمر چند روزی بیش نیست ـ موجود تك‌یاخته ۱٤ـ کشك سابی ـ از لوازم بنائی بود ـ از خود راضی و ننر ۱۵ـ دانه خوشبو ـ کتابی از نیچه و نغمه‌ای از ریچارد اشتراوس .

عمودی :

۱ـ شاردن و تاورینه نیز نوشته‌اند ـ همه برای خود می جویند ۲ـ حمله ناگهانی ـ حلزون بی‌صدف ـ پهلو ۳ـ بیادگار برزمین می سپارند یا بردیوار میزنند ـ از قهرمانان کتاب کلیله ودمنه ـ خط‌آهن ٤ـ قوم آتیلا ـ بی معنی و بی‌مایه ـ مرغوبترین ویسکی ٥ـ چون سیاه باشد آسان‌تر چشم میزنند ـ بیرون‌باغ ـ چپ ـ از اقوام زردپوست وحشی ٦ـ مستان دوتا دوتا می خورند ـ تاب‌و توان ـ کشتن و نابود کردن ـ کار شیطان است ۷ـ نقاش معروف هلندی که از پایه‌گذاران مکتب فلامان‌است ـ لعن کردن ـ میگویند سلامتی است ۸ـ موسم گل ـ از اقسام نماز ـ کوه گوشت و چربی در اقیانوسها ۹ـ کلاه شاپو را سرپوشی چنین خوانده بودند ـ مقدمه ضعف ـ تلف کردن ۱۰ـ ضمیر متصل ـ در سینه‌دردجز آن چه توان کرد ـ از عضلات بسیار مهم بدن ـ میوه‌بی‌پوست و هسته ۱۱ـ ساز کلیسا ـ دروازه شکم ـ یکی یا هزار؟ ـ نصف هزار ! ۱۲ـ سوراخ کوچك ـ چهره ـ چون بیاید طبیب ابله شود ۱۳ـ گرانی ـ شربتش را باتلخکامی می نوشند ـ از معروفترین نمایشنامه های کلاسیك ۱٤ـ بی‌پدر ـ شهری در عربستان ـ ولایت‌نیما ۱۵ـ دهان حرف مفت‌زن‌ندارد ـ از لوازم‌موفقیت.

حل جدول شماره ٥٤٩٥

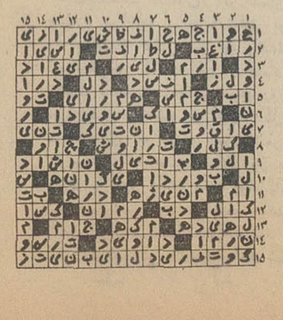

پنجشنبه دوم آذرماه ۱۳۵۱
شماره ۱۳۹۵۸

اطلاعات ۱۳۰۶

فرهنگ انقلاب

برداشتی نو و تجزیه و تحلیلی از انقلاب سفید ایران

اصولی که سیمای کشور را تغییر داد

با اصولی چند از انقلاب سفید ایران که چهره اجتماعی، سیاسی و فرهنگی کشور را تغییر داد، در دو شماره اخیر آشنا شدیم و فلسفه برقراری هریک از اصول را با الهام از فرمایشات شاهنشاه تشریح کردیم. اینک چند اصل دیگر از اصول انقلاب را مورد بررسی قرار میدهیم:

سپاه بهداشت، سپاهی که ایمنی بروستاها برد

وضع بهداشت در روستاها قبل از انقلاب ششم بهمن واجرای اصلاحات ارضی بهتر از فرهنگ در روستاها نبود. از طبیب ودارو در اغلب روستاهای دوردست اثری پیدا نمیشد واگر مرد روستائی کودکش بیمار میشد و از معالجات محلی سودی برنمیگرفت میبایست به شهر برود واگر در این فاصله فرزندش زنده میماند در آنجا معالجه شود.

آزاد شدن دهقانان واعزام سپاهیان دانش برای آموختن سواد به آنها ایجاب میکرد که در فکر سلامت جسم آنها نیز بود واین کاری بود که با ایجاد سپاه بهداشت به مرحله اجرا درآمد.

شاهنشاه آریامهر وظائف این سپاه را چنین تشریح فرموده‌اند:

... آن کاری که باتشکیل سپاه بهداشت انجام گردید این بود که حاصل این تحصیلات وتجارب پزشکی مورد استفاده توده‌های وسیعی قرار گیرد که در درجه اول در نقاط گمنام ودورافتاده کشوربدان احتیاج داشتند، زیرا مسلم است که بهرحال پایتخت و شهرهای بزرگ کشور ازین حیث دچار مشکل زیادی نیستند. آنچه لازم بود بپیروی از روح واصل انقلاب ایران برای آن چاره‌جوئی شود تبعیض فاحشی بود که ازین بابت میان شهرها ودهات ایران وجودداشت. اگر میبایست پنج اصلی که پیوسته بدان اشاره کرده‌ام، یعنی بهداشت وخوراک وپوشاک ومسکن و فرهنگ برای همه تامین شود، درین صورت طبعا لازم بود که بهداشت در اختیار همه قرار گیرد، وازین حیث شهرنشینان بدون جهت امتیازی به روستانشینان نداشته باشند.

بدیهی است سازمانهای مختلف وزارت بهداری ونیز موسسات متعدد خیریه کشور امکانات خود رادر این راه بکار برده‌اند و میبرند.

انقلاب ایران اقتضا میکرد که مادر این باره به فعالیت‌های اداری واجتماعی که ازراههای عادی و جاری صورت میگرفت اکتفا نکنیم، وبرای پاسخگوئی به احتیاجات حیاتی توده‌های وسیع مردم کشوربخصوص آنهائی که نسبت بدیگران در شرائط نامساعدتری بسر میبرند، از راه‌هائی انقلابی وارد شویم. سپاه بهداشت سپاهی بود که برهمین اساس بوجودآمد، ونظری بنتایج کار این دسته از سپاهیان انقلاب در همین مدت کوتاهی که از آغاز فعالیت آنها میگذرد نشان میدهد که تشکیل این سپاه تاچه‌اندازه مفید ثمربخش بوده است، هرچند که این نتایج در مقابل آنچه مورد انتظار ما است و آن هدف وسیعی که از تشکیل چنین سپاهی در نظر بوده است هنوز بسیار ناچیز است ودر واقع قدم اولی در راهی بسیار طولانی بیش نیست.

طبق قانونی که در امر تشکیل سپاه بهداشت به تصویب مجلسین ایران رسید، این سپاه مرکب شده است از: پزشکان، دندانپزشکان، داروسازان، مهندسان، بهیاران ودارندگان گواهینامه‌های لیسانس وفوق‌لیسانس ودیپلمه‌هائی که خدمت سربازی خود را پس از طی یک دوره چهارماهه آموزشی در نقاط مختلف روستائی کشور میگذرانند.

فعالیت این سپاهیان باعث شده است که بسیاری از روستائیان کشور ما که تاچندی پیش بعلت عدم آگاهی وغالبا عدم اعتماد بسازمانهای دولتی اساسا از مراجعه بپزشک احتراز داشتند و برای دوای دردخود وافراد خانواده خویش بیشتر بسراغ رمال ودعانویس میرفتند، امروزه نه‌تنها باسپاهیان بهداشت در امر پیشگیری از بروز بیماریها همکاری میکنند، بلکه وسیله تسهیل کار ایشان رادراصلاح وضع بهداشتی روستاها داوطلبانه فراهم میسازند، واین راه به بهبود بهداشت دهات وتقلیل مرگ ومیر نوزادان وتامین سلامت بیشتری برای خود واعضای خانواده خویش، ودر نتیجه بالا رفتن نیروی کار وقدرت تولید در دهات ایران کمک میکنند. این مسلما بهترین ارمغانی است که انقلاب ایران از راه سپاهیان بهداشت خود به جامعه ایرانی داده است.

تعلیم اصول کشاورزی نوین در روستاها

فرمان تشکیل سپاه ترویج و آبادانی که سومین سپاه انقلاب ایران بود در مهر ماه ۱۳۴۳ صادر شد و تشکیل این سپاه برای تکمیل برنامه‌ای بود که با اصلاحات ارضی آغاز شده بود.

پس از انجام اصلاحات ارضی لزوم تحول اساسی و زیر بنائی در سیستم کشاورزی ضروری بود زیرا کشاورزان در صورتی می توانستند از ثمرات اصلاحات ارضی کاملا برخوردار شوند که با اصول کشاورزی جدید آشنا شوند و طرز بکار بردن ماشین های کشاورزی را فراگیرند و راه‌حل مسائلی را که در کشاورزی نوین مطرح بیاموزند. بعلاوه تغییر شکل روستاها بصورتی که محل دلپذیر و سالمی برای زیستن شود مورد نظر بود و برای انجام این تحولات ضروری و مهم رهبر انقلاب تشکیل سپاه ترویج و آبادانی را فرمان دادند.

شاهنشاه در این مورد می فرمایند:

چنین تحولی کاری بود عظیم که میبایست در مدت محدودی انجام پذیرد و همچنانکه در مورد سپاههای دانش و بهداشت گفته شد فعالیت های جاری سازمان های اداری برای تامین این منظور کفایت نمی کرد و بنابر این اتخاذ راههائی انقلابی ضرورت داشت. بر این اساس بود که تصمیم به تشکیل سپاهی بنام «سپاه ترویج و آبادانی» گرفته شد که افراد آن وظائفی رامشابه باوظائف نفرات دوسپاه دیگر در زمینه های مربوط بکار خویش انجام دهند، یعنی همراه خود عمران و آبادانی و اصول پیشرفته مترقی کشاورزی و طرز فکر نوین اجتماعی را بدهات ایران ببرند.

آنچه سپاهیان ترویج در دهات کشور انجام میدهند، بقدری متنوع و فراوان است که پس از مدتی که از خدمت آنان در ده گذشت چهره آن روستا بکلی تغییر می یابد.

سپاهی ترویج علاوه بر آنکه در امور کشاورزی و دام پروری سطح اطلاعات کشاورزان را بالا می برد بلکه شخصا نیز با ایجاد باغهای نمونه، مزارع آموزشی تشکیل باشگاه ها در امر آموزش روستائیان فعالیت می کند. باوجود تغییری که اعزام سپاهیان ترویج درروستا هابوجود آورده رهبر انقلاب ماموریت آنانرا پایان یافته تلقی نمی فرمایند و در این باره می گویند:

کاری که امروز سپاهیان ترویج و آبادانی انجام میدهند کار پرارزشی است، ولی برنامه واقعی که در اجرای آن سهم موثری بدیشان محول شده است برنامه‌ای بسیار عظیم و سنگین است، زیرا ماموریت ایشان را فقط وقتی پایان یافته تلقی می توان کرد که در سراسر کشور روستا های ما بصورت مراکزی همسنگ جدیدترین روستا های جوامع مترقی درآمده و از کاملترین ترقیات فنی از لحاظ راه و برق و آب وساختمان های بهداشتی و مدارس وورزشگاهها و کتابخانه ها و سینما ها وسازمان های تعاونی و آموزشی و اجتماعی وبیمه های گوناگون وسایر چیز هائی که لازمه زندگانی مترقی کنونی است برخوردار شده باشند، و از زمینی که در اختیار دارند با استفاده از بهترین اصول فنی و علمی عصر حاضر بنحو اکمل استفاده برند. مسلما این توقع بسیار سنگین ومیان شرایط وامکانات کنونی ما با تحقق این هدف راهی بس دراز فاصله است.

عدالت به روستاها رفت

اگر اصلاحات ارضی به دهقانان زمین داد، اگر سپاه دانش مشعل علم و دانش را به روستاها برد و اگر سپاه ترویج و آبادانی چهره روستا ها را تغییر داد و سطح دانش روستائی کشاورزان را بالابرد، خانه های انصاف، عدل و داوری درست را درمیان توده های روستا رایج کرد.

البته دستگاه قضائی قبل از انقلاب بهمن ۴۱ نیز وجود داشت ولی نفوذ عدالت در روستا اگر به میزان صفر نبود، آنقدر ناچیز بود که به محاسبه نمی آمد.

اما رهبر انقلاب نیاز های جامعه عظیم روستائی را بخوبی میشناختند و میدانستند که توده های عظیم روستائی به عدالت احتیاج دارند و همانطور که چند سال قبل در یکی از سخنرانی های خویش خطاب به کشاورزان فرموده بودند: «هیچ مقرراتی، هیچ تشکیلاتی هیچ اساسی بر مبنای ظلم وبیعدالتی قابل دوام نیست» لزوم گسترش عدالت رادرروستا ها مدنظر قراردادند و لازمه از میان بردن بیعدالتی آن بود که در مقابل عدالت، همه یکسان باشند و روستائی و شهری، دهقان و مالك، باسواد و بیسواد بیك اندازه از آن برخوردار باشند.

در این مورد شاهنشاه چنین نظر داشتند:

... دادن چنین حقی به روستائیان یعنی به اکثریت کنونی افراد کشور در درجه اول مستلزم آن بود که وسیله دادخواهی و اعمال حق در دسترس ایشان گذاشته شود. روستائی بطور معمول نه امکان آن را داشت و نه گرفتاریهایش اجازه می داد و نه طرز فکر ساده و دور از تکلف او اقتضا می کرد که در غالب موارد برای دادخواهی واحقاق حق خود راه شهرستانها وبعد راه پایتخت را برای طی مراحل پیچیده و طولانی کارادرسی در پیش گیرد، و اصولا مسائل و مشکلات او غالبا طوری است که ضرورت چنین دادرسی پیچیده‌ای را ایجاب نمی کند.

شاهنشاه آریامهر آنگاه به مسائلی که یکدهقان در روستا با آن روبروست اشاره می‌فرمایند ومشکلاتی را که برسر راه احقاق حق وی وجود داشته یادآوری مینمایند و چنین اضافه میکنند:

برای حل این مشکل کافی بود باین حقیقت توجه شود که مسائل و مشکلات یک روستائی را در درجه اول یک روستائی میتواند بفهمد و حل کند. در این مورد آنچه را که یک حقوقدان برجسته نمی‌تواند به‌آسانی دریابد یک ریش‌سفید محل میتواند بخوبی بفهمد و با کدخدامنشی بترتیبی که موردتراضی و توافق هر دوطرف قرار گیرد حل کند، زیرا وی با سابقه کار و با ماهیت اختلاف آشناست و برای حل این اختلاف نیز بزبانی با طرفین صحبت میکند که برای هردو طرف قابل درک است.

بنابراین خیلی روشن بود که اگر کار رسیدگی به‌اختلافات قضائی در روستاها ازطریق داوری و کدخدامنشی به عده‌ای از معتمدین خود آن نقاط واگذار شود، هم روستائی راضی میشود، هم وقت و نیروی او که باید صرف کار مولد شود بیهوده بهدر نمیرود، هم از وقوع بسیاری از حوادث ناگوار در روستاها جلوگیری میشود، هم بار دستگاه دادگستری کشور سبکتر میشود، و هم قسمت مهمی از وقت و پولی که در این دستگاه صرف رسیدگی به این قبیل پرونده‌ها میشود صرفه‌جوئی میگردد.

این کاری بود که با تشکیل خانه‌های انصاف انجام گرفت. تشکیل این خانه‌ها سالمترین و درعین حال ساده‌ترین وسیله‌ای بود که در سطح روستاها اختلاف افراد مملکت را در اسرع وقت و با کمترین مخارج مورد رسیدگی قرار دهد و حل کند. اهمیت اینکار از نظر اجرای اصول انقلاب ایران و تحقق عدالت اجتماعی در کشور ما بقدری بود که آنرا در روز ۲۱ مهر ماه ۱۳۴۴ هنگام پذیرفتن روسای خانه‌های انصاف کشور اصل نهم انقلاب ایران اعلام داشتم.

اینکاری بود که درتاریخ دادگستری ایران سابقه نداشت و اصولا نمیتوانست سابقه داشته باشد، زیرا در نظام اجتماعی گذشته ما چنین وضعی قابل تحقق نبود.

شاهنشاه آریامهر اعضای خانه های انصاف را مورد محبت و تفقد قرار میدهند.

خانه‌های انصاف که درآنها مشکلات و اختلافات اهالی تا آنجاکه امکان داشته‌باشد بطریق کدخدامنشی حلو فصل میشود، دارای چند جنبه خاص است که آنها را از سایر مراجع قضائی مجزا میکند. یکی از این مختصات این است که دادرسان خانه‌های انصاف نه از طرف دولت بلکه با رای خود افراد انتخاب می‌شوند. دیگر آنکه دادرسی دراین خانه‌هامجانی است و هیچگونه خرجی را برخلاف محاکمات عادی‌قضائی بطرفین دعوا تحمیل نمیکند. درعین‌حال انجام وظیفه هیئت دادرسی یعنی اعضای خانه‌های انصاف نیز افتخاری‌است و بدانها حقوق و پاداشی برای این کار تعلق نمیگیرد. از طرف دیگر جریان کار این خانه‌های انصاف تابع تشریفات و مقررات پیچیده و غیرضروری نیست و اعضای این خانه‌ها میتوانند بهر طریقی که بهتر مقتضی بدانند طرفین دعوا را فرا خوانند و اظهارات و دلائل آنها را بشنوند و هرگونه اقدامی را از قبیل استماع گواهی شهود و انجام معاینات محلی و کسب نظر خبره مورد اعتماد بعمل آورند، و با توجه بهمه آنها بین طرفین بنفع مورد تراضی آنها صلح و سازش برقرار کنند.

خانه انصاف در واقع یک محکمه دادگستری روستائی است، قضات این محکمه پنج‌نفر از معتمدان محل هستند که از طرف خود مردم و بانظارت دادگاه های بخش دادگستری برای مدت سه سال انتخاب میشوند و این خدمت را در تمام این مدت بطورافتخاری انجام میدهند. تذکر این نکته نیز جالب است که در غالب موارد افراد سپاه دانش که دراین روستاها انجام وظیفه میکنند بسمت منشی های انصاف ماموریت تشکیل پرونده های مقدماتی و طرح شکایات را درخانه های انصاف بر عهده دارند، و این یکی از مظاهر مثبت همکاری مجریان اصول مختلف انقلاب در بثمر رسانیدن مجموعه اصول انقلاب است. برای اینکار شاکی شکایت خود را کتبا یا شفاها باطلاع سپاهی دانش میرساند و وی بر اساس آن پرونده‌ای ترتیب میدهد و بهر ترتیب که مقتضی بداند مراتب را به طرف دعوی اطلاع میدهد و شکایت شاکی را با او در میان میگذارد و پس از ثبت پاسخ او پرونده را برای رسیدگی به خانه انصاف میفرستد، و در جلسه رسیدگی نیز خود سپاهی کار قرائت اوراق پرونده و ثبت جریان داوری و اظهارات طرفین و بالاخره ثبت تصمیمات نهائی خانه انصاف را برعهده میگیرد.

سه اصل انقلابی دیگر

در مورد ملی کردن تمام آبهای کشور، نوسازی کشور و انقلاب اداری و آموزشی هیچ توضیح و تفسیری گویاتر از آن نیست که رهبر انقلاب هنگام گشایش مجلس در مهر ماه ۴۶ بیان فرمودند:

«... آنچه در حال حاضر تذکر آن از هرحیث لازم و ضروری است، این است که برای به ثمر رسانیدن کامل آثار این انقلاب می‌باید آن روحی که عامل و محرک اصلی همه این تحولات بوده‌است کماکان بر قرار و پای بر جا بماند و حتی قدرت و جهشی بیش از پیش پیدا کند. بدین جهت است که مادر نظر داریم‌مواد نه گانه انقلاب را با سه ماده دیگر تکمیل کنیم تا بدین ترتیب تحول اجتماع ایرانی براساس روح و مفهوم کلی آن بطور کاملتر و همه جانبه‌تری تحقق یابد.

از این سه اصل، یکی **ملی کردن تمام آبهای** کشور است، زیرا وضع طبیعی و جوی کشور ما طوری است که اجازه اتلاف حتی یک قطره آب را به ما نمیدهد، و ما باید در این مورد ترتیبی بدهیم که با منتهای دقت و با استفاده از کاملترین اصول علمی و فنی، تمام منابع آبهای سطحی و آبهای زیر زمینی و رودخانه هاو دریاچه های آب شیرین را در کشور خود دقیقا برآورد و ثبت کنیم و سپس با حداکثر استفاده از تکنیک وصنعت، آنها را باصطلاح مهار نمائیم تا با کمال صرفه‌جوئی و با حد اعلای‌بازده، به ترتیب اولویت به مصرف رفع نیازمندیهای خانگی و شهری و کشاورزی و صنعتی برسانیم.

البته با توجه به محدودیت مقدار آب در کشورما آبی که به مصرف امور کشاورزی میرسد باید در درجه اول در آن اراضی که مرغوبیت و قابلیت دادن محصول بیشتری را دارند مصرف شود و از این‌جهت باید قطبهای جدید کشاورزی ایجاد گردد.

بدیهی است ما در کوششهای دامنه‌داری که امروزه در جهان بمنظور شیرین کردن آبهای شور صورت میگیرد نیز با علاقمندی شرکت خواهیم داشت، و خواهیم کوشید تا از هرگونه پیشرفتی که در این مورد نصیب علم و صنعت میشود به نفع خویش‌استفاده کنیم.

دومین اصلی که باید به اصول انقلاب ما افزوده شود، نوسازی کشور در تمام مظاهر زندگی آن چه در شهرها و چه در روستاست. کمال مطلوب ما در این مورد این است که زندگانی جدیدی برای عموم خانواده‌های ایرانی ایجاد و تامین شود که از هرحیث با شئون اجتماعی ملت ایران، با آن روح و مفهوم عالی که ما برای حیثیت و شایستگی ایرانی قائل هستیم و با امکانات ثروت خداداد این مملکت و نیروی کامل کار افراد آن تناسب داشته باشد. برای نیل بدین هدف می‌باید تمام نیروها و امکانات مادی و معنوی اجتماع ما با همان روح تحرک و جهش انقلابی که لازمه اصلی تحقق چنین هدفی است بکار افتد وهیچ قسمت از استعدادها در این مورد بیحاصل نماند.

اصل سوم از اصول تکمیلی سه‌گانه انقلاب‌اداری وآموزشی مملکت است، بصورتی که بتواند از این حیث جوابگوی واقعی احتیاجات حال و آینده‌اجتماع نوین ما باشد. مفهوم این اصل این است که همه افرادی که در سازمانهای اداری و دولتی مملکت وظیفه‌ای را اعم از بزرگ یاکوچک بعهده دارند، با کمال صداقت ووظیفه شناسی وبا قبول مسئولیت در انجام وظیفه خود بکوشند، وروح اتلاف وقت و باصطلاح قرطاس‌بازی وبوروکراسی در ادارات ما از بین برود، وهرکارمنداداری بداند که وظیفه او در درجه اول سرعت در انجام مراجعات مردم واجرای صحیح وبیغرضانه وظایف‌اداری و تسهیل گردش‌کار های‌کشور است. زیرا همین مردمند که از راه دادن مالیات حقوق این کارمندان را تامین می‌کنند. ادارات ما می‌باید از روح مماطله ودفع الوقت وبی‌تصمیمی و نیز از تشبث وتوسل پاک ومنزه شونده و روح خدمتگزاری و شور وعلاقه‌ای که لازمه تحول‌اجتماعی امروز ایران است جایگزین آن گردد.

از طرف دیگر می‌باید تمرکز بیدلیل وزیاده‌ازحد امور در پایتخت مملکت از میان برود وبه‌استانها و شهرستانهای کشور امکان ابتکار ومسئولیت بیشتری در کارهای مربوط به خودشان داده شود. حتی شایسته است ترتیبی داده شود که خدمت در نواحی مختلف کشور با خدمت در پایتخت وشهرهای بزرگ لازم وملزوم یکدیگر باشند. به هرصورت، اصلاح‌وضع دستگاههای دولتی و تجدید بنای سازمانهای اداری‌و تغییر اساسی در روش کار واعمال مدیریت‌صحیح و دقت در حسن انجام کارهای اداری و سرعت اتخاذ تصمیم با بی‌نظری وخیرخواهی، اصولی است که قطعا می‌باید در اجرای انقلاب اجتماعی ایران تحقق یابد. همینطور می‌باید تحول وجهشی اساسی در امر آموزش، به جوانان ایرانی امکان آن بدهدکه استعدادهای مختلف آنان درهر رشته‌ای بابهترین صورت بتجلی درآیند و روح سازندگی وحس ابتکار ونوسازی وهمکاری اجتماعی، پرورش بسیارکاملتری یابد، وهرکس درهرشغلی که بعهده می‌گیرد تبحر و تخصص داشته باشد. بدین‌نظر، باتوجه به‌اهمیت روزافزون تعلیمات حرفه‌ای وتخصصی، و باضرورت تهیه کادر لازم مدیریت در سطح بالا، بعدولت دستور داده‌ایم که مطالعات لازم را در این مورد انجام داده واز نظر توسعه وتحولی که می‌باید در این زمینه‌در سازمان آموزشی کشور صورت گیرد، بهبهترین‌وجهی که بتواند این منظور را تامین کند تصمیمات لازم را اتخاذ نماید.

هدف اساسی از تحول آموزشی می‌باید این‌باشد که شخصیت جوانان ما وحس اعتماد بنفس ایشان از هرجهت تقویت شود تا افرادی کمدر آینده‌سرنوشت کشور را بدست خواهند گرفت برای قبول مسئولیتهای خود واقعا آماده ومجهز باشند...»

ملی کردن آب یکی از اصول انقلاب، برای آنکه همگان بتوانند از این مایع حیات‌بخش استفاده کنند.

قطعنامه دهقانان در تائید اصول انقلاب ملی

درنوزدهم دیماه ۱۳۴۱ شاهنشاه آریامهر در کنگره دهقانان شرکت فرمودند و در همین کنگره بود که اصول ششگانه انقلاب سفید ایران را اعلام فرمودند.

دهقانان کشور در پایان این کنگره عظیم قطعنامه‌ای صادر کردند و ضمن ابراز مراتب حقشناسی و سپاس دهقانان از الطاف شاهنشاه پشتیبانی خود را از اقداماتی که برای آزادی دهقانان انجام گرفته اعلام کرد.

در زیر متن قطعنامه اولین کنگره عظیم دهقانی ایران آمده است:

مدیران عامل و اعضای هیئت مدیره اتحادیه ها شرکت های تعاونی روستائی ایران که از تمام نقاط کشور در تهران برای تشکیل اولین کنگره ملی دهقانان ایران بنمایندگی از طرف قاطبه ده‌نشینان و دهقانان گردآمده‌اند بعد از مباحثات و مذاکرات لازم واخذ تصمیمات ضروری در مسائل مربوط به اقتصاد روستائی ایران نیات و نظرات اساسی خود را که عبارت از آرزو های قلبی عموم دهقانان وطن مقدس ما است برای آگاهی هموطنان عزیز بشرح زیر اعلام میدارند.

۱ـ حفظ و حراست اساسی رژیم سلطنت مشروطه ایران و اجرای دستورات خیرخواهانه و ترقیخواهانه اعلیحضرت همایون شاهنشاه را دهقانان ایران برعهده‌می گیرندو سوگند یاد می کنند که تا آخرین نفس در راه حفظ اصول قانون اساسی و سلطنت مشروطه ایران فداکاری می نمایند.

۲ـ اعضای کنگره باتفاق آراء اعلام میدارند که رعایت حقوق جهانی بشر و امحاء والغاء تبعیضات اجتماعی و اقتصادی دهقانان وسایر هموطنان زحمتکش ما وظیفه اول دولتها است واکنون که اعلیحضرت همایون شاهنشاه پرچمدار این مبارزه عظیم انسانی شده‌اند مجالی برای طرفه و تعلل در رعایت این حقوق جایز نیست.

۳ـ اعضای کنگره باتفاق آراء تائید نمودند که سعادت آینده ملت و تحکیم مبانی استقلال مملکت و اساس حکومت ملی در ایران مستلزم تجدید ساختمان اقتصادی واجتماعی ملت ایران به نفع طبقات زحمتکش ایران است و همانطور که اعلیحضرت همایونی اعلام فرموده‌اند باید اکثریت ملت ایران در سهم خود از مواهب میهن تاریخی خود منتفع شوند و برای کسب حقوق حقه خویش و دفاع از استقلال وطن در سهم خود جانبازی کنند.

۴ـ شرکت کنندگان در کنگره باتفاق آراء تصویب نمودند که اتحاد و اتفاق دهقانان کلیه نقاط میهن ما شرط نجات و آزادی دهقانان و عامل اصلی پایه‌ریزی جامعه دهقانی آزاد ایران است.

بنابر این هرگونه ماجراجوئی و خودبسندی های شخصی را که مانع از تحکیم مبانی این اتحاد قویم است محکوم می کنند.

۵ـ کنگره باتفاق آراء بدهقانان ایران اعلام میدارد که هرچه زودتر هرچه بیشتر بشرکت های تعاونی بپیوندند وبا پرداخت سرمایه زیادتر امکانات مالی جامعه آزاد دهقانی را توسعه بخشندوبسوی بی‌نیازی دهقانان ازهرگونه کمك مالی و مادی بشتابند.

همچنین کنگره بکلیه شرکت های تعاونی اعتبار توصیه می نماید که هرچه زودتر شرکت های خود را تبدیل کنند و بجامعه مقتدر تعاون روستائی چند جانبه ایران ملحق شوند و براقتدارات مالی و معنوی خود و اتحادیه های منطقه‌ای تعاون روستائی و سازمان مرکزی شرکت های تعاونی روستائی ایران بیفزایند.

۶ـ اعضای کنگره ملی دهقانان ایران اعلام می‌دارند که سازمان های دهقانی باید بر مبنای منافع اقتصادی طبقه دهقانان و کشاورزان کشور پایه‌ریزی شود وبنابراین باید هرگونه تشکیلات ناپایدار سیاسی راکه جهت انحراف دهقانان ایران از مقاصد اصلی واهداف مقدس آنان تظاهر می کند ازجامعه آزادوطن خود طرد کند.

۷ـ شرکت کنندگان در اولین کنگره ملی دهقانان قوانین ششگانه‌ای که اعلیحضرت همایون شاهنشاه در جلسه افتتاحیه کنگره به رای عمومی گذاشتند متفقا تائید و تصویب نموده شرکت تمام دهقانان را در سراسر کشور به منظور دادن رای موافق باین قوانین که تثبیت کننده آزادیها و حقوق تحصیل شده زحمتکشان است وظیفه ملی هر دهقان ایرانی دانسته از عموم هموطنان تقاضا می کنند که در این تصویب ملی با دادن رای موافق شرکت کنند.

۸ـ کنگره مراتب سپاسگزاری خود را در پیشرفت کار اصلاحات ارضی و توسعه نهضت تعاونی اعلام داشته و از کارکنان وزارت کشاورزی و بانك کشاورزی ایران و کلیه سازمان های دولتی که نیروومساعی خود را تاسرحد جانبازی صرف خدمت به جامعه روستائی ایران می نماید اظهار قدردانی و امتنان می نماید.

پنجشنبه دوم آذرماه ۱۳۵۱
شماره ۱۳۹۵۸

فرهنگ انقلاب

خانمها درمورد انقلاب چه فکر میکنند؟

با خانم اختر میثاقی خانه‌دار تماس گرفتیم و نظر او را در باره مواد انقلابو نتایجی که ازاجرای آن نصیب جامعه زنان ایران شده است ، سئوال کردیم . خانم اختر میثاقی گفت :

ـ بنظر من اجرای مواد انقلاب سفید دردرجه اول برای‌روستائیان این مملکت حائز اهمیت بود ، زیراسپاهیان‌دانش بمناطق‌روستائی قدم گذاشتند و روستائیان را با نعمت سواد و دانش آشنا کردند و همچنین‌سپاهیان بهداشت،زنان‌و مردان روستائی راکه‌قبل‌از انقلاب سفید ، هیچگونه‌آشنائی با درمان امراض گوناگون نداشتند و به علت همین ناآگاهی به امراض گوناگون از بین میرفتند ،آشنائی بخشیده است .

یکی از اصول مهم دیگر که از نظر زن ایرانی قابل ذکر میباشد تاسیس دادگاه‌های حمایت‌خانواده است که اهتمام بسیار موثری‌است در رفع مشکلات خانوادگی که اکثرا به صلح می‌انجامد .

تحول ظاهر وتحول باطن

خانم‌مهری (ماما)در پاسخ‌سئوال ما گفت زن ایرانی در سالهای اخیر به‌پیشرفتهای فراوانی‌رسیده است ، او از هر جهت سعی کرده است تا خود را همگام با تحولات روز به جلو ببرد ولی درباطن او چندان‌تغییری که‌لازمه تحول ظاهری وی باشدبه وجود نیامده است و زن ایرانی حالاکه به اکثر آرزوهای خود در جهت پیشرفت رسیده است باید سعی کند به فضیلت اخلاقی ونیکوکاری بیشتر آراسته گردد تا سهم خود را در راه پیشرفت ایران ادا کند.

آینده نیکو

خانم سوسن کتابچی آموزگار مدرسه راهنمایی مهستی درپاسخ سئوال ما گفت :

انقلاب ایران زیربنای اقتصادی، فرهنگی و اجتماعی‌جامعه ایرانی‌را درجهت بهبوددگرگون کردودراین دگرگونی بیشترین‌سهم و بیشترین وظیفه‌به‌بانوان سپرده شد.بیشترین سهم از این لحاظ به او آزادی بخشید ، به او حق رای داد ، به او حق انتخاب شدن داد و به‌او فهماند که میتواندآزاد باشد وباید آزاد باشد.

بیشترین و مهمترین وظیفه‌ای‌که انقلاب سفید به عهده زنان‌گذاشت در جهت سازندگی جامعه فردای ایران بود . زن که به قولی با یک دست گهواره‌و با دست دیگر دنیا را می‌جنباند وظیفه‌دار شدتا آینده ایران را نیکوتر بسازد .

تامین حقوق

مهناز خجسته کارمند آبادانی‌و مسکن اظهار داشت انقلاب سفید ششم بهمن نقطه عطفی بود در تاریخ ایران که بایستی با قلم زرین ثبت شود ، بخصوص‌برای زنان که تا قبل از ششم بهمن در شمار دیوانگان به حساب آورده میشدند و از تمام مزایا وآزادی فردی بی‌بهره بودند.

انقلاب سفید ایران بود که‌زنان را به حقوقشان رسانید و ثابت کرد که زنان در کارهای اجتماعی و سیاسی چندان فرقی با مردان ندارند و همین انقلاب سفید بود که زن ایرانی را که حتی قادر به رای دادن نبود به وزارت و وکالات رسانید .

پشت میز نبودم

شهلا مبشری کارمند شهرداری گفت :

باور کنید اگر انقلاب سفید ششم بهمن و اراده خلل ناپذیر رهبر انقلاب نبود حالا من در پشت این میز نبودم و به آزادی نمی‌توانستم با شما صحبت کنم قبل از این انقلاب به آسانی به زنان و دختران مقام نمی‌دادند . مردان‌به ما با دیده حقارت نگاه میکردند ولی امروز با برادران خود فرقی نداریم و از آن گذشته ازروز انقلاب، سازندگی‌وبیشرفت سریع ایران در همه جوانب‌شروع شد و ایران را به جائی رسانید که کشورهای پیشرفته و مترقی از برنامه‌های انقلابی‌ما پیروی‌می کنند و در تمام جهان با دیده احترام و تحسین‌به ایران‌مینگرند. رشد اقتصادی ۱۴ درصد ایران سابقه نداشته است .

حق گرفتن شناسنامه

صدیقه محمدی‌خانه‌دار در پاسخ به سئوال ما گفت :

من فقط این‌را میدانم که تاقبل‌از انقلاب ششم بهمن حتی برای فرزندم در غیاب پدرش نمیتوانستم شناسنامه بگیرم ولی حالا این اختیار را دارم، قبل‌از انقلاب‌یک شوهر هروقت اراده میکردزنش را تغییر میداد و به احساس او توجه نداشت اما حالا نمیشود . این همه نعمت و آزادی همه و همه در پرتو انقلاب سفید بوده است ،این همه امکانات که در اختیار ما زنان گذارده شده است همه را مدیون شاهنشاه ، رهبر انقلاب سفید ایران میدانم .

تحرک بزرگ

فرشته جمشیدی نوری رئیس مدرسه راهنمایی تحصیلی‌عدل امین گفت :

خانم‌دکتر نصرت کاشانچی :

زن‌ایرانی بابهره گیری از ثمرات انقلاب به بالا ـ ترین درجه رشد اجتماعی رسیده است

انقلاب سفید تحولی بی‌نظیر از نظر زن ایرانی به حساب می آید در پرتو این‌انقلاب است که اینک تعداد قابل توجهی‌از کارمندان سازمانها و موسسات را «زنان» تشکیل میدهند وبه مقامات مهمی از ریاست اداره تا وزارت نائل آمده‌اند .

خانم جمشیدی گفت که‌به عقیده من یکی از مهم‌ترین اصول انقلاب سفید ، انقلاب اداری است .

انقلاب سفید به زنان فهماند که واقعا میتوانند دوش بدوش مردان کار کنند. قبل‌ازانقلاب، زنان جز خانه‌داری و مشاغل کوچك و کم‌اهمیت به کار دیگری نمی‌پرداختند .

من رای نداده‌ام

خانم عفت سرخوشتی‌خانه‌دار در جواب سئوالات ما گفت :

ـ من خوشحالم که زنها حقوق خودشان را به دست آورده‌اند امادروضع من‌تغییری حاصل نشده است چون در این مدت رای نداده‌ام و داوطلب شغل و کاری هم نیستم فکر میکنم رای دادن زنها هم هیچ دردی را دوا نکرده است‌فقط ادعای آنها زیاد شده اما نباید بی‌انصافی کرد که کاری که انقلاب برای تامین حقوق زن در مورد زناشوئی و خانوادگی کرده واقعا قابل‌تحسین وتقدیر است .

انتظارات ما ازانقلاب

خانم منیر مناقبی‌زاده‌فروشنده اظهار داشت :

ـ آنچه در مورد احقاق حق زنها مخصوصا در مورد طلاق و محدودیت ازدواج مجدد مردان شده مورد قبول و خوشحالی همه است اما انتظار ما اینست که زندگی ما بارفاه توام شود، قیمت ها تعدیل گردد ، اجاره خانه ارزان شود ، تعلیمات ابتدائی و متوسطه و حتی دانشگاهی مجانی شود ،برتعداد بیمارستانها آنقدر افزوده شود که بیمار در پشت بیمارستان نماند و آنچنان آسایش مردم تامین شود که دیگر ناراضی وجود نداشته باشد .

انقلاب آرام

خانم مهین مهرپویان ، رئیس اداره آموزش و پرورش ناحیه ۹ تهران در این زمینه گفت :

ـ تاریخ جهان شاهد انقلابها و دگرگونیهای عظیمی است که در تغییر اوضاع اجتماعی و سیاسی ملت ها و تامین رفاه عامه بوقوع پیوسته است . ولی چون غالبا توام با خونریزی و شدت عمل بوده ، فقر اقتصادی بدنبال داشته است .

انقلاب سفید ایران که به حق میتوان آنرا پدیده نادر تاریخ جهان بشمار آورد در محیطی آرام تحقق یافت و موجب شد اساس کهنه و پوسیده طبقاتی اجتماعی ایران‌که بررژیم ارباب و رعیتی استوار بود ، درهم ریزد وبا تعمیم عدالت وگسترش دانش وفرهنگ و تامین‌بهداشت عمومی شالوده یک اجتماع مترقی بنیان گزاری گردد .

اینک در پایان دهه اول عمر انقلاب ، ملت ایران شاهد پیروزیهای چشمگیری میباشدکه هرکدام مایه و پایه‌ای برای ترقیات بهتر و بیشتر جامعه ایران است .

تحرکی که اینک در جامعه ایرانی بوجود آمده است موجب شده که چرخهای عظیم اقتصادی کشور باشتاب بیشتر بحرکت درآید و سطح زندگی و درآمد ملی را افزایش دهد . کما اینکه نمودار رشد صنعتی و اقتصادی کشور در سال های اخیر موید این مطلب است .

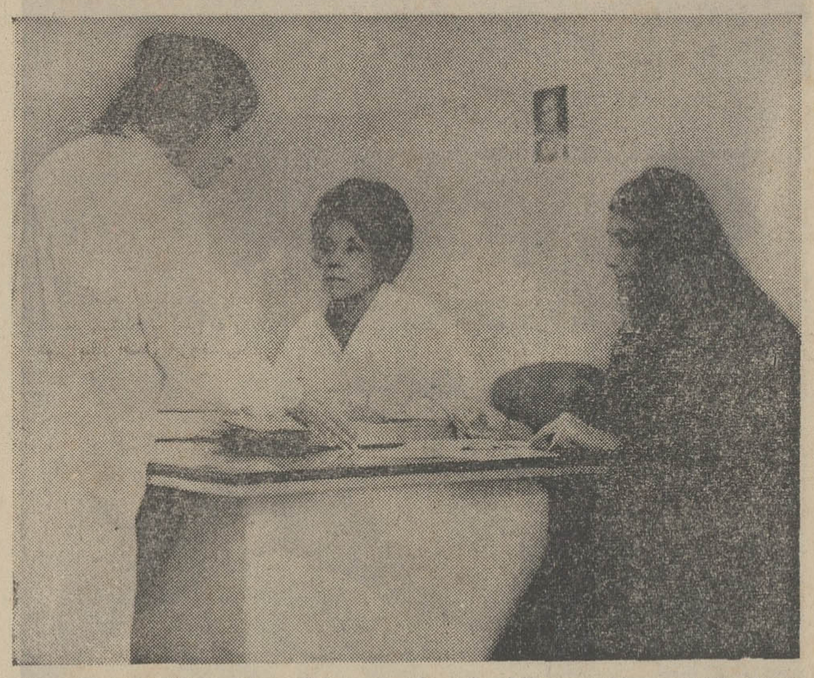

خانم دکتر کاشانچی و خانم مهری نظرات خود را در مورد انقلاب برای خبرنگار ما شرح میدهند.

در این نظر خواهی خانمها و دوشیزگان چادری نیز شرکت کردند .

خبرنگار ما در پارک شهر با چند تن ازآنها که در گوشه‌خلوت پارک استراحت می کردند گفتگو کرد . این خانم می‌گوید من‌تابحال رای نداده‌ام اما خیلی خوب شد که مرد ها نمی توانند بمیل خود هر وقت خواستند زنها را از خانه بیرون کنند و چند تا زن بگیرند !

کنندکه‌زن ایرانی با انقلاب ببالا ترین درجه از رشد اجتماعی خود رسیده‌است‌و کاملترین‌حقوق‌قانونی برای او در نظر گرفته شده است.

خانم کاشانچی پس از اشاره به تاریخ مبارزه زنان ایران در راه آزادی گفت:

تعدد زوجات

درباره ثمره انقلاب ، باید بگویم رفاه مردم از نظر اقتصادی و آبادانی و فرهنگی و درمان و پزشکی درسطح مملکت موردتوجه است و بنظر من یکی از مهمترین آنهاقانون محدود کردن تعدد زوجات است که مرد حق ندارد، هر وقت هوس کرد ، بر عده همسران خود بیفزاید و من خود شاهد و ناظر هستم و برایم ثابت و مشخص شده که ۹۰ در صد از دختران گمراه کسانی هستند که گرفتار «زن پدر » و «نامادری» بوده‌اند و با تصویب این قانون، تا حدودی جلوی گمراه شدن و انحراف دختران و زنان جوان گرفته شده است .

خانم اختر میثاقی: تاسیس‌دادگاه‌های حمایت خانواده از مهم‌ترین نتایج‌انقلاب ایران است

سوسن کتابچی: سهم زن در ساختن آینده ایران بیشترشد

عفت سرخدشتی: رای دادن زنها هیچ دردی رادوا نکرده، فقطادعای آنها زیاد شده است!

پرورش نسل سالم یکی ازهدفهای مهم انقلاب

پرورش نسل سالم یکی از مهمترین و اساسی ترین مسائل انقلاب اجتماعی ایران بود .زیرا انسان های مفید در وهله اول میبایست سالم و قوی باشند . افراد هر اندازه‌از شعور و معرفت برخوردار‌بوده ولی دچار ضعف جسمی و بیماریها و عوارض مختلف باشند برای جامعه نمیتوانند منشاء خدمت قرار گیرند .

در گذشته یکی از موامل مقب افتادگی مردم ما بیماریها و امراض و ناتوانیهای جسمانی بود که نیروی انسانی را تحلیل میبرد .

در شهر هاوروستاها بیماریهای فراوانی مانند تراخم ، مالاریا ، کچلی، حصبه و بسیاری از بیماریهائی که از محیط آلوده و کثیف ناشی میشد کودکان ، جوانان و همه مردم را مبتلا میساخت شاید نزدیک به یک سوم از مردم حداقل به یکی از بیماریهای مذکور و یا بیماریهای ارثی و جنسی دچار بودند .

مداوای بیماران مخصوصا درروستاها بشیوه های غلط و مضحکی انجام‌میگرفت که نه تنها موجبات بهبود بیماران رافراهم نمیساخت بلکه درد دیگری بر درد آنان میافزود .

در سال های اول انقلاب اجتماعی و اقتصادی لزوم ایجاد تحول و انقلابی در زمینه وضع‌بهداشتی مملکت و درمان‌بیماریها و نیز جلوگیری از ابتلاء به امراض و پیشگیری از شیوع آنها بطریق تلقیح و واکسیناسیون و غیره احساس شد بنا بر همین ضرورت وبا توجه به نتایجی که از فعالیت سپاهیان دانش حاصل شد روز اول بهمن ماه ۱۳۴۲ شاهنشاه آریامهر فرمانی دایر بر تشکیل سپاه بهداشت صادر کردند و بموجب آن مقرر گردید تا جوانان تحصیل کرده کشور در لباس مقدس سربازی به‌نقاط دور افتاده و محروم از خدمات درمانی و بهداشتی رهسپار شوند و به کمک‌دردمندان روستانشین پردازند .

دوره آموزشی

بموجب آئین‌نامه اجرائی قانون تشکیل سپاه بهداشت ، پزشکان ، دندانپزشکان ، داروسازان‌و لیسانسیه‌هاودیپلمه‌هائی‌که‌فارغ‌التحصیل میشوند در مهرماه هرسال‌بخدمت خوانده میشوند و نفرات مورد نیاز از هر دسته و رشته در اختیار سپاه‌بهداشت قرار میگیرند .

این عده پس از گذراندن یک دوره آموزشی به روستاها و نقاط بی بهره از امکانات پزشکی اعزام میشوند و ضمن درمان مردم روستاها در راه توسعه بهداشت مردم مناطق روستاها و سالم‌سازی محیط روستاها به فعالیت میپردازند .

نخستین دوره

نخستین دوره های سپاه بهداشت روز اول شهریور ماه۱۳۴۳ به فراگیری تعلیمات پرداختند و دردیماه همانسال به روستاها اعزام شدند .

هدفهای کلی این سپاهیان انقلاب ، بالا بردن سطح بهداشت عمومی و پرورش نسل سالم از طریق مداوای بیماران ،پیش‌گیری از شیوع بیماریهای‌واگیرواکسیناسیون افراد علیه بیماریهائی از قبیل آبله ، وبا، تیفوئید ، دیفتری و غیره ، ایجاد محیط سالم بهداشتی با استفاده از وسائل و امکانات مهندسی‌بهداشت راهنمائی‌بهداشتی مردم روستانشین برای داشتن زندگی‌بهتر، مراقبت های بهداشتی از مادران و کودکان بمنظور ایجاد نسل‌سالم ، آموزش روستائیان در بهبود وضع تغذیه و زیست و تنظیم خانواده ها است .

سپاهیان بهداشت کوشش لازم را بکار میبرند تا با بوجود آوردن افراد سالم و تندرست موجبات افزایش میزان درآمد و بهبود وضع اقتصادی روستائیان را فراهم آورند و در زمینه گسترش و بالا بردن سطح فرهنگ از طریق تامین سلامت افراد و پرورش‌انسانهای سالم کوشش‌فراوان بکار برند .

تا سال‌قبل طی ۱۲ دوره سپاه‌بهداشت مرکب از ۱۸۸۹ پزشک و ۱۸۸ دندانپزشک و ۳۲۹ دارو ساز و ۱۱ دامپزشک بخدمت سپاه بهداشت در آمده‌اند .

در ۱۲ دوره

تعداد پزشکان سپاه بهداشت در دوره‌های دوازده‌گانه بدین قرار است :

دوره اول ۶۰ نفر ـ دوره دوم ۱۱۰ نفر ـ دوره سوم ۷۸نفر ـ دوره چهارم ۱۶۹ نفر ـ دوره پنجم ۱۱۲نفر ـ دوره ششم۲۷۹ نفر دوره هفتم ۲۹۰ نفردوره هشتم ۲۴۲ نفر ـ دوره نهم ۲۱۲ نفر ـ دوره دهم ۱۸۵ نفر ـ دوره یازدهم‌اعزام نشد ـ دوره دوازدهم ۱۵۲ نفر و مجموعا ۱۸۸۹ نفر .

حداکثر استفاده

برای آنکه در نظر افراد مختلف طبقه زنان در مورد انقلاب اطلاع حاصل کنیم با تعدادی از آنان تماس گرفتیم و با هرکدام مدتی گفتگو کردیم . آنها ضمن تائید انقلاب و تمجید آن انتظارات‌خود را نیز با ما در میان گذاشتند . خانم نصرت‌کاشانچی دکتریزشک قانونی ، ضمن گفتگو راجع به انقلاب سفید و نتایج آن ، اظهار داشت که از ثمره این انقلاب جهانی‌زنان ایران‌حداکثر استفاده را برده‌اند و در حقیقت آزادی نسوان با این انقلاب به صورت تکمیلی در آمده است .

خانم کاشانچی گفت : من‌فکر میکنم حتی دشمنان این انقلاب‌نیز، نمیتوانند این حقیقت را انکار کنند و در تمام جهان با دیده احترام و تحسین‌به ایران‌مینگرند. رشد اقتصادی ۱۴ درصد ایران سابقه نداشته است .

زن ایرانی‌ازانقلاب ایران‌مهمترین و شایسته‌ترین سهم خود رانصیب خود ساخت . انقلاب ایران‌بحق بزرگترین و گرانبهاترین خدمات را بمزنان انجام داد .

شاهنشاه در مورد اعلام حقوق مساوی بانوان ایران با مردان فرمودند . . . یکی از بزرگترین وظائفی را که در برابر ملت‌ایران بعهده داشتم انجام دادم . . .

شاهنشاه درجای دیگرمیفرمایند: «... انقلاب ما وظیفه‌ای را که در مورد زنان ایرانی برعهده داشت ، با آزاد کردن آنان از قید زنجیر های کهن و دادن امکان هرگونه فعالیت و پیشرفت بدیشان در همه شئون مادی و معنوی اجتماع ایران انجام داد . از این پس خود آنها هستند که می‌باید خویش را شایسته این آزادی و شایسته سنن دیرینه تمدن اصیل و انسانی ایران نشان دهند و تاریخ آینده را بدانسان که در خور گذشته ما است پی ـ ریزی کنند ، و من ایمان دارم که زنان ایران این رسالت خویش را بخوبی انجام خواهند داد .

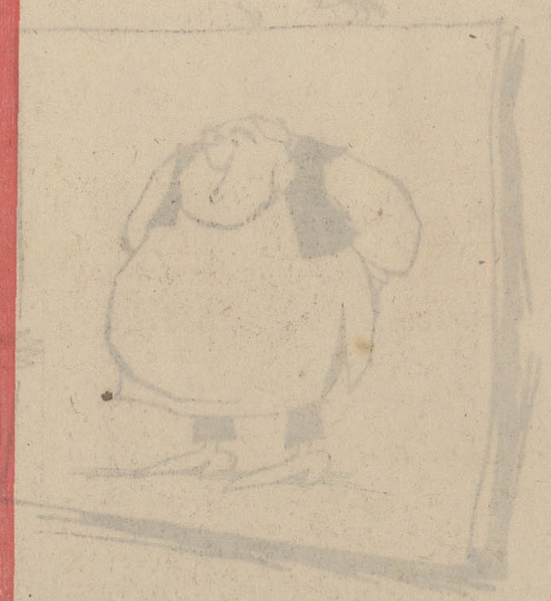

کوشش

دومین سال خدمت ارزنده خود را آغاز مینماید

ضمن عرض تبریک و تهنیت امیدواریم پیروزیهای

درخشانتری در خدمت بمردم نصیب این سازمان مفید

اقتصادی گردد.

علی تبریزی

حوله بافی هنر

منوچهر خوشخو

حبیب فردانش

حسین سکاکی (خانه ابریشم)

اکبر شعرباف

شرکت تولیدی آکبرت

شرکت توسن

شرکت پرخواب

شرکت پرسی پر

نصرت الله ممدوح

منوچهر نورمند

تولیدی شنل

محمد مهتاش

بپاس استقبال عموم از جشن ما
این اجناس برگزیده را نیز با
قیمت های کاملاً استثنائی
بفروش میگذاریم.

پارچه پرده ای گونی بافت عرض ۱۴۰ هر متر	۴۵ ریال
پتوی یکنفره چهارخانه ۱۲۰×۱۹۰	۱۹۰ "
پتوی یکنفره نقش دار ۱۲۰×۱۹۰	۲۹۰ "
پتوی یکنفره چهارخانه ضخیم ۱۴۰×۲۰۰	۳۹۰ "
پتوی یکنفره نقش دار ۱۵۰×۲۲۵	۴۵۰ "
پتوی یکنفره چهارخانه درشت ۱۵۵×۲۳۵	۴۹۰ "
پتوی یکنفره پرنیان از پشم طبیعی مرینوس	۸۹۰ "
پتوی دونفره پرنیان از پشم طبیعی مرینوس	۱۴۰۰ "
روبالشی	۴۰ "
ملحفه یکنفره	۱۰۰ "
بالش از پر مرغ	۲۰۰ "
بالش از پر قو با پارچه آلمانی ۵۰×۷۰ (مارک پرخواب)	۶۹۰ "
لحاف یکنفره از پر قو با پارچه آلمانی (مارک پرخواب)	۲۹۰۰ "
لیوان خارجی	۹ "
بشقاب چینی ۲۴ سانت گلدار آلمانی	۶۰ "
سرویس چینی غذاخوری ۶ نفره لب طلائی ۳۶ پارچه	۱۷۵۰ "
اجاق گاز سه شعله رومیزی پرسی گاز	۱۳۰۰ "
قالی خودرنگ مشهد با طرحهای مختلف مترمربع	۸۵۰ "
اطو برقی	۳۲۰ "
پلوپز برقی ۶ نفره	۱۲۰۰ "
تشک خواب فنری مارک رستو	۱۴۰۰ "

ازکوشش بخرید
بنفع شماست

گفتگوی تلفنی

۳۱۱۰۷۱

● قسمت «گفتگوی تلفنی» ، روزهای پنجشنبه تعطیل است‌و درعوض متصدیان این قسمت روزهای جمعه ازساعت ٤ تا۹ بعدازظهر آماده گفتگوی تلفنی با خوانندگان گرامی هستند.

★آلو من زهـرا پناهیان ـ چندی پیش به یک دکتر متخصص سوء هاضمه ، مراجعه کردم و۵۰ تومان بابت ویزیت پرداختم .از آنـجا که در بیماری‌ام بهبودی حاصل نشد،چند بار دیگر به پزشک مزبور مراجعه کردم و خلاصه آنکه مبلغ گزافی فقط بابت ویزیت پرداختم.چند شب پیش در روزنامه ها خـواندم که شورای پزشکی، برای حق‌العلاج پزشکان ضوابطی تعیین کرده است . خـواستم بنویسید تنها نباید بـه تعیین ضابطه‌ای اکتفـا کرد ، بلکه باید کنترلی هم درکار باشد .

★ الـو من بتول ـ خ ـ بمناسبت ایام سوگواری در خیابان بهار ، محافل مذهبی برپا میشود که برای من‌ودیگر مسلمانان این خیابان بـخصوص جوانان ما که ساعاتی را در آنجابه فراگیری‌مسائل دین میپردازندودرسایه معارف قرآن ارشاد می‌شود ، پسندیده است اما گاهی صدای بلندگوی پاره‌ای از آنها سیاربلند است که برای مردمی‌که دچاربیماری عصبی‌هستند وبرای خانواده هائی که بیمار یابچه کوچک در خانه دارند ، ناراحت کننده است.همه جاحکام دین اسلام مسلمانان را به پـرهیز از تـولید مزاحمت دیگران،سفارش مـی‌کند . خـوب است گردانندگان چنین اماکن مذهبی باین نکته توجه داشته باشند .

★ الـو من حسین ـ ق ـ من یک کاسب هستم و مغازه‌ام در خیابان خیام، مقابل‌در شرقی‌پارک شهر واقع است . جنب‌مغازه‌ام یک کوچه باریک هست که پانوق عده‌ای از افراد نایاب شده است . آنهـ گاهی در داخل کوچـه گرد هم جمع میشوند و بایکدیگر قمار می‌کنند و زمانی هـم سر کـوچه اجتماع کرده. برای‌کسبه ورهگذران‌ایجاد مزحمت می‌کنند. خواهش میکنم این موضوع‌را‌بمسئولان امر تذکر دهید .

★الو من حسین باقـری ، ساکن‌کوچه روحی‌مشعب از خیابان عین‌الدوله . لطفا بنویسید : حالا که شهرداری مشغول‌اسفالت ویا مرمت بسیاری از خیابان های‌تهران است. خوب است کوچما راهم که‌احتیاج مبرمی‌به مرمت دارد، مرمت کند . زیرا در سطح‌این‌کوچه‌اتومبیل روچاله‌چوله‌های‌فراوانی وجود دارد که تاکنون باعث واردآمدن خسارات زیادی به تعدادی انومبیل شده است.

● الو من‌اکبر‌رحیمی‌ـ حدود دوسال پیش قرار شد، وزارت‌اموزش‌وپرورش، به عده‌ای ازمعلمان‌خود در مقابل پولی که می گیرد خانه‌بدهد تااینده در مرداد مـاه سـال جـاری ، کنگ احداث ۵۰۰ دستگاه ساختمان در بالای شهرآراء به زمین زده شد . ولـی چون هنوزکه هنوزاست حتی اجری بروی اجر قرار نگرفته، احتمال‌آن میرود که معلمان ذینفع تا مدتهـا دیگر بـرای برخورداری ازخانه‌های مذکور منتظر بمـانند . خواستم بنویسید دراین امر خیر تسریع شود

● الو من ص. مهرابی‌ـ در یک خانه استیجـاری زندگی میکنم وچون‌چند فرزندی که دارم ، در سنینی هستندکه‌احتیاج به تفریح و بازی دارند و این امر در خانـه استیجاری امکان‌ندارد، رنج فراوان می کشم . از طرفی زمینی در خارج از محدوده دارم که اگر اجازه ساختمان در آنرا بمن بدهند ، از این وضع رهائی‌خواهم یافت. حالا که مسئولان اجازه اپارتمان سازی در خارج از محدوده‌ر داده‌اند، چه مانعی‌دارد که اجازه خانه سازی هم بدهند وهزاران نفر مثل مرا خوشحال‌کنند؟

کلاس مبارزه با آفت برنج تشکیل‌شد .

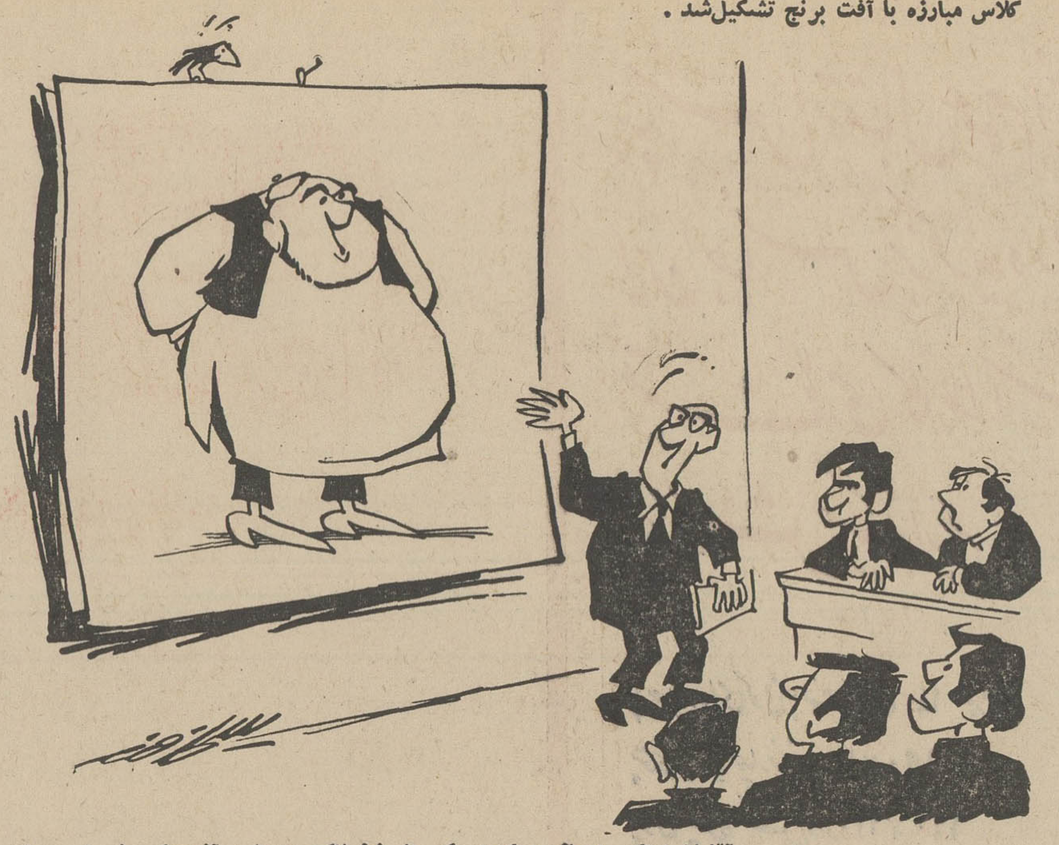

ـ آقایان اینکه ملاحظه می‌کنید یکی از خطرناکترین انواع آفت‌های‌برنج است !...

نامه‌به‌روزنامه

پزشك نامزتب !

مدتی است در بهداری‌بخش «چندق» دکتر بطور مرتب‌دیده نمیشود . از اینرو بیماران‌وقتی با نبودن دکتر در آنجا روبرو میشوند ، ناگزیرند راه طولانی بین چندق تا اصفهان را طی کنند ، تا برای معالجه خود به بیمارستانهای‌اصفهان‌بروند.مهمتر اینکه بیمارانی که احتیاج فوری به پزشك و دارو داشته باشند ، با توجه به فاصله‌چندق تا اصفهان ، خطراتی آنها را تهدید خواهد کرد . مسئولین امر بخاطر تامین بهداشت و درمان ما ، چنین بهداری را احداث کرده‌اند و حالا خوب است ترتیبی دهند که در بهداری ، همیشه یك پزشك وجود داشته باشد .

حسن‌دانش

معافیت مرغداران

صحبت از این است که مرغداران تهران ، از معافیت دهساله کشاورزان‌و دامپروران مستثنی شوند . از آنجا که اولیاء امور کشورتولیدکنندگان محصولات کشاورزی‌ودامپروری را که در تهیه مواد غذائی‌ملت ایران ، نقشی اساسی دارند مورد تشویق و مساعدت قرار میدهند ، این امر برخلاف آن نیت است . بدیهی است اگر مرغداران تهران . این معافیت بی‌بهره بمانند، مصرف‌کنندگان مرغ و تخم‌مرغ نیز باگرانی آن روبرو خواهند شد . و از طرفی جلوی رشد این منبع غذائی ، گرفته خواهد شد .از اولیا امور تقاضا داریم ما راهم از این معافیت‌برخوردار کنند.

سندیکای مرغداران تهران

به وعده وفا کنید !

خبری در مرداد ماه سال جاری از طرف شرکت‌مخابرات در روزنامه چاپ شده بود که حاکی ازبرگردان کردن کابل تعدادی شماره تلفن ، ازمرکز امجدیه به عشرت آباد بود .در همان تاریخ با در دست‌داشتن قبض شماره ۱۴۹۵۷۳ که مبلغ هزار تومان ودیعه آنرا در تاریخ ۴۷٫۳٫۶ پرداخته‌بودم به مرکز شبکه عشرت آباد مراجعه کردم . متصدی‌مربوطه وعده داد که بطور قطع در مهر ماه سال جاری نصب‌تلفن من و متقاضیان دیگری که در همین حدود ساکن هستند ، آغاز خواهد شد . اما تاکنون از تلفن خبری نشده است . بهتر است شرکت‌مخابرات‌به وعده‌ای که داده عمل کند و تلفن ما را هم نصب کند .

محمدعلی رهروان

کیسه‌های نایلون ...

نامه برگزیده‌ای را که در صفحه اطلاعات و مردم روزنامه اطلاعات مورخه ۵۱٫۸٫۲۸چاپ شده بود خواندم . نویسنده نامه پیشنهاد کرده بود که شهرداری حمل زباله ها را به صورت سربسته در داخل کیسه های نایلونی و توسط کامیون انجام دهد . بنظر من نیز این کار درست و بجاست ، چرا که تا حدود زیادی ، از آلودگی هوای محیط زیست جلوگیری می کند و از طرفی رفتگران زحمت کش‌شهرداری که با حمل زباله بصورت‌فعلی (روباز) در معرض خطرات بهداشتی قرار دارند ، با روش پیشنهادی حمل زباله ها،وضع بهداشتی بهتری پیدا می کنند. نکته‌ای که مرا بر آن داشت تا این نامه را بنویسم ،اینست که اولا ورود کامیون به‌بسیاری از کوچه های باریك و تو در توی شهر مشکل است و قسمتی از این طرح باین‌ترتیب بلااجرا میماند. ثانیا درصورتی که شهرداری این طرح را به مرحله عمل رساند ، بهتراست این کیسه های نایلونی را با بودجه خود تهیه کرده در اختیار مردم بگذارد ، چون ممکن است برای‌عده‌ای‌خریدن هر روز کیسه نایلونی مشکل باشد .

ناصر ـ گلابه

آگهی مزایده

شرکت سهامی چای ایران یک قطعه زمین مشجر بمساحت تقریبی بیست و هفت هزار متر مربع (شامل باقیمانده های کارخانه برنجکوبی و انبار های مربوطه و چند دستگاه ساختمان) واقع در بندر پهلوی را باتمام عرصه و اعیان‌و مستحدثات و ماشین‌آلات موجود در آن از طریق مزایده بفروش میرساند .

خواستاران میتوانند همه روزه در اوقات کار اداری از محل و تاسیسات آن بازدید نموده و برای دریافت مشخصات و شرایط‌شرکت در مزایده در لاهیجان به اداره کل چای شمال و درتهران بشرکت سهامی چای ایران ، واقع در خیابان وصال شیرازی شماره۲٫۱۰۷ مراجعه نمایند . مهلت قبول پیشنهادات تا آخر وقت اداری روز پنجشنبه سی‌ام آذرماه ۱۳۵۱ تعیین میشود .

م الف ۱۲۳۷٤

آـ ۶۰۶۱۰ شرکت سهامی چای ایران

۱۸۸ـ۵۰ـ۷۱

آگهی مناقصه

شرکت دخانیات ایران حمل در حدود ششصدو پنجاه تن کالای حاضر بمصرف و متفرقه از تهران به استان چهارم را بمناقصه میگذارد . داوطلبان میتوانند همه روزه باستثناء ایام تعطیل رسمی باداره باربری این شرکت مراجعه وبا دریافت یك‌نسخه از شرایط مشخصات و اطلاع کامل از مفاد آن پیشنهاد خودرا تنظیم وبه پیوست شرایط مشخصات امضاء شده تاساعت نه صبح مورخه« ۵۱٫۹٫۱۹» باداره دفر شرکت دخانیات تسلیم‌و رسید اخذنمایند تادرجلسه‌ای که ساعت ده صبح همانروز در شرکت تشکیل خواهدشد بازو مورد رسیدگی قرار گیرد حضور شرکت کنندگان و یانماینده آنها درجلسه آزاد شرکت در ردو قبول یك یاکلیه پیشنهادات مختار است ضمنا به پیشنهادات مبهم و مشروط و یا این که بعداز وقت تعیین شده برسد ترتیب‌اثر داده نخواهد شد.

م‌الف ۱۲۹٤۲ شرکت دخانیات ایران

تسلیت

جناب آقای مهرعلی مومنی
دبیران و کارکنان دبیرستان دکتر نصیری مصیبت وارده را تسلیت گفته بقای عمر بازماندگان را از خداوند متعال مسئلت‌داریم.
دبیران و کارکنان دبیرستان دکتر نصیری

همکار محترم آقای مهرعلی مومنی
با کمال تاسف مصیبت وارده را به شما و خانواده گرامی صمیمانه تسلیت میگوئیم
قوام‌الدین حبیبی‌ـ جواد جوادی‌ـ محمد رضا بریجانیان

جناب آقای اکبر اعتماد
باکمال تاسف درگذشت مادر گرامی‌تان را از طرف خودو کارکنان مرکز برنامه‌ریزی علمی وآموزشی موسسه تحقیقات‌وبرنامه ریزی علمی و آموزشی تسلیت می گوید .
سیروس قرجه داغی

جناب آقای اکبر اعتماد
ریاست محترم موسسه تحقیقات و برنامه ریزی علمی وآموزشی
از واقعه درگذشت‌مادر بزرگوارتان بینهایت متاثر ومتاسف بوده مصیبت وارده را به آن جناب و خانواده محترم تسلیت‌گفته بقاء و سلامت جنابعالی را از خداوند متعال خواستاریم .
امور مالی و اداری
موسسه تحقیقات و برنامه ریزی علمی و آموزشی

جناب آقای اکبر اعتماد
قلبی اندوهگین درگذشت مادر گرامی را حضور جنابعالی و خاندان محترم از طرف خودو کلیه‌کارکنان مرکز خدمات کتابداری موسسه تحقیقات و برنامه ریزی علمی و آموزشی تسلیت‌میگوید.
مهین نفضلی

جناب آقای اکبر اعتماد
رئیس محترم موسسه تحقیقات وبرنامه ریزی علمی وآموزشی
کارمندان مرکز مدارک علمی بانهایت تاسف مصیبت واردهرا به آن جناب و خانواده محترم تسلیت میگویند و خود را در سوگتان شریک میدانند .
از طرف کارمندان مرکز مدارک علمی‌ـ علی سینائی

جناب آقای کاظم حسنین
بانهایت تاثر و تالم مصیبت وارده را از صمیم قلب تسلیت میگوئیم .
امور مالی و اداری
موسسه تحقیقات و برنامه ریزی علمی و آموزشی

خانواده محترم اشرف سمنانی
در سوگ نوگل از دست رفته حسن من نیز با شما شریکم
محمود حمیدی

آقای حسن و خانم سادات نیک عهد ـ امیر ، حوری، نیره موسوی
از درگذشت برادرم تقی نیک عهد متاسف و درماتم شما شریکم .
اهواز ـ استانداری . سلیمانی

جناب آقای دکتر پیرنیا استاد و ریاست محترم دانشکده پزشکی
کادر آموزشی و اداری مرکز آموزشی و درمانی فارابی مصیبت وارده را به آنجناب و خانواده ارجمندتان صمیمانه تسلیت می گویند .
استاد و رئیس مرکز آموزشی‌و درمانی فارابی
پروفسور قوام صدوقی

جناب آقای مهندس رضا عادلی
مصیبت وارده را صمیمانه تسلیت عرض میکنم .
همایون سیدان

استاد محترم جناب آقای دکتر پیرنیا ریاست محبوب دانشکده پزشکی
پزشکان و پرستاران و کارکنان اداری بیمارستان‌جهانشاه صالح مصیبت وارده را خدمت جنابعالی تسلیت عرض و سلامت و طول عمر بازماندگان آن خاندان جلیل را ازدرگاه ایزد متعال مسئلت مینمایند .
سرپرست بیمارستان جهانشاه صالح ـ دکترحسین‌پارسا

هیئت مدیره و کارکنان شرکت سهامی خاص دی
مراتب همدردی و تسلیت خود را حضور خانواده های محترم اعتماد ـ حسنین و سایر خانواده های وابسته‌تقدیم میدارند .

جناب آقای علی اصغر رحیمی نژاد
بانهایت تاثر و اندوه فوت پدر گرامیتان را تسلیت‌عرض نموده و خود را در غم شما شریک میدانم.
ابوالحسن یغمائی

مصیبت وارده را بخانواده محترم اعتماد. مکارم‌چیان. حسنین تسلیت عرض مینماید .
محمد سعید قصیری

هیئت مدیره‌و کارکنان شرکت سهامی خاص‌سرا
با نهایت تاسف مصیبت وارده را به جناب آقای‌دکتر تقی مکارم‌چیان و خانواده محترم اعتماد و خانواده های وابسته تسلیت عرض مینماید .

جناب آقای دکتر پیرنیا
ریاست معظم دانشکده پزشکی
کارکنان آموزشی و اداری آموزشگاه عالی ماماشی مصیبت وارده را تسلیت عرض نموده و خود را در این غم شریک میدانند .
رئیس آموزشگاه عالی ماماشی ـ دکتر حسین پارسا

جناب آقای دکتر ابوالقاسم پیرنیا
دبیر کل محترم بنیاد ملکه پهلوی
کارکنان و کارمندان بنیاد ملکه پهلوی با نهایت تاثر مصیبت وارده را تسلیت عرض‌نموده سعادت و سلامت جنابعالی وخانواده گرامیتان را از خداوند متعال خواستار است .

باکمال تاسف ضایعه تاثر انگیز شادروان مهندس شکرائی مدیر عامل شرکت شیشه قزوین را به روساء محترم و کارمندان‌و کارگران آن شرکت تسلیت عرض می نماید .
کرمانشاه ـ بازرگانی شیشه اسکوئی

بررسی

سخنرانی سناتور نیك پی

طلای سفید در دشت گرگان نهفته است

سناتور اعزاز نیك پی

سناتور اعزاز نیك‌پی‌سناتورانتخابی اصفهان در جلسه علنی مجلس سنا نطقی براساس مسائل کشاورزی ایران ایراد کرد که متن آن‌درزیرباستحضار خوانندگان محترم میرسد:

همه چیز درگرو کشاورزی

سناتور نیك‌پی در ابتدای سخنان خود گفت :

باکمال غرور و سربلندی باید گفت تمدن ما ، فرهنك ماو نبوغ ما در همه شئون حد و مرز نمی شناسد بلکه از سرحدات ماتجاوز کرده و در عرصه پهناور گیتی با درخشندگی خیره ـ کننده‌ای خودنمائی میکند این واقعیت‌را همه شناخته‌اند که کشور ایران باتکیه بر تاریخ مشعشع خود در.زمانی بسیار کوتاه به ترقیات شگرفی دست یافته که درخور چنین جامعه باچنان پشتوانه است. بعقیده بنده از روی حق بزرگترین‌تحول میرود تاسهم مهمترین امر در این‌عصر طلائی گردد وآن امر کشاورزی است که باید آنرا سرآمد همه اصلاحات و سرلوحه سعادت ها نامید ، باید اذعان کرد همه چیز درگرو کشاورزی است . فرهنك ، اقتصاد ، صنعت ، قدرت و بالاخره زندگی زیر سلطه کشاورزی‌قرار دارد.

سر بی کلاه ، پای بدون کفش و بدن بدون پوشش قابل تحمل است و حیات بدون آنها قابل ادامه اما باشکم خالی زندگی محال است . تمام تلاشها، کشمکش ها، جنك ها برای پر کردن این شکم پیچ‌پیچ است اگر چه بهیچ نیارزد .

قانع و باپشتکار

ناطق افزود : ایران ماقبل از هر چیز یك کشور کشاورزی است.اکثریت عظیم ساکنان این مرزوبوم راکشاورزان تشکیل میدهند و به نسبت وسائلی که در اختیار دارند باید گفت کارآمد ـ ترین ، جدی‌ترین و قانع ترین زارعین روی زمین بشمار میروند . بنده که با دقت غالب نقاط عالم را از مد نظر گذرانده و یك عمر در کشور خودمان باکشت وزرع سروکار داشته‌ام باجرات عرض میکنم فداکاری و پشت کارزارعین ایرانی در تاریخ کشاورزی بی نظیر است کجا دیده شده برای تهیه‌مختصر آب در آن دشتهای سوزان بانیش تیشه سنك خارا را در عمق دویست متر و طول صد ها کیلو متر بتراشند تاآنی یکف آرند وبه غفلت نخورند . بیائید قنوات اصفهان ویزدو کاشان راتماشا کنید واز چنین عمل سرانگشت بشرکه باید آنرا اعجاز کشاورزی و شامخ ترین اثر رشادت و جوانمردی دانست حیرت نمائید . در کجای دنیا بزرگترین متخصصین توانسته‌اند از یك قطعه‌زمین در ظرف یکسال سه نوع‌محصول‌برداشت کنند اما آنچه محال بوده با دست پر انجام شده و یا بعدا جامه‌عمل بپوشد مانند اجرای مقررات اصلاحات ارضی و بستن سدها و تنظیم آنها و ایجادتعاونی ها و تشکیل واحد های بزرك کشاورزی و برداشت حداکثر بهره از زمین و آب ازجمله اقدامات اساسی محسوب میشود لیکن از طریق سهلتر و سریعتر میشود کشاورزان را به کشت بهتر و برداشت بیشتر تشویق کرد . باید از یکطرف امکان دسترسی آنان را بوسائل مکانیزه فراهم ساخت طوری که آن وسائل به قیمت مناسب و بقدرکفایت در دسترس آنها قرار گیرد و از حیث ادوات یدکی و تعمیرگاه در مضیقه نباشند . زیراگاو و گاواهنی برای همیشه با زمین وزارع وداع گفته و از میدان کارزار خارج شده امامتاسفانه هنوزماشین هم‌نتوانسته بطور کامل جای خالی را پرکند ازطرف دیگر باید برای فروش فرآورده های زراعی خصوصا غلات بازار فراهم‌ساخت که دست دلالها و واسطه ها از آن کوتاه باشد تا بین قیمت تمام شده با هزینه سنگین که زارع‌باید متحمل شود‌وبهای فروش مناسب عادلانه برقرار گردد . اگر تراکتور و کمباین از عوارض‌معاف باشند و ارزانتر بدست آید و اگرگندم مستقیما از دست کشاورز بدست نانوا برسد هم تولید کننده و هم مصرف کننده بهره‌مند خواهند شد .

جنبش محسوس

سناتور عزیزاله اعزاز نیك‌پی‌درپایان سخنان خود گفت :

هر واقعه‌ای در دنیا رخ دهد زیانی به آب و زمین نمیرسد . همه‌چیزفرسوده میشود و از بین میرود اما زمین و آب همیشه شاداب و جوان است . آب مایه حیات است و خاك پایه زندگی و ما جز لایتجزای آب و خاك وطن خود هستیم . حالا که بامر آن راهنمای دانا و قطب نمای نیل به سعادت‌های کشاورزی از همردیفان خود پا فراتر می‌نهد و صنعت را بخدمت خود می‌پذیرد و در بالای سایر اصلاحات قرار میگیرد موقع آنست که همه دست در دست هم نهیم و پای در رکاب گذاریم و چهار اسبه به‌طرف مقصود بتازیم و کشاورزی کشور را به بالاترین سطح برسانیم خصوصا که موجبات از هرجهت فراهم است و اخیرا جنبش محسوس وچشم‌گیری در دستگاه وزارت کشاورزی بچشم میخورد . پس چنانچه شاهنشاه آگاه بهمه رموز ، با آنهمه علاقه و دلسوزی راه رستگاری‌را مانند همیشه نشان داده‌اند بایددراجرای نیات پر برکات رهبر گرانقدر خودجان فشانی کنیم . بنده وظیفه خود دانستم مراتب شکرگزاری جامعه کشاورزی خصوصا کشاورزان حوزه اصفهان ، یزد و کاشان را از فراز تریبون این مجلس محترم بسمع مبارکشان برسانم تا مفاد تلگرافات شکرگزاری آنها منعکس شده باشد .

امکان دسترسی بوسایل مکانیزه

ناطق اضافه کرد : بنده استعداد های طبیعی نقاط مختلف کشور خودمان مانند آذربایجان ، خراسان ، خوزستان، کرمان یا فارس را نمیخواهم توضیح دهم اما مسلم است که خداوند ازنعمت ها سهم بزرگی بما داده که باید قدر شناسیم و حداعلای استفاده را ببریم . اقدامات اصولی که در سطحی وسیع

کاترپیلار
مظهر قدرت و استحکام

« موتور گریدر شماره ۱۴۰ کاترپیلار بقدرت ۱۵۰ »
اسب در چرخ طیار

• موتور دیزل با تکنیك کاملا برجسته واستاندارد مختص کاترپیلار ـ قابل اطمینان و باصرفه
• قدرت کارائی و انعطاف پذیری در شرایط مختلف کار
• تغییر زاویه تیغه بمیزان بسیار دقیق
• رانندگی راحت ، سرویس و نگهداری آسان
• ادوات و ملحقات گوناگون برای عملیات مختلف راهسازی

نماینده انحصاری ماشین آلات کاترپیلار در ایران
شرکت ماشینهای راهسازی (سهامی خاص)
اداره مرکزی : تهران خیابان سعدی شمالی شماره ۱۶۸ تلفن : ۱۰ـ۳۱۴۰۰۱ و ۲ـ۳۱۶۸۹۱
اداره سرویس فنی و قطعات یدکی : کیلومتر ۱۸ جاده کرج تلفن : ۵ـ۹۷۶۰۴۳ و ۶۶۵۲۵۹ و ۶۶۴۸۰۴
شعب : اهواز ـ شیراز ـ اصفهان
MASHINHAYE RAHSAZI COMPANY LTD.
شرکت‌ماشینهای‌راهسازی(سهامی‌خاص)
YOUR CATERPILLAR DEALER

از: دکتر هوشنگ عاملی
مدیرگروه زنان ومامائی دانشگاه جندی شاپور

طرحی برای شناخت پزشکی نوین

خلاصه‌ای از نظریاتم‌را بعداز بازدید از دانشگاه ها جهت‌ـ ارزیابی شخصی جهت پی‌ریزی آموزش دوره دکتری‌وبخصوص جراحی زنان‌و مامائی‌در دانشگاه جندی‌شاپور بازگو می نمایم شاید موجب روشن شدن‌بعضی نکات در مورد دانشگاه‌هاوضع آموزش‌و کمك به‌طرح ریزی برای آتیه‌ای درخشان در دانش ایران شود.

به‌نظراینجانب که خودریاست دپارتمان بیماریهای زنان‌ومامائی دانشکده پزشکی جندی‌شاپور رابرعهده دارم‌باید مدیران‌لایق درصدرامور آموزشی باشندودر حقیقت‌وارد به‌حرفه خود ودرعین حال صدیق و قاطع باشند. امکانات موجود باید در اسرع وقت در اختیارمسئولان‌واستادان مربوطه قرار بگیردو اصل‌مهم دیگراینست که رفاه زندگی استادفوق‌العاده‌اهمیت دارد بیمه عمروبهداشت ـ شرکت های تعاونی وساختمانی برای این طبقه حتما بایدعملی شود و یا لااقل موردنظر باشد.

امکانات خوب برای تحصیل ابتدائی‌و متوسطه‌فرزندان استادان دانشگاه موجب‌دلگرمی وپای‌بندی آنان به‌محیط‌آموزشی آنها خواهدشد.

فضای سالم آموزشی

البته تنها مادیات موجب‌ارضاء استادان ماتیست بلکه باید تا آنجاکه امکانات موجود به مسئولان امر اجازه میدهد موجباتی فراهم آورند که آنچه آنهافراگرفته‌اند بتوانند به‌کار بندند واین خود موجب رضای باطن ولذت معنوی میشود و نتایج این‌کار تحقیق وکشف بدنبال دارد.

بعد از این مسائل سیستم آموزشی صحیح باید درمد نظر باشدوچون ما مجتهد جامع ـ الشرایط در علم پزشکی‌امروز نیستیم باید مقلد خوبی‌باشیم ودرعین حال باکوشش‌و فعالیت وبه‌کاربردن مغزواستعداد خود برد‌انش روزبیفزائیم. بطورمثال بنظر اینجانب دانشکده پزشکی شیراز الگوئی برازنده برای پیدا کردن سیستم آموزشی پزشکی‌ما است. ایرادی‌که‌به این سیستم گرفته می شود اینست که زبان فارسی زبان رسمی دانشکده نبوده‌واین کاستی برای ملیت ما است‌ولی جواب‌اینست که زبان رسمی و کتب‌استانداردرسمی را خارجی کنیم ولی‌زبان پارسی شیرین‌را درجوار آن خوب بیاموزیم. ایراد دیگر متعدد بودن زبان هاومکاتب طبی‌است در جواب بایدبگویم که به نظرمن‌وزارت علوم وآموزش عالی می‌توانند تحقیقات لازمه را بنماید و پورسانتاژی از دانشجویان و استادان آشنا به زبان های انگلیسی‌وفرانسه وآلمانی نموده واژروی آن مثلا زبان رسمی ۷۰درصددانشکده‌های پزشکی ایران انگلیسی و ۱۵٪ فرانسه و ۱۵٪آلمانی می شود و تازه می‌توان هماهنگی نزدیك بین این سه مکتب ایجادکرد و رابطه مستقیم یا غیر مستقیم با دانشگاه های طراز اول‌اروپا وآمریکا برقرار نمود. نتایج این کارچه خواهدشد؟ نتایج این می شود که اولا بالاجبار دانشجویان یك زبان را یاد گرفته وطب‌دست اول فرا می گیرندو ما مجبور نیستیم که جزوه بگوئیم ویاتالیفات فارسی داشته باشیم که بعد از بچاپ رسیدن چندین سال از کتاب های مشابه خارجی عقبتر و کهنه‌ترند ،بگذریم از کتب دانشگاهی که در حال حاضریك ربع یانیم قرن از اطلاعات‌جدید عقبترندو با استادانی که‌هنوز همان‌ساز ۲۰ تا ۳۰سال قبل‌را می‌نوازند.

خداکند که بافعالیت مسئولان دلسوزو جوان‌وزارت علوم و روسای دانشگاه هاو دانشکده های پزشکی‌کشور این آرزو های منطقی ماازستادان جوان جامه عمل‌پوشیده و نتایج ثمر بخش آن‌موجب فارغ‌التحصیلان برجسته درسطح‌دنیائی شود.

تلاش برای پر کردن فاصله کارگر ساده‌ومهندس

مدرسه‌ی عالی ساختمان در آغاز دومین سال حیات رسمی خود ،ما را در جریان هدفها و خط مشی مدرسه قرار می‌دهد.

آقای بیژن واعظی ، مهندس ساختمان از انگلستان ، عضو هیئت موسس و معاون‌آموزشی این مدرسه ، با دلگرمی‌توضیح میدهد که :

«ما از سال ۱۳۵۰ کار خودرا با عنوان «مدرسه عالی‌ساختمان ادامه دادیم ، زیرا از سال۴۸ بانام موسسه‌ی امور ساختمانی جدید و موسسه تکنولوژی ساختمان ، دوره‌ی ساختمان ـ سازی را که در حال حاضر هم تدریس می شود آغاز کرده بودیم.

هدف ما از ایجاد این مدرسه تربیت افراد متخصص واجرائی در امور ساختمانی است که معتقدیم بخصوص در شرایط امروزی که اهمیت تخصص و تقسیم کار بحد کافی روشن شده است ، سخت به آن نیازمندیم.

فارغ التحصیلان ما با یك دوره‌ی دوساله ـ که امیدواریم در آینده افزایش یابد حداقل مهندس ساختمان و کارگر ساده خواهند بود. فارغ ـ التحصیلان این‌مدرسه‌بااطلاعات علمی و فنی کافی کمك موثری در اجرای یك طرح ساختمانی می توانند باشند و عدم رضایت کارفرمایان را نیز بحداقل کاهش دهند.»

مدرسه‌عالی ساختمان‌هم‌اکنون ۳۵۰ دانشجو دارد که ۲ نفرشان خانم هستند و بعد از ۷۰واحد درسی‌که بیشترجنبه‌ی عملی دارد و تحویل پروژه‌ی دیپلم ، دانشنامه‌ی فوق دیپلم دریافت می کنند.

مسئول طرح‌و برنامه ریزی و مشاور آموزشی مدرسه‌درباره‌ی هدفهای آموزشی این‌دوره‌چنین می گوید : به علت محدود بودن دوره مامیکوشیم ، انواع تکنیکهای ساختمانی‌رابیاموزیم. وبدیهی است که تکنیك‌خاصی نمی تواند مورد نظر قرار گیرد، اما به مسائل ساختمانی که امروز مورد نظراست توجه داریم . مثلا هم‌اکنون ، طرح «پیش ساختگی» که از بتون ساخته می شود به علت نبودن کارگران متخصص در ایران نمی تواند اجرا شود در حالی که بسیار ارزانتر و مناسبتر از ساختمان های فولادی است.

فارغ التحصیلان ما از عهده‌ی اجرای این طرحها برخواهند آمد . ما موسسه‌ی‌جوانی‌هستیم و هنوز فارغ التحصیلان مارسما وارد بازار کار نشده‌اند لکن به‌مسئولیت مدرسه کاملا آگاهیم و معتقدیم که اگر هدفمان را آنطور که می خواهیم دنبال نکنیم ، شکست وناکامی ما قطعی خواهد بود.

مدرك گرایی که امروزبشدت رایج است توجه به ارزش‌های معنوی و واقعی را کم می‌کند. ما انتظار داریم بدون توجه به درجه‌ی لیسانس یا فوق‌لیسانس وغیره توانائی و تخصص مورد نظر باشد تا کیفیت کار این مدرسه آشکار شود».

خبرنگار روزنامه هنگام گفتگو با مهندس بیژن واعظی‌معاون آموزشی مدرسه عالی ساختمان.

گله دوستانه

اعضای‌انجمن فیلارمونیك تهران که در ماه ، چندین برنامه از آنها در تالار دانشکده هنر های زیبای دانشگاه‌تهران‌اجرامیشود ،از بی‌توجهی وعدم همکاری نگهبانان در ورودی بزرك دانشگاه گله داشتندو می‌گفتند : نگهبانان دانشگاه اتومبیلهای حامل اعضای انجمن فیلارمونیك را که برای اجرای برنامه به این محل میروند ، به محوطه دانشگاه راه نمیدهندو این امر باعث ناراحتی هائی شده. منجمله اینکه اعضای انجمن ناگزیرند اتومبیل خود رادر خیابان های اطراف دانشگاه پارك کنندوچون برنامه‌انجمن سرساعت در تالار دانشکده هنر های زیبا آغاز میشود ، بکرات اتفاق افتاده که تا خود را از محل پارك‌اتومبیل که‌فاصله زیادی تا دانشکده هنر ها دارد به محل اجرای برنامه‌برسانند، در های تالار بسته شده‌است. خوب است مقامات دانشگاه که برای تمامی کادر آموزشی واداری خودپروانه ورود اتومبیل به دانشگاه صادر کرده‌اند ، در شبهایی که این قبیل برنامه ها در دانشکده های مختلف دانشگاه اجرا می شود ، تسهیلاتی برای‌ورود اتومبیل مدعوین به محوطه دانشگاه در نظربگیرند تا برای‌دعوت شدگان که در میان آنها افرادسالمند نیزوجود دارند اشکالی‌پیش‌نیاید.

نابینائی مانع تدریس نیست

در کنفرانس مصوعاتی‌دکتر مجیدی وزیر کاروامورا‌جتماعی که دیروز بمناسبت آغرهفته روشندلان تشکیل بود دکتر ضرابی رئیس جمعیت رفاه نابینایان مطالبی در زمینه اشکالات اشتغال نابینایان تحصیلکرده بیان داشت وضمن آن گفت : دانشسرای عالی به علت این که نابینایان با نقص عضو قادر به‌انجام وظیفه نیستند از پذیرفتن آنها برای تربیت دبیر سر باز میزند و بهمین مناسبت از وزارت آموزش و پرورش و دانشسرایعالی گله کرد.

محاکمه مارشال پتن

روشندل دکتر رضائی فراقی دبیر آموزش و پرورش وعضو هیئت رئیسه جمعیت نابینایان‌در تائید اظهارات دکتر ضرابی‌دائر بر شایستگی نابینایان برای احراز پست های دبیری‌ومدرسی موسسات آموزشی در گفتگوئی به‌خبرنگار ما گفت :

من بعد از جنك دوم‌بین‌المللی که برای معالجه چشم خودبه پاریس رفته بودم در محاکمه مارشال پتن شرکت کردم‌هنوز با این که سالها از آن زمان‌می گذرد برجسته ترین قسمت‌های مدافعات‌مارشال کهنسال‌فرانسوی در حافظه‌ام نقش بسته . من باآنکه مارشال را نمی دیدم ، تنها باشنیدن طنین صدا و کلمات محکم او تصویر وی را در ذهن خود چنان‌مجسم کرده بودم که هنوز برآنم که با واقعیت ، تفاوت چندانی نداشت . این بینائی دل‌وضمیر من بود که گوئی همچون دریچه‌ای روشن به آن دادگاه گشوده میشد، و همه چیز را بوضوح و روشنی در برابرچشم دل من منقش میکرد .وی‌اضافه کرد: من هم اکنون شغل‌دبیری دبیرستان های تهران را دارم و فکر نمی کنم شاگردی داشته باشم که از نحوه تدریس من گله داشته باشد. دکتررضائی سپس میگوید وزارت آموزش‌و پرورش و دانشسرایعالی بایدبا نابینایان راه بیاید.

اخبار دانشگاههای شهرستانها

ـدوره بین‌المللی منطقه‌ای تغذیه در بهداشت عمومی که با همکاری سازمان بهداشت جهانی ، سازمان خواروبار و کشاورزی جهانی و یونیسف در دانشکده بهداشت دانشگاه تهران شروع بکار کرده است بمدت پنج هفته جلسات خودرا برای آشنا ساختن شرکت ـ کنندگان باتازه های علم تغذیه ونحوه گنجانیدن خدمات تغذیه‌ای در برنامه های بهداشتی دنبال خواهد کرد.

علاوه بر همکاری استادان دانشگاه تهران ،دانشگاه پهلوی ، دانشگاه ملی ، کارشناسان و مقامات وزارت بهداری و انستیتو خواربار و تغذیه ، بیست تن‌ازپزشکان و کارشناسان بهداشتی کشور های اتیوپ ، اردن ، افغانستان ، بحرین ، پاکستان ، مصر سودان ، سوریه ، عراق و یمن نیز دراین جلسات شرکت دارند.

انتخابات دانشجوئی

ـانتخابات نمایندگان دانشجویان دانشکده حقوق و علوم سیاسی ، در طول چندروز گذشته انجام ونمایندگان دانشجویان بعضی از کلاسها برگزیده شدند.

آدم وحوا

ـگروهی از دانشجویان علاقمند مدرسه عالی‌ریاضیات کرج ، مشغول تمرین نمایشنامه‌ای‌بنام آدم‌وحوای‌قرن‌ما که بوسیله خود دانشجویان نوشته شده هستند.

قرار است این نمایشنامه بزودی در محل مدرسه عالی ریاضیات کرج بروی صحنه آورده شود.

مرگ درصحنه

چهارم آذرماه ، دانشکده هنر های زیبای دانشگاه تهران ، نمایشنامه « مرگ در صحنه » رابروی صحنه میاورد.

این دومین تجربه تئاتری « عسگر قدس » نویسنده و کارگردان این پیس بشمار میرود. بازیگران این‌نمایش عبارتند از :

نازی محمودی ، داود احمدی ، توفیق عظیم‌زاده ، غلامحسین لطفی منصور عطائی ، عسگر قدوس.

سفر دانشگاهی

روز دوشنبه ، مهندس سیامك قمیشی رئیس‌مدرسه‌ی عالی ساختمان مسافرت خودرا به کشور های اروپائی و امریکائی آغاز کرد، تابا تماس با موسسات فنی‌وآموزشی کشور های انگلستان ، آلمان ، فرانسه ، وامریکا ،برنامه های فعلی این مدرسه رابابرنامه های آموزشی آن موسسات تطبیق دهد . وبا ایجاد ارتباط با این موسسات مدرسه‌ی عالی ساختمان در جریان آخرین تحولات فنی ساختمان قرار گیرد وامکان سفر های تحقیقاتی‌وتکمیلی برای فارغ‌التحصیلان این مدرسه‌ی عالی فراهم گردد.

پروفسور گریشمن :

گزارشی ازمراسم تجلیل اعضای کمیته‌مدیره بین‌المللی یادنامه جشنها

نخستین بار در جنوب ایران اختراع شد

گیرشمن ایرانشناس معروف

عصر دیروز ضیافتی از طرف آقای شجاع الدین شفا معاون فرهنگی دربار شاهنشاهی ، به افتخار آقایان پروفسور جوزپه‌ـ توچی ، پروفسور هانری کربن ، پروفسور درمان گیرشمن ، پروفسور گئوویدن گرن و پروفسورژاك دوشن‌گیمن‌اعضای کمیته مدیره بین‌المللی تدوین و انتشار یادنامه فرهنگی جشن دو هزارو پانصدمین سال‌بنیان‌ـ گذاری‌شاهنشاهی‌ایران‌برگزار شد.

در این ضیافت که‌در کتابخانه پهلوی انجام شد ،گروهی از شخصیت های علمی و فرهنگی کشور حضور داشتند.

این ضیافت ، فرصت مغتنمی بود تابا‌پروفسور گیرشمن گفتگوئی داشته باشم ، وی مرا با مهربانی‌و صمیمیت‌خاصی می پذیرد . از پروفسور می‌ـ خواهم تا درباره عقیده‌ای که چندی قبل ابراز کرده بودمبنی بر این که خط برای نخستین بار در دشت لوث اختراع‌شده است ، توضیح بیشتری بدهد. وی می گوید :

«این احتمال وجود دارد که خط برای نخستین بار درجنوب ایران اختراع شده باشد ، ولی در بین‌النهرین نیز خطی‌اختراع شده بود ، ولی اینها بایکدیگر ارتباطی ندارند و نمی توان به صراحت گفت که خط پس از اختراع در جنوب ایران به بین‌النهرین راه‌یافته یابالعکس ، متاسفانه هنگامی که با«پراستو» در مورد بین‌النهرین مشغول مطالعه بودیم تا بدانیم که خط ابتدا در آنجا بوجود آمده ، ماموریت من عوض شد . اما راجع به این که کدامیك از این دو خط قدیمی تر است،من احتمال میدهم که خط اختراع شده در جنوب ایران ،پیش از بین‌النهرین بوجود آمده باشد.

از پروفسور گیرشمن می‌پرسم آیا بجز جنوب ایران و بین ـ النهرین ، در تمدن های دیگر باستان ، خطوجود داشته‌است؟ می گوید :

«این مطلب را دقیقا نمی‌توان جواب گفت ، چون در مصر ، بین‌النهرین‌وجنوب ایران‌تقریبا در یك زمان انسانها شروع به اختراع خط کردند ، علاوه براینها در دره پنجاب و سندهم خطوطی پیدا شده که دلیل بر وجود خط در آنجا بوده است. اما بطور قطع نمی توان تعیین کرد که منشاء اصلی خط از کدامیك از این نقاط است ، ولی‌احتمال اختراع خط رامی توان به این چهار سرزمین‌یعنی جنوب ایران ، دره‌سند ، بین‌ـ النهرین و مصر داد که بنظر من‌احتمال اختراع خط ،درجنوب ایران بیشترازسایر نقاط‌است.»

پنج دانشمند نامبرده اعضای کمیته علمی بین‌المللی مرکب از بیست نفر از مهمترین‌ایران شناسان کنونی جهان‌هستند که باهمکاری‌اعضای‌شورای‌فرهنگی سلطنتی ایران کار نظارت‌علمی برچاپ و انتشار یادنامه‌فرهنگی جشن شاهنشاهی‌ایران‌رابرعهده دارند . این «یادنامه» که‌یکی از بزرگترین آثار علمی عصر حاضر خواهد بود ، مجموعه‌ای از یکهزار مقاله تحقیقی در باره تاریخ وشاهنشاهی و تمدن و فرهنگ ایران است که به مناسبت دو هزار و پانصدمین سال بنیانگذاری شاهنشاهی ایران توسط ۷۰۰ تن از دانشمندان برجسته ۴۳ کشور جهان به ۳۰ زبان مختلف‌نوشته شده است و مجموعه آنها در دوره‌ای شامل یکصد جلد و ۵۰۰۰۰ صفحه توسط کتابخانه پهلوی به چاپ خواهد رسید .

کمیته علمی بین‌المللی که کارنظارت برانتشار این دائرة‌ـ المعارف عظیم را برعهده‌دارد تحت سرپرستی عالیه شاهنشاه آریامهر قرار دارد ودانشمندان عضو این کمیته تاکنون بیش‌از یکهزار کتاب و مقاله تحقیقی درباره تاریخ و فرهنگ ایران تالیف کرده‌اند.

آقای شفاطی نطقی به‌زبان‌های فارسی و فرانسه خدمات این دانشمندان و همکاران آنهارا نسبت به فرهنگ ایران مورد تجلیل قرارداد و اظهار داشت که مجموعه بی سابقه‌ای که با نظارت‌علمی این‌عده‌ودانشمندان شورای فرهنگی سلطنتی ایران به چاپ خواهد رسید به عنوان بزرگترین اثر تاریخ مطبوعات ایران و یکی از بزرگترین آثار علمی تاریخ یادگار جاویدی از خدمات این‌دانشمندان به‌پیشرفت دانش و فرهنگ بشری خواهد بود.

در نمایشگاه سیر تحولات مطبوعات

هزاران نسخه از نخستین شماره روزنامه اطلاعات به‌دانشجویان داده‌شد

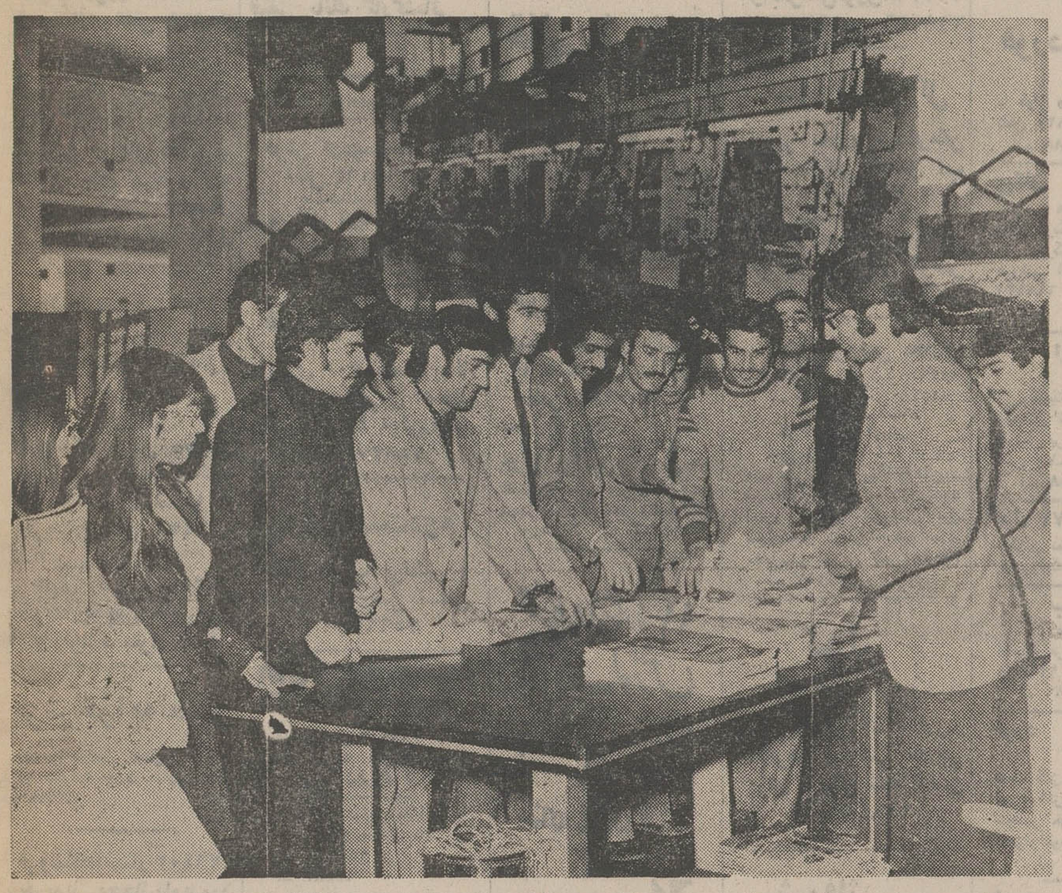

تاکنون حدود ده هزار نفر ازنمایشگاه سیرتحول مطبوعات‌که‌بمناسبت جشن‌فرهنگ و هنر و با همکاری وزارت اطلاعات و دانشگاه تهران در کتابخانه مرکزی دانشگاه تهران تشکیل شده است بازدید کرده‌اند که اکثریت آنان را دانشجویان دانشگاهها و مدارس عالی تشکیل می‌دهند.

غرفه موسسه اطلاعات که بزرگترین و متنوع‌ترین غرفه‌های این نمایشگاه است بیش از دیگر غرفه‌ها مورد توجه قراردارد و لذا بیشترین عده تماشاچی را بسوی خود جلب میکند.

در این غرفه تمام نشریات موسسه اطلاعات و منجمله اولین شماره روزنامه اطلاعات که در ۴۷ سال قبل انتشار یافته است به رایگان به بازدیدکنندگان اهدا میشود ، که در این میان نخستین شماره روزنامه اطلاعات سخت مورد توجه قرار گرفت و تاکنون هزاران نسخه از آن به بازدیدکنندگان از غرفه منجمله دانشجویان داده شده است.

حادثه عجیب هفته

یك زن افلیج یازده سال در یك محفظه فلزی بسر برد تافرزندی بدنیا آورد

استرالیا ـ خانم باربارامیل‌گیت ۳۱ ساله که عکس او را در اینجا در اتاقك‌فلزی مخصوص برای‌درمان فلجها می‌بینید،در همین شرایط ووضعیت کودکی بدنیا آورد.

خانم باربارامیل‌گیت به فلج پا دچار است و باید حداقل مدت ۱۸ تابیست ساعت هرروز در محفظه‌ای که ملاحظه‌میکنید بسرآورد او از یازده سال‌پیش بطور مداوم هر روز تا بیست ساعت در این محفظه بوده‌است ودر همین جای بود که زمان وضع حمل‌اوفرا رسیدوپزشکان مجبور شدند برای کمك به زایمان او در محفظه رابگشایند دراین شرایط خانم باربارا دختری بدنیاآورد . پزشکان پیش از اینکه زمان زایمان باربارا فرا برسد او را با محفظه‌اش به بیمارستان انتقال داده بودند. نوزاد باربارا سالم است.

«عکس رادیوئی اطلاعات»

برادری خانه دوخواهر جذامیش را آتش زد

جوانی بخاطر اینکه خواهر جذامیش‌باوباج نداده‌بود خانه‌اش را آتش زد و خود او را نیز سوزانده و سپس متواری گشت.

روز گذشته به‌مامورین کلانتری هفده تهران اطلاع‌رسید خانه یک زن جوان واقع در ده متری اول جوادیه بوسیله برادرش به آتش کشیده شده و خود اونیز سوخته است . مامورین کلانتری هفده بمحل رفتندو در خلال این مدت همسایه‌ها توانسته بودند بکمك یکدیگر آتش را خاموش کنند و زن مجروح‌را به‌بیمارستان منتقل سازند . در تحقیقاتی که مامورین کلانتری بعمل آوردند روشن شد در خانه مذکور دوزن جذامی زندگی میکنند و برادری بنام رشید محرمی دارند.

رشید که جوان بیکاری است هرچند وقت بسراغ دو خواهر جذامیش میرود و از آنها اخاذی میکند . روز حادثه نیز رشید به منزل خواهرانش مراجعه کرده که یک خواهرش بنام روح‌انگیز درخانه بود . رشید از روح‌انگیز خواسته بود تا باو مبلغی پول بدهد اما خواهرش از دادن پول خودداری کرده بود . رشید تیز بتلافی‌اینکار مقداری نفت روی اثاث اطاق روح‌انگیز ریخته و آنرا به آتش کشیده و خواهر جذامیش‌نیز درمحاصره آتش‌قرار گرفته بود که بوسیله مردم نجات یافته و به بیمارستان سینا منتقل و بستری گردیده است . مامورین کلانتری هفده پس از تحقیق دریافتند که رشید پس از آتش زدن منزل خواهرش متواری شده و مامورین اکنون در تعقیب رشید هستند.

مامورین کلانتری هفده اظهار داشتند که‌نامه‌ای از طرف‌کلانتری ۱۷ به انجمن جذامیان فرستاده شده تا این دو خواهر را که‌مبتلا بجذام هستند به بیمارستان‌انتقال دهند اماانجمن جذامیان نوشته است که انتقال آنها بعهده وزارت بهداری است.

حمام آتش گرفت وزن‌ومرد بیرون ریختند

از شعبه کاخ روزنامه‌اطلاعات:

در ساعت ۴،۳۰ دقیقه بعد از ظهر در اثر اتصال سیم برق قسمتی از حمام سونا واقع در خیابان کاخ شمالی آتش گرفت.

عده‌ای که حمام سونا میگرفتند با متوجه‌شدن به آتش‌سوزی سراسیمه و لخت‌از حمام خارج شده و به خیابان ریختند . در این موقع که ماموران آتش‌نشانی هم سر ـ رسیده بودند موفق شدند آنها را به قسمتی از حمام که‌آتش به‌آنجا سرایت‌نکرده بودهدایت نمایند و تن‌پوشی برای آنان فراهم آورند.

آتش پس از یکربع ساعت با فعالیت ماموران آتش‌نشانی خاموش شدوهیچگونه صدمه‌ای بکسی وارد نیامد ولی‌خساراتی به حمام سونا وارد شد.

آگهی انتخاب اعضاء هیئت مدیره‌وبازرسان‌درشرکت سهامی خاص مترو ثبت‌شده بشماره ۴۰۲۱

برابر تصمیم مورخ ۶ر۸ر۵۱ مجمع عمومی‌عادی‌بطورفوق‌العاده تغییرات زیر در شرکت مذکور بعمل آمد ۱ـ آقایان مهندس منوچهر پیرمرادی ـ مهندس عبداله سوداگر و نظرعلی‌حقیقی بسمت اعضاء هیئت‌مدیره‌انتخاب گردیدند ۲ـ آقای محمد هزاره بسمت بازرس اصلی و آقای فریدون‌ارشادبسمت‌بازرس علی‌البدل برای بقیه مدت سال جاری تعیین گردیدند۳ـروزنامه اطلاعات جهت درج آگهی های مربوط بشرکت تعیین شد ٤ـ طبق تصمیم مورخ ۶ر۸ر۵۱هیئت مدیره آقای مهندس منوچهر پیرمرادی بسمت ریاست هیئت مدیره و آقای نظرعلی حقیقی بسمت نایب رئیس‌وآقای‌مهندس عبداله سوداگر بسمت‌مدیرعامل شرکت تعیین گردیدند ۵ـ حدود اختیارات مدیرعامل بشرح زیر تعیین گردید ۱ـ ریاست امور اداری شرکت و تکمیل پرسنل اداری ۲ـ وصول‌مطالبات شرکت‌وواریز آن‌بحساب‌شرکت وپرداخت بدهی های آن‌شرکت ۳ـ امضاء کلیه مکاتبات‌اداری شرکت با موسسات دولتی وملی وابسته به دولت و بانکها و شرکت های خصوصی وعمومی ٤ـ نظارت در امور کلیه کارگاه های مربوط بشرکت ۵ـ حضور در کلیه مراجع قضائی وپاسخ‌ـ گوئی بدعاوی مربوط بشرکت‌و اضافه دعوی بطرفیت اشخاص حقیقی و حقوقی ۶ـ اقامه دعوی‌و انتخاب وکیل دادگستری چه برای اشخاص حقوقی و حقیقی و شرکت عزل وکیل ۷ـپرداخت دیون و مطالبات اشخاص حقوقی و حقیقی از شرکت ۶ـ امضاء اسناد تعهدآور شرکت طبق اساسنامه است . م‌الف۱۳۱۳۵
رئیس اداره ثبت شرکتها و مالکیت صنعتی .مهدی‌تراقی
آ ـ ۶۲۶۳٤

نیازمندیهای شما

نیازمندیهای اطلاعات

تلفنی آگهی قبول میکند

تلفنهای ۳۱۱۲۲۴-۳۱۱۲۲۵

۳۱۱۲۲۷-۳۱۱۲۲۹-۳۱۱۲۳۰

اثاثیه

خرید

بازرگانی فرش کیهان ۸۳۰۹۰۴ و ۸۲۳۷۷۶

خریدار نقدی همه‌رقم فرش کهنه و نو جهت صادرات روزولت میدان ۲۵ شهریور .

نمایشگاه فرش توکلی بهترین خریدار فرش کهنه و نو خصوصا فرش کهنه شرکت فرش جهت صادرات نمایشگاه‌وزراء ۶۲۱۴۰۵ شعبه‌بازار تلفن ۲۰۸۲۹

فروشگاه فرش شایان ۹۲۳۳۸۱ و ۹۲۸۲۷۳ بهترین خریدار قالی و قالیچه های کهنه و نو جهت صادرات یخچال و وسایل لوکس منزل

فروشگاه‌مشرق۹۲۹۳۲۷ بهترین خریدار قالی قالیچه و اثاث منزل یخچال نفتی .

فروشگاه فرش سعادت فرش نو و کهنه و کلیه اثاثیه منزل شما را خریداریم‌تلفن ۹۲۶۴۳۱

جهان کالا ۹۲۵۴۵۸ خریداریخچال تلویزیون و لوازم منزل شما

فرش‌خواجه‌نصیر

بهترین خریدار فرش کهنه و نو معاوضه جهت صادرات‌تلفن ۷۵۲۶۹۰

فروشگاه‌آستارا۹۲۶۴۰۲۱ خریدار یخچال‌تلویزیون فرش و کلیه لوازم منزل

فرش گلشن‌تلفن ۶۲۱۴۲۱ بهترین خریدار فرش کهنه‌همه رقم فرش نو موجود میباشد آ ـ ۱۲۲۲۱

فروشگاه‌پروین۹۲۵۳۹۴ بهترین خریدار فرشهای نو و کهنه و تمام لوازم منزل

فروشگاه فروردین خرید فرش کهنه و نو تلفن۶۶۱۶۵۵ و ۴۳۰۸۵

نمایشگاه‌فرش طباطبائی انواع فرشهای کهنه و نوشما را در منزل نقدا خریداراست تلفنهای ۹۲۰۴۱۰ و ۹۲۲۱۴۸

فرش امید

خریدار فرش های کهنه ونو تلفن ۷۶۵۶۵۵

فروشگاه ایران‌فرش ۷۷۴۹۷۲ کلیه لوازم منزل شما را بهر مبلغ باشد بیشتر ازسایرین‌نقد خریداریم

صاحب امتیاز عباس مسعودی تهران خیابان خیام تلفن ۳۱۱۰۷۱

شرکت سهامی ایران‌چاپ چاپخانه اطلاعات خیابان سپه مقابل پست خانه مرکز تلفن ۳۱۱۲۳۳

فروشگاه پروانه

فرشهای نو مخصوصا فرشهای کهنه‌وکلیه‌لوازم منزل شما را در اسرع وقت با کارشناس کار ـ آزموده خریداری مینمائیم تلفن های ۳۱۹۶۳۲ و ۳۱۸۲۹۷

فروشگاه فرش صمد تلفن ۹۲۹۹۸۴ خریدار همه رقم فرش کهنه و لوازم منزل اشیاءقدیمی

فروشگاه‌پیروز۹۲۸۱۳۸ خریدار فرش کهنه ونو قبض بانک کارگشائی

فرش‌طوسی۷۵۹۰۲۹

فرش اردیبهشت شاه تلفن ۶۶۸۱۶۴

فروشگاه آریا ۹۲۹۳۹۳ خریدار فرش وسایرلوازم منزل ۱ـ۳۰ آ ـ ۱۲۵۲۳

فرشهای کهنه

ازمتری ۳۰۰ تومان ببالا خریداریم فرش اعتماد مقابل سینما مولن‌روژ ـ تلفن ۷۵۸۲۷۰

فروش‌دست‌دوم

اطاق خواب بی‌نظیر خارجی فروشی تلفن ۷۵۶۶۱۷

مبل‌ودکوراسیون

پیراهن مبل ۳۱۹۵۰۵ تعویض پارچه مبل ۳۱۹۵۰۵ پرده دوزی شهرزاد ۳۱۹۵۰۵

مبل ابتکار سلسبیل مقابل‌سینما خرم همه نوع مبلمان نقد و اقساط ۹۵۳۷۲۶ آ ـ ۱۴۴۸۳

۶۰۰ تومان

یکدست مبل نمایشگاه مبل کاوه سلسبیل مقابل سینما کارون تلفن ۹۵۱۷۸۴

تلفن‌جدید نمایشگاه مبل جاودان ۹۲۱۸۲۲

شستشوی مبل وفرش

قالیشوئی ایران دویچ بهترین نوع شستشوی ۳۵۰۵۴۵ و ۳۵۵۱۴۹

کنت سرویس ۷۷۶۷۱۳ خشکشوئی‌مبلمان،موکت فرش ـ تشک اتومبیل

دوراکلین‌سرویس‌امریکا با تکنیک برترگرانترمطمئن‌تر تلفن‌های۸۴۸۳۹۵ و ۸۴۸۳۹۶ و۸۴۵۶۸۳

کارخانه قالیشوئی‌اطلس تلفن ۹۵۲۵۴۶ و ۹۷۵۴۳۰

خشکشوئی مبلمان ادیب یکدست ۵۰ تومان در جای خود تلفن ۹۵۶۵۶۵

کارخانه قالیشوئی ادیب

تلفن شعبه مرکزی ۹۵۶۵۶۵ تلفن خیابان نواب ۹۵۲۴۵۴ تلفن خیابان‌آذربایجان۹۵۸۹۵۰

کلین‌سرویس‌خشکشوئی

مبل فرش وموکت با دستگاه منحصر بفرد وخشکشوئی‌پرده بانصب مجانی ۹۵۲۵۴۶

درایگلین سرویس آلمان خشکشوئی مبلمان فرش موکت در محل ۷۹۵۳۰۷

قالیشوئی عدالت ۸۳۳۷۱۷ ۱ـ۲۶ آ ـ ۱۴۳۱۹

قالی‌شوئی تاج

تلفن۲۱۳۴۴ـ ۵۳۳۲۶۲

تعمیرات

تلویزیون

تعمیرگاه تلویزیون الکترون با تائید وزارت کار تلفن ۷۶۳۶۸۲

تعمیر تلویزیونهای R.T.A. — R.C.A. شاب‌لورنس فیلیپس . سییرا . تلفونکن‌و سایر مارکها سرویس مجهز سیار درشهر وشمیرانات ۱ـ۱۵ آ ـ ۱۴۳۰۳

تعمیرگاه مجاز شماره ۱۱ شاوب لورنس

پهلوی ـ سرویس سیار فوری ۶۶۷۱۷۱ تلفنهای: ۶۶۹۵۱۴ ۴۲۷۳۳ SCHAUB-LORENZ

تعمیرگاه مجاز

آر.تی.آی شاوب لورنس سرویس ۷۵۵۴۵۰ فوری

تعمیرگاه تلویزیون **الکترومغناطیس**

تعمیر همه نوع تلویزیون های امریکائی ـ اروپائی ـ ژاپنی‌با سرویس سیار نصب آنتن آموزشی و تمام کانال تلفن ـ ۹۶۱۴۰۶ آ ـ ۱۴۴۲۶

تعمیر تلویزیون فوری در محل تلفن۸۸۳۸۲۸

تعمیرگاه مجاز شماره ۱۵ **شاوب‌لورنس**

عباس آباد سی متری نظامی پلاک ۱۷۹ تلفن: ۷۶۴۲۵۱ SCHAUB-LORENZ

سرویس تلویزیون گارانتی تلفن ۶۲۸۳۷۱ سرویس سیار R.T.R.R.C.A سییرا مدیاتور جنرال‌الکتریک وگراندیک بویژه شمیرانات

تلویزیون فوری در منزل تعمیر میشود ۹۶۰۵۴۶

برادران گلپایگانی

نمایندگی مجاز فروش محصولات بنز ایران ناسیونال

وانت ۵۰۸ ـ انواع مینی بوس بنز ۳۰۹ آمبولانس ۳۰۹ ـ انواع اتوبوس بنز ۳۰۲

تلفن های نمایشگاه ۵۳۶۳۰۱ ـ ۲۷۹۰۰

یخچال

تعمیرگاه سید حسین ۸۸۲۴۳۸ تعمیر هرنوع یخچال رختشوئی آبگرمکن .

تعمیرات یخچال‌فوری ۷۹۳۸۹۷ آ ـ ۱۰۹۲۳

تعمیر یخچال فرژیدر وغیره ۸۲۱۴۱۷ آ ـ ۱۱۳۵۶

تعمیر یخچال‌فریجیدر۷۵۲۳۳۶

موسسه فنی حسینی تعمیرات یخچال تلفن ۶۶۰۸۵۷

بخاری

رنك و سرویس بخاری آبگرمکن روکش برزنتی کولر کانال کشی فوری ۷۹۳۸۹۷

رنك کوره‌ای مخصوص بخاری تلفن ۹۲۰۶۶۴

نصب و تعمیرات و رنك آمیزی بخاری‌و آبگرمکن و روکش برزنتی کولر ۷۶۵۲۶۴

سرویس نصب بخاری‌و وآبگرمکن‌فوری۳۱۷۷۹۸ ـ ۹۷۵۳۶۷ ـ ۳۱۸۵۲۶

سرویس‌توکل

تعمیر بخاری آبگرمکن لوله بازکنی فاضل آب ۷۷۶۹۸۹

رنك و سرویس بخاری آب‌گرم‌کن روکش کولر ۹۷۲۱۸۱ و ۹۷۶۲۱۸

رنك سرویس بخاری آبگرمکن وروکش‌کولر۹۵۲۶۳۸ ۱ـ۲۵ آ ـ ۱۴۴۸۰

کارگاه فنی کورش سرویس مجاز ۱۲۴ ارج سرویس بخاری ـ آبگرمکن ـ تخلیه‌کولرروکش برزنتی‌موجود است خیابان سیروس بین سرچشمه‌و چهارراه‌بوذرجمهری مقابل‌پمپ بنزین تلفن۳۵۰۱۸۴ آ ـ ۱۴۵۱۷

کولر

روکش کولر سرویس کولر ـ بخاری ـ آبگرمکن‌وروکش خارجی برای کولر شما تلفن ۹۷۸۸۶۰

شوفاژ

حرارت مرکزی تاکو سرویس و نصب شوفاژ ۷۵۱۶۵۱ سید عباسی

موسسه فنی کالج

شوفاژ و آبگرمکن‌شمارا بیمه‌میکند نصب‌سرویس تعمیرات لوازم یدکی ۸۴۹۷۵۷

سردساز

نصب ، تعمیرات و نگهداری شوفاژ،تهویه،سردخانه ۳۹۱۷۴۸ ۱ـ۱۰ آ ـ ۱۳۰۴۷

تعمیر شوفاژ آبگرمکن بخاری یخچال روکش کولر فوری ۷۹۶۱۰۳

الکترو پطروسیان سرویس ونصب شوفاژآبگرمکن، بخاری ۷۶۴۱۳۹ ۱ـ۱۳ آ ـ ۱۴۴۳۴

آبگرمکن

سرویس آبگرمکن فوری ۳۰۰ ریال ۷۶۱۹۹۵

سرویس‌آبگرمکن۹۲۰۶۶۴

فروش اتومبیل

هوندا

۱۷۵ موتورسیکلت ۱۷۵ فروشی نوبا تلفن ۶۶۰۰۰۲ تماس بگیرید . ۱ـ۲ آ ـ ۱۴۲۳۱

فورد آمریکایی

مدل ۵۹ با کولر و ضبط صوت فروشی تلفن ۹۷۸۸۲۷ آ ـ ۱۴۲۸۸

پیکان

مدل ۵۰ پیکان برنگ کرم ۲۵هزار کیلو متر کارکرده ۲۱ هزار تومان فروشی از ۳ تا ۶ به تلفن ۶۶۶۶۳۱ ۱ـ۲ آ ـ ۱۴۲۶۰

اپل کاپیتان

مدل ۶۶ اپل کاپیتان مدل ۶۶ به رنگ قهوه‌ای تمیز با بهترین وضع بفروش‌میرسدصبح‌ها ۷ الی۱۴ تلفن ۷۰ـ ۷۸۲۳۶۱ آ ـ ۱۴۲۵۸

مدل ۷۲

ماکوان نمره نشده باکولرفرمان هیدرولیک فروشی ۸۷۳۶۴۸

ب . ام و

مدل ۷۰ اقساط فروشی ۹۲۴۷۵۷ و ۹۲۶۸۷۸ آ ـ ۱۴۲۸۹

فورد

مدل ۵۸ فقط گاز فقط ترمز اتومبیل فورد آمریکائی مدل ۵۸ ـ ۸ سیلندر خیلی تمیزبعلت‌مسافرت ۸هزار تومان تلفن ۳۵۷۲۳۹ آ ـ ۱۴۳۳۰

فورد

مدل ۶۲ فورد مرکوری ۶۲ رنگ فابریک بسیار تمیز مقطوع ۱۴ هزار تومان‌تلفن۷۶۰۳۱۱ مطب ثابتی آ ـ ۱۴۴۱۹

شورلت

مدل ۶۸ شورلت ایمپالا به قیمت‌مناسب با کولر و ضبط بسیار تمیز تلفن ۹۲۶۲۷۷ آ ـ ۱۴۵۰۲

شورلت ایمپالا ۷۲ دانشجویی با کلیه وسایل بعد از ساعت ۵ تلفن ۶۶۲۵۲۵ آ ـ ۱۴۴۳۵

مسکویچ

مدل ۶۷ یکدستگاه اتومبیل مسکویچ‌مدل ۶۷ تمیز فروشی ۵۳۳۳۴۱ آ ـ ۱۴۴۷۰

لندرور مدل ۱۹۶۴

یکدستگاه لندرور شاسی کوتاه مسافری‌به فروش میرسدطالبین میتوانند همه روزه غیرازیکشنبه ها بین ساعات ۹ صبح و یک بعد از ظهر ازآن در سفارت انگلیس بازدید نمایند. آخرین‌روزقبول تقاضاچهاردهم آذرماه ۱۳۵۱ است . آ ـ ۶۲۵۹۸

کامیون سردخانه‌دار فروشی

تعداد ۵ دستگاه کامیون سرد ـ خانه‌دار جهت حمل شیر و بستنی و کلیه مواد فاسدشدنی بفروش میرسد طالبین باتلفن ۹۵۴۰۰۳ صبح‌ها و ۳۱۹۵۱۹ بعد از ظهرها مذاکره نمایند. ۱ـ۲۷ آ ـ ۶۲۵۷۸

جیپ ویلیز کالسکه‌ای‌فیروزه‌ای رنگ بسیار تمیز بدون واسطه نقدابفروش‌میرسد تلفن۶۶۳۵۱۷ شبها آ ـ ۱۴۴۶۹

ژیان با بدهی بفروش میرسد تلفن ۸۷۵۷۶۳ آ ـ ۱۹۲۳۳

فروشگاههای اتومبیل

قبل از خرید و فروش از **نمایشگاه اتومبیل بهداد** دیدن فرمائید . انتهای جمشید آباد شمالی تلفنهای: ۹۳۹۳۹۸ و ۹۲۹۳۹۸

آریا شاهین ـ جیپ نقد اقساط باشرایط سهل اتومبیل شما پیش‌قسط قبول میشود شریف ۶۲۲۷۴۴ و ۶۲۱۲۰۲

نمایشگاه اتومبیل رز

اتومبیلهای کرایه‌آخرین‌سیستم، خرید و فروش خیابان بابائیان تلفن : ۹۵۹۱۲۵ آ ـ ۱۴۵۰۸

خرید

ژیان‌بابدهی خریداریم۷۷۴۲۸۵ ۱ـ۱۵ آ ـ ۱۳۵۱۲

برای اتومبیل شما

اپل ، اپل،اپل

مرکز فروش لوازم‌یدکی اپل‌خیابان‌دانشگاه‌پلیس تعمیرگاه خوبیان تلفن جدید ۸۴۷۸۴۸ و ۸۴۶۹۱۴

FIAT

تعمیرگاه مرکزی فیات تعمیر همه نوع اتومبیل فیات با سرویس مجهز شهنازچهارراه صفا شماره ۱۲۹ تلفن۷۵۹۶۷۴ آ ـ ۱۴۲۴۱

الکتریکی اتونیرو

نماینده‌فروش‌باطری‌نیرو و نصب انواع بوق و دزدگیراتومبیل‌وتعمیرات استارت و دینام و کلیه کار های برق‌وسیم‌کشی اتومبیل پذیرفته میشود موسی‌هادی زاده تلفن ۷۵۶۲۰۱

کرایه

اتومبیل کرایه برادران منصوری‌آریانا۹۵۶۲۲۵

اتولوکس

اتومبیلهای تشریفاتی باراننده برای داخل و خارج از تهران میدان فردوسی تلفن ۸۲۱۲۷۰ و ۸۲۶۶۰۵

مهراکسپرس

اتوبوس و مینی‌بوس دربست برای داخل و خارج شهر ۹۷۹۵۴۱

N.A.S

ام . آ . اس اتوبوس ومینی بوس دربست ۹۷۰۸۱۴ ۹۷۸۸۱۵

کالج بار

بارکش شهر وحومه ۶۶۱۱۱۱ ۴۱۱۱۱

تلفنهای جدید

جرثقیل توکل

۳۵۸۵۱۱ و۳۵۸۵۱۲و۳۵۸۵۱۳ و ۳۵۸۵۱۴ و ۳۵۸۵۱۵ و ۳۵۸۵۱۶ و ۳۵۸۵۱۷ خیابان‌ری میدان‌شاه‌شماره۵۱۴

شاهین بارنو

بارکش شهر وحومه وحمل بار بتمام نقاط ایران ۹۶۰۰۲۷ ۹۶۰۰۲۸

مرکوری تاکسی‌سرویس

۲۴ ساعت درخدمت‌شمااتومبیل های مدرن باراننده و بدون راننده آدرس : عباس‌آباد خیابان مهناز . تلفن ۸۴۴۷۹۰ آ ـ ۱۴۰۱۴

خاورتاکسی تلفن ۷۵۳۳۲۵ اتومبیلهای مدرن کرایه‌با راننده و بدون راننده داخل و خارج شهر ، فرح جنوبی خیابان منصور . آ ـ ۱۳۲۹۸

جرثقیل وتریلی توانا

۹۵۲۱۸۰-۹۵۴۰۹۱

اتو پارس توریست

اتوبوس و مینی‌بوس در بست تلفن ۷۹۷۴۷

شرکت‌تضامنی باربری‌خوزستان باکامیونهای مجهز محمولات مراجعین را در اسرع وقت و با مناسبترین کرایه به تمام‌نقاط ایران حمل مینماید نشانی ـ خیابان قزوین بعد ازپل‌امامزاده معصوم جنب پمپ بنزین تلفن های ۹۵۶۲۱۹ ـ ۹۵۹۰۷۶ ـ ۹۵۷۵۳۴ آ ـ ۱۴۴۹۳

روزولت بار

بارکش شهر وتمام نقاط ایران تلفن ۸۴۹۹۰۳ روزولت ـ سه راه عباس آباد

استخدام

دوشیزه یا خانم جوانی تحصیلات‌سیکل‌متوسطه برای کار مطب صبح وعصر مورد نیاز است صبح جمعه بشماره ۴۴۱۴۰ تلفن فرمائید

به‌تعدادی‌چرخکارورزیده سری دوز نیازمندیم ۲۴۵۵۰ ۱ـ۲ آ ـ ۱۴۳۸۷

کانون هنری پاترا

(پاترا فیلم) عده‌ای خانم وآقا جهت تعلیم هنرپیشگی برای شرکت در فیلم سینمائی‌میپذیرد داوطلبان همه روزه از ساعت ۱۰ صبح الی ۱۲ و از ۴٫۵ الی ۸ بعد از ظهر مراجعه نمایند احمد کاشانی کارگردان تئاتر و سینما . دروازه دولت روبروی پمپ بنزین کوچه حمیدالدوله تلفن ۳۱۴۵۳۹ آ ـ ۱۴۱۹۶ ۱ـ۲

بیك نفر دفتردار

باسابقه سن حدود ۴۰ سال که آشنائی به امورات ثبتی داشته باشد باضامن معتبرتمام روز مورد نیاز است واجدین شرایط بشماره‌تلفن۲۳۹۴۲ بین ساعات ۱۰ الی ۱۲تماس‌بگیرند ۱ـ۷ آ ـ ۱۴۱۰۱

شرکت سباریت

چند نفر جوشکاربرق‌و کاربیت وچندنفرسوهانکار نیازمنداست ۷۵۴۶۶۰ آ ـ ۱۴۲۷۱

به‌چندنفردوشیزه یابانو که سن آنها از ۱۶ الی ۳۰ سال باشد جهت بسته بندی احتیاج‌است خیابان سوم‌اسفند چهار راه قوام السلطنه ساختمان همایون طبقه هم‌کف‌شرکت‌هیدروفیل ایران .

یکنفر دکتر داروساز جهت مسئولیت شب یا روز مورد نیازاست‌داروخانه‌دکتر تبریزی عباس‌آباد خیابان آپادانا تلفن ۸۴۲۲۵۹ ۱ـ۳ آ ـ ۱۴۲۴۲

یکنفر تحصیلدار که دارای ضامن معتبرباشد با حقوق مکفی استخدام میشود با صندوق‌پستی ۴۹۳ تهران مکاتبه‌شود

به‌تعدادی ویزیتورخانم یا آقا خوش‌برخورد برای‌کار های تزئینات و تاسیسات ساختمان نیازمندیم تلفن ـ ۵۳۰۹۸۹ ۱ـ۳ آ ـ ۱۴۲۴۷

زن و شوهر بدون بچه برای آشپزی و نظافت نیازمندیم‌تلفن ۸۹۰۵۵۴

تعدادی کارگر

درب‌وپنجره‌ساز فلزی‌مورد نیاز است تلفن ۲۹۳۷۱۹ از ساعت ۶الی۸ بعدازظهر . ۱ـ۲ آ ـ ۱۴۳۱۰

ایران سیلندر

شرکت سهامی‌کارخانجات‌ایران سیلندر به چند نفر جوشکار کاربیت که ۲ سال تجربه‌داشته باشند نیازمند است واجدین شرایط استخدامی میتوانندهر روز از ساعت ۷٫۳۰ الی۱۲ به کارگزینی شرکت واقع در شهر ری ـ جاده‌پالایشگاه ـ جنب کارخانه اسو مراجعه فرمایند.تلفن‌کارخانه ۵۹۱۳۶۳ ـ ۵۹۹۹۷ ۱ـ۲ آ ـ ۶۲۰۵۰

یکنفر مستخدم زن بطورشبانه روزی برای منزل استخدام می شود .داوطلبان میتوانند با تلفن‌های ۷۷ ـ ۶۶۹۷۷۵ و ۲۷ـ۶۶۹۵۲۵ تماس و یا به خیابان نادری چهارراه یوسف اباد شرکت تولیدارو مراجعه فرمائید. آ ـ ۱۴۴۳۸

موسسه هنری راد

به‌تعدادی خانم و اقای تحصیل کرده جهت‌هنر ـ پیشگی ودوبلری‌نیازمند است‌آقایان‌محسن‌فرید و سیروس صدری پور هنرمندان شایسته و با سابقه تعلیم کار آموزان را عهده‌دار خواهند بود بدیهی است پس از طی دوره‌اموزشی کارآموزان با دست مزد مناسب و عالی در رشته سینما ـ و دوبلاژ مشغول بکار خواهند شد . تلفن ۷۵۹۱۰۹

ماشین‌نویس‌دوشیزه یابانو

نیازمندیم تلفن ۳۵۴۱۲۶ آ ـ ۱۴۳۲۳

ایران گاز

شرکت سهامی ایران گاز یک نفرماشین نویس‌فارسی‌استخدام میکند . داوطلبان باید دارای دیپلم متوسطه بوده ادبیات فارسی و اسلوب نامه نگاری را خوب بدانند و لااقل یکسال تجربه در ماشین‌نویسی داشته باشند ، کسانیکه‌انگلیسی‌بدانند و به ماشین نویسی لاتین‌آشنا باشند مرجحند . داوطلبین درخواست خود را به صندوق پستی شماره ۱۴۵۸ تهران به کارگزینی ایران گاز ارسال دارند. ۱ـ۲ آ ـ ۶۲۰۴۸

شرکتی بیکنفر مهندس‌اتوموتیو یا مکانیک با ۵ سال سابقه مدیریت تعمیرگاه کامیون و سواری استخدام میکند . متقاضیان از ساعت ۹ تا ۱۱و ۲تا۴ باتلفن ۹۶۲۰۵۹ تماس بگیرند . آ ـ ۱۴۴۳۷ ۱ـ۳ آ ـ ۱۴۴۳۷

پرستار بچه

بانوئی برای پرستاری شبانه ـ روزی دوپسر ۳ و۴ ساله مورد نیاز است تلفن ۷۵۱۸۶۸ ۱ـ۲ آ ـ ۱۹۲۳۹

شرکت داروئی دام

برای خدمت در تهران و شهرستانها نیاز به یک راننده با سابقه دارد . داوطلبان به دفتر شرکت واقع در خیابان امیراباد بالای چهاراه نصرت شماره۲۵۴ تلفن‌شماره۹۲۱۲۸۸ مراجعه فرمایند . آ ـ ۱۹۲۱۵

راننده

به چند راننده‌باسابقه نیازمندیم تلفن ۳۵۵۰۶۷ آ ـ ۱۴۴۹۲

به یک نفر جوان ۱۶ تا ۲۰ ساله با تضمین جهت کار در اسانسور احتیاج است . تلفن ۶۶۵۵۹۸ آ ـ ۱۴۴۹۵

درمانگاه مرکزی نارمک بدونفر دندان پزشک برای صبح وبعد از ظهر نیازمند است تلفن ۷۹۰۴۳۶ آ ـ ۱۴۴۹۷

موسسه‌مهندسین‌مشاور

برای کار مداوم در سطح بالا احتیاج به افراد بشرح زیر دارد :

مهندس معمار ـ مهندس‌سیویل ـ مهندس تاسیسات ساختمان ـ مترور ـ ناظر نقشه‌کش و تکنیسین ساختمان .

خواهشمند است سوابق‌تحصیل (مشخصات دانشگاه ـ تاریخ پایان تحصیل) نوع و سوابق و میزان حقوق‌مورد درخواست خود را جهت کار در تهران‌به راهنمای شماره ۵۰۸روزنامه اطلاعات ارسال نمائید. آ ـ ۱۹۲۹۱

بازرگانی آرا

جهت تکمیل کادر فروش‌ماشین های دفتری خود احتیاج به چند نفر فروشنده ویزیتوردارد که با حقوق و مزایای عالی استخدام‌مینماید واجدین‌شرایط زیر مراجعه نمایند.

۱ـ دارا بودن برگ خاتمه خدمت و معافیت دائم

۲ـ داشتن ضامن معتبر

۳ـ تحصیلات حدود دیپلم

آدرس ـ خیابان ویلا ـ چهاراه ثریا ـ شماره ۷۴ ـ تلفن ۸۳۶۳۹۷ آ ـ ۱۴۴۹۸

راننده

یکنفر راننده پایه دوم همگانی باشرایط لازم استخدام‌میشود.

۱ـ حداکثر سن ۳۰ سال

۲ـ تحصیلات‌حدودنهم‌متوسطه

۳ـ دارای تضمین کافی .

۴ـ دارای معافی و یا انجام خدمت نظام‌وظیفه .

واجدین شرایط صبحهابین ساعت ۸ تا۹ بکارخانه‌بلنداکس جاده قدیم شمیران بالاتر از سه راه ضرابخانه انتهای کوی لاجوردی‌مراجعه فرمایند. ۱ـ۲ آ ـ ۶۲۳۶۲

شرکت سهامی کارخانه های صنعتی آزمایش استخدام مینماید

۱ـ مهندس صنایع با سابقه حداقل ۴ سال کار در رشته برنامه‌ریزی تولید ۴ نفر .

۲ـ مهندس‌طراحهای‌ماشین‌آلات لوازم خانگی با حداقل سه سال سابقه کار سه‌نفر

۳ـ تکنیسین با سابقه تحصیلات حداقل‌سوم متوسطه ۵نفر .

۴ـ کارگر فنی‌مرد در رشته های تعمیرات برق و ماشین کاری و میکانیک ۱۰ نفر

۵ـ کارگرزن با سابقه کار فنی‌حداقل‌تحصیل سوم‌متوسطه دررشته مونتاژ و لوازم خانگی ۱۰ نفر .

حائزین شرائط صبحها بین ساعات ۸ تا۹ صبح‌به‌کارگزینی کارخانه‌ها واقع در کیلومتر۱۲ جاده ابعلی سه راه آزمایش مراجعه نمایند . ۱ـ۲ آ ـ ۶۲۴۷۰

ویزیتور برای مسافرت به‌شهرستانها موردنیاز است تحصیلات درحدود دیپلم و تجربه کار ضروریست‌تلفن۸۳۷۰۰۴

به یك دوشیزه که به‌فن آرایش تسلط داشته باشد نیازمندیم . تلفن ۹۷۸۱۷۹

کارخانجات‌صنعتی‌ایران ناسیونال افراد زیر را برای‌اشتغال در کارخانه ریخته‌گری‌جدیدالتاسیس خود از طریق مصاحبه استخدام مینماید .

۱ ـ سرپرست تولید ریخته‌گری

۲ ـ متالوژ با تجربه در زمینه تنظیم ماسه

۳ ـ سرپرست قسمت ذوب مجهز به کوره الکتریکی

۴ ـ سرپرست قسمت ماهیچه سازی

۵ ـ سرپرست قسمت قالب گیری

افراد مزبورپس از کار ـ آموزی و احراز مهارت لازم‌برای‌تکمیل معلومات به‌انگلستان‌اعزام‌خواهند شد .

داوطلبان میتوانند همه روزه بجز پنجشنبه و جمعه از ساعت ۱۰ الی ۱۲ و ۱۴ الی ۱۶ به کارگزینی کارخانه واقع در کیلو متر ۱۸ جاده کرج مراجعه نمایند .

آماد استخدام میکند

سازمان آماد جهت تکمیل کادر اداری و فروش خود (مدیریت فروش و فروشندگی) به افرادزیر احتیاج دارد .

الف ـ یك دوشیزه یابانو (بعنوان سکرتر) که قادر به تایپ فارسی و لاتین بوده و آشنا به کار های دفتری باشد ، (دانستن زبان انگلیسی و تحصیلات عالی و بخصوص منشیگری امتیاز محسوب میگردد .)

ب ـ عده‌ای جوان با مشخصات زیر .

۱ ـ سن بین ۲۵ سال تا ۳۵ سال .

۲ ـ نداشتن موانع قانونی استخدامی .

۳ ـ خوش پوش و خوش‌بیان و خوش‌برخورد .

داوطلبین گروه اول بایستی روزشنبه چهارم‌آذر وگروه دوم روز یکشنبه پنجم آذر ماه از ساعت ۸ صبح الی۶٫۳۰ بعد از ظهر به محل دفتر سازمان واقع در خیابان تخت‌جمشید چهار راه ویلاشماره ۱۶۴ طبقه چهارم مراجعه نمایند .

تخفیف مخصوص برای‌دانشجویان

خیاط دیاموند بکلیه دانشجویان عزیز که جهت دوختن لباس مراجعه فرمایند ۲۰ درصد تخفیف میدهد .خیاط دیاموند شاهرضا بین ایرانشهر و فرصت تلفن ۸۳۲۹۸۰

استخدام مهندس و تکنیسین

کارخانجات‌اشتادایران واقع در کیلومتر ۶۴ جاده تهران‌ـقزوین به‌یك نفر مهندس و دو نفر تکنیسین برای برنامه‌ریزی ، طراحی و نقشه‌کشی‌درساخت ماشین آلات کشاورزی که حداقل‌پنج سال تجربه عملی در این رشته داشته باشند باحقوق مکفی استخدام می‌نماید .

واجدین شرایط به آدرس خیابان وصال شیرازی ـ ساختمان اشتاد ـ شرکت صنایع تولیدی اشتاد ایران مراجعه فرمایند .

شرکت سهامی‌پشم شیشه ایران

(خاص) به افراد زیر نیاز دارد :

۱۰ نفر کارگر ساده بامیزان تحصیلات ششم ابتدائی‌وحداقل شش ماه سابقه کار درکارخانجات تولیدی .

داوطلبانیکه سن آنها کمتر از سی سال باشد میتوانندبا دردست‌داشتن مدارك تحصیلی وپایان خدمتی یا معافی (غیرپزشکی)وسابقه‌کار همه‌روزه بین ساعت ۸ الی ۱۴ بدفتر کارخانجات شرکت سهامی پشم شیشه ایران واقع در کیلومتر ۷جاده قدیم کرج مراجعه نمایند .

در بازکن برقی کالدر آلمانی CALDER

بوسیله تلفن سفارش دهید دستگاه درمدت ۴ ساعت نصب تحویل میگردد

نماینده انحصاری و مرکز فروش ونصب تلفن ۷۵۰۳۵۶

RESIDENT ENGINEER

wanted for supervision of civil works for construction of factory in Alborz Industrial City of Ghazvin.

Necessary qualifications:

University degree in civil engineering, minimum 4 years experience, fluent in English. Applications may be sent to P.O.B. 1297 Tehran Attention Mr. Lotze.

آگهی استخدام

یك‌موسسه کشاورزی واقع‌درکرج جاده شاهدشت احتیاج به چند نفر راننده تراکتور با گواهینامه دارد که در محل فوق سکونت نمایند متقاضیان به‌راهنمای‌شماره ۵۰۷روزنامه‌اطلاعات‌مکاتبه‌نمایند

فروشگاه‌لوازم‌عکاسی گل

نماینده پخش انحصاری بهترین نوع فلاش در ایران. باطلاع عکاسان و فتو آماتور های تهران و شهرستانها و کارمندان‌محترم دولت میرساند که پروژکتور های نمایشی ، دوربین های‌فیلم برداری و لوازم عکاسی را میتوانیدبدون پیش‌قسط‌و اقساط ۱۰ ماهه خریداری فرمایید . خیابان اسکندری جنوبی چهار راه کاوسی تلفن ۹۵۵۲۶۶

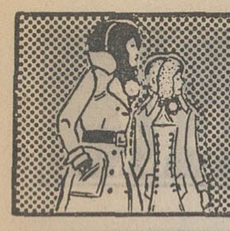

نیازمندیهای شما

دوشیزه یا بانوی حسابدار نیازمندیم اول مجیدیه شرکت پاسارگاز

بچندنفر سرویس کار کولر آبگرمکن ـ بخاری با داشتن وسیله نقلیه‌از خودشان مورد نیازاست فرح‌جنوبی تلفن ۷۶۱۱۲۵

شرکت سولتانش دو نفر راننده جرثقیل را با حقوق مکفی برای خارج از تهران و با شرایط زیر استخدام میکند : دارابودن گواهی نامه رانندگی پایه یکم- کارت ویژه رانندگی و سابقه‌کار درشرکت‌های ساختمانی ـ داوطلبان بنشانی‌خیابان شاهرضا خیابان فرصت شماره‌د ۹۷ مراجعه شود .

کار و آموزش

۲۵ نفر علاقمند به کار رادیو تلویزیون نقشه‌کشی برق فشار قوی و ۲۰ نفر علاقمند به ماشین‌نویسی پس از یکدوره کوتاه آموزشی به کار مشغول میشوند پهلوی نبش بهرامی تلفن ۴۹۶۹۴ و ۶۶۳۷۶۰ آ ـ ۱۲۷۷۰

شریک

بیسمفر شریك وارد

باخریدار جهت ادارمسویر ـ مارکت نیازمندیم تلفن۹۵۳۶۱۸ ۱ـ۵ آ ـ ۱۴۴۸۶

جویای کار

راننده دو شخصی، پیکان ۵۰ نصف روز یا تمام روز جویای کاراست‌تلفن ۳۱۱۲۳۱ راهنمای ۵۰۳ روزنامه اطلاعات ۱ـ۲ آ ـ ۱۹۰۴۵

مترجم ورزیده

زبان انگلیسی با تسلط کامل به ماشین نویسی فارسی و لاتین اماده کار بمراهنمای۵۰۸ روزنامه اطلاعات تلفن۳۱۱۲۳۱ آ ـ ۱۹۲۶۷

راننده دو شخصی جویای کار است تلفن ۳۱۱۲۳۱ راهنمای ۵۰۲ روزنامه اطلاعات آ ـ ۱۹۰۳۱

راننده‌ای با سواد و با داشتن یکدستگاه اتومبیل پیکان ، ۲۰ سال سابقه کار و باگواهینامه ۲ همگانی تمام وقت آماده کار میباشد تلفن ۶۳۰۲۷۸ آ ـ ۱۴۵۰۵

آشپز و راننده شخصی

جوانی هستم مجرد با داشتن ضامن معتبر مایلم مشغول بکار شوم راهنمای ۵۰۴ روزنامه اطلاعات تلفن ۳۱۱۲۳۱ ۱ـ۲ آ ـ ۱۹۱۵۱

راننده با پیکان تمیز

نصف روز یا تمام وقت‌دراختیار از ساعت ۳ بعد از ظهر تا ۸ تلفن ۲۶۱۰۸ ۱ـ آ ـ ۱۹۲۹۳

جوانی حائز تمام شرایط لازم اماده کار در کشورهای آمریکا یا انگلیس‌تلفن۶۲۴۵۲۳ ۱ـ۲ آ ـ ۱۹۱۷۱

راننده پایه یکم متاهل برای هرنوع ماشین جویای کار تلفن ۳۱۱۲۳۱ راهنمای ۵۰۶ ۱ـ۲ آ ـ ۱۹۱۸۳

جوانی دارای سابقه کار در امورچاپو مطبوعات ومیزانپاژ و مقاله‌نویسی و وارد در امور روابط عمومی و تبلیغات‌اماده کار میباشد لطفا با صندوق پستی ۷۰۳۱ـ۷ تهران مکاتبه فرمائید .

آ ـ ۱۴۱۴۲

آموزشگاهها

آموزشگا ماشین‌نویسی بیژن همتا ندارد

میتوانید امتحان کنید میدان ژاله تلفن ۳۱۸۳۸۴ آ ـ ۱۲۸۴

برای استخدام موری‌آموزشگاه فائز اموزش I.B.M و ماشیر نویسی‌خیابان‌شاه‌اباد۳۰۲۱۳۵

هنرکده رقص آلیس

جنوب شرقی میدان ۲۴اسفند ۱ـ۸ آ ـ ۱۴۵۱۸

تعلیم رانندگی

هنرستان فنی پرستو

مرکز آموزش صحیح رانندگی ومکانیکی ترافیک مجهز به بهترین ومدرنترین وسایل آموزش با مربیان ورزیده و بدون اتلاف وقت باهزینه کم نشانی چهارراه گمرکشاهپور تلفن ۲۳۹۱۶ ۱ـ۱۳ آ ـ ۱۴۲۳۹

تدریس خصوصی

فیزیك شیمی ریاضیات در ده جلسه توسط دانشجویان پلی‌تکنیك با تضمین قبولی تلفن ۳۵۴۶۹۲

ریاضیات فیزیك شیمی فوق لیسانس فنی ۹۲۷۷۱۲

شیمی بویژه ششم ۸۴۶۵۴۲

ریاضیات فیزیک شیمی متوسطه ۶۳۵۱۴۷ آ ـ ۱۹۲۸۱

ریاضیات‌فیزیک‌شیمی‌دانشجوی نوق‌لیسانس فنی ۹۳۱۲۲۱ ۱ـ۲ آ ـ ۱۹۱۹۳

ریاضیات ـ فیزیك ـ شیمی‌توسط دانشجویان دانشگاه صنعتی آریامهر رفاه دانشجویان تلفن ۹۷۲۰۱۴ داخلی ۳۲۶

با هفته‌ای یك جلسه تدریس در کلیه دروس قبولی شما را تضمین مینمائیم‌دانشجویان‌سال چهارم پلی‌تکنیك تهران باچهارسال‌سابقه‌تدریس خصوصی و دبیرستانی تلفن ۹۲۶۱۲۷

۴۹۶۲۹

تدریس خصوصی ریاضیات و شیمی

کلیه دروس توسط دانشجویان دختر و پسر سال پنجم فنی ـ ۹۲۱۶۲۶

املاك و مستغلات

فروش

خانه فروشی

منزلی دوبر ۱۴۰۰مترمیدان ولیعهد ۱۸ اطاق اب برق تلفن کولر شوفاژ اجاره فروش یا باخانه نوساز شمیران معاوضه تلفن ۹۲۰۹۲۰

خانه های فروشی در شمال‌شهر تلفن۷۷۹۱۱۸ ۷۷۸۷۹۹

خانه فروشی

بین روزولت و بهار مقابل کریمخان‌زند ۸ اتاق ، گاراژ ، کولر و تلفن به مبلغ دویست و پنجاه هزار تومان به فروش میرسد . تلفن ۸۲۰۴۰۲ آ ـ ۱۹۰۱۱ ۱ـ۲

اکازیون

خانه در انتهای خیابان منظریه اراضی چیذربه مساحت۳۲۰۰متر۱۲۰۰ متر ساختمان مدرن که تمام‌نشده بعلت‌مسافرت بفروش میرسد دفتر امین تلفن ۹۲۲۳۲۷

تهران‌نو خیابان‌خاقانی‌روبروی دبیرستان جام جم خانه های ویلائی ۲۰۷متری‌دارای ۴اطاق با زیرزمین و سرویس کامل قیمت ۱۴۵ هزار تومان نقد بفروش میرسد ۷۸۷۷۴ ۱ـ۴ آ ـ ۱۴۴۰۰۷

هنرستان فنی پرستو

مرکز آموزش صحیح رانندگی ومکانیکی ترافیک مجهز به بهترین ومدرنترین وسایل آموزش با مربیان ورزیده و بدون اتلاف وقت باهزینه کم نشانی چهارراه گمرکشاهپور تلفن ۲۳۹۱۶ ۱ـ۱۳ آ ـ ۱۴۲۳۹

تدریس خصوصی

فیزیك شیمی ریاضیات در ده جلسه توسط دانشجویان پلی‌تکنیك با تضمین قبولی تلفن ۳۵۴۶۹۲

ریاضیات فیزیك شیمی فوق لیسانس فنی ۹۲۷۷۱۲

شیمی بویژه ششم ۸۴۶۵۴۲

ریاضیات فیزیک شیمی متوسطه ۶۳۵۱۴۷ آ ـ ۱۹۲۸۱

ریاضیات‌فیزیک‌شیمی‌دانشجوی نوق‌لیسانس فنی ۹۳۱۲۲۱ ۱ـ۲ آ ـ ۱۹۱۹۳

ریاضیات ـ فیزیك ـ شیمی‌توسط دانشجویان دانشگاه صنعتی آریامهر رفاه دانشجویان تلفن ۹۷۲۰۱۴ داخلی ۳۲۶

با هفته‌ای یك جلسه تدریس در کلیه دروس قبولی شما را تضمین مینمائیم‌دانشجویان‌سال چهارم پلی‌تکنیك تهران باچهارسال‌سابقه‌تدریس خصوصی و دبیرستانی تلفن ۹۲۶۱۲۷

۴۹۶۲۹

تدریس خصوصی ریاضیات و شیمی

کلیه دروس توسط دانشجویان دختر و پسر سال پنجم فنی ـ ۹۲۱۶۲۶

املاك و مستغلات

فروش

خانه فروشی

منزلی دوبر ۱۴۰۰مترمیدان ولیعهد ۱۸ اطاق اب برق تلفن کولر شوفاژ اجاره فروش یا باخانه نوساز شمیران معاوضه تلفن ۹۲۰۹۲۰

خانه های فروشی در شمال‌شهر تلفن۷۷۹۱۱۸ ۷۷۸۷۹۹

خانه فروشی

بین روزولت و بهار مقابل کریمخان‌زند ۸ اتاق ، گاراژ ، کولر و تلفن به مبلغ دویست و پنجاه هزار تومان به فروش میرسد . تلفن ۸۲۰۴۰۲ آ ـ ۱۹۰۱۱ ۱ـ۲

اکازیون

خانه در انتهای خیابان منظریه اراضی چیذربه مساحت۳۲۰۰متر۱۲۰۰ متر ساختمان مدرن که تمام‌نشده بعلت‌مسافرت بفروش میرسد دفتر امین تلفن ۹۲۲۳۲۷

تهران‌نو خیابان‌خاقانی‌روبروی دبیرستان جام جم خانه های ویلائی ۲۰۷متری‌دارای ۴اطاق با زیرزمین و سرویس کامل قیمت ۱۴۵ هزار تومان نقد بفروش میرسد ۷۸۷۷۴ ۱ـ۴ آ ـ ۱۴۴۰۰۷

تدریس خصوصی

فیزیك ، شیمی ، ریاضیات ، ادبیات وسیله دانشجویان دانشگاه تهران امور دانشجوئی دانشگاه تهران تلفن ۴۷۰۶۷

آگهی استخدام

دوشیزه یا بانوئی که به زبان انگلیسی وماشین نویسی لاتین و فارسی و همچنین امور سکرتری آشنائی کامل داشته باشد مورد احتیاج است . کسانیکه به امور واردات‌وشورت‌هند آشناباشند ترجیحیت دارند

داوطلبان میتوانند از ساعت ۸ صبح الی ۴ بعد از ظهر با تلفن ۹۵۰۰۵۵ تماس حاصل نمایند .

کرج باغات‌ویلائی

توصیه سازمان زیبادشت

با نیمساعت فاصله از میدان شهید زندگی‌خود را در حومه قرار دهید . از کلیه نقاط پیشنهادی حومه کرج قبلا دیدن نموده بعدابرای هرگونه مقایسه از باغات‌محصور ویلائی زیبا دشت که آماده برای ساختمان است نیز دیدن نمائید و آنگاه برای خرید تصمیم بگیرید .

تلفن۵۳۹۹۸۹ ـ۲۳۷۰۰ و بعد از ظهر ۴۴۳۱۱ نشانی : اتوبان کرج خروجی جاده شاهدشت ۹کیلومتر بطرف جنوب

زیبادشت

قطعات ۱۰۰ متری در جنوب غربی تهران باآب و برق متری

۵۵تومان

نقد و اقساط

دفترجهان سه راه تهران ویلا طبقه فوقانی بانك تهران‌تلفنهای ۹۷۱۸۷۱ و ۹۷۳۲۶۴

خرید

باغ دشت

نوصیه‌بطبقات ویلانشین در شهریار متری

۶۰ریال

۱/۲ نقد بقیه باقساط ۲۵ ماهه دفتر جهان‌تلفنهای ۹۷۱۸۷۱ و ۹۷۳۲۶۴

فروش و سرقفلی

مغازه واگذاری

در کریمخان زند

طبقات و مغازه و زیرزمین با کولر و شوفاژ اجاره ۹۷۴۷۹۲ ۱ـ۱۲ آ ـ ۱۳۸۵۶

اتوسرویس و تعمیرگاه واقع در تهران نو فلکه وثوق واگذار میشود تلفن : ۷۹۵۳۳۴

واگذاری‌فروشگاه‌دو طبقه‌بزرگ مجهز واقع در خیابان‌شمیران باغ صبا با دو شماره تلفن با زمین یا خانه در تهران یامشهد معاوضه میشود تلفن ۸۲۴۱۹۵ آ ـ ۱۴۵۰۶

شمیران قیطریه

قطعات تفکیك شده با اجازه ساختمان و اسفالت داخل محدوده‌از ۳۵۰ متر ببالا نقدومدت ۹۷۱۸۷۱ و ۹۷۳۲۶۴ و ۸۳۸۴۷۵

شماوهمه

ممکن نیست در حومه کرج زمین تفکیک شده بقطعات۱۵۰۰ متر ببالا با سند مالکیت وسند اب از چاههای عمیق حیابان های اسفالت شده باعهی‌میوه قیمت متری ۶۵ ریال ببالا نقد و اقساط پیداکنید .

از شما و همه دعوت میکنیم از ویلادشت‌دیدن فرمائید . هرجمعه صبح ساعت ۸٫۵ سرویس مجانی‌ویلادشت درحدمت شماست . دفتر مرکزی خیابان‌ایزنهاور درمقابل خیابان کاوه پلاك ۱۶۳ تلفن ۹۲۲۵۶۷

دربازکن برقی افباکس

EFBOX

با گوشی‌تلکن و اقساط ماهیانه‌مرکز فروش و نصب در ایران شرکت کارورد خیابان روزولت میدان ۲۵ شهریور ساختمان منوچهری.

تلفن : ۸۲۳۳۸۴ ـ ۸۲۳۶۹۸

یونجه

خشك‌پرس شده محصول شرکت کشت و صنعت ایران و آمریکا

تلفن ۶۶۳۴۷۹

دفتر دار مدرن

در بهترین محل خیابان ویلا نرسیده (به کریمخان‌زند) طبقه اول با شوفاژ کولر تلفن‌مستقیم و بهترین مبلمان و دکوراسیون و تجهیزاتفوری‌واگذار میشود تلفن ۸۳۸۴۳۵ آ ـ ۱۴۵۱۳

اجاره داده‌میشود

آپارتمان اجاره

قابل توجه شرکتهاو موسسات

آپارتمان نوساز ۵ طبقه دارای ۳۰ اطاق با سالنهای مجهز ، سرویس کامل ، شوفاژ ، کولر، ۳ رشته تلفن، ۳ گاراژ،خیابان پهلوی روبروی سینما امپایر کوچه هروی بدون‌واسطه به اجاره داده میشود تلفن ـ ۹۲۶۳۹۸ ۱ـ۳ آ ـ ۱۴۳۱۱

آپارتمانهای اجاره‌ای

دواطاقه ببالا درعباس‌آباد و حیاط‌دربست‌وجوداست تلفن ۸۲۴۱۹۵ ۱ـ۲ آ ـ۱۴۳۱۳

یکدستگاه آپارتمان

دارای ۶ اطاقو تجهیزات‌کامل واقع در خیابان نوبهار قلهک پلاك ۸ اجاره داده میشود‌تلفن ۸۶۱۴۵۹ ۱ـ۲ آ ـ ۱۴۲۵۶

سه دستگاه‌آپارتمان اجاره‌واقع در خیابان سیدخندان جلفابعد از مدرسه امریکائیها روبروی بانک صادرات تلفن ۷۷۲۰۷۹ آ ـ ۱۴۲۷۶ ۱ـ۶

در ایرانشهر شمالی آپارتمان ۴ اطاقه با سرویس کامل و تلفن اجاره تنس ۸۳۸۱۷۰

تهران‌پارس ویلا وآپارتمانهای ۲ تا ۱۲ اطاقه با سرویس کامل تلفن ۷۸۲۱۲۸ آ ـ ۱۴۴۱۲

آپارتمان ۵ اطاقه با تلفن تمام وسایل ۱۰۰۰ تومان‌اجاره ۷۵۲۹۸۲ ۱ـ۳ آ ـ ۱۴۴۰۸

چندین دستگاه‌آپارتمان ۳اطاقه با شوفاژ ، کولر ، تلفن و آسانسور در فرح جنوبی برای محل کار شرکت اجاره داده میشود تلفن ۷۶۳۲۲۶ ۱ـ۳ آ ـ ۱۴۵۰۷

یکدستگاه آپارتمان نوساز و مجهز واقع در میدان ژاله خیابان حریرچیان طبقه فوقانی بانک‌صادرات اجاره‌داده‌میشود آ ـ ۱۴۵۱۶

آپارتمان لوکس باتمام وسایل درخیابان فرح جنوبی کوچه مجیدی شماره ۵ طبقه دوم ۵اطاق طبقه دوم ۴ اطاق و دو اطاق سرویس بدون‌واسطه ماهیانه ۱۸۰۰ و ۲۲۰۰ تومان اجاره تلفن ۷۵۳۰۷۵ ۱ـ۳ آ ـ ۱۴۴۲۹

در خیابان ثریا نبش فرصت ساختمان شهباد چند دستگاه آپارتمان لوکس ۴ و ۵ اطاقی با تمام وسایل و فن‌کوئیل‌برای مطب‌مشترک دکترها وموسسات خصوصی اجاره داده میشود تلفن ۸۳۲۱۸۸ و ۸۲۳۶۳۳ آ ـ ۱۴۵۱۱

ساختمان اجاره

طبقه دوم ساختمانی

واقع در جردن دارای۵اطاقو سرویس کامل اجاره تلفن ـ ۸۹۰۶۹۵ ۱ـ۳ آ ـ ۱۴۳۰۲

۲ اطاق اضافه از یک شرکت ساختمانی با تمام وسایل به مهندسین رامو ساختمان جهت تشریک مساعی اجاره یا اختصاص داده‌میشود ازساعت ۵ الی ۸ بعد از ظهر تلفن ۴۳۱۰۶ آ ـ ۱۴۵۰۹

طبقه دوم ساختمانی نوساز درخیابان برق السنوم با۵۰۰۰ تومان پیش‌و۹۰۰ اجارەماهیانه تلفن ۹۷۹۱۲۵ آ ـ ۱۴۵۰۰

خانه اجاره

یکباب خانه شامل ده اتاق با کلیه لوازم و سرویس و تلفن و کولر واقع در خیابان‌اسکندری شمالی کوچه خازنی پلاك ۱۳و۱۵ اجاره داده میشود شرکت های خصوصی مقدم هستند خواستاران همه روزه از ساعت ۱۲ تا ۱۵ با تلفن ۹۲۷۸۵۰ تماس بگیرند . آ ـ ۱۸۹۹۳ ۱ـ۳

خانه ۳ اطاقی باسرویس کامل وحیدیه میدان تسلیحات با ده هزار تومان رهن و ۲۵۰۰ریال ماهانه اجاره داده میشودتلفن ۸۷۶۳۷۱ آ ـ ۶۲۱۷۶

خانه ۳ اطاقه باسرویس ومغازه دائر ۲۲۶ متر آب‌برق ۲۵۰۰۰۰ تومان ۸۸۴۶۵۸ ۱ـ۴ آ ـ ۱۴۴۴۲

منزلی ۶ اطاقه با حیاط بزرگ

شمالی و جنوبی ، شوفاژ ، کولر ، تلفن مستقل حوالی خیابان نادرشاه به قیمت‌بسیار مناسب اجاره داده میشود مشیریه خریداریم تلفن۲۵۵۰۲۶ ۱ـ۵ آ ـ ۱۴۳۱۹ دفتر امین

اطاق اجاره

اطاق مبله وغیر مبله با شوفاژ و تلفن۷۶۳۲۲۰

فرح شمالی‌طبقه سوم

۶اطاق باشوفاژ وکولراجاره‌ای تلفن ۸۲۴۱۹۵ ۱ـ۲ آ ـ ۱۴۳۱۲

محل اجاره

بهترین محل

برای مطب یا دفتر کار ومنزل اجاره داده میشود خیابان ۲۱ آذر تلفن ۹۲۰۰۵۶ و ۴۶۱۸۱ آ ـ ۱۹۰۲۷ ۱ـ۳

ویلای اجاره

ویلای اجاره در کرج

یک ویلای شیک ومجهزدریک باغ وسیع و مصفا اجاره‌داده میشود طالبین در کرج‌به‌خیابان قزوین مقابل خیابان شهربانی املاک شهباد و یادر تهران‌از ساعت ۱۰ صبح تا ۵ بعد از ظهر به تلفن شماره ۵۳۴۶۲۶ مراجعه فرمایند.

۱ـ۲ آ ـ ۶۱۵۲۸

نیازمندیهای اجاره

سازمان نیازمندیهای خارجیان خانه‌شمارا اجاره میدهد ۸۳۳۹۳۹

آژانس امپایر ۷۷۳۲۸۵ ۷۷۸۹۵۵ اجاره به خارجیها

۸۳۵۱۲۰-۸۲۹۷۶۶ سازمان کوروش ـ اجاره به خارجیان

موسسه شهر طلائی اجاره به خارجیان ۷۵۶۹۲۲ آ ـ ۱۲۷۱۶

سازمان مسکن پارس اجاره به‌خارجیان ۸۴۸۴۲۴

برای اجاره جهت

۶ خانواده اروپائی به چندویلا و اپارتمان مدرن نیاز وفری است تلفن‌های ۸۳۰۸۴۱ و ۸۳۰۸۴۲ و ۸۳۰۸۴۳ ۱ـ۱۰ آ ـ ۱۴۰۶۸

موسسه نیازمندیهای هیلتون اجاره بخارجیان ۸۳۴۶۳۷ آ ـ ۱۲۸۹۱

تعدادی خانه یا آپارتمان جهت اجاره فورا نیازمندیم ۴۶۰۸۱ (دفتر امین) آ ـ ۱۲۲۹۱

خریداری میشود

اراضی ام ام سی . ام ار اس ـ تهران‌بریم ـ مونترال چیت‌گر ـ سلیمانخانی‌ـوردآورد گردنه ـ کلاک ـ جاده کرج وجاده قزوین خریداریم تلفن ۹۷۸۰۹۰

آپارتمان‌فروشی

خانم‌عزیز آقای محترم‌شما می‌توانیدباخرید یکدستگاه‌آپارتمان ۴ تاه اطاقه باهال‌مجهز بتمام‌وسائل مد روز بین‌کاخ شمالی و پهلوی بطور نقد و اقساط‌صاحب بهترین‌خانه شوید.دفتر فنی ساختمانی‌رنگسنگ تلفن ۴۰۶۳۱

Newly Formed Manufacturing Joint Venture with a factory in South Tehran requires the following staff:

INSTRUMENT TECHNICIANS

Experience and qualifications required:
High school diploma
At least 5 years experience in an instrument shop or toolroom.
Fluent in English and Farsi.
Applicants who must be Iranian nationals and exempted from military service should contact Quality Control Manager.
Telephone Nos. 352065 and 352069.

نیازمندیهای اطلاعات

تلفنی آگهی قبول میکند

تلفنهای ۳۱۱۲۲۴-۳۱۱۲۲۵

۳۱۱۲۲۷-۳۱۱۲۲۹-۳۱۱۲۳۰

معاملات پول

پول موجود

خانم...آقا

وام فوری باتخفیف کلی در مقابل اسناد اتومبیل و تلفن و ملك و هر گونه وام متفرقه که بخواهید با شرایط سهل بمدت دلخواه فورا بشما داده میشود تلفن .

۴۹۰۵۰

۴۵۰۵۷

ادرس : خیابان حافظ جنب پارك‌منزل‌پلاك۱۹۴موسسه‌تعاون

وام در مقابل تلفن‌واتومبیل

۳۰۳۲۳۶

وام ارزان اتومبیل تلفن ، ملك‌بمدت دلخواه موسسه‌جهان ۸۲۲۳۴۱

دادوستد پول از یك میلیون ریال ببالا پاکپور ۶۶۴۶۱۸ و ۶۶۶۲۶۳

سریع بدون سرگردانی پول‌شرطی با بهره‌بانکی موجود است ۸۲۸۳۴۹

برای گرمتر وام وگروگذاشتن روی اتومبیل وتلفن وملك‌خود باتلفن ۴۴۳۰۴ تماس بگیرید

وام در مقابل تلفن واتومبیل

۳۱۷۴۳۷

پول شرطی‌بدون‌معطلی موجود است . تلفن ۳۹۱۱۳۱ آ ـ ۱۴۴۹۶

پول فوری با سود بانکی در مقابل خانه،مستغلات ۹۲۸۴۶۵

پول یکمیلیون ریال‌ببالا دوشاهی‌موجود۸۲۲۶۵۹

پول ۱٫۵شاهی۱۲۴۸۷۳

پول دوشاهی ۸۲۹۶۸۰

پول دوشاهی ۶۲۶۵۰۶

خانمهای محترم

بشما با شرایط سهل وام و فرش به‌اقساط میدهیم ۴۰۳۱۴ ۱ـ۲۶ آ ـ ۱۴۰۴۹

قلك وام میدهد

درمقابل سپیج ارزنده قلك فورا وام میدهد تلفن ۷۶۰۷۴۵ آژانس‌فرح‌شمالی‌تلفن۸۴۰۸۲۷ ۱ـ۲۶ آ ـ ۱۴۳۱۷

بنگاههای معاملات املاك

موسسه نیازمندیهای خارجیان خانه بخارجیان اجاره میدهد ۸۳۰۰۸۲ ـ ۸۳۰۰۸۱ ۸۲۱۸۱۱ ـ ۸۲۱۷۲۳ ۳۶۱ تخت جمشید مقابل سفارت آمریکا

کارخانه و انبار خریدار و فروشنده‌ایم تلفن ۹۵۲۵۴۵

آژانس املاك آسیا

مرکز خرید و فروش هرنوع ساختمان و منزل ویلائی تلفن ۶۲۰۵۰۸ ۱ـ۲۶ آ ـ ۱۴۰۸۰

دفتر پارس

مرکز معاملات املاك و مستغلات در شهر و عباس‌آباد و شمیرانات تلفن ۷۶۱۰۵۸

خانه اجاره رهن فروشی داریم کیشا ۶۳۸۷۳۴

بازرگانی نیك ۶۲۱۶۰۶

مرکز معاملات املاك‌ومستغلات یوسف‌آباد ونك وحومه تهران آ ـ ۱۳۳۵۴

بورس اراضی ولنجك محمودیه علی‌آباد لطفی ـ ۸۹۰۱۵۰

معاملات تلفن

تلفن ۲ ویا۵خریداریم۵۳۵۷۴۴ ۱ـ۲۶ آ ـ ۱۲۵۲۵

خرید و فروش تلفن ۸۲۰۸۴۱

تلفن۳و۸ فروشنده‌ایم ۳۱۷۴۳۷

ترئینات‌ودکوراسیون

کاغذ دیواری با نصب نقد واقساط تلفن ۹۷۸۴۲۰

میشلر MISCHLER

سرما، گرما و نور از آخرین مدل و جدیدترین سیستم روز دنیا، شیشه‌های رنگی و ضد گلوله، پرده‌های مخملی و ابریشمی، مبل و صندلی و میز و ... با بهترین کیفیت و ارزانترین قیمت

پارکت BW

روی پارکت BW آتش نگیرد ـ و هیچ‌گونه حشره و موریانه به آن حمله نکند و ... مورد تائید شرکت ملی نفت ایران است.

نمایشگاه : شاهرضا کوچه فتوحی ۸۲۹۳۹۰ ـ ۸۲۴۳۰۷ و ۸۲۹۵۹۶ و ۸۲۴۸۷۰

تخلیه‌چاه

شرکت کنت

متر مکعب ۳۰۰ ریال

۷۷۶۷۱۳

نقاشی جزئی و کلی

ساختمان‌پذیرفته میشود تلفن ۶۶۱۹۵۲

آسفالت کاری

پشت بامهای خیابانهای محدوده پذیرفته میشود تلفن ۶۶۱۹۵۲

تعمیرات و تغییرات ساختمانی

پذیرفته میشود تلفن ۶۶۱۹۵۲

سیمان‌کاری

۴۰۰۰ هزار مترمربع + ۹۰۰۰ مترمربع سیمان کاری روی کار برای دوساختمان در شمال تهران به یک یا چندنفر به مقاطعه‌داده‌میشود علاقمندان میتوانند جهت اطلاع بیشتر با تلفن ۸۹۱۴۷۷ تماس بگیرند . ۱ـ۷ آ ـ ۱۴۰۲۶

رحمانی

خاك برداری و تسطیح زمین توسط بولدوزر و لودر و کامیون تلفن ۷۵۴۹۷۶ و ۷۵۵۳۹۲

برای ساختمان شما

لوله‌کشی ساختمان با نازلترین قیمت پذیرفته میشود ۸۹۱۳۹۵ حصارکی ۱ـ۴ آ ـ ۱۴۰۰۴

تبوض

موسسه تك

صددرصد قبوض فرش طلا- جواهر بانک کارگشائی را خریدار است و بمازاد ارزیابی قبوض شما وام میدهد خیابان شاه‌روبروی‌بانک‌بیمه بازرگانان ۶۶۲۴۵۹ و ۴۵۱۶۸

فرشهای‌بانك‌کارگشایی ۳۰ درصد گران شده اردهالی اول بازارکفاش هاسرای مهدیه ۲۳۴۸۲

بورس اوراق قرضه عباس‌آباد خریدوفروش ۷۵۳۷۶۸

بیمه‌شخص ثالث

ناظری نماینده کل بیمه ایران

قبول تعهد وجبران خسارت مسئولیت مدنی از طرف بیمه ایران .

۱ـ درصورت بروز حادثه‌که منجر به صدمه‌بدنی فوت ، زیان مالی میگردد طرفین باید کارت‌بیمه شخص ثالث داشته باشند .

۲ـ درصورت نداشتن کارت ثالث مقصر حادثه محکوم به جبران زیانهای زیرین خواهدبود :

الف : اتومبیل‌های سواری در هرحادثه تا ۳۲۵۰۰۰ ریال .

ب : اتومبیلهای بارکش در هرحادثه تا ۵۲۵۰۰۰ ریال .

ج : اتومبیلهای مسافربری درهر حادثه تا ۱۰۲۵۰۰۰ ریال .

حق بیمه یکساله سواریها از ۲۱۶۰ ریال تا ۳۳۶۰ ریال حق بیمه یکساله بارکشها از ۲۴۰۰ ریال تا ۶۸۴۰ ریال‌حق‌بیمه یکساله مسافربری‌ها از ۴۸۰۰ ریال تا ۹۸۲۰ ریال .

۳ـ مامورین محترم انتظامی‌که مطالبه بیمه نامه مینمایند به منظور تامین همین اصل میباشدکه صمیمانه باید تشکر نمود .

۴ـ کارت شخص ثالث در ۵ دقیقه تنظیم وتقدیم میشود .

۵ـ تجدید بیمه نامه درصورتیکه روز اختتام اعتبار مراجعه شود سال اول ۵ درصد دوم ۱۰ درصد سوم ۱۵ درصدبعنوان‌تخفیف‌عدم‌خسارت باید کسر شود .

۶ـ اشخاصیکه وقت مراجعه ندارند کافی است بتلفن‌های ۳۹۳۳۸۶و۳۱۶۳۹۵ اطلاع فورا کارت فرستاده خواهد شد .

۷ـ میتوان شماره موتور، پلاك، نام اتومبیل ، مورد استفاده را هم پستی بفرستند .

تهران خیابان اکباتان پلاك ۱۷۳

ناظری نماینده کل بیمه ایران

تلفن ۳۹۳۳۸۶ـ ۳۱۶۳۹۵

زمین شما را بطور نقدواقساط ساختمان میکنیم تلفن ۴۲۰۱۱ زمین قولنامه‌ای خریداریم تلفن۴۲۰۱۱ با هر سرمایه‌ای می‌توانید در کارهای ساختمانی شرکت کنید تلفن ۴۲۰۱۱

آگهی استخدام

شرکت بزرك تولیدی یك‌نفرمتخصص‌الکترونیك که واجد شرایط زیر باشد برای تمام وقت با حقوق مکفی استخدام مینماید .

۱ـ حداکثر سن ۳۵ سال

۲ـ نداشتن پیشینه کیفری

۳ـ داشتن ورقه‌خاتمه‌خدمت ویامعافی‌غیرپزشکی

از داوطلبان خواهشمند است تقاضای خودرا باذکر سوابق کار بامشخصات کامل وآدرس دقیق همراه یك قطعه عکس خود بصندوق‌پستی شماره ۲۰۶۲ ارسال نمایند .

نمایندگی انحصاری ماشینهای الیوتی

در ایران به تعدادی بازاریاب مرد دیپلمه‌نیازمند است ، داوطلبان باید دارای ورقه معافی خدمت و ضامن معتبر باشند واجدین شرایط میتوانند بعد ازظهرها ازساعت ۴٫۵ تا ۶٫۵ به آدرس زیر مراجعه نمایند .

شرکت رادیکانت شماره۱۰۴ خیابان شاه عباس ساختمان الیوتی

تلفن جدید نمایشگاه پارس ۸۴۴۸۸۷ میباشد کارخانجات پارس سازنده مدرنترین کابینت‌های آشپزخانه‌ولوازم‌دفتری

نیازمندیهای شما

نیازمندیهای اطلاعات

تلفنی آگهی قبول میکند

تلفنهای ۳۱۱۲۲۴-۳۱۱۲۲۵

۳۱۱۲۲۷-۳۱۱۲۲۹-۳۱۱۲۳۰

سینماکسری

نمایش دهنده برگزیده‌ترین آثار سینمائی جهان

تلفن ۸۲۶۹۳۹ ـ سانسها ۱۰ـ۸ـ۶ـ۴ـ۲ـ۱۰ـ۳۰

برنامه سینماها

★ **ازدواج سیسیلی ـ رنگی ـ لاندابوزانکا**
تخت‌جمشید(۴۳۵۵۰) ۱۱ـ۲ر۳۰ـ۴ر۶ـ۳۰ـ۸ر۳۰ـ۱۰
کسری (۸۲۶۹۳۹) ۳۰ر۱۰ـ۲ـ۴ـ۶ـ۸ـ۱۰

★ **انتقام والدز ـ رنگی ـ برت‌لنکستر**
ظفر (۲۸۰۹۶) ۹ـ۱۱ـ۱ـ۳ـ۵ـ۷ـ۹
دروازه‌طلائی (۳۵۲۱۶۰) ۱۰ـ۱۲ـ۲ـ۴ـ۶ـ۸ـ۱۰

★ **استوار و پاسبان ـ عبدالعلی همایون**
آسیا (۴۲۹۰۹) ۱۱ـ۱ـ۳ـ۱۵ر۵ـ۳۰ر۷ـ۵ر۴۵ـ۹
رکس (۳۱۵۲۹۳) ۳۰ر۱۰ـ۳۰ر۱۲ـ۲ر۳۰ـ۵ر۴۵ـ۶ـ۹
شهوند (۳۵۴۰۴۰) ۳۰ر۱۰ـ۳۰ر۱۲ـ۳۰ر۲ـ۳۰ر۴ـ۳۰ر۶ـ۸ر۳۰
لیدو (۹۵۱۲۸۲) ۹ـ۱۱ـ۱ـ۳ـ۵ـ۷ـ۹
رنگین‌کمان (۷۵۶۷۶۰) ۱۰ـ۱۲ـ۲ـ۴ـ۵ر۶ـ۳۰ر۸
ژاله (۳۰۴۱۲۰) ۹ـ۱۱ـ۱ـ۳ـ۵ـ۷ـ۹
پاسارگاد (۷۹۲۷۸۲) ۱۰ـ۱۲ـ۲ـ۴ـ۵ر۶ـ۳۰ر۸
توسکا (۵۲۹۵۴۴) ۱۰ـ۱۲ـ۲ـ۴ـ۶ـ۸
المپیا (۹۲۶۷۹۷) ۱۵ر۱۰ـ۳۰ر۱۲ـ۲ر۳۰ـ۴ر۶ـ۳۰ر۸
چرخ‌وفلک (۹۵۰۵۵۸) ۱۰ـ۱۲ـ۲ـ۴ـ۶ـ۸
شرق (۵۳۴۰۲۴) ۹ـ۱۱ـ۱ـ۳ـ۵ـ۷ـ۹
فیروزه (۷۵۷۶۶۹) ۱۱ـ۱ـ۳ـ۵ـ۷ـ۹
درایوین‌سینما ونک (۶۸۲۵۵۷) ۶ـ۸ـ۱۰
دیانا (۴۷۳۶۵) ۱۵ر۱۱ـ۳۰ر۱ـ۳۰ر۳ـ۳۰ر۵ـ۳۰ر۷ـ۵ر۴۵ـ۹
حافظ (۳۹۱۰۷۴) ۱۰ـ۱۲ـ۲ـ۴ـ۱۵ر۶ـ۳۰ر۸
★ **بی‌بندوبار ـ رنگی ـ ژان‌لوئی‌ترن‌تینیان**
رادیوسیتی (۴۳۳۲۰) ۱۵ر۱۱ـ۳۰ر۳ـ۳۰ر۵ـ۳۰ر۷ـ۳۰ر۹
★ **برای‌زنده ماندن جدال‌کن‌ـرنگی‌ـکرک‌داگلاس**
گلدن‌سیتی (۶۶۳۳۶۹) ۱۵ر۱۱ـ۳۰ر۳ـ۳۰ر۵ـ۳۰ر۷ـ۳۰ر۹
سانترال (۹۲۸۶۸۶) ۱۱ـ۱ـ۳ـ۵ـ۷ـ۱۵ر۹
متروپل (۳۱۹۴۱۰) ۳۰ر۱۰ـ۳۰ر۱۲ـ۳۰ر۲ـ۳۰ر۴ـ۳۰ر۶ـ۸ر۳۰
رویال (۸۲۹۷۸۵) ۱۰ـ۱۲ـ۲ـ۴ـ۶ـ۸ـ۱۰
★ **پستچی ـ نصیریان ـ انتظامی ـ ژاله سام**
کاپری (۹۲۸۴۰۱) ۱۱ـ۱ـ۳ـ۵ـ۷ـ۹
★ **پاداش تجاوز ـ رنگی ـ راکوئل‌ولش**
بلازا (۶۶۰۴۷۶) ۱۱ـ۳ـ۵ـ۷ـ۹
نپتون (۷۶۰۱۳۶) ۹ـ۱۱ـ۱ـ۳ـ۵ـ۷ـ۹
سهیلا(۳۱۶۴۲۴) ۳۰ر۱۰ـ۲۰ر۱۲ـ۳۰ر۲ـ۳۰ر۴ـ۳۰ر۶ـ۸ر۳۰
★ **تصویر دوریان‌گری ـ رنگی ـ هلموت‌برگر**
سینماونک (۶۸۴۱۱۶) ۱۵ر۱۱ـ۳۰ر۳ـ۳۰ر۵ـ۴۵ر۷ـ۱۰
★ **تایتان ـ رنگی ـ جولیانوجما**
تاج (۳۱۳۸۶۴) ۳۰ر۱۰ـ۲ـ۴ـ۶ـ۸ـ۱۰
★ **تجسم ـ رنگی ـ ژان سورل**
آریا (۳۱۹۸۸۴) ۹ـ۱۱ـ۱ـ۳ـ۵ـ۷ـ۹
★ **تابستان ۴۲ ـ رنگی ـ جنیفراونیل**
ادئون (۳۱۸۱۱۸) ۳۰ر۱۰ـ۲ر۲۰ـ۳۰ر۴ـ۳۰ر۶ـ۳۰ر۸
★ **تشنه هوس ـ رنگی ـ سوزی کندال**
پولیدور (۴۲۶۳۱) ۲۰ر۱۱ـ۳۰ر۳ـ۳۰ر۵ـ۳۰ر۷ـ۳۰ر۹
★ **جنون ـ رنگی ـ جان فینچ**
دیاموند (۸۲۸۴۰۰) ۱۵ر۱۱ـ۳۰ر۳ـ۳۰ر۵ـ۳۰ر۷ـ۴۵ر۹
★ **حسن‌سیاه ـ نصرت کریمی ـ مهناز**
مازستیک (۶۶۸۴۶۱) ۳۰ر۱۰ـ۱ـ۳ـ۵ـ۱۵ر۷ـ۳۰ر۹
★ **دامی برای شفت ـ رنگی ـ ریچاردرانتری**
پارامونت (۴۸۳۲۱) ۱۵ر۱۱ـ۳۰ر۳ـ۳۰ر۵ـ۳۰ر۷ـ۳۰ر۹
★ **در غبار خورشید ـ رنگی ـ ماریاشل**
ریولی (۷۵۷۷۷۷) ۱۱ـ۳۰ر۳ـ۳۰ر۵ـ۳۰ر۷ـ۳۰ر۹
★ **دوستان ـ رنگی ـ شون‌بری ـ انیسی‌آلونیا**
ب ب (۸۲۹۶۴۱) ۱۰ـ۱۲ـ۲ـ۴ـ۶ـ۸ـ۱۰
★ **ده‌فرمان ـ رنگی ـ چارلتون‌هستون**
گلدیس (۶۲۸۷۱۳) ۱ ـ ۵
★ **زن تنها ـ رنگی ـ جنت‌لی**
شهرقصه (۶۲۷۲۹۰) ۱۱ـ۲ـ۴ـ۶ـ۸ـ۱۰
★ **سرقت هواپیما ـ رنگی ـ چارلتون‌هستون**
شهرفرنگ (۶۲۷۶۲۸) ۳۰ر۱۱ـ۳ـ۱۵ر۵ـ۳۰ر۷ـ۵ر۴۵ـ۹
★ **شاهد عینی ـ رنگی ـ سوزان‌جرج**
مولن‌روژ (۷۵۲۹۲۹) ۱۱ـ۳۰ر۳ـ۳۰ر۵ـ۳۰ر۷ـ۳۰ر۹
★ **شبکه سری ـ چهره های فریبنده**
دنیا (۳۹۳۸۱۲) ۹ـ۱۱ـ۱ـ۳ـ۵ـ۷ـ۹
★ **صادق کرده ـ سعیدراد**
نیاگارا (۶۶۵۳۰۷) ۱۱ـ۳ـ۵ـ۷ـ۱۵ر۹
اروپا (۳۰۳۱۷۹) ۳۰ر۱۰ـ۳۰ر۱۲ـ۲ر۳۰ـ۴ر۶ـ۳۰ر۸
میامی (۷۵۴۳۲۹) ۱۱ـ۱ـ۳ـ۵ـ۷ـ۹
الوند (۳۵۶۵۳۸) ۱۰ـ۱۲ـ۲ـ۴ـ۸ـ۱۰
کیهان (۹۵۷۳۶۰) ۹ـ۱۱ـ۱ـ۳ـ۵ـ۷ـ۹
اسکار (۹۲۰۸۸۸) ۹ـ۱۱ـ۱ـ۳ـ۵ـ۷ـ۹
ارانوس (۲۷۹۷۱) ۱۰ـ۱۲ـ۲ـ۴ـ۸
مارلیک (۹۶۳۶۱۶) ۱۵ر۱۰ـ۱۵ر۱۲ـ۱۵ر۲ـ۴ر۱۵ـ۶ر۱۵ـ۸ر۱۵
آسمان‌آبی (۳۹۲۶۶۸) ۹ـ۱۱ـ۱ـ۳ـ۵ـ۷ـ۹
سیلوانا (۳۹۳۷۷۷) ۱۰ـ۱۲ـ۲ـ۴ـ۱۵ر۶ـ۸ر۳۰
بلوار (۶۶۰۲۹۳) ۱۱ـ۲ـ۴ـ۶ـ۸ـ۱۰
★ **عشق دنیای ناشناخته ـ رنگی ـ هلموت‌برگر**
امپایر (۶۲۳۹۴۲) ۱۵ر۱۱ـ۳۰ر۳ـ۳۰ر۵ـ۳۰ر۷ـ۴۵ر۹
★ **عروسکی بالای دار ـ رنگی ـ باربارا‌پرگینز**
پارک (۳۱۹۶۳۴) ۹ـ۱۱ـ۱ـ۳ـ۵ـ۷ـ۹
★ **عباسه وجعفر برمکی ـ ایلوش‌ـ میری**
اونیورسال (۹۲۶۹۰۳) ۱۱ـ۱ـ۳ـ۵ـ۱۵ر۷ـ۳۰ر۹
پاسیفیک (۷۵۳۳۱۱) ۳۰ر۱۱ـ۱۰ر۱ـ۳۰ر۳ـ۳۰ر۵ـ۳۰ر۷ـ۳۰ر۹
ایران (۳۱۶۳۵۴) ۳۰ر۱۰ـ۳۰ر۱۲ـ۲ر۳۰ـ۴ر۶ـ۳۰ر۸
سانیا (۳۵۲۴۴۶) ۱۰ـ۱۲ـ۲ـ۴ـ۱۵ر۶ـ۳۰ر۸
تیسفون (۹۵۸۸۸۲) ۱۰ـ۱۲ـ۱۵ر۲ـ۳۰ر۴۵ر۶ـ۹
نراد (۷۵۳۳۸۲) ۹ـ۱۱ـ۱ـ۳ـ۵ـ۷ـ۹
موناکو (۷۹۵۵۷۶) ۹ـ۱۱ـ۱ـ۳ـ۵ـ۷ـ۹
برسپولیس (۵۸۱۰۸۳) ۸ـ۱۰ـ۱۲ـ۲ـ۴ـ۶ـ۸ـ۱۰
دریا (۷۹۱۷۴۶) ۱۰ـ۱۲ـ۲ـ۴ـ۱۵ر۶ـ۸ر۳۰
کارون (۹۵۵۱۶۵) ۱۰ـ۱۲ـ۲ـ۴ـ۳۰ر۶ـ۸ر۳۰
کریستال (۳۱۷۶۷۵) ۳۰ر۱۰ـ۲ر۳۰ـ۴ر۳۰ـ۶ر۳۰ـ۸ر۳۰
مهتاب (۴۷۷۷۷) ۱۱ـ۱ـ۳ـ۵ـ۱۵ر۷ـ۳۰ر۹
آستارا (۸۷۴۰۲۲) ۳۰ر۱۰ـ۳۰ر۱۲ـ۳۰ر۲ـ۳۰ر۴ـ۳۰ر۶ـ۸ر۳۰
★ **عزیز قرقی ـ منوچهر صادقپور**
خورشیدنو (۳۹۳۵۷۸) ۹ـ۱۱ـ۱ـ۳ـ۵ـ۷ـ۹
★ **قدرت یك تیرانداز ـ دختران و شیطان**
البرز (۳۰۴۲۵۸) ۳۰ر۸ـ۳۰ر۱۱ـ۳۰ر۲ـ۳۰ر۵ـ۳۰ر۸
★ **گوبی قهرمان المپیك ـ رنگی‌ـ والت دیسنی**
سینه‌موند (۴۸۳۳۲۲) ۱۱ـ۳ـ۵ـ۷ـ۹
★ **معرفت جسم ـ رنگی ـ جك نیکولسون**
آتلانتیک (۶۲۷۱۷۱) ۱۵ر۱۱ـ۳۰ر۳ـ۳۰ر۵ـ۳۰ر۷ـ۳۰ر۹
وقتی‌که ۸ ناقوس بصدا در می‌آید ـ رنگی ـ ناتالی دلون
ایگل (۳۱۱۴۷۷) ۱۰ـ۱۲ـ۲ـ۴ـ۶ـ۸ـ۱۰
★ **وحشی های سیومورو ـ دو قهرمان**
ستاره (۵۳۹۷۲۱) ۹ـ۱۱ـ۱ـ۳ـ۵ـ۷ـ۹
★ **هفت‌تیرکش آریزونا ـ رنگی ـ جولیانوجما**
یردیسر (۳۰۴۲۵۹) ۹ـ۱۱ـ۱ـ۳ـ۵ـ۷ـ۹
* **هفت‌معمای‌حاتم‌طائی ـ رنگی‌ـمیناکومار**
فردوسی (۳۱۵۷۸۴) ۹ـ۱۱ـ۱ـ۳ـ۵ـ۷ـ۹
* **یك گل ودو باغبان ـ رنگی‌ـ سادنا**
همای (۳۱۱۶۶۹) ۱۰ـ۱۲ـ۱۵ر۲ـ۳۰ر۴ـ۳۰ر۶ـ۸ر۴۵

سانس انگلیسی ده فرمان سینما گلدیس ساعت ۹

نیازمندیهای اطلاعات

تلفنی آگهی قبول میکند

تلفنهای ۳۱۱۲۲۴-۳۱۱۲۲۵

۳۱۱۲۲۷-۳۱۱۲۲۹-۳۱۱۲۳۰

الکتروموتورالکتریم

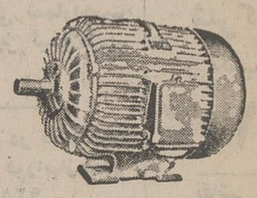

ELEKTRIM

الکتروموتورهای الکتریم (لهستانی)

نامی آشنا درجهان صنعت

تمام بسته ـ سه‌فاز ـ یك فاز ـ دودور ـ فلانچ‌دار در اندازه‌های مختلف .

نماینده انحصاری درایران :

پخش دینامو سعید

مرکز پخش : خیابان سپهبدرزم‌آراء کوی شاه پلاك ۲۰۱ تلفن ۵۳۴۲۳۹ ـ ۲۸۵۶۴

از شهرستانها نماینده می‌پذیریم

آشپزخانه‌فلزی کوروش

از همه جاشیك‌تروارزانتر

باهر بودجه‌ای که دارید آشپزخانه شما را مدرن‌تر میکنیم برای کارمندان دولت با کمترین پیش‌قسط

نشانی : عباس‌آباد ـ چهار راه فرح ـ جنب سوپرآریا گالری شهرزاد تلفنهای ۸۴۱۲۱۹ و ۸۴۳۱۳۸

گالری تزئینات طاووس

دوخت و نصب پرده

مجانی

فرش ماشینی گلدار ، کفپوش ، موکت‌وبورس انواع کاغذ دیواری پرده کرکره‌ارزانتر ازهمه‌جا خیابان تخت طاووس خیابان جم تلفن ۸۲۸۴۵۸

مجانی مجانی مجانی

ازحراج‌بزرگ زمستانی فروشگاه دوطبقه عزیزی بهترین نوع ، شیکترین‌وارزانترین پوشاك‌عرصه میگردد

وعلاوه براینها به خانمهای محترم یك‌جفت‌جوراب‌شلواری‌استارلایت هدیه داده میشود .

پالتوی زنانه از ۹۵ تومان ببالا

بارانی نینو آلمانی زنانه از ۱۲۵ تومان ببالا

بارانی مردانه از ۷۵ تومان ببالا

باب‌همایون‌کوچه قورخانه فروشگاه‌دوطبقه‌عزیزی

فردا از۸ صبح تا ۸ شب یکسره باز است

کاستور

«ساخت ایتالیا»

لباسشوئی سوپراتوماتیك

محل فروش : تهران کوچه برلن ساختمان ۵۲ بازرگانی ستوده فرتلفنهای ۳۱۱۲۹۶ ۳۱۳۹۹۸

اهواز : خیابان ششم بهمن بازرگانی ستوده فرتلفن : ۶۶۸۵

کرج : خیابان پهلوی خیابان هایون نمایشگاه کمال تلفن ۲۶۹۸

سالن آرایش

سالن آرایش
پری
متخصص رنك مو و مش از هالیوود و پاریس و بهترین‌آرایش مناسب برای هر نوع چهره داودیه خیابان‌ظفر نبش خیابان نفت تلفن ۷۷۳۳۸۳

سالن آرایش
نسترن
متخصص رنك مو و میزامپلی بعلت تغییر دکوراسیون مجددا بار دیگر شروع بکار کرده وازمشتریان محترم‌آماده پذیرائی میباشد خیابان شهناز مقابل کارخانه برق تلفن ۳۹۲۴۹۰

سالن شماره (۲)
لادن
متخصص آرایش‌موسر ـ ماساژ صورت و بدن اپلاسیون ـ خیابان‌پهلوی نرسیده بفصریح بالاتر از تلویزیون

سالن آرایش ۱۰۰۶
بنگر
تحت‌نظر متخصص رنك مو و موشوات‌عروس دیپسمه از تاج (آمریکا) باسابقه ۱۰سانه امیرآباد شمالی خیابان انتصاریه پلاك ۴۸ تلفن ۶۳۰۹۷۱

سالن آرایش
جاوید نو
متخصص رنك مو ـ میزامپلی مانیکور توالت عروس تخت‌جمشید بهار مقابل بیمارستان ۵۰۲ ارتش تلفن ۷۵۳۵۳۰

سالن آرایش
نوین
متخصص رنك‌موود کوکره توالت عروس ـ میزامپلی و اصلاح صورت خیابان فرح آباد مقابل نیروی هوائی خیابان پارس تلفن ۷۹۶۲۲۰

سالن آرایش
چهره نما
زنانه ـ مردانه
دیپلمه از اروپا خیابان امیریه‌چهار راه مختاری تلفن ۲۸۲۶۰

سالن آرایش
ژوزف
مبتکر بهترین آرایش مردانه خیابان پهلوی جنب بزرگمهر تلفن ۶۶۰۲۷۲

سالن آرایش
حوری
به لطف ریبائی خود در سالن آرایش حوری بیافزائید آرایش کیسو صورت‌اپلاسیون ـ ماسار و کلیه امور خود را در سالن جدید ارایشگاه حوری‌زیر نظر کاظم‌معینی آزاد انجام دهید مطمئنا بارضایت کامل سالن‌را ترك خواهید کرد نخت جمشید مقابل دبستان فردوسی خیابان فرزی کوچه زهره پلاك ۱۰ تلفن ۴۹۶۷۶

سالن آرایش
فرشته
خانمهائی که از ریزش مو نگران هستند با متخصصین رنك‌مو ـ ویتامنه ـ توالت عروس و میزامپلی در سالن آرایش فرشته حتما با تلفن ۸۲۸۶۸۰
تماس گرفته شود میدان ۲۵ شهریور ترسیده به چهارراه دیبا خیابان امیر اتابک‌جنوبی ۱ـ ۱۴۴۶۳

گاز

ادساگاز ۸۲۴۰۲۱

شرکت پوتان
پخش گاز ۹۵۳۰۵۱
سرویس وصدور کارت
تغییر آدرس ۲۱۲۱۶۱
ثبت فروش ۲۰۴۷۱۱
قبول سفارشات گاز
از ۷ صبح الی ۹ شب

پرستی گاز
گازوسرویس
از ساعت ۷ صبح الی ۱۰ شب
۶ـ۹۶۳۰۲۱
۶ـ۹۵۰۰۰۱
سرویس و تعمیرات اجاق ۹۶۳۰۳۰

گاز
پخش گاز هفته روزه
از ساعت ۷ صبح الی ۱۱ شب
تلفن ۳۸ ـ ۸۲۷۱۴۱
نصب و تعمیرات
تلفن ۵۳ ـ ۸۲۳۰۵۱
نمایندگان: شاهرضا میدان فردوسی
ایران گاز
سرویس سریع ـ ایمنی کامل ـ جنس بهتر

آگهیهای متفرقه

خانم ایوانووا
آماده برای گرفتن مال قهوه تلفن ۷۵۶۴۰۷ آـ ۱۴۲۵۳

خشکشوئی ناتا
خشکشوئی کلیه البسه انواع جیر و پوستین ـ رفوگری ـ رنگریزی در اسرع وقت فرح جنوبی ایستگاه مسجد شماره ۱۳۰ تلفن ۷۶۵۲۰۴ آـ ۱۴۳۰۰

سازمان N.O.F
ضعیف‌ترین اثار نظم و نثر شما را تصحیح میکنیم و در برابر کارمزد بچاپ میرسانیم درضمن ترجمه و نوشتن هرگونه‌مطلبی را میپذیریم از ۶ تا ۱۰ بعداز ظهر تلفن ۸۲۷۳۱۹ آـ ۱۴۰۰۷

فروشگاه گوشت حسن زاده فروشنده گوشت گوسفند و مرغ پر نده نشانی‌جاده‌قدیم‌سمیران مقابل تلفنخانه تلفن ۸۷۲۳۳۴

هرگونه جشنی درپیش دارید
هنرمند ودلخواه خود را از تلفن :
۴۱۳۲۲ دعوت فرمائید

دوغ اراج ۳۱۹۵۱۲ و ۸۸۰۶۷۲

حل مسائل
هیدرولیك
تالیف مهندس جلال آشفته‌منتشر شدفروش کتاب فروشی تهران روبروی دانشگاه تهران

صندوق نامه فلزی
برای قبوض برق ، آب ، تلفن ونامه‌های پستی درساختمانهای چند طبقه تلفن ۸۲۰۹۸۶ ۱ـ۲ آـ ۱۴۰۹۹

کارخانجات صنایع فلزی کوروش
سفارشات‌آشپزخانه فلزی‌بوسیله تلفنهای ۸۴۱۲۱۹ و ۸۴۳۱۳۸ برای کارمندان دولت اقساط ۱ـ۲۶ آـ ۱۴۴۳۶

شیشه فروشی مخملی
شیشه ۴ میلیمتری ایرانی‌نصب در کار متری ۳۰ تومان ۳میلی متری ایرانی درجه یک ۲۰ تومان درجه ۲ به مبلغ ۱۹ر۵ تومان خیابان شمیران سید ـ خندان تلفن ۷۷۲۹۷۶ آـ ۱۴۴۱۵

هوتورهای مولد برق
وتلمبه آب برای اجاره یا فروش موجود است تلفن ـ ۷۷۲۳۸۱ ۱ـ۴ آـ ۱۴۴۳۲

حافظ
HAFEZ
BARADARAN
HOSSEINI

گمشده

چك شماره ۳۶۴۳۴۶ در وجه آقای محمود قندچی به سررسید ۸ر۵۱ از حساب جاری شماره ۷۰۴۸ بانك ملی ایران‌شعبه‌حافظ مفقودگردیده از درجه اعتبار ساقط میباشد غلامرضا فرخنده . منصور ـ خراسانی آـ ۱۴۳۲۷

دسته چك حساب‌جاری‌شماره ۴۰۸ بانك سپه شعبه قصر مفقود شده است ، ضمن‌اطلاع به بانك مربوطه چکها ازدرجه اعتبار ساقط است . آـ ۱۹۳۱۳

دسته چك بانك بیمه بازرگانان شعبه قصر از شماره۹۶۷۱۲۶ تا ۹۶۷۱۵۰ از حساب شماره ۴۳۷ بنام ورژ ماردیروسیان و یکبرگ چك به مبلغ ۲۰۰۰۰ ریال بانك صادرات شعبه لاله‌زار مفقود شده و از درجه اعتبار ساقط است . آـ ۱۹۲۹۷

سند مالکیت‌اینجانب حق‌وردی میناسیان ، بنچ‌قسد وسوپی سند و اجازه ساختمان وبرگ نوسازی در پاکنی در اتوبوس شرکت واحد خط ۱۰۳ مفقود گردیده خواهشمنداست هرکس سندهی مزبوررا پیدا نموده‌به تلفن ۴۴۵۳۰ یا نشانی نارمك، خیابان ۸۶ روبروی پارکینگ آپادانا پلاك ۲۳ اطلاع داده‌و مژدگانی دریافت دارد . آـ ۱۹۳۱۵

برنامه امشب فقط
سینما همای
فیلمی پرقدرت از سینمای هند

EK PHOOL DO MALI

کمك‌مدرسه‌باغبان

کلیه تزئینات باقساط
تلفنهای ۷۷۰۷۷۱ و ۷۸۱۹۷۷ ۱ـ۲۶ آـ ۱۴۳۸۲

مؤسسه‌طلائی
تزئینات دکوراسیون، زیرنظر متخصصین باسابقه با شرایط استثنائی .
تلفن ۸۳۲۹۵۴

تزئینات کورش
کاغذ دیواری موکت
نقاشی‌ساختمان ۶۳۶۸۷۱

ایران فوید IRANFULD
ارزانتر از همه جا
با سهلترین شرایط
کاغذ دیواری ـ کفپوش ـ موکت ـ پرده کرکره
تلفن ۳۱۲۴۹۵

لوله بازکنی

لوله بازکنی فاضل آب
۸۲۷۴۰۸ مصالح دولت تلفن :

لوله بازکنی کنت
تخلیه‌چاه تلفن ۷۷۶۷۱۳

لوله‌بازکنی‌ولوله‌کشی مقدم ۹۲۵۲۷۴

لوله بازکنی ۲۰تومان
جهان ۶۶۴۷۹۲

لوله بازکنی فاضل آب
۸۲۲۲۸۶ مرکز دفاتر

تخلیه چاه
فاضل آب بوسیله پمپ مخصوص
شرکت شوشتر ۸۳۰۷۶۱

لوله بازکنی فاضل آب
۸۲۹۹۹۰ ۲۴ ساعته بدون هزینه

رفع گرفتگی مربوط لوله‌سازی
باد ستکا و تراکم هوا . تلفن ۷۸۷۲۷

لوله بازکنی شبانه‌روزی
ایرانمهر ۶۳۷۵۳۵

لوله بازکنی فاضل آب و تخلیه چاه‌و مخازن ۸۳۲۰۱۰ آـ ۱۳۲۸۸

لوله کشی آب و فاضلاب تهران و شهرستانها تلفن ۶۶۱۹۵۲

لوله بازکنی مؤسسه بهروز ۶۳۹۱۹۶

سینما کسری

نمایش دهنده برگزیده‌ترین آثار سینمائی جهان

تلفن ۸۲۶۹۳۹ ـ سانسها ۱۰ـ۸ـ۶ـ۴ـ۲ـ۱۰ـ۳۰

بامدلهای جدید

درآمد
به استقبال زمستان بروید
مد فقط مد جنرال مد

زمستان سختی در پیش است
BATTERY CHARGER
باطری اتومبیل خود را شارژ کنید

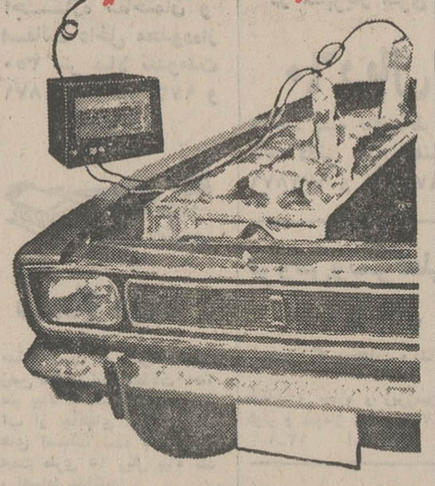

با راحت ترین و ارزانترین وسیله با قراردادن دوشاخه به برق و اتصال دوچنگك بدوسر باطری در مدت کمی باطری اتومبیل شارژ و با اولین استارت حتی در سرمای بسیار سخت براحتی روشن میشود

قیمت فقط ۵۰ تومان

فروش: در کلیه فروشگاههای لوازمیدکی اتومبیل خیابان امیرخبیرو ملك ومغازه‌های پشت شهرداری
نماینده انحصاری : بازرگانی روح‌اله ربیعی
خیابان فردوسی پاساژ طبس تلفن : ۳۰۲۳۰۳

لوله برق آی تسد

با استفاده از لوله‌ای تسدلوله‌کشی برق ساختمان‌را با نصف قیمت مطابق با استاندارد های بین‌المللی انجام دهید. نماینده فروش در تهران و شهرستانها پذیرفته میشود
شرکت عرضه و پخش لوازم فنی ایران
تهران ـ خیابان ثریا ـ ۱۳۰ ـ تلفن : ۸۳۴۱۷۳

برای تجسم بایگانی به متد
میکروفیلم
بامشاوران مجرب کداك مشورت کنید
شرکت الکترو کامرا خیابان شاه شماره ۲۱۰
تلفنهای ۴۲۰۹۳ـ۴

امسال ازسرمای زمستان نهراسید

در حراج فوق‌العاده پوشاك زمستانی فروشگاه‌دوطبقه عزیزی قیمتها آنقدر ارزان است که‌تعجب خواهید نمود .

وشمامیتوانیدبامراجعه به‌فروشگاه عزیزی‌صاحب بهترین و شیك ترین البسه مد روز شوید .

شیك ترین پالتوی زنانه از ۹۵ تومان به بالا
بارانی نینو آلمانی زنانه از ۱۲۵ تومان به بالا
انواع بارانی مردانه از ۷۵ تومان به بالا
باب همایون کوچه قورخانه فروشگاه دوطبقه عزیزی

تزئینات پوش فرش ماشینی ـ پرده کرکره ـ کاغذدیواری ـ باقساط تلفن‌های ۷۸۱۹۷۷-۷۷۵۷۷۱

ویژه پایان هفته

بمناسبت سالروز تولد ملک‌الشعراء بهار

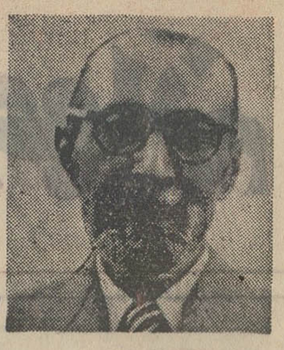

قدمعلی سرامی

بهار پایان خوشی برای قصیده

فغان ز جغد جنگ و مرغوای او!

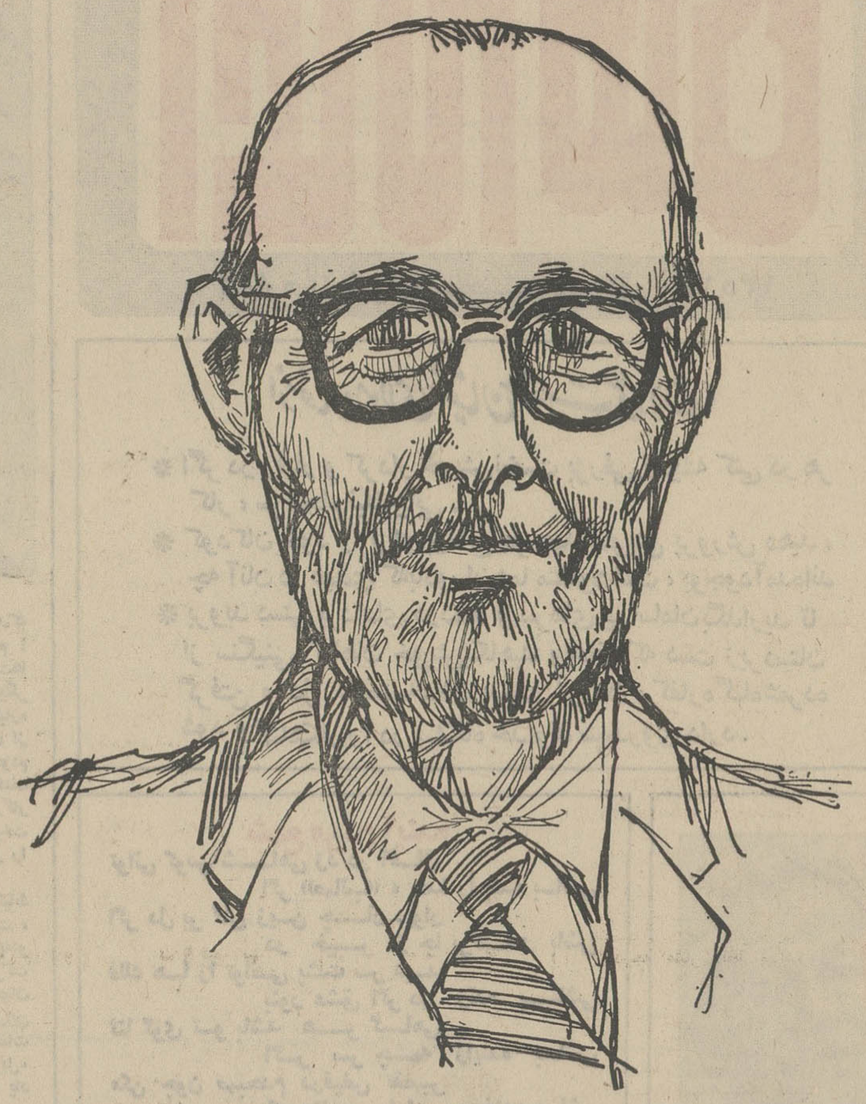

هنگام فرودین که رساند زما درود
بر مرغزار دیلم و طرف سپید رود
کز سبزه و بنفشه و گلهای رنگ رنگ
کوئی بهشت آمده از آسمان فرود
دریا بنفش ومرز بنفش و هوا بنفش
جنگل کبود و کوه کبود وافق کبود
از تیغ کوه تا لب دریا کشیده‌اند
فرشی کش از بنفشه وسبزه است تاروبود
آن شاخه های نارنج اندرمیان میغ
چون پاره های اخگر اندرمیان دود
بنگر بدان درخش کز ابر کبود فام
برجست و روی ابر بناخن همی شخود
چون کودکی صغیر که باخامه طلا
کژمژ خطی کشد بیکی صفحه کبود
بنگر یکی برود خروشان بوت انک
دریا بی پذیره‌اش آغوش برگشود
چون طفل ناشکیب خروشان بپادمام
کینک بیافت مام ودر آغوش او غنود

شعر کلاسیکفارسی سرشارازتوان با رودکی آغازید ومردانه بابهار پایان گرفت و عاقبت بخیر شد. شعر بهر وصیت‌نامه هذیان‌آمود شعر کهن بودو به بلندی و درازنای آن شنیده‌ایم و شنفته‌اید، باور کرده‌ایم و باور کرده‌اید که سبک بهار خراسانی بود همانگونه که او، اما شعر او که حسن ختام ادبیات منظوم دیرین است باین باورها و شنفته ها لبخند میزند چرا که بهارآدمی بود باتوان جذب فوق‌العادموسیک او ترکیبی از سبکها، معجونی از طریقت های سخن گستری ، او که برتمامی سبکهای ادب کلاسیک تسلط داشت و همه راشیفته بود سبکی التقاطی‌ایجاد کرد، شاید در آغاز کار ، آن زمان که از پدر تاثیر میگرفت و برای امامان میسرود سخنش تنها اسلوب خراسانی‌داشت، اما بهار شعرهای دماوند و جغد جنگ سپید رودوکبوتران سپید و سینما را چنین‌سبکی نبود. درکارهای او ویژگیهای‌تمام سبک های شعر فارسی را میتوانیم ببینیم واز این نظر میتوان آثار اورا فشرده‌وچکیده تمامت شعر فارسی از رودکی تاخودو دانست.

در شعر او فخامت‌بیان، الفاظ عذب، استخوان‌بندی نیرومند جمله‌ها، توصیف های ساده وواقعی وبی‌پیرایه، اوزان پرطمطراق که خاص سبک خراسانی‌اند با لطف وظرافت تعبیر ، دقت معانی، شکنندگی الفاظ، بیان واقعه گویانه ، نرمی پیوند میان واژه ها و عمق مضامین که ویژه شیوه عراقی‌اند و مختصات سبک هندی که تصویر سازی ، ایهام، ارسال‌المثل، بکاربردن لغات و ترکیبات عامیانه، دقت خیال و بیان جزئیات است درهم آمیخته‌اند واز همه اینها گذشته بهار حال وهوا و خصائص شعر نو پای معاصر را نیز در کار خود فراموش نکرده ودر یکیک شعر های پرتوانش رویای شعر فارسی را از رودکی تانیما میتوانیم ببینیم. سبک بهار ، سبکی است التقاطی وهیچ‌شاعری پیش از او و پس‌ازاوبدان دست نیافته است. آثار مهم بهار اسلوبی چنین دارند حتی در یک قصیده او میتوان اثر انگشت همه سبکها را مشاهده کرد. دقت دراین ابیات چکامه دماوند شمارا به درستی ارزیابی ما رهنمون توانندشد.

تو مشت درشت روزگاری
از گردش قرنها پس افکند
ای مشت زمین برآسمان شو
بری بنواز ضربتی چند
نی‌نی تونه مشت روزگاری
ای کوه نیم ز گفته خرسند
تو قلب فشرده زمینی
از درد ورم نموده یکچند
تا درد و ورم فرو نشیند
کافور بر آن ضماد کردند
شو منفجر ای دل زمانه
وان آتش خود نهفته مپسند

اما بهار با همه شیوئی که اورا بود چون وقتی غوغای شعر نو را نیما درمیانه‌انداخت شاعری مخل در اسلوب کهن بود نتوانست مسیر تاریخی را پیش‌بینی کند واز آن‌سو شتابد، تنها لنگان‌لنگان تاریخ رابدرقه کرد.

بهار سی سال شاعری نیما را تماشا کرد و تنها تاثیری‌کم‌پذیرفت این‌بودکه‌چند چار پاره ناموفق ساخت که نمونه آن کبوتران سپید است که بهاررا در آن سخت‌بندی قافیه می‌بینیم.

بیائید ای کبوتر های دلخواه
بدن کافورگون پاها چوشنگرف
ببرید از فراز بام و ناگاه
بگرد من فرود آئید چون برف

واژگان بهار وسیع و پر از کلمات نو است و ترکیبات بدیع و تازه محتوای شعر او متنوع غنی و رنگارنگ است و بیشتر پیوسته به روزگار ما و تجزیه اودر کار شاعری بیگیر ومداوم اما بااینهمه او تنها توانست بدرودی مردانه باشد ولی این پرسش برجاست که چرا او با آنهمه شکفتگی و پرباری که درذات شعر خویش نشانده بود نتوانست درودی به آیندگان باشد؟ وبا آنکه بسیاری‌ازسنت هارا فدای سخن کردنتوانست بدعتی گذارد؟ چرا کسی دنبال بهار نرفت؟ وهمه در پی نیما شتافتند ، نیمائی که بزبان دری وادب کلاسیک تسلطی بهارانه نداشت؟

مایاکوفسکی میگوید شعرانقلابی قالب‌انقلابی می خواهد . محتوای شعر بهار نسبت به محتوای شعر دوره قاجار انقلابی بود اما چون نتوانست شکل خاص خویش را بیابد راهی تازه ودرخورد پیروی آیندگان نگشود واین در تاریخ ادب فارسی نمونه فراوان دارد. فردوسی‌رادر نظر بگیریم وشاهنامه، در این اثرغول‌آسا بسیاری از داستانها محتوای تراژدیهای کامل را دارا هستند اما شاعر طوس که شکل های اصیلی برای‌این محتوا نیافت نتوانست دری‌نو بروی پسینیان بگشاید و تراژدی نویسی رادر ادبیات ما بیاغازد و دیگران را بدنبال خود کشد.

بهار درکار تحول شکل حالتی رفورمیستی بخود گرفت چرا که سنتهای شعر کلاسیک چنان دراو و کارهایش نیرو گرفته بودند که هرگز یارای شوریدن برآنها را نداشت امادرعین‌حال نمیتوانست روح نوخواه خودرا بفریبد.این‌بودکه محافظه کارانه دست‌باصلاحاتی درفرم شعر کلاسیک زد که مهمترینشان مستزادسازی، جهار پاره پردازی و تلفیق ویژگیهای سبکهای کلاسیک وایجاد اسلوب ترکیبی و همنشین کردن ادبیات رسمی باادبیات فولکوریک از طریق بکار گرفتن واژه ها و اصطلاحات و ضرب‌المثل ها و مضمونهای عامیانه بود.

هرچند بهار نتوانست طرحی صددرصد نو دراندازد اما از شاعران کلاسیک بعد از او گذشته درنوپردازان هم تاثیراتی گذاشت و بعضی از این شاعران چگونگی ایجاد حالت دوگانه فخامت‌توام با ظرافت ولطافت در زبان شعری را از او آموختند .

خلاصه بهار مقطع قصیده بود. قصیده‌ای که‌بیش از یازده سده سرودنش بطول انجامید بهار مجب آدمی بود

خوبه آدم بمیره طوری که مخلوق‌بگن
ایهاالناس کیک مرد و عجب آدمی بود

دکتر پرویز ناتل‌خانلری

گنجینه گرامی بهار

استاد خانلری که از ادیبان‌سخن‌سنج و دانشمندمعاصر است و روزگار بهار را دریافته است گرچه‌به اجمال واختصار اما تصویری دقیق و روشن از بهار با صراحت لهجه بدست می دهد .

«ملک‌الشعرای بهار یکی از استادان مسلم و کم‌نظیرزبان و ادبیات فارسی دردوران معاصربود وی علاوه برآنکه شاعر چیره دست و مسلط‌بوده با تحقیقات پردامنه‌ورنگارنگ‌خویش نشان داد که در تمام‌زمینه های مربوط به ادب‌دری دستی‌تمام دارد، آثار تحقیقی او هرچند در زمانی‌دوراز روزگار ماتالیف و تصنیف شده‌اند هنوز اعتبار و ارزش‌خودرااز دست‌نداده‌اند واین نشانه وسعت فکری‌و آگاهی عظیم او در کارش میباشد. کار های او همه از نظر ارزش ، اعتباری یکسان ندارند و به اصطلاح غث و سمین در آن وجود دارد برای نمونه میتوان از سبک شناسی او یاد کرد که نسبت به دیگر آثارش امروز دیگر چندان معتبر نیست ،بهار سال ها در راه تالیف این اثر وقت صرف کرد اما چون آغازگر این راه بود منابع کافی‌برای تحقیق نداشت نتوانست اثری شسته و رفته و بی‌عیب و نقص در این باب بدید آورد . در این کتاب نکات سودمند ادبی و تاریخی‌که حکایت از همه‌جانبگی ذهن او دارند توان یافت اما کمتر میتوان از آن برای شناخت‌سبک های مختلف نثر کهن‌فارسی استفاده کرد اما بهرحال او یک‌جمله مفیدومختصر میتوانم بگویم ، میراثی که بهار در طول زندگی پرتلاش خویش برای ما برجای گذاشت‌گرانبهاست‌وبادش برای همه‌دوستداران و علاقمندان زبان و ادبیات فارسی‌گرامی .

خواجه عبدالحمید عرفانی

آخرین دیدار بابهار

آخرین ملاقات من با بهار روز ۱۷ آوریل ۱۹۵۱اتفاق افتاد ، من برای جلسه‌ای به مناسبت روز اقبال‌برنامه ترتیب می دادم . و چون وضع‌مزاجی بهاربرای‌شرکت در جلسه مناسب نبود برای دریافت یک پیام مختصر به همان مناسبت خدمتش‌رسیدم هنگام غروب بود که منزلش رسیدم ، گفت دم در آمد کارت ویزیت را باو دادم ، معمولا بهار دراین ساعت با هیچ کس ملاقات نمی‌کرد وپزشکان نیز دستور منع ملاقات داده بودند و من انتظار داشتم که بهار برای فردا وقت‌ملاقات معین‌خواهد کرد . گفت برگشت و گفت بفرمائید آقامنتظر شماهستند. برخلاف انتظار بهار بیرون اطاق خوابش ایستاده بود با قیافه بسیار روشن و بشاش از من پذیرائی کرد و بجای اطاق خواب مرا بسالن پذیرائی راهنمائی نمود و در محیط فوق‌العاده آرام وارد گفتگو شدیم و من معذرت خواستم که نابهنگام مزاحم شدم گفت خیلی خوب گردید آمدید دلم تنگ شده بود ، برای چای دستور داد دختر کوچکترش چهرزاد دوتا استکان چای آورد بهار با یک حرارت وقوت حرف می زد و ما در حدود یک ربع ساعت از اینجا وآنجا حرف زدیم در پایان بمناسبت روز اقبال تقاضای پیام نمودم . بهار سرش را بالا انداخت ودرحالیکه لبخند میزد گفت:

دوست عزیز دیگراز پیغام گذشته است من خود برای ملاقات اقبال میروم ، پیام لازم نیست ، گفتم الحمدالله حال شما خوب است چرا اینطور حرف میزنید دوباره تقاضا کردم و گفتم بفرمائید من خودم می نویسم من خودنویس را از جیب در آوردم و برای نوشتن خودرا آماده کردم .

من بخاطر ندارم که بهار هیچکدام از تقاضا های مرا رد کرده باشد ولی دو باره همان‌جواب اولی‌را تکرارکرد و گفت چه خوب می بوداگر من درلاهور بخاک سپرده می شدم و پهلوی دوست‌عزیز اقبال می خوابیدم .

چند دقیقه دیگر با هم نشستیم برای محبتهای‌متقابل از یکدیگر تشکر کردیم و برای اجازه مرخصی از جا بلند شدم ، دستم را گرفت و بلند شد ، تا دم پلکان های حیاط باگامهای‌محکم مشایعت کرد و دست یکدیگر را فشردیم صدای خداحافظی درگوشه نیم تاریک حیاط پیچید .

۲۱ آوریل روز اقبال به پایان رسید وهمان روز، روز بهار نیز سرآمد .

به‌خاک‌مشرق‌ازچه‌روزنندره
جهانخوران غرب واولیای‌او

آشنائی مردم مابا مغرب زمین و دریافت افکاروانديشه‌های‌نو در کشورما اصلاحات عمیقی بوجود آورد که منجر به‌انقلاب مشروطه یعنی بزرگترین‌رویداد های تاریخی کشور ماگردید این‌تحول بزرگ اجتماعی خود موجب تحولاتی‌دیگر در تمام شئون ملی ماشد از جمله شاعران و نویسندگان حوبر رادردامان خود پروراند که ادبیات ما را با گام های بلند به پیش برد دهخدا و بهار دو نهال برومند این دوران بودند که‌هرگز خدمتشان به شعر و نثر فارسی فراموش شدنی نیست دهخدا در نثر منشا تحولی شد که بعد ها به وسیله جمالزاده و هدایت به کمال رسیدو بهار شعرفارسی راکه بیش از آن غالبا درخدمت عشق و تملق‌و نومیدی بودبه خدمت جامعه گرفت او که آزادیخواهی پر شور و وطن‌پرستی بزرگ بود حزب دموکرات را کجاست روزگار صلح و ایمنی
شکفته مرزو باغ دلگشای او
کجاست عهد راستی و مردمی
فروغ عشق و آتش وضیای او
کجاست دوریاری و برابری
حیات جاودانی و صفای او
زهی کبوتر سپید صلح و آشتی
که دل برد سرود جانفزای‌او
رسید وقت آنکه جغد جنگ را
جدا کنند سر به پیش پای او

او که از مبارزان سر سخت ضد استعمار بود از استعمار گران غرب‌به نام «جهانخوار» یاد میکند و آنان را مسبب جنگ و قتل‌و غارت می داند واز جنگبارگی نیرنگ و فریبشان چنین می نالد .

جهانخوران گنج بربه جنگ بر
مسلطند و رنج و ابتلای او
به خاک مشرق از چه‌روزنند ره
جهانخوران غرب و اولیای او
لقای او پلید چون عطای وی
عطای وی کریه چون لقای او

این بود چندبیتی ار چکامه‌عرای (فغان‌زجغد جنگ‌و مرغوای او) که‌بهار پس از آن دیگر شعری نسرود و چندماه بعد دیده از جهان فرو بست .

عشق به‌ایران همیشه در دل وجان بهار میجوشد و او رابه سرودن قصاید و اشعار میهنی وادار میکند و وی را بر آن میدارد گذشته درخشان ایران‌را با دیده تحسین نگرد وآن را در شعر های خود جلوه‌گر سازد قسمتی بزرگ‌از آثار بهار را اشعار میهنی اوتشکیل می دهد .

باری اشعار بهار بیشتر دارای رسالت اجتماعی است و ارزش شاعری بهار نیز بیشتر در همین قسم سروده های اوست وگرنه‌مدایح‌واشعارخصوصی او چندان درخور اهمیت نیست بهار با قرار دادن شعر در خدمت آزادی وصلح

دکترخسرو فرشیدورد

ستایشگر عدالت‌وآزادی

در خراسان بنیان نهاد و در شمار همرزمان حیدر عمواوغلی ومشروطه‌طلبان دیگر درآمد و دراین راه از تهدید و حبس‌وبند نهراسید وی شعر و نثر را بعنوان دو سلاح برنده بر ضد استبداد و ستم بکار می برد و برای استقرار عدالت و آزادی با محمد علی میرزای قاجار و دولت روسیه تزاری به نبرد برخاست و دراین باره اشعاری سرود که در اندك زمانی شهره خاص‌و عام گردید از آن جمله است‌مستزاد معروف «کار ایران باخداست» .

شعر بهار در حقیقت زندگینامه اوست از اینرو شامل مبارزات و پیکار های ویست برضد استبداد و مردم فریبی و محتوای ستایش اوست از مشروطیت و صلح مردمی و عدالت وبرابری .

گرفتم آنکه دیك شد گشاده‌سر
کجاست شرم گربه‌و حیای او
آنگاه مردم شرق را از ظلم وستم
غرب ونیز از غربزدگی برحذر میداردو
آنان رابه ایستادن روی پای خود دعوت میکند.

نهند منت نـداده بر سرت
وگر دهند چیست ماجرای او
به نان‌و ارزنت بساز و کن حذر
زگندم و جو و مس و طلای او
نه دوستیش خواهم و نه دشمنی
نترسم از غـرور و کبریای او
همه فریب و حیلت است ورهزنی
مخور فریب جاه و اعتلای او
غنای اوست اشك چشم رنجبر
مبین به چشم ساده در غنای او
عطاش را نخواهم لقاش را
که شومتر لقایش از عطای او

و عدالت نشان داد که با قالبهای کهن نیز میتوان اندیشه های‌نورا بیان کرد.

بهار علاوه بر آنکه شاعری توانا و آزادیخواهی بزرگ بودپژوهشگری‌تیز-بین و استادی داهی نیز بشمار میرفت و در عین حال نثر نویسی آتشین قلم و شیرین سخن بودوبطوری که سبك - شناسی او پس از سی سال باز هم‌بهترین کتاب تاریخ زبان و دستور تاریخی‌فارسی است و نثر او از بهترین و شیواترین نمونه های نثر معاصر استو تحقیقاتش در باره شعر از دقیقترین نوشته ها در زمینه نقد شعر است وباتوجه به این که این استعداد ها همه در یك تن جمع نمیشود بهار را میتوان از سنگفتی های دوران مابه‌شمار آورد.

یاد این شاعر توانا وآزادیخواه بزرگ و پژوهشگر فرزانه بخیر باد.

آثار بهار

در تاریخ شعر ایران کمتر شاعری بوده است که در رشته های مختلف و متنوع از قبیل قصیده‌غزل مثنوی،رباعی،قطعه. شعر سیاسی ، فکاهی ، قطعات موشح - مستزاد و تصنیف‌شعر ساخته باشد و در تمان اصناف مهارت و ابتکار فوق‌العاده‌نشان دهد .

۱- بیشتر تالیفات نثری بهار چاپ و منتشر شده و برجسته- ترین آنهاتاریخ تطور نثرفارسی (سبک شناسی) که در سه جلد انتشار یافته‌و مورد استفاده دوستداران و علاقمندان نثر فارسی در ایران و خارج از ایران می‌باشد .

۲- تاریخ احزاب سیاسی یا تاریخ انقراض قاجاریه مجموعه یادداشت های تاریخی است که جلد اول‌آن‌چاپ شده ولی‌ناتمام ماند .

۳-یادگار زریران‌را ازپهلوی به فارسی ترجمه کرده است .

۴- تصحیح ترجمه تـاریخ طبری

۵- تصحیح تاریخ سیستان- مجمل التواریخ و القصص

۶- گنیزان سفید (رمان) که در پاورقی روزنامه- ایران‌انتشار یافته

۷- دستور زبان فارسی

۸- جزوه به عنوان دروس دانشکده ادبیات .

۹- رساله‌در شرح حال‌مانی

حبیب یغمائی

مردادب، مردسیاست

درحدود ۱۲۹۸شمسی بنده در شاهرود محصل جوانی بودم از مجله های خوب آن عصر که به‌عقیده من نظیرش تاکنون در ایران انتشار نیافته - مجله‌ای بود بنام دانشکده به مدیریت ملک‌الشعراء بهار و نویسندگانی چون عباس اقبال آشتیانی ، رشید یاسمی ، سعید نفیسی ،سردار معظم خراسانی ، و دیگران .

من مفتون این مجله بودم و همواره میخواندم و به بهار ارادتی غایبانه و استوار پیدا کردم . درهمین سالها بهار مدیر روزنامه ایران نیز بود و من گاهی رطب ویابسی بهم‌می‌بافتم وچون بهار آنرا می‌پذیرفت ودرج میکرد .می- بالیدم .. «کاین منم طاوس علیین شده» وقتی قطعه‌ای غزل مانند بهبهار فرستادم بدین مطلع :

دردهای بی‌دوا را هست درمان انتحار
مشکلات کار هارا سازد آسان انتحار

ملک‌الشعرا بتصور اینکه مرا همت وغیرتی دراجرای این تصمیم است نامه‌ای فوری با پست سفارشی فرستاد سراسر پند و نصیحت ونکوهش کهبا این جمله پایان می‌یافت .

«مرد صاحب اراده موانع را از سر راهش برمیدارد نه‌خودش را»

غافل از سست‌عهدی و سخت جانیم که :«به‌قطع رشته جان عهد بستم بارها بادل به من آموخت گیتی سست‌عهدی سخت‌جانی را».

در سال بعد که بتهران آمدم بهاتکای همین ارتباط امیدوار بودم ملک‌الشعرا حکم نویسندگی بخشداری خود را برایم صادر کند.

روزی در صحن مجلس شورا، آخوندی باریک و بلند اندام را نشان دادند که ملک‌الشعرای خراسانی است با شتاب و باادب تمام سلام گفتم و چند گامی در قفایش رفتم جامه‌ای وصله‌دار ، عمامه‌ای ژولیده ، عبائی مندرس، وپای افزاری کهنه وسائیده داشتم او بتصور اینکه گدائی است متوقع برآشفت و چون خود رامعرفی کردم به‌جوانی لطیف اندام پاپیون زده خوش لباس که همراهش بود روی کرد و با نهایت حیرت گفت آقای نفیسی حبیب یغمایی این است ...تقاضای خود رادر صدور حکم نویسندگی بخشداری دهکده خود به‌عرض رساندم نوگوئی که گوشم برآواز اوست با تغییر آمیخته به مهربانی گفت :«غلط میکنی، تو باید درس بخوانی ، کاش من باسن تومی‌بودم ودرس میخواندم» .

در آن ایام مرحوم داور رئیس تعلیمات عالیه بود و با ملک‌الشعرا دوست آن‌روزها وزارت معارف و اوقاف وصنایع مستظرفه در چند اطاق فوقانی دارالفنون بود با اعانه‌ای مختصر مرابه دارالمعلمین عالی سپردند. یقین دارم اگر به‌دهکده خود باز می‌گشتم سرنوشتی بهتر داشتم.

ای خوش آن بی‌خبراز دهر که دردهکده‌ای
شادمان آید و شادان زید وشاد رود

اما حق ناشناسی است که این محبت پدرانه بهار را که نمونه‌ای از صفات انسانی اوست فراموش کنم و بازنگویم.

در سال هائی که من در دارالمعلمین درس میخواندم بهار وکیل مجلس بودو در صف اقلیت سخت تحت نظر بود و جانش در خطر.

روزنامه‌ای بود بنام قانون که مقالاتش را بهارمینوشت یک روز در تنگنای غروب اورا دیدم که‌از اداره روزنامه‌در شاه‌آباد آشفته حال بمکانه‌اش که در بیرون دروازه دولت بود میرفت شاید بعضی رابه خاطر باشد که دروازه دولت دری بزرگ داشت وبرسر درش تصویر رستم و دیو سفید برکاشی نقش بود .

من میخواستم تاخانه‌اش او را همراهی کنم که رفیق نیمه‌راه نباشم اما از دروازه دولت مرا باتغییر بازگرداند و فرمود «حالا تومیخواهی مرا محافظت کنی ؟ من درمعرض خطرم ، توچه می‌گوئی ؟ برو بی‌کارت» از شهامت وبی‌باکی‌او متحیر و متعجب شدم اما از شما چه پنهان که اکنون پس از چهل‌وچند سال اقرار میکنم ازاین که مرا بازگرداند ممنونش شدم.

بهار و روزنامه ها

ازبزرگان عصر که من‌با بیشترشان ارتباط داشتم‌ام هیچکس باندازه بهار مورد حمله روزنامه ها واقع نشده است ناسزاها ، نهمت ها بود که همواره باو نثار میکردند.

یادم هست که روزنامه ستاره ایران چهار جمله‌اضافی بارکیک ترین عبارات درقدح وطعن بهار انتشار داد روزنامه ناهید غال نمی‌ماند که درهر شماره نیشی باو نزند .همین روزنامه بعداز آنکه بهار چهار خطابه‌اش را در حضور شاه فقید خواند ومورد محبت واقع شد چه تحسین هاکه نکرد و چه آفرین‌ها که نگفت بهار هم دربرابر روزنامه‌ها ساکت نمی‌ماند و میگفت :

لعنت به‌روز بادوبراین نامه های روز
واین رسم ژاژخانی واین قوم ژاژخای

واشعاری دیگر که بحمدالله در دیوانش چاپ نشده و گمان میکنم اگر زنده می‌بود از درج بعضی قطعات هم صرفنظر می‌فرمود .

ازآن پس‌که ملک‌الشعرا از صحنه سیاست رانده شد به تصحیح متون ادبی چون تاریخ سیستان و تالیف آثاری چون سبک شناسی پرداخت و باستادی دانشگاه انتخاب گشت و چندی هم کتابفروشی داشت روزی در کتابفروشی او بودم که محصلی برای خرید کتاب آمد و چانه ها زدوبالاخره بهار فرمود :فرزند ! بهر قیمتی که میخواهی حساب کن . باین روش معامله‌پایان یافت نمی- دانم ورشکست شد یانه بهر حال کتابفروشی تعطیل گشت.

بهار ستاره‌نگر

مسافرتی کردیم در خدمت استاد نجیب از مشهدبه تربت حیدریه گویا در سال ۱۳۲٤ درمیان راه اتومبیل‌خراب شد شب تابستان بود و ستاره ها درخشان قریب دوساعت در بیابان قدم زدیم بهار ستاره ها را یک بیک می‌نمود ودر پاره هریک از شاعران قدیم اشعاری نقل میکرد که نیروی حافظه و دقت او شگفت‌انگیز بود نجلیلی که از بهار در این‌شهر کردند بسیار عظیم و صمیمانه بود بزرگان شهرهای اطراف نیز به زیارتش آمدند و میزبان ما مرحوم شاهزاده فتح‌الله میرزا قهرمان(برادر قهرمان داماد بهار) ازهمگان، باگشاده رویی پذیرائی ها فرمود .

درهنگام مراجعت یک جفت چادر شب ابریشمی محلی بهبهار هدیه‌دادند درمشهد یک طاقه‌اش رابمن مرحمت کرد اصرارها کردم که این هدیه را بشما داده‌اند نه بمن واین جفتی است که نباید طاق افتد باتبسم فرمود اگر با این دلیل میخواهی هردو طاقه را بتو دهم نمیشود . یکی ازتو یکی‌از من.

مردادب

ملک‌الشعرا هم مرد ادب بود وهم مرد سیاست در سیاست کشوری بناگزیر دوستانی داشته و دشمنانی که چون مرا در ساحت مقدس سیاست راه ندادند چیزی ندانم اما برآثار ادبی دقیق او انگشت نمیتوان نهاد که استادی مسلم است و بسیاری از قصایدش در ردیف بهترین آثار اساتید متقدم بامضامینی نو وبدیع .

درهمه آثار بهار حس وطن پرستی و ایران دوستی جلوه تمام‌دارد وهرکه دیوانش را اجمالا مطالعه کندنیازمند توضیحی بیش نخواهد بود هرکه در اضطراب وطن نیست این خطه ایران مهین ای وطن من - بهوش باش که ایران ترا پیام دهد - می‌فروهل زکف ای ترک بیک سونه چنگ) وغیره وغیره که برشمردن نمیتوانم ، نمونه‌ای از بسیار است.

بمناسبت هفته روشندلان : حماسه شورانگیز زنی که سراسر زندگی‌اش، نمونه‌ای والاازانسانیت و مهربانی وامید و اراده بود

هلن کلر : من، خوشبخت‌ترین زن جهان

دراندیشه ساختن جهانی نو برای ۱۴ میلیون نابینا ، طی دهسال پس‌از جنگ دوم ،همه قاره‌ها را زیرپا گذاشت واز هرجا گذشت ، در پشت سر خود ، دهها مدرسه‌ویژه‌کورها وکرولال‌ها بجانهاد

«روح من ، همه سرشار از شعله های رنگ و موسیقی و روشنائی‌است: شعله‌هائی که بوی اندیشه‌هایم پر میکشند ،، و مرا از اندوه و ملال میرهانند ... شعله هائی که بسوی قلبم پرواز میکنند ، و مرا از سرمای تنهائی میرهانند ... روح من ، همه سرشار از شعله‌های رنگ و موسیقی و روشنائی است !»

بدینگونه بودکه آن زن‌بزرگوار، همواره سخن میگفت : زنی که لال بود و سخن گفتن نمیدانست . زنی‌که کور بود و رنگ و روشنائیها را نمیدید . زنی که کر بود و ندای موسیقی را نمی‌شنید ... نام گرامی‌اش «هلن ــ کلر» بود؛ وسراسرزندگی‌اش، نمونه‌ای والا از امید ، انسانیت، مهربانی و اراده آهنین برای مبارزه باتقدیر بیدادگر .

هیجده ماهه بود که بیماری ناشناخته‌ای ، او را از دیدن پرتو آفتاب و مهتاب ، و شنیدن زمزمه جویبارها محروم ساخت و بینائی و شنوائی را از او بازگرفت . یکباره جهان روشن ، بر او تاریك شد . اکنون این کودك خردسال ، برای شناختن زندگی و گیتی ، تنها سه حس ضعیف داشت : لامسه ، شامه ، ذائقه . او از هر بچه آهوی‌زخم‌خورده‌ای ، ضعیف‌تر و بی‌سلاح‌تر بود .

هفت ساله بود که برای او آموزگاری بنام «آن ــ سولیوان» گرفتند . و این خانم آموزگار ، در سایه تلاش و فداکاری ، مهربانی و فراست و کار خستگی ناپذیرش ، توانست «هلن» را از جهان ظلمات برهاند ، و به معجزه‌ای دست یافت‌که بعدها به «معجزه آلاباما» مشهور شد، و درباره آن کتابها نوشتند و فیلمها ساختند .

«آن ــ سولیوان» ــ این مظهر درخشان مهر و محبت انسانی ــ توانست روح دخترك کور وکرولال را آزاد سازد ، و پنجره جهان‌کلمات را برديده ذهن «هلن ــ کلر» بگشاید، و این براستی معجزه بود ، چراکه بدون کلمه و کلام ، جای زندگانی، در حاشیه زندگی است .

«سولیوان» روزی «هلن» را به کنار چاه آبی برد که پیرامونش را پیچك‌های وحشی معطر فراگرفته بودند . عطر پیچك‌ها ، عطر گنگ آب و علف ، هلن را خوشحال‌میساخت. «سولیوان» مشتی آب در دست راست «هلن» ریخت ، و برگف دست چپ او ، کلمه "WATER" (آب) را نوشت . و «هلن» برای نخستین بار ، وسیله‌ای برای ارتباط میان خود و آدمهای دیگر و جهانی که نمیدید ، یافت . بشتوپم که این نخستین احساس را خود او چگونه وصف میکند :

«ناگهان لرزش عجیبی دروجود خود احساس کردم . بنظر می‌آمدکه بعد از مرگ ، دوبارزنده‌گشته‌ام ! احساس کردم که با این علامت‌ها و قلقلك‌های دست ، میتوان با دیگر آدمها حرف زد . اندیشه‌ها ، یکباره به مغزم هجوم می‌آوردند و یکباره از من میگریختند . اندیشه‌ها در وجودم پخش میشدند ! این یك الهام وکشف بود ! یك معجزه بود ! آموزگار مهربانم ، کلمات را به من آموخت که بالهای روح هستند . او پرواز را به من آموخت !»

همینکه «هلن ــ کلر» ارتباط میان اشیاء و کلمات را دریافت ، آموزگارش ، الفبای دیگری را به‌او آموخت : گفت و گو با حرکت انگشتان !. «هلن» اینك وارد جهان تازه‌ای شده بود . شب و روز دراین اندیشه بود که نام اجسام تازه وکلمات تازه را بیاموزد .بزودی الفبای«بریل» ــ خط مخصوص نابینایان ــ را یاد گرفت .

خیلی جوان بود که توانست زبانهای فرانسه ، آلمانی ، یونانی، و لاتین را بیاموزد . آرزو داشت‌که لیسانس بگیرد ، و سرانجام نیز توانست با نمرات درخشان ازدانشگاه دیپلم لیسانس بگیرد . و اکنون‌سودای دیگری در سرداشت : میخواست از آنچه آموخته بود ، در راه بزرگترین هدف عمر خویش سود جوید . پس مبارزه‌ای قهرمانانه را برای پیشگیری از نابینائی کودکان نوزاد ، بنیاد نهاد . به چهار گوشه جهان سفرکرد، نابینایان را ، امید دل بخشید ، و در عرض سه سال ، این زن کور وکر و لال ، دویست و پنجاه کنفرانس تشکیل داد .

«هلن ــ کلر» ــ این زن کور و کر و لال ــ براستی بسیار بیناتر و شنواتر و گویاتر از خیلی ازمردمان بود . جنگ جهانی درگرفته بود، و در خالیکه مردمان بینا از نعمت‌بینائی خویش ، برای کشتن برادر خود سود می‌جستند ، «هلن ــ کلر» با چشمان نابینای خود به بیمارستانها میرفت ، تا برای زخمی‌ها گل ببرد. مردمان شنوا ، صدای توپها و گلوله ها، و صدای ناله زخمی‌ها رامیشنیدند و دم برنمی‌آوردند ، اما «هلن ــ کلر» با همان زبان شکسته و بسته خود، علیه جنگ فریاد برمی‌آورد ، و در عین حال میکوشید که برای چهارده میلیون نابینایان جهان ما ــ که بیشترشان در کشورهای عقب افتاده و فقیر زندگی می‌کنند ــ زندگی بهتری بسازد . در طی دهسال بعد از جنگ دوم جهانی ، او یکباردیگر، همه قاره‌ها را زیرپاگذاشت ، و هرجا که میرفت ، با مسیحی‌ها ، مسلمانها، کلیمی‌ها و بودائی‌ها سخن میگفت، و در پشت سر خود ، دهها مدرسه ویژه کورها و کرولال‌ها را بنا میگذاشت .

سحرگاه روز ۱۱ خرداد ماه ۱۳۴۷ ، «هلن ــ کلر» ــ که بازندگی خویش ، به میلیونها نابینا وکرولال امید بخشید ، و حماسه‌ای ازانسانیت، امید و مهربانی و اراده را بنیاد نهاد، در خانه خود ، با مرگی آرام‌درگذشت: او زنی بود کور و کر و لال ، و با اینهمه میگفت : «من خوشبخت‌ترین زن جهانم !»

اعانه‌های آبانماه

شماره پنجاه‌ونهم پنجشنبه دوم آذر ماه ۱۳۵۱

از سخنان مولای متقیان حضرت علی (ع)

* اگر در رفتار و کردار خویش نخست بژرفی اندیشه کنی در هر کار ، سرانجام نیك یابی .
* کودکان خود را برای زمانی‌جز عهد خویش پرورش دهید ، چه آنان در عهدی که‌بادوران شما متفاوت‌است ، بوجودآمده‌اند
* بروید دستی بردلهای دردمند و سرهای بی سامان‌بگذارید تا از سنگینی گناهان خویش‌بکاهید وبدانیدکه دست زیردستان گرفتن و دل شکسته‌دلان بدست آوردن ، کفاره گناه‌شمرده شود وگناهکار را در پیشگاه خداوند سپیدروی دارد .

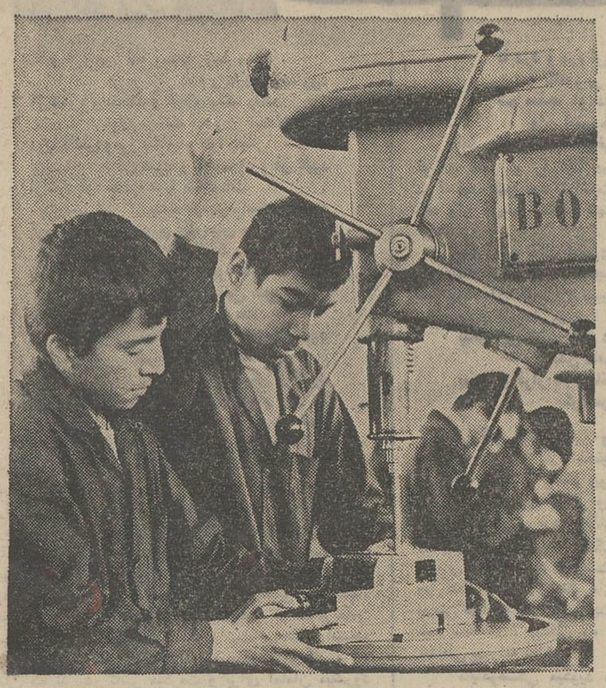

سازمان شاهنشاهی خدمات اجتماعی ۱۳۴۶

پرورش ۱۴۰۰ متخصص فنی

آموزشگاه حرفه‌ای رضا پهلوی ،واحد آموزشی‌مجهزدیگری در خدمت مردم

این جا ، تجلی‌گاه اندیشه‌ها و مهارت دستها ، تحرك، شوق به کار و عشق به یادگیری حرفه‌ها و صنایع نوین است ــ این‌جا آموزشگاه حرفه‌ای رضا پهلوی است .

سه‌شنبه ۱۶ آبان ، در مراسم جشن سالانه این آموزشگاه ، که از موسسات مهم سازمان شاهنشاهی‌خدمات اجتماعی است ، اعلام شد که آموزشگاه ، هم اکنون ۱۰۰۰ هنرجو در رشته‌های گوناگون فنی و حرفه‌ای دارد و در سال تحصیلی ۱۳۵۱ ــ ۱۳۵۰ ، از کلاس‌های آخر آموزشگاه ۲۰۲ تن فارغ‌التحصیل شده‌اند : جمع‌فارغ التحصیلان آموزشگاه ازآغاز تاکنون ۱۳۹۹ تن بوده است .

این ،نیروهای متخصص ، همه به کاروان صنایع کشور پیوسته‌اند و بسیاری از چرخهای عظیم صنایع سنگین ایران را ، به گردش درمی‌آورند .

این مهارت‌ها ، این اندیشه‌ها واین تخصص‌ها و کارآیی‌ها ، در کانونی بدست می‌آید که به یاری شما خریداران نیکوکار بلیطهای اعانه ملی‌ایجاد شده است.

شمع مردم آینده

توانی گوس شاهی زد در آفاق
اگر «صائب» ، خدا را بنده باشی
اگر دل بر کنی زین چار دیوار
در خیبر ز جا برکنده باشی
فلك ها را توانی پشت سر دید
بنور عشق اگر دل زنده باشی
ثنا گوی تو باشد هر گیاهی
اگر سر چشمه زاینده باشی
مکن چون صبحدم درفیض تقصیر
که دائم با لب پر خنده باشی
چنان گرم از بساط خاك بگذر
که شمع مردم آینده باشی

صائب تبریزی

روزی که نیکی برشر پیروز شد

روزی که «برانت» سخت گریست

«آناتول‌فرانس» می‌نویسد : «گریستن ، همیشه نشانه ضعف و تسلیم نیست . لحظات بسیاری در زندگی وجود دارد که انسان ، به علت شوق، هیجان و طغیان عواطف ، اشك در چشمانش حلقه میزند و از پشت این حباب پاك ، دنیا را بگونه‌ای تازه می‌بیند .»

شگفت اینکه بیشتر نامداران‌دنیا، فقط زمانی تاثر خود را با فروباریدن اشك آشکار کرده‌اند که پای سرنوشت بشر ، یا یك مساله همگانی ، درمیان بوده است .

«ویلی برانت»، صدراعظم آلمان، برنده جایزه صلح نوبل ، هفته‌گذشته در نامه‌ای به یك روزنامه‌نگار آلمانی که گزارشی درباره گریه‌های مشهور تهیه می‌کرد ، نوشت : «من یکبار سخت گریستم و آن روزی بود که از رادیو ، خبر پایان جنگ دوم را شنیدم . پایان این جنگ خانمانسوز، برای من ، خیلی معنی داشت ، چون با چشم خود دیده بودم چگونه میلیونها بشر آواره شده‌اند و چگونه جهان در آتش و دود محاصره گردیده است. بعد از شنیدن خبر صلح و بازگشت آرامش ، اطمینان یافتم که بالاخره نیکی بر شر و بدی پیروز شده است و بار دیگر دستهای نوازشگر و قلبهای روشن ، خواهند توانست مهر ودوستی خودرا نثار انسان کنند . جنگ ، همواره این فرصت طلایی را ازچنگ انسان بیرون کشیده است .»

نگاهی از بالا به زندگی

* آنکه امروز را از دست می‌دهد ، فردا را نخواهد داشت ، خوشبختی آینده در بهره‌گیری‌کامل از هرلحظهٔ زمان حال است.

«شانینگ»

* زندگی ، سراسر آموزش‌است ، زیرا زندگی همواره در پیشرفت است .
* همدردی بادیگری ، شورزندگی است ، هنرخوب‌زیستن است .

«لابولایه»

* مشغول‌ترین انسان ، خوشبخت‌ترین انسان است .

«روایو»

کتاب‌های پرفروش دههٔ گذشته

● قصه دلپذیر انسانیت هرگز کهنه نمیشود

«ویکتورهوگو»

هفته پیش ، یك بنگاه آمارگیری که مرکز آن در شهر پاریس است، فهرستی از پرفروش‌ترین کتابهای دنیا در دهه گذشته را انتشار داد و خاطر نشان ساخت کتابهایی ، مرز زبانها و سرزمین‌ها را شکسته‌اند و همه جا ، در جهان ، با استقبال روبرو شده‌اند که محتوایی انسانی داشته‌اند .

تهیه‌کنندگان این آمار می‌افزایند گذشته از کتاب های آسمانی که هرسال در میلیونها نسخه در سراسر گیتی چاپ و توزیع میشوند در دهه گذشته ، ده کتاب از نویسندگان معروف ، در بازار فروش جهانی رونق بیهمتائی داشته‌اند .

بیشتر این کتابها آثاری هستند که ایمان به انسانیت و نیکی و ارزش های معنوی ، در آنها توصیف شده است و نویسندگان‌شان به گوهر والای انسانیت ، یعنی مهربانی و خوبی ، توجه داشته‌اند .

رمان مشهور «ویکتورهوگو» ، «بینوایان» و «آوارگان» داستایوسکی و «کلبه عمو تم» ، اثر خانم «هریت بیچراستو» ، هرسه از کتاب های قرن نوزدهم ، درصدر این فهرست قرار دارند و این نشان‌می‌دهد که بشر ، وقتی که پای خوبی و جنبه های مثبت اخلاقی به میان است ، به زمان ومکان، توجه ندارد و هرگز از تکرار قصه شیرین و دلپذیر انسانیت ، و از همدلی با رنجدیدگان ، احساس‌خستگی و ملال نمی‌کند .

کاریکاتور از : کامبیز درم‌بخش

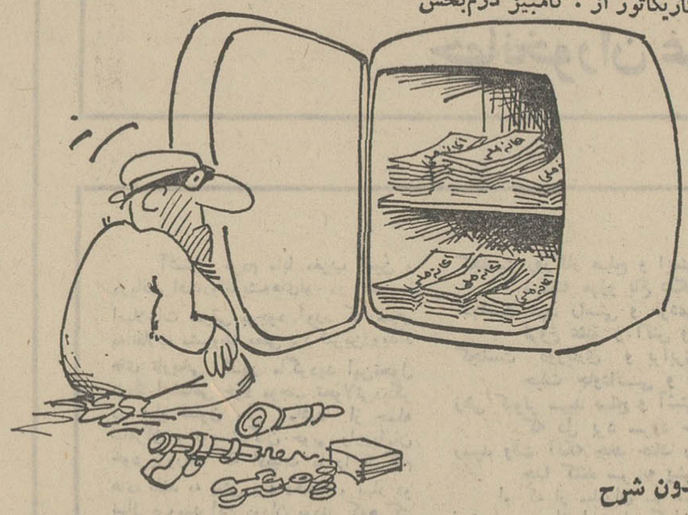

بدون شرح

میزبانان و میهمانان

* وقتی دردل خویش برای کسی‌جائی داشته باشی ، در خانه‌ات نیز جائی برای او پیدا میشود

ضرب‌المثل دانمارکی

* آنچه‌خانه‌هاراستوارنگهمیدارد ، آجرها وسنگها نیستند ، بلکه مهمانانند .

ضرب‌المثل هندی

* از هرآنکه برخانه تو واردمیشود ، چنان پذیرائی کن که گوئی پادشاه میهمان تست .
* هرگز میهمان‌نوازی رافراموش‌نکنید ، چرا که بسیار بوده‌اند کسانی که شبی به ظاهر ازدریوزه‌ای پذیرائی کرده‌اند ، ودر حقیقت میزبان فرشته‌ای‌بوده‌اند .
* گناه بزرگی است که دربه‌روی‌میهمان بگشائی و چهره خویشتن عبوس وبسته نگهداری .

بنیامین ــ فرانکلین

نتیجه قرعه‌کشی

بلیطهای دوتومانی اعانه‌ملی
سری ۱۱۴۴ چهارشنبه ۵۱/۹/۱

برندگان ۵ تومانی	برندگان ۱۰ تومانی
۴	۵۲
برندگان ۵۰ تومانی	**برندگان ۵۰۰ تومانی**
۸۲۳	۴۰۶۰

برندگان ۱۰ هزارتومانی	برندگان ۵ هزارتومانی	برندگان ۲ هزارتومانی	برندگان ۱ هزارتومانی
۰۱۵۰۹۵۲	۰۱۸۵۳۳۳	۰۱۸۳۰۲۰	۰۱۷۱۵۳۰
۰۲۵۰۹۵۲	۰۲۸۵۳۳۳	۰۲۸۳۰۲۰	۰۲۷۱۵۳۰
۰۳۵۰۹۵۲	۰۳۸۵۳۳۳	۰۳۸۳۰۲۰	۰۳۷۱۵۳۰
۰۴۵۰۹۵۲	۰۴۸۵۳۳۳	۰۴۸۳۰۲۰	۰۴۷۱۵۳۰
۰۵۵۰۹۵۲	۰۵۸۵۳۳۳	۰۵۸۳۰۲۰	۰۵۷۱۵۳۰
۰۶۵۰۹۵۲	۰۶۸۵۳۳۳	۰۶۸۳۰۲۰	۰۶۷۱۵۳۰
۰۷۵۰۹۵۲	۰۷۸۵۳۳۳	۰۷۸۳۰۲۰	۰۷۷۱۵۳۰
۰۸۵۰۹۵۲	۰۸۸۵۳۳۳	۰۸۸۳۰۲۰	۰۸۷۱۵۳۰
۰۹۵۰۹۵۲	۰۹۸۵۳۳۳	۰۹۸۳۰۲۰	۰۹۷۱۵۳۰
۱۰۵۰۹۵۲	۱۰۸۵۳۳۳	۱۰۸۳۰۲۰	۱۰۷۱۵۳۰
۱۱۵۰۹۵۲	۱۱۸۵۳۳۳	۱۱۸۳۰۲۰	۱۱۷۱۵۳۰
۱۲۵۰۹۵۲	۱۲۸۵۳۳۳	۱۲۸۳۰۲۰	۱۲۷۱۵۳۰
۱۳۵۰۹۵۲	۱۳۸۵۳۳۳	۱۳۸۳۰۲۰	۱۳۷۱۵۳۰
۱۴۵۰۹۵۲	۱۴۸۵۳۳۳	۱۴۸۳۰۲۰	۱۴۷۱۵۳۰
۱۵۵۰۹۵۲	۱۵۸۵۳۳۳	۱۵۸۳۰۲۰	۱۵۷۱۵۳۰
۱۶۵۰۹۵۲	۱۶۸۵۳۳۳	۱۶۸۳۰۲۰	۱۶۷۱۵۳۰
۱۷۵۰۹۵۲	۱۷۸۵۳۳۳	۱۷۸۳۰۲۰	۱۷۷۱۵۳۰

برنده ۱۰۰ هزارتومانی
۰۸۳۲۰۸۷

شیرینی واقعی

«با خوشحالی دختر کوچکم ، «الهام» را درآغوش گرفتم ، بوسیدم و گفتم : «دخترم خوشبختی آینده مال تست .» من حق داشتم ، چون یکی از بلیطهای اعانه‌ملی من برنده جایزه ۱۰۰ هزار تومانی شده بود.»

آقای عبداللطیف اشکانی‌زاده ، آموزگار دبستان دولتی حافظ خرمشهر که برنده جایزه ممتاز ۱۰۰ هزار تومانی بلیطهای اعانه ملی سری ۱۱۴۱ شده است ، در بنگاه اعانه ملی به سخنان خود چنین ادامه‌داد :

«من هرهفته به شانس یکی از اعضای خانواده‌ام ، بلیط اعانه ملی میخرم . هفته قبل هم به شانس دخترم، ده بلیط اعانه ملی خریدیم . فردای روز قرعه‌کشی ، هنگامی‌که با دخترم «الهام» ، برای خرید شیرینی به خیابان رفتیم ، وقتی دست به جیب بردم تا پول شیرینی‌را بدهم بیاد بلیطهایم افتادم . لحظه‌ای بعد از روی شماره های برنده ، فهمیدم به آرزویم رسیده‌ام و در همان لحظه بود که بی‌اختیار «الهام» را در آغوش گرفتم و بوسیدم ، چون میدانستم آینده و آسایش زندگی به خانواده ما رو کرده است ... فورا باپاکت شیرینی به‌منزل برگشتیم . الهام به آغوش مادر دوید و با خوشحالی کودکانه‌ای گفت : «مامان شیرینی ... شیرینی ...» و من به همسرم گفتم : «شیرینی واقعی در دست منست و آن ، بلیط برنده یك میلیون ریال جایزه نقدی است.»

آقای اشکانی‌زاده در پایان گفت : «حالا میخواهم یك خانه بخرم و بابقیه پولم ادامه تحصیل بدهم . زندگی ما دیگر کم و کسری ندارد ، ما به آرزومان رسیده‌ایم .»

هجوم مانکنهای خارجی به تهران

طی دوماه اخیر دهها نمایش مد در تهران ترتیب داده شد

در دو ماهه اخیر تب نمایش لباس تهران را فرا گرفته است . دهها مانکن خارجی لباس های آخرین مدل را در معرض تماشای علاقمندان‌گذاشته‌اند، بدرستی معلوم نیست که برگزاری این نمایش‌ها در روحیه مردم چه تاثیری خواهد گذاشت .

آیا برپا داشتن‌یک‌چنین نمایش هایی به زن ایرانی این امکان را خواهد داد که سرانجام راه خویش را باز یابد ؟

برای اطلاع از چگونگی برگزاری این نمایش‌ها گزارشی تهیه کرده‌ایم که در زیر آمده است .

یکی از خانم‌های برگزار کننده نمایش مد در تهران اظهار داشت :

با توجه به محبوبیت و شهرت مدیست‌های معروف و استقبالی که از طرح لباسهای طراحان فرانسوی و ایتالیائی میشود هرچند ماه طی مکاتباتی که با سالن های مد بعمل می‌آوریم از یک طراح و مانکن‌هایش برای نشان دادن نمونه های طرحهای جدید لباس اعم از لباس روز ، شب دعوتی بعمل می‌آوریم که درصورت موافقت با همکاری یک شرکت هواپیمایی و یک واحد تولیدی کلیه مخارج رفت برگشت و اقامت در هتل و تبلیغات برنامه را بعهده میگیرم که درآمد حاصله ازفروش بلیط ها تامین میشود برای نشان دادن طرحهای‌مختلف سه نوع نمایش در روز داده میشود .

نمایش عصر ـ نمایش لباس با پذیرائی چای ، مانکن ها و نشان دادن طرح های مختلف منوی کامل ناهار که قیمت بلیط این برنامه ۶۰۰ ریال است .

نمایش عصر ـ نمایش لباس با پذیرائی چای ، قهوه ، شیرینی ، نمایش این برنامه ۳۰۰ ریال است .

نمایش شب ـ که ازجهت‌پذیرائی‌مفصل‌ترازنمایش ناهار و عصر است و عبارت است از پذیرائی شام رقص و آتراکسیون و نمایش لباس که قیمت بلیط این برنامه ۱۵۰۰ ریال است در ضمن برای مدعوین نمایش هدایا و جوایزی نیز درنظر گرفته میشود .

در مورد استقبال خانمهای ایرانی از نمایشگاههای مد و اینکه این لباسها بچه قیمت هائی فروخته میشود باید گفت : طراحانی که بایران می‌آیند حق فروش لباسهایشان را ندارند و تاکنون هیچیک از لباس‌هائی را که نمایش داده‌اند نفروخته‌اند . اکثر خانمهای کارمند و دختران جوان از این نمایشگاه‌ها استقبال میکنند .

در این مورد گفتگوئی داشتم با یکی دیگر از مسئولان نمایش مد وی گفت :

ترتیب‌دادن این نمایشگاهها بدو صورت است :

۱ـ یکده از دلالان با همکاری چند مزون و فروشگاه بدون رعایت ضوابط وزارت دارائی واصناف با مانکن‌هایشان لباس‌های مختلف را بنمایش میگذارند و فکر میکنم که خانمها هم استقبال میکنند.

وی افزود باید غرور ملی را در تک تک خانمها تقویت کرد امروز اصولا مردم ایتالیا ، اسپانیا و حتی یونان از ترتیب یافتن نمایشگاههای مد طراحان فرانسوی جلوگیری میکنند فرانسه کشور سرمایه‌داریست و مد یکی از عوامل موثر سرمایه و ورود ارز در این کشور است .

بوتیکها معتقدند ترتیب دادن نمایشگاه‌های مد هیچ لطمه‌ئی بکار ما نمیزند چون کسانی که تابع طرح مد های طراحان خارجی هستند آنچنان نیروی مالی دارند که هرچند صباحی به پاریس و لندن سر میزنند و لباسهای مورد علاقه‌شان را از آنجا تهیه میکنند .

نظر خیاطان

یک خیاط (زنانه دوز) معتقد است خانمهائی که مراجعه می کنند سه گروهند :

۱ـ خانمهائی که از جهت مالی در وضع بهتری هستند اینها با استفاده از آخرین ژورنال های موجود و طرح پارچه های جدید استفاده می کنند و کمتر هم بفکر این هستند که آیا مدل انتخابی آنها با اندام و شرایط سنی آنها مطابق است یا نه ؟

۲ ـ گروه دیگر خانمهائی هستند که ساعتها ژورنال ها را ورق می زنند و پس از چند ساعت کاغذ و مدادی بدست می گیرند و خود طرح میدهند و گاهی واقعا طرح های زیبا و شکیلی نیز از کار در می آید .

۳ـ گروه سوم خانمهائی هستند که پارچه‌یی خریده‌اند و به خیاطخانه مراجعه می‌کنند و نظر مرادر انتخاب مدل صائب میدانند اکثر خیاطخانه ها معتقدند فروشگاه های بزرگ و بوتیک ها مزاحم کار ما شده‌اند و با داشتن امکانات مالی و انسانی بیشتر ، انواع طرحها را در اندازه های مختلف و آماده و در معرض فروش می گذارند و از آنجا که خانمها عموما گرفتار کار ودر مضیقه وقت هستند از لباس های آماده بیشتر استقبال می‌کنند .

دراماکن عمومی

در یکی از رستوران های شمال شهر که بیشترمحل مانور خانمهای شیک پوش است با خانمی به گفتگو نشستم اسمش شهلا بود و چشمان شهلائی هم داشت «البته با ۷ رنگ سایه و ریمل» بلوزی برنگ لیموئی با گل های مغز پسته‌ئی و شلوار لیموئی بتن داشت ، رنگ های زیبائی بود و من با اشاره باین موضوع سر صحبت را باوی باز کردم ...

س ـ با نمایشگاههای اخیر مد در تهران تا چه حد آشنائی دارید و آیا تابحال به این نمایشگاهها رفته‌اید ؟

ج ـ ابدا خانم من نه وقت این کار ها را دارم و نه حوصله و نه پولش را ، برای تهیه لباس هم سعی میکنم از پارچه های ایرانی استفاده کنم گاهی اوقات پارچه های بسیار زیبائی در بازار خودمان پیدا می شود که اگر جناب « فرو» آنرا ببیند انگشت بدهن حیران میماند ، ارزش و زیبائی یک لباس تنها به مارک پشت یقه آن‌نیست بلکه طرح و دوخت یک لباس باید متناسب با اندام و رنگ پوست و چهره و شخصیت زن ایرانی باشد .

گزارش از : فلاحتی

دو لباس بر تن دومانکن جدید الورود

۳۲۵ میلیون تومان سرقفلی تاکسیهای تهران

نرخ پلاك تاکسی‌ها در شهرستانها :

قم : ۴۰ هزار تومان

گرگان : ۴۸ هزار تومان

رشت : ۵۰ هزار تومان

بابل : ۳۰ هزار تومان

شیراز : ۳۵ هزار تومان

بررسی کلی وضع‌تاکسی‌رانی در شهرستانها نشان می دهد که تنها تهران با مشکل تاکسی و تاکسیرانی مواجه نیست و در اغلب شهرستانهای بزرگ نیز چنین مشکلی وجود دارد .

طبق این بررسی میزان نرخ پلاك تاکسی در شهرستان های بزرگ گرانتر از تهران می ـ باشد و این نرخ در بعضی از شهر ها به چهل هزار تومان و گاهی بیشتر نیز رسیده است.

★ نرخ پلاك تاکسی در قم

پلاك تاکسی در قم بیش از ۴۰ هزار تومان داد و ستد می شود . در حالی که۱۷۳دستگاه تاکسی کفاف اهالی شهر را نمی دهد پلاك جدیدتاکسی‌داده نمی شود .

تاکسی های قم در ازای یك مسافر ۵ ریال ، دو مسافر ۷ ریال و سه مسافر ۱۰ ریال دریافت میدارند .

★ گرگان و حراج پلاك

شاید تعجب‌آور باشد اگر بگوئیم که پلاك تاکسی در گرگان بحدی بازار «داغ» دارد که بین متقاضیان حراج گذارده میشود .

نرخ پلاك تاکسی در این‌شهر، بیش از ۴۸ هزار تومان فروش میرود .

نرخ کرایه تاکسی درگرگان برای یکنفر ۵ ریال ـ دونفر و سه نفر ۱۰ ریال ـ۴ نفر ۱۵ ریال و ۵ نفر ۲۰ ریال است.

★ قیمت پلاك در همدان

قیمت پلاك تاکسی درهمدان که تا چندی پیش متجاوز از۴۰ هزار تومان بود اما اخیراتنزل یافته و حدود ۳۲ هزار تومان خرید و فروش میشود تنزل‌نرخ تاکسی در همدان ،بدنبال‌طرحی که اخیراازتصویب انجمن‌شهر گذشته است ، پدیدار شد و طبق تصویب‌نامه انجمن شهر۱۶ دستگاه تاکسی به تاکسی های شهر اضافه شد .

در حال حاضر ۲۷۰ تاکسی‌در شهر همدان به حمل مسافر می پردازد .

★ بیش از ۵۰ هزار تومان

درحال حاضرشهررشت دارای ۲۴۰ دستگاه تاکسی است که روزانه به حمل مسافر می ـ پردازد .

قیمت پلاك تاکسی در رشت آن ۵ ریال به نرخ مقرره می افزایند و ۱۰ ریال دریافت می دارند که چندان با مخالفت مسافران نیز روبرو نمی شود .

★ بازار سیاه در بابل

کمبود تاکسی در بابل کاملا محسوس است و پلاك تاکسی با قیمت ۳۰هزار تومان نیز بازارسیاه دارد

کرایه تاکسی در بابل برای یك نفر ۵ ریال دو نفر ۱۰ریال وسه نفر۱۵ ریال‌تعیین گردیده است .

★ کاشی ها در مضیقه‌اند

ـدر کاشان ، یکصد تاکسی عهده‌دار تامین رفت و آمد مسافران است‌ونرخ‌پلاك‌تاکسی، بین سی الی چهل هزار تومان دور میزند . در حالی که‌تاکسی های‌موجوددر کاشان،پاسخگوی احتیاج اهالی نیست و خاصه کارگران کارخانه ها بعد از اتمام کار در مضیقه وسیله‌نقلیه قرار دارند . کرایه تاکسی در کاشان برای هر نفر ۵ ریال دو نفر ۷ ریال و سه نفر ۱۰ ریال است .

★ حق باکیست ؟

ـدرشیراز ۸۷۵دستگاه‌تاکسی وجود دارد اما مردم از وضع موجود ایاب و ذهاب گله‌مند هستند در شیرازهر پلاك‌تاکسی بین ۳۵ تا ۳۹ هزار تومان قیمت دارد

★ احتکار تاکسی

تا دوسه ماه پیش تعدادتاکسی های اهواز ۸۴۶ دستگاه بود که با پیشنهاد راهنمائی و رانندگی یکصد تاکسی بتدریج به میزان تاکسی های قدیمی اضافه شد ولی با این وجود بلحاظ توسعه روز افزون‌شهر و افزایش جمعیت ، کمبود وسایل نقلیه در شمار مشکلات این شهر محسوب می گردد .

پلاك تاکسی در اهواز از ۲۰ تا۳۰ هزار تومان قیمت دارد.

★ دو نوع تاکسی

در کرمانشاه رویهمرفته۴۰۷ دستگاه تاکسی کار می کند که این تاکسی ها دو نوع می باشد نوع اول تاکسی هائی است که در بازار آزاد قبل از تشکیل‌شرکت‌تعاونی تاکسیرانی دایر گردیده که تعداد آنها ۳۰۷ دستگاه است .

دومین نوع تاکسی که رقم آن از یکصد دستگاه‌تجاوزنمی کند ، از طرف شرکت تعاونی تاکسیرانی بکار افتاده است و در نتیجه نرخ پلاك تاکسی در کرمانشاه بین ۳۰تا ۴۰ هزار تومان خرید و فروش می‌شود.

کمیسیون تاکسیرانی تهران ، تعداد تاکسی های موجود پایتخت راکه حدود ۱۳ هزار دستگاه است. کافی تشخیص داده و دیگر پلاك جدید به متقاضی داده نمی شود . در نتیجه نرخ پلاك تاکسی در تهران به ۴۵ هزار تومان رسیده است در حالی که نرخ پلاك اتومبیل های کرایه که در خطوط اطراف شهر کار می کنند بیش از این رقم است . بهرحال مجموع سرقفلی تاکسی های تهران ۳۲۵ میلیون تومان است .

در شهرستان ها نیز اوضاع به همین منوال است. حتی در اکثر شهر های بزرگ . قیمت پلاك تاکسی گرانتر از تهران‌می باشد .

در این زمینه گزارشی از نرخ پلاك تاکسی ها و کیفیت تاکسیرانی در شهر های مختلف تهیه گردیده‌که حاوی اطلاعات جالبی است .

آگهی استخدام رسمی

سازمان تربیت بدنی ایران طبق مفاد قانون استخدام کشوری ۳۱ نفر را از طریق امتحان ومسابقه بشرح زیر استخدام میکند

ردیف	عنوان شغل	حداقل شرط تحصیلی لازم	تعداد مورد نیاز	شهرستان محل‌خدمت	گروه‌موقت شغلی
۱	مترجم	لیسانس و تسلط کافی بفن ترجمه (لیسانس در رشته زبان‌مرجح‌است)	۴ نفر	تهران	۶
۲	متصدی امور حقوقی (شامل کارشناس حقوقی)	لیسانس در رشته حقوقی	۲ نفر	تهران	۶
۳	کارشناس امور اداری (شامل کارشناس تشکیلات و روشها)	لیسانس‌دررشته‌علوم‌اداری ویالیسانس وگذراندن دوره تخصصی علوم‌اداری	۲ نفر	تهران	۶
۴	کارشناس طرحها و برنامه‌ها	لیسانس در یکی از رشته‌های علوم اجتماعی	۱ نفر	تهران	۶
۵	مهندس ساختمان	لیسانس یامهندس در رشته ساختمان	۱ نفر	تهران	۶
۶	مهندس تاسیسات	لیسانس یا مهندس در رشته‌تاسیسات مکانیک و یا برق	۱ نفر	تهران	۶
۷	آرشیتکت	لیسانس یامهندس دررشته معماری	۱ نفر	تهران	۶
۸	کارشناس امور ورزش و تفریحات سالم	لیسانس در رشته تربیت‌بدنی	۱۸نفر	رشت ، تبریز ، ایذه ، پاوه،رامهرمز، ممسنی، نطنز، بانه، هشترود، سراب، دهدشت،بیجار، برازجان ، مهران ، دهلران ، بدرشهر ، میانه	۶
۹	کمککارشناس طرحهاوبرنامه‌ها	لیسانس در رشته‌های علوم اجتماعی	۱ نفر	تهران	۶

داوطلبان واجد شرایط میتوانند برگ درخواست ذیل این آگهی را تکمیل کنند و با دو قطعه عکس ۳×۴ حداکثر تا تاریخ ۵۱٫۹٫۱۵ با پست سفارشی به نشانی : تهران ـ خیابان ورزش ـ کاخ ورزش ارسال دارند . به مدارکی که بعد از این تاریخ به پست تحویل داده شود ترتیب اثر داده نخواهد شد . پروانه ورود به جلسه امتحان و مسابقه در تاریخ ۵۱٫۹٫۲۰ در محل فوق بین داوطلبان توزیع خواهد شد . تاریخ و محل امتحان و مسابقه در پروانه مذکور درج شده است .

م الف ۱۳۱۲۸

سازمان تربیت بدنی ایران

برگ درخواست شغل در سازمان تربیت بدنی ایران

نام و نام خانوادگی ـ نام پدر ـ شماره شناسنامه ـ محل صدور

تاریخ تولد ـ مدرک و رشته تحصیلی ـ وضع خدمت وظیفه

شغل مورد تقاضا (فقط یکشغل) ـ شهر مورد تقاضا (فقط یکشهر)

نشانی کامل : شهر ـ خیابان ـ کوچه ـ شماره منزل

شماره تلفن : ـ امضاء داوطلب

آ ـ ۶۲۶۳۶

آگهی مناقصه شماره ۲۴۵۸٫۵۱

راه‌آهن دولتی ایران یکصد دستگاه صابون تراش کامل و سه قلم متعلقات مربوطه مورد نیاز را بر طبق مشخصات و شرایط مربوطه . از طریق مناقصه تحویل تهران انبار الف مرکزی ـ مخزن‌ناحیه خریداری مینماید.

داوطلبان شرکت در مناقصه میتوانند در ساعت اداری جهت دریافت اسناد مناقصه باداره کل کارپردازی مراجعه فرمایند شرکت کنندگان در مناقصه باید مبلغ هفتهزار (۷۰۰۰ ریال) بعنوان سپرده شرکت در مناقصه به صندوق راه‌آهن‌پرداخت و رسید صندوق یا معادل همان مبلغ ضمانت نامه بانکی صادر یکی از بانك های مجاز ایران که‌لااقل یکماه اعتبار داشته باشد بضمیمه پیشنهاد خودتاساعت ۹ صبح روز ۲۹ آذرماه ۵۱ در صندوق پیشنهاد ها واقع در اداره کل کارپردازی بیاندازند پیشنهاد های واصله ساعت ده روز مزبور باز وقرائت خواهد شد. حضور پیشنهاد دهندگان یا نمایندگان مجاز آنها در جلسه مناقصه آزاد است وراه‌آهن در ردویا قبول هریك یا تمام پیشنهاد ها مادامی که قرارداد مبادله نشده است جزاو کلا مختار میباشد . به پیشنهاد فاقدسپرده و مشروط و مبهم و پیشنهادی‌که بعداز موعد مقرر برسد ترتیب‌اثر داده نخواهد شد سپرده برنده اول ونفر دوم مناقصه نگهداری و درصورت استنکاف از انجام معامله بدون تشریفات بنفع راه‌آهن ضبط خواهد شد. مالیات متعلقه و هرگونه عوارض دیگر بعهده برنده مناقصه میباشد. راه‌آهن میتواند تاصدی بیست‌و پنج از میزان معامله کسر یا اضافه نماید . م‌الف ۱۳۱۳۰

راه‌آهن دولتی ایران

آ ـ ۶۲۶۴۰

پس از یك ساعت پرواز راحت و دلپذیر با یکی از هواپیماهای جت بوئینگ ۷۰۷ما، شما به کویت میرسید و در آنجا میتوانید علاوه بر دیدار از دیدنیهای کویت، از ماهیگیری، شنا و استراحت مُطلق نیز لذت ببرید، و یا از خرید با پرداخت کمترین قیمت‌ها استفاده کنید

برای کسب اطلاعات بیشتر به نماینده «یاتا» و یا شرکت هواپیمائی کویت مراجعه فرمائید

KUWAIT AIRWAYS

تهران ـ خیابان ویلا ـ شماره ۲۱
تلفن : ۸۳۱۰۸۱-۸۵ و ۵۵-۸۲۵۰۵۲
آبادان : بریم ، سان شاین ـ شماره ۲۵و۲۶
تلفن ۲۵۹۴ و ۲۶۸۰

سیستم معاملات پایاپای
در نمایشگاه اتومبیل گوروش برقرارشد

نمایشگاه اتومبیل گوروش بدینوسیله برقراری روش معاملات پایاپای را در این موسسه به آگاهی عموم می رساند ، این اولین بار است که‌یك نمایشگاه اتومبیل برای ایجاد تسهیلات چنین روشی را در دادوستد خود برقرار کرده است .

جوانان وخریداران اتومبیل
میتوانند از این امتیاز استفاده‌فرمایند

پیکان جوانان

پیکان کمار

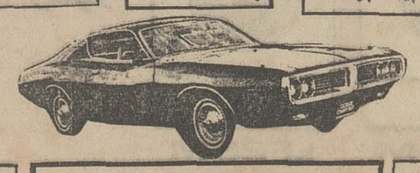

اتومبیل گوروش زیبا ترین و بهترین اتومبیل های ساخت ایران‌وجهان رادر نمایشگاه خود گرد آوری کرده است .

در نمایشگاه اتومبیل گوروش انواع اتومبیل های مختلف‌و موردعلاقه کسل چوان به نمایش گذارده شده است

نام اتومبیل گوروش در اذهان مردم با اعتماد و اطمینان همراه است و این امتیاز گرانبها را نمایشگاه پس‌از سالهای سال خدمت صادقانه به مردم بدست آورده است

پیکان دو لوکس

از نمایشگاه اتومبیل گوروش دیدن فرمائید

پیکان دو لوکس

دو نمایشگاه اتومبیل گوروش در عین حال اتومبیلهای نوبا اتومبیل های دست دوم بطورنقد واقساط‌معاوضه‌میشود.
آدرس : خیابان قدیم شمیران باغ صبا تلفن : ۷۶۵۰۱۱

مقایسه لازم نیست

وقتی مارک ماشین لباسشوئی است

وستینگهاوس

در میان صنایع جهانی مارکهائی هست که بعلت متکی بودن به تحقیقات دائمی علمی و بررسیهای مستمر فنی و بهره وری از تکنیک پیشرفته بر هر محصولی گذاشته شود آنرا معیار مقایسه برای انتخاب محصولات مشابه خود میسازد

وستینگهاوس

یکی از این مارکها است

مثلاً هنگام انتخاب ماشین لباسشوئی معمولاً وقتی مارک وستینگهاوس باشد آنرا مقایسه نمیکنند زیرا که وستینگهاوس خود معیار مقایسه است.

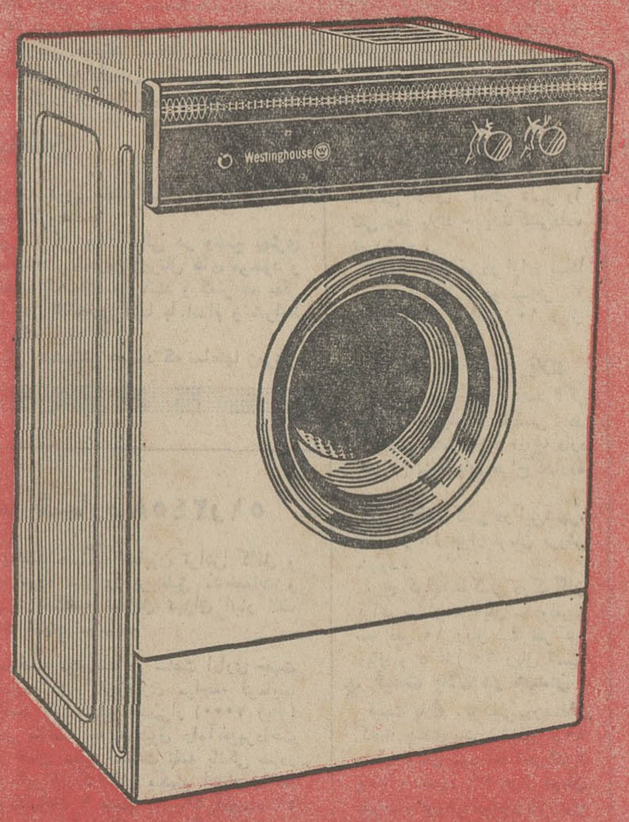

ماشین لباسشوئی وستینگهاوس

دارای کاملترین برنامه هاست که تمام آنها بطور اتوماتیک انجام میشود و در مورد هر نوع پارچه درجه حرارت آب و تعداد برنامه های شستشو بدلخواه قابل کنترل است

ماشین لباسشوئی وستینگهاوس

- باضمانت نامه یکساله ونصب مجانی
- دارای سرویس مجهز در سراسر کشور

LF 45 M LF 25 M

Westinghouse

51W-8

ویژه پایان هفته

زیر آسمان ایران

۲۰ میلیون تومان ضرر گرانفروشی کرمانشاهیها!

کرمانشاه ـ بی توجهی عده‌ای از اهالی کرمانشاه ، به‌اقتصاد این شهر ، باعث شد که بیست میلیون تومان پول نقد از این شهر خارج گردد و در شهر های تهران ، اهواز و همدان خرج شود !

جریان از این قرار است که سه ماه قبل وزیر آبادانی و مسکن کلنگ ۷۵۰ دستگاه خانه ارزانقیمت را درکرمانشاه‌بزمین زد و برای انجام این پروژه نسبتا عظیم دویست میلیون ریال پول در نظر گرفته شد .

ولی بخاطر بی توجهی عده‌ای از اهالی از مصالح ساختمانی غیر از شن و ماسه ، و ازسایر مایحتاج‌غیر از کارگرساختمانی چیزی نصیب کرمانشاه نشد !

مهندس مهاجرمدیر کل‌آبادانی و مسکن کرمانشاه دراینمورد گفت :

ـ مابرای تهیه‌مصالح‌ساختمانی مورد نیاز ، به تمام فروشندگان این نوع اجناس در کرمانشاه مراجعه کردیم ، ولی متاسفانه بعلت بی انصافی و گرانفروشی آنها و بی توجهی شان به اقتصاد شهر خودشان ، موفق نشدیم مصالح مورد نیاز را بقیمت عادلانه از آنها بخریم و ناچار شدیم برای تهیه این مصالح به شهر های تهران ، اهواز و همدان مراجعه کنیم .

وی افزود :

ـ از لحاظ کارگر فنی‌ازقبیل بنا ، جوشکار و آرماتور ساز نیز چنین وضعی داشتیم و باز ناچار شدیم بنا و جوشکار و آرماتور ساز مورد نیاز را از شهر های دیگر به کرمانشاه بیاوریم . در نتیجه درکرمانشاه فقط توانستیم چند کارگرساده ساختمانی و مقداری شن و ماسه پیدا کنیم و باین ترتیب در کاری به این عظمت ،خود کرمانشاهی ها بی نصیب‌ماندند و این بی توجهی و بی انصافی باعث شد که باین آسانی حدود بیست میلیون تومان پول‌نقد از کرمانشاه خارج شود ، در حالیکه این پول‌اگر درکرمانشاه خرج میشد ، در اقتصاد این شهر اثر قاطعی داشت .

ملکه‌های اتوبوس عاشق قلیان وآبگوشت ایرانی شدند !

اصفهان ـ ملکه‌های اتوبوس که از کشورهای فنلاند و سوئد به ایران آمده‌اند و اکنون در اصفهان بسر میبرند در این شهر از هر نقطه‌ای‌بازدید میکنندشیفته آن میشوند و هر غذای ایرانی که میخورند عاشق آن میگردند! دیروز هر دو ملکه پس از چندبار عاشق‌شدن به چایخانه خیام بازارچه بلند اصفهان رفتند و با قلیان و چای و بعد هم ناهار آبگوشت مورد پذیرائی قرار گرفتند . یکی از ملکه‌ها باخوردن آبگوشت با ذوق‌وشعف فریاد زد: آه! آبگوشت ونخود چه خوشمزه است. پیشنهاد میکنم در مسیر حرکت اتوبوس بین ایران ـ اسکاندیناوی قهوه‌خانه‌هائی دائر شود که در آنها همینطور روی زمین ، از مسافران پذیرائی کنند و ناهار آبگوشت بپزند ! عکس، ملکه‌های اتوبوس را در چایخانه خیام اصفهان نشان میدهد.

آفتابه‌دزد ، به‌امامزاده دستبرد زد!

گنبدکاوس ـ مردی که در یک روز ده آفتابه مسی امامزاده « یحیی‌بن‌زید » را دزدیده بود دستگیر شد !

این مرد که با استفاده از غفلت متصدی توالت امامزاده توانسته بود دست باین سرقت بزند ، آفتابه های مسروقه را بیکی از بخشهای شهر گنبد ـ کاوس برد تا آنها رابه‌مسگری که در این بخش مغازه دارد بفروشد .

وی به مسگر گفت که چون نیاز مبرمی به پول دارد واز طرفی میخواهد هرچه‌زودتر از آن بخش خارج شود ، حاضر است آفتابه‌ها را یکی ۳۵ ریال بفروشد .

معامله به تردید افتاده بود ، آفتابه‌ها را بدقت بررسی کرد و ناگهان متوجه کلمه «وقف» شد که روی تمام آفتابه‌هـا حک شده بود وآفتابه‌دزدبعلت بیسوادی نتوانسته بود متوجه این نکته شود !

مرد مسگر که از این نحوه به این ترتیب راز آفتابه‌دزد فاش شد ووی پس از کتکـی که از زوار امامزاده خورد ، تسلیم قانون شد !

مادر زن خود را در دادگستری کتک‌زد!

تبریز ـ زن ۵۰ ساله‌ای‌بنام زیور ، بخاطر آنکه اجازه نمیداد دخترش با بخشیدن مهریه خود طلاق بگیرد ، در راهرو دادگستری از دامادش کتک خورد !

نازیلا ، دختر زیور ، که برای گرفتن گواهی عدم‌امکان سازش با شوهر و مادر خود به دادگاه‌حمایت خانواده‌آمده بود گفت :

ـ شوهرم نادر چشم دیدن مادرم را ندارد و در آرزوی اینست که مادرم بمیرد و او ثروت مادرم را تصاحب کند. از طرفی من شدیدا به مادرم علاقمند هستم و همین امر باعث شده که نادر به مادرم حسادت کند .بالاخره همنادر بمن گفت که اگر بخواهم بااو زندگی کنم باید ازمادرم دست بردارم ، وچون‌این امر برای من امکان ندارد ، تصمیم گرفته‌ایم از هم جدا شویم .

نازیلا اضافه کرد :

ـ دیروز نادر بمن پیشنهاد کرد که اگر میخواهم او به آسانی طلاقم بدهد، از بیست هزار تومان مهریه‌ام صرفنظر کنم . منهم قبول کردم‌وامروز باهم باینجا آمدیم .ولی امروز مادرم وقتی‌متوجه‌این موضوع شد ،بمن اعتراض‌کرد و گفت که اجازه نمیدهد من بدون دریافت مهریه‌ام طلاق بگیرم ، و نادر که دید مادرم او را وادار به پرداخت مهریه من خواهد کرد ویرا در همینجا کتک زد .

چون این زن‌و شوهر صاحب فرزندی نبودند و نیز هردو به‌جدائی‌ازهم‌رضایت داشتند، دادگاه با جدائی آن دو موافقت کرد .

پدرزنم ، همسرم‌را دزدیده است!

شیراز ـ مردی‌بنام جعفری که مدعی بود پدر زنش شبانه به منزل او آمده و همسرش‌را دزدیده‌است،به‌پاسگاه‌ژاندارمری شیراز شکایت کرد !

این‌مرد ضمن ارائه شکایت نامه اش گفت :

ـدیشب وقتی به خانه‌آمدم، متوجه شدم که همسرم خدیجه در خانه نیست . مدتی منتظر ماندم ولی اونیامد . ناچار به خانه اقوام مراجعه کردم ، ولی همسرم را نیافتم . بعد با ناامیدی به‌خانه پدر زنم رفتم و درکمال تعجب دیدم که خدیجه در آنجاست .

وی افزود :

ـ از همسرم خواستم که با من به خانه برگردد ، ولـی پدر زنم «حسین» نگذاشت زنم با من بیرون بیاید و او را در خانه خود نگهداشت و من پس از تحقیق مختصری فهمیدم که پدر زنم همان شب به خانه آمده و همسرم را دزدیده و به خانه خود برده است .

حسین‌بدنبال شکایت ،دامادش به پاسگاه ژاندارمری احضار شد ودربازجوئیهای اولیه گفت:

ـ خانه دامادم در جنوب شهرقرار دارد . من مدتهاست که از او خواسته‌ام در شمال شهرخانه‌ای بخرد ، ولی چون او این کار را نکرده است ، دخترم‌به خانه خودم آورده‌ام تا در آسایش و راحتی‌زندگی کند .

دراین‌زمینه‌پرونده‌ای تشکیل شد و داماد و پدر زن روانه دادسرا شدند .

حاشیه پرداز

رفع مشکلات با ترانه !

خانمها ! آقایان ! پدرها! مادرها!ـ دخترها ! پسرها ! زنده ها ! مرده ها ـ بدبخت ها ! خوشبختها ! ـ پولدار ها ! گـداها ! ـ خواننده ها ! نوازنده‌ها ! کارمندها ! بیکارها !.. اینقدر با زندگی قهر نکنید ـ توی جام زندگی زهر نکنید !

یک خواننده از راه رسیده، تمام‌مشکلاتی را که سالهاست دولت و ملت درگیرش‌هستند، با یک شعر بند تنبانی ، حل کرده !ـ ودستورالعمل یک زندگی سعادت‌آمیز را ، در اختیار ابناء بشر و پدران ومادرانشان گذاشته‌که اینقدر با زندگی قهر نکنند و توی جام زندگی زهر نکنند ! .اما معلوم نکرده‌اند تکلیف‌کسانی که زندگی‌باآن ها قهر کرده، این وسط چه میشود،

قبل‌ازاین خواننده ، خانم پوران هم ، با ترانه‌ای کـه خواندند ، خواستند به جنگ ویتنام و حوادث ناگوار خاور میانه عربی ، پایان دهند ، که متاسفانه ، این ترانه ، درآن‌روز ها ، اثری‌نداشت، اماانگار کم‌کم در مورد ویتنام موثر واقع شده ! و پرزیدنت نیکسون ، آقای کی‌سینجررا مامور کرده که یکشب تا صبح به ترانه خانم پوران گوش فرا دهد و اهم نصایح ایشان را روی کاغذ بیاورد. که امیدواریم‌آقای هامرشولد، دبیر کل محترم سازمان ملل متحد ، جنگجویان خاور ـ میانه عربی را هم متوجه این ترانه‌سازند .

(شاید در اینجا ، عده‌ای از خوانندگان‌عزیز ، اعتراض داشته باشند که هامرشولد ، دبیر کل فعلی سازمان ملل نیست و ایشان ، ده دوازده سال پیش عمرشان سر آمدو از دنیا رفتند . بله . درست است . بنده هم قبول دارم . اما چه فرقی میکند . فیل، مرده‌و زنده‌اش ، صد تومان است . آقای والدهایم ، در حال حاضر ، همانقدر موثر است که آقای هامر شولد، و بالعکس!)

از حاشیه دور نشویم . صحبت ترانه «بازندگی قهر نکنید»بود . این ترانه ، مثل سخنرانی هائی که درسمینار های‌مهم، ایراد میشود ، آغاز میگردد : خانم ها! آقایان! ـپدر ها! مادرها! ـ جناب آقای رئیس ، آقایان‌اساتید! بنده‌امروز خیلی خوشوقتم به اطلاع شرکت‌کنندگان محترم این سمینار برسانم که اینقدر با زندگی قهر نکنید (دراینجا ناطق ، شروع میکند به قـر دادن وادامه‌میدهد)توی جام زندگی زهر نکنید !..

ملاحظه میکنید اینهمـه سمینار ریزودرشتی که‌تشکیل دادند ، اگردروضع زندگیمان اثرنگذاشته،روی موسیقی‌مان تاثیر داشته ،و ترانه هـای «سمینار نشان!» وارد بازار شده ، که جای تشکر و سپاسگزاری است.

تبلیغ

ماشین لباسشوئی وتلویزیون

وستینگهاوس

بعهده ماست

شرکت سهامی خاص سازمان آبادیهای

ایده

از علاقمندان تبلیغات که نظرات خود را در این باره ابراز دارند سپاسگزار خواهیم بود.

خیابان قوام‌السلطنه ـ شماره ۲۹ صندوق پستی ۳۳۸۸

تلفن: ۲-۳۱۲۱۸۱ و ۸-۳۱۳۷۳۷

بررسی بازار هفته

۴ هزار تن پنبه به شوروی فروخته شد

★ قیمت پنبه افزایش یافت
★ قیمت گندم نیز طی هفته گذشته بالا رفت .
★ معاملات قماش پشمی گرم است .

بازار هفته گرمی را پشت سر گذاشت. معاملات درسطوح مختلف و روی اکثر کالا ها جریان مطلوب داشت . در حقیقت بعداز سپری شدن ماه رمضان این هفته ،اولین‌هفته‌ای بود که معاملات در بازارشکل تازه‌ای یافت . گرمی معاملات سبب نوسان قیمت چند کالا از جمله پنبه و خشکبار شد.قیمت سایر کالا ها همان قیمت‌هائی است که ظرف یك ماه گذشته بوده است .

پنبه

معاملات در بازار پنبه رواج دارد و دادو ستد روی این محصول ظرف هفته جاری با فروش حدود چهار هزار تن پنبه به شوروی گرمی خاصی داشت .

در بازار گفته میشود با فروش چهار هزار تن پنبه به شوروی ، مجموع فروش پنبه محصول نو به این کشور از ۶ هزار تن تجاوز کرده است . قیمت فروش کیلوئی ۷۸ سنت بوده است وباین ترتیب هرکیلو پنبه نسبت به فروش سابق حدود ۸ سنت ترقی کرده است. در حال حاضر چند کشوربلوك شرق از جمله نمایندگان یوگسلاوی و رومانی سرگرم بررسی قیمت ها و انجام‌مذاکره برای خرید هستند. بعلت‌تشدید فعالیت های صادراتی پنبه ، قیمت پنبه نیز افزایش‌پیداکرده است و انتظار میرود که باز هم قیمت این محصول ترقی خواهد کرد و به تنی ۶۰۰ دلار خواهد رسید . موقعیت بازار های جهانی از یك‌طرف و از سوی دیگر تولید بهتر کشمش از طریق‌استفاده از روغن استرالیائی که بوسیله قیمت جهانی کشمش از هرتن ۵۸۰ دلار تجاوز نکرده است . ولی در بازار خشکبار این‌انتظار وجود دارد که باز هم قیمت این محصول ترقی خواهد کرد و به تنی ۶۰۰ دلار خواهد رسید . موقعیت بازار های جهانی از یك‌طرف و از سوی دیگر تولید بهتر کشمش از طریق‌استفاده از روغن استرالیائی که بوسیله موسسه‌استاندارد ودرسال جاری بمقداری بیشتر از سالهای قبل در دسترس‌باغداران‌قرار گرفت، سبب شده است ، که‌موقعیت کشمش ما از لحاظ کیفیت در سال جاری در بازار های‌جهانی بهتر از سالهای قبل باشد.

دادو ستد روی مغز بادام ، قیسی و هسته تلخ و شیرین جریان گرم داشت . قیمت‌هسته شیرین تا کیلوئی ۱۰۸ ریال رسید.

پسته

معاملات روی پسته جریان عادی داشت و بازار هنوز در انتظار ترخیص محموله های پسته‌ای است که چندی قبل به امریکا صادر شد . قیمت پسته نوسانی نداشت ولی از طرف مرکز توسعه صادرات قیمت صادراتی پسته بدین‌شرح تعیین و تصویب شد. پسته ۲۶ و ۲۸ انس کیلوئی ۱۲۰ ریال، پسته ۲۴ و ۲۶ انس کیلوئی ۱۲۵ ریال وپسته ۲۲و ۲۴ انس کیلوئی ۱۳۰ ریال.

قماش

معاملات در بازار قماش‌نخی و بویژه قماش پشمی گرم است بیرون‌برها همچنان سر گرم خریدو تدارك برای بازار شهرستان ها هستند . در هفته جاری علاوه بر گرمی معاملات قماش در سطح عمده فروشی و بنکداری معاملات «زیرمتر» نیز جریان داشت . قیمت ها روی اقلام مختلف قماش نخی نوسان مخصوصی پیدا نشده است .

ولی قیمت قماش پشمی‌بعلت گرانی قیمت پشم افزایش و ترقی نشان میدهد.

چای

معاملات در بازارچای‌جریان عادی خودرا باز یافت وبهمین جهت مظنه حواله چای داخلی که تعیین کننده قیمت چای‌در بازار است ، کیلوئی ۵ ریال ترقی کردو حواله‌چای‌به‌کیلوئی ۸۸ریال رسید.

در بازار چای گفته میشود : بعلت کاهش حجم سفارشات چای در سال جاری که بحدود دو هزار تن میرسد ، انتظارمی رود که ظرف ماه های آینده و بخصوص ایام عید قیمت چای وارداتی ترقی قیمت پیدا کند . واردات سالانه چای‌خارجی‌حدود ۷ هزار تن است . ضمناسالانه مقداری نیزچای خارجی بصورت قاچاق وارد کشور میشود.اخیرا یك محموله چای که حدود۳۰۰ تن است باکشتی وارد خرمشهر شده است .

طلا

معاملات در بازار طلاهمچنان راکد است .ولی قیمت هاظرف هفته جاری کاهش یافت .

کاهش قیمت طلا در بازار آزاد بدنبال تقلیل قیمت این فلز در بورس های‌جهانی‌وبویژه بورس لندن پیش آمده است. قیمت این فلز در بورس لندن دراین هفته تا هر اونس ۶۰دلار پائین آمدو بهمین جهت قیمت شمش طلا در بازار آزاد هر مثقال ۲۰ ریال تنزل یافت و به مثقال ۷۶۵ ریال پائین آمد.

در قیمت رسمی طلا، تغییری پیش‌نیامد و قیمت‌آن کماکان هر کیلو ۱۷ هزارو ۵۲۵ تومان باقی ماند.

اخبار اقتصادی شهرستانها

در بازار اصفهان

● **اصفهان** : نرخهای قالی و پشم به قرار زیر است:قالی ۳۰ رگی نجف‌آباد متری از ۳۱۵۰ تا ۴۴۱۰ ریال ـ قالی ۴۰ رگی نجف‌آباد متری از ۳۶۷۵ تا ۴۷۲۵ ریال ، قالی بختیاری متری از ۱۵۰۰۰ تا ۲۱۰۰۰ ریال ـ قالیچه پشم و ابریشم اصفهان متری از ۲۳۰۰ تا ۶۸۰۰ ریال ـ قالیچه کرك و ابریشم تخته‌ای از ۴۲۰۰۰ تا ۶۸۰۰۰ ریال ـ قالیچه پشمی چله‌ریسمان تخته‌ای از ۱۰۵۰۰۰ تا ۱۸۹۰۰۰ ریال ـ قالیچه‌زرع و نیم کرکی تخته‌ای از ۴۷۰۰۰ ریال‌تا ۷۳۰۰۰ ریال ـ (درجه‌دوم) تخته‌ای از ۳۰۰۰۰ تا ۶۰۰۰۰ریال ـپوست‌گوسفند عددی ۲۲۰ ریال ـ موی‌بز کیلوئی ۷۰ ریال ـ پشم میش از ۵۰ تا ۵۵ ریال ـ کرك بز کیلوئی ۱۰۰ ریال ، پشم الوان نشسته کیلوئی از ۷۵ تا ۸۵ ریال ـ پشم الوان شسته کیلوئی ۱۵۰ ریال ـ پشم سفید شسته کیلوئی از ۲۰۰ تا ۲۲۰ ریال ـ پشم سفید نشسته کیلوئی از ۱۳۰ تا ۱۸۰ ریال .

تاسیس کارخانه «لولاسازی» در تبریز

● تبریز : پروانه تاسیس کارخانه تولید لولا در تبریزبا سرمایه ده‌میلیون ریال صادر شد .

ظرفیت تولید سالانه‌این کارخانه۱۵۰ تن می‌باشد و محل آن در شهر تبریز است .

۲۰ میلیون تومان وام به‌صنایع کوچك

امروز رسما اعلام شد که بانك اعتبارات صنعتی‌در مرحله نخست اعتباری به مبلغ ۲۰۰ میلیون ریال برای دادن وام‌به صنایع کوچك و کارگاهها تامین کرده است .

یك مقام بانك اعتبارات‌صنعتی در توضیح بیشتر طرح مذکور افزود : نظر بانك اینست که کارگاهها و صنایع کوچك موجود یا کسانی که مایل به ایجاد واحد های کوچك‌صنعتی هستند بتوانند با استفاده ازاین اعتبارات وسائل و ماشین‌آلات و ابزار مورد نیاز خود را تهیه نموده و کیفیت‌و کمیت‌تولیدات خود را بهبود بخشند و از این طریق علاوه بر تحصیل درآمد بیشتر محصولات بهتری در اختیار مردم قرار دهند .

این مقام در برابر سئوال خبرنگار ماکه‌پرسید آیااصناف میتوانند از این وام استفاده کنند؟ توضیح داد که در این مورد امکان زیادی وجود دارد، مثلا اگر یك لبنیاتی بخواهد یك یخچال ویترینی بخرد و برای این منظور به وام نیاز داشته باشدمابوی کمك‌خواهیم کرد و علاوه براین‌بخش‌خدمات و سرویس نیز مشغول استفاده از این اعتبارات می‌باشد .

گروههای بادرآمد کمتر

مقام مزبور باین‌نکته اشاره کرد که گرچه‌حداکثر وامهای کوچك صنعتی و کارگاهی ۵۰۰ هزار ریال است ، ولی بانك علاقمند است که این اعتبارات بیشتر در اختیار کسانی که احتیاج بوامهای کمتر از مبلغ فوق دارند قرار گیرد ، بعبارت دیگر هدف بانك‌بیشتر گروههای بادرآمد کم است که کمتر قادر به تامین نیازمندی های مالی‌خوداز طریق‌موسسات مالی باپهره کم می‌باشند .

بهره وام بانك اعتبارات صنعتی که بوسیله چند بانك عامل در اختیار متقاضیان قرار میگیرددر پائین‌ترین حدممکن یعنی ۸ درصد قرار دارد و شرایط استفاده از آن نیز تا حد امکان تسهیل شده است .

مقام بانك اعتبارات صنعتی در پایان توضیحات خود تاکید کرد که در صورت تقاضای بیشتر ، بانك اعتبارات جدیدی را به همین منظور اختصاص خواهد داد .

این طرح در وهله اول در استانهای خوزستان و اصفهان و بعدا در سایر نقاط کشوربه مرحله اجرا گذاشته میشود .

مشکلات بازاریابی وبرنامه های عمرانی

سی و نهمین نشریه تهران اکونومیست انتشار یافت .

محل فروش تهران اکونومیست در کتابخانه امیر کبیر بها ۵۰ ریال .

آ ـ ۶۲۶۰۰

آگهی استخدام آموزگار رسمی

اداره کل آموزش و پرورش آذربایجان شرقی برای تکمیل کادر آموزشی روستا های شهرستان تابعه بشرح زیر :

۱ـ ازسیاران ۳۲ نفر
۲ـ سراب ۷ نفر
۳ـ خلخال ـ ۳۰ نفر
۴ـ مشگین‌شهر ۳۰ نفر
۵ـ میانه ۳۵ نفر
۶ـ هشترود ۱۲ نفر

از سپاهیان‌دانش‌منقضی خدمت ادوارمختلف آموزگاراستخدام مینماید .

داوطلبان میتوانند تا ۱۵ آذرماه ۵۱ بشهرستان‌های فوق‌مراجعه نمایند .

مدیرکل آموزش و پرورش آذربایجان شرقی ـ نواب

۱ـ ۶۲۷۰۲

آگهی جامعه فارغ‌التحصیلان مدرسه عالی دختران‌ایران

ساعت چهار بعد از ظهر پنجشنبه نهم آذرماه ۱۳۵۱ جلسه همگانی جامعه درسالن اجتماعات مدرسه واقع درونك منعقد می گردد .

دستور جلسه :

۱ـ استماع گزارش هیات مدیره و تصویب آن
۲ ـانتخاب اعضاء هیات مدیره جدید

از کلیه لیسانسیه های مدرسه عالی دختران تقاضا می نماید در ساعت مقرر در جلسه مذکور حضور بهمرسانید .

آگهی دعوت مجمع عمومی فوق‌العاده شرکت سهامی تولیدی کارخانه قند و تصفیه شکر اهواز

برای تشکیل مجمع عمومی فوق‌العاده از کلیه صاحبان‌سهام شرکت سهامی تولیدی کارخانه قند وتصفیه شکر اهواز طبق ماده ۳۵ اساسنامه دعوت میشودکه در ساعت چهار بعداز ظهر روز پنجشنبه ۲۳ آذرماه ۱۳۵۱ در محل شرکت واقع در چهار راه‌کالج خیابان حافظ شماره ۹۱ حضور بهمرسانند.

دستور جلسه :

۱ـ افزایش سرمایه و تعیین بهای جدید سهام و تعداد آنها و اصلاح ماده ۶ اساسنامه .

شرکت سهامی تولیدی کارخانه قندوتصفیه شکراهواز

اطلاعیه

شرکت سهامی عام بانك‌ایران‌وخاورمیانه برای صاحبان سهام بانك

پیرو اطلاعیه مندرج در روزنامه اطلاعات شماره ۱۳۸۸۰ مورخ ۳۰ مرداد ماه ۱۳۵۱ بدینوسیله به اطلاع صاحبان سهام بانك میرساند که مرحله اول افزایش سرمایه طبق‌مدلول اطلاعیه مزبور انجام گردیده و اینك ترتیب افزایش یکصدمیلیون ریال بقیه آگهی میشود :

تعداد سهامی که در این مرحله صادر خواهد شد ده‌هزار سهم ده‌هزار ریالی بانام خواهد بود که‌از قرار هرسهم‌دوازده‌هزار ریال فروخته خواهد شد و مبلغی که علاوه بر بهای‌اسمی‌بعنوان اضافه ارزش‌دریافت میشود بحساب‌اندوخته منتقل خواهدگردید.

در خرید سهام جدید صاحبان سهامی که نامشان تا آخر وقت اداری روز پنجشنبه شانزدهم آذر ماه ۱۳۵۱ در دفتر ثبت سهام بانك قید شده باشدبه‌نسبت هرسه سهم یك سهم حق تقدم‌دارند و این حق را میتوانند ظرف مدت دو ماه از روز پنجشنبه سی‌ام آذرماه یکهزاروسیصد و پنجاه ویك با مراجعه به شعبه مرکزی بانك ایران‌وخاورمیانه واقع در خیابان لاله‌زار کوچه برلن و پرداخت تمامی بهای سهم به حساب جاری ۷۷۰۰۰ أعمال نمایند. حق مزبور ظرف همان مدت قابل نقل‌و انتقال است . به‌سهام جدید بابت سال یکهزارو سیصدو پنجاه‌ویك سودی تعلق‌نخواهد گرفت .

گواهینامه حق خرید سهم که درآن تعداد سهام قابل خرید هر سهامدار قید شده بوسیله پست سفارشی بموقع برای کلیه سهامداران ارسال خواهد گردید .

آ ـ ۶۲۶۶۰ هیئت‌مدیره

بانك مرکزی ایران‌باطلاع عموم‌میرساند:

در روز شنبه چهارم آذرماه ۱۳۵۱ مبلغ چهار میلیارد نهصد و چهل میلیون ریال اوراق‌قرضه‌مشتمل بر دومیلیارد ریال اوراق سه‌ساله با بهره ۸ درصد در سال‌وپانصد وچهل میلیون ریال اوراق پنجساله با بهره ۸½ درصد درسال‌ودو‌میلیاردو چهارصد میلیون ریال اوراق هفت ساله با بهره ۹ درصد در سال منتشر میشود .

بهره اوراق قرضه از مالیات‌بردرآمد معاف و هر ششماه یکبار پرداخت میگردد .

علاقمندان میتوانند برای خرید اوراق قرضه‌به‌بانك‌مرکزی ایران و یا هر یك از بانکهای اعتبارات،ایران و خاورمیانه ، بازرگانی ، بیمه‌بازرگانان ، تجارت خارجی ، پارس ، رفاه کارگران ، سپه ، صادرات ، عمران ، کشاورزی و ملی‌مراجعه نموده و در مقابل پرداخت اصل بهای اسمی ، اوراق مورد درخواست خود را خریداری نمایند .

موتور پمپ دیزل مارگو

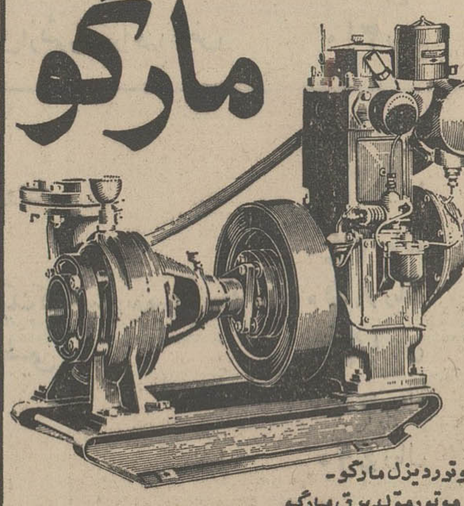

دموتوردیزل مارگو ـ موتورمولدبرق مارگو

قوی ـ ساده ـ ارزان

موتورپمپ دیزلی «مارگو» باصرفه‌ترین ومحکمترین پمپ برای‌آبیاری‌است.موتورپمپ دیزلی «مارگو» به‌صورت ثابت و سیار، دراندازه وقدرت های مختلف وبالوازم یدکی فراوان وارزان ، درتمام نقاط ایران در دسترس شماست.

با داشتن موتورپمپ «مارگو» مرکز نگران کم‌آبی نخواهید بود.

انواع مختلف موتورپمپهای دیزلی «مارگو» ساخت کارخانجات معظم :

کرلوسکار اویل انجینز ـ لیمیتد ـ پونا ـ ایندیا

برای استفادهٔ مقاطعه‌کاران نیزموجود است

نماینده انحصاری :

Kirloskar

شرکت ایران مارگو محدود
خیابان آیزنهاور ـ شماره ۲۲۲
بین چهارراه اسکندری وکندی
ساختمان مارگو ـ تلفن ۹۲۱۰۸۴ـ۹۲۱۰۸۳

ایران مارگو

(Issued in conjunction with the Engineering Export Promotion Council, Calcutta INDIA)

مصر ۳ میلیون درویش دارد

علی‌اکبر کسمائی نویسنده اطلاعات ازقاهره گزارش میدهد

مصر بیش از هر کشور دیگر جهان اسلام مرکز فعالیت طریقت‌های صوفیه است . در این کشور بیش از ۳ میلیون درویش وجود دارد که بیش از ۱۰۰ طریقت صوفیه دارند . بعضی از این طریقت‌ها بسیار کوچك و محدود هستند و بعضی دیگر بسیار بزرگ و گسترده‌اند . در مصر مانند ایران طریقت‌های صوفیه در طول تاریخ اسلام نقش مهمی در زندگی اجتماعی و سیاسی و فرهنگی این کشور داشته‌اند . در مصر مانند ایران بسیاری از شاعران و نویسندگان بزرگ از طریقت‌های صوفیه برخاسته‌اند و بسیاری از آثار ادبی و فرهنگی مصر را نمیتوان بدون شناسائی طریقت‌های صوفیه مورد بررسی قرار داد .

در مصر هم مانند ایران بسیاری از طریقت‌های صوفیه دارای سلسله‌های کهن و سنت‌های دیرین هستند و بسیاری از آنها دارای اسناد و مدارك تاریخی و ادبی ارزنده‌ای می‌باشند . در مصر هم مانند ایران بسیاری از طریقت‌های صوفیه دارای شجره‌نامه‌های مکتوب و مدون هستند که سلسله ارادت و پیوند خود را با پیشوایان طریقت و بنیانگذاران آن نشان میدهند .

در مصر هم مانند ایران بسیاری از طریقت‌های صوفیه دارای آداب و رسوم و اوراد و اذکار خاص خود هستند که در مجالس ذکر و محافل صوفیه اجرا میشود . در مصر هم مانند ایران بسیاری از طریقت‌های صوفیه دارای خانقاه و زاویه و تکیه و رباط هستند که محل اجتماع پیروان طریقت است .

در مصر هم مانند ایران بسیاری از طریقت‌های صوفیه دارای شیخ و مراد و مرشد و پیر و قطب هستند که رهبری طریقت را بعهده دارند و در مصر هم مانند ایران بسیاری از طریقت‌های صوفیه دارای خلیفه و جانشین و نایب هستند که در غیاب شیخ طریقت امور پیروان را اداره میکنند .

در مصر هم مانند ایران بسیاری از طریقت‌های صوفیه دارای مریدان و پیروان بسیار هستند که در سراسر کشور پراکنده‌اند و در شهرها و روستاها زندگی میکنند .

در مصر هم مانند ایران بسیاری از طریقت‌های صوفیه دارای مراکز و خانقاه‌ها و زاویه‌های متعدد هستند که در شهرها و روستاها پراکنده‌اند .

در مصر هم مانند ایران بسیاری از طریقت‌های صوفیه دارای مراسم و آداب و رسوم خاص هستند که در مراکز و خانقاه‌ها و زاویه‌های خود اجرا میکنند .

در مصر هم مانند ایران بسیاری از طریقت‌های صوفیه دارای اوراد و اذکار خاص هستند که در مجالس ذکر و محافل صوفیه اجرا میشود . هنگامی که صحابه حضرت رسول پس ازنشرودرویج اسلام در سرزمینهای نزدیك و دور نتوانستند بهمه مسلمانان برسند و درتعلیم آنان شرکت جویند ، گروههائی از مرشدین و راهنمایان دین پیدا شدند که مدارس و مکتب هائیی برای تعلیم حدیث و فقه و تفسیرپدید آوردند . دراین مدرسه ها تنها بشرح و تفسیر قواعد و آداب دین اکتفا میشد و شخصیت مسلمان یعنی روح و قلب و وجدان و سلوك و تربیت او مورد توجه قرار نمیگرفت . از این رو بود که رجال تصوف اسلامی برای رفع این نقص پیدا شدند و از اینجا بود که تعریف تصوف بمعنی کمال در ایمان و سلوك پدید آمد .

★ معنای صوفی

اما برای کلمه صوفی تفسیرهای گوناگون قائل‌اند : یکی بخاطر اینکه صوفیان صفای دل و روشنی روان دارند . دیگر آنکه سلوکشان شبیه سلوك اهل صفه است که‌درصحرای‌عربستان‌بروزگار حضرت رسول میزیستند .

روایت اینست که صوفیان پشمینه پوش بودند و پشم را بعربی صوف میگویند . گرچه این تفسیر دقیق نیست زیرا همه پرهیزگاران عرب صوف می پوشیدند ولی بسیارشان تابع طرق صوفیه نبوده‌اند . گروهی دیگر میگویند کلمه صوفی از «سوفیا»ی یونانی آمده است که بمعنای حکمت است . یعنی صوفیان اهل حکمت‌اند .

مردان طرق‌صوفیه مصرامام اول خود را علی‌ابن‌ابیطالب و بعداز او امام حسن‌البصری و سپس امام‌السری‌السقطی و آنگاه امام‌ابوالقاسم الجنید می دانند . شاگردان مکتب امام الجنید به هفت طریق اصلی تقسیم‌شده‌اند: جیلانیه، رفاعیه، احمدیه ، برهانیه ، شاذلیه ، خلوانیه و نقشبندیه ... وپس‌از هفتاد سال .زاین هفت طریقت اصلی بیست و نه طریق فرعی پدیدآمدواین بیست و نه طریقه فرعی نیز درطی یک قرن اخیر دوبرابر گردید و مجموع آنها به شصت طریقه رسید که با شش‌طریقه‌اصلی برروییم شصت و شش طریقه و مسلک مختلف صوفیه‌امروزدرمصر وجوددارد.

تمام این طرق صوفیه چه اصلی‌وچه فرعی هدف واحدی دارند و آن کوشش برای رسیدن فرد بدرجه کمال‌درعبادت و سلوك است و بدین منظور مجالس عبادت و حلقه‌های ذکر تشکیل‌میدهندو هرطریقه درذکر نام‌خدا روش جداگانه‌ای دارد و تعداد اورادی که میخوانند ونوع آنها باهمدیگر فرق میکند و همچنین آیات و احادیث و دعاهائی که برزبان می آورند متفاوت است و بدینگونه تفاوت فقط درظواهر امر وجود دارد وهدفیکی بیش‌نیست: یادآوری خداوند و پالایش تن و روان از ناپاکیهای مادی و معنوی .

★ حکم ریاست جمهوری شیخ مشایخ

طبق‌آئین طرق صوفیه مصر چون شیخی از مشایخ طریق بدرودزندگی‌گفت پیروانش پسر بزرگ‌اورا بجانشینی او انتخاب میکنند و اگر فرزندی نداشته باشد نزدیکترین کسان او را برمی‌گزینند تابدینگونه مقام شیخیت طریقه ازخاندان شیخ نخستین خارج نگردد .

از این رو برای کسیکه بجانشینی شیخ برگزیده میشود سن معینی درنظر گرفته نشده است و حتی اگر جانشین شیخ طفل شیرخوار او باشد. اجلاسیه عالی متصوفه او را بمقام‌شیخ‌طریقت انتخاب میکند .

اجلاسیه عالی یاهیات رئیسه‌متصوفه‌مصر باعضویت هشت تن از مشایخ طرق تشکیل میشود و هر سه سال یکبار تجدید میگردد . رئیس این اجلاسیه‌عالی شیخ‌مشایخ طرق‌است‌که تازنده‌است بدین سمت‌باقی‌است . شیخ مشایخ صوفیه مصر شیخ محمد محمود مصبح‌السطوحی نام دارد که درعین حال شیخ طریقه سطوحیه است . وقتی این‌شیخ مشایخ بدرود زندگی گفت همگی‌شیوخ طرق‌تصوف گردمی‌آیند و چهارتن‌از میان خود انتخاب میکنند و نام آنانرا بوزارت‌داخله میدهندو دفتر ریاست جمهوری حکم شیخ مشایخ را بنام یکی از آنها که صلاح میداند صادر می‌کند .

همگی مناصب و مقامات در طرق صوفیه افتخاری است و شیخ‌منصوب از بابت مقام خود حقوقی دریافت نمیکند . شیخ سطوحی شیخ مشایخ طرق صوفیه مصر اخیرا پیشنهادی دریافت کرد مبنی برآنکه از وزارت اوقاف خواسته شود که یادداشتهائی برای مشایخ طرق تعیین‌کند و از وزارت مواصلاف خواسته شود که مشایخ طرق حق استفاده رایگان‌از اتوبوسها و قطار راه‌آهن داشته باشندتا بتوانند به آسانی به شعبه های طریقت خویش در شهرستان ها سرکشی کنند .

اما شیخ این پیشنهاد را نپذیرفت تا رسالت طرق صوفیه ازهرگونه غرض‌منزه‌ماند و تنها درراه خدا و درخدمت خلق اجرا گردد .

آداب مریدی

هرطریقت شیخی دارد و هر شیخ‌را نمایندگانی‌است که به‌آنان نواب میگویندو نمایندگان شیخ در شهرستانهاو مراکزی هستند که‌آن طریقت در آنجا رواج دارد.

هرکسی بخواهد بیکی از این طرق صوفیه در مصر بپیوندد باید نزد خلیفه‌یانماینده طریقت درمحل خود برود. خلیفه از او میپرسدآیا پیش از آن پیرو طریقت دیگری بوده است یانه واگر جواب منفی بشنود از او میخواهد که وضو بگیرد و چون وضو گرفت تعهد خودرا بپیپروی‌ازآن طریقت‌بدین گونه بجای می آورد. خلیفه در گوش داوطلب‌مرید جدید سه‌بار توبه واستغفار میخواند و مریدنیز سه بار آنرا بصدای بلند تکرارمی کند. آنگاه خلیفه‌درگوش اوسه‌بار لااله‌الاالله میخواند و مرید نیز آن را سه‌بار بصدای بلند تکرار می کند. آنگاه خلیفه اوراد ویژه‌طریقت را به‌او می آموزد. این اوراد مجموعه آیات و احادیث و ادعیه‌ای است‌که مرید باید هریک از آنها را بتعدادی معین دربی هرنماز تکرارنماید. مرید جدیدپس ازآن‌از نزد خلیفه میرود در حالی که بدینگونه در سلك درویشان درآمده است.

زنان حق ورود ندارند

طبق آئین طرق صوفیه مصر زنان‌حق‌ندارندکه‌در مجمع‌درویشان درآیند زیرا درآمیختن زنان‌بامردان در حلقه های ذکر ممنوع است و طریق تصوفی‌نیست‌که حلقه دکری نداشته باشد. با وجوداین زنانی چنددرکسوت درویشان‌درآمده‌اند. نخستین‌زن‌صوفی در تاریخ تصوف اسلامی «رابعه‌العدویه» نام داشت وآخرینشان در مصر، شیخه امینه احمدعزب» نام‌دارد که اینک در قاهره بسر میبرد‌وبرای‌خودکسوت درویشی ویژه‌ای بشکل چادرسفید باحمایل سرخ و نشانهای زردرنگ ابتکار کرده و گاهگاه بدین هیات از خانه بدر می‌آید و درگذرگاهها تسبیح زنان براه می افتد. وقتی ازاوپرسیدند این چه لباسی است کمبرای خود درست کرده‌ای‌گفت: یکامرباطنی یا سروش غیبی این «مد» رابرای‌لباس‌زنان درویش‌بمن تلقین کرد.اما شیخ سطوحی شیخ مشایخ‌طرق‌صوفیه مصر معتقداست که‌درتصوف اوامر باطنی یاسروش غیبی وجود ندارد. آنهم در باره مدلباس خاصه لباس‌زنان‌درویش . زیرااز اصل‌برای‌زنان‌مقام درویشی روا دیده نشده است.

دغلبازان بجای درویشان

در مصاحبه‌با شیخ سطوحی وی اظهار داشت‌که‌تصوف‌گرفتار دغلبازیهای تبهکارانی شده‌است که نام و نشان پاك آنرا ازمیان برد است. آنانکه بنام درویشی وتصوف دست بشعبده بازیهائی میزنند نه تنها صوفی نیستند بلکه در هیچ‌یك از طرق صوفیه عضویت ندارند. درویشانی که شیشه میخورند و روی میخ‌راه میروند و شمشیر می بلعند از طریق‌تصوف‌بدورانند. در تصوف حمایل و نشان وادعای کرامات وجود ندارد. علاج بیماران و تبدیل زن سترون به زن‌زاینده، کشف غیب و پیش‌بینی آینده‌کار درویشان فرزانه نیست.

سه هزار جشن میلاد

موسم جشنهای طرق صوفیه درمصر از میلاد حضرت رسول آغاز میشودکه آنرا مولدنبوی میگویند و تاشش‌ماه ادامه دارد قمری و رویت هلال‌ماه رمضان یعنی در پایان ماه شعبان به آخر میرسد . در خلال این مدت درویشان و صوفیان مصر میلاد سه هزار تن از اولیاء و شیوخ طرق صوفیه را جشن میگیرند و پس از چهار ماه توقف دوباره با میلاد حضرت رسول جشنهای ششماهه را از سر میگیرند . درمیان این جشنها جشن آغاز سال‌هجری قمری‌و رویت هلال ماه‌رمضان از همه باشکوه‌تر است. دراین دوجشن شیخ طریقت سوار بر اسب میشود و پیش میراند و مریدانش از پس‌او روانه‌شهر میشوند ...

در چنین هنگامه‌ای است که انسان اگر بیاد خدا نیفتددست کم هیکار عرب و اسرائیل را از یاد میبرد . گوئی هرگز چنین مشکلی وجود ندارد .

ماشین میل لنگ تراشی برای کارهای سنگین

نوع TOS - BKD 130

ساخت کارخانجات TOS پراگ‌هوستیوار ـ چکوسلواکی

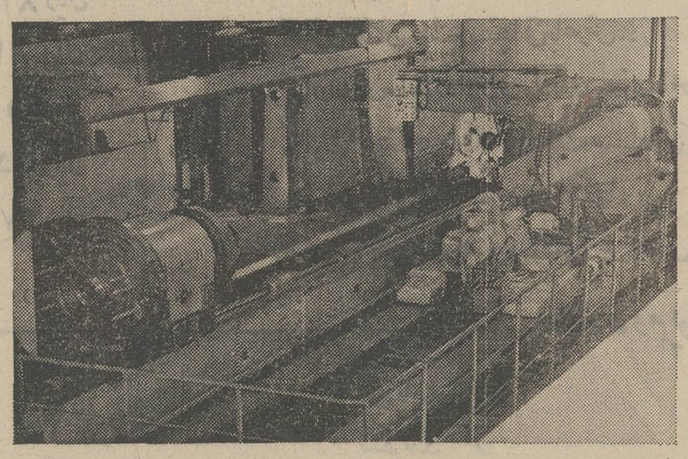

حداکثر طول کارگیر	۷۵۰۰ میلیمتر / ۲۹۵ اینچ
حداکثر قطر کارگیر	۱۳۰۰میلیمتر / ۵۱ اینچ
حداکثر وزن میل‌لنك قابل‌تراش	۵۰۰۰ کیلوگرم/۱۱۰۲۳ لیبر
وزن ماشین با تجهیزات استاندارد	۱۳۰ تن

نماینده انحصاری در ایران شرکت تجارتی ایران واشکودا

تهران خیابان تخت‌جمشید ۱۶۲ تلفن ۸۲۵۰۳۶۰ ۸۲۹۴۲۷ تلگرافی اشکودا ورکس

صادر کننده شرکت استروی‌ایمپورت با مسئولیت محدود پراك ـ چکسلواکی

آگهی انتخاب رئیس‌هیئت مدیره و تعیین حق‌امضاء شرکت سهامی عام شهد ثبت شده‌بشماره ۱۰۸۵۵

طبق صورتجلسه هیئت مدیره مورخ ۲۸ر۱ر۵۱ شرکت‌مذکور آقای‌مهندس‌حمیدفلاح‌نوشیروانی بسمت ریاست هیئت مدیره شرکت انتخاب شد و حق امضاء اوراق بهادار و اسناد تعهدآور شرکت کماکان با مدیرعامل باتفاق یکی از چهار نفر آقایان مهندس حمید فلاح نوشیروانی‌ـ محمد قرشی ـ سیدرضاشاه‌ولی‌ـ حسین کوچکزاده یزدی با مهر شرکت میباشد ولی نامه های اداری و اوراق تجارتی وقرارداد های خرید چقدر را آقای‌مدیر عامل شخصا امضاء مینمایند .

م‌الف ۱۳۱۳۶

رئیس اداره ثبت شرکت‌ها و مالکیت صنعتی . مهدی‌نراقی

تجدید آگهی مزایده واگذاری‌فاضل‌آب مسیل معروف به نهر فیروزآباد

شهرداری پایتخت فاضل‌آب خیابان های تهران و فاضل‌آب مجاری تحت‌الارضی را که بشهر فیروزآباد جاری میگردد‌باحداقل اجاره‌بهاء سالیانه‌مبلغ‌سه میلیون‌وششصدهزار ریال (۳۶۰۰۰۰۰) از طریق مزایده باجاره واگذار مینماید .

داوطلبان شرکت در مزایده میتوانند باداره کل املاك و ثبت اراضی شهرداری پایتخت واقع در خیابان تخت‌جمشید خیابان ایرانشهر ساختمان مرکزی طبقه چهارم مراجعه و با دریافت‌برگ شرایط مزایده پیشنهاد خود را بانضمام قبض سپرده وجه نقد در حسابداری شهرداری و یااسناد خزانه که حداقل از صدی پنج مبلغ برآورد شده کمتر نباشدتا ساعت ده‌ونیم صبح‌روزچهارشنبه ۵۱ر۹ر۱۵ بصندوق مزایده‌ومناقصه دراداره کل بازرسی‌شهرداری پایتخت واقع در خیابان ایرانشهر عمارت مرکزی بیندازند .

پیشنهادات رسیده در ساعت ۱۱ صبح همان‌روز باز و قرائت خواهد شد شهرداری در رد یا قبول یك‌یا کلیه پیشنهادات مختار است و هر گاه برندگان اول ـ دوم ـ سوم مزایده حاضر‌بانعقاد قرارداد نشوند سپرده آنان بترتیب ضبط خواهد شد .

شهردار پایتخت

۱ـ ۶۰۹۹۶

شرکت صنعتی تهران پمپ

سازنده پمپهای توربینی چاه عمیق
نصب موتور پمپ وموتور ژنراتور
و مجهز به دستگاه‌جرثقیل
خیابان مخصوص پلاك ۱۱۵ و ۱۶۰
تلفن ۹۵۲۹۸۱ و ۹۶۳۶۹۸

از فردا

درسالگرد فروشگاه بزرگ ایران

تا میتونید خرید کنید

طبقه ششم اسباب بازی

گیتار فلزی بچه گانه	۱۱۵ ریال
بازی پوم پوم بسکت	۱۱۵ ریال
دوربین سینمائی بایک اسلاید	۳۵ ریال
سرویس دوئل بچه گانه	۲۹ ریال
کشتی فلزی نفتی	۱۲ ریال
راکت پنگ پنگ آلمانی	۱۲ ریال
کفش فوتبال چرمی اعلا	۲۳۵ ریال
شورت فوتبال	۲۸ ریال
فنر ورزشی پلاستیکی	۱۱۰ ریال
مبل مدل فرانسوی ۷ پارچه	۹۹۰۰ ریال
پتوی گلدار اعلا یکنفری از ۲۸۰ تا	۳۵۰ ریال
« « از پشم شسته شده یکنفری	۷۷۰ ریال

طبقه پنجم

المنت کرسی ناسیونال	۱۶۷۰ ریال
رادیوگرام (کران) CRAN	۲۵۵۰ ریال
رادیوگرام ۳ موج توشیبا TOSHIBA	۴۱۸۰ ریال
یک سری نوار کاست آلمانی	۳۹۰ ریال
انواع گل مصنوعی از	۳۸ ریال الی ۲۰۰ ریال
« ظروف بلور خارجی در طرحهای مختلف از	۴۵ « ۲۵۰ ریال
« گلدان در طرحهای مختلف از	۳۲۰ « ۶۲۰ ریال

طبقه پنجم

باطری اوردی کوپک	۴ ریال
« « متوسط	۷ ریال
« « ضخیم	۱۱ ریال
ترستر تانیتا	۹۲۰ ریال
لیوان خمره ای ساده ساخت ایتالیا	۱۳ ریال
زیر ظرفی نسوز	۳۰ ریال
گیلاس پایه دار جامی ساخت فرانسه	۳۰ ریال

طبقه پنجم

انواع ماهیتاوه تفلن ایتالیائی سفارش مخصوص فروشگاه از ۱۸۰ الی ۳۸۰ ریال	
« « قابلمه « « « ۱۳۰ « ۶۰۰ «	
ماهیتاوه چدنی لعابدار	۲۵۰ ریال
ترازوی رویه چرمی ۱۳۰ کیلوئی مخصوص آشپزخانه	۸۵۰ ریال
دستگاه کالباس بری دستی با تیغه استیل	۱۲۵۰ ریال
بشقاب تخت و گود چینی سفارش مخصوص فروشگاه	۳۹ ریال
کاسه چینی بزرگ « «	۶۵ ریال

طبقه سوم دخترانه

ژاکت دخترانه از پارچه تریکو در اندازه های مختلف	۲۱۰ ریال
شلوار دخترانه از پارچه توئید جناقی در تمام سایزها	۲۳۰ ریال
بلوز و شلوار خواب دخترانه پرلون پرزدار در اندازه های مختلف	۱۵۰ ریال
پیراهن خواب ماکسی دخترانه از پارچه پرلون پرزدار ساده	۱۹۰ ریال
پیراهن دخترانه در اندازه های مختلف از پارچه تریکو لیمیت شده	۵۵۰ ریال
شلوار دخترانه از پارچه مخمل کبریتی کاشان	۲۱۰ ریال
بلوز دخترانه از موهر جلو زوردار	۱۸۰ ریال
ژاکت دخترانه از موهر جلو مارپیچ	۱۹۰ ریال

طبقه سوم

بارانی دخترانه از پارچه نینو مدل ۶ دکمه در کلیه سایزها	۸۸۰ ریال
بلوز شلوار خواب دخترانه بزرگسال	۲۴۰ ریال
کاپشن دخترانه از پارچه امپرمابل کلاهدار	۲۷۵ ریال
پیراهن ماکسی دخترانه از پارچه مخمل ونوس کاشان	۴۵۰ ریال
سارافون دخترانه از پارچه فوتر آلمانی با کمربند زنجیری	۲۷۵ ریال
تونیک و شلوار دخترانه تریکو لیمیت شده در اندازه های مختلف	۸۲۰ ریال

طبقه چهارم پوشاک مردانه و پسرانه

کت و شلوار پسرانه	۷۲۰ ریال
بلوز یقه شومینزیه پسرانه	۱۸۰ ریال
انواع تریکو در رنگ بندی مختلف	۹۵ ریال
کفش مردانه از زورتی با تضمین	۶۰۰ ریال
کت تک مردانه از توئید انگلیسی	۹۷۰ ریال
یکدست زیر پیراهن شلوار بلند گرمکن	۱۳۵ ریال
بلوز یقه شومینزیه از کرک و تروبیرا	۲۳۰ ریال
پیراهن مردانه از تترون چهارهزار خارجی	۲۶۰ ریال
« « گلدار	۱۹۰ ریال
کت و پیژامه مردانه از پارچه گلدار	۲۴۰ ریال
کراوات ابریشم طبیعی فروشگاه	۴۵ ریال
شلوار تک پسرانه زمستانی	۱۹۰ ریال
کاپشن پسرانه داخلی کرک با کلاه	۲۹۰ ریال
بارانی مردانه از نینو آلمانی	۹۲۰ ریال
کاپشن مردانه یقه و آستین تریکو رویه از نینو	۵۵۰ ریال
شلوار تک از فلانل مقدم	۴۹۰ ریال
کت تک اسپرتی	۸۵۰ ریال
شلوار تک «	۳۷۰ ریال

طبقه سوم پارچه

پارچه پرده ای گونی بافت ۱٫۳۰ عرض	۵۴ ریال
پارچه پشمی پیچازی اسکاتلندی ۱٫۴۰ عرض	۲۹۵ ریال
« ژاکارد گلدار در چند نقشه ۱٫۴۰ عرض	۴۶۵ ریال
مخمل پشت آستردار در رنگهای جالب ۱٫۴۰ عرض	۴۸۵ ریال
پارچه پنبه دوزی شده گلدار ۱٫۳۰ عرض	۱۵۰ ریال
ترگال فخر درجه ۱ در رنگهای مختلف ۱٫۴۰ عرض	۲۰۰ ریال
مخمل بلژیکی درجه ۱ در رنگهای مختلف	۵۲۵ ریال
آستری کاشان حاشیه سنجاقی با عرض ۱٫۴۰	۸۰ ریال
کتان روسی حاشیه دار برای ملافه و رومیزی با عرض ۱٫۶۰	۷۵ ریال
ماهوت پشمی خارجی با رنگهای مختلف جهت پالتو و کت ۱٫۹۰ عرض	۵۷۵ ریال
مخمل ونوس نخی کاشان ۹۰٪ با رنگهای زیبا	۲۹۸ ریال
پارچه پشمی اسپرت پالتوئی و مانتوئی ۱٫۴۰ عرض زنانه	۵۲۵ ریال

طبقه سوم پارچه

کرکی گلدار تهران با عرض ۹۰٪	۴۵ ریال
کرپ پشمی با عرض ۱٫۴۰ در رنگهای مختلف	۳۷۵ ریال
پارچه اسپرت کت و دامن با عرض ۱٫۴۰ طرحهای جدید	۲۸۵ ریال
پارچه پالتوئی بوکله مقدم در رنگهای زیبا عرض ۱٫۴۰	۵۲۰ ریال
ترگال پیچازی اسکاتلندی ۱٫۵۰ عرض در چند نقشه	۲۲۰ ریال
تروبیرا کبریتی جهت کت و شلوار زنانه و مردانه ۱٫۴۰	۲۲۵ ریال
تریکو پشمی خالدار و پیچازی با عرض ۱٫۴۰	۲۳۵ ریال
تریکو پشمی ساده از کرک خالص با عرض ۱٫۴۰ در رنگهای زیبا	۲۸۵ ریال
« « آستردار پیچازی و گلدار عرض ۱٫۴۰	۳۸۵ ریال
« « ژاکارد نقشه دار ۱٫۵ عرض	۲۹۵ ریال
ترگال شلواری ۱٫۴۰ عرض، ۱٫۱۰ متریک شلوار	۱۹۵ ریال
پارچه کت و شلواری ترگال از پشم و تروبیرا ۱٫۵ عرض	۳۱۰ ریال

طبقه دوم پوشاک زیر زنانه

گن پادار لایکرا	۸۵ ریال
شکم بند «	۱۹۰ ریال
چهار عدد شورت نخی	۸۰ ریال
چهار عدد شورت گلدار	۹۵ ریال
شورت لایکرا با تورکشی	۷۵ ریال
انواع کرست در مدلهای مختلف	۶۵ ریال
زیر پوش زنانه ژرسه خارجی	۸۵ ریال
زیر پوش ژرسه توردار در انواع مدلها	۶۰ ریال
زیر بوش زنانه رویه دانتل	۴۰ ریال
روبدوشامبر لباس خواب تترون	۳۷۰ ریال
روبدوشامبر پنبه دوزی	۲۴۰ ریال
گیسوی تمام کلاه مدل سینتاتیک که احتیاج به میز اتیلی ندارد.	۸۵۰ ریال
گیسوی مدل جیناصد در صد طبیعی	۱۹۵۰ ریال
تونیک شلوار آلمانی زنانه	۳۷۰ ریال
پیراهن کرک اسپرت زنانه	۴۹۰ ریال
کرست کوتاه امپریال	۳۰ ریال

طبقه دوم پوشاک زیر زنانه

انواع ژاکت کرک زنانه	۳۱۵ ریال
انواع ژاکت موهر و شتلند	۳۲۵ ریال
شلوار کرک زنانه	۲۳۰ ریال
شلوار تروبیرا زنانه	۱۹۰ ریال
انواع ژاکت و بلوز پشمی زنانه	۲۱۰ ریال
۶۹ مدل بلوز شتلند و موهر زنانه	۲۸۵ ریال
پالتو از پارچه پشمی اعلا	۱۲۶۰ ریال
بارانی دور و خارجی	۲۷۵ ریال
بلوز یدیه و نل زنانه	۹۰ ریال
بلوز بچه گانه بافت فندقی	۲۴۰ ریال
کت و شلوار بچه گانه پسرانه کت بدون یقه	۶۸۰ ریال
شلوار بچه گانه از پارچه توئید جناقی	۲۳۰ ریال
کاپشن بچه گانه داخل یلوش فرنگی	۶۹۰ ریال
شلوار بچه گانه از تریکو نل در اندازه های مختلف	۱۴۰ ریال
سرویس ملافه دونفره ۴ تکه	۸۱۰ ریال
« سفید ساده ۴ تکه	۸۱۰ ریال
« دونفره اعلا ۴ تکه	۱۵۲۰ ریال
رو پائی راه راه	۵۵ ریال
حوله حمام	۲۷۵ ریال

هم کف

دوربین سرتینا آلمانی	۶۰۰ ریال
۵۰ قطعه تمبر ایرانی و خارجی با یک آلبوم	۲۰۰ ریال
کارت پستال مناظر ایران چاپ آلمان	۳ ریال
آلبوم چسبی ده برگ ژاپنی	۱۹۰ ریال
خودنویس اسکاتر	۴۵ ریال
« طرح پارکر	۳۵ ریال
کیف جامدادی خارجی محتوی لوازم التحریر	۷۰ ریال
خودکار شیفرز	۹۵ ریال
جوراب کشدار مخصوص سالگرد فروشگاه	۴۰ ریال
« شلواری « « «	۵۵ ریال
« هلانکا ۲۰ « « «	۳۰ ریال
جوراب بغل کلدار « « «	۳۵ ریال
جوراب سوفیا ۳ جفت	۱۰۰ ریال
ملکو	۲۰ ریال
شلواری تندرلی	۵۰ ریال
چراغ دوره گرد اتومبیل	۴۰ ریال
لتمه پروانه پیکان و فولکس	۳۰ ریال
ویکس ۶ مخصوص شارژ باطری Vix 6	۱۶۰ ریال
لاستیک دنلپ ۱۳ × ۵۶۰ تری پلی ساخت انگلستان	۹۰۰ ریال
کیف زنانه از جنس ورنی چروک خارجی	۲۹۰ ریال
روسری ژرژت در رنگهای متنوع	۴۰ ریال
دگمه سردست سفارش خارجی فروشگاه	۶۵ ریال

FOROUSHGAHE BOZORGE IRAN
فروشگاه بزرگ ایران
IRAN DEPARTMENT STORE

چهارراه شاه

از فردا

در سالگرد فروشگاه بزرگ ایران

در مقابل حداقل پنجاه تومان خرید یک شامپو

طلائی نامبردان بقیمت ۷۰ ریال هدیه بگیرید

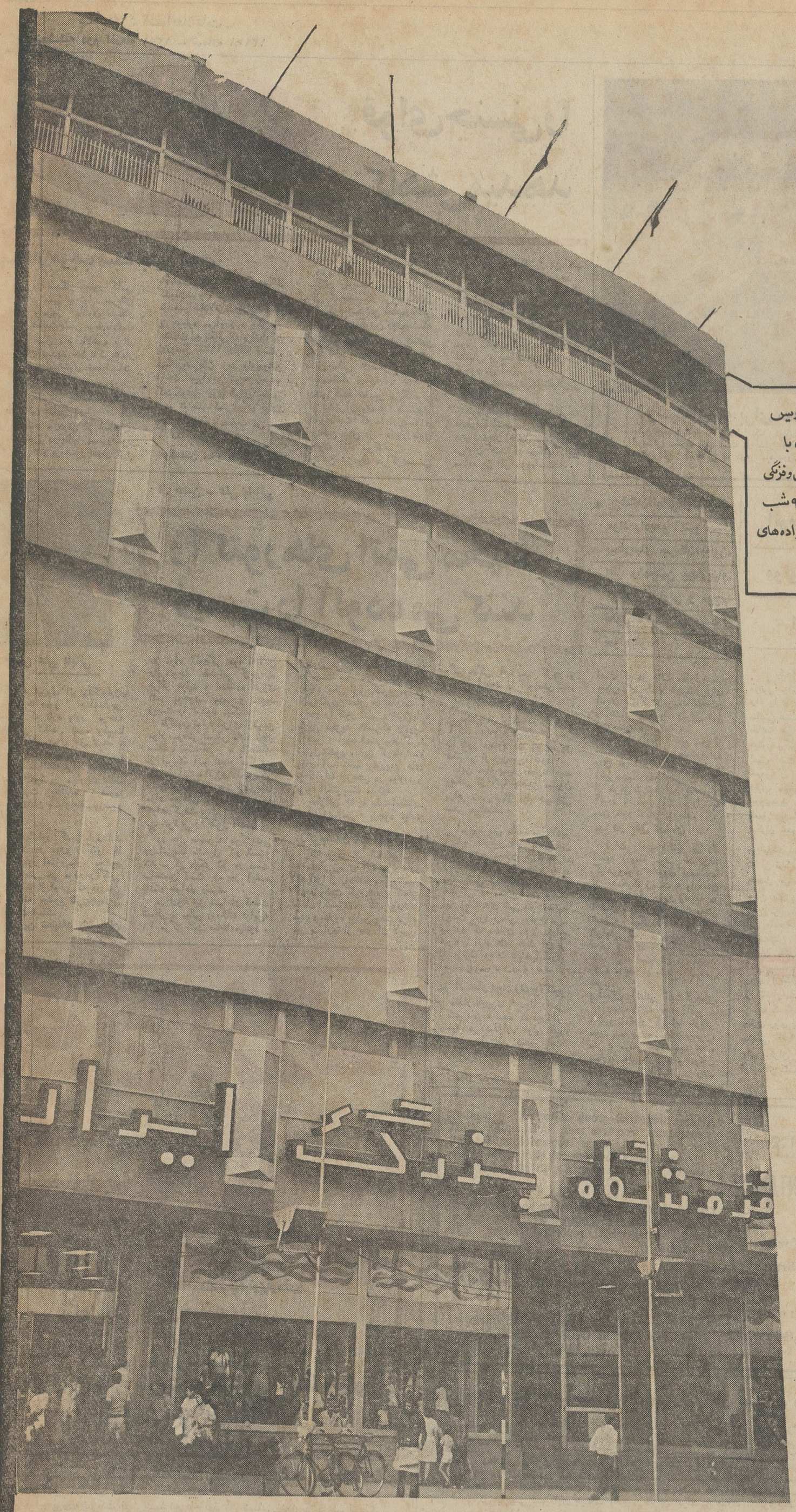

رستوران و سلف سرویس فروشگاه بزرگ ایران با غذاهای متنوع ایرانی و فرنگی همه روزه از ۹ صبح تا ۹ شب یکسره در خدمت خانواده‌های محترم.

طبقه پنجم

کفگیر با ملاقه تمام استیل (یکعدد)	۶۵ ریال
قاشق چای خوری « ۶ عدد	۳۰ ریال
یکدست استکان و نعلبکی بلور	۷۵ ریال
سرویس ۳۶ پارچه قاشق و چنگال	۳۷۰ ریال
کاسه و بشقاب نگین دار	۲۶۰ ریال
سرویس چایخوری فنجانی استیل	۴۰۰ ریال
نوار ابردار ظرفشوئی خارجی	۹ ریال

طبقه چهارم

کفش ورنی پسرانه تخت چرم	۳۹۰ ریال
کاپشن مردانه از نینو	۳۵۰ ریال
کفش مردانه شور و دستدوز در مدلهای مختلف	۵۵۰ ریال
بلوز یقه شومیزیه نقشه دار	۳۲۰ ریال
بلوز یقه اسکی	۱۴۰ ریال
شلوار پیش سینه دار پسرانه از مخمل کبریتی با قلاب فلزی	۱۷۰ ریال

طبقه سوم پوشاک نوزاد تا ۶ سال

بلوز تک بچه گانه از زنل ضخیم جلو تمام نقشه دار	۲۴۰ ریال
شورت نخی گلدار دخترانه بچه گانه	۱۵ ریال
بلوز بچه گانه تریکو ژاکارت	۱۹۰ ریال
« « یقه سه دکمه از کرک	۲۰۰ ریال
کلاه بچه گانه از تریکو ونل بافت شوالیه	۷۰ ریال
بلوز بچه گانه از پارچه تریکو مدل بقه ژاپونی، سایزهای مختلف	۲۲۰ ریال
بلوز و شلوار بچه گانه از تریکو ونل	۲۴۰ ریال
تونیک و شلوار دخترانه بچه گانه از تریکو آستردار	۶۸۰ ریال
شلوار بچه گانه از پارچه مخمل کبریتی پیش سینه دار	۱۵۰ ریال
« « از ترویرا کج راه	۱۷۰ ریال
ژاکت بچه گانه جلو باز مدل فندقی در سایزهای مختلف	۲۴۰ ریال

طبقه دوم

انواع پیراهن کرک زنانه	۷۵۰ ریال
انواع لباس کرک شانل و ماکسی با خرجکار جیر	۱۲۱۰ ریال
انواع ژاکت اکلیر موهر زنانه	۲۸۵ ریال
بلوز کرک زنانه در ۸۹ مدل شیک	۲۱۰ ریال
بلوز و ژاکت زنانه در ۴۴ مدل زیبا	۱۹۰ ریال
تونیک پشمی زنانه	۳۷۰ ریال
تونیک چاپی مکلون زنانه زمستانی	۲۸۵ ریال

طبقه هم کف

تیغ پرسونا بسته ۳ عددی	۳ ریال
عطر فیجی فرانسوی کوچک	۲۷۰ ریال
بسته کادوئی تاباک، شامل ادوکلن آفترشیو و صابون	۱۱۰ ریال
مژهٔ مصنوعی سفارش فروشگاه	۶۰ ریال
لاک سادهٔ وصدفی ماینرز	۴۰ ریال
سشوار دستی فلزی کلاسیک با سه درجه حرارت	۴۹۰ ریال
لاک ساده وصدفی کاری دیوا	۲۵ ریال

فروشگاه بزرگ ایران بهتر و ارزانتر از همه جا سوپر مارکت

دستمال کاغذی ۲۰۰ برگی	۱۳ ریال
چای شهرزاد داخلی ۱۰۰ گرمی	۱۴ ریال
« « مخلوط « «	۲۴ ریال
پیاز درشت تبریزی هر کیلو	۸ ریال
سیب زمینی دماوندی «	۸ ریال
پرتقال ممتاز «	۲۰ ریال

خمیر دندان کلگیت بزرگ	۲۴ ریال
برف بزرگ	۱۹ ریال
مرغ کیلوئی	۸۵ ریال
تخم مرغ روز کیلوئی	۴۸ ریال
کره ۲۲۷ گرمی خارجی	۲۸ ریال
شکر کیلوئی	۲۳ ریال
قند «	۲۵ ریال
پودر جدید سپید مخصوص ماشین لباسشوئی	۲۲ ریال
صابون یاس حمام	۵ ریال
روغن آفتابگردان قو	۵۰ ریال

ساعات کار فروشگاه از ۹ صبح تا ۸½ شب یکسره
پارکینگ فروشگاه برای مشتریان عزیز مجانی است
تلفنهای فروشگاه: ۷۱۷-۶۶۰۷۱۱

روابط عمومی فروشگاه بزرگ ایران

سیگار

قوای جنسی را کاهش میدهد

سیگار موجب سقط جنین است

قادیروز سیگار وبطور کلی دخانیات متهم به تولید سرطان بودند وامروز مظنون سیگار برای فعالیت‌جنسی ، بارداری ، وضع حمل ، و بالاخره برای نوزادان تهدید خطرناکی‌بشمار میرود . انستیتوی تحقیقات پزشکی ، درفرانسه و رویال کالج‌انگلستان یك‌سلسله مطالعاتی دراین زمینه به عمل آورده‌اند . دوتن از استادان متخصص درایتالیا پروفسور «کالتی» و پروفسور «دونی‌زتی» باقاطعیت می گویند : « سیگار کشیدن‌نیروی مردی را کاهش میدهدواختلالاتی‌دردوران‌ماهیانه زن بوجود می‌آورد . یکی از استادان امریکائی که برای‌اولین باردرسال ۱۹۳۶ رابطه بین سیگاروسرطان ریه را روشن ساخت اخیراباین نتیجه رسیده که‌نیکوتین روی قوای جنسی مردو تا حد کمتری‌روی قوای جنسی زن اثرنامطلوب می ـ گذارد.

هرشخص معتاد به‌سیگار که دودسیگار را در ریتین فرو می برد‌نود در صدنیکوتین‌موجوددر سیگار راجذب میکند با هر پکی که به‌سیگار می‌زندیکدهم میلی‌گرم نیکوتین جذب‌ریه‌اش میشود .این‌نیکوتین روی‌سلسله اعصاب‌وسلولهای عصبی شخص معتاد فعل‌و انفعالاتی‌انجام میدهد بدین معنی که‌سلولها را بر حسب‌مقدار نیکوتینی که‌جذب بدنش شده تخدیر می کندولی اثر بیشتر آن‌روی غدد فوق کلیوی‌است که مقدارزیادی ادرنالین بیش از مقدار عادی درخون آزاد می کند.

ادرنالین نیزروی مراکزعصبی که‌فشارخون را کنترل می کند فعل‌وانفعالاتی انجام میدهد . سیگار در حدوده در صد از اکسیژنی که به عضلات قلبی میرسد کاهش میدهد.

وقتی مقدارزیادی نیکوتین با مونواکسیددوکربن‌به جهاز تناسلی برسداختلالاتی در آن بوجود می آورد.

پرفسور «دونی‌زتی» ایتالیائی‌می گوید

«هنوز نمیدانم دقیقا براثرچه عاملی‌مکانیسم عمل‌غریزه جنسی درمرد دچار اختلال میگرددولی می‌توان گفت که سیگار دراین مسئله بی اثر نبوده‌است ».

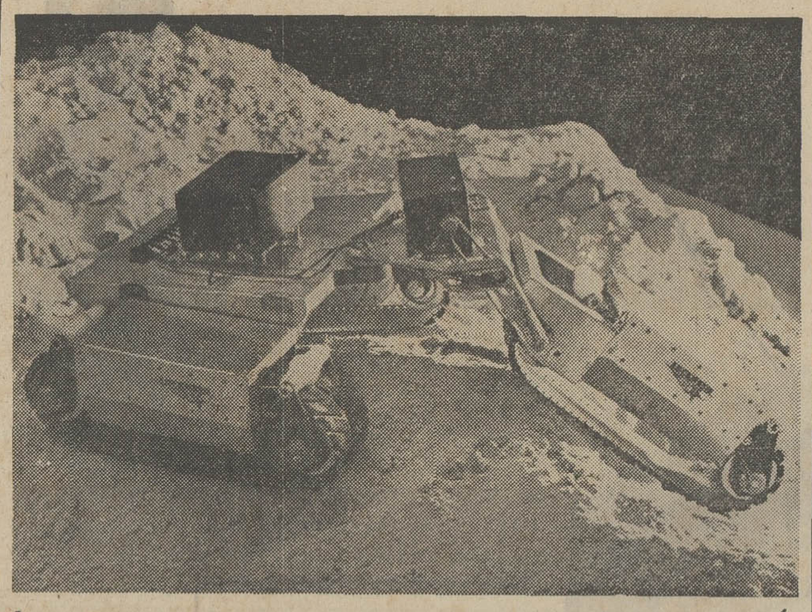

وسیله‌ای که برای سفر بماه شناخته شده است

این وسیله نقلیه که توسط یک شرکت امریکائی ساخته شده است در سفر آینده فضانوردان امریکائی به کره ماه مورد استفاده قرار خواهد گرفت ـ وسیله‌نقلیه مزبور مانند تانک در سطح‌نسبتا پهن‌حرکت میکند تا در سطح ماه فرو نرود .

عکس از : خبرگزاری فرانسه

تازه‌های علم و دانش

این کشتی به‌میل صاحبش تغییر شکل میدهد !

آلمانی‌ها نوعی کشتی ساخته‌اند که «همه‌کاره»است وبنا بمیل صاحبش زمانی بصورت کشتی نفتکش و گاهی کشتی مسافربری و زمانی دیگرکشتی حمل‌کالای بازرگانی و باربری وبالاخره بصورت کشتی تفریحی شخصی درمی‌آید اکنون به کشتی نفتکش میشود مشغول ساختن یکصد نمونه همچنین قطعات‌لازم‌مخصوص از این نوع کشتی هستند کشتی حمل بار یا کشتی و هرروزه سفارش بیشتری تفریحی را پیشاپیش ساخته برای خرید این کشتی به و در اختیار صاحب کشتی کارخانه سازنده آن میرسد ست تا هروقت اراده کند نحوه عمل بدینگونه است با تغییر و تبدیل قطعات لازم که کارخانه سازنده قطعات کشتی را بصورت دلخواه لازم را برای اینکه کشتی درمی‌آورد .

بصورت مثلا نفتکش درآید پیشاپیش ساخته و در انبار کشتی موجود است صاحب کشتی قطعات کابین‌ها را برمیدارد و قطعات نفتکش را بجای آن نصب میکند و باین ترتیب کشتی مسافربری در عرض چند ساعت مبدل میشود همچنین قطعات‌لازم‌مخصوص کشتی حمل بار یا کشتی تفریحی را پیشاپیش ساخته و در اختیار صاحب کشتی ست تا هروقت اراده کند با تغییر و تبدیل قطعات لازم کشتی را بصورت دلخواه درمی‌آورد .

فرش گردان وسیله تازه‌برای تصفیه آب آلوده دریا

کارخانجات فولاد سازی سوئد دستگاهی ساخته‌اند که آب آلوده دریا را از نفت پاك میکند این دستگاه‌نظیر دستگاهی است که برای‌پاك کردن رسوب رودخانه ها و سواحل دریا بکار میرود و عبارتست از یك نوار حامل دورانی ولی در اینجا جنس نوار دورانی از فولاد است و مستقیما در سطح نفت فرومی رود ، یکی از خواص نفت اینست که به فولاد آسانتر از آب می‌چسبد موقعی که نوار بالا می‌آید نفت راهمراه می‌آورد وانباری که دربالای این فرش گردان قرار گرفته جاری میکند دوباره در آب فرو میرود فرش گردان به سهولت در جاهائی که‌آلوده است بوسیله یك کشتی مخصوص حمل می شود مهندسین که این سیستم را اختراع کرده‌اند ابتدادرنظر داشتند بجای نوار فولادی از نوار کاغذی استفاده کنند تا نفتی را که در سطح آب پراکنده است جمع کنند ولی چون نوار فولادی بصرفه نزدیکتر و عملی‌تر از نوار کاغذبود آنرا انتخاب کردند.

از حسن ـ علی بابائی

رآکتورهای اتمی محیط زیست را آلوده می کنند

حسن علی بابائی

- پزشکان‌آلمانی ثابت‌کردند
- مواد رادیو آکتیو سبب
- بیماریهای سرطان، خون،
- مغز وهمچنین بیماریهای
- کودکان ، ارثی و موجب
- تحول ناگهانی در رشد و
- نمو میگردد

اگرچه نیروی اتم وتکنولوژی رآکتورها هنوز از جمله‌علومی هستند که تازه وارد مرحله مقدماتی تکامل شده وطبیعتا با هزاران معمای حل نشده و با خطرات بیشماری همراه می باشند ، معذالك مراکزتحقیقات اتمی اکثرا در مجاورت نقاط پر جمعیت بناشده و عموما تشکیلاتشان بسیار عظیم ووسیع است .

همانطور که اشاره شد تجربیات در مورد رآکتور ها هنوز بطور اعم بسیار محدود بوده وحتی در مورد رآکتور های عظیم از نوعی که درزمان ما ساخته میشود تقریباتجاربی در دست نیست

آخرین تحقیقات دانشمندان در مورد آلودگی هوا ، آنان را متوجه خطراتی کرد که براثر تولید و استفاده انرژی اتمی بوجود میاید و محیط زیست را تهدید میکند.

تاکنون تولید انرژی ازطریق مواد سوختی فسیلی مانند ذغال سنك ، نفت، گاز یا بااستفاده از نیروی آب انجام میگرفت ولی در آینده انرژی الکتریکی ناشی از رآکتور های اتمی‌جای مواد سوختی فوق‌الذکر را خواهدگرفت .

★ مراکز رآکتور اتمی

در حال حاضر ۱۸ مرکزاتمی در آمریکا مشغول کار است‌و ۸۶ مرکز دیگر نیز در دست ساختمان است که در آینده باتمام خواهد رسید.

در اروپا نیز تنها در قسمت شمالی و میانی رودخانه «راین» ۱۶ مرکز اتمی ساخته‌میشود و اکنون مرکزی واقع در«هسن» در دست ساختمان است که‌در ردیف یکی ازبزرگترین‌مراکز اتمی اروپابشمار خواهدرفت .

در رآکتور اتمی ، انرژی‌از طریق تجزیه عناصر « رادیو‌ـ آکتیو » آزاد شده وبه گرما تبدیل‌میشود . این گرما باعث بخار آب شده وتوربین های بزرگ رابه چرخش در میاورد و تولید الکتریسته میکند.

خطراتی که به علت استفاده از «انرژی‌اتمی» بوجود میاید بدینقرار است :

★ گرم‌شدن آب رودخانه ها

یك مرکز اتمی‌احتیاجی‌مبرم به مقدار زیادی آب سرد دارد که آنرا از رودخانه مجاورتامین کرده وباعث گرم شدن‌وکاهش مقدار اکسیژن در آب رودخانه میشود .علاوه براین باعث مرگ‌و میر بسیاری از جانوران آبی و گندیدگی آب می گردد و محیط زیست را آلوده‌می‌کند.

★ زباله‌های اتمی

بعضی از ترکیبات رادیو ـ آکتیوباعث‌جرم گرفتگی‌تدریجی رآکتور میشود که بایدبطریق تکنیکی از بین برده شود.

این مواد بسیار خطرناك‌بوده وبعضی از آنها چندین میلیون برابر سمی تراز مواد شیمیائی سمی میباشند.

امروزه پس مانده موادرادیو آکتیو که غیر قابل مصرف‌می باشد ، در مخازن بزرك فلزی ریخته شده و در محل های مخصوصی نگاهداری میشود ، خطراتی که ممکن است توسط این زباله های اتمی متوجه‌محیط زیست شود زمانی بوقوع می‌پیوندد که مخازن فلزی‌سوراخ شود یا انبار های حفظ آن بر اثر زلزله ،جنك ویاخرابکاری آسیب ببیند.

★ انتشار مواد رادیوآکتیو

مقدار ناچیزی از مواد رادیو آکتیو تجزیه شده که غیرقابل تصفیه می‌باشدوارد هواو آب اطراف مرکز اتمی شده‌و باعث آلودگی « محیط زیست » می شود.

مواد مذکور بقدری ناچیز است که در حالت معمولی‌سبب بیماریهای حاد و خطرناك برای انسان نمی‌گردد معذالك‌پخش و انتشار این مواد را نیز نمی توان نادیده گرفت .

عناصر رادیو آکتیو پس از انتشار در «محیط زیست »وارد بدن جانداران معینی شده و ذخیره میگردد . جانوران دیگر از طریق تغذیه این جانداران آلوده ، رادیو آکتیو را به بدن خود انتقال میدهند.

★ در بدن انسان

ذرات رادیو اکتیو از راه تغذیه (ریشه مواد غذائی ، گیاهی‌ومواد جانوری)ومستقیما از «محیط زیست » واردبدن آدمی میشودو بدین وسیله در اعضای بدن ایزوتوپ های‌معینی انباشته میگردد که تدریجا افزایش یافته و ضایعاتی را سبب میگردد و موجب بیماری های کبد، استخوان ، ماهیچه، کلیه ، غدد تیروئید و غیره‌می شود.

پزشکان آلمانی ثابت کرده‌اند که جذب اشعه مواد رادیو ـ آکتیو بمقدار کم اما طولانی سبب بیماریهای سرطان ، خون، مغز ، مرگ‌و میر بچه ها ، بیماری های ارثی و موجب تغییر و تحول ناگهانی در رشد و نمو میگردد .

اتومبیلی که موتورآن برقی است

یک اتومبیل شورلت با موتور برقی ۲۴۰ کیلومتر راه را با سرعت متوسط ساعتی هشتاد کیلومتر در سه ساعت طی کرده است این موتور برقی دارای ۴۵ قوه اسب است و آن را یکنفر شیمی‌دان آمریکائی بنام فیلیپ سیمون ساخته که نیروی‌برق را ازطریق‌عکس‌ـ العمل دو ماده یکی روی و دیگری ئیدرات دوکلربدست می‌آیدئیدرات‌دوکلرماده‌ایست که از ترکیب کلر با آب حاصل میشود آب درجه بودن کلر را کاهش میدهد باین ترتیب ذخیره کردن این ماده هیچ خطری برای سرنشینان اتومبیل ندارد جریان ئیدرات دوکلر در مدار بسته از میان صفحات روی (زنگ) نیروی موتور را تامین میکند این جریان بوسیله‌یک پمپ صورت‌میگیرد باتری روی به ئیدرات دوکلر بتنهائی ۹۵۰ کیلو وزن‌دارد ولی میتوان از وزن و قد و قواره آن کاست .

بالش‌بجای کمربندایمنی

یکی از کارخانجات‌انگلستان دستگاهی ساخته که بجای کمربند ایمنی در اتومبیلها مورد استفاده قرار گرفته است و آن نوعی بالش گرد است که به‌دسته پشت‌صندلی بسته شده و به ملایمت روی سینه‌سرنشینان اتومبیل‌متکی است در مواقع‌ترمز ناگهانی و یا وقوع حادثه این بالش مانع پرت‌شدن سرنشین به جلو میگردد نظیر همین سیستم برای زنان حامله تعبیه شده که درصورت‌بروز حادثه مصون میمانند .

جدید

یک محصول جدید دیگر از ارج

آبگرمکن لعابیت (ثبت شده)

ارج

نفت سوز و گاز سوز

بظرفیت ۲۵ ـ ۳۰ و ۵۰ گالن

* ضد زنگ و با دوام است.
* دارای آب گرم فراوان است.
* خودکار است.
* مطمئن است.
* زیباست.

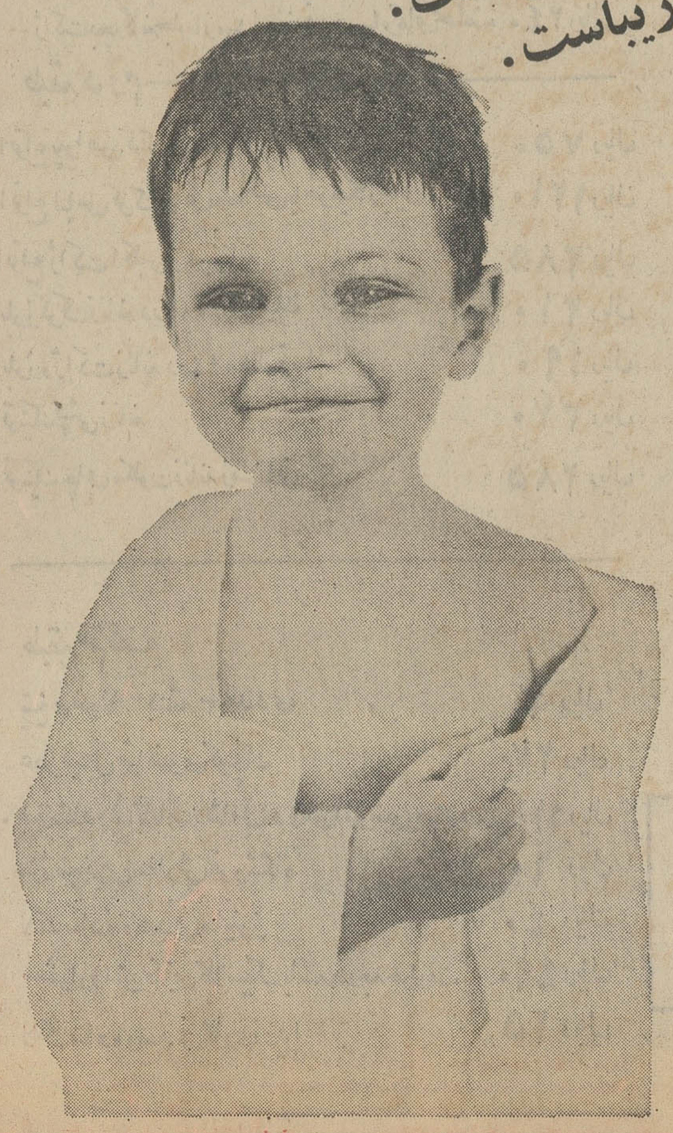

CHIEF ACCOUNTANTS

for Tehran

Salary in excess of Rls. 60,000 p.m.

A large industrial group of rapidly expanding companies requires four outstanding chief accountants to assume responsibility for all the accounting functions of four of its newly-established joint-ventures with leading foreign companies.

Candidates should possess senior level experience covering standard costing, budgetary control and management reporting under EDP systems.

The starting salary will be commensurate with the candidates' merits but will not be less than 60,000 p.m.

Applicants should telephone Miss Adjemian of Coopers & Lybrand (MCS) at 835078, between 8 to 4 p.m. within ten days.

جراج بزرگ فرش

برای تمام طبقات و مناسب باهرنوع قوه خرید

شامل بیش از ۶۰۰ قطعه فرش از ۲۰ تومان تا ۶۰ هزارتومان

همه روزه از ساعت ۲ تا ۸ (جمعه وروزهای تعطیل از ۱۰ صبح تا ۸ شب)

سالنهای ۱۲ و ۱۳ شرکت نمایشگاهها ـ خیابان پهلوی ـ پارك وی جنب هتل هیلتون

شرکت سهامی فرش ایران

- خرید فرش برای شما همیشه آسان نیست و باید بکمك یك فرش شناس انجام گیرد .
- درحراج بزرك شرکت فرش‌شما احتیاج به‌فرش شناس ندارید‌زیراشرکت فرش **موسسه دولتی است و حافظ منافع‌شما میباشد .**
- شما برای خرید فرش مناسب احتیاج به صرف وقت زیاد دارید . اما درحراج بزرك شرکت فرش شما روی صدها طرح و نقشه و اندازه های مختلف قدم میزنیدو می‌توانید در چند دقیقه **با اطمینان خاطر فرش مورد علاقه خود را بخرید**
- شما وقتی یك فرش خوب را با قیمت مناسب میخریدهم به خانه شما زیبائی میدهد و هم پیوسته ارزش آن‌رو به افزایش است . در حراج بزرك شرکت فرش شما فرش خوب راباقیمت‌مناسب میخرید .
- **فرش همیشه پول است .** شما که در حراج بزرك شرکت فرش خرید میکنید به هرقیمتی که فرش بخرید در حقیقت‌یك نوع‌سرمایه‌گزاری سودآورانجام‌داده‌اید
- خرید فرش‌باقیمت مناسب یك‌پس‌انداز مطمئن است . شما وقتیکه‌ازحراج‌بزرك شرکت فرش خرید میکنید . **به یك پس‌انداز مطمئن دست زده‌اید .**
- **اکثر فرشهائیکه تاکنون به میهمانان خارجی هدیه شده از محصولات شرکت فرش بوده است .**
- شمادراین‌حراج‌بزرك‌شرکت‌فرش‌صاحب یکی‌ازفرشهای‌مرغوب‌شرکت‌فرش بشوید
- هرچه زودتر درحراج‌بزرك شرکت‌فرش‌شرکت کنید شانس انتخاب بیشتری دارید .
- صادرکنندگان و تجارفرش‌ازمتنوع‌ترین و کاملترین مجموعه فرشهای نو و کهنه در این حراج بزرك می‌توانند فرشهای‌مورد نظر خود را انتخاب کنند .
- شرکت‌سهامی فرش‌ایران پیشگام‌برنامه دولت در تعدیل قیمتها .

تجدید آگهی‌مزایده فاضل آب‌انهار خیابان سپهبد رزم‌آرا

شهرداری پایتخت فاضل‌آب انهار انتهای‌خیابان سپهبد رزم‌آرا را از طریق مزایده با حداقل اجاره بهاء سالیانه مبلغ ۲۱۰٫۰۰۰ ریال باجاره‌واگذار مینماید داوطلبان شرکت در مزایده می توانند باداره کل املاك و ثبت اراضی شهرداری‌پایتخت واقع در خیابان تخت جمشید خیابان ایرانشهر ساختمان مرکزی طبقه چهارم مراجعه‌و با دریافت برگ شرایط مزایده پیشنهاد خود را به انضمام قبض سپرده‌وجه‌نقددر حسابداری شهرداری‌و یا اسناد خزانه که حداقل از صدی پنج مبلغ برآورد شده کمتر نباشد تا ساعت ده ونیم صبح روز چهارشنبه ۵۱٫۹٫۱۵ بصندوق مزایده‌ومناقصه در اداره کل بازرسی شهرداری پایتخت واقع درخیابان ایرانشهر عمارت مرکزی‌بپیندازندپیشنهادات رسیده در ساعت ۱۱ صبح همان روز باز و قرائت خواهد شد شهرداری در رد یا قبول یك یا کلیه پیشنهادات مختار است و هرگاه برندگان اول ، دوم ،سوم مزایده حاضر بانعقاد قرارداد نشوند سپرده آنان‌به‌ترتیب ضبط خواهد شدبه‌پیشنهادات رسیده بعداز ساعت مقرر ترتیب اثر داده نخواهد شد .

آ ـ ۶۲۱۰۲ شهردار پایتخت

استخدام معلم برای تدریس‌زبان‌انگلیسی

۱ـ نیروی هوائی شاهنشاهی برای تدریس‌زبان انگلیسی در کلاس های جدید به تعدادی معلم زبان احتیاج دارد .

۲ـ ساعات تدریس روزانه شش ساعت در دو شیفت صبح ها از ساعت ۸ الی ۱۴ و بعد از ظهر ها از ساعت ۱۴٫۳۰ الی ۲۰٫۳۰ خواهد بود .

۳ـ حق‌التدریس معلمین از ساعتی ۲۵۰ریال شروع و تا ۳۰۰ ریال افزایش خواهد یافت .

۴ـ داوطلبان به فرماندهی آموزشهای هوائی این نیرو واقع‌در جاده تهران‌نو ـ ایستگاه فرودگاه مراجعه ویا با تلفن ۷۹۶۰۰۱ شماره های داخلی ۳۳۶۹ـ۳۳۷۰ و ۳۳۷۳ مذاکره نمایند .

نیروی هوائی شاهنشاهی

PERSE TRANSPORT BAR CO. LTD.

Internationale Spedition

sucht schnellstens qualifizierten Mitarbeiter für die Position eines Abteilungsleiters.

Der Bewerber sollte ein Alter von 30-40 Jahren haben und über gute deutsche Sprachkenntnisse verfügen. Englischkenntnisse sowie Erfahrung in der Spedition erwünscht, sind jedoch nicht Bedingung.

Interessierte Bewerber bitten wir um Anruf unter Telefon 83 80 91.

نخست‌وزیر یوگسلاوی فردا بتهران می آید

«جمال بیجدیک» نخست وزیر جمهوری فدرال یوگسلاوی و همسرش در راس یک هیئت عالی‌رتبه سیاسی واقتصادی بعد از ظهر فردا یک دیدار رسمی هفت روزه را به دعوت امیرعباس‌هویدا نخست وزیر ازایران آغاز میکنند.

بیجدیک دومین نخست وزیر یک کشور سوسیالیستی اروپا است که در ظرف یک ماه ازایران دیدن میکند . یکماه قبل نخست وزیر بلغارستان در راس‌یک‌هیئت عالیرتبه سیاسی و اقتصادی از ایران دیدن نمود .

دیدار بیجدیک از ایران درپاسخ دیداری است که هویدا دراواخر آبان و اوائل آذرماه سال گذشته از یوگسلاوی بعمل آورد و طی آن‌ازقسمت اعظم یوگسلاوی‌دیدن کرد .

مذاکرات سال گذشته هویدا در یوگسلاوی بارهبران این کشور درمقدمه فصل جدیدی از برنامه های همکاری و همفکری میان‌دو کشور بود که درقسمتی از زمینه های آن انتظار میرود مذاکرات مفصل تری‌همزمان‌باديدار بیجدیک ازایران صورت پذیرد .

درزمینه همکاری های اقتصادی و فنی در حالیکه روابط دو کشور دورنمای درخشانی را نشان میدهد مسئله مهم و حل نشده‌ای در این روابط وجود ندارد و آنچه اینک در محافل اقتصادی و آشنا به روابط دو کشور مورد بحث است امیدواری بتوازن هرچه زودتر در حجم مبادلات ایران‌و یوگسلاوی بشمار میرود .

نفت‌وهمکاریهای اقتصادی

تجارت ایران و یوگسلاوی در سالهای گذشته از توازن غیر عادلانه‌ای به نفع یوگسلاوی برخوردار بود، باقبول این‌واقعیت از سوی بلگراد که ادامه چنین وضعی هم بضرر ایران و هم به ضرر یوگسلاوی ودر نهایت امر، هم بضرر تجارت میان کشورهای درحال توسعه است ،دو کشور جندی قبل به‌این موضوع‌در قالب توافقی برای برقراری توازن جدا توجه کردند.

در زمینه نفت، همکاری های دو کشور به اعتقاد ناظران امور ، نتایج بسیار ثمربخشی بنفع طرفین دربرخواهد داشت و در حالیکه بلگراد خواستار نفت ایران است، ایران علاقمند به‌تحقق پروژه خط لوله‌ای است‌که یوگسلاوی احداث آنرا از یکی از بنادر یوگسلاوی بداخل اروپای مرکزی و سه‌کشور مجارستان ، چکسلواکی ورومانی دنبال میکند. این طرح از آنجا مورد توجه تهران است که ایران از طریق استفاده از این خط لوله میتواند نفت خود را آسان‌تر بمبازارهای اروپای‌مرکزی‌برساند.

وضع خاص یوگسلاوی

یوگسلاوی در زمینه تجارت خارجی وضع خاصی دارد ، بدان معنی ، این کشور که از شش جمهوری تشکیل شده هر کدام بطور مستقل اما در چهار چوب سیاست کلی دولت مرکزی با کشور های جهان مناسبات و همکاری های اقتصادی دارند . در میان جمهوریهای یوگسلاوی ، حجم تجارت جمهوری کرواسی باایران‌بیش‌از حجم تجارت جمهوریهای دیگر یوگسلاوی است .

محافل سیاسی واقتصادی تهران وبلگراد بطور کلی برای سفر رئیس شورای وزیران یوگسلاوی ومذاکرات او در تهران اهمیت خاصی قائل‌اند واعتقاد بر این است این سفر در آستانه تحولات اروپاوتحولات بین‌المللی درروابط وهمکاریهای سیاسی دو کشور تاثیر بسزائی خواهد داشت .

تفاهم سیاسی

درحقیقت انچه زمینه‌همکاریهای اقتصادی و تجارتی دو کشور را هموار میکند ، تفاهم بی نظیر سیاسی میان تهران و بلگراد ، ناشی ازروابط صمیمانه‌شاهنشاه وپرزیدنت‌تیتو است و این حقیقت که ایران و یوگسلاوی رامسائل ووجوه مشترکی بهم پیوند میدهد یک واقعیت بتمام معنی است .

چه درزمینه سیاست خارجی و چه درزمینه سیاست توسعه ، ایران و یوگسلاوی راه مشترکی را دنبال میکنند که مهمترین جنبه آن برقراری توازن در مناسبات‌با قدرت های بزرگ وایجاد روابط دوستانه با کلیه کشورها است .

این وجه مشترک در اتخاذ یک سیاست مستقل راه همکاریهای دو کشور را در مسائل سیاسی وبخصوص سازمان ملل هموار می کند ـ در سیاست خارجی تهران و بلگراد نسبت به بسیاری از مسائل از عقاید و نظریات مشابه و نزدیک بهم برخوردارند وبرای نقشی که کشور های در حال توسعه میبایستی در تعیین سرنوشت جهان ایفاء کنندا‌همیت فراوان قائل‌اند .

نخست‌وزیر یوگسلاوی را در سفر به تهران یک هیئت عالیرتبه سی‌نفری همراهی میکند هویدا از وی بعدازظهر جمعه هنگام ورود به تهران رسما در مهرآباداستقبال خواهد کردونخستین دورمذاکرات وزیران دو کشور صبح شنبه در کاخ نخست‌وزیری صورت خواهد گرفت.میهمانان‌یوگسلاو ازاصفهان، شیراز و خارک دیدن میکنندروز پنجشنبه آینده از تهران عزیمت خواهند کرد.

مذاکرات

برای مذاکرات نخست وزیران ایران‌ویوگسلاوی‌دستورمذاکرات خاصی ظاهرا تهیه نشده اما طبیعی است که بررسی‌زمینه های توسعه همکاریهای سیاسی و اقتصادی تهران ـ بلگراد ، بحران خاورمیانه ، دورنمای تشکیل کنفرانس امنیت اروپا و بهبود روابط شرق و غرب، آخرین‌تحولات‌درروابط‌بین‌المللی وتحولات درسیاست خارجی یوگسلاوی و ایران از جمله مسائل مورد بحث خواهدبود.

کنگره ملی دهه انقلاب در تهران تشکیل میشود

امروز از طرف روستائیان عضو شرکتهای تعاونی‌روستائی جهت بزرگداشت دهه انقلاب بهره‌مند شدند و اولین کنگره نیزبنام کنگره بزرگ دهقانان دهسال‌قبل در تهران تشکیل شده بود .

در حقیقت کشاورزان به عنوان پیش‌گامان انقلاب‌وظیفه خود میدانند که در ستایش و تجلیل از پیروزیهای انقلاب مسئولیت شایسته‌ای به عهده گیرند . اعلامیه زیر اولین اقدام کشاورزان دربزرگداشت انقلاب می باشد. اعلامیه‌توسط کشاورزان عضو شرکتهای تعاونی روستائی کشور بشرح زیر صادر شده است .

متن اعلامیه

خواهران و برادران هموطن ده سال پیش شاهنشاه آریامهر درنخستین کنگره‌بزرگ‌دهقانان زحمتکش ایران نتیجه تجربه و تفکر بیست سال شاهنشاهی خود را بصورت اصول انقلاب شاه و مردم اعلام فرمودند ودر پی آن دهقانان سراسر کشور همگام با دیگر هموطنان با هیجان وصف ناپذیری به‌ندای رهبر گرانمایه خود پاسخ گفتند و آمادگی خویش را در راه به ثمر رساندن هدفهای عالی انقلاب اعلام داشتند .

بدینسان انقلاب آغاز شد و راه را برای استقرار یک‌نظام سالم اجتماعی و اقتصادی نودر ایران هموار ساخت‌و پیوندشاه و ملت از آغاز بصورت‌پشتوانه اساسی پیروزی انقلاب ایران علیه ارتجاع ، فئودالیسم و بیگانه پرستی و تمامی مظاهر عقب ماندگی متجلی شد.انقلاب ایران از آغاز دو هدف اساسی را مطرح کرد نخست‌الغای رژیم کهنه و منحوس ارباب و رعیتی و تغییر روابط اجتماعی‌و بالنتیجه فراهم نمودن موجبات اجرای سایر اصول‌انقلاب‌ایران و دوم پی ریزی یک جامعه‌نوین صنعتی بر اساس وحدت ملی‌و تامین و تعمیم عدالت اجتماعی.

انقلاب ایران در نخستین دهه زندگی خود باشکست‌قاطع‌دشمنان خویش جبهه ائتلافی فئودالیسم‌ـ ارتجاع‌وبیگانه پرستان‌وبدخواهان خارجی ایران را متلاشی کرد و هدفهای اقتصادی واجتماعی مورد نظر را یکی پس از دیگری در برگرفت ورامرابرای نیل بهدفهای عالی انقلاب هموار نمود .

تردیدی نیست که دهقانان به عنوان نخستین بهره‌گیران انقلاب ایران دوشادوش کارگران وسایر گروههای زحمتکش در تحکیم‌بیوند های ناگسستنی شاه و ملت و ساختمان جامعه انقلابی ایران نقش فعال و شایسته‌ای بعهده گرفتند و درعین‌حال از ثمرات اقتصادی و اجتماعی انقلاب‌ایران پیش از سایر گروهها بهره‌مند شدند .

اکنون بمناسبت دهمین سال‌این رویداد شگرف تاریخی ، برای بسیج هرچه بیشتر نیرو های ملی درراه تحقق بیش ازپیش همه آرمانهای رهبر انقلاب ایران ، ما زارعان عضو شرکتهای تعاونی روستائی کشور پیشنهاد میکنیم:

۱ـ دهمین سال انقلاب شاه و مردم بامراسمی شایسته در سطح کشور بمنظور بزرگداشت انقلاب ورهبر داهی ان برگزار شود و فردفرد ایرانیان با شرکت خود دراین مراسم مراتب حقشناسی خود را نسبت‌به‌رهبرانقلاب ابراز کنند و برای این منظور کمیته های ملی در سراسر کشورتشکیل گردد .

۲ـ کنگره‌ای در مقیاس ملی با شرکت نمایندگان همه‌کروههائی که در ایجاد جامعه انقلابی شرکت داشته‌اند و از پیشرفتهای ایران دردهه گذشته بهره‌مند شده‌اند در پایتخت شاهنشاهی ایران تشکیل شود .

درجهت تحقق این آرمانها ما زارعان عضو شرکتهای تعاونی روستائی که زندگی آزاد و نوخودرا مدیون انقلاب پیروز ایران هستیم بنمایندگان خود ماموریت میدهیم که برای تشکیل کنگره در تهران با نمایندگان سایر سازمانهای ملی وانقلابی کشور مذاکرات‌لازم را بعمل‌آورده وبسهم خویش از همه خواهران‌و برادران خود تقاضا میکنیم که باقبول این دعوت در مراسم بزرگداشت دهه انقلاب و دراین کنگره عظیم ملی شرکت نمایند .

استوار بادبیوند گسست‌ناپذیرشاه وملت .

انتخابات انجمن همکاری خانه و مدرسه دبیرستان آگاهی

انتخابات اعضای انجمن‌همکاری خانه‌و مدرسه دبیرستان‌دخترانه آگاهی تهران پارس در محل دبیرستان انجام شد و آقایان سرلشگر دکتر‌پورسینا،سرتیپ صلاح الدین عمادی مقدم ،بانو شمس‌السادات ارژنگی ، بهرام شیبانی ، منصور ملك ، حبیب نژاد ، هویدا ، درخشان و بانوان زجاجی،رضائی ،صدیقی بسمت اعضای انجمن انتخاب شدند ، که سرتیپ‌صلاح‌الدین عمادی مقدم بریاست انجمن برگزیده شد .

قتل در کارخانه چیت‌ری

★ سرکارگر ، بایك مشت ، کارگر را کشت !

شهر ری ـ دیشب طی نزاع شدیدی که بین نفی خوشکام سرکارگر کارخانه چیت ری وولی‌بختیاری‌کارگر این‌کارخانه روی داد، نفی خوشکام با یک ضربه مشت ، « ولی » را ازپای درآورد .

قتل ،درداخل‌کارخانه چیت ری اتفاق افتاد و مسئولان کارخانه متهم را که ۲۶ سال دارد ، تحویل‌کلانتری شهر ری دادند.

مقتول۲۳ ساله بود و جسدش دیشب تحویل اداره پزشکی قانونی شد تا مورد معاینه قرار گیرد

علت نزاع هنوز اعلام نشده است .

بولدکلوب دانمارک برتیم تاج پیروزشد

★ شکست تاج می‌توانست به پیروزی تبدیل گردد

دیروز تیم باشگاه بولدکلوب دانمارک که بدعوت سازمان ورزشی و فرهنگی تاج‌برای انجام دودیدار دوستانه به ایران آمده است ، تیم تاج را با نتیجه ۲ بریک شکست داد .

تماشاگرانی که دیروزدر امجدیه گرد آمده بودند ، بخوبی درک کردند که تیم بولدکلوب دانمارک اگر چهاز چندیار ملی پوش سود جست ، ولی آنطوریکه شایدوباید مستحق پیروزی نبود . چه در نیمه اول تیم تاج بایک گل زده برتر بود واین برتری را تا دقیقه ۹نیمه دوم نیز همچنان حفظ‌کرد ولی تعویض حاج قاسم درنیمه دوم‌تا حدودی بمتاج لطمه زد از آن گذشته تاج در شرایطی به دیدار بادانمارکیها شتافت که چند مهره اصلی و ملی پوش خود را در اختیار نداشت.

مثلث عالی

اکبر کارگرچم، جوادالله وردی، غلامحسین مظلومی ، رضا عادل‌ـ خانی وناصر حجازی ، دیروزدر جمع بازیکنان تاج نبودند وجای خالی آنها بخوبی نمایان بود ، ولی باوجود این خط حمله و میانه تاج بخوبی درخشش‌داشت وبارها دروازه تیم بولدکلوب را مورد حمله قرارداد واگر باندکی بخت واقبال آمیخته میشد ،بی‌ـ شک تاج میهمانان دانمارکی را بزانو درمی‌آوردویا آنها مساوی میشد .

علی جباری کاپیتان مقتدر تیم تاج، در بازی دیروز بهمراه حسن روشن ومسعود مژدهی مثلث عالی پایه گذاردند و همکاری این سه بازی کن همچنان تاپایان مسابقه بچشم می‌خورد .

اولین گل تاج

اولین گل مسابقه بازیکنان تاج در دقیقه ۲۳نیمه اول بوسیله‌شوت سنگین علی جباری کاپیتان این‌تیم بهثمر رسید . بدین ترتیب کمدر این دقیقه، عزت جان ملکی از جناح چپ توپ را به محوطه جریمه دروازه‌تیم دانمارک فرستاد ودر حالیکه مسعود مژدهی مهاجم موفق تیم تاج برای زدن ضربه باسر بهوا برخاسته بود، بملت خطای بازیکن شماره ۱۵ تیم دانمارک «کراستن‌نکو» متوقفشد وداود حیدری داور این مسابقه دستور نواختن خطای دو ضرب راداد . جواد قراب و علی‌جباری هردو پشت توپ قرار گرفتند در حالیکه یازده بازیکن تیم بولدکلوب دانمارک بدون استثناء دیواری‌در جلوی دروازه تیم خود درست کرده بودند . دراین‌هنگام قراب بانیش پا،توپ رابه حرکت‌درآورد وعلی جباری که گوئی باتمام نیرو بدروازه حمله‌ور شده بود ، با شوتی سنگین ، توپ را درقسمت بالا وچپ دروازه تیم دانمارک کاشت . و یکبار نیز در دقیقه ۳۹ این‌نیمه مژدهی در حالیکه ۲ مدافع را برجای نهاد شوتی روی دروازه کرد . که صد در صد خطر ناکبود ولی همزمان باشوت او نیش پای آخرین مدافع توپ رابه‌کرنر فرستاد .

اولین گل دانمارک

گل اول دانمارک در دقیقه ۸ نیمه دوم بوسیله شماره ۱۱ «بنه‌ـ یوهنسان» بهثمر رسید بدین‌ترتیب که نصرالله عبداللهی درمیانه میدان شوت سنگین راکه روی دروازه تاج شده بود باضربه سر دفع کرد . بلافاصله شماره ۱۱ توپ راگرفت و در حالیکه پشت محوطه جریمه قرار داشت ، با شوتی سنگین و دور از انتظار رشیدی دروازه‌بان خوب تاج را وادار به تسلیم کرد . گل دوم نیز بسیار ساده دردقیقه ۱۳ این‌نیمه، بوسیله بولیک توبوزون وارد دروازه تیم تاج شد.

دومین دیدار

پس از این گل تاجیها چندین حمله خطرناک روی دروازه تیم دانمارکی بردند که بی‌نتیجه ماند مخصوصا گل صد درصد دردقیقه آخر بوسیله‌مژدهی که باناکامی روبروشد ، میتوانست تاج را از نظر نتیجه حداقل در سطحی برابر بادانمارک قرار دهد .

تیم فوتبال بولدکلوب دانمارک روز شنبه دومین دیدار خود را با بازیکنان حرفه‌ای پرسپولیس‌در استادیوم امجدیه برگزار میکند .

خبرهای تلفنی شهرستانها

۱۴ چاه نفت در اطراف کارون حفر میشود

اهواز : کارشناسان‌شرکت نفت‌که مطالعات خود رابرای تعیین‌محل‌های حفاری‌چاههای نفت آغاز کرده بودند در زمین های باير اطراف‌اهواز و نیز اطراف رودخانه کارون چهارده نقطه را برای حفاری چهارده چاه مناسب‌تشخیص دادند که عملیات حفاره سه حلقه از این چاهها در اهواز شروع شده است .از چهارده حلقه چاه نفت ، هشت چاه در شمال اهواز و در کنار خط آهن تهران ـ اهواز و محدوده « کیان آباد» ودرفاصله نسبتازیاد ازمنطقه مسکونی « کیان پارس» حفر میشود و ۶ چاه نیز درسمت دیگر رودخانه کارون و در جنوب اهوازبه حوالی سازمان تصفیه آب خواهد بود .

با حفر این چهارده چاه جمع‌چاههای این شهرستان که به نفت رسیده و یا در حال حفاری است به ۶۲ چاه خواهد رسید .

آثار نقاشان جهان‌در نمایشگاه رضائیه

رضائیه : بمناسبت‌پنجمین جشن‌فرهنگ‌وهنرنمایشگاهی از آثار نقاشان بزرگ جهان از طرف اداره کل فرهنگ و هنر آذربایجان‌غربی در تالار اجتماعات‌خانه‌فرهنگ‌رضائیه گشایش یافت .

فستیوال فیلمهای کودکان

تبریز: دیروزهفتمین‌فستیوال بین‌المللی فیلم های کودکان و نوجوانان در تبریز با حضور فرماندار و عده‌ای از روسای ادارات دولتی و شخصیت های فرهنگی تبریز گشایش یافت .

این فستیوال تا فردا«سوم آذرماه» ادامه دارد و فیلم های‌ایرانی‌وخارجی بمعرض نمایش گزارده خواهد شد.

ایجاد۲۵۰۰خانه‌کارگری

اهواز : بمنظور ایجاد دوهزار ویانصدخانه کارگری دراهواز جلسه‌ای با حضور آقای‌سالوراستاندارخوزستان مدیر عامل‌بانک رفاه‌کارگران ومقامات استان‌دراستانداری خوزستان تشکیل‌شد ومقدمات لازم فراهم گردید . براساس طرحهای موجود ، خانه‌های کارگری تمام وسائل آسایش را خواهند داشت .

دوخانم مشاور استاندار خراسان شدند

مشهد ـ برای اولین بار در استان خراسان، دوبانومشاور استاندار شدند. آقای حسن زاهدی استاندار خراسان و نایب‌التولیه آستانقدس رضوی امروز خانم توران کلالی رابه سمت مشاور امور خیریه و سازمانهای مهد کودک وامور تعلیماتی و آموزشگاه های اطفال در استان خراسان منصوب کرد. خانم ناهیدفریار نیز بسمت مشاور در امور باشگاهها و فعالیت بانوان در استان خراسان انتخاب شد

۳ نفر درتصادف‌کشته و ۴ نفر مجروح شدند

بستان اباد ـ وانت‌شماره ۲۳۳۲۴ تبریز برانندگی غلامرضا فتح‌اللهی دیزجی چراغی با اتومبیل سواری شماره ۳۹۹۵۵ تهران الف برانندگی عزت طلوعی در قریه‌قیچاق ۲۴ کیلو متری بستان اباد بشدت تصادف کرد و طی آن سه نفرکشته و چهار نفر بسختی مجروح شدند . یکی از مجروحین بنام فاطمه آتشین که حامله نیز بود پس از انتقال به بیمارستان شیر و خورشید سرخ میانه درگذشت . دو مقتول دیگر عزت طلوعی راننده و مسافری‌ازسرنشینان اتومبیل سواری که هویت‌او معلوم نشده است بودند و مجروحین غلام فاتح ـ فریبا ۱۲ ساله ـ فریده ـ میباشند که فعلا بستری هستند .

دومین دور مسابقات اسبدوانی فردا انجام میشود

گنبدکاوس ـ دومین دور مسابقات پائیزه اسبدوانی ویژه اسبهای ترکمنی فردا در میدان اسب‌سواری «گنبد کاوس » برگزار میشود . این مسابقات از طرف‌انجمن سلطنتی بهبود نژادوپرورش اسب ترتیب یافته است .

مسابقات فردا ، با حضور فرماندار و روسای ادارات دولتی گنبد کاوس ومعاریف محلی صورت میگیرد و به برندگان،جوایزی داده‌خواهد شد.

پزشکان دانشکده‌تهران در خوزستان

اهواز ـ یازده تن از پزشکان وزارت بهداری که ازطرف دانشکده بهداشت دانشگاه تهران بخوزستان آمده‌اند، از مراکزبهداشتی ودرمانی شهر های اهواز ، ماهشهر وبندر شاهپورباز‌دید کردند .

قرنطینه دریائی بندربوشهر نیز از جمله قسمتهائی بود که مورد توجه پزشکان مذکور قرار گرفت .

مرزبانان ایران ـ ترکیه با هم ملاقات میکنند

ماکو : بدعوت مرزبانی ماکو ، آقایان «علاءالدین تهران» و «قائم‌مقام مراديه» مرزبانان شهر «دوقوبایزید» ترکیه بایران می آیند تا ضمن ملاقات‌دوستانه بامقامات مرزی ایران به تبادل نظر و مذاکره پیرامون امور مرزی بپردازند .

جلسات مرزبانان ایران و ترکیه در منطقه‌ای واقع در مرز دو کشور تشکیل‌خواهد شد .

کشتاردر تبریز آزادشد

تبریز ـ کشتار گوسفنددر تبریز ازاعلام شدچون‌مسلم گردیده که قصابان شهر گوشت را گرانتر از نرخ شهرداری میفروشند . این مطلب را رئیس انجمن شهر تبریز اظهار داشت و آقای رادمردان عضو انجمن گفت: قیمت زمین در تبریز آنقدر ترقی کرده که طبقات کم بضاعت تا پایان عمر نمی توانند از اجاره‌نشینی خلاص شوند . هم اکنون دراکثر محلات تبریز ، مردم با قولنامه زمین خرید وفروش میکنند چون برای اراضی قوری‌چای ، مارالان ، منبع سرخاب و دامنه کوه‌عون‌بن علی سند و مدرکی وجود ندارد بهمین‌جهت چیزی‌بجز قولنامه براین اراضی حاکم نیست .

شهرداران جدید

طی دیروز و امروزانجمن های شهر در چند شهر دیگر نسبت به انتخاب شهردار اقدام کردند.اسامی‌شهرداران جدید بشرح زیر است :

آقایان عبداله شیر خانی شهردار رشت ، رحمت نعمتی کوملـه‌ای شهردار لنگرود ، محمد علی‌تهرانیان شهردار لاهیجان ، احمد معمار کرمانی شهردار نور ، غلامعلی‌مختاری شهردار لار ـ مهندس احمد فرخی‌شهردار بابل ،منوچهر گلهری‌شهردار دورود، روح الدین‌فروشی شهردار گرمسار ، هادی رضائی شهردار گنبد کاوس .

سارق مسلح بدام افتاد

اصطهبانات ـ یک سارق مسلح بنام نوروزبردبار که در منطقه فسا و اصطهبانات مرتکب راهزنیهای زیادی شده و تحت تعقیب‌ماموربن بود ، پس از ۹ سال فرار بدام افتاد . دستگیری این سارق توسط ماموربن شهربانی اصطهبانات صورت گرفت‌وبا تکمیل پرونده‌تحویل ماموربن هنگ ژاندارمری فسا گردید .

یغما

شماره آذر ماه ۱۳۵۱ منتشر شد

نویسنده «خلوتگه کاخ ابداع» ـ علامه استاد مجتبی مینوی ـ دکتر غلامحسین یوسفی ـ دکتر سیدجعفر شهیدی ـ ایرج افشار (استادان دانشگاه) ـ فریدون توللی ـ پروین دولت‌آبادی ـ اقبال یغمائی ـ حبیب یغمائی.

در تدوین این شماره شرکت فرموده‌اند

گمشده

تعداد ۱۷ برگ چک سفیدبدون تاریخ وامضاء از شماره۲۰۹۶۸۴ الی ۲۰۹۷۰۰ از حسابجاری۵۱ بانک بیمه بازرگانان‌بندر فرحناز بنام اینجانب سید عباس میرگل مفقود گردیده است واز درجه اعتبار ساقط میباشد. از یابنده تقاضا می شود به آدرس زیر تحویل ومژدگانی خودرادریافت فرمایند .

اداره کنف بندر فرحناز ـ میرگل
آ ـ ۶۲۲۸۴

آگهی دعوت جهت واگذاری زمین

دراجرای تبصره یک ماده ۱۶ قانون برق ایران ۲۱ قطعه زمین بمشخصات زیر جهت احداث پست ترانسفورماتور از طرف شرکت برق منطقه‌ای تهران انتخاب و اجازه تصرف آنها صادر گردیده و بلحاظ آنکه هویت و نشانی مالکین آنها معلوم نیست لذا بدین وسیله مراتب اعلام واز مالکین زمینهای مشروحه درزیر دعوت بعمل می‌آید که ظرف مدت یک هفته از تاریخ نشراین آگهی جهت مذاکره درمورد واگذاری قطعات زمین موردنیاز بادردست داشتن سند مالکیت بقسمت اراضی این شرکت در ساختمان اداره مرکزی واقع در میدان ژاله مراجعه فرمایند .

۱ـ خیابان نیاوران ـ خیابان گلستان نبش کوی مسعودنیا (قسمت شمال خیابان) بابعاد ۸×۶ متر .
۲ـ انتهای خیابان تهران‌ویلا ـ خیابان ۱۶ متری پاک جبهه غربی خیابان بفاصله ۳۲ متر از بن‌بست گلاره بطرف شمال بابعاد ۸×۶ متر .
۳ـ خیابان بهار ـ خیابان ۲۸ مرداد ـ خیابان چهارم آبان جبهه شرقی خیابان بفاصله ۸ر۷۰ متر از ابتدای خیابان ۲۸ مرداد بطرف جنوب بابعاد ۸×۶ متر
۴ـ خیابان آیزنهاور کوچه بهداشت (جبهه غربی) بفاصله ۱۶ر۶۰ متر از ابتدای خیابان آیزنهاور بابعاد ۷ر۸۰×۶ متر .
۵ـ خیابان امیرآباد جبهه غربی خیابان بفاصله ۲۱ متر از خیابان ده متری بهمن بطرف شمال بابعاد ۸×۶متر .
۶ـ خیابان کورش‌کبیر کوچه ارفع قسمت شمال غربی پلاک۶ بابعاد ۸×۶متر .
۷ـ خیابان رودکی ـ کوچه لشگری جبهه شمالی کوچه بفاصله ۱۳ متر از ابتدای خیابان بطرف شرق بابعاد ۸×۶متر .
۸ـ خیابان کورش کبیر ـ خیابان ملک جبهه شمالی خیابان بفاصله ۲۸ متر از ابتدای خیابان کورش‌کبیر بابعاد ۸×۶متر
۹ـ خیابان آیزنهاور خیابان دکتر هوشیار به فاصله ۱۱۰ متر از ابتدای خیابان آیزنهاور جبهه غربی خیابان دکتر هوشیار بابعاد ۸×۶متر .
۱۰ـ خیابان فرح آباد ژاله نبش خیابان بیست متری بیمارستان مقابل بیمارستان نیروی هوائی بابعاد ۸×۶متر.
۱۱ـ خیابان کوروش کبیر قسمت شمال غربی باغ‌روبروی خیابان شیراز بابعاد ۸×۶ متر .
۱۲ ـ خیابان کوروش‌کبیر ـ خیابان نصرالدوله نبش شمال غربی کوچه حکیمی بابعاد ۸×۶ متر .
۱۳ـ خیابان خسروانی پشت کارخانه اسفالت پزی بابعاد ۸×۶متر.
۱۴ـ خیابان پهلوی خیابان اردشیر بابکان جبهه جنوبی خیابان زیر خط هوایی۶۳ کیلو ولت بابعاد ۸×۶متر .
۱۵ـ شهرری ـ خیابان صدوق جبهه غربی خیابان بعداز خیابان چشمه آب علی قسمت شمال شرقی باغ (جنوب لبنیات فروشی) بابعاد ۸×۶متر.
۱۶ـ خیابان کوروش کبیرخیابان شیراز ـ خیابان چهارم آبان جبهه شرقی خیابان بفاصله ۲۵ متر از ابتدای خیابان شیراز بابعاد ۸×۶متر.
۱۷ـ خیابان آیزنهاور قسمت جنوب شرقی پارکینگ جنب دانشگاه صنعتی آریامهربه‌ابعاد ۸×۶متر .
۱۸ ـ تهران پارس ـ جبهه غربی خیابان ۱۱۵ تقاطع خیابان ۱۶۰ مقابل اغذیه رشید بابعاد ۸×۶متر
۱۹ـ خیابان خراسان جبهه جنوبی خیابان به فاصله ۲۴ متر از ابتدای خیابان حسینی بطرف غرب بابعاد ۸×۶متر .
۲۰ـ خیابان‌پهلوی نرسیده بمیدان ونک روبروی خیابان سهیل بابعاد ۸×۶متر .
۲۱ـ خیابان تاج خیابان نمازی اول (جبهه شمالی خیابان) بابعاد ۸×۶ متر .

شرکت برق منطقه‌ای تهران
آ ـ ۶۲۸۶۰

اسامی قبولشدگان لیسانسیه‌وفوق‌دیپلم وزارت کار وامور اجتماعی

از قبولشدگان ذیل دعوت مینماید جهت‌انجام مصاحبه استخدامی در تاریخهای‌ذیل ساعت ۸ صبح‌دراین دفتر واقع درخیابان‌آیزنهاور کاخ وزارت کاروامور اجتماعی حضور بهمرسانند .

۱ـ شنبه ۱۸ر۹ر۵۱
کارشناس طبقه‌بندی مشاغل
۱ـ عبدالعزیز ارجمند
۲ـ منوچهر زرکشوری
کارشناس امور اداری
۱ـ صدیقه نجفی‌زاده
۲ـ ارسلان ریشار
کارشناس امور اجتماعی
۱ـ شاهرخ رضوانی
۲ـ عباس فرخ‌نیا
مددکار اجتماعی
۱ـ سماعیل معین
۲ـ شاهید ذبیح‌نیا
۳ـ کیومرث صبوری
کارشناس امور تعاونی
۱ـ فریبرز کوکبی مقدم امیرخیزی
۲ـ عباس‌نظری
حسابرس
۱ـ محمد صادق مرآت
۲ـ مرتضی نجفی
۲ـ یکشنبه ۱۹ر۹ر۵۱
مسئول امور فنی روابط کار و کارگران
۱ـ امیر محمود عظیم‌زاده
۲ـ محمد آسیائی
۳ـ محمد رضا آقا محمد ابرهیم
۴ـ محمد حبیبی
۵ـ سید علیرضا رفیع‌زاده
۶ـ شهلا غفاری
۷ـ نعمت‌الله اسفندیاری
۸ـ محمد رضا سیدصدر
۹ـ وهاب حاج‌نوری
۱۰ـ سوسن شکریان
۳ـ دوشنبه ۲۰ر۹ر۵۱
مسئول امور فنی روابط‌کار و کارگران
۱۱ـ رسول ایازی نیا
۱۲ـ یحیی عبدالله زاده
۱۳ـ عباسعلی مشرفی
۱۴ـ غلامحسین صالحی
۱۵ـ سید فتح‌اله فواد مرعشی
۱۶ـ حسین کیتاش خان کسمائی
۱۷ـ امان‌اله بزرگزاد
۱۸ـ محمد جلالی
۱۹ـ گشواد منشی‌زاده
۲۰ـ منوچهر جهانی
۴۰ـ سه‌شنبه ۲۱ر۹ر۵۱
مسئول امور فنی روابط کار و کارگران
۲۱ـ محمد رضا جمالی
۲۲ـ محمد رضا ساوجی
۲۳ـ داداش ملکی تکلیمی
۲۴ـ مجید فرشیان
۲۵ـ خلیل شغلی
۲۶ـ محمد امیر احمدی
۲۷ـ جمشید حسامی قهرمانی
۲۸ـ یدالله حبیب‌یار
۲۹ـ زین‌العابدین آل طه‌مکی ـ آبادی
۳۰ـ محمد نبوی
۵ـ چهارشنبه ۲۲ر۹ر۵۱
کارشناس امور پیمانهای دسته‌جمعی
۱ـ شهناز منوچهری
۲ـ فرامرز البرز
۳ـ هوشنگ منعمی
۴ـ اصغر حمایتی عدل
۵ـ عشرت‌سررشته‌داری
۶ـ مریم دانشمند
۷ـ عبدالمحمد فقهی
۸ـ محمدرضا همایون والا
۹ـ شکوه رجبیان
۱۰ـ عبدالله محمدی ملکوتی
کارشناس طرحها وبرنامه‌ها
۱ـ علی‌اصغر سفری
۲ـ مظفرالدین شهبازی
۶ـ شنبه ۲۵ر۹ر۵۱
بازرس کار
۱ـ منصور مهدوی
۲ـ احمد کرمانی
۳ـ کمال‌الدین رئوفکاتب
۴ـ منوچهر کامیاب حصاری
۵ـ فائزه شامبند
۶ـ سید جعفر سید موسوی
۷ـ رحمت‌الله استوار
۸ـ سید محمود موسوی
۹ـ ولی‌الله اردشیری
۱۰ـ نصرت‌الله پناهی
۱۱ـ احمد کاوش
۱۲ـ کامبیز منوچهری
۶ـ یکشنبه ۲۶ر۹ر۵۱
بازرس کار
۱۳ـ حسین غفورمقربی
۱۴ـ اسدالله ایزدی ملی
۱۵ـ سیدکاظم وزیری هامانه
متصدی امور حقوقی
۱ـ ایرج تقربی
۲ـ ابوالحسن سروقد مقدم
مهندس صنایع
۱ـ جواد مرازمند
۲ـ محمدعلی نیکنام
تکنسین نقشه‌برداری
۱ـ روح‌الله برگی
۲ـ رضا دبیری
۳ـ نورعلی احسانی
م‌الف ۱۳۱۲۰
دفتر کارگزینی وزارت کار وامور اجتماعی
۱ـ۶۲۶۲۸

تدریس خصوصی

فیزیك ، شیمی ، ریاضیات ، ادبیات وسیله دانشجویان دانشگاه تهران امور دانشجوئی دانشگاه تهران تلفن ۶۷۰۶۷

آگهی دعوت
مجمع عمومی فوق‌العاده شرکت سهامی صنعتی قند لرستان (سهامی خاص)

بدینوسیله از کلیه سهامداران محترم شرکت صنعتی قند لرستان (سهامی خاص) دعوت میشود شخصا یا توسط نماینده تام‌الاختیار خود در مجمع عمومی فوق‌العاده سهامداران شرکت که روز چهارشنبه بیست و نهم آذرماه ۱۳۵۱ ساعت ۹ صبح در محل مرکزی شرکت واقع‌درخیابان سعدی شمالی ـ ساختمان فیات تشکیل میشود حضور بهمرسانند .

دستور جلسه
بحث در موضوع سرمایه و وضع مالی شرکت.

هیئت مدیره

جناب آقای دکتر آزمون معاونت محترم نخست وزیر و سرپرست محبوب سازمان اوقاف

درنتیجه زحمات‌شبانه روزی کارمندان اوقاف همدان‌مخصوصا بی‌نظری جناب آقای محمد رضا فتح‌اله‌پور رئیس حوزه اوقاف فرماندار یکل همدان و آقای محمودیان معاون آن اداره درتشکیل کاروان‌های حج و تقسیم آنها بین مباشران باتوافق و رضایت کامل کلیه متقاضیان حج انجام گرفت لذا وظیفه خود می دانیم مراتب سپاسگزاری‌وامتنان خودرامعروض داشته توفیق‌جنابعالی و همکاران محترمتان را در راه خدمت بشاهنشاه آریامهر و هموطنان گرامی از درگاه خداوند متعال مسئلت می‌نمائیم .

مباشران سازمان اوقاف فرماندار یکل همدان
آ ـ ۶۲۷۵۴

آگهی استخدام

یک شرکت تولیدی خارجی به چند نفر دیپلمه ریاضی مرد برای خدمت در مراکز استانها با شرائط زیر احتیاج دارد :

۱ـ داشتن حداقل ۲ سال سابقه کار
۲ـ آمادگی برای سپردن تضمین ملکی بمبلغ پانصد هزار ریال .
۳ـ آشنا بزبان انگلیسی .
۴ـ خدمت وظیفه انجام داده یا معافی داشته‌باشد
۵ـ حداکثر سن ۳۵ سال

متقاضیان می‌توانند درخواستهای خود را به صندوق پستی شماره ۶۹۲ تهران ارسال نمایند .

آ ـ ۶۲۴۳۸

جناب آقایان جوادوتقی کاشانی

**م

باتوجه به شواهد و دلایل پرونده

متهم بقتل مهندس محالی تبرئه شد

کمیسیون پزشکی تائید کرده مهندس حیدر محالی دچار عارضه قلبی بوده

شاکیان خصوصی پرونده گذشت کرده‌اند

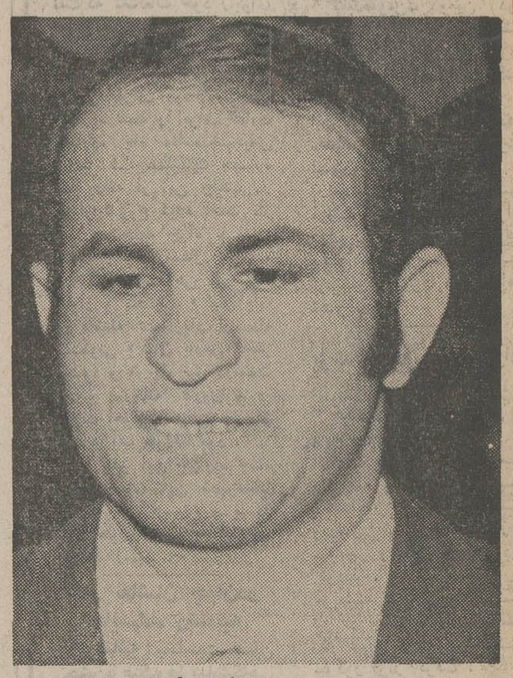

احمد میراحمدی که تبرئه شد

طبق رای شعبه یک دادگاه عالی جنائی تهران ، احمد میراحمدی ، متهم بقتل مهندس حیدر محالی، از اتهام وارده تبرئه شد.
طبق کیفرخواست دادسرای تهران، احمد متهم است که در یک نزاع با ضربه مشت مهندس محالی را کشته است.

جریان واقعه

مهندس محالی روز اول اردیبهشت ماه سال جاری، هنگامیکه با اتومبیل خود، باتفاق همسر آمریکائی و چندتن از بستگان خود در خیابان رزم آرا در حرکت بود، از طرف راننده یک جیپ مورد مزاحمت قرار می گیرد.
مرحوم مهندس حیدر محالی که از این مزاحمت بیجا ناراحت و عصبانی شده بود ، بناچار توقف میکند و به راننده جیپ اعتراض می کند، در نتیجه این اعتراض بین آنها، مشاجره‌ای روی میدهد و راه خیابان بر اثر ازدحام مردم بسته میشود و اتومبیلها مجبور به توقف میشوند.
در این میان احمد میراحمدی سرنشین یکی از تاکسیهائی که در خیابان متوقف شده بود برای اطلاع از جریان واقعه، از تاکسی پیاده شده و وارد جمعیت میشود.
بین متهم و مقتول و کسانی که آنجا بودند، نزاعی روی میدهد که در نتیجه مهندس محالی کشته میشود. پس از این حادثه احمد به اتهام قتل توسط ماموران کلانتری ۱۶ بازداشت شده و تحویل دادسرای تهران میشود.

اظهارات متهم :

احمد میراحمدی در جلسات محاکمه‌اش منکر قتل شد و اظهار داشت: روز حادثه برای دیدن یکی از دوستانم عازم کارخانه روغن نباتی قو بودم که بعلت راه‌بندان از تاکسی پیاده شدم. ولی به مجرد اینکه از تاکسی پیاده شدم، شخصی که بعدا فهمیدم اسمش مهرداد است، یقه کت مرا گرفت و گفت:
ـ تو جیپ مرا زده‌ای و با مشت به‌دهان من کوفت، من نیز برای دفاع از خود، با او گلاویز شدم و ۲ نفری در جوی آب افتادیم و ماموران انتظامی رسیدند و ما را جدا کردند.
من مرتکب قتل مهندس محالی نشده‌ام و روز حادثه اصلا با او روبرو نشدم.
بانو شارلین همسر مقتول و خواهر وی نیز در تحقیقات اولیه گفتند : که من قاتل مهندس محالی نیستم و حتی آنها تاکید کردند که راننده جیپ مهندس محالی را زده است نه من.
دیروز اعضاء هیئت دادرسان محکمه جنائی پس از استماع آخرین دفاع از متهم ، وارد شور شدند. چون شاکیان خصوصی پرونده گذشت کرده‌اند، و در کالبد شکافی علت خاصی برای مرگ مهندس محالی ذکر نشده است و با توجه باینکه کمیسیون پزشکی تایید کرده است مهندس محالی دچار عارضه قلبی بوده و در روی جسد وی آثار ضربات یا ضربه‌ای مشاهده نشده است . رای محاکمه جنائی دال بر تبرئه متهم صادر شد.

مهندس حیدر محالی ، مقتول

وانت ، پشت چراغ قرمز آتش گرفت !

شیراز ـ وانت شماره ۲۱۹۱۳ شیراز هنگامیکه پشت چراغ قرمز چهار راه شیراز متوقف بود آتش گرفت و شعله های آتش از قسمت اطاق راننده زبانه کشید!!
این واقعه عصر دیروز در بحبوحه تراکم ترافیک خیابان زند رخ داد و عبور و مرور در چهارراه زند قریب یکساعت بند آمد .
بدنبال این حادثه ماشینهای آتش‌نشانی بمحل رسیدند و با طعاف حریق پرداختند .
علت این آتش سوزی ، افتادن آتش سیگار بزیر صندلی اتومبیل بود که بروغن آلوده بود .

حسین موفق دوزنه است؟!

زنی باارائه شناسنامه خود، مدعی است همسر قانونی حسین موفق میباشد

★ موفق میگوید این زن را نمیشناسد و بی‌جهت هر روز مزاحمتی برایش فراهم میکند

حسین موفق خواننده

همسر حسین موفق به کلانتری شکایت کرد که شوهرش به او خرجی نمیدهد اما حسین موفق مدعی است که این زن را نمیشناسد و بی‌خود برایش مزاحمت ایجاد میکند.

روز گذشته زنی که خود را قمرالزمان الهی ۳۱ ساله معرفی میکرد با مراجعه به کلانتری ۹ تهران شکایت کرد شوهرش بنام حسین موفق خواننده رادیو و تلویزیون به او خرجی نمیدهد و هر وقت من برای گرفتن خرجی باو مراجعه میکنم ناسزا میگوید.

ماموربن حسین موفق را به کلانتری احضار کردند حسین موفق در جواب قمرالزمان گفت که اصلا این زن را نمیشناسد و او هر روز مزاحمت او رافراهم میکند . قمرالزمان با ارائه شناسنامه‌اش به ماموربن اظهار داشت به صفحه مخصوص ازدواج نگاه کنید و وقتی ماموربن این صفحه را خواندند، دیدند حسین موفق شوهر قمرالزمان است .

ماموربن پرونده‌ای در این باره تشکیل و بدادسرای تهران فرستادند تا قانون بکار آنها رسیدگی کند. قمرالزمان بماموران گفت که حسین موفق دارای دو همسر است و بدین علت نمیخواهد قبول کند که من نیز زن او هستم و احتیاج بخرجی دارم .

اینجا نقطه پایان است و نقطه آغاز...

تنظیم از: ابراهیم آبار

شوهرم شبها در اطاق مادرش میخوابد !

زن زیبا و جوانی بود که ۱۶ سال بیشتر نداشت میگفت اسمم عصمت است به دادگاه خانواده آمده‌ام تا از شوهرم جدا شوم گفتم چرا ؟ گفت :

چون شوهرم اراده‌ای ندارد ! مادر وخواهر و برادرش شب وروز مرا اذیت میکنند اما او هیچ دخالتی نمیکند آنها مرا کتک میزنند درحالیکه او کنار می‌نشیند و نگاه میکند و حتی یک کلمه اعتراض هم نمیکند !

عصمت اضافه کرد شوهرم ظرف ۲۴ ساعت عاشق من شد و آنقدر درمورد خواستگاری من پافشاری کرد تا من به عددش درآمدم ولی شعله‌های این عشق آتشین بعد از سه ماه فروکش کرد و خاموش شد و از آن به بعد او مرتب مشغول خوش‌گذرانی خود ، و اذیت و آزار من است !

شوهرم در مقابل اعضای خانواده‌اش خیلی ضعیف است و اصولا این مرد بچه‌نه است ، بطوریکه شبها توی اطاق خواب مادرش میخوابد و شوهری که شبها در اطاق مادرش بخوابد بدردهیچ زنی نمیخورد.

شوهر این دختر که محمد نام دارد درجواب حرفهای عصمت گفت ما توافق اخلاقی نداریم در واقع من بین زنم و مادر و خواهر و برادرم گیر کرده‌ام مرتب زنم با مادرم بگو و مگو دارند و برای از بین بردن اختلاف این عروس و مادر شوهر کاری از دست من ساخته نیست مگر اینکه از هم جدا بشویم !

این زن و شوهر که یک بچه سه ساله دارند بهیچوجه حاضر به سازش نبودند و هردو اصرار داشتند از همدیگر جدا بشوند .

حوادث در گوشه و کنار ایران

دانش‌آموز قربانی حادثه شد

یزد ـ اتوبوسی برانندگی «رضاخندانی» در خیابان «هرانی» یزد با دانش آموزی بنام «سروش ترکانی» تصادف کرد . در این حادثه سروش براثر قطع پای راست و خونریزی شدید درگذشت .
دانش‌آموز مذکور در کلاس پنجم دبیرستان کیخسروی یزد تحصیل میکرد .

کشف جسد پس از ۲۰ روز

اهواز ـ جسد زن جوانی بنام شریفه ناصری ۲۰ ساله در حوالی اهواز از آب کارون گرفته شد .
براساس تحقیقات ماموران این زن ۲۰ روز قبل هنگامیکه درچهل‌کیلومتری اهواز سرگرم شستن لباس در کنار کارون بوده ، در آب میافتد و غرق میشود .

تابلو های نقاشی خاکستر شدند !

مشهد ـ مغازه تابلو نویسی خالقی واقع درخیابان شاهرضا مشهد دچار حریق شد و چندین تابلو نقاشی و مقدار زیادی رنگ ووسائل نقاشی سوخت .
آمبولانس بیمارستان شاهین مشهد نیز که در مقابل این مغازه پارک شده بود تا روی بدنه آن نوشته شود ، دچار حریق شد و قسمتی از آن سوخت .

یك مبل‌سازی و دو مغازه رنك فروشی آتش گرفت

شمیران ـ یک مغازه مبل‌سازی و دو مغازه رنگ‌فروشی در خیابان بوعلی «دزاشیب» شمیران طعمه حریق شد و سوخت .
بمحض وقوع آتش سوزی ماموربن آتش‌نشانی شهرداری شمیران درمحل حضوریافتند و به اطفاء حریق پرداختند که قریب یکساعت ونیم طول کشید.
بقرار اطلاع علت این حریق آتش گرفتن مقداری «تینر» موجوددر مغازه مبل‌سازی بوده است .
مغازه های مذکور متعلق به صالح اسماعیلی و احمدقادری بود .

کشف سلاح از ایل خلف !

ماکو ـ دیروز ماموربن ژاندارمری ماکو به ۲ نفر به اسامی حسن فرزند علی و علی فرزند مهدیخان که از اهالی «ایل حسن خلف» بودند ظنین شدند و ضمن بازرسی سه قبضه تفنگ ساخت ترکیه از آنان کشف کردند . «حسن» و «علی» دستگیر گردیدند و با تشکیل پرونده تحویل مقامات صلاحیتدار شدند .
«ایل‌حسن خلف» هم اکنون در نزدیکی ماکو چادر زده‌است.

زیر تراکتور جان داد

اهواز ـ مرد ۳۰ ساله‌ای بنام «عزت شامیری» در حوالی قریه «کریت» اهواز هنگام کار در مزرعه زیر تراکتور رفت و بطرز فجیعی کشته شد .

۲ کشته و مجروح

مشهد ـ دختر بچه‌ای بنام اشرف نظری دو ساله ساکن خیابان بلوار کوروش مشهد در حوض آب منزل مسکونی افتاد و خفه شد . همچنین یوسف محمدی ۳۲ ساله بعلت سقوط از چوببست درخیابان کوه‌سنگی بشدت مجروح گردید . وی به بیمارستان انتقال یافت و تحت درمان است .

قربانی تصادف رانندگی

مشهد : مرد ۵۵ ساله‌ای به نام حاج اسحق هنگامی که عرض خیابان بلوار نادری مشهد را طی می‌کرد با اتومبیل باری تصادف کرد و به علت خونریزی مغزی دردم جان سپرد .

انفجار کپسول گاز

تبریز :دیروز براثر ترکیدن یک کپسول گاز خانه شخصی بنام محمود انتظاری واقع در کوچه «چاپارباشی» تبریز دچار آتش سوزی شد و خسارائی ببار آمد. آتش با کمک ماموربن آتش‌نشانی اطفاء گردید .علت حریق سوراخ بودن گپسول‌گاز بوده است .

دستگیری سارقین اتومبیل

روز گذشته رئیس پاند سارقین اتومبیل بنام علی‌گوت آبادی معروف به علی سیاه توسط ماموران ژاندارمری نعمت‌آباد بازداشت گردید و تحویل اداره آگاهی داده شد.
چندی قبل نیز توسط ماموران این پاسگاه ۲ نفر ازسارقین اتومبیل بنامهای محمد شریفی واحد عزیزی دستگیر شده بودند.

عابر کشته شد

دیروز اتوبوس شماره ۶۲۳۶۸ قم برانندگی محمد فرمانی در کیلومتر ۸ جاده مخصوص تهران ـ کرج با عابری بنام صابر ایرانی تصادف کرد ، که در نتیجه شدت تصادف صابر کشته شد.
جنازه برای انجام تشریفات قانونی به پزشکی قانونی فرستاده شد و راننده اتوبوس توسط ماموران ژاندارمری مهرآباد شمالی بازداشت شد.

تلویزیون آمریکائی
جنرال الکتریک
آئینه افسانه ها

لباسشوئی کِن وُود
Kenwood
محصولات کن وود ساخت انگلستان

توجه فرمائید
سالن زمستانی رستوران پارك جوجه کبابی
دائر گردید نشانی اول جاده ونك تلفن
(۶۸۲۸۸۰۱)

TERMILA
آینه ترمیلا
انواع آینه‌های دست‌شوئی ترمیلا را با آینه های مشابه خارجی مقایسه کنید . اگر بهتر بود باقیمت نازلتر ابتیاع فرمائید . از شهرستانها نماینده فروش پذیرفته میشود .
شرکت سهامی ترمیلا
دفتر ـ خیابان شاه ساختمان آلومینیوم طبقه سوم شماره ۳۲۱
تلفن ۶۶۴۹۸۰
کارخانه ـ خیابان شاهرضا ـ پل چوبی ـ کوچه گرامی شماره ۷
تلفن ۷۶۲۵۲۸

برنامه امشب فقط
سینما همای
یك اثر انسانی از سینمای هند

از امروز در
سینما ایفل
مهیج ترین فیلم پرحادثه از آلیستر مك‌لین خالق «توپهای ناوارون»
وقتیکه ۸ ناقوس بصدا درمیآید

سینماسکوپ و رنگی ـ با شرکت
انتونی هاپکینز ـ ناتالی دلون
جك هاکینز ـ رابرت مورلی

آگهی فروش نقشه
به منظور رفاه اهالی محترم پایتخت شعبه فروش نقشه های تهران علاوه برمحل ساختمان مرکزی در تلاقی خیابان تخت جمشید باخیابان کورش کبیر ساختمان ثابت طبقه سوم ازتاریخ ۵۱٫۹٫۴ شعبه جدیدی دایر و آماده فروش نقشه های مورد نیاز میباشد.
رئیس سازمان نقشه‌برداری ـ نصراله جالینوس

آگهی تجدید مناقصه شماره ۱۲
پایگاه هوائی بوشهر ۱۱ قلم خواربار مورد نیاز سالیانه خود را از طریق مناقصه خریداری مینماید.
پیشنهاد دهندگان میتوانند با مراجعه به دایره ماتریل پایگاه هوائی بوشهر و دریافت برگ شرایط و مشخصات پیشنهادات خود را بر طبق مفاد مندرج در برگ شرایط تنظیم نموده وتا ساعت ۱۰ صبح روز ۵۱٫۹٫۱۴ بدفتر آجودانی پایگاه تسلیم نمایند .
پایگاه هوائی بوشهر

سیسیلی ها بهرکاری دست میزنند خیطی بالا می‌آورند و ... در عشق و ازدواج هم همینطور :
از امروز در سینماهای
کسری ـ تخت جمشید
ازدواج سیسیلی

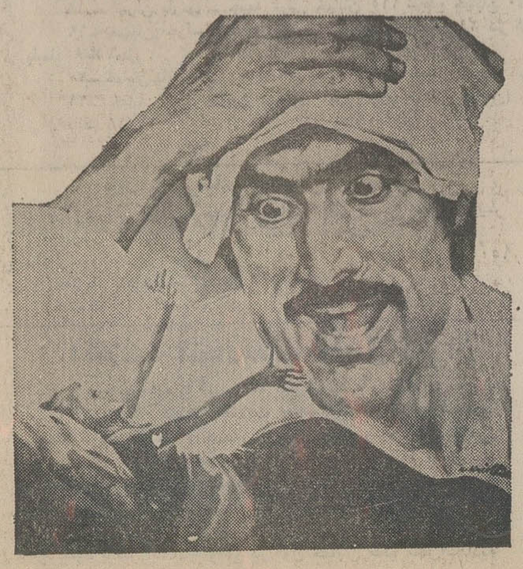

رنگی با شرکت: لئاندرو بوزانکا ـ کاتیا گریستینا

آگهی تجدید مناقصه شماره ۱۱
پایگاه هوائی بوشهر برنج و لوبیا چیتی و لپه مورد نیاز سالیانه خود را ازطریق مناقصه خریداری مینماید.
پیشنهاد دهندگان میتوانند با مراجعه به دایره ماتریل پایگاه هوائی بوشهر و دریافت برگ شرایط و مشخصات پیشنهادات خود را بر طبق مفاد مندرج در برگ شرایط تنظیم نموده وتا ساعت ۸ صبح روز ۵۱٫۹٫۱۴ به دفتر آجودانی پایگاه تسلیم نمایند.
پایگاه هوائی بوشهر
آ ـ ۱۹۳۲۹

آگهی دعوت
بدینوسیله از کلیه صاحبان سهام شرکت سهامی خاص وهمن دعوت میشود که برای شرکت در جلسه مجمع عمومی عادی فوق‌العاده در ساعت ده صبح روز سه‌شنبه چهاردهم آذر ماه جاری در محل شرکت حاضر شوند.
موضوع جلسه : تغییر اساسنامه
۲ ـ انتخاب هیئت مدیره و بازرس
رئیس هیئت مدیره . جواد خیام
آ ـ ۱۹۳۱۷

CHIEF ACCOUNTANT
Tabriz — Salary in excess of Rls. 80,000/-p.m
Age around 35
A leading international manufacturing company wishes to recruit a dynamic chief accountant for its newly-established operations in Tabriz.
His responsibilities will include the setting up of a standard costing system and the formulation and preparation of budgets and management reports. The job offers an excellent opportunity to experienced accountants who are fluent in English, to make a career with a renowned company from the inception of its operations in Iran and to participate in the establishment of its infrastructure and future growth.
The starting salary will be not less than Rls. 80,000/-p.m. in addition to a car allowance.
Applicants should telephone Miss Adjemian of MCS at 835074 between 8 to 4 within seven days.

اینجانب فولکمار هیرانتزدر محضرحضرت آیت‌الله کمره‌ای اسلام پذیرفتم .
امیرهیرانتز
۶۲۵۸۶۲

PHARMACEUTICAL SALES MANAGER
MAJOR international company seeks applications for the post of Sales Manager in a newly-formed organization for the promotion throughout Iran of a range of ethical medical specialities.
Candidates must be fluent in written and spoken English and have extensive experience of medical retailing in Iran, preferably with a record of success in a managerial position.
Training will be provided — partly at the company's headquarters in Europe — in all aspects of the company's business and products but a man of the right calibre should be able to make an immediate contribution to the planning and development of the organization in Iran.
Written applications should be sent to P.O. Box 451, Tehran, enclosing outline of career to date.
Preliminary interviews will take place in Tehran in early December leading to an appointment in late January.

کیلکا
تازه ترین تازه ها
مقوی ـ خوشمزه

اگر به تلفن شما جواب نمیدهیم، برای اینست که شمارهٔ تلفنهائی که دارید قدیمی است.
لطفاً تلفنهای جدید را یادداشت فرمائید:
۸۴۴۷۸۹ و ۸۴۶۰۶۴
شرکت تبلیغاتی اینترپاب
عباس آباد جنب وزارت اطلاعات، شماره ۱۱۵ طبقهٔ (۴).

مجالس ترحیم

باکمال تاسف و اندوه فراوان فوت بانو عصمت‌الحاجیه کیا
مادر عزیزمان را به اطلاع خویشان و دوستان می‌رسانیم . مجلس ترحیم مردانه و زنانه آن مرحومه روز یکشنبه‌پنجم آذر از ساعت ۳ تا ۵ بعد از ظهر در مسجد مجد برگزار می‌شود .
زهرای کیا (خانلری) ـ فروغ کیا (معدل) ـ نیر کیا (وحید) ـ تندر کیا ـ محمد کیا

با تاسف و تاثر بسیار فوت بانوی بزرگوار و نیکوکار **عصمت‌الحاجیه کیا** همسر مرحوم حاج میرزا هادی فرزند آیة‌الله العظمی حاج شیخ فضل‌الله نوری مادر ومادربزرگ همسرمان را به اطلاع خویشان‌ودوستان میرسانیم . مجلس ختم مردانه و زنانه آن مرحومه روز یکشنبه پنجم آذر از ساعت ۳ تا ۵ بعد از ظهر در مسجد مجد برگزار می‌شود.
پرویز نائل خانلری ـ غلامعلی وحید مازندرانی ـ محمود معدل ـ بهرام فرونن پور آ ـ ۱۹۳۹۵ ۱ ـ ۲
درگذشت بانو عصمت‌الحاجیه کیا که از بانوان‌نوع‌پرور و متقی بود موجب تاسف است ما این ضایعه ناگوار را بخانواده های محترم سناتور دکتر خانلری و کیا تسلیت میگوئیم .

باکمال تاسف درگذشت شادروان هم مسلک **نبی کاملیا** عضو حوزه ٦٦ حزب را بـاطلاع عموم هم‌مسلکان می‌رساند . مجلس ترحیم زنانه و مردانه آن‌مرحوم از ساعت ۹تا۱۱ روز جمعه سوم آذرماه ۱۳۵۱در خانقاه صفی‌علیشاه برگزار میشود.
دبیر کل حزب ایران نوین ـ منوچهر کلالی

سناتورها و نمایندگان مجلس شورای ملی از استان کردستان بانهایت تاسف درگذشت شادروان نبی کاملیا پسرعمه و شوهر خواهر جناب آقای بدر صالحیان نماینده محترم مجلس شورای ملی را بـاطلاع کلیه آشنایان‌و همشهریان گرام‌میرساند.
مجلس ترحیم مردانه و زنانه از ساعت ۹تا۱۱ صبح روز جمعه ۳ آذرماه در خانقاه صفی‌علیشاه برگزار میگردد .
سناتور علامه وحیدی ـ سناتور عباسی ـ امام مردوخ ـ مهدی شیخ‌الاسلامی ـ دکتر سراج‌الدینی ـ دکتر خسروی کردستانی ـ دکتر میروجیه‌الله صدر ـ بهمن شاهنده .
آ ـ ٦٢٥٣٦

باکمال تاسف و تالم درگذشت شادروان آقای **نبی‌کاملیا** یکی از صاحبمنصبان صدیق این شرکت را باطلاع میرساند.
مجلس ختم آن مرحوم درروز جمعه ۳ر۹ر۵۱ از ساعت ۹الی ۱۱بامداد در خانقاه صفی‌علیشاه برگزار خواهد شد .
شرکت برق منطقه‌ای تهران

بانهایت تاسف درگذشت شادروان نبی کاملیا پدر گرامی آقای محمد علی کاملیا کارشناس سازمان را بـاطلاع میرساند، مجلس ترحیم آن مرحوم از ساعت۹ الی ۱۱ صبح روز جمعه ۳ر۹ر۵۱ در خانقاه صفی‌علیشاه برگزار میشود .
سازمان ترویج وتوسعه فعالیت های غیر کشاورزی

بانهایت تاسف درگذشت ناگهانی همسر و پدرعزیزمان شادروان نبی کاملیا رابه اطلاع عموم آشنایان میرساند .
مرال نوبخت صالحیان ـ محمدعلی ـ کامران ـ کاووس ـ علی محمد ـ کمال‌الدین و گیتی کاملیا .

بانهایت تاسف و تاثر درگذشت شادروان نبی کامیاواکبری سنه‌ای» رابه‌اطلاع کلیه آشنایان و همشهریان محترم میرساند .
مجلس ترحیم زنانه و مردانه آن مرحوم از ساعت۹ الی ۱۱ صبح روز جمعه ۳ آذرماه در خانقاه صفی‌علیشاه منعقدخواهد بود .
خانواده های کاملیا ـ اکبری سنه‌ای ـ بدر صالحیان ـ صالح‌زاده ـ خالقیان ـ رشیدیان ـ بصیری ـ خسروی کردستانی ـ فتح‌اللهی ـ حجازی ـ توسل ـ معتمدی کردستانی ـ کمانگر ـ ملکی ـ ذوالفقاری ـ جلایر ـ رستمپور ـ گوهردرخشان.
آ ـ ٦٢٥٤٢

بعموم افراد خانواده های عزادار بویژه بازماندگان آن مرحوم مصیبت وارده را تسلیت میدهیم .

بانهایت تاسف درگذشت مادر گرامی سرکار سرهنگ **علی حاتمی** افسر اداره راهنمائی و رانندگی را به آگاهی میرساند . مجلس ترحیم آن مرحومه از ساعت ۱۱ الی ۱۳ روز جمعه ۳ر۹ر۵۱ در خانقاه صفی علیشاه برگزار میگردد.
رئیس اداره راهنمائی و رانندگی ـ سرهنگ شیرانی
آ ـ ۱۹۳۵۹

بانهایت تاسف و تاثر درگذشت مادر گرامی و خواهر عزیزمان مرحومه **خورشیدخانم حاتمی** را باطلاع دوستان و آشنایان میرساند :
مجلس ترحیم مردانه و زنانه آن مرحومه روز جمعه سوم آذر ماه از ساعت ۱۱ الی یک بعد از ظهر در خانقاه صفی‌علیشاه برگزار میشود .
سرهنگ علی حاتمی ـ دکتر محمد اعتمادزاده ـ مهدی اعتمادزاده .
خانواده های : حاتمی ـ اعتمادزاده ـ اعتمادی ـ کیانپور ـ ملک الکتاب ـ سلیمانی ـ دربانی ـ نعیمی ـ سلیانچی ـ مکی ـ سرتیپی ـ ثاقب ـ حکیمی ـ نویدزاده ـ کریمی ـ سریانی ـ رفعت ـ سیدفتحی ـ رضائی ـ حکمت‌بی ـ ذوالفقاری ـ پاکراد ـ رادبه ـ منیری ـ توفیق ـ مریخی ـ قربان‌پور .
آ ـ ۱۹۳٦۱

بعموم افراد خانواده های عزادار بویژه بازماندگان آن مرحوم تسلیت میگوئیم .

بانهایت تاثر و تاسف فوت پدر عزیزمان **آقای علی ماهیار** را باطلاع دوستان و آشنایان میرسانیم .
مجلس ترحیم زنانه و مردانه آن مرحوم روز شنبه ۴ر۹ر۵۱ از ساعت ۲ و نیم تا ٤ و نیم در مسجد حاج حسن واقع در خیابان شاهپور ارامنه برپاست .
خانواده های : ماهیار ـ حاج مهدی ـ ابوطالبی ـ قیصر ـ تاج‌بخش ـ قاضی ـ بهشتی‌پور ـ صدیق مبارک آبادی ـ سوادکوهی ـ اعرابی ـ رزاقی ـ پاکزاد ـ مرجائی ـ امامیان ـ انصاری .
بعموم بازماندگان آن مرحوم مصیبت وارده را تسلیت میدهیم .

باکمال تاسف درگذشت مادر گرامی سرکار سرهنگ **علی حاتمی** افسر اداره راهنمائی و رانندگی را به آگاهی میرساند . مجلس ترحیم آن مرحومه از ساعت ۱۱ الی ۱۳ روز جمعه ۳ر۹ر۵۱ در خانقاه صفی علیشاه برگزار میگردد.
رئیس اداره راهنمائی و رانندگی ـ سرهنگ شیرانی
آ ـ ۱۹۳۵۹

بانهایت تاسف و تاثر درگذشت مادر گرامی و خواهر عزیزمان مرحومه **خورشیدخانم حاتمی** را باطلاع دوستان و آشنایان میرساند :
مجلس ترحیم مردانه و زنانه آن مرحومه روز جمعه سوم آذر ماه از ساعت ۱۱ الی یک بعد از ظهر در خانقاه صفی‌علیشاه برگزار میشود .
سرهنگ علی حاتمی ـ دکتر محمد اعتمادزاده ـ مهدی اعتمادزاده .
خانواده های : حاتمی ـ اعتمادزاده ـ اعتمادی ـ کیانپور ـ ملک الکتاب ـ سلیمانی ـ دربانی ـ نعیمی ـ سلیانچی ـ مکی ـ سرتیپی ـ ثاقب ـ حکیمی ـ نویدزاده ـ کریمی ـ سریانی ـ رفعت ـ سیدفتحی ـ رضائی ـ حکمت‌بی ـ ذوالفقاری ـ پاکراد ـ رادبه ـ منیری ـ توفیق ـ مریخی ـ قربان‌پور .
آ ـ ۱۹۳٦۱

بعموم افراد خانواده های عزادار بویژه بازماندگان آن مرحوم تسلیت میگوئیم .

بانهایت تاسف و اندوه فراوان درگذشت **مهربانو بهرام پور رستمی مبارکه کیانی** را باطلاع خویشان و دوستان می‌رساند . مجلس پرسه آن مرحومه در روز آدر ایزد برابر با جمعه ۳ر۹ر۱۳۵۱ از ساعت ۳ تا ۵ بعد از ظهر نیمروز در سالن ایرج واقع در کوچه زرتشتیان برگزار میشود .
خدابخش‌پور رستمی ـ اسفندیار پور رستمی ـ سیمین دخت ـ فرامرز ـ داریوش ـ مهرداد ـ زربانو ـ خورشید ـ گوهر ـ پوراندخت ـ شیرین ـ رستم ـ جهانگیر ـ سهراب کیانی ـ خانواده‌های فلفلی و دشتکی .
آ ـ ٦٢٧٥٠

مصیبت وارده را بعموم بازماندگان آن مرحومه تسلیت میدهیم .

با نهایت تاسف فوت **آقای حاج علی چشمه‌جوئی** پدر آقای حسن چشمه جوئی کارمند وزارت امور خارجه را باطلاع دوستان میرساند .
مجلس ختم مردانه روز شنبه ٤ آذرماه سال جاری در مسجد فخرالدوله از ساعت ۳ تا ۵ و ختم زنانه در همین ساعت در منزل آنمرحوم در شمیران خیابان خلیلی شماره ۱۱۸ منعقد خواهد بود .
وزارت امور خارجه

با نهایت تاسف و تاثر درگذشت نابهنگام **ابوالقاسم‌ملکی مقدم‌ابیانه** را باطلاع کلیه دوستان و آشنایان میرسانیم .
مجلس ختم آن مرحوم روز جمعه ۳ر۹ر۵۱ از ساعت ۲ تا ٤ بعدازظهردر مسجد صدریه‌میدان خراسان ـ خیابان رسائی و مجلس ختم زنانه در منزل شخصی شهباز ـ خیابان مینا ـ خیابان ولی‌عصر ـ ده متری زارع‌نژاد پلاک ۷٦منعقد میباشد .
خانواده های : ملکی‌مقدم ، فلاحی ، خلیلی ، مشیری ، امیری .
بعموم بازماندگان آن مرحوم مصیبت وارده را تسلیت میدهیم .

با نهایت تاسف و تاثر درگذشت مرحومه **شاهرخ رشیدی مهرآبادی** والده حسین رشیدی مهرآبادی را باطلاع فامیل و همشهریان عزیز و دوستان میرساند .
مجلس ترحیم آن مرحومه روز جمعه ۳ر۹ر۵۱ ازساعت ۲ونیم تا ٤ونیم بعداز ظهر در مسجد حاجی ابوالفتح منعقد میباشدو مجلس ختم زنانه در همان ساعت در منزل حسین رشیدی واقع درخیابان بوذرجمهری غربی خیابان‌شریف‌الدوله بن‌بست معقول پلاک ۵ر۳ برگزار خواهد شد .
خانواده های : رشیدی ، مهرآبادی ، حسینیان ، محمد رشیدی ، لیلازی ، توکلی ، یاری ، مهرآبادی ، لطفعلی‌زاده ، بهرامی ، شیخ‌الاسلامی ، میرباقری ، طباطبائی ، بهزاد ، نازی ، رقمی‌زاده ، سقائی ، زریافنژاد ، پاکروان ، احمدی ، عامری ، اخوان‌انوری ، آماده ، کلاهی .
مصیبت وارده را بعموم بازماندگان آن مرحومه تسلیت میدهیم .

بانهایت تاسف و اندوه فراوان درگذشت **مهربانو بهرام پور رستمی مبارکه کیانی** را باطلاع خویشان و دوستان می‌رساند . مجلس پرسه آن مرحومه در روز آدر ایزد برابر با جمعه ۳ر۹ر۱۳۵۱ از ساعت ۳ تا ۵ بعد از ظهر نیمروز در سالن ایرج واقع در کوچه زرتشتیان برگزار میشود .
خدابخش‌پور رستمی ـ اسفندیار پور رستمی ـ سیمین دخت ـ فرامرز ـ داریوش ـ مهرداد ـ زربانو ـ خورشید ـ گوهر ـ پوراندخت ـ شیرین ـ رستم ـ جهانگیر ـ سهراب کیانی ـ خانواده‌های فلفلی و دشتکی .
آ ـ ٦٢٧٥٠

مصیبت وارده را بعموم بازماندگان آن مرحومه تسلیت میدهیم .

با نهایت تاسف فوت **آقای حاج علی چشمه‌جوئی** پدر آقای حسن چشمه جوئی کارمند وزارت امور خارجه را باطلاع دوستان میرساند .
مجلس ختم مردانه روز شنبه ٤ آذرماه سال جاری در مسجد فخرالدوله از ساعت ۳ تا ۵و ختم زنانه در همین ساعت در منزل آنمرحوم در شمیران خیابان خلیلی شماره ۱۱۸ منعقد خواهد بود .
وزارت امور خارجه

با نهایت تاسف و تاثر درگذشت نابهنگام **ابوالقاسم‌ملکی مقدم‌ابیانه** را باطلاع کلیه دوستان و آشنایان میرسانیم .
مجلس ختم آن مرحوم روز جمعه ۳ر۹ر۵۱ از ساعت ۲ تا ٤ بعدازظهردر مسجد صدریه‌میدان خراسان ـ خیابان رسائی و مجلس ختم زنانه در منزل شخصی شهباز ـ خیابان مینا ـ خیابان ولی‌عصر ـ ده متری زارع‌نژاد پلاک ۷٦منعقد میباشد .
خانواده های : ملکی‌مقدم ، فلاحی ، خلیلی ، مشیری ، امیری .
بعموم بازماندگان آن مرحوم مصیبت وارده را تسلیت میدهیم .

با نهایت تاسف و تاثر درگذشت مرحومه **شاهرخ رشیدی مهرآبادی** والده حسین رشیدی مهرآبادی را باطلاع فامیل و همشهریان عزیز و دوستان میرساند .
مجلس ترحیم آن مرحومه روز جمعه ۳ر۹ر۵۱ ازساعت ۲ونیم تا ٤ونیم بعداز ظهر در مسجد حاجی ابوالفتح منعقد میباشدو مجلس ختم زنانه در همان ساعت در منزل حسین رشیدی واقع درخیابان بوذرجمهری غربی خیابان‌شریف‌الدوله بن‌بست معقول پلاک ۵ر۳ برگزار خواهد شد .
خانواده های : رشیدی ، مهرآبادی ، حسینیان ، محمد رشیدی ، لیلازی ، توکلی ، یاری ، مهرآبادی ، لطفعلی‌زاده ، بهرامی ، شیخ‌الاسلامی ، میرباقری ، طباطبائی ، بهزاد ، نازی ، رقمی‌زاده ، سقائی ، زریافنژاد ، پاکروان ، احمدی ، عامری ، اخوان‌انوری ، آماده ، کلاهی .
مصیبت وارده را بعموم بازماندگان آن مرحومه تسلیت میدهیم .

بانهایت تالم و تاثر درگذشت شادروان دکتر **نصراله پیرنیا** فرزند مرحوم خلدآشیان موتمن‌الملک پیرنیا راباطلاع دوستان و خویشاوندان میرسانیم مجلس ترحیم مردانه و زنانه فقید سعید از ساعت ۳ الی ۵ بعد از ظهر روز شنبه چهارم آذرماه در خانقاه صفی علیشاه منعقد خواهد بود .
خانواده‌های : پیرنیا ـ دولو ـ دولوقاجار ـ زاهدی ـ امیر علائی ـ سیف ـ کامرانی ـ مفخم ـ قوام ـ عضد ـ عضدی ـ قاجار مظفری ـ نخستین آصف ـ نصرت مظفری ـ همایون ـ امیرسلیمانی ـ گرزن ـ خلعتبری ـ جهانشاهی ـ فرمانفرمائیان ـ نادری ـ کیهان ـ ایزدی ـ ابوسعیدی ـ موسوی ـ جوانی ـ حمزوی ـ ایلخانی‌پور ـ قهرمانلو ـ فیوضی ـ قره گزلو ـ افشار ـ سید امامی ـ خان نخجوان ـ امیری ـ اشرفی ـ معزی ـ امیر اصلانی ـ قاضی نوری ـ بهنام ـ فرزامی ـ صفی‌نیا ـ بحرینی ـ افشار بکشلو ـ شاکری ـ حاکمی ـ نیلچی ـ قدیری .
۲ـ۲ آ ـ ۱۹۱۹۹

بمناسبت فوت مرحومه متعلقه برادر مکرم آقای سید رحیم طاهری و صبیه مرحوم حاج علی‌اصغر قندی که از خاندان متدین و باتقوای تهران میباشند مجلس ترحیمی در مسجد ارک روز جمعه (فردا) از ساعت ۲ونیم تا ٤ونیم‌بعداز ظهر منعقد است . تشریف فرمائی دوستان و آشنایان خاصه حضرات علماء اعلام و حجج اسلام کث الله امثالهم موجب ترویج روح آن مرحومه و تسلی بازماندگان و تشکر وامتنان دعاگو خواهد بود .
الحاج سید ابراهیم ابطحی‌نژاد
مصیبت وارده را بعموم بازماندگان آن مرحومه تسلیت میدهیم .

بمناسبت فوت‌مرحومه مغفوره **بانو آمنه امینی دائی‌زاده** اینجانب مجلس ختمی در روز جمعه ۳ر۹ر۵۱ از ساعت ۹ الی ۱۱ در مسجد آقا واقع در خیابان بوذرجمهری‌نو بازارچه نایب‌السلطنه برقرار می باشد . انشاءالله عموم طبقات خاصه علماء اعلام برای شادی روح آن مرحومه در این مجلس شرکت خواهند فرمود . ختم زنانه در منزل آقای کروبی جنب مسجد آقا برقرار میباشد .
الاحقر نصرالله شاه‌آبادی
به آقای شاه‌آبادی و سایر بازماندگان آن‌مرحومه‌تسلیت میدهیم .

خانواده‌های: زند ـ شهروز تهرانی ـ تابش ـ جلالی ـ اسفندیاری ـ مستوفی ـ عباس‌زاده ـ فرازها ـ بهروان ـ صابونی ـ قدوسی ـ قهاری ـ موبدپردازی ـ تفضلی ـ زاهدی ـ جدی ـ عراقی ـ گوهری ـ کازرونی ـ راستی لاجوردی ـ توسل ـ پوروش ـ فیروزنیا ـ حشمت‌پور شکیبائی .
بانهایت تاثر و تاسف درگذشت بانوی نیکوکار و فداکار **عذرا شهروز تهرانی (زند)** را باطلاع دوستان و آشنایان می رسانند طبق‌وصیت آن‌مرحومه‌هیچگونه مراسمی‌برگزارنخواهد شد ولی روز یکشنبه ۵ آذرماه از ساعت ۳تا۷ بعدازظهر اقوام آنمرحومه بمنظور دیدار و بزرگداشت روح بانوئی فداکار در منزل مهندس کریم زند واقع در خیابان جردن ـ خیابان‌البرز شماره ٦۳ گردهم جمعند .
معصومه شهروز تهرانی ـ کبری شهروز تهرانی ـ مهندس حسین شهروز تهرانی ـ سرتیپ حسن شهروز تهرانی ـ ملوک شهروز تهرانی ـ طاهره شهروز تهرانی ـ جواد شهروز تهرانی ـ اسمعیل زند ـ مهندس دریازند ـ دکترمحمد تابش ـ گئی‌عباس‌زاده (زند) ـ پروین فرازها (زند) ـ مریم شکیبائی (زند) ـ منور زند ـ لطف‌اله زند ـ فریبرز زند ـ احمد زند ـ محمود زند ـ یحیی تابش ـ الهه تابش ـ هاله تابش ـ علی زند ـ آرمان زند ـ پیمان زند ـ دانا ـ زند ـ رضا زند ـ فریبا زند ـ داریوش زند ـ مینا زند .
بعموم بازماندگان آنمرحومه مصیبت وارده‌را تسلیت میدهیم

بانهایت تاسف‌و تاثر درگذشت **بانو حاجیه خاور سلطان** مادر آقایان حاجی اکبرآقا و جواد توسل کاشانی را باطلاع فامیل و آشنایان میرساند.
مجلس ترحیم مردانه و زنانه آن مرحومه روز شنبه ٤ر۹ر۱۳۵۱ از ساعت ۳ تا ۵ بعدازظهر در مسجد مجد برگزار میشود .
خانواده‌های: توسل کاشانی ـ خاکی کاشانی ـ سرهنگ ایزدی مقدم ـ مهندس جعفرزاده ـ دکتر نونژاد ـ دکتر نیکداد ـ آباد ـ عراقی ـ پیروزان ـ همائی ـ ترکیان ـ عدالت ـ نوریان .
مصیبت واردەرا بعموم بازماندگان آنمرحومه تسلیت‌میدهیم

بمناسبت در گذشت مرحوم **حاج شیخ محمد حائریان اردکانی** دبیر بازنشسته فرهنگ مجلس ختمی از ساعت ۲½ تا ٤½ بعد از ظهر روز جمعه ۳ر۹ر۵۱ در مسجدالرسول واقع درسرپل‌مجیدیه‌ازطرف هیئت عزاداران‌حسینی‌اردکانیها برقرار است از عموم همشهریان عزیز تقاضا میشود برای شادی‌روح آن مرحوم و تسلی بازماندگان شرکت فرمائید .
هیئت عزاداران حسینی اردکانی ها

بانهایت تاسف و تاثر درگذشت بانوی مومنه ونیکوکار والده محترمه جناب آقای حاج محمد رزاقی که از خدمتگزاران واقعی آستان حضرت سیدالشهدا «ع» هستند باطلاع میرساند. مجلس ترحیم روز شنبه ٤ آذرماه از ساعت ۲ونیم الی ۵ بعد از ظهردر مسجد ارک منعقد میباشد امید است علماء اعلام و آقایان عظام برای شادی روح آن مرحومه شرکت فرمایند.
السید محمدمهدی لاله‌زاری. حاج شیخ مرتضی کاتوزیان. العبد یحیی‌نوری. سیدعلی اکبر پیشنماز

بااندوهی فراوان درگذشت بانوی محترمه و نیکو کار والده ماجده جناب آقای حاج‌محمد رزاقی کهبنیان‌گذاران واقعی‌جلسات مذهبی واز خدمتگذاران صدیق آستان اباعبداله«ع» هستند باطلاع کلیه هیئات مذهبی و جلسات دینی میرسانیم مجلس ختم روزشنبه چهارم آذرماه از ساعت ۲ونیم الی ۵بعد ازظهر در مسجد ارک برقرار است از تمام هیئات محترم دعوت میشود در مجلس مزبور شرکت کرده و روح آن مرحومه را شاد فرمایند.
هیئات پیرعطا. فاطمیون. بنی‌الزهرا. ابوالفضلیان. محبان‌الزهرا

باکمال تاسف درگذشت بانوی محترمه **معصومه مدنی مطلق** مادر گرامی آقای حاج محمد رزاقی رئیس اتحادیه صنف آهنگران اتومبیل تهران وحومه را باطلاع کلیه اصناف و دوستان میرساند مجلس ترحیم آن مرحومه روز شنبه ٤آذرماه از ساعت ۲ونیم الی ۵بعد از ظهر در مسجد ارک برگزار میشود
رئیس شورای عالی اصناف ـ محمدرضا سعادت‌فر

بااندوه فراوان درگذشت مادر گرامی آقای حاج محمدرزاقی عضو هیئت مدیره و بازرس سابق شرکت تعاونی فلزتراشان را باطلاع همکاران و آشنایان میرساند. مجلس ترحیم روز شنبه ٤ آذر ماه از ساعت ۲ونیم الی ۵ بعد از ظهر در مسجد ارک‌برگزار میشود. **رئیس اتحادیه فلزتراشان ـ بزرگ‌محمدی**

باتاثر فراوان فوت شادروان مرحومه **معصومه مدنی مطلق** مادر گرامی آقای حاج محمد رزاقی رئیس اتحادیه را باطلاع کلیه همکاران وافراد واعضاء میرساند . مجلس ترحیم روز شنبه٤ آذر از ساعت ۲ونیم الی ۵ بعد از ظهر در مسجد ارک منعقد میباشد.
هیئت مدیره اتحادیه آهنگران اتومبیل وآتشکار تهران وحومه

بااندوهی فراوان و تاثری شدید مرگ مادر سرور ارجمندو دوست گرانمایه و عزیزمان جناب آقای حاج محمد رزاقی که از خدمتگذاران آستان حسینی و آراسته باخلاق حمیده هستندباطلاع کلیه دوستان و آشنایان میرسانیم مجلس ترحیم روز شنبه چهارم آذرماه از ساعت ۲ونیم الی۵ بعداز ظهر درمسجد ارک برقرارمی باشد امید است دوستان محترم با تشریف‌فرمائی خود روح آن بانوی نیکوکار و مومنه را شاد فرمایند.
حسین انصاریان. ابوالقاسم گازری. علی اکبر نفی زاده . رمضان جعفری. اصغر کاشانی. حسن پاکپور. محمود محمودی. محمد باقرانصاریان. محمدجوادی‌پور. قاسم‌فغنی. علی‌اکبرحاجی‌پور عباس باقری. محمد مخملیان. حاج محمد منصورچاه. عبدالحسین هوری‌جهان. علی‌فلاح. مصطفی شیرازی. باقر شیرازی. حسین هنری. جهانگیر فرونن. عباس پناهگر. رضا عابدین. عباس حریری. مرتضی فتی. اصغر لسانی. عباس افضلی.

بانهایت اندوه درگذشت مادرگرامی خودرا باطلاع بستگان‌و دوستان و آشنایان میرسانند . مجلس ترحیم مردانه روز شنبه ٤ آذرماه از ساعت ۲ونیم الی۵ بعد از ظهر در مسجد ارک برگزار میشود و ختم زنانه نیز جمعه ۳ آذر درهمان ساعت بنشانی‌دروازه شمیران خیابان فخرآباد خیابان همراز کوچه پارک شماره ۱۹ر۲ منعقد میباشد.
محمد مدنی رزاقی. حسین‌مدنی رزاقی. محسن مدنی رزاقی. امیره‌دنی‌رزاقی. حسام‌مدنی رزاقی. احمدمدنی‌مطلق. بهروزمدنی‌مطلق

هیات مدیره سندیکای هنرمندان فیلم ایرانی با نهایت تاسف درگذشت مادر گرامی آقای حسین مدنی کارگردان ارجمند و عضو هیات مدیره سندیکا را باطلاع کلیه اعضاء و همکاران گرامی میرساند .
مجلس ترحیم آن شادروان روز شنبه چهارم آذر ماه از ساعت ۲ و نیم الی ۵ بعد از ظهر در مسجد ارک واقع در میدان ارک منعقد است .
رئیس‌سندیکای هنرمندان فیلم ایرانی
حمید قنبری

هیئت مدیره اتحادیه صنایع فیلم ملی ایران با کمال تاسف درگذشت مادر گرامی آقای حسین مدنی کارگردان سینما وعضو این اتحادیه را باطلاع کلیه همکاران میرساند.
مجلس ترحیم آن شادروان روز شنبه چهارم آذر ماه از ساعت ۲ر۳۰ الی ۵ بعد از ظهر در مسجد ارک واقع در میدان ارک منعقد میباشد .
رئیس اتحادیه صنایع فیلم ملی ایران
دکتر اسماعیل کوشان

خانواده‌های: مدنی رزاقی. مدنی مطلق. مدنی راد. فرج‌اله. صادقی. جابری. شامحسینی. نیکبی. صادقی‌جم. مهرنواز. مومنی. حداد. مصلحی‌شاد. کشمیریان. ناصرخاکی. مقاره‌ای. انصاری. پیشنماز. سپهرجو. حیدری‌پور. صنعتی
بانهایت تاسف و تاثر درگذشت مرحومه **معصومه مدنی مطلق** بزرگ خاندان خودرا باطلاع بستگان و فامیل و آشنایان‌میرسانند. مجلس ترحیم مردانه روزشنبه ٤ آذرماه از ساعت ۲ونیم الی

سال چهل و هفتم ـ شماره ۱۳۹۵۸

اطلاعات

پنجشنبه ـ دوم آذر ماه ۱۳۵۱
شانزدهم شوال ۱۳۹۲ ـ بیست و سوم نوامبر ۱۹۷۲

ساعات شرعی

استخراج دکتر ریاضی کرمانی

اذان صبح	ساعت ۵ و ۱۲ دقیقه
طلوع آفتاب	ساعت ۶ و ۴۶ دقیقه
ظهر شرعی	ساعت ۱۱ و ۵۲ دقیقه
اذان مغرب	ساعت ۵ و ۱۱ دقیقه

مصاحبه مهم عضو علی‌البدل هیئت مدیره شرکت ملی نفت ایران

شرکت ایران برای احداث پالایشگاه در امریکا

★ سال‌آینده‌از طرف‌شرکت ملی نفت ۲۵ میلیون تن نفت ببازار عرضه میشود ★ شرکت ملی نفت به سه کمپانی نفتی مستقل امریکائی نفت میفروشد ★ سفارش ساختمان دو کشتی نفتکش ۲۵۰ هزار تنی از طرف شرکت ملی نفت داده میشود

شرکت ملی نفت ایران ، سال آینده در حدود ۲۵ میلیون تن نفت خام ببازار عرضه خواهد کرد . هم چنین با سه شرکت امریکائی مذاکراتی در زمینه همکاری‌ایران برای ساختن یک پالایشگاه در ایالات متحده شروع شده است . این مطلب را آقای پرویزمیناعضوعلی‌البدل هیئت مدیره شرکت ملی نفت در یک مصاحبه‌مطبوعاتی باروزنامه فابنانشال تایمز اظهار داشت . مینا اضافه کرد که در زمینه حصول موافقتنامه هائی‌در مورد فروش نفت خام در سه تا پنج سال آینده ،مذاکراتی با شرکت های مستقل امریکائی بعمل‌آمد. نتیجه انعقاد موافقتنامه های مورد بحث،پس‌از اتمام‌مذاکراتی که در حال حاضر بین شرکت ملی نفت و کنسرسیوم بعمل می‌آید ، معلوم میشود . دراین مذاکرات روشن خواهد شد چه مقدار از نفت تولیدی کنسرسیوم به شرکت‌ملی واگذار میشود .

همکاری شرکت ملی نفت در ساختمان‌یک‌پالایشگاه در ایالات متحده یکی از گامهائی است‌که در جهت توسعه فعالیت های بین‌المللی نفتی ایران برداشته میشود .

پرویز مینا گفت در ضمن مذاکراتی که‌برای همکاری‌ایران در ساختمان پالایشگاه بعمل می‌آید ، گفتگوهائی‌نیز درزمینه فروش نفت خام دربازار ایالات متحده بعمل می‌آید . مینا خاطر نشان ساخت‌که شرکت ملی‌حمل و نقل نفت که وابسته به‌شرکت ملی نفت است ، احتمالا در سال آینده سفارش ساختن‌دو نفت‌کش ۲۵۰۰۰۰ تنی میدهد .

جشن فارغ‌التحصیلی دانشجویان لیسانسیه آموزشگاه افسری ژاندارمری

تیمسار سپهبدضرغام هنگام‌عبور از مقابل‌صف‌دانشجویان آموزشگاه

بعدازظهر دیروز جشن فارغ‌التحصیلی دوره‌دوم‌دانشجویان لیسانسیه وظیفه آموزشگاه‌افسری ژاندارمری در محل این آموزشگاه برگزار شد .

دراین مراسم تیمسار سپهبد ضرغام ، فرمانده ژاندارمری کل کشور ، گواهینامه های فارغ‌التحصیلان و جایزه رتبه یکم ودرجه‌گروهبانی‌افتخاری‌دانشجوی ممتاز آموزشگاه را به آنان داد .

مشمولان لیسانسیه وظیفه‌ای که باین مرکز معرفی شده‌اند ، شامل دودسته هستند . یکعده آموزش نظامی حین تحصیل را دیده‌اند وفقط برای مدت دوماه ، جهت تکمیل آموزش نظامی‌به آموزشگاه افسری معرفی میشوند که پس‌از پایان دوره بدرجه افسری مفتخر میشوند و برای انجام بقیه خدمت وظیفه به واحدها ، منتقل میشوند .

دسته دوم ، مشمولینی‌هستند که چون هیچ نوع آموزش مقدماتی ندارند ، لذا مدت شش‌ماه‌آموزش نظامی را در آموزشگاه‌طی میکنند وآنگاه‌بدرجه‌افسری‌مفتخرمیشوند

طرح مشترک کمیته مالیاتی نظام پزشکی و وزارت دارائی درباره

مالیات پزشکان

طرح‌جدیدی‌ازطرف‌نظام‌پزشکی برای تعیین مالیات پزشکان تدوین شده که براساس آن اطباء برحسب ضرائب مالیاتی بگروههای مختلفی تقسیم می شوند .

موافقت‌نامه‌های متبادل بین وزارت دارائی و نظام پزشکی درسال ۵۱ ـ ۱۳۵۰ همکاری وسیعی‌رابرای تحقیق وبررسی پرونده های مالیاتی پزشکان ایجاد کرد .

درطی یکسال مجموعا ۳۲ جلسه کمیته همکاری مالیاتی‌با حضورنمایندگان وزارت دارائی تشکیل‌شدودرباره ۸۹۷ پرونده مالیاتی تصمیماتی اتخاذ گردید که به پزشکان ابلاغ شد .

حین انجام این طرح کمیته بررسی مالیاتی بمشکلات و اعتراضهائی برخورد وگروهی ازپزشکان تصمیم نهائی‌جلسات مالیاتی را منطبق با واقعیت هاندانستند و درخواست‌تجدید نظر دررای صادره را نمودند.

نظام پزشکی و مسئولین‌امور مالیاتی‌طی‌جلسات مختلفی‌برای یافتن راه حل قاطع و انتخاب ضابطه‌هائی بمنظور تعیین‌مرز های مالیاتی طرح جدیدی را بتصویب رسانیدند که موادآن با تمام جزئیات اجرائی برای اظهار نظر ورای گیری نهائی به هیئت مدیره و ریاست نظام پزشکی ارائه شده است .

دراین‌طرح‌گذشته از پیش‌بینی های لازم درزمینه های مالیاتی براساس ضوابط خاصی تعداد دریافتی‌از درآمد پزشکان نیز تعیین گردیده است .

گفته میشود باتصویب و اجرای این طرح که از همه جهت درتنظیم‌آن‌دقت بعمل آمده است دیگر مشکلی برای کمیته وپزشکان بوجود نخواهد آمد و کلیه‌وجوه توافق و هم‌آهنگی بین کارشناسان مالیاتی و مودیان برقرار میگردد .

مقررات خاص عبور ومروردر خیابانهای فرح‌آباد ، شهناز و شکوفه

شهربانی‌کل‌کشوراعلام کرد: بمنظور تسهیل امر عبور و مرور در میدان ژاله و خیابان های‌فرح آباد،شهناز و شکوفه طرح زیر بمدت یک هفته بطور آزمایشی بموقع اجرا گذارده میشود وانتظار دارد رانندگان محترم‌دراجرای آن با مامورین راهنمائی همکاری فرمایند .

۱ـخیابان‌فرح‌آباد حدفاصل میدان ژاله تاتقاطع شکوفه از غرب بشرق یکطرفه میباشد .

۲ـ خیابان خسرو (شرق کارخانه‌برق) از تقاطع شکوفه تاتابنده‌ازجنوب‌بشمال یکطرفه میباشد .

۳ـ خیابان تابنده (شمال کارخانه برق) از تقاطع خسرو تا شهناز از شرق بغرب یک‌طرفه میباشد .

۴ـخیابان شهناز از تقاطع تابنده تا میدان ژاله از شمال بجنوب یکطرفه میباشد .

۵ـخیابان شکوفه حدفاصل تقاطع فرح آباد تا مسعود از شمال‌بجنوب یکطرفه میباشد .

۶ـخیابان مسعود حدفاصل تقاطع‌شکوفه تاشهباز از شرق بغرب یکطرفه میباشد .

در کارخانه‌های نان‌ماشینی کارگران نانوائیها استخدام میشوند

با اجرای طرح ماشینی کردن‌نان ، کلیه کارگران نانوائیهادر صورت تمایل به ادامه کار در این رشته با اجرای طرح ماشینی کردن نان‌بادیدن یک‌دوره آموزشی که از طرف وزارت تعاون و امور روستاها ترتیب خواهد یافت ، درکارخانه‌های‌تولید نان ماشینی بکار گمارده خواهند شد .

یک‌مقام وزارت تعاون‌ضمن اعلام این خبر یادآور شدکه این‌دسته از کارگران که در کارخانه های نان ماشینی‌بکار خواهند پرداخت ، شرایط جدیدی از نظر کار پیدا خواهند کرد و کلیه آنها از بیمه واز مزایای قانون کار و همچنین مزد بیشتری استفاده خواهند کرد .

مقام مذکور توضیح داد که براساس مطالعاتی که‌انجام گرفته است در مقابل تعطیل‌هرهشت دکان نانوائی یک کارخانه تولید نان‌ماشینی نصب‌خواهد شد . ظرفیت این کارخانه ها بین ۲تا ۴تن‌درروز خواهد بود .

تهیه نان بربری در خارج

مطالعات مربوط به اجرای‌طرح ماشینی کردن نان از حدود سه سال قبل آغاز شده و پس از مذاکراتی که باکمپانی‌های‌تولید کننده نان ماشینی در آلمان غربی ، انگلستان ، فرانسه ، ایتالیا ، رومانی و شوروی انجام گرفت آرد ایرانی‌برای پخت به این کشورها ارسال شد ونمونه های نان ماشینی از خارج با هواپیما به تهران ارسال گردید.

این‌نان ها سپس بین افرادی توزیع گردیدتا مزه‌وطعم وپخت نان دقیقا موردبررسی‌قرار گیرد.

نتیجه مطالعات نشان‌داد که‌تهیه نان بربری بوسیله ماشین و یا «تنور» تفاوت محسوسی نخواهد داشت ، لذا با ایجاد طرح‌نان ماشینی موافقت شد :

بالا بردن بهداشت

خبرنگار ما از قول‌مقامات‌مطلع اظهار عقیده می کند که‌نان‌بربری ماشینی در شکل واندازه‌نان‌های فعلی تولید خواهد شد .

یکی‌از مسئولان اجرای طرح نان‌ماشینی امروزاظهارعقیده کرد که تولیدنان های ماشینی‌جدید، کمک موثری‌به‌بالابردن‌بهداشت مردم می کند و همچنین از گران فروشی‌های نامرئی که در حال حاضر عملا وجود دارد جلوگیری خواهد کرد .

همین‌مقام پیش‌بینی کرد که‌تولید نان بربری ماشینی‌بااستقبال‌زیاد مردم مواجه شود و بخصوص مصرف این‌نان در نقاط کارگری وقطب های صنعتی که دارای کارگران‌زیاداست‌افزایش‌یابد .

وزارت تعاون و امور روستاها اعلام کرده‌است که درمرحله اول‌اجازه تاسیس کارگاههای‌نان ماشینی‌را به صاحبان نانوائیها وسپس‌به بخش خصوصی ومردم واگذار خواهد کرد ودر مرحله نهائی‌اگر داوطلبی وجود نداشته باشد ،سازمانهای دولتی اقدام به تولید نان ماشینی خواهندنمود .

این‌مقام در پایان متذکرشدکه اجرای طرح‌نان‌ماشینی‌به‌موقعیت دکاکین نانوائی لطمه نخواهدزد زیرانان ماشینی در اختیارهمین دکاکین قرار خواهد گرفت تا بمردم عرضه شود .

ضمنا به‌این‌دکاکین‌اجازه داده خواهد شد مواد مصرفی‌دیگری مانند لبنیات رادر مغازه های خود بفروش برسانند تا باین ترتیب نه تنها از میزان‌درآمد آنان کسر نشود بلکه مقداری نیزنسبت به زمان موجود اضافه گردد .

تهیه طرح‌نان ماشینی سپس درمورد نانهای سنگک و تافتون اجراخواهد شد .

ایجاد مراکز تفریحی و تاسیسات عمومی

باید با اطلاع و موافقت شهربانی کل‌کشور باشد

امروز شهربانی کل کشور اعلام کرد چون شهربانی کل کشور نسبت بامر عبور و مرور تهران‌وکنترل مشکلات ترافیک مسئولیت‌مستقیم‌دارد، بدینجهت نمی‌تواند عواملی را که در تشدید یا تسهیل این مشکل اثرمستقیم‌یا غیر مستقیم دارد، مورد توجه قرار ندهد .

شهربانی‌کل کشور ازکسانیکه قصد ایجاد مراکز تفریحی و تاسیسات عمومی از قبیل : سینما ها ، کاباره ، رستوران ها دارند خواسته است برای جلوگیری و پیشگیری از زیان های احتمالی و تضییع وقت خود قبل از هر گونه اقدام حتی خرید زمین یا اجاره‌محل مراتب را با کروکی ساختمان بشهربانی‌کل کشور اعلام‌دارند تا قبلا موضوع از نظرموقعیت محلی و اطراف و و میزان‌اثر در کشش محور های ترافیک مجاوروسیله‌کارشناسان بررسی گردد .

در صفحات دیگر میخوانید

سنگر های جنك فرو می ریزند
صفحه ۵
● سرمقاله ، گزارشها و مقالات سیاسی خارجی‌صفحه ۶
● قصه هائی از دوران استبداد صفحه ۷
● انتقاد ، چهل سال قبل در همین روز ، پاورقی‌توفان در ایران صفحه ۸
● اطلاعات و مردم .طلای سفید در دشت گرگان نهفته است صفحه ۱۲
خط ، برای نخستین‌بار در جنوب ایران اختراع شد
● اخبار و گزارشهای اقتصادی . مصر ۳ میلیون درویش دارد صفحه ۲۱

در تلویزیون بلموند بهتر می بینید

تلفنهای اداره فروش ۶۶۸۲۵۹ ـ ۴۸۳۰۷

شرکت سهامی کارخانجات صنعتی ایران ناسیونال تعدادی ماشین نویس ورزیده از طریق آزمایش و مصاحبه با شرائط زیر استخدام می نماید .
۱ ـ دارا بودن دیپلم کامل متوسطه
۲ ـ داشتن حداقل سه سال سابقه کار
واجدین شرایط میتوانند همه روزه غیر از ایام تعطیل از ساعت ۱۰ الی ۱۲ و ۱۴ الی ۱۶ به اداره کارگزینی شرکت واقع در خیابان سعدی جنوبی شماره ۸۳۴ مراجعه نمایند

اطلاعیه شماره ۷
شرکت تعاونی مسکن کارکنان دانشگاه تهران
بدین وسیله باطلاع کلیه اعضاء محترم شرکت تعاونی مسکن‌دانشگاه میرساند بنابه تصویب هیئت مدیره شرکت از تاریخ ۲۷ر۸ر۱۳۵۱ آقای حمید مقدم بجای آقای حسن کام‌بخش بسمت مدیر عامل شرکت تعاونی مسکن دانشگاه منصوب گردیده‌اند ـ ضمنا باطلاع میرساند از این تاریخ برای کسب هرگونه اطلاع بدفتر شرکت واقع در طبقه دوم باشگاه دانشگاه تهران اطاقهای شماره ۱۵ و ۱۶ مراجعه فرمایند .
رئیس هیئت مدیره تعاونی مسکن دانشگاه
مهندس ذوالفنون
آ ـ ۶۲۴۰۲

کودگیاهی (کمپوست)
درخدمت کشاورزان‌وباغداران عزیز
کود خالص و آماده مصرف که برای اولین مرتبه با روش کاملا جدید و استثنائی در دنیا تولید میشود کارخانه مدرن و تمام اتوماتیك کودگیاهی شهرداری پایتخت
این محصول با ارزش را که مخصوص اصلاح‌و مرغوبیت انواع خاک های زراعی و صرفه‌جوئی در مخارج کشت و آبیاری است بزودی و در تمام فصول سال ببازار عرضه خواهد نمود .
برای قبول نمایندگی فروش در تهران و شهرستان ها با شرکت سهامی کود گیاهی شهرداری پایتخت مکاتبه فرمائید.
نشانی : خیابان‌ایران‌نوین (آریامهر) خیابان‌ششم پلاک۱۸
تلفن : ۶۲۸۸۵۰
آ ـ ۶۲۱۶۶

مدرسه مدیریت خراسان
برای مطالعه و تحقیق در امور مدیریت‌و سرمایه‌گذاری و انجام خدمات و مشاوره در مسائل مربوطه تشکیل گردید
اگر علاقمند به همکاری با استفاده از خدمات موسسه می باشید اطلاع دهید . دفتر موسسه در مشهد فعلا از ساعت ۴ونیم الی ۶ونیم بعداز ظهر برای پذیرائی شما آماده‌است . در تهران می توانید به کاخ دانش خیابان خارک تلفن ۴۲۶۷۸ مراجعه فرمائید موسسه مدیریت خراسان . مشهد فلکه سعدآباد (آبکوه) صندوق پستی ۳۶۴
آ ـ ۶۲۲۹۴

جناب آقای دکترابوالقاسم پیرنیا ـ ریاست دانشکده پزشکی
دانشجویان و کارکنان موسسه عالی فیزیوتراپی‌استدعا دارند مراتب همدردی و تسلیت آنانرا بپذیرید.
آ ـ ۲۶۰۶ دکتر منوچهر نواب

جناب آقای دکتر منوچهر نواب شیخ‌الاسلام
استدعا دارد مراتب همدردی و تسلیت اینجانب را بپذیرید .
آ ـ ۱۹۳۰۷ دکتر فرخیان

رستوران ساتینگ
بزودی افتتاح میشود
روزولت شمالی ـ خیابان دیبا چهار راه امیراتابك

استخدام خبرنگار
یکنفر خبرنگار با سابقه که در رشته رپورتاژ نویسی برای مجله تسلط کامل‌داشته باشد استخدام میشود .
داوطلبان میتوانند با مدارک زیر به روابط عمومی انجمن ملی حمایت کودکان واقع در خیابان پهلوی بالاتر از میدان ولیعهد خیابان خسرو خاور شماره ۲۹ مراجعه فرمایند .
۱ـ فتوکپی آخرین مدرک تحصیلی .
۲ـ یک قطعه عکس ۴ × ۶ .
۳ـ نمونه هائی از کار های مطبوعاتی گذشته .
آ ـ ۶۲۰۸۸

مجله جوانان
با یکدنیا مطالب متنوع و رپرتاژ ها و عکسهای اختصاصی منتشر میشود

پس انداز امروز فرزند شما ، پشتوانه تحصیلی فردای اوست .
صندوق پس انداز بانک ملی ایران

نیاز بپزشک متخصص وعمومی
شرح در صفحه ۲۵

سالن نمایشگاه با مساحت حدود ۱۵۰ متر مربع فوق‌العاده لوکس با دکوراسیون کامل بانضمام پنج اطاق و سرویس با ۲ دستگاه تلفن مستقل که برای مزون و بوتیك متناسب میباشد طبقه دوم در خیابان شاه عباس واگذار میشود .
تلفن ۸۲۷۰۸۰ ـ ۸۳۵۵۷۳ ـ ۳۱۹۶۷۹

تشکر از بینندگان «صادق کرده»
استقبال عجیب بینندگان عزیز از فیلم سالم وپاك صادق کرده درروز گذشته‌نشان دادکه‌شما تماشاگران گرامی‌تهران‌وشهرستانها همانطور که انتظار میرفت خودتان با فیلمهای کهنه وفاسد ایرانی جنگیدید و به‌سازندگان جوان ونوآور سینمای ایران مشتاقانه روی آوردید . این علاقه و احترام شما به سینمای غیرمتعارف وجوان باعث میشود تقوائی ها مهرجوئی ها کیمیائی ها بیضائی ها وسایر کارگردانان نوآوری که در این‌راه‌مقدس گام برمیدارند بیشتر و بیشتر کوشش برای بهبود فیلمهای ایرانی نمایند .
از شما بینندگان عزیز بخاطر ایجادسینمای سالم ایران تشکر میکنیم .
استودیو میثاقیه

اطلاعیه بانک رهنی ایران
چون بتدریج کلیه وامهای بانك رهنی ایران ازطریق صندوق‌پس انداز مسکن این بانك‌که شرایط آن ازحیث بهره ومدت بنفع‌مشتریان محترم است پرداخت خواهد شد لذا بکلیه کسانی که درنظر دارند ازطریق ساختمان یاخرید صاحبخانه شوند توصیه میشود که‌ازهم‌اکنون‌دریکی‌ازشعب‌یاواحد های این بانك در تهران و شهرستانهاحساب پس‌اندازافتتاح فرمایندونوع وام خودراانتخاب کنند .
خلاصه شرایط انواع وامها برای مقایسه ذیلا یادآوری میشود :

نوع وام	مدت تشکیل پس‌انداز به ماه	نسبت وام به متوسط‌موجودی پس‌انداز	حد اکثر مبلغ وام به ریال	نرخ بهره وام	نرخ کارمزد
اول	۶	۱ برابر	۶۰۰۰۰۰	٪۷	هیچ
دوم	۹	۱½ برابر	۱۲۰۰۰۰۰	٪۷	٪۱
سوم	۱۲	۲ برابر	۲۰۰۰۰۰۰	٪۷	٪۱½
چهارم	۱۸	۳ برابر	۲۵۰۰۰۰۰	٪۷	٪۲
پنجم	پس‌انداز برنامه‌ای	۶ برابر	۳۰۰۰۰۰۰	٪۷	هیچ

توضیح: برای محاسبه متوسط موجودی پس‌انداز، مجموع کمترین پیکر مانده پس انداز در هرماه بر مدت تشکیل حساب بحسب ماه تقسیم میشود .

اطلاعیه شهربانی کل کشور
نظر باینکه شهربانی کل کشور نسبت بامر عبور و مرور پایتخت و کنترل مشکلات ترافیك مسئولیت مستقیم داشته و نمیتواند عواملی راکه در تشدید یاتسهیل این مشکل‌اثر مستقیم یاغیرمستقیم دارد مورد نظر قرارندهد و مخصوصا ایجاب میکند از لحاظ تاسیسات عمومی و مراکز تفریحی از قبیل سینماها ، کاباره‌ها ، رستورانها وباشگاهها قبلا موضوع را از نظر موقعیت محلی واطراف و میزان اثر در کشش محورهای ترافیك مجاور براساس ضوابط فنی وآماری دقیقا وسیله‌کارشناسان بررسی نماید ، بدینوسیله باطلاع‌عموم میرساند هرگاه اشخاص یا شخصیتهای حقوقی تصمیم بردایرکردن وساختمان اماکن عمومی ازهرقبیل منجمله آنچه که فوقا اشاره شد داشته باشند بایستی برای جلوگیری وپیشگیری از زیانهای احتمالی وتضییع وقت خود قبل از هرگونه اقدام حتی خرید زمین یا اجاره محل مراتب را باکروکی ساختمان بشهربانی کل کشور اعلام وپس از کسب نظر در اینمورد اتخاذ تصمیم‌و اقدام نمایند تا قبل از اخذ موافقتنامه هزینه‌ای متحمل نشوند .
شهربانی کل کشور
آ ـ ۶۲۶۹۸

جناب آقای دکتر پیرنیا
رئیس ارجمند دانشکده پزشکی
کارکنان مرکز پزشکی امیراعلم صالح با نهایت تاسف مصیبت وارده بجنابعالی را تسلیت عرض مینمایند و بقای عمر و عزت آنجناب را از خداوند متعال خواستارند .
رئیس مرکز پزشکی امیراعلم ـ صالح
دکتر حمید ثابتی

مدرسه بریج ایران
فدراسیون بریج ایران
خیابان شاه ـ کوچه جم ـ تلفن ۴۰۰۶۲