سوریه کنفرانس صلح را تحریم کرد

اسرائیل خط «بارلو» جدیدی در سینا بوجود آورد

●

سوریه : میخواهند کنفرانس صلح را در جهت منافع اسرائیل قرار دهند

قذافی به دولت سوریه تبریک گفت

در صفحه ۲

مجید وکیل‌التجار و همسرش نصرت برای تعطیلات به‌رم رفته‌بودند وسوغاتشان‌در بازگشت «جان سالم» بود .

●

فاجعه رم در شش‌دقیقه بطول انجامید .

درصفحه ٤

دو مسافر نجات یافته ایرانی

فاجعه فرودگاه رم راشرح میدهند

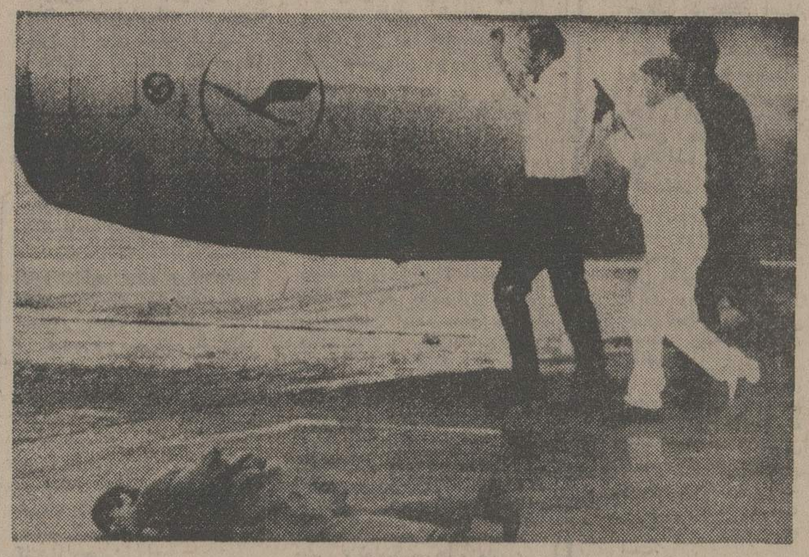

این نخستین‌عکس‌ازهواپیماربایان است که منتشر میشود و دونفر از هواپیماربایان را در حالیکه‌یکی‌از آنها با طپانچه سرخلبان هواپیمای‌اوفت‌هانزا را هدف‌گرفته‌است نشان میدهد . در این‌جا هواپیما ربایان هنگامی که خلبان را باتهدیدطپانچه‌بسوی‌هواپیمایش میبرند تا آنها را از ایتالیا خارج‌کند دیده میشوند. در قسمت‌جلوی عکس یک مسافر که براثر گلوله‌مسلسل تروریستها از پای درآمده دیده میشود .

یک زائر دیگر ایرانی درمدینه درگذشت

۲ مدیر کاروان های حج به ایران برگردانده شدند

در صفحه ۱۵

قیمت برنج وحبوبات اعلام شد

در صفحه ۱۳

سالروز وصلت فرخنده شاهنشاه وشهبانو

درصفحه ٤

گشایش مرکز حرفه‌ای در پیشگاه اعلیحضرتین

قبل ازظهر امروز با تشریف‌فرمائی شاهنشاه آریامهر وعلیاحضرت شهبانو مرکز آموزش حرفه‌ای اوین وابسته به انجمن ملی حمایت کودکان، گشایش یافت .

عکس اعلیحضرتین راهنگام بازدید از یکی از کلاسهای‌این مرکز نشان میدهد .

شرح‌درصفحه٤
ستون خبرهای‌کوتاه

اطلاعات
چهارشنبه ۲۸ آذرماه ۱۳۵۲ ـ شماره ۱٤۲۸٤ تکشماره ۵ ریال

در صورت احداث ساختمانهای بیش از ده‌طبقه

آپارتمان‌سازی ده‌سال ازمالیات معاف میشود

★ شرایط و میزان کمك بهره‌برای‌اعضای شرکتهای تعاونی مسکن و طبقات کم درآمد مشخص شد درصفحه ٤

در اجرای اوامر شاهنشاه و دستورالعمل دولت

سهام وزیر

بیک شرکت تعاونی واگذار شد

این سهام که میزان آن بسیار زیاد است متعلق به یك کارخانه نساجی بود .

در اجرای اوامر شاهنشاه آریامهر و دستورالعمل دولت یکی از وزرا که سهام دار عمده یکی از کارخانجات نساجی بود کلیه سهام خود را بیک شرکت تعاونی بزرگ وابسته بدولت واگذار کرده است.

سایرمقامات دولتی نیز باتوجه به دستورالعمل دولت و اوامر شاهنشاه آریامهر بتدریج وضع خود را تطبیق میدهندوآندسته از مقامات که مایل به خدمت در دستگاه دولت هستند در فکر فروش‌سهام خود میباشند.

در اینمورد مراجعه بسیاری از کارکنان‌دولت‌که دارای‌سهام غیر مجاز میباشند آغاز شده و عده‌ای نیز برای عرضه سهام

بقیه در صفحه چهارم

وکلای دادگستری بیمه‌درمانی شدند

پزشك و بیمارستان بنا به میل بیمه شده انتخاب میشود

درصفحه آخر

۲۰۸ پزشک مقیم‌خارج استخدام شدند

درصفحه ٤

رباینده‌گان هواپیما درکویت خودراتسلیم کردند

کوماندوها بازجوئی شدند

- کلیه سرنشینان‌هواپیما بخلاف گزارش قبلی سالم هستند
- تعداد مجموع کشته های حادثه فرودگاه ۳۲ نفر بود .

در صفحه ۳

مسیر جدید بزرگراه‌بازار تهیه‌شد

★ این بزرگراه پس از عبور ازسید نصیرالدین به مدخل بازارچه‌ملك آباد متصل میشود در صفحه ٤

یك مقام عالیرتبه ونزوئلا در وین گفت :

کنفرانس تهران قیمت نفت‌را بالامیبرد

کارشناسان‌اوپك‌آخرین بررسی های خود رادر مورد قیمت نفت انجام دادند .

در صفحه ۲

فضانوردان‌شوروی درمدار زمین قرار گرفتند

★ ممکن است سایوز ۱۳ شوروی به ماهواره کاسموس در فضا ملحق شود

★ سرنشینان اسکای‌لب ورودفضانوردان شوروی را به مدار زمین تبریك گفتند.

در صفحه ۲

آگهی پذیرش دانشجو

مدرسه عالی ریاضیات ومدیریت‌اقتصادی کرج

فردا در این روزنامه منتشر میشود.

آگهی استخدام پزشک متخصص اطفال وجراحی

در صفحه ٥

آگهی استخدام اتاق اصناف پایتخت

اتاق اصناف پایتخت بمنظور تکمیل کادر قسمت اقتصادی خود افراد زیر را طبق مصاحبه استخدام مینماید .

۱ـ فوق‌لیسانس اقتصاد با چهار سال سابقه فعالیت دریکی از موسسات دولتی یا بخش خصوصی (یک نفر)
۲ـ لیسانسیه اقتصاد با دو سال سابقه خدمت (٤ نفر)
۳ـ فوق‌لیسانس آمار (۲ نفر)
٤ـ لیسانسیه آمار (یک نفر)
٥ـ دیپلم ریاضی (۳ نفر)

داوطلبان می‌باید تقاضای خود را بوسیله پست سفارشی از تاریخ ۲۸ر۹ر۵۲ لغایت ۱۰ر۱۰ر۵۲ به اتاق اصناف پایتخت واقع در خیابان ثریا نبش روزولت ارسال نمایند.

آ ـ ٦٨٤٦٢

آگهی استخدام پزشك

در صفحه ٥

آگهی تغییر محل

شرکت سهامی خاص پخش بافته‌های ایران‌ازتاریخ اول دیماه ۱۳۵۲ به محل جدید واقع در خیابان پهلوی ـ مقابل سینما آتلانتیك‌شماره۳۸۳ انتقال خواهد یافت .

شماره تلفن قسمت های مختلف بشرح زیر خواهد بود :

قسمت فروش تهران ۴۱۵۹۰و٦٦١٠٩٦
قسمت فروش شهرستان ۴۸۱۹۱و٦٦٥١۴٦
حسابداری ۴۸۸۲۴

شنبه آینده
مجله
اطلاعات دختران و پسران

باعکسهای چهاررنك و زیبائی از داریوش ، حجازی،حاج رحیمی‌پور ، صادقی ، فرزانه تائیدی وفردین همراه با دهها داستان و مطلب جالب در ۵۲ صفحه منتشر خواهد شد .

فردا شب

رامش ـ عارف در کازینو آبعلی

تلفن رزرو ۲۸ ـ ۸۹۰۰۲٦

اطلاعیه بانك مرکزی ایران در مورد انتشاراسناد خزانه واوراق قرضه

در روز شنبه یکم دیماه‌سال‌جاری مبلغ ۹٦۲۸ میلیون ریال اوراق قرضه مشتمل‌بر چهار میلیارد ریال اوراق دو ساله با بهره۹ درصد ، دو میلیارد ریال اوراق سه‌ساله با بهره ۹½ درصد ،ششصدوبیست وهشت میلیون‌ریال اوراق پنجساله با بهره ۱۰ در صد و سه میلیارد ریال اوراق‌هفت ساله‌با‌بهره۱۰½ درصد در سال منتشر می گردد .همچنین‌درروزمذکور مبلغ ۱۱۲۵ میلیون ریال اسناد خزانه مشتمل بر دویست و پنجاه‌میلیون‌ریال اسنادسه‌ماهه‌با‌بهره٦٥ درصد،مبلغ سیصدوهفتادوپنج میلیون ریال‌اسنادشش‌ماهه با بهره ۷درصدومبلغ پانصد میلیون ریال اسناد یکساله با بهره ۸ در صد در سال انتشار میابد .

بهره‌اسناد خزانه واوراق‌قرضه ازمالیات بردرآمد معاف‌میباشد

علاقمندان بخرید اسناد خزانه و اوراق قرضه میتوانند در روز شنبه مذکور به بانك مرکزی ویا هر یك از بانکهای اصناف ، اعتبارات ، ایران و انگلیس ، ایران و خاور میانه، ایرانیان ، بازرگانی ، بیمه بازرگانان، پارس ، تجارت خارجی ،تجارتی ایران و هلند ، تهران ، رفاه کارگران،سپه، شهریار،صادرات، صنایع ، عمران ، کشاورزی و ملی که عامل فروش و بازپرداخت اصل و پرداخت بهره‌اسناد خزانه و اوراق قرضه میباشند مراجعه نمایند .

۲ شانس
با دسته چك ششصد هزار تومانی
اعانه ملی
۶۰۰ هزار تومان
جایزه بزرگ دسته چك اعانه ملی
شانس برابر
۲۵۰ هزار تومان طلا
جایزه بلیطهای اعانه ملی مخصوص روزمادر
باین میگن یك تیر و دو نشان
بلیطهای مخصوص روزمادر ۷ روز دیگر قرعه کشی میشود

سرمقاله

مشکلات طبابت

برای بررسی مشکلات طبابت، از روز دوشنبه سمپوزیومی در تهران تشکیل شده‌است.

این بررسیها ، باتوجه به تنوع و تعدد مشکلات درمانی درکشورما ، اهمیت زیادی دارد .چرا که سیستم درمانی ماسبب میشود طرفین قضیه ، یعنی هم‌بیمار و هم‌طبیب، نسبت به وضع موجود ناراضی باشند و شکفت، وقتی بدیده انصاف بنگریم هر دوطرف را درگله‌های خود محق می‌یابیم.

درمان ، ازآنجمله چیزهاست که هیچکس بارغبت‌به‌طرفش نمیرود. درست است که زندگی ، برای‌هر کس عزیزترین موهبت بشمار می‌آید وهیچ‌نعمتی برای انسان بالاتر از سلامتی نیست، ولی همانطورکه درحدیث آمده ،سلامتی نعمت مجهول است. انسان فقط تاوقتی گرفتار دردو رنج بیماری است ارزش سلامتی راحس میکند وبمحض آنکه سلامتی خودرا باز یافت همه چیز را فراموش‌میکند. این غریزه موجب میشودکه بطور کلی ، مردم هزینه درمان را بانوعی سختی‌و بی میلی بپردازند یا اینکه قالحظه اضطرار ، تاوقتی درد به جانشان پنجه نینداخته وبیماری واقعا چهره تهدید کننده خودرانشان نداده است ، از مراجعه به طبیب کوتاهی کنند.

گذشته ازین ،چون جامعه ما دوران انتقال را در مدت کوتاهی طی کرده است ، اکثریت مردم هنوز تصویری از حکیمباشی های قدیم رابخاطر دارند که باگرفتن نبض ودیدن زبان و حداکثر معاینه سینه و پشت و شکم بیمار بوسیله کوشی پزشکی ، نسخه‌یی مشتمل بر چند قلم داروی گیاهی‌و ترکیبات ساده و ارزان قیمت دارویی مینوشتند وسرشان‌را بر میگرداندند تابیمار بر حسب بضاعتش چیزی گوشه میز بگذارد و برود . معالجات پرخرج و پر تشریفات امروزی طبعا برای مردمی که چنان تصویری از روابط پزشک و بیمار درخاطر دارند، چندان مطبوع نیست.خاصه که شرایط زمان اجازه نمیدهد آن تفاهم‌و ارتباط عاطفی میان طبیب‌و بیمار وجود داشته باشد ، درروزگار گذشته هر محله‌یی یك حکیمباشی داشت که‌مردم از لحظه تولد تا زمان مرك با او سروکار داشتند. خانواده ها از بزرك و کوچك برای امور طبی به‌او مراجعه میکردند وحکیمباشی نه فقط طبیب دائمی ، بلکه دوست خانوادگی اهل محل محسوب میشد. باچنان احوالی ، هرگاه موردی پیش می‌آمد که‌معالجات حکیمباشی موثر نمی افتادو بیمار از دست میرفت ، هیچکس گره بر ابروان نمی انداخت و حکیمباشی‌را مسئول نمی‌شناخت. دهها بار معالجات حکیمباشی موثر واقع میشد تا یکبار چنین اتفاقی بیفتد .این موردرانیز مردم به‌حساب تقدیرو قسمت و سرنوشت بیمار و مشیت الهی میگذاشتند ، چون حسن‌تفاهم در میان بود.

یك اشکال بزرك در روابط کنونی طبیب و بیمار، همین است که تفاهمی در بین نیست تاچه رسد به حسن تفاهم .امروز مثل سابق‌شیوه معاینه و معالجه یکسان نیست که اطباء با گرفتن نبض ودیدن زبان وگوش دادن‌به ضربان قلب ،بیماریها را تشخیص دهندو نسخه بنویسند . بعلاوه، مساله تخصص‌مطرح است. مثل گذشته نیست که طبیب به معالجه هر نوع بیماری اقدام کندو برحسب تجربه برای هر دردی نسخه بنویسد . نه اطباء چنین کاری میکنند ونه مردم چنین کاری را ازآنها می پذیرند . اینست که هر مرضی ، بیمار را به یك گوشه شهر و به نزدیك طبیب می‌کشاند . عموما نه طبیب بیمار را می شناسد ، نه بیمار طبیب را . معالجات امروز ، آزمایش‌های طبی، عکس گرفتن ،تجزیه‌کردن ، دارو،درمان، هزینه های بیمارستانی بطور طبیعی گران است و هزینه های سنگینی را ایجاب میکندتاچه رسد به آنکه رنك لوکس و تجمل‌وجنبه های‌تجارت هم به خود بگیرد .

متاسفانه روشی‌که بعضی از پزشکان وپاره‌یی موسسات درمانی در تادیده گرفتن جنبه های‌عاطفی و اخلاقی حرفه پزشکی دارند وامرطبابت رابه نوعی بدهو بستان تعبیر میکنند که‌پزشك متاع خودرا عرضه میکندو بیمار مجبور است بهای آنرابپردازد، این ماده عدم تفاهم رابین پزشك‌و بیمار درجامعه مابدین درجه از غلظت رسانیده که کار از مباحثه به مشاجره و منازعه کشیده است وبحث‌های تندی در موضوع طب و درمان به‌میان میرود که جز بدبین‌کردن مردم نسبت به جامعه‌پزشکی ومایوس‌کردن پزشکان حاصلی ندارد.

ماتجربه‌داریم که هروقت خواسته‌ایم از فرصتی برای طرح و بحث‌و بررسی مسائل درمانی استفاده کنیم و موجبی فراهم آوریم تا مشکلات طرفین عنوان شود، این بحث به‌تندی وتعصب گرائیده است. بنابراین همان بهتر که بدریك محیط آرام ، ولی عاری‌از تعصب و اتکاء بر نظریات و قضاوت های یکطرفه، این موضوع بررسی و حلاجی شود و راستی را ببینیم اشکال کار از کجاست ؟و چاره کار در چیست ؟

سوریه حاضر نشد اسرای جنگی اسرائیل را آزاد کند

سوریه کنفرانس صلح را تحریم کرد

دمشق - خبرگزاریها- دولت سوریه دیروز اعلام کرد که کنفرانس قریب‌الوقوع صلح خاورمیانه را که قرار است روز جمعه در ژنو گشایش‌یابد تحریم خواهد کرد چون ازآن بیم دارد که این کنفرانس از هدف اصلی خود که فراهم کردن موجبات خروج‌اسرائیل از اراضی اشغال شده اعراب است منحرف شود.

یك بیانیه‌رسمی که در دمشق انتشار یافته حاکی است که دولت سوریه‌تصمیم خودداری از شرکت در کنفرانس ژنو را بعد از تماسهایی که اخیرا با دولت مصر داشته و بدنبال مذاکرات بسیار مفصلی که‌روز شنبه اخیر بین حافظ اسد رئیس جمهور سوریه و دکتر هنری کی‌سینجر وزیر خارجه آمریکا انجام گرفته اتخاذکرده است

در بیانیه رسمی دولت سوریه گفته شده که‌بررسی جنبه های مختلف اوضاع و حقایق کنونی نشان میدهد که مانورها و نیرنگهایی در جریان است که هدف اصلی آنها خدمت کردن به‌منافع اسرائیل است. این مانورها در جهتی است که میتواند کنفرانس ژنو را از پرداختن به رسالت اصلی آن یعنی بحث و اتخاذ تصمیم در موردخروج نیرو های اسرائیلی از اراضی اشغال شده اعراب منحرف کند و شرکت‌کنندگان کنفرانس را گرفتار بحثهای تمام نشدنی در باره مسائل فرعی‌ودرجه‌دوم از قبیل‌موضوع مبادله اسیران جنگی نماید.

مفسران عرب اظهار نظر کرده‌اند که تصمیم سوریه‌ممکن است کارتشکیل کنفرانس صلح خاورمیانه را از اساس دچار تزلزل و اختلال سازد و حتی امکان شروع کار این‌کنفرانس را بکلی قابل تردید نماید .

با تحریم کنفرانس ژنوازطرف سوریه‌اکنون‌تنهااسرائیل ومصر و اردن باقی‌مانده‌اند که‌آمادگی خود را برای شرکت در کنفرانس نشان داده‌اند.

دراین‌کنفرانس دبیرکل‌سازمان ملل متحد و نمایندگان آمریکا و شوروی نیز شرکت‌خواهند داشت .

دیپلماتهای آمریکایی که‌دیروز کی‌سینجررادر اسپانیاهمراهی میکردند تاکید کرده‌اند که کنفرانس ژنوروز جمعه‌همانطور که مقرر شده است گشایش خواهد یافت .

طبق گزارش منابع رسمی دمشق کی‌سینجر درملاقاتی که روز شنبه گذشته با حافظ اسد انجام داد بطور عمده تنها به‌بحث درباره سرنوشت‌اسیران اسرائیلی و آزاد کردن آنها از زندانهای سوریه علاقه‌نشان داد و از وارد شدن در بحث های مربوط به مسائل دیگر اکراه داشت .

دولت سوریه تاکید کرده‌است که‌صورت‌اسامی‌اسیران‌اسرائیلی مقیم سوریه را هنگامی انتشار خواهد داد که اسرائیل با بازگشت ۱۵ هزار نفر از روستائیان سوریه که درجنگ اخیر آواره شده‌اند به‌خانه‌ها و روستاهایشان موافقت کند.

اسرائیل‌متقابلا اعلام کرده‌است که ابتدا باید نامهای اسیران اسرائیلی ازطرف دولت‌سوریه اعلام شود ودولت دمشق خود راملتعهد به آزاد کردن‌اسیران اسرائیلی‌بداند تا دولت‌اسرائیل حاضر شود به تقاضا های سوریه گوش دهد .

اما دولت مصر دیشب ضمن یک اعلامیه رسمی تاکید کرد که در کنفرانس شرکت‌خواهد کرد .

در اعلامیه گفته شده است که ترس و بیم و شک و تردید سوریه مانع از آن نخواهد شد که ما در کنفرانس صلح شرکت کنیم .

با وجود تصمیم سوریه به خودداری ازشرکت‌درمذاکرات صلح دیشب از کشور های ذیعلاقه دعوت شد که در کنفرانس ژنو که روز جمعه گشایش می‌یابد شرکت کنند.

دولت های آمریکا و شوروی از دبیرکل سازمان دعوت‌کردند که در کنفرانس شرکت کند .

دیشب نمایندگان آمریکا و شوروی‌به‌ملاقات کورت‌والدهایم رفته ودعوتنامه‌دولت های‌متبوعه خود را بوی تسلیم کردند.

دولتهای آمریکا و شوروی از والدهایم دعوت کرده‌اند که ریاست جلسه افتتاحیه‌کنفرانس رابعهده بگیرد.

والدهایم از دولت های مصر و اسرائیل ، اردن و سوریه دعوت‌کرده است که‌درکنفرانس ۲۱دسامبر در ژنو حضوریابند.

امروز و الدهایم نیویورک را بسوی ژنو ترك می‌کند تا ریاست نخستین جلسه‌کنفرانس صلح را بعهده بگیرد .

تصمیم سوریه بعدم شرکت‌در کنفرانس ژنو محافل سیاسی اسرائیل را دچار شگفتی کرد بااینکه کی‌سینجر جزئیات مذاکرات خود را با مقامات سوریه باطلاع رهبران‌اسرائیل نرسانیده بود معذلك انتظار میرفت که‌سوریه لیست‌اسیران جنگی راقبل از تشکیل‌کنفرانس انتشار دهد .

★ تبریك قذافی

اسماعیل فهمی‌وزیر امورخارجه مصر بعد از ظهر امروز قاهره را بسوی ژنو ترك می‌کند.

وزیر امور خارجه مصر به خبرنگاران گفت که درحاشیه کنفرانس ژنو باآندره‌گرومیکو وزیر امور خارجه شوروی‌و کی‌سینجر وزیر امور خارجه آمریکا ملاقات و مذاکرخواهد کرد. جبهه خلق آزادی‌بخش فلسطین در تصمیم سوریه به عدم شرکت در کنفرانس صلح بگرمی استقبال کرد .

سخنگوی جبهه خلق آزادی بخش فلسطین یادآور شد که ژرژ حبش روز دوشنبه ضمن نطقی در دانشگاه عرب تاکید کرد که کنفرانس ژنو جز «تسلیم اعراب در برابر اسرائیل» نتیجه‌ای نخواهد داشت .

از طرف دیگر سرهنگ قذافی رئیس شورای انقلابی لیبی ضمن تلگرامی که بعنوان‌حافظ اسد رئیس جمهوری سوریه فرستاده تصمیم دولت سوریه را بخودداری از شرکت در کنفرانس ژنوبوی تبریك گفته است .

قذافی نوشته است: شورای فرماندهی انقلاب باخوشحالی فراوان ازتصمیم شجاعانه‌شما درباره خودداری از کنفرانس صلح اطلاع یافت این تصمیم شما اراده ملت و توده های عرب را منعکس می‌کند.

خبرگزاری‌سوریه که‌متن‌تلگرام قذافی را انتشار داد افزودکه سرهنگ قذافی اطمینان داده است لیبی در همه حال در کنار ملت‌برادر سوریه خواهد بود .

خبرگزاری تاس ضمن‌گزارشی اسرائیل را بشدت بخاطر به تعویق انداختن تاریخ تشکیل کنفرانس مورد حمله قرار داد ولی بعدم شرکت سوریه در مذاکرات صلح ژنو اشاره نکرد.

نیکلای پادگورنی صدر هیئت رئیسه‌شورای‌عالی‌اتحادشوروی دیروز اظهار امیدواری کرد که‌کنفرانس آینده صلح خاور میانه در ژنو به برقراری یک صلح پایدار و عادلانه درخاور میانه کمک کند .

صدر هیئت رئیسه شورایعالی اتحاد شوروی گفت که مسائل خاورمیانه میتواند از طریق خروج اسرائیل از اراضی اشغال شده کشورهای عرب‌و همچنین از راه تضمین حقوق مشروع تمام کشورها و ملتهای منطقه خاورمیانه و از جمله‌ملت عرب فلسطین حل و فصل‌شود.

یکی‌از میهمانداران هواپیمای پان‌امریکن که‌جان سالم بدر برده ولی ازوحشتو تاثر چهره خود را با دست پوشانده است.

اخبار کوتاه جهان

اعتصاب خلبانان

● پاریس - رویتر - خلبانان‌و سایر کارکنان داخل هواپیماها در شرکت هواپیمایی دولتی‌فرانسه- ارفرانس - دیروز اعلام کردند که از روز جمعه تاعید کریسمس اعتصاب خواهند کرد مگر اینکه شرکت مخدوم انها طرح تقلیل خدمه بوئینگهای ۷۴۷ در پرواز های طولانی کان‌لیکن اعلام کند . شرکت ارفرانس تصمیم گرفته است که‌در پرواز های یادشده تعداد خدمه داخل بوئینگ های ۷۴۷ را از ۵نفر به ٤نفر کاهش دهد .

وخامت حال عصمت اینونو

● آنکارا-رویتر- وضع‌مزاجی عصمت‌اینونو سیاستمدار کهن‌سال ترکیه و همرزم کمال آتاتورك بنیانگذار ترکیه نوین بعدازظهر دیروز براثر دوحمله‌قلبی بشدت روبه وخامت گذاشت .

دیشب یک‌اکیپ پزشکی باچادراکسیژن و لوازم داروئی دیگر با عجله به اقامتگاه نخست‌وزیراسبق ترکیه رفتند.عصمت‌اینونو که اکنون ۸۹ سال دارد از مدتی قبل ازفعالیت های سیاسی دست کشیده است.

رستوران‌مخصوص‌سگها

● توکیو- آسوشیتدپرس امروز درمرکز بازرگانی شهرتوکیو یک رستوران مخصوص سگ هارسما گشایش یافت . میز و صندلی های کوچك‌در سالن غذاخوری این رستوران منحصر به فرد در ردیف های‌منظم چیده شده‌و یک‌درخت نوئل که بطرز جالبی تزئین گردیده بر زیبائی سالن‌غذاخوری میافزاید قیمت یک‌غذای کامل در این رستوران سگهابین ۲۰ تا پنجاه تومان‌است و سگهای خوشبخت میتوانند از غذا های لذیذ این رستوران که شامل گوشت‌خام ، یک کاسه سوپ ویک‌بطری شیر تازه است استفاده کنند

مخالفت فولبرایت با کمك به اسرائیل

● واشینگتن - رویتر - سناتور دمکرات هنری جاکسون طی‌نطقی‌خطاب به کمیته یهودیان‌آمریکا در شهر نیویورک گفت صلح پایدار باعقب نشینی اسرائیل به داخل مرز های خود بطوریکه‌اسلحه و مستشاران شوروی در موقعیت نزدیکتری نسبت به مرکز جمعیت اسرائیل قرار گیرند عملی نخواهد شد. در حالیکه سناتور ویلیام فولبرایت که اونیز از حزب دمکرات است معتقد است که آمریکا .اخلاقا وازلحاظ سیاسی در قبال اسرائیل‌تعهداتی دارد ولی هیچگونه تعهدی نسبت به‌سیاست کنونی اسرائیل و حفظ سرزمینهای اشغال شده عربی از طرف اسرائیل با پشتیبانی از عصیانگری اسرائیل در کنفرانس قریب‌الوقوع صلح خاورمیانه عربی در ژنو ندارد . بدین ترتیب دو سناتور آمریکائی ازحزب دمکرات درباره سیاست کشور خود نسبت به اسرائیل عقاید متضادی ابراز داشته‌اند. فولبرایت باکمک ۲ر۲ میلیارددلاری آمریکا به اسرائیل نیز مخالفت کرد .

نیکسون درخانه میماند

● واشنگتن - رویتر - پرزیدنت نیکسون عید میلاد مسیح را در کاخ سفید واشنگتن بسر خواهدبرد.وی امیدوار است که مردم امریکانیز از وی سرمشق گرفته‌و در تعطیلات عید میلاد مسیح وسال‌نو درخانه های خود باقی بمانندتا در مصرف بنزین صرفه جوئی شود.

نیکسون یک روز پس ازعید نوئل باهواپیمای کوچکی به فلوریدا خواهدرفت.برای صرفه جوئی درمصرف بنزین ازهواپیمای‌بزرگ خود استفاده نخواهد کرد.

همه‌اسرای اسرائیلی کشته شده‌اند ؟

واشنگتن - خبرگزاری فرانسه - یک مقام نزدیک به پنتاگون اظهار عقیده کرد که ممکن است کلیه اسیران جنگی اسرائیل در سوریه بقتل رسیده باشند . وی افزود گزارش های «بسیار جدی» که اخیرا ازطرف سرویس‌های اطلاعاتی تسلیم مقامات آمریکائی شده این احتمال را بوجود اورده است .

طبق تخمین آمریکائی ها سوریه‌ای ها در جریان جنگ های رمضان ۱۳۰ سرباز اسرائیلی را اسیر کرده‌اند و احتمال میرود که همه آنها را کشته باشند و بهمین جهت سوریه از شرکت در کنفرانس صلح ژنو خودداری کرده است . مبادله اسیران نخستین مسئله‌ای بود که اسرائیل و سوریه می بایستی در کنفرانس ژنو درباره آن موافقت کنند .

نبرد در جبهه های سوریه و مصر

اسرائیل خط «بارلو» جدیدی در سیناساخت

قاهره -خبرگزاری فرانسه- در آستانه گشایش کنفرانس صلح ژنو هنوز اوضاع درجبهه های جنگ کاملا آرام نشده و زدوخورد های‌پراکنده‌در منطقه کانال سوئز و ارتفاعات جولان محافل نظامی را بشدت‌نگران کرده است . بیم آن میرود که همزمان با گشایش مذاکرات صلح ژنو نبرد در میدان های جنگ شدت پیدا کند .

روزنامه الاهرام در شماره امروز خود نوشته است که‌نیرو های مصری در مشرق و مغرب کانال سوئزپیوسته مواضع‌خود رامستحکم کرده‌ومرتبا خواربار و مواد جنگی دریافت می کنند. الاهرام اضافه کرده است‌که سربازان مصری‌در دوسوی‌کانال مواضع جدیدی‌را اشغال‌کرده‌اند. در ساحل غربی کانال ارتش دوم با دریافت نیرو های‌کمکی و تسلیحات جدید قدرت آتش خود را بطورقابل توجه‌افزایش دادند . اسرائیلی ها نیز بیکار ننشسته و به‌تحکیم مواضع‌خود اشتغال دارند . گفته میشود که ارتش دایان یک خط بارلو جدید در صحرای سینا احداث کرده است .

یک سخنگوی نظامی در تل‌آویو اظهار داشت که دیروز زدوخورد های شدیدی‌بین نیرو های مصر و اسرائیل درمنطقه کانال سوئز روی‌داده که‌چندین ساعت طول کشید .

پاچه‌چی : اعراب فشار نفتی به‌انگلیس را کاهش میدهند

لندن - رویتر- دکتر عدنان پاچه‌چی وزیر مشاور امور نفت در کابینه امارت نفت‌خیز ابوظبی دیروز در لندن اظهار داشت که کشورهای عرب‌ممکن است درآینده نزدیک اقدامات خاصی بعمل آورند تاازفشار جاری کمبود نفت درانگلستان کاسته شود .

پاچه‌چی تاکید کرد که از مخاطرات اقدامات تلافی‌جویانه کشورهای مصرف کننده نفت علیه‌کشورهای تولیدکننده‌آگاهی دارد. دیوید کراچ یکی از نمایندگان مجلس‌عوام انگلستان دیروز اخطار کرد که اعراب درصورتیکه حسن‌نیت خودرا نشان ندهند ودر صددبرنیایند که از فشار جاری کمبود نفت در انگلستان بکاهند دوستی این کشور راازدست خواهند داد .

در کنفرانس مطبوعاتی دکتر پاچه‌چی بعضی از خبرنگاران باختری رفتاری حاکی از خشم وناراحتی داشتند. یک خبرنگار انگلیسی با لحنی نیشدار از پاچه‌چی پرسید : در باره‌قضیه رم چه می‌فرمائید ؟ آشاره این خبرنگار به ماجرای کشتار مسافران غیر نظامی درفرودگاه رم بوسیله چریکهای عرب بود. پاچه‌چی جواب داد که دولت های عرب را نمیتوان بخاطر این‌ماجرا ملامت کرد .

در همین جلسه مصاحبه مطبوعاتی که خالدمنصوروزیر خارجه سودان نیز حضور داشت پاچه‌چی گفت اگر تاریخ قطعی‌برای‌تخلیه سرزمین های اشغالی اعلام شود و امریکا تعهد کند که کار تخلیه درهمین مدت‌انجام شود اعراب دست‌از تحریم نفتی برخواهند داشت و هنگامی که سربازان اسرائیل بطورکامل‌از سرزمین های‌عربی خارج شدند اعراب تولید نفت خود را افزایش خواهند داد .

خرید نفت از لیبی ، روابط امریکا و ژاپن را تیره‌میکند

توکیو- یونایتدپرس - دولت ژاپن دیروز به قیمت استقبال از خطر تیره شدن روابط خودبا‌آمریکا بطور ضمنی موافقت کرد که موسسات نفتی ژاپنی از کشور لیبی نفت خریداری کنند .

دولت لیبی‌در تابستان گذشته اموال شرکتهای آمریکایی تکزاکو واگزون‌را ملی و مصادره کرده و دولت آمریکا این اقدام راغیر قانونی دانسته است. ایالات متحده اخطار کرده است که خرید نفت از لیبی را عملی خصمانه تلقی خواهد کرد. روزنامه‌های توکیو دیروزگزارش دادندکه تصمیم گرفته شده‌است موسسات نفتی ژاپنی از لیبی نفت خریداری کنند.

یکسخنگوی وزارت بازرگانی‌بین‌المللی و صنایع ژاپن اظهار داشت که‌ازطرف این دولت هیچ تصمیمی در مورد خرید نفت از لیبی گرفته نشده و هر کاری‌در این‌زمینه انجام شود مربوط‌بموسسات بخش خصوصی ژاپن خواهد بود .

بااینحال سخنگوی وزارت خارجه ژاپن دیروز تایید کرد که تلگرافی برای دولت لیبی فرستاده شده و به خاطر پیشنهاد فروش نفت ازطرف لیبی‌به‌ژاپن از دولت لیبی سپاسگزاری شده است.

دولت لیبی با پیشنهاد خود اجازه داده است که ژاپن در مزایده بین‌المللی برای خرید ۵۰ میلیون کیلو لیتر (در حدود ۳۱۲ میلیون بشکه) نفت خام‌لیبی شرکت کند .

این پیشنهاد اخیرابه‌یک هیئت‌اقتصادی ژاپنی که به لیبی سفر کرده بود داده شده است .

منابع مطلع نفتی در طرابلس خبر دادند که دولت لیبی خود را آماده‌کرده است تا نفت خود را به خریدارانی بفروشد که حاضر باشند به لیبی در اجرای‌طرحهای توسعه اقتصادی‌و عمرانی کمك کنند .

دولت لیبی در حال حاضر درحدود ۹۰۰هزار بشکه‌نفت درهرروز دراختیار دارد که می‌تواند آنها را بطریق‌مزایده به فروش برساند . ۹۰۰ هزار بشکه‌در روز معادل ۵۰ درصد از کل تولیدات نفتی لیبی در یک روز است . مقامات لیبی از مشتریان دعوت کرده‌اند که‌روز چهارشنبه (امروز) پیشنهادهای خودرا برای خرید نفت به دولت لیبی تسلیم کنند .

در طرابلس پیش‌بینی می‌شود که قیمت نفت لیبی به بشکه‌ای ۲۰ دلارنیز خواهد رسید. این افزایش بنوبه خود موجب خواهد شد تا شرکتهای نفتی باختری که در لیبی عمل می‌کنند ناچار شوند پول بیشتری به دولت لیبی پرداخت کنند .

کنفرانس تهران قیمت نفت‌را بالا میبرد

وین - رویتر - یک مقام عالیرتبه دولت ونزوئلا دیروز در وین اعلام کرد که توافق های‌موجود در زمینه قیمت نفت بزودی‌کان‌لم‌یکن شناخته‌خواهند شد و قیمت های آینده نفت بستگی به عوامل عرضه و تقاضا خواهند داشت . دکتر «رمزی تیومللا»مدیرامور اقتصادی‌وزارت نفت و معادن ونزوئلا که این سخنان از قول وی نقل شده است اظهار داشت که وزیران نفت۱۲کشورعضو اپك‌هنگامیکه روزشنبه‌آینده در تهران‌اجتماع کنند قیمت های بالاتری برای نفت تعیین خواهند کرد که بعنوان ضوابط جدید از روز اول ژانویه به مرحله اجرا در خواهد آمد .

مقام‌ونزوئلائی‌طی‌مصاحبه‌ای که باوی در وین انجام گرفته است گفت : تردیدی نیست که قیمت‌نفت‌بزودی‌افزایش خواهد یافت و ما (اپك) اکنون سرگرم مطالعه هستیم‌تاسطح قیمت های آینده‌را‌تعیین کنیم . قیمت های جدید نفت اوپك قرار است برمبنای‌نتایج مطالعات و توصیه های کمیسیون اقتصادی اپك که‌نمایندگان هر ۱۲ کشورعضو اپك‌در‌آن عضویت دارند تعیین شود . اعضای این کمیسیون‌که طی‌روزهای اخیر در وین‌تشکیل جلسه داده‌اند ظرف چند روز آینده به تهران خواهند رفت تا گزارش مطالعات خو درا به وزیران نفت اپك تسلیم کنند.

وزیران نفت اپك قرار است در کنفرانس تهران قیمت های جدیدنفت شش کشور عضواپك در منطقه خلیج فارس را تعیین کنند و سپس سایر کشور های عضواپك از این سرمشق‌پیروی نمایند . شش کشور عضو اپك در خلیج فارس عبارتند از : ایران - ابوظبی - عراق - کویت-قطر و عربستان‌سعودی.

شش کشور دیگری که در اپك عضویت دارند الجزایر - اکوادور -اندونزی -لیبی - نیجریه و ونزوئلاهستند . اپك به‌تنهائی ۸۵ در صد نفتی را که به بازار های جهان عرضه میشود تامین می‌کند .

عراق ،سیاست نفتی اعراب را عاقلانه نمیداند

بیروت - یونایتدپرس - دکتر سعدون حمادی وزیر نفت‌عراق اعلام کرد که‌کشور وی‌مشغول افزایش دادن تولیدات نفتی عراق است چون این دولت عقیده ندارد که سیاست تقلیل نفتی اعراب - روش سالم و خردمندانه‌ای باشد .

حمادی که در مصاحبه‌ای با روزنامه لبنانی الانوار سخن می‌گفت اظهار داشت که‌عراق از سیاست جاری تقلیل تولیدات نفتی در کشور های عرب پشتیبانی نمی‌کند چون این سیاست به دوست ودشمن‌بطور یکسان لطمه میزند . حمادی اضافه کرد که آمریکا و هلند تنها کشورهایی هستند که عراق آنها را مورد تحریم‌نفتی قرار داده است .

وزیر نفت عراق سپس خاطر نشان کرد که در حال حاضر طرحی در دست اجراست که تولید نفت عراق را تا سال ۱۹۷۵ به۳ر۵ میلیون بشکه‌در روز افزایش خواهد داد . در سال جاری تولید نفت عراق بطور متوسط ۱ر۲ میلیون‌بشکه در روز بوده است و این مقدار در حدود ٤۳ درصد بیشتر از تولید نفت عراق در سال‌گذشته است حمادی بعد از یادآوری این مطلب که عراق درحال حاضر به کشورهای دوست اعراب که از بحران نفتی جاری‌لطمه دیده‌اند کمك بیشتری می‌کند تاکید کرد که‌تحریم نفتی‌امریکا و هلند از طرف عراق ادامه خواهد یافت .

حمادی اخیرا به خبرنگار یک روزنامه فرانسوی گفته بودکه دولت عراق مایل‌است قرارداد های دراز مدتی برای فروش نفت امضاء کند و کشور های باختری به ازای دریافت نفت عراق این کشور را یاری‌دهند که اقتصاد خود را توسعه بخشد .

تفسیر سیاسی

نخستین ضربه به‌کنفرانس صلح

تصمیم سوریه به تحریم کنفرانس صلح ، قبل از هرچیز نشانه عدم اعتماد اعراب به نیات وهدفهای طرف دیگر است ، نه تنها باین دلیل که اسرائیل هیچ فرصتی را برای نشان دادن مخالفت خود با تخلیه کلیه مناطق اشغالی از دست نمیدهد بلکه‌همچنین بسبت آنکه بسرعت برای جنگ جدیدی آماده میشود . ساختمان استحکامات جدیدی در مقابل ارتش مصر در سینا که باید جانشین خط بارلو شود ، برقراری‌پل هوائی جدیدی‌به‌اسرائیل، که از طریق آن سلاحهای بیشتر و باشتابی بیشتر به ارتش اسرائیل تحویل‌میشود ، دریافت کمك ۲ر۲ میلیارد دلاری از آمریکا و جالبتراز همه زمزمه کودتای‌افسران افراطی دست راستی که هدفشان نگهداشتن اراضی اشغالی اعراب‌است هیچکدام نمیتوانند در آستانه تشکیل کنفرانس صلح نشانه های حسن نیت و تمایل به بازپس دادن مناطق اشغالی باشند ، درچنین شرایطی سرسختی اسرائیل را باینکه سوریه قبل از آغاز کنفرانس فهرست اسامی اسرای جنگی را فاش کند و تهدید باینکه در غیرایصورت درمذاکرات صلح باسوریه شرکت نمیکند به‌چیزی جز بدست آوردن امتیازات بیشتر ، بدون دادن امتیاز متقابل و بدتر از آن وقت‌گذرانی بخاطر هدفهائی که مطمئنا آشتی‌طلبانه نیست به چیز دیگری جز عدم تمایل به صلح تعبیر نمیتوان کرد. سوریه شاهد بود که اسرائیل پس از آزاد شدن اسرایش از زندانهای مصر ، به قول خود در مورد عقب‌نشینی به خطوط آتش‌بس ۲۲ اکتبر وفا نکرد . باین سبب است که حتی مصر هم بدون امید زیاد وتنها برای آنکه هیچ بهانه‌ای باقی‌نماند، به کنفرانس میرود و روشن است که ادامه روش فعلی اسرائیل کنفرانس را با شکست مواجه میکند . تصمیم سوریه بدون آنکه خود مسئول آن باشد نخستین‌ضربه را به کنفرانس صلح وارد کرده است .

جعفر مدنی

پسر عموی بوتو از سروزیری ایالت سند استعفاء کرد

کراچی - رویتر - ممتاز علی بوتو پسر عم ذوالفقارعلی بوتو نخست وزیر پاکستان از مقام خود بعنوان سروزیر استان سند استعفا کرد .

غلام مصطفی‌خان جاتویی وزیر ندرال ارتباطات وامورسیاسی پاکستان هنگامی که از سفر ایران بازمیگشت به خبرنگاران گفته بود که نخست وزیر پاکستان تصمیم گرفته است وی را سروزیر ایالت سند کند .

موزائیک ماشینی شاهید
معمول آجرهای تکنیک سیمانکاری و راه‌سازی
تلفن ۶۲۱۰۵۲-۶۲۱۰۵۳

سرنشینان اسکای‌لب ورود فضانوردان‌شوروی‌را به‌مدار زمین بانها تبریك گفتند

فضانوردان شوروی درمدارزمین قرار گرفتند

مسکو - خبرگزاری فرانسه - تاس خبرگزاری رسمی شوروی اعلام کرد که دانشمندان‌شوروی‌یک سفینه‌سرنشین دار به نام سایوز ۱۳ را با موفقیت در مدار زمین قرار داده‌اند .

سرنشینان این سفینه سرگرد پیوتر کلیموك‌ووالنتین لبدوف هستند .

طبق گزارش تاس سفیه کیهانی سرنشین دارسایوز ۱۳ در مدارپیش‌بینی شده در فضای بالای جوزمین قرار گرفته هدایت سایوز ۱۳ را فرمانده آن پیوترکلیموك برعهده دارد و والنتین لبدوف مهندس کابین است.

خبرگزاری تاس اعلام کرد که سایوز ۱۳ ماموریت دارد تجارب قبلی سفاین کیهانی شوروی را در مورد سیستم‌های کابین سایوزها دنبال کندو مخصوصا در زمینه هدایت دستی و هدایت‌خودکار سفاین سرنشین‌دار کیهانی و شیوه های هدایتی مستقل در سیستم های مختلف‌آزمایشهایی انجام دهد .گزارش خبرگزاری تاس حاکی است که حال فضانوردان در سایوز ۱۳ خوب است‌و تجهیزات آن‌بطور عادی کار میکنند.

کارشناسان‌آمریکایی امور فضایی‌عقیده دارند که سفینه سایوز ۱۳ شوروی که از دوشنبه شب گردش مداری خودرا به گرد زمین آغاز کرده است احتمالادر صدد برخواهد آمد به ماهواره بدون سرنشین کاسموس ٦۱۳ که در اوایل ماه جاری‌بوسیله دانشمندان شوروی‌در مدار بالای جوزمین قرار گرفته است متصل شود .

«جزاوبرگ» سروان نیروی هوایی آمریکا و کارشناس انستیتوی اطلاعاتی وزارت دفاع آمریکا که در امورمربوط به فعالیتهای کیهانی شوروی تخصص دارد ضمن اظهار عقاید و پیشگویی‌های بالا اظهار نظر کرده است که سایوز ۱۳ احتمالا بین ۱۸ تا ۲۰ روز درفضا باقی خواهد ماند . کارشناسان‌آمریکایی همچنین خاطر نشان میکنند که دو سرنشین سایوز ۱۳ شوروی به ادوات وتجهیزات بسیار کار آمدی مجهز هستند تا ستاره دنباله‌دار قرن(کاهوتک) را رصد و مطالعه کنند.

در گزارش تاس گفته شده که برای این منظور یک تلسکوب از نوع «اریون» که بااشعه مافوق بنفش کار میکند در سایوز ۱۳ تعبیه شده است.

دیروز سه‌فضانورد آمریکایی که با سفینه‌اسکای لب سوم پرواز میکنندپیامی برای دو سرنشین سایوز ۱۳ شوروی فرستادند و آرزو کردند که ماموریت آنها موفقیت آمیز باشد .

انفجارهای پی‌درپی لندن رابه‌لرزه درآورد

لندن - خبرگزاریها - درچهارانفجار پی‌درپی که دیروز درنقاط مختلف لندن روی داد پایتخت انگلیس را به لرزه درآورد و ٦٤ نفر را مجروح کرد .

یکی از انفجارها درادراه مرکزی پست لندن روی داد . این بمب بصورت یک بسته پستی استتار شده‌بود .

اندکی پیش از وقوع انفجار یاد شده ، یک اتومبیل حامل مواد منفجره درخیابانی که فاصله کمی از اداره پست لندن دارد دچار انفجار گردید و ۵۲نفر زخمی‌شدند . پلیس‌لندن‌اظهار نظر کرده است که این خرابکاری بدست چند نفرازتروریستهای ارتش جمهوریخواهان ایرلند صورت گرفته است .

مقامات اسکاتلندیارد اظهار امیدواری کرده‌اند که امروز مشخصات ۳ مرد ناشناس‌را که اتومبیل حامل بمب‌بوسیله آنها درنزدیکی اداره مرکزی پست لندن پارك شده بود اعلام کنند .

در انفجار بمب در اداره پست مرکزی لندن ۳٤ نفر از ۵۲ نفری که آسیب دیدندزن‌بودند . ۹ نفر ازکسانی که دراین حوادث مجروح شده‌اند هنوز در بیمارستان بسر میبرند و جراحات دو نفر از آنها شدید است .

ساختمان اداره پست مرکزی لندن براثر انفجار دیروز آسیب شدیدی‌دیده است .

یخسازی اسکاتسمن ۱۰۰ کیلو در۲٤ ساعت وارد شد. فروشگاه منص

«کن‌یرانگ» مهندس پرواز پان‌امریکن دیروز دریک مصاحبه مطبوعاتی در رم گفت که بطور معجزه‌آسائی از مرگ نجات یافته‌ولی‌با اینحال هرگز نمی‌تواند صحنه‌هائی را که بچشم دیده است فراموش کند .

درعکس «کن‌یرانگ» دراین مصاحبه و همسر او درکنارش دیده‌میشوند. همسر «یرانگ» هنگام وقوع حادثه درشهر رم بود .

عکس رادیوئی اطلاعات

بخلاف گزارش های قبلی کمك خلبان و سرنشینان هواپیما زنده هستند

کماندوها،در کویت تسلیم شدند

کویت- رویتر- آسوشیتدپرس - خبرگزاری فرانسه- کوماندوی فلسطین که حوادث وحشتناک فرودگاه‌های «فیومی‌جینو» در رم و «آتن» را بوجود آوردند سرانجام دیشب در کویت گروگانهای خود را آزاد کرده و تسلیم مقامات کویتی شدند. باین ترتیب خونین‌ترین ماجـرای راهزنی هوائی‌پایان‌یافت. هواپیمای لوفت‌هانزا که‌نزدیکی های ظهر دیروز بدستور تروریستها از فرودگاه آتن پرواز کرده بود در ساعت یک وسی دقیقه بعد از ظهر دیروز از بنزین‌گیری در فرودگاه دمشق‌بار دیگر به پرواز درآمد و بلافاصله فرودگاههای بحرین، بیروت، ابوظبی، بغداد بسته شد و هواپیما پس از مدتی پرواز برفـراز عراق سرانجام‌نزدیکی‌های ساعت‌هفت‌بعدازظهر درفرودگاه کویت بزمین نشست .

راهزنان هوائی پس از یک مذاکره رادیوئی باشیخ سعدالعبدالله وزیر کشور ودفاع کویت که بسرعت دربرج کنترل فرودگاه حضور یافته بود آمادگی خود را برای آزاد کردن گروگانها اعلام داشتند اندکی بعد دوازده مسافر و سرنشین هواپیما که کماندوها به گروگان‌گرفته بودند آزاد شدند و یکسر از فرودگاه به میهمانخانه‌بزرگ شهر انتقال یافتند- پس از آن کماندوها که عده آنها پنج نفر بود بدون اسلحه از هواپیما خارج شده و تسلیم ماموران پلیس کویت شدند .

سن تروریستها بین ۲۲ و ۳۰ می‌باشد ورئیس‌آنها مرد تنومندی است که کت سرخ پوشیده بود .

تسلیم شدن کماندوهای فلسطین زیر نظارت ژنرال عبداللطیف تویني معاون وزارت کشور کویت انجام شد. بلافاصله پس از خارج شدن تروریستها از هواپیما به دستهای آنها دستبند زده و بیک پایگاه هوائی که در نزدیکی فرودگاه غیر نظامی قرار دارد انتقال یافته وتحت بازجوئی قرار گرفتند .

ماموران پلیس کویت از داخل هواپیما دو قبضه تفنگ خودکار، پنج هفت‌تیر وشش نارنجک دستی ودو نارنجک آتش‌زا پیدا کردند .

گروگانهائی‌که آزادشدندعبارت بودند از پنج ماموریلیس ایتالیا، دو تبعه آلمان ویک حبشه‌ای که هنوز هویتش روشن نشده است. گروگانها ساعت نه‌ونیم بامداد امروز با یک هواپیمای شرکت لوفت‌هانزا پایتخت کویت را ترک گفتند .

برخلاف آنچه که دیروز گفته می‌شد هیچ‌یک از گروگانها در داخل هواپیما اعدام نشده بودند .

کماندوها تنها روز دوشنبه یک کارگر ایتالیائی را در فرودگاه آتن بقتل رسانیده و جسد او را از هواپیما بیرون انداخته بودند. وزیر کشور کویت اعلام داشت که بازجوئی از کماندوهای دستگیر شده از دیشب دریک پایگاه نظامی کویت آغاز شده است. کماندوها هنگام‌پیاده شدن از هواپیما در حالی‌که خبرنگاران عکاس از آنها عکس‌برداری می‌کردند فریاد می‌زدند :

«ما عرب فلسطین هستیم ما برای پاسخ دادن به توطئه‌هائی که علیه ملت فلسطین بعمل می‌آید و برای پاسخ دادن به کسانی که در صدد نابودی فلسطینی‌ها هستند این حادثه را بوجود آوردیم .

شرکت هواپیمائی لوفت‌هانزا اعلام کرد که‌برخلاف ادعای کماندوها کمک خلبان هواپیما بدست تروریستها کشته نشده وهمه سرنشینان هواپیماصحیح و سالم‌هستند.

دوشیزه «امیل» یکی از میهمانداران هواپیماکه‌دیشب آزاد شده به خبرنگار خبرگزاری فرانسه گفت: یکی از کماندوها در جریان زد وخورد فرودگاه «فیومی جینو» از ناحیه سر زخمی شده بود وی اضافه کردکه‌کماندوها در این مدت چهل ساعت که آنها رادرهواپیما به گروگان گرفته بودند هیچگونه اظهارات سیاسی نکردند ودرباره علت اقدام خود توضیحی ندادند ولی پیوسته به‌گروگانها می‌گفتند : شما برادران و دوستان ما هستید و قصد آزارتان را نداریم .

پس از آزادی گروگانها و دستگیر شدن کماندوها هنوز هویت اصلی رباینده‌گان هواپیما وعلتی که آنها را باین کشتار وحشیانه وادار کرد معلوم نشده است .

کماندوها ظاهرا بهیچ یک از سازمانهای فلسطین بستگی ندارند آنهاهنگام پیاده شدن از هواپیما خود را عرب فلسطین معرفی کردند .

اعدام فوری هواپیما ربایان

لندن- خبرگزاری فرانسه- گوردون‌هولی رئیس‌انجمن خلبانان غیرنظامی انگلیس دیشب از کلیه دولت های جهان درخواست کرد که نسبت به راهزنان هوائی همان روش اسرائیل‌را پیش گیرند. وی تاکید کرد که خلبانان غیر نظامی معتقدند که تنها راه کنترل تهدید هواپیما ربائی اعدام فوری راهزنان هوائی است وهیچ عامل دیگری نمی تواند این افراد متعصب را از دست زدن به عملیات وحشیانه باز دارد .

رئیس انجمن‌خلبانان انگلیس گفت این مسئله که فرودگاه لودو هواپیماهای ال . عال از دستبرد راهزنان هوائی در امان مانده واقعا جالب توجه است. مانصور میکنیم که‌روش‌محکم اسرائیل‌نسبت به‌آدمکشان آنها را ازحمله به هواپیما های ال عال و فرودگاه لود باز میدارد.

عرفات وشوروی ، حادثه رم‌رابشدت محکوم کردند

بیروت - رویتر- خبرگزاری فرانسه - موج عظیم اعتراض و اظهارتنفرکه بدنبال‌فاجعه خونین فرودگاه رم بوجودآمده همچنان بالا می گیرد. بسیاری‌از محافل عربی و فلسطینی این حادثه را بعنوان یک توطئه نفرت‌آورعلیه فلسطینی ها و ملت عرب‌معرفی می کنند .

خبرگزاری فلسطینی وفا دیشب گزارش داد سوء قصد فرودگاه ایتالیا که به قیمت جان دهها نفر تمام شد توطئه‌ای است که هدف آن مجسم کردن‌یک چهره غیرواقعی از ملت ما در انظار جهانیان است .

خبرگزاری وفا افزود که سازمان مقاومت فلسطین با هرگونه‌عملیات‌غیرانسانی بشدت مخالف است و به سرویس‌های مخفی سازمان فلسطین دستور داده شده است‌که درباره‌هویت وهدف‌عاملین سوء قصدتحقیقات جامعی بعمل آورد. ضمنا یاسر عرفات رئیس کمیته اجرائیه سازمان آزادی بخش فلسطین دیروز بوسیله تلفن با سلطان حسن دوم تماس گرفت تاسف و تالم عمیق خود را ازمرگ چهار کارمند عالی‌رتبه مراکشی در جریان حوادث فرودگاه رم‌ابراز داشت .

عرفات در جریان این مکالمات تلفنی پس از آنکه مرگ چهار مراکشی را صمیمانه به پادشاه مغرب تسلیت گفت‌تاکید کرد که سازمان مقاومت در این جنایت دست نداشته است .

در رباط اعلام شد که از جانب شاهنشاه ایران و آقای هویدا نخست وزیر پیام های تسلیت بعنوان سلطان حسن‌دوم مخابره شده است .

جبهه انقلابی خلق برای آزادی فلسطین شعبه سازمان ژرژ حبش‌نیزبا صدوراعلامیه‌ای دربیروت عملیات‌فرودگاه «فیومی جینو» را محکوم کرد .

دیشب هیئتی‌از طرف‌سازمان آزادی بخش‌سازمان فلسطین‌به سفارت ایتالیا در بیروت رفته و از طرف کمیته‌اجرائیه سازمان آزادی بخش فلسطین تسلیت گفتند .

در قاهره اتحادیه کارگران حمل‌و نقل مصر با صدور اعلامیه‌ای حمله به هواپیمای پان‌امریکن و ربودن هواپیمای لوفت‌هانزا را محکوم کرد .

در این اعلامیه گفته شده است که این گونه عملیات به آرمان عرب‌وفلسطین لطمه‌شدید وارد میکند .

در مسکو روزنامه ایزوستیا ارگان دولت شوروی سوء قصد فرودگاه رم را بعنوان یک اقدام «تحریک آمیز خونین» توصیف کرده است ، و آن را محکوم کرده است .

ایزوستیا در یک گزارش‌سه ستونی جریان ماجرا را ازقول خبرنگار خود دررم انتشارداده و یادآور شده‌است که‌پادگورنی صدر هیئت رئیسه شورای‌عالی اتحاد جماهیر شوروی سال گذشته سوء قصد خونین‌مونیخ را بشدت محکوم کرده بود .

از فحوای گزارش هائی که راجع به ماجرای حمله به هواپیمای امریکائی‌در مطبوعات مسکو انتشار یافته است چنین برمی آید که به عقیده مقامات شوروی اسرائیل در پشت‌پرده دربوجود آوردن‌حوادث خونین فرودگاه های رم و آتن دست داشته است .

نمایندگان پارلمان ایتالیا خواستار استعفای‌دولت شدند

۳۲ کشته، نتیجه حمله به‌فرودگاه«رم»

کویت- در ماجرای غم‌انگیز حمله تروریستها به هواپیمای امریکائی جمعا ۳۲ نفر کشته شدند ۳۱ نفرآنها در رم و یک نفر ایتالیائی در آتن توسط کماندوها بقتل رسیدند .

در این حادثه یک هواپیمای امریکائی منفجر شد اما به هواپیمای لوفت‌هانزا آسیبی وارد نشد .

کشورها و شخصیت‌ها و روزنامه‌های جهان این حادثه خونین را محکوم کردند و اعراب، عوامل‌اسرائیل را به دست داشتن درآن متهم کردند. در ایتالیا این حادثه عکس‌العمل شدیدی داشت. در جلسه دیروز پارلمان‌ایتالیا نمایندگان دست راستی و دمکرات مسیحی با فریادهای خشونت‌آمیز به سیاست وروش وزیر کشور در طرز مقابله با تروریستها شدیدا اعتراض کردند، ودر حالی‌که وزیر کشور درباره این حادثه توضیح میداد نمایندگان فریاد میزدند خجالت‌آور است، شرم کنید، استعفا بدهید، دولت اشک تمساح میریزد، وزیر کشور ایتالیا گفت احتمالا سازمان جبهه آزادی‌بخش فلسطین که سال گذشته به فرودگاه لود در اسرائیل حمله برد ومسافران را قتل عام کرد مسئول حادثه فرودگاه رم بوده است .

بازگشت نخست‌وزیر مغرب

رباط- اجساد چهارکارمند عالی‌رتبه مراکشی که در فرودگاه رم بقتل رسیدند بامداد امروزبا یک هواپیمای مخصوص به پایتخت مراکش انتقال یافت .

یک مقام مطلع اظهارداشت احمد عثمان نخست وزیر مراکش‌که‌همراه‌این شخصیت ها برای یک دیدار رسمی از ایران ، به تهران میرفت‌نیز به رباط بازگشته و دیدار رسمی وی از تهران به بعد موکول شده است . هنگام وقوع حادثه نخست وزیر مغرب‌که سوار یک‌هواپیمای ارفرانس بود در نزدیکی‌محل فاجعه‌بوداماتروریستهابوجود او بی نبردند و وی‌جان‌سالم بدر برد .

لباسشوئی تلویزیون

وستینگهاوس

Westinghouse رقیب ندارد

گروه‌شرکتهای‌تولیدی‌وواردا‌تی ماشین‌آلات‌راه‌سازی‌وساختمانی

ارکان ماشین‌وزنه

ماشین رول‌رولر

خیابان‌آیزنهاور - مقابل دانشگاه آریامهر شماره ۶۲۸ و ۶۴۶

تلفن : ۹۵۹۰۷۸ - ۹۶۲۴۵۹ - ۹۵۲۸۹۹ - ۹۵۹۰۰۲ - ۹۵۸۵۵۵

LIEBHERR

تاورکرین - بچینگ پلانت - تراک میکسر

لیبهر

نماینده انحصاری : ارکان ماشین - وزنه

هوای گرم و مطبوع با

هیتر

یلدار

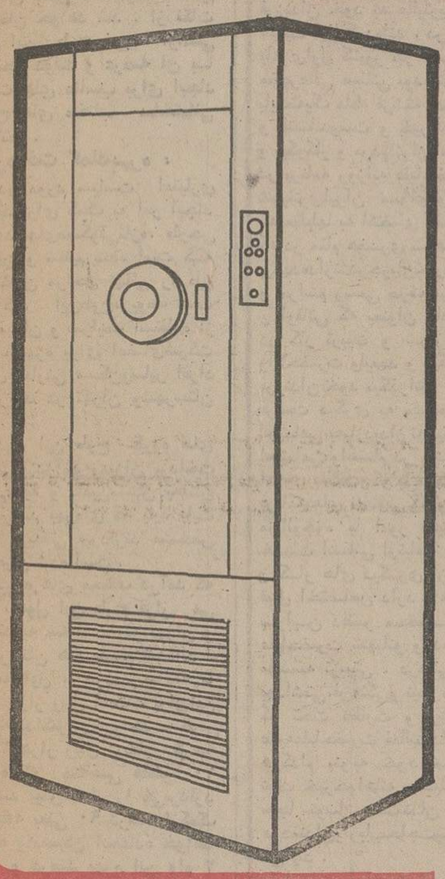

مخصوص سالن های بزرگ رستورانها ادارات - مساجد سینماها - منازل

شرکت تراک راه

سازنده ونماینده انواع ماشین آلات ساختمانی وراه سازی

دمپر، سردویبران، نوارنقاله، فیدر ماسه خشک‌کن، بتونیر، سنگ شکن

تخت طاووس چهار راه فرح تلفن ۸۴۴۰۸۰ - ۸۴۸۰۶۰

صندوق پستی ۱۵۸۵-۱۱ تلگرافی تراک‌راه کمپ

هاتص HATZ

نماینده انحصاری موتور دیزل هاتص درایران

شرکت شره (بامسئولیت محدود)

ازاول دیماه از ۸ صبح الی ۱۷ ½ یکسره دائر میباشد.

خیابان آیزنهاور - چهارراه اسکندری - شماره ۱۸۸

تلفن: ۹۲۱۰۳۴-۳۷

ساعت ۱۱ روز جمعه ۳۰ آذر

یک روز فراموش نشدنی در انجمن دوشیزگان و بانوان

نمایش فیلم برفروش سال

قایقرانان

باشرکت منوچهر وثوق وپوری بنائی

خواننده استثنائی نسل جوان

داریوش

کمدینهای مشهور ایران

راما

حمیرای کوچه و بازار

بهار

فقط مخصوص خانواده‌ها

همراه باجوائز ارزنده از :

موکت مشهورپلاستر ، کاغذ دیواری پلاستر ، کاب‌پز گازی نپتون ، جاروی نپتون، پوشاك از تالار کسری ، رادیو فیلیپس ، دیك زودپزسب ،ساعت تیسوت ساخت سوئیس ،خمیر دندان پاوه ،لوازم آرایش‌لورا، ساعت مشهور زیماك ، کرم کنتس ، روکش مشهور کالی،محصولات گوشتی کادور ، هدیه‌ای از ماشین لباسشوئی کن‌وود و هدیه‌ای‌ازشامپو دیوا برای همه تماشاچیان

بلیط این جشن باشکوه را میتوانید همه روزه از دبیرخانه انجمن همچنین صبح جمعه از گیشه تهیه فرمائید

آدرس : خیابان بهار نبش نامجو ، تالار انجمن دوشیزگان وبانوان

از آقای محمود قربانی مدیریت کابارمیامی صمیمانه متشکریم

۶۷۸۴۶-آ

«سام‌پکین‌پا» نام‌آورترین کارگردان نسل حاضر - مردی که شیوه های تازه او در نشان دادن خشونت فطری بشر جنجالها برانگیخته است ، اینك آخرین وقویترین شاهکار پلیسی خود را تقدیم میکند

ازامروزفقط در سینما آتلانتیک

بعلت طولانی بودن فیلم سئانسها ۱۱ صبح - ۳ - ۵ر۱۵ - ۷ر۳۰ - ۹ر۴۵ بعدازظهر

نمایندگان فروش مینی‌رولز در تهران :

۱ فروشگاه میکی‌ماوس - خیابان پهلوی میدان ونك تلفن ۸۸۱۱۳۳

۲ - فروشگاه بابانوئل - خیابان ویلای شمالی ، جنب کلیسا تلفن ۸۳۵۷۳۳

۳ - فروشگاه تیپ‌تاپ - خیابان پهلوی - بالاتر از سینما امپایر تلفن ۶۲۴۸۷۷

۴ - فروشگاه دخترك و پسرك - خیابان‌قدیم‌شمیران-سه‌راه‌ضرابخانه‌تلفن۷۷۰۰۷

انجمن دوشیزگان و بانوان

این کلاسها از هفته آینده در انجمن دوشیزگان‌وبانوان دایر میشود :

دوره خصوصی منشیگری - انگلیسی مبتدی- خیاطی-شیرینی پزی- آشپزی - آرایش‌وزیبائی- ماشین نویسی- فارسی- کاراته

کلاس ها زیر نظر دبیران مبرزوبا بهره‌گرفتن از بهترین وسایل اداره می‌گردد و درپایان به فارغ‌التحصیلان دیپلم داده می شود ..

برای نامنویسی به دبیرخانه انجمن(خیابان بهار شمالی -نبش نامجو - تلفن ۸۲۴۸۳۱ و ۸۲۳۷۳۷) مراجعه فرمائید .

انجمن فرهنگی ایتالیا

خرسند است به اطلاع برساند که کلاس های زبان ایتالیائی از روز ۱۳ دی ماه شروع خواهند شد. مهلت ثبت نام از روز چهارشنبه ۲۸ آذر ماه الی روز اول دی ماه خواهد بود .

آدرس خیابان حافظ کوچه هاتف پلاك ۱۱

دی پراکتراندگمبل کمپانی مقیم آمریکا

صاحب اختراع « روش و دستگاهی برای خشك کردن با آسپری در چند سطح» که در ایران بشماره ۹۹۷۲ به ثبت رسیده است بهره برداری از اختراع مزبور را پیشنهاد می‌نماید ، برای کسب اطلاع بیشتر به دفترحقوقی آقای دکتر حسن ستوده واقع در خیابان رشت شماره ۹۸ مراجعه فرمایند.

آ - ۱۷۴۱۹

دی پراکتراندگمبل مقیم آمریکا

صاحب اختراع « طریقه تهیه ترکیبات پاك کننده شامل آلفا - امیلازکاتالیست منفی » که در ایران بشماره ۸۵۷۶ به ثبت رسیده است بهره برداری از اختراع مزبور را پیشنهاد مینماید. برای کسب اطلاع بیشتر به دفتر حقوقی آقای دکتر حسن ستوده واقع در خیابان رشت شماره ۹۸ مژاجعه فرمایند.

آ-۱۷۴۱۹

شنبه‌هادنیای‌ورزش منتشرمیشود

شوئینگ SCHWING

نماینده انحصاری پمپ‌های بتن شوئینگ درایران

شرکت تکنوایس (سهامی‌خاص)

قسمت فروش وسرویس ولوازم یدکی

ازاول دیماه از ۸ صبح الی ۱۷ ½ یکسره دائر میباشد.

خیابان آیزنهاور چهارراه اسکندری شماره ۱۸۸

تلفن : ۹۲۱۰۳۴-۳۷

ایران-ایرتور

دوازده روز در بیروت ۱۸۹۰ تومان

شرکت هواپیمائی ایران- ایرتور یک مسافرت هوائی رفت و برگشت به بیروت برای ایام کریسمس و ژانویه با هواپیماهای جت بوئینگ ۷۰۷ و ۷۲۷ ترتیب داده است .

حرکت از تهران یکشنبه سوم‌دیماه وبازگشت از بیروت روز جمعه چهاردهم دیماه خواهد بود .

قیمت بالا شامل هزینه مسافرت هوائی به بیروت ، اقامت ، صبحانه و ناهار می‌باشد

برای کسب اطلاعات بیشتر و ذخیره جا خواهشمند است به آژانس مسافرتی خود تماس حاصل فرمائید

شرکت هواپیمائی ایران - ایرتور تلفن ۹۱۱۵۱۹ - ۹۱۱۵۱۸

آگهی تغییرات شرکت سهامی پورکان ثبت شده بشماره ۴۸۱۳

طبق صورتجلسات مجامع عمومی عادی‌سالیانه و عادی مورخ ۳۱ر۳ر۵۱ و ۳۱ر۳ر۵۲تغییرات زیر در شرکت مذکور بعمل آمد : ۱- آقای حسن مجاهد بسمت بازرس اصلی و آقای علی ایلخانی بسمت بازرس علی‌البدل برای مدتیک سال‌انتخاب شدند ۲- روزنامه اطلاعات جهت درج آگهی های شرکت تعیین شد۳- ترازنامه سال ۱۳۵۰ تصویب شد ۴- آقایان حسن دهدشتی و نصراله دهدشتی بسمت اعضاء اصلی هیئت مدیره و آقای بایگن درگریکوریان بسمت عضو علی‌البدل دوسال انتخاب شدند ۵ - آقای حسین دهدشتی بسمت مدیرعامل و رئیس هیئت مدیره و آقای نصرالله دهدشتی به سمت نایب رئیس هیئت مدیره انتخاب گـردیدند. ۶- آقای حسن مجاهد بسمت بازرس اصلی و آقای علی ایلخانی بسمت بازرس علی‌البدل برای مدت یکسال انتخاب شدند ۷- روزنامه اطلاعات جهت درج آگهی های شرکت تعیین شد۸-ترازنامه سال ۱۳۵۱ تصویب گردید ۹ - کلیه اوراق و اسناد بهاء دار بامضاء دو نفر از سه نفرآقایان حسین و نصراله (دهدشتی) و بانو زهرا نایب نصرالله با مهر شرکت معتبر خواهد بود و نیز اختیارات نامه برای انجام همه گونه عملیات‌بانکی و تجارتی و صنعتی بمدیر عامل شرکت داده می شود که طبق مقررات بازرگانی معمول دارند .

رئیس اداره ثبت شرکت ها و مالکیت صنعتی - حمید جمشیدی

م الف ۱۶۹۶۸ — آ - ۶۸۳۵۲

در صورت احداث ساختمانها بیش از دو طبقه

آپارتمان‌سازی، دهسال ازمالیات معاف میشود

وزیر آبادانی و مسکن اعلام کرد : بمنظور تشویق و کمکدر امر ایجاد واحدهای مسکونی، معافیت های‌مالیاتی‌تازه‌ای درنظر گرفته شده است ، بهمین جهت از این‌پس بلوک‌های آپارتمانی بیش‌از ۱۰ طبقه که‌برای طبقات مختلف مردم‌ساخته‌میشود بمدت ده سال از معافیت مالیاتی برخوردار خواهد بود .

گزارش خبرنگار ما حاکی است ، همزمان با تقدیم لایحه تعدیل اجاره بها ، دولت طرح های تازه‌ای دردست بررسی دارد که‌ازآن‌جمله طرح مربوط به تشویق در بخش ساختمانی برای ایجاد واحد های‌مسکونی جدیدو همچنین‌لایحه جلوگیری از افزایش بی‌رویه قیمت زمین که در دست بررسی و مطالعه نهائی است میباشد .

باتقدیم لایحه تعدیل اجاره بها به پارلمان ، روابط بین مالک و مستاجر روشن شد و حقوق هرکدام‌بطور وضوح‌تعیین گردید . ضمناباتصویب‌و اجراء مفاد این لایحه ، از افزایش بی‌رویه و غیر معقول اجاره بها جلوگیری خواهد شد .

*** جلوگیری از افزایش**

در طرح تشویق ایجاد واحد های مسکونی‌جدیددولت اقدامات تازه‌ای برای تامین مصالح ساختمانی با قیمت های مناسب بعمل خواهد آورد که از جمله باید به‌واردات سیمان باندازه کافی ، ازدیاد تولید مصالح ساختمانی در داخل و سیاست های اعتباری‌تازه‌برای سرمایه‌گذاری‌دربخش‌ساختمانی اشاره کرد .

در مورد جلوگیری‌از افزایش بی‌رویه قیمت زمین نیز دولت طرحی در دست مطالعه‌دارد که بزودی بصورت لایحه تقدیم پارلمان خواهد شد . از نکات مهم این طرح خرید اراضی توسط دولت و عرضه آن با قیمت های مناسب برای ایجاد طرح های مختلف ساختمانی میباشد .

*** پرداخت کمک‌بهره ،**

در مورد سیاست اعتباری جدید برای کمک به امر ایجاد واحد های‌مسکونی‌تازه، طرحی تدوین و تنظیم شده است که هم‌اکنون مراحل نهائی را طی می کند . این‌طرح‌مربوط است به میزان و شرایط استفاده از کمک بهره برای اعضای‌شرکت های تعاونی مسکن‌وسایر افراد کم‌درآمد در تهران وشهرستان ها .

در این طرح گروه های مختلف درآمد ومیزان پرداخت وام بهیه و تامین‌مسکن به‌آنان و درصد بهره‌ای که باید بابت وام دریافتی بپردازند مشخص و تعیین شده است .

گروه های مختلف درآمد که در شمول این طرح قرار می گیرند به سه دسته‌(در تهران و شهرستان ها) تقسیم شده‌اند . دسته اول با درآمد سالانه تا ۶۰ هزار ریال است ، برای‌این دسته‌حداکثرارزش‌واحد مسکونی ۳۵۰ هزار ریال درنظر گرفته شده که متقاضی فقط ۱۰ درصد پیش‌قسط را می‌پردازد و بقیه یعنی ۹۰ درصد ازکمک بهره وام‌مسکن استفاده خواهد شد و درصد بهره این وام ۲ درصد پیش‌بینی شده است .

دسته دوم با درآمد ۶۰هزار ریال تا ۱۲۰ هزار ریال است، برای این دسته حداکثر ارزش واحد مسکونی ۵۰۰ هزار ریال درنظر گرفته شده ، که ۱۵ درصد پیش‌قسط آن توسط متقاضی تامین و ۸۵ درصدبقیه ازکمک بهره‌وام‌مسکن استفاده خواهد شد . بهره وام این دسته ۳ درصد پیشنهاد شده است .

دسته سوم بادرآمد از ۱۲۰ هزار ریال تا ۲۴۰ هزار ریال است و حداکثر ارزش واحد مسکونی این دسته ۹۰۰ هزار ریال است که ۲۵ درصد پیش‌قسط توسط متقاضی تامین و ۷۵ درصد بقیه از کمک بهره وام مسکن استفاده می گردد . بهره وام این دسته ۶ درصد درنظر گرفته شده است .

پانزدهمین سالروز وصلت فرخنده شاهنشاه و شهبانو

فردا مصادف است با پانزدهمین سالروز وصلت فرخنده شاهنشاه و شهبانوی ایران .

طی سال هایی که براین پیوند خجسته میگذرد هر روز دلیلی تازه بر اصابت نظر شاهنشاه در تشخیص اختصاصات و امتیازات و صفات عالیه دختر جوانی که پانزده سال پیش به همسری برگزیدند ،بدست آمده است. چه ، علیاحضرت شهبانو فرح پهلوی گذشته از آنکه وظایف خطیر خود را بعنوان یک همسر شایسته و یک‌مادر نمونه در کنار شاهنشاه و فرزندان خود به عالیترین کیفیت ایفا کرده‌اند ، در مقام بانوی‌اول کشور نیز همواره مظهرعالی صفاتی بوده‌اند که بایسته‌یک ملکه فرشته خصال و انساندوست و خیراندیش و نیکوکار و مردم نواز است.

در برنامه روزانه علیاحضرت شهبانوی‌ایران ،سوای‌اوقاتی که‌معظمله به اقتضای وظایفی که در مقام همسری شاهنشاه برعهده‌دارند‌درجریان‌تشریفات و مراسم رسمی صرف میکنند و اوقاتی که بعنوان مادر ، در کار تربیت و سرپرستی والاحضرت ولیعهد و دیگر فرزندان خود میگذرانند ، هر فرصت دیگری به خدمات اجتماعی،به‌بازدیداز تاسیسات اجتماعی واهتمام در پیشرفت امور ، به‌گفت‌وگو با مسئولان برنامه های مختلفی که وجها من‌الوجوه با امور خیر و خدمات انسانی ارتباط دارد و کار های دیگری ازین قبیل اختصاص دارد . علاوه براین دفتر مخصوص علیاحضرت شهبانو و دهها موسسه تربیتی ، درمانی ، بهداشتی،فرهنگی‌و نیکوکاری که تحت نظارت و ریاست عالیه‌علیاحضرت فعالیت‌دارند، هرکدام بنوبه خود مجری نیات خیرخواهانه معظمله و ملجا توسل مستمندان و دردمندان‌وارباب‌حاجت‌بشمار می‌آیند .

فرصت را غنیمت شمرده ، سالروز وصلت شاهنشاه و شهبانو را به خاندان جلیل سلطنت و عموم مردم ایران تبریک میگوئیم .

چگونگی فاجعه‌رم از زبان دو مسافر ایرانی

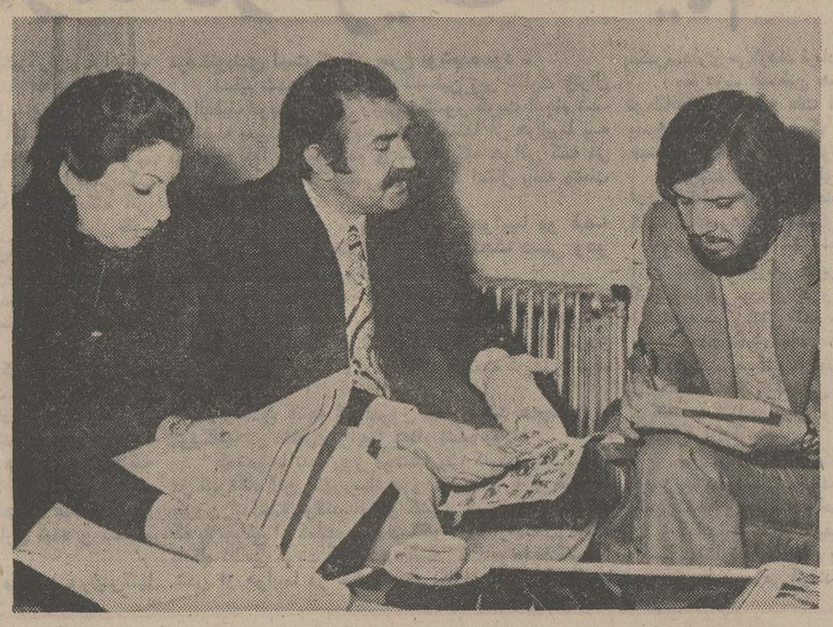

آقای مجید وکیل‌التجار وهمسرش‌ماجرای وحشتناکی را که برآنهاگذشته برای خبرنگار اطلاعات شرح میدهد .

از خلیل بهرامی

*** ما فکر میکردیم ناپیتان شوخی میکند !**

مجید وکیل‌التجار و همسرش نصرت ، تنها دو مسافر ایرانی هواپیمای پان‌آمریکن بودند که همانند پانزده مسافر دیگر این هواپیما بطرز معجزه‌آسائی‌ازحادثه فرودگاه رم جان سالم بدربردند. وکیل‌التجار که مهندس یکی از شرکت های معدنی دولتی استو همسرش دیشب پس از ۲۴ ساعت اقامت بیشتر دررم و بدنبال‌ماجرای حمله کماندو های فلسطینی به فرودگاه رم به تهران بازگشتند . آنان برای تعطیلات به رم رفته بودند و دربازگشت به وطن فقط جان سالم سوغات آوردند !

بشرحی که آنان تعریف میکنند زنده ماندن آنان واقعا یک معجزه بود .

همسر وکیل‌التجار گفت :

«من زندگیم را مرهون هوشیاری و تردستی شوهرم میدانم . نمی‌دانید دران اوضاع و احوال که همه گیج بودند چگونه مجید افکارش را متمرکز کرد و تنهاراه نجات رایافت وگرنه ماهم دراردیف قربانیان این جنایت فجیع‌قرارمی‌گرفتیم».

وکیل‌التجار حرف همسرش را برید و گفت « قسمت بود . خدا بمارحم کرد.»

«فاجعه آنقدر عظیم بود که توصیف آن آسان نیست ، قربانیان این فاجعه حتی فرصت فریاد کشتن رأهم نداشتند.»

*** شوخی بی‌مزه**

وکیل‌التجار ادامه داد :

اوضاع در فرودگاه رم عادی بود ، مسافران تقریبا همه درجای خود نشسته بودند و کمربند ها را بسته بودند ، ولی هنوز به پرواز هواپیما نیم ساعتی مانده بود. هواپیما در حدود ۶۳مسافر داشت و در انتظار سوار شدن مسافرانی بود که باپرواز دیگری از نیویورک میرسیدند تا در این ضمن هواپیما هم سوخت گیری کند . ماآخرین کسانی بودیم که از رم سوار هواپیما شدیم».

دراین اوضاع واحوال آرام بود که ناگهان کاپیتان اعلام کرد که کماندوهابه‌هواپیماحمله‌کرده‌اند. برای همه مسافران اخطار کاپیتان نوعی شوخی بود . من به‌همسرم گفتم ،چه شوخی بی‌مزه‌ای ، ولی لحظه‌ای بعد او وحشت‌زده و عصبی از همه مسافران خواست که به‌انتهای هواپیما بروند وروی کف هواپیما دراز بکشند».

مکاپیتان حرفش تمام نشده بود که ناگهان صدای انفجاری از جلو هواپیما را به لرزه در آورد و کلیه مسافرانی راکه در قسمت فرست کلاس نشسته بودند جابجا به‌هلاکت رسانید .

چهار شخصیت مراکشی از جمله کشته شدگان بودند. همسرکاپیتان هم که در آنجا نشسته بود کشته شد و کاپیتان زخمی گردید».

در این حیص و بیص من دست همسرم را گرفتم و به آرامی به عقب هواپیما رفتم که ناگهان بمب دیگری در جلوی هواپیما منفجر شد و مجددا در میان دود غلیظی به وسط هواپیما بازگشتیم .»

*** فرار از پنجره**

« من این بمب را به چشم خود دیدم ، کوچک بود و به شعاع یک متر در یک متر جلو هواپیما را سوراخ کرد. مادرجستجوی جای امنی‌بودیم که بمب‌دیگری در عقب هواپیما منفجر شد و در این لحظات بود که میهمانداران پنجره های جانبی که باقی‌مانده بودهواپیما را از هر نقطه که میسر بود ترک کردند .

ما مدتی خود را پشت دیواری ، سراسیمه و وحشت زده مخفی کردیم ، پاهایمان قدرت حرکت نداشت تا آنکه ماموران فرودگاه آمدند و ما را نجات دادند و گفتند که کماندوها با لوفت‌هانزا رفته‌اند . ماجرای فرودگاه رم فقط در شش دقیقه اتفاق افتاد .

*** فداکاری شوهر**

خانم وکیل التجار گفت :

« شوهرم یک فداکاری دیگر هم در حق من انجام داد و آن زمانی بود که از روی بال هواپیما میبایستی خود را پرت میکردیم . در این جریان چشم جائی را نمیدید پریدن ازفاصله چهار متری تا سطح زمین‌دست و پای‌عده‌ای از مسافران‌فراری را شکست . از اینرو مجید ابتدا خود را پرت کرد و بعد من خود را در آغوش او انداختم .»

دو مسافر ایرانی همانند بقیه نجات یافتگان ، پولها و کیف های دستی خود را در جریان این واقعه از دست دادند و سوغات آنان از سفر تعطیلات رم جان سالم بود.

سفارت ایران در رم برای‌این زوج یک برگ گذرنامه صادرکرد و آنان پس از ۲۴ ساعت استراحت و اقامت در رم با جیب خالی‌به تهران بازگشتند !

فرار هواپیما را باز کردند ومن با دیدن نور بطرف این پنجره رفتم ابتدا همسرم را بروی بال هواپیما انداختم و خودم نیز بدنبالش رفتم و بعد سراسیمه فرار کردیم و در گوشه‌ای در پشت دیواری پنهان شدیم . کماندوها مسلسل بدست‌همانند دیوانگان محیط فرودگاه رابه تسلط خود در آورده بودند ، هیچ کس نمیدانست جریان از چه قرار است ».

در نزدیکی‌هواپیمای‌پان‌آمریکن هواپیمای لوفت‌هانزا وارفرانس پارک کرده‌بودند و اگرکماندوها به عوض لوفت‌هانزا هواپیمای ارفرانس را انتخاب میکردند فاجعه عظیمتر میشد . آماپلیس هواپیمای ارفرانس را به آن دلیل که نخست وزیر مراکش در آن نشسته بود در کنترل داشت .

کوهی‌از دود از هواپیمابلند بود و بقیه مسافران با نیمه

فروشندگان مواداولیه ژاپن بایران می‌آیند

*** سفر هیاتهای‌ایرانی‌برای خرید کالا بعلت تعطیلات سال نو مسیحی به‌تاخیر افتاد .**

امروز اعلام شدکه برای خرید مواد اولیه فعلا بجای اعزام سه هیات بخارج از کشور ، یک هیئت ژاپنی وارد تهران خواهد شد .

معاملات احتمالی باهیات‌ژاپنی وبعد از آن با هیئتهای دیگر در زمینه مواد اولیه صنایع ایران از جمله ورق آهن ، الیاف مصنوعی، پی. وی. سی، مواد شیمیائی، مواد رنگی ، پلاستیک ظرف چند روزآینده بتهران می‌آید .

امروز گفته شد، سفر هیاتهای ایرانی که قرار بود بنمایندگی از جانب تمام صنایع کشور باتفاق مقامات وزارت اقتصاد ظرف این هفته عازم کشورهای اروپائی، ژاپن و آمریکابرای خرید و سفارش مواد اولیه شوند بتاخیر افتاد. این‌تاخیر بعلت نزدیکی تعطیلات‌کریسمس و ایام ژانویه در کشور های غربی میباشد و پس از این تعطیلات‌هیاتهای مذکور بلافاصله عازم این کشورها میشوند.

*** ترکیب هیات**

هیات ژاپنی که ظرف چندروز آینده به تهران خواهد آمد متشکل از مدیران و نمایندگان تمام تولید کنندگان مواداولیه‌ای است که مورد نیاز صنایع ایران میباشد، در این هیات مقامات دولتی ژاپن‌نیز شرکت دارند و در تهران در کنار مذاکرات بخش خصوصی‌ایران بابخش خصوصی ژاپن‌شرکت می‌کنند .

سفر ناگهانی هیات ژاپنی به تهران قبل از اعزام هیات ایرانی به این کشور نشان موفقیت طرح تامین مواداولیه مورد نیاز صنایع ایران در سال آینده خواهد بود ، زیرا بحرانهای فعلی اقتصادی جهان بویژه کمبودمواد اولیه که بحران انرژی آنرا تشدید کرده است، این احساس و نگرانی را بوجود آوردمکه دسترسی به مواد اولیه درسال ۱۹۷۴ مشکلاتی را دربرخواهد داشت .

۲۰۸ پزشک فارغ‌التحصیل خارج استخدام شدند

هنگام بررسی بودجه‌مربوط به‌کمک به جمعیت‌شیروخورشید سرخ و هیئت کمک به آسیب دیدگان‌درکمیسیون‌بودجه‌مجلس شورای ملی ، دکتر حسین خطیبی در مقام‌مدیرعامل‌جمعیت شیروخورشید سرخ اعلام کرد ۲۰۸ طبیب فارغ‌التحصیل مقیم خارج از کشوراستخدام‌شده‌اند که بزودی بوطن بازمیگردند و مشغول کار خواهند شد .

بیمارستانها

دکتر خطیبی مدیرعامل جمعیت شیروخورشید سرخ ایران در خصوص کنفرانس جهانی صلیب‌سرخ که درتهران تشکیل شده است گفت دراین کنفرانس بیش ازیکهزار تن از طرف دولتهای جهان وجمعیت های صلیب‌سرخ‌شرکت کردند. همه این عده بخرج دولتها و جمعیتهای صلیب سرخ جهانی بتهران آمدند و همه هزینه‌های خود را اعم از کرایه هواپیما وهتل و غذا را خودشان پرداختند .

مدیرعامل جمعیت شیروخورشید سرخ ایران در خصوص سیاست‌درمانی‌کشور گفت :

بیشتر مشکل امر درمانی کشور نداشتن نیروی انسانی کافی است والا ساختمان و بیمارستان و پول داریم .

درخصوص بودجه جمعیت شیروخورشید سرخ ایران ، دکتر خطیبی گفت‌بیمارستانهای شهرستانها را ما تحویل‌گرفتیم. بیمارستانهای مراکزاستانهاراهم تحویل خواهیم گرفت . ازموقع تحویل بیمارستانها تحول‌عظیمی در اداره بیمارستانها بوجود آمده ، ما چند کار کرده‌ایم : بیمارستانها را نوسازی ، تجهیزات بیمارستانها را کامل کردیم ودرکادر پزشکی وفنی آن اصلاحاتی بوجود آوردیم. در مورد کمبود پزشک از همه عوامل استفاده شد تا کادر پرستاری توسعه یابد . مشکل بهیار ما تا دوسال دیگر حل خواهدشد. دوآموزشگاه تربیت تکنیسین تاسیس و ۲۰۸ طبیب از فارغ‌التحصیلان ایرانی مقیم خارج از کشور استخدام کرده‌ایم که‌به‌کشور برمیگردند.

حقوق وظیفه و مستمری وحداقل حقوق افزایش‌میابد

از اول سال ۱۳۵۳ حداقل مجموع حقوق‌مستخدمین رسمی و پیمانی مشمول‌قانون استخدام کشوری هفت‌هزارو پانصدریال تعیین میشودوتفاوت آن باحقوق سابق نوعی از مزایا محسوب و در مورد مستخدمین رسمی از ان‌کسور بازنشستگی‌برداشت میشود .

جلسه کمیسیون استخدام مجلس شورای ملی ضمن تائید مطلب فوق موارد دیگری را نیز مورد تائید قرارداد که عبارتند از :

از اول فروردین ماه سال‌آینده حقوق وظیفه بگیران، مستمری‌بگیران‌ووراث قانونی مستخدمین غیر رسمی شرکت های دولتی که از حقوق وظیفه یا مستمری استفاده نمی کنند و یا اینکه قبل‌از تاریخ تصویب مقررات استخدامی شرکت های دولتی فوت شده‌اند تا میزان ۶۰۰۰ ریال مقرر در پایه یکگروه یک قانون استخدام کشوری تعیین میشودوبااصلاح‌تبصره ۲۱بودجه در مورد مستخدمینی‌که بموجب قانون باپستهای سازمانی‌مربوط ازیک وزارتخانه‌یا موسسه‌دولتی به وزارتخانه یا موسسه دولتی دیگر منتقل میگردند ، انتقال اعتبار سایرفوق‌العاده‌ها وهزینه های پیش‌بینی شده در قوانین استخدامی مربوطوهزینه های اداری انان نیز مجاز خواهد بود .

مدیر عامل شرکت توانیر :

کاهش تولید برق وخاموشی

بعلت کمبود آب سدها بوجود آمده است

بدنبال خاموشی‌متناوب برق برخی از خیابان ها و معابر تهران که ظرف دیشب وپریشب ادامه داشت، امرور مدیرعامل شرکت تولید وانتقال نیروی‌برق ایران «توانیر» اعلام کرد : خاموشی برق‌ظرف‌چند‌روز آینده با بکار افتادن مولد های ذخیره و پایان تعمیرات فصلی نیروگاه های طرشت ،فرحآبادو توربین سد ها بکی برطرف میشود .

مهندس جالینوس مدیر شرکت تولید و انتقال نیروی برق‌ایران افزود : بعلت کمبود بارندگی و پائین امدن سطح ابها درپشت سد های کشور ، رقم تولیدبرق کاهش یافته وهمین امرموجبات قطع برق دربعضی ساعات شب را فراهم کرده است .

قطع برق مناطق مختلف تهران با توجه به اولویت ها صورت گرفت و در این مدت از قطع برق کارخانجات و واحد های تولیدی بشدت جلوگیری شد.

مدیرعامل «توانیر» گفت : سطح آب در پشت بعضی از سدهای کشور ازحد متعارف‌نیز پائین‌تر آمده است ، بنابر این‌سعی می شود ، بلحاظ اهمیت این ابها درمصارف کشاورزی‌سال آینده، از تولید برق‌این‌سد ها صرفنظر

رئیس هواپیمابانیان گفت :

من بخاطر مردم دنیا مبارزه میکنم !

اخبار خارجی

کویت ـ رویتر ـ سردسته گروه تروریست های فلسطین دیشب در بازجویی‌های‌مقدماتی به مقامات کویتی گفت که او بخاطر جهان و مردم دنیاکه آمریکاواسرائیل آنان‌رامحکوم بمرگ کرده‌اند پیکار می کند!

رئیس گروه تروریست های فلسطینی دیشب بمدت بیش از دو ساعت به چندتن ازوزیران کابینه‌کویت و مقامات پلیس این کشور بازجویی پس داد . تروریست‌ها در این بازجویی نظرات خود و علت های ایجاد انفجار در هواپیمای‌پان‌آمریکن و ربودن هواپیمای لوفت‌هانزا به آتن را برای مقامات کویتی تشریح کردند. در مجموع‌حوادثی که‌ه‌تروریست‌فلسطینی‌آفریدند، ۳۲ تن کشته شدند .

گزارش دیگر حاکی است که افوام ، منسوبین ،بیوه‌زنان وکودکانی ک ر حادثه حمله تروریستهای‌فلسطینی‌به‌هواپیمای پان‌آمریکن دیشب و امروز با هواپیما های دربست وارد پایتخت ایتالیا شدند . آنها پس از آگاهی از مرگ عزیزان خودبشدت«شوکه» شده و شیون وزاری میکنند . گزارش رسیده حاکی است که براثر بی تابی منسوبین‌قربانیان حادثه رم هنگام ورود آنها به فرودگاه بین‌المللی لئوناردداوینچی صحنه هیرقت‌انگیزی بوجود آمده بود .

رئیس هیئت‌نفتی‌ایتالیا عازم تهران گشته شد

آبادان ـ باگشته شدن مهندس «نار چیزو» یکی از روسای عالیرتبه شرکت نفت ایران و ایتالیا (سریم) در فرودگاه رم ، سفر هیات‌نفتی ایتالیا به تهران و آبادان به آینده‌موکول شد .

مهندس «نارچیزو» جزو مسافران‌هواپیمای‌پان آمریکن بود که وسیله چریکهای‌عرب در فرودگاه رم منفجر شد .

اطلاعیه سفارت‌پادشاهی مغرب

مناسبت پیش‌بینی‌شده بود لغو میشود .

این اطلاعیه ازطرف سفارت پادشاهی مغرب‌درتهران منتشر شد .

بدنبال واقعه غم‌انگیزفرودگاه رم که منجر به مرگ دو وزیر و دو عضو عالیرتبه دولت مغرب گردید سفیر اعلیحضرت پادشاه مغرب‌درتهران تشکرات صمیمانه خود را به دربار شاهنشاهی و جناب آقای امیر عباس هویدا نخست‌وزیر ایران‌که از این واقعه غم‌انگیز مراتب همدردی‌خویش راابراز داشته بودند تقدیم میدارد . سفیر اعلیحضرت پادشاه‌مغرب با نهایت تاسف اعلام میدارد که جناب آقای احمد عثمان نخست‌وزیر تصمیم‌گرفته است که دیدار رسمی خود را که بدعوت همتای خویش جناب آقای امیرعباس هویدا قرار بود صورت گیرد ، به تاریخ دیگری موکول‌نماید . بنابراین کلیه مراسم پذیرائی که بدین

سهام وزیر

بقیه از صفحه اول

خود به بورس تهران مراجعه کرده‌اند .

مقامات بورس تهران تائید کردند که بسیاری از دارندگان سهام که کارمند دولت هستند ضمن مراجعه حضوری و یا بوسیله تلفن در مورد عرضه سهام خود به بورس تهران سئوالاتی را مطرح و آمادگی خود را برای عرضه‌سهام خود اعلام میدارند.

سهامی که به بورس تهران عرضه میشود دو نوع است‌یک نوع سهامی‌است که با ضوابط و مقررات بورس تطبیق میکند به‌متقاضیان این سهام‌راهنمائی لازم بعمل می‌آید . نوع دوم بعلت عدم تطبیق با ضوابط بورس برگردانده میشود.

مالیات بر ارث وراث طبقه اول کاهش وطبقه سوم افزایش یافت

بطوریکه وزیر دارائی اظهار کرد ، در اصلاحیه قانون مالیاتهای مستقیم تغییراتی در جهت‌ایجاد تسهیلات‌برای‌وراث طبقه اول داده شده است براساس این تغییرات حداقل بخشودگی سهم الارث هریک‌از وراث طبقه اول از ۴۰۰ هزار ریال به یک‌میلیون ریال‌افزایش یافته است.

ضمنابمنظورتشویق‌امرساختمان و کمک به‌وراث صغیر یک‌خانه متوفی تا پنج میلیون ریال یا یک آپارتمان تا ۶ میلیون مشمول مالیات برارث‌نخواهد بود .همچنین‌حداقل‌بخشودگی مالیات بر ماترک از۲ میلیون به ۵ میلیون ریال افزایش پیدا نمود . در مقابل به نرخ مالیات وراث طبقه سوم که عبارتند از عمو ، عمه ،دائی ، خاله و اولاد آنها بطور متوسط ده درصد افزایش داده شد

معاون مالی هواپیمائی کشوری بود

درخبر مربوط به تصادف راه قم ، دوشنبه ۲۲ آذر ستون خبر های تلفنی شهرستانها در نام یکی از کشته شدگان این تصادف اشتباها بجای معاون کل امور هواپیمائی کشوری با عنوان معاون کل امور مالی هواپیمایی ملی ایران یادشده که بدین وسیله‌تصحیح میگردد .

در قاچاق تریاك دخالت نداشتم

شماره گذشته ضمن خبر کشف یک بسته تریاک در کاروان حج از آقای علی نصیرانی نیز نام برده شده‌بود. امروز آقای نصیرانی به روزنامه مراجعه کرد و توضیح دادکه‌اودر این ماجرابهیچوجه دخالتی نداشته‌وبس ازتحقیقات لازم برائت او ثابت شده است.

پنج‌مجتمع شیر و گوشت وکشاورزی احداث‌میشود

*** در این مجتمع ها ، انگور، بذر ـ سبزی و صیفی ، گوشت دام و طیور ومواد لبنی تولید خواهد شد**

قرارداد ایجاد پنج مجتمع کشاورزی و شیر وگوشت‌جدید بین وزارت کشاورزی ومنابع طبیعی و بخش خصوصی به امضاء رسید .

این مجتمع ها عبارتند از : شرکت سهامی پاکدیس ، که مجتمعی برای فعالیت درتولید و استحصال انگور در منطقه آذربایجان غربی است و با ایجاد یکهزار هکتار تاکستان و تجهیزات و تاسیسات وابسته قادر خواهد بوددر سال چهارم فعالیت خودچهارهزار تن‌انگور و در سال های بعد تا ۱۲ هزار تن انگور برداشت نماید .

*** تولید بذر**

دومین مجتمع ، بنام شرکت «دشت» برای فعالیت در زمینه تولید بذور اصلاح شده‌سبزی و صیفی‌تازه و کنسروبسته‌بندی و عرضه و توزیع آن به بازار ایجاد شده است .

سخنگوی وزارت کشاورزی اضافه کرد : سومین مجتمع ، مجتمع شیر و گوشت مازندران است که با یک کارخانه شیر پاستوریزه بظرفیت ۱۵۰ تن با وسائل تهیه شیر خشک و پنیر و کارخانه خوراک دام و طیور بظرفیت ۱۰تن‌در ساعت ،غذای متراکم و یک گاوداری که با دو هزار راس گاو شیری‌اصیل آغاز بکار خواهد کرد .

*** مجتمع عرب‌آباد**

چهارمین مجتمع‌در عرب آباد قزوین احداث خواهد شد که نام آن مجتمع شیر و گوشت شرکت سهامی خاص صنایع کشاورزی میباشد . تولیدات سالانه این مجتمع ۲۵۰۰ تن شیر ، ۱۰۰ تن گوشت ، ۴۵۰ راس گاو و ۵۰۰۰تن غذای دام بصورت تر و خشک خواهد بود .

*** قرارداد پنجم**

پنجمین قرارداد مربوط به مجتمع زراعت و گوسفند داری زیبادهکده‌حومه شهرستان های آمل و بابل است .

مسیر جدید بزرگراه بازار تهیه شد

انصراف شهرداری از اجرای طرح و مقررات نقشه جامع تهران در منطقه بازاربااستقبال بازرگانان و پیشه‌وران این مرکز اقتصادی روبرو شد .

اکثر تجار و صاحبان مغازه‌ها و حجره‌های بازار ضمن اشاره به لزوم ایجاد راههای تازه در اطراف بازاروپارکینگ در این منطقه خاطر نشان ساختند که انتخاب مسیر جنوبی‌تری برای بزرگراه‌بازار منطقی‌تر است و بسود بازاریان می‌باشد .

خبر مربوط به تغییر عقیده شهرداری در مورد ترسیم خطوط مسیر بزرگ راه شرقی غربی تهران که از منطقه‌بازار عبورمی‌کند درشماره‌های‌گذشته اطلاعات چاپ شد . شهرداری! در این مورد توضیح داد که با تغییر مسیر بزرگ راه در منطقه بازار و انتخاب مسیر جنوبی‌تری برای این بزرگراه علاوه برجلوگیری از تخریب بخش بزرگی از مراکز داد و ستد بازار، شهرداری نیز از پرداخت دویست‌میلیون تومان پول بعنوان تاوان ملک فارغ می‌گردد زیرا هزینه احداث راههای جدید در مسیر جنوبی مجموعا بیست میلیون برآورد شده است .

*** مشخصات راه**

بزرگراه شرقی غربی تهران‌از مهرآباد جنوبی و یافت‌آباد و درمسیر راه‌آهن تهران ـ تبریز در نقشه جدید ترسیم گردیده است و برمسیر و محورخیابان شوش منطبق میباشد .

این بزرگ راه در بخش رباط کریم و جمال‌الحق بطرف شمال و موازی با محور مولوی کشیده خواهد شد ودرمنطقه سید نصیرالدین وارد مدخل بازارچه ملک‌آباد بازار تهران می‌گردد. این بزرگراه پس از عبور از سید نصیرالدین در مسیر راسته ملک‌آباد، انتهای بازارچه عباس‌آباد و درحریم حمام چال، چهارسوق بزرگ‌و چارسوق کوچک، هفت تن ، گذر لوطی صالح، باغ ایلچی، سید اسمعیل‌گذشته ودرمشرق میدان مولوی مجددا مسیر جنوبی‌تری را می‌پیماید و تا شرق تهران‌ادامه خواهدیافت ودر آنجا باز بطرف شمال منحرف می‌گردد .

شهرداری برای آنکه درمسیر این بزرگ راه تغییراتی داده شود، پیشنهادی را به انجمن شهر تسلیم خواهد کرد که‌در صورت تصویب این پیشنهاد طرح راهسازی این قسمت تغییر خواهد یافت .

خبرهای کوتاه

گشایش مرکز آموزش حرفه‌ای در پیشگاه اعلیحضرتین

پیش از ظهر امروز با تشریف فرمائی شاهنشاه آریامهر و علیاحضرت شهبانو به مرکز آموزش حرفه‌ای اوین وابسته به انجمن ملی حمایت کودکان مرکز فوق‌الذکر گشایش یافت . این مرکزبرای‌نگهداری کودکان‌عقب‌افتاده ذهنی و بررسی و شناخت و درمان آنها و آموزش‌مربیان کودکان عقب مانده مورد بهره برداری قرار می‌گیرد . این مرکز گنجایش نگهداری ۲۵۰ کودک عقب مانده بطور شبانه روزی و ۲۰۰ کودک را بطور روزانه دارد . بازدید اعلیحضرتین از این مرکز یکساعت و نیم بطول انجامید و شاهنشاه آریامهر هنگام ترک مرکز آموزشی علمی اظهار امیدواری کردند که مشابه این مرکز در نقاط مختلف کشور دایر گردد . اعلیحضرتین ازکارگاه های مختلف این مرکز و کلاس های درس و خوابگاههای کودکان بازدید نمودند .

در این بازدید روسای مجلسین ، رئیس‌هیئت مدیره و مدیر عامل شرکت ملی نفت ایران ، وزرای کشور و اطلاعات ، ژنرال آجودان شاهنشاه آریامهر ، رئیس کل تشریفات شاهنشاهی و اعضای مجمع عمومی و هیئت مدیره انجمن ملی حمایت کودکان افتخار حضور داشتند.

شورای بررسی قیمتها در حضور نخست‌وزیر

دیروزجلسه شورای‌بررسی قیمت‌ها در حضور نخست وزیر تشکیل شد . در این جلسه وزیران مسئول،رئیس بانک مرکزی و کارشناسان شرکت داشتند و گزارش اقدامات انجام شده ونتایج حاصله و دگرگونی شاخص قیمت‌ها به‌اطلاع رئیس‌دولت رسیدو نخست‌وزیردستورات تازه‌ای‌برای پی‌گیری‌اقدامات و بثمر رساندن تثبیت قیمتها تا پایان سال صادر کرد.

تولید کنندگان صابون های توالت دراین جلسه موافقت کردند تاقیمت کلیه صابونها را به‌نرخ خرداد برگردانند.

مراسم‌تحلیف‌کارآموزان قضائی

بامداد امروز مراسم‌تحلیف ۹۱ نفر از کارآموزان دوره دوازدهم قضائی با حضور آقای صادق احمدی وزیر دادگستری ورئیس دیوانعالی کشور و مقامات قضائی در سالن اجتماعات وزارت دادگستری برگزار شد .

دراین‌مراسم وزیردادگستری برنامه آینده این وزارتخانه را در شئون مختلف قضائی و اداری تشریح کرد وسپس جوائز نفرات اول تا سوم کارآموزان قضائی را اهداء کرد .

اعزام معلم فنی به‌باژیك

در سال تحصیلی جاری ۵۴نفراز دبیران ،کارشناسان مدیران و معلمان هنرستان ها و مدارس راهنمائی تحصیلی وتربیت‌معلم فنی برای‌آموزش و تحقیقات در رشته های مختلف آموزش صنعتی و راهنمائی تحصیلی به بلژیک اعزام میشوند .

این برنامه همه ساله تا پایان‌برنامه‌پنجم عمرانی اجرا خواهد شد و نیز متقابلا کارشناسانی در زمینه توسعه آموزش حرفه‌ای و راهنمائی به ایران خواهند آمد.

این تصمیمات در مذاکرات بعد از ظهر دیروز وزیر آموزش و پرورش با رئیس دانشگاه کار بلژیک که به ایران آمده است اتخاذ شد.

سقوط لیره انگلیس

ظرف دیروزوامروز لیره انگلیس دربازارآزاد دوریال دیگر سقوط کرد و از۱۶۹ ریال به ۱۶۷ ریال فروخته شد . در بازار آزاد ارزها گفته میشودکه‌موقعیت ارزها بتدریج تثبیت شده است و انتظار میرود بازار تا مدتی طولانی‌شاهدنوسان چندانی نباشد .

امروز مارک آلمان غربی ۲۷ ریال ، فرانک فرانسه ۲۰ر۱ریال ، فرانک سوئیس ۲۲ر۵ ریال‌ودلار ۷۱ر۵ریال بود .

پیست ها آماده است

فدراسیون اسکی ایران امروز اطلاع داد که پیست های شمشک، گاجره وآبعلی برای اسکی آماده است و علاقمندان این ورزش می‌توانند فردا و جمعه برای اسکی از پیست های مزبور استفاده کنند .

فروش ماهی آغازشد

فروش و عرضه انواع ماهی شمال در کلیه فروشگاه‌های سازمان تعاون شهر و روستا تحت نظارت بازرسان این سازمان شروع شد . به خریداران ماهی ، فقط یکصد ماهی سفید فروخته میشد ولی بهر میزان که لازم داشتندماهی کیلو و کفال در اختیار آنها قرار میگرفت بمناسبت آنکه بسیاری از مردم از توزیع‌ماهی اطلاع نداشتند کلیه شعب و فروشگاه‌ها خلوت بود و تنها درفروشگاه مرکزی تعداد خریداران ماهی افزایش یافته بود .

اطلاعیه اداره وظیفه عمومی

به کلیه پرسنل احتیاط ذخیره که برگ اعزام برای روز ۳۰ر۹ور۵۲وروز۱ر۱۰ر۵۲ از حوزه‌های وظیفه عمومی تهران دریافت داشته‌اندآبلاغ می‌شود که در ساعت ۸صبح روز شنبه ۱ر۱۰ر۵۲ درسالن ورزشی دکتر هوشیار واقع در خیابان آیزنهاور مقابل دانشگاه صنعتی آریامهر حاضر شوند تا به مراکز آموزشی اعزام گردند .

جلسه هیات‌امناءمدرسه عالی ورزش

جلسه هیات امناء مدرسه عالی ورزش ، در ساعت‌یازده صبح‌امروزدرحضوروالاحضرت شاهپور غلامرضا پهلوی ، ریاست معظم کمیته‌ملی‌المپیک در آمفی تئاتر مدرسه عالی ورزش تشکیل گردید .

در این جلسه ، رئیس مدرسه عالی ورزش گزارشی از فعالیت این مدرسه در سال گذشته و برنامه سال آینده آنرا به عرض‌رسانید.

جلسه مهم در اتاق

روز یکشنبه اجلاسیه مهمی در اتاق بازرگانی و صنایع‌و معادن‌تشکیل‌میگرددکه احتمالا در آن آقای نخست وزیرنیز شرکت میکند . هدف جلسه رسیدگی به کار های انجام شده اتاق در مورد جلوگیری از

نظر مردم درباره لایحه تعدیل اجاره‌بها

نمایندگان مجلسین ، اساتید دانشگاه ،
مالکان، مستاجران ، بنگاه داران ومـردم
لایحه تعدیل اجاره بها را بررسی میکنند

دردشناخته شد

سناتور شمس‌الملوک مصاحب

حبیب‌الله امام مردوخ

رضا سجادی

لایحه یازده ماده‌ای تعدیـل و تثبیت اجارمبها سرانجام بمجلس تقدیم و فوریت آن تصویب شد . این لایحه صرفنظر از آنکـه از افزایش اجارمبها تا پایان‌سال۵۳ جلوگیری می‌کند، قید یک تحمیل غیرمنصفانه‌را از گردن مستاجرین برمیدارد و آن غیر قانونی اعلام‌شدن هرنوع پیش‌پرداخت بعنوان تضمین به موجر است . و ناگفته نماند ، هدف دولت این است که هیچ خانواده‌ای بیش از ده تـا بیست درصد از بودجه خودرا به اجاره خانه اختصاص ندهد .

هم لزوم تعدیل‌وتثبیت اجارمبها و هم حذف قید فوق‌الاشاره را نخست‌بار روزنامه اطلاعات عنوان کرد. تنها در طول ۹ ماهه اول سال جاری دهها مقاله و گزارش در این زمینه انتشار دادیم واینک که می‌بینیم کوششها به‌ثمررسیده است، خوشحالیم .

از آنجا که ممکن است کسانی پیشنهاداتی در جهت تکمیل‌لایحه مورد بحث داشته‌باشند که‌قانون‌گزاران رایاری‌دهد،از خوانندگان دعوت می‌کنیم نظرات وپیشنهادات خودرا برای درج در روزنامـه ارسال کنند.

ضمنا گزارشی درباره انعکاس این لایحه دربین طبقات مختلف مردم و عقاید آن‌ها درباره اثـر لایحه تهیه کرده‌ایم که ذیلامطالعه می‌فرمائید .

آقای دکترکوثر استاد دانشگاه می‌گوید :

بعقیده من این لایحه ازنظر روانی تاثیر نسبی و سریع دارد ولی مشکلی که وجود دارد کنترل نحوه عمل و مکانیزم این اقدام است . منظورم این است مفـاد این لایحه را تا چه‌اندازه میتوان اجرا نمود ؟

اثرات این لایحه بستگی بـه اقداماتی که برای پیادمکردن آن صورت میگیرد و این که اقدامات تا چه حدی وسعت داشته و قابل کنترل میباشد، دارد . این‌لایحه بنظر من بعنوان یک راه حل کوتاه‌مدت میباشد و بدون تردید حل مشکل مسکن احتیاج به یک اقدامات وسیع‌تری دارد . درهر صورت این لایحه در مراحل‌اولیه تاثیری در تقلیل اجاره‌بها خواهد داشت ولی‌یک راه‌حل‌قطعی بشمار نمی‌آید .

لوث میشود

آقای دکتر اعتصام استاددانشگاه چنین اظهار عقیده کرد :

بنظر من در مـورد بازگشت میزان اجاره‌ها برمبنای پرداختی مستاجرین در اسفند ماه ۵۱ و ممنوعیت دریافت‌ودیعه‌و وجه‌التزام میتوان آسانتر عملی نمود چون خود مستاجرین میتوانند در این زمینه اقدام کنند و اگر مالکـی اجاره بیشتر از اسفند ماه ۵۱ یا ودیعه و وجه‌التزام مطالبه‌نمود میتوان‌مطابق قانون آنهارا تعقیب کرد فقط مسئلـه‌ای که در این لایحه وجود دارد و باید برای‌آن راه‌حل‌های عملی فکر کرد تعیین میزان اجاره با توجـه به قیمت مستغل و جریمه خالی ماندن ملک پس از ۱ ماه است کمباید برای آن ضوابط وآئین‌نامه‌هائی طرح‌ریزی کرد. همچنین باید سازمان و تشکیلات قوی برای کنترل این مسائل ایجاد گردد وگرنه این دو موضوع بسادگی لوث خواهد شد زیرا چنانکه‌میدانیم قیمت‌ساختمان ها در موقع خرید و فروش با قیمت‌های منطقه‌ای‌که برای مالیات تعیین میشود بسیار تفاوت دارد و باید درموردتعیین قیمت‌ساختمانها کمی حساستر بود، و به اصطلاح در این مورد بی‌گدار به آب زده نشود .

همچنین در مورد شش مـاه خالی ماندن ملک نیز ممکن است مالکان دلایلی بیاورند که منطقی هم باشد وباید برای این کار هم دستورالعمل‌ها و ضوابط دقیقی تعیین گردد .

نماینده اقلیت

آقای حبیب‌الله امام مردوخ نماینده حزب اقلیت در مجلس شورایملی در باره لایحه تعدیل و تثبیت اجاره بهای مستغلات گفت :

از جنبه کلی این لایحه اعم از نمایندگان اکثریت و اقلیت همه موافقیم ولی این لایحه که از طرف دولت تقدیم پارلمان شده باید در کمیسیون هـای مربوط مورد رسیدگی دقیق‌قرار گیرد و با پیشنهاداتی که از طرف نمایندگان اقلیت داده خواهد شد این لایحه بنحوی که نظر قاطبه مردم را تامین کند در جلسه علنی مطرح‌گردد تا پس ازتصویب بصورت‌قانون به دولت ابلاغ گردد .

نماینده اکثریت

آقای رضا سجادی نماینده حزب اکثریت درمجلس‌شورای ملی گفت این لایحه فوق‌العاده اثر مطلوب در قاطبه مردم می گذارد بشرط آنکه در مورد بورس بازی زمین فکری بشودو در باره ایجاد تسهیلات برای ساختن خانه از ناحیه دولت جدا و عملا انجام بشود که مردم عادی هم مطمئن بشوند دولت برای‌جلوگیری‌از افزایش

بقیه در صفحه ۶

نظر آقای حسن صدر

لایحه تعدیل‌اجاره بهـا مشکلاتی درپی دارد

در ماده یك اشتباه عبارتی دیده میشود .به این شرح« از تاریخ تقدیم این لایحه تاپایان‌سال۱۳۵۳ دادخواست هایی که در این فاصله تسلیم شده یا بشود رد خواهدشد . » تسلیم شده فاظربه زمان گذشته است از تاریخ تقدیم تا پایان سال فاظر به زمان‌آینده است اظهار نظر از لحاظ مفادونتیجه‌این لایحه محتاج فرصت و مطالعه کافـی است. این لایحه وتامن هم اکنون در روزنامه می‌بینم و دراین فاصله کوتاه جز اظهار نظر کلی مطلبی نمی توان گفت:

نظر کلی من این است که این لایحه به‌این شکل اگر تصویب شود از طرفی اختلافات و دعاوی جدیدی بین موجرین و مستاجرین بوجوه خواهد آورد ، از طرف دیگرماده‌هشت‌فی‌المثل موجب اختلاف و گفتگو بین مالکین و مامورین وزارت دارایی خواهد شد.

مسئله دیگر تمام فشار این‌لایحه نسبت به گذشته عاید موجرین ازاول فروردین ۵۲ تاتصویب این قانون می شود ، در صورتی که در سال ۵۱ هم اجاره هایی به ماخذ ارقام غیر متعادل تنظیم شده ، نکته دیگر که شاید کلی تر از سایر مسائل است این که دولت می خواهد اجاره ها را به ماخذ اسفند ۵۱ نگاهدارد ، در صورتی که میمان و سایر مصالح ساختمانی ازسال ۵۱ تاکنون به میزان بیش از تصور ترقی کرده نتیجه این قانون به این صورت اگر از طرفی به نفع مستاجرین باشد از طرف دیگر باتوجه‌به‌خودداری شهرداری از صدور پـروانه و گرانی مصالح ساختمانی و اجرت بناو کارگر و سخت گیری دولت در تعیین ارزش اجاری به کمیابی‌مسکن‌وزیان‌مستاجرین تمام خواهدشد.

دولت که می‌خواهد نرخ اجاره بها را تنزل دهد باید بالا رفتن سایرارقام زندگی را نیز جلو بگیرد ، ماهست‌وشیر پاستوریزه در عالم لفظ و خیال به ۶ ریال برگشت اما عملا و واقعا کمتر از ۱۰ ریال‌بدست نمی‌آید.

دراین مختصر فرصت گفتگوی تلفنی اقتضاء شرح و بسط بیش از این نیست ، نقادی یکایك این مواد را با نتایجی که در عمل از آن گرفته‌خواهد شد، امیدوارم دراولین فرصت طی‌مقاله گویایی توضیح‌دهم.

عکس بی نظیر از شتر پناهنده

هزاران نفر از مردم مشهد به دیدن شتر پناهنده رفتند

مشهد ـ خبرنگار اطلاعات ـ شتری که دیروز از کشتارگاه مشهد گریخت (در عکس در دایره قرمز نشان داده شده است) و به حرم حضرت ثامن‌الائمه پناهنده شد « خبر آن در شماره‌دیروز درج گردید » بدستور آقای زاهدی نایب‌التولیه آستانقدس رضوی‌واستاندار خراسان تحویل مزرعه نمونه «آستان قدس شد و باین ترتیب برای همیشه از خطر نحر مصونیت یافت» .

از ظهر دیروز هزاران نفر از مردم مشهد ، در حالی که بطور دستجمعی صلوات میفرستادند ،بدیدارشتر پناهنده میرفتند شتر اکنون در یکی از اصطبل‌های مزرعه آستانقدس در امنیت بسر میبرد . همچنین صاحب شتر که از هنگام فرار و پناهنده شدن آن بحرم مطهر ناپدید شده هنوز ناپیدا است و خادمین حرم مطهر برای یافتن او تلاش میکنند .

درضمن یک بازرگان مشهدی حاضرشد ه بود این شتر را بمبلغ ده هزار تومان خریداری‌کند ، اما چون‌شتر به حرم مطهر حضرت رضا پناه آورده از فروش آن خودداری شد .

شنبه‌ها دنیای ورزش منتشر میشود

ارکستر مجلسی رادیو تلویزیون ملی ایران

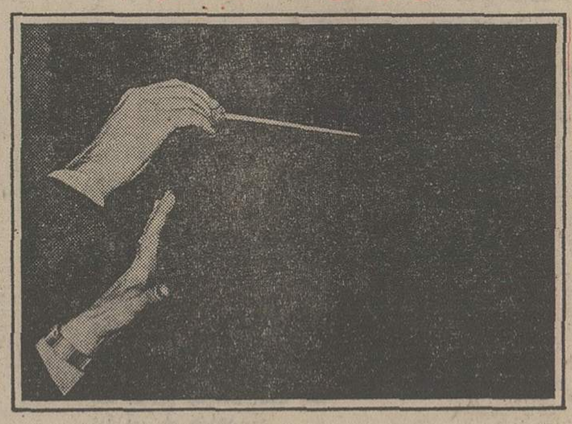

رهبر: توماس بالدنر
سولیست: لیلیانا اوسس (هارپ)

برنامه
مالر ـ هندل ـ دبوسی ـ بروکنر

۱ و ۲ دی ۱۳۵۲: ساعت ۸ بعداز ظهر

تاتر شهر

محل فروش بلیت
ساختمان رادیو تلویزیون ملی ایران، خیابان تخت طاووس
تاتر شهر، چهارراه پهلوی
دانشکده هنرهای زیبا، دانشگاه تهران
انجمن فیلارمونیك تهران ـ خیابان ارفع
بنگاه صفحه‌فروشی بهبودن ـ روبروی بزرگمهر

استخدام کارآموز

کارخانجات ذوب شهریار وابسته بگروه صنعتی شهریار در اهواز جهت تکمیل کادر فنی خود به عده‌ای دیپلمه فنی (برق و مکانیک) و دیپلمه های طبیعی وریاضی که وضعیت سربازی آنها روشن باشد برای گذراندن یکدوره سه ماهه در کارخانجات اهواز و سپس اعزام بکشور آلمان نیازمند است داوطلبان واجد شرایط بـه کارگزینی گروه صنعتی شهریار جهت‌کسب اطلاعات‌بیشتر وشرکت‌در امتحان‌ورودی تاتاریخ ۱ر۱۰ر۵۲ بکارخانجات واقع در کیلو متر (۹) جاده اهواز خرمشهر مراجعه فرمایند .

داوطلبان باید مقیم اهواز باشند .

گروه صنعتی شهریار

آگهی مناقصه

سازمان غله و قند و شکر و چای کشور حمل مقدار ده هزار تن غله از اندیمشک باصفهان را به مناقصه می گذارد پیشنهادات تا راس ساعت ده صبح روز پانزدهم دی ماه جاری قبول و ساعت یازده همان روز باز و قرائت خواهد شد سپرده شرکت در مناقصه پانصد هزار ریال وجه نقد می باشد طالبین برای کسب اطلاع از شرائط مناقصه و پیمان حمل بسازمان غله و قند و شکر و چای کشور ـ اداره حمل و نقل غله واقع در خیابان داور روبروی کاخ وزارت دادگستری مراجعه فرمایند .

م الف ۱۷۰۲۷

سازمان غله و قند و شکر و چای کشور

آ ـ ۶۸۳۵۶

آگهی استخدام

نیروی هوائی شاهنشاهی تعدادی غیر نظامی مو تخصص های زیر را جهت یگانهای خارج از مرکز با حقوق مکفی استخدام می‌نماید بداوطلبان خانه مسکونی واگذار خواهد شد .

داوطلبان واجد شرایط میتوانند از تاریخ ۱ر۱۰ر۵۲روز های زوج از ساعت ۸الی ـ۱۱ بادردست داشتن مدارک تحصیلی عین شناسنامه عکس دار و دفترچه پایان خدمت یا برگ معافیت‌دائم (غیرپزشکی) بستاد فرماندهی نیروی هوائی شاهنشاهی (دایره غیر نظامیان) واقع در خیابان فرح آباد (دوشان تپه) مراجعه نمایند.

پزشک متخصص اطفال
پزشک متخصص جراحی
م‌الف ۱۶۶۰۱

نیروی هوائی شاهنشاهی

آگهی مناقصه

شرکت بافکار (کارخانه چیت‌سازی تهران) واقع در تهران خیابان آرامگاه مقدار سی‌تن سدیم سیلیکات مایع ۴۲ر۴۰ بومه از طریق مناقصه خریداری مینماید .

شرکت کنندگان در مناقصه میتوانند بدفتر شرکت واقع در خیابان آرامگاه مراجعه و برگ شرایط شرکت‌در مناقصه رادر مقابل دادن رسید برایگان دریافت وپیشنهادات لاکو مهر شده خود را حداکثر تا پایان وقت اداری روز یکشنبه ۲۳ دیماه۱۳۵۲ در مقابل اخذ رسید بدفتر شرکت تسلیم نمایند .

پیشنهادات واصله ساعت نه صبح روز بعد درمحل‌شرکت باز و قرائت خواهد شد ، شرکت در رد یا قبول یکیا کلیه پیشنهادات مختار است . م‌الف ۱۶۴۸۹

آ ـ ۶۷۷۳۴ بافکار شرکت سهامی خاص

تجدید آگهی مزایده

ثبت احوال کل کشور باستناد تصویبنامه شماره ۵۲۴۱۴ـ ۱۵ر۱۲ر۴۹ یک قطعه زمین ملکی خود را در وضع موجود بمساحت ۶۱۱ر۶۴ متر مربع بابعاد (شمالا بطول بیست و پنج متر و ده سانتیمتر به پی . شرقا ـ اول بطول بیست و سه متر و سه صدم سانتیمتر دوم منحنی بطول چهار متروبیست سانتیمتر هر دو قسمت پی است بخیابان دوازده متری جنوبا بطول نوزده متر و سی سانتیمتر پی است بخیابان سی متری مدائن غربا ـ اول پنج متر و شصت و دو بطرز منکسر بطول بیست متر و بیست سانتیمتر به مغازه های طرف شرق میدان مرکزی نازی‌آباد .)

بموجب سند مالکیت شماره ۲ر۳۳۱۰۳۰ به پلاک شماره ۴۷۳۱ر۴۰۱ بخش شش تهران واقع در کوی نازی آباد بر خیابان مدائن انتقالی از بانک ساختمانی سابق از طریق‌مزایده بفروش می رساند .

۱ـ علاقمندان میتوانند برای دریافت اطلاعات بیشتر بمنظور شرکت در مزایده همه روزه از ساعت ۹ صبح الی ساعت ۱۲ از تاریخ انتشار آگهی در ثبت احوال کل کشور (اداره امور مالی) حضور بهمرسانیده و اطلاعات لازم را کسب نمایند.

۲ ـ مدت قبول پیشنهاد از تاریخ انتشار آگهی بمدت‌یک ماه (۳۰ روز) خواهد بود که در یک نوبت در دو روزنامـه کثیرالانتشار منتشر خواهد شد .

۳ ـ پیشنهادات رسیده پس از انقضای مدت انتشار آگهی در روز بیست و چهارم دیماه ۱۳۵۲ توسط کمیسیون متشکله بمنظور تعیین و اعلام برنده باز و قرائت خواهد شد .

۴ ـ به پیشنهادات ناقص و مبهم و مشروط و فاقد سپرده و امضاء و مغایر با شرایط مندرج در آگهی یا در موعد مقرر واصل نشده باشد مطلقا ترتیب اثر داده نخواهد شد .

۵ ـ پیشنهادات رسیده باید در پاکت لاک و مهر شده تسلیم و رسید اخذ گردد .

۶ ـ محل قبول پیشنهاد دفتر حوزه مدیریت ثبت احوال کل کشور واقع در خیابان سپه روبروی فروشگاه مرکزی میباشد پیشنهاد دهندگان میتوانند حداکثر تا ساعت ۹ صبح روز ۲۴ر۱۰ر۱۳۵۲ پیشنهادات خود را تسلیم و بعد از ساعت مذکور بهیچوجه پیشنهادی پذیرفته نخواهد شد .

۷ ـ حداقل بهای تعیین شده (متر مربعی نه هزار ـ ۹۰۰۰ ریال است)

۸ـ سپرده شرکت در مزایده مورد بحث مبلغ دویست و هفتاد و پنجهزار و دویست و سی و هشت ـ ۲۷۵۲۳۸ ریال بماخذ ۵ درصد میباشد که باید بصورت وجه نقد بحساب‌شماره ۱۰۴۵ ثبت احوال کل کشور در بانک مرکزی ایران پرداخت و فیش بانکی آن ضمیمه پیشنهاد گردد و بدرخواست رسیده کمتر از مبلغ فوق‌الذکر ترتیب اثر داده نخواهد شد .

۹ ـ حضور پیشنهاد دهندگان در کمیسیون مربوطه آزاد است ولی میسیون در رد یک یا کلیه پیشنهادات رسیده مختار می باشد .

۱۰ ـ چنانچه برنده مزایده نفر اول و دوم حاضر بانجام معامله نشود سپرده آنان بنفع دولت ضبط خواهد شد .

۱۱ ـ کلیه بهای زمین مورد بحث از برنده مزایده در هنگام انجام معامله با احتساب مبلغ سپرده نقدا دریافت خواهد گردید .

۱۲ ـ مدت انجام معامله از تاریخ اعلام برنده مزایده لغایت مدت ۱۵ روز خواهد بود .

۱۳ ـ پس از تعیین برنده مزایده (نفر اول و دوم) سپرده اشخاصیکه در مزایده شرکت و برنده نشده‌اند عینامسترد خواهد شد و سپرده نفر دوم پس از انجام معامله مسترد می گردد .

۱۴ ـ کلیه هزینه متعلقه از قبیل مالیات و خرج محضر و عوارض و غیره کلا بماخذ قانونی که براثر این معامله انجام می گیرد بعهده خریداران خواهد بود .

حمید . اسعد رزم‌آرا
م الف ۱۷۰۶۲ مدیر کل ثبت احوال کل کشور

آگهی استخدام پزشك

سازمان بیمه های اجتماعی برای خدمت در مراکز استان و شهرستان ها بتعدادی پزشك عمومی‌ومتخصص‌با حقوق مکفی نیاز دارد .داوطلبان‌میتوانند برای‌انجام‌مصاحبه وآگاهی از شرایط استخدام بادازه کل کارگزینی واقع در خیابان آبزنهاور مراجعه نمایند .م‌الف۱۵۵۵۸

سازمان بیمه های اجتماعی

آگهی

شهرداری سنقر باستناد بند د تصویب‌نامه شماره ۶۲ ـ ۲۳ر۸ر۵۲ انجمن شهر عملیات تسطیح وزیر سازی و جدولسازی و اسفالت خیابان ۲۰ متری فاز اول نقشه هادی شهر را طبق واحد بها و مشخصات مربوطه باشرایط ذیل بمناقصه میگذارد.

۱ـ مدت انجام کار چهار ماه از تاریخ انعقاد قرارداد میباشد.

۲ـ مبلغ کل کار در حدود ۲ر۰۰۰ر۰۰۰ ریال براورد گردیده که عنداللزوم ۲۵ در صد کسر یا اضافه خواهد شد .

۳ـ پیشنهاد دهندگان باید دارای صلاحیت فنی و کارت درجه‌بندی از سازمان برنامه بوده یا صلاحیت فنی ومالی آنها بگواهی دفتر مهندسی استان کرمانشاهان رسیده باشد .

۴ـ پیشنهاد دهندگان باید ۵ در صد مبلغ‌کل‌کاررا (۱۰۰۰۰۰ ریال) بابت تضمین اسناد خزانه یاتضمین بانکی ضمیمه پیشنهاد خود نمایند وجه‌نقد و چک و هیچگونه تضمین دیگری پذیرفته نخواهد شد .

۵ـ پیشنهاد دهندگان‌باید با پرداخت مبلغ یکهزار ریـال مشخصات و واحد بها مربوطه را از شهرداری اخذو ذیل آنرا امضاء نموده ضمیمه پیشنهاد خود نمایند .

۶ـ پیشنهاد دهندگان بایستی پیشنهادات خودرا با اسناد مربوطه در دو پاکت لاک و مهر شده الف و ب بدین نحوکه پاکت الف محتوی برگ صلاحیت فنی و قبض ۵درصد تضمین خرید اسناد مناقصه و پاکت ب محتوی برگ پیشنهاد کمیزان تخفیف پیمانکار در آن قید گردیده باشد وروی پاکت‌ها نوشته شود مربوط به جدولسازی و اسفالت خیابان ۲۰متری، را بدفتر شهرداری تحویل و رسید دریافت دارند .

۷ـ مدت قبول پیشنهادات از تاریخ نشر این آگهی تامدت ده روز میباشد و ساعت ده‌صبح روزبعد پیشنهادات واصله درحضور کمیسیون معاملات شهرداری بازو قرائت‌خواهدشد و حضـور پیشنهاددهندگان در کمیسیون مذکور آزاد است .

۸ـ برنده مناقصه موظف‌است‌پس از اخطار شهرداری‌حداکثر ظرف مدت یک هفته جهت عقد قرارداد درشهرداری حضور یابد در غیر اینصورت تضمین ایشان ضبط و با نفر دوم قرارداد منعقد خواهد شد .

۹ـ تضمین نفرات دوم و سوم تا عقد پیمان مسترد نخواهد شد .

۱۰ـ کلیه هزینه‌ها از قبیل چاپ آگهی و مالیات وعوارض و حق بیمه و کارآموزی بعهده برنده مناقصه است .

۱۱ـ پرداخت وجه کارکرد پیمانکار باستناد صورت وضعیت تائید شده از طرف مهندسی استان و تصویب انجمن‌شهر خواهد بود .

۱۲ـ شهرداری در رد و یاقبول یک یا کلیه پیشنهادات مختار است م الف ۱۶۴۷۵

آـ۶۷۴۳۸ شهردار سنقر ـ امجدی

قدم به قدم با فاجعه خونین (رم)

خونین‌ترین هواپیماربائی جهان که بیشتر مطبوعات و شخصیت‌های جهانی آن را جنایتی بزرگ توصیف‌کرده‌اند مطمئنا آخرین حادثه از سلسله عملیات تروریستی در دنیای امروز نیست باانضمال موج نفرتی که این واقعه حیرت‌انگیز بوجود آوردسبب میشود که مردم دنیا و همه مردانی که احساس‌مسئولیت میکنند صدای اعتراض خود را علیه جنایات کور از قبیل آنچه برسرمسافران وگروگان های هواپیماهای پان‌آمریکزو لوفت‌هانزا آمد بلند کنند.

شیوه عمل تروریستهابسیار وحشیانه و غافلگیرکننده بود. ساعت ۱۳ و ۹ دقیقه دوشنبه بوقت تهران ، یک دسته از کماندوها که بعدا گزارش داده شد فلسطینی هستند در فرودگاه بین‌المللی رم به داخل یک هواپیمای بوئینگ ۷۰۷ پان امریکن که عازم ایران و چند کشوردیگر آسیا بود دو بمب پرتاب کردند در همین اثنا کماندو ها در ترمینال فرودگاه رم با سلسل بسوی پلیس‌فرودگاه شلیک کردند.

در این حملات ۲۹ تن از مسافران هواپیما از جمله ٤ مقام برجسته مغربی که عازم ایران بودند کشته شدند. روی باند فرودگاه نیز یک پلیس جان خود را ازدست داد و عده‌ای زخمی‌شدند.

براثر دو انفجاری که در هواپیمای پان‌امریکن روی‌داد سقف هواپیما متلاشی شد و آتش گرفت. عده‌ای از مسافران هواپیمای پان‌امریکن که بسرعت از پلکان جلو پیاده میشدند بوسیلهکماندوها به گروگان گرفته شدند.

کماندوها سپس‌یک بوئینگ ۷۳۷ لوفت‌هانزا را که در فرودگاه رم متوقف بودربودند و گروگانهای خود را در آن جای دادند و ساعت ۱۹ و ۵۰ دقیقهبوقت تهران،فرودگاه رم را ترک گفتند.

پلیس فرودگاه به این علت به این هواپیما اجازه پرواز داد که کماندوها تهدید کرده بودند اگربه آنها اجازهپرواز داده نشود هواپیما رامنفجر خواهند ساخت.

علاوه بر کماندوها،هواپیما دارای ۱۷ سرنشین بود که ٤ نفرشان کارکنان آن را تشکیل میدادند .مهمانداران این هواپیما یک زن زیبای فرانسوی و یک زن جوان هلندی بودند.

شخصیتهای مغربی که در فرودگاه رم کشته شدند وزیر مشاور ، معاون نخست‌وزیر، دبیر کل وزارت بازرگانی و یک عضو برجسته نخست وزیری مغرب بودند.

مرگ این عده سبب شد کهمسافرت نخست وزیرمغرب به‌ایران بتعویق افتد.

هواپیمای ربوده شده لوفت‌هانزا ساعت ۲۰ و ۳۳ دقیقه بوقت تهران‌درفرودگاه آتن بزمین نشست وریاینده‌گان تقاضای آزاد شدن۲کماندوی زندانی در آتن را کردند و دراین زمینه به دولت یونان اولتیماتوم دادند.

چون دو زندانی آزاد نشدند ، ساعت ۲۱ و ۱٤ دقیقه بوقت تهران ، کماندو نیز درگذشته‌اند و به این ها یکی از گروگانها را که مامور پلیس فرودگاه رم بود و بوسیله کماندوها به آتن منتقل شده بود کشتند.

باز دولت یونان مقاومت کرد . ساعت ۲۲ و ۵ دقیقه بوقت تهران دومین گروگان‌و ۵۱ دقیقه بعد سومین‌گروگان نیز کشته شدند.

دولت یونان که چنین دید ۲۸ دقیقه بعد حاضر شد ۲ کماندوی زندانی را آزادکند. ۲ کماندوی آزاد شده ۳۹ دقیقه بعد از نیمه شب‌بوقت تهران وارد برج مراقبت فرودگاه آتن شدندو از آنجا با تروریستها به مذاکره پرداختند.ولی پس‌ازمذاکره‌ای که ٤۵ دقیقه طول کشید ، دوزندانی حاضر نشدند وارد هواپیمای ربوده شده شوند. با اینکه یکی از زندانیان با یکی از ربایندگان برادراست، گفت چون ربایندگان از گروه کماندوئی دیگری هستند مابا آنهامسافرت نخواهیم کرد و مذاکرات قطع‌شد ، لذاساعت ٦ و ٤۸ دقیقه بامدادسه‌شنبه بوقت تهران ، ربایندگان لوفت‌هانزا چهارمین گروگان را کشتند . در این لحظه ماموران مسلح یونان وارد فرودگاه شدند و هواپیمای ربوده شدمرا محاصره‌کردند.

کماندوها تهدید کردندکه اگر به هواپیمای آنها حمله شود بقیه گروگانها را خواهند کشت و هواپیما را نیزبرفراز آتن منفجر خواهند کرد.

کماندوها ساعت ۷ و ۵۰ دقیقه بوقت تهران‌یکگروگان دیگر را اعدام کردندو اندکی بعد یک زن مهماندار را نیز کشتند و ساعت ۱۱ و ۱۵ دقیقه بوقت تهران تقاضا کردند به آنها اجازه داده شود از آتن خارج شوند.

این اجازه به آنها داده شد و هواپیما ساعت ۱۳ به وقت تهران‌وارد آسمان‌بیروت شد ، اما اجازه فرودآمدن به آن داده نشد ، باند بسته بود ، هواپیما بسوی دمشق پرواز کرد و ساعت ۱۳ و ۳۰ دقیقه در آنجا فرودآمدو پس از بنزین‌گیری عازم امارات خلیج فارس شد ،ولی همه فرودگاههای‌سر راه‌بروی این هواپیما بسته شد.

دراین حال خبر رسید که دوتن از مجروحین‌فرودگاه‌رم دیروز پس از آنکه هواپیمای ربوده‌شده لوفت‌هانزا حامل تروریستها و گروگانهای آنها وارد آتن شد دولت‌ایتالیا چندتن از افسران نیروی هوائی خود را به آتن فرستاد تا مانع ازکشتار گروگانهای ایتالیائی توسط هواپیماربایان بشوند ، اما این تمهید موثر واقع نشد ، در عکس افسران ایتالیائی هنگام‌ورود به فرودگاه آتن دیده میشوند.

عکس رادیوئی اطلاعات

تلاش افسران ایتالیائی درآتن

یک صحنه از داخل هواپیمای پان آمریکن

براثر پرتاب ۳ نارنجک به هواپیمای‌پان‌امریکن انفجارو آتش‌سوزی بزرگی درداخل هواپیما روی داد و داخل هواپیمارا بطورکامل‌متلاشی کرد.

عکس یک صحنه از داخل هواپیمای‌پان‌امریکن را نشان میدهد درحالیکه مامورین آتش‌نشانی ایتالیا مشغول ریختن آب روی قسمت‌هائی از هواپیما هستند که خطر تجدید آتش‌سوزی در آن میرود.

عکس رادیوئی اطلاعات

اجساد قربانیان فاجعه

در عکس تابوت‌های حامل اجساد ذغال‌شده مسافران وکارکنان هواپیمای پان‌امریکن در فرودگاه رم و در کنار آنها هواپیمای آسیب‌دیده پان‌امریکن دیده میشود.

عکس رادیوئی اطلاعات

در حمله تروریست‌ها به فرودگاه رم عده زیادی کشته یا مجروح شدند.

ترتیب عده قربانیان به ۳۸تن رسید . این هواپیما دراین ساعت (۱۸ سه‌شنبه به وقت تهران) در آسمان خاورمیانه همچنان سرگردان است.

کنفرانس صلح

منابع آمریکائی واسرائیلی گفتند با توجه به اینکه در جریان کنفرانس سران کشور های غیر متعهد و کنفرانس سران عرب ، ۲ هواپیماربائی به این سبک صورت گرفت هدف کماندوهای فلسطین خرابکاری در تلاشهای صلح خاورمیانه‌بوده است.مذاکرات صلح اعراب و اسرائیل قرار است جمعه این هفته در ژنو آغاز شود.

این هواپیما ربائی با این تلفات سنگین ، مبارزه با تروریسم بین‌المللی را احیا کرد . این حادثه همچنین انتقاد از سازمان ملل متحد را افزایش داد ، زیرامجمع عمومی سازمان ملل متحد رسیدگی به مسئله تروریسم‌را که در دستور کار اجلاس جاری این‌سازمان بود به‌سال بعد موکول کرده است.

دولت مصر از نخستین دولتهائی بود که حادثه فرودگاه رم را تقبیح کرد و دولت انگلستان برای‌نخستین بار از محافظه‌کاری خود دست برداشت و از عاملان این واقعه انتقاد کرد.

مطبوعات اروپا نوشته‌اند «هواپیمدزدی» که از ۱۲ سال پیش مد روز شده‌است، هیچگاه به این اندازه جنایت آمیز نبوده است . هواپیما دزدی که روزگاری در آسمان کارائیب مد شده بود ، پس‌از انعقاد قراردادی میان آمریکا و کوبا درمورد استرداد هواپیما ربایان به آسمان مدیترانه تغییر مکان داده است.

حادثه جاری هشداری به ممالک مختلف بود تا وضع یک رشته قوانین بین‌المللی جهت مجازات هواپیما ربایان را باردیگر مورد بررسی‌قرار دهند.

واقعه بریشب را تاس خبرگزاری شوروی نیزمحکوم کرده و از کماندوهائی که به بوئینگ پان امریکن بمب پرتاب کردند «تروریست‌های وحشی» نام برد.

شش روز در هند

پیوندهای تازه دوستی ایران و هند

احمد شهیدی

شش روز برای شناختن کشوری به وسعت هند و ملتی به تنوع ملت هند خیلی کم است . کشوری را که سر در کوههای پر برف هیمالیا دارد و پای در حلقه سوزان استوا چگونه در عرض شش روز میتوان‌شناخت؟ ملتی که هم از انسان هائی تشکیل شده که بسان اجداد اولیه خود ، یعنی آدم‌وحوا زیست میکنند و هم‌دانشمندان وجستجوگرانی را در دامان خود پرورش میدهد که در مراکز انرژی اتمی به آخرین تحقیقات علمی میپردازند ، ملتی که به شانزده زبان رسمی و هزار و ششصد وپنجاه و دو لهجه محلی تکلم میکند و پیرو مذاهب و فرقه هائی است که به شمارش در نمیاید ، ملتی که با همه مراقبتها و مبارزه‌ها ، نفوس تازه از میان آن میجوشد وسالی ۱۳ میلیون بر جمعیت کره زمین میافزاید ، در عرض شش روز چگونه شناختنش میسر است ؟

اما اگر در همین شش روز ، شما از دهلی تا آگرا و از آگرا تا حیدرآباد و از حیدرآباد تا بمبئی، هرجا قدم گذاشتید و با هرکس روبرو شدید ، درباره یک موضوع ، نظر مشابهی داشتند ، شما آن شش روز را برای شناخت این فکر و نظر میتوانیدکافی‌تلقی کنید.

نوای دوستی

در سفر شش روزه‌ای که با آقای خلعتبری وزیر امور خارجه به هند داشتیم ، در برخورد و تماس با افرادی از طبقات مختلف اجتماع ، از زبان نماینده‌مجلس هندو ، دیپلمات مسلمان، افسرسیک و خانم دکتر زرتشتی گرفته تا راننده اهل دهلی ، کاسب و دکاندار کشمیری ، خانم راهنمای ساکن بمبئی و مهندس کارخانه برق‌حیدر-آباد ، حتی روزنامه نویس های مخالف‌خوان ، نوای دوستی شنیدیم ، هندی را خواستار بهبود روابط باایران دیدیم . گله بود ، شکایت بود ، اما از گذشته . به ابر هائی که آسمان روابط دو کشور رادر دوسه‌سال اخیر پوشانده بود اشاره میکردند ، ولی خواستار رفع آن بودند.

آتروز که در «حیدرآباد هاوس» دهلی ، «سینک» معاون وزارت خارجه مجلس دوستانه‌ای از چند تن روزنامه نویس و اهل سیاست ترتیب داده بود ، وقتی به محمد یونس خان گفتم :

دو دوست قدر شناسند وقت صحبت را
که مدتی به بریدند و باز پیوستند

گل از گلش شکفت ، قیافه‌اش روشن شد ، شما نمیدانید شعر فارسی چه اثری در روح هندی ها دارد . سر دردلش باز شد . صادقانه و بی‌هیچ پرده پوشی ، از آنچه در این سال های «تلخ» رفته بودسخن گفت و گله از این داشت که چرا در آن‌روزهای‌بحرانی که دو برادر با هم درافتاده بودند ، ما جانب برادردیگر را گرفتیم و از آنها بگلی بپرداختیم ؟ گفتم : ما با هردو برادر دوستیم و این دوستی کار دیروز و امروز نیست از یکدوست دیرینچگونه توقع دارید که اگر دو برادر بهم برافتادند ، او نخست به سراغ برادری نرود که بااو هم عهد و پیمان است و از این گذشته، رنج و مصیبت دیده است ؟

گفت ولی‌شرط دوستی اینست که دو برادر را از هم سوا میکردید و آشتی میدادید . گفتم : نیمارداری از برادر مصیبت کشیده باید کرد و بعد در مقام آشتی دادن برآمد و این همان کاری است که ما کرده‌ایم. در سیاست مارب و ریائی نیست .

مشکل همسایه جدید

« با دوستان مروت با دشمنان مدارا» ـ باز این شعر فارسی خنده بصورتش پاشید و احساساتش را که داشت تند میشد فرو نشاند . گفتم هرچه بود گذشت و آنچه نباید بشود شد . حال که هردو برادریهم برافتاده، بخود آمده‌اید و دست دوستی و آشتی فشرده‌اید ، چرا اینقدر در التیام آلام گذشته تعلل بخرج میدهید ؟ چرا سربازان واسرای پاکستانی را رها نمیسازید ؟ محاکمه ژنرال ها بعنوان تبه‌کار جنگ چیست ؟ اینها است که‌شما را از هم دور نگاه میدارد و نمیگذارد آتش نفاق فرو نشیند . گفت : تحویل و مبادله اسیران ، آنچه غیر نظامی بوده تاکنون به انجام رسیده و اینک مرتب ، روزی یک قطار از شصت هفتاد هزار نفر باقیمانده به مرزپاکستان میرود . و اما شما بایددرنظر داشته باشید که ما گرفتاری های دیگری با همسایه تازه خود داریم و باید مراعات نکاتی را هم در قبال بنگلادش بکنیم ، گفتم : چطور است‌که‌شما متوقع هستید مابه‌گرفتاری‌هنددرقبال بنگلادش توجه داشته باشیم ، اما نمیخواهید خودتان را باتعهداتی که ما نسبت به پاکستان داریم آشنا کنید ؟ گفت : اگرشما آنرا قبول کنید و ما این را ، همه‌سوء تفاهمها از بین میرود . گفتم : جان کلام همینجاست و فقط بدین طریق است که میتوان آب رفته را به جوی بازگرداند .

بیا که نوبت صلح است‌ودوستی وعنایت
بشرط آنکه نگوئیم از آنچه رفت حکایت

این ماحصل گفتگوی دوستانه آن‌روز من باآن دیپلمات هندی و چند نفر دیگر بود که سر میز مانشسته بودند، با دیگران نیز کم و بیش برهمین روال بود.

آقای خلعتبری و اعضای هیئت ایرانی در مذاکرات رسمی با مقامات مختلف هندی ، به نوع دیپلماسی . در همین زمینه‌ها گفتگو داشتند . چه در اتاقهای دربسته وچه در مجالس و محافل ، همه جا صحبت از لزوم نقطه «پایان» گذاشتن بر آخرین سطوری بود که بعنوان فصل سوء تفاهم در تاریخ روابط دو کشور رقم زده شده بود.

در آخر هر جلسه مذاکره و پس از هر برخورد و تماسی وزیر خارجه ایران و مقامات هندی ، باقیافه باز وروی گشاده و لبان متبسم از هم جدا میشدند . زمینه صحبت ومذاکره ، دوستانه بود و دو طرف سعی‌میکردند از این فرصت نیکوئی که بدست آمده برای روشن کردن بیشتر ذهن طرف مقابل و زدودن آخرین آثار سوء تفاهم حداکثر استفاده را بکنند . همه‌جا و همه وقت بعنوان ثمرات تفاهم کامل ، نوید بسط دوستی و همکاری داده میشد و این نکته اساس اظهارات وزیران خارجه ایران و هند را چه در میهمانیها و چه در مصاحبه باروزنامه‌نگاران تشکیل میداد.

مذاکرات مفید

مقدمات این تفاهم از بهار امسال ، بهنگام سفرآقای «سواران سینگ» وزیر خارجه هند به ایران فراهم آمد. آقای سینگ طی ضیافتی که در هتل «آشوکا» به افتخار وزیر خارجه ایران برپا کرده بود ، ازین سفر بخوشی یاد کرد و ضمن نطقی نسبتا مفصل ، خاطرات شیرینی را که از اقامت چند روزه خود در دامنه های البرز داشت بازگو کرد واز لحن او بخوبی برمی‌آمد که از انچه در آن سفر خود کاشته و از این سفر وزیر خارجه مادرویده بینهایت راضی است . آقای خلعتبری هم انشب موجز، ولی صریح ، سیاست دوستی ما را بیان کرد ودورنمای نوید بخشی از امکان همکاری دو دولت ایران و هندبرای حفظ و حراست و امنیت در منطقه وسیعی که دامنه ان تا پهنه اقیانوس هند کشیده میشود ، در برابر دیدگان همه کسانی که در آن ضیافت حضور داشتند کشود .

گرچه در پایان مذاکرات رسمی وزیر خارجه ایران با آقای «و.و.گیری» رئیس جمهوری ، بانو «ایندیرا ـ گاندی» نخست‌وزیر ، آقای «دار» وزیر برنامه ریزی ، آقای «شهنواز خان» وزیر نفت و سایر مقامات هندی ، اعلامیه‌ای انتشار نیافت ، لیکن استقبال و خصوصا بدرقه بسیار گرمی که وزیر خارجه هند از آقای خلعتبری در دهلی بعمل آورد ، نشانه بارزی بود از اینکه مذاکرات دهلی با توفیق کامل قرین بوده و روابط دو کشور پس از مدتی به سردی گرائیدن ، اینک رو به گرمی گذاشته است .

آقای خلعتبری درپایان مذاکرات‌بابانوگاندی واقای سواران سینگ ، به روزنامه‌نگاران اظهارداشت ، نتیجه مذاکرات بهترین مصالح دو کشور را تامین میکند و این معنی مورد تائید وزیر خارجه هند که در کنار او بودنیز قرار گرفت .

نکته‌ای را که باید در این مورد اضافه کنم ، عکس‌العملی است که مردم هند نشان دادند . همه‌جا ، مردم کوچه و بازار تا به هویت هیئت پی میبردند باقیافه گشاده و خندانی با ما مواجه میشدند ، حتی به ابراز احساسات دوستانه میپرداختند ، از جمله بازدیدی که از «قلعه سرخ» دهلی بعمل آمد ، دختران و پسران زیادی برای گرفتن امضاء از وزیر خارجه ایران او را در میان گرفتند .

روزنامه های هندی ، در سه روز اول سفر وزیر خارجه ایران ، گزارشها و مطالب مبسوطی در بارهروابط دو کشور و مخصوصا اظهارات آقای خلعتبری که همه حاکی از «سودمندونتیجه‌بخش بودن»مذاکرات وامیدواری به تحکیم و توسعه روابط اقتصادی بود انتشار دادند و بسیاری از روزنامه‌نویسهای صاحب‌نظر به‌صراحت‌نوشتند که عقل و منطق و ضرورت حکم میکند که ایران و هند روابط دوستانه‌ای داشته باشند .

وزیر خارجه ایران که تاکنون مسافرت های‌بسیاری به کشور های خارج کرده ، در این نخستین سفرش به هند ، با علاقه تمام کوشید ماموریت بهم نزدیک ساختن دو ملت بزرگ ایران و هند را که میتوانند نقش بسیار حساسی را در منطقه وسیعی بعهده گیرند و با همکاری یکدیگر امکان مداخله‌سیاست های بزرگ را از بین ببرند، بطور شایسته انجام دهد .

این سفر زمینه را برای مذاکراتی که در ماه آینده هیئت نمایندگی ایران به ریاست وزیر اقتصاد عازم دهلی خواهد شد مساعد ساخت .

این هیئت در جلسات کمیته مشترکی شرکت‌خواهد جست که در قرارداد طویل‌المدت بازرگانی ایران و هند ، بهنگام سفر شاهنشاه و شهبانو در سال ۱۹٦۹ پیش‌بینی شده بود . دوبار این کمیته مشترک تشکیل یافت، لیکن حوادث شبه قاره و سردی روابط ایران و هند ،جلسات بعدی را مدتی به تاخیر انداخت ، اینک باید در انتظاربود که دوستان هندی ما در محیط مساعد و سرشار از تفاهمی که بوجود آمده ، چگونه با ما همکاری خواهند کرد .

پرونده دیپلماتیک کنفرانس صلح خاورمیانه

۲

خبرگزاری فرانسه

ترجمه : علی بهارلو

پیروزی کنفرانس صلح در گروی سیاست امریکا است

در شماره گذشته قسمت اول پرونده دیپلماتیک کنفرانس ژنو که حاوی نظرات کشور های عربی در باره صلح و کنفرانس ژنو بود بنظر خوانندگان رسید . در شماره امروز نظرات اسرائیل و دو کشور امریکا و شوروی آورده می شود .

اسرائیل :

دولت اسرائیل با این امیداکه بتواند با کشور های عربی یک قرارداد صلح امضاء کند نمایندگان خود را به ژنو می فرستد. تل‌آویو مذاکرات ژنو را به‌عنوان یک کنفرانس برای تخلیه سرزمین های‌اشغالی یا تعیین مرز های اعراب‌و اسرائیل تلقی نمی کند . آبا‌ایان این مطلب راهنگام افتتاح کنفرانس ژنو مطرح کرده و تاکید خواهد نمود که اسرائیل می خواهد با همسایگان عربی خود روابط عادی براساس داشتن « مرز های مطمئن و شناخته شده » برقرار کند . البته این مرز ها همان مرز های ۱۹٦۷ نخواهد بود .

اسرائیل همچنین امیدوار است که کنفرانس صلح به آغاز مجدد مذاکرات دو جانبه مصر و اسرائیل در کیلو متر ۱۰۱ که از طرف مصریها قطع شده است منجر شود . اسرائیلی ها معتقدند که بلافاصله پس‌از گشایش‌کنفرانس نمایندگان مصر و اسرائیل می توانند گفتگو های خود را برای ایجاد فاصله بین نیروهای دو طرف از سر گیرند.

اسرائیل فلسطینی‌ها را بعنوان طرف مذاکره قبول ندارد ، حتی اگر از آنها دعوت شود که در جلسات کنفرانس صلح‌شرکت‌کنند. معذالک گلدامایر گفته‌است که اگر فلسطینی ها جزو هیئت نمایندگی اردن در جلسات شرکت‌کنندا‌سرائیل مخالفتی نخواهد کرد .

اسرائیلی ها معتقدندکه آینده فلسطین‌باید درچهار چوب یک قرار داد بااردن تعیین شود . و دولت‌اردن چگونگی روابط سیاسی خود را با ساحل غربی اردن تعیین کند .

اسرائیل با تشکیل یک کشور عربی ثالث بین اسرائیل و اردن کاملا مخالف است .

از طرف دیگر دولت اسرائیل تصمیم گرفته‌است تا وقتی که سوریه لیست اسیران جنگی آن کشور را به سازمان صلیب سرخ بین‌المللی نداده است در کنفرانس صلح‌شرکت‌نکند.

دایان هفته گذشته رسما اعلام داشت که اگر سوریه‌ای هالیست اسیران جنگی را منتشر نکنند اسرائیل به ژنو نخواهد رفت .

اسرائیلی ها همچنین خواستار شرکت لبنان در مراحل بعدی کنفرانس‌ژنو هستند و امیدوارند با امضای قراردادی محیط روابط اسرائیل و اعراب روشن شود .

امریکا :

تشکیل کنفرانس ژنو بی تردیدیک‌موفقیت‌شخصی برای هنری‌کی‌سینجر وزیر امور خارجه امریکاخواهد بود که بعنوان پیامبرصلح نقش مهمی در تهیه‌مقدمات کنفرانس ایفاء کرده است امادرحقیقت آغاز مذاکرات صلح نتیجه تلاش هائی است‌که از چهار سال قبل امریکا برای حل و فصل اختلافات اعراب واسرائیل انجام داده و در صورتی که کنفرانس ژنو در کار خود توفیق حاصل کند پرزیدنت نیکسون خواهد توانست ازگرداب واترگیت جان سالم بدر برد .

علاوه بر سرنوشت شخصی ریچارد نیکسون اکنون عوامل متعدد دیگری امریکا را برآن میدارد که در برقراری صلح در خاورمیانه کوشش‌بیشتری مبذول دارد .

در گذشته هدف امریکااین بود که ازانفجار یک انبار باروت که خطر برخورد مسلحانه مستقیم‌باتحادجماهیر شوروی را دربر داشته و هدف نزدیک‌شدن به شوروی را که اساس سیاست‌خارجی نیکسون‌را تشکیل میداد‌تهدید می‌کرد جلوگیری کند.

با وجود فرمان آماده‌باش ۲۵ اکتبر اکنون در واشنگتن عقیده عمومی بر این است که بحران اخیر خاورمیانه‌محک آزمایشی برای ارزیابی‌روابط مسکو و واشنگتن بود و حوادث چند ماه اخیر ثابت کرد که‌پایه‌های دوستی‌امریکا و شوروی بقدر کافی استوار است که از بحرانهائی نظیر بحران خاورمیانه تزلزلی در ارکان آن راه نیابد .

اکنون دو علت و عامل اصلی‌ایجاب‌میکند کهواشنگتن بیشتر درراه رفع اختلافات خاورمیانه کوشش بخرج‌دهد.

ـ بااینکه امریکا تصمیم گرفته است در زمینه انرژی استقلال کامل پیدا کرده و خود را از نفت کشورهای عربی بی‌نیاز سازد معذلک ایالات متحده در حال حاضر به‌نفت خاورمیانه احتیاج‌دارد و برای آنکه نفت اعراب بار دیگر بسوی‌غرب سرازیرشود باید حسن نیت خود رانسبت به کشورهای این منطقه‌ثابت کند.

ـ طولانی‌شدن بحران‌بویژه از جنبه مسئله نفت مستقیما روابط ایالات متحده را با متفقین اروپائی‌آن کهازکشور-های صنعتی اروپا هستند بخطر می‌اندازد .

اکنون در واشنگتن برای هیچکس جای تردید نیستکه موفقیت کنفرانس ژنو تاحد زیادی به اقدامات امریکا در فشار واردکردن به اسرائیل بستگی دارد و عقیده محافل سیاسی براین است که‌دولت نیکسون تل‌آویو را به شدت زیر فشار قرار خواهد داد تا با دادن امتیازاتی به اعراب اختلافات خود را با آنهاحل کند .

شوروی

اتحاد جماهیر شوروی که در چهارمین جنگ اعراب علیه اسرائیل نقش مهمی‌ایفا کرد. خواهد کوشید در ژنو به پیداکردن یک راه‌حل‌محکم و عادلانه برای اختلافات اعراب و اسرائیل کمک کند و درعین‌حال روابط حسنه خود را با واشنگتن بخطر نیاندازد .

رهبران شوروی که از اعراب حمایت میکنند پس از جنگ ژوئن ۱۹٦۷ روشن‌کاملا صریحی در اختلافات اعراب و اسرائیل اتخاذ کرده‌اند . آنها بارها تاکید کرده‌اند که اسرائیل باید کلیه سرزمین ـ هائی را که در سال ۱۹٦۷ با توسل به زور اشغال کرده است پس‌بدهد و ملت‌فلسطین حقوق ازدست رفته خود را بازیابد .

مسکو بهمان گونه کهلئونید ـ برژنف اخیرا تاکید کرد با قاطعیت کامل از کشورهای عربی حمایت میکند، و معتقد است که قطعنامه شماره ۲٤۲ شورای‌امنیت باید بمورداجرا گذاشته شده و مسئله مهاجران فلسطینی بطور عادلانه حل‌وفصل شود .

شوروی‌ها همچنین تاکید میکنند کهصلح و امنیت‌مرزها باید از طرف همه کشورها و ملتهای منطقه تضمین شود.

درد شناخته شد

بقیه ازصفحه ۵

کرایه خانه اقدام می کند و هم بفکر تامین مسکن مردم می ـ باشد .

سناتور مصاحب

سناتور شمس‌الملوک مصاحب که بار ها در نطق های پیش از دستور خود در مجلس سنا توجه دولت را به تعدیل اجاره خانه و مستغلات جلب کرده ، طی گفتگوئی در باره لایحه جدید دولت که دیروز تقدیم مجلس شورایملی گردید اظهار داشت :

از نظر من این لایحه عجالتا بصورت یک مسکن است و دوای درد نیست . طبیعی است که برای آنکه اجاره خانه ها پائین تر بیاید باید سعی کردبه مستاجر اجحاف نشود واولین قدم اینست که دولت از هر وسیله عملی که ممکن است استفاده کند که یا خود خانه های ارزان بسازد و باقساط طویل‌المدت بعموم مردم بی ـ خانه بدهد و یا بهر نحو که ممکن است برای آنها امکانات خانه سازی را فراهم سازد .

خانم شمس‌الملوک مصاحب در پایان این گفتگوی کوتاه بار دیگر تاکید کرد که این لایحه مسکن است و درد را ریشه‌کن نخواهد کرد .

مستاجران

آقای مسعود پور مسعود که مستاجر است گفت : **تصویب این لایحه لااقل برای ۱۵ ماه خیال مستاجرین را راحت می کند که برای افزایش اجاربها تحت فشار قرارنخواهندگرفت. اما بهر حال این یک مسکن موقت است . دولت باید برای حل قطعی مشکل مردم بی‌خانه چاره بیندیشد .**

آقای اصغر درخشان ـ مستاجر ـ میگوید : لایحه‌خوب است اما در مورد فشار موجر به مستاجر برای تخلیه خانه در آن اشاره‌ای نشده است . موجرین هزار و یک راه برای وارد کردن مستاجر به تخلیه ملکشان دارند . آنها میتوانند ملک خود را تخلیه کنند و با اجاره بیشتر به داوطلبان‌اجاره دهند .

صاحب خانه‌ها

وبالاخره آقای مسعود سالم‌پور بعنوان یک موجر می گوید : **تردید نداشته باشید این لایحه از میزان سرمایه گذاری بخش خصوصی درخانه سازی‌خواهد کاست زیرا اگر کرایه خانه همپای افزایش بهای زمین و مصالح ساختمانی بالا نرود سرمایه گذاری در ساختمان نه فقط سودی نخواهدداشت بلکه زیان‌آور هم خواهد بود .**

بنگاه داران

آقای مصطفی اکبری مدیر یک بنگاه معاملات ملکی در یوسف آباد می‌گوید:

من باتصویب لایحه به دلایلی موافقم زیرا گرانی کرایه‌خانه ها تعداد معاملات را در این اواخر بحداقل ممکن رسانده بود و از این لحاظدیگرداشتن بنگاه معاملات ملکی صرف نداشت ، از سوی دیگر وقتی که صاحب یک آپارتمان سه اتاقه برای اجاره ماهانه آن ۱۲۰۰ تومان طلب کند ما خودمان هم رویمان نمیشود که در چنین معاملاتی شرکت کنیم چون میدانیم که درآمد اغلب خانواده ها کفاف تامین چنین مبلغ گزافی برای اجاره‌خانه را نمی دهد.

آقای عباس ونکی که‌بازرس اتحادیه بنگاهداران است ضمن موافقت مشروط بالایحه، آن رایک چاره موقت دانست وگفت : دلیل اصلی گرانی کرایه ها عدم اعطاء جواز ساختمان از سوی شهرداری است . آقای ونکی معتقد است که اگر در یک زمین ۱۰۰۰ متری بجای ۲ یا۳ طبقه ۱۰طبقه ساختمان ساخته شود قطعا بیمت سرسام آورزمین‌درتعداد طبقات ساختمان‌سرشکن‌خواهد شدو هر طبقه ، چه از نظر قیمت و چه از نظر اجاره بها ارزانتر خواهد شد.

هنرمندان

عباس شباویز تهیه کننده و کارگردان سینمای فارسی معتقد است که این فکر بهر حال به مستاجر تسلی میدهد گو این که کار از بیخ و بن خراب است که بایددستگاهی عظیم تاسیس گردد تابه وضع موجر و مستاجر سامان‌بخشد ولی بهرحال شاید این اقدام نقطه عطفی در سرنوشت مستاجرین واقع گردد .

واما اقدام اخیر اگر با قطعیت انجام شود آنچه مسلم است وضع حاضر تنها به‌نفع طبقه متوسط اجتماع تمام می‌شود ولی در موقعیت طبقات کم درآمد هیچگونه‌تاثیری‌نخواهد داشت اگر یک کارگر باروزی بیست تومان درآمد برای او طاق ماهی سیصد تومان می پرداخته اکنون نیز همین‌مقدار را میدهد وبعد ها هم‌همینطور.

ژاله گوینده رادیو در خانه اجاره‌ای سکونت دارد و سالهاست که در این خانه مستاجر است میگوید : وضع من سوای دیگران است ولی بهرحال هر اقدامی که برای بهبودسکونت‌مردم‌علی‌الخصوص طبقات کم‌درآمد صورت‌پذیرد پیشرفت مارا بسوی زندگی ایده‌آل اجتماعی تسریع می‌کند اما مشکل اساسی اجرا و تضمین این وعده ها است زیرا متاسفانه در کار مالک‌ومستاجر هیچ ضابطه معینی در دست نیست و آنچه مسلم است‌هیچ وقت موجر و مستاجر با هم کنار نخواهند آمد .

هنر

برنامه اول

۱۷ـ۳۰ اخبار
۱۷ـ۳۵ روستائیان
۱۸ـ۰۰ کودکان، ماجراهای تن‌تن
۱۸ـ۱۷ اخبار ـ اخبار ورزشی
۱۸ـ۵۵ فیلیپر
۱۹ـ۲۰ درباره مسابقات آسیائی
۲۰ـ۰۰ اخبار
۲۰ـ۲۵ بودجه
۲۰ـ۴۰ ترانه‌های ایرانی
۲۱ـ۱۰ روزهای زندگی
۲۲ـ۰۰ مجله تئاتر
۲۲ـ۳۰ تئاتر (نمایشنامه کمدی پیشخدمت بکارگردانی انوش نوروزی و شرکت معارفان، حامدی، طوفان‌پناه و ملکه رنجبر).
۲۳ـ۴۰ بیست و چهار ساعت

نیمروز پنجشنبه
۱۲ـ۰۰ اخبار
۱۲ـ۰۵ بهداشت
۱۲ـ۳۰ سرزمین عجایب
۱۳ـ۳۰ موسیقی ایرانی
۱۴ـ۰۰ اخبار

برنامه دوم

۱۹ـ۰۰ موسیقی و تصویر
۱۹ـ۳۰ اتاق اخبار
۱۹ـ۳۵ والت‌دیسنی
۲۰ـ۲۰ روزنه
۲۰ـ۵۰ واریته
۲۱ـ۰۰ اخبار از برنامه دوم
۲۱ـ۳۰ نام‌ها و نشان‌ها
۲۲ـ۰۰ سریال‌سینمائی ـ مک‌کلاد (نزاع در آخر دنیا)

تلویزیون آموزشی

چهارشنبه کانال ۱۱
۱۶ـ۳۰ زبان انگلیسی
۱۶ـ۴۵ علوم دوم راهنمائی

کانال ۹ و ۱۱
۱۷ـ۰۰ شناخت حرفه و فن
۱۷ـ۲۵ مثلثات پنجم ریاضی
۱۷ـ۴۵ مسابقه شیمی
۱۸ـ۰۵ هندسه و مخروطات طبیعی
۱۸ـ۳۰ مسابقه فیزیک
۱۸ـ۵۰ رسم فنی
۱۹ـ۱۰ مسابقه طبیعی

کانال ۱۱
۱۹ـ۳۰ فیلم آموزشی

پنجشنبه کانال ۷ (شبکه) و ۱۱
۸ـ۳۰ تلفظ انگلیسی
۹ـ۲۰ تاریخ
۱۰ـ۲۰ علوم
۱۱ـ۲۰ حرفه و فن

تلویزیون امریکا

۱۶ـ۳۰ ملاقاتی با سانتاکلور
۱۷ـ۳۰ بورلی‌هیلی‌بیلز
۱۷ـ۵۵ بولتن مدرن زندگی
۱۸ـ۰۰ اخبار
۱۸ـ۳۰ بسوی قرن بیستم
۱۹ـ۰۰ اتاق ۲۲۲
۱۹ـ۳۰ شو لارنس‌ولک
۲۰ـ۳۰ شو پری‌کومو
۲۱ـ۳۰ ماد
۲۱ـ۵۵ بولتن مدرن زندگی
۲۲ـ۱۵ امسال، سال خوبی بود
۲۲ـ۴۰ فیلم سینمائی

گفتگو با زرین کلک

جایزه‌ای برای وظیفه اول

صحنه‌ای از فیلم وظیفه اول ساخته زرین کلک

از فستیوال «کلوتیدکوبه» بلژیک اطلاع داده‌اند که فیلم «وظیفه، اول» ساخته‌ی نورالدین زرین کلک برنده جایزه آموزش ملی این فستیوال شده است.

نورالدین زرین کلک سازنده فیلم، دکترای داروسازی از دانشگاه تهران دارد و از آکادمی هنرهای زیبای بلژیک در رشته‌فیلم های نقاشی متحرک نیز فارغ‌التحصیل‌شده است.

زرین‌کلک تا بحال در فستیوال ششم، هفتم و هشتم فیلم کودکان و نوجوانان تهران به ترتیب فیلم زمین بازی بابوش، فیلم وظیفه اول و فیلم فیلیپو و قطاری از هنگ‌کنگ را که بترتیب برنده جوایزی از اسپانیا، آنسی فرانسه و بلژیک شده‌اند ارائه کرده است.

زرین‌کلک میگوید: سابقه کار من از تصویرگری کتابهای کودکان از دوازده‌سال پیش شروع میشود در این زمینه علاوه بر کتابهای درسی کلاس اول تا چهارم ابتدائی تعدادی کتاب مخصوص بچه‌ها را نیز برای کانون پرورش فکری کودکان و نوجوانان تصویر کرده‌ام و بعضی از این کتابها جوایز بین‌المللی راهم برده‌اند.

زرین کلک فیلم وظیفه اول را این چنین توجیه میکند.

فیلم دارای داستانی طنزآلود از انجام یک وظیفه است. مردی برای اجرا و انجام وظیفه معینی در مسیرش به آزاد کردن‌یک اسیر، رسیدن به عشق و وظایف دیگر می‌پردازد تا بوظیفه اصلی خود بپردازد. که برداشتن سوزن‌گرامافون از روی خط صفحه است تا صدای یکنواخت و دلخراش تمام شود، او میگوید در بین وظایف‌متعدد وظیفه قشنگتر و زیباتری چون شنیدن صدای موسیقی ـ بشرطی که سوزن روی خط نیافتاده باشد ـ وجود دارد.

نقد تلویزیونی

شب بی‌رونق سالهای بی‌پناهی

یکشنبه شب‌های تلویزیون بی‌رونق شده‌است. یکبارنوشتیم که سریال «سالهای بی‌پناهی» نه ارزش معنوی دارد نه‌حداقل مایه سرگرمی خلایق است. و اینك بار دوم به اصرار وسفارش تماشاگران بیگناه تلویزیون‌از این مقوله حرف میزنیم.

«سالهای بی‌پناهی» تصویری از جامعه ما نیست، چرا که هیچ گروه‌یادسته خاص‌اجتماعی در این کشور این‌طوری زندگی نمیکند. یك‌نگاه اجمالی به طبقه‌بندیهای اجتماعی، روانی و شغلی محیط ما نشان‌میدهد که در ساختن آدمهای «سالهای بی‌پناهی» دچار تناقض شده‌اند. آن سرو پز اعیانی چنین‌مجالی و مباحثی ندارد و اگر داشته باشد به نوعی دیگر و درحاشیه است. مردمی با آن ساخت اجتماعی این‌طور بره رام‌نیستند. اینها فقط شکلی از دنیای‌ذهنی نویسنده یا کارگردان سریال هستند، دنیائی کاملا قالبی و ساده‌لوحانه. مثلا جوانی در هفته‌پیش مرتب از معشوقه‌های چندمیلیون دلاری خود در آمریکا نام می‌برد و اینکه رافائل سرگردان است و هنوز هم دنبال حادثه ایست که میلیونر مونثی بتور بزند برای همین در سرویس هوائی کار میکند. سالهای بی‌پناهی‌نه‌تنها تصویری از جامعه ما نیست، بلکه‌بعنوان‌یك‌داستان‌تلویزیونی فاقد عناصر درام است. اس‌و اساس‌درام‌تضاد کاراکترهاست. در اینجا هم ظاهرا شیرینکاری کرده و آدمها را بجان هم انداخته‌اند، مثلا بابابزرك محافظه کار است و جوانان به اقتضای سن نوطلب و حادثه‌جو. اما این تضاددر ذات کاراکترها نیست آنها طوطی‌وار مطالب را بیرون میریزند، تماشاگرنمی تواندحق به‌جانب‌یکی ازجناحین بدهد فقط بنظرش می‌آید که با این مردم قمپزدر کن بکلی بیگانه است.

جالود مظفر

نمایشگاه طراحی وشب شعر

طرحی از جواد مجابی

تالار نقش نمایشگاهی از طراحیهای جواد مجابی را روز پنجشنبه ۲۹ آذر عرضه میدارد

در این نمایشگاه، مجموعه‌ای از کاریکاتور وطرح‌هائی که در جراید چاپ شده به‌نمایش درآمده است، نمایشگاه تا ده روز ادامه دارد. پنجشنبه ۶ دیماه و جمعه ۷ دیماه در همین تالار جواد مجابی تازه‌ترین اشعار خود را خواهد خواند.

ورود برای عموم آزاد است.

روحوضی درتلویزیون

تلویزیون ملی ایران برای احیاء کار تئاتر روحوضی و آشنائی مردم با آن و نمایش تئاتر بومی ایران از تلویزیون ازهنرمندان قدیمی تئاتر ایران دعوت کرده است تا برای اجرای یک برنامه تئاتری در این زمینه با تلویزیون‌همکاری نمایند.

آتش بدون دود

آتش بدون دود نام یک سریال تلویزیونی ایرانی است که بزودی کار تهیه آن آغاز میشود.

این سریال را نادر ابراهیمی نوشته و کارگردانی میکند و تمام داستان آن در نواحی شمال ایران و ترکمن‌صحرا اتفاق می‌افتد.

فروزان درخون

مهرجوئی پس‌ازپیوستن بگروه سینماگران پیشرو منحصرا در خدمت سازمان رادیوتلویزیون ملی ایران قرار گرفت و فیلم تازه‌ای برای این سازمان می‌سازد. در فیلم جدید که احتمالا نام آن «خون» خواهد بود از چهره‌های مشهور تئاتر نصیریان، انتظامی و داود رشیدی استفاده شده است ضمنا فروزان هنر پیشه سکسی سینمای ایران که مدتها ازکار سینما کناره گرفته بود بدعوت مهرجوئی ایفای‌نقشی را دراین فیلم بعهده گرفته است.

قیمت‌آهن‌چنده

رضا کرم رضائی هنر پیشه با سابقه تئاتر دو نمایشنامه «وانس» و «قیمت آهن چنده» را برای تلویزیون ضبط و کارگردانی کرده است این نمایشنامه‌ها از آثار برتولد برشت است که در آنهاسیمین خسروی، رضا کرم‌رضائی، حسن کسبیان و فیروز بهجت محمدی ایفای نقش کرده‌اند.

سریالی براساس مثنوی

علی حاتمی کارگردان جوان سینمای ایران که با فیلمهای ستارخان وخواستگاری اوآشنا هستیم براساس مثنوی مولوی سریالی را تهیه و ضبط نموده که بزودی پخش آن از تلویزیون ملی ایران آغاز خواهد شد.

درکارگاه نمایش

کارگاه نمایش در هفته جاری دونمایشنامه بنام‌های «طلبکارها» و«همانطورکه بوده‌ایم» به صحنه می‌آورد.

نمایشنامه طلبکارها نوشته «اگوست‌استریند برگ» ترجمه عباس نعلبندیان به کارگردانی آربی آوانسیان روز چهارشنبه ونمایشنامه «همانطور که بوده‌ایم» نوشته‌ی «آرتور ـ ادامف» ترجمه ایرج انور و کارگردانی اربی آوانسیان روزهای پنجشنبه و جمعه نمایش داده میشود.

ساعت شروع نمایش ۸٫۵ بعد ازظهر هر روز در محل کارگاه واقع در چهارراه یوسف‌آباد کوچه کلانتری است.

انتخاب آزادانه تماشاگران

درنقاشی خود را به شیوه خاصی محدودنکرده‌ام، همانطور که هر شعر به تناسب‌مضمون، همیشه قالب خاصی را اقتضا می کند هراندیشه و طرح درنقاشی شکل ظاهری خاصی می‌طلبد.

از اینرو من گاهی به شیوه آبستره و زمانی به نقاشی فیگوراتیو رو کرده‌ام.

عطاءاله فرهنك قهرمانی که اکنون در انجمن‌ایران وفرانسه آثار خود را عرضه کرده‌است درباره نقاشیهای خود چنین‌می گوید و اضافه میکند: دراین نمایشگاه ۲۵ اثر فیگوراتیو و آبستره و چند طرح سیاه‌قلم‌را به نمایش گذاشته‌ام.

فرهنك قهرمانی میگوید: بعضی از آثار فیگوراتیو من برای‌بیننده عادی‌آشناو گویاست. اما ممکن است پاره‌ای از تماشاگران تابلوهای آبستره مرا کاملا درنیابند.

درهریك‌از این‌آثاراندیشه‌ای را دنبال کرده‌ام که مجموعه آن دنیای هنری‌مرا میسازد‌اگر پاره‌ای از آن خوانا و بعضی ناخواناست بسته‌به سلیقه‌بیننده است که کدامیك را باتوجه‌به روحیه خود می‌پسندد.

باتیغ فِیس گارد
بدون خراش
تادلت میخواد بتراش
FACE-GUARD
CUTS YOUR BEARD NOT YOUR FACE
فِیس گارد
تنها تیغ استثنائی جهان است که بهیچ وجه نمیبرد
تضمین شده
تیغ فِیس گارد ساخت آمریکا
فامیلین
52.F.F27

کاشی سعدی
پیشرو صنعت سرامیک ایران

آغازهفته دوم
نمایش در سینما
حافظ
نمایش دهنده آثار ممتاز سینمای هند

درمندرا. تنوجا درفیلم
دو دزد
رنگی. ایستمن کالر. موزیک: بورمن محصول ۱۹۷۳

FG
بزودی
محصول
جدیدی ازشرکت ایرانی تولید
اتومبیل های سیتروئن
معرفی میشود

از امروز در
سینما گلدیس
THE ADVENTURERS
ماجراجویان
اقتباس از اثر پرفروش نویسنده جنجالی امریکا هارولد رابینز
کارگردان و تهیه‌کننده: لوئیس گیلبرت
سوپر پاناویژن رنگی باصدای استریوفونیك
با شرکت: کندیس برگن / ارنست بورگناین
لی تیلوریانگ / شارل ازناوور / روسانو براتسی
اولیویادوهاویلند / الن بیدل
تامی برگرن / دلیابوکاردو / آناموفو
و... بکیم فهمیو (درنقش داکس)
محصول کمپانی پارامونت
سئانسها ۱۲٫۳۰ـ ۳٫۳۰ـ ۶٫۳۰ بزبان فارسی وساعت ۹٫۳۰ فیلم «رویاهای شیطانی پائولا» بزبان انگلیسی.
آ ـ ۶۸۱۹۶

آغاز دومین هفته نمایش در گروه سینماهای
دیانا ـ سهیلا ـ مراد
چابکترین هنرپیشگان جوان سینما در پر حادثه ترین فیلم کمدی سال با عملیات محیرالعقول اکروباتیك وکاراته‌ای خودغوغائی ازخنده و هیجان برپا میسازند و شما را برای دو ساعت تفریح و شادی دعوت میکنند
این گروه ضربت
سینما سکوپ و رنگی
باشرکت
دین راید
پدرو سانچز
نیک جوردان
جرج وانگ

کاشیکاری
تا زیر سقف
با کاشی
ایرانا

بستنی سازی ایطالیائی
۵۰ لیتر در ساعت ۵ قیف
۷۰ لیتر در ساعت ۶ قیف
۳۰ لیتر در ساعت ۳ قیف
وارد شد، فروشگاه منصور تلفن: ۷۶۲۵۲۷ ـ ۷۵۴۲۹۲

the karlins
کارلین‌ها...
سه خواهر سه قلو از انگلستان
سه هنرمند خوشگل وخوش ادا
از ۲۵ آذر تا ۲۵ دیماه در
مونارک روم
MONARCH ROOM
هر شب باستثنای جمعه‌ها ساعت شروع برنامه ۱۰٫۳۰
تلفن رزرو ۶۳۶۰۲۱ و داخلی ۱۷۱
هتل اینتر کنتیننتال

مشکل ترافیک یزد حل میشود

با استعفای پزشک بخش «اشکذر» درحال حاضر بیماران این منطقه با مشکل پزشک‌در محل مواجه شده‌اند .

مطلب بالا را آقای علوی در انجمن شهرستان یزدعنوان نمود .

در این‌جلسه که بریاست خانم فاطمه خردمند و باحضور رئیس راهنمائی‌یزد وبخشداران اشکذر ، مهریز وحومه تشکیل شد ، رئیس انجمن شهرستان یزد گفت :

صحبت درباره اجرای قانون نظام صنفی‌در روستاها وبخش‌ها موضوع مورد بحث این جلسه است دراین‌وقت‌از آقای‌رضوانی تقاضا شدتا در این موردتوضیح بدهد .

آقای رضوانی که عضو کمیسیون نظارت برامور صنفی مرکز شهرستان است ماده ۵۲ قانون نظام صنفی و تبصره آنرا قرائت کرد و از بخشداران خواست، فهرستی از صنوف موجود در بخش و حومه‌خودرا تهیه و بانجمن ارسال دارند ،تا مورد بررسی قرار گیرد .

ترافیک

درمورد ترافیک آقای حاج محمد تقی قمی عضو انجمن شهرستان گفت :

باکوشش و فعالیتی که مامورین راهنمائی جهت‌بهبود وضع ترافیک شهر بعمل می آورند ، متاسفانه بواسطه‌ازدیاد وسائط نقلیه و کمبود خیابان مطلوب نیست .

پیشنهاد

سرکار سروان فیاضی رئیس راهنمائی یزد درپاسخ گفت :

بنا بدستور رئیس شهربانی یزد و اقدام ماموربن راهنمائی ترتیبی داده شده تا از دانش آموزان و کارگران در کارخانجات آزمایش رانندگی به عمل آید و گواهی نامه صادر شود و برای آنهائی هم که فاقد گواهی‌نامه و نمره وسیله نقلیه هستند، دستوراتی صادر شده است .

وی افزود برای بهبود وضع عمومی ترافیک باید در خیابان های شهر پارکومتر نصب‌شود.

گاراژ های موجود درشهر به خارج از شهر انتقال یابد ضمنا احداث خیابان کمربندی نیز در این راه بی‌تاثیر نیست آقای رضوانی در همین زمینه سخن گفت و افزود :

تاسیس خط اتوبوسرانی یکی از عواملی است که می تواند در بهبود وضع ترافیک یزد موثر باشد .

آقایان : فرزام قمی‌وطن‌پرست وعباس منشی درهمین زمینه صحبت کردند .

نامه وزارت کشور مبنی برخورددداری از گرفتن عوارض از کنتور آب ، برق‌ومشمولین معاف شده‌از خدمت نظام‌وظیفه قرائت شد .

آنگاه در مورد پرداخت ۲۰۰ هزار ریال کمک بلاعوض برای تهیه وسایل آزمایشگاه شیمی هنرستان صنعتی یزد مذاکره شد و صورت وسایل مورد احتیاج بانجمن داده شد تا وسیله آقای قمی خریداری گردد .

یزد ـ خبرنگار اطلاعات

مشروح جریان ششمین جلسه دادگاه جنائی اصفهان

وکیل مدافع رضا امیدی کیفر خواست دادیار برای متهمین بقتل «فرخنده» بی اساس است

قضاوت باسیاست فرق‌میکند

مختصری از دفاعیات آقای مصطفی فشارکی وکیل‌مدافع رضا امیدی متهم ردیف ۲را در شماره دیروز خواندید اینک دنباله آن از نظر خوانندگان ارجمند می ـ گذرد :

آقای فشارکی‌در ششمین‌جلسه دادگاه جنائی اصفهان در دفاع از موکل خود خطاب به رئیس دادگاه گفت :

قضاوت با سیاست‌تفاوت دارد. وظیفه دادسرا است‌که‌وقتی‌ادعائی دارد ، باید ادعایش مستند و بر پایه منطق باشد و کاری به گذشته افراد نداشته باشد .در کیفر ـ خواست مطالبی نوشته شده که بیشتر به داستان شباهت دارد تا واقعیت .

محترم زن خوبی نبود

وی افزود :

من اگربجای دادیار شهرستان بودم ، در همان‌وهله اول‌پرونده‌ای را که از نجف‌آبادبه‌اصفهان‌آورده بودند ، باز میگرداندم و موجب نمیشدم که سه نفر بی جهت‌یازده ماه در زندان بمانند .

نمیگویم که محترم زن نجیب و راست گوئی است ، وکیل آن هم نیستم ، ولی میخواهم بپرسم آقای دادیار روی چه اصلی محترم را متهم شناخته و برای او تقاضای اشد مجازات را نموده است .

حفظ حقوق افراد

وکالت ایجاب میکند که‌حقوق همه افراد حفظ شود و بیگناهی به مجازات نرسد .

آقای فشارکی آنگاه طی‌مطالب مفصلی بیان داشت :

این جا محکمه است و نبایستی بر خلاف اصول کاری کرد و واقعیت را مخفی نمود . توجه دادگاه رابه‌اظهارات فخرالسادات پیرایش و بیگم جلب میکنم . تا معلوم شود «فرخنده» با چه‌کسانی بوده است .

اظهارات فرزند مقتوله

اگر رضا امیدی حرف نمیزد، معلوم نبود ، دادسراچه کارمیکرد و یاروی پرونده چه عملی انجام میشد ، چرا که اگر اظهارات‌رضا امیدی را نادیده بگیریم ، پرونده چه اندازه‌ای نزد رضا امیدی باز بوده است .

حمید یک روز بعد از مفقود شدن‌مادرش ازرضاامیدی تقاضای پول کرد این کودک درتحقیقاتی که از او شده گفته است :

هدایا و پول هایی را که رضا امیدی برای مادرم میفرستاد‌مادرم بمن سفارش میکرد تا جریان را به پدرم نگویم .

وی افزود :

رضا امیدی که اعتراف کرده است با فرخنده دوست بوده از این رو مسلم میگردد که او در خانه محترم نبوده ، بلکه او را دعوت کرده‌اند . ضمنا اگر تمام فرضیات دادگاه‌رابنگریم ،بایستی تمام اظهارات رضا امیدی را نیز قبول کنیم چرا که دادیار محترم دادگاه در بیان ادعای خود گفته است ، رضا امیدی مطالبی راکه بیان داشته ، تماما صادقانه بوده است .

اگر رضا امیدی حرف نمیزد، معلوم نبود ، دادسراچه کارمیکرد و یاروی پرونده چه عملی انجام میشد ، چرا که اگر اظهارات‌رضا امیدی را نادیده بگیریم ، پرونده هیچ چیزی نخواهد داشت .

اعدام

اصرار دارم که در صورت اقتضا آقای وکیل‌زاده موضوع معاونت را توجیه کند . آقای صادقی کرارا فقط اعلام اعدام را ذکر میکند .

من که نمیدانم چرا ایشان این همه این «کلمه» را تکرار میکنند ؟ زیرا اگر کسی لازم باشد اعدام شود ، آن آدم معلوم نیست .رضا امیدی به محترم علاقه داشت .و اخفای جسدنیزروی همین‌موضوع

۱۵۰۰۰ کیلومتر سفر به قلب ایران

از: سیاوش بشیری

(۳)

درباره دکتر کیانپور، زیاد شنیده‌ام . یادم می‌آید دوسال پیش وقتی به مناسبتی سفری به رضائیه داشتم ، همه از او به نیکی یاد می‌کردند . شنیده‌بودم مرد کار است . از آن مردهائی که همیشه کارمیکنند و استراحت کمتر وسوسه‌شان می‌کند . اینها را شنیده بودم و این را نیز که غلامرضا کیانپوردیرجوش، جدی ، و صریح است .وحالا بیشتر از نیمساعت بود که من ، عمومیان سرپرست نمایندگیهای اطلاعات در اصفهان و خبرنگار عکاس‌در اتاق انتظار او در اشتیاق دیدنش بودیم . اطاق انتظار استاندار در فاصله‌ای که‌او کمیسیون دارد ، مرتب پرو خالی میشود .

مراجعه کنندگان از رده های گونه‌گون‌اجتماعی هستندواین نشان میدهد که‌دکتر کیانپور فرصت داشته باشد ، در اتاقش بروی همه باز است. ارباب رجوع کار های از این کار ها استاندارشخصا مختلفی دارند . روی بعضی باید تصمیم بگیرد . ولی بسیاری از مراجعات نیزبدون دیدار استاندار حل‌و فصل می‌شود . تا لحظه‌ای که ما نشسته‌ایم ، چند مورد ازاین قبیل را می‌بینیم:جوانکی که اصفهانی است و از یکسالگی در خراسان بسر برده، برای دریافت‌المثنی شناسنامه‌ای که گم کرده به استانداری‌مراجعه کرده است . منشی جوان‌و مودب دکتر کیانپور با یک تلفن ساده به رئیس ثبت ـ احوال از تراکم کاراستاندار می‌کاهد . دیگری درباره زباله‌های کوچه‌اش عریضه آورده است . «مانی»شهردار حقوقدان اصفهان در اتاق انتظار کنار ما نشسته‌است‌و مشکل‌راهنماجاحل‌وفصل‌میکند.

من ، این همه را بفال نیك می‌گیرم. احساس‌میکنم تفاهم در این‌شهر بسیاری‌از مسائل را حل می‌کند و چه خوب بود که‌این تفاهم‌بهمه‌جا دامن می‌کشید .

***

باتفاق شهردار ، سرپرست نمایندگیهای اطلاعات در استان اصفهان و خبرنگار عکاس وارد سالن بزرك و مجلل استانداری می‌شویم . دکتر کیانپور با محبت به استقبالمان می‌آید و موجبات آشنائی با رئیس دانشگاه اصفهان را که از ساعتی‌پیش در اتاق استاندار است فراهم می‌کند .

هردو جوان ، شیك‌پوش، مرتب و منطقی بنظرمیرسند. آنچه که درضمیر ذهن خود از کیانپور ساخته‌ام بدرستی همان است که اینك‌روبرویم نشسته است . جدی ، حاضر جواب ، وبهمان‌اندازه،صبور و مهربان ...

از آمدنم می‌پرسدوا‌ینکه حال و هوای برنامه اطلاعات در مسیر بزرگداشت هفته معماری از چه قرار است . وقتی باو می‌گویم میخواهیم «آموزش معماری برای همه» را پیاده کنیم ، برای اولین بار لبخندی میزندو میگوید: فکرمی‌کنی برای ۳۰میلیون نفر آدمی که همه معمار مادرزاد هستند این برنامه لازم باشد ؟

و وقتی جواب میدهم که چه هدفهائی را تعقیب می‌کنیم ، قانع می‌شود و قول میدهد هرآنچه را از دستش برمی‌آید ، در این‌باره انجام دهد .

وقتی باو می‌گویم که طی چندسال اخیر اصفهان‌بصورت یکی‌از برجسته‌ترین قطب‌های عمران و آبادانی‌درآمده‌است، غروری را در سیمایش می‌بینم که حاکی از دلبستگی هایش به‌ثمر رساندن برنامه هائیست که‌اصفهان‌را روزبرو سرفرازتر و آبادتر خواهد کرد .

ساعت یك‌و نیم بعدازظهر دفترکار «غلامرضا کیانپور» استاندار جدی اصفهان‌راترك میگویم و پیاده بطرف مهمانسرای شاه‌عباس به‌راه می‌افتم .

در تمام طول راه به این نکته می‌اندیشم که طی‌دهسال اخیر ، چهره مقامات دولتی بسیار عوض شده است . گوئی از تعارف ها کم شده و اصل پرداختن بکار است. استاندارها جوان ، پر انرژی، فعال و خوش‌فکر هستند ،با آنها راحت‌تر می‌توان‌صحبت کرد و آسان‌تر می‌توان‌نتیجه گرفت . دیگراز آن‌تشریفات «حضرت‌اشرفی» خبری‌نیست وآدمی‌دربرخورد بااستانداران چهره‌های جوانی را می‌بینند که با اندك تفاوتی از نسل امروز و نیاز زمان را بیش‌از دیگران حس می‌کنند .

ادامه دارد

دیگر در استانداری‌ها ، از آن تشریفات «حضرت اشرفی» خبری نیست

بیمارستان مسلولین شیراز تخلیه‌می‌شود؟

شیراز : تخلیه بیمارستان مسلولین شیراز هنوز بصورت رسمی ابلاغ نشده است اما امکان تخلیه آن بسیار است . این مطلب را سرکار سرهنگ ابدالخانی رئیس بیمارستان مسلولین شیراز اظهار داشت .

مدتی است‌که‌شایع شده بیمارستان مسلولین شیراز که در یک منطقه ییلاقی برفراز کوهی قرار دارد تخلیه می‌شود . علت آن نیز اینست که چون محل فعلی بیمارستان سعدی واقع در خیابان زند احتیاج به مرمت دارد این بیمارستان به محل بیمارستان مسلولین انتقال می‌یابد .

مدیر و پزشکان بیمارستان مسلولین شیراز در تماسی با خبرنگار ما گفتند : با تخلیه این بیمارستان معلوم نیست که تکلیف ۲۱۶ نفر بیمار مسلول (۸۹ نفر مرد ـ ۹۱ نفر زن و ۳۶ کودک) چه میشود .

پزشکان و بیماران مسلول امیدوارند از تخلیه این بیمارستان صرفنظر شود تا این محل بتواند کماکان ماوای امنی برای مداوا و نگاهداری آنها باشد .

درحادثه رانندگی راه‌قم ـ تهران
۲ نفر کشته‌شدند

کشته شدگان کارمند هواپیمایی وکارمند بیمه‌ایران بودند

آقای اسرار حقیقی که در حادثه جاده قم کشته شد .

حادثه صبح پریروزبعلت‌تصادف اتومبیل شماره ۴۹۷۱۷تهران ـ س با اتومبیل شماره۷۴۶۹۲ تهران‌ـ د در ۱۹ کیلو متری جاده قم ـ تهران روی داد .

کشته شدگان سرنشینان‌اتومبیل شماره ۴۹۷۱۷ بودند این اتومبیل رانندگی جمشید داراب نیا ، از تهران به اصفهان‌میرفت واتومبیلی که با آن تصادف کرد ، برانندگی علی رجایی از قم عازم تهران‌بود. جمشید داراب‌نیا کارمند تشکیلات شهرداری پایتخت برای معالجه‌به تهران منتقل شد و دو مجروح دیگر در بیمارستان «کامکار» قم ستری هستند .

رئیس جدید بیمارستان وزایشگاه امدادی شیروخورشید سرخ خوانسار

آقای دکتر منوچهر مویدی‌که بسمت رئیس وجراح زایشگاه و بیمارستان امدادی شیر و خورشید خوانسار منصوب‌و مشغول بکار گردیده است ، دارای تخصص در جراحی عمومی و شکسته بندی می‌باشد و تحصیلات پزشکی و دوره تخصصی خود را در دانشگاه « فرایبورگ » آلمان گذرانده است .

آقای‌دکتر مویدی‌طی‌مصاحبه‌ای با خبرنگار اطلاعات‌درخوانسار اظهار داشت : قبل از آمدنم به خوانسار چند نقطه ایران را برای خدمت در نظر گرفته بودم ولی خوانسار را ندیده بودم، بعد از اینکه وارد خوانسار شدم و این شهر زیبا و خوش آب و هوا را دیدم شیفته این شهرشدم‌بخصوص که ساختمان‌بیمارستان بسیار مدرن ومجهز بنا گردیده که در بهترین نقطه شهر قرار دارد و میتوان گفت این بیمارستان در ایران نمونه میباشد ،در این مرکز برای پزشکان و پرستاران خانه های زیبا و لوکس با تجهیزات لازم ایجاد گردیده که بسیار جالب توجه میباشد.

آقای دکتر مویدی افزود : باید اضافه کنم به بنده پیشنهاد استادیاری دانشگاه مشهد نیز شده بود که با دیدن خوانسار ، این شهر مورد توجه من قرار گرفت و خوانسار را برای‌خدمت انتخاب نمودم آقای دکتر مویدی قبلا استادیار دانشگاه تهران و دربیمارستان سینا بعنوان مربی انجام وظیفه نموده است وی دارای تالیفاتی نیز میباشد که میتوان کتاب « نازائی زنان »را که در آلمان برشته تحریر در آورده است نام برد.

آبان۳۹۵۷

خلاصه چند خبر

افتتاح کلاس آموزشی

شهرکرد : کلاس آموزش انجمن های عمران سی قریه از توابع بخش « سردگان» توسط آقای همایونفر فرماندار شهرستان بروجن افتتاح شد .

انتخاب

گرمسار: اعضای انجمن همکاری خانه و مدرسه دبیرستان امیر کبیر گرمسار به شرح زیر انتخاب شدند: آقایان : طاهرحیدری رئیس ـ خیراله جاویدی ـ منوچهر شکوهی ـ حیدرفرجی ـ حاج‌فرج‌اله متقی ـ علی محبی محمد رحیمیان ـ حاج محمدنصیری ـ علی حبیبی وحسن رستگار .

انتصاب

گرمسار : سرکار سروان عباس منصور دهقان به سمت رئیس شهربانی گرمسار منصوب شد و آغاز به کار نمود .

جلسه پیشاهنگی

گرمسار: جلسه شورای کمیته فنی پیشاهنگی روستائی به ریاست آقای جامعی فرماندار گرمسارتشکیل گردید .

در این جلسه اعضای کمیته پیشاهنگی انتخاب‌شدند و قرار شد از سال تحصیلی آینده وجه بیشتری بابت احداث خانه پیشاهنگی از دانش آموزان گرمسار گرفته شود .

تشکیل جلسه

بندربوشهر: اولین جلسه شورای ملی و میهنی کمیته استان بوشهر باشرکت آقایان : ارسلان نصری شهردار بوشهر ـ عزیزی رئیس آموزش و پرورش ـ یزدان رئیس اداره فرهنگ و هنر و دبیران علوم‌اجتماعی بوشهر در اداره آموزش و پرورش بوشهر تشکیل شد. در این جلسه آقایان : یزدانی به سمت رئیس ـ ارسلان نصری و خالصی نایب رئیس و زاهد به سمت منشی‌کمیته انتخاب شدند .

افتتاح

شهرکرد: درمانگاه سپاه بهداشت گروه ۷۹سورجان توسط آقای معتدل استاندار چهار محال و بختیاری افتتاح شد .

هزینه ایجاد این درمانگاه مبلغ ۱۱۷۸۰۰۰ ریال شده است .

سمینار

شهرکرد: سمینار شورای دبیران عضو سازمان زنان شهر کرد در محل سازمان زنان این شهر تشکیل شد . این سمینار به منظور هماهنگ کردن برنامه های سازمان زنان ترتیب یافت .

همچنین سازمان زنان شعبه فرح شهر توسط خانم معتدل مشاور عالی سازمان زنان استان چهار محال و بختیاری افتتاح شد .

ورود

بندربوشهر: آقای رادفر رئیس کانون سپاهیان انقلاب کشور و همراهان جهت گشایش شعبه کانون سپاهیان انقلاب در استان بوشهر وارد بوشهر شدند.

مجلس تودیع

اردکان‌یزد: بمناسبت انتقال آقای آیت‌اللهی‌رئیس اداره آموزش و پرورش شهرستان اردکان به سمت مجلس تودیعی از طرف آقای رخشانفر فرماندار اردکان ترتیب یافت و در این مجلس از خدمات آقای‌آیت‌اللهی تقدیر گردید و هدایائی به وی اهداء شد.

بررسی فعالیت ها

اردکان‌یزد: به منظور بررسی فعالیت های‌پیشاهنگی حوزه شهرستان اردکان یزدآقای عنایت الله نخست‌معاون پیشاهنگی روستائی کشور به اتفاق آقای لسان رئیس پیشاهنگی استان یزد وارد اردکان یزد شد.

توسط معاون استانداری وفرماندار اهواز
فروشگاه بزرگ ومدرن اهواز گشایش یافت

آقای حریری معاون استانداری خوزستان و فرماندار اهواز از قسمت های مختلف فروشگاه دیدن مینماید و آقای عبدالحمید فتحی موسس فروشگاه توضیحاتی میدهد .

طی مراسمی باشکوهی فروشگاه بزرگ اهواز توسط آقای حریری معاون استانداری خوزستان و فرماندار اهواز افتتاح‌شد و کار خود را آغاز کرد. در این مراسم که جمعی از مقامات استان و شخصیتهای محلی اعضای اطاق بازرگانی و اطاق اصناف و عده‌ای از معتمدین محلی با بانوانشان شرکت‌داشتند. نخست آقای دکتر عبدالمجید فتحی موسس فروشگاه بزرگ اهواز طی سخنانی ضمن تشکر از شرکت مدعوین در این مراسم اظهار داشت با تائیدات خداوند متعال و استعانت از انفاس طیبه ائمه‌اطهاروبه‌پیروزی از منویات بلند و خیرخواهانه رهبر دانا و توانای مملکت اعلیحضرت همایون شاهنشاه‌آریامهر در جهت تحقق آرمانهای دولت بمنظور مبارزه با گرانفروشی و ارائه کالای مرغوب برای خانواده های فروشگاه بزرگ اهواز خدمت خود را آغاز می نماید . آقای فتحی آنگاه به تلاش نیروی انسانی و مدت زمانی که صرف احداث و تجهیز این فروشگاه نموده‌اند اشاره کرد و افزود :

بیش از ۷۵ میلیون ریال در راه ایجاد این فروشگاه صرف شده آقای دکتر فتحی اضافه کرد خدمت ما خدمت بشاهنشاه آریامهر و خدمت به مردم شهر اهواز است و به عنوان یک گام تلقی میشود در حالیکه روشهای نامطلوب تجارتی نه تنها خدمت محسوب نمیگردد بلکه مقبول جامعه نمی‌باشد . برای اداره‌چنین فروشگاهی قطعافروشندگان و ارائه دهندگان کالا بایستی‌تمایزی داشته باشند . تا بتوانند با حسن خلقی و سلامت نفس باور خریداران باشند . بدین سبب برای فروشندگان دوره های کوتاه مدت دایر شد گروهی نیز بتهران اعزام شدند و پس از طی دوره کار آموزی به اهواز بازگشته‌اند و اینک آماده خدمتگزاری هستند . موسس فروشگاه بزرگ اهواز در اینجا از آقای حمید کاشانیان مدیر عامل فروشگاه کورش تهران که‌در سطح مدیریت همکاری لازم را مبذول نموده و کارشناسان و متخصصان کار آزموده را در اختیار فروشگاه اهواز نهاده‌اند صمیمانه سپاسگزاری کرد و آقای فتحی در پایان سخنان خود گفت : اذعان باید داشت که ارشاد و راهنمائیهای جناب آقای مهندس رضا صدقیانی استاندار عالیقدر خوزستان که نظرایشان از رهبریهای خردمندانه شاهنشاه بزرگ‌الهام میگیرد تاثیربسزائی در ایجاد چنین فروشگاهی داشته است . بر این نکته همه کس واقف است که آقای صدقیانی از بدو ورود به خوزستان مبارزه پی‌گیری با گرانفروشی آغاز نموده و امید است که در پرتو امنیت و نیات ملکت از عنایات و رهبریهای شاهانه و همکاری بیدریغ دستگاه های خدمتگزار و اقبال بی شائبه مردم شریف خوزستان بتوانیم در راهی گام نهاده‌ایم موفق شویم . آنگاه‌آقای حریری معاون استانداری خوزستان و فرماندار اهواز طی‌ابراز بیاناتی ازاقدام عام‌المنفعه آقای دکتر عبدالحمید فتحی قدردانی کرد و اظهار امیدواری کردبا ایجاد اینگونه فروشگاه تسهیلات بیشتری برای تهیه مایحتاج و نیازمندیهای مردم بوجود آید و هدفهای موثری برای مبارزه با گرانفروشی برداشته شود .

آقای‌احریری آنگاه بنام شاهنشاه آریامهر با قطع نوار سه رنگ فروشگاه بزرگ اهواز را گشود و قسمت های مختلف آن مورد بازدید قرار گرفت .

قسمتی از محوطه فروشگاه بزرگ اهواز

آش۳۹۵۹

شیراز دو برابر سال گذشته مسافر نوروزی خواهد داشت

شیراز : سازمان مرکزی جلب سیاحان بمنظور تامین رفاه حال‌مسافرینی که در ایام نوروز به شیراز می‌آیند ، پیشنهاداتی به استانداری فارس ارسال داشته تا براساس دستور استاندار فارس و با تشریک مساعی سازمان های ذینفع اقداماتی در این جهت صورت گیرد .

براساس این پیشنهادات در نقاط حساس شهر شیراز، دفتر اطلاعات و راهنمائی مسافران تاسیس میشود این دفتر به تلفن ، راهنما ، دفترچه های راهنمائی مجهز خواهد بود ، در نقاط مستعد و پارکهای شهر کمپینگ دایر خواهد شد . جلب سیاحان از مردم شیراز تقاضا کرده در ایام نوروز منازل خود را در اختیار مسافران قرار دهند .

این پیشنهادات بیشتر بخاطر این منظور ارائه شده که بعلت محدودیت تعطیل مدارس خوزستان که امسال فقط ۵ روز خواهد بود ۲ تا ۲٫۵ برابر سالهای قبل مسافر به شیراز وارد شود . از سوئی سه هتل بزرگ شیراز به اسامی : پارکسعدی، گراند هتل و آناهیتا تعطیل شده و در اختیار سپاه بهداشت، اتاق اصناف و باشگاه حزب ایران نوین گذاشته شده که تعطیل این سه هتل شیراز را عملا با کمبود جا مواجه کرده است.

نمایندگان اطلاعات درخدمت مردم

عده‌ای از اهالی اقلید ضمن حضور در دفتر نمایندگی فوق‌العاده خراب است و چون این راه به علت وجود کارخانه قند در اقلید ترافیک سنگینی دارد هر روز چندین تصادف در آن روی می‌دهد .

اهالی اقلید از مقامات مسئول تقاضا دارند هر چه زودتر نسبت به مرمت راه اقلید به سورمق اقدام شود .

استخدام

★ قصر یخ استخدام میکند

قصریخ جهت تکمیل کادر خود افراد واجد شرایط فوق‌راستخدام میکند : مدیر امورمالی‌و سرپرست حسابداری، انباردار آشنا بانبار مواد غذائی و رستوران ، چند نفردختر و پسر دیپلمه جهت روابط عمومی و کارهای دفتری متقاضیان بباشگاه قصریخ خیابان پهلوی نرسیده بمیدان ونك‌مراجعه نمایند .

★ شرکت سهامی تولیدی و صنعتی

کفش بلا عده‌ای کارمند کادر فنی ورزیده‌را بامشخصات فوق استخدام میکند: تکنیسین‌برق و تعمیرات ماشین آلات‌صنعتی باحداقل دهسال سابقه کار ، برقکار درجه یک ماشین آلات صنعتی با ۸ سال سابقه کار،مکانیک درجه یک‌ماشین آلات صنعتی بادهسال سابقه‌کار ، (متقاضیانیکه باسیستم های الکتریکی ماشین آلات و کفش سازی آشنائی و تجربه داشته باشند ارجحیت خواهند داشت) . عده‌ای کارگر زن برای برشکاری و دوخت ، بداوطلبانیکه در مصاحبه استخدامی واجد شرایط شناخته شوندحقوق و مزایای مکفی پرداخت‌خواهد شد . داوطلبان استخدام جهت تکمیل برسشنامه و انجام مصاحبه استخدامی ، توانند بکارخانه‌کفش‌بلا واقع در کیلومتر ۲۴ جاده مخصوص کرج مراجعه فرمایند

استخدام کارگر

۱ـ کارگر تراشکار ساده ۲ ـ کارگر برقکار علاقمندبامور فنی با معلومات‌سیکل‌ـ ۳ـ کارگر علاقمند بکار های فنی که دارای معافیت نظام وظیفه یا برگ خاتمه خدمت باشند مورد نیاز است ـ واجدین شرایط بنشانی خیابان ویلا خیابان دامغان شماره ۶ آقای صلاح مراجعه نمایند .

یکواحد بزرگ صنعتی

و تولیدی در تهران بافراد شرح فوق نیازمند است : مدیرتولید با حداقل ۴سال سابقه کار ـ سرپرست تعمیرات با چهار سال سابقه‌کاربرروی‌دستگاههای الکترونیک و نقطه جوش و سیستم های رله و نیزوارد باصول تعمیرات‌ابزاربادی و دیگهای بخار‌ـ واجدین شرائط می‌توانند با ذکر کامل مشخصات خود با صندوق پستی ۱۴۹۱ تهران مکاتبه نمایند .

شرکت صنعتی برلیان

استخدام میکند : منشی زن وارد بامور بایگانی و تایپ فارسی و لاتین ـ تکنیسین برق دیپلمه فنی با چهار سال سابقه کار ـ نقشه‌کش صنعتی ـ کارگر نازککار ـ استادکار نجار ـ کارگر مبتدی دوشیزه یا بانو ـ کارگر اتوکار ـ کارگر نقاش پیتوله‌کار ـ کارگر کولرساز ـ متقاضیانی که حداکثر سن آنها سی سال می‌باشد می‌توانند جهت انجام مصاحبه بکارگزینی شرکت واقع درکیلومتر پانزده جاده مخصوص کرج «کارخانه خرم» مراجعه نمایند .

گروه صنعتی بهشهر

چند نفر آشپز و کمك آشپز که حداقل سه سال تجربه آشپزی در رستوران های بزرگ راداشته باشند استخدام می‌نماید ـ داوطلبان می توانند حداکثر تا ششمدی ماه سال جاری همه روزه باستثنای ایام تعطیل از ساعت ۸ صبح تا ۱۲ صبح با یک قطعه عکس‌بنشانی خیابان سپهبد زاهدی شماره ـ ۲۸۵ ـ امور کارمندان مراجعه نمایند .

بچند نفر که تحصیلاتی

تا سوم متوسطه دارند با وثیقه نیازمندیم ـ نادری جنب تولید دارو ساختمان عباسیان طبقه سوم شماره ـ ۱۹ مراجعه نمایند .

یک شرکت بزرگ تولیدی

بافراد فوق نیازمند است : لیسانسیه حسابداری یکنفر ـلیسانسیه اقتصاد یکنفر‌ـ ماشین نویس مرد فارسی و لاتین یکنفر ـ متقاضیان با راهنمای شماره ـ ۱۰۹۱ ـ روزنامه اطلاعات مکاتبه فرمایند .

مدرس برای تدریس زبان انگلیسی

علاوه بردانستن انگلیسی درسطح عالی داوطلبین‌بایددارای درجه لیسانس‌یامعادل‌آن در یکی از رشته‌های مهندسی یا علوم‌باشند. برای کسب اطلاعات با تلفن ۴۸۳۴۵ یا انستیتو علوم پایه دانشکده صنعتی « پلی تکنیك تهران» تماس بگیرند .

★ پزشك عمومی

بدو نفر پزشك عمومی جهت اشتغال‌در کارخانجات فخر ایران واقع در ۴۸ کیلومتری تهران‌ـ قزوین نیازمندیم حقوق و مزایای ماهانه در حدود چهل و هفت هزار ریال با منزل و آب وبرق مجانی تلفن ۴۷۰۵۸

★ یخچال سازی شمس

بچند نفر جوشکار با سابقه نیازمند است‌ـ شاه‌آباد ظهیرالاسلام یخچال‌سازی شمس

★ ویزیتور

بعده‌ای جوان خوش‌بیان و تحصیلکرده با حقوق مکفی نیازمندیم سن کمتر از ۲۵ سال نباشد ـ واجدین شرائط همروزه از ساعت ده تا ۱۲ به‌آدرس شرکت تبلیغاتی ایران مرکوری واقع در خیابان کوشك کوی خبرنگاران پلاك ۴۸ مراجعه نمایند .

★ معلم دوردیده

جهت کلاس آمادگی و معلم انگلیسی برای کلاس اول استخدام میشود‌ـ خیابان آیزنهاور پمپ بنزین خوش کوچه شهاب بازمان فرهنگی محجوبی تلفن ۹۵۹۴۸۷ ـ ۹۵۹۰۳۰

★ چند نفر کارگر

دوشیزه یا بانو برای کارخانه داروسازی معتبر با حداکثر سن ۲۵ سال استخدام می شوند. همه روزه ازساعت ۸ صبح تا ۸ شب خیابان ویلای شمالی شماره ـ ۳۴۵ جنب کلیسای‌ارامنه‌طبقه چهارم شماره‌ـ۱۴ـ مراجعه نمایند .

★ چند نفر خانم و آقا

با معلومات حدود دیپلم جهت ویزیتوری با شرائط عالی نیازمندیم ـ آیزنهاور اول خیابان خوش‌شمالی‌شعبه آیزنهاورروزنامه اطلاعات .

شرکت ملی گاز ایران

شرکت‌ملی نفت ایران‌بخدمات‌عده‌ای کارگر با شرایط زیر جهت خدمت در شرکت ملی گاز ایران ـ آغاجاری واهواز نیازمنداست

شغل	تحصیلات	تجربیات
مکانیك تعمیرات	گواهی‌نامه‌ششم‌ابتدائی یا معادل آن‌ـ گذراندن دوره سه ساله آموزشگاه حرفه‌ای در رشته مکانیك یا معادل آن .	حداقل چهارسال تجربه در مکانیك تعمیرات دستگاه ها و ماشین‌آلات
مکانیك‌ابزاردقیق	گواهی نامه شش ابتدائی یا معادل آن ـ گذراندن دوره سه ساله آموزشگاه حرفه‌ای در رشته برق ویا مکانیك ویا معادل آن .	حداقل دو سال تجربه در تعمیرات وسائل ابزار دقیق
مکانیك تعمیرات مولد برق	گواهی‌نامه ششم ابتدائی یا معادل آن ـ گذراندن دوره سه ساله آموزشگاه حرفه‌ای در رشته برق و یا معادل آن	حداقل چهار سال تجربه در تعمیرات مولد برق
برقکار	گواهی‌نامه ششم ابتدائی یا معادل آن ـ گذراندن دوره سه‌ساله آموزشگاه حرفه‌ای در رشته برق و یا معادل آن	حداقل چهار سال تجربه در تعمیرات برق
مراقبت دستگاه	گواهی نامه ششم ابتدائی یا معادل آن ـ گذراندن دوره سه‌ساله آموزشگاه حرفه‌ای در رشته مکانیك یا معادل آن	دو سال تجربه درکار مربوطه

داوطلبان واجد شرایط می توانندبادردست داشتن مدارك زیر در روز های شنبه و یکشنبه یکم و دوم دیماه ۱۳۵۲ ازساعت ۸ تا ۱۱ صبح و یك تا ۴ بعداز ظهر جهت ثبت‌نام به آدرس اهواز سه‌راه ماهشهر دست راست جنب‌جایگاه بنزین رهنما شرکت ملی‌گاز ایران‌مراجعه‌نمایند.

مدارك مورد لزوم

۱ـ اصل شناسنامه عکس‌دار
۲ـ اصل وفتوکپی برك خاتمه خدمت و یا معافیت دائم از خدمت.نظام وظیفه
۳ـ اصل و فتوکپی مدارك تحصیلی وسوابق کار
۴ـ چهار برك رونوشت شناسنامه
۵ـ چهار قطعه عکس ۴×۶

م الف ۱۵۲۹۶

سینما پولیدور

که با نمایش آثار ارزنده سینما شهرت بسزائی در میان سینمادوستان بدست آورده است ،اینك باکمال افتخار

ازامشب نمایش میدهد

گیشه پولیدور همه‌روزه برای رزرو بلیط آماده است
سانسها ۱۱ر۱۵ صبح ۳ر۳۰ـ ۵ر۳۰ـ ۷ر۳۰ـ ۹ر۳۰

یك وسترن بزرك ـ بیسابقه و پرشکوه ... قویتر و کوبنده‌تراز « این گروه خشن » ...

ازامشب فقط درسینما

گلدن سیتی

فیلمی بکارگردانی : دانیل مان
محصول سینما سنتر فیلمز

گیشه گلدن‌سیتی همه روزه برای رزرو بلیط آماده است
سانسها ۱۱ر۱۵ صبح ۳ر۳۰ـ ۵ر۳۰ـ ۷ر۳۰ـ ۹ر۴۵

بچه‌ها ،بزرگها ، کوچکها ،درشت‌ها ، عبوسها ، خنده‌روها ، آماده‌شین که « برادران ترینیتی» باهمان شوخی ها و خوشمزگی‌ها وبزن‌بزن های مخصوص خودشون در یك فیلم تازه غوغا بپا میکنند .

آغاز هفته سوم فقط در

سینما ریولی

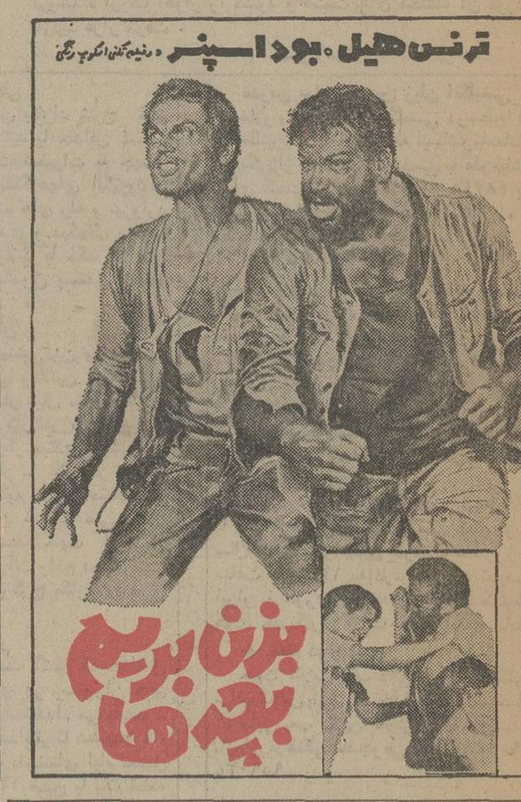

آگهی فروش نهال

سازمان عمران قزوین از دهم آذرماه نهال سیب و کلابی موجود در خزانه خود را که روی پایه های بابذر فرانسوی پیوند شده‌اند با قیمت های مشروحه زیر بفروش میرساند :
انواع سیب دوساله (گلدن‌ورد) هر اصله ۲۰ ریال .
انواع گلابی دوساله (ایرانی و خارجی) هر اصله ۲۰ ریال.
پسته (یکساله) هر اصله ۱۰ ریال.
طالبین میتوانند برای خرید نهال مورد نیاز بدفتر سازمان و قزوین مراجعه فرمایند .
آ ـ ۶۷۷۴۰ سازمان عمران‌قزوین

سینما امپایرو کمپانی کلمبیا باکمال افتخار یك شاهکار مسلم سینما را برای اولین‌بار در ایران تقدیم می‌کند .

ازفردا صبح فقط در

سینما امپایر

بازشرکت: رابرت شا ـ سوزانایورك ـ اورسن ولز ـ وندی هیلر و ... پل اسکافیلد (در نقش تامس‌مور)
A MAN FOR ALL SEASONS

شروع سانسها ۱۱ر۱۵ صبح ۱ر۳۰ـ ۳ر۳۰ـ ۵ر۳۰ـ ۷ر۳۰ـ ۹ر۴۵ بعداز ظهر برای رزرو بلیط به گیشه سینما امپایر مراجعه فرمائید .
آ ـ ۶۸۳۱۴

آرامش درحضوردیگران

ساخته : ناصر تقوائی ـباشرکت ـاکبر مشکین ثریا قاسمی ـو .. مسعود اسداللهی

ازفردا صبح در **سینما ادئون**

سانسها ۱۰ر۳۰ـ ۱۲ر۳۰ صبح ۲ر۳۰ ـ ۴ر۳۰ـ ۶ر۳۰ ـ ۸ر۳۰ بعداز ظهر

آگهی

در تاریخ ۱۶ر۶ر۵۲ ساعت ۲۲ در جاده گرگان و گنبد (محل اوزینه) زنی مجهول‌الهویه در حدود پنجاه الی پنجاه و پنج ساله قد متوسط در حدود ۱ر۵۰ سانتیمتروی سرجوگندمی رنگ چهره سبزه تند چشم میشی ـ فاقد دندان در فک بالا و پائین ـ پیراهن کهنه و ژنده بتن سفید گل های کوچک قرمز شلوار بلند مشکی کت کهنه آبی رنگ روشن برتن داشته است براثر تصادف با موتور سیکلت بقتل رسیده و بواسطه متلاشی شدن جسد و سر و له شدن استخوان های پا تهیه مشخصات و علائم دیگر مقدور نشد نظر باینکه تحقیقات معموله در باره هویت وی به نتیجه نرسیده است مشخصات ظاهری اندام و البسه او بشرح این آگهی اعلام میگردد تا چنانچه کسی از هویت مشارالیها اطلاع داشته باشد مراتب را باین شعبه بازپرسی و یا بنزدیکترین مرجع قضائی اعلام فرمایند .
م الف ۱۶۷۹۶
بازپرس شعبه دوم دادسرای گرگان : مهرگان

جنجالی ترین زوج عالم سینما در آستانه طلاق حقیقی خود با فیلم «طلاق» غوغای تازه‌ای برپا میکنند

ازامشب فقط در

سینما رادیوسیتی

باشرکت: گابریله فرزتی

گیشه سینما رادیوسیتی برای رزرو بلیط مفتوح است

مجله دنیای ورزش

شنبه‌ها منتشر میشود

بزرگترین ، قویترین و پر فروش ترین شاهکار سینمای امریکا از عملیات «مافیا» با موفقیتی غرورانگیز هنوز میدرخشد

آغاز نهمین هفته

نمایش فقط در سینما

شهر تماشا

سینمای نمونه ایران
میدان ۲۴ اسفند
جنب سینما سانترال

براساس داستان نویسنده معروف ماریوپوزو
THE GODFATHER

با شرکت : ال پاسینو
جیمز کان ـ دیجاردکاتی
استرلینگ هیدن ـ رابرت دوال
محصول کمپانی پارامونت

تماشای این فیلم برای اشخاص کمتر از ۱۸ سال ممنوع است
سانسها ۱۱صبح ـ ۲ر۳۰ـ ۶ـ ۹ر۳۰ بعداز ظهر

برنامه آینده سینما شهر تماشا
جالبترین فیلم سال
شش سك
گانگستر

آگهی تغییرات در شرکت سهامی خاص صنعتی جهان موتور ثبت‌شده بشماره ۸۵۶۱

برابر تصمیم مجمع عمومی صاحبان سهام‌مورخ ۱۹ر۸ر۵۲ اعضای هیئت مدیره و مدیر عامل قبلی کماکان برای مدت دو سال دیگر درسمت های‌خود ابقاء شدند و حق امضاء نیز کمافی‌السابق میباشد .
م الف ۱۷۰۳۰
رئیس اداره ثبت شرکت ها و مالکیت‌صنعتی ـ حمیدجمشیدی
آ ـ ۶۸۳۵۴

آغاز هفته دوم

نمایش در سینما

ونک

اولین سینمای مبله و ممتاز ایران

جسورانه‌ترین وسکسی ترین فیلم عشقی سال

تماشای این فیلم برای اشخاص کمتر از ۱۸ سال ممنوع است
آ ـ ۶۸۲۰۴

ازامشب در بهترین گروه سینمائی پایتخت

اروپا ـ نیاگارا ـ میامی ـ الوند
کیهان ـ شهرام ـ مارلیک
ارانوس ـ اسکار و... سیلوانا
وسیلورسیتی (قلهك)

همزمان با تهران در شهرستانهای* اهواز *دنیا * شیراز * پارس* پارامونت * آبادان* کیهان* سیمیلا * تبریز * متروپل *دیانا * کرمانشاه *مهتاب *ایران* بابل *داریوش * مهر* قزوین* خیام * بندرپهلوی* گل سرخ *زنجان *لیلی* اندیمشك * پارادیا * گرگان امپایر* قم* دروازه طلائی

ازامشب درگروه ممتاز سینمائی

آسیا ـ رکس ـ شهوند ـ لیدو ـ نپتون
ژاله ـ پاسارگاد ـ توسکا ـ المپیا ـ
شرق ـ فیروزه

فیلمی‌که موج نونیست ، موج کهنه هم نیست ، موج متوسط است و یك سروگردن از تمام فیلم های‌ایرانی بالاتر ... چون سوژه آن از زندگی من و شماست ، از غمها و شادیهای تمام خانواده های ایرانی است ... همراه با آواز عارف خواننده محبوب نسل جوان

این کدام فیلم است ؟

این همون فیلم صد درصد ایرونیه که در انگلستان وایران با مخارج سنگین در مدت هفت ماه ونیم‌بخاطر بزرگداشت زن ایرونی ساخته شده ... پس :

قربون زن ایرونی

همزمان با تهران در شهرستان های *مشهد (فردوسی ـهما) *شیراز (کاپری ـ پرسپولیس) *تبریز (آریا) *کرمانشاه (شهر فرنك) * رشت (سالار) * آبادان (سهیلا ـ کیهان) * قزوین(خیام) * قم (دروازه طلائی)

آ ـ ۶۸۳۱۸

برنامه سینماها

★ **این فرار مرگبار ـ رنگی ـ استیومك کوئین**
آتلانتیك (۶۲۷۱۷۱) ۱۱ـ۳ـ۱۵ر۵ـ۷ر۳۰ـ۹ر۴۵

★ **ال‌سیدـ رنگی ـ چارلتون‌هستون ـ سوفیالورن**
دیاموند (۸۲۸۴۰۰) ۱۱ـ۳۰ر۲ـ۶ـ۹ر۳۰

★ **از زندگی تا ابدیت ـ رنگی ـ آلن‌دلون**
بولیدور (۴۲۶۳۱) ۱۵ر۱۱ـ۱ر۳۰ـ۳ر۳۰ـ۵ر۳۰ـ۷ر۳۰ـ۹ر۴۵

★ **اجیر شده ـ رنگی ـ پیترفاندا**
شهرقصه (۶۲۷۲۹۰) ۳۰ر۱۰ـ۲ـ۴ـ۶ـ۸ـ۱۰

★ **این گروه ماجراجو ـ رنگی ـ جرج‌سندرز**
مولن‌روژ (۷۵۲۹۲۹) ۱۱ـ۳۰ر۳ـ۵ـ۷ر۳۰ـ۹ر۳۰

★ **این گروه ضربت ـ سینماسکوپ ـ رنگی ـ دین‌راید**
فیانا (۴۷۳۶۵) ۳۰ر۱۱ـ۳۰ر۳ـ۵ـ۷ر۳۰ـ۹ر۳۰
سهیلا (۳۱۶۶۲۴) ۳۰ر۱۰ـ۳۰ر۲ـ۴ـ۶ر۳۰ـ۸ر۳۰
مراد (۷۵۳۳۸۲) ۳۰ر۹ـ۳۰ر۱۱ـ۱ـ۳۰ر۳ـ۵ـ۷ر۳۰ـ۹ر۳۰
تاج (۳۱۳۸۶۴) ۳۰ر۱۰ـ۱۵ر۲ـ۴ـ۶ر۱۵ـ۸ر۱۵ـ۱۰ر۱۰

★ **اکبر دیلماج ـ ارحام صدر ـ ایرن**
مارْستیك (۶۶۸۴۶۱) ۱۱ـ۱ـ۳ـ۵ر۱۵ـ۷ر۳۰ـ۹ر۳۰

★ **ارتباط‌سیسیلی ـ رنی ـ بن‌گازارا**
سانترال (۹۲۸۶۸۶) ۱۱ـ۳ـ۵ـ۷ـ۹
متروپل (۳۱۹۴۱۰) ۳۰ر۱۰ـ۲ر۳۰ـ۴ر۶ـ۸ر۳۰
رویال (۸۲۹۷۸۵) ۱۰ـ۱۲ـ۲ـ۴ـ۶ـ۸ـ۱۰

★ **بزن بریم بچه ها ـ رنگی ـ ترنس‌هیل**
ریولی (۷۵۷۷۷۷) ۱۱ـ۳۰ر۳ـ۵ر۳۰ـ۷ر۳۰ـ۹ر۳۰

★ **بی‌حجاب ـ ایرج قادری ـ کارمن اسکوئی**
اونیورسال (۹۲۶۹۵۳) ۱۱ـ۱ـ۳ـ۵ـ۷ر۱۵ـ۹ر۳۰
ایران (۳۱۶۳۵۴) ۳۰ر۱۰ـ۲ر۳۰ـ۴ر۶ـ۸ر۳۰
پاسیفیك (۷۵۳۳۱۱) ۳۰ر۱۱ـ۳ر۳۰ـ۵ر۳۰ـ۷ر۳۰ـ۹ر۳۰
سایتا (۳۵۲۴۴۲) ۹ـ۱۱ـ۱ـ۳ـ۵ـ۷ـ۹
تیسفون (۹۵۸۸۸۲) ۱۰ـ۱۲ـ۱۵ر۲ـ۴ر۳۰ـ۶ر۴۵ـ۹
رنگین‌کمان (۷۵۶۷۶۰) ۲۰ـ۱۲ـ۲ـ۴ـ۱۵ر۶ـ۸ر۳۰
موناکو (۷۹۵۵۷۶) ۹ـ۱۱ـ۱ـ۳ـ۵ـ۷ـ۹
پرسپولیس (۵۸۱۰۸۳) ۸ـ۱۰ـ۱۲ـ۲ـ۴ـ۶ـ۸
کارون (۹۵۵۱۶۵) ۱۰ـ۱۲ـ۲ـ۴ـ۱۵ر۶ـ۸ر۱۵
دریا (۳۴۱۷۴۶) ۹ـ۱۱ـ۱ـ۳ـ۵ـ۷ـ۹ر۱۵
آستارا (۸۷۴۰۲۲) ۳۰ر۱۰ـ۲ر۳۰ـ۴ر۳۰ـ۶ر۳۰ـ۸ر۳۰

★ **بژن‌بریم ترینیتی ـ رنگی ـ ترنس‌هیل**
برلیان (۳۹۳۵۳۵) ۹ـ۱۱ـ۱ـ۳ـ۵ـ۷ـ۹
★ **پدر خوانده (رنگی)ـ مارلون براندو**
شهرتماشا (۹۲۹۲۸۱) ۱۱ـ۲۰ر۲ـ۶ـ۹ر۳۰
★ **پنجه های نقابدار ـ سینماسکوپ رنگی**
خورشیدنو (۳۹۳۵۷۸) ۳۰ر۱۰ـ۳۰ر۲ـ۴ر۳۰ـ۶ر۳۰ـ۸ر۳۰
★ **تونی تو آتشپاره‌ای**
پلازا (۴۴۲۵۵) ۱۱ـ۳ـ۵ـ۷ـ۹
★ **توپهای کوردوبا ـ کنیز شرق**
البرز (۳۰۴۲۵۸) ۲۰ر۸ـ۱۲ـ۳ر۳ـ۷ـ۸ر۳۰ـ۱۰ر۳۰
★ **حقه‌های یك زن‌خوشگل ـ رنگی ـ میشل‌مرسیه**
بولوار (۶۶۰۲۹۲) ۱۱ـ۱ـ۳ـ۵ـ۷ر۱۵ـ۹ر۱۵
★ **دنیای بزرك یك مرد ـ رنگی ـ پل‌نیومن**
پارامونت (۴۸۳۲۱) ۱۵ر۱۱ـ۳۰ر۲ـ۵ـ۷ر۳۰ـ۱۰
★ **دو دزد ـ رنگی ـ درمندرا ـ تنوجا**
حافظ (۳۹۱۰۷۴) ۳۰ر۱۰ـ۳۰ر۲ـ۴ر۳۰ـ۶ر۳۰ـ۸ر۳۰
★ **دوقلو های دراکولا ـ سینماسکوپ ـ رنگی**
پارک (۳۱۹۶۳۷) ۹ـ۱۱ـ۱ـ۳ـ۵ـ۷ـ۹
★ **راجاجانی ـ رنگی ـ درمندرا**
دنیا (۳۹۳۸۱۲) ۳۰ر۱۰ـ۱ـ۳ـ۵ـ۷ـ۹
★ **رفیق از من فاصله بگیر ـ رنگی ـ جولیانوجما**
خرم (۹۰۷۱۷۶) ۳۰ر۱۰ـ۲ر۳۰ـ۴ر۳۰ـ۶ر۳۰ـ۸ر۳۰
★ **سفارش مخصوص (×) رنی ـ لی‌ماروین**
شهرفرنگ (۶۲۷۶۲۸) ۱۵ر۱۱ـ۳ـ۱۵ر۵ـ۷ر۳۰ـ۹ر۴۵
★ **ساتیریکون ـ سینماسکوپ ـ رنگی**
تخت‌جمشید (۴۳۵۵۰) ۱۱ـ۲ـ۴ـ۶ـ۸ـ۱۰
★ **سافو ـ رنگی ـ دان آدامز**
آریا (۳۱۹۸۸۴) ۹ـ۱۱ـ۱ـ۳ـ۵ـ۷ـ۹
★ **شکار سایه ـ رنگی ـ هلموت برگر**
ب.ب (۸۲۹۶۴۱) ۱۰ـ۱۲ـ۲ـ۴ـ۶ـ۸ـ۱۰
★ **طلاق ـ الیزابت‌تیلور ـ ریچارد برتون**
رادیوسیتی (۴۳۳۲۰) ۱۵ر۱۱ـ۳۰ر۳ـ۵ر۳۰ـ۷ر۳۰ـ۹ر۳۰
★ **طلوع ـ جمشیدمشایخی ـ کوکوش**
ادئون (۳۱۸۱۱۸) ۳۰ر۱۰ـ۳۰ر۲ـ۴ر۳۰ـ۶ر۳۰ـ۸ر۳۰
★ **غروب آرزوها ـ رنگی ـ جی‌تندرا ـ ممتاز فری** (۹۵۳۳۶) ۱ـ۳۰ر۳ـ۶ـ۸ر۳۰
★ **قربون زن ایرونی ـ پوری بنائی ـ سپهرنیا**
آسیا (۴۲۹۰۹) ۱۱ـ۳ـ۵ـ۷ر۱۵ـ۹ر۳۰
رکس (۳۱۸۲۴۲) ۳۰ر۱۰ـ۳۰ر۲ـ۴ر۳۰ـ۶ر۳۰ـ۸ر۳۰
شهوند (۳۵۴۰۴۰) ۱۰ـ۱۲ـ۲ـ۴ـ۱۵ر۶ـ۸ر۳۰
لیدو (۹۵۱۲۸۲) ۹ـ۱۱ـ۱ـ۳ـ۵ـ۷ـ۹
نپتون (۷۶۰۱۳۶) ۹ـ۱۱ـ۱ـ۳ـ۵ـ۷ـ۹
ژاله (۳۰۴۱۲۰) ۹ـ۱۱ـ۱ـ۳ـ۵ـ۷ـ۹
المپیا (۹۲۶۷۹۷) ۱۰ـ۱۲ـ۲ـ۴ـ۱۵ر۶ـ۸ر۳۰
توسکا (۵۳۹۵۴۴) ۱۰ـ۱۲ـ۲ـ۴ـ۶ـ۸
شرق (۵۳۴۰۲۴) ۹ـ۱۱ـ۱ـ۳ـ۵ـ۷ـ۹
فیروزه (۷۵۷۶۶۹) ۱۰ـ۱۲ـ۲ـ۴ـ۶ـ۸
پاسارگاد (۷۹۲۷۸۲) ۹ـ۱۱ـ۱ـ۳ـ۵ـ۷ـ۹
★ **کاروان انتقام ـ رنگی ـ ویلیام هولدن**
گلدن‌سیتی (۶۶۳۲۶۹) ۱۵ر۱۱ـ۳۰ر۳ـ۵ر۳۰ـ۷ر۳۰ـ۹ر۳۰
★ **لج ولجبازی ـ رفیق از من فاصله بگیر**
آسمان‌آبی (۳۴۱۶۶۸) ۹ـ۱۱ـ۱ـ۳ـ۵ـ۷ـ۹
★ **ماجراجویان ـ رنگی ـ کندیس برگن**
گلدیس (۶۲۸۷۱۳) ۳۰ر۱۲ـ۳۰ر۳ـ۶ر۳۰
★ **مغربی ـ منوچهروثوق ـ رضا فاضلی**
اروپا (۳۰۳۱۷۹) ۳۰ر۱۰ـ۲ر۳۰ـ۴ر۳۰ـ۶ر۳۰ـ۸ر۳۰
میامی (۷۵۴۳۲۹) ۱۱ـ۱ـ۳ـ۵ـ۷ـ۹
نیاگارا (۶۶۵۳۰۷) ۱۱ـ۱ـ۳ـ۵ـ۷ـ۹ر۱۵
الوند (۳۵۶۵۳۸) ۱۰ـ۱۲ـ۴ـ۱۵ر۲ـ۶ر۱۵ـ۸ر۳۰
کیهان (۹۵۷۳۶۰) ۹ـ۱۱ـ۱ـ۳ـ۵ـ۷ـ۹
شهرام (۸۴۴۵۴۹) ۱۱ـ۱ـ۳ـ۵ـ۷ـ۹
مارلیک (۹۶۳۶۱۶) ۱۱ـ۱ـ۳ـ۵ـ۷ـ۹ر۱۵
ارانوس (۲۷۹۷۱) ۱۰ـ۱۲ـ۲ـ۴ـ۶ـ۸
اسکار (۹۲۰۸۸۸) ۱۰ـ۱۲ـ۲ـ۴ـ۶ـ۸ر۳۰
سیلوانا (۳۹۳۷۷۷) ۳۰ر۱۰ـ۳۰ر۲ـ۴ر۳۰ـ۶ر۳۰ـ۸ر۳۰
سیلورسیتی (۸۶۱۲۰۵) ۳۰ر۱۰ـ۳۰ر۲ـ۴ر۳۰ـ۶ر۳۰ـ۸ر۳۰
★ **مرد بیوه و زنهای خوشگل ـ رنگی فرانسوازپرمو**
ونک (۶۸۴۱۱۶) ۱۱ـ۳۰ر۳ـ۵ر۳۰ـ۷ر۴۵ـ۱۰
★ **معجزه پرفسور ـ رنگی ـ بیل‌رامسی ـ تی‌نی**
سینموند (۴۸۳۲۲) ۱۱ـ۳ـ۵ـ۷ـ۹
★ **مردی از رام‌پور ـ رنگی ـ رندیرکاپور ـ ایکا**
هما (۳۱۱۶۶۹) ۱۰ـ۱۲ـ۱۵ر۲ـ۴ر۱۵ـ۶ر۳۰ـ۸ر۴۵
★ **معرفت‌جسم ـ رنگی ـ کندیس برگن ـ آن‌مارگرت**
کسری (۸۲۶۹۳۹) ۳۰ر۱۰ـ۲ـ۴ـ۶ـ۸ـ۱۰
★ **ناگهان یك عشق ـ رنگی ـ موریس‌رونه ـ ویزنالیزی**
امپایر (۶۲۳۹۴۲) ۱۵ر۱۱ـ۳۰ر۳ـ۵ر۳۰ـ۷ر۴۵ـ۹ر۴۵
★ **نفرین ـ بهروز وثوقی ـ جمشید مشایخی**
کاپری (۹۲۸۴۰۱) ۱۱ـ۳ـ۵ـ۷ـ۹ر۳۰
★ **وایکینگ‌ها ـ رنگی ـ کرك‌داگلاس**
پردیس (۳۰۴۲۵۹) ۹ـ۱۱ـ۱ـ۳ـ۵ـ۷ـ۹

سانس انگلیسی
گلدیس ساعت ۹ر۳۰

اطلاعات برای همه

خدا را شکر که برای خراب کردن پول نداشتند!

نوشته حسین رامتین

انتقاد

در مذاکرات کمیسیون بودجه مجلس از قول آقای شهردار تهران نقل شده بود که اعتباری برای خراب کردن محله های قدیمی و نو سازی آن مانند محله عربها وعودلاجان در اختیار ندارند.

من منتظر بودم سازمان جلب سیاحان بلافاصله به اندیشه ویران کردن محله های قدیمی اعتراض کند گرچه این اندیشه سال ها است در میان کارگردانان «نوخواه» و «نوجوی» شهرداری و سازمان های مسکن دولتی بوجود آمده کلنك را برداشته بر سر ساختمان های قدیمی ماریخته اند تا همه چیز را از نو بسازند !!

من نمی دانم سازمان جلب سیاحان هیچ مطالعه ای درباره کشوری توریستی کرده است یا خیر.

توریست هائی که واقعا پول خرج می کنند بیشتر از امریکا و اروپا میایند و اینها بدو دسته تقسیم میشوند :

۱ـ آنهائی که از آب وهوا و مناظر یکنواخت کشور خود خسته شده اند و میخواهند با آتمسفر و محیط تازه و آب و هوای تازه چند روز ایام تعطیل را بگذرانند.

۲ـ آنها که بدنبال چیزهای دیدنی و اعجاب انگیز و آثار قدیمی و محلات و کوچه پس کوچه های عهد عتیق می گردند.

متاسفانه در سازمان های ما گروهی از متصدیان دارای «عقده ضد پیری و ضد کهنگی» هستند و بدون آنکه بیندیشند همین محلات و کوچه های باریك و تاریك و دیوار های خشت و گلی چند صد ساله تا چه حد مورد توجه توریست ها قرار میگیرد کلنك را بدست گرفته و برای تبدیل آنها به قوطی کبریت های پنجاه وشصت طبقه امریکائی و اروپائی همه آثار قدیم را ویران می سازند.

من خیال می کنم اگر سازمان جلب سیاحان چند نفر اهل مطالعه و عاشق توریستی فقط به شمال آفریقا بفرستد و آنها بروند و با وسایل محلی و با تحمل رنج تماشا و مطالعه (مدینه ها) یعنی محلات قدیمی و کهنه کشورهای تونس والجزایر و مراکش و علت حفظ آنها را به خود هموار سازند و از توریستهائی که هر روز هزار ها و هزار ها فقط به عشق دیدار آن آثار قدیمی (که بعضی را معماران ایرانی ساخته اند) تحقیق نمایند آنوقت است که پیشنهاد خواهند کرد که محلات عربها وعود لاجان و بازار مسگرها و بازار پالون دوز ها و سید اسماعیل و غیره وغیره که در هر شهر ایران نمونه های فراوان از آنها موجود است باید بطرز اولیه حفظ شوند منتها تمیز و پاکیزه.

درست است که سواحل دریای خزر و جنگل و مناظر و هتل های آن بسیار زیبا و جالب است ولی توریست اروپائی و امریکائی صد ها نظیر آن و شاید بهتر را دارد و اساسا طبق یك بررسی چند ماهه و مصاحبه هائی که دو سال پیش نویسنده در شمال افریقا با توریست های اروپائی و امریکائی نمود آنها از مناظر شبیه مناظر کشور های خودشان خسته و بیزار شده اند و دنبال همان کوچه پس کوچه های تنك و باریك و همان دیوارهای خشتی می گردند تا شاید زمانی کوتاه از چنگال غولهای صنعتی روحشان آرام و جسمشان آسایش گیرد.

من نمی دانم چرا ما از این که منظره شتر سواری والاغ سواری دهقانان و چوپانان ایرانی را در تلویزیون ها می بینیم عصبانی میشویم در حالیکه باید برای جلب سیاحان خارجی زندگی طبیعی مردم قدیم خود را برخ آنها بکشیم و بجای این که در سواحل دریای خزر که فقط برای توریست های گرما ـ زده و سبزه ندیده داخلی باید اختصاص یابد ، سواحل دریای فارس و عمان را ، یعنی همان صحرا ها و کوهستان های الهام بخش جنوبی را با همان ساختمان های قدیمی آباد و آماده پذیرائی توریست ها نمائیم.

اندیشه ترمیم کاروانسراها و سپردن آنها به سازمان های توریستی بسیار عالی است و می توان با اندیشه های تازه و پر هیجان رنك و روئی به صنعت توریستی داد.

سه نامه روز

درباره «ترابری»

یکی از فضلاء که مایل نیست نامش برده شود ، از طریق روزنامه اطلاعات پیشنهاد میکند که هرگاه قرار است حتما کلمه دیگری جز «حمل و نقل» در مورد وزارت راه به کار برده شود، لفظ «فرابری» بمراتب ارجح از «ترابری» است. چون «فرا» یك کلمه مصطلح فارسی است که معنی «دور» را افاده میکند و با کلمات دیگر هم ترکیب شده است. چنان که «فراسوی» را به معنای «ماوراء» به کار میبریم و در شعر سعدی هم آمده است که: «وقتی افتاد فتنه ای در شام ـ هریك از گوشه ای فرارفتند ...». بنابر این کلمه «فرابری» کاملا معادل «ترانسپورت» و به معنای بردن به راه دور است.

***

آقای «سدهی» دبیر بازنشسته نیز عقیده دارد که میتوان بجای «ترابری» کلمه «جابجائی» را استعمال کرد. آقای سدهی میگوید : من سالها فیزیك تدریس کرده ام و در فیزیك کلمه «جابجائی» فراوان به کار رفته است. بهمین جهت «جابجائی» را که به معنی نقل و انتقال است بجای «ترابری» پیشنهاد میکنم.

***

آقای مهندس م ـ کیوان عقیده دارند همین لغت ترابری را که مرکب از دو واژه ایرانی است بجای حمل ونقل بپذیریم. ایشان استدلال کرده اند گرچه این لغت ممکن است در آغاز کمی نامانوس باشد ولی مردم بتدریج با آن خو می گیرند. واصولا باتوجه به نیاز روزافزون ما به لغات تازه جز ساختن واژه هایی چون ترابری چاره ای نداریم.

میلیونها تومان برای تلفن کنتوردار!

نوشته محمد حیدری

در خبر بود که شرکت مخابرات سی هزار تلفن کنتوردار از طریق موسسات وارد کننده ای که از اعتبارات بانك بین المللی توسعه و ترمیم استفاده میکنند ، به کشور وارد و در اختیار متقاضیان خواهد گذاشت . و بقراری که جسته و گریخته شنیده شده قیمت هریك از این تلفن ها هزار تومان خواهد بود . که با این حساب سیصد میلیون ریال پول مردم صرف خرید این تلفن ها میشود .

به رقم توجه کنید . سیصد میلیون ریال ...

سیصد میلیون ریال پولی است که با آن میشود در داخل کشور یك کارخانه تلفن سازی دایر کرد . اما بجای آن می خواهیم از خارج تلفن بخریم . ما در این مملکت آدم هائی داریم که میتوانند برای ساخت تلفن های کنتوردار پروژه بدهند .

وبا امکانات صنعتی که سالهای اخیر پیدا کرده ایم تلفن های کنتوردار را در داخل کشور بسازیم . آیا سرانجام نباید اقدامی کرد که از واردات کالا بی نیاز شویم و تا میتوانیم از امکانات داخلی استفاده کنیم و پولها را بجای آنکه به کمپانیهای خارجی بدهیم در داخل کشور و برای تقویت صنایع خود بکار اندازیم .

من نمیدانم انگیزه واقعی تصمیم فوق الذکر چیست ، اما این را میدانم ما اگر بخواهیم کشورمان را از کالاهای خارج بی نیاز کنیم و درعین حال موجبات اشتغال و پیشرفت دانشمندان ، مخترعان و مکتشفان خویش را هم فراهم سازیم ، یك راه حل موثر همین است که پول این خرید های هنگفت را به مصرف ایجاد واحد های صنعتی در داخل برسانیم .

امسال سی هزار تلفن کنتوردار خواهیم کرد . سال دیگر و سال های دیگر نیز دهها هزار دستگاه و بابت این خریدها میلیارد ها ریال پول خواهیم داد، حال آنکه حق این است این پول ها را صرف تاسیس یك واحد پرتوان تولید تلفن و دیگر وسائل الکترونیکی کنیم. بعلاوه سئوال دیگر من اینست که آیا قیمت تلفن های کنتوردار بدقت در بازار های جهانی استفسار شده که خدای نکرده چنین تلفنهائی بیش از قیمت واقعی بما فروخته نشود ؟

حاشیه پرداز

از : هادی خرسندی

پسرخاله های مالیاتی

صاحبخانه مان گفت انسانیت سرت میشود ؟ گفتم چطور مگه ؟ گفت اگر سرت می شود ، یك دروغ بخاطر من بگو . یعنی وقتی از وزارت دارائی آمدند ، بگو من مستاجر نیستم ، بلکه پسرخاله صاحبخانه هستم ومجانی در خانه او نشسته ام .

مامور مالیات آمد درخانه من هم این دروغ انسانی را گفتم . آقای مامور تعجب زده گفت عجیب است ها ! این صاحبخانه شما ، چهار تا پسرخاله توی امیرآباد دارد. سه تا توی عباس آباد ، پنج تا در کوی گیشا، دوسه تا هم طرف های ونك ! مگر رویهمرفته چندتا خاله داشته؟

گفتم تعداد خاله هایش را نمی دانم ، اما به اندازه مستغلاتش پسرخاله دارد .

مادر نمونه سال

از : ابراهیم صهبا

(بتول همتی) ای (مادر نمونه) سال
که افتخار به علم و هنر قرین داری

صفای مادری و سعی و همتت نازم
که در زمانه مقامی بجا، چنین داری

اگر که زحمت وافر کشیده ای بجهان
کنون چهار نکوروی نازنین داری

مسلم است زدوران زندگانی خویش
بسی فسانه شیرین دلنشین داری

زجان و دل بتو تبریک شاعرانه دهم
که (چار دختر) دانای مه جبین داری

رالی بحر خزر
روزهای پنجشنبه ششم و جمعه هفتم دیماه ۱۳۵۲
نام نویسی صبح وعصر تا آخر روز پنجشنبه ۲۹ آذر ۱۳۵۲ در
کانون جهانگردی واتومبیل کلوب شاهنشاهی ایران
خیابان ورزش ـ شماره ۳۷

از دیروز تا امروز

چهل سال قبل در همین روز

فروشندگان اسلحه، جنك جدیدی را برای دنیا تهیه می بینند

تصویری از تلاش تسلیحاتی آلمان که مسابقه نظامی و سپس جنگ را در اروپا به دنبال آورد

«اطلاعات» بنقل از مطبوعات خارجی ، تفسیر مبسوطی انتشار داده است که از فعالیت شدید سازندگان و فروشندگان اسلحه حکایت می کند و خطری را که تجار اسلحه برای صلح جهان ایجاد کرده اند فاش میسازد : «در همان حال که وزراء ، مبلغین و دعاة صلح در پایتخت های ممالک بزرگ دنیا سخن از خلع سلاح میرانند ، کارخانجات اسلحه سازی بشدت مشغول ساختن انواع سلاحهای مخوف هستند و در ضمن صاحبان همین کارخانجات عقاید بعضی جراید و محافل را با پول خریده شایعه وقوع جنگ را در دنیا ترویج وبا ایجاد ترس و بیم در نفوس مردم ، حکومت ها را وادار به منافسه برای خرید اسلحه و تجهیزات و تکثیر مهمات برای روز مبادا کنند. مخارجی که امروز برای قشون زمینی و بحری وهوائی در دنیا می شود سالیانه بالغ بریکهزار میلیون لیره است . یکنفر سرباز در عصر حاضر فی الحقیقه یک کارخانه علمی کوچک متحرکی است ومطابق ارقام و آمار ، هم اکنون سی و پنج میلیون سرباز احتیاط در اروپا برای روز مبادا مهیای کار می باشند که مهمات جنگی آنها از توپ و نارنجک ومسلسل و نارنجکهای گاز خفه کننده ودهان بندهای مخصوص ، در کارخانه های اسلحه سازی ساخته می شود .

کمك سازندگان اسلحه به هیتلر

این تفسیر فاش میکند که: پس از قیام هیتلر در آلمان ، میزان تولید کارخانجات اسلحه سازی افزایش حاصل کرد و مهمتر اینکه یکی از مدیران کارخانجات اسلحه سازی اشکودا برای تایید نهضت هیتلری در آلمان و بقدرت رسانیدن هیتلر وجوه زیادی از دیگر شرکتهای متشابه جمع آوری کرد . علت اقدام کارخانجات اسلحه سازی این بود که میدانستند قیام هیتلر موجب اضطراب و نگرانی در اروپا می شود و آن نگرانی مسابقه تسلیحاتی را در اروپا شدت می بخشد .

مسیو بینالی دهان خود را دوخته !

لندن ـ مسیو بینالی صاحب جریده «کاندی یونک اینديا» تصمیم گرفته است که روحانی شده و مادام العمر سکوت اختیار کند . مشارالیه برای خاطر جمع شدن خود ، دهنش را با نخ فلزی دوخته و فقط جای عبور لوله کاغذی را باز گذاشته است. مسیو بینالی مدیر روزنامه هند جوانی است که در دو سه سال پیش موقع نهضت گاندهی روزنامه او خیلی اهمیت داشت و اینک «مد» روزه گرفتن به او سرایت کرده و هوس قهرمانی بسرش زده و شروع به یک ریاضت روحانی کرده است . موضوع روزه گرفتن بتقلید از گاندهی درهندوستان مد شده وبه بعضی دیگر از ممالک دنیا هم سرایت کرده است .

دعوت به دوئل

مسیو مگان مدعی العموم شام در ادعانامه علیه زنهائی که اخیرا برعلیه سرپرستی دولت سوریه نسبت به شام نمایشات داده و تحت محاکمه قرار گرفته اند اظهار داشته است که اشتغال این زنها به امور سیاسی کار بدی است و بهتر است که آنها توی خانه های خود به امورخانه داری و تربیت اطفال خود مشغول شوند . حزب وطنی سوریه بیانات مدعی العموم مذکور را تحقیر نسوان عرب تلقی کرده وفخری بارودی بیکیکی از لیدرهای این حزب مکتوبی به مسیو مگان نوشته و اورا به دوئل «جنگ تن بتن» دعوت نموده است . از طرفی هم مسیو مگان چون این اقدام را توهین نسبت به شخصیت معنوی محکمه تفسیر کرده برعلیه فخری بیک اقامه دعوی نموده ودستور توقیف اورا داده است .

وحشت فرانسه از تسلیحات آلمان

پاریس ـ لایحه دولت راجع به هشتصد میلیون اعتبار فوق العاده وزارت جنگ درمجلس فرانسه بعد از ده ساعت مذاکره با ۴۶۰ رای موافق در مقابل ۱۳۰ رای مخالف تصویب شد. احزاب دست چپ نیز به این لایحه رای موافق دادند . در تصویب اضافه اعتبار مذکور بیش از هرچیز راپورت مخبر کمیسیون بودجه وزارت جنگ «مسیو ارشمیو» موثر بود که متضمن اطلاعات مهمی راجع به تسلیحات آلمان می شود . راپرت مزبور افشاء می کند که مخارج تجهیزات آلمان درمدت دو سال اخیر چهل درصد اضافه گردیده است و آلمان قریبا خواهد توانست پنج میلیون و نیم سرباز وارد میدان جنگ کند . بعلاوه از طرف آلمان به کارخانجات طیاره سازی در آمریکا و انگلستان سفارشاتی برای ساختن طیاره دادهشده ودرداخل آلمان هم کارخانجات اسلحه سازی بدون اندک خستگی وتوقف به تدارک احتیاجات و ذخائر جنگی مشغولند .

«نقل از اطلاعات ۲۸ آذر ۱۳۱۳»

یکشنبه ها روز اطلاعات دختران و پسران است

نیازمندیهای شما

لوله بازکنی
لوله بازکنی ولوله کشی مقدم ۹۲۵۳۷۴

لوله باز کنی فاضل آب ۷۷۶۹۸۹

رفع گرفتگی هرنوع لوله ساختمانی بادستگاه تراکم هوا ـ تلفن ۷۸۷۲۷

لوله بازکنی فاضلاب
سرویس آبگرمکن بخاری ۸۴۹۷۵۷

لوله بازکنی ولوله کشی دروازه دولت ۸۲۷۴۰۸

فاضلاب هر متر مکعب ۳۰ تومان
۴۴۲۰۳

لوله بازکنی فاضل آب قدیمی تلفن ۹۵۵۱۱۶

آسفالت لوله بازکنی تلفن ۹۳۷۳۸۵

لوله بازکنی روزولت ۲۵ تومان ۴۷۱۴۳

گاز

بوتان گاز BUTANE
قبول سفارشات گاز از ۷ صبح تا ۹ شب
باشماره های ۵۹-۹۵۳۰۵۱
صدور کارت اشتراك ۳۱۳۱۶۳
سرویس وتعمیرات ۲-۳۱۳۱۶۱
دفتر مرکزی وفروش ۱۵-۳۰۴۷۱۱
شکایات گازرسانی ۹۶۲۰۶۰
بوتان

پرسی گاز
گاز و سرویس
از ساعت ۷ صبح الی ۱۰ شب
۶-۹۶۳۰۲۱
۶-۹۵۰۰۰۱
سرویس و تعمیرات اجاق ۹۶۳۰۳۰

تلفنهای جدید شرکت سهامی خاص چراغ گاز از ۱۵ دی ماه ۱۳۵۲ بدین صورت تغییر میکند .
پخش گاز ۶۲۵۴۶۴
۶۲۵۴۶۳
سرویس ۶۲۵۴۶۲

آگهیهای متفرقه

مقوا سازی ایران تولید کننده انواع واقسام مقوا نشانی : بازار مسجد جامع پلاك ۱۹ تلفن ۲۸۴۰۷

مقدار یکصد تن گابیون جهت سدبندی موجود و ۲۴ ساعت در اختیار مشتریان گرامی قرار می گیرد خزانه فرح آباد خیابان کارخانه برق کارخانه سیم بافی سبزعلی فرد شاهین تلفن ۵۳۶۷۷۶

اسناد صعب الوصول شما را خریداریم بعد از ظهرها تلفن ۶۶۰۴۷۹

ضایعات فلزی ر. خریداریم شرکت تهیه وتوزیع آهن قراضه تلفن ۸۳۲۴۲۰ و ۸۳۵۲۳۸
آ ـ ۲۰۷۱۵

کرکره چوبی میشلر MISCHLER
سرما ، گرما و نور از کرکره چوبی میشلر عبور نمیکند
پارکت BW
نمایشگاه : شاهرضا کوچه فتوحی
۸۲۹۳۹۰-۸۲۴۳۰۷
۸۲۴۸۷۰-۸۲۹۵۹۶

مسافربری ایران سیر
سرویس مجهز همه روزه به سراب و ابهر خیابان قزوین ایستگاه سلیمانیه تلفنهای ۹۵۷۸۰۸ ـ ۹۵۶۰۹۴

سالن آرایش

توالت عروس
با لوازم آرایش خارجی ۳۵۰ تومان تلفن ۶۶۷۴۵۷ ـ ۶۶۲۵۵۷
آ ـ ۲۰۵۹۶

گمشده

گواهینامه رانندگی پایه دو شخصی بنام محسن شیردل مفقود شده یابنده با تلفن ۶۲۰۳۲۹ تماس بگیرند و مژدگانی دریافت دارند .

یک قطعه چک
بشماره ۶۰۷۷۸۱ بانک صادرات شعبه سرای فاطمیه تهران به مبلغ دویست هزار ریال مفقود شده و از درجه اعتبار ساقط است .
حکیمیان
آ ـ ۱۷۴۶۱

مینی ماینر ۱۰۰۰ یشمی تودوزی زرد ۶۸۱۴۲ ط ـ س سرقت شده بیابنده مژدگانی میدهیم .
۷۷۷۷۵۲

اینجانب مینو حریری لیسانس موقت خود را گم کرده ام از یابنده خواهشمند است به تلفن ۲۰۵۶۱ اطلاع دهید .

دسته چک از شماره ۷۸۴۷۸۰ تا ۷۸۴۷۹۲ بانک بازرگانی شعبه شیروخورشید جاری ۶۵۲ بنام احمد رستمیان مفقود و از درجه اعتبار ساقط میباشد
احمد رستمیان
آ ـ ۱۷۳۷۳

تعداد ۱۰ فقره سفته
بشرح زیر مفقود شده بدین وسیله اعلام میدارد که از درجه اعتبار ساقط میباشد .
سفته سررسید ۲۰ر۲ر۵۳ به مبلغ ۳۰۰۰۰ ریال
سفته سررسید ۳۱ر۲ر۵۳ به مبلغ ۵۰۰۰۰ ریال
سفته سررسید ۲ر۳ر۵۳ به مبلغ ۵۰۰۰۰ ریال
سفته سررسید ۲۴ر۵ر۵۳ به مبلغ ۵۰۰۰۰ ریال
متعهدها آقایان هوشنگ و منوچهر نصیر و بحواله کرد حمید عمرانی فرد
سفته سررسید ۵ر۲ر۵۳ به مبلغ ۲۵۰۰۰ ریال
سفته سررسید ۱۰ر۲ر۵۳ به مبلغ ۲۲۰۰۰ ریال
سفته سررسید ۱۵ر۲ر۵۳ به مبلغ ۲۵۰۰۰ ریال
سفته سررسید ۲۰ر۲ر۵۳ به مبلغ ۲۵۰۰۰ ریال
سفته سررسید ۲۵ر۲ر۵۳ به مبلغ ۲۵۰۰۰ ریال
سفته سررسید ۳۰ر۲ر۵۳ به مبلغ ۲۵۰۰۰ ریال
متعهد آقای اسماعیل عمیدی زنجانی و بحواله کرد حمید عمرانی فرد .
از یابنده تقاضا میشود با تلفن شماره ۵۳۱۷۸۹ تماس بگیرد.

چک شماره ۲۳۶۶۶۰ شماره حساب ۶۳ بانک سپه خیابان خاوران بنام صحت بختیاری به مبلغ ده هزار ریال سررسید ۵ر۱۰ر۵۲ و چک شماره ۶۵۷۹۵۰ از حساب ۵۱۴۲ بنام عبداله معنوی بانک ملی خیابان رزم آرا به مبلغ پانزده هزار ریال ۳۰ر۹ر۵۲ مفقود شده و از درجه اعتبار ساقط است .

چک ۳۵۴۲۵۰ بانک ملی باجه وزارت آموزش و پرورش بدون تاریخ ۹۰۰۰ تومان بحواله کرد محمد نبوی مفقود از درجه اعتبار ساقط است یابنده بتلفن ۳۴۲۳۰۶ تماس مژدگانی بگیرند.
آ ـ ۶۷۹۴۰

پیکان طوسی سیر
شماره ۲۲۹۹۴ تهران ج بسرقت رفته خواهشمند است درصورت اطلاع با تلفن ۸۴۹۲۸۲ تماس حاصل فرمائید

پیکان ۵۲ رنك یشمی نمره ۹۳۲۸۲ تهران ـ س که داخل آن اسناد و مدارك نیز بوده به سرقت رفته از یابنده تقاضا میشود به تلفن ۵۳۳۷۶۴ اطلاع داده و مژدگانی خود را دریافت دارند.

محلی مجلل
مخصوص جشنهای عروسی و میهمانی های رسمی بطور رایگان با پارکینك ۳۱۸۷۲۱

هویک خواننده مشهور

شب ژانویه
در ستاره بلوار
تلفن رزرو
ستاره بلوار
۶۶۰۳۱۳

شرکت آلکو
استخدام می کند
۱ـ کارشناس در دانش عملی فیزیك و لوازم فیزیکی با درجه فوق لیسانس یکنفر .
۲ـ کارشناس در دانش عملی شیمی و مواد شیمیائی با درجه فوق لیسانس یا دکترا یکنفر.
۳ـ فارغ التحصیل در رشته طراحی صنعتی و آشنا به امور گرافیك با سابقه کار یکنفر .
۴ـ سلزمن ورزیده با حقوق ثابت و مزایا سه نفر
۵ـ سکرتر و آسیستان با معلومات کافی و مسلط به تایپ فارسی و ظاهر آراسته یکنفر.
از متقاضیان تقاضا میشود با تلفن : ۶۲۷۷۱۷ تماس گرفته تا ترتیب مصاحبه داده شود .
شرکت ایران لابراتوار (آلکو)
مدیرعامل : مهرداد توانگر

اتحادیه ناشران وکتابفروشان
بدین وسیله به استحضار همکاران محترم میرساند:
به پیروی از منویات شاهنشاه آریامهر و به استناد مقررات قانون نظام صنفی مقدمات تشکیل شرکت تعاونی تهیه و توزیع صنف ناشران و کتابفروشان تهران فراهم گردیده و حسابی بهمین منظور به شماره ۶۰۷۳ در بانک اعتبارات تعاونی توزیع مرکز بنام شرکت تعاونی تهیه و توزیع (در شرف تاسیس) ناشران و کتابفروشان افتتاح شده مقتضی است همکاران ارجمند هرچه زودتر با دریافت معرفی نامه از اتحادیه بیکی از شعب بانک مذکور مراجعه و نسبت به خرید هرچند سهم (هریک ده هزار ریال) که مایل هستند اقدام و نسخه دوم رسید بانکی را جهت ثبت در دفتر شرکت به دبیرخانه اتحادیه تسلیم دارند. خرید یک سهم نقدی و قطعی است ولی سهام بعدی را میتوانند (بیست در صد نقدوبقیه را به اقساط) خریداری نمایند. مهلت خرید سهام از اول دیماه تا اول بهمن ماه جاری خواهد بود .
اتحادیه ناشران وکتاب فروشان پایتخت

برای گرم کردن ۱۰۰۰ تا ۵۰۰۰ متر مکعب محیط
گرمکن شمس

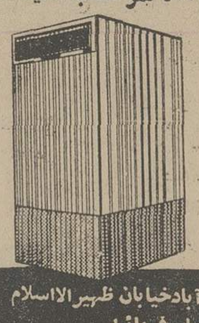

بانصب یکدستگاه «هیتر» شمس واتصال دهانه دستگاه به کانال منزل یا کارخانه و یا هرجای دیگر هوای گرم و یکنواخت در سرتاسر فصل در محیط خود جاری خواهید ساخت
برای کسب اطلاعات بیشتر به آدرس شاه آباد خیابان ظهیرالاسلام تلفنهای ۳۱۱۴۸۸ و ۳۱۲۲۱۵ تماس حاصل فرمائید

توجه: مشتریان محترم مؤسسه اسفالت کاری گودرزی بمحل قلهک جنب بانک عمران انتقال یافت تلفن ۸۶۱۳۲۷

گزارشها و رویدادها

دوره راهنمائی فعلی، شباهت زیادی به سیکل اول سابق دارد

اشاره

در شماره دیروز سومین قسمت بحث میز گرد ما در موردمدارس راهنمائی‌تحصیلی به چاپ‌رسید ، در شماره امروز دنباله اظهارات دکتر شیخاوندی استادمبانی‌اجتماعی و فرهنگی راهنمائی و عقاید چندتن دیگر چاپ شده‌است

۴

میز گرد بزرگ اطلاعات درباره دوره راهنمائی تحصیلی

شیخاوندی سپس به دبیرستان های آینده نیز اشاره کردو گفت: برای آزمایش سه مدرسه‌جامع به‌وجود آورده‌اند، یعنی یک‌مقدار دروس نظری را با عملی جمع کردند و اسمش را گذاشته‌اند «مدرسه جامع» و باتوجه به‌اینکه قبلا نیز در هنرستانها دروسی‌از قبیل فارسی، انگلیسی و علوم اجتماعی تدریس میشد، درحقیقت آنها هم مدرسه جامع بودند ، به هرحال زیربنای دبیرستانها باید درست شود .

سیکل اول

در این موقع خانم نوابی‌نژاد از دکتر شیخاوندی سئوال کردکه راه‌حل چیست؟ وی پاسخ داد من معتقدم موقعی که امکانات نباشد، درجائی که کلاسها صبح و عصر تشکیل شود و عده دانش‌آموزان هر کلاس بیشتر از ۴۵نفر باشد، حتی معلم نمی‌رسد اسم شاگردان را بپرسد و یک چیز خیلی کاریکاتوریزه خواهد بود .

از شیاخوندی سئوال شد که از کلاس سوم راهنمائی چگونه امتحان بعمل آورند . وی گفت همانطور که گفتم دوره راهنمائی فعلی شباهت زیادی به سیکل اول سابق دارد و همانطور امتحان کنند که میکردند .

دکتر شیخاوندی سپس ضمن تشریح وضع‌مدارس ازلحاظ پولی و مجانی گفت : آموزش وپرورش مردم باید مجانی شود .

سپس خسرو خوارزمی دبیر دبیرستان ورجاوند ضمن تائید عقایددکتر شیخاوندی وثابتی‌اشرف گفت که مدرسه راهنمائی‌تحصیلی نباید یکسره باشد، یعنی صبح و عصر دو دسته شاگرد وارد آن شوند ، اصولا دانش‌آموزانی که عصر بمدرسه میروند مانند صبح نمیتوانند دروس را فرا گیرند ، چون‌صبح‌خسته‌شده‌اند وبعدازظهر ذهنشان آماده نیست . آئین‌نامه گفته است که باید عصرها درس حرفه و فن داده شود، هدف این بوده، دانش‌آموزانی که شب استراحت کرده‌اند صبح دروس نظری را بهتر می‌فهمند از سوی دیگر معلم هم بعدازظهر نمیتواند مانند صبح درس بدهد مخصوصا که معلمین دوره راهنمائی‌تحصیلی در اوقات فراغت خود درمدارس غیر دولتی کار میکنند و تمام وقتشان گرفته است.

متصدیان کارگاههای مدارس راهنمائی تحصیلی ومعلمین حرفه و فن باید در کار خود مهارت داشته باشند . روزی به یکی از مدارس راهنمائی تحصیلی رفته بودم دیدم روی میز کارگاه مشمع انداخته‌اند گفتم که‌روی میزکارگاه هیچوقت مشمع نمی‌اندازند واین بی‌اطلاعی متصدی کارگاه را می‌رساند .

آنگاه خانم ملیحه زندی گفت درمورد مدارس راهنمائی‌تحصیلی باید طرح اولیه عینا اجرا شودو اگر مشکلاتی در کار پدید آید، همان‌طراحان‌اصلی باکمک دستگاه اجرائی و باتوجه به نظرات معلمان و اولیای اطفال بنشینند و اصلاحات لازم را بعمل‌آورند.

مدارس ضمیمه

عباس‌شجاع‌شفتی عضوشورای تهران که در میز گردماشرکت کرده بود علل‌تغییرنظام جدید آموزش و پرورش را تشریح کرد و گفت تا آنجاکه اواطلاع دارد نقائصی که ضمن اجرای این طرح مشاهده میشودبتدریج برطرف می گردد ، قبلاروزنامه ها ازمدارس راهنمائی تحصیلی ضمیمه دبیرستان و دبستان‌ایراد گرفته بودند که‌طبق آئیننامه‌ای که‌بتصویب رسیداین مدارس بایدتاسال‌آینده بصورت‌مستقل درآیند ، یعنی از ساختمان دبستان و دبیرستان خارج‌شوند.

وی گفت بحث درباره کار های تازه ، مانند همین نظام جدید آموزش و پرورش در مطبوعات ضرورت دارد همین بحث ها سبب‌میشود که‌مشکلات مطرح شود و برای‌آنها راه‌حل بدست آید. البته انتقاد اگر سازنده باشد یعنی راه حل‌ارائه شود خوبست و کسی‌هم ناراحت نمی‌شود .

شجاع شفتی‌در موردامتحانات مدارس راهنمائی تحصیلی گفت هم‌اکنون مطالعاتی در جریان است که آئین‌نامه این‌امتحانات تنظیم و تصویب شود. وی گفت امتحانات مدارس راهنمائی‌باید جامع باشد در امتحانات فعلی دبیرستانها ضوابط امتحان‌نهائی با امتحانات داخلی فرق دارد، یعنی در امتحان‌نهائی با معدل «ده» می‌شود در یك درس نمره صفر داشت و قبول‌شد. اما در امتحانات داخلی مثلا کلاس چهارم معدل هرقدر باشد اگر دانش‌آموز از یك درس صفر بیاورد مردود میشود پس‌طولانی شدن کار تنظیم آئین‌نامه امتحانات نهائی دوره راهنمائی تحصیلی ایرادی ندارد

ناتمام

دانشجویان بانجمن ملی حمایت از مصرف‌کننده پیوستند

عده‌ای از دانشجویان دانشگاه ها و مدارس عالی کشور دیشب به انجمن ملی حمایت ازمصرف کننده‌رفتند و آمادگی خود را برای همکاری با این انجمن اعلام کردند .

سپس این دانشجویان جلسه‌ای با شرکت تنی چند ازمسئولان‌انجمن ملی‌حمایت از مصرف کننده درمحل این انجمن تشکیل دادند و در باره طرز کار و برنامه های انجمن‌سئوالاتی مطرح‌کردند که از طرف مسئولان به‌این سئوالات پاسخ داده شد .

یکی از دانشجویان برای جلوگیری از گرانی پیشنهاد کرد قیمت کالا ها درهنگام تولید تعیین گردد و افزود که این عمل نباید بوسیله تولید کننده انجام گیرد .

چهارمین دریاچه زیرزمینی

هرثانیه ۳۶۴۰۰ لیتر آب از این دریاچه میتوان خارج کرد

بدنبال اعلام نتایج تحقیقات‌و بررسیهای‌ماهواره آمریکائی (آرتس ـ۱) مبنی بروجود چهاردریاچه بزرگ زیر زمینی (مشخصات سه دریاچه درشماره دیروز تشریح شد) در ایران آقای مهندس برهانی یوسفی رئیس اداره آبهای زیر زمینی غرب کشور بخبرنگار مادرکرمانشاه گفت: به استناد مدارک موجودومطالعات‌دامنه‌داری که بعمل‌آمده باحتمال قوی یکی از منابع زیر زمینی‌که‌تصاویرآن‌توسط ماهواره‌آمریکائی‌مخابره‌شده‌است‌در یک‌غارواقع‌در ارتفاعات کوه «پرو» واقع در کرمانشاه قرار دارد زیرا از چشمه های زیر زمینی اطراف کوه «پرو» هر ثانیه ۳۶ هزار و چهارصد لیتر آب بدست می‌آید که این امر در هیچ نقطه‌ای از ایران سابقه ندارد !

نام «پرو» در حقیقت همان «سرآب» میباشد که بلهجه محلی«پرآو» خوانده میشود .

توضیح

آقای مهندس طباطبائی رئیس شعبه آبیاری سبزوار درباره منابع زیر زمینی آب در نقاط «مزینان» و«زورآباد» و دیگرنواحی سبزوار که‌خبر آن دیروز درج شد گفت :

آبهای تحت‌الارضی سبزوار فراوانی حیرت انگیزی دارد و عجیب اینکه فقط در نقاط معینی میتوان به منابع عظیم آبهای زیر زمینی دست‌یافت.

در شماره دیروز از آقای مهندس زیبائی‌بنام کارشناس اداره آب و برق سبزوار نام برده شده بود که باید توضیح داده شود آقای مهندس‌زیبائی که سال قبل برای تحقیق درباره آبهای زیر زمینی بسبزوار اعزام شده بود ، از ۸ ماه قبل دیگر چنین سمتی ندارد و بجای وی اکنون آقای‌مهندس (راسخی) در نواحی سبزوار مشغول مطالعه در این زمینه است .

جدول کلمات متقاطع

شماره ۷۶۱۴

افقی :

۱ـ اقدامی در جهت جلوگیری از ازدحام و پریشانی پایتخت ۲ـ دوستان ـ موتور گازوئیل ـ از سبزیها ۳ـ از خوراکیهای مرغوب فرنگی ـ موسم گل ـ آسیای چهره ۴ـ فرمان ـ جامه دامن بلند ـ بدست آوردن ۵ـ شل پاشکسته ! ـ در مغازه بزازی‌فراوان باید باشد ـ کرسی وعظ ۶ـ مجازات درجه آخر ـ خواهش دل ـ استوار ۷ ـ طیف نور را در آن دیده‌اند ـ ازکارخانه های اتومبیل سازی ژاپن ۸ـ شایسته ـ ازآن‌سرفراز می‌شود ـ مایه بزرگی ۹ـ در گلو می‌گیرد و خفقان می‌آورد ـ از استانهای ایران ـ امسال ترقی بسیار داشت ۱۰ـ دوبین ـ ازسیاستمداران قدیم انگلستان ـ دانشکده مهندسی ۱۱ـ ازاقسام خاک ـ چشم‌انداز ـ در بازی مدرسه و زندگی هردو میگیرند ۱۲ـ گریبان ـ ازدرختهای‌عظیم ـ فرق ۱۳ـ حواله‌اش را به مرسل‌الریاح کرده بودند .

عمودی :

۱ـ از انواع جواب منفی ـ گرماخیززمستانی ۲ـ واحدبهای معکوس ـ توانگران ـ مشک بدوش آب فروش ۳ـ فاصله‌اش خط‌مستقیم‌است ـ تعقیب ـ خسته میزند ۴ـ از اشراف معروف فرانسه‌که‌بیماری سادیسم‌منسوب به اوست ـ آب برسرش‌بگذارید و سراغ باغچه بروید ـ طایفه ۵ـ از یاد رفته ـ چراغ را این چنین نیز می‌سازند ۶ـ مخالف ـ از لوازم حتمی ساختمان ـ کیست که به کفش نداشته‌باشد ـ از خوانندگان معروف ایران‌بود ۷ـ قبل از فصل اول ـ پروا ندارد ۸ـ کتابی از آندره ژید ـ قومی که خاک اروپا را به توبره کشید ـ قدم یک پا ـ علم‌الابدان ۹ـ آنچه که چیزی بدان قائم باشد ـ از اقسام آجر ۱۰ـ با خطوط می‌کشند ـ سنت‌ها ـ ورق برنده ۱۱ـ ذغال‌سوخته ـ مکمل قباله ـ سالم ترین‌پای‌دعوا ۱۲ـ بزرگترین آرزوی کچل ـ وصفی برای فیلمهای قهرمانی و وسترن داغ ـ ناپذیرفته ۱۳ـ صفات پسندیده ـ عملی اهل منقل .

حل جدول شماره ۷۶۱۳

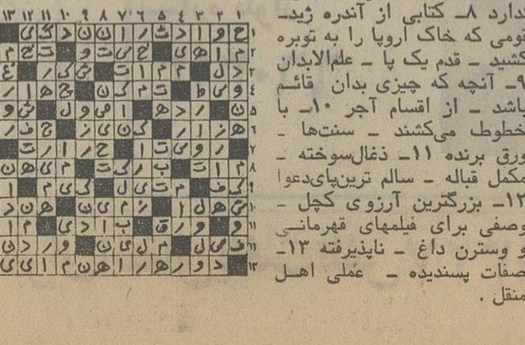

آیا فقط کمی احساس مرا بتو نزدیکتر نخواهد کرد ؟

من یك موجود آزمایشگاهی هستم و از لابلای پنجه‌های زمخت چرخ دنده‌ها وپرسهای غول‌پیکر بدنیای تو آمده‌ام ـ میلیونهاسال ذرات من در اعماق کوهها ودره‌ها بانتظار نشسته است وهزاران روز با هزاران دست ، مرا ازگوشه‌ای بگوشه‌ای انداخته‌اند و هزاران مغز بهم پیوسته‌اند تا من بخاطر تو و برای دستهای تو ، بحرکت درآیم و من اکنون که بخانه تو می‌آیم سرشار از احساسم . بمن فقط مثل یك ماشین نگاه نکن . قلب من آنگاه که تو اراده‌کنی برای تومی‌طپد و دستهای پولادیم بجای دستهای تو ، رختهای ترا می‌شوید ـ چه‌کسی بیشتر ازمن بتو نزدیك می‌شود و چه چیز تراکمتر از من می‌آزارد ـ من ساعتها در سکوت و تنهائی درکنار خانه تو بانتظار می‌نشینم ، رختهایترا می‌شویم ، آبکشی میکنم ، نیل می‌زنم ، آهار میزنم و خشك میکنم و از تو هیچ انتظاری ندارم، فقط نام مرا ازیاد مبر وبگذار احساس کنم که دوستم داری ـ نام من دومینا ـ آ.ا.گ است و اگر بدانم که نام مرا فراموش نخواهی کرد ، مطمئن خواهم بود که احساس من ترا بمن نزدیکترخواهدکرد .

AEG

شرکت چاردیوار (سهامی خاص)
نماینده انحصاری لوازم خانگی
آ. ا. گ آلمان در ایران

آرانگارد 374

گفتگوی هیئت مطبوعاتی ایران با نخست‌وزیر پاکستان

دوستی ایران و هند به زیان پاکستان نیست

گزارش عطاءاله شفیعی، خبرنگار اطلاعات

★ شناسائی بنگلادش موکول به حل مسئله محاکمه افسران پاکستانی است
★ پاکستان خواستار توسعه روابط با ملل خلیج‌فارس است.
★ کنفرانس سران اسلامی سیاست های کشور های اسلامی را در قبال بحران خاورمیانه هماهنگ خواهد کرد

ذوالفقار علی بوتو نخست وزیرپاکستان‌دیروز در گفتگوئی بااعضای هیئت مطبوعاتی ایران که‌درچهار چوب برنامه مبادلات دوکشور از پاکستان دیدن می‌کنندگفت،دولت او براین عقیده نیست‌که توسعه مناسبات ایران با هند بزیان پاکستان است.

بوتو گفت پاکستان تحولات جدید در مناسبات ایران و هند را کاملا درک میکند، ومیداند که ایران هرگز سیاستی که‌علیه پاکستان‌باشداتخاذنخواهدکرد.

او همچنین گفت شناسائی بنگلادش موکول به حل مسئله محاکمه ۱۹۵ افسر پاکستانی اسیر در دست هند است و وی میخواهد در این زمینه با شیخ مجیب الرحمان نخست وزیر بنگلادش‌ملاقات و گفتگو کند.

بوتو در پاسخ به پرسش های‌اعضاءهیئت نمایندگی‌ایران خواستارمشارکت‌ایران‌درسرمایه گذاری‌درصنایع سنگین‌پاکستان شد.

سیاستمدار کهنه کار که‌زمام امور پاکستان را از دوسال‌قبل برعهده گرفته گفت، کنفرانس سران‌اسلامی‌میتواند چشم‌انداز روشنی‌ازبحران‌خاورمیانه‌ترسیم کند.

بوتو گفت: من نمیگویم هر کشوری که در این کنفرانس شرکت میکند با کشور های دیگر نظریات مشترک خواهد داشت، این کنفرانس تشکیل میشودبرای‌اینکه‌زمینه‌های‌دستیابی به‌یک توافق‌وخطی مشی‌مشترک را بررسی کند و اگر پیرامون برخی از مسائل اختلاف نظر هائی وجود دارد این اختلاف نظر ها باید مورد بحث قرار گیردوطرفین از نظریات یکدیگر اطلاع حاصل کنند.

بوتو اشاره کرد از زمانیکه پیشنهاد تشکیل این کنفرانس عنوان شد، پاکستان مرتبا دوستان خود را در جریان تحولات آن قرار داده، از جمله‌وزیران‌او چند بار به‌ایران سفر کرده‌اند و تهران را در جریان امر قرار داده‌اند.

نخست‌وزیر پاکستان بااشاره به برنامه اصلاحات ارضی که در پاکستان در دست انجام است گفت این کشور در این زمینه‌و هم چنین زمینه مبارزه‌با بیسوادی به بهترین وجه از تجربیات ایران استفاده خواهد کرد.

*** خلیج فارس**

نخست‌وزیر پاکستان در سخنان خود از سیاست دولت پاکستان در قبال خلیج فارس سخن‌گفت و با تجلیل ازسیاست ایران یادآور شد که دولت او نیز خواستار همکاری با ملل این‌منطقه درزمینه‌های فرهنگی، اجتماعی و اقتصادی است.

بوتو از مناسبات خوبی که ایران و عربستان با کشورهای منطقه خلیج فارس دارند اظهار خوشوقتی کرد و گفت نفع متقابل دولت های منطقه در توسعه ثبات و ترقی منطقه نهفته است.

*** بحران خاورمیانه**

در مورد بحران خاورمیانه، بوتو تخلیه اراضی اعراب، حل مسئله اورشلیم و یافتن راه حلی‌برای‌مسئله فلسطین و تامین حقوق فلسطینی ها را در حل بحران موثر دانست و امیدوار بود که کنفرانس صلح ژنو در یافتن راه حلی برای بحران خاورمیانه موثر افتد و موفق شود.

در کمیسیون بودجه مجلس سئوال شد:

چرا تلفن بازار سیاه دارد؟

*** وزیر راه اعلام کرد: یك شبکه سراسری راه ساخته خواهد شد**

*** نماینده فسا: صدای تلفن شهر ما از خانه‌ای به‌خانه دیگر نمیرسد!**

رسیدگی لایحه بودجه‌کل کشور در کمیسیون بودجه مجلس شورای ملی همچنان در جلسات صبح و عصر دنبال میشود در جلسه دیروز مسئله تلفن تهران و شهرستانها، جاده های کشور مطرح شد و وزرای راه وپست و تلگراف در این موارد اطلاعاتی به‌نمایندگان داد.

*** مردم نه توریست!...**

بدنبال طرح بودجه مربوط به وزارت راه، دکتر حبیب دادفر نماینده مراغه و رئیس کمیسیون بودجه طی سخنانی به مسئولان مربوط تذکر داد و گفت: در امر راه سازی باید به احتیاجات‌مردم توجه کرد. راه را نباید ساخت که‌بولداران زودتر به ویلا های خود در شمال برسند. راه‌برای تامین عبور و مرور کشاورزان آذربایجان و فارس باید بوجود آورد، اگر راه جدید نمیتوانید بسازید همان راه قدیمی را بایک هزارم خرج اصلاح و آماده‌بهره برداری سازیددر مسئله راهسازی باید مردم راضی باشند و قضاوت کنند نه‌آنکه توریست!

*** جاده های سرتاسری**

وزیرراه‌درتوضیحاتی به‌کمیسیون بودجه گفت سرگرم مطالعه و تعیین ضوابط و مشخص ساختن اولویت ها هستیم و برای‌حفاظت ونگهداری راه ها برنامه هائی آماده و برای تعیین اولویت هادر محل بامردم و نمایندگان آنها مشورت خواهیم کرد. ما باید جاده‌های سریع داشته باشیم و مطالعه برای کشیدن یک شبکه سرتاسر کشور شروع شده‌است.

*** چرا بازار سیاه؟!**

بهنگام بررسی بودجه مربوط به شرکت تلفن، چند تن‌از نمایندگان تذکراتی دادند و نماینده فساگفت تلفن فسا در جنگ بین‌المللی‌اول بوجود آمده و اکنون صدای این تلفن مغناطیسی از این خانه به آن خانه شهر نمیرسد! نماینده سمیرم نیزیادآورشد سمیرم‌احتیاج به‌تلفن دارد و مردم از این حیث در مضیقه و زحمت هستند.

نماینده بروجرد کهبدنبال‌توضیحات مقامات وزارت پست و تلگراف و تلفن و شرکت تلفن صحبت‌می‌کرد پرسید با این پیشرفت هائی که حاصل شده چرا باید تلفن‌بازار سیاه داشته باشد؟

★ برنامه‌عوض میشود!

ستوده وزیر پست‌و تلگراف در توضیحاتی به کمیسیون بودجه ادعا کرد که وزارتخانه‌اش تنها وزارتخانه‌ای است که برنامه ۲۰ ساله دارد. و آنگاه خبر داد تاآخر برنامه پنجم ۹۴ شهر در شبکه تلفنی کشور قرار خواهند گرفت. وی افزود: در مورد تلفن باید عرض کنم که تقاضاها زیاد است زیرا ساختمانها بسرعت بالا میرود و توسعه میباید و اثر آن در کمبود تلفن ظاهر میشود. بهمین جهت برنامه‌ای که برای‌تلفن تهیه کرده‌ایم، با این توسعه، عوض میشود.

وزیر پست و تلگراف گفت تلفن های مغناطیسی شهر های کوچک را کنار میگذاریم و یک نوع‌تلفن های خودکار دائرخواهیم کرد.

از: فیگارو

آیا میتوان مالیات نفت را تقلیل داد؟

فیگارو نشریه متنفذ فرانسوی برای‌اولین‌بار مسئله حذف یاکاهش مالیات دولت فرانسه به‌فرآورده های نفتی را مطرح ساخت. قبلا لوموند روزنامه سیاسی معتبر فرانسه مقدار مالیات‌هرلیتر بنزین را روشن کرده بود.

فیگارو می‌نویسد:

افزایش‌های پی‌درپی قیمت‌های نفت الزاما دیر یا زود روی پمپ‌ها و کارخانجات اثر خواهد گذاشت. آیا دولت نمیتواند بفکر کاستن لااقل قسمتی ازمالیاتهائی باشد که‌از فرآورده‌های نفتی دریافت میدارد؟ تکنیسین‌ها مشغول مطالعه این‌مسئله هستند، مسئله‌ای که سیاستمداران آنرا مطرح ساخته‌اند.

مالیاتهای‌فرآورده‌های‌نفتی مانندکلیه‌مالیاتهای فرانسوی بنائی است مملو از پیچیدگی و بغرنجی. شش‌نوع عوارض به فرآورده‌های نفتی تعلق میگیرد

وقتی یک لیتر بنزین سوپر به قیمت ۱٫۳۵ فرانک از پمپ‌بنزین میخریم ۰٫۹۰ فرانک مالیات میپردازیم. صاحب اتومبیلی که سالیانه ۱۰٫۰۰۰کیلومتر مسافت‌می‌پیماید و برای هر ۱۰۰ کیلومتر ۱۰ لیتر بنزین مصرف میکند، مبلغ ناچیز ۹۰۰ فرانک بعنوان مالیات میپردازد.

از نظر فنی‌کاهش مالیات موادسوخت امکان‌پذیر میباشد. بمنظور نصف کردن مالیات‌ها باید مبلغ ۹۷ میلیارد فرانک را جبران کرد، زیرا درسال ۱۹۷۳درآمدهای ناشی از مواد سوخت بیش از دوبرابر این مبلغ خواهد بود. اما چه‌باید کرد؟ مثلا باید برای تلفن و حتی برای دوچرخه عوارض تعیین‌کرد؟ آیا موثرتر نخواهد بود اگر بازهم مالیات بردرآمد را که حدود ۳۵ میلیارد فرانک میشود تغییر دهند؟ ممکن است از نظر سیاسی امکان‌پذیر. بنظر نرسد که این‌بارم را در مقابل لغومالیاتی که‌تاکنون آسیبی بکسی نمیرسانید، باندازه یک‌چهارم افزایش دهند.

قیمت‌ها وعوارض فرآورده‌های نفتی

۱ـ بنزین سوپر: قیمت هرهکتولیتر ۱۳۵ فرانک (که ۱۳٫۹۰ فرانک آن یعنی ۶۶٫۷ درصد شامل عوارض میشود).

۲ـ نفت مصرف خانگی: قیمت هر هکتولیتر ۳۶٫۴۰ فرانک (که ۷٫۴۷ فرانک آن یعنی ۲۰٫۵درصد شامل عوارض‌میشود).

این قیمت‌های نفت بامصرف خانگی قیمت‌های حداکثر هستند که‌در منطقه‌پاریس در ازای تحویل ۲۰۰۰ تا ۵۰۰۰لیتر دریافت میشود.

۳ـ نفت سنگین: قیمت‌هرتن ۱۳۷٫۵۰ فرانک.

کارخانه‌دارانی که ازاین نوع نفت استفاده میکنند میتوانند عوارض بر ارزش افزوده را بازستانند. بغیر از عوارض بر ارزش افزوده فقط عوارض کم‌اهمیتی‌وجود دارد که به انستیتوی نفت فرانسه پرداخت میشود و برای هرتن ۰٫۲۵ فرانک میباشد.

۴ـ گازوئیل: قیمت هر هکتولیتر در پاریس ۸۶٫۵۰ فرانک است (که ۵۱٫۸۰ فرانک آن یعنی ۶۰درصد شامل عوارض میباشد)

قیمت عمده‌و خرده‌فروشی برنج‌وحبوبات اعلام‌شد

قیمت عمده فروشی و خرده فروشی برنج و حبوبات ازطرف هیئت عالی نظارت بر اتاقهای اصناف امروز اعلام شد.صورت خرده‌فروشی نرخهای اعلام‌شده به واحد کیلو به قرار زیر است

*** برنج**

برنج نیمدانه ۱۶ ریال،جمپا ۲۰ ریال، صدری ماشینی مصباح ۳۲ ریال، درجه سه ۳۹ ریال، درجه دو ۴۱٫۵ریال و درجه یک ۴۴ ریال، وسیاه درجه دو ۴۸ ریال و سیاه‌درجه یک ۵۰ ریال.

*** حبوبات**

نخود درجه یک پاک کرده ۲۷ریال، نخود درجه دو ۲۵ ریال، نخود درجه سه ۲۲٫۵ ریال. لوبیا سفید درجه یک ۲۸ ریال، درجه دو ۲۴ ریال، لوبیا چشم بلبلی درجه یک ۳۴٫۵ ریال. لوبیا چشم بلبلی درجه دو ۳۲٫۵ ریال. لوبیا چیتی درجه یک ۳۸ ریال لوبیا چیتی درجه دو ۳۴٫۵ ریال. لوبیا قرمز ۳۹ ریال، لوبیا چیتی درجه دو ۳۴٫۵ ریال.ماش خارجی ۲۴٫۵ریال، ماش داخلی ۲۲٫۴۰ ریال. عدس شهری درجه یک ۴۰ ریال. عدس درجه دو ۳۵٫۵۰ ریال.

وکلای دادگستری و خانواده آنها بیمه شدند

بقیه از صفحه آخر

مشابه بیمه وکلای مجلس‌شورای ملی است

دکتر حبیب‌دادفر نماینده‌مجلس شورای ملی وعضو هیئت مدیره کانون وکلای دادگستری که از طرف کانون این قرارداد راامضاء کرده است امروز گفت: بموجب این آئین‌نامه وکلای‌دادگستری و خانواده های تحت تکفل آنها در صورت تمایل میتوانند از درمان سرپائی که شامل حق ویزیت، دارو، جراحی‌های کوچک، اعمال درمانی که بوسیله پزشک انجام میشود واحتیاج به بستری شدن ندارد استفاده کنند.

در ضمن خدمات بیمارستانی شامل هزینه های تخت در اطاق خصوصی (اطاقهای‌یک تختی)حق عمل جراحی، حق مشاوره پزشکی، هزینه اطاق عمل، هزینه بیهوشی، دارو، خون و اکسیژن نیز شامل حال استفاده کنندگان از این بیمه خواهد شد.

خدمات پاراکلینیکی از قبیل آزمایشگاه، رادیولوژی، رادیو گرافی، کبالت تراپی، فیزیوتراپی و غیره نیز که‌بدستور پزشک انجام شود بعهده بیمه است. از نکات مفید این قرارداد پرداخت پنجاه درصد هزینه عملیات بیماران در منزل و ۵۰ درصدکرایه آمبولانس درموارد ضروری است که از طرف بیمه پرداخت خواهد شد.

*** پزشك آزاد**

بیمه شدگان میتوانند بر حسب تمایل به هر یک از پزشکان و بیمارستانهای حوزه اجرای این قرارداد مراجعه نمایند.

باتصویب نهائی این آئین‌نامه ازاین پس متقاضیان‌واجد شرائط میتوانند بارسال یک برگ معرفی نامه رسمی عکس دار از طرف کانون وکلای دادگستری به‌بیمه کارت شناسائی دریافت دارند و از مزایای بیمه درمانی و بهداشتی استفاده کنند.

درمورد عمل جراحی از هزینه های بیمارستان ۹۵ درصد بعهده بیمه و ۵درصد بعهده مشمولین قرارداد است، در باره پرداخت سایر هزینه های بیمارستان ازقبیل پول تخت، هزینه بیهوشی وغیره ۹۰درصد بعهده بیمه و ۱۰ درصد بعنوان فرانشیز از طرف‌استفاده کنندگان پرداخت میشود، پرداخت ۲۰ درصد فرانشیز خدمات‌درمانی سرپائی شامل ویزیت، دارو و غیره بعهده بیمه شده و ۸۰ در صد آن بعهده بیمه است.

*** میزان حق بیمه**

برای هرفرد بیمه شده کانون ماهانه ۳۵۰ ریال بسازمان بیمه پرداخت میکند که ۲۰۰ ریال آن از بیمه شده اخذ میگردد و ۱۵۰ ریال از بودجه کانون پرداخت میگردد.

آئین‌نامه بیمه درمانی و بهداشتی وکلای دادگستری در ۱۱ ماده‌و ۲ تبصره تنظیم شده است که در صورت تصویب نهائی مدت یک سال بطور آزمایشی اجرا خواهد شد.

اداره روزنامه اطلاعات

چون در روز ۲۵ آذر ماه جاری یک آگهی بنام سندیکای بیمه‌گران ایران در مورخ نرخ های جدید بیمه آتش‌سوزی‌و باربری در آن روزنامه درج گردیده لازم بتذکر است که از طرف مقامات مسئول سندیکا دستور درج چنین آگهی داده نشده است.

لذا با تایید مطالب مندرجه در آگهی مذکور طبق قانون مطبوعات نسبت به تکذیب انتساب صدور آگهی مزبوربه سندیکای بیمه‌گران در اولین شماره اقدام‌لازم معمول‌فرمائید.

سندیکای بیمه‌گران ایران

درمراسم تجلیل ازسرگرد سخاوت‌مخترع‌ایرانی گفته شد

ارتش ایران

علاوه‌بر پیشرفتهای تکنیکی، دارای افراد برجسته در سطوح علمی است

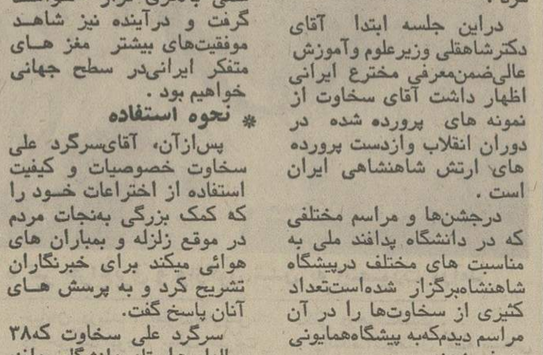

سرگرد سخاوت درباره اختراع خود توضیحاتی به خبرنگاران میدهد و طرز کار دستگاه را به آنها نشان می‌دهد.

سرگردعلی سخاوت مخترع ایرانی‌و استاد دانشگاه پدافند ملی که اختراعش در زمینه پیش‌بینی وقوع زلزله و نجات محصورین‌آوارحاصله ازبمباران یازمین‌لرزه درنمایشگاه‌بین‌المللی ژنو موفق به دریافت دو مدال طلاو بزرگترین جایزه نمایشگاه بین‌المللی اختراعات وتکنولوژی سال ۱۹۷۳ ژنو به یک‌ایرانی مسئله کوچکی نیست باید این موفقیت‌رابوی، ارتش‌شاهنشاهی و دانشگاه های پدافند ملی و صنعتی آریامهر و ملت ایران تبریک گفت. اطمینان دارم تحت رهبری های شاهنشاه، کشور ما روز بروز در سطح علمی بالاتری قرار خواهد گرفت و درآینده نیز شاهد موفقیت‌های بیشتر مغز های متفکر ایرانی‌در سطح جهانی خواهیم بود.

*** نحوه استفاده**

پس‌ازآن، آقای‌سرگرد علی سخاوت خصوصیات و کیفیت استفاده از اختراعات خود را که کمک بزرگی بنجات مردم در موقع زلزله و بمباران های هوائی میکند برای خبرنگاران تشریح کرد و به پرسش های آنان پاسخ گفت.

سرگرد علی سخاوت که۳۸ ساله‌است‌استاد دانشگاه پدافند ملی، سرپرست مرکز تحقیقات کاربرد مواد رادیواکتیو و مشاور علمی سازمان دفاع غیرنظامی کشور است. وی فارغ‌التحصیل دانشکده افسری ایران بوده و دارای دکترا در فیزیک از کشور فرانسه‌است.

مرکز تحقیقات کاربرد مواد رادیواکتیواست‌که‌موفق بدریافت جوایز بین‌المللی در زمینه اختراعات شده است. وزیر علوم و آموزش عالی اضافه کرد اختصاص دو مدال طلاو بزرگترین جایزه نمایشگاه بین‌المللی اختراعات‌وتکنولوژی سال ۱۹۷۳ شده‌است، دریک مصاحبه مطبوعاتی و رادیو تلویزیونی‌که درآن‌آقای‌عطاءالله تدین مدیر کل وزارت اطلاعات نیز حضور داشت خصوصیات اختراعات خود را در زمینه کمک به نجات بشر تشریح کرد.

دراین جلسه ابتدا آقای دکترشاهقلی وزیرعلوم وآموزش عالی‌ضمن‌معرفی مخترع ایرانی اظهار داشت آقای سخاوت از نمونه های پرورده شده در دوران انقلاب وازدست پرورده های ارتش شاهنشاهی ایران است.

درجشن‌ها و مراسم مختلفی که در دانشگاه پدافند ملی به مناسبت های مختلف درپیشگاه شاهنشاه‌برگزار شده‌است‌تعداد کثیری از سخاوت‌ها را در آن مراسم دیدم‌که‌به پیشگاه‌همایونی معرفی شدند.

وزیر علوم و آموزش عالی اضافه کرد ارتش ما امروز علاوه برپیشرفت در زمینه تکنولوژی موفق شده است در سطوح علمی نیز دارای افراد برجسته باشدازجمله این‌افراد سرگرد علی سخاوت سرپرست

خبرهای تلفنی شهرستانها

معرفی شهردار

تبریز ـ صبح امروزتیمسار ارتشبد ضرغامی استاندار آذربایجان شرقی، باتفاق تیمساربازنشسته‌سرتیپ‌مصری شهردار جدید تبریز، به شهرداری رفت و شهردار جدیدرابه کارکنان شهرداری معرفی کرد. تیمسار مصری از صبح امروز کار خود را در پست جدید، آغازنمود.

فرمانده دانشگاه جنك آمریکا در آبادان

آبادان ـ دیروز دریادار (ترنر) فرمانده دانشگاه جنگ آمریکا و همراهان، وارد آبادان شدند. دریادار ترنر پس از ورود به آبادان، از پالایشگاه نفت آبادان دیدن کرد و پایگاه نیروی دریایی خرمشهر را مورد بازدیدقرار داد.

شهردار قول داد

اهواز ـ بامدادامروزآقای صدقیانی استاندار خوزستان و آقای شفیعی شهرداراهواز از نقاط مختلف شهر اهواز بازدید کردند و مقرر گردیدتا ۱۰روز دیگر تمام فاضلابهای اهواز لاروبی و خیابان ها لکه‌گیری‌شود، شهرداراهواز برای انجام این کار ها ظرف ۱۰ روز آینده، به استاندار خوزستان قول داد.

قتل با چاقو

اصفهان ـ دیشب دربشت کشتارگاه سابق اصفهان، جوان۲۳ساله‌ای‌بنام حسین با ٤ ضربه چاقو بقتل رسید ومامورین پاسگاه‌ژاندارمری مرکزی اصفهان متهم بقتل را که ابوطالب کرمانی نام دارد، دستگیر کردند.

ابوطالب دربازجوئی های اولیه،به‌کشتن حسین‌اعتراف کردو گفت که حسین همسر او را وادار کرده بود تا از شوهرش طلاق بگیرد و به همین دلیل با حسین گلاویز شده‌و دراین نزاع او کشته شده‌است.

آقای‌فولادی بازپرس‌شعبه چهارم دادسرای اصفهان مامورر‌سیدگی‌به پرونده‌شده است.

آمادگی بانوان برای مبارزه با گرانفروشی

تبریز: بعداز ظهر دیروزاولین کمیته مبارزه با گرانفروشی با حضور آقای راسخ فرماندارو جمعی از بانوان تبریز در این شهرستان تشکیل گردید و حاضران در جلسه آمادگی‌خود را برای مبارزه با اصناف گران فروش اعلام کردند.

جمع آوری تابلو ها

همدان ـ بدنبال اخطار شهرداری همدان به صاحبان فروشگاه ها و مغازه های‌این شهر در مورد پائین آوردن تابلو های پلاستیکی و شئون سردر مغازه‌ها، از دیروزجمع آوری تابلوهائیکه بطور افقی نصب شده و قسمتی از فضای خیابان و کوچه را اشغال کرده است شروع شد.

چنانچه صاحبان مغازه ها به پائین آوردن تابلو های مغازه های خود اقدام نکنند، شهرداری راسا به این کاراقدام خواهد کرد و صاحب مغازه‌به پرداخت ۵۰۰ریال جریمه‌محکوم خواهد شد.

توزیع کارت بازرسان

تبریز ـ دیروز کارت ویژه ۵۳ نفر از بازرسان اتاق اصناف‌تبریز وسیله استاندار آذربایجان‌به آنان داده شد. در این مراسم آقای عماد رئیس اتاق اصناف گفت: اداره کشاورزی باید هر چه زودتر میوه را استاندارد کند تابتوان برای عرضه آن‌بنحو مطلوب بمردم اقدام کرد.

انحلال اداره ساختمانی

اهواز ـ دیروز اداره ساختمانی شهرداری اهواز منحل شد. شهردار اهواز علت‌اینکار را ضعف کاراداره ساختمانی، عدم رعایت اصول ساختمانی در ساختمان های شهر و ایجاد مشکلاتی برای ارباب رجوع ذکر کرد.

شهردار گفت: از کارها راضی نیستم و اگر لازم‌باشد در شهرداری را نیز خواهم بست!

ازطرف جمعیت شیروخورشید سرخ تبریز روزمادر بطرز باشکوهی جشن گرفته شد

جوایز ۳ نفرمادران نمونه توسط‌استاندار اهداء گردید

آقای جوادی قائم‌مقام مدیرعامل جمعیت ایران هنگام سخنرانی در مراسم روزمادر تبریز

بمنظور تجلیل از مقام‌شامخ مادر مراسم باشکوهی ازطرف جمعیت شیروخورشید سرخ تبریز در خانه جوانان جمعیت ترتیب یافت و هدایای مادران نمونه وسیله ارتشبد ضرغامی استاندار آذربایجان شرقی در حضور آقای جوادی قائم‌مقام مدیر عامل جمعیت های ایران اهداء گردید.

دراین مراسم آقای جوادی طی بیاناتی اظهار داشت: امروز ۲۵ آذر روز تجلیل از مقام شامخ ووالای مادر در سراسر ایران است، مادر را بخاطر همه نیکی‌ها، مهربانیها و عطوفتی که‌برای فرزندانش روا میدارد ارج می نهیم و گرامی میداریم پیغمبر بزرك اسلام‌در تجلیل از مقام روحانی مادر چنین فرموده است. «بهشت درزیر قدوم مادران قرار گرفته است».

خوشبختانه در کشور عزیز ایران‌موسسات عام‌المنفعه‌جمعیت شیروخورشید سرخ ـ جمعیت خیریه‌فرح پهلوی ـ بنگاه‌حمایت مادران ووزارت بهداری‌باایجاد مراکز درمانی و بهداشتی‌برای مادران و کودکان کوشش‌های وسیعی را در حفظ و سلامت آنها بعمل می‌آورد.

مرکز بهداشت و تنظیم‌خانواده نیز فعالیت های گسترده‌ای در سراسر ایران برای تندرستی‌و تنظیم وحفظ ابعاد خانواده‌انجام میدهد، جادارد از مقام مادرانی تجلیل شود که برای سعادت جامعه و سربلندی کشور شاهنشاهی ایران فرزندانی پاك نهاد وغیور، مبارزو آزادمنش تربیت کرده وتحویل جامعه داده‌اند که درئثار خون خود برای اعتلای نام وطن وخدمت بشاهنشاه آریامهر ازهیچگونه جانبازی دریغ نکرده‌اند.

دراین مراسم ضمن ایراد بیاناتی‌توسط سخنرانان‌واجرای چند برنامه هنری هدایای ۳ نفر مادران نمونه تبریز باسامی خانمها یعقوبیان، حشمتی و تقی‌زاده توسط استاندار اهداء شد وازمدعوین پذیرائی گرمی بعمل آمد.

کلاسهای زبان‌روسی

انجمن روابط فرهنگی ایران و شوروی

یك کلاس ابتدائی جدید دوم دی‌ماه ۱۳۵۲ افتتاح می‌شود علاقمندان می‌توانندبرای ثبت‌نام‌وکسب اطلاعات همه‌روزه‌ازساعت ۴۰ الی ۸ بعدازظهر بدفتر کلاسها مراجعه کنند

خیابان شاهرضا نبش بهرامی پلاك۳۵ تلفن ۶۶۶۳۷۱ آ ـ ۱۷۵۰۵

آگهی تغییر تاریخ تشکیل مجمع عمومی عادی بطور فوق‌العاده شرکت سهامی خاص آمولو

پیرو آگهی قبلی: از کلیه سهامداران محترم دعوت میشود که در جلسه مجمع عمومی عادی بطور فوق‌العاده که درتاریخ دوشنبه ۱۰٫۱۰٫۵۲ ساعت ۱۸ در محل دفتر مرکزی تشکیل میگردد حضور بهمرسانند.

دستور جلسه: رسیدگی به تراز و حسابهای شرکت

افزایش سرمایه

هیئت مدیره

تلفن سرویس حوادث ۳۱۱۲۱۲

سارق اتومبیل، باعث دستگیری کلاهبردار شد!

کارمند اخراجی راه‌آهن، ببهانه استخدام، ازمردم پول میگرفت!

سارقی با سرقت کردن لوازم داخل اتومبیل مرد کلاهبرداری ،پرده از راز او برداشت وآن را بزندان فرستاد .

چند روز قبل کارکنان سازمان آب در خیابان پلوار متوجه میشوند مقدار زیادی شناسنامه اشخاص مختلف و اوراق‌مارک دار سازمان آب‌منطقه‌ای تهران و تعدادی فیش بانکی در داخل جوی آب ریخته‌شده است . ماموربن سازمان مزبور این مدارک را برداشته در بررسی که انجام گرفت معلوم شد شخصی امضاء بعضی‌ازکارمندان سازمان آب را جعل کرده است. امضاهای جعلی در زیر اکثر مدارک دیده میشد. جریان به مامورین کلانتری ۵ تهران اطلاع داده شد دیروز ناگهان دوزن وارد سازمان آب شدند و درخواست استرداد مدرکهای‌پیدا شده را داشتند که مامورین دو زن را به کلانتری بردند و در تحقیقاتی که بعمل آمد روشن شدروز گذشته شخصی بنام مهدی فاضلی کارمند اخراجی راه‌آهن اتومبیلش را که مدرکهای پیداشده در داخل آن بوده است در جلوی سازمان آب پارک میکند و خودش به داخل محوطه میرود و وقتی باز میگردد متوجه میشود سارقی به داخل اتومبیلش دستبرد زده و تمام مدرکها را بسرقت برده است . اما سارق ساعتی بعد چون متوجه‌میشود مدرکهابدردش نمیخورد مجددا باز میگردد و آنهارا در نزدیکی‌سازمان آب در داخل جوی آب ریخته و متواری میشود و مهدی فاضلی روز بعد متوجه میشود که مدرکها را مامورین سازمان‌آب پیدا کرده‌اند و بدین جهت زنش راباتفاق زن دیگری برای گرفتن آنها به سازمان آب میفرستد . مامورین با تلاش زیاد موفق شدند مهدی را دستگیر کنند و در تحقیقات معلوم شد که مهدی اشخاص مختلف را بعنوان اینکه آنها را در ذوب آهن‌وسازمان آب استخدام میکند از آنها کلاهبرداری میکرده است .

مامورین چند نفر از متقاضیان‌راپیدا کرده و ، آنها گفتند مهدی به‌ما گفته بود هرکدام ۵ هزار تومان بحسابش بریزیم تا ترتیب کار استخدام ما را بدهد وبدین ترتیب پرده ازراز مهدی برداشته شد و پرونده بدادسرای تهران فرستاده شد و بازپرس مهدی را زندانی کرد .

سوار کار متهم بقتل زندانی شد

بازپرس دادسرای تهران ابراهیم صفی‌پور سوارکاری را که در خیابان ۲۰۸ تهران‌پارس باعث کشته شدن زنی‌بنام‌میمنت اورنگی گردید با قرار هشتاد هزار تومان وثیقه روانه زندان کرد . در ضمن جواد عسلی که خود را مربی ابراهیم‌صفی پور معرفی میکرد تسلیم‌دادگاه اطفال گردید . این دو جوان بعد از ظهر روز شنبه دریکی ازخیابان‌های‌تهران‌پارس‌مشغول سوارکاری بودندکه ابراهیم صفی‌پور با میمنت اورنگی و دخترش روحی اورنگی تصادف کرد هر دو سوارکار بعد از این حادثه از محل گریختنددر این تصادف‌کم‌سابقه و عجیب میمنت اورنگی بقتل رسید و دخترش روحی اورنگی مجروح گردید که‌هم‌اکنون‌دربیمارستان بستری است .

حکم زوجیت بانو جهرمی رد نشده است

در خبر مربوط به‌محاکمه ایوب جبارزاده درباره حکم دادگاه شرع نوشته شده بود «حکم مزبور موقعیت قانونی ندارد و رد میشود» دراینباره آقای‌حشمت‌اله مقصودی‌وکیل مدافع‌بانو مهدیه‌جهرمی‌توضیح میدهد دادگاه‌جنائی حکم‌دادگاه شرع‌را ابطال و مردود نکرده است‌بلکه دادخواست ضرر و زیان بانو جهرمی بعلت اینکه حکم‌دادگاه‌زوجیت خانم‌جهرمی از دادگاه‌شرع تهران درجلسه مقدماتی یا قبل از آن بدادگاه داده نشده رده شده‌است بنا‌ـ براین دادخواست‌ضرر وزیان رد شده نه حکم زوجیت .

راننده خارجی ، اتومبیل را به‌تیر برق کوبید !

اتومبیل‌پس از برخورد با تیر چراغ‌برق و واژگون شدن به اینصورت درآمد

شمیران ـ ساعت‌چهاربامداد امروز اتومبیل پیکان شماره ۶۲۴۱۱ تهران ج به‌رانندگی «هوس‌خویزه » (تبعه یکی از کشور های خارجی) که از خیابان دربند ، بطرف‌تجریش، در حرکت بود ، بعلت سرعت زیاد ، سرپیچ ، چند معلق زد و پس از برخوردبا یك‌تیربرق، از حرکت باز ایستاد و اتومبیل بکلی درهم‌شکست .

راننده اتومبیل که بسختی مجروح شده بودوسیله ماموران انتظامی به بیمارستان «پارس » تهران انتقال یافت‌وبستری شد.

مشت ناظمه دبیرستان، دانش آموزی را بیهوش کرد!

★ پدر و مادر دختر دانش آموز علیه‌ناظمه‌دبیرستان به کلانتری قلهك،شکایت کردند .

شمیران ـ ناظمه دبیرستان «دین و دانش » شمیران با کوبیدن مشت بر سر دختر دانش آموزی او را بیهوش کرد !

این دختر که محبوبه‌سعیدی نام دارد و ۱۶ ساله است ، اکنون در بیمارستان « رضا پهلوی » شمیران بستری‌است و پزشکان ، مشغول مداوای‌او میباشند .

پدر و مادر محبوبه ،صبح امروز در بیمارستان‌به خبرنگار اطلاعات در شمیران گفتند : محبوبه در کلاس چهارم‌طبیعی دبیرستان «دین و دانش » شمیران درس میخواند . عصر دیروز وقتی به خانه آمد،متوجه شدیم که رنگش پریده وحالت تهوع و استفراغ به‌اودست‌داده است . علت را از او سئوال کردیم و او گفت که ناظمه دبیرستان ، سرکلاس ، موهای اوراکشیده و با مشت برسرش کوبیده است که چرا محبوبه سرکلاس میخندد .

پدر و مادر محبوبه ازدست ناظمه دبیرستان به کلانتری قلهك شکایت کرده‌اند .

صدیقه با بازپرس گفتگو کرد

او اسم‌دو مردی را که معتقد است فرزندشوهرش راکشته‌اند در اختیاربازپرس گذارد .

صدیقه گفت : زنی درزندان بمن یاد داده خودم را به دیوانگی بزنم و به میزبگویم شتر و بصندلی‌بگویم‌اسب!!

صدیقه طباطبائی در نزد بازپرس اعتراف کردکه دیوانه نیست و عمدا خود را در تمام مراحل بازپرسی بدیوانگی زده است !

صدیقه طباطبائی متهم است که چندی قبل کودک ۵ ساله شوهرش را خفه کرده و در داخل‌آب‌انبار انداخته‌ومتواری شده است . صدیقه پس از دستگیری ابتدا منکر قتل بود و اظهار میکرد که اوراعوضی گرفته‌اند .

صدیقه سپس درتمام مراحل بازجوئی خود را بدیوانگی زده و جواب های بی سر و ته میداد تا اینکه سه روزقبل وی از زندان نامه‌ای ببازپرس شعبه ۳ دادسرای تهران‌نوشت و اعلام کرد حاضر است پرده از راز قتل کودک ۵ سالـه شوهرش بردارد .

بازپرس دیروز صدیقه را احضار کرد او در بازجوئی گفت من دیوانه نیستم دلیل اینکه من در اوائل خود را دیوانه معرفی میکردم آن بود که زنی بنام مهین در زندان بمن یادداده بود هنگام‌بازپرسی خود را به دیوانگی بزنم و به میز بگویم شتر و به صندلی بگویم اسب !!

صدیقه سپس گفت قتل‌کودک توسط دو مرد انجام گرفته و نام آنها را نیز در اختیار بازپرس قرار داد . صدیقه افزود بمن گفته بودند اگر بقتل کودک ۵ ساله شوهرم اعترافکنم مرا تیرباران‌خواهند کرد و حالا تصمیم گرفتم که حقیقت را بگویم و اگر آن دو مرد دستگیر شوند قاتل اصلی معلوم میشود.

صدیقه پس از گفتن این مطالب مجددا روانه زندان شد .

پیرمردی به‌دادستان شکایت کرد:

دخترم،مرا اغفال کرده‌است!

مرد هفتاد ساله‌ای از دست دختر خود به دادستان تهران شکایت کرد . این مرد که سید زین‌العابدین نام دارد درحالیکه شکوائیه خود را به خبرنگار ما نشان میداد گفت :

ـ من دارای هفت فرزند هستم ، از دست هیچکدامشان‌به اندازه دخترم‌عفت ناراحتی نکشیده‌ام . چند سال قبل ، خانه‌ای درخیابان شبیر به مبلغ صدو بیست هزار تومان خریدم تا آخر عمری راحت زندگی‌کنم ولی از دست طلبکاران عفت آسایش و راحتی نداشتم . هرروز فرش‌فروش و تلویزیونی و پارچه فروش و غیره بدرخانه می‌آمدند و طلبکاری میکردند . دخترم از مردم جنس می خرید ولی در پرداخت تعهدات خود کوتاهی میکرد تااینکه دیدم زندگی عفت درخطر است . خانه‌ام را ناچار به مبلغ شصت هزار تومان گرو گذاشتم . سی هزار تومان آنرا به طلبکار های عفت دادم‌و سفته های‌اوراز دست‌طلبکارانش گرفتم و سی هزار تومان دیگر را نیز درمقابل دریافت‌سفته‌از عفت باوپرداخت کردم که به زندگی خود سروسامان بدهد . او قول‌دادکه قسط های بدهی منزلم را که بخاطر او گرو گذاشته بودم پرداخت کند اما از همان ماه اول دخترم‌ازپرداخت اقساط معین شده خودداری کرد . تااینکه متوجه شدم همین روز ها است که خانه‌ام را حراج خواهندکرد و بی خانمان خواهم شد . روی‌این اصل بسراغ دخترم رفتم تازه فهمیدم که عفت خانم چه کلاهی سر من گذاشته و درحقیقت مرا اغفال کرده است ! او باپولی‌که‌ازمن گرفته ومقداری هم از مستاجرینم دریافت کرده خانه‌ای درخیابان صفاری ایستگاه زیبا به مبلغ صدو ده هزار تومان خریده است که البته هم‌اکنون بیش از دویست هزار تومان می‌ارزد ، درعوض خانه من از دستم میرود ، و عفت هم حاضر نیست پولم را پرداخت کند . ازاین‌رو امروز بدادسرا آمدم تا شکایتی علیه دخترم به دادستان تقدیم کنم‌وازقانون میخواهم که تکلیف مرا با این دختر نامهربان روشن کند .

همه شب حتی جمعه

الهه ـ گلپایگانی

(هنرمندان گلها)

در بورسالینو

الهه

گلپایگانی

و...

نسیم ـ نیك‌نژاد ودهها برنامه دیگر

جاده قدیم شمیران نرسیده به‌پل رومی تلفن رزرو ۸۶۳۸۶۱ ـ ۸۶۲۳۷۷

زندوکیلی ـ دوشیزه فریبا

دربزم ایرانی رستوران تالی‌هو

گریمخان‌زند ـ چهار راه خردمند تلفن ۸۲۶۶۸۰

دنیای ورزش

شنبه ها منتشر

میشود

اسکی میخرید؟

از کوشش

بخرید بنفع شماست

● اسکی بچه‌گانه اطریشی ۱۶ لا ، پرس‌شده باپلاستیك (پشت‌ورو) ۹۸۰ ریال

● اسکی اطریشی مارك معروف هاگن ۱۹۸۰ ریال

● ساك‌فانتزی‌دوجداره‌مخصوص اسکی با دو عدد پریموس برای غذا و چای و چهار عدد لیوان ۲۴۰۰ ریال

● کلیه وسایل اسکی از قبیل: کفش خارجی ، کفش ایرانی ، دستکش وبلوز به نازلترین قیمت

وبرای اتومبیل شما ...

ضدیخ‌پرستون یك‌لیتری ۷۰ ریال

ضدیخ‌پرستون‌چهارلیتری ۲۴۰ ریال

زنجیر چرخ مخصوص‌پیکان ۱۰۵۰ ریال

پلاستر

درهمجا چشمگیراست

کاغذدیواری ـ موکت

کمپوش ـ پرده‌کرکره

تلفن مرکز پخش

۶۶۶۶۶۵

۴۴۰۴۱

خیابان پهلوی بالاتر از میدان اکرم ساختمان شکوفه

از امشب در

سینما بولوار

میشل مرسیه

در فیلم رنگی

حقه‌های یک زن خوشگل

تماشای این فیلم برای اشخاص کمتر از ۱۸ سال ممنوع است

از امشب در

سینما ایفل

انیسی الوینا ـ شون بری

در فیلم رنگی

دوستان

تماشای این فیلم برای اشخاص کمتر از ۱۸ سال ممنوع است

اطلاعیه شرکت تی بی تی

شرکت سهامی تی بی تی بمنظور رفاه و آسایش هرچه بیشتر اهالی محترم شرق تهران مبادرت به دائر نمودن دفتر فروش بلیط در میدان شهناز اول خیابان دماوند نموده است .

از اهالی محترم شرق تهران تقاضا می شود برای خرید بلیط مسافرت بدفتر مذکور مراجعه فرمایند .

ضمنا یاد آوری می نماید که دفاتر تی بی تی واقع در :

۱ ـ خیابان سپهبد زاهدی (فیشر آباد) تلفن ۸۲۱۰۲۰ـ۳

۲ـ خیابان فردوسی مقابل سفارت ترکیه تلفن ـ ۳۱۱۹۲۷

۳ـ خیابان ناصرخسرو تلفن ۳۰۲۲۷۵ ـ ۳۰۲۷۵۶

۴ـ میدان شهناز خیابان دماوند تلفن ۷۵۴۴۳۸

کماکان دائر و آماده انجام امور مراجعین محترم می‌باشد .

شرکت سهامی تی بی تی

مجالس ترحیم

باکمال تاسف و تاثر درگذشت ناگهانی مرحوم مغفور حاج سید ذبیح‌الله ملک‌پور موسس و بنیانگذار انجمن ادبی‌حافظ راباطلاع‌دانشمندان و شعراء محترم واعضاء انجمن میرساند
مجلس تذکر شب هفت آن مرحوم از ساعت ۳ تا ۵ بعد از ظهر روز شنبه اول دیماه در مسجد نورملکان در جاده آرامگاه منعقد خواهد بود.
رئیس انجمن ادبی حافظ ـ علی‌اصغر حکمت

با تاسف و اندوه فراوان درگذشت ناگهانی فقید سعید **حاج سید ذبیح‌الله ملک‌پور** بزرگ خاندان را که از مردان خیر و نیکوکار و خدمتگزار جامعه بودند باستحضار عموم بستگان ونزدیکان می‌رساند. مجلس‌ختم مردانه‌روزچهارشنبه ۲۸ آذر ماه (امروز) از ساعت ۵ تا ۷ بعد از ظهر در مسجد مجد و مجلس ختم زنانه علاوه برمنزل شخصی آن مرحوم که واقع در شمیران خیابان پسیان برگزار است مجلس ختم دیگری بهمین مناسبت در منزل شهری خیابان نادری کوی مسعود سعد شماره ۷ و ۹ از ساعت ۳ تا ۶ بعد از ظهر منعقد و مجلس تذکر شب هفت در مزار آن مرحوم از ساعت ۳ تا ۵ بعد از ظهر در مسجد نورملکان واقع در خیابان آرامگاه برگزار می‌باشد.
خانواده های : ملک‌پور ، امیرسلیمانی ، جهانبانی ، مهدوی تهرانی ، مدرس ، دیباج ، لیستر ، صبا ، سنندجی ، شمس ملک‌آرا ، گیلانشاه ، وشمگیر، بیات ، کامرانی، تجلی، وزیری، رامتین ، والاگهر، لک ، اربابی، کنگرلو، خدمتگزار، کهرم ، شیرازی ، صابر معتمدی ، رضائی ، بهنامی .

با نهایت تاسف درگذشت شادروان تیمسار **سرتیپ‌شاهرخ شاهرخی** افسر بازنشسته ارتش شاهنشاهی را به اطلاع میرساند.
مجلس ترحیم فقید سعید روز جمعه ۲۹٫۹٫۵۲ ازساعت یازده الی یک بعداز ظهر در خانقاه صفی‌علیشاه برگزار خواهد شد.
کانون افسران و درجه‌داران بازنشسته نیرو های مسلح شاهنشاهی

بانهایت تاسف و تاثر درگذشت همسر و پدر عزیزمان **باباشاهرخ شاهرخی** را باطلاع میرسانیم مجلس ترحیم زنانه و مردانه فقید سعید درروز جمعه سی‌ام آذر ماه از ساعت ۱۱ تا ۱ بعداز ظهر درخانقاه صفی علیشاه و مراسم شب هفت روز یکشنبه دوم دیماه‌از ساعت ۳ بعد از ظهر در منزل آن مرحوم واقع در خیابان دانشگاه جنگ ـ خیابان پیروز شماره ۸ برگزار خواهدشد.
مریم شاهرخی (قاجاردولو سرداری) ـ دکتر کورش شاهرخی ـ آغری شاهرخی (پوزشی)

باانده فراوان‌درگذشت شادروان تیمسار **سرتیپ باباشاهرخ شاهرخی** راباطلاع دوستان و بستگان میرساند مجلس ختم زنانه و مردانه آن‌مرحوم در روز جمعه سی‌ام آذر ماه از ساعت ۱۱ تا ۱ بعداز ظهر در خانقاه صفی علیشاه منعقد خواهد بود.
خانواده های: شاهرخی. پوزشی. سرداری . صدیقی. مطبوعی .رضوی. معترف .شفیعی . رضی‌دیبا . بهشتی. گیلانشاه .هاشمی حائری . گشائیان . ملک‌نصری . رضائی. لاریجانی . تاجبخش. نیکبخت. نائینی. صارمی.
۱ـ۲ آ ـ ۱۷۴۸۳
بعموم افراد خانواده‌های‌عزادار بویژه فرزندان آنمرحوم مصیبت و ارده را تسلیت میدهیم

بدینوسیله درگذشت مرحومه مغفوره **بانو کبری کمالی** متعلقه شادروان حاجی زین‌العابدین کمالی را که در تبریز برحمت ایزدی‌پیوسته باطلاع‌دوستان و آشنایان و همشهریهای محترم میرساند. مجلس یادبود و ترحیم آن مرحومه روز جمعه از ساعت ۲ تا۴ بعدازظهر در مسجدالمصطفی واقع در چهار راه حسن‌آباد کوچه همت‌آباد و مجلس زنانه نیز همان ساعت در بلو ار الیزابت کاخ‌شمالی کوچه فرشید پلاک ۱۶ منزل هاتف برگزار میگردد.
خانواده های : کمالی. هاتف . رضای الهی . شیخ‌زنوز مقدسی . کمالی زنوزی . امیر کمالی . هاشمی . نوری . عظیمی . کلاهی‌زنوزی . ابوالعلائی . فتح‌اللهی . نادری . محسنی زنوزی . به‌نژاد و خانواده های وابسته
آ ـ ۱۷۴۴۳
مصیبت وارده را بعموم بازماندگان آنمرحومه تسلیت میدهیم .

خانواده های : ساریزاده . لو . رحیمی . قند فاتحی. باستانی . قندریز . آقاجانیان. عارفی . سیاهپوش . ثقیسی. یزدی . منجمی . نجات . مرآت . عزیدفتری . ارفع . شفق. محمودی. حلوائی .ابو القاسم شمس. دکتر پاک‌نیا. مولائی. دوقی . سیستانی . محیط معافی . رشیدی . واحدی . روحی . مقدم . شریفی .تبریزی. عزیزاده‌وسایر بستگان.
بانهایت تاسف وتاثر درگذشت شادروان حاج **اسماعیل ساریزاده** (قنادی بن‌بن‌چمن) راباطلاع‌عموم بستگان‌ودوستان میرسانند. مجلس ختم مردانه آنمرحوم از ساعت ۲ و نیم تا ٤ و نیم بعداز ظهر روز پنجشنبه ۲۹ آذر ماه در مسجد جامع نارمک خیابان سمنگان و ختم زنانه درهمان روز و ساعت در منزل شخصی آن مرحوم واقع در نارمک ایستگاه دفتر خیابان رضوان غربی میدان ٦١ منعقد میگردد.
مصیبت و اردەرابعموم بازماندگان آنمرحوم تسلیت میدهیم

در مسجد اعظم کرج
پدرمان **مرشدالدین کشاورز** برحمت ایزدی پیوست .
مجلس ختم زنانه و مردانه روز پنجشنبه ۲۹ آذر از ساعت ۲ونیم الی ٤ بعداز ظهر در مسجد اعظم کرج منعقد است .
حاج جواد کشاورز ـ محمد صادق کشاورز ـ کاظم کشاورز ـ رضا کشاورز.
آ ـ ٦٨٢١٨
به فرزندان آن مرحوم مصیبت وارده را تسلیت میدهیم

بمناسبت درگذشت شادروان آقای **عزیزاله قوامی** مجلس ختم مردانه و زنانه روز پنج شنبه ۲۹ آذرماه در مسجد فخرالدوله از ساعت ۲ تا٤ بعدازظهر منعقد میباشد .
خانواده های حاج حبیب‌اله قوامی . شمس‌الملوک قوامی. سرهنگ حسین قوامی. اصغر قوامی . عبدالملکی . عباس قوامی. ناصر قوامی. منصوره قوامی. مهاجر. تاجر.
آ ـ ٦٨٢٣٤
مصیبت و اردەرا بعموم بازماندگان آنمرحوم تسلیت‌میدهیم

باکمال تاسف وتاثر درگذشت ناگهانی همسر عزیزم **سرتیپ گورگیان** را باطلاع دوستان و آشنایان میرساند .
رامسر کناریک گورگیان
آ ـ ٦٨٢١٠

باتاسف و اندوه فراوان درگذشت شادروان **جهانگیر آهنین** کارمندعالی رتبه سازمان بنادروکشتیرانی راباطلاع بستگان و دوستان میرساند . مجلس ترحیم مردانه و زنانه فقید سعید از ساعت ۵تا۷ بعدازظهر روز پنجشنبه ۲۹ آذر ماه درخانقاه صفی علیشاه منعقد خواهدبود.
خانواده‌های : آهنین . معدلت. عابدی .فرخ‌زاد .باصری. مستوفی زاده . سرتیپ ثقفی . کی‌نژاد . دکتر مرشد . مهندس شیردل . معیری . نویان . مکی‌نژاد . مومنی . جابری . امیر چوپانی . کاتوزیان .ادراکی . فخران‌وخانواده های وابسته .
آ ـ ۱۷۴۲۱
مصیبت وارد مرا بعموم بازماندگان آنمرحوم تسلیت میدهیم.

در مسجد جامع هشتگرد
بانهایت تاسف وتاثر فوت ناگهانی مرحوم **بهلول‌عمرانی طالقانی** را باطلاع کلیه بستگان و دوستان و آشنایان می‌رساند مجلس ترحیم مردانه آن مرحوم روز جمعه ۲۹٫۹٫۵۲ از ساعت ۲ بعد از ظهر الی ۵بعد از ظهر در مسجد جامع هشتگرد و ختم زنانه در همان روز و همان ساعت در منزل آن مرحوم واقع در هشتگرد منعقد میباشد .
خانواده های : عمرانی ـ امانی ـ شریفی ـ یزدانی‌ـ امین دهقان ـ فرهاد رستگار ـ کاووسی ـ چراغی .
آ ـ ٦٨٣٩٠
مصیبت و اردە را ببازماندگان آنمرحوم تسلیت‌میدهیم.

باکمال تاسف فوت آقای‌حاج **محمد شعبانی** برادر همکار محترم آقای حاج علی شعبانی را باطلاع صنف محترم فخار میرساند بهمین مناسبت روز پنجشنبه ۲۹٫۹٫۵۲ از ساعت ۱ الی ۳ بعد از ظهر مجلس ترحیمی در مسجد مجد منعقد میباشد .
اسماعیل عابدینی

بانهایت تاسف درگذشت ناگهانی مرحوم آقای **سید محمد صالحی** اب‌الزوجه محترم خودراباطلاع میرساند مجلس‌ترحیم آن‌مرحوم از ساعت ۲ونیم الی ٤ونیم بعدازظهر روز پنجشنبه۲۹ ماه جاری در مسجد ارک منعقد است .
الحاج محمد صادق یزدی زاده

خانواده های : صالحی ـ سادات منصوری ـ یزدی زاده . خانزادی . کاظمی . اشتری . قیائی . توکلی . تهرانچی ـ صابری‌ـرضوی ـجعفرزاده ـ طلائی ـ دری‌صفت، کمپانی ـ میربهاء الدین ـ ناظمی ـ پردستان .
بانهایت تاسف درگذشت ناگهانی آقای **سید محمد صالحی** پدر آقایان حسین و محمد علی صالحی و برادر آقای حاج سید محمود صالحی را باطلاع میرساند . مجلس ترحیم آن مرحوم از ساعت ۲ونیم الی ٤ونیم بعد از ظهر روز ۲۹ ماه جاری در مسجد ارک و ختم زنانه در همان روز و همان ساعت در منزل شخصی واقع در خیابان فرح آباد ژاله ایستگاه کوکاکولا خیابان شاه اسمعیل کوی مهناز شماره ۷ برپاست .
آ ـ ۱۷۴۹۱
مصیبت وارده را بعموم بازماندگان بویژه فرزندان و برادر آنمرحوم تسلیت میگوئیم .

هوالباقی
فوت مرحومه **امینه‌بیگم آل‌احمد** زوجه مرحوم حضرت آیت‌الله حاج سید احمد طالقانی (آل‌احمد) را به استحضار میرساند .
مجلس ترحیم آن مرحومه از ساعت ۲ونیم الی ٤ونیم بعداز ظهر پنجشنبه ۲۹٫۹٫۵۲ در مسجد پاچنار منعقد می باشد .
عبدالله آل‌آقا ، الاحقر حاج سید احمد گلپایگانی ،الاحقر حاج سید جواد الحسینی میرسجادی
آ ـ ۱۷۵۳۷

کل من علیها فان
درگذشت بانو **امینه‌بیگم آل‌احمد** را باطلاع اقوام و دوستان میرساند .
مجلس ترحیم مردانه از ساعت۲ونیم‌الی ٤٫٥ بعد از ظهر پنجشنبه ۲۹٫۹٫۵۲ در مسجد پاچنار و مجلس زنانه در همان روز و همان ساعت در منزل آن مرحومه واقع در خیابان خیام کوچه گذرقلی ۱۰۱ منعقد میباشد .
خانواده های : آل‌احمد . محدث ، راسخ‌افشار ، دانائی ، مدیرزاده ، هدایتی ، بی‌آزاران ، اسلامبولچی ، رفوگران ، ابوالفتحی ، صابری ، سلیمی‌زاده،مصطفوی ،علائیند، محسنی ، منزوی ، عاملی ، دانشور ، اسماعیلی ، آملی ، طالکوب ، زادبود ، نجات ، محمودی ، وکیلی ، مجرب ، نوری ، رضی‌مقدم ، فریس ، نصرالله کرمانی ، شانه‌چی ، کتابفروش ، خاموشی ، علمی .
آ ـ ۱۷۵۳۷
بعموم افراد خانواده های عزادار بویژه بازماندگان آن مرحومه مصیبت وارده را تسلیت میدهیم .

با نهایت تاثر و تاسف درگذشت مرحومه مغفوره **بانو حاجیه خانم‌نجفی واعظ علوی** مادر گرامی‌جناب‌آقای دکترابو الفضل علوی‌نیا مدیر منطقه مرکزی این شرکت را باطلاع‌کلیه فامیل و بستگان و همکاران می‌رساند . مجلس ترحیم زنانه و مردانه آن مرحومه روز پنجشنبه ۲۹ آذر ماجاری از ساعت ۳ الی ۵ بعد از ظهر در مسجد مجد منعقد می‌گردد .
مرکز شارب اندوهم ـ آ ـ گ ایران
آ ـ ٦٨٤٧٠

بانهایت تاسف فوت مرحوم **محمدصادق پارسا** را به اطلاع دوستان و آشنایان میرساند . مجلس ترحیم زنانه و مردانه آن‌مرحوم روز شنبه اول دیماه ازساعت ۳ الی۵بعداز ظهر درمسجد مجد برقرار میباشد .
شرکت مقواسازی کرج
آ ـ ۱۷۵۱۱

بانهایت تاسف فوت **محمدصادق پارسا** را باطلاع دوستان و آشنایان میرساند مجلس ترحیم زنانه و مردانه آنمرحوم روز شنبه اول دیماه درمسجد مجد از ساعت ۳ الی ۵ بعدازظهر برقرار میباشد .
شرکت ساختمانی گرزن
۱ـ۲ آ ـ ۱۷۵۱۱

بانهایت تاسف فوت ناگهانی همسر و برادر بزرگوار خود مرحوم **محمد صادق پارسا** را باطلاع دوستان وآشنایان میرساند . مجلس ترحیم زنانه و مردانه آنمرحوم روز شنبه اول دی‌ماه از ساعت ۳ الی ۵ بعدازظهر درمسجد مجدمنعقد خواهد بود .
عندلیب غازی بیات . حاج‌محمدحسین پارسا . ایرج . مسعود . فرخ . فرهاد پارسا .
خانواده‌های : پارسا . اصغرزاده‌پارسا . غازی بیات. معتمد.کهنوئی‌پور . اسمعیل‌زاده. بیات‌ماکو . تیموری بیات . صفرزاده . مختارزاده . طاهباز . آقازاده . نادری.صدقیانی. جعفرزاده . صالح‌نیا . مشیری . موسوی ماکوئی . امیرلک . طسوجی.فیروزبخت . اشتری. امامی‌خوئی . عبقری.فروتن. سیدعلی‌اکبر واعظ خوئی . بهمن‌دار . علیزاده‌کاغذچی . نجف‌زاده . نویدی . منیری . پرنیا . زمردی . بهنام . رجبی. سلطانی . سیداحمدنژاد .
آ ـ ۱۷۵۱۱
بعموم افراد خانواده‌های عزادار بویژه بازماندگان آن مرحوم مصیبت وارده را تسلیت میدهیم .

مرگ مادر در هر سنی که باشد ناگوار و مصیبت بزرگی است که متاسفانه برای من هم ، چنین مصیبتی پیش آمده است هر چند مراسم لازم و مجلس ختم در سنندج بطور مفصل‌برگزار گردیده معهذا چنانچه اقوام ، بستگان ، دوستان و سروران گرام مقیم تهران بخواهند اظهار لطف و همدردی بفرمایند مجلس تذکر خصوصی زنانه و مردانه از ساعت ۱٤ تا ۱۸ روز پنجشنبه ۲۹ ماه جاری دربنده منزل منعقد خواهد بود .
سرتیپ مدرسی
آدرس : عباس آباد خیابان مهناز ـ کوچه شهریار پلاک ۲۸ طبقه چهارم .
آ ـ ۱۷۴۷۷
به تیمسار مدرسی و سایر بازماندگان آنمرحومه مصیبت وارده را تسلیت میدهیم .

بانهایت‌تاسف‌و تاثر درگذشت مرحوم **حسن سیف‌نراقی** فرزند مرحوم حجت‌الاسلام سیف الشریعه نراقی صاحب منصب بازنشسته وزارت راه را باطلاع کلیه فامیل و دوستان میرساند . مجلس ختم زنانه و مردانه آن مرحوم از ساعت سه الی ۵ بعد از ظهر روز جمعه سی ام آذرماه در خانقاه صفی‌علیشاه منعقد میباشد .
علی سیف نراقی ـ مهدی نراقی ـ سیف‌الله سیف‌نراقی‌ـ
خانواده های : سیف نراقی ـ تهامی ـ پرخیده ـ نراقی ـ شریف ـ فقیهی ـ بیابانی ـ دوست مغرب ـ علوی ـ رفیعائی‌ـ یوسفی ـ نفضلی ـ احسان ـ مینو ـ صادقیان عراقی ـ میرمصطفائی ـ تبریزی ـ منوچهری ـ نعیمی ـ اهور ـ امینی ـ نادری ـ جعفری ـ موسوی ـ سلطانی ـ بهرامی ـ فرسیو ـ صفوت ـشریفی ـ مهران‌فر ـحمزوی ـ فرجام‌آزاد‌ـ رهبر ـ صبوری ـمیرآفتاب ـ شامخی وخانواده های وابسته.
شب هفت آنمرحوم در ساختمان شماره ۳ بهشت زهرا از ساعت ۳ الی ۵ بعد از ظهر یکم دیماه برقرار خواهد بود .
۱ـ۲ آ ـ ۱۷۴۱۵
بعموم افراد خانواده های عزادار بویژه بازماندگان آن مرحوم مصیبت وارده را تسلیت میدهیم .

با کمال تاسف درگذشت مرحوم **علی‌اکبر صیادی یزدی** شوهر همشیره آقای غلامرضا جعفری کارمند ارشد این‌شرکت را به اطلاع دوستان و آشنایان میرساند .
مجلس ترحیم آن مرحوم روز پنجشنبه ۲۹٫۹٫۵۲ از ساعت ۲ونیم الی ٤ونیم بعداز ظهر در مسجد امام‌زمان‌واقع در خیابان آیزنهاور مقابل خیابان آذربایجان منعقد خواهد شد .
شرکت پارس الکتریک (سهامی خاص)

بانهایت تاسف‌وتاثرفوت نابهنگام **علی‌اکبر صیادی‌یزدی** را باطلاع کلیه دوستان و خویشاوندان میرساند . مجلس ترحیم آن مرحوم روز پنجشنبه ۲۹٫۹٫۵۲ از ساعت ۲٫۳۰ الی ٤٫۳۰ بعدازظهر درمسجد امام زمان واقع درخیابان آیزنهاور مقابل خیابان آذربایجان برگزار خواهد شد .
خانواده‌های صیادی . جعفری . ابراهیم‌پور . احمدی‌نژاد. دهقان . قیامت . رستگار . امین . کریمی . رضوی . کوکب. بعموم بازماندگان آنمرحوم مصیبت وارده را تسلیت میدهیم .

بانهایت تاثر و تاسف درگذشت پدربزرگوارم مرحوم **حاج محمد علی رضائی** را در بیرجند به اطلاع بستگان و دوستان و همشهریان گرامی می‌رساند . مجالس ختم و ترحیم در بیرجند برگزار می‌شود و هزینه مجالس تهران به مصرف امور خیریه خواهد رسید .
محمد هادی رضائی
بعموم بازماندگان آن مرحوم مصیبت وارده را تسلیت میدهیم .

با اندوه فراوان فوت **بانو ایران عظیمی** را به استحضار دوستان و آشنایان میرساند .
مجلس ترحیم آن شادروان روز پنجشنبه ۲۹ آذر ماه از ساعت ۲ الی ٤ بعداز ظهر در مسجد الجواد واقع در میدان ۲۵ شهریور منعقد خواهد بود .
تاج‌الملوک سمیعی ـ نصرالله سمیعی

بانهایت تاسف فوت **بانو ایران عظیمی (لاریجانی)** را باستحضار بستگان ودوستان میرساند .
مجلس ترحیم زنانه و مردانه از ساعت ۱٤ تا ۱٦ (۲ تا ٤ بعد از ظهر) روز پنجشنبه بیست و نهم آذر ماه در مسجدالجواد واقع در میدان ۲۵ شهریور منعقد خواهد بود .
خانواده های : عظیمی ، سمیعی، لاریجانی ، خلعتبری، آسا .

با اندوه فراوان درگذشت **آذر نواختر (شیروانی)** زن برادر عزیزمان دکتر منوچهر نواختر در آلمان را باطلاع بستگان و آشنایان می‌رسانیم مجلس تذکر روز پنج شنبه ۲۹ آذر ساعت ٤ تا ٦ بعدازظهر در خیابان جردن خیابان البرز شماره ۲۹ منعقد میباشد .
دکتر رضوان (اخترالملوک) . دکتر نجات. دکترحبیب. سعید. محبوبه. منصور (نواختر). و خانواده‌های سرهنگ شیروانی . ثابتیان. وحید. مخمل‌باف . واعظی. خزائی . روشن .
مصیبت‌وارده‌را بعموم‌بازماندگان آنمرحومه تسلیت‌میدهیم

در نجف‌آباد اصفهان
بدین وسیله درگذشت **بانو خدیجه‌بیگم ایزدی** مادر عزیزمان را باطلاع میرسانیم .
مجلس شب هفت آن فقیده سعیده از صبح روز جمعه ۳۰٫۹٫۵۲ در منزل شخصی آن مرحومه واقع در خیابان شاه نجف‌آباد برگزار خواهد شد .
حسن ایزدی ، حسین ایزدی ، حاج اسفندیار ایزدی ، حاج مهدی ایزدی ، حاج ایرج ایزدی ، حاج اصغر ایزدی ، مهرانگیز و فرح‌انگیز ایزدی ، و خانواده های : حسنی ، عقیلی ایزدی ، کرباسیون ، مفید ، میرهادی ، کلاهی ، آینی ، خلیلی ، معینی .
مصیبت وارده را بعموم بازماندگان آن مرحومه تسلیت میدهیم .

با نهایت تاثر و تاسف فوت ناگهانی شادروان**محمدحسین لکپور همسر ـ پدر و عموی گرامی** را باستحضار دوستان و خویشاوندان می رساند .
مجلس ترحیم زنانه و مردانه آن مرحوم روز جمعه سی‌ام آذر ماه از ساعت ۱۰ صبح الی ۱۲ در مسجد مجد برگزار خواهد شد .
سریه لکپور ، محمود لکپور ، سیروس لکپور ،پروین بلندهمت ، فاطمه لکپور ، دکتر ابوالقاسم لکپور ، صادق خلیلپور ، سرهنگ غلامرضا لکپور،لادن لکپور (گران‌پیشه)، محمدعلی لکپور ، حسن لکزاده ، فرزین لکپور ، بهزاد لکپور .

با کمال تاسف و تاثر درگذشت ناگهانی شادروان **محمدحسین لکپور** بزرگ خاندان لکپور را باستحضار کلیه بستگان و دوستان میرساند .
مجلس یادبود زنانه و مردانه آن‌مرحوم روز جمعه‌سی‌ام آذر ماه از ساعت ۱۰ صبح الی ۱۲ در مسجد مجد برگزار خواهد شد .
خانواده های : لکپور ، بلندهمت ، احمدزاده ، خلیل‌زاده، مقدم ، باقرپور ، زندی ، گران‌پیشه ، خلیل‌پور ، امیرخیزی ، بخشنده ، طائفی ، هاشمی‌نژاد ، قاضی ، غمخوار ، باقرزاده، پاکباز ، نجفی ، آبشار ، وفوفی ، امیدنیا ، برازنده .

با اندوه فراوان درگذشت نابهنگام **بانو میمنت اورنگی** را باطلاع دوستان و آشنایان میرساند .
برای شادی روان وی مجلس یادبودی روز یکشنبه دوم دیماه از ساعت سه تا هشت بعدازظهر در منزل دکتر رحمت‌اله اخوان در خیابان تاج‌ـ نمازی اول پلاک ۸۰ منعقد است .
حمیده اورنگی ـ رحمت‌اله اخوان

مجالس وعظ و سوگواری

بنام خدا
باطلاع میرساند : پیرو سخنرانی استاد محمد تقی جعفری درباره فلسفه انسانی و معارف اسلامی (شب های جمعه) از ساعت ٦ الی ۸ بعدازظهر خیابان خراسان‌ـ خیابان زیبا پلاک ۷۰ برگزار می‌شود .

یادبود

سالگرد درگذشت عزیز ازدست رفته خود **اکرم کاوه (معترف)** را باطلاع کلیه علاقمندان آن مرحومه میرساند . بدین مناسبت مراسمی برگزار نمیشود و هزینه آن بمصرف امور خیریه خواهد رسید .
خانواده های : معترف و کاوه

مراسم سالروز درگذشت شادروان **بانو شمسی احسانی (خزائلی)** از ساعت ۳ تا ۵ بعداز ظهر پنجشنبه ۲۹٫۹٫۵۲ در منزل برگزار میشود .
علی‌اکبر احسانی

مجلس یادبود چهلمین روز درگذشت شادروان **سلطان یوسف میرزاملک‌قاسمی** بزرگ خاندان ملک‌قاسمی از ساعت ٤نیم بعداز ظهر پنجشنبه ۲۹٫۹٫۵۲ در منزل شخصی فقید سعید برگزار خواهد بود .
خانواده ملک‌قاسمی

چون روز پنجشنبه ۲۹٫۹٫۵۲ مصادف با سالروز درگذشت شادروان **دکتر سلیمان شفیعی** می‌باشد بهمین مناسبت عصر همانروز برسر مزار آن مرحوم گرد می‌آئیم ضمنا باطلاع کلیه دوستان و آشنایان میرساند که مخارج برگزاری مراسم گرد وقف امور خیریه خواهد شد .
اصفهان ـ خانواده دکتر شفیعی
آ ـ ٦٨٢٤٠

بیاد مهری لطیفی (علاء پور)
در دومین سالگرد مرگ دردناکش که مصادف با روز پنجشنبه ۲۹ آذر است بدینوسیله خاطره‌اش را زنده می‌کنیم و برای شادی روح پاک و باصفایش هزینه مراسم را صرف امور خیریه خواهیم کرد .
خانواده های : لطیفی . علاء پور

تسلیت

آقای هاشم خسروانی
درگذشت همسر گرامی را بجنابعالی و خانواده محترم تسلیت می‌گویم .
محمد راد طاهری

جناب آقای رضا علوی
مصیبت وارده را به جنابعالی‌و خانواده محترم‌صمیمانه تسلیت عرض مینمائیم .
علی گنجی و بانو

جناب آقای اکشوتی
هیئت مدیره و کارکنان شرکت پخش گاز ایران (پرسی گاز)با نهایت تاثر و تاسف درگذشت شادروان موسی شیبانی راتسلیت گفته بقای‌عمرشما و خانواده محترم را خواستارند.

دوست گرامی جناب آقای دکتر ابراهیم کوهستانی
درمصیبت وارده تسلیت مرا هم بپذیرید .
مهندس رضا شرف‌الدین

سرکار خانم فخری معینی
بانهایت تاسف‌و تاثر درگذشت پدر ارجمندتان را تسلیت میگوئیم.
بهزادی . شاه‌محمدی . تیموریان. گلزاهد. برنا. امامی. گلستان‌پور . سردار جوان . طریقی . قصابی .

داریوش عزیز
مصیبت وارده را بتو و خانواده محترم دارابنیا تسلیت عرض مینمایم .
مسعود مکری

جناب آقای مهندس نجیمی
ریاست محترم برق ناحیه قزوین
مصیبت وارده را از صمیم قلب تسلیت عرض نموده بقاء عمر و سلامتی شما و خاندان محترمتان را از خداوند متعال خواستاریم .
قزوین ـ اسدالله رشوند ـ ابراهیم خلیلی‌زاده ـ سید تقی هاشمیان

جناب آقای مهندس تحویلداری
مصیبت وارده را از صمیم قلب تسلیت می گوئیم .
مهندس زمان‌فر و بانو

جناب آقای دکتر ابوالفضل علوی‌نیا
مصیبت درگذشت والده آن جناب باعث اندوه همکاران شما گردیده ، ضمن عرض تسلیت بقاء عمروسلامت بازماندگان را مسئلت داریم .
گروه صنعتی کی‌بی‌سی واحد داروئی

جناب آقای دکتر کوهستانی
با تاثر وافر مصیبت وارده را به جنابعالی و فامیل محترمتان تسلیت عرض نموده و در غم شما سهیم میباشیم .
حسین علوی و بانو

درگذشت جانگداز دوست و همکار عزیز شادروان حسن اسرار حقیقی معاون اداره کل امور مالی هواپیمائی کشور را بخانواده آنمرحوم تسلیت عرض مینمایم .
بیسائی ساموئیل ـ اداره تجسس و نجات

جناب آقای رضا تحصیلی مدیر عامل محترم
شرکت سهامی خاص پارس متال
با نهایت تاسف وتاثر مصیبت وارده را به جنابعالی و فامیل محترمتان تسلیت عرض می‌نمائیم .
کارکنان شرکت سهامی خاص پارس متال
آ ـ ٦٨٤٦٠

جناب آقای جعفر عشق‌آبادی
با کمال تاسف مصیبت وارده را بجنابعالی و خانواده گرامیتان تسلیت می‌گوئیم .
کارکنان شرکت سهامی خاص پارس متال

سرکار خانم آغری شاهرخی
مصیبت وارده را صمیمانه تسلیت گفته بقاء و سلامت شما و بازماندگان را از خداوند متعال مسئلت مینمائیم .
صفائی ، هوسپیانس ، حکیم . خانلو ، علائی ،صادقیان، احمدی‌فر ، شفیعی .

جناب آقای عباس اسرار حقیقی
معاون مدیریت مالی بیمه های اجتماعی
ضمن اظهار همدردی در فوت ناگهانی و تاسف‌انگیز برادر آن جناب مصیبت وارده را بشما و خانواده محترمتان تسلیت میگویم .
جواد عاملی
آ ـ ٦٨٥٥٢

دانشمند گرامی جناب‌آقای عمادزاده
فوت والده گرامیتان را صمیمانه تسلیت عرض نموده صبرجمیل واجرجزیل برای‌آنجناب وسایربازماندگان‌ازحضرت احدیت مسئلت مینمایم .
علی‌اصغر خسروی

همکار عزیز آقای اسماعیل حمزه‌ای
درگذشت ابوی محترم سرکار و پسر عموی عزیزتان‌را صمیمانه تسلیت عرض می‌نمائیم .
سازمان فروش شرکت شوکومارس

آقایان اخوان معطریان
با نهایت تاسف و تاثر درگذشت ابوی محترمتان رابشما و خانواده محترم و بازماندگان آن مرحوم تسلیت عرض می نمایند بقای عمر و سلامت شما را از خداوندمتعال‌خواهانم .
موسی پاشائی‌نیا

خانواده محترم آقاشرف و منائی
مصیبت وارده را صمیمانه تسلیت عرض نموده ما نیز در سوگ شما شریکیم .
خانواده محمودی

آقای مهندس لکپور
مصیبت وارده را به جنابعالی و خانواده محترم تسلیت عرض می‌نمائیم .
رفعت و فرزین گلسرخی

مصیبت وارده را به خانواده‌های منصور بهرامیان تسلیت عرض نموده بقای عمر ایشان را از درگاه ایزد متعال خواستاریم .
دکتر علی شفیعی . پروین تابشیان

مصیبت وارده را به خانواده‌های دکتر حیدر برهان و بانو تسلیت عرض نموده بقای عمر ایشان را از درگاه‌ایزد متعال خواستاریم .
دکتر علی شفیعی ـ پروین تابشیان

جناب آقای امیر هوشنگ فتوح
باکمال تاسف بدین‌وسیله مصیبت وارده را به جنابعالی و خانواده محترم فتوح‌ومنوچهری تسلیت عرض نموده بقای عمر وسلامتی بازماندگان را خواستاریم .
سرهنگ مجتبی کامیار و بانو

با نهایت تاسف و تالم فوت جانگداز و نابهنگام شادروان موسی شیبانی دوست و همکارمان را به بازماندگان آنمرحوم تسلیت می‌گوئیم .
واهه آقانیان ، ژرژ آزاد ، فرهمند افتحی ، علی امیدی ، واروژان‌پارتیو ، منوچهر پرندیان ، نیکیتاپوپوویان ، داریوش پروین ، رحیم ثابت مقدم ، اسمعیل دربندی ، داود درگاهی ، یدالله رادمان ، احد رضوانی ، فرهنگ روشن ضمیر ، نیره شادافزا ، روح‌اله‌شریفی، مینوشهروزی ، جوادعلی‌عسگریان، مصطفی علی‌آبادی ، ابوالقاسم علی‌آبادی ، شاهین قرابگیان ، پروین قوامی ، فرخیده کورکی ، جمشید کهن زکای ، آرمینه لاری صفر ، خسرو محسنی ، رازی مرادخانیان ، معصومه مقدم ، نسرین مطمئن ، ابادر منتظری ، فریدون منصوبی ، غلامرضا نوید حقیقی .

آقای مهندس محمود لکپور وبانو
ضمن‌عرض‌تسلیت صبر از خداوند برایتان آرزو میکنیم.
محمد علی صفریان و بانو

آقای مهندس محمود لکپور و ملک‌لکپور
مصیبت واردەرا تسلیت عرض میکنیم .
روحی و هوشنگ ثنائی

آقای محمود لکپور وبانو
مصیبت وارد مرا تسلیت میگویم .
پروین فرخ طلا

آقای محمود لکپوروبانو
مصیبت وارده را تسلیت میگوئیم .
غمخوار . اسدی . کوزه‌کنانی و شبستری

جناب آقای مهندس محمود لکپور و بانو
غم وارده را تسلیت میگوئیم .
صیون . الیاس . ناجی . ویکتور

جناب آقای مهندس لکپور و آقای بلندهمت و بانو و خانواده مقدم
با نهایت تاسف و تاثر مصیبت وارده را تسلیت می گوئیم .
شوقیان و بانو
آ ـ ۱۷۵۳۳

یک زائر دیگر ایرانی درمدینه درگذشت

مدینه ـ فرستاده اطلاعات : یک زائر دیگر ایرانی در مدینه درگذشت .
وی ۷۰ ساله و عبدالحسین برهانی اصفهانی نام داشت که اهل اصفهان و عضو کاروان شماره ۳۰۸ بود و بعلت سکته قلبی بدرود زندگی گفت . باین ترتیب تعداد زائران فوت شده به ۳ نفر رسید .
*** بایران بازگردانده شدند**
دفتر اطلاعات ستاد عملیات حج دیشب اعلام داشت ۲ تن از مدیران کاروان های حج که از مقررات و ضوابط سازمان اوقاف درموردپذیرائی اززائران تخلف کرده بودند ازکار برکنار شدند و به ایران بازگردانده شدند و از طرف ستاد عملیات حج ۲ نفر از ماموران اوقافبه سرپرستی کاروان های آنان انتخاب گردیدند .
*** فقط ۱۱ روز دیگر**
هواپیمائی ملی امروز اعلام داشت تا قبلاز ظهر امروز ۲۱۲۸۷ زائر ازتهران ـآبادان و شیراز به جده انتقال داده شده‌اند .
انتقال ۳۱ هزار زائر دیگر ظرف ۱۱ روز آینده صورت می گیرد و از روز نهم دی فرودگاه جده بروی هواپیما های سفر حج بسته خواهد شد .
*** زائران مدینه قبل**
سازمان اوقاف‌اعلام کردکلیه زائران مدینه قبل تهران ـ اصفهان،گیلان،لرستان،خراسان، آذربایجان شرقی ـ آذربایجان غربی ـ همدان ـ یزد ـمازندران به جده انتقال دادەشده‌اند و زائران مدینه قبل بقیه نقاط تا پایان امروزبەجده خواهندرفت.
*** ۲۸ زائر ایرانی بستری شدند .**
شیرو خورشید سرخ امروز اعلام داشت کەروز گذشتەجعفر رائد سفیر شاهنشاه‌آریامهر از بیمارستان های صحرائی شیرو خورشید سرخ در عربستان سعودی دیدن کرد .
در حال حاضر۳۷ زائرخانه خدا از ملیت های مختلف در بیمارستان شیرو خورشید در مدینه بستری‌اند که از این‌عده ۲۸ زائر ایرانی هستند.

آگهی استخدام در نیروی هوائی شاهنشاهی

۱ـ نیروی هوائی شاهنشاهی به منظورتکمیل کادر درجه‌داری خود تعدادی داوطلب برای تحصیل درآموزشگاه گرو

سال چهل و هشتم ـ شماره ۱۴۲۸۴

اطلاعات

چهارشنبه ـ بیست و هشتم آذرماه ۱۳۵۲
بیست و سوم ذیقعده ۱۳۹۳ ـ نوزدهم دسامبر ۱۹۷۳

ساعات شرعی
استخراج دکتر ریاضی کرمانی
اذان مغرب . . . . ساعت ۵ و ۱۱ دقیقه
اذان صبح (فردا) . . . . ساعت ۵ و ۳۲ دقیقه
طلوع آفتاب (فردا) . . . . ساعت ۷ و ۷ دقیقه
ظهر شرعی (فردا) . . . . ساعت ۱۲ و ۳ دقیقه

وکلای دادگستری و خانواده آنها بیمه شدند

* وکلای دادگستری میتوانند به هر پزشک یا بیمارستانی که میخواهند مراجعه کنند

مهدی ـ جمشید نیا

صبح امروز بیمه درمانی بهداشتی وکلای دادگستری و خانواده آنها بین نماینده تام الاختیار کانون وکلای دادگستری و سازمان بیمه امضاء شد.

مفاد آئین نامه این بیمه شامل ۱۲۰۰ نفر از وکلای دادگستری و تمامی کارمندان اداری کانون و افراد تحت تکفل آنها میشود و

بقیه در صفحه ۱۳

دانشمند ایرانشناس ایتالیائی در پیشگاه علیاحضرت شهبانو

پروفسور توچی در باره یکی از پانزده جلد کتابی که توسط انستیتوی روابط فرهنگی ایتالیا درباره ایران چاپ شده است ،توضیحاتی بعرض شهبانو میرساند .

علیاحضرت شهبانو عصر دیروز آقای پروفسور توچی دانشمند ایران شناس برجسته ایتالیائی که ریاست انستیتوی روابط فرهنگی ایتالیا را نیز برعهده دارد ، در کاخ نیاوران بحضور پذیرفتند .

در این شرفیابی آقای شجاع الدین شفا معاون فرهنگی دربار شاهنشاهی و دبیر کل کمیته ایرانی حفاظت شهر ونیز افتخار حضور داشت

آقای پروفسور توچی مجموعه‌ای از ۱۵ کتاب را که در سال جاری توسط انستیتوی روابط فرهنگی ایتالیا در باره ایران و بخصوص در مورد کاوشهای باستان شناسی در سیستان و اصفهان و فارس بچاپ رسیده و همچنین مجموعه‌ای از آثار هنری و تاریخی مربوط به شهر ونیز راکه علیاحضرت شهبانو ریاست عالیه کمیته ایرانی کمک به حفظ آن شهر را بعهده دارند ، بحضور علیاحضرت شهبانو تقدیم کردو گزارش مشروح کار هیئت های باستانشناسی و هنری ایتالیا! در نقاط مختلف ایران بعرض رسانید .

علیاحضرت شهبانو از خدمات ایران شناس ایتالیائی و همکاران وی اظهار رضایت فرمودند و مقرر داشتند که اقدامات کمیته ایرانی حفاظت شهر ونیز هر چه زودتر شروع شود .

خبرهای ورزشی

بازی‌های آسیائی تهران

توسط ۱۱۴۸ نفر اداره خواهد شد

دایره ورزشهای هفتمین دوره بازی های آسیائی تهران، در هفته گذشته کار بررسی نیروهای مورد نیاز گروه خود را برای برگزاری این بازی‌ها، به پایان رساند .

در پایان این بررسی اعلام شد که در حال حاضر برای اداره قسمتهای مختلف به یک نیروی انسانی ۱۱۴۸ نفری نیاز دارد که این عده باید تازمان بازیها معرفی و آمادگی کافی پیدا نمایند . افراد مزبور در گروههای مختلف به این ترتیب تقسیم شده است : ۳۲۶ نفر داورو مراقب ، ۱۴ نفر گوینده، ۴۹۵ نفر کادر اداری و ۳۱۳ نفر نیروی انتظامی برای برگزاری مسابقه های تیراندازی . دایره ورزشها ، همچنین اعلام کرد که این نیروی انسانی را سازمان های زیر تامین خواهند نمود. مدرسه عالی ورزش ، مدرسه عالی ترجمه ، کادر فنی سازمان تربیت بدنی ، دوایر پذیرائی ، حمل و نقل و مطبوعات کمیته تشکیلاتی بازی های آسیائی.

دایره ورزشها همچنین در زمینه زمان بندی مسابقه های هفتمین دوره بازی های آسیائی توفیق نسبی حاصل نموده و هم‌اکنون زمان بندی دیدار های دو و میدانی انجام وآماده شده است .

دانشکده علم و صنعت جایزه اسب زرین را برد

مسابقه های شطرنج بزرگمهر ، جایزه اسب زرین که از طرف امور تربیت بدنی دانشگاه تهران و با شرکت تیم های شطرنج دانشگاهها و موسسات عالی آموزش تهران برگزار گردید ، تیم دانشکده علم و صنعت با ۲۸٫۵ امتیاز به مقام قهرمانی رسید و جایزه اسب زرین را تا یکسال در اختیار خود آورد . مقام دوم این مسابقه‌ها با ۲۷٫۵ امتیاز نصیب تیم دانشگاه تهران(الف) قرار گرفت . مدرسه عالی پارس نیز در این مسابقات سوم شد.

مراکش حاضر نمیشود

فدراسیون بین‌المللی فوتبال دیروز در زوریخ تائید کرد که تیم ملی فوتبال مراکش از انجام دیدار برگشت با تیمزئیر، سرباز خواهد زد .

مراکش پس از آنکه اززئیر شکست خوردوحضور درمونیخ را به این تیم واگذار کرد ، به نحوه داوری این دیدار اعتراض کرد وتهدید کرد که‌درصورتیکه این مسابقه تجدید نشود ، در دیدار برگشت باتیم زئیر حاضر نخواهد شد .

مربی تیم ملی فوتبال یوگسلاوی میگوید :

۳ گل به تیم ملی یونان

از هواپیما ربائی هم سخت‌تر است !

تیم ملی فوتبال یوگسلاوی امشب در آتن رویاروی تیم یونان قرار می‌گیرد تا یکی از این دو تیم برای حضور درمرحله نهائی جام جهانی مونیخ برگزیده شوند . یوگسلاوی تنها درصورتیکه ۳ بار دروازه یونان را فتح کند ، خواهد توانست گذرنامه حضور در مونیخ را دریافت نماید .

این مسابقه که در عین دیدار برگشت دو تیم نیز محسوب می‌شود ، حساسترین مسابقه مقدماتی جام جهانی است زیرا یوگسلاوی که در دو دیدار رفت و برگشت با اسپانیا به نتیجه مساوی رسیده وبریونان نیز در دیدار رفت ، ۲ برصفر غلبه کرد ، بایستی بطور قطع ۳ بار دروازه یونان را بگشاید و درغیر اینصورت دیدار دوتیم برای بار سوم تجدید خواهد شد . درصورت لزوم این دیدار در اسپانیا انجام می‌گیرد .

«سیریک» مربی تیم ملی فوتبال یوگسلاوی پس از ورود به آتن به خبرنگاران گفت : ما بایستی در دیدار رفت درزاگرب حضورخود در مونیخ را تثبیت می‌کردیم ولی موفق نشدیم بهرصورت تیم ما اکنون درموقعیت بسیار خوبی به سر میبرد.

وی در مورد ۳ گلی که بایستی تیم یوگسلاوی برتیم یونان بزند ، اظهار داشت : این کار به عقیده من ازهواپیما ربائی سخت‌تر است !

هواپیمای اعضای تیم ملی فوتبال یوگسلاوی هنگامیکه در فرودگاه آتن ، قصد فرود داشت با ماجرای هواپیما دزدی تروریست های فلسطینی روبرو شد و مجبور شد که ۴۵ دقیقه در آسمان آتن پرواز کند .

داوری مسابقه امشب راکه در استادیوم «کارایسکاکی» آتن انجام میشود ، «رودی گلوکفر» داور آلمان شرقی برعهده خواهد داشت. «سراستانلی راس» رئیس فدراسیون بین‌المللی فوتبال نیز ناظر این مسابقه خواهد بود.

رکورد جهانی ژابوتینسکی

« لئونید ژابوتینسکی » دارنده دو مدال طلای المپیک در سال های ۱۹۶۴ و ۱۹۶۸ و قهرمان فوق سنگین وزن وزنه‌برداری شوروی ، روز گذشته درجریان مسابقه های وزنه‌برداری داخلی ان کشور موفق شد ۵۰۰ گرم رکورد جرکت یک ضرب جهان را افزایش دهد . حدنصاب پیشین با ۱۸۳ کیلو گرم در اختیار « رودلف مانگ » وزنه‌بردار آلمان غربی بود .

« ژابوتینسکی » درشرایطی به رکورد جدید جهانی دست یافت که چهار سال از صحنه مسابقه‌ها دوربود ودر غیاب او « آلکسیف » وزنه‌بردار دیگر شوروی در مسابقه ها بفرقایت پر میخاست ودر المپیک مونیخ ۱۹۷۲ نیز به مدال طلای فوق سنگین دست یافت .

مسابقه انتخابی زنان کارگر تهران

مسابقه های انتخابی زنان ورزشکار کارگر تهران ، از روز شنبه اول دیماه دررشته های والیبال ، بسکتبال ، شطرنج ، دوچرخه سواری و تنیس روی میز ، دو و میدانی و ژیمناستیک در استادیوم ورزشی کارگران تهران و نیز استادیوم امجدیه برگزار میشود .

نفرات و تیم‌های قهرمان، در بازیهای قهرمانی زنان کارگر سراسر ایران که در روز ۷ دیماه در شهرستان اهواز برگزار میشود ،شرکت خواهند کرد .

برنامه کنفرانس هفتگی مرکز تحقیقات و آموزش پزشکی فیروزگر

پنجشنبه ۲۹٫۹٫۵۲ ساعت ۱۱ صبح سالن کنفرانس .
موضوع: ایلیوتوکولوبولین ها و اصطلاحات آنها .
بحث کننده : دکتر عزیزالله کرملو .

ادارات جمعیت شیر و خورشید سرخ ایران از محل سابق واقع در میدان ارک به اول خیابان ویلا چهار راه تخت جمشید منتقل شد شماره تلفن های جدید جمعیت بشرح زیر میباشد :

تلفنخانه	۸۳۷۳۳۴
تلفنخانه	۸۳۷۳۳۵
تلفنخانه	۸۳۷۳۳۶
تلفنخانه	۸۳۷۳۳۷
روابط عمومی	۸۳۵۵۲۷

روز پنجشنبه بیست و نهم آذر سال جاری مصادف با سال اول فوت شادروان مرحوم ابوالقاسم نجم آبادی میباشد

طبق وصیت آن مرحوم مخارج سال بمصرف امور خیریه خواهد رسید .

قمرتاج نجم آبادی . حسام‌الدین نجم آبادی . سهام‌الدین نجم‌آبادی . دکتر سیاوش نجم آبادی .

گچ زمرد
مرغوبترین و باصرفه‌ترین گچ ساختمانی
از محصولات گچ تهران

نفع شما در این است که در بانک رهنی ایران پس انداز کنید

حداکثر بهره را میگیرید — در صورت دریافت وام حداقل بهره را میپردازید

مقایسه بفرمائید تا مطمئن شوید

جدول انواع پس اندازهای مسکن

نوع پس انداز مسکن	حق برداشت از حساب	استیاز دریافت وام	حق استفاده از تسهیلات بانکی	نرخ بهره پرداختی از طرف بانک
آزاد	دارد	وامهای عادی طبق شرایط مربوطه	دارد	٪۷
مشروط	دارد	وام صندوق پس انداز مسکن طبق شرایط صندوق	دارد	٪۶
مسدود	ندارد	وام صندوق پس انداز مسکن طبق شرایط صندوق	دارد	٪۶٫۵
با حداقل مانده	نسبت به حداقل موجودی ندارد	وامهای عادی طبق شرایط مربوطه	دارد	٪۸

تلفن : ۳۱۱۵۸۵

برای سپرده خود حداکثر بهره را میگیرید — در صورت دریافت وام حداقل بهره را میپردازید

مقایسه بفرمائید تا مطمئن شوید

بانک رهنی ایران

جدول وامهای صندوق پس انداز مسکن

نوع وام	حداقل مدت تشکیل پس انداز	میزان وام متوسط موجودی پس انداز	حداکثر مبلغ وام به ریال
اول	۶ ماه	۱ برابر	۶۰۰٫۰۰۰
دوم	۹ ماه	۱٫۵ برابر	۱٬۲۰۰٫۰۰۰
سوم	۱۲ ماه	۲ برابر	۲٬۰۰۰٫۰۰۰
چهارم	۱۸ ماه	۳ برابر	۲٬۵۰۰٫۰۰۰
پنجم	پس انداز برنامه‌ای	۶ برابر	۳٬۰۰۰٫۰۰۰

جدول بهره و کارمزد وامها

مبلغ وام به ریال	بهره	کارمزد
تا ۶۰۰٫۰۰۰	٪۶	٪۱ ۱/۲
تا ۱٬۲۰۰٫۰۰۰	٪۷	٪۱ ۱/۲
تا ۲٬۰۰۰٫۰۰۰	٪۸	٪۱ ۱/۲
از ۲٬۰۰۰٫۰۰۱ به بالا	٪۹	٪۱ ۱/۲

برای کسب اطلاع بیشتر یکی از شعب یا واحدهای بانک رهنی ایران مراجعه فرمائید یا تلفن ۳۱۱۵۸۵ تماس بگیرید

آگهی تضمین حداقل قیمت نیمچه گوشتی مرغ

باتوجه بمفاد تبصره ۱و۲ ماده سیزدهم قانون تجدید تشکیلات وزارت کشاورزی و منابع طبیعی مصوب بهمن ۱۳۵۰ باین شرح :

تبصره ۱ـ برای محصولات اساسی کشاورزی ودامی که بوسیله شرکتهای کشاورزی ودامداری دولتی و خصوصی تولید میشود حداقل قیمت براساس ضوابط پیش‌بینی شده در آئین‌نامه‌ای که وسیله وزارت کشاورزی و منابع طبیعی ووزارت تعاون و امور روستاها تهیه و بتصویب هیئت وزیران خواهد رسید از طرف وزارت کشاورزی ومنابع طبیعی تعیین و تضمین خواهد شد.

تبصره ۲ـ همه ساله در بودجه عمومی کشور پیش‌بینی لازم برای تضمین قیمتهای موضوع این ماده بعمل خواهد آمد.

وزارت کشاورزی و منابع طبیعی باطلاع موسسات مرغداری که طبق پروانه صادره این وزارت بامر تولید پرداخته‌اند میرساند که بمنظور حمایت از تولید کنندگان گوشت مرغ و ایجاد امنیت خاطر آنان در مقابل نوسانات غیر معقول نرخ گوشت مرغ (ناشی از تولید و عرضه نامنظم) سازمان گوشت کشور مرغ گوشتی اضافه بر کشش بازار مصرف داخلی را بنرخ حداقل تضمین شده ۶۰ ریال هر کیلو زنده تحویل کشتارگاه مرغ و سردخانه سعیدآباد یا کشتارگاه مرغ دیگری که تعیین خواهد شد قبول مینماید .

این نرخ که براساس اصل نه ضرر و نه منفعت محاسبه شده‌است بمنظور رفع خطر از تولید کنندگان مرغ گوشتی تصویب گردیده و تا آخر فروردین ۵۳ معتبر است.

وزیر کشاورزی و منابع طبیعی

برنامه ماهانه تالار رودکی

دی‌ماه ۵۲

- شنبه ۱ دی ۵ بعد از ظهر
  برنامه فوق‌العاده بین‌المللی
  پانتومیم توسط: مارسل مارسو
  ویژه دانشجویان ـ لباس آزاد
  بهای بلیت : ۲۵۰ ـ ۱۵۰ ـ ۱۰۰ ـ ۵۰ ریال
  ساعت ۸ بعد از ظهر
  بهای بلیت : ۵۰۰ ـ ۳۰۰ ـ ۲۰۰ ـ ۱۰۰ ریال

- یکشنبه ۲ دی ۸ بعداز ظهر
- چهار شنبه ۵ دی ۸ بعداز ظهر
  ارکستر ایرانی و رقصهای آذربایجانی
  رهبر : عباس خوشدل
  (مخصوص مدعوین)

- چهارشنبه ۵ دی ۸ بعداز ظهر (تالار کوچک)
  رسیتال پیانو : هاله آلپ
  بهای بلیت : ۵۰ ریال

- پنجشنبه ۶ دی ۵٫۳۰ بعداز ظهر
  اپرای کلاه قرمزی (مخصوص کودکان و نوجوانان)
  قطعه پتروگرگ
  بهای بلیت : ۵۰ ریال

- پنجشنبه ۶ دی ۸ بعداز ظهر (تالار کوچک)
- شنبه ۸ دی ۸ بعد از ظهر
  موسیقی اصیل ایرانی
  خواننده : محمودی خونساری
  با شرکت : اسداله ملک ـ محمد حیدری
  بهای بلیت : ۱۰۰ ریال

- یکشنبه ۹ دی ۵٫۳۰ بعد از ظهر
  اپرای کلاه قرمزی
  قطعه پتروگرگ
- چهارشنبه ۱۲ دی ۸ بعداز ظهر (تالار کوچک)
  شب باغ برنامه از: سوناتها و کانتاتهای یوهان سباستین باخ
  بهای بلیت : ۵۰ ریال

- پنجشنبه ۱۳ دی ۵٫۳۰ بعداز ظهر
- یکشنبه ۱۶ دی ۵٫۳۰ بعداز ظهر
  اپرای کلاه قرمزی
  قطعه پتروگرگ

- دوشنبه ۱۷ دی ۸ بعداز ظهر
  ارکستر بانوان (بمناسبت روز زنان)
  بسرپرستی : افلیا پرتو
  خوانندگان : خاطره پروانه ـ افسانه
  تکنوازان : ارفع اطوائی ـ سیمین
  با شرکت : لعبت‌والا
  بهای بلیت : ۱۰۰ ریال

- سه شنبه ۱۸ دی ۸ بعداز ظهر
- چهارشنبه ۱۹ دی ۸ بعداز ظهر
- پنجشنبه ۲۰ دی ۵٫۳۰ بعد از ظهر
  ارکستر سنفونیک تهران
  رهبر : فرشاد سنجری
  تکنواز : بیژن خادم میثاق (ویلن)
  با آثاری از: روسینی ـ پاگانی نی ـ ملك ـ اصلانیان ـ برامس
  بهای بلیت : ۲۰۰ ـ ۱۵۰ ـ ۱۰۰ ـ ۵۰ ریال

- یکشنبه ۲۳ دی ۸ بعداز ظهر
  اپرای توسکا
  اثر : پوچینی
  رهبر ارکستر : مانریکودتورا
  کارگردان : عنایت رضائی
  بهای بلیت : ۳۰۰ ـ ۲۰۰ ـ ۱۰۰ ـ ۵۰ ریال
  (آبونه ها و دانشجویان نیم بهاء)

- دوشنبه ۲۴ دی ۸ بعداز ظهر (تالار کوچک)
  موسیقی اصیل ایرانی
  خواننده : عبدالوهاب شهیدی
  با شرکت : تکنوازان برجسته موسیقی ایران: جلیل شهناز ـ فرامرز پایور ـ اصغر بهاری ـ حسن ناهید ـ محمد اسماعیلی
  بهای بلیت : ۱۰۰ ریال

- چهارشنبه ۲۶ دی ۸ بعد از ظهر (تالار کوچک)
  رسیتال آواز : رتیبه‌الحنفی (سوپرانو)
  با همکاری انجمن فیلارمونیك تهران
  بهای بلیت : ۵۰ ریال

- پنجشنبه ۲۷ دی ۵٫۳۰ بعد از ظهر
  رقص‌های کولی ـ آذربایجانی ـ کهکیلویه و موسیقی کردی
  توسط: هنرمندان سازمان ملی فولکلور ایران
  کارگردان : رابرت دووارن
  بهای بلیت : ۲۰۰ ـ ۱۵۰ ـ ۱۰۰ ـ ۵۰ ریال

- پنجشنبه ۲۷ دی ۸ بعداز ظهر (تالار کوچک)
  کنسرت هنرجویان هنرستان عالی موسیقی
  بهای بلیت : ۵۰ ریال

- شنبه ۲۹ دی ۵٫۳۰ بعد از ظهر
  اپرای کلاه قرمزی
  قطعه پتروگرگ

- شنبه ۲۹ دی ۸ بعداز ظهر (تالار کوچک)
  موسیقی اصیل ایرانی
  تکرار برنامه ۲۴ دی

- یکشنبه ۳۰ دی ۸ بعداز ظهر (تالار کوچک)
  رسیتال پیانو : آندره دوگروت (استاد پیانوی کنسروانوار رویال بروکسل)
  بهای بلیت : ۵۰ ریال

در خدمت ما سهیم هستید

هدف ما صاحب خانه شدن شما و اجرای پروژه های عظیم خانه سازی در سراسر ایران برای کارگرانی است که هرکدام به گونه ای در ساخت زیربنای جامعه ایران نقشی ارزنده دارند ...

خانه‌های کارگری در شیراز

... پس انداز شما در بانک رفاه کارگران ما را در راه رسیدن باین خدمت بزرگ یاری میکند و شما را هم با این امتیازات صاحب خانه میسازد :

- برای هرشش ماه پس انداز یك برابر وام.
- مدت بازپرداخت وام ۱۵ سال.
- بهرهٔ قابل پرداخت به حساب پس انداز ۷ درصد.
- آزادی کامل برای کم و زیاد کردن موجودی.
- پس انداز در یك شهر و استفاده از آن در شهرهای دیگر.
- دریافت وام حتی تا ۳۰ برابر متوسط موجودی.
- حداکثر وام قابل پرداخت دو میلیون ریال.

با پس انداز خود در بانك رفاه کارگران در خدمت ما سهیم هستید