اطلاعات

دوشنبه ۱۵ دی ماه ۱۳۴۸ شماره ۱۳۰۸۶ سال چهل و چهارم تکشماره ۴ ریال

موافقت نامه فلات قاره ایران و قطر

امروز برای تصویب تقدیم مجلس سنا شد

درصفحه ۴

در اوضاع خاورمیانه عربی بزیان اسرائیل تحول بزرگی روی داد

در حالیکه فرانسه تحویل اسلحه باعراب را آغاز کرده:

شاهنشاه از مجهز ترین پیست اسکی در گاجره دیدن فرمودند

شاهنشاه از اطاقک سیستم «تله سی یژ» پیست گاجره دیدن میفرمایند. سناتور فلیکس آقایان رئیس فدراسیون اسکی کشور نیز افتخار حضور دارد.

«پارک وی» ماجرا میآفریند

- جوانی شماره تلفن توی جیب دختری گذاشت و باپدر دختر دعوایش شد!
- مردم دسته دسته به ـ خیابان «سحر آمیز» میروند!
- دکتر چهرازی: همه کسانیکه به «پارک وی» میروند، مریضهای من هستند!
- یك استاد روانشناس: خطای باصره وجوددارد و مردم اشتباه ذهنی میکنند!

درصفحات حوادث و سیزدهم

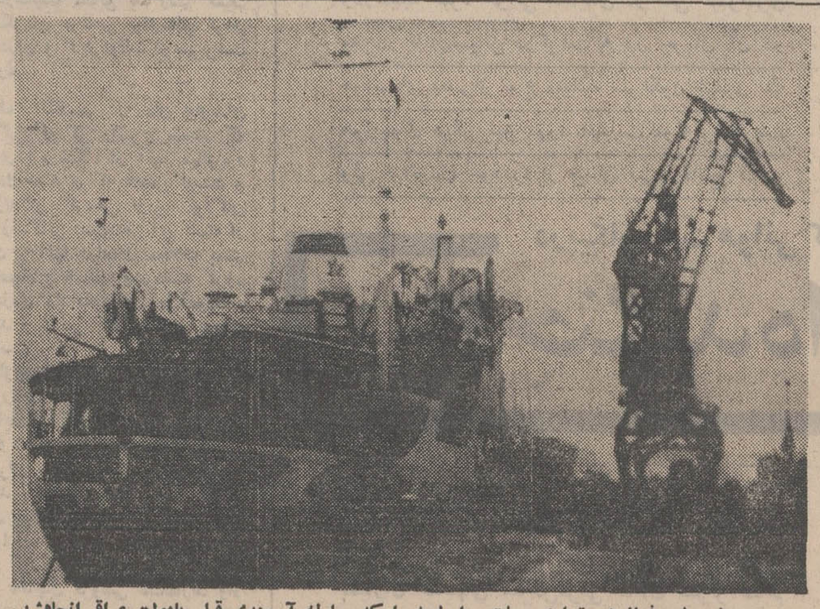

دیروز دولت فرانسه مقداری مهمات و اسلحه را که معامله آن چندی قبل بادولت عراق انجام شده بود به یك کشتی عراقی در بندر شربورك تحویل داد و کشتی مزبور که «چهاردهم رمضان» نام دارد بندر شربورك را بقصد بصره ترك کرد این عکس کشتی بارکش عراقی را پس از تحویل گرفتن اسلحه در بندر شربورك نشان میدهد. عکس رادیوئی اطلاعات

تبدیل تلویزیون سیاه وسفید به تلویزن رنگی

شوروی ها دستگاهی اختراع کردند که بانصب آن تلویزیون های سیاه وسفید رنگی میشوند

در صفحه ۳

یک دختر میهماندار هواپیما

شبکه جاسوسی شوروییها را لو داد

در صفحه ۳

انگلستان بحمایت از اعراب برخاست

- جورج براون اعلام کرد دولت انگلیس ازنظرات اعراب پشتیبانی میکند
- معاون حزب کارگر انگلیس گفت اگر ناوچه‌های فراری اسرائیل به‌آب‌های انگلستان میرسیدند توقیف میشدند

اسرائیل تحویل اسلحه فرانسوی به‌عراق را بشدت مورد حمله قرار داد

یاسر عرفات اعلام کرد هدف الفتح نابودی کامل اسرائیل است

- در پیکار سخت هوائی کانال سوئز ۳ جنگنده اسرائیل و مصر سرنگون شد

یك نگهبان اسرائیلی که باسارت الفتح درآمده اعلام کرد که حالش خوب است و حاضر نیست باسرائیل بازگردد

- یك وزیر لبنانی از مردم خواست که چریکها را از خاك لبنان اخراج کنند

در صفحه ۲

کارشناسان کویر میگویند:

نجات خلبان از دشت کویر یک معجزه بود

- خلبانی که ۷۲ ساعت در دشت کویر راه پیمائی کرده است دچار سرمازدگی شده
- نجات این خلبان شجاع را خبرگزاری های جهان مخابره کردند

خبر فرود اجباری وراه پیمائی هفتاد و دو ساعته خلبان ایرانی در صحرای مرکزکویر بوسیله خبرگزاری ها به‌سراسر جهان مخابره شد. امروز اعلام گردید که خادم بروجردی ستوان یکم نیروی هوائی پس از

در صفحه سیزدهم

خریداری گوشت بدون استخوان وچربی ازاسترالیا

به موجب طرحی که در وزارت تولیدات کشاورزی مورد بررسی است، بزودی گوشت گوساله به صورت بسته بندی در اختیار مصرف کنندگان قرارداده خواهد شد.

خبرنگارما می نویسد در کمیسیونی که امروز دروزارت تولیدات با حضور رئیس سازمان گوشت کشور تشکیل شد، مذاکراتی پیرامون نحوه پرورش و پروار بندی گوساله درایران انجام گرفت و پیشنهاداتی در این مورد تهیه شد که ظرف چند روز آینده تسلیم شورایعالی هماهنگی امور دام گوشت خواهد شد.

خبرنگارما اضافه می کند در پیشنهاداتی که قرار است تسلیم این شورا شود گفته شده بعلت

بقیه درصفحه سیزدهم ستون هفتم

پیرمردی که ادعای ۱۸۰ سال عمر دارد!

محمد ایوب پیر مردی که ادعا میکند ۱۸۰ سال عمر دارد و در زمان فتحعلیشاه پسر جوانی بوده است

- این پیر مرد سبزواری ادعا میکند که درزمان فتحعلیشاه جوان زورمندی بوده است
- مردم دهکده سنك سفید به کربلائی محمد ایوب لقب نوح ثانی داده‌اند

دیروز خبرنگاران اطلاعات در مشهد و سبزوار، بوجود مرد کهنسالی در دهکده «منی‌در» سبزوار پی بردند که اگر اظهارات او در بارهٔ طول عمرش به‌ثبوت برسد، ایران دارای کهنسالترین مرد جهان خواهد بود. این مرد «محمد ایوب» نام دارد و معتقد است یکصدو هشتادسال عمر کرده ودرزمان فتحعلیشاه قاجار جوانی تازه‌سال بوده است.

بقیه درصفحه چهارم ستون پنجم

تیمور بختیار دست بدامان عوامل حزب منحله توده شده!

- یك کمونیست حرفه‌ای ایرانی قرار همکاری های مشترك با بختیار و با صطلاح کنفدراسیون جهانی محصلین را گذاشته است!!
- کمونیستهای عراقی موجبات همکاری بختیار را با کمیته مرکزی حزب منحله توده فراهم نموده‌اند

سابقه اقدامات خیانت آمیز بختیار برهمه افراد ملت ایران روشن است. روشن از زمانی که اوباسوء استفاده از مقام و قدرت خود ضمن تعدی بجان و مال و ناموس افراد باثروتی که ازاین راه بیغما برد بخارج از کشور رفت. زمانی که آلت دست پاره‌ای از رژیم های بیگانه شد و بحاطر فرار از تعقیب مقامات قضائی ایران ضمن قبول ملیت بیگانه افتخاربیپا نمود یکی از این کشور ها را پایگاه فعالیت های ضدایرانی خود قرار دهد و گردانندگان رژیم این کشور را دریاوه سرائیهایشان علیه ایران باصطلاح کمك فکری نماید و همین چندی قبل باتعدادی از فئودالهای شکست خورده و وامانده در ایران ارتباط برقرار نمود و تلاشی بس عبث بمنظور اعمال افکار پلید خود از طریق آنان انجام داد. این بار بختیار مایوس از همه جا دست بدامان کمونیستهای حرفه‌ای گردیده و بادستجات کمونیستی و ایرانی نماهای خارج از کشور موتلف می شود و باکمك همدیگر می‌خواهند باصطلاح جبهه متحدی برای مفسده جوئیهای خویش تشکیل دهند. جای تعجب است که کمونیست ها نیز بخیالی موهوم، بخیال این که ازاینطریق خواهند توانست با همفکری بختیار زمینه‌ای برای مقاصد پلید خرابکارانه خویش در ایران فراهم نمایند، بروی او

بقیه درصفحه چهارم ستون هفتم

بازجوئی از سناتور کندی

دادگاه آمریکا امشب از سناتور کندی در مورد قتل «ماری جو» باز جوئی میکند

درصفحه ۲

یک دوشیزه «مرد سال» ایرلند شد

دوشیزه برنادت دولین نماینده پارلمان انگلیس بعنوان «مرد سال» ایرلند انتخاب گردید

در صفحه ۳

خطر قرصهای ضدآبستنی

مورد بررسی مقامات بهداری آمریکا قرار میگیرد

در صفحه ۳

بیماریهای روانی افزایش یافته

- بالارفتن سطح بهداشت عمومی، کشمکش های خانوادگی، طول عمر افراد در افزایش بیماریهای روانی تاثیر دارد
- مراجعه به روانپزشك در مراحل آغاز بیماری های روانی ضروری است
- همکاری مردم در بوجود آوردن محیط سالم زندگی اجتماعی بیماریهای روانی راکم میکند

داود ذوالفقاری

بیماریهای اعصاب وروان بین مردم افزایش پیدا کرده است و برای کاهش این بیماری ها باید افراد شخصا مبارزاتی نتیجه بخش را شروع کنند.

انستیتو اعصاب وروان در نشریه‌ای که انتشار داده یادآور شده است که بالارفتن سطح بهداشت عمومی، ازدیاد عمر افراد، گسترش تمایلات وفقدان امکانات، ازدیاد درگیری‌ها و کشمکش های خانوادگی واجتماعی

در صفحه ۱۳

برای کنترل معتادان مواد مخدر

آزمایشگاه های سراسر کشور مجهز میشود

در صفحه ۱۳

درسال ۱۹۶۹ در ایران

تولید نفت از مرز ۱۶۳ میلیون تن گذشت

کنسرسیوم با ۱۵ درصد تولید اضافی برقم دلخواه ایران نزدیك شد

- لاوان ۶ میلیون تن وابیاك ۵ میلیون تن تولید داشت

علی باستانی

در صفحه ۱۳ ستون اول

الهه ... و رسائی

در برنامه مخصوص «۱۷ دی» اطلاعات بانوان در تالار انجمن

همه اعضای انجمن و خوانندگان علاقمند مجله میتوانند در این برنامه که درساعت ۵ بعد ازظهر سه‌شنبه ۱۶ دی ماه در تالار انجمن (بهارشمالی) برگزار میشود، شرکت کنند.

برای استفاده از تخفیف بی‌سابقه در پارچه های تمام پشمی زنانه و مردانه

کارخانجات تاج

که برای رفاه خریداران محترم در نظر گرفته‌شد، از اول دیماه بفروشگاه های این شرکت مراجعه فرمائید.

۱ـ شماره ۱ـ خیابان شاه جنب فروشگاه بزرك
۲ـ شماره ۲ـ خیابان سعدی جنوبی
۳ـ شماره ۳ـ خیابان اسلامبول بازار کمپانی
۴ـ شماره ۴ـ خیابان شاهرضا (نرسیده‌بمیدان فوزیه)
۵ـ شماره ۵ـ میدان شوش
۶ـ شماره ۶ـ فروشگاه شرکت در خیابان چهارباغ اصفهان

اخطار

شهرداری پایتخت در اجرای مفاد قانون پیشگیری و مبارزه با خطرات سیل مصوب پنجم خرداد ماه ۱۳۴۸ مسیل ونك، ولنجك و حسین آباد را از این تاریخ الی مدت یکماه تصرف مینماید.

از علاقمندان و صاحبان مستحدثات واقع در روی مسیلهای مذکور خواهشمند است ضمن همکاری لازم با مامورین شهرداری در صورت تمایل و کسب آگاهی بیشتر به دفتر مجری طرح مسیلها واقع در خیابان تخت جمشید ابتدای ایرانشهر شمالی مراجعه نمایند.

۴الف ۱۰۵۷۸ ۱ـ۲

شهردار پایتخت

۶۶۳۲۶ـ۱

آگهی

مسابقه طرح ساختمان سرکنسولگری

وزارت امور خارجه دراجرای اوامر موکد اعلیحضرت همایون شاهنشاه آریامهر که مقرر فرموده‌اند از کلیه امکانات ومعلومات کارشناسان و محققان ایرانی حداکثر استفاده در اجرای برنامه های مملکتی بعمل آید طرح ساختمان سرکنسولگری شاهنشاهی ایران در بصره را بین مهندسان معمار ایرانی بمسابقه میگذارد.

بدین وسیله از کلیه مهندسان معمار ایرانی که علاقمند به شرکت دراین مسابقه میباشند دعوت میشود که همه‌روزه در ساعات اداری برای دریافت فرمهای مخصوص شرکت در مسابقه به‌اداره ابنیه و اموال (قسمت ساختمان) واقع در کاخ وزارت امور خارجه تا آخر روز ۴۸ر۱۱ر۵ مراجعه نمایند طرح های ارائه شده توسط هیئت داوران مورد بررسی قرار میگیرد. به‌برنده طرح مبلغ یکصدو پنجاه هزار ریال جایزه داده خواهد شد.

۱۰۵۶۲ ۱ـ۳ آ ـ ۶۶۰۸۰ وزارت امور خارجه

قابل توجه وارد کنندگان داروهای اختصاصی

شرح در صفحه ۵

کاشیکاری تاثیر سقف بهترین طریقه استفاده از کاشی است

ایرانا

P.O.24

کارفرمایان محترم

توجه فرمایند که از مهلت بخشودگی خسارت تاخیر تادیه حق بیمه مربوط ببدهی تا آخر سال ۴۶ کارفرمایان محترم

۲۲ (موضوع تبصره ماده ۸۷ قانون بیمه های اجتماعی) فقط روز باقیمانده است.

کارفرمایان محترم برای اینکه بتوانند از بخشودگی مذکور استفاده نمایند لازم است قبل از پایان مهلت مقرر که در آخر روز ۴۸ر۱۱ر۱ منقضی میشود باداره کل وصول حق بیمه تهران ـ خیابان فرانسه و یا شعب سازمان در تهران و شهرستانها مراجعه ترتیب پرداخت بدهی خود را بدهند.

سازمان بیمه‌های اجتماعی

قابل توجه مرغداران

بمنظور کمك به تقلیل هزینه تولید گوشت مرغ. موسسه جوجه‌کشی نارمك وابسته بوزارت کشاورزی جوجه‌های گوشتی یکروزه کاب ـ لدبرس و هوبارد را به‌ـ بهای هر قطعه ۱۵ ریال بمرغداران عرضه مینماید. م‌الف ۱۰۵۶۸

موسسه جوجه‌کشی نارمك

الناس ذائقة الموة

فوت جانگداز مادر گرامی خود بانو احترام الملوك فیروز (برزین) همسر مرحوم فیروز فیروز (نصرة الدوله) را به‌اطلاع دوستان و آشنایان عزیز می‌رسانیم برحسب درخواست آنمرحومه مراسمی برگزار نخواهد شد ولی برای التیام خاطر بازماندگان مجلس یادبودی درمنزل شخصی ایشان در روز سه‌شنبه شانزدهم دیماه ازساعت ۳ تا ۶ بعد از ظهر برقرار خواهد بود.

لیلی فیروز نیر نوری ـ ایرج وشاهرخ فیروز

هوالحی القیوم

فوت بانو احترام الملوك فیروز (برزین) رابه اطلاع اقوام و دوستان میرساند مراسم یادبودی درمنزل آن مرحومه درروز سه‌شنبه شانزدهم دیماه از ساعت ۳ تا ۶ بعدازظهر برگزاراست.

خاندان فرمانفرمائیان فیروز ـ برزین ـ هوشنك نیر نوری

هفته فیلم فرانسه

از ۲۷ دی تا ۳ بهمن ۱۳۴۸

برای تهیه بلیط به انستیتو فرانسه خیابان حشمت‌الدوله شماره ۵۸ همه‌روزه از ساعت ۱۰ تا ۱۲ و ۱۶ تا ۱۹ باستثناء جمعه و یك‌شنبه رجوع فرمائید.

سرمقاله

گداها و دنیای گدائی !

انجمن ملی حمایت کودکان طرحی تهیه کرده است برای جمع‌آوری کودکانی که گدائی میکنند یاوسیله گدائی قرار میگیرند .

در گوشه و کنار تهران باین‌گونه کودکان فراوان برمی‌خوریم . کودکانی که گدایان حرفه‌یی آنهارا کنار گرفته وانمود میسازند فرزند خودشان است ، درحالیکه مطابق یك رسم کثیف وغیرانسانی اغلب این‌بچه هارا متکدیان حرفه‌یی برای‌جلب ترحم وکسب عایدی بیشتر ازپدران ومادران و گاهی‌اوقات از سرپرست آنها کرایه میکنندو بکار میگمارند .

چارلز دیکنز نویسنده معروف انگلیسی در رمان جاویدان خود «اولیورتویست» داستان زندگی کودکی راشرح میدهد که بعلت سختگیری و خشونت اولیای پرورشگاه از آنجا میگریزد ودر حال سرگردانی بوسیله کودك دیگری که همسن اوست و به‌جیب‌بری اشتغال دارد وارد زندگی گروهی ازین کودکان میشود. تکیه داستان دیکنز روی زندگانی دستجمعی این دسته از جیب‌برها ودزدهای خردسال است . آنها دراعماق محلات پست لندن نزد مردی بسر میبرند که‌باصطلاح «استاد» وسردسته گروه است. مردی که‌فوت‌وفن های دزدی را بکودکان می‌آموزد ، آنانرا بدزدی و جیب‌بری میفرستد و غنائمی که‌ازین راه بدست آورده ، گنجی را تشکیل داده است .

شاید بسیاری از کسانیکه «اولیورتویست» راخوانده یا فیلم آنرا برپرده سینما دیده‌اند باورشان نیایدکه چنین‌ماجراهائی درعالم حقیقت نیز وجود دارد، شاید هم کسانی تصور کنند این قبیل ماجراها باقرون گذشته خاك شده‌و بافسانه‌ها پیوسته است.

اماآنها که بازوایای شهر تهران ، مخصوصا با دنیای جنوب شهر وماجراهای آن آشنائی دارند ، بخوبی میدانند هنوز هم در سوراخ‌وسنبه‌های‌جنوب شهرتهران اینچنین‌صحنه‌هائی‌وجود داردو هستند اشخاصی که‌برای تربیت واداره کردن بزهکاران خردسال تشکیلاتی دارند . اشخاصی که کودکان ولگرد را بکار های پست ، به‌دزدی ، به‌جیب‌بری ، به‌قاچاق فروشی میگمارند واز وجود این نوباوگان معصوم و چشم وگوش بسته استفاده های شیطانی میکنند .

گداهای حرفه‌یی که‌شمادر گوشه و کنارشهر می‌بینید و اغلب بحال پریشان واسف‌انگیزشان رقت می‌آورید ،عموما وابسته بحلقه‌یی ازین تشکیلات بی‌نام و نشان میباشند .

آنچه مردم عادی ، رهگذران کوچه وبازار ، اززندگی گدایان حرفه‌یی می‌بینند و میدانند فقط ظاهر کار است واگر کسانی که ازروی ترحم‌به‌گدای شل ، گدای کور ، گدای‌سرو دست سوخته ،گدای معیل ومتاهل پول میدهند راه بدنیای واقعی گدایان پیداکنند وبفهمند آنچه می‌بینندیك رشته صحنه‌سازی‌و دغلی است وگداها ، چنانکه گوئی برای اجرای نقش نمایش خود آماده میشوند ، قبلا کودکانی را کرایه میکنند یا خود را دراختیار استادکاران میگذارند تا بصورت رقت‌آوری «گریم» شوند ، هرگز برای‌کمك بچنین شیادانی دست‌بجیب‌نخواهندبرد.

چراعلیرغم موجباتی که‌برای جمع‌آوری ونگهداری گدایان فراهم شده و تشکیلاتی که بابودجه وامکانات کافی درین زمینه فعالیت میکند، گداهای حرفه‌یی این پیشه ننگین راول نمیکنند؟ برای اینکه نان‌گدائی هم‌مثل نان دزدی و قاچاق‌فروشی اشتها-انگیزاست ، زحمتش کم ودرآمدش زیاد !

ماجرای گداها و دنیای گدایان حرفه‌یی مفصل است و عجالتا مافقط درباره کودکانی بحث‌داریم که بطور دردناك وبشیوه غیر انسانی وسیله کسب متکدیان حرفه‌یی میشوند . کودکانی که یاپدر و مادر عوام و بیسواد وفقیر ، یاسردسته واستاد آنها را «کرایه»میدهند و گداهای حرفه‌یی برای جلب شفقت مردم ،آنها راتحت شرایط زجرآوری بنمایش میگذارند .

این کودکان تاوقتی میتوانند نقش بچه‌گدای بیمار وسرمازده وگرسنه رابازی کنند سرنوشتشان ازینقرار است که گذشت. بعداز آنکه بزرگترشدند مجبورند خودشان برای امرار معاش وارد فعالیت شوند و آنوقت یابدامان قاچاق فروشی پناه‌میبرند که‌دنبال چنین عواملی است . یاوارد دسته دزدها و جیب‌برها میشوند ویا بمفاسد دیگر روی می‌آورند .

اینست‌که حتی طرح‌انجمن ملی حمایت کودکان درباره این دسته از کودکان کافی نیست وباید مقامات مربوط ازین طرح جدا حمایت کنند وشدت عمل بیشتری درین زمینه بخرج‌دهند .

آموزشگاه رازی
مرکز آموزش حسابگر های الکترونیك
دارنده امتیاز رسمی از وزارت آموزش وپرورش
شروع دوره‌تعلیمات نظری و عملی ماشینهای I.B.M. رابشرح‌زیر اعلام میدارد :
۱ ـ منگنه‌زنی KEY PUNCH
۲ ـ تفکیك SORT
۳ـ برنامه نویسی PROGRAMMING بزبان FORTRAN II and IV
٤ـ آشنائی با ماشینهای مختلف I.B.M.
برای‌کسب اطلاع بیشتر وشرایط نامنویسی به تلفن ٦٨٨٥٥ مراجعه فرمائید
نشانی : روبروی دانشگاه ، تهران ـ اول خیابان فخررازی .

بنا به خواهش جوانان علاقمند یکبار دیگر موفق‌ترین فیلم دهساله اخیر پرده سینما را دربر میگیرد
ازفردا صبح درسینما بولوار
رومیناپاور ♡ آل بانو
لیندا کریستیان ♡ هلن شانل درفیلم
جوانان زیر آفتاب
رنگی
NEL SOLE
باشرکت زوج کمیک ـ نمای ایتالیا
چیچو ♡ فرانکو

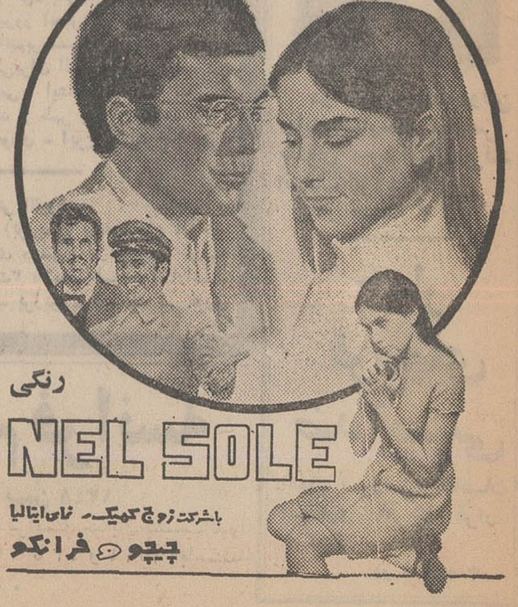

اسرائیل تحویل اسلحه فرانسوی به‌اعراب رابشدت مورد حمله قرار داد

اورشلیم-خبرگزاری -فرانسه- یونایتدپرس - سخنگوی وزارت امور خارجه اسرائیل در تفسیر اقدام فرانسه به تحویل اسلحه‌به دولت عراق اظهار داشت که عراق قرارداد های آتش‌بس ۱۹٤۷ و ۱۹٦۷ را امضاء نکرده‌و در جنك شش روزه شرکت کرده‌است. وی افزود که هواپیماهای‌عراقی‌تا کنون چندبار مواضع اسرائیل رابمباران کرده‌اند و دولت عراق‌یکی از افراطی ترین دولت ها در این منطقه از جهان است.

در حال حاضر عده‌ای از نیرو های عراقی نیز در اردن مستقر شده‌اندو آتشبار های عراقی در بمباران دهکده ها وکیبوتص‌های اسرائیل شرکت می کنند .

درجلسه دیشب کابینه اسرائیل که بریاست گلدامایر در کاخ نخست‌وزیری تشکیل شد ماجرای ناوچه های ساخت فرانسه وآخرین تحولاتی که در روابط بین‌اسرائیل و فرانسه بوجود آمده است مورد بررسی قرار گرفت .

دراعلامیه‌ای که پس از پایان جلسه هیئت دولت‌در اورشلیم‌انتشار یافت گفته‌شده‌است دولت‌اسرائیل معتقد است که درخواست فرانسه درباره فراخونده شدن دریاسالار «لیمون» از پاریس غیر عادلانه‌است زیرا عزیمت ناوچه ها از بندر شربورك کاملا قانونی بوده است برعکس اقدام فرانسه در مورد منع صدور اسلحه باسرائیل ناقض مقررات بین‌المللی است و این‌امر روابط دو کشور رامختل کرده و شانس برقراری صلح درخاور میانه را از بین میبرد .

دراعلامیه اضافه شده است کالا هائی‌که اسرائیل به فرانسه‌سفارش داده و پول آن را نیز پرداخته است اکنون درفرانسه باقی مانده و مقامات این کشور برخلاف مفاد قرارداد هائی که بین طرفین‌امضاء شده حاضر نیستند آنها را به اسرائیل تحویل دهند و بدون آن که‌دلیل موجهی برای این‌اقدام‌خود دردست داشته باشند . درچنین شرایطی دولت فرانسه اعلام‌داشته است‌که حاضر است به‌لیبی اسلحه بفروشد ، درحالی که دولت لیبی خودرادرمبارزه‌علیه‌اسرائیل‌پیشروتر از کشور های عربی معرفی می - کند .

درپایان اعلامیه خاطرنشان شده است که اباابان وزیر امور خارجه اسرائیل از راه سیاسی نظردولت متبوع خود را باطلاع مقامات فرانسوی خواهد رسانید .

اسرائیل اکنون نیز مایل‌است که مانند گذشته روابط عادی و دوستانه بین دو کشور برقرارشود

عرفات : هدف ما نابودی کامل اسرائیل است

قاهره - خبرگزاری فرانسه - یاسرعرفات که‌اکنون در قاهره بسر می برد اعلام‌داشت که سازمان آزادی بخش فلسطین‌هر گونه پیشنهاد مذاکره را که هدف آن‌ایجاد یك دولت فلسطین درساحل غربی اردن‌ودر منطقه‌غزه باشد رد می کند.

عرفات گفت‌سیاست ما گسترش عملیات‌نظامی تا نابودی کامل دولت نژادپرست اسرائیل و برقراری‌یك دولت دموکراتیك در فلسطین است.

عرفات که‌پس از پایان کنفرانس رباط از تونس و تریپولی دیدن کرده گفت که هدف مذاکراتش بارهبران این‌کشور ها بررسی مسائل عربی‌وتقویت روابط بین این کشور هاوسازمان های مقاومت فلسطینی بوده‌است .

شوروی یك گام‌بلند بسوی اقتصاد آزاد برداشت

مسکو- آسوشیتدپرس- دولت شوروی دیروز تصمیم گرفت یك قدم مهم درراه آزاد کردن اقتصاد خود بردارد و روش جدیدی برای تعیین قیمت عمده‌فروشی کالا های صنعتی بکار برد.

درروزنامه ایزوستیا نوشته‌شده: عنصر «سودآوری» در محاسبات قیمت مراعات خواهد شد تا از ساختن کالاهای نامرغوب جلوگیری شود . «روش جدید» پیروزی‌عناصر لیبرال در اقتصاد شوروی تلقی‌شده که خواهان آنند که به کارخانه ها حق داده شود تاقیمت های کالا های خود را خود معین کنند وبا کارخانه های دیگر دربازار داخلی و خارجی رقابت کنند.

مدیران برنامه‌های تولیدی‌مدتها بااین فکر مخالفت می کردند و آنرا ورود «عناصر سرمایه‌داری»در اقتصاد شوروی میدانستند.

اما ظاهرا بااجرای «روش‌جدید» آنها یك قدم دربرابر لیبرالهاعقب نشسته‌اند .

«کوشوت» عضو کمیته تعیین قیمت ها گفت : بابکار بردن‌روش جدید تولید کالا های‌ما سودآورتر خواهدشدو این‌سود بین‌سازندگان و مصرف کنندگان تقسیم خواهد گشت.

تل‌آویو ـ خبرگزاری فرانسه ـ برای‌نخستین‌بار پس‌از چندهفته‌میان‌جتهای جنگنده مصرواسرائیل پیکار هوائی شدیدی برفراز کانال سوئز روی‌داد که در جریان آن سه هواپیما از دو طرف‌سرنگون شد .

ستاد فرماندهی نیروی هوائی اسرائیل اعلام‌کرد هنگامی که جنگنده‌های‌بمب‌افکن اسرائیل‌هدفهای نظامی مصررا در شمال کانال سوئز زیرآتش گرفته بودند دسته‌ای از شکاریهای مصر درصدد برآمدندراه رابروی جنگنده‌های‌اسرائیل‌به‌بندند ودرنتیجه نبرد هوائی شدیدی در سی کیلومتری مغرب کانال‌سوئز درگرفت‌که در جریان آن دو هواپیمای مصراز نوع «میك» سرنگون شد و یك هواپیمای دیگر نیز مورد اصابت‌گلوله‌قرارگرفت ولی توانست خود را از میدان نبرد خارج کند .

درپیکارسخت هوائی کانال سوئز

۳ جنگنده اسرائیل ومصر سرنگون شد

سخنگوی نظامی اسرائیل اظهارداشت‌دوهواپیمای میك‌مصری پس ازاصابت گلوله طعمه آتش‌شده و منفجر گردیدند و هواپیماهای اسرائیل پس از بمباران هدفهای ساحل‌غربی کانال سوئز سالم بفرودگاه های خود بازگشتند .

در قاهره سخنگوی نیروی‌هوائی مصراظهار داشت که‌در پیکارهوائی برفراز کانال سوئز یك هواپیمای اسرائیلی‌سرنگون گردید وی گفت جنگنده های اسرائیل در ساعت دونیم بعد از ظهر برفراز منطقه «قنطره» در قسمت شمالی کانال سوئز به‌پرواز درآمدندو بیدرنك شکاری های مصری راه را برآن هابستندو طی‌پیکار هوائی شدیدی که‌میان دو طرف درگرفت یك هواپیمای اسرائیلی هدف گلوله قرار گرفت‌ودرآسمان منفجر شد وبقیه هواپیما ها راه شرق کانال سوئز را در پیش گرفتند.

سخنگوی نظامی مصر افزودکه خلبانان مصری از هواپیما های اسرائیلی که در این پیکار سر-نگون شد عکس برداری کرده‌اند وباین‌ترتیب دیگر جای انکاربرای مقامات اسرائیلی باقی نمی‌ماند . رادیو قاهره گزارش داد کلیه هواپیما های مصری که در پیکار هوائی‌شرکت کرده‌بودند سالم به فرودگاه های خود باز گشتند.

*** رادار مصر**

مقامات اسرائیلی رسماگزارش هائی‌را دایر براینکه کماندوهای اسرائیلی یك ایستگاه‌رادار مافوق سری مصر ساخت‌شوروی را در ساحل غربی کانال سوئزپیاده کرده و به تل‌آویوفرستاده‌اند تائید کردند.

ژنرال‌هرزوك مفسر رادیو«تل-آویو» پس از اشاره باینکه‌دستگاه رادار هفت‌تنی‌بصورت قطعات‌یدکی بوسیله دو هلیکوپتر به‌اسرائیل حمل شده‌است گفت‌نظیر این رادار در خارج از بلوك شرق ومصر در هیچ جای دیگروجود نداشت‌وشوروی ها بایدبدانند که باتحویل دادن‌سلاحهای نوع‌جدید خود بمصری ها به کار خطرناکی دست‌میزنند.

انجمن روزنامه نگاران‌اسرائیل طی تلگرامی که به عنوان گلدامایر فرستاده‌اند از اینکه گزارش مربوط به ربودن یك دستگاه رادار‌برای نخستین بار در یك روزنامه انگلیسی انتشار یافته به شدت اعتراض کرده‌اند .

در این تلگرام خاطرنشان شده است که‌از چندین روز قبل کلیه خبرنگاران خارجی مقیم اسرائیل از موضوع اطلاع داشتندولی مقررات سانسور آنها را از فاش کردن این گزارش منع می کرد بدنبال تائید این ماجرا ازطرف مقامات اسرائیلی روزنامه های‌این کشورگزارش های مفصلی‌در باره جزئیات عملیات کماندوهای‌اسرائیل که‌منجر به‌ربوده‌شدن رادارمافوق سری‌مصرشد انتشارداده‌اند

از گزارش های خبرنگاران‌جنگی اسرائیل چنین برمی‌آید که رادار از دو قسمت تشکیل میشد وهریك از آنها روی یك سکوی جداگانه قرار داشته و متحرك بوده است رادار از نوع «پ۱۲» و بسیار حساس است و شعاع عمل آن سیصد کیلومترمی‌باشدوباهماهنگی کامل باموشکهای زمین بهوا و آتشبار های ضد هوائی کارمیکند. خلبانان هواپیما های اسرائیل که همه‌روزه بر فراز کانال سوئزپرواز میکنند از مدتها قبل احساس‌می-کردند که شلیك آتشبار های ضد هوائی مصر بسیار دقیق شده‌است. سکوهای متحرك که دستگاه رادار برروی آن‌قرار گرفته بوددر داخل دوشکاف عمیق قرار داشته و تنها آنتن متحرك آن‌از خارج دیده‌می-شد. در اطراف رادار یك میدان مین احداث شده ویك واحد از نیروهای مصری از آن مراقبت میکردند تعداد زیادی از نیرو های مصری نیزدر حوالی ایستگاه رادار مستقر گردیده بودند .

مسئله‌ای که دربرابر اسرائیل قرار داشت تنها ربودن دستگاه ، یا ازکار انداختن آن نبود بلکه کماندو ها ماموریت داشتند این دستگاه را صحیح وسالم باسرائیل برسانند. درجریان جنك شش‌روزه نیزاسرائیلیهایك‌رادارساخت‌شوروی به‌غنیمت گرفتند . ولی در آنموقع نیروهای اسرائیلی آنرا بمباران کردند و دستگاه رادار از حیز انتفاع خارج شد .

این‌بار تصمیم گرفته شد که رادار صحیح وسالم بدست کار شناسان اسرائیلی برسد بدیهی است که نیروهای مصری ازمواضع خود بسوی کماندو ها حمله می-کردند و بویژه آنکه پیاده کردن دستگاه و حمل آن به هلیکوپتر وقت‌زیاد لازم داشت . بنابراین‌لازم بود که هواپیما های اسرائیل قبلا وارد عمل شده و نیرو هائی راکه در اطراف پایگاه رادار مستقرشده بودند پراکنده سازند این نقشه مورد تصویب‌قرارگرفت هنگامیکه نیروهای مصری سرگرم مبارزه با هواپیماهای اسرائیلی بودند واحد کوچکی از کماندو های اسرائیلی که‌از کانال سوئز گذشته بودند آهسته بسوی پایگاه‌رادار پیشروی میکردند ودرباره اینکه واحد های اسرائیلی چگونه از کانال سوئز گذشته بودند تاکنون هیچگونه توضیحی داده نشده است .پس‌از آنکه سربازان‌اسرائیلی به‌نزدیکی پایگاه رادار رسیدند توانستند از میان میدان مین گذاری شده و سایر موانعی که در اطراف محل بوجود آمده بود گذشته و خودرا به‌بیست و پنج کیلو متری سکوی رادار برسانند در این هنگام بود که نخستین تیر توسط مصریها بسوی کماندو های‌اسرائیل شلیك شد. نبرد بین دوطرف نیم ساعت طول کشید و بدنبال‌آن یك ستوان مصری که مامورحفاظت ازدستگاه رادار بود باافراد تحت فرماندهی خود فرار کرد . دراین نبرد دو نفر ازمصریها کشته شدند وچند نفری زخمی گردیدند و چهار نفر نیز باسارت گرفته شد و یکی از اسرائیلی ها دراین میان زخمی گردید .

اکنون کاری که کماندو های اسرائیلی می‌بایستی انجام دهند پیاده کردن دستگاه رادار بود و این کار ساده‌ای نبود و مصریها پیوسته میخواستند کماندو های اسرائیلی را محاصره کنند ولی باران بمبی که هواپیما های اسرائیلی از آسمان باطراف فرو میریختند نزدیك شدن آنها راغیر ممکن میساخت. باین‌ترتیب‌دستگاه رادار توسط کارشناسان فنی پیاده شدولی مشکل دیگر حمل این دو قطعه سنگین بود اسرائیلی ها می‌بایستی قطعات یدکی رادار راتا مسافت ۲۷ کیلو متر باخود حمل کنند تا آنها را به هلیکوپتر ها انتقال دهند . یکی از هلیکوپترها که قطعه٤تنی‌را حمل میکرددوچار اشکال‌فنی‌شدوسرنشینان آن‌لحظات دلهره آوری راگذرانیدند. عملیات بارگیری در منطقه خلیج سوئز که تحت کنترل اسرائیلی ها انجام گرفت در اثنای باربری ناگهان کابل یکی از هلیکوپتر ها شل‌شد وقطعه یدکی ۷تنی رادار که به‌آن بسته بود تعادل خودرااز دست داد سرانجام انتقال دستگاه ها به هلیکوپتر با موفقیت انجام شد به محض آنکه هلیکوپتر ها درپایگاه صحرای سینا بزمین‌نشستند کار-شناسان اسرائیلی قطعات یدکی‌را بدقت مورد آزمایش قرار داده و گزارش دادند که کوچکترین آسیبی به‌آنها وارد نیامده است

*** تحویل به آمریکا**

اسرائیلی‌ها تصمیم گرفتند در همان موقع جزئیات عملیات کماندو ها را فاش کنند ولی‌بعدا تصمیم گرفته شد تا هنگامی که پنج ناوچه موشك‌انداز از شربورك به بندر حیفا نرسیده‌اند گزارش‌این عملیات فاش نشود .

روزنامه « یدیوت آهارانوت » نوشته است که‌انتظار میرودمقامات آمریکائی درخواست کنند که‌این رادار را مورد بررسی قرار دهند ولی معلوم نیست که‌دولت اسرائیل بادرخواست آنها موافقت خواهد کرد یاخیر ولی ممکن است در ازای دریافت امتیازهای سیاسی و نظامی‌آنرا به‌امریکا واگذار کنند.

روزنامه «معاریو» چاپ تل‌آویو ضمن انتشارجزئیات عملیات کماندو های اسرائیل نوشته است که‌این عملیات در تاریخ نظامی منحصربه فرد است وبدون شك این کاربرای مقامات مصری‌دردسر بزرگی‌بوجود خواهد آورد . زیرا بدون شك شورویها ازمصریها توضیح‌خواهند خواست که چگونه نیروهای‌مصری درخاك خود نتوانسته‌اند جلوعملیات کماندوهای اسرائیلی را بگیرندو تردید نیست که فرماندهی کل نیروهای مصر مورد بازخواست‌قرار خواهد گرفت .

روزنامه «اورشلیم پست»درتفسیر این عملیات نوشته است در جنك فرساینده که ناصر علیه اسرائیل آغاز کرده بی‌گمان در درجه‌اول خود اوفرسوده شده است.مصریها ثابت کردند که نه‌تنها در جنك-های تحرکی کاری از دستشان ساخته نیست بلکه در جنگهای کوچك نظیر عملیات چریکی نیز قادر بانجام کاری نیستند .

جورج براون به‌ناصر توصیه کرد اسرائیل رابرسمیت بشناسد

قاهره - خبرگزاری فرانسه -جرج براون وزیر امورخارجه سابق‌انگلیس که اکنون از کشورهای عربی دیدن میکند دیشب باجمال عبدالناصررئیس جمهوری مصر ملاقات کرد و مدتی با وی به گفتگو پرداخت. وزیر امور خارجه پیشین انگلیس که در اجتماعی از مسئولین مصری شرکت کرده بود اظهار داشت که اگر پنج ناوچه فراری ساخت فرانسه در یکی از بنادر انگلیس لنگر انداخته بودند بهیچوجه نمیتوانستند از آن خارج شوند . زیرا انگلستان با تحویل اسلحه به اسرائیل مخالف است .

«براون» در پاسخ سئوالی پیرامون تحویل سلاحهای‌انگلیسی به‌اسرائیل گفت ما سلاحهای‌تهاجمی به‌اسرائیل تحویل نمیدهیم و این مسئله رابايد همه شما به خاطر داشته باشید وباید بدانید که سیاست انگلیس بیشتربه نفع اعراب است .

وزیر امور خارجه سابق انگلیس ضمن اشاره به قطعنامه ۲۲ نوامبر شورای امنیت سازمان ملل متحد در مورد تخلیه سرزمین‌های عربی گفت که این قطعنامه را شخصا تهیه کرده است و اضافه کرد که هیچ کشوری حق ندارد خاك کشور دیگر را اشغال کند و اسرائیل باید آن رابپذیرد.

«جرج براون» خطاب به شرکت کنندگان در این اجتماع که انور-السادات نیز جزو آنها بود گفت : شما باید به ما کمك کنید که ما بتوانیم بحران خاور میانه نزدیك را برطرف کنیم . شما باید موجودیت کشور اسرائیل‌را به‌رسمیت‌بشناسید و اگر این کار را انجام دهیدآنوقت اسرائیل حاضر خواهد شد مفاد این قطعنامه را بپذیرد .

دبیر حزب کارگر انگلیس به دنبال سخنان خودافزود شما طی‌بیست سال اخیر دویا سه بارتلاش کرده‌اید که اسرائیل رانابودکنید ولی‌تاکنون دراین کارموفق‌نشده‌ایددر این‌صورت لازم است که وجود اسرائیل را به عنوان یك عمل انجام یافته بپذیرید البته شما حق دارید که شرایطی برای این کار قائل‌شوید وماحاضریم در این راه به شما کمك کنیم . براون گفت سایر کشورهای عربی منتظر اقدام مصر هستند و وی این موضوع را در مذاکره با رهبران کشورهای عربی متوجه شده است . جرج براون گفت من طرفدار اعراب هستم ولی نمیتوانم در تمام موارد از شما حمایت کنم زیرا قبل ازهر چیز باید حامی منافع کشور خودم باشم.

جورج‌براون معاون رهبر حزب کارگر انگلیس ووزیر خارجه سابق این کشور هنگام آغاز سفر خود به کشور های‌خاورمیانه‌تسبیح خودرا نیز همراه آورد . این‌عکس جورج‌براون را درمصاحبه‌مطبوعاتی دیروزخود در قاهره نشان میدهدو در حالیکه تسبیح دردست دارد با خبرنگاران گفتگو می نماید .
عکس‌رادیوئی اطلاعات

چین ، شوروی را به‌تهدید اتمی متهم کرد

هنك کنك- رویتر- درحالی که چین و شوروی آماده می شوند دومین دور مذاکرات خود را برای رفع اختلافات مرزی در پکن از سربگیرند ، چین حمله شدیدی به شوروی کرد و آن دولت را متهم به «تهدید اتمی» نمود . خبرگزاری چین جدید درگزارش خود نوشت : شوروی مانندامریکا ادعای صلح می کند ، اما درعین حال به تدارکات جنگی میپردازد. درچهار روز اخیر این دومین‌حمله ضد شوروی چین است.

کوزنتسف معاون وزارت‌خارجه شوروی روز اول سال نو واردپکن شده بود که سه روزنامه چینی سرمقاله واحدی را چاپ کردندو درآن به شوروی حمله کردند . دور دوم مذاکرات شوروی وچین ازامشب آغاز میشود.

سخت‌ترین جنگهای زمستانی ویتکنگ و امریکا آغاز شد

سایگون - ژنرال «پیرز» رئیس کمیته تحقیقات ارتش آمریکا که راجع به قتل‌عام دهکده «مای‌لای» تحقیق میکند دیروز از میان شالیزار های آب گرفته منطقه «کوانك‌تری» عبور کرد و خانه‌های ویران باقیمانده دهکده «مای‌لای» را یکی‌یکی مورد بازدید قرار داد .

وی با هلیکوپتر به «مای‌لای» آمد و در حالیکه کلاه خود بسر داشت مدت سه ساعت در این دهکده سابق که هنوز در آن گاهگاه تیر اندازی میشود گذراند . چهار نفر از اعضای کمیته تحقیق همراه «پیرز» بودند و سربازان آمریکائی با دستگاه کشف مین در جلوی او حرکت میکردند تا مبادا مینی منفجر شود و کار «پیرز» را بسازد .

موسسه «هاریس» که کارش کسب آراء عمومی است به دنبال تحقیقی اعلام کرد که مردم آمریکا بشدت از نحوه گزارش‌مطبوعات وتلویزیون ها راجع به حادثه مای‌لای انتقاد میکنند ، درحالیکه از افشای‌قتل‌عام چندصد نفر ویتنامی‌در دهکده‌مای‌لای ناراحتی خاصی ندارند .

مجله تایم که این تحقیق برای آن انجام شده خلاصه نتایج را چاپ کرد :

٦۷ درصد از کسانیکه اظهار نظر کرده‌اندمیگویند مطبوعات‌وتلویزیون ها نباید قبل از محاکمه اظهارات سربازان شرکت کننده در قتل عام را افشاء میکردند . ٦٥ درصد (در مقابل ۲۲ درصد) ناراحتی خاصی از خود قضیه «مای‌لای» نشان نمیدهند و میگویند حوادثی همیشه در جنك ها رخ میدهد .

٦٥ درصد (درمقابل ۲٤ درصد) عقیده ندارند که‌ورود امریکا به‌جنك از نظر اخلاقی غلط بوده است .

*** سخت‌ترین نبرد**

گزارش داده شدکه دیروزسخت-ترین نبردپس‌از شروع حمله‌زمستانی ویت کنك بین‌قوای آمریکا وویتکنك درگرفت .

در این نبرد ۷ آمریکائی کشته‌و ۲٥ نفر زخمی‌شدند. دیروزکمونیست ها به دو اردوگاه در نزدیکی دانانك حمله کرده ۱۲ نفر را کشته و ۷۲ نفر را زخمی کردند . این اردوگاه به قول مقامات آمریکائی محل آوارگان جنك بوده است و همه کشته شدگان غیر نظامی بوده‌اند . بطور کلی مقامات آمریکائی عقیده دارند افزایش نمایانی‌در شدت‌حملات کمونیستها در ایالات شمالی ویتنام جنوبی به چشم میخورد .

امشب از سناتور کندی درباره مرگ ماری‌جو بازجوئی میشود

ادگارتون- ماساچوست-امشب تحقیق رسمی دادگاه درباره مرك ماری جو کویچن خانمی که ظاهرا همراه ادوارد کندی بوده ودراثر سقوط اتومبیل بداخل برکه‌ای درگذشته شروع میشود .

رئیس دادگاه تحقیق «جیمزبویل» نام دارد واین‌همان دادگاهی است که در تابستان ادوارد کندی رابه دوماه حبس تعلیقی محکوم کرد ، زیرا او بلافاصله خبر ماجرا رابه پلیس نداده است .

تحقیق دادگاه‌مدتها طول‌خواهد کشید ونتیجه این تحقیق احتمالاتا چند ماه باطلاع افکارعمومی‌نخواهد رسید. «جیمزبویل» قصد داردعده زیادی از روزنامه‌نگاران را که تقاضای حضوردر دادگاه‌راکرده‌اند بعنوان تماشاچی راه ندهد. آنهارا حتی به ساختمان دادگاه نیز راه نخواهد داد .

در این تحقیق، سناتور ادوارد کندی بازپرسی پس خواهد داد و این اولین‌بار است که وی دراین ماجرا رسما مورد بازپرسی قرار میگیرد. وی هرگز گزارش کاملی از ماجرای آن شب نداده است، بلکه بااعلامیه‌های مختصر مسئله را برگزار کرده است .

خرید اسلحه فرانسوی توسط مصر تائیدنشد

بیروت - خبر گزاری فرانسه - شایعات مربوط به تصمیم دولت‌مصر در مورد خرید اسلحه از فرانسه‌هنوز از طرف مقامات رسمی تائید نشده است . خبرنگار سندی‌تلگراف در بیروت اخیرا گزارش داده بود که مصر امکان خرید مقداری اسلحه از فرانسه را مورد بررسی قرار داده و جمال عبدالناصردرتماسی که بامقامات فرانسوی به عمل آورده این مطلب‌را با آنها درمیان گذاشته است .

طبق گزارش سندی تلگراف در این تماس‌ها امکان خرید دویست تا سیصد میلیون لیره انگلیس مواد جنگی از جمله هواپیما و موشك از فرانسه مورد بررسی قرار گرفته است .

دکتر حسن صارمی
دندان پزشك
شاهرضا ، مقابل سینما رویال ٤ تا ۸ بعد از ظهر
تلفن ۳۱۱٤٦۹
۱ـ۲ آ ـ ۳۰۱۹۱

راننده عزیز
خود خواهی در رانندگی عواقب خطرناك دارد

YAMAHA PIANO
برای مشاهده طرحها و اندازه های گوناگون پیانوی یاماها به شرکت بازرگانی زره
خیابان سعدی ساختمان تقی نیا مراجعه فرمائید
بگذارید فرزندان شما با پیانو یاماها دنیای زیبا و سحرانگیز موسیقی را کشف کنند

دائرةالمعارف قرن بیستم
ارزنده‌ترین مجموعه‌ای که مجله جوانان منتشر میکند
گزارشهای تلفنی خبرنگار جوانان ازنیویورك
مصاحبه جنجالی ساموئل خاچیکیان
دههارپرتاژ-داستان‌واقعی
دوشنبه‌ها درمجله‌جوانان

آگهی مناقصه

بدین وسیله باطلاع عموم میرساند شهرداری ورامین بر طبق اجازه شماره ۱٤۸٥٤ مورخ۲۲ر٥ر٤۸ استانداری استان مرکزی و رعایت آئین‌نامه مالی شهرداریها حفر یك حلقه چاه آب را طبق مشخصات موجود در دایره فنی شهرداری باشرائط زیر به مناقصه میگذارد:

۱- موسسات حفاری که سابقه این‌قبیل کار ها را دارابوده‌و صلاحیت آنان مورد تائید دفتر مهندسی استان مرکزی ومهندس اعزامی دفتر مزبور در کمیسیون مناقصه باشد میتوانند در مناقصه شرکت‌نمایند.

۲- شرکت کننده در مناقصه بایستی مبلغ یکصد ریال به دایره درآمد شهرداری تحویل و قبض‌رسید درآمد اخذ و آنرا بدایره فنی شهرداری ارائه تا اسناد مناقصه را دریافت و با اطلاع کامل از مشخصات‌ونحوه کار در صورت تمایل در مناقصه شرکت نماید . محل حفاری از طرف شهرداری تعیین‌و مقاطعه کار مربوطه موظف بعملیات حفاری در محل مزبور میباشد.

۳- سپرده شرکت کننده در مناقصه بدوامر صدی پنج بهای کل کار میباشد که بایستی بصورت اسناد خزانه تسلیم‌شود.

٤- داوطلب واجد شرائط میتواند پیشنهاد خود را به ترتیب زیر تسلیم‌دارد:

پاکت‌الف : محتوی اسناد مناقصه که ذیل آن بایستی از طرف شرکت کننده امضاء و بضمیمه مدرك صلاحیت لاك‌ومهر شده.

پاکت ب : محتوی پیشنهاد و اسناد خزانه (سپرده) لاك ومهر شده.

٥- نوع عملیات حفاری در برك مشخصات معلوم و پیشنهاد بایستی خواناو بدون‌قیدو شرط‌بوده و دارای امضای شرکت کننده در مناقصه باشد.

٦- پیشنهاد بایستی تاساعت ۱۰ صبح روز یکشنبه مورخ٥ر۱۱ر٤۸ بدفتر شهرداری تحویل و رسید دریافت گردد. پیشنهادات واصله در ساعت ۱۱ صبح همانروز با حضور کمیسیون مربوطه مفتوح و رسیدگی خواهدشد.

۷- به پیشنهادات مشروط و مخدوش و فاقد سپرده وصلاحیت و امضاء ترتیب‌اثر داده نخواهدشد.

۸- سپرده نفرات اول و دوم‌و سوم برندگان مناقصه‌تا انعقاد قرارداد بانفر اول برنده نگهداری تا چنانچه حاضر بانعقاد قرارداد نشوندبه ترتیب سپرده آنان بسود شهرداری ضبط خواهدشد.

۹- شهرداری در رد یاقبول یك‌یاکلیه پیشنهادات واصله مختار است.

۱۰- مالیات و عوارض و سایر هزینه های متعلقه و قانونی بعهده برنده مناقصه میباشد.

کفیل‌شهرداری‌ورامین- هنجنی
۱ـ۲ آ ـ ٦٦٤٤۲

بدنبال حملات ارتش اسرائیل

رهبران دست راستی لبنان خواستار اخراج چریکها شدند

بیروت - خبرگزاری فرانسه - رویتر - مقامات اسرائیلی سه نفر از لبنانی ها را که دوشب قبل در اثنای عملیات کماندوئی از یك دهکده مرزی لبنان به گروگان گرفته بودند آزاد کردند.

اسرائیلی ها اعلام داشته بودند که ده نظامی لبنانی را به محض آنکه به نگهبان مرزی اسرائیل که پاسارت الفتح درآمده اجازه داده شد که به دهکده خود بازگردد آزاد خواهند کرد.

شموئل نگهبان ٥٤ ساله اسرائیلی که توسط کماندو های فلسطین ربوده شد ضمن پیامی اطلاع داده که حالش خوب است خوب میخورد، خوب می نوشد و تمادلش بخواهد سیگار میکشد.

سخنگوی سازمان الفتح که متن پیام نگهبان اسرائیلی را برای روزنامه نگاران قرائت کرد گفت که شموئل گفته است حاضر نیست باسرائیل بازگردد زیرا با اعراب دشمنی ندارد.

مقامات دولت لبنان برای پس گرفتن ۲۱ نفر که ضمن حمله کوماندو های اسرائیلی از خاك لبنان ربوده شده اند، از صلیب سرخ بین المللی تقاضای کمك کردند.

این تقاضا از طریق صلیب سرخ لبنان فرستاده شده است و در آن تقاضا شده است کمیسیون آتش بس لبنان و اسرائیل که تحت نظارت صلیب سرخ تشکیل می شود فورا جلسه تشکیل دهد.

خروج چریکها

سیاستمداران دست راستی لبنان از دو روز پیش خواستار تجدید نظر کامل در روابط لبنان با چریك هاشده اند. این تقاضا پس از آن بوده که حمله انتقامی اسرائیل به لبنان صورت گرفته است.

پیرجمایل وزیر امور اجتماعی و رهبر حزب فالانژ از مردم لبنان خواست که متحدا تقاضای خروج چریکها را از خاك لبنان بکنند، وی در یك اعلامیه مطبوعاتی گفت: اگر چریك ها در اینجا بمانند و حضور آنها حملات اسرائیل را به دنبال داشته باشد، دولت لبنان باید باسران کشور های دیگر عربی تماس بگیرد، حقایق را به آنها توضیح بدهد و خروج چریك ها را از خاك لبنان تامین کند.

«ریموند عده» رهبر گروه ملی که در حکومت شرکت ندارد نیز به موافقت نامه دولت لبنان با چریك ها که در نوامبر گذشته در قاهره منعقد شده حمله کرد و گفت: مردم وارتش لبنان نباید بهای اقداماتی را بپردازند که در آن مسئول نیستند.

«روزنامه مغرب» از رهبران حزب لیبرال ملی که کامیل شمعون رهبر کل آن است یادداشتی به شارل حلو رئیس جمهوری لبنان فرستاده و گفته است: عدم افشای جزئیات موافقت با چریك ها برای مردم لبنان برخلاف قانون اساسی است.

وی گفته است: اقدامات چریك ها با اصول ابتدائی حاکمیت لبنان تناقض دارد.

زلزله شدید در چین کمونیست

واشنگتن - یك زلزله شدید که مرکزش ظاهرا در جنوب شرقی آسیا ثبت شد. شدت این زلزله در حدود درجه ۸ (ریختر) بوده است.

در گزارشی از هنك کنك گفته شده مرکز زلزله در مرز های کمونیست چین و برمه بوده است. چند مرکز زلزله نگاری از چند کشور جهان این زلزله را ثبت کرده اند، اما تصور نمیرود خبر آن از ظرف چین کمونیست اعلام شود، زیرا چین کمونیست کمتر خبر بلایای طبیعی را در کشور خود می دهد.

ساعت وقوع زلزله در حدود ۸ و نیم بعداز ظهر دیروز (به وقت تهران) بوده است. مرکز زلزله سنجی استرالیا عقیده دارد که مرکز زلزله در جزایر آندامان در خلیج بنگال بوده است.

(عکس رادیوئی اطلاعات)

دولت جمهوری قبرس میکوشد که روابط خود را با کشور های افریقائی توسعه دهد و بهمین منظور اسقف ماکاریوس رئیس جمهوری این کشور دست بمسافرت پچند کشور افریقائی زده است. ماکاریوس دیروز وارد تانزانیا شد و مورد استقبال پرزیدنت «نایرره» رئیس جمهوری و سایر رهبران تانزانیا قرار گرفت. این عکس اسقف ماکاریوس (سمت چپ) را هنگام دست دادن با یك پیرزن تانزانیائی نشان میدهد. «نایرره» رئیس جمهوری تانزانیا در وسط عکس دیده می شود.

برسر خانم «مك كي» چه آمده است؟

لندن- کشیش منطقه سکونت «موریل مك کی»، همسر ربوده شده روزنامه نویس انگلیسی تقاضا کرده مردم برای رباینده گان او دعا کنند تا «شاید چیزی از محبت در قلب آنها ایجاد شود.» وی همچنین برای اعضای خانواده کسانی که در نماز یکشنبه حاضر بودند و برای پلیس هائی که بدنبال خانم مك کی میگردند دعا کرد.

ده ها نفر پلیس دیگر به تعقیب کنندگان این قضیه افزوده شده اند. مك کی، شوهر ٦٠ ساله که در اصل استرالیائی است نیز از روزنامه ها تقاضای کمك کرد. کارآگاهان مسئله را بعنوان یك قتل احتمالی بررسی می کنند ولی چیز تازه ای نیافته اند.

سخنگوی اسکاتلند یارد گفت: ماهمه ایستگاههای راه آهن را بازرسی کرده ایم، اما این یك کار عادی است. پلیس در تفتیش خانه «مك کی» متوجه شد که سیمهای تلفن را بریده اند و یك ساطور در خانه یافته اند.

پزشك خانم مك کی گفت: اگر آمپولهائی که هرهفته باید به خانم «مك کی» زده شود، تزریق نشود ممکن است دچار حمله قلبی گردد.

آنفلوآنزا سراسر چکسلواکی را فراگرفت

پراك- وزارت بهداری چکوسلواکی اعلام کرد که همه گیری انفلوانزا سراسر این کشور را فرا گرفته است. در شهر های بزرگ پراك و برنو همچنان تعداد بیماران رو بتزاید است، امادر مناطق روستائی اندکی از تعداد آنها کاسته شده است.

بیماری سیر عادی خود را طی می کند و گزارش عواقب خطیر از آن نرسیده است.

دوشیزه برنادت «مردسال» شد

دوبلین - روزنامه «ساندی پندنت» چاپ ایرلند شمالی نوشته است که خوانندگان آن دوشیزه «دولین» رهبر تظاهرات ضد انگلیسی ایرلند شمالی را به عنوان «مردسال» ایرلند شمالی انتخاب کرده اند. دوشیزه «برنادت دولین» که ۲۲ سال دارد جوان ترین عضو پارلمان انگلیس است و از طرفداران جدی اقلیت کاتولیك در ایرلند شمالی بشمار میرود. دوشیزه «دولین» چندی قبل رهبری یك سلسله تظاهرات خونین را برضد پروتستانهای ایرلند شمالی و دولت انگلیس بعهده گرفت و اکنون به عنوان محرك اغتشاشات خونین تحت تعقیب است.

خانم های ماتیك مالیده را به کلیسا راه نمیدهند

لاگوس- مقامات چند کلیسا درشهر لاگوس (نیجریه) اعلام کردند از این پس خانمهائی که ماتیك بمالند، ازورود شان به کلیسا جلوگیری خواهد شد.

یك کشیش کلیسا گفت: این تصمیم برای آن گرفته شده که ماتیك صلیب های کلیسا را در موقع بوسیدن رنگین و شراب را آلوده می کند. دختران نیجریه ای عادت دارند ماتیك های رنگارنگ، زردو قهوه ای وارغوانی وصورتی بمالند. یکدختر نیجریه ای گفت: راه حل ساده است، دیگر به کلیسا نمیروم، چون نمی توانم بدون ماتیك از خانه بیرون بیایم.

خطر قرصهای ضد آبستنی مورد بررسی مقامات امریکا قرار میگیرد

واشنگتن- یونایتدپرس - مقامات بهداری آمریکا بزودی به تجزیه و تحلیل اطلاعاتی در مورد قرص ضد آبستنی خواهند پرداخت که مقامات بهداری انگلیس رابه خطرناك بودن برخی از این قرص ها قانع کرده است.

«استانیفلد» معاون وزارت بهداری آمریکا گفت: دانشمندان آمریکائی در عرض دو هفته اطلاعات مزبور را از مقامات انگلیسی دریافت خواهند داشت و اگر نتایج انگلیسی ها را تائید کنند، سازمان دارو و مواد غذائی آمریکا استانداردهای جدیدی برای قرص های ضد آبستنی برقرار خواهند کرد.

قرصهای مورد بحث دارای مقادیر زیاد هورمون مونث - استروژن می باشند که خطر انعقاد خون و پیدایش لخته خون در رگ ها را زیاد می کند.

تصور میرود که بیش از نیمی از ۸ و نیم میلیون نفر زن آمریکائی که قرص های ضد آبستنی مصرف می کنند از قرص هائی استفاده می کنند که بیش از ٥٠ میکروگرم استروژن دارد. در ماه گذشته که خطرناك بودن اینگونه قرص ها در انگلیس اعلام شد، اکثر زنان به قرص های دیگر روی آوردند و کارخانه ها داوطلبانه این نوع قرص ها را از بازار جمع کردند.

دستگاهی که تلویزیون سیاه و سفید را رنگی میکند

لندن- رادیو مسکو اعلام کرد شوروی دستگاهی ساخته است که تلویزیون سیاه و سفید را به تلویزیون رنگی تبدیل میکند.

رادیو مزبور گفت: این وسیله درجلو دستگاه گیرنده نصب میشود و رنك ثابت روی پرده درخشان ۱٤ در ۱۹ سانتیمتری ایجاد می کند. قیمت این دستگاه که در کارخانه تلویزیون سازی «لووف» ساخته میشود بمراتب ارزان تر از خرید یك دستگاه تلویزیون رنگی است.

همزمان با این اعلام شد که شوروی در سالهای ۱۹۷۰ یك مغز الکترونی خواهد ساخت که از مغز انسان کوچکتر است و از مدل های فعلی ۳۰ مرتبه سریعتر کار می کند.

یك دختر مهماندار هواپیما شبکه جاسوسی شورویها را لو داد

بن - روزنامه آلمانی «بیلد آم زونتاك» نوشت: یك مهماندار جوان هواپیما نقشه شورویها را برای استفاده از هواپیما جهت حمل نامه های مخفی فاش کرد.

وی به مقامات پلیس آلمان غربی اطلاع داد که یك فرد روسی از او خواسته است که نامه های خویشاوندانش را در غرب برای او بیاورد. این اطلاع سبب شد که مقامات پلیس یك شبکه جاسوسی شوروی در آلمان را کشف کنند وعده ای را توقیف نمایند.

در گزارش گفته شده مشاور بازرگانی شوروی در برلن شرقی و یك جاسوس روسی شبکه ای تشکیل داده بودند که هدف آن اقناع کارکنان هواپیمائی به کار کردن برای آنها به عنوان «پیك اطلاعات مخفی» بوده است.

آنها موفق شده بودند چند دختر مهماندار را به همکاری باخود جلب کنند، اما یکی از این دختران آنها را لو داد. این گزارش ازطرف مقامات رسمی آلمان غربی تایید نشده است.

همکاری شوهران سابق ولاحق

کینهاك - آنتونی کوکس شوهر سابق یوکو اونو، و جان لنون بیتل معروف که شوهر فعلی اوست قصد دارند مشترکا یك مرکز تحقیقات صلح در دانمارك ایجاد کنند. این مرکز در دانشگاه «نوردن فیورد» تشکیل می شود.

دانشگاه مزبور هم دانشگاه مخصوصی است، درخانه های روستائی تشکیل شده و شش مرکز فیلم، صنایع دستی، روانشناسی وفلسفه، ادبیات و موسیقی نام دارد و نام خود را «دانشگاه جهان» گذاشته است.

بزرگترین کنفرانس علمی جهان درباره کره ماه گشایش یافت

هوستون - نخستین کنفرانس بین المللی درباره کره ماه ازامروز درمرکز فضائی «ناسا» در هوستون تشکیل یافت.

دراین کنفرانس که چهارروز طول میکشد یکهزار نفر از شخصیت های علمی شرکت دارند ودانشمندان نتیجه مطالعات خودرا درباره سنك های ماه که در تابستان گذشته توسط سرنشینان سفینه آپولو ۱۱ بزمین آورده شد باطلاع همکاران خود خواهند رسانید. قسمت اعظم این سنگها توسط کارشناسان «ناسا» در مدت پنجاه روز در آزمایشگاه هوستون مورد بررسی قرار گرفته و یك سوم آنها بین دانشمندان مختلف جهان توزیع گردیده است و رویهم ۱٤۳ دانشمند در بررسی این سنگها شرکت داشته اند.

رابین هوود زنده است

بوئنوس آیرس - رابین هوود قهرمان افسانه ای انگلیس در قرن هیجدهم که اموال ثروتمندان را می ربود و به فقرا می بخشید زنده و سالم است و در آرژانتین بسر میبرد روز یکشنبه سه مرد و یك زن معادل ٦٨٦ دلار اسباب بازی از یك فروشگاه دزدیدند و آنها را میان کودکان محروم زاغه های اطراف بوئنوس آیرس پخش کردند.

این چهارنفر که یکیشان لباس کشیشی پوشیده بود قبل از رسیدن پلیس گریختند، درحالیکه یکی شان فریاد می زد: رابین هوود نمرده است.

تلویزیون
بلر
جام جهان نما

قابل توجه
صاحبان کارخانه ها و کارگاهها
با فرارسیدن سرمای زمستان
برای آسایش کارگران و
بالابردن بازده کار آنان و
صرفه جوئی
درمیزان سوخت سالیانه
ایزوسقف ۱۰۰ یا ۳۰۰
بهترین وسیله عایق کردن کارخانه ها و کارگاهها
درمقابل سرما و گرما است.
ISORAN
برای کسب اطلاعات بیشتر به:
شرکت سهامی پشم شیشه ایران
خیابان شاهرضا - صبای جنوبی - شماره ۱۳ - تلفن های ٤٨٥٢١ و ٦٧٥٣٧ مراجعه فرمائید.

بامزایای چینی نسوز درکایزر آشنا شوید

چینی های هیس ۷۲۵۹۹۲
حراج کایزر ادامه دارد

والدین محترم
کودکان را بحال خود در خیابانها رها نسازید

سازمان توریستی آپادانا
بلیط کلیه شرکتهای هواپیمائی رابه چهارگوشه جهان به اقساط ۲٤ ماهه
بدون پیش قسط ویا در مقابل اوراق قرضه ملی دراختیار شما میگذارد.
آپادانا - به کلیه افسران و درجه داران ارتش - ژاندارمری - شهربانی کل کشور وکارمندان محترم دولت وبستگان آنها وام مسافرتی میدهد. تا بلیط هواپیمائی ملی ایران (هما) را از آژانس دلخواه خود خریداری نمایند.
آپادانا - معادل ٥۰۰ دلار وام مسافرتی بشما میپردازد.
آپادانا - مخارج اقامت شمارا درکلیه هتل های جهان میپردازد.
آپادانا - ترتیب استقبال وانتقال شما را از کلیه فرودگاه ها به شهرهای مورد نظر ویا بالعکس میدهد.
آپادانا - هزینه دریافت گذرنامه شمارا میپردازد.
آپادانا - کوپنی با اعتبار بین المللی در اختیار شما میگذارد که در کلیه هتل ها در سراسر جهان معتبر است
آپادانا - بدون دریافت هزینه برای شما در کلیه نقاط جهان هتل رزرو مینماید.
آپادانا - جاده قدیم شمیران چهارراه حقوقی - اول ایرج شماره ٤
ساختمان آپادانا تلفن ۷٥٦۲۰۳ - ۷٤۸۳۰ - ۷٥۷۹۸۹ - ۷٦٥۷۱٥
مسافرین محترم شهرستانها که از آپادانا بلیط مسافرت بخواهند ظرف ۲٤ ساعت در محل تحویل مینماید.

برای تامین آتیه خود و فرزندان در
بانك تجارت خارجی ایران
حساب پس انداز باز کنید
۱،۰۰۰،۰۰۰ ریال جایزه اول
و تعداد زیادی جوایز نقدی دیگر
و
بهره ٥،٥ درصد در سال

ازهمین هفته درسینماهای
رادیوسیتی - نیاگارا - ادئون
تهران این اثر بزرگ را ستایش خواهدکرد

رایان اونیل
ایفاکننده نقش رادنی هرینگتون

لی تیلور یانگ
ایفاکننده نقش راشل
دوستاره درخشان داستان تلویزیونی «پیتون پلیس» برای نخستین بار درفیلمی پرحادثه تر و شیرین تر از «پیتون پلیس»
بازیهای عشق و هوس
باشرکت: لی گرانت - جیمز دالی - رابرت وبر و ... وان هفلین

پاناویژن ورنگی محصول برادران وارنر - پخش از متروگلدوین مایر

شهر فرنگ
اولین سینمای ٤ ستاره ایران ★★★★
دومین هفته نمایش شیرین ترین کمدی فصل را ازامروز آغاز کرده است

باشرکت: لی گرانت
جنت مارگولین - فیلیپ لروی
و ... ماریان موزز
محصول یونایتد آرتیست
United Artists
Entertainment from Transamerica Corporation
مشترك جهت رزرو تلفن پذیرفته میشود.
لطفا برای ترتیب دادن اشتراك رزرو تلفنی مستقیما به سینما شهر فرنگ مراجعه فرمائید.

آدرس و تلفنهای جدید
شرکت سهامی بایرایران شیمی
BAYER
شرکت سهامی بایرفارمایران
تهران پارس فلکه اول - خیابان پروین - تلفن ۷۸۲۳٦۱ تا ۷۸۲۳۷۰

سنا امروز جلسه علنی داشت

سئوال درباره کار اتومبیل های گازوئیلی در شهر

خبرهای روز

سفر والاحضرت شاهدخت اشرف‌پهلوی به اصفهان

بامداد امروز والاحضرت شاهدخت اشرف پهلوی ریاست عالیه سازمان زنان ایران جهت بازدید ازفعالیت های‌جمعیت‌های زنان باصفهان عزیمت کردند.

در این مسافرت آقای عبدالرضا انصاری قائم مقام والاحضرت در امور اجتماعی‌و خانم هورآسا شکوه معاون جدید سازمان زنان در امور شهرستانها همراه‌والاحضرت شاهدخت اشرف پهلوی هستند.

والاحضرت مدت دو روز دراصفهان اقامت خواهندکرد ومراسم‌جشن هفده‌دی‌سالروز آزادی زنان در حضور ریاست عالیه سازمان زنان‌در تهران برگزار خواهد شد.

سفیر ایران در آئین دومین دوره ریاست - جمهوری فیلیپین شرکت کرد

آقای نورالدین کیاسفیر شاهنشاه آریا مهردرتوکیو بعنوان نماینده ایران در مراسم مخصوص آئین گشایش دومین‌دوره ریاست جمهوری فیلیپین شرکت‌نمود

در این مراسم عده زیادی از شخصیت های مهم جهانی مانند معاون ریاست‌جمهوری آمریکا، نخست وزیر کره جنوبی،وزیران خارجه چندین کشورآسیائی شرکت‌داشتند

رئیس جمهوری فیلیپین ضمن تشکر از شرکت سفیر ایران در این مراسم تقاضا نمود بهترین ادعیه ایشان‌را بحضور شاهنشاه تقدیم دارد.

همچنین همسررئیس جمهوری بسفیر شاهنشاه آریا مهر اظهار داشته‌است که خاطرات بسیار خوشی از سفر بایران و دیدار شهبانوی ایران با خود بارمغان آورده است.

رئیس دانشگاه «کنت» در شیراز

ساعت هشت و نیم بامداد امروز آقای «وایت» رئیس دانشگاه کنت امریکا بنا بدعوت آقای هوشنگ‌نهاوندی رئیس دانشگاه پهلوی که‌به ایران آمده است با هواپیما وارد شیراز شد ودرفرودگاه مورد استقبال رئیس و معاون و چند تن از مقامات دانشگاه پهلوی قرار گرفت.

رئیس دانشگاه کنت پس از ملاقات با رئیس دانشگاه پهلوی از دانشکده پزشکی بیمارستان ، سعدی نمازی و خلیلی بازدید کرد.

ملکه خوانندگان انگلیسی،بتهران می‌آید

ماری‌هوپکین خواننده‌معروف انگلیسی از جمله هنرمندان متعددی است که در سال آینده از تهران دیدن‌خواهد کرد و برنامه هائی برای او تهیه شده است.

باافزایش‌روز افزون‌مراکز تفریح و کاباره دانسینگ‌های تهران توجه هنرپیشگان و خوانندگان خارجی به ایران روز بروز بیشتر میشود.

ماری‌هوپکین خواننده‌آهنگ معروف «خداحافظ» چندهفته قبل درانگلستان عنوان‌ملکه خوانندگان انگلستان‌راکسب کرد و سفر وی به ایران در خردادماه آینده صورت‌خواهد گرفت.

سخنرانی وابسته مطبوعاتی ایران‌درلندن

وابسته مطبوعاتی سفارت شاهنشاهی ایران در لندن سخنرانی جامعی در انجمن جوانان محافظه‌کار انگلستان پیرامون‌تحولات تاریخی‌ایران از بدو تاسیس شاهنشاهی هخامنشی تا آغاز سلطنت خاندان پهلوی ایراد نمود و جوانب مختلف انقلاب سفید ایران را برای حاضران تشریح کرد.

آقای علی شاپوریان سپس به پرسش های حاضران‌پاسخ گفت ودرهمین جلسه دوحلقه فیلم درباره ایران به نمایش گذاشته شد.

دومین درمانگاه کشاورزان

در اجرای تدریجی قانون بیمه های اجتماعی روستائیان دومین درمانگاه سازمان‌بیمه های اجتماعی روستائیان در شرکت‌سهامی زراعی‌داریوش کبیر در استان‌فارس گشایش یافت.

سخنگوی وزارت‌اصلاحات ارضی و تعاون روستائی گفت: در این درمانگاه پزشک کمک پرستار مسئول امور فنی و کادر اداری نیازمندی های بهداشتی کشاورزان عضو شرکت سهامی‌زراعی‌داریوش کبیر را تامین و کشاورزان بیمه شده بر اساس مقررات مربوط از تسهیلات درمانی این درمانگاه استفاده میکنند

تدریس زبان خارجه هماهنگ میشود

بمنظور هم‌آهنگ کردن روش تدریس زبان و آشنا ساختن دبیران زبان خارجه با اصول جدید و همچنین برای استفاده ازلابراتوارزبان و وسایل سمعی و بصری و معرفی روش تدریس کتاب های‌جدید سالهای‌اول ودوم دبیرستان‌یکدوره کلاس کار- آموزی با همکاری مشترک شورای فرهنگی بریتانیا و انجمن‌فرهنگی‌ایران وامریکا بعد از ظهر امروز با حضور معاون آموزشی‌وزارت‌آموزش و پرورش و با شرکت‌دبیران زبان خارجه دبیرستانهای تهران در محل دبیرستان‌رضا شاه کبیر افتتاح میشود این کلاس بمدت سه هفته ادامه خواهد داشت و کلیه دبیران زبان موظفند در این کلاسها شرکت نمایند.

پیش‌بینی هوا

هوای‌استانهای آذربایجان، کردستان ، لرستان ابری ، گاهی همراه بارزیش برف‌و باران که متدرجا بیمه ابری خواهد شد.

هوای کرانه های دریای مازندران نیمه ابری دربعضی نقاط ابری همراه بارزیش خفیف باران.

هوای شهرستان های مرکزی شهرستانهای شمالی استان خراسان کمی تا قسمتی ابری که متدرجا بر تعداد ابر ها افزوده خواهد شد.

هوای تهران کمی ابری که تدریج برمقدار ابرها فزوده شده و احتمالادر اواخروفت هوابا بارندگی خفیف‌برگذه و ریزش خفیف برف در ارتفاعات شمالی خواهد بود.

هوای بقیه نقاط کمی تا قسمتی ابری خواهد شد. ضمنا درجه حرارت امروز تهران نسبت به روز گذشته یك تا دو درجه گرمترخواهد شد.

گرمترین نقطه چاه‌بهار باحداکثر ۲۷ درجه و حداقل ۱۴ درجه ، سردترین نقطه زنجان باحداکثر ۳ درجه زیر صفر وحداقل‌ده درجه زیر صفر گزارش شده‌است حداکثر درجه حرارت تهران ۹ و حداقل صفر درجه‌سانتی گراد بوده است.

میزان‌برف درپیست آبعلی دربالای پیست ۳۵ در وسط ۳۰ و دریائین ۲۵ سانتیمتر گزارش شده است.

به دنبال بمباران مناطق مرزی‌لبنان توسط هواپیماهای اسرائیل گروهی از مردم این نواحی خانه‌های خود رارها کردند و به مناطق دیگر کوچ کردند. در این عکس چند نفر ازلبنانی‌ها که خانه خود را رها کرده و به مناطق امن‌تر میروند دیده می شوند.

عکس رادیوئی اطلاعات

یك روباه‌به‌مرکز اتمی انگلستان پناه برد

*** کارگران روباه‌مزبوررا‌که‌به مواد رادیواکتیوآلوده‌شده بود کشتند**

لندن- یونایتدپرس -سخنگوی مرکزعمومی مولدبرق لندن اعلام کردیك‌روباه که‌از طرف‌شکار- چیان تعقیب میشد برای فرار از دست آنهاوارد مرکز اتمی ناحیه «گلوسترشایر»شدو در معرض تشعشعات رادیواکتیو قرارگرفت.

این‌روباه که ظاهرا محلی‌برای مخفی شدن می‌جست وارد مرکز اتمی‌شدو گرچه کارگران توانستند وی‌رابکشند . لیکن وی بر اثر عبور از چندین قسمت‌کارخانه در معرض تشعشعات رادیواکتیویته قرارگرفت‌و آزمایشاتی که ازجسد آن به‌عمل آمدوجودرادیواکتیویته رادربدن وی‌تایید کرد.

سخنگوی مرکز اعلام کرد اگرروباه کشته نمیشد بعیدنبود تن آغشته به رادیواکتیویته‌راپس‌از خارج‌شدن‌به‌علف‌های مرطوب‌زمین های اطراف بمالدو بدین طریق محیط اطراف کارخانه را آلوده کند.

دنباله اخبار خارجه

بصورت وزیر اسید پاشیدند

*** جوانی که برای مصاحبه با یك وزیر ایالت‌کرالای‌هند باو نزدیك شده بودبطری اسید را بسوی او رهاکرد**

تری‌واندروم -هندوستان -وزیر امورخانه ومسکن ایالت کرالا واقع‌در هندجنوبی امروز از یك مرگ حتمی‌نجات‌یافت و فقط‌جراحات مختصری برداشت.

مقامات ایالت فاش ساختند که در یك مجلس مهمانی به طرف وزیر خارجه‌ومسکن بمب وبطری سوء قصد کننده جوانی است که محتوی‌اسید پرتاب گردیده است. در مجلس مهمانی‌حضور داشت‌و بقصد مصاحبه باوزیر بوی‌نزدیك شده‌وبوی‌سوء قصد نموده‌بود .وی دستگیر گردیده‌است.

مقامات مزبور علت این‌سوءقصد رافاش نساختند . لیکن گفته‌می شود که اختلافات‌بین طرفداران مارکسیست واعضای دولت‌ائتلافی دست‌راستی متمایل به کمونیست هادرکرالاسبب بروز این‌حادثه گردیده‌است .وزیرخانه‌داری و مسکن این‌ایالت به حزب‌مسلمان وابستگی‌دارد که در دولت‌ائتلافی شرکت‌دارد.

فرستنده نقشه های هوا در تهران نصب میشود

درهواشناسی ایران یك‌ایستگاه فرستنده پنج کیلوواتی برای‌فرستادن نقشه های هوا نصب می گردد پس‌از بکار افتادن این دستگاه ، فرستنده مراکز هواشناسی درشهر های ایران و همچنین ادارات‌هوا- شناسی کشور های همجوار قادر خواهند بود، ازنقشه های‌هوائی که‌در تهران‌واداره‌پیش‌بینی کشیده‌میشود استفاده کنند .

خط‌هوائی تهران-یزد گشایش‌یافت

خط هوائی شرکت هواپیمائی ملی ایران از تهران به یزدامروز طی مراسمی گشایش یافت و نخستین پرواز «هما» درساعت ده و چهل‌و پنج دقیقه درفرودگاه‌جدید- التاسیس یزد به زمین نشست .

هنگام ورود نخستین هواپیمای پرواز تهران - یزد فرماندار و شخصیت های محلی یزد از آن استقبال کردند و طی مراسمی که درفرودگاه برپا گردید ، آقایان هوشنگ اربابی رئیس هواپیمائی کشوری ، تیمسار سپهبد علیمحمد خادمی مدیر عامل هواپیمائی ملی ایران طی بیاناتی از گشایش این خط هوائی مسافری واثرات آن دررفاه و توسعه یزدو مناطق‌اطراف سخن گفتند .

پروازهای هواپیمائی‌ملی ایران‌به یزد ازاین پس همه هفته روز های دوشنبه انجام خواهدشدو درصورت استقبال مردم تعداد آن افزایش خواهد یافت .

هواپیمائی ملی ایران در سال جاری به تاسیس سرویس های هوائی مسافربری متعددی اقدام کرد . درسال جاری باگشایش فرودگاه های رضائیه ، رشت ، رامسر ، کرمان و یزد سرویس های هوائی یکی بعداز دیگری به شهر های مذکور افتتاح شد .

*** معاون وزارتخارجه هنگام تقدیم لایحه فلات‌قاره‌ایران وقطر گفت سیاست ایران همکاری اقتصادی‌وسیاسی با حکومت های‌خلیج‌فارس است**

موافقت نامه خط مرزی حدفاصل فلات قاره بین ایران و قطر درجلسه امروز مجلس سنا که ساعت‌ده‌بامداد به ریاست آقای جعفر شریف امامی تشکیل گردید به وسیله معاون پارلمانی وزارت امور خارجه طی ماده واحده‌ای تقدیم گردید .

سال جهانی تعلیم و تربیت

در نطق‌های قبل از دستور جلسه امروز سناتور شمس‌الملوك مصاحب گفت سال ۱۹۷۰ که چند روزازحلول آن میگذرد سال جهانی تعلیم‌وتربیت اعلام شده است و شاهنشاه‌آریامهر بهمین مناسبت پیامی فرستادند و پشتیبانی و تاکید آنرا اعلام‌فرمودند.

ناطق افزود با اعلام یکسال به‌نام سال جهانی تعلیم و تربیت سهم ما در تحقق بخشیدن به هدفهای آن که وارث تمدن و فرهنگ عظیمی هستیم زیادتر است . ما در دوره انقلابی زندگی میکنیم که یکی از ارکان برجسته و درخشان آن مبارزه با بیسوادی و بسیج سپاهیان دانش‌است و رهبر ما سالها پیش جهانیان را به مبارزه علیه‌جهل‌وبیسوادی خوانده‌اند و اهمیت و تاثیر آنرا در پیشرفت امور فکری - اجتماعی و اقتصادی جامعه بشری وبرقراری عدالت‌اجتماعی و در نتیجه تحکیم مبانی صلح‌بشری فرموده‌اند . پیام شاهنشاه به‌سلاطین و روسای جمهور و سران کشورهای دنیا در امر مبارزه با بیسوادی منجر به تشکیل کنگره جهانی مبارزه با بیسوادی در تهران (شهریور ۱۳۴۴) گردید .

وظیفه احزاب

سناتور مصاحب یادآور شد که تعلیم و تربیت در کشور ما در همه سطوح از تعلیمات دبستانی گرفته تا دبیرستانی و دانشگاهی و تعلیمات حرفه‌ای همه نه‌تنها احتیاج به‌تجدید نظر واصلاح‌دارد بلکه‌محتاج‌دگرگون شدن است . هنوز تعلیم و تربیت‌در کشور ما با اصول انقلاب سفید تطبیق نشده بلکه نزدیك هم نشده است .

ما مبارزه با بیسوادی داریم و سپاهیان دانش در دهات و نقاط دور افتاده برای تعلیم و تربیت افراد می روند ولی در همین پایتخت اطفال لازم‌التعلیم دبستانی ، دبستان و آموزگار ندارند و در خیابانها راه می‌افتند و هزار نوع‌شرارت وکارهای مضر و نامطلوب می‌آموزند .شایسته است که سازمان‌ها ودستجات‌متشکل نظیر سازمان زنان ایران و سایر تشکیلات موضوع تعلیم و تربیت عمومی را سرلوحه مرام و فعالیت‌های حزبی خود قرار دهند .

هفدهم دی

سناتور شمس‌الملوك مصاحب به روز هفدهم دیماه اشاره کرد وگفت این روزبه زن‌ایرانی مجال‌برخورداری از تعلیم و تربیت بیشتر و رفتن به دانشگاه داد . رضا شاه کبیر باآن نظر صائب و دوراندیشی که داشت آزادی زن را با پیشرفت تعلیم و تربیت او و ورود به دانشگاه، همراه آموزگار و مربی جامعه می‌نگریست. من افتخار دارم به نام زن ایرانی از پشت این تریبون درود بی‌پایان زنان ایران را به روح پر فتوح رضا شاه کبیر نثار کنم و دوام و بقاء ومزید شوکت شاهنشاه آریامهر که با اعطای حقوق سیاسی و آزادی به زنان ، زن ایرانی را در جامعه به مقامی‌که در خور و شایسته بود رسانیدند مسئلت کنم .

رعایت میشود

سپس سئوال سناتور مهرانگیز منوچهریان از وزارت کشور در خصوص‌تفکیك‌فراهان وآشتیان وخلجستان ازتفرش مطرح گردید.

خانم پروین صوفی‌معاون پارلمانی وزارت باین سئوال پاسخ داد وطی آن گفت این تفکیك در لایحه تقسیمات کشوری با رعایت تمام جوانب پس از بررسیهای موردنظر و توجه مخصوص قرار میگیرد .

سناتور منوچهریان طی سخنانی خواست سئوال ایشان به کمیسیون ارجاع گردد.

الهام از تعالیم شاهنشاه

آقای گودرزی معاون پارلمانی وزارت امور خارجه اظهار داشت: استحضار دارند که سیاست دولت شاهنشاهی در خلیج فارس با الهام از تعالیم خردمندانه شاهنشاه آریا مهر بر اساس توسعه مناسبات و روابط اقتصادی و سیاسی با کلیه دول وحکومتهای ساحلی قراردارد. هدف این سیاست تقویت روح همکاری و تفاهم و دوستی است که بنفع مشترك و غائی کلیه کشورها و حکومتهای ساحلی خواهد بود. دولت شاهنشاهی بر اساس همین تعالیم از بدو طرح مسئله فلات‌قاره خلیج فارس از مذاکره و تماس‌با دولتها و حکومتهای ساحلی جهت بهره برداری از منابع فلات قاره در خلیج فارس استقبال نمود و کوشش لازم را دراین مورد بعمل آورده است.

گامی دیگر درراه تفاهم

معاون پارلمانی وزارت امور خارجه افزود مذاکرات ایران با کشورهای ساحلی خلیج فارس در سال ۱۳۴۷ با انعقاد قراردادتجدید حدودفلات ایران‌وعربستان سعودی که در آبانماه همان سال اسنادآن مبادله گردید برای اولین بار به نتیجه قطعی رسید وانعقاد موفقیت آمیز این قرارداد حاکی از روح برادری و تفاهم فیمابین دولت شاهنشاهی ایران و دولت پادشاهی عربستان سعودی میباشد.

متعاقب انعقاد قرارداد یاد شده با عربستان سعودی مقامات‌حکومت قطر نیز به‌شروع چنین مذاکراتی اظهار علاقه کردند که بروال پیشین مورد استقبال قرار گرفت‌و مذاکره فیمابین کارشناسان ایران و قطر در فروردین ۱۳۴۸ درتهران آغاز شد و منجر به پاراف پیش نویس طرح قرارداد تحدید حدود فلات قاره ایران و قطر گردیدودر ۲۹ شهریور بوسیله نمایندگان ایران و قطر در دوحه پایتخت‌قطر بامضاء نهائی رسید وگامی دیگر در راه تفاهم بیشتر بین دولت شاهنشاهی با کشور ها و حکومت های ساحلی خلیج فارس برداشته شد و اینك ماده واحده راجع به موافقت نامه خط مرزی حد فاصل فلات قاره بین ایران و قطربرای تصویب تقدیم میشود.

متن‌لایحه

ماده واحده -موافقت‌نامه‌راجع‌به خط‌مرزی حد فاصل فلات قاره بین ایران وقطر مشتمل بر یك مقدمه وپنج ماده و یك نقشه که در تاریخ ۲۹ شهریور ۱۳۴۸ برابر بیستم سپتامبر ۱۹۶۹ بین‌نمایندگان‌ایران وقطر درواحه بامضاء رسیده است تصویب واجازه‌مبادله اسنادتصویب آنرادارد .

نخست‌وزیر،وزیرخارجه،وزیردارائی به هفته آینده موکول می‌شود

آقای شریف‌امامی رئیس‌مجلس سنا یادآور شد با اینکه سئوال سناتور منوچهریان از وزارت امور خارجه در خصوص عدم الحاق‌ایران به موافقت نامه حقوق‌سیاسی‌زنان و سئوال سناتور صدیق‌از وزارت آموزش‌و پرورش درخصوص‌ساختن دبستان وبرنامه‌دولت‌دراین‌خصوص در دستورامروز قرار داردمعهذا بعلت اطلاع ودرخواست‌وزارتخانه های مسئول بعلت‌آمادگی بیشتر پاسخ باین سئوال ها به هفته‌آینده موکول می‌شود .

سئوال‌از دولت

سناتور عیسی صدیق سئوالی به شرح تقدیم کرد :

«بااینکه انواع مواد نفتی کنسرسیوم نفت‌بیك قیمت و تنها برحسب وزن‌بدولت واگذار می‌شود وبااستحضار باینکه گازاویل‌باعث آلودگی شدید هوا وموجب‌امراض گوناگون می‌شود علت چیست که بوسایل نقلیه گازاویلی‌اجازه کار درتهران داده می شود ؟»

بررسی‌و تصویب‌دو لایحه

در جلسه امروز سنا شور اول لایحه تشکیل شورای آموزش و پرورش منطقه‌ای برای شور اول مطرح گردید و پس از مذاکراتی که در مواد مختلف این لایحه‌بعمل آمد لایحه‌مذکور به تصویب‌رسید وهمراه بایپشنهادات رسیده برای بررسی شور دوم به کمیسیون فرستاده شد .

در بررسی لایحه قراردادالحاقی بقرارداد سیریب مصوب سال۱۳۳۶ بین شرکت ملی‌نفت‌ایران‌وشرکت آجیپ آس . پی . ا و شرکت نفت ایران وایتالیا (سیریپ) سناتور عیسی صدیق وسناتوراشرف‌احمدی وسناتور آقایان سئوالهائی مطرح کردند که معاون پارلمانی وزارت دارائی به آن پاسخ‌گفت و آنگاه شورااول‌آن به تصویب رسید و برای بررسی شوردوم به کمیسیون فرستاده شد .

قاتل «ماسوری» محکوم‌شد

شعبه اول دادگاه جنائی استان خوزستان مردی را باتهام قتل عمد، به‌پنج‌سال زندان با اعمال شاقه محکوم کرد.

وی شرف‌علی خانه‌بیگی نام‌دارد واهل«ماسور»خرم‌آبادمیباشد.شرف- علی‌متهم است شخصی به‌نام «ملا- مراد»را در مزرعه خود ، به ضرب گلوله به قتل رسانده‌است .

بنابه مندرجات کیفرخواست دادگاه ، چند ماه پیش ،اسب ملامراد‌به‌مزرعه‌شرف‌علی‌وارد میشودودرنتیجه بین‌اوو چند تن‌دیگر مشاجره‌شدیدی‌روی میدهدوپس از این مشاجره ملامراد مورد اصابت گلوله‌ای که‌از اسلحه شرف علی‌خارج میشود قرار گرفته و کشته میشود.

خبرنگار مادر اهواز گزارش داد: پس از اظهارات متهم به قتل در محضر دادگاه که‌این عمل را انکار می کرد ،دادگاه واردشورشدو به موجب رای صادره شرف‌علی‌خانه‌بیگی را باتهام قتل ملامراد به ۵ سال زندان با اعمال شاقه محکوم کرد.

پیر مردی که‌ادعای ۱۸۰ سال عمر دارد

کربلائی محمد از خاطرات دوره جوانی‌خود با صالحی سرپرست نمایندگان اطلاعات‌در خراسان صحبت میکند.

بقیه‌از صفحه‌اول

محمدحسن صالحی سرپرست نمایندگان اطلاعات در خراسان که دیروز بوجود این مرد ذوالقرنین در دهکده «منی‌در» واقع در ۱۸۵ کیلومتری شمال غربی سبزوار پی برده بود باتفاق عکاس روزنامه در مشهد ونماینده‌و خبرنگار اطلاعات در سبزوار بدهکده مذکور رفت و پس‌از ساعتها جستجو توانست«مرد ذوالقرنین» را پیدا کند .

وقتی اهالی دهکده خبرنگار و عکاس اعزامی روزنامه را هنگام مصاحبه بامرد ذوالقرنین دیدند به آنها گفتند که‌نام مرد ذوالقرنین را «نوح‌ثانی» گذاشته‌اند !

ازدواج

محمدایوب کهنسال‌ترین مردی که ادعای ۱۸۰سال عمردارد بینائی خودرا تقریبا از دست داده و به کمك عصا و یاری جوانان دهکده راه میرود . وی ضمن گفتگوئی به‌نماینده اعزامی ماگفت : درزمان فتحعلیشاه قاجار که مملکت واغلب نقاط دنیا دستخوش آشوب و نابسامانی بود ، جوان بودم و از بازی روزگارخبرنداشتم ولی‌امروز مردی شده‌ام که قدرت حرکت ندارم...

وی گفت: بطوریکه‌خودم بکمك معمرین دهکده حساب کرده‌ام‌یك صدو هشتادسال پیش در دهکده «سنك‌سفید» متولد شده‌ام . درآن روزگار پدرم کدخدای دهکده بود که عمرش رابشما داد .. !

من درحدود یکصدو چهل سال قبل ازدواج کردم و صاحب‌دختری بنام «گوهر» شدم که ۷۹ سال‌قبل درسن ۶۱ سالگی درگذشت .

یکی‌از اهالی دهکده میگفت :

«نوح‌ثانی»در مراسم دفن اغلب پدر بزرگهای مردم این روستا شرکت داشته و بعضی از آنها را شخصا بخاك سپرده است .

آرزو دارم که ..

«محمدایوب» که بسختی حرف میزند ودارای دو دندان عقل‌است ضمن تعریف خاطرات خود گفت: در سنین ۹۰ سالگی‌و ۱۱۰سالگی پای پیاده از دهکده خود به مشهد رفتم و بزیارت مرقد مطهر حضرت رضا «ع» نائل شدم تنها آرزویم اینست که‌یکباردیگربزیارت‌حضرت رضا «ع» نائل شوم ...

محمد دراینجا دستی به محاسن سفید خود کشید و اضافه‌کرد : من در قریه سنك‌سفید بدنیا آمدم وپدرم حاج گوهر کدخدای همین دهکده بود او نیز چون من عمری طولانی داشت ودرسن یکصدو ده سالگی برحمت ایزدی پیوست .

محمد دراینجا باخنده گفت :با توجه به‌عمر پدرم باید بگویم که او جوانمرگ شده است !

پیرمرد کهنسال سپس به‌زندگی پرماجرای خود اشاره کرد و گفت: من درسنین جوانی در اوج قدرت و زورمندی بودم و هیچ«یلی» یارای مقاومت و مصاف بامرا نداشت در کشتی ، اسب‌سواری و تیر - انداز، همیشه یکه‌تاز میدانها بودم درآن زمان که مربوط بدوران اوائل زمامداری‌فتحعلیشاه‌بود هرج ومرج، غارت و چپاول درقسمتی از مملکت‌واغلب نقاط دنیارواج‌داشت ومن در آنزمان که جوانی تازه‌سال بودم بهیچکس اجازه نمی‌دادم که به‌افراد قبیله‌ام ظلم و تعدی روا دارد .

«ندیده» ها رادیدم !

جهاندیده ترین مرد سبزواری در حالیکه پشت خمیده‌اش را به دیوار تکیه میداد آهی کشید و افزود : من‌درسن چهل سالگی تن به‌ازدواج دادم وبادختر زیبائی بنام «ملك» پیوند زندگی بستم .

ثمره این ازدواج پس‌از ۵سال زندگی مشترك دختری بود که‌نام اورا به‌سبب علاقه‌ای که به‌پدرم داشتم «گوهر» گذاشتم .

من به‌همسرم‌علاقه‌ای زیادداشتم، چون اوزنی بسیار شجاع ومهربان بود وضمنا بداشتن‌بچه‌های متعددی نیز علاقه داشت محمددراینجاآهی عمیق کشید وچنین ادامه داد : متاسفانه اولاد ، منحصر بهمین‌یك دختر بود ودرسن ۱۵ سالگی با جوانی بنام برات ازدواج کرد .

ثمره ازدواج آنها ۲ اولاد یکی پسر و دیگری دختر بود . همسر من پس از ۴۶ سال زندگی‌مشترك مرد و من بخاطر علاقه زیادی که باو داشتم دیگر زنی را به‌همسری نگرفتم . دخترم نیز بیست‌سال پس از فوت مادرش درسن ۶۱ سالگی درگذشت .

نوه دختری من بهنگامیکه ۱۳ ساله بود براثر بیماری فوت کرد و برادر اوئیز که‌تنها نوه من بوددر سن ۵۳سالگی درگذشت .

پیر مرد افزود: از دوران‌زندگی طولانی‌من تنها دختری بنام«هاجر» باقیمانده که «نبیره» من است و نابینا میباشد .

هاجر چهل سال داردودرسبزوار زندگی میکند او شوهر کرده‌است ودارای‌چند اولاد میباشد .

بدینترتیب شاید من تنهامردی باشم که «ندیده‌های» خودرادیده‌ام!

بعلت ریزش برف سنگین راههای آذربایجان‌مرتبا بازو بسته‌میشود

از بعد از ظهر روز گذشته مجددا ریزش برف در اغلب شهرهای استان آذربایجان غربی و شرقی آغاز شدو هم‌اکنون (ساعت ده صبح) متناوبا ادامه دارد .

از شب گذشته به‌علت ریزش‌برف سنگین عبورومرور در اکثر جاده‌های آذربایجان قطع شده‌و ماموران اداره راه استان مرتبا سرگرم پاك کردن جاده‌ها میباشند .

نیمه شب گذشته به علت‌کولاك شدید راههای ارتباطی قره‌چمن - سراسکند و تبریز - اردبیل در گردنه صائین مسدود گردید .

صبح امروز رئیس اداره راه استان به خبرنگار ما درتبریز گفت : براثر ادامه کولاك شدید راههای مزبور مرتبا باز و بسته میشود و ماموران راهداری در تمام این منطقه به حال آماده‌باش درآمده‌اند .

امروز سرمای هوا در تبریز به۶ درجه زیر صفر رسید و براثر طوفان‌خسارت جانی و مالی ببار نیاورد .

کم‌سابقه مردم کمتر در خیابانها و معابر عمومی ظاهر شدند .

در پیستهای اسکی

گزارش خبرنگاران ما در آبعلی، رودهن ، شمشك و فشم حاکیست دیروز عده کثیری از ساکنان تهران و نقاط اطراف به منظور گذراندن‌روز تعطیل و استفاده از پیست اسکی به این مناطق هجوم آوردند .

دیروز هوای آبعلی آفتابی بود و علاقمندان به اسکی به ورزش مورد علاقه خود پرداختند .

زلزله در کوهدشت لرستان

شب گذشته زمین لرزه نسبتا شدیدی کوهدشت لرستان را به‌لرزه درآورد و باعث وحشت اهالی گردید. به موجب گزارش خبرنگار مادر کوهدشت لرستان : خوشبختانه این زلزله که چند ثانیه به طول انجامید درحد زیر صفر رسید و براثر طوفان‌خسارت جانی و مالی ببار نیاورد .

بیماریهای روانی

بقیه‌از صفحه‌اول

*** مبارزه**

استیتو اعصاب وروان اعلام کرده‌است که خوشبختانه‌پیشرفت دانش‌اعصاب‌وروان موجبات‌بهبود ودرمان بسیاری ازبیماریهای‌اعصاب وروان را فراهم ساخته‌است ولی کوشش افراد در کاهش این بیماریها تاثیرفوق‌العاده دارد .

پزشکان متخصص اعصاب و روان عقیده‌دارند یك ردیف از بیماریهای روانی ناشی از رفتار خوداشخاص‌است که مبارزه آنها درپیش‌گیری از بیماری اثرات فراوان دارد . تقویت‌روح سازگاری تلقین بخود ، ایجاد محیط سالم زندگی ، کم کردن توقعات و دوری جستن از تجملات زندگی راه های عملی کاهش‌بیماریهای روانی‌است.

یکی‌از علل مهم افزایش‌بیماری های روانی بخصوص در شهر تهران‌اینست که مردم ما ازمراجعه به روانپزشك واهمه دارند و تا مرحله بحران های شدیدروحی حاضر به‌مراجعه به پزشك‌نیستند. یك‌استاد دانشگاه در رشته‌اعصاب وروان گفت : مردم ماعادت دارند در مراحل اولیه بروز بیماریهای روانی‌اشخاص به‌پزشك مراجعه‌نمی کنند‌میگذاردنداین کار را وقتی‌می کنند که بیماری پیشرفت کرده‌و امکان معالجه کاهش میابد .

بنظر میرسد امروزکه اهالی تهران در سایر شئونات اجتماعی همردیف شهرهای‌پیشرفته دنیاپیش میروند در امر معالجه ناراحتی های عصبی و روانی نیز مثل مردم‌دنیای پیشرفته باید بموقع به پزشك مراجعه‌کنند تاتحت معالجه قرار گیرند.

یك نکته دیگر که حائز کمال اهمیت‌است همکاری مردم با یکدیگردرزمینه‌فراهم‌ساختن محیط آسوده و دور از جنجال برای زندگی‌اجتماعی خوداست.رانندگان وسایط‌نقلیه‌دراین‌راه‌سهم مهمتری دارند‌بخصوص‌درشرایطی‌که‌مشکلات ترافیك ودرگیری های اعصاب خردکن بشدت این روز ها رواج دارد.

از حرکت موتورهای سه‌چرخه جلوگیری شد

امروز باردیگر موتورهای‌باربری سه‌چرخه از طرف‌مامورین پلیس راهنمائی درخیابانهای تهران‌متوقف گردیدند واز کار آنها جلوگیری بعمل آمد .

توقف وجلوگیری از رفت وآمد موتورهای سه‌چرخه بعلت‌نداشتن گواهینامه ، برك معاینه و نقص فنی‌سوار کردن مسافر عدم رضایت سایر مقررات است علل دیگر توقف این وسائط مربوط بامر ترافیك و شلوغی خیابانها می باشد که این نوع وسائط نقلیه هیچگونه مراعات مقررات و صحیح‌راندن رانمی کنند یك علت دیگر سخت‌گیری پلیس آنیست که قصد دارند موتور های سه‌چرخه‌را تبدیل به چهارچرخه کنند .

وزیر اقتصاد دیشب بتهران آمد

*** آقای انصاری در این سفر در پاریس و لندن نیز مذاکراتی بامقامات‌اقتصادی این دو کشور داشت**

آقای هوشنك‌انصاری وزیر اقتصاد به‌مسافرت ۱۷ روزه خود پایان دادو درآخرین دقایق دیشب از لندن وارد تهران شد .

وزیر اقتصاد قرار بود پریشب‌وارد تهران شود ، ولی به علت اعتصاب کارکنان شرکت هواپیمائی ارفرانس بازگشت وی به تهران بیست وچهار ساعت به تاخیر افتاد .

آقای انصاری‌در راس هیاتی‌مرکب از مقامات وزارت‌اقتصادو وزارت‌منابع طبیعی و مدیر عامل شرکت‌دخانیات به بلغارستان رفت‌و درآنجامذاکرات موفقیت آمیزی داشت که منجر به انعقاد موافقتنامه‌ای شد .

این موافقتنامه که براساس حجم مبادلات دو کشورافزایش قابل‌توجهی میبابد قبلا در روزنامه اطلاعات درج گردید .

وزیر اقتصاد سپس به پاریس و از آنجا به لندن رفت‌وبامقامات اقتصادی این دو کشور نیز مذاکرات‌اقتصادی غیر رسمی انجام داد که گزارش‌آن را ظرف روزهای آینده تسلیم دولت خواهد کرد .

تیمور بختیار دست بدامان عوامل حزب منحله توده شده!

بقیه از صفحه اول

آغوش باز کرده‌اند و نقشه های توطئه علیه ملت بیدار ایران را اکنون مشترکا طرح ریزی می - نمایند . بختیار بخشی از این توطئه رابا همکاری گروه هائی درخارج ازکشورکه بتحریك‌پاره‌ای از عوامل بیگانه داعیه تجزیه خوزستان (بزعم آنان سرزمین عربستان!) و همچنین مناطق‌دیگری از ایران را دارند طرح ریزی‌می کند و بااین توافق بختیار قبلااین سرزمین ها رابه آنان حاتم‌بخشی کرده و دراز‌ای آنان نیز قول شرافتمندانه ؟! میدهد که در اجرای مقاصدش یارو مدد کاراو باشند .

از سمت دیگر بختیار دسته‌ای از کمونیستهای عراقی بسرکردگی جلال طالبانی رانیز بکمك گرفته است و بمنظور انجام‌پاره‌ای اقدامات خرابکارانه درنوارمرزی کشور شاهنشاهی ایران موافقتهائی بین آنان حاصل شده است . درمورد این داروسته بد نیست به این نکته اشاره شود که طالبانی از چندی قبل تعدادی‌از کمونیست‌های ایرانی طرفدار چین کمونیست ، درخارج از کشور نیز در این میان افرادی نظیر کورش لاشائی و محمد فصیحی اکباتانی (افسرسابق سازمان نظامی حزب منحله توده) را اجیر نموده تابافراد زیردستش تعلیمات تئوریك کمونیستی و آموزش جنگهای پارتیزانی بدهند و ظاهرا با وساطت وصلاحدیدهمین چند نفر مذاکرات بختیار وطالبانی صورت گرفته است .

توسل بختیار بکمونیست ها بهمین جا ختم نمی شود . این‌بار ازطرف‌باصطلاح کنفدراسیون‌جهانی محصلین و دانشجویان ایرانی ، سازمانی که گردانندگان آن از کمونیستهای شناخته شده‌بوده و باگردآوردن تعدادی دانشجوی منحرف‌ایرانی دراین‌واحد به‌صلاحدید سیاست های متبوعه خود اقدامات خلاف مصالح مملکتی انجام میدهند ، عبدالمجید زربخش (کمونیست حرفه‌ای) که سمت دبیری این کنفدراسیون را بعهده داردبعراق مسافرت نموده و دراین سفر قرار یك سلسله همکاریهای مشترك‌بین بختیار و کنفدراسیون و همچنین داروسته طالبانی گذاشته میشود . بقایای جیره‌خوار حزب منحله توده که‌از زمان فتحعلیشاه قاجار خاطراتی بیاد دارد ، ادعای او راه مورد داشتن حدود یکصدو هشتاد سال عمر تائید میکند، معهذا در بارهٔ عمر او نمیتوان اظهار نظر قطعی‌کرد و یکروه خبرنگاران اطلاعات‌در مشهدو سبزوارمامور یت داده‌شده است که اظهار نظر پز

سرزمین‌هائی که دراین یادداشت ها خواهد آمد عبارتند از: ۱ـ کره ۲ـ ژاپن ۳ـ هنگ‌کنگ ٤ـ فیلیپین ٥ـ اندونزی ٦ـ مالزی ۷ـ سنگاپور
عکسها از: محمود محمدی عکاس‌موسسه‌اطلاعات

باخاور دور سرزمین شگفتی‌ها آشنا شوید

ع. مسعودی

(۲۳)

اندونزی، کشوری پهناور پر از ثروتهای طبیعی

اندونزی کشوری نیست که‌بتوان باختصار از آن گذشت ،خاصه تاریخ‌این کشور هماندقدر حائزاهمیت است که‌وضع جغرافیائی آن .

اندونزی آنقدر وسیع است که خود قاره‌ای در آسیابشمار میرود زیراوسعت طولی این کشور به اندازه‌ایست که اگریکسر آن‌را در اروپا لندن فرض کنیم انتهایش از آتن میگذرد و یا با اینطرف دنیا مقایسه کنیم وسانفرانسیسکو را یکطرف این مجمع الجزایر بگیریم انتهای آن تا به‌هونولولو کشیده می شود .

سه هزار کیلومتر طول کشور اندونزی از یکسو بسوی دیگر است که از هزار هاجزیره بزرگ و کوچك ، مسکونی وغیرمسکونی تشکیل میشود ، گفته میشود که از ده هزار جزیره‌ای که اندونزی رابوجود آورده‌سه هزارش کشف گردیده‌و معلوم نیست در جزایر غیرمکشوف چه‌میگذرد ؟آیا در آن انسان زندگی می کندیاغیرمسکون است. جزایر غیرمکشوف پوشیده از جنگل‌است .وسعت طولی ،اسه هزار کیلومتر تعیین کرده‌اند ولی وسعت عرضی کم‌وزیاد می شود که برروبهم کشوری است نزدیك به دو میلیون کیلومتر مربع مساحت بایکصد وپانزده میلیون نفر جمعیت.

نصف مجمع الجزایر اندونزی بالای خط استوا و بقیه پائین خط قرارگرفته ودرچند نقطه خط‌استوا از وسط مجمع الجزایر میگذرد وبدین ترتیب منطقه‌ایست حاره و مرطوب، پوشیده از درخت و گل و گیاه .

مملکتی است که در تمام‌سال شبانه‌روزش مساوی‌است ،دوازده ساعت روز دارندو دوازده ساعت شب باچند دقیقه تفاوتی که در بعضی نقاط‌بواسطه کنار بودن از خط استوا پیدا میشود .

فصول کشور اندونزی باایران نیز تفاوت میکند، وقتی اینجا زمستان است آنجاتابستان را میگذرانند . تابستان طولانی است‌وعید نوروز درایران مصادف با شروع پائیز در اندونزی‌است،هنگامی که روز های گرم مرطوبی‌رادر آنجا گذراندم اندونزی اواخر بهار راطی می کرد، شش ماه درسال بارندگی‌میشود و این در فصل تابستان‌است که‌آب دریابیشتر تبخیر میشود و تبدیل به‌باران می گردد و در شش‌ماه دیگر هم باران میبارد اما کمتراز شش ماه اول ، بدین ترتیب همیشه ودرتمام مدت سال کشور اندونزی گرم و مرطوب است و بارندگی وجود داردوبهمین جهت تمام‌جزایر سرسبزو خرم‌است وانواع واقسام محصول‌دراین کشور پهناور بدست می‌آید.

اندونزی از چند جزیره بزرگ تشکیل میشود که عبارتند از : سوماترا ـ جاوه ـ کالیمانتان ـ (برنئو) ـ ایریان غربی (گینه‌نو)ـ تکارا (مالی)ـ جزایر سه‌لبس ـ بلوك ـ فلورس ـ سیرسوندا گینه نوی‌غربی درشرق اندونزی قرار گرفته و میان‌استرالیا واندونزی متساویا تقسیم شده وقسمت شرق این جزیره متعلق به‌استرالیااست.

درزمان اشغال اندونزی ازطرف هلندی ها این سرزمین جزو قلمرو هلند بود و بعد از استقلال‌اندونزی دولت هلنداین جزیره را ازدست نداد‌تا این‌اواخر که مسئله به سازمان ملل کشیده شدو جزیره مردم گینه جدید غربی علاقه خود رابه‌پیوستن به‌اندونزی اعلام‌داشتند این مشکل بدست سازمان ملل حل شد واین قسمت نیز که جمعیتش از چند صد هزار نفر متجاوز نیست ومردمش هم عقب افتاده هستند به‌اندونزی پیوست .

حالاکه از جزایر غیرمسکونی وکشف نشده صحبت به میان‌آمد ذکراین معترضه خالی‌از اهمیت نیست که چندی قبل شنیده شد فرزندراکفلر معروف امریکائی که در رشته مردم شناسی تحصیل می کرد به قصد تحقیقات علمی در رشته خودوارد یکی ازجزایر غیر مکشوف‌اندونزی شد ،پسر راکفلر باقایق مخصوص‌خود به آن‌جزیره قدم گذاشته بود و دیگر اثری از او دیده نشد ، مدتهابدنبال او در تجسس بودند . در مطبوعات این مطلب‌نوشته می شد تا بالاخره بامشاهده قایق او درآن جزیره مامورین محلی واردتحقیقات‌شدند، طرح دوستی‌بامردم‌ریختند وبالاخره معلوم شد این‌سفیدپوست‌امریکائی بوسیله یکدسته‌ازمردم‌وحشی‌جزیره مزبورخورده‌شده‌است .

ساکنین این جزیره مشخصات سیاهان افریقائی‌را دارند ، دارای جزیره‌مزبور اهمیت‌جغرافیائی و سوق‌الجیشی آن‌بود که دول غرب ازلحاظ اینکه‌پایگاه‌مهمی است‌بیم آن‌داشتند که‌اگراین‌ناحیه‌زیرنفوذ کمونیست ها قرار گیرد برای استرالیا خطرناك خواهدبود بدین سبب علاقمند بودند دست هلندی ها باقی‌بماندو هلندی ها مجبور بودند هرسال مبالغی هم‌خرج‌این جزیره کنند.

نظارت سازمان ملل تا ماه‌اوت گذشته ادامه‌داشت و چون‌حکومت جدید اندونزی پافشاری دراسترداد آن‌داشت و مردم نیز به‌پیوستن آن به‌کشور خود ابراز علاقه‌می کردند وموضوع جنبه ملی بخود گرفته بودمسئله‌ازطرف سازمان ملل طبق‌تقاضای دولت اندونزی‌به رفراندوم محول گردید و درنتیجه مراجعه به افکار عمومی اکثریت مردم گینه جدید غربی علاقه خود رابه‌اندونزی اعلام‌داشتند

جمهوری اندونزی

همان سروضع وزندگی قرون وسطائی هستند. ولی‌در حال‌حاضر حکومت جدید اندونزی، مامورینی برای آشناساختن مردم اینکونه جزائر بامظاهر تمدن جدید اعزام میدارد واین کارشروع شده تاآنان را بزندگی آشناسازند ونسبت به این‌امر جدیت زیاد میشود و در قسمت هائی از این‌قبیل جزایر موفقیت هائی هم بدست‌آمده‌ومردم علاقمند به کشت‌و کارو‌تغییرزندگی وحتی تعلیم وتربیت‌شده‌اند .

* محصولات وذخائرزیرزمینی

اندونزی کشور مسلمان صد وپانزده میلیونی بواسطه موقعیت طبیعی که دارد یکی از ثروتمندترین کشور های جهان بشمار میرود ولی ازاین موهبت الهی بهره برداری نشده ودرنتیجه فقروبدبختی برآن مستولی‌گردیده است .

دراین کشور انواع و اقسام محصول کشاورزی بواسطه باران فراوان و آفتاب و هوای مرطوبی بدست می آید،جنگل های‌اندونزی خود ثروت سرشاری است که‌اگر مورد استفاده قرار گیرد ملت را سعادتمند میسازد، محصولات عمده کشاورزی اندونزی عبارت است‌از کائوچو، نارگیل، روغن نخل و میوه آن، گنه‌گنه، شکر ، چای، قهوه، کاکائو، برنج ، ذرت وفیبر های نباتی، چوبهای صنعتی و غیره . . . .

اندونزی ذخائر نفتی‌قابل‌توجهی نیز دارد که خود یکی از منابع بزرك ثروت این کشور بشمار میرود، نفت اندونزی که سالیان دراز بدست هلندیها بود اینك توسط خود دولت اداره میشودولی استخراج نفت ودرآمد سالانه آن هنوز بمناخدی که استعداد دارد نرسیده است .

علاوه بر نفت ذخائر زیر زمینی دیگر نیز درمجمع الجزایراندونزی یافت میشود که اغلب زیر زمین مدفون است و آنچه در حال‌حاضر قسمتی از آن بهره برداری میشود و در نیکل، مس، آهن، زغال سنك و قلع میباشد .

این کشور از حیث داشتن قلع دومین کشور صادر کننده جهان محسوب میشود .

خلاصه اینکه همه‌چیز دارد و میوه های مناطق حاره را در همه فصل دراختیار مردم میگذارد‌مردم کند . هم‌اکنون بازار های‌اندونزی مطالعه است ورق بزنیم و بطور خلاصه از آن بگذریم تا برسیم به آنچه امروز در آن کشور میگذرد.

* تاریخچه‌ای قبل وبعدازاسلام

اندونزی دوهزار سال پیش از اسلام و بعد از اسلام بصورت پادشاهی اداره میشده‌و چندسلسله از سلاطین معروف در این مجمع‌الجزایر حکومت میکردند.

در قرن‌های اولیه مسیحیت بیشتر جزایر اندونزی تحت‌نفوذ روحانیون وبازرگانان هندو قرار گرفته بود که آنها مذهب و فرهنك خودرادر این جزایر ترویج دادند و در قرن سیزدهم نفوذ اسلام شروع شد و در قرن پانزدهم بیشتر جزایر اندونزی زیرسلطه مسلمانهادرآمد. تااینکه پرتغالی‌ها در قرن ۱٦ به اندونزی دست یافتند و در چند نقطه این مملکت مستقر گردیدند. وتسلط خود را بیشتر در شرق اندونزی ادامه میدادند ، در این اوان هلندیها راه اندونزی را پیدا کردند، ابتدا باسم شرکت هند شرقی وارد شدندو بنام تجارت‌نفود خود را گسترش دادند و اولین جزیره‌ای که در آن استقراریافتند جاوه بود، در این موقع پرتغالیها در سال ۱٥۹٥ راه فیلیپین راپیش گرفتند و به آنجا رفتند.

هلندیها سیصد و پنجاه سال‌بر کشور پهناور اندونزی حکومت کردند ولی بعلت وضع طبیعی و جغرافیائی این کشور پهناورتسلط کامل برجزایر دور دست پیدا نکردند کمااینکه‌در شمال‌سوماترا که مردمانی مسلمان ومتعصب دارد تحت استیلای هلندی‌ها قرار نگرفتند و اغلب در جدال وزدو خورد باآنها بودند.

بازرگانان هلندی منابع سرشار ثروت اندونزی‌رامورد بهره‌برداری قرار دادند و لکن این مستعمره را همچنان در حال عقب ماندگی‌باقی گذاشتند و آنچه لازمه توجه به زندگی و معرفت عمومی بود و از یك ملت متمدن‌غربی انتظارمیرفت در اندونزی انجام ندادند ، دولت هلند سازمانهای زیادی برای‌اداره امور خود بوجود آورد ، تاسیسات دریانوردی خود را در این جزایر وسعت دادند، عمارات و خانه‌ها مخصوص زندگی خود ساختندلکن برای بالا آمدن سطح‌زندگی و فرهنك اندونزی قدمهای شایسته‌ای برداشته‌نشد چنانکه طبق‌احصائیه‌ای که در دست است تاچهل وپنجسال پیش تعداد مدارس در شهرهای بزرك بمقداری بود که فقط یك طبقه وآنهم کارمندان دولت که حقوق مکفی داشتند میتوانستند کودکان خود را بمدرسه‌بفرستندو بدین ترتیب تقریبا نود در صدمردم تاکسب استقلال بی سواد بودندو در سال ۱۹٤٥ که پس ازمبارزات طولانی این کشور استقلال خودرا بدست آورد تعداد باسوادهافقط ده درصد بود و در طول این مدت ۲٤ سال در نتیجه تلاش دولت‌و مردم تعداد باسوادان به ٤۰ درصد رسیده است.

چند خانم اندونزی در لباس‌محلی

این کشور گرسنه نمی مانند ، بدست ژاپونی ها افتاده که‌قسمتی از مواد خام مورد نیاز خود را از این کشور می‌برند ودر عوض‌همان مواد را بصورت کالا به اندونزی وارد می کنند .

اندونزی دارای ۳ کارخانه کود شیمیائی است ولی‌این سه کارخانه کفاف احتیاجات مملکت پهناور اندونزی را نمیدهد ودولت فعلی در مقام توسعه این قسمت‌و در عین حال آشنا ساختن مردم‌به استفاده از کود شیمیائی‌در اراضی قابل کشت و زرع میباشد .

در قسمت صنایع سبك باید گفت در رشته وسایل موتوری ، باطری اتومبیل ، لامپ برق ، تلویزیون ، تلمبه آب ، سیم‌برق، ماشین کندن پوست‌برنج ،ورقه‌های آهن سفید ،قطعات یدکی ماشین و مصالح ساختمانی و امثال آن گام‌هائی برداشته شده ،همچنین٦ کارخانه کاغذ سازی وجود دارد که‌حدمتوسط تولید روزانه آنها مجموعا ۱٥ تن کاغذ میباشدوحال‌آنکه با داشتن جنگل‌های انبوه این کشور میتواند صادرات هنگفتی از اقسام کاغذ پیدا کند ولی بدیهی است نیازمندسرمایه‌گذاری وایجاد تاسیسات بزرك صنعتی هستند.

* چشم طمع بسوی اندونزی

اندونزوی بواسطه داشتن این منابع ثروت پیوسته مطمح نظر کشورهای استعمار طلب اروپائی و آسیائی بوده ، هریك از دول‌بزرك درصدد دست یافتن‌باین ثروت‌های خدادادی برآمده‌اند ووقتی بتاریخ این کشور رجوع می‌کنیم به کشمکش‌ها و رقابت‌ها و استعمار گری و استثمار مملکت برمیخوریم وحالا میرویم‌تاریخ گذشته‌اندونزی را که حائز کمال اهمیت و قابل

این کشور گرسنه نمی مانند ، بدست ژاپونی ها افتاده که‌قسمتی از مواد خام مورد نیاز خود را از این کشور می‌برند ودر عوض‌همان مواد را بصورت کالا به اندونزی وارد می کنند .

اندونزی دارای ۳ کارخانه کود شیمیائی است ولی‌این سه کارخانه کفاف احتیاجات مملکت پهناور اندونزی را نمیدهد ودولت فعلی در مقام توسعه این قسمت‌و در عین حال آشنا ساختن مردم‌به استفاده از کود شیمیائی‌در اراضی قابل کشت و زرع میباشد .

در قسمت صنایع سبك باید گفت در رشته وسایل موتوری ، باطری اتومبیل ، لامپ برق ، تلویزیون ، تلمبه آب ، سیم‌برق، ماشین کندن پوست‌برنج ،ورقه‌های آهن سفید ،قطعات یدکی ماشین و مصالح ساختمانی و امثال آن گام‌هائی برداشته شده ،همچنین٦ کارخانه کاغذ سازی وجود دارد که‌حدمتوسط تولید روزانه آنها مجموعا ۱٥ تن کاغذ میباشدوحال‌آنکه با داشتن جنگل‌های انبوه این کشور میتواند صادرات هنگفتی از اقسام کاغذ پیدا کند ولی بدیهی است نیازمندسرمایه‌گذاری وایجاد تاسیسات بزرك صنعتی هستند.

درآمد سرانه اندونزی در سال ۱۹٦۸ بالغ بر ۹۰ دلار بوده‌ووقتی باکشور ژاپون که درآمد سرانه آن ازیکهزاروسیصد دلار تجاوز کرده مقایسه میشود تاثر و اندوه بانسان دست میدهد در صورتیکه اندونزی از حیث منابع طبیعی و معادن زیر زمینی قابل مقایسه با ژاپون نیست .

اندونزی همه‌چیز از خود دارد وژاپون هیچ ندارد، اندونزی تمام مواد خام واحتیاجات داخلی رابرای تامین آذوقه و مواد خام صدها و هزار ها کارخانه صنعتی که بوجود آید دارا میباشد و ژاپون تمام موادخام خودرابایدارخارج‌وارد میکند . هم‌اکنون بازار های‌اندونزی

چنار مرغوب و کاج به قیمت نازل
کرج : خیابان دانشکده ـ روبروی دادسرا
کشاورزی محمودیان ـ تلفن ٤۱۹۹

آگهی مزایده اتومبیل

دانشگاه ملی ایران در نظر دارد یکدستگاه اتومبیل پیول مدل ۱۹٦٤ خودراز طریق مزایده بفروش برساند. طالبین میتوانند همه روزه ازساعت ۸ تا ٥ بعداز ظهر وتا روز بیستم دیماه در محل دانشگاه ملی ایران (اوین) مراجعه واز آن بازدید بعمل آورده و سپس پیشنهادات خودشان راضمن برگ رسید مبلغ بیست هزار ریال ب حساب جاری ۱۰۰۱ شعبه بانك ملی اوین درپاکت لاك و مهرشده به‌اداره حسابداری دانشگاه بایست سفارشی ارسال ویادستی تسلیم نمایند .

پاکت های واصله ساعت ۱۰ صبح‌روز بیست‌و یکم دیماه افتتاح و چنانچه برنده حاضر به‌معامله نشده سپرده اوبنفع دانشگاه ضبط خواهد شد .

حضور پیشنهاد دهندگان در روز مذکور در جلسه آزاد است . دانشگاه در ردیا قبول پیشنهاد ها مختاراست.
دانشگاه ملی ایران

مژده افتتاح رستوران چکاوه
مدیریت رستوران چکاوه

باکمال افتخار افتتاح سالن خانوادگی را با محیط آرام‌وخوراك های ایرانی و فرنگی باطلاع عموم میرساند ـ چکاوه خدمتگزار جشن ها و مهمانیهای شما در منازل
مدیریت نورالدین ـ جهان بخش
خیابان فرح شمالی روبروی منبع آب تلفن ۷۷٤۷۲٤
۳ـ۱ آ ـ ٦٦٦٤٦

تدریس خصوصی

توسط دانشجویان دختر و پسر مجرب و ممتازدانشگاه تهران تلفن ۹۹تا ٦۹۸۹۱ داخلی ۲۷۰ـ ٦٦۹ـ٤۹۱ و٥٥۷ یاتوسط تقاضای کتبی با ذکر آدرس و تلفن و ساعت مادہ درسی . م‌الف ۱۳٥۲

آگهی مناقصه خرید ٤۰۰متر لوله ٦ اینچی

سازمان مرکزی شرکت‌هاوابسته به‌وزارت اقتصاد مقدار ٤۰۰ متر لوله ٦اینچ برای رساندن آب ازچاه عمیق برای کارخانه قند پیرانشهر رأسا شرایطی که جداگانه تهیه و در دبیرخانه سازمان مرکزی شرکت ها موجود است ازطریق‌مناقصه خریداری نماید .

داوطلبان شرکت در مناقصه میتوانند همه روزه باستثنای ایام تعطیل تاآخر وقت اداری روز ۲۰ر۱۰ر٤۸ برای دریافت برگ شرایط مناقصه ونمونه قرارداد و تسلیم پیشنهادات خود در دبیرخانه سازمان مرکزی واقع در کاخ گمرکات مراجعه نمایند.

پیشنهادات واصله در ساعت ۱۰ صبح‌روز ۲۱ر۱۰ر٤۸ دردفتر کمیسیون سازمان مرکزی بازو قرائت خواهدشد . حضور پیشنهاد دهندگان در جلسه مناقصه آزاد و سازمان مرکزی شرکت‌ها در رد یاقبول یك‌ویاکلیه پیشنهادات واصله مختار است . م‌الف ۱۰۳۳۹

سازمان مرکزی شرکت‌ها
۲ـ۱ آ ـ ٦٥۷٤۲

آگهی احضار

به ک۲ بیژن همت پور فرزند نورالله دارنده شناسنامه شماره ٤۳ صادره از تهران متولد ۱۳۲۲ که جمعی نیروی هوائی شاهنشاهی‌بوده است و فعلا مجهول‌المکان میباشد ابلاغ میگردد که باتهام فرار از خدمت در بازپرسی دادگاه عادی نیروی هوائی شاهنشاهی واقع در تهران خیابان فرح‌آباد ژاله تحت بیگرد میباشید لازم است ظرف‌دو ماه از تاریخ انتشار آخرین آگهی خود را به این بازپرسی معرفی نمائید و در صورت عدم حضور و انقضای مهلت مقرره غیابا بپرونده امر رسیدگی و قرار مقتضی‌صادر خواهد شد این آگهی در سه نوبت متوالی در روزنامه رسمی کشور شاهنشاهی و یکی ازجرائد کثیرالانتشار محلی درج میگردد.
بازپرس دادگاه عادی نیروی هوائی م‌الف ۱۰٥٦٥

قابل توجه وارد کنندگان داروهای اختصاصی

برابر قانون مربوط بمقررات امور پزشکی و داروئی بدین وسیله باطلاع موسسات وارد کننده دارو میرساند. در صورتی که پروانه ورود یك یاچند قلم از داروهائی که وارد مینمایند مربوط به قبل از سال ۱۳٤٤ باشدو تقاضای تمدید آن اقلام را بموقع بعمل آورده ولی بعلت نقص پرونده و یاعدم مدارك‌ضروری پروانه آنها تاکنون تجدید نگردیده است باید حداکثر تاپایان دیماه ۱۳٤۸ نسبت به رفع نواقص مربوطه اقدام نمایند.
بدیهی است از اول بهمن ماه ٤۸ نسبت به درخواست ورود داروهائی که پروانه آنها قبل از سال ٤٤صادر گردیده هیچگونه اقدامی بعمل نخواهد‌آمد . م‌الف ۱۰٥٦۹
اداره کل امور دارو

دیدار بادو هنرمند محبوب دختران وپسران‌ایران
سرکار استوار وسرگروهبان
هنرمندان سری برنامه‌های تلویزیونی دختران وپسران خواننده مجله اطلاعات دختران وپسران می‌توانند درروزی‌که موعددیدار بااین دو هنرمند ارزنده می باشد همگی شرکت نمایند . توضیح بیشتر درمجله اطلاعات‌دختران وپسران همین شماره

توجه
بزودی تعمیرگاه مجاز (پژو) مجهزبوسائل اتوماتیك افتتاح واتومبیل شمارا در اسرع وقت تحویل خواهد داد .
آدرس: انتهای خیابان‌شاه سه‌راه رودکی‌ـ
تلفن: ۹٥٦۷۰۸ آ ـ ٦٥۷۱۰

آگهی استخدام رسمی

وزارت کشاورزی طبق مفادلایحه قانونی‌استخدام کشوری ٥۰نفر کارمند از طریق امتحان‌و مسابقه بشرح جدول زیر استخدام میکند.

ردیف	عنوان شغل	حداقل شرایط تحصیل	گروه‌شغلی	تعداد
۱	کارشناس امور آموزش کشاورزی (شامل کارشناس مسئول آموزش سربازان مورد درخواست)	دانشنامه لیسانس یا مهندس کشاورزی و سابقه کافی در رشته مربوط	٦	۸
۲	کارشناس ترویج کشاورزی (شامل مسئول ترویج کشاورزی شهرستان مورد درخواست)	دانشنامه لیسانس یا مهندس در رشته کشاورزی و گذراندن دوره ترویج کشاورزی .	٦	٤۲

داوطلبان میتوانند فرم زیر را تکمیل نموده همراه با دو قطعه عکس ٤×٦ بایست سفارشی حداکثر تاتاریخ ۲٥ر۱۱ر٤۸ به ادرس دفتر آموزش وزارت کشاورزی واقع در میدان کندی ارسال دارند تاریخ و محل امتحان بعدا در همین‌روزنامه آگهی خواهد شد. داوطلبانی که دوره سپاهی ترویج و آبادانی راگذرانده باشند در شرایط مساوی حق‌تقدم خواهند داشت. م‌الف ۱۰٥۸۹

از طرف وزیر کشاورزی

فرم تقاضانامه

نام و نام‌خانوادگی ـ شناسنامه ـ محل‌صدور ـ متولد سال
مدرك تحصیلی ـ رشته تحصیلی ـ وضع خدمت نظام‌وظیفه
داوطلب شغل ـ میباشم
نشانی کامل ـ تلفن
امضاء

۳ـ۱ آ ـ ٦٦۳۳٦

آگهی استخدام

دانشکده صنعتی (پلی‌تکنیك تهران) طبق مفاد لایحه قانونی استخدام‌کشوری تعداد ۱٤ نفرکارشناس ازطریق امتحان ومسابقه بشرح زیر استخدام میکند :

ردیف	عنوان شغل	حداقل شرط تحصیلی	گروه شغلی
۱ـ	کارشناس علوم فیزیکی (شامل کارشناس فیزیك) .	لیسانس‌در رشته فیزیك	٦
۲ـ	مهندس برق (شامل کارشناس فشارقوی‌و کارشناس الکترومغناطیس)	دانشنامه مهندسی در رشته برق	٦
۳ـ	مهندس الکترونیك(شامل کارشناس الکترونیك و کارشناس‌اتوماسیون)	دانشنامه مهندسی در رشته الکترونیك	٦
٤ـ	کارشناس شیمی (شامل کارشناس ازمایشگاه پتروشیمی)	دانشنامه مهندسی در رشته شیمی	٦
٥ـ	مهندس راه‌و ساختمان (شامل کارشناس مقاومت مصالح‌و کارشناس هیدرولیك و سدسازی)	دانشنامه مهندسی در رشته راه و ساختمان	٦
٦ـ	مهندس نساج (شامل کارشناس بافندگی و کارشناس فیزیك نساجی)	دانشنامه مهندسی در رشته نساجی	٦
۷ـ	مهندس مکانیك (شامل کارشناس آزمایشگاه تئوری ماشین و کارشناس ماشینهای آبی ، مکانیك)	دانشنامه مهندسی در رشته مکانیك	٦

تعداد افراد مورد نیاز بترتیب ردیف :۱ـ یکنفر ،۲ـ دونفر ۳ـ سه‌نفر ، ٤ـ یکنفر ، ٥ـ سه‌نفر ، ٦ـ دونفر ، ۷ـ دونفر .
توضیح : ۱ـ داوطلبانی که مدارك تحصیلی بالاتر از لیسانس‌داشته باشند نسبت بسایرین حق تقدم دارند .
۲ـ داوطلبان باید حداقل سابقه دوسال تدریس در یکی از موسسات آموزش‌عالی‌درزشته‌ای که داوطلب‌استخدام‌میباشد‌داشته‌باشند
داوطلبان واجدشرایط میتوانند فرم ذیل راتکمیل کرده‌و همراه‌با دو قطعه عکس‌و فتوکپی مدرك تحصیلی و گواهی تخصصی تااخر وقت‌اداری روز ۲٥ر۱۰ر٤۸ وسیله پست سفارشی بنشانی : تهران ـ خیابان شیراز ـ دفتر کارگزینی دانشکده صنعتی (پلی‌تکنیك تهران) ارسال دارند.

اینجانب ـ نام خانوادگی ـ نام پدر ـ شماره شناسنامه
متولد ـ محل صدور ـ مدرك تحصیلی ـ وضع خدمت وظیفه
داوطلب شغل ـ میباشم .
نشانی کامل : ـ تلفن ـ امضاء

۳ـ۱ آ ـ ٦۳۹٤٤ دانشکده صنعتی (پلی تکنیك تهران)

اطلاعیه

بمنظور آشنائی بیشتر با تحقیقاتی که در حال حاضر در مورد علوم غذائی و بیماریهای ناشی از سوء تغذیه در منطقه خاورمیانه در جریان است ، دانشکده های پزشکی و کشاورزی دانشگاه پهلوی سمپوزیومی از تاریخ ۷ تا ۱۰ اردیبهشت ماه ۱۳٤۹ در شیراز ترتیب خواهند داد .
مطالبی که در این سمپوزیوم مورد بررسی قرار خواهد گرفت آخرین اطلاعات و تحقیقاتی است که در موضوعات ذیل بوسیله افراد انجاه و یا جمع آوری شده باشد :
۱ـروش های جدید تولید و حفاظت مواد غذائی در خاورمیانه.
۲ـ اثرات کنسرواسیون و نگهداری روی ارزش غذائی مواد مختلف .
۳ـ قابلیت جذب مواد غذائی و استفاده بدن از آنها و اثرات ناشی از نقص جذب آنها .
٤ـ تغذیه و رشد در خاورمیانه.
٥ـ امنیت املاك ویتامینها و پروتئین ها در تغذیه .
چون دانشمندان کشور های مختلف باین سمپوزیوم دعوت خواهند شد لذاسخنرانیها بزبان انگلیسی ایراد خواهد شد .
از کلیه علاقمندانی که مایل بایراد سخنرانی و یا شرکت در سمپوزیوم بزبور میباشند دعوت میشود که متن کامل سخنرانی و یا علاقه به شرکت خود را حداکثر تا اول بهمن ماه۱۳٤۸به آدرس زیر ارسال فرمایند
دکتر حسینعلی رونقی ، دانشکده پزشکی ،دانشگاه پهلوی شیراز . آ ـ ٦۰۹۷۸

پایان بادجنبش های بزرگ!

تغییراتی که در پاریس و بن روی داد زمینه را برای آب کردن «یخهای بحران» فراهم ساخت

از : کوموند ترجمه : علی بهارلو

مسائل روز و همسران جهان

سال ۱۹۶۹ که‌برای نخستین بار شاهدپیاده شدن انسان در کره ماه بودازبسیاری جهت‌پیام‌آور حوادثی بود که‌در ده سال آینده در جهان روی خواهد داد.دراین‌سال در سه کشور بزرگ غربی دولتهائی که از مدتهابا بل برسر کار بودند تغییر یافتند.

درایالات متحده‌ریچارد نیکسون باقدامائی که بعمل‌می آورد نشان میدهد که‌مصمم‌است سیاست خود را در رهائی امریکا از زیر بار تعهداتی که‌روسای جمهوری‌پیشین این کشوردرویتنام‌بعهده گرفته‌اند بمورداجرا در آورد.

درفرانسه کناره گیری ناگهانی ژنرال‌دوگل‌ازمقام‌ریاست جمهوری میدان‌رابرای «نودوگلیسم» که قضایا را بیشتر از جنبه عملی‌مورد توجه‌قرارمیدهد‌بازگذاشت.این‌عده دست‌کم تاهفت سال دیگر زمام امور را بدست‌خواهند داشت و بالاخره در بن نخستین صدراعظم سوسیال دموکرات پس از جنگ جهانی دوم قدرت را بدست‌گرفت و باقداماتی در جهت‌نزدیکی‌به‌شرق دست‌زده‌است که‌از هم‌اکنون نمی توان نتیجه آن را پیش بینی کرد.

تغییراتی که در پاریس‌و بن در دستگاه دولتی به عمل آمدزمینه رابرای«آب کردن‌یخهای بحران» در اروپافراهم ساخت که ملاقات سران شش کشور عضو بازار مشترک اروپا در شهر لاهه«سمبول» آن بشمار میرود.

* در پراگ

امادرسال گذشته بر خلاف‌غرب در شرق تغییرات مهمی روی نداد وباوجود مشکلاتی که شوروی در داخل مرز های خود با آن‌روبرو بود صحنه‌سیاسی برای این کشور بیش از پیش مساعد گردید.

بحران چکسلواکی ورق خوردو دربراک محافظه کاران در سایه قدرت«هوزاک»پیروزشدند وتشکیل کنفرانس جهانی نهضت کمونیستی در مسکولیز تاحدی‌به‌بحران‌موجود دراردوگاه کمونیستی‌پایان داد.

* سه کنفرانس

چین که به‌انقلاب فرهنگی خود پایان داده‌و توانست کنگره خود رادرسال گذشته تشکیل دهد اکنون تنهامسئله مهمی است که‌در برابر کرملین قرار دارد . پس‌از نبرد «اوسوری» به‌نظر میرسید که‌وقوع جنگ بین دوغول بزرگ کمونیستی اجتناب ناپذیراست . معذلک تثبیت اوضاع در غرب ونخستین نتایج تقویت استراتژیکی که‌درسال های اخیر ادامه‌داشت سبب شد که شوروی از یک‌دوران بی تحرکی خارج شده‌و در سه کنفرانس مهم شرکت کند .

یکی‌از این کنفرانس ها که هنوز در باره آن مطلب مهمی فاش نشده مذاکراتی است که در یکن بین نمایندگان شوروی‌وچین کمونیست‌آغازشده‌است و دردومین کنفرانس مهم نمایندگان‌امریکا و شوروی برای محدودکردن سلاح های استراتژیکی در شهر هلسینکی سرمیک‌میزقرار گرفتند وبالاخره سومین کنفرانس‌مذاکراتی است‌که بین دولت جدید آلمان غربی‌وشوروی آغاز شده‌است .

امادرحالی که کشور های‌توسعه یافته در راه همکاری‌گام برمیدارند در «جهان‌سوم» که هنوز هم‌میدان رقابت‌دولتهای بزرگ‌راتشکیل‌میدهد نبرد های محلی‌ادامه دارد.

جنگهائی که از آنها کمترسخنی بمیان می‌آید مانندجنگ بیافرا از لحاظ تلفاتی که به طرفین وارد میشود دست‌کمی از جنگهای‌دیگر ندارند.

درویتنام تخلیه تدریجی‌نیروهای امریکاشان میدهدسیاستی که پرزیدنت‌جانسون از سال ۱۹٦۸ در مورد «محدودکردن» دامنه‌جنگ پی‌ریزی کرده‌است بمورد اجرا گذاشته میشود . ولی معلوم‌نیست که‌سیاست «ویتنامی» کردن‌جنگ سرانجام به صلح نیز منجرخواهد شدیانه.

* خاورمیانه

در خاور میانه‌بیش از پیش بر وخامت بحران افزوده شده‌و کشور هائی نظیرلبنان را که کوشش می کردحدود را ازبحران‌دورنگهدارند، دربرگرفته‌است.

دولتهای بزرگ که خطر توسعه دامنه‌جنگ آنها راوادار کردبه طور دوجانبه یاجهار جانبه بایکدیگر به‌گفتگو بپردازندظاهرابدون آنکه نتیجه‌ای بدست‌بیاورند ناچار خواهندشد از تلاشهای خود دست بردارند.

ضمنا در سال گذشته«خولهای مقدسی »که به گذشته تعلق داشتند،چون دوگل و هوشی مین صحنه‌سیاست را ترک گفتند .تنها مائوتسه‌تونگ هنوز «جذبه»خودرا حفظ کرده‌است‌ولی بطور کلی‌فعلا دیگر باد جنبش های بزرگ ازهیچ سونمی‌وزد.

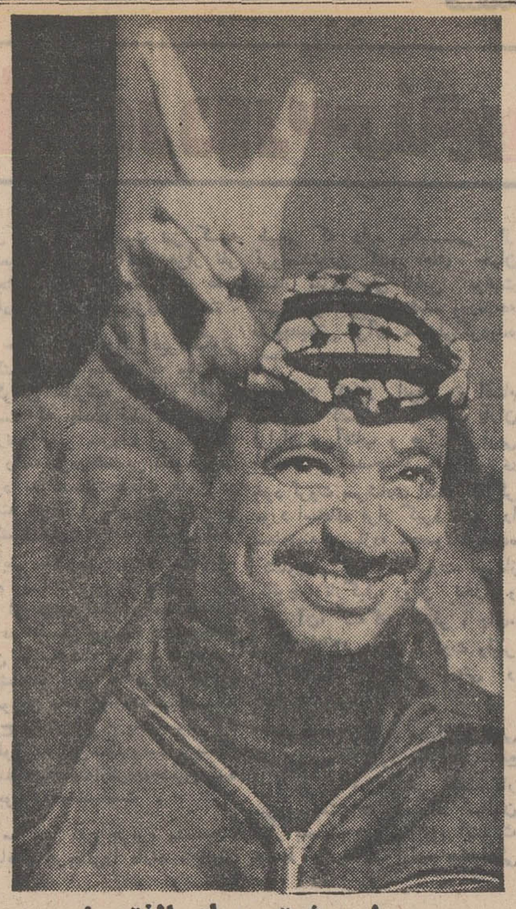

پول بیشتر برای الفتح !

یاسرعرفات رهبر سازمان نظامی الفتح هرروز قدرت تازه‌ای درخاورمیانه عربی کسب می کند.

یاسرعرفات مرتبا درحال سفر به پایتخت کشور- های عربی است تادول عربی را مجبور کند پول‌بیشتری برای حفظ کماندو های الفتح باو بدهند . او بیش از هرزهبر عربی بااسرائیل خصومت دارد و معتقد است هرگز نباید سخن از مذاکرات صلح بااسرائیل بمیان آورد . دراین عکس یاسرعرفات درحالی که انگشتانش‌را بعنوان پیروزی بلند کرده است دیده میشود.

عکس از پاری‌ماچ

از : هرالدتریبون
نوشته : سالزبرگر

نویسنده : آرت‌بوخوالد مترجم : پرویزایرانزاد

قرص‌های ضدآبستنی...!

یکی از مشکلات عمده‌ای که در دهه ۱۹۷۰ باآن‌روبرو هستیم اینست که در این‌سال های پر آشوب آن قدر کامپیوتر (ماشین های مغز الکترونیکی) در جهان ساخته و پرداخته خواهد شد که مسئله فراهم کردن «خوراك اطلاعاتی» برای این حضرات «ماشین های آدم نما» از اهم مشکلات جلوه خواهد کرد.

پروفسور «هنریش ابل‌بام» رئیس سازمان مرکز عدم گسترش کامپیوتر در«جرج- باتوم» اخیرا اشاره‌ای به‌این مشکل و «بحرانی که‌نزدیك میشود» کرد و گفت : تادیر نشده باید کاری کنیم که‌این اعجوبه های قرن بیستم در سراسر دهه ۱۹۷۰ «خوراك اطلاعاتی» برای نشخوارکردن داشته باشند وگرنه کارهمه ما ساخته است .

دریکی از دیدار های‌اخیر، پروفسور در حالیکه هاله‌ای از افسردگی‌چهره چروکیده‌اش را در برگرفته بود آه‌سردی کشید و گفت :

- عجیب و حیرت‌آوراست. ما تا این اواخر نمی‌دانستیم که این ماشین ها با چه‌حرص وولعی اطلاعات داده شده را می‌بلعند . اگر آمار و ارقام موجود صحیح و شسته رفته باشد کلیه اطلاعات ریز و درشت در همه عالم تا ژانویه ۱۹۷٦ بوسیله کامپیوتر ها بلعیده خواهد شد و یك‌قحط و غلای عظیم بوجود خواهد آمد . چه بسا این قحط وغلای خانمان برانداز به سراسردنیا حتی اقصی نقاط نیز گسترش پیدا کند .

گفتم :

- پروفسور ، یعنی‌میگوئید وضع وخیمی در پیش است ؟

پروفسور جواب گفت :

- بلی ، درست فهمیده‌ای وخیم ، خیلی هم وخیم .بشر بدست خود هیولائی برای‌خود خلق کرده است . بشر فراموشکار وقتی سر گرم خلق این غول بی‌شاخ و دم بود فکر اینرا نکرد که امکان هست روزی اطلاعات و ارقام موجود روی زمین تمام شودو این غول های بی‌شاخ و دم گرسنه بمانند و بجان خالق خود بیفتند .

علاوه براین ، میزان زاد- وولد این ماشین های آدم نما هرسال ۳۰ درصد افزایش می‌یابد . پیش‌بینی میشود که اگر قتل عام در دنیا قدغن شود ممکن است بزودی ۳۰،۰۰۰،۰۰۰ از این‌هیولاها را داشته باشیم و درآینده از این رقم نیز تجاوز کنیم .

گفتم :

- پروفسور ، شما لرزه بر اندام آدم میاندازید .

- پروفسور پاسخداد :

- ترس هم دارد فرزندم. نسل جدید ماشین های مغز الکترونی بمراتب وحشتناکتر از نسل قدیم این ماشین- هاست . ماشین های نسل جدید از بیکار و بی مصرف ماندن سربازخواهند زد واین مستمسك را که دیگر چیزی برای حساب تجزیه وارزیابی نیست نخواهند پذیرفت‌وخدای تعالی خود داند و بس که چه فاجعه‌ای بوقوع خواهد پیوست .

گفتم :

- پروفسور راه حلی هم هست ؟

گفت :

- منابع جدید اطلاعاتی باید پیدا شود . دولت هاباید توسعه یابند و مطالعات و بررسی هائی جامع بعمل آید تا استعداد های کامپیوتر بکار گرفته شود .دانشمندان و گارشناسان بجای اینکه مشکلاتشان را با کامپیوتر ها حل کنند بایداهتمام‌ورزند تا مشکلات ماشین های مغز الکترونیکی راازمیان‌بردارند.

گفتم :

- آیا دانشمندان میتوانند عطای این مخلوق بشر خالق را به لقایش به‌بخشند و از شرش آسوده شوند ؟

پروفسور سر به علامت تحسر تکان داد :

- جامعه دانشمندان کامپیوتر را اختراع کرد و حال دندش نرم ، خود باید قوت لایموتش را هم فراهم کند . با اینکه قصد ندارم تخم اضطراب در دلها بکارم لیکن روزی را پیش‌بینی میکنم که میلیونها کامپیوتر برسر یك‌لقمه‌غذای اطلاعاتی، چون گرسنگان بیافرا بجان‌هم‌افتند ومحشری برپا کنند که آن سرش‌ناپیدا بود .

گفتم :

- پروفسور بنظر شما ، فی‌المثل، دولت ممالك‌متحده امریکا بموقع خواهد توانست جلو این خشکسالی اطلاعاتی را بگیرد ؟

پروفسور جواب داد :

- اگرقرطاس بازی ادارات رخصت دهد ، پروگرامی داریم که ساعت کارکامپیوتر ها را به۸ساعت‌در روز تقلیل دهیم و اضافه‌کاری راهم‌قدغن کنیم .

همچنین قصد داریم‌ازدولت بخواهیم که بودجه «سازمان های تهیه اطلاعات» را بمبلغ ۵۰ میلیون دلار تامین کند.

در اینصورت است که ما خواهیم توانست قوت و غذای کامپیوتر هاو خانواده آنهارا دست کم به مدت سه ماه در سال تامین کنیم . مالا اینکه یك برنامه کنترل موالید در باره این کامپیوتر ها نیز داریم . همچنین در نظرداریم درآینده طی موقعیت های مناسب مثلا یك تکه اطلاعات قلابی توی گلوی کامپیوتر فروکنیم بدینترتیب‌این‌ماشین های مغز الکترونیکی که با دروغ و دغل چون آدمیان عادت و آشنائی‌ندارندآنچنان از این مسئله‌ناراحت‌وعصبانی شوند که برای ابد از کار بیفتند و بقول ما به اعتصاب مادام‌العمر دست بزنند .

گفتم :

- قرص های ضد آبستنی را برای کامپیوتر ها تجویز می کنید ؟

پروفسور «اپل‌بام» گفت :

- این در صورتی است که کامپیوتر واتیکان نخست خود از قرص های ضد آبستنی دانه‌ای میل کند بعد دیگر کامپیوتر ها را برکت‌دهد!..

گفتم :

۸- دنیا دردهسالی که‌گذشت

۱۹٦۰-۱۹۷۰

جرج والاس

۱۸- جورج والاس‌فرماندار معروف ضد سیاهپوست از چهره های خبرساز دهه۱۹٦۰ بود . وی در سال ۱۹٦٤ کاندیدای ریاست جمهوری آمریکا شداماشکست خورد. شعار وی این بود : بخاطر آمریکا بپا خیزید .»

شهرت گلدواتر

۱۹- باری گلدواتر در انتخابات ۱۹٦٤ خود رانامزد حزب جمهوریخواه اعلام‌کرد و در برابر جانسن نامزددیگر دموکراتها قرار گرفت . اما از جانسن شکست خورد و از عالم‌سیاست ، کناره گرفت. گلدواتر به داشتن تمایلات افراطی جنگ‌طلبانه شهرت یافت .

تحولات تازه سیاسی درخاورمیانه

سیاست مشکوك امریکا ،شوروی و فرانسه در خاورمیانه عربی

تصویر جنك فلسطین بین لیرو های عرب‌و یهودی پس‌ازروی کارآمدن دولت اسرائیل در ۱۹٤۸ تابحال تغییری نکرده ولی چهار چوب آن به دفعات متعدد شدیدا تحول یافته است .

هنگامی که نخستین دور جنك با اسرائیل آغاز شد ، هم‌امریکا و هم شوروی ازتولد چنین کشوری پشتیبانی کردند . برخی سلاح های مورد استفاده اسرائیلی ها از چکسلواکی وارد میشد که درآن زمان ازاقمار شوروی نبود ، بلکه تحت‌نفوذ مسکو قرار داشت .

درسال ۱۹۵۰ موقعی که منافع منطقه‌ای شوروی گسترش یافت ، ایالات متحده امریکا ، بریتانیا و فرانسه به یکدیگر ملحق شدند تاموازنه سلاحها رادرخاورمیانه برقرار کنند. دومین‌چهار- چوب جنك اعراب-یهود در ۱۹۵٦زمانی که بریتانیا و فرانسه از تجاوز اسرائیل به سوئز پشتیبانی کردند ناگهان درهم شکست ولی باحمایت واشنگتن و مسکو اسرائیل مجبور به عقب‌نشینی شد .

معذلك قدرتهای بزرگ مجددا در روابط خود تجدید نظر کردندو به‌چهار- چوب دوم بازگشتند . سه کشور ضامن غربی به توافق رسیدند که برغم تخلف بریتانیا و فرانسه در ۱۹۵٦ موافقت‌نامه ۱۹۵۰ را محترم شمارند .

* تجدید نفوذ

بهرحال مسکو روابط دوستانه خود را بااسرائیل قطع کرد و بافروش‌مقدار زیادی اسلحه به مصر حامی اعراب‌شد. این تصمیم برای آن بود که ادعاهای قرن ۱۹ شوروی مجددا احیاء شود واین کشور بتواند درمیان‌دنیای عرب‌ومدیترانه شرقی نفوذی کسب کند .

درنتیجه تشویق و پشتیبانی شوروی سومین دوره جنك در ۱۹٦۷ آغاز شد که بایپروزی اسرائیل خاتمه یافت ولی چند روزقبل ازآن باردیگر تغییری درسیاست دولت فرانسه بوجود آمد و این کشور ازیك سیاست طرفدار اسرائیل به روش پشتیبانی از اعراب گرائید .

درحال حاضر اوضاع بدین گونه است که ایالات متحده و بریتانیا (با اشتیاقی کمتر) از اسرائیل و شوروی و فرانسه (باتمایلی اندکی کمتر) از اعراب پشتیبانی می کنند .

درچنین شرایطی گفتگو های چهار کشور و دومافوق قدرت به نتیجه‌ای در برقراری صلح نرسیده است . شوروی مشغول احیای زرادخانه اعراب است و امریکا به اسرائیل خاطرنشان کرده که می تواند روی سلاح های سنگین امریکا حساب کند ولی فرانسه صدور اسلحه‌به اسرائیل را بطور کلی کنار گذاشته است .

* حمایت امریکا،

از زمانی که اسلحه شوروی‌و تکنیسین های این کشور دراختیار اعراب قرار گرفته است‌آنها بالحنی جنگجوتر سخن میگویند درحالی که اسرائیل کوشش میکند باحملات نظامی مواضع نیرومند اعراب رادرهم‌کوبد و این بیشتر ناشی‌از حمایت سیاسی و نظامی امریکا است . این وضع که نه‌نشانی از صلح دارد و نه از جنك ، ثابت می کرد که اعراب مشغول جمع‌آوری قوا برای دست زدن‌به تعرضه‌ای‌دیگر هستند حال‌آنکه اسرائیل معتقد است درچهارمین دور جنك مغلوب نخواهد شد .

درهرصورت، ماه گذشته این چهار- چوب مجددا تغییر کرد . واشنگتن از نظرات قبلی خود درمورد عهدنامه صلح عدول کرد و طرح های جدیدی ارائه کرد که درآنها حمایت کمتری ازسیاست اسرائیل به چشم می خورد . ضمنا مسکو نیز اعراب را دلالت کرد که راه حل سیاسی رابرگزینند .

این تحول سیاسی حتی از ناحیه فرانسه نیز بچشم خورد . رهبران این کشور که برای فروش اسلحه به لیبی بارژیم جدید این کشور وارد مذاکره شدند بناگاه باحادثه روبرو شدند پنج ناوچه روبرو شدند . حادثه‌ای که برخی از رهبران عرب آنرا نشانه‌ای از تغییر خط‌مشی‌فرانسه درخاورمیانه‌عربی‌دانستند. حال‌آنکه چنین گفته هائی بشدت از طرف پاریس تکذیب شد .

رهبران عرب بایکدیگر اختلاف‌عقیده پیداکرده‌اند و اسرائیل بااستفاده از فرصت مشغول فعالیت های وسیعی علیه آنها شده است . نتیجه خالص این وضع‌گرایش مصر و اردن بسوی‌امضاء عهدنامه‌ای بااسرائیل است - یعنی راهی مطابق تمایل واشنگتن و مسکو .

درحال حاضر ناصر مشغول گفتگو باسودان‌و لیبی یعنی همسایه های‌افریقائی خود است و این دو کشور قول کمك داده‌اند . اگر سرانجام راه حلی‌برای مساله فلسطین پیدا شود نظر مصر از جانب‌آسیای غربی به آفریقای شمالی معطوف خواهد شد و این مکانی است که منافع مصر ، قبل از آن که‌بریتانیا توجه‌این کشور رااز سودان‌به خاورمیانه عربی معطوف کند ، درآنجا وجودداشته و دارد .

اکنون برای بررسی اثر مشهود سیاست جدید امریکا در منطقه عربی خاورمیانه بسیار زود است و برای سیاست جدید مشکوك شوروی و دوتر جدید فرانسه نیز.

آنچه مشهود است اینکه وحدت اعراب ازبین رفته استو این خواهمیتی بسیار در آینده اوضاع منطقه عربی خاورمیانه دارد .

عبور از پنج قاره

عملیات نجات

دراین‌تصاویر عملیات نجات‌فضا نوردان درآینده نشان داده شده است.

۱)هفده ماه است‌که ایستگاه‌فضائی‌دایکس «۲۷» در مدار کره زمین شروع‌به‌کار کرده‌است . پنجاه‌ستاره‌شناس‌و فضانوردپیوسته در آن کار می کنند و درمواقع معینی عده‌دیگری جای آنها رامی گیرند.ناگهان فاجعه‌ای روی می‌دهدو بارانی از سنگهای آسمانی باریدن می گیرد . بیدرنك‌سر- نشینان ایستگاه مداری‌اعلام خطر میکنند.

۲) -سه فضانورد بیدرنك‌سوار قایق نجات سه نفره «موز ۳ »می شوندویکی از آنها در قایق‌نجات انفرادی جای می گیرد.

۳)- گلوله های منفجره «موز ۳»را از بدنه ایستگاه‌فضائی‌جدا می‌کندوچهارمی‌خودرابرای نجات انفرادی آماده می نماید.

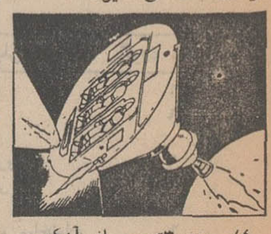

٤)- مور «۳» پس از آنکه به سرعت بوسیله‌موتور های‌مخصوص خودرا از ایستگاه فضائی دور کرد در نقطه‌ای ثابت می ماندو موشك قایقی راروشن می کند.

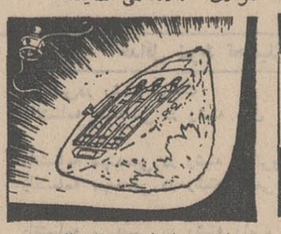

۵)-سه فضانورد موشك ترمز کننده را از «موز ۳» جدا می کنند که مستقیماوارد اتمسفرمی شود.

٦)- وقتی که «قایق» نجات به طبقات پائین اتمسفر رسیدسر - نشینان آن چتر ها را باز می - کنند.

۷) - چهارمین فضانورد نیز با قایق‌انفرادی خود «موز » ایستگاه مداری راترك می کند. پس ازآن قایق راکه‌فرمان را در دست‌دارد بحرکت‌درآورده و موشك راروشن میکند.

۸) - پس از آن می‌تواندموشك را از قایق‌جدا کرده و با استفاده از «سپرحامی »که‌ازماده مخصوص ساخته شده‌است‌بزمین‌باز گردد .

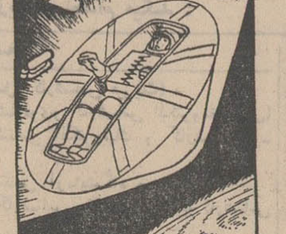

۹)- بمحض آنکه قایق نجات در اقیانوس فرودآمد شبکه مخصوص پیداکردن محل فرود آمدن سفینه هاجای آنرا بدقت تعیین می کندو کشتی های نجات سرنشین «قایق‌فضائی »رانجات می دهند.

لحظه‌فاجعه در کیهان

بهنگام فاجعه در کیهان فضانوردان چگونه نجات‌میابند؟

دراین هنگام که کارشناسان امریکائی مقدمات‌پرتاب‌سفینه «آپولو ۱۳»رابه‌کره ماه‌فراهم میکنند مسئله نجات فضا - نوردان درمواقع خطر بیش‌از هر وقت دیگر فکر مقامات فضائی امریکارا بخودمشغول داشته است .

هیجان و نگرانی شدیدی که بلافاصله پس از پرتاب سفینه آپولو۱۳ بوسیله‌موشك عظیم‌ساتورن۵درمیان‌مسئولین سازمان «ناسا» بوجود آمد مسئله جلوگیری از خطراتی که پرواز سفینه های کیهان نورد جان‌فضانوردان‌را تهدید میکند بیش‌از پیش‌مورد توجه قرار گرفت .

تاریخ فضانوردی که با پرواز «اسپوتنیك۱» شوروی آغاز شده‌وبمرحله پیاده‌شدن در کره‌ماه رسیده است‌نشان میدهد که خطراصلی پرواز درزمین قرار دارد .«ولادیمیر کماروف برائربرخورد سفینه «سایوز ۱» بزمین جان سپر- نخستین سرنشینان سفینه «آپولو» نیز درروی زمین در داخل کابین خود سوختند عده دیگری ازفضانوردان نیز هنگام انجام وظیفه در زمین زندگی را بدرود گفته‌اند

ولی درمورد هرپرواز سفینه های سرنشین‌دار سیصد هزار نفر مراقب امنیت جان سر- نشینان آن بوده‌اند . سیصد هزار نفر نیز در ساختمان وسائل و دستگاه هائی که فضانوردان‌را بفضا میبرند‌حد- اکثر تلاش و مراقبت خود را بعمل آورده‌اند .

* فاجعه کیهانی

درست است که نخستین اتومبیل ها و اولین هواپیماها تلفاتی ببار نیاورده‌اند . ولی متاسفانه بطور قطع نمیتوان گفت که سفینه های فضائی سرانجام‌فاجعه‌ای ببارنخواهند آورد وروزی خواهد رسید که سراسر جهانیان بدون آنکه از دستشان کاری‌برآید شاهد یك فاجعه کیهانی خواهند بود. علت این فاجعه هرچه باشددر هرحال وسائلی در دست نیست که بتوان به وسیله آنهایکمك فضانوردان گمشده شتافت زیرا مسئله نجات فضانوردان هنوز حل نشده است واین کار ساده‌ای نیست .

خطری که‌درراه فضانوردان قراردارد بسیار زیاد است . برخورد سفینه یك سنك آسمانی ، سرگردانی درفضا ایجاد انفجار درداخل سفینه‌و یاسقوط یك کره دیگر از جمله این خطرات است .

درهر مورد حادثه آنقدر بسرعت صورت میگیرد که کارشناسان فضائی نمیتوانند کوچکترین کمکی به‌سر نشینان سفینه‌ای که دچار حادثه شده‌اند برسانند .

بتدریج که‌بشر به‌شرایط فضا آشنامیشوداعتمادبیشتری به‌محیط پیدا میکندو این کار رااز ترك کردن لباس فضائی خود برای لحظه کوتاهی آغاز کرده استودرآینده‌مسافران فضا خواهندتوانست بابیرا‌هن آستین کوتاه‌به‌سفر خودادامه دهند وسرنشینان سفینه های آپولو بعدی در داخل وسائط نقلیه مخصوصی که با خودبه کره ماه می‌برند بدون لباس مخصوص ماه به عملیات اکتشافی خواهند پرداخت .

* احتمال

سفینه های آپولو طوری ساخته شده‌اند که بتوانند‌در برابر سنك های آسمانی که به‌سطح کره ماه برخوردمی- کنند مقاومت نمایندولی اگر سنگی باندازه یك خاکستر سیگار بطور عمودی به‌جدار سفینه برخورد کند آن را سوراخ می‌کند واحتمال این پیش‌آمد یك‌در ۱۲۳۰ است ولی اگر سنك آسمانی پس از سوراخ کردن بدنه سفینه به‌لباس یکی از فضا نوردان برخورد کند واین فضانورد خلبان «مدول فرماندهی» باشد که درانتظاربازگشت‌همکاران خود درمدار کره ماه گردش میکند چه‌حادثه‌ای‌روی‌خواهد داد ؟اگر سنك آسمانی‌قسمتی از دستگاه های‌اصلی رانابود کند چه‌وضعی پیش خواهد آمد ؟

شك نیست فضانوردان خود به خطری که آنها را تهدید می کند آگاهی‌دارندبنابراین مسئله نجات فضانوردان قبل ازپرتاب سفینه از خود زمین آغاز میشود و کارشناسان نهایت کوشش خودرا بعمل می‌آورندتاخطرات موجودرابه حداقل کاهش دهند .

حادثه تاسف‌انگیزی که روز ۲۷ ژانویه ۱۹٦۷ در کیپ کندی روی‌داد وبه قیمت از دست رفتن « جان گریسام » و«ایت» و «راجرشافی» تمام شد سبب گردید که کار - شناسان امریکائی درساختن سفینه های آپولوتجدید نظر اساسی‌بعمل آورند .

* زره پوش

علاوه براقدامات احتیاطی فوق‌العاده ای که درساختمان سفینه ها ولباسهای فضائی بعمل می‌آیدسیستم‌های‌مختلفی نیز برای نجات فضانوردان از حوادثی که درروی زمین رخ میدهد از قبیل آتش سوزی‌و یا انفجاردر نظر گرفته شده است .

علاوه‌براین مرکز فضائی کیپ‌کندی‌وسایط نقلیه‌زره- پوشی‌دراختیار دارد که با استفاده از آنها مامورین آتش‌نشانی می تواند با لباس های مخصوص ضدحریق‌خود را به وسط میدان آتش قطع‌محکوم خواهند شد. در حال حاضر یك سفینه« لم » نمی‌تواند بیش‌از ٤۸ ساعت در کره ماه توقف کند.فضا - نوردان همیشه در سپیده دم ماه در آنجا پیاده می‌شوند و هرقدر آفتاب که‌بالا می‌آید درجه حرارت بهمان‌نسبت‌روبه افزایش میرود و همین علت سبب شده که « ناسا »عجالتا ایجاد ایستگاههای فضائی را درمدار ماه به ساختن‌پایگاه های موقت در کره ماه‌ترجیح دهد .

درسفینه های «لم» آپولو های ۱٦و ۲۰ وسائلی فراهم شده است که فضانوردان بتوانند از ۷۲ساعت تا ۸۰ ساعت‌در کره ماه توقف کنند ولی‌باز هم این‌حداکثر مدت توقف در ماه خواهد شد .

باین ترتیب اگر سفینه‌ای برای‌نجات فضانوردان اززمین عازم کره ماه بشود نتیجه‌ای بدست نخواهد آورد .

میزپرنده

برای نجات سرنشینان سفینه ها از کره ماه کارشناسان امریکا دوسیستم مخصوص‌در نظر گرفته‌اند نخستین سیستم عبارت از یك سکوی کوچك از نوع « میز پرنده» می‌باشد که سازمان ملی فضائی امریکا ساختن آن‌را به کارخانه های آن کشور سفارش داده است .

این «میز پرنده » که‌فضا- نوردان آن‌را با سفینه «لم» به کره ماه میبرندمی توانند آنقدر سرنشینان «لم» را از سطح‌ماه بالا ببرد که سفینه مادر به نجات آنها بیایدواین ارتفاع بانزده کیلومتری‌است که تاکنون دوسفینه آپولودر این‌ارتفاع برفراز ماه پرواز کرده‌اند .

سیستم دیگر که انفرادی است عبارت از یك «صندلی» پرنده یا «کمربندموشکی » است‌که فضانوردان می - توانند هریك‌به‌تنهائی بااستفاده از آن‌خود رابارتفاع پانزده کیلومتری رسانیده وبه‌کابین مادر ملحق شوند .

یك‌نوع وسیله دیگر نیز برای‌نجات فضانوردان درنظر گرفته شده‌است که‌درحقیقت حکم یك‌قایق نجات فضائی را دارد .

یك‌نوع ازاین قایق های نجات نیزانفرادی است‌و نوع دیگرمی تواند سه نفررا با خود حمل کند .

مسابقات بسکتبال قهرمانی دستجات آزاد بانوان تهران

پدیده‌ای که نمایشگر تحول باشد، در بسکتبال بانوان بوجود نیامده

ازچند باشگاه علاقمند و آشنا که بگذریم در سایر باشگاههای تهران ورزش بانوان فراموش شده

در ورزش ، کمیت یک اصل کلی است ، اصلی که در سایه‌آن‌میتوان قدرت پیدا کرد و به اوج رسید ، ولی در ورزش بانوان ، ما فاقدآن هستیم !

بیژن رفیعی

شنبه شب در دنباله مسابقات بسکتبال قهرمانی دستجات آزاد بانوان تهران ، پاس با پیروزی ۱۴-۷۴ مقابل جوانان آرارات ، پرثمرترین بازی‌برگزاری‌طول۹ دیدار را بنمایش گذارد و این در حالی بدست آمد که در پایان نیمه‌نخست امتیاز ها ۱۰-۳۲ بود ، به این ترتیب در وقت دوم پاس در برابر ۴۰ امتیاز بدست آورده تنها ۴ امتیاز بحریف داده است ! بررسی روی این نتیجه و سایر بازیهای‌انجام شده که کم و بیش تا همین حدود اختلاف دارند ، بازگوی این‌واقعیت است که در ورزش بانوان ما طول چند سال گذشته پدیده‌تازه‌ای‌بوجود نیامده و همه هستی همچنان روی چهره‌های آشنای گذشته شکل میگیرد .

* جابجا شدن مهره‌ها

جابجاشدن مهره‌ها و بخدمت گرفتن چهره های خوب و تازه‌شکل گرفته شهرستانی چیزیست که در ورزش بانوان باشگاههای تهران دگرگونی بوجود میاورد ، درغیراین صورت همچنان عنوانها برای‌صاحبان آنها ثابت و در امان خواهدبود .

به تیمهای حاضر در این دوره مسابقات نگاه میکنیم ، دوازده‌تیم در سه گروه چهار تیمی بطوردوره‌ای بازیهای مقدماتی را برگزار میکنند، ولی در این‌میان همه‌چیز تحت‌تاثیر همان تیمهای صاحب نام گذشته می باشد ، چه از لحاظ کمیت وچه از لحاظ کیفیت .

هشت تیم از این جمع ازچهار باشگاه شرکت کرده‌اند وچهار تیم باقی مانده هیچ جائی در جمع سایرین ندارند ، تیم آریا فقط با نام شرکت کرد. به این ترتیب که بعد از مراسم قرعه‌کشی در اولین بازی مقابل پاس حاضر نشد و طبیعی است که در دیدار بعد نیز حذف خواهد شد .

حکومت باحاکمین گذشته

تیمی که با نام دبیرستان رضا-شاه‌کبیر بمیدان آمد ، از یک مشت چهره های مبتدی و نا آشنا ترکیب یافته که حتی نمی تواند در سطح یک تیم متوسط‌دبیرستانی باشد ، به این ترتیب تنها دو تیم پیکان و دخانیات ، خارج از عوامل چهار تیم سرشناس تهران بمسابقات قدم گذارده‌اند که از این دو یکی میتواند در دورنهائی باشد ، ولی شانسی در سرنوشت عنوانهای اول تا چهارم نخواهد داشت .

با قبول این واقعیت میپذیریم که هنوز حکومت در ورزش بانوان با همان چهره‌های آشنای گذشته است ، بدون آنکه نورسیده‌ها قادر باشند موقعیت آنها رابخطر بیاندازند ، این اصل کلی چه در سرنوشت تیمهای باشگاهی ، چه در سرنوشت تیم ملی ثابت میباشد ، مگر اینکه در کادر ملی باز هم خودرا فریب بدهیم و بخواهیم با تدارک یک تیم جوان اسمی ! چند چهره شایسته راکنار بگذاریم .

مسئله جوانگرائی در ورزش‌اصل تردید ناپذیر است که ضامن‌بقای ورزش هر کشور در اوج میباشد ، ولی قبل از آنکه پیراهن ملی تن چهره های جوان کنیم باید عواملی بوجود آوریم که درپناه‌آن‌شایستگی ولیاقت تصاحب پیراهن ملی را داشته باشند ، در غیر اینصورت و باقبول این واقعیت که چهره‌های جوان مانمی توانند در سطح بزرگان زمان حال باشند ، « تیتر » جوانی نمی تواند برای آنها امتیازی بوجود آورد .

* برای اثبات حقانیت

برای نمونه ، یک تیم از «کهنه» ها انتخاب میکنیم ، این کلمه‌ایست که فدراسیونها ، اکثرا در مواردی که میخواهند چهره شایسته‌ای را کنار بگذارند به‌اومیدهند ، چهره-های انتخابی ما برای این تیم عبارتند از : زیبا افلاطون، سیمین شفیعی ، مینارکنی ، نیازرزگرصالح. زهره پروین ، مینامحبی ، استرلا - اسرائیلیان ، اناهیداراکلیان . لیلاامامی و یکی دو چهره غایب دیگر که اگر تمام باقی مانده‌های جوان را بسیج کنیم در مقابل این چهره‌ها درهم خواهند شکست ، با این وجود ، میپذیریم ، از مخلوط این دو طبقه متفاوت میتوان یک هم‌آهنگی امید بوجودآورد .

ولی در جریان این‌هم‌آهنگی‌آنچه باید بیاد داشته‌باشیم اینکه هیچ چهره‌ای نباید از آنچه شایستگی دارد ، دور بماند ، زیرا در این صورت همان گروه محدود موجود در ورزش بانوان نیز کم وکم‌ترخواهد شد .

برای نمونه به‌گزینش تیم ملی بسکتبال بانوان در سفر شوروی نگاه میکنیم ، بعقیده ما و عموم مطلعین در این رشته کنار گذاشتن، مینارکنی و مینا محبی سبب‌شد ، بحیات ورزش این دو چهره که هنوز میتوانند سالها در جمع‌بزرگان موجود باشند لطمه زد ، و اگر دارای روحیه و خصوصیاتی که از آنها دیدیم نبودند ، مجددا بمیدان باز نمی گشتند ولی همت آنها برای اثبات حقانیت خود قابل ستایش است .

* اصل کمیت چیست ؟

در ورزش کمیت یک اصل کلی است ، اصلی که درسایه‌آن میتوان قدرت پیدا کرد ، مقررات را آنچنانکه باید حفظ کرد و در شرایطی هم ، گروهی را به عللی پشت خط گذارد .

مادر این راه در حالیکه از پله اول نگذشته‌ایم میخواهیم درصدر قرار بگیریم طبیعی است که در این حالت ، خودمان رافریب‌داده‌ایم، زیرا واقعا زیر پاهای ما خالی است!

در این زمان موجودیت اکثر تیمهای ما واگراکثررا نتوانیم در این کمیت فقیر مورد بحث قراردهیم سه ، چهار تیم ما که همه هستی این ورزش بانوانمان هستند ، در کار دستجمعی بمراتب بهتر از موجودیتی است که‌تیمهای‌برگزیده در کار تیمی ارائه میکنند .

جستجوی این علت و درمان آن خیلی از مسائل را حل میکند .

* نیاز به یک روش صحیح

مانیازداریم، بایک روش صحیح و معمول در ورزش چهره های جوان و امید ، یا نورسیده‌های علاقمند را درخدمت بگیریم تمرینات منظم با یک برنامه کلی از سالهای‌ابتدا تا رسیدن به کادر ملی این فقررا از میان میبرد و زمانیکه انحصار در رشته‌ای از میان برود لحظه‌ایست که میتوانیم مدعی باشیم برای گسترش ورزش برنامه‌ای ارائه کرده‌ایم گروه بندی سنی ، تشکیل تیمهای امید و جوانان ملی ، منتخب شهرستانها و مسابقات منطقه‌ای چیزیست که در پیدایش این مهم مارا کمک میکند ، آنهم در حالیکه مربیان مختلف داشته‌باشیم درغیراینصورت، نمی توان پدیده‌ای بوجود آورد که نمایشگر یک تحول در کار ورزش بانوان باشد .

اگر نمی پذیرید به نتایج بدست آمده از بازیها و اختلاف حیرت - انگیزی که بین چهارتیم آشنا و صاحب نام و سایر تیمها وجوددارد نگاه کنید آنهم در شرایطی که میدانیم هیچکدام از این چهار تیم نیز ایده‌آل نیست و طول حیات‌خود یک دگرگونی شگفت در آن‌بوجود نیامد ، ساده‌تر بگوئیم تنها از یک ثبات نسبی برخوردار بود و هیچگاه چهره‌های آن از ده به صد نرسیده است .

* نتایج کلی بازیها

نتایج بازیهای انجام‌شده:انجمن - دخانیات ۱۸-۶۵ برنده انجمن ، پیکان - رضاشاه‌کبیر ۲-۶۲ بسود پیکان ، دیهیم - آرارات ۵-۶۵ بنفع آرارات ، پیروز - جوانان آرارات ۱۹-۳۱ برنده پیروز ، تاج ، ارمن آرارات ۵-۶۲ بسود تاج ، پاس - ارمن آرارات ۱۴-۷۲ بنفع پاس و انجمن - پیکان ۸-۴۴ برنده انجمن.

تیم پیکان که ۸-۴۴ مغلوب انجمن شده همان تیمی است که ۲-۶۲ مقابل تیم دبیرستان رضاشاه کبیر با پیروزی میدان را ترک کرده است !

به این ترتیب آیا میتوان دوازده تیم حاضر در مسابقات را یک‌کمیت قابل بحث شناخت که ورزش‌بانوان از پشتوانه آن برخوردار باشد ؟

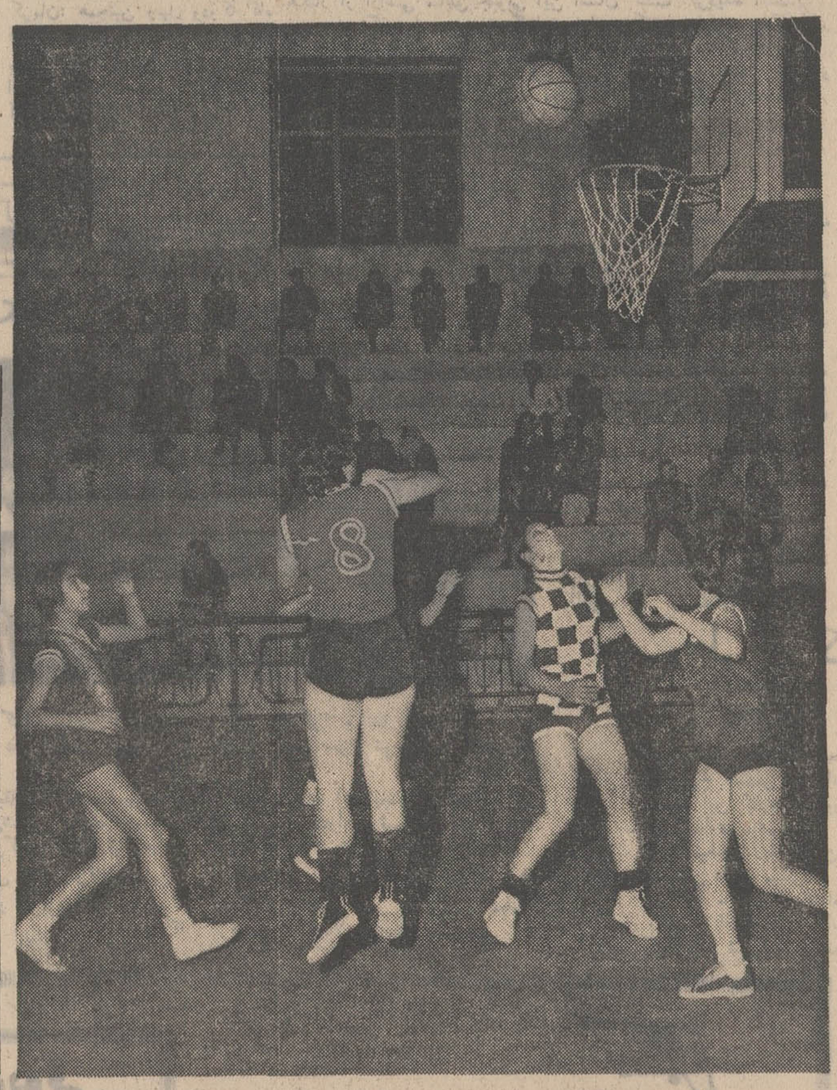

پاس مقابل ارمن آرارات۱۴-۷۲ پیروز شد تریبونهای خالی نشان‌میدهد که بازیها هیجان انگیز و دلپذیر نیست ، برای استقبال‌تماشا-گران نیاز به تیمهای بزرگ وپرقدرت‌داریم و در این راه تنها سازندگی باشگاهها و علاقمندی آنها میتواند، مددکار باشد .

بدون تردید در بازیهای انجمن-پاس و تاج و آرارات‌روی‌این‌تریبونهاجای خالی نخواهد بود واین نشان میدهد مردم استقبال کنندگان‌خوبی هستند اگر تیمهای خوب‌داشته‌باشیم!

* دنباله برنامه بازیها

دنباله بازیهای مقدماتی به این شرح میباشد و در پایان این‌دوره دیدار ها چهره‌های تیمهای‌برگزیده برای دورنهائی را از لحاظ مهارتهای فردی و خصوصیات جسمانی و کار دستجمعی مورد بررسی قرارخواهیم داد .

دوشنبه ۱۵ دیماه : ساعت ۵ و ربع بعداز ظهر پیروز با دیهیم ، ساعت ۶ و ربع تاج با آریا، ساعت ۷ و ربع رضاشاه کبیر با دخانیات

چهار شنبه ۱۷ دیماه : ساعت ۵ و ربع بعد از ظهررضاشاه کبیرباانجمن، ۶ و ربع پیروز با آرارات ، ۷ و ربع تاج با پاس .

جمعه ۱۹ دیماه : ساعت ۵وربع پیکان با دخانیات ، دیهیم باجوانان آرارات ، آریا با ارمن آرارات .

ورزش

خبرهای کوتاه

* توکیو (ژاپن)

روز ششم ژانویه برابر با شانزدهم دیماه جانی‌نیمچون قهرمان بوکس حرفه‌ای‌دسته پروزن جهان در توکیو از عنوان خود دفاع خواهد کرد. مدعی عنوان‌قهرمانی او در مسابقه روز سه‌شنبه ، هارادا بوکسور مشهور ژاپنی‌است.

* ورشو (لهستان)

خبرگزاری لهستان اعلام کرد ، بنابر نظر انجمن نویسندگان ورزشی این کشور ، ادی‌مرکس دوچرخه سوار مشهور بلژیکی ، ورزشکارسال ۱۹۶۹ میباشد . ادی مرکس باکسب ۱۵۹ امتیاز از ۲۲۰ امتیاز ممکن موفق بکسب این عنوان‌شده است . آناتولی باندارچوک رکورددارپرتاب چکش جهان که اهل شوروی است با۱۴۲ امتیاز به مقام دوم و هانس-فاسناشت از آلمان غربی با ۸۴ امتیاز به مقام سوم رسیده است . فاسناشت رکورددارشنای ۴۰۰ مترآزاد مردان جهان است ، جکی-استوارت قهرمان مشهور اتومبیلرانی جهان‌ازاسکاتلند با۸۰ امتیاز چهارم‌شده‌است.

* بانکوک (تایلند)

تیم ملی فوتبال تایلنددر یک دیدار دوستانه فوتبال‌بر تیم «اف.سی. هرتا ،برلین» از آلمان غربی پیروز شد . این مسابقه که در حضورده هزار نفر انجام شد پس‌از مساوی بدون گل دروقت‌اول در پایان وقت (۰-۲) بسود تایلند پایان یافت .

* نیویورک (امریکا)

در نیویورک اعلام شد که ردلاور قهرمان تنیس سال ۱۹۶۹ مسابقات بین‌المللی که در این سال فاتح‌مسابقات تنیس بین‌المللی جامهای استرالیا ، فرانسه ،انگلستان و امریکا گردید ، در طول ۳۲ هفته باشرکت دراین مسابقات موفق به بردن ۱۲۳۸۵۵ دلار شده است . این بزرگترین رقمی است که یک قهرمان تنیس در طول یکسال بدست آورده است .

* نیویورک (امریکا)

شانزدهم فوریه آینده ، جیمی‌الیس و جوفریزر دو قهرمان مشهور بوکس دسته سنگین وزن بوکس جوان‌در یک مسابقه‌رسمی باهم‌مسابقه خواهند داد . این مسابقه در استادیوم مادیسون اسکوئر گاردن‌نیویورک برگزارخواهد شد .

* لندن (انگلستان)

فدراسیون فوتبال انگلیس اعلام کرد ، جورج بست بازیکن مشهور ایرلندی و عضوتیم‌فوتبال‌باشگاه‌منچستر یونایتد بمدت ۲۸ روز از شرکت درمسابقات باشگاهی محروم و همچنین مجبور به پرداخت یکصد لیره جریمه (هزاروهشتصد تومان) شده است. علت این محرومیت و پرداخت جریمه ،خطائی است که وی نسبت بداوردر مسابقه سوم دسامبر گذشته تیم باشگاهی‌اش در برابر تیم منچسترسیتی ، انجام داده است .

* پاریس (فرانسه)

روزنامه فرانسوی زبان اکیپ در آخرین شماره سال ۱۹۶۹ خود ، ردلاور تنیس‌باز ۳۱ ساله‌و مشهور استرالیائی را بعنوان قهرمان قهرمانان سال ۱۹۶۹ انتخاب و معرفی کرد . ردلاور سال پیش نیز موفق به کسب این‌عنوان‌شده بود.تونی‌روش وجان‌نیو کامبل دوقهرمان دیگر استرالیائی بعنوان نفرات دوم و سوم،رده بندی بهترین تنیسورهای‌سال ۱۹۶۹ روزنامه اکیپ‌انتخاب شده‌اند .

در قسمت زنان مارگارت کورت از استرالیا نیزصاحب همین عنوان گردیده و آن‌جونز انگلیسی و بیلی‌جان کینگ امریکائی دوم و سوم شده‌اند .

هواپیمائی ملی ایران «هما»

آگهی مزایده

هواپیمائی ملی ایران تعداد سه دستگاه اتومبیل استیشن واگن فرسوده را یکجا از طریق مزایده بفروش میرساند .

۱- داوطلبان میتوانند همه روز بغیر از ایام تعطیل ، از تاریخ نشر این آگهی تاآخر وقت اداری روز بیست و چهارم دی ماه ۱۳۴۸ جهت بازدید اتومبیلهای مزبور و اخذ برگ مشخصات و شرایط، به دایره اموال هواپیمائی ملی ایران واقع درفرودگاه قدیم مهرآباد مراجعه کنند .

۲- ساعت ده صبح روز ۲۷دی‌ماه ۱۳۴۸ پیشنهاد های رسیده در ساختمان شماره ۳ تدارکات «هما» واقع در خیابان ویلا پلاک ۱۵۱ مفتوح وقرائت خواهد شد .

۳- هواپیمائی ملی ایران در رد وقبول یک یا کلیه پیشنهاد های رسیده مختار و حضور پیشنهاد دهندگان در جلسه مزایده بلامانع است .

تدارکات هواپیمائی ملی ایران

۱-۶۶۶۰۶ ۱-۳

آگهی استخدام

نیروی هوائی شاهنشاهی تعدادی کارمند بشرح زیر جهت خدمت در مرکز با حقوق مکفی استخدام مینماید :

داوطلبان واجد شرایط میتوانند از تاریخ ۲۰ر۱۰ر۴۸ همه‌روزه باستثنای ایام تعطیل و روزهای پنجشنبه از ساعت ۸صبح الی۱۱ بادر دست داشتن فتو کپی مدارک تحصیلی و دفترچه پایان خدمت زیر پرچم ویا برگ معافیت دائم از خدمت و عین شناسنامه بستاد فرماندهی نیروی هوائی (کارگزینی) واقع در خیابان فرح‌آباد (دوشان تپه) مراجعه نمایند .

۱- مهندس الکترونیک
۲- سکرتر وشورت هند (مسلط بزبان انگلیسی)
۳- ماشین نویس لاتین (مسلط بزبان انگلیسی)
۴-ماشین نویس فارسی (مدرک‌تحصیلی دیپلم کامل‌متوسطه)

م‌الف ۱۰۵۷۰

نیروی هوائی شاهنشاهی

۱-۶۶۵۸۶ ۱-۳

تبریکات

جناب آقای مرتضی فرساد

باکمال مسرت انتصاب جنابعالی‌را بمقام معاونت‌بانک صمیمانه تبریک عرض نموده سعادت و موفقیت آنجناب را آرزومندیم . رئیس وکارمندان بانک سپه اصفهان

آ-۶۶۶۳۴

جناب آقای رضا بحرینی

باکمال مسرت انتصاب جنابعالی را بمقام معاونت بانک صمیمانه تبریک عرض نموده سعادت وموفقیت‌آنجناب را آرزومندیم . رئیس وکارمندان بانک سپه اصفهان

جناب آقای غلامحسین آزرم

باکمال مسرت ارتقاء مقام جنابعالی را صمیمانه‌تبریک عرض نموده سعادت وموفقیت آنجناب را آرزومندیم .

آ-۶۶۶۳۰ رئیس وکارمندان بانک سپه اصفهان

جناب آقای جلیل ساسانی

باکمال مسرت انتصاب جنابعالی را بسمت جانشین مدیریت‌کل بانک صمیمانه تبریک عرض نموده سعادت و موفقیت آنجناب را آرزومندیم .

رئیس‌وکارمندان بانک سپه اصفهان

آ-۶۶۶۲۸

تیمسار معظم سرلشگر پرویز خسروانی

انتصاب بجا وشایسته آقای پرویز شیخان‌رابمدیریت سازمان‌ورزشی‌وفرهنگی‌تاج ازصمیم قلب‌تبریک‌عرض‌مینمایم

سرپرست فوتبال باشگاه تاج - علی‌دانائی فرد

آ-۳۰۵۷۷

آبادان - شهربانی

سرکار سروان مسعودی

لذت پدر شدن را بشماومادر بودن را به‌همسرعزیزت تبریک می‌گوئیم . آ-۳۰۶۱۷ شهریاری وبانو

مسائلی چند پیرامون آلودگی هوا

سی‌ویکمین نشریه تهران اکونومیست منتشر شد

والدین محترم

بکودکان خود بیاموزید خیابان جای بازی نیست

آگهی مزایده

موسسه استاندارد و تحقیقات صنعتی ایران پنج دستگاه اتومبیل جیپ استیشن و دوج استیشن و جیپ کروکی مدل ۵۴و۵۶ موجود درآزمایشگاه های تحقیقات صنعتی واقع در شهر صنعتی کرج را از طریق مزایده بفروش میرساند .

داوطلبان میتوانند همه روزه در اوقات اداری تا روز ۲۲ دیماه ۴۸ برای دریافت برگ شرایط مزایده و تاتاریخ ۲۹ دیماه برای تسلیم پیشنهادات به دفتر تدوین استاندارد کالا ها واقع در خیابان پهلوی مقابل سینما امپایر خیابان هروی پلاک ۱۴مراجعه نمایند.

پیشنهادات واصله در ساعت ۱۰ صبح روز ۳۰ دیماه ۴۸ باز و قرائت خواهد شد. حضور پیشنهاد دهندگان در کمیسیون مزایده آزاد و موسسه در ردویا قبول یک یا کلیه پیشنهادات آزاد است .

م‌الف ۱۰۵۸۳

موسسه استاندارد وتحقیقات‌صنعتی ایران

۱-۶۶۲۵۶ ۱-۲

آگهی مناقصه

شماره ۷۵۱ - ۶ر۱۰ر۴۸

شهرداری سلطانیه باستناد موافقت مقام معظم فرمانداری کل زنجان اجراء عملیات ساختمان میدان روبروی شهرداری را طبق نقشه و مشخصات و فهرست بهاء موجود از طریق مناقصه واگذار مینماید .

۱- مبلغ کل‌کار درحدود ۷۰۰ر۰۰۰ ریال است که تا حدود ۲۵٪ قابل کاهش یا افزایش می‌باشد .

۲- مدت انجام کاراز تاریخ عقد قرارداد سه ماه است در صورت اضافه یا کم‌شدن مقدار کار بهمان میزان بمدت مذکور اضافه یاکسر خواهد شد .

۳- پیمانکارانیکه مایل بشرکت در مناقصه باشند میتوانند بامراجعه بدفتر مهندسی فرمانداری کل در زنجان خیابان سعدی جنوبی و پرداخت مبلغ یکهزار ریال بحساب ۱۰۱۷۸ دفتر مهندسی در بانک ملی شعبه زنجان اوراق شرکت در مناقصه را دریافت وتا آخروقت‌اداری روز چهارشنبه ۲۴ر۱۰ر۴۸ پیشنهادات خودرابشرح زیر ارائه‌دارند .

پاکت‌الف :محتوی معادل ۵٪ کل‌کار (۳۵۰۰۰ ریال) رسید اسناد خزانه و یاضمانت‌نامه بانکی از یکی از بانکهای مجاز - مدارک مناقصه که کلابامضاء و مهرشرکت‌کننده رسیده باشد- گواهی صلاحیت فنی ازدفتر مهندسی فرمانداری کل زنجان - رسید پرداخت بهای اوراق شرکت در مناقصه .

پاکت‌ب: شامل تخفیف پیشنهادی پیمانکار که بحروف وعدد بطور خوانا نوشته شود .

۴- پیشنهادات رسیده در ساعت ۳ بعداز ظهر همان روز در حضور کمیسیون مربوطه در دفتر مهندسی بازوقرائت خواهدشد.

۵- شهرداری در ردیا قبول یک یا کلیه پیشنهادات بدون ذکر دلیل آزاد است به پیشنهادات مبهم و یاناقص از لحاظ مدارک مناقصه و بالاخره پیشنهاد حضوری ترتیب‌اثر داده نخواهد شد .

۶- حضور پیشنهاد دهندگان در جلسه مناقصه آزاد است.

۷-سپرده های نفرات اول و دوم مناقصه تا عقد قرار داد به برنده مسترد نخواهد شد .

۸-کلیه هزینه های چاپ آگهی - عوارض و مالیات وسایر هزینه‌ها بعهده برنده مناقصه خواهد بود .

۹- برنده مناقصه درموقع عقدقرارداد بایستی معادل ده درصد کل کار رابعنوان سپرده اولیه‌بصورت تضمین بانکی‌تادیه نماید.

۱۰- نحوه پرداخت طبق صورت وضعیت بعداز تائید دستگاه نظارت (دفتر مهندسی فرمانداری کل زنجان) نقدا طبق مقررات پرداخت میشود .

۱۱- کارفرما مجاز است تا ۷ر۵٪ کل کار را بعنوان پیش-پرداخت در مقابل تضمین بانکی به‌پیمانکار تادیه نماید .

سرپرست شهرداری سلطانیه فلاطونی

آ-۶۵۲۹۴ ۱-۲

آگهی قبول دانشجو برای دوره های فوق لیسانس دانشکده کشاورزی دانشگاه تهران

دانشگاه کشاورزی دانشگاه تهران در نیمسال دوم سال تحصیلی ۴۹-۱۳۴۸ بر طبق اصول کلی دوره های فوق لیسانس دانشگاه تهران در رشته های :

آبیاری و آبادانی- آگرونومی- زراعت- بیماریهای گیاهی- حشره شناسی- کشاورزی- خاکشناسی و صنایع کشاورزی دانشجو میپذیرد.

مدت نام نویسی برای مسابقه ورودی تا ۲۵ دیماه ۴۸خواهد بود. داوطلبان میتوانند برای کسب اطلاع بیشتر و تسلیم مدارک مورد لزوم به اداره آموزش دانشکده کشاورزی دانشگاه تهران واقع در کرج مراجعه نمایند .

م‌الف ۱۰۵۸۰

دانشکده کشاورزی دانشگاه تهران

۱-۶۶۲۹۴ ۱-۲

آگهی پذیرش دانشجو در دوره‌های فوق لیسانس دانشکده ادبیات وعلوم‌انسانی

دانشکده ادبیات و علوم انسانی در نیمسال دوم سال تحصیلی ۴۸-۴۹ برای دوره های فوق لیسانس ۱- زبان و ادبیات فارسی ۲- زبانشناسی‌همگانی وزبانشناسی‌زبانهای‌باستانی۳-باستانشناسی ۴-روانشناسی ۵-جغرافیا ۶-تاریخ طبق مقررات‌دانشگاه ازطریق امتحان‌ورودی دانشجو میپذیرد. داوطلبان میتوانندازبیستم‌تابیست‌و پنجم دیماه ۱۳۴۸ همه روزه صحبها از ساعت ۸ر۵ تا۱۲ وبعداز ظهر ها از ساعت ۱۴تا ۱۶ر۵ بادر دست داشتن مدارک زیربرای انجام تشریفات ثبت نام و دریافت کارت ورود بجلسه امتحان بدفتر امور دکتری و فوق لیسانس دانشکده ادبیات و علوم‌انسانی مراجعه نمایند .

مدارک لازم :

۱-اصل دانشنامه لیسانس یاگواهی‌نامه موقت پایان تحصیلات
۲- دو قطعه عکس ۳×۴ و یکبرگ رونوشت شناسنامه
۳- رسید مبلغ ۱۰۰۰ ریال که بحساب ۱۰۸۴ بانک مرکزی واریز شده باشد .
۴- اصل برگ معافیت دائم یا دفترچه خاتمه خدمت

یادآوری- سایر شرایط و مواد امتحانی و تاریخ هریک از امتحانات در محل دانشکده ادبیات اعلام شده است .

م‌الف ۱۰۵۷۲

معاون دنشگاه ادبیات و علوم انسانی - ناصرالدین شاه حسینی

۱-۶۶۳۵۲ ۱-۲

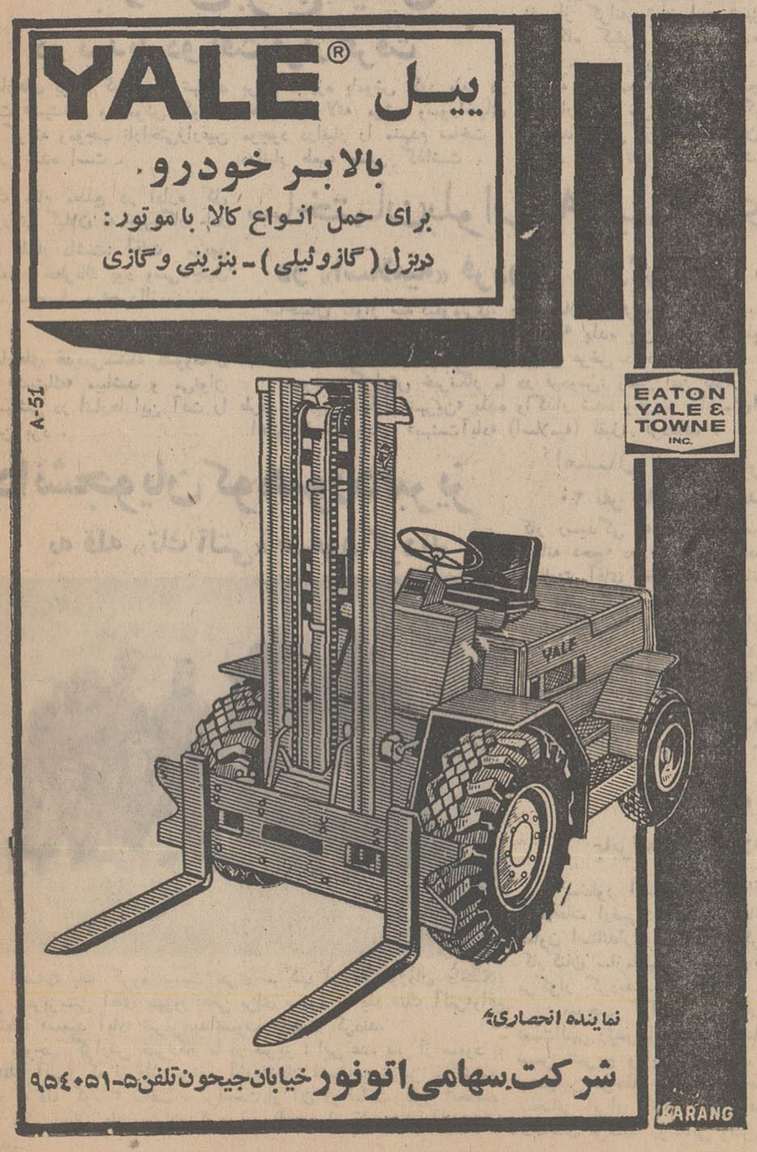
YALE®
ییل
بالابر خودرو
برای حمل انواع کالا با موتور:
دیزل (گازوئیلی) - بنزینی وگازی
EATON YALE & TOWNE INC.
نماینده انحصاری
شرکت سهامی اتونور خیابان جیحون تلفن ۵-۹۵۴۰۵۱

از صبح ۵ شنبه درسینماهای

پلازا-الوند-ری-کیهان
مراد-پرسپولیس-فردوسی
دنیا-قصر طلائی
دریا-کارون-رز

کتایون. قائم مقامی
سپهرنیا
لی لی. لیدوش
کنعان کیانی
نادره . کارمن
حسین گیل
گربه رو دم حجله میکشن
فیلمبردار جمشید الوندی
کارگردان داود اسماعیلی

باایجاد کارگاه ریسندگی ۲۲ هزار دوکی برای تهیه نخ وریسمان مورد نیازنساجان

۱۵۰۰ کارگر دریزد بکار گمارده میشوند

دویست میلیون ریال برای ایجاد این کارگاه سرمایه‌گذاری خواهدشد

باتوجه به‌افزایش مصرف نخ و سرمایه گذاری معادل دویست ریسمان در شهر صنعتی یزد ، میلیون ریال توسط بخش‌خصوصی وزارت اقتصاد موافقت کرد ، با چند دستگاه ماشین‌آلات‌ریسندگی ۲۲هزار دوکی برای تهیه نخ و ریسمان خرید‌اری وبرای بهره - برداری در یزد نصب شود .

خبرنگار ما دریزد گزارش‌داد: مقدمات سرمایه‌گذاری‌برای خرید ماشین آلات ریسندگی از طرف اداره کل اقتصاد یزد فراهم شده است .

بانصب این ماشین‌آلات در یزد واستفاده از ۲۲هزاردوک‌ریسندگی، در حدود یکهزار وپانصد کارگر نساجی در این شهر بکارگمارده میشوند وعلاوه براین باشروع کار این دستگاهها در حدود نه‌هزار و نهصد کیلو نخ درسال تولیدشده ونخ مصرفی نساجان یزدی راتامین خواهد کرد .

کار ساختمانی هتل بزرگ شیراز بزودی آغاز خواهد شد

مقدمات احداث ساختمان هتل بزرگ شیراز از طرف سازمان‌جلب سیاحان آغاز شده وبزودی‌پیمانکار مربوطه شروع به‌ایجاد ساختمان‌این هتل که دارای ۱۲۴ اطاق مبله و مجهز خواهد بود مینماید .

گزارش خبرنگار ما درشیراز حاکیست : طبق طرح تنظیمی قرار است ساختمان هتل بزرگ شیراز قبل‌از آغاز جشنهای دو هزارو پانصد ساله شاهنشاهی به پایان برسد و در اختیار مقامات مربوطه قرار داده شود .

صبح دیروز زمین ساختمان هتل بزرگ شیراز از طرف سازمان جلب سیاحان در اختیار پیمانکار مربوطه قرار گرفت.

از: پورنك — سیمای شهرستانها (۵۶۴)

بوشهر

دیروز چند نفر بوشهری بدیدن من آمدند ... این خلاصه پیام آنهاست . پورنك

بوشهری بزبان ساده می گوید : « اینجاباید اسکله مجهزتری داشته‌باشد...این اسکله کوچك است فقط کشتی های پنجهزار تنی می توانند‌درآن‌بهلو بگیرند..اما در زمانی که‌کارخانه های کشتی سازی ، کشتی تجارتی کوچکتر ازده هزارتن‌نمی‌سازند باید بفکر اسکله های بنادر مهمی چون بوشهر بود ...»

بوشهری بعد با همان سادگی وبا همان‌لحن‌متین‌و آرامش می‌افزاید :

«... ما بسیار ممنون‌می‌شویم اگردر نخستین گام بوضع اسکله رسیدگی شود . زیرا وقتی کشتی بهلو گرفت . وقتی‌ملوان‌پیاده شد ، وقتی‌بندر شورو هیجان تجارتی پیدا کرد،ناگهان چهره بندر عوض‌می‌شود .لیاکان مادراین یك‌وجب خاك خدا ،هرچه‌گرد آورده‌انداز راه‌دریا بوده وهمیشه وتاابد هم‌ما ونسلهای بعداز‌ماچشم بدریا داریم. پس‌باید‌ترتیبی‌داده‌شود که‌بتوانیم براساس بهره‌برداری از دریای جهان امروز ،از خلیج‌فارس‌بهره‌برداری کنیم . شما اسکله را بنا بدهید ، آنوقت نظارت‌کنیدوبه‌بینید که ما ،مردمی که شاه عزیزمان را صمیمانه دوست داریم و برای وطنمان‌وحفظ‌محدوده‌آن ازجان‌ومالمان دریغ نمی - نمائیم ،چگونه دراقتصاد وتجارت‌وتولید پول‌هم‌سرآمداقران خواهیم‌شد .»

بوشهری،سپس می گوید :« ...وقتی‌از طریق‌واردات وصادرات درآمد گمرك‌بالا برود ،وضع بهداری ،شهرداری تربیت‌بدنی وآموزش‌و پرورش‌نیز بهبود می یابد ...»

بوشهری آگاه‌به جاده بوشهر ـ شیراز اشاره می‌کند ومی گوید .

«...این‌صدوده کیلومتر راه کوهستانی اگر اسفالت می‌شد ...سیل‌راننده ها سبب می‌گردید که‌درراه‌قهوه‌خانه ها و توقفگاهها نیز بوجود بیاید ...وبزودی بوشهر بصورت یکی‌ازبهترین نقاط ایران‌در می‌آمد ، ما بهیچوجه ازدولت توقع نداریم که همه چیز بما بدهد.ما ازغروری عظیم که درخون یك‌ایرانی اصیل‌است برخورداریم ما فقط اسکله می‌خواهیم وآسفالت ... بقیه‌اش خود بخود درست می‌شود. وقتی اقتصادماجان گرفت‌ما تضمین می کنیم که به‌بخشها دهات وشهرستانهای اطراف‌خود نیز رسیدگی‌نمائیم .

باکمك اهالی دهکده پلی ساخته میشود

ساختمان پل روستای «مصبی» فردوس با کمك و خودیاری اهالی این دهکده آغاز گردید .

برای احداث این پل ، مبلغ‌پنج هزار ریال از طرف اهالی روستای مذکور جمع‌آوری شده است .

بنابگزارش خبرنگار ما در فردوس :این پل بر روی رودخانه «مصبی » ساخته میشود . قبلاپلی در این منطقه وجود داشت که‌سال گذشته بر اثر طغیان رودخانه «مصبی» منهدم شد .

بازدید آثار تاریخی

خبرنگار ما در اصفهان گزارش داد: طی آذرماه گذشته، نوزده هزار و هشتصد وپنجاه ونه‌مسافر داخلی وتوریست خارجی، از آثار باستانی و ابنیه تاریخی اصفهان بازدید کردند .

۱۳۵ قالیبافی درزرند کرمان تعطیل شد

یکصد وسی وپنج کارگاه‌قالی‌بافی در زرند کرمان تعطیل شد.

تقاضای تعطیل این کارگاهها که مطابق با اصول حفاظتی و بهداشتی نبود از طرف اداره‌کل کار وامور اجتماعی استان کرمان صورت گرفت واز طریق مقامات قضائی بمورد عمل درآمد .

طبق گزارش خبرنگار ما در کرمان: همچنین چهل ودو کارگاه قالیبافی دیگر درزرند کرمان که بهمین منظور تعطیل شده بود،پس از رفع نقائص خود، فعالیت خودرا آغاز کردند .

۳۰۰ هکتار از اراضی خراسان زیر کشت گندم مکزیکی رفت

تاکنون سی‌و شش تن بذر گندم «مکزیکی» که برای کشت در مناطق گرمسیری خراسان مناسب تشخیص داده شده است، در سیصد هکتار از اراضی مناطق جنوبی این استان کشت گردیده است.

خبرنگار ما در مشهد گزارش داد : کشت بذرهای مذکور در اجرای طرح افزایش تولید گندم در این استان صورت گرفته است.

همچنین سی‌هزار کیلو کود فسفات دوآمونیم و مقدار چهل و هشت هزار کیلو کود «اوره» در اختیار کشاورزان قرار گرفته است.

باند سارقین خردسال در تبریز کشف شد !

باند سارقین خردسال‌در تبریز کشف شد وچهار نفر از اعضای آن که‌از ۱۲ سال بیشتر ندارند بدام افتادند. این‌عده سوابق‌زیادی در سرقت دارند ...

مامورین آگاهی بخش ۵ تبریز روز گذشته این ٤ نفر را هنگام سرقت در گاراژ «کیهان» اینشهر دستگیر کردند .

بنابگزارش خبرنگار ما درتبریز سارقین حسین نیك نفس ۱۲ ساله، حسن مرزی ۱۱ ساله ، خلیل طبقچی ۱۲ ساله وحسین یراقی۱۱ ساله هستند ودر بازجوئی که از این عده بعمل آمد به سرقت‌های زیادی اعتراف کردند .

پرونده سارقین خردسال در دادگاه اطفال تبریز مورد بررسی قرار گرفت وآنها باالتزام تحویل والدین خود گردیدند.

انبار شهر شهرستانها

کارگران ورزشکار تبریز در صحنه مسابقات کشتی

مسابقات کشتی آزاد کارگران تبریز که‌با همکاری «خانه کارگر» وبانظارت هیات کشتی آذربایجان شرقی‌ازسه‌شب پیش درسالن‌سرپوشیده جمعیت شیر وخورشید سرخ تبریز آغاز شده بود پایان یافت .

در مراسم اختتام این مسابقات آقایان: امیر بناهی معاون استانداری آذربایجان شرقی‌وفرماندار تبریز، سعید پدرام و احمد حق‌شناس نمایندگان مجلس شورایملی، ملك‌زاده رئیس سازمان تربیت بدنی وتفریحات سالم استان‌وسرگرد کمیلی‌رئیس هیات کشتی آذربایجان شرقی حضور داشتند .

خبرنگار مادرتبریز گزارش داد: پس‌ازپایان این مسابقات جوایز نفرات اول تا سوم هر وزن وسیله آقای امیر بناهی فرماندار تبریز به‌آنان‌اهدا شد و کارگران کشتی‌گیر تبریزی با معاون استانداری آذربایجان وفرماندار تبریز عکسی به یادگار گرفتند که دربالا ملاحظه میفرمائید .

محمدبوقی در گیلان !

سوغات رودسر

محمد بوقی یکی از شخصیت های معروف شرق گیلان است که بخصوص در منطقه املش‌ورودسر معروفیت بسزائی دارد ، و حتی بوقتی ازخودش معروفتر است !

محمدبوقی دراملش پابه‌عرصه‌وجود گذاشت ،واکنون نیز در بخش‌املش‌زندگی می‌کند و موجبات سرگرمی جوانان‌و مردم املش‌را فراهم می‌سازد .

اوهمه جامیرود وبه همه سرمیزند ، ولی البته قبل‌از ورود ،باصدای بوق ورود خودرا باطلاع‌عموم‌می‌رساند !

از خاطرات جالب زندگی‌او اینست که روزی که آقای‌استاندار گیلان پس‌ازافتتاح جاده املش ـ شلمان باز می گشتند ،بین‌راه رودسر ـ لنگرود ،هنگام بازدید ، ناگهان صدای‌بوق محمد بوقی بلند شد ،و محمدبعد اززدن بوق ، صف حاضران را شکافت‌ورفت پیش آقای استاندار گفت محض رضای خدا ۳ریال بمن بده.(توضیح‌اینکه بنده‌خودم ناظر جریان‌بودم !)

در اینجا لازم به یادآوریست که محمد بوقی یکی از عشاق سینه چاك سکه‌های دو ریالی است ،تا جائیکه‌میگویند‌نسبت‌اجدادی او به تلفنهای عمومی ختم میشود !

محمد بوقی هرکس‌را سرراه‌ببیند از او مطالبه دوریال می کند ،واگر کسی‌بیشتر ازدو ریال بدهد ،محمد فحش‌را می کشد به جانش !

جالب اینست که محمد بوقی ، بانواختن بوق ، خودرا یکی‌از موزیسین های بزرگ میداند و می گوید من‌سالها درارکستر سمفونیك بزرگ پاریس بوق میزدم!

او تاریخچه پیدا شدن بوق‌را به انسانهای اولیه نسبت‌میدهد ومی گوید انسان های غارنشین سابق ،از سنك برای خودبوقی‌می‌تراشیدند ودرمراسم عروسی بافتخار عروس وداماد بوق‌میزدند !

محمد بوقی معتقد است که در آن روزگار شغل شریف بوق‌زنی پیش ازامروز مورد توجه مردم بوده ، واین‌همه‌تابلو«بوق زدن ممنوع » درگوشه و کنار به چشم نمیخورده ، درحالیکه امروز تابلو های بوق زدن ممنوع کار او راکساد کرده‌است !

تلفن عمومی متحرك گیلان (یعنی همین محمد بوقی) می گوید اگر یکروز نسل‌دو ریالی وربیفتد عمر من هم به پایان خواهد رسید ، چون من هم مثل تلفن های عمومی عادت دارم دو ریالی های‌مردم را بزور از آنها بگیرم و بفرستم توی شکمم !

ازمحمد بوقی گیلانی سئوال شد که آیا محمد بوقی‌تهران‌را که در مسابقات امجدیه بوق میزند می شناسد یاخیر ؟محمد بوقی اظهار داشت که‌بوق محمدبوقی‌امجدیه قلابی است !در حالیکه بوق من دستگاه مخصوصی‌دارد که احدی نمی تواند ازروی آن تقلید کند !

وی‌گفت اگر من یکروز به تهران بروم،

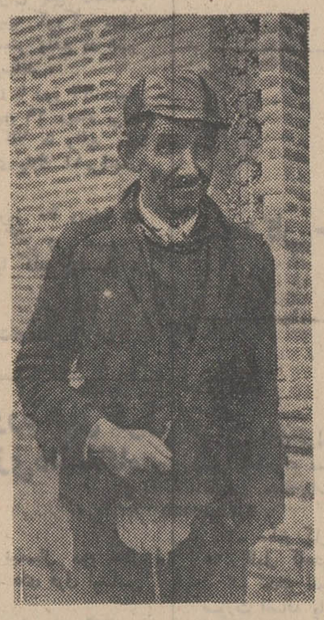

کارو کاسبی محمد بوقی امجدیه را کساد خواهم کرد . چون من از روی لت بوق میزنم !درحالیکه محمد بوقی اصلا دستگاه های موسیقی را نمی شناسد .ولی من،گاهی درشور میزنم گاهی درمخالف‌سه‌گاه‌وگاهی هم‌درماهور !حتی اگر سرکیف باشم بابوقم چهارمضراب‌هم میزنم !

ازمحمد بوقی‌سئوال‌شد که آیا تابحال پیشنهاد بازی درفیلمهای فارسی برایت رسیده ؟محمد بوقی در حالیکه بادی به‌غبغب انداخته بوداظهارداشت که بار ها از طرف استودیو های دوبلاژ بمن مراجعه کردند ، وگفتند در فیلمهای جنگی خارجی، که سرداران جنگی شیپور میزنند ،تقریباصدای شیپور آنها رابا صدای بوق خودت دوبله کن! ولی من‌این پیشنهاد رارد کردم ! در مورد فیلم هم تابحال چند پیشنهاد رسیده که من گفته‌ام تاسنار یورا نبینیو نبندم ، حاضربه بازی درفیلم نخواهم شد ،بخصوص که چون اهل شمال هستم زیاد به خوردن آبگوشت عادت ندارم.

محمد بوقی در خاتمه گفت اگر روزی وضع سینمای ایران بصورت آبرومندی درآید ، من حاضرم توی تمام فیلم هابازی کنم ولی در حال حاضر چون این فیلم ها فقط‌جنبه‌تجارت دارد من از بازی در آنها معذورم .

از محمد بوقی خواسته شد که درپایان مصاحبه مقداری برای ما بوق بزند ، ولی او ضمن اظهار تاسف گفت متاسفانه بعلت شیوع بیماری گریپ وآنفلوآنزا ، چندروز است بوق من هم سرما خورده و صدایش گرفته ، انشاءاله هر وقت سرماخوردگیش برطرف شد برایتان بوق خواهم زد !

امیدواریم این ربرتاژ جالب مورد توجه آقای سوغاتچی قرار گرفته باشد و ازمعرفی این هنرمند به جامعه هنری ، غفلت‌نفرمایند و اگر شرایط دیگری برای هنرمندشدن سراغ دارند ، محمد بوقی را راهنمائی فرمایند .

سوغاتچی ـ شرط اول اعتیاد است !

دبیرستان درگزو .. کمبود دبیر

کمبود دبیر در دبیرستان «درگز» از آغاز سال‌تحصیلی جاری تاکنون برای محصلین بصورت مشگل روز درآمده است در اکثر روز های هفته دانش آموزان ساعت نه یا ده بامداد از دبیرستان باز می گردند و علت تطیل کلاس را نداشتن دبیر عنوان‌میکنند این امر نه تنها باعث اتلاف وقت دانش آموزان‌شده بلکه در آینده آنها نیز اثرات نامطلوبی خواهدداشت،عده‌ای از اولیای دانش آموزان ـ دبیرستان درگز که مطالب بالا را دردفترنمایندگی‌روزنامه اطلاعات مطرح کرده‌اند از مسئولین امر تقاضای‌رسیدگی دارند .

زارعین (پارس‌آباد) و تقاضای آنها

شرکت تعاونی پارس آباد مغان ، مقداری گندم‌مکزیکی برای کشت درپنجهزارهکتار زمین‌زراعتی‌دراختیار کشاورزان قرارداد و زارعین اقدام به کشت گندمها کردند ، ولی هم‌اکنون بعلت بی آبی ، محصول آنها باخطر‌خشك‌شدن روبرو شده است .گویابعضی زارعین آب بهای سال‌گذشته را واریز نکرده‌اند و اداره عمران محل نیز از تحویل‌آب به کشاورزان خودداری می نماید ، عده‌ای از کشاورزان پارس‌آباد مغان که بدفتر نمایندگی روزنامه اطلاعات مراجعه کرده بودند پس از اظهار مطالب بالا افزودندا‌گر مسئولین اداره عمران دریچه های کانال آب را بگشایند زارعین میتوانند بدهی خودرا هنگام برداشت محصول به اداره عمران بپردازند و درغیر این صورت محصول گندم‌این دیار از بین خواهد رفت .

حقوق آموزگاران دیرپرداخت میشود

حقوق آذرماه آموزگاران شهرستان‌قروه‌تاکنون‌پرداخت نشده است ، اکثر فرهنگیان این شهرستان که غیر بومی هستند سخت در مضیقه‌مالی قرار گرفته‌اند .

در سراسر کشور حقوق آموزگاران حداکثر در اول هر ماه پرداخت میشود ، و این امر در « قروه » رعایت نمیشود وطبعابرای‌آموزگاران مشکلاتی‌ایجاد میکندازمقامات وزارت آموزش و پرورش تقاضای رسیدگی داریم‌مطالب بالا را عده‌ای از آموزگاران «قروه» در دفتر نمایندگی روزنامه اطلاعات‌عنوان‌کردند.

نمایندگان اطلاعات در خدمت هردم

طرح کارخانه سیمان کرمانشاه باهزینهٔ یکصد میلیون ریال‌اجرا میگردد

شورای اقتصاد کرمانشاهان، طی جلسه‌ای‌که باحضور آقای جواد شهرستانی استاندار تشکیل گردید، طرح تاسیس کارخانه سیمان کرمانشاه را تصویب کرد .

ظرفیت این کارخانه، روزانه سیصدتن‌سیمان خواهد بود وبرای ایجاد آن یکصدمیلیون ریال سرمایه‌گذاری میشود .

بیست میلیون ریال ازاین مبلغ، ازطرف‌هیات موسس کارخانه و بقیه ، از محل سرمایه‌گذاری بخش خصوصی تامین میگردد.

خبرنگار ما در کرمانشاه گزارش داد: دراین جلسه، مدیران کل کار وامورااجتماعی ومنابع طبیعی ودروسای ادارات‌کل‌آبادانی ومسکن واقتصاد منطقه غرب، روسای اطاق بازرگانی وبانك ملی شعبه کرمانشاه شرکت داشتند .

دانشجویان دانشگاه پهلوی چند برنامه کوهنوردی انجام دادند

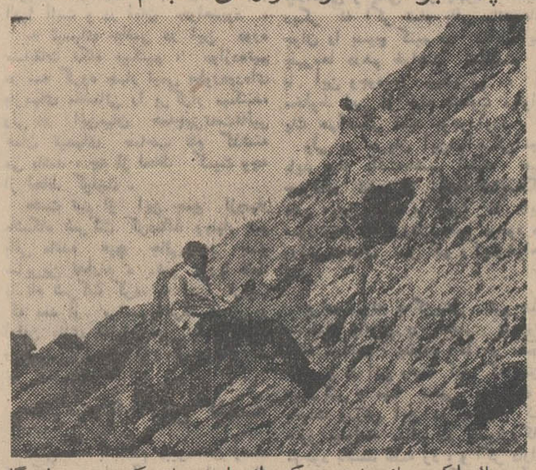

یك اکیپ یازده‌نفری مرکب از دانشجویان کوهنورد دانشگاه پهلوی بسرپرستی آقای رسول عارف، یك‌برنامه کوهنوردی ۲٤ساعته در «برم‌الك» واقع در۱۸ کیلومتری شیراز انجام داد .

اعضای این گروه همچنین برنامه‌های صعود از دیوار ، صعود «میمونی»، صعود از کلاهك، عملیات «تیرول»، حمل‌مجروح،فروواژبل وفرود «اس» اجرا کردند .

عکس بالا یکی از اعضای گروه کوهنوردی دانشگاه پهلوی را درحال فرود ازکوه «برم‌دلك» شیراز نشان میدهد .

٤ هزار هکتار از اراضی ماکو زیر کشت آفتابگردان میرود

برای توسعه کشت دانه‌های روغنی درماکومقدار یکهزاروپانصد وشصت تن بذر آفتابگردان بین کشاورزان این‌شهر توزیع گردید.

کشاورزان این منطقه برای کشت دوهزار هکتار زمین تقاضای دریافت بذر آفتابگردان کرده‌اند .

خبرنگار ما درماکو گزارش داد: بناباظهار آقای منصورنصرتی سرپرست ومجری طرح توسعه کشت دانه‌های روغنی در شهرستانهای ماکو، خوی وشاهپور، گفته میشود، امسال چهارهزار هکتار ازاراضی زراعی ماکو زیرکشت بذر آفتابگردان قرارگیرد .

۲۱۳ میلیون ریال وام برای ۱۲ هزار کشاورز آذربایجانی

شعب بانك کشاورزی آذربایجان غربی، در آذرماه گذشته ، بیش از سی‌میلیون ریال وام، دراختیار یکهزاروششصدوشش نفراز کشاورزان این استان قرار داد .

مطلب بالا راآقای رضوی سرپرست کل شعب بانك کشاورزی استان آذربایجان به‌خبرنگار ما دررضائیه گفت :

وی افزود: این مبلغ بمنظور توسعه امور کشاورزی دراختیار کشاورزان شهرستانهای: رضائیه، میاندوآب، خوی، شاهپور، مهاباد، ماکو، بوکان ونقده قرار گرفته است. ظرف ۹ماهه اول سال جاری دویست وسیزده میلیون ریال وام به‌دوازده هزار ودویست کشاورز آذربایجانی پرداخت شده است .

« چه دستهایی است این دستها ؟... آیا »
« آبهای بیکران دریای کبیر نپتون خون »
« را از دستهای من خواهد شست ؟ نه ! »
« بلکه این دستهای من است که‌دریا های »
« بیشمار را با رنك خون ارغوانی خواهد »
« ساخت . »

تراژدی مکبث ـ ویلیام شکسپیر

اژدها

پاورقی تازه اطلاعات ـ

نوشته احمد احرار

سرگذشتی برمبنای یك‌دوره‌سیاه از تاریخ ایران‌وزندگی فرمانروای مخوفی که‌باابلیس پیمان بسته‌بود

روزنامه اطلاعات از فردا این پاورقی جدید را آغاز میکند

هیأت بازرسی شاهنشاهی درخرمشهر

بازرسان شاهنشاهی اعزامی به‌استان خوزستان وارد خرمشهر شدند ومورد استقبال قرارگرفتند .

سرپرستی هیات بازرسی شاهنشاهی راتیسمار سرلشگر کاتوزیان بعهده دارد .

بازرسان شاهنشاهی در جلسه‌ایکه باحضور روسای سازمانهای اداری‌ونمایندگان طبقات‌مختلف مردم خرمشهر درسالن اطاق بازرگانی این شهر تشکیل‌شد، شرکت کردندوتیمسارسرلشگر کاتوزیان هدف ازتشکیل هیات بازرسی شاهنشاهی‌را تشریح نمود وآمادگی اعضای این هیات راجهت‌رسیدگی شکایات اهالی خرمشهر اعلام داشت .

بنابگزارش خبرنگار ما درخرمشهر:بازرسان شاهنشاهی سپس باتفاق‌خانم «خزانه» رئیس‌آموزش وپرورش خرمشهر، از دبیرستان دخترانه «فرح» بازدید کردند. دراین بازدید از فعالیتهای خانم «خزانه» قدردانی شد .

روستای «گدو» لوله‌کشی شد

لوله کشی آب‌آشامیدنی‌روستای «گدو » شهرکرد پایان یافت و بهره‌برداری در آن آغاز گردید، بنابگزارش خبرنگار ما در اصفهان برای لوله کشی این روستا که‌طول آن پنجهزار و پانصد متر است‌دو میلیون و پانصد هزار ریال هزینه صرف شده است . این مبلغ از طرف‌سازمان سپاه بهداشت‌اصفهان و خودیاری مردم تامین و پرداخت شده است .

۱۵۸ بورس تحصیلی دراختیار محصلین آذربایجان غربی گذاشته شد

یکصد وپنجاه وهشت دانشجو ودانش‌آموز آذربایجانی ازبورس تحصیلی بنیاد فرهنگی رضا پهلوی در آذربایجان‌غربی‌استفاده میکنند.

در جلسه‌ایکه باحضور آقای کیانپور استاندار آذربایجان‌غربی تشکیل گردید، مقرر شد، بیست‌وپنج دانشجو ودانش‌آموز بااستعداد وکم‌بضاعت در رضائیه ازبورسهای تحصیلی شعبه بنیاد فرهنگی رضا پهلوی استفاده کنند .

بنابگزارش خبرنگار ما در رضائیه: قبلانیز یکصد وسی و سه نفر از دانشجویان ودانش‌آموزان آذربایجانی ازبورسهای این‌موسسه استفاده میکردند .

انبارهای برنج گیلان در تهدید دو آفت قرار گرفت

انبارهای برنج گیلان در تهدید دوآفت «شپشك» و «موش کور » قرار گرفته وموجب ناراحتی‌زارعین گیلانی شده است .

یك مقام مطلع در اداره کل کشاورزی گیلان به خبرنگار ما در رشت اظهار داشت: آفات مزبور فوق‌العاده خطرناك بود وسی‌تاچهل درصد محصول برنج راازبین می‌برد .

انبارهای قدیمی‌منشاء نشوونمای آفت «شپشك» میباشد و می‌توان با سمپاشی در انبارها این آفت را از بین برد .

زندان و جریمه برای گرانفروشان

شهرداری مسجد سلیمان‌یازده نفر از گرانفروشان این شهر را بدادگاه کیفر گرانفروشان‌معرفی کرد . این عده به‌پرداخت جریمه نقدی‌محکوم شدند.همچنین از کار چند نفر آنان جلوگیری گردید ویکی از گرانفروشان به سه‌ماه حبس تادیبی محکوم شد .

ساختمان بلوار سه کیلومتری در «اسلامیه» فردوس آغاز گردید

ساختمان بلوار سه‌کیلومتری، در «اسلامیه» فردوس، آغاز گردید .

این بلوار که درجوار «شاه‌جوی» بلده بین «باغستان علیا»و «باغستان سفلی» ایجاد میشود، بیست متر عرض دارد .

بموجب گزارش خبرنگار ما در فردوس: زمین این بلوار، از طرف مالکین مجاور «نهرین» بلده واگذار شده وهزینه ساختمان‌آنرا اهالی«مقصودآباد»و «بهشت‌آباد» (اسلامیه) تقبل کرده‌اند .

امسال دربروجن ۲۰ نفر حاجی میشوند

کار رسیدگی به پرونده‌متقاضیان پروانه «حج» در «بروجن» اصفهان بانظارت آقای محمودی فرماندار این شهرستان پایان یافت .

خبرنگار ما در بروجن گزارش داد: پس از رسیدگی به پرونده متقاضیان پروانه «حج» در بروجن بیست نفراز متقاضیان واجدشرایط برای صدور گذرنامه به شهربانی استان اصفهان معرفی شدند .

دانشجویان کوهنوردتبریز به قله «تك آلتی» صعود کردند

اعضای یك گروه بیست نفری مرکب از کوهنوردان دانشگاه تبریز بسرپرستی آقای بهروز حقی برای صعود به قله «تك آلتی»واقع در منطقه «سعید آباد» تبریز بدانصوب عزیمت کردند.

بموجب گزارش خبرنگار ما در تبریز : این عده پس از صعود به قله «تك آلتی» که از قلل مرتفع آذربایجان است به تبریز بازگشتند صعود به قله کوه ۳ ساعت . مراجعت از آن دو ساعت بطول انجامید

عکس بالا، دانشجویان کوهنورد را برفراز قله «تك آلتی»نشان میدهد.

اتومبیلها را پس‌از تصادف کنار بزنید !

برای اینکه وضع ترافیك شهر رضائیه پس از هر تصادف‌اتومبیل بهم نخورد ، رانندگان . موظفند پس از تصادف وسیله نقلیه خودرا در کنار خیابان پارك کنند تابیدا علت تصادف آنها از طرف‌ماموربن راهنمائی و رانندگی روشن گردد.

خبرنگار ما در رضائیه گزارش داد : مطلب بالا قسمتی از مفاد اعلامیه شهربانیهای آذربایجان غربی است که اخیرا در رضائیه منتشر شده است .

طی‌یك نزاع دستجمعی ۳۱ نفر بسختی مجروح‌شدند

شهرها و خبرها

نرخهای رشت

* سیب درختی درجه یك : هر کیلو ۷٤ ریال
* سیب قرمز مشهدی : کیلوئی ٥٦ ریال .
* سیب محصول ساری : یك کیلو ۱۳ الی ۳۷ ریال
* گوجه فرنگی بندری : کیلوئی ٤۱ ریال .
* گوجه فرنگی معمولی درجه یك : یك کیلو، ۲٥ ریال
* لیمو شیرین : هر کیلو ٤۱ ریال .
* انار شاهچین : کیلوئی ۳۸ ریال .
* خوج عباسی لنگرودی : هر کیلو ۲۳ الی ۳٤ ریال .
* ازگیل : کیلوئی ۱۱ الی ۱۸ ریال
* پیازچه : یك کیلو ۱۱ریال.
* سیب زمینی محصول رضائیه: کیلوئی ٤٫٥۰ ریال .

* ۵۱ نفر بعلت ایراد ضرب دستگیر گردیدند

در یك نزاع دستجمعی که در قریه «چوآبدار» واقع در پنج کیلو متری دورود بوقوع پیوست، پنجاه و یك نفر از ساکنان دهکده ، با چوب‌وچماق بجان هم افتادند و کتك کاری مفصلی براه‌انداختند.

در جریان این حادثه سی و یك نفر از منازعین بسختی از ناحیه سر، گردن و دست و پا مجروح شدند.

بنا بگزارش خبرنگار ما در دورود : مامورین ژاندارمری دورود پس از اطلاع از جریان، در محل حادثه حاضر شدند و هر پنجاه و یك نفر را دستگیر و با پرونده متشکله بدادسرای بروجرد اعزام داشتند.

مسببین حادثه کدخدا مراد علی درویش ،عیسی و احمد خسروی بودند.

علت‌این‌نزاع دستجمعی‌اختلافات قبلی‌بین‌دودسته ذکرشده است .

ایجاد باشگاه کارمندان در نقده

ساختمان باشگاه کارمندان‌نقده که از چندی پیش با نظارت دفتر مهندسی استان آذربایجان غربی آغاز شده بود خاتمه یافت و بهره‌برداری از آن آغاز گردید.

برای ایجاد این باشگاه دومیلیون و یکصد و پنجاه هزار ریال هزینه صرف شده است .

خبرنگار ما در رضائیه گزارش داد : همچنین آسفالت میدان «آریامهر» و بلوار رضائیه باهزینه چهارمیلیون و پانصد هزار ریال‌با نظارت اداره مذکور پایان یافت

بازدید مراکز تربیت معلم

آقای رضا افراشی مسئول امور دانشسراهای اداره کل تربیت‌معلم اعزامی از مرکز از مراکز تربیت معلم شهرها ودانشسراهای‌روستائی شهرستانهای رضائیه، خوی، ماکو ومهاباد بازدید کرد .

خبرنگار ما در رضائیه گزارش داد:دراین‌بازدیدها مشکلات‌مراکز تربیت‌معلم و دانسرا‌های روستائی مورد بررسی قرار گرفت و برای رفع نقائص موجود دستوراتی داده شد .

کارمندان دولت درکرمان بابرنامه‌های اصلاحات ارضی آشنا شدند

بمنظور آشنائی کارمندان دولت بابرنامه‌ها ووظایف اداره کل اصلاحات ارضی وتعاون روستائی کرمان کنفرانسی باحضور آقای‌بینا معاون استانداری وفرماندار کرمان وعده‌ای از مدیران کل، روساو کارکنان سازمانهای اداری درتالار اجتماعات کاخ جوانان این شهر برگزار گردید .

بموجب گزارش خبرنگار مادر کرمان: دراین کنفرانس آقای نعمت‌الهی رئیس اداره کل اصلاحات ارضی و تعاون روستائی کرمان، ضمن تشریح وظایف وهدفهای این اداره پیرامون مراحل اول و دوم وهمچنین مرحله سوم قانون اصلاحات ارضی‌که دردست اقدام است ، سخنانی ایراد داشت ونحوه فعالیتهای شرکتهای تعاونی روستائی ، خانه‌های فرهنگ روستائی وشرکتهای زراعی را تشریح کرد .

چند تذکر از مقررات رانندگی و سایط نقلیه

چهل سال قبل در همین روز

تذکرات نظمیه کل مملکتی به رانندگان وسایط نقلیه شامل ۴۲ ماده است که چند قسمت از آن در اینجا نقل میگردد:

هر اتومبیلی باید چهار روشنائی داشته باشد دوروشنائی پرنور درجلو یك روشنائی قرمز عقب و ایضا یك روشنائی سفید برای روشن کردن نمره عقب.

در موقع حرکت دادن ماشین اولین وظیفه راننده این است که دست خودرا بیرون آورده تا اتومبیل‌های عقب و همچنین مردم بدانند که قصد شروع حرکت دارد.

موقعی که راننده بخواهد داخل کوچه‌ای سمت چپ شود اول بوق میزند و در عین حالی که مطابق نیم دایره بزرگی میچرخد دست خودرا از اتومبیل بیرون آورده و مواظب طرف راست خواهد بود.

در موقع ورود بکوچه‌های سمت راست خیلی آهسته حرکت نموده علاوه بر استعمال بوق دست خود را بیرون می‌آورد و در نزدیك پیاده‌رو گردش کرده داخل کوچه میشود.

باید بمحض نزدیك شدن بچهارراهها آهسته حرکت کرده و بوق زده دست را از اتومبیل بیرون آورده و عبور اتومبیل‌هائی را که از خیابان سمت راست می‌آیند مقدم دانست و بعد از عبور آنها حرکت نمود.

توقف در سرپیچ‌های خیابان اکیدا ممنوع است و در موقع احتیاج باید لااقل شش ذرع فاصله از زاویه در یکی از خیابانهای طرفین توقف نمود وهمیشه توقف وسایط نقلیه باید لااقل ۱۵ متر فاصله با ایستگاه اتوبوس و تراموای داشته باشد.

صدای بوق باید لااقل در فاصله صد متر شنیده شود.

در میدان‌ها و چهارراهها همیشه از طرف راست خود دور ناچیه یاجایگاه آژان یا پناهگاه عابرین عبورخواهند کرد و عبوراز وسط دستجات نظامیان وهمچنین دستجات شاگردان مدارس ونیز از دسته تشییع جنازه بکلی قدغن است.

سرعت در روزهای اعیاد و نقاط پر جمعیت در میدان‌ها وباغات ملی وذر جلوی مدارس موقع افتتاح و تعطیل نباید از ۱۵ کیلو متر تجاوز کند.

در جاده‌های خارج شهر چراغ‌های جلو کاملا باید روشن باشد بطوری که صد متر جلو را روشن کند و بلندی روشنائی ۱٫۴۰ متر باشد.

در صورتیکه اتومبیل دیگری ازطرف مقابل بیاید و نزدیك شود درصورتی که بگله گوسفند یا گاو یا مال مگاری برخورد باید روشنائی چراغ‌ها را طرف زمین انداخت.

در شهر استعمال بوق‌هائی که صدای سوت یا صدای ناهنجار دارند قدغن است.

جلو رفتن از وسایط نقلیه دیگر در موقع مه در سرپیچ در سربالائی در چهارراهها در محل تقاطع معابر ودر هر موقعی که گردوخاك یا علل دیگر مانع از دیدن باشد ممنوع است.

برای گذشتن از تراموای اگر خط آهن از وسط خیابان عبور کند ازطرف راست تراموای باید گذشت وهرگاه خط در کنار واقع شده باشد ازطرف چپ باید گذشت.

جشن اسلامی

پنجاهمین سال جشن میلاد حضرت حجة‌عصر عجل‌الله تعالی فرجه ازسه ساعت‌ونیم الی ۷ بعد ازظهر یکشنبه ۱۴ شعبان در باغ معروف به‌سادات منعقد ودر این موقع از هیئت محترم دولت و سفرای اسلامی و رجال و نمایندگان و علما و تجار و مدیران جراید و شعرا پذیرائی میشود و از ساعت ۷ بعد ازظهر از عموم مسلمین و علاقمندان بشعائر اسلامی با کمال احترام پذیرائی خواهد شد. آدرس. خیابان عین‌الدوله.

برای لوله‌کشی طهران

در این موقع که اقدام بخرید کارخانه سمنت‌سازی از آلمان گردیده وقریبا بایران حمل خواهد شد برای لوله‌کشی شهر از طرف بلدیه مطالعاتی شروع گردیده است زیرا کارخانه سمنت‌سازی امر لوله‌کشی را تسهیل خواهد ساخت. کارخانه مزبور روزانه ۱۷۵ خروار سمنت میدهد همچنین کارخانه سمنت سازی یکدستگاه ماشین چراغ برق نیز دارا میباشد.

تلگرافات تبریك

بمناسبت عید ژانویه اول سال مسیحی تلگرافات تبریك از طرف دفتر مخصوص شاهنشاهی برای کلیه سلاطین وروسای جمهور ممالك خارجه صادر و عید اول سال تبریك گفته شده است و بهمین مناسبت نیز از طرف آقایان وزراء کارت تبریك در سفارتخانه‌های خارجه مقیم دربار شاهنشاهی ایران گذارده شده است.

اونیورسیته امریکائی

موسسات مدارس امریکائی درمرکز تقاضای تاسیس یك باب اونیورسیته (دانشگاه) نموده‌ودر تعقیب پیشنهادی که در این باب تقدیم وزارت معارف گردیده بود کمیسیونی تشکیل گردید ومقرر شد پروگرام آن را مطابق دوره دروس دارالمعلمین عالی ودوره دروس مدرسه عالی حقوق و سیاسی ودوره دروس کلاس (پ.ث.ان) مدرسه عالی طب تهیه و تقدیم دارند که پس از تصویب شورای عالی معارف اجازه تاسیس آن صادر گردد.

معادن طلا و ذغال

اصفهان ـ در چند فرسخی شهر ضا معادنی از قبیل طلا و ذغال سنگ یافت میشود که تاکنون بهیچوجه مورد توجه قرار نگرفته در سنوات سابقه یکی از تجار که مرحوم شده درصدد استخراج برآمده ولی وسایل واسباب کافی نداشته موفقیت پیدا نکرد.

(نقل از اطلاعات ۱۵ دیماه ۱۳۰۹)

مسائل روز از نظر خوانندگان اطلاعات

خط سراسری

همه چیز داشتیم جز خط سراسری اتوبوسرانی که آنهم گلی بجمال شرکت واحد که اینبار هم مبتکر شد واین خط را درست کرد!

در همه جای دنیا اگر یك خط سراسری ایجاد میشود و اگر چند خط اتوبوس در هم ادغام میشود مردم ازاینکه مقداری ازوقتشان ذخیره میشود خوشحال میشوند ولی دراینجا متاسفانه اینطور نیست ...

حرف مرا مسافر اتوبوس یعنی کسی که اتوبوس سوار است بهتر احساس می‌کند زیرا او مشکلات را بهتر می‌بیند و حس می‌کند.

سابق براین خطوط اتوبوسرانی هم طولش بیشتر بود وهم منظم‌تر یعنی در ازاء هر ۱۶ کیلومتر یك بلیت دو ریالی میگرفتند حالا آمده‌اند آن راچند برابر کرده‌اند منتها بلیت گران قیمت‌تر چاپ نکرده‌اند که کسی معترض شود بلکه چند خط را ظاهرا جمع کرده‌اند و تعداد بلیتی را که شاگرد راننده مطالبه می‌کند افزایش داده‌اند بقول معروف چه علی خواجه، چه خواجه علی! اما نحوه عمل کسی که سابق براین ۲ ریال میداد واز سه‌راه شاه می رفت میدان بهارستان حالا ۲ ریال هنگام سوار شدن اتوبوس در سه‌راه شاه باید بدهد و ۲ ریال در چهارراه یوسف‌آباد، صحنه جالب وقتی است که شاگرد راننده ازمردم مطالبه بلیت مجدد می‌کند عده‌ای اینکار راشوخی میگیرند. عده‌ای بااعتراض بلیت میدهند وعده‌ای هم با رضایت میدهند وروی صندلی جابجا میشوند.

قضیه اینست که گذشته از مشکل گران‌شدن نرخ اتوبوس، براثر طولانی‌شدن راه، اتوبوس دیرتر میرسد. یعنی نظم و ترتیبی با این ترافیك شلوغ تهران نمیتوان برای رفت و برگشت اتوبوس درنظر گرفت ودر نتیجه وقت زیادی از مسافر درصدف اتوبوس خواهی نخواهی تلف میشود واما پیشنهاد: بهتر است این طرح را بطور آزمایش تاچکماه دیگر ادامه دهند ودر صورت اظهار رضایت مردم اقدام به‌ایجاد خط دائمی شود وگرنه به‌این صورت نه فقط مشکل اتوبوس حل نشده بلکه مشکلی هم به مشکلات سابق علاوه شده است.

انجمن شهر وشهرداری واقعا باید در مسئله اتوبوس خصوصا این خطوط ابداعی کمربندی دخالت کنند.

سیما دبیرآشتیانی

نخست‌وزیر گفت: به فکر بیست سال آینده باشید

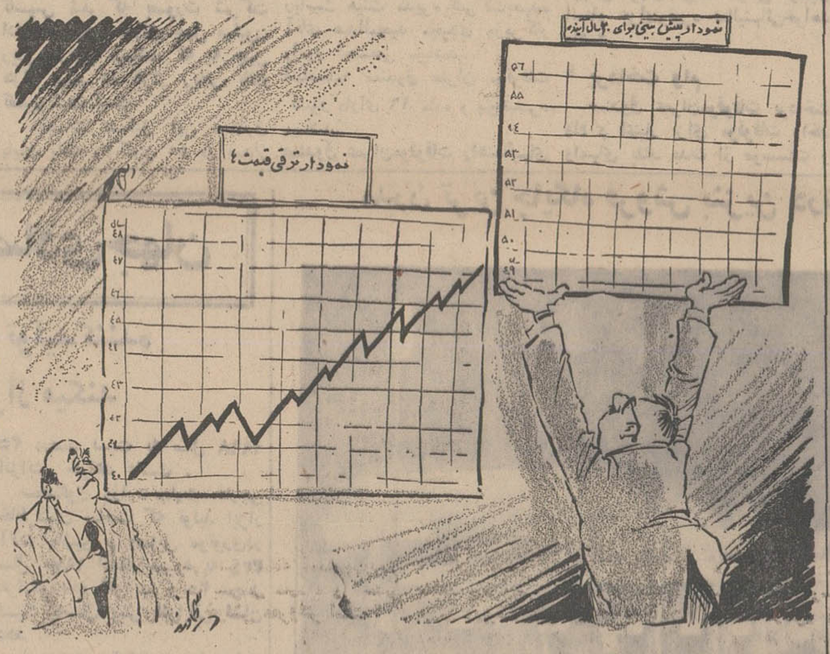

ـ پیش بینی ...!

شوهر پروین خانم و مشکلات عیال مربوطه!

علی‌اصغر محمدی

پروین خانم عیال آقا مصطفی همسایه دیوار بدیوار ماست. دیروز وقتی آقا مصطفی را برخلاف همیشه افسرده و غمگین دیدم و علت ناراحتی او را جویا شدم، آقامصطفی که معلوم بود دل پر از دردی دارد در پاسخ من چنین گفت:

میدانی همین چند سال‌پیش بود که چاکر بعد از مدتها تلاش بطهران منتقل شدم و همسرم پروین خانم نیز که آموزگار است با استفاده از ماده ۶ مقررات فرهنگی به تهران منتقل شد ولدی‌الورود ابلاغ آموزگاری او را برای یکی از جنوبی ترین مدارس پایتخت صادر کردند. در اجرای ابلاغ صادره، عیال مخلص بنا بحکم انجام وظیفه با تمام ناراحتی که از دوری راه متحمل میشد مدت‌دوسال در بخش مربوطه بتدریس مشغول بود و در حقیقت بایك تیر دو نشان میزد یاباصطلاح یك دوگرشمه دو کارصورت میداد چون هر روز ضمن آنکه برای تدریس بمدرسه کذائی میرفت، بزیارت شاهزاده عبدالعظیم نیز نایل میشد. اوایل تابستان گذشته بود که از شما چه پنهان ما هم‌پدرشدیم و عیالمان وارد سومین سال آموزگاری خود شد. مشکل ایاب و ذهاب از یکطرف و گرفتاریهای بچه داری بویژه بااین قحط‌الرجال خدمتکار!

انتقاد

از سوی دیگر باعث شد که برای انتقال پروین خانم به بخش نزدیکتری اقدام کنم. باین منظور طی گزارشی حاوی دلایل قاضی پسندعلت تقاضای انتقال را مشروحا بیان کردم و بامید آنکه اگر گزارش ماشین شود حسن‌اثر بیشتری خواهد داشت آنرا در دونسخه ماشین کردم و در اوائل تیر ماه امسال یك نسخه را به بخش مربوطه و نسخه دیگر را برای محکم کاری بیشتر به آموزش و پرورش استان مرکز تسلیم داشتم و شماره های دفتر اندیکاتور رادریافت داشته با خیال راحت بمنزل رفتم، در حالیکه انتظارداشتم چند روز بعد جواب برسد که سرکار علیه پروین خانم، شما به بخش دلخواهتان منتقل شده‌اید واینهم ابلاغ جدیدتان یا خیر، متاسفانه باین دلایل انتقال شما امسال عملی نیست و تا سال دیگر باید صبر کنید. معهذا یکماه گذشت و خبری نشد. دلواپس شدم و اوایل مرداد ماه دوباره به بخش مربوطه مراجعه کردم، کارمند مسئول که یکدنیا تواضع و ادب را بحکم اجبار از مخلص دید آهسته در گوشم گفت: «آقا جان، بهتر است وقتتان رااینجاتلف نکنید. گزارش کار خانم را بفرهنك استان فرستاده‌ایم، اینهم شماره ارسالی نامه، خدا حافظ شما».

چند دقیقه بعد درفرهنك استان مرکز دنبال اطاق مربوطه و متصدی اقدام می گشتم ولی قبل از آنکه وارد اطاق شوم تابلوئی جلب نظرم کرد که روی آن چنین نوشته شده بود:

«از آموزگاران و دبیران محترم که تقاضای انتقال نموده‌اند تقاضا میشود از ۲۵ مردادبه بعد مراجعه‌فرمایند».

دستور صریح وقاطعی بود و احتیاج بچانه زدن و یاپرسش اضافی نداشت. ناگزیر بدون آنکه وارد اطاق شوم بازگشتم و بانتظار نشستم تا ۲۶ مرداد رسید. اینبار مستقیما به فرهنك استان مراجعه کردم و با دلی پر امید باطاق مربوطه وارد شدم، ولی باورفرمائید بمحض ورود یکه خوردم چون با همان نگاه اول چندکارمند را بنظر آوردم که درروی‌میز هر کدام تعدادبیشماری‌پرونده و گزارشهای مختلف بطور نامنظم انباشته شده بود و متقاضیان انتقال یا نمایندگان آنها دور متصدیان امر حلقه زده هر یك بزبانی التماس‌دعا داشتند. در یك لحظه بفکرم خطور کرد مگر میشود انتقال چندین هزار آموزگار و دبیر زن و مرد را در مدت دو سه روز آنهم توسط دو سه نفر کارمند هرچند زرنگ‌وفداکار باشند عملی ساخت؟ جواب این سئوال در مقابل چشمم قرار داشت زیرا ازدحام و شلوغی بحدی‌بود که نه‌امکان دسترسی بکارمندان وجود داشت و نه کارمندان کارخود را می فهمیدند و بالطبع من ارباب رجوع هم نمیتوانستم انتظار معجزه داشته باشم. ناچار با میانجیگری ومساعدت یکی از دوستان قدیمی که‌در آن دستگاه سمتی داشت به‌تحقیق پرداختم و معلوم شد معطلی بیفایده است‌و دراوایل شهریور ماه کمیسیونی برای کسانیکه‌تقاضای‌انتقال‌نموده‌اند تشکیل خواهد شد و در آن کمیسیون تصمیم نهائی اتخاذ میگردد. اوایل شهریوردوباره مراجعه کردم و باز با همان صحنه قبلی روبرو شدم منتهی با ازدحام بیشتر، جاروجنجال فراوان تر، قهر مامورمربوطه سر دردمتصدی اقدام و بالمال نارضائی ارباب رجوع! باهر ترتیبی بود چنین استراق‌سمع کردم که کمیسیون مورد‌نظر تصمیم گرفته است فعلا از انتقال معلمین بخشهای‌جنوبی بویژه بخش گذائی خودداری شود تا بعد. افسرده وناچار به‌آخرین ملجاء و عالیترین مقام آن سازمان مراجعه‌کردم بامید اینکه گزارش شفاهی گرفتاریها و مشکل پروین خانم گره از کار فروبسته خواهد گشود. اما هنوز تمام درد دل خود را باز‌گو نکرده بودم که پاسخ شنیدم: ببین آقاجان انتقال‌بستگی‌بسنوات خدمت دارد ولاغیر، هرکس سالهای بیشتری خدمت کرده باشد برای انتقال حق تقدم خواهد داشت و در دستگاه‌ما استثناء هم پذیرفته نیست. مرحمت شما زیاد ...

بالاخره سال تحصیلی‌شروع شد، چاره‌ای نبود جز آنکه پروین خانم امسال هم با گرفتاریهای خود بسازد و در همان بخش بتدریس بپردازد.

ولی حالا برای آنکه این ماجرای هر ساله، درسالهای آینده نیز تکرار نشود ازشما می پرسم اگر مقدمات و تشریفات انتقال این طبقه از معلمین در طول سال الجام شود که در تابستان به آن ازدحام‌دچار نشوندبهتر نخواهد بود؟ آیا بهتر نیست که‌برای کلیه بخشهای جنوبی، ماشین های سرویس تهیه کنند تا لااقل معلمین گرفتار عشکل اباب و ذهاب نباشند وبموقع بکار و زندگی خود برسند و اصولا علت انتقالشان ازین بخشها منتفی شود؟

خطوط کمربندی

مدتی بحث این بود که شرکت واحد اتوبوسرانی میخواهد خط های اتوبوسها را تغییر بدهد و خط کمربندی روی کار بیاورد و درهرحال تسهیلاتی برای خلق‌الله فراهم نماید ضمنا وضع ترافیك‌هم درست میشود همه مردم منتظر و چشم براه بودند که به‌بینندشرکت واحد چه دسته گلی به‌آب میدهد تاآنکه از چند روز قبل خط هائی را برداشتند وخطهائی روی کار آوردند در نتیجه معلوم شد که شرکت واحد میخواسته بلیط دو ریالی‌اتوبوس‌را افزایش دهد ولی صراحتانمیخواسته‌بمردم ومسافرین بگوید‌بابا‌ازامروز بلیط اتوبوس را افزایش داده‌ایم وشما مردم بجای ۲ ریال ٤ ریال ویا بیشتر باید بپردازید نشستند نقشه کشیدند که خوب است برای آنکه مردم‌چندان متوجه این افزایش نشوند بیائیم خطهارا تغییر بدهیم‌وخط کمربندی روی کار بیاوریم مثلا بنده خدائی که از میدان بهارستان تا انتهای خیابان شاه ۲ ریال میداد و برای پرداخت ۲ ریال در عذاب بود ٤ ریال بپردازد ۲ ریال برای رسیدن به چهارراه یوسف‌آباد و ۲ ریال دیگر تاآخر شاه بپردازد.

ع ـ ثابت

آموزش و پرورش و فرهنك

امروز صفحه روزنامه‌ای را که مطالعه میکردم به خبری برخورد نمودم که نوشته‌شده‌بود «کمیسیون فرهنك با حضور وزیر آموزش و پرورش تشکیل جلسه داد ولایحه آموزش و پرورش منطقه‌ای مورد بررسی قرار گرفت» البته نظیر این جملات هر روز در جرائد بچشم میخورد واز رادیو هم غالبا میشنویم وفکر میکنم کلمات فرهنك و فرهنگیان هنوز در تمام مراسلات اداری و نامه های مردم و همچنین سرزبانها کاملا رایج باشد درصورتیکه مدتهاست‌وزارت آموزش وپرورش ازوزارت فرهنك وهنر تفکیك شده وهرکدام برای خود وزارتخانه مستقلی شده‌اند که ابدا ارتباط اداری مگر در مواقع مخصوص بهم نخواهند داشت. بنا براین بهتر نیست فکری برای این قبیل کلمات بشود مثلا اگر بجای کلمه فرهنگی بگوئیم آموزشی بازهم بطور خاص برای طبقه معلم اطلاق میشود وکارمندان اداری وزارت آموزش و پرورش را شامل نخواهد بود مگر آنکه گفته شود (آموزش و پرورشی) و آیا باید بجای کلمه فرهنگیان هم (آموزش وپرورشیان) گفته شود یا کلمه بهتری جایگزین آن میتواندباشد در هرصورت از مقامات ذیصلاح وزارت متبوعه باید استمداد جست که مطالعه‌ای دراین باره بشود تا قاعدتاً بجای کلمات فرهنگی و فرهنگیان که مخصوص کارمندان وزارت فرهنك و هنر است کلمات مناسبی بجایشان انتخاب گردد تا در نامه های اداری و کمیسیون های مربوطه بوزارت آموزش و پرورش واذهان عمومی ملحوظ بدارند.

کرمان ـ محمدعلی بابائی

برخورد نامطبوع!

وضع خاصی در خط ۲۰۲ حکمفرماست زیرا پس از یکربع الی ۲۰ دقیقه که‌مسافر دراتوبوس انتظار حرکت آنرا دارد ناگاه با رسیدن اتوبوس بعدی مسافرین را از اتوبوس قبلی پیاده نموده و به اتوبوس بعدی میدهند وهمین عمل باعث شده که چندین مرتبه بین مسافرین مشاجره روی داده دراثر اینکه صندلی ونوبت قبلی خود را از دست داده‌اند و بامراجعه به بازرسان خط متاسفانه با برخورد نامطبوع روبرو میشوند ازمسئولین امر تقاضا داریم توجه بیشتری در مورد بی‌نظمی و کثیف بودن‌اتوبوس های خط مزبور بنمایند.

کامران کارمند اداره کشاورزی ورامین

تاسیس شعبه جمعیت شیرو خورشید سرخ در اردکان

با احترام پیرامون خبری که در شماره ۱۳۰۶۵ مورخ ۴۸٫۹٫۲۹ تحت عنوان (تقاضای اهالی‌اردکان) بچاپ رسیده است باستحضار میرساند که مقدمات تاسیس‌شعبه جمعیت در اردکان فارس اخیرا فراهم گردیده و از آقای بخشدار محل تقاضاشده است که‌بنمایندگی هیئت مرکزی‌کل جلسه مجمع عمومی را تشکیل داده نسبت به انتخاب‌اعضای هیئت‌مدیره ومرکزی اقدام نماید.

اداره روابط عمومی وانتشارات

صندوق پست

از ابتدای خیابان کارون تا انتهای آن که قریب ۲ کیلومتر راه است فقط یك صندوق پست در ابتدای آن قرارداده‌اند و در بقیه این خیابان صندوق پست وجود ندارد، بااینکه جمعیت این خیابان زیاداست ازطرف اهالی خواهشمندم وزارت محترم پست وتلگراف‌وتلفن باین امر رسیدگی فرماید ولااقل درچهارراه دامپزشکی یك صندوق پست نصب گردد.

سعید یغمائی چهارم‌ادبی

کوچه میرزا محمود وزیر نوسازی شود

اگر یکی از مسئولین شهرسازی، یاشهرداری‌سری بکوچه میرزا محمود وزیر بزنند، تصور نمی‌کنم گزارشی که از وضع این محله پرسکنه خواهد داد، بی اثرباشد، زیرا با این‌که این کوچه وقتی از محلات اعیان نشین تهران بوده‌است و نام وزیری راهم برآن نهاده‌اند، هنوز بهمان صورت صدسال پیش باقیمانده و حتی مخروبه‌هائی نیز به‌آن اضافه شده‌است که اصولا لکه سیاهی درشرق تهران میباشد. در فصول بارندگی این کوچه بصورت دریاچه‌ای در میاید که واقعا میشوددرآن قایقرانی کردو اصولا برنامه نوسازی دراین کوچه بهیچوجه قابل پیاده کردن نیست، مگر این که اهالی فعلی این منطقه را بیکی از محلات، تهران‌پارس ـ تهران‌ویلا ـ شهرآرا ـ نارمك انتقال دهند و از نو این محله را بسازند. در خانه‌های این محل ۷یا۸خانوار در اطاقهای مجزا زندگی میکنند که‌بهیچوجه از لحاظ بهداشت مناسب زندگی نمی باشد واز طرفی در سرتاسراین کوچه اتومبیل رفتو آمد میکند، ولی عابرین از خطر ایمن نیستند، زیرااصولا اینجا پیاده‌رو ندارد. با این که من دراین محله‌خانه‌ام‌نسبتا نوساز است، ولی اگر توجهی بسایر منازل این حدودنشود، نظیر اینگونه ساختمان هم دراین محل منسوخ خواهد شد.

بانو سپهر

حق‌التدریس متفاوت

بین دبیران حق‌التدریس آزاد و دبیران استخدام شده در وزارت آموزش و پرورش تفاوت قائل شده‌اند، در حالیکه تدریس مطاعی است که انجام آن دریك مورد بخصوص دارای چند نرخ نباید باشد. وزارت آموزش و پرورش برای هرساعت تدریس بدبیران شاغل درسیکل دوم ۱۵۰ ریال میپردازد وبرای همان یکساعت بدبیران آزاد ۱۱۵ ریال میدهد، تقاضا میشود این تبعیض را از میان بردارند و همه را یکسان کنند، البته حقوق دبیران آزاد را بپای‌دبیران شاغل برسانند.

حبیبی

اسفالت شود

خیابان فرصت در پشت وزارت کار قرار گرفته است، این خیابان و کوی ژاندارمری یا ۸ متری مسجد جزو ناحیه یك تهران است و در نتیجه داخل محدوده قرار گرفته‌است و بعلت آنکه اسفالت نیست در سرتاسر کوچه و خیابان‌در موقع بارندگی آب میگیرد. تقاضا دارد هرچه زودتر این خیابان اسفالت شود.

بهرام‌مهرتاش

خونریزی دماغ!

ساعت یازده صبح طفلم خون دماغ شد، فورا او را بدرمانگاه بهداری شهرداری ناحیه ۹ در یوسف‌آباد بردم، ولی دکتر نبود. ناگزیر، با اینکه ترافیك ظهر تهران سرسام آور است، خود را به بخش اورژانس بیمارستان فیروزگر رساندم، یکی از آقایان اطباء گفت: اینجابخش خونریزی نداریم، لطفا بیمار خود را به‌بیمارستان امیر-اعلم ببرید و باکمال‌خونسردی از من معذرت خواستند، ومن با هر ناراحتی بود، ساعت ۱۲ و ۵ دقیقه خود را به‌بیمارستان امیراعلم رساندم، گفتند: باید تا ساعت دو بعداز ظهر صبر کنید تا سرویس کار شروع شود.

نظیر بیمار مرا دیگران‌هم داشتند و بحال انتظار نشسته بودند، در حالیکه خون از بینیشان سرازیر بود. بیکی از مسئولین مراجعه کردم، جواب هائی بود که اول‌دریافت کرده بودم، ناگزیرباجستجوی فراوان خود را بیك طبیب «آزاد» رساندم و فرزندم را پس از یکساعت ونیم‌خونریزی نجات دادم، لذا خواستم این مختصررا باطلاع وزارت‌بهداری برسانم و تقاضا کنم، درمورد معالجه بیماران دستور تسریع صادر گردد.

خانم الف ـ ن

چه کنند؟

مدتی است که ماموربن مسئول فروشندگان دوره‌گرد را بعنوان اینکه‌سدمعبرمیکنند جمع و مانع از کار آنان میشود. تا اینجای مطلب هیچگونه نگرانی ندارد ولی بعد که این دوره‌گرد نتوانست از این راه زندگی خودرا تامین کند، به چه کاری اشتغال خواهد ورزید. لذا خواهشمند است، قبلا برای آنان فکری کنند و ضمن بکارگماردن‌آنان بحرفه دیگر جلوگیری از کار آنان بنمایند.

خانم‌خانه‌دار

تطبیق باقانون

خواستم از قول خود و سایر همکارانم نوشته شود که اداره کارگزینی وزارت راه درصدور احکام تبدیل و تطبیق کارمندان این وزارتخانه مانند سایر وزارتخانه‌ها تسریع لازم را معمول دارد، زیرا هنوز من ماهی سه هزار ریال میگیرم و تنها امیدواری منهم اینستکه‌با تطبیق با قانون حداقل حقوقم افزایش یابد.

ش-احمدی

پیاده رو را اشغال کرده

در خیابان خراسان مقابل خیابان لرزاده میوه‌فروشی‌محل قسمتی از پیاده‌رو رااشغال‌کرده است و در مقابل آنهم‌درخت تنومندی قرار گرفته که کنار آنهم اغلب موتورسیکلتی‌پارك شده است، چادر میوه فروش هم بااین قرار گرفته در نتیجه راه عبورمردم بکلی مسدودشده است. از شهرداری ناحیه تقاضا دارد که رفع سدمعبر ـ کند. اهل محل

جدول کلمات متقاطع

شماره ۴۱۲۵

افقی: ۱ـ دو یار نامتناسب و سمبل نامتناسبیها ـ معلوم نیست هر که این عنوان را دارد در دانشگاه تدریس کند ۲ـ مجبور کردن ـ توجه داشتن ۳ـ ظاهر ساختمان ـ اسب‌بار بری ـ اثر رطوبت ـ ترس داشتن و ضعیف بودن ٤ـ مثل ومانند ـ تیر و قسمت ـ سبك و روش ـ حرف ندا ۵ـ صحرائی پرآشوب بین آسیا و آفریقا ـ کنام شیر قاعدتاً در آنجاست ـ انقلابی معروف فرانسه ٦ ـ میوه‌پخته‌شده‌باشکر ـ خدمتکاران است و با حشم می‌آید ـ مبتلا به بیماری سل ۷ ـ ابری بر روی زمین ـ کشتی‌گیر در فرم و آماده ـ سنگی آنرا با خانه خرید وفروش میکردند ـ سنت‌ها ۸ـ در راه دین یاوطن کشته شدن ـ آخر و انتها ۹ـ قصه و حکایت ـ شادی وتفریح بارقص وساز وآواز ـ از پیوستن چند جوی بوجود می‌آید ـ دو سوم ایل ۱۰ـ طبل بزرك کاروان ـ اشباع بخار آب در هوا ـ پهلوانان ۱۱ـ وفا کننده وکفایت کننده ـ سمبل وآیت ـ همراه عروس بخانه بخت میرود ۱۲ـ درشت وزبراست یا همان خوش ـ موسسه‌ایکه جنبه انتفاعی دارد ـ مسخرگی و مکرو فریب ـ ضمیر مفرد غایب ۱۳ ـ اطاق‌باصطلاح‌دلالی ـ به‌شش میزنند که برخیزد ـ کامل وپایان یافته ـ منزل و خانه ۱٤ـ گسیل شده ـ نحیف شده و بسیار لاغر ۱۵ـ تراژدی نویس معروف فرانسه ـ کتاب معروف آبه‌پروو که اخیرا نیز فیلمی از روی آن ساخته‌اند.

عمودی: ۱ـ چراغی که در باد خاموش نمیشود ـ خوردنش در تابستان بیشتر رایج است؟ ـ پوستی که جنین در آن است ـ بیشتر از ارباب گشاورزها را آزار میداد ۳ـ پرچم کوچك ـ جنس قوی ـ با حیثیت و محترم وبلند طبع ـ برادر مرگش میدانند ٤ـ حرف تعجب ـ در اداره ضمیمه پرونده میشود ـ ریا ومکر ـ پارگش را در تهران احداث کردند ۵ـ خون بها وپولی که باآن اسیری را آزاد کنند ـ قسمتی‌از وزارتخانه ـ پنهان ومخفی ٦ـ جائی که در آن اطمینان خاطر نیست ـ قبای بلند ـ زینت‌انگشتری ۷ـ از بیماریهای جلدی ـ بازارش این روزها کساد است ولی فراوان یافت میشود ـ نگاه کردن بقصد تفریح ـ سعی وکوشش ۸ـ جنس بنجل وبی‌ارزش ـ بیشتر ازهرکس دوقلوها بهم دارند ۹ـ بوی‌رطوبت ـ مرز وحدود ـ رودی در اروپا ـ اصل نوشته ۱۰ـ نوعی میمون ـ سست کردن وخوار گردانیدن ـ ازشاهان مغول ۱۱ـ پیل‌ورآکتورش در خیلی کشورها هست ولی‌بمبش را همه ندارند ـ آنچه که شرع نهی کرده است ـ مورد اطمینان همه هست ۱۲ـ از خانمهانمیرسید ـ فلج شده ـ فرمان مغولی ـ کانون محبتش میدانند ۱۳ـ شاهان برسر میگذارند ـ روزش اشاره بروز خلقت است ـ اشاره بدور ـ سینی بیش از سه دارد ۱٤ـ از القاب فرنگی ـ دختر رز ۱۵ـ مقبره‌اش در شوش‌است ـ جنجال وسروصدا

حل جدول شماره ۴۱۲۴

اطلاعات مردم

تلفن ۳۱۱۰۸۰

همه روزه ازساعت ۶ تا ۷ بعد ازظهر نظریات شماها منعکس می گردد

چه کنند؟

مدتی است که ماموربن مسئول فروشندگان دوره‌گرد را بعنوان اینکه‌سدمعبرمیکنند جمع و مانع از کار آنان میشود. تا اینجای مطلب هیچگونه نگرانی ندارد ولی بعد که این دوره‌گرد نتوانست از این راه زندگی خودرا تامین کند، به چه کاری اشتغال خواهد ورزید. لذا خواهشمند است، قبلا برای آنان فکری کنند و ضمن بکارگماردن‌آنان بحرفه دیگر جلوگیری از کار آنان بنمایند.

خانم‌خانه‌دار

تطبیق باقانون

خواستم از قول خود و سایر همکارانم نوشته شود که اداره کارگزینی وزارت راه درصدور احکام تبدیل و تطبیق کارمندان این وزارتخانه مانند سایر وزارتخانه‌ها تسریع لازم را معمول دارد، زیرا هنوز من ماهی سه هزار ریال میگیرم و تنها امیدواری منهم اینستکه‌با تطبیق با قانون حداقل حقوقم افزایش یابد.

ش-احمدی

پیاده رو را اشغال کرده

در خیابان خراسان مقابل خیابان لرزاده میوه‌فروشی‌محل قسمتی از پیاده‌رو رااشغال‌کرده است و در مقابل آنهم‌درخت تنومندی قرار گرفته که کنار آنهم اغلب موتورسیکلتی‌پارك شده است، چادر میوه فروش هم بااین قرار گرفته در نتیجه راه عبورمردم بکلی مسدودشده است. از شهرداری ناحیه تقاضا دارد که رفع سدمعبر ـ کند. اهل محل

خونریزی دماغ!

ساعت یازده صبح طفلم خون دماغ شد، فورا او را بدرمانگاه بهداری شهرداری ناحیه ۹ در یوسف‌آباد بردم، ولی دکتر نبود. ناگزیر، با اینکه ترافیك ظهر تهران سرسام آور است، خود را به بخش اورژانس بیمارستان فیروزگر رساندم، یکی از آقایان اطباء گفت: اینجابخش خونریزی نداریم، لطفا بیمار خود را به‌بیمارستان امیر-اعلم ببرید و باکمال‌خونسردی از من معذرت خواستند، ومن با هر ناراحتی بود، ساعت ۱۲ و ۵ دقیقه خود را به‌بیمارستان امیراعلم رساندم، گفتند: باید تا ساعت دو بعداز ظهر صبر کنید تا سرویس کار شروع شود.

نظیر بیمار مرا دیگران‌هم داشتند و بحال انتظار نشسته بودند، در حالیکه خون از بینیشان سرازیر بود. بیکی از مسئولین مراجعه کردم، جواب هائی بود که اول‌دریافت کرده بودم، ناگزیرباجستجوی فراوان خود را بیك طبیب «آزاد» رساندم و فرزندم را پس از یکساعت ونیم‌خونریزی نجات دادم، لذا خواستم این مختصررا باطلاع وزارت‌بهداری برسانم و تقاضا کنم، درمورد معالجه بیماران دستور تسریع صادر گردد.

خانم الف ـ ن

حق‌التدریس متفاوت

بین دبیران حق‌التدریس آزاد و دبیران استخدام شده در وزارت آموزش و پرورش تفاوت قائل شده‌اند، در حالیکه تدریس مطاعی است که انجام آن دریك مورد بخصوص دارای چند نرخ نباید باشد. وزارت آموزش و پرورش برای هرساعت تدریس بدبیران شاغل درسیکل دوم ۱۵۰ ریال میپردازد وبرای همان یکساعت بدبیران آزاد ۱۱۵ ریال میدهد، تقاضا میشود این تبعیض را از میان بردارند و همه را یکسان کنند، البته حقوق دبیران آزاد را بپای‌دبیران شاغل برسانند.

حبیبی

اسفالت شود

خیابان فرصت در پشت وزارت کار قرار گرفته است، این خیابان و کوی ژاندارمری یا ۸ متری مسجد جزو ناحیه یك تهران است و در نتیجه داخل محدوده قرار گرفته‌است و بعلت آنکه اسفالت نیست در سرتاسر کوچه و خیابان‌در موقع بارندگی آب میگیرد. تقاضا دارد هرچه زودتر این خیابان اسفالت شود.

بهرام‌مهرتاش

صندوق پست

از ابتدای خیابان کارون تا انتهای آن که قریب ۲ کیلومتر راه است فقط یك صندوق پست در ابتدای آن قرارداده‌اند و در بقیه این خیابان صندوق پست وجود ندارد، بااینکه جمعیت این خیابان زیاداست ازطرف اهالی خواهشمندم وزارت محترم پست وتلگراف‌وتلفن باین امر رسیدگی فرماید ولااقل درچهارراه دامپزشکی یك صندوق پست نصب گردد.

سعید یغمائی چهارم‌ادبی

کوچه میرزا محمود وزیر نوسازی شود

اگر یکی از مسئولین شهرسازی، یاشهرداری‌سری بکوچه میرزا محمود وزیر بزنند، تصور نمی‌کنم گزارشی که از وضع این محله پرسکنه خواهد داد، بی اثرباشد، زیرا با این‌که این کوچه وقتی از محلات اعیان نشین تهران بوده‌است و نام وزیری راهم برآن نهاده‌اند، هنوز بهمان صورت صدسال پیش باقیمانده و حتی مخروبه‌هائی نیز به‌آن اضافه شده‌است که اصولا لکه سیاهی درشرق تهران میباشد. در فصول بارندگی این کوچه بصورت دریاچه‌ای در میاید که واقعا میشوددرآن قایقرانی کردو اصولا برنامه نوسازی دراین کوچه بهیچوجه قابل پیاده کردن نیست، مگر این که اهالی فعلی این منطقه را بیکی از محلات، تهران‌پارس ـ تهران‌ویلا ـ شهرآرا ـ نارمك انتقال دهند و از نو این محله را بسازند. در خانه‌های این محل ۷یا۸خانوار در اطاقهای مجزا زندگی میکنند که‌بهیچوجه از لحاظ بهداشت مناسب زندگی نمی باشد واز طرفی در سرتاسراین کوچه اتومبیل رفتو آمد میکند، ولی عابرین از خطر ایمن نیستند، زیرااصولا اینجا پیاده‌رو ندارد. با این که من دراین محله‌خانه‌ام‌نسبتا نوساز است، ولی اگر توجهی بسایر منازل این حدودنشود، نظیر اینگونه ساختمان هم د

قیمت طلا در بازار آزاد ترقی کرد

تعطیلات کریسمس و ژانویه قیمت طلا را دربازار آزاد تهران هرمثقال ۲۵ ریال افزایش داد.

یکی ازفروشندگان طلاوجواهر درباره افزایش قیمت طلا در بازار آزاد بخبرنگار ما گفت: چون فعالیت بورس های طلا دربیروت‌و لندن درروزهای‌اخیربعلت تعطیلات ایام‌کریسمس وژانویه متوقف‌شده، زمینه طلای آزاد نیز برای فروش در بازار تهران کاهش یافته وباعث افزایش، قیمت طلا از مثقالی ۴۵۳ ریال به مثقالی ۴۷۸ ریال شده است.

* **نرخ رسمی**

وی اضافه کرد که در قیمت رسمی‌هیچگونه‌تغییری حاصل‌نشده وقیمت هراونس طلا همچنان در۳۵ دلار و۲۵ سنت ثابت مانده است. بانك ملی ایران نیز هرکیلو طلا را باقیمت ۹هزار و۶۴۰ ریال در اختیار صنف طلا وجواهر فروش میگذارد. باید توجه داشت که با وجود افزایش قیمت طلا، در قیمت مسکوکات تغییری پیدا نشده وهر پهلوی ۸۵۵ ریال، نیم پهلوی۴۵۰ ریال وربع پهلوی ۲۴۰ ریال در بازار آزاد عرضه میشود.

بازار آزاد خرید وفروش ارزها نیز بعلت تعطیلات مسیحی آرام بود و در چند روز اخیر معاملات عمده‌ای انجام نگرفت.

* **قیمت‌ها**

نرخ نقدی خرید و فروش‌ارزها امروز در بازار آزاد بدین‌قرار بود: دلار آمریکا خرید ۷۹٫۳۵ ریال، فروش ۷۹٫۷۵ ریال. لیره‌انگلیسی خرید ۱۹۰ریال، فروش ۱۹۱ریال. مارك آلمان غربی خرید ۳۱٫۱۵ ریال، فروش ۳۱٫۳۵ ریال. فرانك فرانسه خرید ۱۳٫۸۰ ریال،فروش ۱۴ ریال.

امروز نرخ نقدی خرید وفروش ارزها که همه روزه ازجانب بانك مرکزی ایران انتشار می‌یابدبدین شرح بود: دلار آمریکا خرید ۷۶٫۴۵ ریال،فروش ۷۶٫۵۰ریال. لیره انگلیسی خرید ۱۸۳٫۰۴۱ ریال، فروش۱۸۳٫۶۳۱ ریال.مارك آلمان غربی خرید ۳۰٫۶۸۱ ریال فروش ۳۰٫۷۴۹ ریال.فرانك‌فرانسه خرید ۱۳٫۷۱۸ ریال ، فروش ۱۳٫۷۶۳ ریال .

فعالیت‌های معدنی کشور

بهره‌برداری از ۴۳ معدن درنیمه اول سال جاری آغاز شد. درهمین مدت۳۴۱فقره پروانه اکتشاف برای نواحی مختلف کشور بمساحت ۹ هزارو ۶۴۰ کیلومترمربع صادر شده است.

مشخصات اجازه های بهره‌برداری صادره طی شش ماه اول سال جاری بدین شرح است:

سنك گچ ۷ فقره ، سنك آهك ۹ فقره ، مرمر ۴ فقره ، کوارتزیت ۲ فقره ، سنك تراورتن یك فقره، شن و ماسه ۳ فقره و سنك‌سیاه ساختمانی یك فقره.

ضمنا مشخصات پروانه های بهره‌برداری صادره به‌تفکیك ازاین قرار است:

ذغال سنك ۳ فقره ، «میکا» یك فقره ، سرب و روی و مس ۴فقره، نمك آبی یك‌فقره ، مرمر قرمز یك‌فقره، آهن یك فقره.

* **درآمد**

درنیمه اول سال جاری بابت حق صدور پروانه های اکتشاف صادره مبلغی حدود ۶۲ هزار ریال دریافت شده و دراین مدت ۳۷ میلیون و ۲۰۰ هزار و ۵۱۶ ریال نیز بابت بهره مالکانه ازمعادن کشور وصول شده‌که این رقم نسبت به مدت مشابه سال گذشته کاهش داشته است. علت کاهش بموجب گزارش دفتر آمار وزارت اقتصاد تنظیم طرحهای جدید برای وصول مطالبات ذکر شده است

شوروی بآلمان گازمیفروشد

• در سال ۱۹۷۵ درکشور های اروپائی ۱۰۰ تا ۱۱۰ میلیون تن گازتولیدخواهد شد

شوروی از سال ۱۹۷۴ سالانه مقدار ۵۰۰ میلیون متر مکعب گاز طبیعی به آلمان خواهد فروخت و در سال ۱۹۷۸ این مقدار به ۴ میلیارد متر مکعب افزایش پیدا میکند. در حالیکه شوروی در سال ۱۹۷۴ از ایران ۷ میلیارد متر مکعب گاز طبیعی وارد میکند ودر سال ۱۹۷۸ این رقم به ۱۰ میلیارد متر مکعب افزایش پیدا میکند. گازیکه شوروی از ایران خریداری میکند در منطقه آستارا تحویل میگیرد ، اما گازی که میفروشد از منطقه غربی شوروی است.

قیمت گاز فروخته شده شوروی برای هر هزار کیلو کالری ۱۵ سنت است.

تنها مشکلی که در این زمینه وجود دارد مسئله طرز پرداخت است .احتمال داده میشود صورت گاز طبیعی بین ۱۰ تا۱۴ درصد کل مایحتاج نیروی منطقه را در سال ۱۹۷۵ تامین خواهد کرد وبقیه بایداز خارج‌وارد گردد.

این نسبت معادل حداقل ۱۱۵ میلیون تن و حداکثر ۱۶۰ میلیون تن نفت خواهد بود.

در سال ۱۹۸۰ گاز معادل حداقل ۱۴۰ میلیون تن و حداکثر ۱۹۵ میلیون تن نفت خام برای این منطقه نیرو تامین میکند.

در همین گزارش گفته شده : بازار گاز اروپا در آینده بیش از حال بین‌المللی خواهد بود . و هر تصمیمی که در یکی از کشورهای این منطقه گرفته‌شود، اثرات‌زیادی در خارج ازمنطقه خواهد داشت.

در باره واردات از خارج در گزارش اضافه شده که با توسعه تاسیسات مایع کننده گاز واردات درسال ۱۹۷۵ معادل ۱۲ میلیون تن نفت خام خواهد بود.

* **تولید گاز**

کمیته امور نیرو در سازمان همکاری اقتصادی گزارشی بعنوان «تاثیر گاز طبیعی در مصرف‌نیرو» انتشار داده ، ودر آن پیرامون مصرف نیرو در کشورهای اروپائی عضو سازمان و کانادا و ایالات متحده بحث‌نموده است.

در گزارش گفته شده تولید گاز طبیعی در کشورهای اروپائی طبق پیش بینی در سال ۱۹۷۵ معادل ۱۰۰تا ۱۱۰میلیون تن نفت خام خواهد بود. ولی‌کمیته مذکور معتقد است که باستناد تولیدات اولیه چاههای مورد نظر تولید معادل ۱۱۵تا ۱۳۵ میلیون تن نفت خام خواهد بود در این صورت گاز طبیعی بین ۱۰ تا۱۴ درصد کل مایحتاج نیروی منطقه را در سال ۱۹۷۵ تامین خواهد کرد وبقیه بایداز خارج‌واردگردد.

این نسبت معادل حداقل ۱۱۵ میلیون تن و حداکثر ۱۶۰ میلیون تن نفت خواهد بود.

در سال ۱۹۸۰ گاز معادل حداقل ۱۴۰ میلیون تن و حداکثر ۱۹۵ میلیون تن نفت خام برای این منطقه نیرو تامین میکند.

در همین گزارش گفته شده : بازار گاز اروپا در آینده بیش از حال بین‌المللی خواهد بود . و هر تصمیمی که در یکی از کشورهای این منطقه گرفته‌شود، اثرات‌زیادی در خارج ازمنطقه خواهد داشت.

در باره واردات از خارج در گزارش اضافه شده که با توسعه تاسیسات مایع کننده گاز واردات درسال ۱۹۷۵ معادل ۱۲ میلیون تن نفت خام خواهد بود.

برای عمران وآبادی موقوفات کشور

صندوق عمران موقوفات تأسیس شد

*** صندوق مزبور راهنمائی - های فنی ، مالی و اداری را درامور کشاورزی وصنایع ومعادن بعهده میگیرد**

در موقوفات کشور بااجرای برنامه جدیدی عمران و آبادی میشود و درآمد آنها افزایش میبابد.

بهمین منظور یك صندوق‌عمران تاسیس شد که بصورت شرکت اداره میشود و دارای چهل میلیون ریال سرمایه میباشد که به چهل هزار سهم ده هزار ریالی بانام تقسیم شده است.

مقدمات تشکیل این صندوق پایان یافته وتاکنون ۵۰ در صداز بهای سهام آن پرداخت گردیده وبموجب مقررات این صندوق‌بقیه سرمایه شرکت که مبلغ ۲میلیون ریال میباشد تعهد گردیده‌است.

* **اساسنامه**

از جمله موسسین شرکت صندوق عمران موقوفات کشور آقای نصیر عصار معاون نخست‌وزیر و رئیس سازمان اوقاف میباشد .

ریاست هیئت مدیره شرکت‌بعهده آقای عبدالمجید مجیدی وزیر کار وامور اجتماعی میباشد.

اساسنامه صندوق عمران موقوفات کشور دارای ۱۶ ماده و پنج‌تبصره میباشد.

صندوق عمران‌موقوفات راهنمائیهای فنی ، مالی و اداری را در امور کشاورزی و ساختمانی و صنایع و معادن و کمك به تهیه طرحهای اجرائی و مساعدت‌در ایجاد وتوسعه طرحها برای موقوفات‌بعهده خواهد داشت.

علاوه بر این وظائف ، صندوق مزبور با افتتاح حسابهای جاری و مدت‌دار نزد بانکهای کشور و دریافت اعتبار از آنها و خرید و فروش اوراق قرضه دولتی ازقبیل اسناد خزانه‌وغیره فعالیتهائی‌خواهد داشت.

* **پرداخت وام**

صندوق عمران‌موقوفات پرداخت وام و اعتبار برای موقوفات واخذ وامهای بلند مدت از موسسات و بانکهای داخلی و خارجی را نیز انجام خواهد داد .

صندوق عمران موقوفات کشور بموجب مقررات دارای تضمین و ضمانت متقابل وام و تعهدات برای موقوفات میباشد و میتواند اعانات وکمکهای افراد و موسسات راقبول کندو کلیه‌وجوه‌اوقافی وسپرده‌های امانی در حساب شرکت متمرکز خواهد شد.

در مجامع عمومی عادی وفوق‌العاده صندوق مزبور نمایندگان قانونی موقوفات حق شرکت دارند واین نمایندگان متولیان در مورد موقوفات غیر متصرفی و متصدیان یاروسای ادارات اوقاف در مورد موقوفات متصرفی میباشند.

خبرهای اقتصادی جهان

ژاپن مقام سوم تولیدکننده آهن را احراز میکند

توکیو- آسوشیتدپرس- مقامات صنعتی ژاپن اظهار داشتند که اینکشور درسال مالی ۱۹۷۰ ، ۹۸ میلیون تن آهن خام استخراج خواهد کرد و بدینترتیب مقام سوم رادر بین کشور های تولید کننده آهن خام احراز خواهد نمود .

وزارت تجارت خارجی و صناعت ژاپن که این پیش‌بینی را بعمل آورد همچنین دورنمای صنعتی‌سال آینده ژاپن را مورد بررسی قرار داد و اضافه نمود که درسال‌جدید مالی تولید آهن‌ژاپن‌به ۸۶ میلیون تن خواهد رسید . و باین ترتیب زد.

۴۵ درصد نسبت به سال ۱۹۶۸ افزایش خواهد داشت .

سخنگوی وزارت‌تجارت خارجی خاطرنشان ساخت که تولید ابزار آلات ماشین و وسایل موتوری‌در سال ۱۹۷۰ انتظار میرود به ۳۲۴ هزارتن بالغ گردیده و ۲۰ درصد نسبت به‌سال پیش افزایش نشان دهد .

درصورت توفیق درتولید این رقم ، ژاپن‌از شوروی که درسالهای اخیر دومین مقام را در تولیدابزارو آلات ماشین داراست جلو خواهد

افزایش صدور ماشین آلات هند

دهلی‌نو - هند درماه نوامبرسال جاری مقداری ماشین‌آلات و کالا- های مهندسی بارزش ۹۷۰ میلیون ریال به کشور های مختلف‌جهان صادر کرد که نسبت به صادرات نوامبر سال‌قبل‌در حدود ۲۰ درصد بیشتر بوده است . کلیه صادرات این نوع کالا درهشت‌ماه اول‌سال مالی جاری در حدود ۶ میلیارد و ۲۱۳ میلیون ریال بوده است ، درحالی که‌طی‌مدت مشابه‌سال‌ماقبل این‌رقم‌از پنج میلیارد و پنج‌میلیون ریال تجاوزنکرد. بنابراین صادرات ماشین آلات و کالا های مهندسی هند طی هشت ماه اول سال‌جاری (آوریل - نوامبر ۱۹۶۹) ۴۳ درصد افزایش نشان میدهد . اتومبیل و لوازم آن ، لوله های فولادنرم ، انواع ریخته‌گری آهن و فولاد ، برج های انتقال نیروی برق موجب این افزایش بوده است .

یک فرستنده ۱۰ کیلواتی صدای رادیو کرمان را پخش خواهد کرد

*** فرستنده جدید تا یکسال دیگر مورد بهره برداری قرار خواهد گرفت**

ساختمان مرکز فرستنده رادیوئی به قدرت ۱۰ کیلووات در کرمان آغاز شد . این ساختمان در زمینی به مساحت ۲۰۰ هزار متر مربع بوجود خواهد آمد که سطح زیر بنا قریب ۱۵۰۰ متر مربع خواهد بود و از قسمت های‌اداری،سالنهای مخصوص ضبط وپخش برنامه تشکیل خواهد شد . ضمنا درهمین محوطه چند دکل‌فرستنده‌وگیرنده نصب خواهد گشت .

* **تقویت صدای کرمان**

کارشناسان وزارت اطلاعات‌سعی دارند مقارن پایان یافتن کار ساختمان ، عملیات نصب تاسیسات فنی فرستنده نیز انجام پذیرد .

با خاتمه نصب دستگاه های فنی و آماده شدن ساختمان مرکز فرستنده جدید کرمان ،یك‌فرستنده رادیوئی درین منطقه بوجود می آید که قدرت پخش صدای‌رادیوی این شهرستان را تا شعاع ۶۰ کیلومتر خواهد داشت .

یك مقام مطلع به خبرنگار ما گفت : ایجادفرستنده ۱۰ کیلوواتی کرمان یکی‌از طرحهای توسعه و تقویت شبکه رادیوئی کشور طی برنامه چهارم است و این طرح‌طبق پیش‌بینی هائی که صورت گرفته میبایستی تا ۱۲ ماه دیگر آغازبه کار کند .

در حال حاضر کرمان دارای‌یك فرستنده رادیوئی یك کیلوواتی است و بهمین جهت صدای‌رادیوی محل فقط در شهر و حومه شنیده میشود ، در صورتیکه با نصب‌آنتن های جدید و بکار افتادن فرستنده ۱۰ کیلوواتی ساکنان شهر های مجاور نیز میتوانند از برنامه های رادیوی این شهر استفاده کنند .

* **برنامه آینده**

همین مقام به‌توضیحات خود افزود: طی هفته آینده یك کمیته فنی به کرمان اعزام خواهد شد تا ضمن رسیدگی به عملیات ساختمانی ، نصب دستگاههای فرستنده را نیز دقیقا مورد مطالعه قرار دهد .

ساختمان مرکز فرستنده ۱۰ کیلوواتی کرمان درشمال آن‌شهر، در نقطه‌ای بنام رق‌آباد بفاصله ۵ کیلو متری احداث میشود که موقعیت جغرافیائی مناسبی دارد .

همین مقام در پایان اظهارات خویش گفت : عمارتی که‌هم‌اکنون در رق‌آباد برای فرستنده ۱۰ کیلوواتی در دست ساختمان است جنبه موقتی خواهد داشت و برای گسترش تاسیسات رادیوئی نیاز به ساختمان بزرگتری است که ازهر حیث با احتیاجات محل متناسب باشد .

ساختمان اصلی حداکثر تا ۲ سال دیگر شروع میگردد وبموجب نقشه‌ای که طرح شده قریب ۵ هزار متر مربع زیر بنا خواهد داشت .

هزینه ساختمان موقت فرستنده رادیوی کرمان ۳۰ میلیون ریال است که از اعتبارات عمرانی‌برنامه چهارم پرداخت میگردد .

* **۶ فرستنده ۱۰ کیلوواتی**

بقراریکه خبرنگار ما کسب اطلاع کرده در حال حاضر علاوه بر کرمان ، در پنج‌شهرستان‌دیگر یعنی ساری ، گرگان ، تبریز ، سنندج ، رشت نیز عملیات نصب

مدرن ترین جایگاه فروش بنزین درشیراز

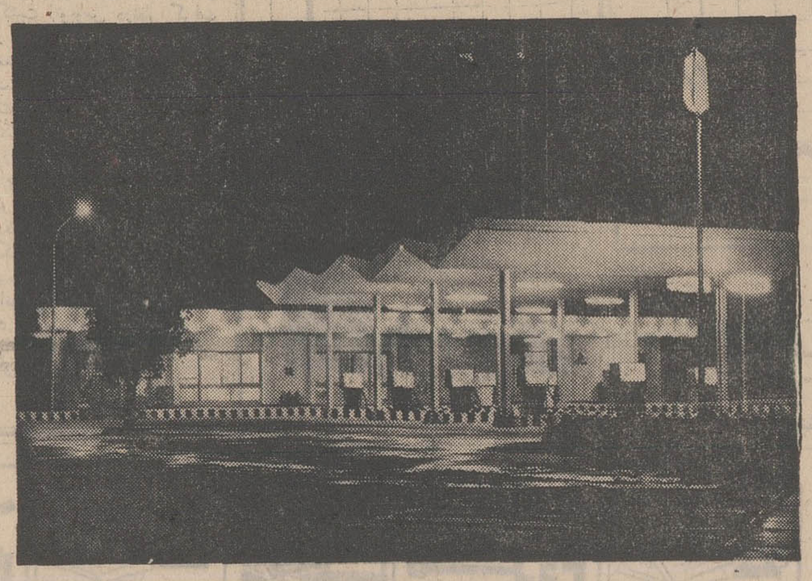

مدرنترین و زیباترین جایگاه فروش بنزین‌ایران در شیراز گشایش یافت اخیرا جایگاه‌شماره ۲ شرکت ملی نفت ایران ناحیه فارس که‌بصورت مدرنترین جایگاه فروش محصولات‌نفتی‌در بهترین محل شیراز (اول خیابان قصرالدشت)باکاشی‌کاری اصیل ایرانی ساخته شده مورد بهره برداری قرار گرفت.

گزارش‌خبرنگار ما در شیراز حاکیست باایجاد این جایگاه که ازنظر زیبائی درایران نمونه است تسهیلاتی برای اتومبیل داران بوجود آمده و دیگر مجبور نیستند برای تهیه سوخت همه خیابان ها را دور بزنند.

مجله جوانان روزهای دوشنبه منتشر میشود

سرویس سریع‌السیر

خط کشتیرانی کنکوردیا

برنامه حرکت از نیویورك

	حرکت از نیویورك	ورود به بندرشاهپور
کشتی «کنکوردیاتارك»	۱۷ دی ۱۳۴۸	۱۸ بهمن ۱۳۴۸
کشتی «کنکوردیاتاج»	۱ بهمن ۱۳۴۸	۲ اسفند ۱۳۴۸
کشتی «کنکوردیاوایکینك»	۲۹ بهمن ۱۳۴۸	۲۹ اسفند ۱۳۴۸

برای کسب اطلاعات بیشتر به نمایندگی کل در ایران

شرکت‌سهامی

لوانت‌اکسپرس‌ترانسپورت(ایران)

تهران : خیابان سعدی شماره ۴۴۷- تلفن ۳۰۵۳۱۳ - ۱۴ و ۱۵و ۳۳۲۱۵۴

و یا شعبات این شرکت در

خرمشهر - خیابان فردوسی شماره ۱۹۴ تلفن ۲۸۱۴ - ۲۸۱۵ - ۳۹۳۵

تبریز - خیابان فردوسی تلفن ۲۳۷۰ - ۴۶۹۰

آبادان - شماره ۱۶ سان‌شاین‌بریم تلفن ۲۱۵۱

پنج هزار ریال

اوراق قرضه

اوراق قرضه یکساله با بهرهٔ ۸½ درصد در سال

اوراق قرضه دوساله با بهرهٔ ۹ درصد در سال

بهرهٔ وراق قرضه زیر داخت سالیانه برداز محل عواید گمرکی پرداخت میگردد

پنج هزار ریال

۵۰۰۰ ریال

لذیذترین چلوکباب را فقط در سالن مدائن میتوانید

که زیباترین و تمیزترین رستوران ایران است میتوانید فرمایید

مدائن

MADAEN

پذیرائی از مشتریان گرامی از ½ ۱۱ تا ½ ۳ بعد از ظهر میباشد

نشانی : خیابان زرتشت کیان هتل سالن مدائن

استخدام

بچند نفر دوشیزه

یابانو جهت فروشندگی قنادی مورد احتیاج است خیابان پهلوی جنب‌پارك ساعی کافه‌قنادی‌کاترین آ-۴۲۷۶

دکتر داروساز جهت تهران و شهرستانهامورد نیازاست۳۳۶۴۵۰ آ-۶-۲۰ آ-۳۸۳۷

خانم یا آقای دیپلمه جهت حسابداری مورد نیاز است تلفن ۷۹۳۲۲۲ ۱-۵ آ-۴۱۹۸

بچند نفر کارگرخیاط زن و مرد جهت کارگاه سری‌دوزی -احتیاج‌است تلفن ۷۹۵۹۵۶ ۱-۳ آ-۴۲۴۱

FOREIGN pharmaceutical company requires energetic young man responsible for coordination of supplies for manufacture. Applicant should be able to handle English correspondence. Please apply to POB 493 Tehran.

سکرتر مسلط به‌تایپ فارسی وانگلیسی تمام وقت در دفتر مهندسین مشاور نیازمند است* برای مصاحبه از ۴ الی ۷ بعداز ظهرباشماره۶۹۴۲۳۰ تماس‌بگیرید* ۳-۱ آ-۳۰۴۵۷

پیشخدمت زن

آشپزی بداند برای خانواده‌ای تمام وقت مورد احتیاج است‌عصر ها تلفن ۶۲۳۱۶۲ ۲-۱ آ-۳۰۴۵۹

آگهی استخدام

سازمان شکاربانی و نظارت‌بر صید دو نفر راننده پایه دو همگانی که خدمت وظیفه راانجام داده و حداقل دارای گواهی‌نامه ششم ابتدائی باشند برای‌استخدام در مرکز و ماموریت های متناوب خارج ازمرکز احتیاج دارد *

داوطلبین برای کسب اطلاعات بیشتر به نشانی زیر : خیابان کریمخان زند اول شاه عباس کبیر نبش کوچه زیبا بکارگزینی سازمان مراجعه نمایند ۲-۱ آ-۶۶۴۸۶

بدونفر آرایش زنانه مجرب‌نیازمندیم تلفن ۷۵۹۵۳۵ ۳-۱ آ-۴۲۶۵

برای خدمت در یك‌خانواده دونفری و یك بچه ۹ ساله یکنفر بانو که سن او بین ۴۰ و پنجاه بوده و بتواند شبانه روز درمحل خدمت توقف کند و کار های‌خانه را انجام و مواظبت بچه رابعهده بگیرد با حقوق مکفی استخدام میشود . خواهشمند است‌مشخصات خودتان را با تعیین نشانی‌کامل بصندوق پستی شماره ۷۴ بفرستید تا ترتیب ملاقات و مذاکره داده شود * ۲-۱ آ-۶۶۵۷۲

سکرتر مسلط بزبان انگلیسی

کارخانجات صنعتی ایران - ناسیونال یکنفر سکرتر و ماشین نویس فارسی و لاتین درجه یك مسلط بزبان انگلیسی استخدام میکند *

داوطلبان میتوانند همه روزه باستثنای ایام تعطیل از ساعت ۹ تا۱۱صبح بکارگزینی کارخانجات صنعتی ایران ناسیونال واقع در کیلومتر ۱۸ جاده کرج مراجعه نمایند * ۲-۱ آ-۶۶۷۱۲

کارخانجات صنعتی ایران ناسیونال بافراد زیر احتیاج دارد :

۱- حسابدار صنعتی با تجربه* فارغ‌التحصیل دانشگاه های‌داخل یا خارج .

۲- مترجم زبان انگلیسی برای ترجمه‌مکاتبات از فارسی‌بانگلیسی و بالعکس *

داوطلبان میتوانند همه روزه باستثنای ایام تعطیل از ساعت ۹ تا ۱۱ صبح بکارگزینی کارخانه واقع در کیلومتر ۱۸ جاده کرج مراجعه نمایند * ۲-۱ آ-۶۶۷۱۲

کارخانجات صنعتی ایران ناسیونال

یکنفر راننده مجرد را که دارای گواهی‌نامه پایه دو شخصی بوده و آشنائی بزبان انگلیسی داشته باشد استخدام میکند* واجدین شرایط میتوانند همه روزه‌باستثنای ایام تعطیل‌ازساعت ۹ تا ۱۱ صبح بکارگزینی کارخانجات صنعتی ایران - ناسیونال واقع در کیلومتر ۱۸ جاده کرج مراجعه کنند . ۲-۱ آ-۶۶۷۱۲

قابل توجه افرادی که باسرمایه کم بدنبال کاری‌جدید و نو هستند تلفن ۶۲۷۰۸۹ بما مراجعه کنید تا شارا به بهترین نحو راهنمائی کنیم * ۲-۱ آ-۶۵۶۴۸

سازمان قدیمی به‌تعدادی خانم و آقای تحصیلکرده برای نمایندگی امور ساختمانی وترئیناتی نیازمند است تلفن ۷۵۶۴۰۸ ۲-۱ آ-۶۶۴۵۸

شرکت بکد برای تکمیل کادر فنی خودافراد حائز شرایط زیر را برای تمام وقت استخدام مینماید * ۱- کارگر کمك سیم‌کش با حقوق و کارآموزی‌ماهیانه ۱۵۰۰ ریال * ۲- شرائط‌استخدام سن‌کمتراز ۱۷ سال و بیشتر از ۲۵ سال‌نباشد متقاضیان همه روزه بعدازظهرها از ساعت ۱ الی ۳ بدفتر شرکت واقع در خیابان پهلوی مقابل پارك ساعی شماره ۶۸۰ مراجعه فرمائید * آ-۴۲۸۵

تعدادی فروشنده دوشیزه و آقا و یك دوشیزه ماشین‌نویس‌موردنیاز است ۸صبح الی ۱۳ و ٤ بعد از ظهر لاله‌زارنو ساختمان البرز موسه ایران‌البرز ۳-۱ آ-۴۲۷۵

جهت فروش محصولات خویش فروشنده واجد شرایط زیر را برای تهران و شهرستان احتیاج دارد .

۱ - سابقه فروشندگی جهت پخش اجناس با ماشین های سیار .

۲ - دارای تحصیلات در حدود دیپلم .

۳- تضمین ملکی حداقل پنجاه هزار تومان .

٤ - دارای برك خاتمه خدمت یا معاف دائم .

۵ - کسانیکه دارای گواهینامه رانندگی باشند حق تقدم دارند .

داوطلبان حائزشرایط با در دست داشتن سند مالکیت و مدارك فوق همه روزه بین‌ساعت ۱۰ الی ۱۲ بشرکت سهامی بیسکو پرس خیابان بوذرجمهری غربی ساختمان گرجی مراجعه فرمایند .

بعده‌ای ویزیتور تبلیغاتی که سابقه کار داشته باشند با حقوق‌مکفی‌نیازمندیم‌تلفن۶۸۳۸۹ ۱-۳ آ-۴۲۶۹

دوشیزه یا بانو جهت صندوقداری کافه تریا نیازمندیم براهنمای شماره ۷۲۹ روزنامه اطلاعات مراجعه شود* آ-۳۰۶۲۷

شرکت

یك شرکت تولیدی معروف و پردرآمد و در حال کار دو سوم از دارائی و سهام شرکت را بعلت مسافرت مدیر عامل بخارج بشریك جدیدی که جانشین مدیر عامل شود واگذار می نماید تعیین وقت با تلفنهای ۳۵۶۶۸۲ و ۷۶۳۸۰۰ آ-۴۲۷۳ ۲-۱

جویای کار

نقشه‌بردار راه و ساختمان با ۶ سال سابقه کار وارد به کلیه امور راهسازی جویای‌کار میباشد لطفا براهنمای شماره۷۲۴ روزنامه اطلاعات مراجعه فرمائید ۲-۱ آ-۳۰۶۱۱

گمشده

ازعظیم نامدار ساکن کوهدشت (لرستان) ۱۷ ساله هفت ماه و نیم است خبری نیست و پدرش نگران حال وی میباشد هر کس اطلاعی از نامبرده دارد‌خواهشمند است در کوهدشت گاراژ‌گودرزی پشت حیاط عبدالله خان به‌سلگی نامدار خبردهد .

شرکت معظم داروئی دونفر دکترداروساز را بطور فول تایم برای‌ویزیت‌مناطق‌لرستان‌و خوزستان باشرائط بسیار خوب استخدام میکند . لطفا باصندوق پستی ۲۱۸۴ مکاتبه فرمائید . آ-۴۲۴۷

شرکت معظم داروئی به دونفر ویزیتور باسابقه وموفق‌داروئی برای‌ویزیت‌شهرستانها ویکنفر ویزیتور داروهای دامی برای تهران نیازمند است لطفا باصندوق پستی ۲۱۸۴ مکاتبه فرمائید .

Tesco International Limited

شرکت تسکو

برای تکمیل کادر فنی خود درخاورمیانه پنجاه نفر کارآموز ابزار دقیق با حقوق مکفی وشرائط زیر استخدام مینماید .

۱- تحصیلات دیپلمه هنرستانهای‌صنعتی یا دیپلم کامل متوسطه وآشنائی‌بزبان‌انگلیسی

۲- برك خاتمه خدمت زیرپرچم و یامعافیت دائم .

داوطلبان میتوانند درخواست کتبی‌خود را بایك قطعه عکس وسیله صندوق‌پستی۱۳۱ تاآخر روز ۱۵ بهمن‌ماه ۱۳۴۸ ارسال دارند.

نیازمندیها

خرید

فرش کیهان تلفن ۷۶۳۷۷۶
خریدار انواع فالی وفالیچه
در منازل می‌باشد لطفا یادداشت فرمائید برای معاملات همه نوع فرش با تلفن ۷۶۳۷۷۶ فرش کیهان مکالمه فرمائید خیابان روزولت میدان ۲۵ شهریور

فرش رضوی تلفن ۷۶۴۸۰۰
خریدار انواع فرشهای کهنه و نو صادراتی سنگین قیمت و فروشنده بهترین فرش های نو کاشان روزولت میدان ۲۵شهریور

فروشگاه‌شایان۶۱۳۳۸۱
با اطلاع تلفنی خریدار هر نوع فالی و فالیچه کهنه نو جهت صادرات یخچال تلویزیون اجاق گاز ـ لباسشوئی بخارو غیره.

فرش پارس‌نو ۷۳۳۰۶
فرشهای کهنه و نوسنگین قیمت جهت صادرات باوجه‌نقد ازمنازل با عالیترین قیمت خریداریم ضمنا قبوصات فرش بانکی ارزیابی‌شده زیادتر خریداریم تلفن ۷۳۳۰۶

فرش طوسی ۷۵۹۰۲۹
فرشهای کهنه‌ونوسنگین قیمت شما را جهت صادرات ازسایرین بهتر میخرد .

فروشگاه ایران تلفن ۶۱۲۷۲۳
خریدار فرش نو و کهنه، قبوض بانك رهنی. یخچال‌وتلویزیون

نمایشگاه فرش گلشن تلفن ۶۲۱۰۴۲۱
همه نوع فرشهای کهنه خریداریم وهمه رقم فرش نو موجود میباشد فرشهای کهنه با نو معاوضه‌میشود خیابان پهلوی بالا ایستگاه بیمه جنب بانك ملی یوسف‌آباد

فرش محسن
فرشهای کهنه ونو شما نقدا خریداری ومعاوضه میشود تلفن ۶۰۹۴۰
صیمنری‌بین شاه‌و حشمت‌الدوله

فرش ملك ـ باغ صبا
تلفنهای ۷۶۴۶۱۷ و ۱۴۱۴۱۵
همه رقم فرش نو ـ جود در ضمن فرشهای کهنه و نو شمارا نقدا جهت صادرات باروپا خریداریم

فروشگاه ایران فرش
تلفن ۷۷۴۹۷۴
کلیه لوازم شما بهر مبلغ باشد بیشتر از سایرین نقد خریداریم
آ ـ ۴۱۶۰ ـ ۷ ـ ۲۶

فروشگاه و نمایشگاه آسیا
یخچال ـ تلویزیون ـ اجاق گاز و فرش شما را عادلانه خریداریم شاه چهار راه پیرور تلفن ۶۱۲۸۳۲
۱ ـ ۲۶ آ ـ ۴۰۰۵

فرش‌اردیبهشت تلفن ۶۸۱۶۴
بمدیریت اسماعیل اسدی
فرشهای کهنه و سنگین قیمت جهت صادرات نقدا خریداریم.

فروشگاه حالقی
تلفنهای ۳۵۴۰۹۰و ۳۰۴۰۸۰
فرش کهنه‌و نو ویخچال، تلویزیون لوازم منزل شما را خریداریم

فروشگاه بختیاری تلفن۷۵۹۳۲۹
منصفترین خریدار کلیه لوازم منزل کولر چرخ خیاطی بخاری رادیو
۸ ـ ۲۶ آ ـ ۴۰۳۰

فروشگاه صمدتلفن ۴۹۹۸۵
خریدار همه رقم فرشهای کهنه‌و نو اشیاء قدیمی و لوازم منزل
۱ ـ ۲۶ آ ـ ۳۵۳۱

فروشگاه آرمان‌تلفن ۶۹۶۲۲
بهترین خریدار تلویزیون فرش چراغ‌گاز و هرنوع یخچال‌نفتی
۱ ـ ۳۶ آ ـ ۳۷۲۷

فرش‌فروردین تلفن ۴۳۰۸۵
بهترین خریدار فرشهای کهنه‌و نو
۱ ـ ۲۶ آ ـ ۳۶۴۰

فرش‌دادگستر تلفن۹۵۰۹۷۱
خرید وفروش فرشهای نو و کهنه
۱ ـ ۲۶ آ ـ ۴۰۰۱

فروش دست دوم

مقداری البسه خارجی
بعلت مسافرت بفروش میرسد آدرس خیابان قدیم شمیران باغ صبا خیابان سلیم پلاك ۱۴۷ تلفن ۷۰۶۸۴
۵ ـ ۱ آ ـ ۴۱۹۲

فروش دست اول

مزون‌ملکی‌ازتاریخ ۱۲ر۱۰ر۴۸
لباسهای شب رور واسپرت به حراج میگذارد خیابان شاهرضا روبروی سینما دیانا ساختمان نیکپور تلفن ۶۴۹۴۹
۵ ـ ۱ آ ـ ۴۲۱۹

تعمیرات

تعمیرگاه تلویزیون الکترون تلفن ۷۶۳۶۸۲
تعمیر تلویزیون های R.C.A شاوب‌لورنس ـ تلفنکن ـ سیمرا فیلیپس ـ و سایر مارکها ونصب کنورتور و آنتن شام کانال با سرویس مجهز سیار بویژه شمیرانات .

اهم الکترونیك سرویس
تعمیر تلویزیونهای شاوب لورنس
گروندیك و کنورتور تلفن۷۴۴۸۱۷
R.T.I فیلیپس ـ تلفنکن ـ

دکتر تلویزیون شما
متخصص وتحصیلکرده این‌فن
مهندس‌امیرشمسی
چهارراه‌امیراکرم ـ مغازه‌امیر
تلفن ـ ۶۴۵۵۳

یگانه تعمیرگاه مجهز R.T.I-R.C.A
فیلیپس . شاوب‌لورنس. تلفونکن وستینگهاوس بلاپونکت و تلویزیونهای اروپائی وامریکائی . تلفن ۶۹۵۱۰۴ و ۴۲۷۳۳

سرویس تلویزیون کارانتی
تلفن ۶۲۸۳۷۱
سرویس سیار در منازل R.T.I شاوب لورنس ـ R.C.A مدیاتور ـ سیمرا ـ جنرال ـ الکتریك هیتاچی ـ تلفونکن و نصب کنورتور در تهران بویژه شمیرانات .
۴ ـ ۲۶ آ ـ ۳۷۹۲

تلویزیون سرویس خاورمیانه
تلفن ۳۳۳۴۱۷
تعمیر تلویزیونهای آمریکائی و اروپائی ـ فیلیپس ـ سیمرا ـ دمونت .شاوب لورنس R.C.A جنرال‌الکتریك .زیمنس R.T.A و غیره با سرویس مجهز سیار در تهران .
۱ ـ ۱۰ آ ـ ۴۰۳۸

تعمیرگاه تلویزیون فیلامان
تعمیر کلیه تلویزیونهای اروپائی وامریکائی با نازلترین قیمت تلفن ۳۳۲۴۶۳
۱ ـ ۱۰ آ ـ ۳۹۱۸

تعمیرگاه تلویزیون سرویس هیلتون ۷۵۸۴۰۰
تحت نظر مهندسی بیجائی متخصص RFT آلمان آماده سرویس تعمیرات ونصب کنورتور انواع تلویزیون
۱ ـ ۱۵ آ ـ ۳۹۶۷

شرکت تلویزیون سرویس آرسی‌آ . R.C.A تعمیر انواع تلویزیون ۳۱۲۲۷۸ و ۳۱۲۲۶۲

تعمیر تلویزیون شوفاژیخچال
با تصمین تلفن ۷۶۱۴۹۵

کولر

روکش برزنتی محافظ
هرنوع کولر تلفن ۷۶۵۲۶۴
۱ ـ ۱۵ آ ـ ۴۰۰۶

موسسه فنی نیکوکار نماینده شماره ۲ ارج
برای کانال‌کشی بمشتریان‌خود فقط تا ۳ ماه ۱۵٪ تخفیف میدهد از فرصت استفاده نمائید .شماره ۱فرح‌جنوبی .شماره۲ سلطنت‌آباد مقابل بوستان سوم شماره ۳ شمس‌آباد میدان سرباز تلفن ۷۶۲۱۰۸
۱ ـ ۷ آ ـ ۴۱۴۴

بخاری

جنرال سرویس
سرویس آبگرمکن بخاری شوفاژ تلفن ۷۹۳۰۵۷
۱۹ ـ ۲۶ آ ـ ۳۳۹۹

رنك وسرویس‌هرنوع بخاری آبگرمکن۷۶۵۲۶۴
آ ـ ۴۰۹۱

سرویس آبگرمکن بخاری۶۲۱۰۶۱
۱۵ ـ ۲۶ آ ـ ۳۷۳۵

تکنیسین آریا ۷۶۴۶۰۸
سرویس بخاری‌آبگرمکن
آ ـ ۴۲۴۹ ۱ ـ ۱۵

نمایشگاه های مبل

پیراهن مبل ۴۳۹۵۰۵
تعویض پارچه مبل ۳۳۹۵۰۵
پرده دوزی شهرزاد ۳۳۹۵۰۵

پرده دوزی ارجمند ۳۳۷۳۷۰

شستشوی مبل و فرش

شستشوی مبل و فرش‌ساحل
نظافت مبلمان و پلیش بوسیله دستگاه برقی در جای خود ۹۵۶۵۶۵

شستشوی مبل و فرش‌ادیب
مبل و فرش تشکهای ماشین در حای خود تمیز مینماید ۹۵۲۴۵۴

شستشوی مبل و فروش کلین سرویس مهر مبتکروپیشرو
نظافت مبل و فرش در جای خود بامواد آزمایش شده با دستگاه مخصوص‌بفرد تلفن ۹۵۲۵۴۶

دوراکلین سرویس امریکا
خشکشوئی مبلمان فرش وابسته بکارخانجات تاول ماستر ایرار ۷۵۸۳۹۵ و۷۵۸۳۹۶ و ۷۳۶۸۳

سرویس مبل‌شوئی نوین
نظافت مبلمان فرش موکت با دستگاه اتوماتیك مواد خارجی درمنزل‌تلفنهای ۲۷۲۹۰ـ۶۲۴۹۰۰
۱ ـ ۳۰ آ ـ ۳۹۱۹

گازسوز و نیز شما

شرکت پیمان‌گاز
از ۷ صبح الی۹ شب بتلفنهای پخش گاز ۹۵۰۸۵۰ و۹۶۲۹۰۵
۱ ـ ۲۲ آ ـ ۴۱۰۳

ارسا گاز
از ۷ صبح الی ۷ شب تلفن پخش گاز و سرویس ۴۴۸۰۲ ـ ۴۷۷۶۶ ـ ۶۹۷۴۵
دایره فروش ۶۱۲۴۷۱

پخش‌گاز شرکت‌بوتاگاز از ۷صبح تا۸ شب تلفن های ۳۳۳۲۲۳ ـ ۳۳۲۳۸۹ .
آ ـ ۶۶۶۴۴ ۱ ـ ۲۶

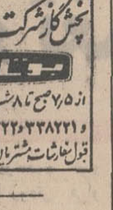

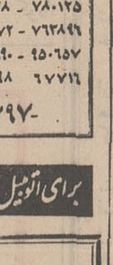

معاملات املاک و مستغلات

فروش

مرغداری
اول جاده قم پالایشگاه نفت ایستگاه یخچال‌تلفن۳۰۴۶۱۰کیانی

اراضی نارمك نهران‌پارس
بول شرطی امینی تلفن ۷۹۰۰۹۰

آژانس‌شایسته۳۰۵۳۴۹
باکادری مجرب و صلاحیتدار آماده انجام امور ملکی شما و مرکز عمده خرید و فروش املاك درشهر و شمیرانات

آژانس شهرزاد فرمانیه ۸۸۱۷۰۹
۱ ـ ۲۶ آ ـ ۴۰۰۳

لاله‌زار بنگاه کوشان ۳۳۹۷۸۴
فروشنده املاك در همه جا لطفا باتلفن‌دستور فروش‌بفرمائید
۱ ـ ۳۰ آ ـ ۱۵۳۵۶

زمین‌فروشی المپیه شمیران
دوقطعه ۷۰۰ متری و ۱۴۰۰ متری ۳۳۹۷۸۴ بنگاه کوشان
۱ ـ ۷ آ ـ ۶۵۸۶۸

در بهترین نقطه قیطریه
زمینی بمساحت ۴۳۰ متر با موقعیت عالی و قابل ساختمان فوری‌بفروش‌میرسد تلفن ۷۵۶۹۵۷
۱ ـ ۲ آ ـ ۴۲۵۸

خانه‌ای بمساحت ۳۰۰ متر
دونبش واقع در خیابان‌بهار بالای چهار راه تخت جمشید دارای ۸ اطاق آب ، برق وتلفن بعلت مسافرت بفروش میرسد تلفن ۷۵۶۹۵۷
۱ ـ ۲ آ ـ ۴۲۶۰

دوباب خانه ویلائی
یکطبقه‌بمساحتهای ۴۵۰ و ۰۰ متر مربع با ۵ و ۴ اطاق و آب و برق و تلفن واقع درمابین خیابان‌بهار و جاده قدیم شمیراز بعلت‌مسافرت بخارج فوری‌بفروش میرسد تلفن ۷۵۶۹۵۷
۱ ـ ۲ آ ـ ۴۲۵۹

خانه‌ای کاملا شخصی‌ساز
بالای دوراهی یوسف آباد با آب و برق و تلفن و مجهز بتمام وسائل و سرویس کامل یك طبقه ویلائی در حدود پانصد متر بعلت مسافرت بخارج فوری بفروش برسد تلفن ۷۵۶۹۵۷
۱ ـ ۲ آ ـ ۴۲۶۱

در بهترین نقطه قیطریه
زمینی بمساحت ۵۰۰۰ مترتفکیك شده ویلائی بمساحتهای ۵۰۰ متر و ۴۰۰ متر فوری بفروش میرسد تلفن ۷۵۶۹۵۷
۱ ـ ۲ آ ـ ۴۲۶۴

زمینی بمساحت ۱۹۰ متر
واقع در خیابان قدیم شمیران روبروی سینما مولن روژ شهناز چهار بعلت مسافرت فوری بفروش میرسد تلفن ۷۵۶۹۵۷
۱ ـ ۲ آ ـ ۴۲۶۷

سه قطعه زمین براسفالت
جاده علیشاه عوض بفروش میرسد تلفن ۳۱۲۴۹۸
۱ ـ ۱۰ آ ـ ۶۴۴۰۰

سی متری فرح جنوبی
فرسیده به چهار راه طاوس مستقلی مهندسی‌ساز زمین ۱۶۵متر بنا ۸۰۰ متر ۳ مغازه ۷ آپارتمان ۳اطاقه باجاره ویا بفروش‌میرسد ۷۵۴۹۶
۱ ـ ۲ آ ـ ۴۲۰۴

زمین فروشی
یك قطعه چهار صد متری در خیابان دولت برای فروش آماده است‌طالبین به تلفن‌شماره۸۸۲۶۹۲۰ مراجعه نمایند .
آ ـ ۶۶۵۱۰

در خیابان جیحون
خوابارفروشی دونبش بفروش میرسد ۹۶۲۲۸۶ مراجعه فرمائید.
۱ ـ ۲ آ ـ ۳۰۳۳۳

تعلیم رانندگی

آموزشگاه رانندگی کالج
رانندگی تحت‌نظر مربیان ورزیده فرا گیرید سه راه امین‌ـ حضور تلفن ۳۵۰۱۷۰
۱ ـ ۱۰ آ ـ ۴۱۲۶

هنرستان فنی پرسنو
مرکز امورش صحیح‌رانندگی ومکانیکی ترافیك مجهزبهترین ومدرنترین وسیله آموزش تهران خیابان شاهپور چهار راه گمرك تلفن ۳۲۹۱۶
۳ ـ ۱۵ آ ـ ۴۰۹۰

آموزشگاه مکانیکی‌ورانندگی تشکری
امتیاز بزرگی بکسانیکه دراین آموزشگاه نام‌نویسی کنندمیدهد. خیابان‌خیام . بین سیدنصرالدین و اعدام تلفن ۳۳۵۵۵
آ ـ ۶۶۵۸۴

تدریس خصوصی

انگلیسی با فرانسه
توسط خارجی تلفن ۷۱۴۱

کلاس فرانسه وانگلیسی
توسط بانوی خارجی خیابان قدیم شمیران بین پیچ شمیران و چهار راه حقوقی شماره ۹۹ فتو آندره طبقه دوم دست چپ

عربی‌سیکل اول و دوم
توسط دانشجوی حقوق صبحها تلفن ۴۱۵۳۹
۱ ـ ۲ آ ـ ۴۲۶۶

تدریس زبان انگلیسی
توسط تحصیل کرده آمریکا در منزل شما ـ تلفن ۵۱۰۷۰
آ ـ ۳۰۵۴۷

ریاضیات ـ فیزیك و شیمی
تلفن ۸۸۰۲۲۷ مستوفی
۱ ـ ۳ آ ـ ۴۲۷۰

پانسیون

پانسیون کلاریج
مجهز بتمام وسایل خیابان‌شاه عباس کبیر شماره ۱۰۰ تلفن ۶۲۷۴۸۵
۱ ـ ۱۰ آ ـ ۴۲۱۶

فروشگاههای اتومبیل

نمایشگاه‌اتومبیل‌شریف نماینده رسمی فروش آریا و شاهین جیپ به اقساط طویل‌المدت با پیش قسط کم امیربه مقابل البرز ۴۳۴۲۷

نمایشگاه اتومبیل امیر نماینده رسمی اتومبیل های ژاپان (سیترونس) با سهلترین‌شرایط بطور نقد و اقساط و تحویل فوری . انتهای شاه ـ میدان نواب تلفن های : ۹۵۰۰۹۰ و ۹۵۰۹۶۶

کرایه

اولو کس
اتومبیلهای نشریهائی باراننده برای داخل‌وخارج تهران‌میدان فردوسی تلفن ۴۴۶۰۵ و ۶۱۱۲۷۰

کاج بار
بارکش شهر وحومه بیمه اثاثیه منزل
۴۱۱۱۱
۶۱۱۱۱۱

جرثقیل وتریلی جاسب
تلفن ۲۵۷۶۵ و ۲۷۸۱۸

جرثقیل وتریلی نوروزی
تلفن ۹۵۰۰۲۸

جرثقیل وتریلی توکل
میدان شاه تلفنهای ۵۰۶۹۱ و ۵۵۸۲۸ و ۵۸۴۷۹

جرثقیل صادقیان
تلفن ۳۱۲۰۹۱

برای اتومبیل شما

نمونه
اتوسرویس و تعمیرگاه نمونه
تعمیرگاه مجاز آریا ـ شاهین و جیپ جاده قدیم شمیران سه راه ضرابخانه .
تلفن : ۷۷۲۰۵۳
۸ ـ ۱ آ ـ ۴۲۷۲

برای ساختمان شما

شرکت ساختمانی رامونا
تهیه نقشه های ساختمانی محاسبه . نظارت و اجرا تلفن ۶۰۲۶۹

خانه خود را باقساط تعمیر و تکمیل کنید بهادر ۶۵۴۶۴

کاغذدیواری‌و نقاشی‌ساختمان جانفدا باقساط تلفن ۷۸۱۹۷۷

کارخانجات تولیدی نیوسوم
عالیترین کف‌پوش یکبارچه دنیا را برنگهای مختلف بطور ساده مرمریت با طرحهای‌کوبیسم یا بنفش زیباترین قالیهای‌ایران عرضه میدارد تلفن ۶۲۴۲۳۴
۱ ـ ۲۵ آ ـ ۴۰۲۳

کارخانه صنعتی پولاد
سازنده اسکلت فلزی و انواع نانکر ـ درب پنجره فلزی و آلومینیومی وروکار ساختمان اجرای لوله‌کشی آب و شوفاژ تلفن ۶۲۴۲۳۴
۵ ـ ۳۵ آ ـ ۴۰۴۲

دفتر فنی اروند
دکوراسیون ، رنك ـ آمیزی و کلیه تعمیرات ساختمان شما ۴۱۰۴۹
۱ ـ ۱۳ آ ـ ۴۲۳۱

رفع گرفتگی لوله ساختمان در ۲ دقیقه سازمان تراکم تلفن ۸۸۱۶۸۱

لوله بازکنی فاضل اب با دستگاه تراکم هوا تلفن ۶۲۶۳۴۸

رفع گرفتگی هرنوع لوله ساختمانی
باد دستگاه ، تراکم‌هوا ـ تلفن ۷۸۷۲۷

لوله باز کنی فاضل اب با دستگاه تراکم هوا تلفن ۸۶۶۴۲

لوله بازکنی فاضل آب
بادستگاه تراکم‌هوا
مقدم ۶۴۶۳۵

لوله بازکنی فاضل آب
بادستگاه تراکم هوا
تلفن ۷۶۳۲۸۶

لوله بازکنی فاضل آب
بادستگاه تراکم هوا
تلفن ۷۵۶۴۰۸

معاملات پول

پول‌موجوداست
پول درمقابل‌املاك شمال شهر وشمیرانات موجود است. بتلفنهای۳۳۹۰۶۷ و۳۳۶۸۸۵مراجعه فرمائید

بول‌شرطی‌یاسودبانکی۴۸۴۶۳
۹ ـ ۲۴ آ ـ ۳۴۶۸

بول‌شرطی‌نیازمندیم۷۷۱۸۳۵
۱ ـ ۲۶ آ ـ ۴۱۷۵

خانه پول تلفن ۷۳۵۴۱
۳۶۴۰ آ ـ ۵ ـ ۱۵

بول شرطی نیازمندیم۴۸۴۶۳
۵ ـ ۲۶ آ ـ ۴۱۱۴

بول شرطی موجود ۷۷۱۸۳۵
۹ ـ ۲۶ آ ـ ۳۴۶۸

وام در مقابل تلفن داده میشود تلفن ۴۵۰۰۸

معاملات تلفن

تعمیرات
تعمیرات هرنوع تلفن درمحل‌نصب و سرویس دستگاه های مرکزی تلفن ۴۹۸۹۴
آ ـ ۳۷۲۵ ۹ ـ ۱۳

بهلوی‌دره‌قشلاق‌داودیه
قیطریه ولنجك عابدی۱۵۰۰۹۵

املاك شمیرانی
تلفن ۸۹۲۹۸۲

دفترپارس اراضی سیصدمتری داخل طرح عباس آباد خریدار است تلفن ۷۶۱۵۵۸
۱ ـ ۱۵ آ ـ ۴۰۶۹

دفترپارس مرکز معاملات
زمین و مستغل در عباس آباد و شمیرانات تلفن ۷۶۱۵۵۸
آ ـ ۳۷۴۳ ۱۵ ـ ۲۶

بورس املاك شمیران
دفتر براتی باغ فردوس۸۵۲۵۷۵
۱۰ ـ ۲۶ آ ـ ۳۸۹۹

اراضی سعادت‌آباد و مکانیر
خریداریم تلفن های ۳۳۹۰۶۷ و ۳۳۶۸۸۵ مراجعه فرمائید
۱ ـ ۱۰ آ ـ ۴۱۶۵

اجاره داده می‌شود

چند دستگاه حیات
و چند دستگاه آپارتمان چهار اطاقه و پنج اطاقه واقع در خیابان بهار بالای چهار راه‌تخت جمشید با آب و برق و تلفن و کلید وسائل اجاره داده میشود تلفن ۷۵۶۹۵۷
۱ ـ ۲ آ ـ ۴۲۶۲

دربهترین نقطه چهارراه
تخت‌جمشید ساختمانی ۵ طبقه هر طبقه شامل ۲ دستگاه آپارتمان تمان ۴ اطاقی با آب برق و تلفن و آسانسور شوفاژ و کولر وسرویس کامل اجاره داده میشود تلفن ۷۵۶۹۵۷
۱ ـ ۲ آ ـ ۴۲۶۳

اجاره میشود

سازمان نیازمندیهای خارجیان
خانه‌شمارا اجاره میدهد ۶۱۳۹۳۹

موسسه امور خارجیان
مخصوص اجاره منازل نخت‌ـ جمشیدشرقی کاشی ۵۰۳ـ۷۱۷۸۲

واگذاری شود

یك موسسه فنی
با فروش خوب واگذار میشود شاهرضا مقابل دانشگاه‌بالای‌کفش بلا طبقه پنجم شماره ۱۱
آ ـ ۴۲۵۷ ۱ ـ ۲

واگذاری
دوباب مغازه ۸×۳ و یك‌اطاق ۴×۳ و راهرو و حیاط قابل انبار و زندگی با تلفن و آب ـ ۲ برق اصلی و فرعی برای کار های‌فنی و کسب . واقع در میدان شهناز خیابان اقبال پلاك ۷۵ـ۷۷ بعلت مسافرت با شرائط سهل واگذار میشود . طالبین بتلفن ۷۵۹۲۳۰ مراجعه فرمایند .
۱ ـ ۳ آ ـ ۶۶۶۸

قبوض اصلاحات ارضی

قبوض اصلاحات ارضی‌وسهام
خریداریم . پاکبور ۳۲۷۲۹ و ۶۲۷۶۹۷

قبوض فرش بانك کارگشائی را صددرصد فوری و چند برابر قیمت سابق خریداریم ۲۳۱۱۰

قبوض قالی وقالیچه بانك کارگشائی بحداکثر قیمت خریداریم . سبزه میدان اول سرای حاج رحیم خان شماره ۲ خامسی تلفن ۵۸۶۶۰

قبوض قالی
قبوض قالی بانك کار ـ گشائی اضافه‌تر ازقیمت ارزیابی شده خریداری میشود فرش‌اردهالی‌اول بازار کفاشهاسرای‌مهدیه تلفن ۲۳۴۸۲

قبض بانك کارگشائی را سه‌ساعته با ۳۰٪ اضافه فورا خریداریم ۲۳۴۸۲

قبوض قالی و قالیچه بانك کارگشائی چند در صد اضافه‌تر از ارزیابی بانك خریداریم. سبزه میدان سرای حاجی‌رحیم خان قدوسیان ۲۸۴۹۷

کافه قنادیها

کافه قنادی تهران
تازه‌ترین شیرینی جات‌بهترین کیکهای جشن تولد عروسی را تقدیم مشتریان گرامی مینماید آریاشهر فلکه اول
۱ ـ ۵ آ ـ ۴۲۱۴

متفرقه

هواکش

هواکشهای زیمنس ساخت آلمان الکتریکی‌گریشا تلفن ۳۳۸۸۸۲

وسائل‌وماشین آلات سنگین
بطور مقاطعه‌یااجاره
برای خاکبرداری ـ خاك ریزی و تسطیح اراضی‌و اسفالت‌آماده است .
بهادر ۶۵۴۶۴

پمپ باد اتوماتیك ایتالیائی بفروش میرسد تلفن ۳۰۳۲۱۶

قابل توجه صاحبان کارخانجات ـ بیمارستانها ـ هتلها ـ رستورانها‌ـ شیرینی جات ـ قنادیها ـ سوپرمارکتها
کارگاه خیاطی‌گلدن مجهز با وسایل کامل دوخت جهت هرگونه کارهای شخصی و سری دوزی آماده قبول سفارشات میباشد ـ تلفن ۷۹۵۹۵۶

داروخانه‌ها

داروخانه مهران
خیابان شیر و خورشید چهار راه استخر تلفن ۹۵۴۰۰۷

داروخانه شبانه‌روزی‌پارس
جاده پهلوی شمال پارك ساعی تلفن ۶۲۰۲۷۹ و ۶۲۹۴۹۱

داروخانه بنژامین
نهران‌نو ایستگاه‌پل تلفن۷۹۲۰۳۰

داروخانه دکتر مانی تجریش
خیابان پهلوی تلفن ۸۵۱۹۶۵

داروخانه جاودان ۴۰۱۰۲
حشمت‌الدوله‌غربی چهارراه‌پیروز
بیمه کارمندان بیمه های اجتماعی

رستورانهای خانوادگی

رستوران تریا
کافی شاپ
باغذاهای مطبوع ایرانی وفرنگی
آدرس چهارراه اسلامبول‌ـ دری
پاساژ گالری گلشن ـ تلفن ۳۱۰۵۸۴

خیابان پهلوی تلفن ـ ۶۲۲۳۸۱

چلوکبابی ها

سالن‌چلوکباب عرب‌زاده
چهار راه کالج با دکوراسیون مجلل و محیطی آرام برای جشن های عقد و عروسی‌آماده‌پذیرائی می‌باشد . تلفن وزرو ۴۳۴۱۳

سرویسی هسکوارنا

تلفن : ۶۸۸۸۵

پرواز روزانه به

رم

مسافرت با پان‌آمریکن باشکوه‌تراست
تهران : خیابان شاهرضا نبش ویلا ـ تلفن ۶۵۹۹۱
آبادان : هتل بین‌المللی‌آبادان ـ تلفن ۳۰۱۱

دربازکن برقی
بکد B.K.D
مشهورترین نام درجهان
بامناسبترین قیمت وبهترین شرایط
مرکزفروش ونصب : شرکت بکد
خیابان پهلوی ـ مقابل پارك ساعی شماره ۶۸۰
تلفن : ۶۲۷۸۸۲ ـ ۶۲۸۷۷۴

وام های طویل‌المدت از اروپا و امریکا
برای تجهیزات توریستی و احداث کارخانجات و پروژه های بزرك دیگر در مقابل ضمانت بانکی هر مبلغی که مورد احتیاج شما باشد پس از بررسی پروژه تامین میگرددبرای اطلاعات بیشتر به آدرس زیر مکاتبه‌نمائید .
The Comercia International Co.,
P.O. Box 3198 Tehran — Iran.

برنامه سینما ها

* دختر مسخره ـ رنگی ـ ۷۰ میلیمتری ـ عمرشریف دیاموند (۶۲۸۴۰۰) ۱۱ـ ۳ر۳۰ـ ۳ـ ۶ر۳۰ـ ۹ر۳۰
* شرق حاوه ـ رنگی سینه‌راما ـ ماکزیملین‌شل ـ سال‌منیو آتلانتیك (۶۲۷۱۷۱) ۱۱ر۱۵ـ ۳ر۳۰ـ ۲ـ ۶ر۳۰ـ ۹ر۳۰
* شب‌بخیر خانم کمپبل ـ رنگی ـ جینالولوبریجیداسلی‌وینترز شهرفرنك (۶۲۷۶۲۸) ۱۱ر۱۵ـ ۳ـ ۱۵ر۵ـ ۳۰ر۷ـ ۹ر۴۵
* روباه ـ رنگی ـ سندی‌دنیس ـ آن‌هیوود بارامونت (۴۸۳۲۲) ۱۱ـ ۳ـ ۱۵ر۵ـ ۳۰ر۷ـ ۹ر۴۵
* گراجوئت ـ رنگی ـ آن‌بانکرافت ـ داستین‌هافمن امپایر (۶۲۳۹۴۲) ۱۱ر۱۵ـ ۳ر۳۰ـ ۵ر۳۰ـ ۷ر۳۰ـ ۹ر۴۵
* آخرین پناهگاه ـ رنگی ـ ژان‌ماره ـ ماری‌زوزه‌نا کابری (۴۸۴۰۱) حافظ (۳۳۴۰۷۴) ۱۱ـ ۳ـ ۵ـ ۷ـ ۹ب.ب (۶۹۶۴۱) ۱۵ر۱۰ـ ۲ـ ۴ـ ۶ـ ۸ـ ۱۰ سیبلا (۳۳۶۴۲۴) ۱۵ر۱۰ـ ۳۰ر۲ـ ۳۰ر۴ـ ۳۰ر۶ـ ۳۰ر۸
* حمله بزرك ـ رنگی ـ وانساردگریو ـ دیوید هینگر سانترال (۴۸۶۸۶) رویال (۴۹۷۸۵) ۱۱ـ ۳ـ ۵ـ ۷ر۱۵ـ ۹ر۳۰ ایفل (۳۱۱۴۷۷) ۱۰ـ ۱۲ـ ۲ـ ۴ـ ۶ـ ۸ـ ۱۰ متروپل (۳۲۹۴۱۰) ۳۰ر۱۰ـ ۳۰ر۲ـ ۳۰ر۴ـ ۶ر۴۵ـ ۹ پولیدور (۶۴۵۸۵) ۳۰ر۱۱ـ ۳۰ر۳ـ ۳۰ر۵ـ ۷ر۴۵ـ ۱۰
* شهرت‌طلب ـ رنگی ـ ویتورگاسمن ـ پاملاتیفین رادیوسیتی (۴۳۳۲۰) ۱۱ر۳۰ـ ۳۰ر۳ـ ۳۰ر۵ـ ۷ر۳۰ـ ۹ر۳۰ ادئون (۳۳۸۱۸) ۳۰ر۱۰ـ ۲ر۱۵ـ ۴ر۱۵ـ ۶ر۱۵ـ ۸ر۱۵ـ ۱۰ر۱۵ نیاگارا (۶۵۳۰۷) ۱۱ـ ۳ـ ۵ـ ۷ـ ۹
* سفر خطرناك ـ رنگی ـ ساندراسکات ـ جان‌درین سینه موند (۴۸۳۲۲) ۱۱ـ ۳ـ ۵ـ ۷ـ ۹
* برای پیروزی ـ سینماسکوپ ـ رنگی ـ چالزبرونسون ماندانا (۷۹۹۸۲) ۳۰ر۲ـ ۳۰ر۵ـ ۸ر۳۰
* فیصر ـ بهروز وثوقی ـ پوری‌بنائی ـ ناصر ملك‌مطیعی مولن‌روژ (۷۲۹۲۹) دیانا (۴۷۳۶۵) ۱۱ر۱۵ـ ۳ر۳۰ـ ۷ر۳۰ـ ۹ر۳۰ رکس (۳۳۵۲۹۳) شهوند (۳۵۴۰۴۰) لیدو (۹۵۱۲۸۲) همای (۳۱۱۶۶۹) اسکار (۹۵۰۸۹۸) پاسارگاد (۷۹۲۷۸۲) ۳۰ر۱۰ـ ۳۰ر۱۲ـ ۳۰ر۲ـ ۳۰ر۴ـ ۶ر۳۰ـ ۸ر۳۰ مهتاب (۴۷۷۷۷) ارانوس (۲۷۹۷۱) ۱۱ـ ۱ـ ۳ـ ۵ـ ۷ـ ۹ نپتون (۷۶۰۱۳۶) ۳۰ر۱۰ـ ۳۰ر۲ـ ۳۰ر۴ـ ۶ر۴۵ـ ۹ شرق (۵۴۰۲۴) ۱۰ـ ۱۲ـ ۲ـ ۴ـ ۶ـ ۸ رنگین‌کمان (۷۶۵۷۶۰) ۱۰ـ ۱۲ـ ۲ـ ۴ـ ۶ر۱۵ـ ۸ر۳۰
* دنیای آبی ـ بهروز وثوقی ـ پوری بنائی ـ همایون ـ جمیله آسیا (۴۲۹۰۹) ۱۵ر۱۰ـ ۱۲ر۳۰ـ ۳ـ ۱۵ر۵

اطلاعات
صفحه ۱۲
دوشنبه ۱۵ دیماه

مهندس کردبچه

درمرزهای اتریش وچکواسلواکی

بازدیدی از «سالزبورک» و «لینتس» مرکز کارخانجات ذوب‌آهن اتریش
اتریش از نظر تولیدات نفتی درمیان کشورهای اروپا در درجه سوم قرار دارد

یکی از روز های اقامت در وین به بازدید از پالایشگاه وین رفتیم، در اینجا باید متذکر شد که اتریش یکی از کشور های نفت خیز اروپا است و از نظر تولید محصولات نفتی بعد از رومانی و آلمان عربی در اروپا در درجه سوم قرار دارد.

کشف منابع نفت در اتریش سابقه زیادی ندارد و برای اولین بار بعد از جنگ بین‌الملل اول بود که بوجود این منابع نفتی پی‌بردند. کمی قبل از شروع جنگ جهانگیر دوم استخراج نفت در اتریش شروع شد و در سال ۱۹۳۸ محصول نفت چاه های اتریش در حدود ۵۶٫۰۰۰ تن بود، آلمانی ها پس از اشغال اتریش در زمان جنگ از نظر احتیاج زیادی که به نفت داشتند کوشش زیادی در اکتشاف وتوسعه تولیدات نفتی اتریش کردند و در سال ۱۹۴۴ تنها محصول نفت‌چاه ها واقع در شمال وین به ۱٫۲ میلیون تن رسید. پس از جنگ به سرمایه گذاری در راه توسعه منابع نفتی اتریش توجه زیاد شدو در سال ۱۹۵۴ محصول نفت‌اتریش به ۳٫۴ میلیون تن بالغ شدو در سال های اخیر این مقدار به ۴٫۲ میلیون تن رسیده است.

در اتریش فعلا در حدود ۸۱۰ چاه نفت حفر شده که از انها استخراج بعمل میاید و این چاه‌ها بیشتر در اطراف وین و نواحی مرکزی اتریش واقع شده‌اند. دو پالایشگاه نیز برای تصفیه نفت‌خام این چاه ها ایجاد گردیده است. پالایشگاهی که ما از آن بازدید کردیم در نزدیکی شهر وین و کنار فرودگاه این شهر قرارداشت، این پالایشگاه از لحاظ عظمت و وسعت البته قابل مقایسه باپالایشگاه آبادان نبود و متصدیانی که‌دردفتر مرکزی پالایشگاه برای ماتوضیح میدادند خود باین نکته اشاره کردند. آنها می گفتند در امور نفت ما تجربه زیاد نداریم و در خیلی موارد ممکن است ازتجربیات دوستان ایرانی خوداستفاده کنیم. یک لوله نفتی نیز از خارج واز سوی‌دریای مدیترانه باین‌پالایشگاه کشیده خواهد شد تا بدین وسیله مقداردیگری نفت خارجی نیز وارد اتریش شود و تکافوی احتیاجات آن کشور را بکند. این لوله در دست ساختمان است و در سال آینده به‌پایان‌خواهد رسید.

* بازدید ازچند ایالت‌اتریش

اتریش همانطوری که قبلا گفته شد یک کشور فدرال است و از نه ایالت تشکیل میشود که هر یک از آنها در امور داخلی‌خوداستقلال کامل دارند و درراس هر کدام، یک فرماندار کل،(لاندس‌هوپت‌مان) قرار دارد، این ایالات فقط ازنظر سیاست خارجی و دفاع‌و مالیات های فدرال تابع حکومت مرکزی هستند و در بقیه امور کاملا خود- مختارند. از نظر مجالس قانون- گزاری اتریش دارای دو مجلس ملی و مجلس فدرال است که‌اولی ۱۶۵ نماینده دارد که مستقیما توسط مردم اتریش انتخاب می- شوند و دومی دارای ۵۰ نماینده از ایالات مختلف است و شبیه‌مجلس سنای کشور های دیگر می‌باشد.

مطابق برنامه تنظیمی هیئت مطبوعاتی ایران از سه ایالت مهم اتریش یعنی «سالزبورک»،«اتریش علیا»و «بورگن لاند» بازدید کرد.

* رم شمالی

ایالت سالزبورک که در شمال غربی اتریش و نزدیکی مرزآلمان غربی واقع شده است یکی از ثروتمندترین ایالات اتریش بشمار میرود و مرکزآن شهر زیبا و تماشائی «سالزبورک» است که در حدود ۱۰۸ هزار نفر جمعیت دارد. مدت دو روز ما از نقاط مختلف این شهر زیبا که در عین حال از مراکز ورزشی زمستانی و اسکی اتریش بشمار میرود بازدید کردیم.

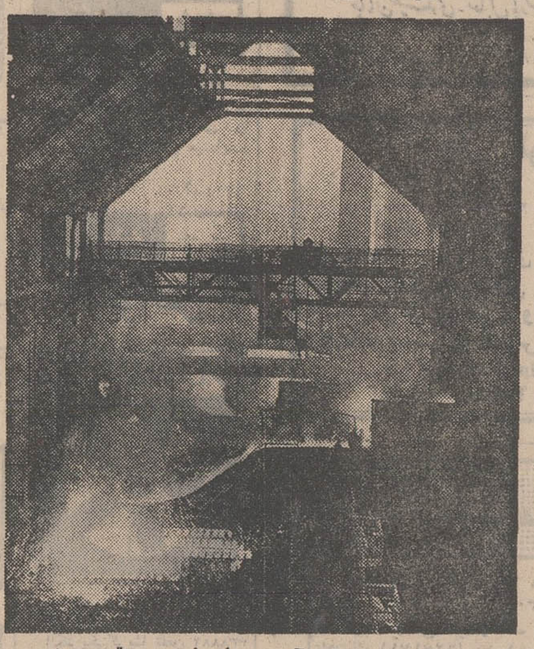

گوشه‌ای از کارخانجات ذوب‌آهن معروف «فوست» واقع در «لینتس»

شهر «سالزبورک» منظره‌بسیارزیبائی دارد و قسمتی از بنا ها ومخصوصا کلیسا های آن روی‌تپه ها و ارتفاعات شهر ساخته شده‌است.

و فرمانروایان اولیه این شهر عده‌ای کشیش و اسقف بوده‌اند که در تمام نقاط شهر بفاصله چندقدم یک کلیسا بناکرده‌اند و بعلت وجود این کلیسا ها و سبک بنا های دیگر سالزبورک را (رم‌شمال) نامیده‌اند.

ولی این شهر بعلت آنکه مولد «موتسارت» است مرکزموسیقی اتریش هم بشمار میرود و چندین تالار بزرگ کنسرت در آن وجود دارد که‌معروف‌ترین آنها«کنگرس- هاله» است که هنگام اقامت مادر سالزبورک، رقص های محلی در این تالار افتتاح شدو استاندار ایالت سالزبورک رقص های محلی سالزبورک از خیلی جهات معروفیت دارد. یکی از نظر این که مولد «موتسارت» آهنگ ساز معروف اتریشی است و دیگری از نظر کلیسا های متعدد و زیاد. راهنمای ما میگفت: سالزبورک نسبت به وسعت واقعیش از نظر داشتن کلیسای زیاد در دنیا در درجه‌اول قرار دارد، دراین شهر در هرنقطه زیباو مناسبی که مشاهده می- کنید یک کلیسا ساخته شده‌است

جوانان این شهر را که تمام با لباس های محلی در آن شرکت کرده بودند افتتاح کردو خودش‌با هیکل تنومندی که داشت چنددور با آهنگ تند والس‌باخانمش‌رقصید.

هنگام اقامت در سالزبورک به ملاقات فرماندار کل آن استان رفتیم وی که مرد خوش صحبت‌و تنومندی بود، ما را در محل فرمانروائی خود که در یکی از کاخ های قدیمی سالزبورک واقع بود بحضور پذیرفت او نیز مانند دیگر رجال اتریش با ایران آشنا بودو در آغاز صحبت خود اشاره به مسافرت اعلیحضرت شاهنشاه و علیاحضرت شهبانو به سالزبورک کردو خاطرات خوشی از سفر شاهانه باتریش داشت.

وی در باره ایالت سالزبورک و در آمد این ایالت توضیحاتی داده و میگفت: قسمت مهمی ازدرآمد نسبتا زیاد ما در اینجا صرف کار های هنری میشود و در حقیقت‌سعی داریم سالزبورک را همانطوری که بوده است بعنوان یک مرکزهنری اتریش حفظ کنیم. دانشگاه قدیمی سالزبورک که از سال ۱۹۱۳ تعطیل شده بود و شاگردان آن برای تحصیل به دانشگاه مونیخ رفته بودند طبق توضیحات استاندار سالزبورک از سال ۱۹۶۱ مجددا باز شده و شروع به کار کرده است. این دانشگاه در حال‌حاضر دارای‌سه دانشکده می باشد و به زودی دانشکده پزشکی نیز درآن تاسیس خواهدشد.

در قسمتی از عمارت استانداری مارا به تماشای تالار بزرگ جلسه مجلس محلی سالزبورک بردند. در اتریش کلیه ایالات فدرال مطابق قانون اساسی آن کشور هریک دارای یک مجلس‌محلی می باشند. دراین مجلس نمایندگانی که از طرف مردم ایالت انتخاب شده‌اند شرکت دارند و قوانین داخلی و مالیات های هر ایالت‌وبعلاوه‌صورت بودجه و هزینه آنها را نمایندگان این مجالس بایدتصویب کنند.

* مرکز صنایع ذوب آهن

از سالزبورک عازم مرکز ایالت «اتریش علیا» یعنی شهر«لینتس» شدیم این شهر که محل تولد هیتلر است مرکز صنایع فولاد- سازی بزرگ اتریش بشمار میرود و کارخانجات معروف «فوست» در آن قرار دارد.

بازدید از کارخانه ذوب آهن مدت چهار ساعت بطول انجامید واز هر جهت جالب بود.

کارخانجات فوست قبل از جنگ دوم جهانی تاسیس شده‌اند و در زمان جنگ، هیتلر از آنجا که به«لینتس» علاقه زیاد داشت ومی خواست آنجا را مرکز صنایع‌اروپا کند، این کارخانجات رافوق‌العاده توسعه داد ولی در این سالها بمباران های هوائی، خسارت‌زیادی به کارخانجات فوست وارد کرد. و دولت اتریش ناچار شد قسمت مهمی از وام های خارجی که‌دریافت کرده صرف مرمت و احیای این کارخانه نماید و امروزه «فوست» باتمام قدرت کار می کند غیر از تاسیسات مختلف، این کارخانجات دارای۹ کوره کک سازی‌هستند، سنگ آهن را از برزیل و افریقا با کشتی از طریق دانوب وارد می- کنند و زغال نیز، قسمتی ازمعادن اتریش و قسمت دیگری از آلمان وارد میشود. محصول این کارخانه در سال ۱۹۶۷ بالغ بر۲٫۱میلیون تن آهن و ۳٫۰۲ میلیون تن فولاد میباشد، راهنمای ما در موقع بازدید این کارخانه شرح میداد که پس از جنگ باچه مضیقه‌بزرگی از نظر وارد کردن سنگ آهن و بکار انداختن مجدد کارخانه‌مواجه شده بودند و بناچار قسمت هائی از کارخانه راپیاده کرده و به‌خارج فروختند و با ارزی که از فروش آن بدست آوردند سنگ آهن و مواد اولیه از خارج وارد کرده و کارخانه را براه انداختند.

* درمرزهای چکسلواکی ومجارستان

ایالت دیگری که مورد بازدید ما واقع شد ایالت «بورگن لاند» واقع در مرز های چکسلوکی و مجارستان است، این ایالت‌یکی از کم‌درآمدترین فدرال اتریش بشمار میرود و تمام سرزمین آن جلگه‌است و مردم آن از کشاورزی و باغداری زندگی میکردند.

در «ایزن شتاوت» مرکز این ایالت، به ملاقات فرماندار کل آنجا رفتیم. فرماندار از وضع خراب و فقر مالی مردم آن صحبت میکردو این وضع راناشی از آن میدانست که ۳۰ درصد از زمین های ایالت متعلق به مالکین عمده است. وی از مالکینی نام میبرد که تمام مدت سال در ایتالیا و سویس زندگی میکنند و اصلا علاقه‌ای به املاک خود ندارند و املاک و زمین های آنها ویران و خراب و رعایا در فقر و فاقه‌هستند، فرماندار که مردی روشنفکر واز حزب سوسیالیست اتریش بودمی گفت:

با این مالکین باید مبارزه کرد و اراضی مزروعی را از آنها گرفت وقتی ما اصلاحات ارضی ایران‌را برای او تشریح کردیم آنرابهترین راه و وسیله برای ترقی و توسعه وضع کشاورزی میدانست.

از شهر «ایزن‌شتاوت» عازم نواحی مرزی چکسلواکی شدیم و در یکی از پاسگاه های مرزی که فقط چند کیلو متراز«براتیسلاو» فاصله داشت توقف کردیم، وضع عادی بود. درگمرک اتریش‌مامورین سرگرم کار خود بودند و اوراق مسافرین یکی دو اتومبیل را که از براتیسلاو آمده بودند بازرسی میکردند. مامورین مرزی درجواب ما گفتند که مدتی است این مرز آرام است و وضع‌غیرعادی ندارد، بایکی از مسافرینی که‌ازبراتیسلاو آمده بود صحبت کردیم معلوم شد آنها اتریشی هستند که برای‌معالجه به آسایشگاه های براتیسلاو رفته بودند زیرا آنجا آبهای معدنی و آسایشگاه های معروفی دارد وپس از مدتی توقف اینک از چکسلواکی بازگشته‌اند.

مسافرین چک خیلی کم وبندرت باتریش می‌آیند ولی اتریشی ها برای‌استفاده ازآسایشگاه‌ها زیاد به چکسلواکی میروند.

در مرز مجارستان نیز همه چیز آرام بودو تشنج سابق دیگر بچشم نمیخورد و همه چیز حکایت از این داشت که اروپای مرکزی آرام است و اتریش در میان همسایگان شرقی‌وغربی‌توانسته است‌همانطوری که مایل بوده سیاست بیطرفی‌خود را کاملا حفظ نماید.

«ناتمام»

آقای دکتر «والدهایم» وزیرخارجه اتریش (نفر سمت چپ) سیاست خارجی این کشور رابرای روزنامه نگاران ایرانی تشریح‌می کند.

از دکتر ایرج نجات - رئیس بیمارستان کودکان

کودکان از بی اطلاعی مادران سوء تغذیه میگیرند

کمبودهای موادپروتئینی درکودکان ضایعات مغزی بوجود می آورد
آموزش‌مادران قبل و بعد از تولد کودک ضروری است

مانیازمند مراکزی جهت آموزش بهداشتی مادران هستیم. ایجاداین مراکز قبل و بعد از تولد نوزاد برای مادران ضرورت دارد. قبل از تولد آموزش نحوه نگهداری و تغذیه کودک و بعد از تولدآموزش بهداشتی لازم و تزریق واکسنها باید در برنامه این کلاسهامنظور شود.

نظیر چنین مراکزی در ممالک دیگر که با مشکلاتی در بثمر رسیدن کودکان‌خود روبروبوده‌اند بوجود آمده است. الجزایر، گواتمالا، ونزوئلاوهائی‌تی ازجمله کشورهایی هستند که یک چنین مراکزی را در تعلیم و آموزش لازم بمادران خود دایر کرده‌اندو از این اقدام بهره‌برداری لازم بعمل آمده است. اما چرا ما به‌چنین مراکزی نیازمندیم چون عده‌ای از کودکان ماهم به «سوء تغذیه» دچارند و علت عدم اطلاع مادر از اصول تغذیه صحیح است.

در این‌مقاله بتفصیل‌سوء تغذیه را شرح داده و به علل آن هم اشاره شده است. زیرا قسمت اعظم گرفتاریهای مراکز بهداشتی کودکان و بیمارستانهای کودکان در حال حاضر رسیدگی بوضع کودکانی است که به سوء تغذیه دچارند که در آنها بیماریهایی ظهور می کند که علائم همین‌مسئله سوء تغذیه است.

* شناسائی سوء تغذیه

سوء تغذیه تاسال ۱۹۳۴ برای پزشکان ناشناخته بود و فقط بطور مبهم ارتباطی بین بعضی بیماریهاو عدم توجه به تغذیه کودک بدست آمده بود. در این سال مطالعات‌و بررسیهایی که بعمل آمد ثابت کرد که‌کمبودمواد غذائی پروتئینی ضایعاتی در کودک باقی میگذارد که آنرا در آن سال بنام محلی «کوارشیورکور» نامیدند.

این بیماری‌در مناطق گرمسیری بسیار شایع است و در واقع به‌دو شکل مختلف دیده میشود.

اول «کوارشیورکور» که درواقع کمبود مواد پروتئینی است ولی کالری لازم ببدن رسیده است. درست مرحله‌ای که در کودکان پس از شیر گرفتن طفل عارض میشود زیرا بوسیله آب قند، چای شیرین یامواد هیدروکربنه دیگر کالری ببدن میرسد.

* علائم

این بیماری بصورت تورم تمام بدن، رنگ پریده کبد بزرگ، کم خونی و ضایعات پوستی دیگر در طفل ظاهر میشود این بیماران قیافه خاصی داشته و همیشه بنظر غمناک هستند. موهای سر بچه نازک شده ماده رنگی خود را از دست میدهند و بصورت کرک کمرنگی در می‌آید.

* لاغری مفرط

نوع دیگر سوء تغذیه ماراسموس است که اثری از تورم موجود نیست و برعکس بصورت لاغری مفرط بوده و کودک‌بصورت پوست واستخوان در می‌آید.

این گونه کودکان در نتیجه کم غذائی از هر نوعی بوده بیمار میشوند.

آماری اجمالی از بیمارستان کودکان مسعودی در خیابان شیرو خورشید در سال ۱۳۴۴ ذکر میشود این آمار نشان میدهد که از ۸۰۰ کودکی که در سال ۴۴ در بیمارستان بستری شده‌اند یک سوم مبتلا به‌سوء تغذیه بوده‌اند زیرا بیماری که مبتلابه سوءتغذیه باشد خیلی زود در معرض خطر عفونت قرار گرفته و بعلت عدم مقاومت در مقابل بیماریها از پای در می‌آید.

اما آمار بعدی نشان میدهد که کودکانی که بابهبودی نسبی از بیمارستان خارج شده‌اند درحدود ۶۰ در صد پس از ۶ ماه یا زودتر فوت نموده‌اند.

* حاملگی مجدد مادر

این کودکان بیشتر به‌خانواده‌های کم‌درآمد یاروستانشین که‌شهر نشین شده‌اند و با مشکلات شهر- نشینی روبروشده‌اندتعلق داشته‌اند. اکثر آنها بعلت وضع خاص خانوادگی شیرخوار نبوده‌اند زیرا مادران آنها بعلت حاملگی مجدد بدون پیش بینی لازم برای تغذیه شیرخوار خوداوراز شیر گرفته‌اند. این موردی است که در اغلب‌سوء- تغذیه‌ها مشهود است زیرا در صورت حاملگی مجدد بی غذایی وبد غذائی جانشین شیرمادر شده‌و بتدریج منجر بیکی از اشکال‌سوء- تغذیه میگردد.

* کمبود مواد پروتئینی

مطالعه وزن این گونه کودکان نشان میدهد که خیلی کم وزن‌تر از حد طبیعی هستند و مرگ ومیر این بیماران در سنین کمتر از یکسال بیشتر است.

بنابر این وظیفه مادر است که از مواد پروتئینی گوشت، تخم مرغ و شیر را در تغذیه کودک خود بمقدار بیشتری مورد استفاده قرار دهد زیرا هرچه سوء تغذیه در سنین کمتر شروع شود آثاری برجای میگذارد که دیگر اصلاح پذیر نبوده‌بخصوص دستگاه‌عصبی مختل شده و اگر طفل از چنگال مرگ رهایی یابد دچار عوارض روانی و فیزیکی میگردد.

از داوطلبان جوان نبایدغافل بود!

مازنها خیلی تشریفاتی شده‌ایم بیش‌از اندازه ... در حدی خارج از تصور ... کمتر اصل بنظرمان میرسد تا فرع... میدانید به‌یک کاری ویرمان میگیرد. میدویم دنبالش ... همینکه شورو هیجان اولیه تمام شد ولش می- کنیم ...

اماچرا این‌چنین قضاوت میشود .. چند روز قبل خبر و مقاله‌ای برایمان رسید که جمعیتی اززندان زنان بازدید کرده است. برای ماکه مکرر در صفحه زنان ار خانمها خواسته‌ایم وحتی التماس کرده‌ایم که اگر وقتی دارید وآن‌را عاطل وباطل‌میگذرانید بروید سراغ زندانها، بروید سراغ پرورشگاه ها، بروید سراغ شیرخوارگاه ها خبری مسرت بخش‌بود. واقعا خوشحال شدیم.

تردیدی نداریم که رسیدگی بوضع زنان زندانی از وظائف اصلی جمعیت های زنان است. البته همانطور که درمقاله‌ای نوشته شده بود این خدمت ووظیفه باید در سطح وسیعتری باشد. درسطح کاریابی پس از دورهٔ زندان برای زندانی ... ودرواقع دستگیری او پس از پایان مدت زندان ... ولی مسئله اینست که این بازدید ها ورسیدگی ها تکرار شود فقط یکبار درسال کافی نیست.

ماامیدواریم که نه‌تنها «جمعیت زنان امیدفردا»بلکه کلیهٔ جمعیت های زنان ایران بفکر زندانها و پرورشگاه هابیفتند چون واقعا اصلاح این مراکز بدون کمک نیروی داوطلب زنان امکان پذیرنیست.

مامکرر این مطالب را نوشته‌ایم ولی مثل اینکه هنوز عده‌ای از خانمها به‌نیازهای اجتماعی زن ایرانی - بی- اعتنا هستند. باین صورت که لحظه‌ای که مطلب رامی- خوانند بهیجان می‌آیند وشاید کفش و لباس هم میپوشند وبهدف کار داوطلبانه از خانه خارج میشوند ولی بمجرد اینکه هوای لطیف خیابان بمشامشان خورد تغییر عقیده میدهند که بدکان کفاشی و کلاه‌فروشی و مزون فلان و بهمان سری بزنند ...

باین ترتیب هرروز بهمان مقدار که براحتیاجات اجتماعی بخدمات داوطلبانه اضافه میشود این بی‌اعتنایی بیشتر بچشم میخورد اما مسئله اینست که باید مثل‌درس بچه‌داری و خانه‌داری که‌در مدارس ما تدریس میشودخدمت داوطلبانه و نحوهٔ ارائه آن در شهر ها وروستاها حتی‌اگر یکساعت درهفته هم‌باشد دربرنامهٔ دبیرستان های دخترانه منظور شود. باید روح‌همکاری اجتماعی در جوانان دور از هرگونه تظاهر تقویت شود تا اجتماع آیندهٔ زنان ما، از این‌بی‌اعتنائی که بتدریج جزو ذاتی‌آن‌میشود و خطری‌بزرگ برای آینده اجتماع زنان است رهایی یابد.

جامعهٔ زن ایرانی از پشتوانهٔ نیروی دختران و زنان جوانی برخوردار است که خوشبختانه با بینش اجتماعی بیشتر قدرت درک مسائل‌و مشکلات رادارد. چرانباید از نیروی این جوانان درادارهٔ پرورشگاه ها و مراکز تربیتی استفاده شود. طراح‌این بهره گیری از نیرو های جوان‌باید یکی از تشکیلات زنان باشدفقط نباید به‌نیروی غیرداوطلب ویاخانمهای عضو جمعیت‌ها متکی بود با یک برنامه صحیح که مسلما مسئولین سازمان زنان درصدد طرح‌و بررسی آن هستند، ازنیروی دختران جوان مدارس و دانشگاه ها دررفع مشکلات زن ایرانی بخوبی میتوان بهره گرفت. چون چنین بنظر می‌آید که‌از احساسات پاک جوانان دوراز تظاهر و خودنمائیها بهره‌گیری آسانتر و بانتایج بهتری خواهد بود.

سیما دبیرآشتیانی

استفاده از پارچه های گلدار

استفاده از پارچه های گلدار خصوصا آن‌دسته که رنگهای شادو زنده‌ای دارند بوسائل خانه تنوع بیشتری میدهد

یک خانم‌خانه‌دار بااستفاده ازاین پارچه ها میتوانداطاق های منزل را متنوع و بانشاط کند.

استفاده ازپرده های گلدار متضمن دقت و توجه خاصی است هرچند که پردهٔ گلدار زیبا باشد! ولی میتوان ا پارچه های گلدار معمولی خودمان که گلهای درشت دارند برای آرایش پتو ها استفاده کرد. بدین صورت که‌بالای ملحفهٔ پتو را بعرض ۳۰ سانتیمتر پارچه گلدارداد واین پارچه را طوری دوخت که بلندتراز قد ملحفه ازپتو باشد.

برای تختی که چنین ملحفه‌ای داردروبالشی گلدار که هم‌نقش پارچهٔ بالای‌ملحفه باشد جالب و زیباست. می- توان پارچهٔ گلدار رابه‌اندازهٔ بالش برید و دور آن را با کتان سفید سجاف دولا داد ویا از تورهایی برنگ یکی‌از گلهای پارچه‌اطراف روبالشی راحاشیه دوزی کرد. پارچه های حاشیه‌دار که ارزان‌قیمت است برای چنین ملحفه و روبالشی مناسب‌است میتوانیم پارچه را طوری بهم بدوزیم که‌دوحاشیه یکی‌دربالا ویکی درپائین ملحفه قرار گیرد اینگونه ملحفه‌ها ضمن‌اینکه جالب و متنوع است از هر دو طرف‌قابل استفاده‌میباشد.

برای روبالشی هم میتوانیم یکطرف رابا گلهای ریز ویک طرف رابا گلهای‌درشت حاشیه بدوزیم که آنهم از هر دو طرف قابل استفاده خواهد بود خصوصا اگر با ظرافت خاصی نخل‌روکشی را پیش بینی کنیم.

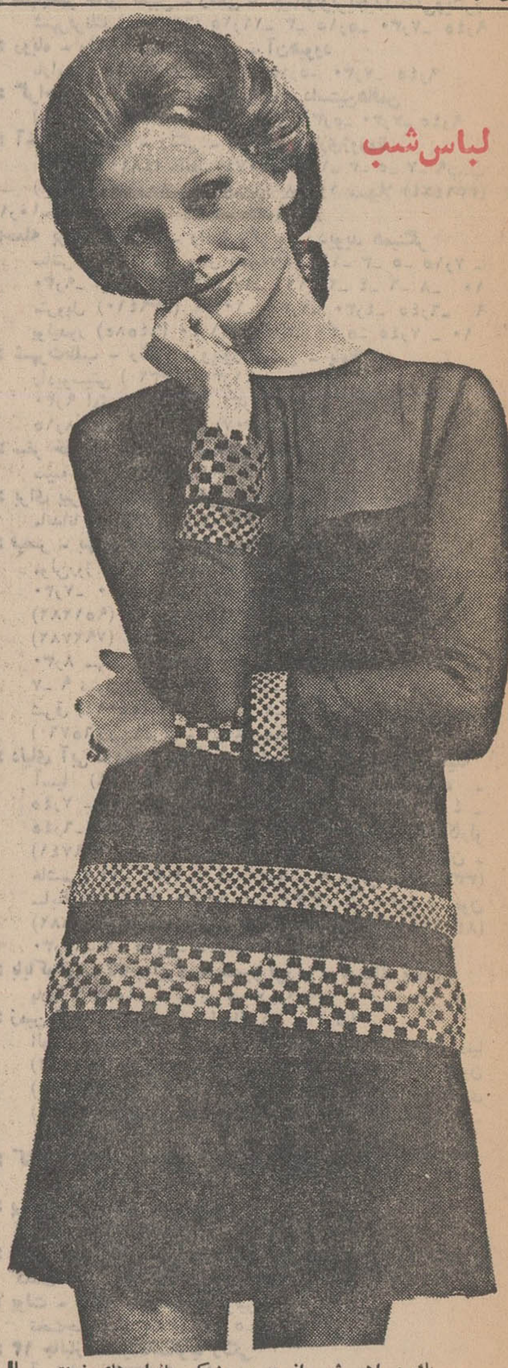

لباس شب

یک پیراهن شب از حریر مشکی بانوار های زینتی چهارخانه، تزئین و مدل دامن پلیسهٔ لباس از تازه های مدامسال است. نوار چهارخانهٔ باریک وپهن، سرآستین نیز بکار رفته است. دامن پلیسه حریر از باسن لباس بدون برش اززیر نوار چهارخانهٔ پهن تابالای زانو دیده میشود.

کف پوش پلاستیکی بضخامت ۴ میلیمتر
متر مربع ۱۵ تومان
انواع کاغذ دیواری ارزان
شرکت سهامی د. اف. لئوم
... متری کریم خان چهارراه خردمند شمارهٔ ۱۰
۶۲۹۹۹۶

قابل توجه صاحبان ساختمانهای مدرن
دستگاههای سیدله در ۳ مدل جدید عرضه میشود
تنها دستگاه در بازکن الکتریکی که دهها سال است بیش از هشتاد درصد ساختمانهای مدرن کشور آلمان را تسخیر کرده است باسابقه چندین سال در ایران اینک با مزایای بیشتر عرضه میشود
بلندگوهای سیدله مجهز به مدار صوتی است که تاکنون در هیچیک از دستگاههای مشابه پیش بینی نشده و دارای چشمک مخصوص روی صفحه
نماینده انحصاری در ایران: کالای تلفن
بخش انحصاری در ایران:
شرکت صدامک با مسئولیت محدود - اول خیابان نادرشاه پلاک ۴٫۲ تلفن ۶۳۵۴۱۷
لاین

آگهی دعوت ازصاحبان سهام
مجمع عمومی صاحبان سهام شرکت سهامی سلامت فکر ساعت ۴ بعد از ظهر ۳۰ر۱۰ر۴۸ در محل شرکت تشکیل میگردد.
دستور جلسه: ۱- تکمیل و تغییر برخی مواد اساسنامه. ۲- تاسیس بیمارستان در شمال.
از صاحبان سهام دعوت میشود که در ساعت مذکور حضور بهمرسانند.
مدیر عامل شرکت سهامی سلامت‌فکر- دکترچهرازی
آ-۶۶۷۱۰

اطلاعات دختران و پسران
روزهای یکشنبه منتشر میشود

سخنگوی وزارت بهداری اعلام کرد :

برای کنترل معتادان مواد مخدر

آزمایشگاه های سراسر کشور مجهز میشود

سمینار روسای آزمایشگاه های استانهای کشور بزودی در اداره کل امور آزمایشگاههای وزارت بهداری تشکیل میشود . این سمینار به‌مدت چهار روز ادامه خواهد داشت و در طی آن فعالیتهای ادارات آزمایشگاه های استانها بررسی و ارزشیابی شده‌برنامه‌سال‌آینده‌تنظیم خواهد شد و روشهای جدید آزمایشگاهی مورد بحث و بررسی و گفتگو قرار خواهد گرفت .

برنامه ریزی سال آینده اداره کل آزمایشگاهها و همچنین آزمایشگاه های وزارت بهداری در استانها و شهرستانها از آن نظر در سال آینده بیشتر حائز اهمیت است که آزمایشگاه های مذکور در استانها در مرحله تجدید نظر و آزمایشگاه «رفرانس» وزارت بهداری در مرحله نهایی در مورد آزمایش معتادان به مواد مخدر مسئولیتهای خاصی به عهده دارند.

آزمایشگاه رفرانس وزارت بهداری مرجع نهایی تشخیص اعتیاد به مواد مخدر است و درصورتیکه براساس ضوابط آئین نامه‌های قانون اجازه کشت محدود خشخاش و صدور تریاك شخصی مشکوك به اعتیاد تشخیص داده شود و به آزمایشگاه معرفی گردد و آزمایشگاه مربوطه وی را معتاد تشخیص دهد حق اعتراض به نتیجه تشخیص را خواهد داشت و این اعتراض نخست بوسیله آزمایشگاه های بهداری استان یا شهرستان رسیدگی شده و از مشکوك به‌اعتیاد تجدید آزمایش خواهد شد ودرصورت مثبت بودن نتیجه و اعتراض مجدد مشکوك به اعتیاد، آزمایش وتشخیص نهایی با آزمایشگاه رفرانس وزارت بهداری است به این جهت و نیز به سبب احتیاجات دیگری که کشور به امور آزمایشگاهی دارد وزارت‌بهداری توجه خاصی بکار تکمیل و توسعه آزمایشگاههای خود در تهران و شهرستانها منذول میدارد و برنامه سال آینده آزمایشگاهها با توجه به اهمیت مسئله امور آزمایشگاهها در کار تشخیص معتادان و احتیاجات دیگر کشور به امور آزمایشگاهی تنظیم خواهد شد .

دندانسازیها و بخشهای تزریقات فاقد صلاحیت را بستند

دراجرای دستور وزیر بهداری دائربه کنترل موسسات درمانی و بهداشتی ماموران بهداری کل تهران ، دندانسازی منوچهری واقع در خیابان خوش را به علت‌دخالت افراد فاقد صلاحیت در امر پزشکی تعطیل وپرونده را جهت‌تعقیب‌به دادسرا ارسال‌داشت .

همچنین بخش تزریقات پاستور واقع‌در عباسی خاکی بعلت دخالت افراد فاقد صلاحیت در امور تزریقات تعطیل وپرونده به دادسرا ارسال شد.

پرونده یك بخش تزریقات‌واقع در خیابان نواب نیز به‌علت عدم حضور پزشك‌و دخالت افراد فاقد صلاحیت در امور تزریقات جهت تعقیب‌قانونی به دادسرا ارسال‌شد.

پرونده‌دندانپزشکی‌واقع‌در میدان شهناز نیز بعلت دخالت‌افراد فاقد صلاحیت در امور دندانپزشکی به دادسرا ارسال شد .

پارك‌وی ماجرا میآفریند

بقیه‌از صفحه حوادث

و اعتراض پدر خانواده به‌دخترانش شروع شد و خبرنگار ما که درآن حوالی ایستاده بود گزارش میدهد که او می گفت : تقصیر از شما است و پس ها هیچ تقصیری نداشتند . اگر شما روی خوش‌به آنها نشان نمی دادید ، آنها‌هیچ وقت جرات نمی کردند که باشما حرف بزنند و یاشماره تلفن‌خودرا بااصرار درجیبتان بگذارند . این تقصیر من بود که گول شما را خوردم و به اینجا آمدم !

خبرنگار اطلاعات که به اتفاق عکاس بامداد امروز هم از خیابان غربی نمایشگاه آسیائی دیدن کرد، گزارش داد : بااین که اعلام‌شده که خیابان شیب‌به طرف بالااندارد، و این ناشی ازخطای‌باصره است. ولی هنوز مردم کنجکاو تهران دسته دسته به این نقطه شهرروی می آورند و شخصا به آزمایش می پردازند . امروز نیز مثل هر روز اتومبیل های زیادی در این خیابان بود . پیش‌بینی می شد امروزخیابان خلوت باشدولی‌ازدحام امروز نیز کمتر از دیروز نبود .

راهنمائی میکنند !

مساله‌ای که بیش از همه جلب توجه می‌کند اینستکه عده‌ای هر روز به‌طور مرتب به خیابان به اصطلاح «سحرآمیز» می‌آیندو به عنوان تفریح اتومبیلهای خود را به حرکت درمیآورند !

خبرنگار ما که ازاولین روز کشف این خیابان همه روزه در آنجا بوده است در گزارش خود اضافه می‌کند: در بین اتومبیلهایی که هر روز به این خیابان می‌آیند چند اتومبیل که دائما در آنجا است بیشتر از همه جلب توجه می‌کند ، سرنشینان این اتومبیلها که اکثر جوانان هستند ، حتی برای عده‌ای که برای اولین‌بار به آزمایش حرکت از سربالائی می پردازند نقش راهنما را نیز بازی می‌کنند !

مردی که امروز به اتفاق زن و فرزندانش به این محل آمده بود ، اتومبیل خود را در گوشه خیابان پارك کرد و به اتفاق زن و فرزندانش از آن خارج شد تا حرکت اتومبیل خود را ببیند ، در ابتدا حرکت به آهستگی صورت می‌گرفت‌ولی کم کم زیاد شد و وی که می‌ترسید اتومبیل سرعت بیشتری بگیرد وفادر به‌کنترل آن نباشد ، خود را با سرعت به‌آن رسانید و هنگامی که ماشین رامتوقف کرد، نفس راحتی کشید و فرزندانش را سوار کرد و از آنجا دور شد !

بامداد امروز آقایان دکتربهرام اکاشه ودکتر نصرت‌الله واحدی دونفر از استادان مدرسه‌عالی‌پارس اعلام داشتند که سربالائی خیابان غربی نمایشگاه آسیائی‌خطای‌باصره است .

آقای دکتراحدی امروز به خبرنگار ما گفت : روز جمعه به اتفاق آقای دکتر اکاشه با وسائل علمی به خیابان مورد نظر رفتیم و پس‌ازاندازه گیری شیب خیابان متوجه شدیم که خیابان نه تنها سربالانیست بلکه سراشیب است وعلت اشتباه چشم ، شیب خیابان پارك‌وی است .

وی‌افزود : علت این که خیابان سرپائین به نظر می آید اینست که شیب خیابان پارك‌وی به طرف پائین‌خیلی زیاد است و کسانی که درخیابان غربی نمایشگاه آسیائی می ایستند در موقعیتی قرار می‌گیرند که چشم آنها خطا می کند.

دکتراحدی درمورد جاده‌اوشان که چند روز پیش از طرف چند راننده عنوان شده‌بود که آن‌هم چنین‌موقعیتی دارد اضافه کرد : آنجا هم خطای‌باصره باعث به‌وجود آمدن چنین شایعاتی شده است‌و آهن‌ربا و مغناطیس‌بهیچوجه‌دخالتی دراین‌موضوع‌ندارد وباانداز‌ه‌گیری دقیق می توان شیب‌آن‌جا را تعیین نمود .

* دانشگاه تهران‌اشتباه‌میکند

امروز معلم روانشناسی‌دبیرستان رضاشاه‌کبیر به‌خبرنگار ما اظهار داشت که‌اساتید محترم دانشگاه تهران خطای ذهن را باخطای حسی اشتباه کرده‌اند زیراخطای احساس وجودندارد . تعبیروتفسیری که‌ذهن از احساس های خود مینماید و برای آنها در خارج ، «مابازائی» فرض می کند گاه با واقعیت مطابقت ندارد چنانکه انسان گاه سراب را آب میپندارد .

اشتباه‌و خطا از موقعی شروع میشود که ذهن به‌تعبیر و تفسیر احساس های خود می پردازدوحکم بمطابقت آنها با امور خارجی‌می کند. این‌اشتباه در احساس‌نیست بلکه در تعبیروتفسیر آنستو به همین جهت کودکان خردسال هرگز دچار خطای موسوم بخطای حواس نمیشوند .این خطا یعنی خطای ذهن یاخطای ادراك بدان جهت‌دست میدهد که‌انسان از علامت عادی چیزی حکم بوجود آن می کند. نمونه‌این خطا،اشتباه منسوب بارسطو و همچنین خطای منسوب به «دمور »است . اشتباه دمور بدین قراراست که هرگاه دوروزنه را که از نظر حجم تفاوت دارندولی‌از نظروزن مساوی‌هستند در دست بگیریم آنکه حجمش کمتراست سنگین تر جلوه می کند.

اینکه در پارك‌وی تصور می‌شود اتومبیلها بطرف سربالائی حرکت می‌کنند اشتباه‌است و ذهن‌بیننده‌از علامت های عادی جاده تصور می کنند که سربالائی است درصورتی که‌واقعیت غیرازآنست واگر بادقت توجه‌شود معلوم می گردد که‌جاده سراشیب است. این‌اشتباه‌موضوع جدیدی‌نیست وغالب رانندگان در برخی از جاده هاسراشیب راسر- بالائی‌وسربالائی را سراشیب می- پندارند.

نجات خلبان از دشت کویر یک معجزه بود

بقیه‌از صفحه‌اول

فرودآوردن هواپیما در کویر مدت هفتادو دوساعت بدون انقطاع‌راه- پیمائی‌کرده ودراین‌مدت بدون دسترسی به آب‌وغذا برای نجات خود از دشت‌کویت تلاش کرده است.

دراین مورد امروز کارشناسان امور هواپیمائی نظامی ، کشوری وکلیه‌افرادی که به کار هوانوردی واردوآشنا هستندتائید کردند که اقدام خلبان ایرانی در زمینه نجات خودپس از فرود درکویر یك کار فوق‌العاده وقهرمانی‌است .

* شبیه افسانه

خبرنگار اطلاعات امروز دراین زمینه‌با کسانی‌که‌از نحوه فرودو اقدامات‌نجات خلبان‌اطلاعاتی دارند تماس گرفت ، آنها گفتند که‌راه- پیمائی‌و خروج‌خلبان از حریم‌دشت کویر به افسانه بیشتر شبیه‌است تاواقعیت . این کارشناسان نظر دادند که‌راه پیمائی هفتاد و دوساعته درشرایط بسیارسخت طبیعی و در حالی‌که درجه‌بروردت هوا به ده درجه وحتی پائین تر از آن میرسید کاملااستثنائی است و افرادی که‌قادرباشند در دشت‌بی انتها بدون ترس و واهمه از درندگان و باتلاق‌ها وسرما ، گرسنگی وتشنگی بدون غذاراه پیمائی‌کنند نادر هستند .

کارشناسان اعلام کردند که لباس خلبانی آقای خادم‌بروجردی او را در برابرسرمای کشنده‌کویر حفظ کرده وخلبان توانسته‌است با تامین حرارت کافی برای بدن خود از مهلکه جان سالم بدر برد.

خلبان‌جوان‌نیروی هوائی ایران که‌اکنون‌دربیمارستان نیروی‌هوائی بستری‌است وضع مزاجی مساعدی دارد‌وپزشکان اعلام کرده‌اند غیر از مختصر عارضه سرمازدگی ناراحتی‌دیگری در اووجود ندارد . درعین حال پزشکان بیمارستان‌از نظر مقاومت‌بیسابقه‌ای که این جوان خلبان در برابرشرایط‌بسیار نامساعد طبیعی از خود نشان‌داده، قسمت های مختلف‌بدن‌او را تحت کنترل وآزمایش پزشکی قرار داده‌اند.

* فرار از کویر

افرادگروه تجسس و ماموران امروز اعلام کردند که خلبان در لحظه‌فرود‌اجباری موقعیت‌خود رابه برج مراقبت پرواز اطلاع داده استو ماموران برج نیز صدای‌او و موقعیت هواپیما را کاملاشنیده وتشخیص داده‌اند ولی دستگاه گیرنده هواپیما از کار افتاده‌بود وخلبان به تصور آنکه ارتباطوی با برج مراقبت قطع شده‌است در صددنجات خود از دشت کویر بر می‌آید .

دراین موقع‌دماغه هواپیما در اراضی‌باتلاقی کویر فرورفته بود. خلبان نیز در موقع فرود تازانو در باتلاق بوده‌ولی‌با استفاده ازبدنه هواپیماخود را از درون‌باتلاق‌بیرون کشیده‌و سپس‌نقشه فرار از کویر راطراحی کرده‌است .خلبان‌لحظه‌ای پس‌ازخروج ازهواپیما ونجات خود از باتلاق اولین خوان حادثه‌راپشت سرگذاشته‌وسپس در حالی‌که‌روبه آفتاب کرده راه پیمائی عظیم و بیسابقه‌ای را در کویر آغاز نموده است.

کارشناسان امروز اعلام کردند که اگر خلبان از این ماجراکه برج مراقبت‌صدای اورانشنیده و موقعیت هواپیما را در کویر دانسته است،اطلاع‌میداشت‌هرگز هواپیمای خودرا ترك نمی کرد ودراین صورت سرویس‌امداد ونجات که لحظه‌ای پس از فرودا‌جباری هواپیما در کویر به‌پرواز‌درآمدند فورا می‌توانستند همانطور که محل فرود هواپیمارا کشف کردند ، خلبان را نیزنجات دهندولی‌متاسفانه خلبان در حالتی اقدام به راه‌پیمائی کرده‌است‌که تصور می کرد، برج مراقبت پرواز از موقعیت وسرنوشت هواپیما و خلبان آگاهی ندارد.

* دور شده‌اند

بهر حال ساعتی پس از راه - پیمائی در کویر واراضی شوره‌زار خلبان متوجه‌پرواز‌هواپیما های‌نجات وهلی‌کوپتر هادر دشت کویر می شود وچون در اراضی شوره‌زار بسبب پیداشدن‌حالت‌سراب‌وانکسار نورتشخیص جنبنده در سطح‌زمین بسیار مشکل‌است باآنکه خلبان اززمین‌علائم‌بسیاری‌به‌سرو‌بسهای نجات‌داده‌است‌ولی‌آنها‌حرکت‌ووجود خلبان‌رابدرستی‌تشخیص‌نداده و در محلی که هواپیما فرود آمده بود چرخیده وسپس ازآنجا دور شده‌اند .

آقای خادم بروجردی از این ساعت باتاریکی شب روبرو میشود و چون در افق اثری از آبادی و زندگی نمی‌بیند این بارپجای‌کسب راهنمائی از آفتاب از کهکشان کمك میگیرد وراه پیمائی خود را باین طریق ادامه میدهد. خلبان‌در صدد آن بوده که شب هنگام با استفاده از تابش نورچراغ آبادی های اطراف کویر بدانسو توجه کندو خط سیر خودرا تنظیم نماید ولی درآنشب تاسحر راه میرود و آثری ازنور وچراغ ومراکززندگی نمی‌بیند .

* هوا صاف بود

در چندین‌منطقه درخشیدن‌چشم حیوانات کویری، گورخرهاوآهوان که شبها برنك سبز میدرخشد توجه تنها انسان موجود آنشب کویررا جلب کرده و خوشبختانه درندگان کویری در آن حوالی نبوده‌اند که خلبان را مورد حمله قرار دهند .

در آنشب در کویر هوا صاف بود وسرمای کشنده‌ای در این صحرای بی‌پایان مستقر شده بود وتحت این شرایط مرحله‌اول‌راه- پیمائی شبانه یك انسان در دشت کویر پایان یافته وبا روشن شدن هوا امید به‌زندگی مجددا در دل خلبان رونق میگیرد .

آقای خادم بروجردی در اول صبح وپیش از طلوع آفتاب برای گرم کردن خود ازبوته‌های کویری پشته‌ای را آتش میکند بعداز گرم شدن براه خود ادامه میدهد. در طول راه ، رهرو کویر از روی باتلاقهای یخ زده گذشته و خوشبختانه بسبب‌برودت فوق‌العاده هوا باتلاقها فروکش نکرده‌وخلبان را درکام خود نکشیده است واین خطر دیگری بوده که بخواست‌خدا رد شده است .

خلبان همچنان بدون درنك و فوت وقت تایك شبانه‌روز دیگر بدون غذا وآب در کویر راه‌پیمائی کرده تاآنکه غروب روز سوم ودر حالیکه ازدور گنبد قصربهرام‌گور در دشت کویر نمایان شده بود روزنه امیدی بسویش باز وضمن حرکت بسوی گنبد در بوته‌زار- های کویر بارمه و چوپان سالخورده‌ای که بهت‌زده ناظر حرکت خلبان در کویر شده بود برخورد میکند. در اولین برخورد چوپان از مشك خود به خلبان‌آب میدهد واورا از خوردن نان بازمی- دارد. چوپان میگوید ، تو اولین شخصی هستی که از این‌خط‌سیر در کویر راه رفته وخودرا نجات داده‌ای ومیگوید که موفق شدن‌تو از نجات در کویر یك‌معجزه است. باهدایت چوپان ،خلبان ابتدابه ده وسپس به‌پاسگاه ژاندارمری‌آورده میشود وازآنجاآقای خادم‌بروجردی خود راهی تهران میشود وپس از معرفی، اورا به بیمارستان می - برند تادرآنجا استراحت نماید .

* توضیح

امروز شرکت‌هواپیمائی توضیح داد که هواپیمای فرود آمده در کویر از نوع«سسنا» نبوده است. منسوب به «دمور »است . اشتباه دمور بدین قراراست که هرگاه دوروزنه را که از نظر حجم تفاوت دارندولی‌از نظروزن مساوی‌هستند در دست بگیریم آنکه حجمش کمتراست سنگین تر جلوه می کند.

اینکه در پارك‌وی تصور می‌شود اتومبیلها بطرف سربالائی حرکت می‌کنند اشتباه‌است و ذهن‌بیننده‌از علامت های عادی جاده تصور می کنند که سربالائی است درصورتی که‌واقعیت غیرازآنست واگر بادقت توجه‌شود معلوم می گردد که‌جاده سراشیب است. این‌اشتباه‌موضوع جدیدی‌نیست وغالب رانندگان در برخی از جاده هاسراشیب راسر- بالائی‌وسربالائی را سراشیب می- پندارند.

وصیت عجیب یك دکتر ثروتمند انگلیسی :

۳ میلیون تومان برای برپاکردن مجلس رقص ماهانه بعدازمرگ!

دکتر ثروتمند انگلیسی «لوئیس روبینسون» از شهرداری منطقه محل سکونتش تقاضاکرده است که پس از مرگش هرماه با برپا کردن مجالس شام و رقص ، نام او را زنده کنند ! او بدین‌منظور مبلغی‌معادل سه میلیون‌تومان طی وصیتنامه‌ای تسلیم ریش سفیدان محل کرده است که براین امر سرپرستی کنند .

در قبال مجالس شام و رقصی که پس از مرگ دکتر روبینسون همه ماهه برگزار میگردد شرکت کنندگان فقط باید درپایان هرمجلسی بروح او درود بفرستند و برایش دعا کنند !

دکتر روبینسون ۷۳ سال دارد و از ثروت فراوانی برخوردار است ، اما هرگز روزگاری را که به سختی گذرانیده فراموش نمیکند .

او عاشق جوانان است و افسوس میخوردکه در دوران جوانی به اندازه کافی ثروت نداشته است . همسر او چند سال قبل از دنیا رفت و در زندگی هیچگاه صاحب فرزند نشد و بهمین دلیل میخواهد مردم برای او دعا کنند .

او از هم‌اکنون بایك هتل وارد مذاکره‌شده که از میهمانان پس از مرگ او بخوبی پذیرائی کند .

تقاضای دکتر روبینسون باید در جلسه نمایندگان و انجمن محلی مورد بررسی قرار گیرد و چنانچه مورد تصویب قرار گرفت‌اجرا گردد .

این وصیت به عنوان عجیب‌ترین وصیت در محافل انگلیسی تلقی گردیده است .

تولید نفت از مرز ۱۶۳ میلیون تن گذشت

بقیه‌از صفحه‌اول

تولیدنفت خام‌درسال ۱۹۶۹ که آخرین‌روز تولید آن ۵ روز قبل بود از مرز ۱۶۳میلیون تن گذشت پیش‌بینی می شود که رقم دقیق آن بین ۱۶۳ تا ۱۶۵ میلیون تن باشد. آمار دقیق تولید تا چند روز دیگر آماده‌خواهدشد.

احتمالا اضافه‌تولید امسال بین ۲۱ تا۲۳ میلیون تن ودر صد متوسط افزایش تولید بین ۱۵ تا ۱۶درصد باشد.

آمارکنسرسیوم که بزرك‌ترین شرکت‌تولید کننده‌نفت در جنوب است حاکی‌است که‌تولید در ماه یازدهم ۱۳میلیون و ۷۵۸ هزارتن سنگین و جمع تولید در یازده‌ماهه ۱۳۸ میلیون و ۶۹۲هزار تن‌بوده است کنسرسیوم از ماه اوت‌یعنی‌از ماه هشتم‌سال ۱۹۶۹تولید ماهانه راازمرز ۱۳میلیون تن گذراندو در ماه نهم‌و دهم ویازدهم هرماه مقداری نسبت بماه قبل افزایش داشت‌واگراین‌رشد را برای ماه آخر یعنی دوازدهم قبول کنیم‌تولید دوازده‌ماهه برقمی معادل ۱۵۲ میلیون و ۵۰۰ هزار تن میرسد.

این رقم نسبت بسال قبل بطور تقریب ۱۵در صدافزایش داشته است‌باتوجه به رشد متوسط‌پیش بینی شده در برنامه چهارم ،باید بگوئیم‌اگرچه ۲۰ یا ۲۱ میلیون تن رقم دلخواه نیست ولی رقم مطلوبی استو می‌تواند زمینه مناسبی‌برای افزایش تولید درسال آینده‌باشد .

* شرکتهای نفتی دیگر

درمورد شرکت های دیگروضع بهمین نحواست. آمار یازده‌ماهه و ماه یازدهم تولیداین شرکت ها می‌تواندأساس مناسبی برای ماه دوازدهم‌ودر نتیجه تولید کل۱۹۶۹ قرار گیرد . بموجب آماری که بدست‌آمده در ماه یازدهم‌تولید شرکت های دیگربشرح زیربود: ایپاك ۳میلیون و ۱۸۰هزاربشکه لاپکو (لاوان)٤ میلیون و ۱۱۷ هزاربشکه «ایمنکو» یك میلیون و۳۲۸ هزار بشکه (بهره‌برداری این شرکت فقط در سه ماه آخر سال ۱۹۶۹انجام گرفت)«سیریب» نزدیك‌به۹۶۸ هزار بشکه .نفت شاه ۳۱۶ هزار بشکه.

آمار یازده‌ماهه این شرکت ها بشرح زیراست :لاپکو ۳۹ میلیون بشکه ، ایپاك ۳۵میلیون‌بشکه ، سیریب ۹میلیون بشکه ، ایمنکو ٤میلیون‌بشکه‌نفت‌شاه۳میلیون‌بشکه

با توجه به آمار فوق باید گفت: وضع تولید سه شرکت‌و تولیدکننده بزرك در سال ۱۹۶۹ به شرح زیر خواهد شد .

ایپاك در حدود ۵ میلیون تن و لاوان ٦میلیون‌تن سریب ۱٫۵میلیون تن ایمنکو و نفت‌شاه هم‌درحدود یك میلیون تن جمعا ۱۳٫۵ میلیون تن. اگر این رقم به رقم تولید کل نفت کنسرسیوم اضافه شود رقمی معادل ۱۶۵ میلیون تن به دست می‌آید . آمار تقریبی‌فوق که‌تقریبا ۲۳میلیون تن از تولید سال قبل بیشتر است آماری است نزدیك به آمار قطعی . معمولا کمپانیهای نفتی چند روز تا یك هفته بعد از سال آمار تقریب نزدیك به یقین را منتشر میسازند و بعد از چندی آمار نهائی و دقیق را منتشر خواهند ساخت آماری که تا چند روز دیگر آماده خواهد شد آمار تقریب نزدیك به یقین است .

* میزان درآمد

اما موضوع درآمد نفت ایران را نمیتوان از آمار تولید محاسبه و مشخص ساخت . زیرا تولید نشانه صادرات نیست و از آن گذشته در تولید کل معلوم نیست که از هر نوع نفت چقدر تولید شده اگرنفت سبك بیشتر تولید شده باشد از آنجائیکه قیمت آن بیشتر است‌طبعا درآمد هم بیشتر خواهد بود ، لذا برای محاسبه درآمد لازم است که از انواع نفت تولیدشده آمارتفکیکی داشت . مسئله‌دیگراینست که‌هزینه هر بشکه نفت در سال ۱۹۶۹ چقدر بودوبه‌نسبت‌تنزل هزینه تولید میزان درآمد اضافه خواهدشد وازهمه اینها گذشته در سال قریب ۱۹ میلیون‌تن نفت درتصفیه‌خانه آبادان تصفیه می شود نوع تصفیه و «جوری» جنس فرآورده‌های نفتی به خارج هریك در میزان درآمد آن موثر است باتوجه به توضیحات‌فوق برای هیچکس‌مقدور نیست که درآمد را براساس تولید و حتی آمار تفکیکی تولید وتصفیه و صادرات معلوم کند بهمین جهت باید منتظر بود تا رقم دقیق از طرف شرکت ملی نفت اعلام کردد .

اما یك نکته روشن است و آن اینست که کنسرسیوم تعهد دارد که درآمد سال ۱۹۶۹ را به هزارمیلیون دلار برساند از میزان کلی تولید چنین استنباط میشودکه کنسرسیوم تقریبا موفق شد و یا به معنی دیگر کنسرسیوم در تامین درآمد دلخواه و توافق شده با ایران ، موفقیت بیشتری از سال قبل داشته است . با توجه به تولید شرکت‌های دیگرنفتی درآمد از مرز هزار میلیون دلار هم گذشته است و این امر را باید موفقیتی برای صنعت نفت دانست .

گوشت گوساله بسته بندی میشود

بقیه‌از صفحه‌اول

مرغوبیت گوشت‌گوساله واستقبال مصرف کنندگان ازاین‌نوع‌گوشت، بایستی در طرح تهیه آن کوشش بیشتری بعمل آید واز این ببعد گوشت گوساله پس‌از رسیدگی و تعیین قیمت دربسته‌بندی‌های‌مختلف دراختیار مصرف کنندگان‌قرارداده شود .

* گوشت استرالیا

خبرنگار ما می‌افزاید بر اساس مذاکراتی که بین مقامات سازمان گوشت کشور ونماینده استرالیا قراراست انجام گیرد ، مقداری گوشت‌منجمدبدون‌استخوان‌وچربی که در بسته های ۲۵ کیلوئی بسته- بندی می‌شود ،از این کشور خریداری خواهد شد . پارتی دوم گوشت های بدون‌استخوان که احتمالا تایکی دو ماه‌دیگربه‌تهران خواهد رسید ،پس‌ازمعاینه‌بهداشتی دراختیار قصابیها قرارداده‌خواهد شد قادر کنار گوشت های دیگر در دسترس مصرف - کنندگان که‌تمایل‌به‌مصرف‌گوشت بدون چربی دارند قرار بگیرد . بارتی‌های اولیه این گوشت جنبه آزمایشی‌خواهد داشت و درصورت تمایل مصرف کنندگان به مصرف گوشت‌بدون چربی ، بجای لاشه گوسفند از استرالیا ، گوشت‌بدون استخوان وچربی‌بسته‌بندی شده وارد خواهد شد .

مجالس ترحیم

نیروی‌دریائی شاهنشاهی درگذشت نایبهنگام همسر و فرزند سرکار ناوبان‌یکم فتح‌الله‌خردور را بعموم بازماندگان آن درگذشتگان‌تسلیت گفته وباطلاع میرساندمجلس یادبودی ازساعت ۹الی ۱۱روز ۳شنبه ۱۶ر۱۰ر۴۸ در مسجدالجواد برگزار میگردد .

نیروی دریائی شاهنشاهی

۱ـ۲ آ-۳۰۵۵۵

باقلبی داغدار فاجعه غم‌انگیز مرك ناگهانی بانو مینا رجبیان (خردور) دختر مرحوم سرهنك عباس رجبیان و همسر ناوبان یکم فتح‌الله خردور و همچنین آریا خردور جگرگوشه عزیزشان را که‌براثر برق گرفتگی بدرود حیات گفته‌اند به اطلاع همه فامیل و بستگان میرساند .

مجلس ختم این عزیزان ازدست رفته درروز سه‌شنبه۱۶ دیماه جاری از ساعت ۹ الی ۱۱ صبح در مسجدالجواد واقع درمیدان ۲۵ شهریور برپا میگردد .

ملوك‌صالح (رجبیان) ،خسرو رجبیان ،مینو رجبیان - (گلشنی) .

۱ـ۲ آ-٦٦٤٩٦

باندوه فراوان فاجعهٔ مرك جانگداز بانو مینا خردور (رجبیان)و آریا خردور همسر و فرزند ناوبان یکم فتح‌الله خردور را باطلاع کلیه بستگان و دوستان میرساند .

مجلس ترحیم زنانه و مردانه عزیزان از دست رفته از ساعت ۹الی ۱۱روزسه‌شنبه‌شانزدهم دیماه‌جاری‌در مسجدالجواد واقع درخیابان روزولت (میدان ۲۵ شهریور) برگذارمیگردد.

خانواده های خردور ـ رجبیان ـ کوششی ـ صالح تهرانچی ـ گلشنی ـ رسولی ـ فندچی ـ رفیع‌پور ـ شمسیان ـ کیودوند ـ مرشدی ـ کشیرزاده ـ رئیسی ـ میرحسینی ـ احمدی همدانی ـ مهدیان ـ تاجیك ـ بشرخواه ـ زندی‌مقدم ـ ناهور ـ پیرسیدی ـ تیو ـ طاهری ـ احقاقی ـ آگهی ـ زرین‌پور ـ سهیلی خوانساری ـ امینی ـ عابدی ـ چهره‌نگار ـ قربانی ـ عاشوری ـ طیب‌زاده ـ پناهی‌نژاد ـ بیات ـ معدلت ـ مهرگان‌فر ـ معرفت‌ـ فیض‌الهی ـ مهرآئین‌ـ شیرازی ـ مخبری .

۱ـ۲ آ-۳۰۵۱۳

بانهایت تاسف فوت شادروان خانم فاطمه هورمند (قره‌داغی) را باستحضار اقوام و دوستان و آشنایان میرساند مجلس تذکر مردانه و زنانه روز سه‌شنبه ۱۶ر۱۰ر۴۸ ازساعت ۳تاه بعداز ظهر در مسجد مجد منعقد خواهد بود .

علیقلی‌هورمند، مهری شجاع ، ایران سلامت ، توران فروتن و خانواده های : هورمند : شجاع ، سلامت ، فروتن ، قره‌گزلو ،اسداللهی ، اسدی تهرانی ، هاشمی ، فاطمی ، ایزدی ،دکتر نزیه ، ناهیدپور .

ضمنا باطلاع میرساند شب‌هفت آن مرحومه روزپنجشنبه ۱۸ر۱۰ر۴۸ از ساعت ۲تا۶ در امامزاده عبدالله جنب دفتر آستانه برگزار خواهدشد . وسیله ایاب‌و ذهاب آماده است.

۳۰۷۰۱ـآ

مصیبت وارده را بعموم بازماندگان آن مرحومه تسلیت میدهیم .

خانواده های آزادگان ـ امینیان ـ قاسمی تفرشی ـ منهاجی ـ بهروزی .

باکمال تاسف‌وتاثردرگذشت شادروان خانم آغاآزادگان را باطلاع خویشان و دوستان و آشنایان میرساند . مجلس ختم مردانه آن مرحومه روز پنجشنبه ۱۸ دیماه از ساعت ۹تا ۱۱ در مسجد مجد وختم زنانه از ساعت ۳الی ۵ بعداز ظهر همان روزدرخیابان قدیم شمیران ـ ایستگاه عوارضی ـخیابان کاج پلاك ۱۶ برگزار خواهدشد .

۱ـ۲ آ-۳۰۶۵۹

بعموم بازماندگان آن مرحومه مصیبت وارده را تسلیت‌میدهیم .

هو

۱۲۱

فقدان مرحوم مغفور جناب آقای‌شیخ‌حسن گنابادی که مرد فضیلت و تقوی و نمونهٔ بارزایمان و توکل و تسلیم‌و درتمام مراحل خدمات خود سرمشق پاکدامنی و صداقت و محبوب عموم طبقات بود ، موجب کمال تاسف و تاثرکلیه دوستان و بستگان بخصوص مردم متدین گناباد گردیده‌است. ضمن ابراز همدردی و شرکت دراین مصیبت بزرك بابستگان نزدیك آن شادروان باستحضار اخوان و دوستان محترم میرساند که مجلس ترحیم روز سه‌شنبه ۱۶ دیماه جاری از ساعت ۹ تا ۱۱ درمسجد مجد منعقد خواهد بود . شایسته‌است باشرکت خود دراین مجلس روح آن مرحوم راشاد و دوستان فقید بزرگوار راقرین تشکرو امتنان فرمایند.

حاج محمدباقر سلطانی ، دکتر سعادتی ، سلطانعلی سلطانی ، دکترمحب‌الله آزاده ، مهندس مجتبی سلطانی ، حسین سعیدی بیدختی ، دکترحسنعلی سلطانی ، دکترنورعلی تابنده ، سلطان ابراهیم سلطانی ، مهندس شکرالله تابنده، علی‌تابنده.

۱ـ۲ آ-۳۰٦٦۱

بانهایت تاسف‌و تاثر فوت مرحومه مغفوره شادروان‌بانو زیبنده محتشمی بانوی باتقوی وپرهیز کار وبافضیلت‌متعلقه مرحوم مغفورحاج‌جلال‌لشکر ووالده‌آقای مهندس عزیزالله محتشمی را بدین‌وسیله باطلاع عموم آشنایان‌ودوستان خصوصا اهالی‌محترم خمین میرساند . مجلس ختم مردانه روز چهار شنبه ۱۷د ی‌ماه از ساعت ۳تا۵ بعدازظهر در مسجد مجد منعقدو ختم‌زنانه در همانروز وساعت در منزل آن مرحومه‌واقع در امیریه انتهای خیابان مهدیه روبروی باغ‌سابق‌شعاع‌السلطنه پلاك۱٤ برگزار می شود .

الاحقرحاج‌میرزاخلیل کمره‌ای

۱ـ۲ آ-۳۰٦۲۹

بانهایت‌تاسف‌وتاثرفوت مرحومه مغفوره شادروان بانوزیننده محتشمی بانوی‌پرهیز کار وباتقوی و فضیلت ووالده گرامی آقای مهندس عزیزاله محتشمی و همشیره‌آقای‌عبداله جهان - آراء رابدین‌وسیله به اطلاع عموم بستگان و دوستان‌و آشنایان میرساند . مجلس ختم مرحومه آن فقیدسعیدروز چهارشنبه ۱۷دیماه از ساعت۳تاه بعدازظهر در مسجد مجد منعقدودختم زنانه در همانروز وساعت در منزل آن مرحومه واقع در امیریه ،انتهای خیابان‌مهدیه ، روبروی باغ‌سابق شعاع‌السلطنه پلاك۱٤ برگزار می شود .

خانواده های : محتشمی ، جهان‌آراء ، عرشی ، نجف‌پور، مهران ، شیخ‌الاسلامی ،امیرارجمند ،تدین،پسندیده ،کشاورز، دکترتوکلی ، دکترمعینی عراقی،کیمیائی،علوی،داودی، پهلوان، فروتن‌پور ،نوری ،خانلری ،صدری ،حشمتی‌پرستان ،ادیب‌پور، خلیل‌اللهی. مهینی.

۱ـ۲ آ-۳۰٦۲۹

به‌آقای مهندس محتشمی‌وسایر بازماندگان آنمرحومه مصیبت‌وارده را تسلیت میگوئیم.

گرامی مادرمان بانوربابه رادپور به‌ابدیت پیوست و خانواده های رادپور ، محمدی ، کریمی ، ملك ، رهنما ، عبیدی ، اویسی و سایر وابستگان و آشنایان را بپاس یك عمر نیکوکاری و خصائل انسانیش بسوك عمیقی فروبرد . هزینه ختم مردانه بنابخواسته آنمرحومه صرف امور خیریه و ختم‌زنانه‌اش ازساعت۳ تا ۵ بعداز ظهرروز سه‌شنبه ۱۶ر۱۰ر۴۸ درمنزل شخصی واقع درخیابان دانشگاه جنك شماره ۲۳۹ برقرار خواهد بود .

فخرالملوك کریمی ، فخرالزمان محمدی ، طلعت‌ملك ، علی رادپور ، سرهنك محمدرادپور . آ- ۳۰٦۵۳

بعموم فرزندان و بازماندگان آنمرحومه تسلیت میگوئیم.

تسلیت

با کمال تاثر ضایعه جانگداز وارده بخاندان محترم فرمانفرمائیان و فیروزرا مخصوصا بجناب آقای محمد علی فرمانفرمائیان وآقایان شاهرخ وایرج‌فیروز تسلیت عرض‌نموده خودرا ازصمیم قلب شریك غم آنان میدانیم .

قمر کسری- سرهنك‌ستادکسری

آ-۳۰٦۹۱

سرکار خانم لیلی امیرارجمند

بایکدنیا تاثر واندوه مصیبت وارده را بشما وخانواده محترمتان تسلیت میگویم ودراین غم بزرك‌باشما‌شریك‌هستم.

آ-٦٦۷۷۰ پری‌اباصلتی

مصیبت وارده را بخانواده‌محترم تیزهوش خصوصا آقای مهندس رحیم تیزهوش تسلیت عرض مینمایم .

محمد مهدی مجیدی

آ-۳۰٦

«پارک‌وی» ماجرا میآفریند!

مردم دسته دسته‌ازخیابان«سحر- آمیز» دیدن میکنند و شخصا به - آزمایش میپردازند !

جوانی شماره تلفن خود را درجیب دختری گذاشت و این ماجرا سبب اعتراض و داد و فریاد پدر دختر گردید !

مردی به اتفاق زن وفرزندش‌مشغول آزمایش حرکت اتومبیل‌خود از سربالایی بود که براثر سرعت اتومبیل نگران‌شده‌وبحالت‌دو خودرا به‌اتومبیلش می رساندتاآن را متوقف کند !

شب گذشته نیز خیابان غربی نمایشگاه آسیائی مملو از جمعیتی بود که برای آزمایش‌عبور اتومبیل خاموش از سربالائی به آنجا آمده بودند ازدحام جمعیت اواخر شب کم‌شد،ولی چنداتومبیلی هنوز وجود داشت و جنجالی که بین دو خانواده بوجود آمد ، باعث جرو بحث زیاد بین آنها شد که نزدیك بود کار آنها به نزد ماموران انتظامی بکشد که ماجرا با میانجیگری عده‌ای خاتمه پذیرفت !

خبرنگار اطلاعات که شب گذشته به خیابان غربی نمایشگاه آسیائی رفته بود ، گزارش داد : اواخر شب خیابان از جمعیت خالی شده بود ولی چند اتومبیل که‌سرنشینان آن خودرا درلباس های گرم پوشانده بودند ، هنوز آنجا را ترك نگفته بودند .

یکی از اتومبیلها متعلق به زن‌و شوهری بود که به اتفاق‌چهار دختر جوان خود به آنجا آمده بودند وزن‌وشوهر دراتومبیل نشسته گاهی بایکدیگر شوخی می کردند و بدنبال هم می دویدند ، وبعضی اوقات نیزسعی‌می کردند بادختران جوان سرصحبت را باز کنند .

و چهار دختر آنهانیز مشغول‌شوخی و گاهی بازی بودند .

دراتومبیل دیگری نیزپنج جوان بیست تابیست‌و پنجساله بودند که آنها هم از اتومبیل پیاده شده ،

دراین میان یکی از جوانها ، فرصتی بدست آورد و چند کلمه‌ای بایکی از دختر ها صحبت کرده‌و شماره تلفنی راکه قبلا نوشته بود به زور می خواست به‌او بدهد . ولی دختر قبول نمی‌کرد، تااین که آن جوان بااصرار زیاد شماره تلفن را که بروی کاغذ کوچکی نوشته بود در جیب او گذاشت‌و به طرف دوستانش رفت .

دختر که از این عمل ناراحت شده بود جریان رابه پدر ومادرش گفت و ازاین جا جنجال آغاز شد .

دختر شما مقصر است !

پدر دختر که سخت عصبانی شده بود ، از اتومبیل خود پیاده شد و بنای دادو فریاد و اعتراض را گذاشت . باجلو آمدن پدر خانواده ، یکی از جوانان درصدد دفاع برآمد و خطاب به‌وی گفت: «کاری نشده که باعث این همه داد و فریادبشود! دختر شماخودش شماره تلفن خواسته و از دوست‌ما گرفته و تقصیر متوجه دختر شما است !»

دراین هنگام جرو بحث به اوج خود رسید و چند نفری نیز که‌در محل بودند ، دخالت کردند و به جانبداری از والدین دختر ها پرداختند وپسر ها که وضع خودرا درخطر دیدند ، بهترین راه رادر معذرت خواهی‌یافتند و با پادرمیانی چند نفر ماجرا فیصله یافت و آنها سوار اتومبیل خود شدند و از محل حادثه دور شدند .

تقصیر از شماست !

پس‌از رفتن جوانان تازه‌پرخاش

بقیه درصفحه‌سیزدهم

با مداد امروزنیزخیابان غربی نمایشگاه آسیائی مملو از اتومبیلهائی‌بود که برای آزمایش‌حرکت اتومبیل از سربالائی‌به آنجا هجوم آورده بودند در این‌عکس‌صحنه‌ای از این ازدحام دیده میشود

مفهوم «خطای باصره»!

صبح امروز خبرنگار ما برای روشن کردن مفهوم «خطای باصره» با اساتید دانشکده علوم تماس گرفت وآنان مسئله‌رابه‌چشم‌پزشکها حواله کردند، و پس‌ازتماس، با چشم پزشکها آنها گفتند خطای باصره مربوط به‌امور روانی است وبایدباروانپزشك ها تماس گرفته شود !

خبرنگار ما پس از آگاهی‌از اینکه باید بایك روانپزشك صحبت کند، با آقای دکتر چهرازی تماس گرفت .

وی گفت: کسانیکه وقت خودرا صرف اینکار میکنند، همه از مریضهای من هستند ومرض روانی‌دارند که‌ساعتها وقت خودرا صرف سربالائی‌و سرپائینی خیابان میکنند !

عاشق خجالتی دست بخودکشی زد!

رقیب ، بنفع‌عاشق خجالتی کنار رفت وحتی حاضر شد که مخارج عروسی‌اش را بپردازد !

رضا حق‌وردی ساکن‌رشت از مدتها پیش عاشق دختری بنام مرضیه شده بود، ولی‌از آنجا که جوانی خجالتی بود، راز این عشق را به‌کسی‌بروز نداد وآنقدر این دست و آن دست کرد تاسرانجام‌خبردار شد که‌قرار است معشوقه‌اش را شوهر بدهند، آنهم به برادرش اسماعیل !

رضا چند شب پیش‌بهنگام بازگشت بخانه افراد فامیلش را شادمان وسرحال دیدوقتی تحقیق کرد دریافت که پدرو مادرش قصد دارند، مرضیه‌را برای برادرش اسماعیل خواستگاری کنند !

رضا چندبار تصمیم گرفت جریان‌را باطلاع والدین خود برساند. اماحجب وحیامانعش شد وچون خود را در معرض شکست وناکامی دید، ناچار تصمیم به خودکشی گرفت و بدین منظور مقداری تریاك خورد. اماخوشبختانه کسانش خیلی زود متوجه ماجرا شده واورا به‌بیمارستان رساندند.

جریان را فاش کرد !

وقتی حال رضا خوب شدو خطر رفع گردید،نزدیکانش باصرار علت خودکشی او را جویا شدند و عاشق خجالتی پس ازمدتی مقاومت سرانجام جریان را فاش کرد !

«اسماعیل» برادر رضا پس از مطلع شدن از راز برادر خجالتی خود نه‌تنها اعلام‌کرد که بنفع او میدان را خالی خواهد کرد بلکه مخارج عروسی برادرخودرا نیزخواهد پرداخت .

بزودی عروسی‌خواهند کرد !

گزارش خبرنگار ما از رشت حاکی است: بمحض آنکه رضا از بیمارستان مرخص شد،بساط عروسی‌اش براه خواهد افتاد وعاشق به معشوق خواهد رسید .

مادر و فرزندی‌در یک‌حادثه کشته‌شدند

مردی که باتفاق همسر و فرزند سه‌ساله‌اش بقصدزیارت ازیزد به‌مشهد آمده بود ، پس‌از زیارت وده روز اقامت درمشهد ، هنگام بازگشت به یزد، براثر یك حادثه ناگوار همسرو فرزندش رااز دست داد .

بنابگزارش خبرنگارما در مشهد : این‌مرد که قربانعلی پوراسماعیل نام دارد ، پس‌از ده‌روز اقامت در مشهد همراه همسر و فرزندش با اتومبیل عازم یزد شد. ولی در کیلو متر ۴۰ جاده مشهد اتومبیل آنها دچار نقص فنی گردیدو ناچار اتومبیل را در وسط جاده متوقف کرد. «شهربانو» همسر قربانعلی ، همراه‌فرزند سه‌ساله‌اش اکبر، بدون‌رعایت احتیاط زودتر ازاتومبیل پیاده شدند تاخود را به‌کنار جاده برسانند .

ولی در این وقت اتومبیلی باسرعت به‌آنان نزدیك شدو باهردوی آنها تصادف کرد . «شهربانو» همسر جوان «قربانعلی» دردم کشته شد و «اکبر» سه‌ساله نیز بسختی مجروح گردید . اکبر را به بیمارستان سوانح‌مشهدانتقال دادند. ولی معالجات موثر واقع نشدو اونیزدربیمارستان جانسپرد .

۱۱۲۲ کیلو چای قاچاق کشف شد

ماموربن گروهان ژاندارمری «لار» به فرماندهی سرکار ستوانیکم بهروز ضیائی روز گذشته مقدار ۱۱۲۲ کیلو چای قاچاق کشف کردند .

کشف چایهای قاچاق هنگامی صورت گرفت که ماموران‌به چند خرکچی که‌در«صحرای باغ» به هدایت الاغهای خود مشغول بودند و ظاهرشان مظنون بنظر میرسید مشکوك شده وبار الاغها را بازرسی کردند.

چایهای مکشوفه به اداره دارائی لار تحویل گردید .

گریپ‌و زکام در اهواز

حتی پزشکان راهم بستری کرده است

سرمای‌غیر مترقبه چندروز اخیر اهواز و نزول ناگهانی درجه هوا در این شهرعده‌ای ازمردم و حتی اطباءرا به گریپ‌وزکام مبتلاکرده‌است.

شیوع این بیماریدراهواز که به علت گرمی مستمرهوا مردم کمتربه ابتلای به آنها عادت دارند ، موجب شد که اینروزها مطب پزشکان از بیماران زکامی و گریپی‌پر شود ،وجالب اینکه عده‌ای‌از اطبای اهواز نیز خود گریپ گرفته‌اند و اینك بستری می‌باشند .

بجرم وساطت‌چاقوخورد

یك‌چاقوکش حرفه‌ای در اصفهان برای تصفیه حساب جوان ۲۸ساله‌ای را با ضرب چاقو مضروب کرد .

ضارب که حسن‌عبدالرحمانی نام دارد دوشب قبل درحالی که مست بود، به یکی از کافه‌های خیابان شاه رفته و بنای تظاهرات‌مستانه وفحاشی را میگذارد .

صاحب کافه باکمك و وساطت شخصی بنام مصطفی کوهی وی را از کافه بیرون میکند و بیرون کافه حسن، مصطفی را تهدید می‌کند که

در اجرای این تهدیدصبح روز گذشته حسن به اتفاق یکی از رفقایش بنام علی به مصطفی که عازم محل کار خود بوده حمله‌کرده وباچند ضربه کارد اورا مجروح و سپس فرار میکنند !

پاسبانی، «لرد»شد

دربریتانیا یك پلیس ۲۲ساله لقب لرد گرفت و اینك مطبوعات بعوض « سرکار استرانور » او را « لرد - استرانور » خطاب میکنند .

پدراسترانور هفته‌گذشته درگذشت‌وطبق آداب و رسوم وقوانین القاب لقب لرد به پسر بزرك او «آلیستر» که اخیرابخدمت پلیس انگلستان درآمده اعطاء میشود. آلیستر صرفنظر از دریافت لقب‌لردی مصمم بادامه خدمت درنیروی پلیس‌است.

۲ مأمور گارد جنگل ویک ژاندارم کشته شدند

در یك حادثه رانندگی که در حوالی «لوندویل» استارا بوقوع پیوست ، دو نفر از ماموربن گارد جنگل گیلان و یك ژاندارم کشته شدند و یك‌نفر بسختی مجروح گردید

کشته شدگان این حادثه : گروهبان وجیه‌اله احمدی «راننده» مامور گاردجنگل گیلان، گروهبان سوم ژاندارمری حسین آذر نیا و سرباز وظیفه ذبیح‌اله نادری می باشند.

بنا بگزارش خبرنگاران مادر رشت و «لوندویل» : نیمه شب پریشب، هنگامیکه اتومبیل وانت شماره ۷۳۶۵ تهران برانندگی گروهبان وجیه‌اله احمدی و به سرنشینی چهار نفردراطراف قریه «سیلی» واقع در سه کیلو متری «لوندویل» آستارا در حرکت بود، هنگام عبور از یك پیچ تند، از جاده منحرف شد و از روی پل به رودخانه سقوط کرد.

در این واقعه سه نفر از سرنشینان اتومبیل کشته شدند ویك نفر دیگر بنام سرباز وظیفه عباس داوری بسختی مجروح گردید.

وی‌هم اکنون در بیمارستان‌شیر و خورشید سرخ آستارا بستری است.

بعد از ظهر دیروز آقای عدالت بازپرس دادگاه‌آستارا به اتفاق سرکار ستوان یکم رحیمی رئیس ژاندارمری آستارا، ستوان یکم نیلوتی افسر گارد جنگل‌وپزشك قانونی آستارا در محل حادثه‌حاضر شدند وجواز دفن اجساد کشته شدگان صادر گردید.

معجزه سینمای ایران
معجزه عشق، معجزه‌فداکاری، معجزه دوستی
بزودی
مشهور ترین‌هنرمندان‌سینمای‌ایران

ژوزان
منوچهروثوق
ویکتوریا
جهانگیرغفاری. شریابهشتی
ظهوری در فیلم

معجزه قلبها

جوانی شوهر نامزد سابقش را چاقو زد!

چند ماه قبل با دختری آشنا مشتاقانه به سروقت نامزدم رفتم ، شدم و چون از وی خوشم آمده بود بخواستگاریش رفتم و با موافقت والدینش باهم رسماًنامزد شدیم . چون مسافرت کوتاهی در پیش داشتم بانامزدم توافق کردیم که عروسی ما به بعداز بازگشت من از مسافرت موکول گردد و با این امید بود که من سفر دوماهه خود را آغاز کردم . در مدت‌دوری از نامزدم مرتبا بوی فکر می کردم و برای روز های خوش آینده نقشه می کشیدم . تا اینکه دو روز قبل سفر دو ماهه من به‌پایان رسید و عازم تهران‌شدم. در تهران و چهار روز پس از ورودم به‌مشهد با نامزدم تماس گرفتم و قرار ملاقات گذاشتیم . ولی در موقع ملاقات با کمال تعجب متوجه شدم که وی از من روگردان شده و بهیچوجه حاضر نیست با من صحبت کند . من که از این رفتار وی بسیار ناراحت شده بودم علت را از او جویا شدم ولی او بهیچوجه حاضر نشد علت را بمن بگوید . من که از این رفتار وی بسیار ناراحت شده بودم علت را از او جویا شدم ولی او بهیچوجه حاضر نشد علت را بمن بگوید . من که از این رفتار وی بسیار ناراحت شده بودم علت را از او جویا شدم ولی او بهیچوجه حاضر نشد علت را بمن بگوید . من که از این رفتار وی بسیار ناراحت شده بودم علت را از او جویا شدم ولی او بهیچوجه حاضر نشد علت را بمن بگوید . من که از این رفتار وی بسیار ناراحت شده بودم علت را از او جویا شدم ولی او بهیچوجه حاضر نشد علت را بمن بگوید . من که از این رفتار وی بسیار ناراحت شده بودم علت را از او جویا شدم ولی او بهیچوجه حاضر نشد علت را بمن بگوید . من که از این رفتار وی بسیار ناراحت شده بودم علت را از او جویا شدم ولی او بهیچوجه حاضر نشد علت را بمن بگوید . من که از این رفتار وی بسیار ناراحت شده بودم علت را از او جویا شدم ولی او بهیچوجه حاضر نشد علت را بمن بگوید . من که از این رفتار وی بسیار ناراحت شده بودم علت را از او جویا شدم ولی او بهیچوجه حاضر نشد علت را بمن بگوید . من که از این رفتار وی بسیار ناراحت شده بودم علت را از او جویا شدم ولی او بهیچوجه حاضر نشد علت را بمن بگوید . من که از این رفتار وی بسیار ناراحت شده بودم علت را از او جویا شدم ولی او بهیچوجه حاضر نشد علت را بمن بگوید . من که از این رفتار وی بسیار ناراحت شده بودم علت را از او جویا شدم ولی او بهیچوجه حاضر نشد علت را بمن بگوید .

برنامه آینده سینما

پارامونت

نمایش فیلم وسترنی در تهران آغاز خواهد شد که بعنوان قویترین و پرفروش‌ترین وسترن تاریخ ، پرده سینما را از خون و آتش و حادثه لبریز خواهد کرد !

ویلیام‌هولدن - رابرت‌رایان
ارنست‌بورگنین . ادموندا‌وبراین
فیلم
این گروه خشن

رنگی - ۷۰ میلیمتری

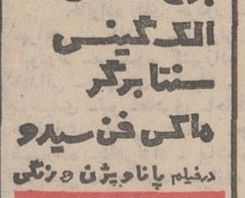

باصدای استریوفونیك ۶ باندی

THE WILD BUNCH
محصول برادران‌وارنر
پخش ازمتروگلدوین‌مایر

آنها نه نفر بودند ، خشن ، وحشی، بیباك و عاشق حادثه آمده بودند تا درخونین ترین ماجرای غرب شانس خود را بیازمایند ...

ازامشب فقط
درسینما
پارک

جرج سگال
الک گینس
سنتا برگر
ماکس فن سیدو
درفیلم پاناویژن و رنگی
ماموریت در برلین

THE QUILLER MEMORANDUM

محصول کمپانی آرتور رانک

گروه سینماهای متروپل پولیدور اطلس سانترال رویال
ازفرداصبح نمایش میدهد

شش از جان گذشته ،شش‌قهرمان، ،شش‌جنگجوی بیباك‌مامور انفجار بزرگترین پل سراسر جبهه میگردند و در حالی که یك‌زن قهرمان و همراه‌آنان‌است بزرگترین‌اثر قهرمانی سال را بوجود می‌آورند .

NIVICO
نیویکو
انواع ضبط‌صوت - رادیوضبط‌صوت - رادیوگرام
نیویکو باشهرت جهانی

ازصبح چهارشنبه درسینماهای کاپری - ب.ب
حافظ - سهیلا - درایوین‌سینما ونک

اثر مشهور و جنجالی «نورمن میلر» که ۷ میلیون خواننده سراسر جهان را شوکه کرده بصورت‌شاهکاری بی‌همتا بر پرده سینما درخشیدن میگیرد

مجالس ترحیم

بانهایت تالم و تاثر رحلت آقای محسن گنابادی که از شخصیت های باتقوی و فضیلت خراسان و در تمام ایام‌زندگی خود چه درسمت نمایندگی مجلس شورای‌ملی و چه در مقام قضاوت مردی نیک‌اندیش و صدیق بود باطلاع میرسد. مجلس ترحیم شادروان روز سه‌شنبه ۱۶ دیماه ۴۸ از ساعت ۹ تا ۱۱ در مسجد مجد منعقد خواهد بود.

اسداله علم

باتاثر و تاسف درگذشت مرحمت و غفران پناه محسن گنابادی قاضی دیوان کشور نماینده دوره‌های سابق مجلس شورای‌ملی را که از افاضل حوزه علمیه خراسان و بحصائل حمیده روحی ممتاز بود باطلاع علاقمندان به آن‌مرحوم‌میرساند مجلس ترحیم ساعت ۹ تا ۱۱ روز سه‌شنبه ۱۶ دیماه ۴۸ در مسجد مجد منعقد خواهد بود.

رحمة‌الله علیه رحمة واسعه-حسینعلی راشد

۲-۱ آ-۶۶۴۴۶

سناتور هاونمایندگان استان خراسان

باکمال تاثر و تاسف رحلت‌شادروان محسن گنابادی نماینده ادوار گذشته مجلس شورایملی و قاضی عالی مقام دادگستری را که ازشخصیت های باتقوی وفضیلت خراسان بودند باطلاع‌میرسانند.

مجلس‌ترحیم مردانه فقیدسعید روز سه‌شنبه ۱۶دیماه ۴۸از ساعت ۹تا ۱۱ در مسجد مجدومجلس ختم زنانه همان‌روز در منزل آن مرحوم واقع در خیابان پهلوی کوچه میرهادی شماره ۹ منعقد خواهدبود.

خزیمه علم ، دکترحجازی ، عمادتربتی ، مهندس‌جمال گنجی ،دکترمنوچهر کلالی ، دکتر محمد حسین اعتمادی، مهندس عباس اخوان ، دکتر محمدحسین اسدی ، صدری بزرك‌نیا ، غلامرضا بهادری ،محمدرضا ثامنی ، مهندس‌فضل‌اله جلالی نوری . دکتر عبدالعظیم حبیب‌اللهی .محمودروحانی ابوالفضل‌سلیمانی کاشانی ، دکتر باقرشریعت ، سید محمد شهرستانی ، دکترجواد صفائی، دکتر محمود ضیائی ، دکتر امین غنی ، خانلرفراچورلو، دکترفرهاد قهرمان ، دکترکنائی، کاظم مسعودی ، دکترابراهیم مدرسی ،مهندس امیر قاسم معینی ، مهندس یارمحمدی

۲-۱ آ-۶۶۵۰۰

فقدان و رحلت حضرت آقای شیخ محسن گنابادی رحمت‌اللهعلیه را که از دوستان و رجال شریف کشور بودند باطلاع علاقمندان میرساند. مجلس ترحیم ساعت ۹ تا۱۱ روز سه‌شنبه ۱۶ دیماه در مسجد مجد منعقد خواهدبود.

امیرتیمور

هوالباقی

ماهمه فانی و بقابس ترا

باکمال تاسف فوت فقید سعید جناب آقای شیخ‌محسن گنابادی طاب‌ثراه را که از دانشمندان معقول و منقول و از رجال نیکنام و محبوب خراسان بودند باطلاع می‌رساند.

امید است علاقمندان به فضل و فضیلت و آشنایان و دوستان آن نیکمرد دانشمند وارسته خاصه همشهریان محترم خراسانی در مجلس ختم که روز سه‌شنبه ۱۶ دیماه از ساعت ۹تا۱۱ در مسجد مجد برقرار خواهد بود شرکت و نسبت به بازماندگان ابراز دلجوئی و تسلیت فرمایند.

محمود شهابی

باکمال تاسف و تاثر فقدان مرحوم محسن گنابادی دانشمند و قاضی پاکدامن و خدمتگذار راکه خدمات ورویه‌اش مایه افتخار مردم گناباد و بلکه تمام کشور بود باطلاع‌دوستان و همشهریان میرساند و بدین مناسبت روز سه‌شنبه ۱۶ دیماه ۴۸ مجلس تذکری در مسجد مجد برقرار است.

دکتر باقر شریعت نماینده گناباد

باکمال تاثر فوت مرحوم‌آقای محسن گنابادی را که از دانشمندان عصر حاضر و مردان موحد و متدین زمان خود بود و عمری را بپاکدامنی و خدمت بخلق گذرانده است باطلاع دوستان میرساند مجلس ترحیم آن‌مرحوم‌روز سه‌شنبه ۱۶ دیماه ۴۸ ساعت ۹ تا۱۱ در مسجد مجد منعقد خواهد بود.

علی مقدادی اصفهانی

از شمار دوچشم یك تن کم - وز شمار خرد هزاران‌بیش

دوستان و علاقمندان به شادروان مرحوم محسن گنابادی مستشاردیوان کشور و نماینده ادوار سابق مجلس شورای‌ملی بانهایت تاثر و تاسف درگذشت آن فقید سعید را که ازرجال متقی و بافضلیت کشور بودند باطلاع میرسانند مجلس ترحیم روز سه‌شنبه ۱۶ دیماه ۴۸ ساعت ۹ تا ۱۱ در مسجد مجد برگزار میشود

مدرس. دزفولی . صلاحی (صلاح‌السلطنه) . مشکوة . هادی اشتری . حسن نبوی . سپهبد مرتضی زاهدی . سرلشگر محمدعلی علوی مقدم . دکتر شمس‌الدین جزایری . سبزواری. عمادالاسلام شیرازی . دکتر شهراد . سید کمال نوربخش . دکتر ذوالریاستین . محسن طاهری . عباسیان .

فروزانفر ، دکترنصرت‌اله کاسمی،مدرس‌رضوی .دکتر فیاض . منصف . موید ثابتی . سید ابوالحسن‌رضوی . فرشی . سعید مهدوی . ملك زاده . مونمن دفتر . دکتر حسین داودی . فرخ . دکتر امیر علی شیبانی . مهندس علی موسوی نسل . دکتر محمود تربتی . مهندس سلطانی . کفائی . بزرك عاملی . اعتمادشهابی .صمدی.مهندس کاظمی . حسامی . عبداللهیان . غفوری سبزواری . مشایخی . مشرف رضوی . پارسی . اسدالله صوفی .

سرتیپ آریازند . نعمت‌اللهی . مرتضوی برازجانی .سرهنك اختراعی ، سرهنك‌احمدی ، تهرانچی،سرهنك فرقان،سرگرد صوفی . دکتر مرتضوی . دکتر حسامی . حائری . اشراقی . مجتهدی . شریعت .

همکاران قضائی خلد آشیان مرحوم محسن گنابادی مستشار دیوان کشور ، با تاسف و تاثر فراوان فوت آنمرحوم را که از رجال حقو حقیقت و از قضات منزه و فاضل کشور بودند باطلاع میرسانند مجلس ختم روز سه‌شنبه ۱۶ دیماه ۴۸ در مسجد مجد منعقد خواهد بود .

ویشکائی . محمد علی هدایتی . باقر عاملی . شهاب فردوس ،اشرف سمنانی ، تجدد ، سلحشور ، فرزار ، علی اصغر امین . فاضل سرجوئی . اخوت . صفدری . صالح . بصیری .مقدم . فرهنك . نجفی فردوسی . بیدار .متین.طلیعه. صومعی . داود ربانی . ممیزاده . تابنده . شجیعی . اعتماد سجادی .زرانداز‌چی . فلاح رستگار ،سعیدی، بیدختی .

باکمال تاسف درگذشت مرحوم مغفور محسن گنابادی بزرك‌خاندان را باطلاع میرساند مجلس ترحیم روز سه‌شنبه ۱۶ دیماه ۴۸ ساعت ۹ تا ۱۱ در مسجد مجد و مجلس ترحیم زنانه ازساعت ۲تا۵ بعدازظهر همان روز درمنزل آنمرحوم واقع در خیابان پهلوی بالاتر از خیابان زرتشت کوچه میرهادی شماره ۹ منعقد خواهد بود .

قدسیه . فرخ‌لقا. ستاره . زهره گنابادی . ربانی .ممیزاده. سنجانی . خانواده‌های : فیض . مبرقعی . هدایتی . تولیتی . دربانی . مرتضوی.دکتر سعادتی .صلاحی .صدوقی.دکترخوئی. ابطحی . خلیل‌پور . هاشمی . جوادی . عاملی . محمدحسینی. احمدیان . ایزدی . امین . جوادیان . مشایخی . میرزائی .

آ-۶۶۶۶۴

مرکز آمار ایران درگذشت شادروان بانو فاطمه‌قره‌داغی مادر آقای علیقلی هورمند رئیس قسمت تدارکات و خدمات رابه اطلاع میرساند . مجلس ختم آن‌مرحومه ازساعت ۳ تا ۵ بعداز ظهر روز سه‌شنبه شانزدهم دیماه درمسجد مجد منعقد خواهد بود.

مرکز آمار ایران

آ- ۶۶۷۸۸

خانواده های : پیروی ، کرمی‌فر ، جهان‌شاهی .خسرو درخشان . بیکلیك .نهرودی . اتابکی .کمالی

باافدوه‌فراوان‌درگذشت فقیده‌سعیده بانوکبری(فخر ایران) پیروی‌رابه‌اطلاع‌خویشان‌وآشنایان‌میرسانند.

مجلس‌ترحیم مردانه‌روز سه‌شنبه ۱۶دیماه ۴۸ازساعت ۲تا۴ بعدازظهر ومجلس‌ترحیم زنانه همانروز از ساعت ٤ تا٦ بعدازظهر در خانقاه صفی‌علیشاه برگزار می شود.

آ-۳۰۶۸۳

بعموم بازماندگان آنمرحومه مصیبت‌واردە‌را تسلیت‌میدهیم.

بانهایت تاثر وتاسف درگذشت بانوحاجیه علویه‌دادفر مادرگرامی آقای دکتر حبیب دادفر نماینده مجلس شورای ملی راباطلاع میرساند .

مجلس ترحیم فقیده سعیده ازساعت ۹الی ۱۱صبح روز چهارشنبه ۱۷دیماه جاری درمسجد مجد منعقدخواهد بود .

رئیس مجلس شورای‌ملی

عبدالله ریاضی

۲-۱ آ-٦٦٧٤٤

باکمال تاثر درگذشت مادرارجمند دوست عزیزم‌جناب آقای دکتر حبیب دادفر نماینده محترم مجلس شورای ملی‌و دبیر کل انجمن دوستی وروابط فرهنگی ایران وترکیه را باستحضار دوستان واعضای انجمن میرساند مجلس یادبودآن شادروان در روز چهارشنبه هفدهم دیماه ازساعت ۹الی ۱۱ صبح درمسجد مجد برگزار میگردد .

دکتر منوچهر اقبال

۲-۱ آ-۳۰٦٤٥

بانهایت تاسف وتاثر درگذشت مادر هم‌مسلك گرامی آقای دکتر حبیب‌دادفر نماینده محترم مجلس شورای ملی را به‌اطلاع میرساند مجلس ترحیم ازساعت ۹ تا۱۱ صبح روز چهارشنبه ۱۷دیماه درمسجد مجد منعقد خواهد بود .

دبیرکل حزب‌ایران نوین- منوچهر کلالی

۲-۱ آ-٦٦٧٤٨

سناتورها ونمایندگان مجلس شورای ملی استان آذربایجان

باکمال تاثر وتاسف درگذشت شادروان مادر گرامی آقای دکتر حبیب دادفر نماینده محترم مراغه در مجلس شورای‌ملی راباطلاع دوستان وآشنایان میرساند .

مجلس ترحیم فقیده سعیده ازساعت ۹ الی۱۱ صبح‌روز چهارشنبه ۱۷دیماه درمسجد مجد منعقد خواهد بود .

ساعد مراغه. دکتر رضازاده شفق. سپهبد جهانبانی . سپهبد ورهرام. احمدبهادری. محمداسدی. دکتر امامی‌خوئی. امامی رضوی . دکتر شفیع امین. کریم‌اهری. مهندس‌پرویز بهبودی. سعید پدرامی . منوچهر پزشکی . جعفر جوادی . ابوالفتح جهانشاهی. احمد حق‌شناس. دکتر سعید حکمت . لطف‌اللهحی. محمد دیهیم. مهندس‌غلامرضا زنجانچی.حسنعلی زرگرزاده. منوچهر سعید وزیری. حسین شکیبا.دکتر تقی صاحبقلم. کاظم صدقیانی‌زاده. دکتر عاملی تهرانی . دکتر غلامرضا عدل. مهندس فیروز عدل. دکتر عدل طباطبائی.دکتر اسمعیل فریور. منصور کلانتری. فتح‌الله مافی. دکتر سید علی مدنی . علی مرندی .دکتر احمدملکی. داودمویدامینی. امیراسدالله موسوی ماکوئی. عبدالمجید موسوی .

آ-٦٦٧٤٨ ۲-۱

بانهایت تاثروتاسف درگذشت مادر همکار وهم‌مسلك گرامی آقای دکتر حبیب دادفر نماینده مجلس شورای‌ملی را باطلاع میرساند .

مجلس ترحیم فقیده سعیده ازساعت ۹تا۱۱ صبح روز چهارشنبه ۱۷ دیماه درمسجد مجد منعقد خواهد بود .

لیدر فراکسیون پارلمانی حزب ایران‌نوین-مهندس ارفع

۲-۱ آ-٦٦٧٤٨

باکمال تاثر وتاسف درگذشت‌مادر گرامی جناب آقای بهرام پیرسا مشاور نبتی راه‌آهن دولتی ایران رابه آگاهی همکاران میرساند .

مجلس یادبود آن شادروان ازساعت ۹ الی ۱۱ صبح‌روز چهارشنبه هفدهم دیماه درمسجد مجد برگزار می گردد .

۲-۱ آ-۳۰٦٤٧ راه‌آهن دولتی ایران

بانهایت تاسف‌وتاثردرگذشت بانو حاجیه علویه‌دادفر مادر جناب آقای دکتر حبیب‌الله دادفر عضو هیئت مدیره کانون وکلاء را باطلاع همکاران و قضات محترم می رساند.

مجلس ترحیم مردانه و زنانه مرحومه روز چهارشنبه ۱۷دیماه ۴۸ازساعت ۹ الی ۱۱ صبح درمسجد مجد منعقد خواهدبود.

رئیس کانون وکلاءدادگستری .احمدهومن

۲-۱ آ-۳۰٦٤٧

باکمال تاثردرگذشت‌مادر گرامی جناب آقای دکتر حبیب‌دادفر نماینده محترم مجلس شورای ملی را به اطلاع دوستان واعضای جمعیت میرساند مجلس ترحیم آن‌شادروان روزچهارشنبه هفدهم‌دیماه ازساعت ۹ صبح الی۱۱درمسجدمجد برگزار می گردد .

رئیس جمعیت آذربایجان محمدساعد مراغه‌ای

۲-۱ آ-۳۰٦٤٧

باکمال تاسف درگذشت مادر گرامی جناب آقای دکتر حبیب‌دادفر عضوشورای عالی انجمن تحصیل کرده‌های اروپا راباطلاع اعضای انجمن می رساند مجلس یادبود آن شادروان از ساعت ۹ الی ۱۱ صبح روز چهارشنبه هفدهم دیماه درمسجد مجد برگزار می گردد .

۲-۱ آ-۳۰٦٤٧ دبیرانجمن ضیاءالدین شادمان

باتاثر تمام درگذشت مادر گرامی شیرمرد ارجمندجناب آقای بهرام پیرسا عضو موسس باشگاه لایونزمهررا آگاهی شیرمردان‌میرساند .

مجلس یادبود آن شادروان ازساعت ۹ الی ۱۱ صبح روز چهارشنبه هفدهم‌دیماه در مسجد مجد برگزار می گردد.

۲-۱ آ-۳۰٤۷ باشگاه لایونزمهر

باکمال تاثر وتاسف درگذشت مادر گرامی جناب آقای دکتر حبیب‌دادفر رئیس هیئت مدیره شرکت را تسلیت‌عرض و باطلاع دوستان و آشنایان میرساند که مجلس ترحیم آن شادروان از ساعت ۹ الی ۱۱ صبح روز چهارشنبه هفدهم‌دیماه درمسجد مجد برگزار خواهد شد .

مدیر عامل شرکت- دکترقفلی

۲-۱ آ- ۳۰٦٤۳

بایك دنیا تاثر و تاسف درگذشت بانو سیده‌حاجیه‌علویه دادفر متعلقه آقای حاج‌محمودآقا دادفر و مادرگرامی آقایان دکتر حبیب‌دادفر و بهرام پیرسا و بانوان اقبال و فروغ و فینیش دادفر راباستحضار خویشان و دوستان میرساند. مجلس ختم آن مرحومه سعیده فقید ازساعت ۹ الی ۱۱ صبح‌روز چهارشنبه هفدهم دیماه درمسجدمجد برگزار میگردد. مجلس ختم زنانه درهمان روز و ساعت درقسمت زنانه مسجد مزبور منعقد است . خانواده های :

دادفر، پیرسامعظمی، ادیب‌بغمائی، فانوسی ، خورسندی، حداد ، بالازاده ، طاهباز ، آشتیانی ، انوری‌پور ، دیهیم ، آصفزاده ، هیئت حاجعلیلو ، مردانی ، شاملو ، شهیدی و خانواده های وابسته .

۲-۱ آ- ۳۰٦٤۷

درگذشت فقیده سعیده رابعموم افراد خانواده های عزادار بویژه فرزندان گرامی آن مرحومه تسلیت میگوئیم.

بانهایت تاثر وتاسف درگذشت بانوحاجیه علویه‌دادفر مادرگرامی آقای دکتر حبیب دادفر نماینده مجلس شورای ملی را باطلاع میرساند .

مجلس ترحیم فقیده سعیده ازساعت ۹الی ۱۱صبح روز چهارشنبه ۱۷دیماه جاری درمسجد مجد منعقدخواهد بود .

رئیس مجلس شورای‌ملی

عبدالله ریاضی

۲-۱ آ-٦٦٧٤٤

باکمال تاثر درگذشت مادرارجمند دوست عزیزم‌جناب آقای دکتر حبیب دادفر نماینده محترم مجلس شورای ملی‌و دبیر کل انجمن دوستی وروابط فرهنگی ایران وترکیه را باستحضار دوستان واعضای انجمن میرساند مجلس یادبودآن شادروان در روز چهارشنبه هفدهم دیماه ازساعت ۹الی ۱۱ صبح درمسجد مجد برگزار خواهد شد .

دکتر منوچهر اقبال

۲-۱ آ-۳۰٦٤٥

بانهایت تاسف وتاثر درگذشت مادر همکار گرامی آقای دکتر حبیب‌دادفر نماینده محترم مجلس شورای ملی را به اطلاع دوستان واعضای جمعیت میرساند مجلس ترحیم آن‌شادروان روزچهارشنبه هفدهم‌دیماه ازساعت ۹ صبح الی۱۱درمسجدمجد برگزار می گردد .

رئیس جمعیت آذربایجان محمدساعد مراغه‌ای

۲-۱ آ-۳۰٦٤۷

باکمال تاسف درگذشت مادر گرامی جناب آقای دکتر حبیب‌دادفر عضوشورای عالی انجمن تحصیل کرده‌های اروپا راباطلاع اعضای انجمن می رساند مجلس یادبود آن شادروان از ساعت ۹ الی ۱۱ صبح روز چهارشنبه هفدهم دیماه درمسجد مجد برگزار می گردد .

۲-۱ آ-۳۰٦٤۷ دبیرانجمن ضیاءالدین شادمان

باتاثر تمام درگذشت مادر گرامی شیرمرد ارجمندجناب آقای بهرام پیرسا عضو موسس باشگاه لایونزمهررا آگاهی شیرمردان‌میرساند .

مجلس یادبود آن شادروان ازساعت ۹ الی ۱۱ صبح روز چهارشنبه هفدهم‌دیماه در مسجد مجد برگزار می گردد.

۲-۱ آ-۳۰٤۷ باشگاه لایونزمهر

باکمال تاثر وتاسف درگذشت مادر گرامی جناب آقای دکتر حبیب‌دادفر رئیس هیئت مدیره شرکت را تسلیت‌عرض و باطلاع دوستان و آشنایان میرساند که مجلس ترحیم آن شادروان از ساعت ۹ الی ۱۱ صبح روز چهارشنبه هفدهم‌دیماه درمسجد مجد برگزار خواهد شد .

مدیر عامل شرکت- دکترقفلی

۲-۱ آ- ۳۰٦٤۳

بایك دنیا تاثر و تاسف درگذشت بانو سیده‌حاجیه‌علویه دادفر متعلقه آقای حاج‌محمودآقا دادفر و مادرگرامی آقایان دکتر حبیب‌دادفر و بهرام پیرسا و بانوان اقبال و فروغ و فینیش دادفر راباستحضار خویشان و دوستان میرساند. مجلس ختم آن مرحومه سعیده فقید ازساعت ۹ الی ۱۱ صبح‌روز چهارشنبه هفدهم دیماه درمسجدمجد برگزار میگردد. مجلس ختم زنانه درهمان روز و ساعت درقسمت زنانه مسجد مزبور منعقد است . خانواده های :

دادفر، پیرسامعظمی، ادیب‌بغمائی، فانوسی ، خورسندی، حداد ، بالازاده ، طاهباز ، آشتیانی ، انوری‌پور ، دیهیم ، آصفزاده ، هیئت حاجعلیلو ، مردانی ، شاملو ، شهیدی و خانواده های وابسته .

۲-۱ آ- ۳۰٦٤۷

درگذشت فقیده سعیده رابعموم افراد خانواده های عزادار بویژه فرزندان گرامی آن مرحومه تسلیت میگوئیم.

بانهایت تاثر وتاسف درگذشت بانوحاجیه علویه‌دادفر مادرگرامی آقای دکتر حبیب دادفر نماینده مجلس شورای ملی را باطلاع میرساند .

مجلس ترحیم فقیده سعیده ازساعت ۹الی ۱۱صبح روز چهارشنبه ۱۷دیماه جاری درمسجد مجد منعقدخواهد بود .

رئیس مجلس شورای‌ملی

عبدالله ریاضی

۲-۱ آ-٦٦٧٤٤

باکمال تاثر درگذشت مادرارجمند دوست عزیزم‌جناب آقای دکتر حبیب دادفر نماینده محترم مجلس شورای ملی‌و دبیر کل انجمن دوستی وروابط فرهنگی ایران وترکیه را باستحضار دوستان واعضای انجمن میرساند مجلس یادبودآن شادروان در روز چهارشنبه هفدهم دیماه ازساعت ۹الی ۱۱ صبح درمسجد مجد برگزار می گردد .

دکتر منوچهر اقبال

۲-۱ آ-۳۰٦٤٥

بانهایت تاسف وتاثر درگذشت مادر همکار گرامی آقای دکتر حبیب‌دادفر نماینده محترم مجلس شورای ملی را به اطلاع دوستان واعضای جمعیت میرساند مجلس ترحیم آن‌شادروان روزچهارشنبه هفدهم‌دیماه ازساعت ۹ صبح الی۱۱درمسجدمجد برگزار می گردد .

رئیس جمعیت آذربایجان محمدساعد مراغه‌ای

۲-۱ آ-۳۰٦٤۷

باکمال تاسف درگذشت مادر گرامی جناب آقای دکتر حبیب‌دادفر عضوشورای عالی انجمن تحصیل کرده‌های اروپا راباطلاع اعضای انجمن می رساند مجلس یادبود آن شادروان از ساعت ۹ الی ۱۱ صبح روز چهارشنبه هفدهم دیماه درمسجد مجد برگزار می گردد .

۲-۱ آ-۳۰٦٤۷ دبیرانجمن ضیاءالدین شادمان

باتاثر تمام درگذشت مادر گرامی شیرمرد ارجمندجناب آقای بهرام پیرسا عضو موسس باشگاه لایونزمهررا آگاهی شیرمردان‌میرساند .

مجلس یادبود آن شادروان ازساعت ۹ الی ۱۱ صبح روز چهارشنبه هفدهم‌دیماه در مسجد مجد برگزار می گردد.

۲-۱ آ-۳۰٤۷ باشگاه لایونزمهر

باکمال تاثر وتاسف درگذشت مادر گرامی جناب آقای دکتر حبیب‌دادفر رئیس هیئت مدیره شرکت را تسلیت‌عرض و باطلاع دوستان و آشنایان میرساند که مجلس ترحیم آن شادروان از ساعت ۹ الی ۱۱ صبح روز چهارشنبه هفدهم‌دیماه درمسجد مجد برگزار خواهد شد .

مدیر عامل شرکت- دکترقفلی

۲-۱ آ- ۳۰٦٤۳

بایك دنیا تاثر و تاسف درگذشت بانو سیده‌حاجیه‌علویه دادفر متعلقه آقای حاج‌محمودآقا دادفر و مادرگرامی آقایان دکتر حبیب‌دادفر و بهرام پیرسا و بانوان اقبال و فروغ و فینیش دادفر راباستحضار خویشان و دوستان میرساند. مجلس ختم آن مرحومه سعیده فقید ازساعت ۹ الی ۱۱ صبح‌روز چهارشنبه هفدهم دیماه درمسجدمجد برگزار میگردد. مجلس ختم زنانه درهمان روز و ساعت درقسمت زنانه مسجد مزبور منعقد است . خانواده های :

دادفر، پیرسامعظمی، ادیب‌بغمائی، فانوسی ، خورسندی، حداد ، بالازاده ، طاهباز ، آشتیانی ، انوری‌پور ، دیهیم ، آصفزاده ، هیئت حاجعلیلو ، مردانی ، شاملو ، شهیدی و خانواده های وابسته .

۲-۱ آ- ۳۰٦٤۷

درگذشت فقیده سعیده رابعموم افراد خانواده های عزادار بویژه فرزندان گرامی آن مرحومه تسلیت میگوئیم.

بااندوه فراوان درگذشت نابهنگام بانو ملکه تیزهوش (توحیدیان) همسر آقای مهندس تیزهوش‌مدیرباشگاه ورزشی تهران راباطلاع عموم میرساند . مجلس ترحیم‌آن فقیده‌سعیده ازساعت ۱۰تا۱۲روز چهارشنبه ۱۷دیماه جاری‌در مسجدالجواد برگزار خواهد شد .

سازمان تربیت‌بدنی و تفریحات سالم ایران

۲-۱ آ-٦٦٧٧٤

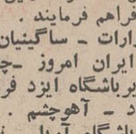

سازمان شیرزنان باشگاه لاینز تهران باکمال تاسف فوت شیرزن نیکوکار ملکه‌تیزهوش همسر محترم مهندس رحیم تیزهوش رابایشان وکلیه خانواده تسلیت عرض مجلس‌ترحیم زنانه ومردانه روز ٤شنبه ۱۷و۱۰ر٤۸ در مسجدالجواد واقع در میدان ۲۵ شهریور ازساعت ۱۰تا۱۲ منعقد است .

رئیس سازمان شیرزنان باشگاه لاینز تهران -مهرجهان سوسنبری .

آ-۳۰٦۷۳

سازمان شیرزنان باشگاه لاینز تجریش باکمال تاسف فوت شیرزن نیکوکار ملکه تیزهوش همسر محترم مهندس رحیم‌تیزهوش رابایشان و کلیه خانواده تسلیت عرض مجلس ترحیم زنانه‌و مردانه روز چهارشنبه ۱۷ دیماه ۴۸ در مسجد- الجواد واقع‌در میدان ۲۵ شهریور از ساعت ۱۰تا ۱۲ منعقد است .

رئیس سازمان شیرزنان تجریش -عظمی امیرسلیمانی

آ-۳۰٦۷۳

مدیران باشگاه های ورزشی پایتخت بانهایت تاسف و تاثر درگذشت همسر جناب آقای مهندس تیزهوش مدیر باشگاه ورزشی تهران خدمتگزار قدیم و صمیم عالم ورزش را درلندن باطلاع عموم ورزشکاران و قهرمانان میرسانند .

مجلس بادبود ازساعت ۱۰تا ۱۲صبح چهارشنبه ۱۷ دیماه ٤۸ درمسجدالجواد (خیابان روزولت - میدان ۲۵ شهریور) و مراسم شب هفت ازساعت ۲نیم تا ٤نیم بعداز ظهر روز پنجشنبه ۱۸دیماه در ابن‌بابویه (مقبره شکروی) برگزار خواهد شد . امیداست باشرکت خود دراین مراسم موجبات تسلی خاطر بازماندگان را فراهم فرمایند .

مدیرباشگاه آرارات - ساگینیان. مدیر باشگاه البرز. مجید. مدیرباشگاه ایران امروز -چنگیزی .مدیر باشگاه ایران‌ما- زهادی .مدیرباشگاه ایزد فردوسی - ضیائی .مدیر باشگاه ایزد مهرآباد - آهوچشم . مدیرباشگاه اقبال - صنعتکاران . مدیر باشگاه آریا - نجمی . مدیر باشگاه برسپولیس -نیرومند .مدیر باشگاه پولاد- رضی‌زاده . مدیر باشگاه‌تاج- پرویز شیخان .مدیر باشگاه تاجیك - تاجیك مدیر باشگاه جعفری- جعفری . مدیر باشگاه داریوش - سعدیان .مدیر باشگا سپه - رادپور . مدیر باشگاه سپهر - باباطاهر . مدیر باشگاه شاه عزیز -ساگینیان مدیر باشگاه شرق- رازی . مدیر باشگاه شفق- تقوی .مدیر باشگاه نادر- مستوفیان . مدیرباشگاه نیرو -علمدار .مدیرباشگاه دیهیم- مصطفی شیخان .مدیرباشگاه نیکنام -نیکنام مدیر باشگاه کیان -مجید .مدیر باشگاه همایون - سرهنك فزونی .مدیر باشگاه جوانان - شهسواری . مدیر باشگاه فردوسی -ضیائی. مدیر باشگاه رضی - محمدرضی . مدیرباشگاه سعدیان - سعدیان .مدیر باشگاه زیباشهر - حاج‌نبی .مدیر باشگاه حمید -کلانی .

۲-۱ آ-۳۰٦۷۵

شادروان بانو ملکه تیزهوش (توحیدیان) در لندن درگذشت وروز وفات حضرت امام‌صادق صلوات‌الله‌علیه بخاك سپرده شد . رحمت‌الله‌علیها .

مجلس ترحیم از ساعت ۱۰تا ۱۲ صبح چهارشنبه ۱۷ دی ماه ٤۸ درمسجدالجواد و مراسم هفته از ساعت ۲نیم تا ٤نیم بعداز ظهر پنجشنبه ۱۸دی ماه درابن‌بابویه (مقبره شکروی) منعقد است .

خاندان تیزهوش -توحیدیان -صدرنفیسی - مبارك- بدیعی-افشار - پورگل‌افشان - سرتیپ‌بیات - دکترکازرونی- درگوش -دکتر شفائی - چنگیزی - جهانمهر - سلیم - میرفصیحی - ارداغی - مرجان- چنگیزپور-امینی -هزارخوانی

۲-۱ آ-۳۰٦۷۷

درگذشت فقیده سعیده را بعموم بازماندگان بویژه آقای مهندس تیزهوش مدیر باشگاه ورزشی تهران تسلیت‌میدهیم

بانهایت تاسف درگذشت شادروان محسن وارسته کارمند عالیرتبه بازنشسته شرکت ملی نفت ایران راباطلاع‌میرساند. مجلس ترحیم آنمرحوم ازساعت۳تا۵ بعدازظهرروز چهارشنبه ۱۷و۱۰ر۱۳٤۸ درتالار تبلیغ مسجد الجواد واقع در خیابان روزولت میدان ۲۵ شهریور برگزار خواهد شد .

رئیس امور بازنشستگی

شرکت ملی نفت ایران

باکمال تاسف فوت مرحوم محسن وارسته دائی گرام‌آقای دکتر اصغر ایلخانی دانشیار و مدیر داخلی بیمارستان شماره ۲ دانشکده دامپزشکی رابه اطلاع همکاران عزیز میرساند ، مجلس ختم مردانه و زنانه آن مرحوم دررور چهارشنبه ۱۷ دیماه ازساعت ۳ تا ۵ بعداز ظهر درمسجد الجواد واقع در میدان ۲۵ شهریور برگزار خواهد شد .

رئیس بیمارستان دانشکده- دکتر محمدسنجر

آ- ٦٦٧٨٠

بانهایت تاسف و تاثر فوت مرحوم محسن وارسته‌ابوی گرامی آقای مهندس فریدون وارسته مدیر عامل و رئیس هیئت مدیره شرکت بازرگانی تلیمان رابه اطلاع‌میرساند، مجلس ترحیم مردانه و زنانه آن مرحوم درروز چهارشنبه۱۷ دیماه ازساعت ۳ الی ۵ بعداز ظهر درمسجد الجواد واقع‌در میدان ۲۵ شهریور برگزار خواهد شد .

کارکنان شرکت بازرگانی تلیمان

آ- ٦٦٧٨٠

بانهایت تاسف و تاثر درگذشت ابوی گرامی آقای مهندس فریدون وارسته مدیر عامل شرکت پیمانکاری ایلا راباطلاع کلیه همکاران و علاقمندان میرساند . مجلس‌ترحیم ازساعت ۳ تا ۵ بعداز ظهر چهارشنبه ۱۷ دیماه درمسجد الجواد برگزار خواهد شد .

کارکنان شرکت پیمانکاری ایلا

آ- ٦٦٧٨٠

بانهایت تاسف و تاثر درگذشت همسرو پدر عزیزمان مرحوم محسن وارسته رابه کلیه بستگان و دوستان و اشنایان میرساند، مجلس ترحیم مردانه‌وزنانه درروزچهارشنبه ۱۷ دیماه ازساعت ۳ تا ۵ بعداز ظهر درمسجد الجوادواقع درمیدان ۲۵ شهریور منعقد خواهد بود.

عشرت پهلوانی ، مهندس فریدون وارسته ، مهین‌بانو وارسته ، دکتر سیروس وارسته ، بهین‌بانو وارسته.

آ- ٦٦٧٨٠

باکمال تاسف و تاثر درگذشت مرحوم محسن وارسته بزرك خاندان رابه اطلاع بستگان‌و دوستان‌و آشنایان‌میرساند، مجلس ترحیم مردانه و زنانه روز چهارشنبه ۱۷ دیماه ازساعت ۳ الی ۵ بعدازظهر درمسجد الجوادواقع درمیدان ۲۵ شهریور برگزار می شود.

خانواده های : وارسته ، پهلوانی ، قاضی مراد ایلخانی، سارابی ، میرفخرائی ، آذر ، بهروان ، سلحشور ، قره‌گوزلو، لولاچی ، صلاحی ، نورافشان ، بگلری ، موسوی ، نیك‌نژاد، فرسیو ، سعیدائی ، خداوردیان ، اعتمادی ، مودت ، هژبری ، فروتن ، قاضی‌مرادی ، شمس‌ثریا ، سیف‌اللهی ، رضائی ، سلطان‌مرادی‌فر .

آ- ٦٦٧٨٠

بعموم افراد خانواده های عزادار بویژه بازماندگان آن مرحوم مصیبت وارده را تسلیت میدهیم.

بمناسبت چهلمین روز درگذشت شادروان سرهنك‌محمود عشقی‌پور افسربازنشسته ارتش مجلس یادبودی در روز سه‌شنبه ۱۶دیماه از ساعت ۲تاه بعدازظهر در منزل صبیه آن مرحوم جاده‌قدیم‌شمیران کوچه ملك پلاك۱۳ برقراراست .

پری عشقی پور-میناعشقی‌پور

آ-۳۰٥۳۷

سپاسگزاری

ازسروران عظام و دوستان گرام و بانوان محترمه که باشرکت خود درمجلس ترحیم حاجیه‌خانم نجفیه یابوسیله تلگراف ونامه‌و درج دررورنامه موجب تسلی خاطر بازماندگان آنمرحومه شدند تشکر نموده و سلامت و سعادت همگی رااز پروردگار مهربان مسئلت مینمایند.

خانواده‌های : میرحقانی ،نجفی ، نوربخش ، آل‌ابراهیم، احسان .

آ- ۳۰۷۲۱

ازکلیه سروران ارجمند که در مراسم تشییع جنازه- ختم وهفته مرحوم پدر عزیزمان غلامعلی پرنك باتشریف‌فرمائی خود موجبات تسکین خاطر بازماندگان را فراهم کرده‌اند کمال تشکر وسپاسگزاری رادارایم چنانچه بعلت تالمات روحی وکسالت احیانا در عرض تشکر حضوری تاخیری شود معذرت خواسته امید بخشایش داریم .

رضاپرنك -قمرامیرسیف

آ-٦٦٨۰۰

ازسروران ارجمند و تیمساران معظم دوستان و آشنایان گرامی که باشرکت در مراسم تدفین و مجالس ختم‌مرحومه بانوراضیه (مهرالسادات فتاحی) و همچنین با ارسال‌نامه هاو تلگرافات موجبات تسکین آلام خاطر بازماندگان را فراهم فرموده‌اند سپاسگزاری مینمائیم چنانچه بعلت تالمات روحی‌در شرفیابی و عرض تشکر حضوری تاخیری‌روی دهد امید عفو داریم .

خانواده فتاحی

آ-۳۰٦٤۹

تسلیت

جناب آقای‌دکتر مرادی

مصیبت‌وارده به آن همکار گرامی راتسلیت‌عرض کرده‌وازدرگاه خداوندمتعال سلامت‌وطول عمر برای آنجناب مسئلت‌مینمائیم.

دکترمحمدحسین‌اعتمادی . دکترجواد امینی . دکترربیع بهارنوری . دکترجلال‌بدخشان . دکتراحمد پزشك مهر . دکتر ابراهیم ریاحی . دکترعلی‌سعادت . دکترناصر صالح

اطلاعات ۱۳۰۱

دوشنبه
• بیست و هفتم شوال ۱۳۸۹
• پنجم ژانویه ۱۹۷۰
• شماره ۱۳۰۸۶
• سال چهل و چهارم

شاهنشاه از تأسیسات مجهز ترین پیست اسکی در گاجره دیدن فرمودند

تاسیسات جدید پیست اسکی «دیزین» که بوسیله فدراسیون اسکی ایران در منطقه‌ای به نام «دیزین»، یازده کیلومتری گچسر برپا گردیده بعدازظهر دیروزمورد بازدید شاهنشاه آریامهر قرار گرفت وشاهنشاه هنگام بازدید از این منطقه برای نخستین بار درزمستان جاری بمدت پانزده دقیقه در این منطقه بورزش اسکی پرداختند و برای رفع نواقص آن اوامری صادر فرمودند.

پیست مذکور از مجهزترین پیست‌های اسکی کشور میباشد که مقدمات آماده ساختن آن ازیکسال قبل بوسیله فدراسیون اسکی کشور آغاز گردید و پیش‌بینی می شود ظرف چندسال آینده یکی‌ازبهترین نقاط جلب‌علاقمندان بورزش‌اسکی گردد.

وسعت «پیست دیزین» دو برابر پیست اسکی شمشك است و از لحاظ میزان برف این منطقه استعداد و قابلیت پذیرائی از اسکی‌بازان حتی تاماه اردیبهشت رانیز دارد. پیست «دیزین» درعین حال مجهز به دستگاه «تله‌سی‌یژ» است واطاقك‌های‌متعدد آن‌باسرعت قابل توجهی اسکی‌بازان رابه‌بالای پیست منتقل میکند.

*** ساختمان هتل**

فدراسیون اسکی کشورهمزمان باتهیه مقدمات آماده کردن‌پیست ومجهز نمودن آن به‌بهترین‌وسائل سرگرم ساختمان یك هتل چهار طبقه در این منطقه است. در حال حاضر کسانی که‌برای اسکی‌باین منطقه‌میروندبرای استراحت‌وصرف غذا به‌گچسر میروند ولی باتکمیل ساختمان این هتل این مشکل‌نیز برطرف‌خواهدشد. علاوه‌برساختمان هتل چهار طبقه مقدمات ساختمان ویلاهای کوچکی نیز در اطراف‌و نزدیك محل پیست فراهم گردیده است.

*** یکساعت بازدید**

بازدید شاهنشاه از تاسیسات و پیست جدید دیروز بمدت‌یکساعت بطول انجامید.

شاهنشاه در ساعت دو بعدازظهر با هلیکوپتر در حالیکه تیمسار سرلشگر هاشمی‌نژاد فرمانده گارد شاهنشاهی در التزام بودباین‌منطقه تشریف‌فرما شدند ومورد استقبال رئیس فدراسیون اسکی کشور، سناتور فیلکس‌آقایان قرارگرفتند.

شاهنشاه پس از لحظه‌ای توقف در حالیکه لباس مخصوص اسکی برتن داشتند، از مناطق مختلف پیست بازدید کردند وآنگاه مدت ۱۵ دقیقه بورزش اسکی‌پرداختند.

این نخستین باری‌بود که‌شاهنشاه درسال جاری ورزش اسکی کردند.

شاهنشاه بورزش های مختلف‌و بخصوص‌ورزش اسکی‌علاقه‌فراوانی دارند وهمه ساله با استفاده از فرصت های گوناگون بانجام این ورزش مفرح میپردازند ومهارت معظم‌له دراین ورزش همیشه مورد تجلیل است.

هنگامیکه شاهنشاه از پیست دیزین بازدید میفرمودند، اهالی‌ده کوچك گاجره در چهارکیلومتری بتدریج از حضور معظم‌له درمنطقه اطلاع پیدا کردند وجملگی برای زیارت شاهنشاه باطراف منطقه آمدند.

بازدید شاهنشاه ازاین منطقه بدون اطلاع قبلی صورت گرفت‌و تنها خبرنگار عکاس اطلاعات بود که‌توانست خود را به‌محل مورد بازدید برساند و عکس‌هائی که‌در این شماره ملاحظه میکنید‌منحصرا بوسیله وی برداشته است.

شاهنشاه آریامهر بعد از ظهر دیروز از تاسیسات وپیست اسکی گاجره در ۱۲ کیلومتری گچسر دیدن کردند. این عکس شاهنشاه را هنگام بازدید دیروز از منطقه گاجره درحالیکه احساسات صمیمانه‌ای ازطرف کارگران وافراد محلی‌نسبت به معظم‌له ابراز میگردد نشان‌میدهد.

عکس دیگری از بازدید دیروزشاهنشاه از تاسیسات پیست‌اسکی‌گاجره هتل مجهزی که در این منطقه اینك دردست ساختمان‌است‌دراین عکس دیده میشود.

نخستین باری که شاهنشاه درزمستان جاری بورزش اسکی پرداختند بعداز ظهر دیروزهنگام‌بازدید ازپیست اسکی‌گاجره واقع درنزدیکی گچسر بود.

در صفحه فروشیها چانه رواج یافته!

*** صفحه‌پرکن‌ها‌چندروزیست به صفحه فروش‌ها صفحه نداده‌اند**

*** مقداری صفحه ازتبریزوارد تهران شد**

بدنبال تصویب لایحه «حقوق هنرمندان ومولفان» و نیز تصمیم دولت به کنترل وصول مالیات برصفحه یك خبرنگار ما دیروزاز صفحه فروشی‌های تهران که‌تعداد آنها روز افزون است بازدید کرد. وی گزارش داده است:

در صفحه فروشی‌ها، امروزبیش از هرروز دیگر بازار چانه زدن رواج داشت واین امر حکایت از این میکرد که‌صفحه فروشهاقیمت صفحه‌را گران میگویند که‌باچانه زدن متعادل میشد، ولی درهرحال «صفحه» را از ۲۵ ریال ارزان‌تر نمیدادند، اما در یك گوشه‌ازشهر یك صفحه فروشی روی‌شیشه‌های مغازه‌اش اعلان اجناس خود نوشته بودو صفحه را هریك ۱۵ قران می‌فروخت!!

*** قیمت صفحه**

یك صفحه فروش که در یك چهارراه معروف شهر مغازه دارد میگفت: چند روز است که‌صفحه پرکن‌ها صفحه عرضه نکرده‌اند و ما این‌صفحه‌ها را از صفحه‌فروشی های درجه دوم گرفته‌ایم تا مغازه به‌کار عادی خود ادامه دهد.

این شخص میگفت تاکنون صفحه پرکن‌هاصفحه رادرحدود ۱۷ قران بما میفروختند وما ۲۰تا ۲۵ ریال به مشتری میدادیم، ولی صفحه فروشها میخواهند ۱۷ریال را تا ۱۹ ریال ودهشاهی بالا ببرند وبهانه آنهاهم اینست که‌هنرمندان منبعد پول بیشتری مطالبه خواهند کرد ووصول مالیات در کارخانه‌هم بدون توجه به‌صفحه هائی که‌خوب ضبط نمیشود و باید معدوم شود خواهد بود.

این صفحه فروش میگفت: من درباره‌صحت‌اظهارات صفحه‌پرکنها نمیتوانم اظهار نظری بکنم، ولی تعدادی از صفحه‌ها خوب پر نمی شود، دور آن فرق میکند و یا مشتری آنرا پس می‌آورد ویاخود ما موقع امتحان به عیش‌پی‌میبریم وآن‌را پس میدهیم.

یکی از مشتریان صفحه‌فروشی که به گفت وشنود ما گوش‌میکرد گفت: صرفنظر از گرانی، صفحه مرغوب کم است مخصوصا در اتومبیل غالبا صفحه‌ها خراب می شود، بمحض روبرو شدن باتابش خورشید بحالت خمیری شکل در می‌آید وپس از چندبار کار کردن نیز صدای آن عوض می‌شود و گاهی هم از همان روز اول، «خش خش» داردویادورآن متناسب نیست به‌این نیز باید توجه شود.

مشتری دیگری گفت: «صفحه» اینك از ضروریات زندگی شده و باید مثل نان وآب‌به‌آن توجه‌شود ومشمول همان مقررات باشد.

*** دزد صفحه**

مرد دیگری که آمده بود ۲۰ صفحه بخرد میگفت دیشب‌اتومبیل خودرا مقابل سینمای بولوار نگه داشتم تابلیطی بخرم وبعدا بسینما بروم، ولی یك دزددر طرفه‌العینی‌در ماشین مرا که قفل نبود باز کرد وجعبه صفحه رابرود. من پس‌ازطی مسافتی‌وقتی‌بفکر افتادم که‌صفحه‌ای گوش کنم متوجه سرقت جعبه صفحه‌ها شدم‌واینك پی‌بردم که‌چرا دزد فقط صفحه‌ها را سرقت کرد برای اینکه این روزها بازارصفحه «سکه» است!

*** گران نکرده‌ایم**

یکی از تولیدکنندگان صفحه ضمن تائید اینکه، کلیه صفحه برکن های تهرانی چندروزی است که‌ازتولیدصفحه‌خودداری کرده‌اند. یادآور شد که بااینحال هیچگونه افزایش قیمتی از طرف ماداده‌نشده و گرانی قیمت بنفع فروشندگان است.

همین شخص یادآور شد که‌زدن تمبر روی صفحه تنها راهی است که میتواند خیال همه را راحت کند واز اشکالات واحتمالا حیف‌و میل‌ها جلوگیری نماید.

صفحه تبریزی!

خبرنگار ما اضافه کرد که در روزهای اخیر مقداری صفحه از تبریز وارد تهران شده ودو تولید کننده تبریزی بااستفاده ازفرصت صفحه را دانه‌ای ۱۲ ریال می فروشند.

قیمت اراضی جنگلی

حداقل قیمت‌اراضی جنگلی که برای‌اجرای طرحهای‌دامپروری و کشاورزی در اختیار متقاضیان و سرمایه‌گذاران گذاشته میشود، بموجب ماده واحده‌ایکه تقدیم مجلس شورایملی می شود می‌کند.

قیمت‌اراضی جنگلی واگذاری که در فروردین ماه امسال‌بتصویب رسیده‌بودبین‌پنج‌تاهشت‌هزار تومان بودوبهمین‌جهت برای عده ای از متقاضیان خرید اراضی جنگلی عملا میسر نگردید بخصوص که شرایط واگذاری زمینهانیزاحتیاج بسرمایه‌گذاری قابل توجهی‌دارد.

خبرنگار ما اضافه می کند که باتصویب ماده واحده جدید قیمت اراضی جنگلی بین دو تاهشت‌هزار تومان خواهد شد و اراضی مرغوب درجه یك که بخصوص از نظر جاده و نزدیکی بتهران مورد توجه است قیمت بالاخواهد داشت. ضمنا وزارت منابع طبیعی که‌مجری‌طرح می‌باشد سعی خواهد داشت که قیمت حداقل، فقط روی آن‌قسمت ازاراضی گذاشته شود که درآن طرحهای خاصی اجرا خواهد شد که احتیاج‌به سرمایه گذاریهای سنگین‌دارد.

*** ماده واحده**

متن ماده واحده که بزودی جهت تصویب تقدیم مجلس‌شورای ملی خواهد شد بشرح زیراست:

ماده واحده - بعضی‌ازموادقانون اصلاح قانون حفاظت وبهره‌برداری ازجنگلها و مراتع کشور مصوب فروردین ماه۱۳۴۸بشرح‌زیراصلاح می‌شود

۱- مبلغ حداقل‌بهای تعیین‌شده درماده۳۵قانون‌اصلاح‌قانون‌حفاظت‌و بهره‌برداری از جنگلها و مراتع کشور حذف و بجای آن ۲۰۰۰۰ ریال تعیین می‌گردد.

۲-مواد ۳۷و ۳۸ و تبصره‌ذیل آن از قانون مذکور لغو و بجای آن ماده و دو تبصره زیر به‌عنوان ماده ۳۷وتبصره های ۱و۲ماده ۳۷ تصویب می‌شود.

ماده ۳۷-به وزارت منابع‌طبیعی اجازه‌داده میشود اراضی جنگلی جلگه‌ای و مراتع‌غیرمشجرجلگه‌ای وبیشه های طبیعی را به منظوررفع نیازمندی های مربوطه به وظایف اصلی وزارتخانه هاوموسسات‌دولتی ودانشگاههای کشور و شهرداری‌ها وبنیاد پهلوی وسازمان شکاربانی ونظارت برصید و موسسات عام‌المنفعه و خیریه عمومی درهراستان یافرمانداریکل حداکثر تا بیست هکتار با تصویب هیئت وزیران مجانا واگذار کند.

اراضی‌واگذار شده به استثنای اراضی که به موسسات‌عام‌المنفعه وخیریه عمومی‌و بنیادپهلوی‌واگذار میشود قابل اجاره و یا انتقال‌به‌غیر نمی‌باشد.

تبصره ۱- وزارت جنك، بنیاد پهلوی‌ودانشگاههای کشورازشمول حد نصاب مساحت مذکور در فوق مستثنی می باشند.

تبصره ۲- واگذاری‌اراضی مورد نیاز سازمان تربیت‌بدنی و تفریحات سالم وسازمان ملی پیش‌آهنگی در هرشهرستان حداکثر تا میزان ٤ هکتار با شرایط مذکور در این ماده بلامانع است.

۳-کلمه مکرر از عنوان ماده ۳۸مکرر قانون مذکور حذف می‌گردد.

تعداد دختران فراری به‌تهران افزایش یافته

فردوس قربانی

آمار دایره مددکاری اجتماعی دادسرای تهران نشان‌میدهد که‌در سال‌گذشته‌بیش از ۱۵۰ نفر از دختر ها بعناوین مختلف خانواده های خود را ترك کرده و به‌تهران گریخته‌اند. باتوجه به دفاترونتایج کلانتری های پایتخت وگزارش هائی‌که‌از طریق این کلانتری‌هاو پاسگاه های ژاندارمری به‌دادسرای تهران‌فرستاده می شود، مشاهده می گردد که در چندسال اخیر تعدادزیادی ازدختران، خانواده‌های خودرادرنقاط مختلف کشور ترك کرده و به‌تهران گریخته‌اند.

این‌دختران فراری که درگوشه وکنار تهران بزرك شب هنگام بوسیله ماموران انتظامی بکلانتری هاوپاسگاه های ژاندارمری جلب میگردند به دادسرای تهران فرستاده میشوندو پدستورداد‌ستان تحویل دایره مددکاری اجتماعی دادسرا میگردند.

اغلب‌این‌دختران نه تنها نام و نشان حقیقی خود را بیان نمیکنند بلکه‌حاضر هم نیستند به‌نزد اولیاء و خانواده های خویش باز گردند. اینگونه دختران از طریق دایره مددکاری اجتماعی دادسرای‌تهران به‌کانون اصلاح و تربیت‌و یا کانون کارآموزی فرستاده می شوند.

بعضی از این‌دختر هادر کلانتری هاوپاسگاه های ژاندارمری و یا مددکاری اجتماعی دادسرا با خبرنگاران‌جرایدمواجه می‌شوندو عکس‌وشرح حال آنان برای تنبه سایرین در روزنامه منعکس می‌گردد وچندروز بعد اولیای آنان سراسیمه خود را به تهران‌می‌رسانندو با مراجعه به دادسرای تهران دختران خود را تحویل می گیرند، ولی‌اغلب آنها ناشناس باقی میمانند و سالیان دراز دور از خانه وخانواده خود درکانون های اصلاح‌و تربیت‌و کارآموزی باقی میمانند.

اگربه‌جریان ماجرای زندگی اغلب‌این‌دختران فراری که اززبان خود آنهاشنیده می شود توجه کنیم، متوجه می شویم که بیشتر آنهااز بدرفتاری هاو ناسازگاری نامادری های خود خانه وآشیانه خویش‌راترك کرده‌وبه تهران گریخته‌اندو بدون آنکه نقشه‌ای برای‌زندگی آینده‌شان طرح کرده باشند در خیابان‌های بزرك تهران که‌برای آنها کاملاناآشنا می‌باشد سرگردان‌میشوند و احیانا فریب خورده و دیگرراه بازگشت بسوی خانواده خود را ندارند. همین‌دختر هاهستند که بهیچوجه حاضرنیستند نام‌وشهرت‌حقیقی‌خودرا به ماموران انتظامی وقضائی ابراز کنندوناچار راه‌کانون کارآموزی و یا کانون اصلاح‌و تربیت را پیش میگیرندو ناچارند از ترس پدرو بستگان خود در اینگونه اماکن بسربرند.

آمار دایره مددکاری اجتماعی دادسرا نشان میدهد که هر دو روز یك دختر که بعضی از آنها منحرف شده‌اند بدادسرا تحویل میگردندودرسال گذشته بیش‌از ۱۵۰ نفراز این دختر هابمددکاری اجتماعی‌تحویل گردیده‌اند.

هنرمندمحبوب آقای ناصر ملك‌مطیعی

صمیمانه‌ترین تبریکات اینجانب را بمناسبت بازی‌درخشانی که در فیلم «قیصر» ارائه داده‌اید بپذیرید.

فریدون ژورك

تلویزیون

شاوب لورنس

یک عمر بشما خدمت میکند

SCHAUB-LORENZ

از نظر مرد ایرانی، چه زنی دوست داشتنی است!

برای هر خانمی - چه دختر و چه زن - این سوآل مطرح است که: «ازنظر مردها، زن، ایده‌آل چگونه زنی است؟»

اطلاعات بانوان

با ۱۰۰ مرد از طبقات مختلف، باطرزفکر های متفاوت و تحصیلات گوناگون، در این‌باره گفتگو کرده و نظراتشان را همراه مقالات و داستان ها و رپورتاژ های جالب در همین شماره مجله چاپ کرده است. این شماره «اطلاعات بانوان» در دست‌روزنامه‌فروشهاست.

تقاضای همکاری

سازمان شکاربانی ونظارت برصید باطلاع عموم میرساند که جهت تعیین مسیر مهاجرت پرندگان مهاجر خصوصاانواع مرغابی‌این‌سازمان وسازمانهای مشابه دربعضی‌ازکشورهای دیگر هرساله تعدادی ازگونه‌های مختلف این پرندگان را حلقه‌گذاری مینمایند. ازآنجا که تعیین‌مسیر وفاصلهٔ مهاجرت وانجام سایر تحقیقات علمی مربوط به پرندگان فوق‌الذکر بدون بازیابی‌حلقه های مزبور غیرممکن است ازکلیهٔ شکارچیان تقاضا میکند **درصورتی‌که پرنده‌ای راکه دارای حلقه بوده وشکار نمایند حلقه مزبور را به‌نزدیك ترین ادارهٔ شکاربانی تحویل دهند و در برابرهر یك عدد حلقه مبلغ پانصد ریال دریافت دارند.**

سازمان شکاربانی ونظارت برصید قبلا از همکاری عموم شکارچیان درانجام این تحقیقات علمی وسودمند تشکر مینماید.

۱-۲ آ-٦٦٤٨٢

هفته نامه اخبار پزشکی

حاوی آخرین پیشرفتهای پزشکی‌سراسرجهان

همه هفته روزهای سه‌شنبه منتشر میشودو شما راباتلاش بی‌پایان پزشکان دنیا آشنامیسازد.

جناب آقای ناصر ملك مطیعی

بازی درخشان و شایسته تحسین آن جناب در فیلم «قیصر» واقعا عالی بود این موفقیت بی‌نظیر را بشما صمیمانه تبریك میگوئیم.

سیبرا فیلم

اتومبیل فیات ۸۵۰ وارد شد

از کسانی که رزرو نموده‌اندخواهشمند است جهت تحویل اتومبیل باین شرکت مراجعه فرمایند. آ-۳۰۵۹۷

شرکت سهامی عباد طهران

قابل توجه حجاج محترم

هیئت اعزامی بانك صادرات ایران امسال نیز مانند سالهای گذشته درتمام اماکن مقدسه حجاز برای رفع احتیاجات بانکی حجاج محترم آماده میباشد.

استفاده از تسهیلات‌بانك‌صادرات ایران حجاج محترم‌را از هر لحاظ و مخصوصا از جهت‌انتقال وجه بی‌نیاز میسازد.

نخستین نمایشگاه بین المللی نشریات ورزشی

از نهم تا نوزدهم دیماه

در تالار جدید موزه ایران باستان

ورود برای عموم آزاد است

سازمان تربیت بدنی وتفریحات سالم ایران

لوازم‌یدکی جمس

شرکت سهامی ایران جمس نماینده کمپانی جنرال‌موتور باطلاع میرساند:

فروشگاه‌لوازم‌یدکی جمس‌وپونتیاك

باول خیابان امیرکبیر جنب‌بانك بازرگانی ایران شماره‌های ٤۲ و ٤٤ انتقال یافت.

فروشگاه‌وانت‌های‌جمس

و اتومبیل های سواری مانند گذشته در محل اداره مرکزی این شرکت واقع در خیابان تخت‌جمشید شماره ۵۸۳ میباشد.

تلفن اداره مرکزی ۷۲۳۸۹ و ۷۶۰۷۵۳

تلفن فروشگاه قطعات یدکی ۳۰٤۹۶۳ تلفن سرویس و تعمیرگاه ۷۷۲۸۶۶

سازمان تبلیغاتی وهنری

علی تابش

تهیه فیلم - تلویزیون - رادیو - مطبوعات - برنامه های هنری در تهران و شهرستانها

میدان ۲٤اسفند اول خیابان امیرآباد شماره۹ طبقه سوم تلفن ٦۱۳۷۵۲

باتك بیمهٔ بازرگانان

یك تن پول به یك نفر

وبرابر وزن ۱۲ نفر در ۱۲ استان پول جایزه میدهد