بحران بزرگ در ویتنام

آزادی اسرای امریکا متوقف شد

شرکتهای نفتی درلندن اعلام کردند

ایران و کنسرسیوم نفت بتوافق رسیدند

جزئیات مذاکرات بعدا اعلام خواهد شد

مذاکرات در پیشگاه شاهنشاه انجام گرفت

در صفحه ٤

دستور وزیر آموزش و پرورش برای

کنترل شدید حضور وغیاب دانش آموزان

در صفحه ۲۱

۲۴ صفحه

اطلاعات

سه‌شنبه ۸ اسفند ماه ۱۳۵۱ ـ شماره ۱٤۰۳۷ تکشماره ۵ ریال

پرداخت حقوق اسفند شروع شد

خزانه‌داریکل اجازه پرداخت‌پاداش و عیدی کارمندان را صادر کرد

در صفحه ٤

استمداد ازدبیرکل سازمان ملل‌متحد

برای آزادی سرنشینان هلیکوپتر ایرانی که در عراق فرود آمد

★ افراد خانواده این سه نفر به‌دبیر کل نوشته‌اند : لااقل کاری کنید که ما از حیات و سلامت عزیزان خود مطلع شویم

★ عراق حتی به سفارت سویس اجازه‌ملاقات باسرنشینان‌هلیکوپتر را نمیدهد

★ بستگان سرنشینان هلیکوپتر به دبیرکل سازمان ملل متحد می نویسند:روش عراق‌مخالف‌موزین اخلاقی ومغایر اعلامیه حقوق بشر است .

در صفحه ٤

ناصر سعود

عامل قاچاق اسلحه عراق‌به پاکستان

درتهران سابقه خرابکاری دارد

★ ناصر سعود را مقامات ایرانی نیز در سال ٤۹ پس از شش ماه خدمت در سفارت عراق در تهران عنصر نامطلوب اعلام کردند

صفحه ٤ (بازارسیاست)

براساس تبصره‌ای دربودجه ۱۳۵۲

حقوق بازنشستگان افزایش می یابد

تاریخ تسلیم بودجه در سال آینده از بهمن‌بمهر ماه تغییر میکند

محصولات کشاورزی‌بیمه وبهای آن تضمین‌میگردد

اعتبار پرداخت اشتباه محاسبه‌وترفیع کارمندان دربودجه‌منظورشده‌است

در صفحه ٤

کارشناسان اتاق اصناف گفتند:

میوه‌عید

چهل درصد ارزانتر از سال قبل بفروش میرسد

★ میوه های خارجی از شنبه در تهران توزیع میشود در صفحه ۲۱

۸۰۰۰ نفر درایام نوروز عازم بیروت هستند

★ عده‌ای از مسافران بیروت برای زیارت اماکن مقدسه به دمشق و شام میروند در صفحه ۲۱

جت اسرائیل هواپیمای رئیس جمهوری چاد را تعقیب کرد

قوای اسرائیل درمرز لبنان متمرکز شد

جت‌های اسرائیل بر آسمان لبنان‌به به پرواز درآمدند

کماندوهای عرب بچند نقطه‌اسرائیل حمله کردند در صفحات ۲و٤

در شهرستان های ایران

راننده دو نفر را کشت‌وخود سکته کرد

در اطراف‌درگزگوسفندی ٤قلو زائید

ماهیگیران اردبیل بجای ماهی جنازه گرفتند

این دفعه یك دختر ،پسر جوانی را فرار داد

تازه داماد زیر بهمن کشته شد

در صفحه ۱۷

امتحان اختصاصی پرستاری

بقیه در صفحه حوادث

سفر ژنرال احمد اسماعیل علی وزیرجنگ‌مصر به مسکو با اهمیت زیاد تلقی شده است . گفته‌میشود روابط دو کشور مصر و شوروی بسرعت بهبود می‌یابد و احتمال میرود شوروی با تحویل مورد درخواست مصر موافقت کند . ژنرال احمد اسماعیل ظاهرا برای گفتگو درباره همین موضوع به مسکورفته است . درعکس ژنرال احمد اسماعیل (نفر سمت راست) در فرودگاه مسکو درحالی که مورد استقبال مارشال گرچکو وزیردفاع شوروی (نفر سمت‌چپ) قرار گرفته دیده میشود .

هواداران‌وان‌تیو نمایندگان‌هانوی را بشدت کتك زدند

ویتنام جنوبی حاضر نیست ۱۰۰هزارزندانی سیاسی را آزاد کند

ویتنام شمالی اعلام کرد مادامی که‌امنیت‌نمایندگان کمونیست و آزادی زندانیان سیاسی تضمین نشود اسرای امریکائی‌را آزاد نخواهد کرد

در صفحه ۲

وزارت کشور آلمان‌اعلام کرد برای انتقامجوئی از اسرائیل

۸ کماندوی سپتامبر سیاه وارد آلمان شدند

فرودگاه و تاسیسات اسرائیلی در مونیخ‌تحت مراقبت پلیس قرارگرفت

رادیو لیبی : ما بزودی انتقام خواهیم گرفت

اسرائیل لیبی‌را از حمله به‌هواپیما های مسافری خود برحذرداشت

کمونیست های پارلمان‌اسرائیل خواستاراستعفای موشه‌دایان‌شدند

در صفحه ۲

آقای مهندس علی محرز

مصیبت وارده را بشما و خاندان محترم از صمیم قلب تسلیت میگویم .

سیروس رازانی

جناب آقای مهندس جواد پوستی

مصیبت وارده را تسلیت می‌گوید و سلامت بازماندگان را از خداوند بزرگ مسئلت دارد .

شرکت سهامی ارج

جناب‌آقای‌مهندس پوستی‌مدیرکل محترم‌صنایع‌وزارت‌اقتصاد

مصیبت وارده را صمیمانه تسلیت عرض می‌نماید .

شرکت ایران‌سب

بانک‌صنعتی‌شهریار سهام‌خودراعرضه‌میدارد

شرح درصفحه ۱۸

طلاارزان‌شد

کاهش قیمت طلا دربازار های جهانی ، قیمت این فلزرا در تهران تحت تاثیر قرار دادو قیمت هر مثقال‌آن را از ۹۲۰ ریال به ۸۹۰ ریال رساند .

براساس یك گزارش غیر رسمی که به تهران رسیده است قیمت هراونس طلا در بورس لندن ظرف دیروز و امروز ٦دلار تنزل داشت و قیمت آن به ۸۰ دلار رسیده است .

خبر های رسمی رقم تنزل قیمت طلا را ۲ دلار نشان می دهد .

گزارش خبرنگار ماحاکیست که قیمت پهلوی طلا نیز تنزل یافت و از ۱۵۸۰ ریال‌به۱۵٤۰ ریال پائین آمد .

قیمت خرید و فروش ارز هادر بازار آزاد امروز به این‌شرح بود .

دلار خرید ۷۰٫۳۰ ریال ، فروش ۷۰٫۵۰ ریال . پوند خرید ۱۷۷ ریال ، فروش۱۷۸ ریال .مارك آلمان غربی خرید ۲٤ ریال ، فروش۲۵٫۲٤ریال. در میان ارزها قیمت فرانك سوئیس از ۲۱٫۵۰ ریال به ۲۲ ریال افزایش یافت وفرانك فرانسه نیز دربازارآزاد ۱۵٫۵۰ ریال خریداری شد .

جناب آقای مهندس علیرضا حسینی محرز

درگذشت پدر بزرگوارتان را تسلیت گفته و من نیز در غم شما و سایر عزیزان مصیبت‌دیده شریک هستم .

حسین اسحاقی حسینی

با نهایت تاسف و تالم درگذشت بانو فاطمه وحید تهرانی را باطلاع دوستان و اقوام میرساند . مجلس ختم مردانه آن مرحومه روز چهارشنبه ۹٫۱۲٫۵۱ در مسجد جامع ونک واقع در ونک منعقد است .

محمد ونکی ـ محمدباقر ونکی ـ عباس ونکی ـ علی‌اکبر ونکی .

آگهی دارائی استان مرکز

چون طبق مقررات قانون مالیات های مستقیم در صورتیکه مالکین اراضی بایر تا پایان اسفند ماه سال جاری نسبت به‌پرداخت مالیات متعلق براراضی بایر خود اقدام ننمایند مشمول پرداخت ۲۰٪ جریمه و زیان دیرکرد به‌ماخذ ۹٪ در سال خواهند شد علیهذا از کلیه مالکین اراضی بایرواقع در شمیران تقاضا دارداستفاده ازمهلت قانونی و احتراز از پرداخت جریمه و زیان دیرکرد به سرمیزیهای مالیاتی شمیران مراجعه و نسبت به تسلیم اظهارنامه وپرداخت مالیات متعلقه اقدام فرمایند.

م الف ۱۸٤۷۹

پیشکار دارائی استان مرکزی ـ قباد کریمی

دیدار نمایشگاه اسناد انقلاب و فعالیت های فرهنگی درموزه‌نوین ایران باستان فقط بعد از ظهر ها ازساعت۳ تا٦ برای همه‌آزاداست

سرکار بانو خواننده مشهور ایتالیا

از ۹اسفند در کاباره میامی

آل بانو خواننده‌ای که‌با آوازش عشق‌می‌آفریند

تلفن‌رزرو ۶۲۰۲۰۰

شرکت ملی نفت ایران

امور پخش

قابل توجه صاحبان دستگاههای حرارت مرکزی

پیرو اطلاعیه های قبلی مجددا از کلیه صاحبان دستگاههای حرارتی تقاضا میشود چنانچه از نظر تامین نفت گاز مورد نیاز خود با اشکالاتی مواجه گردیدند به تلفنهای شماره ۷۵۳۲۱۷ ـ ۷٦۵۹۱۱ ـ ۷٦۵۹۱۲ ـ ۷٦۵۲۳۱ و ۷۵۹۵۷۳ در کلیه ایام حج از ساعت ۸ صبح تا ۸ بعد از ظهر مراجعه فرمایند

آ ـ ۸۸۸۸۰

شماره تلفن های جدید

مرکزتوسعه صادرات ایران

۸۳۹۰۱۶ تا ۸۳۹۰۱۱

آگهی دعوت مجمع عمومی فوق‌العاده

بدینوسیله از صاحبان سهام شرکت سهامی طبع و نشر کتاب های درسی ایران دعوت میشود که روز چهارشنبه بیست‌وسوم اسفند ماه ۱۳۵۱ ساعت چهار بعد از ظهر در جلسه مجمع‌عمومی فوق‌العاده که در محل شرکت واقع در خیابان خواجه نصیر طوسی شماره ۳۸ تشکیل میگردد حضور بهمرسانند .

دستور جلسه :

۱ـ اتخاذ تصمیم نسبت به تبدیل شرکت و تطبیق آن با مقررات لایحه قانونی اصلاح قسمتی از قانون تجارت .

۲ـ تغییر مواد اساسنامه .

۳ـ تصویب اساسنامه جدید شرکت .

هیئت مدیره شرکت سهامی طبع‌ونشر کتابهای درسی ایران

هزاران نفر مردم لیبی فریاد میزدند : قذافی انتقام بگیر

رادیو لیبی : بزودی انتقام خواهیم گرفت

بنغازی ـ هزاران نفر از مردم‌لیبی‌درحالیکه فریاد انتقام، انتقام می‌کشیدند اجساد پنجاه و شش نفر از قربانیان بوئینگ ۷۲۷ را تا گورستان بنغازی همراهی کردند.

اعضای شورای انقلابی لیبی، دولت و حزب منحصر بفرد این کشور که سرهنگ معمر قذافی رئیس شورای انقلابی در راس آنها قرارداشت در میدان‌بزرگ بنغازی که در آنجا مراسم مذهبی برگزار میشد حضور یافتند.

دهها هزار نفر از مردم لیبی با قیافه‌های ماتمزده وخشمگین قبلا در این محل اجتماع‌کرده بودند تمام راههائی که باین میدان منتهی میشد نیز از انبوه جمعیت انباشته شده بود.

نیروهای پلیس ضربتی‌لیبی درحالیکه مسلسل های خود را بدست گرفته بودند در سراسر راهی که به گورستان بنغازی منتهی میشودصف‌کشیده بودند.

هنگامی که سرهنگ قذافی همراه عبدالقادر حاتم معاون نخست وزیر مصر بمیدان قدم گذاشت یک مرد جوان در حالیکه فریاد میزد «انتقام، انتقام» بنزد وی رفت در این هنگام بود که مردم صف های پلیس را شکافتند و درحالیکه فریادمیزدندقذافی‌انتقام‌بگیربداخل میدان هجوم بردند قذافی‌اندکی بعد سوار یک جیپ نظامی‌شده و از میان جمعیت‌خارج گردید.

ماموران پلیس بزحمت توانستند با کمک واحد های نظامی که بوسیله بلندگوها مردم را برعایت آرامش دعوت میکردند نظم را برقرار کنند. پس از آن فرماندار بنغازی ضمن نطقی که بیادبود کشته شدگان حادثه هوائی صحرای سینا ایراد کرد اسرائیل را به توطئه در سرنگون کردن هواپیمای بوئینگ لیبی متهم نمود و گفت :

شهدای ما براثر تجاوز صهیونیستی و توطئه‌ای که از طرف اسرائیل چیده شده بود جان خود را از کف دادند اسرائیل خواست با این اقدام وحشیانه خود در افکار عمومی نسبت به قدرت مصر شک و تردید ایجاد کند ولی مفتضحانه در این توطئه شکست خورد. مصرهمچنان تزلزل ناپذیرمانده است ما با همکاری‌مصربوحدت خود جامه عمل خواهیم‌پوشانید و بیاری خداوند بزرگ در این مبارزه پیروز خواهیم شد.

فرماندار بنغازی سپس از مصر بخاطر شرکت در آزادی لیبی‌وملت‌عرب سپاسگزاری‌کرد. قبل از آنکه مراسم مذهبی در میدان بپایان برسد دسته های متعدد دانشجویان و اعضای اتحادیه سوسیالیست عرب لیبی و شهرداری بنغازی بسوی گورستان بحرکت درآمده بودند.

جمعیت همچنان فریاد میزد: انتقام، انتقام، قذافی انتقام بگیر».

وقتی که اجساد قربانیان‌حادثه بوسیله‌طناب‌به‌آرامگاه ابدی‌شان سرازیر میشد هیجان مردم‌باوج شده رسید.

مردان بشدت می‌گریستند و زنان‌فریاد وشیون‌براه انداخته بودند. بسیاری از زنان و کودکانی که در این مراسم حضور داشتند بیهوش شدند. در تمام این مدت رادیو مارش عزا مینواخت و آیاتی‌ازکلام‌الله مجید تلاوت میشد.

عده‌ای از جوانان نوار های بزرگ‌سیاه‌با خود حمل‌میکردند که روی آنها این کلمات نقش شده بود.

الفتح ـ روح قربانیان تاوقتی که‌انتقام‌آنها گرفته نشودآرامش ابدی نخواهد یافت.

در جریان مراسم تشییع جنازه عده کمی براثر هجوم جمعیت زخمی شدند ولی‌پلیس در هیچ موقع برای پراکنده کردن مردم مداخله نکرد.

در تمام مدت دیروز فعالیت های اجتماعی دربنغازی متوقف شده بود کلیه مغازه ها و موسسات ملی وفرهنگی تعطیل بودودانش آموزان‌دبیرستانهای بنغازی تظاهراتی در خیابانها براه انداخته بودند. آنها از ارتش های عربی بویژه ارتش مصر درخواست میکردند که طبق قوانین‌موسی «چشم‌بچشم، دندان بدندان»از مسببین‌حادثه صحرای سینا انتقام بگیرند.

پشت سرتابوت دسته پیشاهنگان با دسته های گل درحرکت‌اند جنازه ها در یك گودال بزرك دفن شد و روی آن سنك بزرگی گذاشتند که اسامی قربانیان درآن حك‌شده بود.

جریان انجام این مراسم بطور مستقیم‌از رادیولیبی‌پخش میشد. در یك مورد یکی از شرکت کنندگان‌درمراسم که بی‌نهایت خشمگین‌بود میکرفن رادیو را از دست گوینده‌چنك زدو در ان گفت رهبران عرب ترسو هستند. مردم عرب از ادعاها و اعلامیه های دروغین خسته شده‌اند. رهبران عرب میگویند اسرائیل را عقب می رانندولی اسرائیل هوروزجلوتر میرود. جمعیت حاضر سخنان این مرد را تائید کرد.

در جریان این مراسم‌رادیو لیبی اعلام کرد. لیبی بزودی پاسخ لازم باقدام اسرائیل را خواهد داد و عدالت را اجرا خواهد کرد.

اخطار اسرائیل به لیبی

تل‌آویو ـ شمعون پرز وزیر حمل و نقل اسرائیل‌دیروز لیبی را از حمله کردن به هواپیماهای متعلق به العال ـ شرکت هواپیمایی اسرائیل برحذر داشت و اخطار کرد که لیبی‌نباید برای تلافی کردن انهدام یک هواپیمای بوئینگ مسافربری‌این کشور بوسیله اسرائیلی ها درصدد حمله به هواپیماهای العال برآید.

شمعون پرز که در فرودگاه لد با خبرنگاران سخن‌میگفت اضافه کرد که چنین عمل انتقام جویانه‌ای از طرف لیبی‌تحریک بسیار خطرناکی خواهد بود.

وزیر حمل و نقل اسرائیل خاطرنشان کرد که تمام‌تدابیر لازم برای حفظ ایمنی هواپیماهای اسرائیلی و خطوط هوایی مورد استفاده آنها به عمل آمده است.

در جواب پرسشی درباره ترس خلبان خارجی ازپرواز کردن به اسرائیل شمعون پرز گفت که اگر این ترس واقعا حقیقت داشته باشد برای وی باعث تعجب است.

قتل جنجالی کشیش غزه

کشیش مسیحی منطقه غزه که در اشغال اسرائیل است بطرز فجیعی بقتل رسیدو جنازه او در زیر زمین کلیسای محل خدمت او کشف شد. پلیس اسرائیل اعلام کرد که قاتلین اورا بزور به‌زیر زمین برده و در آنجا اورا بقتل رسانده‌اند.

این قتل ممکن است در دنیای‌عرب انعکاس وسیعی داشته باشد وممکن است وی‌بخاطر همکاری بااسرائیل بقتل رسیده باشد. درعکس کشیش مذکور دیده میشود.

عکس رادیوئی اطلاعات

فرانسویها ادعای اسرائیل‌را درمورد عدم صلاحیت خلبان‌هواپیماتکذیب کردند

پاریس ـ شرکت هواپیمایی ملی فرانسه (ارفرانس) اعلام کرد که برخلاف ادعای مقامات اسرائیلی کاپیتان«ژاک‌بورژ»خلبان هواپیمای بوئینگ ۷۲۷ مسافربری لیبی که هفته گذشته بوسیله نیروی هوایی اسرائیل درصحرای‌سینا سرنگون شد برای پرواز باهواپیما های بوئینگ ۷۲۷ کاملا صلاحیت داشته است.

ضمن بیانیه‌ای که از طرف ارفرانس در پاریس انتشار یافته گزارش منابع تل‌آویو دایربراینکه کاپیتان بورژ تنها برای خلبانی با هواپیما های دارای موتور غیر جت و سبک پروانه داشته و در هواپیماهای جت‌تنهابه عنوان‌کمک خلبان صلاحیت و پروانه داشته است مورد تکذیب قرار گرفته است.

در اعلامیه ارفرانس گفته شده که کاپیتان بورژ ـ پروانه خلبانی بوئینگ ۷۲۷ را در دهم نوامبر ۱۹۷۱ دریافت کرده است.

در اعلامیه اضافه شده که‌بورژ در عین حال معلم ومربی خلبانان جت های کاراول بوده است.

یک مقام ارفرانس دیروز اظهار داشت که در لاشه سرنگون شده بوئینگ ۷۲۷لیبی‌که بوسیله‌کاپیتان بورژ هدایت میشد تنها نخستین پروانه خلبانی وی بدست آمده‌و این امرمقامات اسرائیلی رامتقاعد کرده است که او برای خلبانی بوئینگ های ۷۲۷ دارای پروانه‌و صلاحیت نبوده است.

مقامات ارفرانس در عین حال از اینکه مقامات اسرائیلی بدون داشتن اطلاعات کافی در مورد صلاحیت کاپیتان‌ژاک‌بورژ اعلامیه داده اظهار تاسف کردند.

وزیرجنگ مصر ازشوروی اسلحه مدرن میخواهد

مسکو ـ ژنرال احمداسماعیل‌علی وزیر جنگ مصر دوساعت پس‌از ورود به مسکو مذاکرات خود را با مارشال‌اندرگرچکو وزیر دفاع شوروی آغاز کرد.

خبرگزاری تاس گزارش داد که وزیران دفاع دو کشور درنخستین جلسه خودآخرین‌تحولات اوضاع خاورمیانه و مسائل مورد علاقه مصر وشوروی را بررسی کردند و درپایان از طرف مارشال‌گرچکو ضیافتی بافتخار وزیر جنگ مصر وهمراهان‌وی برپا شد.

ناظران سیاسی در مسکواظهار داشتند که وخامت اوضاع خاورمیانه بدنبال حمله نیرو های اسرائیل به شمال لبنان و ماجرای سرنگون شدن بوئینگ لیبی از جمله مسائلی بود که در مذاکرات گرچکو وژنرال‌اسماعیل علی مورد بررسی قرار گرفت.

درگفتگو های پعدی گرچکو با وزیر جنگ مصر مسئله تحویل تسلیحات نظامی بمصر مورد بررسی قرار خواهد گرفت مقامات شوروی از اسماعیل‌علی درفرودگاه مسکو استقبال بیسابقه‌ای بعمل آوردند.

علاوه برمارشال‌گرچکو مارشال کوتاخف معاون وزارت دفاع و فرماندهان واحد های دفاع ضد هوائی، رئیس ستاد ارتش وعده زیادی از افسران ارشد هنگام ورود وزیرجنگ مصر در فرودگاه مسکو حضور داشتند.

ژنرال اسماعیل در یکی از اقامتگاههای تپه های لنین در مسکو که مخصوص میهمانان عالیقدر دولت شوروی است‌مسکن کرده وپنج‌روزدر پایتخت شوروی اقامت خواهد نمود.

منابع سیاسی میگویند سفرژنرال اسماعیل به مسکو تلاش دیگری است از جانب مصر برای‌دریافت اسلحه مدرن از شوروی.

مصر مدتها است که از شوروی هواپیمای میگ ۲۳ وموشکهای زمین‌بزمین میخواهد. گفته میشود باتوجه به عکس‌العمل شدیدی که سقوط هواپیمای لیبی بوجود آورده ممکن است‌مذاکرات فرماندهان نظامی شوروی ومصر به نتیجه برسد.

فدراسیون جهانی خلبانان حاضر به‌مجازات شدید اسرائیل نشد

لندن ـ درجلسه فوق‌العاده فدراسیون بین‌المللی خلبانان خطوط حمل‌و نقل هوائی که دیشب تشکیل شد نمایندگان خلبانان خطوط هواپیمایی بین‌المللی تقاضای اعمال مجازات های شدید علیه اسرائیل را برای اعتراض به سرنگون‌شدن بوئینگ مسافرتی ۷۲۷ ـ لیبی بوسیله فانتوم های شکاری اسرائیلی در صحرای سینا رد کردند.

بموجب تقاضای مذکور نباید به تلافی سرنگون شدن بوئینگ ۷۲۷ لیبی پرواز هواپیما های مسافربری بین‌المللی‌به اسرائیل تحریم شود.

درجلسه فوق‌العاده‌ای که دیروز به‌ریاست کاپیتان اولد فورسبرگ رئیس فنلاندی فدراسیون بین‌المللی خلبانان شرکتهای حمل‌ونقل هوایی در لندن تشکیل شده بود هیچیک ازنمایندگان خلبانان شرکت‌های هواپیمایی ممالک عرب شرکت نداشتند.

نمایندگان خلبانان ۱۴ موسسه حمل‌ونقل هوایی کشور های عرب‌روزگذشته دربیروت‌اجتماع کردندو ضمن صدور یک‌اعلامیه از شرکت های هوایی سراسر جهان خواستند که فرودگاه های اسرائیل‌راتحریم کنند و از پذیرفتن هواپیما های اسرائیلی درفرودگاه های ممالک مختلف جهان خودداری نمایند.

درجلسه فوق‌العاده دیروز فدراسیون بین‌المللی خلبانان خطوطحمل‌ونقل‌هوایی سه‌خلبان اسرائیلی شرکت داشتند و تصمیمات این جلسه تاحدودی به پیروزی آنها تمام شد.

این تصمیمات در عین حال برای اتحادیه خلبانان خطوط هواپیمایی‌انگلیس‌که قبلاخواستار اقدامات سخت و مثبت علیه اسرائیل شده بود نوعی شکست بشمار میرود.

دولت انگلستان اعلام کرد که از تقاضای مصر و لیبی‌دایر براینکه‌درسطح بین‌المللی درباره سرنگون شدن بوئینگ ۷۲۷ لیبی درصحرای سینا تحقیق شود پشتیبانی خواهد کرد.

«لرددرومالباین» وزیرمشاور دولت انگلستان اظهار داشت‌که به نماینده این کشور درسازمان بین‌المللی هواپیمایی کشوری (ایکائو) دستور داده شده‌است که از تقاضای مصر و لیبی پشتیبانی کند.

درسازمان بین‌المللی هواپیمایی کشوری ۱۲۵کشورعضویت‌دارند.

حواتمه : لبنان میخواهدکوماندوها را اخراج کند

بیروت ـ صائب‌سلام نخست‌وزیر لبنان این ادعا را که وی به فلسطینی‌ها اخطار کرده است که بعلت نزدیک بودن حل و فصل صلح‌آمیز بحران‌خاورمیانه برای ترک خاک لبنان اماده باشند تکذیب کرد.

نایف حواتمه رهبر گروه‌افراطی چپ‌جبهه دمکراتیک خلق برای آزادی فلسطین روز یکشنبه گذشته ضمن سخنرانی دریک اجتماع عمومی اظهار داشت‌که صائب‌سلام اخطار مذکور را برای موعوب کردن فلسطینی‌ها عنوان کرده است

حواتمه گفت که آمریکا نقشه‌ای برای برقرار کردن صلح در خاورمیانه تدارک دیده است‌که هدف از اجرای نابود کردن انقلاب فلسطین و نهضت‌آزادی‌بخش اعراب است.

حواتمه اضافه کرد که برای دولتهای عرب تنها راه ضربه زدن به امریکا و مجبور کردن آن به تحت فشار گذاشتن اسرائیل عبارت از ملی کردن تمام منافع آمریکایی در کشور های عرب است.

نخست‌وزیر لبنان دیروز در جواب حواتمه اظهار داشت‌که فلسطینی‌ها بعنوان برادران‌قابل احترام ملت لبنان دراین کشور باقی خواهند ماند.

۳۰۰ نفر در اردن بازداشت شدند ؟

بیروت ـ یک گروه چریکی فلسطینی دیروز اعلام کرد که ظرف چهار روز گذشته بدنبال انفجار ها و اعمال خشونت ـ آمیزی که به ابتکار و تحریک دولت اردن در عمان بوقوع پیوست ۳۰۰نفر بوسیله مقامات امنیتی این کشور بازداشت شده‌اند.

جبهه دمکراتیک خلق برای آزادی فلسطین که این گزارش را منتشر کرده مدعی است‌که دولت اردن راسا ترتیبی داده است تا یک سلسله حوادث و انفجار هادر نقاط مختلف‌عمان برپا شودو سپس‌از این حوادث بعنوان دستاویزی‌برای بازرسی منازل و بازداشت افراد مورد نظر استفاده کند.

طبق اعلامیه‌جبهه دمکراتیک خلق برای آزادی فلسطین به یک واحد از نیرو های ارتش اردن دستور داده شده است‌تا به‌این بهانه‌که‌ممکن است‌حوادث خشونت آمیز تازه‌ای در عمان صورت گیرداین‌شهررا محاصره کند. مقامات اردنی میکوشندتا محیط ترور و وحشتی را که بدنبال کشتار های ۱۹۷۰ عمان وجراش بوجودآمده بود دوباره ایجاد کنند و از این بهانه برای بازداشت های دسته‌جمعی استفاده نمایند.

۸ کوماندوی سپتامبر سیاه برای‌انتقامجوئی وارد آلمان شدند

مونیخ ـ وزارت کشور حکومت محلی باواریا در آلمان غربی اعلام کرد که این وزارت خانه بوسیله منابع خصوصی آگاه شده‌است که۸چریك‌سپتامبر سیاه ظاهرا برای انجام اقدام تلافی‌جویانه وارد باواریا شده‌اند.

سخنگوی وزارت کشور باواریا اضافه کرد که بهرحال این موضوع را بسیار جدی تلقی‌می کند.

شهر مونیخ که مرکز باواریا است‌وهمچنین‌فرودگاه «فورستن فلدبروک» که در نزدیکی مونیخ قرار دارد همان نقاطی است که در جریان بازی های المپیک ۱۹۷۲ شاهدقتل‌یازده ورزشکار اسرائیلی بوسیله گروهی از چریک های عرب بود.

سخنگوی وزارت کشور باواریا افزود که با درنظرگرفتن مطلب مربوط به حضور هشت چریك‌سپتامبر سیاه‌درناحیه‌باواریا از طرف مقامات امنیتی محلی تدابیر بیشتری‌برای حفظ‌ایمنی فرودگاه مونیخ‌و موسسات‌یهودی در داخل و اطراف مونیخ بکار بسته شده است.

پارلمان اسرائیل‌از سقوط هواپیمای لیبی اظهار تاسف‌کرد

نمایندگان‌دست‌چپی‌پارلمان اسرائیل خواستار استعفای موشه‌دایان شدند

تل‌آویو ـ پارلمان اسرائیل در جلسه فوق‌العاده دیشب خود قطعنامه‌ای صادر کرد که در آن گفته شده است پارلمان اسرائیل بنمایندگی از طرف مردم‌اسرائیل از حادثه‌سقوط هواپیمای مسافری لیبی متاسف است در قطعنامه پارلمان که دو نماینده کمونیست و یك نماینده دست چپی دیگر با آن مخالفت کردند گفته شده است که ارتش اسرائیل در موقع حمله به هواپیمای لیبی‌در اندیشه دفاع از امنیت کشور بوده است.

در جریان بحث دو ساعته پارلمان ژنرال دایان وزیردفاع اسرائیل‌پیرامون‌حادثه‌سرنگون شدن هواپیما لیبی در صحرای سینا توضیحاتی به‌نمایندگان داد و اظهار امیدواری نمودکه کشورهای‌عربی باوجودنخستین عکس‌العمل مخالف پیشنهاد او را درباره تاسیس یك‌خط‌تلفن مستقیم بین اسرائیل وکشور های عربی بپذیرند.

دایان توضیح داد که از این تلفن تنها در موارد فوری‌نظیر ماجرای بوئینگ استفاده‌خواهد شد.

دایان گفت از تحقیقاتی که بعمل آمده معلوم شده است بین لحظه‌ای که هواپیمابرفراز صحرای سینا دیده شده تا سرنگون شدن آن ۱۳دقیقه ونیم فاصله بوده است. دراین سیزده دقیقه ونیم کوشش‌شده است که هواپیمای لیبی‌راوادار کنند در امنیت کامل بزمین فرود آید ولی متاسفانه‌خلبان هواپیما کوچکترین پاسخی به اخطار خلبانان اسرائیل نداده است و این مسئله شك‌وتردید آنها را نسبت به ماموریت بوئینگ زیادتر کرده است.

پس از اظهارات دایان چند نفر از نمایندگان مجلس در باره این حادثه مطالبی بیان داشتند واکثریت‌آنهاسیاست دولت و ارتش را در ماجرای بوئینگ تایید کردند.

در عوض دو نماینده حزب کمونیست با حملات شدید خود نظم‌مجلس رامختل کردند. آنها در خواست کردند که دایان هرچه زودتر ازمقام‌وزارت دفاع کناره گیری کند.

«اونری» نماینده نیروی جدید که یك‌سازمان دست‌چپی است گفت‌برخی‌ازاظهارات‌سخنگویان رسمی بامطالب‌نوارضبط صوت که‌ازرادیوقاهره‌پخش‌شدمغایرت کامل دارد. در این‌موقع‌همهمه شدیدی از میان نمایندگان برخاست و نماینده حزب کمونیست در خواست کرد که یك کمیسیون پارلمانی برای روشن شدن‌حقیقت‌ماجراتشکیل شود. وی ژنرال دایان را به تعقیب سیاستی که بمرك مردم بی‌گناه منجرمی شودمتهم‌کرد و گفت دایان باید هرچه زودتر از مقام خود کناره گیری کند.

دایان در پاسخ مخالفان گفت که ما ازکارشناسان بین‌المللی درخواست کرده‌ایم که مطالب نوار ضبط صوت هواپیما رامورد بررسی قرار دهند و اطمینان دارم که نتیجه تحقیقات آنهابه اظهارات نمایندگان‌مخالف‌پاسخ قانع کننده‌ای خواهد داد.

دایان گفت من در اینجا از مرك اتباع لیبی و سایرقربانیان این حادثه عمیقا اظهار تاسف‌می کنم ولی من با بسیاری ازارتش های جهان، ارتش انگلیس، آمریکا و استرالیا آشنائی کامل دارم و می توانم بااطمینان خاطربگویم که نسبت‌به‌افسران خودمان و قضاوت و حسن‌نیت آنها ایمان کامل داریم.

المحرر خواستار استفاده از سلاح نفت علیه آمریکا شد

بیروت ـ روزنامه لبنانی المحرر دیروز به لیبی وسایر کشورهای عربی تولیدکننده نفت اندرز داد که از نفت‌خود علیه آمریکا و برای تلافی کردن حمله اسرائیل به یک هواپیمای مسافری لیبی استفاده کنند.

المحرر ضمن تفسیری نوشته است که سرهنگ‌قذافی رئیس شورای انقلاب لیبی باید فورا خواستار تشکیل کنفرانسی از تمام کشورهای عربی تولیدکننده نفت شود و در این کنفرانس اعلام کند که نفت اعراب خونی است که در شاهرگ صنایع آمریکا وسایر کشورهای باختری جریان دارد.

نفت اعراب منبع قدرت آینده آمریکا لااقل برای۱۰ سال آینده است وبدون این‌قدرت آمریکا ازپای درخواهد آمد.

المحرر نوشته است که هرچند این کنفرانس نتایج فوری برای اعراب دربرنخواهد داشت ولی در عوض فرارسیدن آن روز را که کشورهای عرب از ثروت نفتی خود بعنوان سلاحی برضد آمریکا و اسرائیل استفاده‌کنند نزدیکتر خواهد شد.

اکثر کشورهای عربی تولیدکننده نفت بااین عقیده مخالفند چون درنظر رهبران آنها زیان مالی اینکار برای خود اعراب از زیانی‌که که متوجه کشورهای باختری و اسرائیل خواهد کرد بیشتر است.

اعتصاب کارگران، مردم‌انگلیس را به‌دردسر انداخته است

لندن ـ کارگران اعتصابی انگلستان که برای اعتراض به سیاست دولت در زمینه محدود کردن افزایش دستمزد ها متوسل به اعتصاب شده‌اند دیروز برای هزاران‌نفرازمردم انگلستان دردسر های زیادی برای سوار شدن برقطارها ایجادکردندو هزاران‌انگلیسی دیگر را که می خواستند در آشپزخانه هایشان غذا بپزند دچار مشکلات جدی ساختند.

بادرنظر گرفتن این مطلب که اتحادیه های کارگری انگلیس اعضای خود را باشتاب آماده می کنند تا در هفته جاری دست به یك اعتصاب یك روزه بزنند ـ دورنمای اوضاع اجتماعی در انگلستان از آنچه که تاکنون وجود داشت نیز تیره‌تر بنظر می رسد. هدف اتحادیه از برپاکردن اعتصاب یك روزه در هفته جاری این است که دولت محافظه‌کار را در اجرای سیاست‌جدید دستمزد ها با شکست روبرو کنند. طبق ضابطه‌ای که از طرف دولت‌وضع شده‌است افزایش دستمزدهادرانگلستان نباید از سالی ۷ درصد تجاوز کند.

روز گذشته کارگران راه‌آهن انگلستان دومین هفته اعتصاب های پراکنده و بکار بستن روش کندکردن کار را آغاز کردند و در نتیجه حرکت قطار ها در بخش لندن مختل شد. کارگران راه های آهن انگلیس می کوشند تقاضای افزایش دستمزد هفتگی لکوموتیورانان را به ۴۰ لیره درهفته بکرسی بنشانند.

درعکس یک صحنه از حمله‌گروهی از افراد ویتنام جنوبی به‌نمایندگان ویتنام شمالی در شهر هوئه دیده میشود، ساختمانی که در عکس دیده میشود محل استقرار اعضای کمیسیون ٤ جانبه نظارت بر آتش بس است که نمایندگان ویتنام شمالی نیز در آن عضویت دارند. در عکس (مهاجمین که پیراهن سفید بتن دارند (سمت چپ) در حال تعقیب یکی از نمایندگان ویتنام شمالی (سمت‌راست) دیده میشوند.

دراین حادثه این‌نماینده ویتنام شمالی از ناحیه سر بسختی مجروح شد. عکس رادیوئی اطلاعات

کانادا تهدید کرد از کنفرانس آتش بس ویتنام خارج میشود

پاریس ـ نماینده کانادادیروز جلسه افتتاحیه کنفرانس بین‌المللی تضمین صلح ویتنام را که درپاریس گشایش‌یافته‌بودبا سخنان تهدیدآمیز خود دچار تلاطم کرد. وی اخطار کرد که اگرتا سی‌ام‌ماه آینده یك دستگاه و ترتیبات‌سیاسی‌دایمی برای‌نظارت براجرای مقررات متارکه جنك‌ویتنام بوجودنیاید، کانادا از کمیسیون چهارجانبه نظارت برآتش‌بس ویتنام کناره‌گیری‌خواهد کرد.

مقامات امریکایی از اظهارنظر فوری‌وروشن درباره تهدید نماینده کانادا خودداری کردند ولی‌رابرت‌مك کلوسکی‌سخنگوی وزارت خارجه‌امریکاازقول‌ویلیام راجرز وزیرخارجه این کشور اظهارداشت که دولت ایالات متحده دلیلی نمی بیند تاخودرا به ایجاد چنان دستگاه‌وترتیبات سیاسی‌دایمی که‌کانادا برای نظارت برمتارکه جنك ویتنام پیشنهاد کرده است ملزم بداند.

راجرزبا اینحال اظهار نظرکرد که اگر شش عضو از اعضای سیزده‌گانه کنفرانس‌بین‌المللی تضمین صلح ویتنام‌به‌این نتیجه برسند که صلح این سرزمین مجددا به خطر افتاده است کنفرانس مذکور می‌تواندمجددا تشکیل شود.

چی‌پنك‌فی وزیر خارجه قدبلند وخاکستری‌موی چین با لحنی بسیار آرام و عاری‌از حمله و انتقام علیه هیچ کشور معینی توصیه کرد که مقررات متارکه جنك ویتنام رعایت شود.

وی ضمنا اظهارداشت که مردم ویتنام جنوبی باید اجازه داشته باشندتادرمحیطی‌فارغ‌ازمداخلات بیگانگان برای تعیین سرنوشت خودتصمیم‌بگیرند.

وزیرخارجه جمهوری خلق چین قول داد که چین ازدست زدن‌بهراقدامی که مغایر با قرارداد صلح ویتنام باشد، خودداری خواهد کرد، ولی‌در عین حال از سپردن هرگونه تعهدی در مورد مداخله در آسیای جنوب شرقی‌درصورت بروز جنك جدید، امتناع کرد. چی‌پنك‌فی نظر این دولت را در مورد ویتنام در کنفرانس بین‌المللی پاریس ضمن نطقی ساده بیان کرد. این نطق نشانه تغییر فاحشی در سیاست جهانی چین است، در حالی که نماینده ویت‌کنك در نطق خود بشدت به آمریکا ودولت سایگون حمله کرده‌بود، وزیر خارجه‌چین‌از حمله به‌واشنگتن خودداری کرد.

ویلیام راجرز وزیر خارجه آمریکا در کنفرانس‌بین‌المللی تضمین حقوق اساسی مردم کرد که یك سیستم ساده‌ای برای برقرار کردن رابطه‌میان کنفرانس مذکور و کمیسیون نظارت برآتش بس در ویتنام جنوبی، ایجاد شود.

کار آزادی اسرای جنگی ویتنام متوقف شد

سایگون ـ سخنگوی کمیسیون ٤جانبه کنترل آتش‌بس که نمایندگان امریکا، ویتنام شمالی، ویتنام جنوبی و ویت‌گنك در آن شرکت دارند اعلام کرد که دولت ویتنام شمالی کارآزادی اسرای امریکائی رامتوقف کرده و اعلام داشته است مادامی که امنیت نمایندگان کمونیست در سایگون و سایر شهر های تحت کنترل حکومت سایگون تضمین نشود و مسئله آزادی دهها‌هزار زندانی سیاسی در ویتنام جنوبی روشن نشود بقیه‌اسرای جنگی امریکا آزاد نخواهند شد. یك سخنگوی ویتنام شمالی گفت ما بسیار مایلیم که اسرای امریکائی هرچه زودتربه میان خانواده های خود بازگردند اما ۱۰۰ هزار خانواده ویتنام جنوبی نیز وجود دارند که اعضای خانواده آنها در زندان هستند. از طرف دیگر نمایندگان ویتنام شمالی وویتکنك تاکنون چندبار توسط عوامل حکومت سایگون مورد حمله قرار گرفته و مجروح شده‌اند.

روز گذشته در هوئه ۵نفر از نمایندگان ویتنام شمالی مورد حمله عده‌ای از تظاهر کنندگان قرارگرفتند وبشدت مجروح‌شدند.

اخبار کوتاه جهان

کشتار انتخاباتی

- داکا براثر انفجار نارنجکی در میتینگ انتخاباتی‌حزب عوامی لیگ در جزیره «ساندویپ» در خلیج بنگال شش نفر کشته شدند و بیست و پنج نفر دیگر زخمی گردیدند.

نخستین گزارش‌های رسیده حاکی است که این نارنجک از طرف مخالفان دولت بنگلادش پرتاب شده بود.

تمرکز قوای اسرائیل

- بیروت ـ جتهای اسرائیل دیروز بار دیگر برفراز مناطق جنوبی لبنان پرواز کردند ولی این پروازها جنبه اکتشافی داشت و هیچگونه بمبی فرو ریخته نشد. گزارش‌های رسیده حاکی است که اسرائیل طی روز های اخیر نیروهای خود را در خط آتش‌بس‌لبنان بطور قابل ملاحظه‌ای تقویت کرده است ولی درحال حاضر هیچگونه فعالیت غیرعادی در آنسوی مرزهای لبنان دیده نمی‌شود.

حمایت شوروی از شورشیان ظفار

- عدن ـ شوروی در پیامی که‌برای کمیته اجرائی‌سازمان همبستگی ملل آسیائی و آفریقائی که دوازدهمین اجلاسیه آن در عدن آغاز شده است پیامی فرستاد و طی آن همبستگی خود با یمن جنوبی را مورد تاکید قرار داد.

در این پیام که‌بوسیله رئیس هیئت نمایندگی شوروی قرائت شد، دبیر کل حزب کمونیست شوروی اعلام کرده است که یمن جنوبی می‌تواند به‌پشتیبانی کامل شوروی امیدوار باشد. از طرفی نماینده شوروی در اجتماعی که از طرف دبیر کل سازمان همبستگی ملل آسیائی آفریقائی ترتیب‌یافته‌بود پشتیبانی‌شوروی از ملل عرب و شورشیان ظفار را اعلام داشت.

گلدامایر برای دریافت فانتوم‌وارد آمریکا شد

واشنگتن ـ گلدامایر نخست‌وزیر اسرائیل برای گفتگو بارهبران آمریکا وارد واشنگتن شد. گلدامایر هنگام ورود ضمن سخنان کوتاهی گفت : اکنون وقت آن رسیده است که طرفین متخاصم درخاورمیانه خود رابرای‌مذاکرات جدی صلح آماده کنند واضافه کرد که او بنوبه خود حاضراست مذاکرات بسیار صادقانه باپرزیدنت نیکسون و سایر رهبران آمریکا درباره اوضاع خاورمیانه بعمل آورد.

نخست‌وزیر اسرائیل که از راه لندن، نیویورک برای یک دیدار ده روزه در آمریکا وارد واشنگتن شده است در فرودگاه از طرف جوزف سیسکو معاون وزارت امور خارجه آمریکا در مسائل مربوط‌بخاورمیانه و چندنفر دیگر از اعضای این وزارتخانه مورد استقبال قرارگرفت.

گلدامایر اظهار اطمینان داد که «فاجعه بزرگ» بوئینگ لیبی در موفقیت مسافرت وی به آمریکا تاثیری نخواهد داشت واز اینکه آمریکا حاضر است به طرفین متخاصم درخاورمیانه برای آغاز مذاکرات صلح کمک کند اظهار خوشوقتی کرد. نخست‌وزیر اسرائیل گفت آمریکا برای اقدام بهرکاری در بحران خاورمیانه حاضر است بلکه یک چیز وآن کاری است که هیچ دولت دیگر نمی تواند انجام دهد یعنی آمریکا نمی تواند بجای دو دولت‌متخاصم تصمیم بگیرد.

منابع مطلع درواشنگتن گفتند یکی از هدفهای اصلی گلدامایر از سفریه‌امریکا دریافت تعدادبیشتری هواپیمای فانتوم از این کشور است.

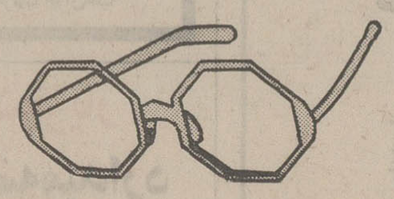

یکماه اسفند ۲۰ درصد تخفیف

عینک‌سازی نورمبتکر تخفیف عینک درایران طبق معمول ۳۷ ساله آخرین مدل عینکهای طبی و آفتابی زنانه ومردانه ۱۹۷۲ وشیشه های نشکن‌وبی‌وزن که‌ایده‌آل کودکان و کسانیکه چشمهایشان را عمل نموده واز سنگینی شیشه‌های معمولی رنج میبرند وآخرین اختراع اپتیک امریکا شیشه‌های طبی فتوکرمیک که‌درشب وسایه بیرنگ ودرآفتاب اتوماتیک دودی گشته و همچنین شیشه های طبی زایس ـ رودنستوک ـ بوش و امریکن اپتیکال را وارد و در تمام ماه‌اسفند ۲۰درصد به‌مشتریان محترم خود تخفیف میدهد.

ساعت کار ۸ صبح الی ۹ شب یکسره
جمعه ها ۹ صبح الی ۱۳
عینک‌سازی نور ـ لاله‌زارمقابل پیرایش ـ تلفن۳۱۵۴۴۲

ضامن توفیق شما در کنکور
زبانکده داریوش
شروع دوره جدید کلاسهای کنکور چهار دهم اسفند ماه ۱۳۵۱ پایان دوره شب امتحان کنکور سراسری دانشگاهها
نشانی : نادری چهارراه قوام‌السلطنه تلفن ٦٦٤٤٣١

ساعتهای زیماک
اتوماتیک تمام فولاد، مجهز به‌شیشه های نسوز رنگی
ساخت سویس ـ مرکز پخش بازرگانی محرمی
چهارراه شاه بازار شانزه لیزه تلفنهای ٤٩٧٥٤ ـ ٤٨١٠٨

تیم فوتبال ارتش ایران
دربرابر ۱۶ تیم صاحب نام جهان

تیم فوتبال ارتش شاهنشاهی ایران در مسابقات ارتش‌های جهان‌رویاروی‌تیم های‌نیرومندی قرار خواهد گرفت.

در قرعه‌کشی‌تیم‌های فوتبال ارتش های جهان که‌قرار است از روز ۲۹ تیرماه تا ۸ مرداد ماه امسال در شهر برازاویل پایتخت کنگو انجام شود ،تیم ایران در مقابل کشور های صاحب نام فوتبال قرارخواهد گرفت.

در این مسابقات ۱۶ تیم‌از سراسر جهان شرکت دارند که به ۵گروه تقسیم خواهند شد. در گروه دوم‌که ایران مسابقات مقدماتی خود را انجام‌خواهد داد با آلمان غربی در یونان روبرو خواهد شد . گروه‌بندی کلی مسابقات باین شرح است:

گروه اول : ایتالیا، الجزایر، بلژیک ، سوریه .

گروه دوم : ایران ، یونان، آلمان غربی .

گروه سوم : هلند، فرانسه، عراق .

گروه چهارم : زایر ، ساحل عاج ، نیجریه .

گروه پنجم : گویت ، کره جنوبی ، اردن .

تیم شانزدهم‌نیز تیم‌کنگوست که خودبخود در مرحله نهائی مسابقات حضور پیدا خواهد کرد .

۵ اسب اصیل عربی هدیه امیر بحرین به سوارکاران ایرانی

یک هیئت ایرانی به سرپرستی جمشید بزرگمهر رئیس باشگاه ورزشی شاهنشاهی‌که به‌بحرین رفته بود تا ۵ اسب اصیل اهدائی والاحضرت امیربحرین را تحویل بگیرد ، به تهران بازگشت.

چندی پیش‌والاحضرت شیخ عیسی امیر بحرین اظهار تمایل کرده بودند که چند راس‌اسب اصیل عربی را در اختیار باشگاه‌ورزشی شاهنشاهی‌ایران قرار دهند تا مورد استفاده سوارکاران ایرانی قرار گیرد .

بهمین منظور هیئت مزبورکه به بحرین رفته بود هفته گذشته اسب های مزبور را انتخاب کرد و تحویل گرفت‌تا آنها را با هواپیما به تهران ارسال دارد .

در مراسم تحویل این اسب ها انوشیروان سپهبدی سفیر شاهنشاه آریامهر در بحرین نیز حضور داشت .

اعضای تیم کشتی آزاد ایران اعزامی به مسابقات‌جام دانکلف‌دیروز رهسپار بلغارستان شدند. در این‌تیم ابراهیم جوادی ، حسین بیطرفان، نصیری ، خدر ، خاوران ، حاج احمدی ، طاهری ، علیدوستی ، حاجیلو ، خرمی و خلج شرکت دارند و در ۹ وزن به رقابت با قهرمانان برگزیده جهان برخواهند خاست.

اخبار کوتاه ورزشی

انحلال تیم ملی کلمبیا

فدراسیون فوتبال کلمبیا دیروز تیم ملی این کشور را منحل کرد. اعضای تیم ملی کلمبیا که‌قرار است دربازیهای مقدماتی جام جهانی ۱۹۷۴ شرکت کنند ،هفته پیش برای دریافت دستمزد بیشتر دست به‌اعتصاب زدند وبهمین‌خاطر فدراسیون، این تیم را منحل کرد

فدراسیون فوتبال کلمبیا همچنین به بازیکنان تیم ملی که‌عضوباشگاه‌های مختلف هستند اجازه نداد که‌دربازیهای باشگاهی کشور شرکت کنند .

فدراسیون فوتبال کلمبیا دقیقا مشخص نکرده است که کلمبیا با این وضع در مسابقات مقدماتی جام جهانی شرکت خواهد کرد یا نه .

۴ تیم در مسابقات فوتبال‌اندونزی

فدراسیون فوتبال اندونزی از چهار کشور ژاپن، برمه، کره جنوبی و مالزی دعوت کرده است تا در مسابقات سالانه فوتبال این کشور شرکت کنند .

سخنگوی این فدراسیون دلیل دعوت نشدن کشور های دیگر را باین مسابقات اینطور ذکر کرد :

فوتبال در کشور های دیگر آسیا سطح پائینی داردودر سال های گذشته بازی های جالبی از این کشور هاندیده‌ایم.

در مسابقات سال گذشته ، کشور هائی مانندسنگاپور، کامبوج ، هنگ کنگ و فیلی‌پین نیز شرکت داشتند که برای مسابقات امسال دعوت نشده‌اند .

گروهبان آمریکائی

قهرمان مشتزنی ژاپن شد

یک گروهبان نیروی هوائی آمریکا دیروز در توکیوعنوان قهرمانی میان‌وزن ژاپن را از یک ژاپونی ربود و به خود اختصاص داد . مسابقه دو مشت زن که قرار بود در ۱۰دور انجام شود در راند هفتم با ضربه فنی شدن قهرمان ژاپنی پایان یافت .

قهرمان آمریکائی که سیاه پوست و ۲۳ ساله است در ژاپن زندگی میکند و همسر ژاپنی دارد .

قهرمان ژاپنی کاسیوس نائیتو ۲ دقیقه و ۵۸ ثانیه‌پس‌از آغاز دور هفتم بزمین در غلطید ونتوانست‌در۱۰شماره‌از جای برخیزد .

نبرد این دو مشت زن با اجازه مخصوص کمیسیون مشت زنی ژاپن انجام شد .

اطلاعیه نظام پزشکی شهرستان مسجدسلیمان

انتخابات دومین‌دوره هیئت مدیره نظام پزشکی شهرستان مسجدسلیمان روز جمعه ۱۸اسفندماه دراداره بهداری شهرستان انجام‌میشود، از همکاران محترم خواهشمنداست‌بادر دست داشتن مدارك لازم در محل مذکور حضور بهمرسانند.

هیئت نظارت‌نظام‌پزشکی‌مسجدسلیمان

مسابقات نهائی والیبال قهرمانی باشگاه های تهران

دیدار تیم های برق ودژبان دیروز بیشتر با حملات برق‌همراه بود . در عکس مهاجم برق توپی را از دو دفاع دژبان عبور داده است .

پاس‌وبرق برایران امروز و دژبان پیروز شدند

مسابقه های‌والیبال پسران‌قهرمانی باشگاه های تهران همچنان ادامه دارد .

پاس و برق در دنباله این‌مسابقه که در ورزشگاه شماره ۲ فرح‌در جریان است شب گذشته بر حریفان خود ایران امروز و دژبان پیروز شدند.

تیم والیبال پاس در ۳ ست‌پیاپی وبا نتیجه ۱۳ـ ۱۵ ،۱۱ـ۱۵ و ۷ـ۱۵ تیم ایران امروز را شکست داد .

در دیدار دیگر برق‌در یک بازی پرهیجان موفق شد با نتیجه ۳ بر صفر بر تیم دژبان غلبه کند . برق ست های اول تا سوم را با امتیاز ۸ـ۱۵ ، ۱۴ـ۱۶ و ۶ـ۱۵ ازآن خود کرد .

در جدول رده‌بندی ، هم اکنون تاج با ۶ امتیاز درمکان نخست قرار دارد و در غیاب دخانیات تیم صاحب نام سال گذشته و قهرمان باشگاه های تهران امسال مدعی سرسخت جام باشگاه های تهران است .

عقاب و پاس نیز که از جمع ٤ دیدار خود صاحب سه پیروزی و یک شکست میباشند با ٦ امتیاز مشترکا در رده دوم قرار دارند .

این مسابقه ها از ساعت ۵بعد از ظهر امروز با دیدار تاج با سپهر وپرسپولیس باعقاب دنبال میشود .

تلویزیون بر
جام جهان نما

گروه‌شرکتهای‌تولیدی‌وارداتی ماشین‌آلات‌راه‌سازی‌وساختمانی
ارکان ماشین ـ وزنه
ماشین رول ـ رولر
خیابان‌آیزنهاور ـ مقابل دانشگاه آریامهر شماره ٦٢٨ و ٦٤٦
تلفن : ٩٥٩٠٧٨ ـ ٩٦٢٤٥٩ ـ ٩٥٢٨٩٩ ـ ٩٥٩٠٠٢ ـ ٩٥٨٥٥٥

نفیس ترین هدیهٔ نوروزی
LOOK FOR THE SHEAFFER "WHITE DOT"
قلم سیلور امپریال (سلطنتی) شیفرز
طلاونقره توأم با ٦٠ سال تجربه وکار مداوم پدیدهٔ جدیدی بنام شیفرز سیلور امپریال (سلطنتی) به شما عرضه میدارد واین خودنویس نفیس ترین هدیه ایست برای شخصیت های بزرگ و دوستان شما.
قلم وخودکار فوق یکی از انواع ٢٠ نوع خودنویس وخودکار شیفرز میباشد
SHEAFFER
A textron COMPANY
مؤسسهٔ گرانفر
طهران ـ خیابان نادری ـ چهارراه قوام‌السلطنه
تلفن : ٤٧٥٠٩

شاد باشید . . . در
شکوفه‌نو
با . . جمیله
تلفن رزرو ٩٥٤٠٤٤

شاد باشید . . . در
شکوفه‌نو
با . . . فریدون فرخ زاد
تلفن رزرو ٩٥٤٠٤٤

فروش فوق العاده
کالای صوتی اتومبیل

۱ـ پخش صوت اتومبیل بانصب	۳۰۰ تومان
۲ـ پخش صوت بادوموج AM و FM مخصوص جای رادیواتومبیل	۹۵۰ تومان
۳ـ پخش صوت بایک موج AM مخصوص جای رادیواتومبیل	۸۵۰ تومان
٤ـ آنتن فیبری در ٤ رنگ بانصب	۵۰ تومان
۵ـ نوارکاست یکساعته ترانه های روز	۲۲ تومان
٦ـ نوارکارتریج یکساعته ترانه های روز	٤٠ تومان
۷ـ آلبوم جای نوارکاست ۱۲ عددی	۲۰ تومان

جاده قدیم شمیران ـ ایستگاه داردتپه ـ تلفن : ۷۷۷۳۲۹

شاد باشید . . . در
شکوفه‌نو
با ... منوچهر
تلفن رزرو ٩٥٣٠٣٣

چاپ کارت
انواع کارتهای تبریك نوروز ۱۳۵۲
دعوت‌ـ ویزیت‌ـ عروسی ـ تولد با پاکتهای‌مخصوص‌فانتزی
آدرس ویلای‌شمالی‌مقابل صنایع‌دستی‌تلفن ۸۳۰٤۰۰ ـ جنائی

از صبح ۵شنبه فقط در
سینما پارامونت
شاهکار شاهکارهای جادوگر نابغه سینما باسوژه‌ای‌شادی آفرین و تکنیکی خیره کننده از تلفیق کارتون وهنرپیشگان زنده تقدیم همه خانواده ها می‌شود

سینما پارامونت همه بچه ها ، نوجوانان ، دختران و پسران و خانواده ها را برای تماشای این فیلم نشاط‌آور دعوت میکند .

بلیط های‌مورد نیاز خودرااز هم‌اکنون از گیشه سینما پارامونت رزرو فرمائید

از فرداصبح در گروه‌سینمائی از فرداصبح
دیانا ـ تاج ـ مهتاب
ایفل ـ اسکار ـ فردوسی
اثری جنائی سکسی‌با صحنه هائی هیجان آور که یك لحظه تماشاچی را روی صندلی سینما آرام نمیگذارد ...

کریستال ـ اسپارتاکوسانتونی درفیلم رنگی
طغیان هوس
باشرکت : توماس هور ـ کارلاگونتی

از امشب فقط در سینما
مولن روژ
فیلمی از زنها . . . در باره زنها و باز هم زنها . . . زنها ... زنها ... !

بریژیت باردو ـ موریس رونه
درفیلمی از: ژان اورل

باشرکت : پاتریك ژیل
ژان پیرماریل ـ آنی دوپره ـ کریستینا هولم

تماشای این فیلم برای اشخاص کمتراز ۱۸ سال ممنوع است

آگهی تهیه طرح ساختمان آرامگاه

استانداری فارس تهیه طرح‌ساختمان آرامگاه خواجو که می‌بایست‌دارای تاسیسات‌زیرباشد.

۱ـ آرامگاه
۲ـ کتابخانه‌و آرامگاه
۳ـ کافه‌رستوران
٤ـ سرویسها
۵ـ محوطه‌سازی

بمسابقه می گذارد داوطلبان تهیه‌طرح مذکور دراستان فارس می‌توانند بدفتر مهندسی استان فارس ویابدفتر فنی سازمان ملی حفاظت‌آثار باستانی فارس‌برای کسب‌اطلاع از محدوده موردنظر مراجعه نمایندو طرح تهیه‌شده را حداکثر تاساعت ۱۲ صبح روزبیست‌وچهارم‌اسفند ماه ۵۱ بدفتر مهندسی استان فارس‌تسلیم ورسیددریافت دارند.

طرحها در هیئت ژوری بررسی و طرح برنده اول و دوم به ترتیب ۲۵۰٫۰۰۰ریال‌و ۱۰۰٫۰۰۰ ریال خریداری خواهدشد .

استاندار فارس ـ پیروز

***

دنیای ورزش روز های شنبه منتشر میشود

آگهی استخدام

لشگرپیاده گاردشاهنشاهی به منظور تکمیل کادر درجه داری یگان های تابعه خود عده‌ای‌داوطلب باشرائط زیراستخدام مینماید.

۱ـ تابعیت دولت‌شاهنشاهی‌ایران
۲ـ متدین بیکی از ادیان رسمی کشور
۳ـ داشتن حداقل گواهینامه ششم‌ابتدائی ـ کسانی که دارای گواهینامه سوم متوسطه‌باشند بدرجه گروهبان دومی مفتخر خواهندشد.
٤ـ داشتن تناسب‌اندام وسلامت کامل طبق گواهی بهداری ارتش شاهنشاهی .
۵ـ حداقل قدبرای داوطلبین ۱٦۱سانتی‌متر
٦ـ نداشتن‌عیال‌واولاد و کسان تحت‌تکفل
۷ـ نداشتن اعتیادات مضره وسوءپیشینه
۸ـ داشتن ضامن معتبربرابر گواهی شهربانی یاژاندارمری‌محل اقامت یاضمانت کتبی یکنفرافسر
۹ـ سن داوطلبان نبایستی از ۱۷سال‌کمترو از ۲۳سال‌بیشتر باشد.
۱۰ـ فرزندان افسران ودرجه داران در صورت شرائط‌مساوی حق تقدم خواهندداشت.
۱۱ـ دوره آموزشگاه بمدت یکسال وشبانه‌روزی بوده‌ودراین مدت علاوه بر هزینه پوشاك وخوراك وهزینه تحصیلی ماهیانه‌مبلغ ۱۲۵۰ ریال کمك هزینه دریافت‌و پس از نیل بدرجه گروهبانی از حقوق و مزایای مربوطه استفاده خواهند کرد .
۱۲ـ حائزین شرائط می‌توانند همه‌روزه ازساعت ۷ صبح‌روز ۵ر۱۲ر۵۱ بادردست داشتن عین شناسنامه عکس‌دار وعین مدرك تحصیلی ۱٦قطعه‌عکس ٤×٦و٦ برك رونوشت شناسنامه و دو برك‌فتوکپی شناسنامه به‌آجودانی کل لشگر پیاده گارد واقع‌در جاده‌قدیم شمیران خیابان قصرمراجعه نمایند. م‌الف۱۸۵۹٤

لشگرپیاده گارد

آ ـ ۸۸۷۳٦

اخبار، رویدادها، شایعات و گفتگوها در

بازار سیاست

تهران خواهی نخواهی عنوان تاریخی خود را به منزله پلی میان شرق و غرب به تدریج احیاء می‌کند و روزی نیست‌که علاوه‌بر مسافران شرق و غرب شخصیت‌های جهانی نیز بدون سروصدا پا بتهران نگذارند.

توقف شخصیت‌های بین‌المللی در تهران از آنجائی‌که اغلب بطور خصوصی صورت میگیرد از دید مطبوعات به دور است اما چه کسی است که نداند پرنس برنهارد همسرملکه هلند دیشب را میهمان تهران بود وحتی درضیافتی که سفیر هلند به افتخار ایشان برپا کرد شرکت نمود.

میهمانان ضیافت را چندین‌نفر از شخصیت های ایرانی‌تشکل می‌دادند و همسر ملکه هلندکه در راه بازگشت از سفرخاوردور دیشب را در تهران توقف کرد بامداد امروز با هواپیمای اختصاصی به وطن بازگشت.

★

توفیق سمیداسفیر جدید تونس در تهران ظرف چند روز اینده وارد تهران می‌شود. اونخستین سفیر «مقیم» تونس در تهران خواهد بود. سمیدا قبل‌از ترک تونس درراه سفر به ایران‌گفت گشایش سفارت‌تونس درتهران به‌آرزوی پرزیدنت بورقیبه‌نسبت به تقویت هرچه بیشتر رشته هائی که‌از دیرباز تونس‌وایران را بهم پیوند میدهد جامه عمل می‌پوشاند. او گفت پرزیدنت بورقیبه بوی ماموریت داده تا درودوتهنیت‌های اورا به‌پیشگاه شاهنشاه ایران عرضه دارد.

★

احراز مشاغل‌وترفیع درسازمان رادیو تلویزیون ایران تحت ضوابط خاصی قرار گرفت که مهمترین‌آن‌گذراندن‌بدون‌استثناء دوران‌خدمت درشهرستان‌است. با گسترش شبکه‌های تلویزیونی به شهرستانها و نقاط دورافتاده، سازمان رادیو تلویزیون نیز به تدریج با کمبود «داوطلب» به خدمت درخارج از تهران‌روبرو گردید واین امرمسئولان این سازمان را به علاج واقعه قبل از وقوع وادار ساخته است. ضوابط جدید استخدام، ترفیع و احراز مشاغل در تلویزیون براصول لیاقت، تلاش و جدیت استوار گردیده‌وطی‌بخشنامه‌ای که در این زمینه صادر شده تاکید گردیده که افراد لایق و پرتلاش می‌توانند برافرادی که حاصل‌کارشان به‌مدرک‌تحصیلی منتهی می‌شود سبقت بگیرند. مقررات جدید در سازمان‌رادیو تلویزیون بازگوی این‌نکته است که ضوابط جدید افراد حائز مشاغل مقامات بالا در این سازمان را نیز دربر میگیرد.

★

ماجرای کشف انبار اسلحه و مهمات درسفارت عراق‌درپاکستان هنوز از جمله مباحث‌داغ‌مطبوعات جهان است در ماجرای مذکورکه منجر به کشف انبار بزرگی از سلاح های روسی در سفارت عراق و منزل یک دیپلمات عراق مقیم پاکستان‌گردید، حکمت‌سلیمان سفیر عراق‌و ناصرالسعودی‌وابسته سفارت عراق و به عبارتی به‌قول خبرگزاریها «نصیر سعود» به عنوان عناصر نامطلوب‌اعلام‌شدند و نکته‌ای که‌اینک فاش میشوداین است سعودهمزمان‌با کشف‌اسلحه در پاکستان نبوده و این امر یا بطور اتفاق و یا به این صورت‌که نامبرده از ماجرا، قبلا بوئی برده خاک پاکستان را در موقع لازم ترک کرده. در هرحال نام ناصرالسعودی که عامل اصلی در جریان قاچاق اسلحه به پاکستان عنوان گرفته و بسته های حامل سلاح بنام او وارد میشده، نام غیر آشنائی برای محافل سیاسی تهران نیست. وی در حقیقت‌در تهران نیز سابقه دارد. او در فروردین سال ٤۹با گذرنامه‌سیاسی برای تصدی امور کنسولی‌سفارت سابق عراق درتهران بایران اعزام گردید ولی چون رویه مشکوکی داشت، با هوشیاری تهران،قرائن وشواهدی بدست آمد که وی فقط به امور کنسولی نمی پردازد وبه اقدامات ضد ایرانی سرگرم‌است سعود شش ماه بعد از ورود به تهران عنصر نامطلوب اعلام ودر تاریخ بیستم مهر ماه همان سال‌از ایران اخراج شد.

★★★

مناسبات ایران و هند پس‌از یکسال که‌باسکوت تعبیرآمیزی مورد بحث ناظران امور بود مجددا به تحول افتاده است. بخشی ازاین سکوت در روابط را بایستی از نتایج درمرخصی بودن طولانی رام ساته سفیر هند وهمچنین خالی ماندن‌پست سفیر ایران در دهلی‌نو دانست که ابتدا از یکماه قبل باتعیین سفیر جدید ایران در هند و بعد با بازگشت ساته به‌تهران مجددا به‌حرکت افتاد. ناظران امور اینک در انتظار دید و بازدیدهایی میان مقامات دو کشوراند. علاوه‌بر وزیر آموزش و پرورش که برای اوائل‌هفته آینده بار سفر به هند بسته، سفر یک شخصیت دیگرایرانی نیز به هند در پیش است.

حقوق بازنشستگان افزایش می‌یابد

آقای‌امیر عباس‌هویدانخست‌وزیر هفته آینده لایحه بودجه سال ۱۳۵۲ کل کشوررا‌تقدیم مجلس شورای ملی می کند و هنگام تسلیم لایحه گزارش مهمی از امور مملکت ومسائل مختلف اقتصادی سیاسی‌ودفاعی نیز خواهد داد.

بودجه سال آینده ازلحاظ درآمد و هزینه یك بودجه متعادل است و لایحه بودجه سال ۱۳۵۲ کل کشور از سوئی نخستین بودجه تلفیقی هزینه های عادی و عمرانی دولت و از طرفی آخرین‌لایحه بودجه کل کشور است که در بهمن یا اسفند ماه به مجلس داده می شود.

گفته می شود دولت در سال آینده بودجه سال ۱۳۵۳ را در مهرماه به مجلس‌خواهدبرد و دلیل تغییر تاریخ تقدیم بودجه نیز پایان فصل‌تولیدات کشاورزی توجیه شده است.

دولت معتقد است کشاورزی سهم مهمی در تولیدات ملی دارد و بررسی میزان تولیدات کشاورزی ازلحاظ کمی‌وکیفی در بودجه ریزی ضرورت دارد.

بودجه سال ۱۳۵۲ کل‌کشور در دفتر مرکزی بودجه‌آخرین مراحل بررسی را طی می کند و قرار است هدف های‌لایحه مذکور عصر فردا در جلسه گروه پارلمانی حزب ایران ـ نوین مطرح و مورد بررسی قرار گیرد.

پنجاه درصد افزایش

ارقام بودجه سال ۱۳۵۲ کل کشور هنوز بطور قطعی اعلام نگردیده ولی کارشناسان‌مطلع رقم بودجه سال آینده راحدود پنجاه درصدبیش ازبودجه۵۵۷ میلیارد ریالی سال جاری پیش بینی می کنند.

در این سال بموازات‌افزایش اعتبارات عادی دولت،رقم‌بودجه عمرانی نیز از رشد قابل توجهی برخوردار است وگفته می شود رقم اعتبارات عمرانی سال ۱۳۵۲ دولت بیش از۲۱۰ میلیارد ریال است.

دولت در سال آینده‌بااستفاده از اعتبارات عمرانی مقدمات اجرای طرح های صنعتی و اقتصادی مهمی نظیر احداث ۲ واحد ذوب آهن گازی در جنوب کشور را فراهم خواهد ساخت و علاوه بر اجرای‌طرح های رفاه اجتماعی اعتبارات قابل توجهی نیز به بخش کشاورزی اختصاص‌یافته‌است.

بیمه محصولات کشاورزی

دولت از سال آینده برای تولیدات کشاورزی کشور یك رشد سالانه ۵٫۵ درصد پیش ـ بینی کرده که برای نیل‌باین هدف از طریق نوآوری‌هاسطح تولیدات کشاورزی و دامی کشور افزایش خواهد یافت.

دولت از سال آینده خرید حداقل‌قیمت‌محصولات کشاورزی را تضمین می کند ومحصولات در برابر زیان های طبیعی‌بیمه می شود.

همچنین ازسال ۱۳۵۲ بمنظور حمایت بیشتر از کشاورزان تدابیری تازه‌ای برای کشت محصولات کشاورزی اتخاذمی گردد و برای هریك ازمناطق مختلف کشور نوع محصول قابل کشت اعلام خواهدشد.

تولیدات صنعتی در سال ۱۳۵۲ به رشد بی وقفه خود ادامه میدهد و هدف دولت یك رشد سالانه ۱۵درصدبرای صنایع‌است.

بهمین منظور اعتبارات عمرانی سال۱۳۵۲ علاوه‌برفراهم‌آوردن مقدمات احداث کارخانجات ذوب‌آهن تازه هزینه احداث صنایع و کارخانجات جدیدی‌را تامین می‌سازد و ظرفیت‌صنایع موجود نیز توسعه و گسترش داده خواهد شد.

افزایش‌حقوق بازنشستگان

در بودجه سال ۱۳۵۲ کل کشور اعتبار اجرای مرحله‌دوم قانون استخدام کشور در کلیه وزارتخانه‌هاو سازمان‌های دولتی مشمول قانون استخدام تامین شده واشل جدیدضریب حقوق در مورد بازنشستگان نیزبمیزانی بمورد اجرا گذارده می‌شود و دولت در بودجه روشن‌خواهد کرد که این میزان‌چه‌مبلغ‌خواهد بود.

در لایحه بودجه اعتباربرداخت مزایای یک پایه ترفیع به کلیه مستخدمین دولت منظور شده و کارمندان‌و مستخدمین دولت که براساس ضوابط قانون استخدام کشوری استحقاق‌یک پایه ترفیع دارند ترفیع داده می‌شود.

همچنین در سال آینده اشتباه محاسبه حقوق سالهای ۲۸ تا ۳۰ برداخت می‌گردد وپرداخت آن از آغاز سال ۱۳۵۲شروع خواهد شد.

هدف دیگر بودجه سال آینده انجام طرحهای رفاه اجتماعی بخصوص خانه‌سازی در سطح کشور است.

دولت برای ۵ سال آینده حدود یک میلیون خانه‌سازی‌پیش‌بینی کرده که ساختمان تعدادی از این واحدهای مسکونی درسال ۵۲ شروع می‌شود و دولت‌توجه خاصی برای تامین مسکن بویژه برای افراد کم‌درآمد مبذول خواهد داشت.

بودجه ضدتورمی

یکی از نکات مهم لایحه‌بودجه سال آینده ضد تورمی بودن‌آن است و اعتبارات عادی وعمرانی هریک ازبخش های اقتصادی‌و اجتماعی بخصوص در زمینه سرمایه‌گذاری بنحوی‌تنظیم شده که از هرگونه تورمی جلوگیری گردد و رشد سریع اقتصادی کشور کماکان ادامه یابد.

بطور کلی بودجه سال‌آینده برمبنای سه‌اصل مهم تنظیم‌شده است رشد سریع اقتصادی، رفاه اجتماعی و ثبات نسبی‌قیمتها این سه اصل را تشکیل‌میدهد.

جلسه سالانه هیئت نظارت موقوفات بنیاد پهلوی

سرعت‌عمل دررسیدگی به‌وضع دانشجویان

جلسه‌هیئت نظارت موقوفات پهلوی درحضور آقای‌هویدا نخست‌وزیر

بعدازظهر دیروز با حضور آقای‌امیرعباس هویدانخست‌وزیر جلسه سالانه هیئت نظارت موقوفات بنیاد پهلوی بمنظور طرح گزارش فعالیت های‌یکساله بنیاد درساختمان بنیاد پهلوی تشکیل شد.

درآغاز آقای شریف امامی رئیس سنا و نایب‌التولیه بنیاد پهلوی اظهار داشت که امسال نیز خوشبختانه پیشرفت های قابل توجهی از جهت انجام وظایفی که برعهده بنیاد پهلوی قراردارد، نصیب بنیاد شده و سعی شده است هریک از اعضاء بنیاد وظایف خود را بنحوی انجام دهند که موجبات رضامندی‌خاطرشاهنشاه‌آریامهر فراهم شود و درکار خیری که برعهده‌یکایک‌اعضاء بنیادپهلوی گذاشته شده است حداعلای کوشش‌و اهتمام‌بکار بسته‌شود.

وی سپس از مساعدت های سازمان های مختلف دولتی در راه تحقق هدفهای بنیاد تشکر کرد و اظهار امیدواری کرد که درظل توجهات شاهنشاه بنیاد پهلوی بتواند خدمات گسترده خود را درزمینه هائی که برعهده دارد بهتر ازگذشته بانجام برساند.

پس‌از ان گزارش فعالیت های‌یکساله بنیاد پهلوی مطرح‌و بتصویب رسید.

آنگاه آقای نخست وزیرضمن اظهار قدردانی از فعالیت های همه‌جانبه اعضاء هیئت نظارت اظهار داشت: بنیاد پهلوی امروزه درکشور ما دارای ارج واعتباربسزائی‌است‌وخوشبختانه تاکنون اقدامات شایسته‌ای در این بنیاد بنفع مردم صورت گرفته‌است‌و امور مربوط بطور جدی‌دنبال‌میشود. آقای‌نخست وزیر سرعت عمل دررسیدگی به وضع‌دانشجویان داخل‌و خارج کشور بوسیله بنیاد پهلوی را نمونه‌ای از این توجه سریع‌یاد کردو افزود: این‌تسهیلات‌موجب میشود تادانشجویان ومحصلین درشرایطی بهتر به تحصیلات خود ادامه‌دهند. بهمین‌سبب دولت نیز قسمتی از مساعدت های خود را برای استفاده دانشجویان‌دراختیاربنیاد پهلوی قرار داده است.

آقای نخست وزیر سپس اضافه کرد درقسمت های دیگر نیز اقداماتی شروع‌شدونوسازی هائی انجام گرفته و امید ما اینست که درسالی که درپیش داریم این اقدامات گسترش پیدا کند و روز بروز این بنیاد دراجرای هدفهای خوددر جهت تامین رفاه مردم کشور و اجرای برنامه های انقلابی شاهنشاه‌آریامهر موفق‌تر شود.

درسال آینده‌دانشکده پزشکی فیروزگر تأسیس خواهدشد

★ **۵ دوره تخصصی در این دانشکده دائر خواهد شد**

★ **این دانشکده ظرفیت ۱۰۰ دانشجو را دارد**

دکتر موچهر شاهقلی وزیر بهداری امروز اعلام داشت دانشکده پزشکی فیروزگر سال آینده تاسیس خواهدشد وبدین ترتیب باتربیت پزشک ومتخصص به‌پوشش درمانی‌درسطح مملکت کمک می‌شود.

این دانشکده ظرفیت تربیت یکصد نفر دانشجو را خواهد داشت.

امضاء مقاوله‌نامه

دکتر سعید اهری رئیس‌مرکز آموزشی و پزشکی فیروزگر در مورد تاسیس دانشکده پزشکی فیروزگر توضیح داد براساس مقاوله‌نامه‌ای که بین وزارت بهداری ودانشگاه جندی‌شاهپور اهواز امضاء گردیده است از سال آینده دانشجویان منتخب دانشکده پزشکی این دانشگاه که ۳ سال دوره علوم پایه‌ای‌را گذرانده‌اند،برای ادامه‌تحصیلات پزشکی از سال چهارم‌دردانشکده فیروزگر به‌تهران خواهند امد. این دانشجویان پس از طی ٤ سال به اخذ درجه دکترا نائل خواهند شد.

دوره های تحصیلی

فارغ التحصیلان دانشکده پزشکی فیروزگر می‌توانند در صورتی که تمایل به ادامه تحصیل داشته باشند، دوره تخصصی خود را نیز در این دانشکده بگذرانند رشته های تخصصی دانشکده فیروزگر عبارت خواهد بود از دوره ۵ ساله تخصصی جراحی ـ دوره ۳ ساله تخصصی اطفال ـ دوره ٤ساله تخصصی زنان‌وزنان ـ دوره ۳ ساله تخصصی رادیو لژی ـ دوره ۳ ساله تخصصی آسیب شناسی. ۷۰ متخصص ایرانی که دوره تخصص خود رادرکشورهای‌خارجی‌گذرانده‌اند بکار تدریس در این دانشکده اشتغال خواهند داشت.

۳۰ دانشجو

دکتر اهری یادآور شددانشکده پزشکی فیروزگر مورد تایید وزارت علوم و اموزش عالیه قرارگرفته است. باوجود اینکه ظرفیت تربیت ۱۰۰ دانشجو را دارد ولی براساس مقاوله‌نامه مزبور در سال اینده با ۳۰نفر منتخبین دانشکده پزشکی‌چندی شاهپور فعالیت خود را آغاز خواهد کرد. وی یادآور شد دیگر دانشگاه‌ها ی‌پزشکی‌استانها نیز می توانند با امضاء مقاوله نامه دانشجو به دانشکده‌پزشکی فیروزگر اعزام دارند

توافق ایران و کنسرسیوم

لندن ـ آسوشیتد پرس ـ عمده ترین شرکتهای نفتی باختری که در کنسرسیوم نفت ایران عضویت دارند روز دوشنبه اعلام کردندکه در مورد عملیات آینده این شرکت هادرایران باشاهنشاه ایران‌تفاهمی کلی حاصل کرده‌اند.

این تفاهم حاصل مذاکراتی‌است که بین‌شاهنشاه‌ایران‌وکنسرسیوم‌در سوئیس انجام شده است.

ملاقات و مذاکرات مذکور نتیجه اخطاری بودازجانب‌شاهنشاه‌ایران دایر براینکه‌ترتیبات موجودعملیات کنسرسیوم در ایران برای بعد از ۱۹۷۹ تجدید نخواهد شد.

یکی از سخنگویان کنسرسیوم در لندن مذاکراتی را که در سن ـ موریتس (سوئیس) انجام گرفته است بسیار رضایتبخش توصیف کرد و اظهار داشت که گزارش جزئیات این مذاکرات تنظیم وبعدا اعلام خواهد شد.

از اعضای مهم کنسرسیوم باید از شرکت نفت انگلیسی ـ رویال داچ‌شل، شرکت گلف ـ شرکت اسو و شرکت نفت فرانسه(کمپانی فرانسزده‌پترول) نام برد.

شرکت های عضو کنسرسیوم کنترل دوگروه را که دارای‌حقوق اکتشاف و تولیدو تصفیه نفت‌خام وگاز طبیعی‌در جنوب ایران‌هستند در اختیار دارند.

امروز یك مقام‌رسمی شرکت‌ملی نفت اظهارداشت‌مذاکرات‌بخوبی پیشرفت کرده‌ونتیجه‌رضایتبخش است.

مذاکرات نایب‌رئیس سنا با امیر، نخست‌وزیر و وزرای بحرین

سناتور عباس مسعودی نایب‌رئیس سنا که در آخرین مرحله سفر چهار هفته‌ای خود به کشور هاو امارات خلیج فارس در بحرین بسر میبرددیروز باوالاحضرت‌شیخ عیسی بن سلمان آل خلیفه امیر بحرین ملاقات داشت.

سناتور مسعودی پریشب در ضیافت شام بسیار مجللی که از طرف والاحضرت امیر بحرین به افتخار ورود ایشان ترتیب یافته بود شرکت کرد.

منوچهر سپهبدی سفیر شاهنشاه آریامهر در بحرین نیز پریشب ضیافت عصرانه‌ای به‌افتخار وی در سفارت ایران برپا کرد که‌در آن کلیه‌سفرای کشورهای خارجی مقیم بحرین، وزیر کشاورزی، وزیر آموزش و پرورش، وزیر کار و امور اجتماعی، رئیس مجلس بحرین، رئیس اطاق بازرگانی وجمع‌کثیری‌از شخصیت های برجسته بحرینی‌با بانوانشان حضور داشتند.

سناتور مسعودی قبل از ظهر دیروز پس‌از ملاقات‌با امیربحرین باشیخ حمدبن عیسی‌ولیعهد ووزیر دفاع بحرین و همچنین شیخ‌خلیفه نخست‌وزیر وشیخ محمد مبارک وزیر خارجه این کشور ملاقات و مذاکراتی انجام‌داد و ظهر دیروز میهمان ضیافت ناهاری بودکه کفیل وزارت اطلاعات بحرین به افتخار ایشان برپا کرد ودر آن چندتن‌از سفرای خارجی ووزیران وروزنامه نگاران و شخصیت های برجسته بحرین شرکت‌داشتند.

نایب‌رئیس‌سناصبح امروزدرجلسه علنی مجلس‌موسسان این کشور شرکت‌کرد. دراین جلسه علاوه‌بر نمایندگان مجلس، ولیعهد ووزیر دفاع بحرین، نخست وزیر، وزیر خارجه و چندتن از وزراء بحرینی نیز حضور داشتند، سناتور مسعودی پیش از تشکیل جلسه علنی، مدت نیم ساعت با رئیس مجلس موسسان بحرین گفتگو نمود و آنگاه از شعبه‌بانک ملی ایران در بحرین دیدن و در باره کیفیت فعالیت های بانک و تسهیلاتی که برای مراجعین‌فراهم میکند بارئیس شعبه بانک گفتگو کرد و بعد شعبه شرکت سهامی بیمه ایران‌دربحرین رامورد‌بازدید قرار داد.

مسعودی، دیشب میهمان ضیافت شامی بودکه‌اتاق بازرگانی بحرین بافتخار ایشان برپا کرد و در آن سفیر ایران در بحرین و جمعی‌از شخصیت های برجسته بحرینی شرکت داشتند.

استمداد خانواده‌های سرنشینان هلیکوپتر ایرانی

امروز کسب اطلاع شد که افراد خانواده های سه نفر سرنشینان هلیکوپتر ایرانی که دو ماه قبل بعلت نقص فنی و اشتباه در مسیر در خاک عراق فرود اجباری کرده بود، از کورت والدهایم دبیر کل سازمان ملل‌متحداستمداد کرده‌اند برای نجات‌آنها که باحتمال قوی‌مورد شکنجه و آزار مقامات عراقی قرار گرفته‌اند اقدام نماید

متن نامه افراد خانواده‌های سه نفرسرنشینان هلیکوپتر باین شرح است:

جناب آقای کورت والدهایم دبیرکل‌سامازن ملل‌متحد نیویورک.

ماامضاءکنندگان زیر، افراد خانواده سه نفر سرنشینان هلیکوپتر امداد نیروی هوائی ایران هستیم که قریب دو ماه قبل اجبارا در خاک عراق‌فرود آمد. نمیدانیم جنابعالی تا چه حد بجریان امر آگاه باشید، باین جهت اجازه میخواهیم اجمالا باستحضار شما برسانیم که در تاریخ دهم ژانویه ۱۹۷۳ یک فروند هلیکوپتر نیروی هوائی ایران‌که‌مامورحمل بیمار و دارو و غذا بوده و قصد داشت‌برای یک ماموریت امدادی از دزفول به ایلام (شهری در غرب ایران نزدیک بمرز عراق) برود، بعلت نقص‌فنی، یا بدی هوا واشتباه در مسیر، اجبارا در خاک‌عراق (ظاهرا شهر مندلیج که نزدیک بمرزایران است) فرود آمد.

سه سرنشینان این هلیکوپتر عبارت‌بودندازعزیزان‌ما (ستوان یکم نورالدین داوری ـ ستوانیار حسین کریمی ـ استوار دوم خلیل راضی) که از آن تاریخ تاکنون بهیچوجه از سرنوشت آنهاخبری‌نداریم جز اینکه‌رادیو بغداد یک بار در تاریخ دهم ژانویه ۱۹۷۳ و باردیگردر تاریخ یازدهم ژانویه ۱۹۷۳ به «فروداجباری» این هلیکوپتر در خاک عراق اقرار کرد ولی بار دوم متذکر شد که این سه‌نفر تقاضای پناهندگی نموده‌اند و تقاضای آنها مورد قبول مقامات عراقی قرار گرفته‌است.

با آشنائی کاملی که بروحیه عزیزان‌خودومراتب وطن‌پرستی آنها داریم، باین حقیقت مومن هستیم که دعوی مقامات عراقی راجع به پناهندگی این افراد دروغ محض است زیرا اولا مقامات عراقی دوبار به فرود «اجباری» هلیکوپتر اعتراف کرده‌اند و منطقی نیست که سرنشینان‌هلیکوپتر برای‌تقاضای پناهندگی «اجبارا» در خاک کشورعراق فرودآیند بعلاوه‌این ادعای ناصحیح ـ ٤۸ ساعت بعد از فرود آنها عنوان شده است، در حالیکه اگر قصد پناهندگی داشتند بمحض فرود در خاک عراق قصد خود را ابراز میداشتند و دلیلی برای این تاخیر ٤۸ ساعته نبود.

بهرحال ما را باسیاست‌کاری نیست،ما طالب اطلاع ازسلامت عزیزان خود و اعاده آنها به آغوش خانواده هستیم.

دولت‌متبوع ما از طریق‌دولت سویس (حافظ منابع ایران‌در عراق) برای اعاده آنها و فعلا کسب اطلاع از وضع آنها تمام اقدامات لازم را بعمل آورده است و جمعیت شیرو خورشید سرخ‌ایران نیز برای این منظور به کمیته بین‌المللی صلیب‌سرخ متوسل شده است ولی مقامات عراقی تاکنون باین اقدامات و مراجعات مداوم پاسخی نداده وامروزرایفردا موکول‌نموده‌اند، حتی به اعضای سفارت سویس در بغداد که حافظ منافع‌ایران در عراق هستند و دولت متبوع آنها یک دولت بی طرف است اجازه نداده‌اند با عزیزان ما ملاقات کنند و لااقل از زنده بودن آنها مطلع شوند.

این رفتار مقامات عراقی، ما را نسبت به سرنوشت عزیزانمان سخت نگران کرده است و میاندیشیم که احتمالا آنهاراکشته‌اند یا چنان‌شکنجه داده‌اند که امکان نشان دادن آنها را ندارند. تصدیق می‌فرمائیدکه‌این‌روش عراق مخالف موازین‌اخلاقی و اصول انسانی و مغایر اعلامیه حقوق بشر بخصوص مواد سوم ـ پنجم ـ ششم ـ هفتم ـ هشتم ـ نهم، این اعلامیه است.

ما از جنابعالی تقاضاداریم که مساعی جمیله خود را برای وادار کردن اولیای دولت عراق به‌رعایت‌اصول انسانی واخلاقی وموازین بین‌المللی بکار برید تا شایددر این موقع که افرادملت ایران در کانون گرم خانوادگی باستقبال سال جدید ایرانی میروندماهم بتوانیم عزیزان‌خود رادرکنار خویش ببینیم، یالااقل بااطمینان به حیات و اطلاع از سلامت آنها دلخوش باشیم.

در انتظار اقدامات انسانی آنجناب، احترامات فائقه خود را ابراز میداریم.

ابوالحسن‌داوری (پدر ستوان داوری) ـ محترم دهقانی (مادر ستوان‌داوری) ـ نجمیه وحدتی همسرستوان‌داوری) ـ محمد و رقیه‌کریمی (پدر و مادرستوانیار کریمی) ـ رضا راضی (پدر استوار راضی) ـ بالاجه صمد زاده (مادر استوار راضی)

پرداخت حقوق اسفند شروع شد

امروز خزانه‌داریکل وزارت دارائی دستور پرداخت حقوق اسفند ماه کلیه کارمندان و مستخدمین‌دولت‌را صادرکرد و پرداخت حقوق اسفند دربرخی ازوزارتخانه‌هاو موسسات‌دولتی آغازشد.

خزانه‌داریکل وزارت دارائی، اعلام داشت بجای پرداخت مساعده حقوق که معمولا در نیمه اول‌هرماه بحساب‌کارمندان منظور میشود، در اسفندماه امسال کلیه حقوق یکجا به کارمندان‌داده میشود و بنابراین حقوق کامل کارمندان قبل از نیمه اول اسفند پرداخت می‌گردد.

خزانه‌داریکل وزارت دارائی همچنین به تمام وزارتخانه‌ها دستور داد پرداخت پاداش و عیدی‌آخر سال کارمندان‌بلامانع است و سازمان های دولتی می‌توانند با توجه به امکانات مالی بکارمندان یک ماه حقوق و مزایا بعنوان عیدی و پاداش پرداخت کنند.

خبرنگار اطلاعات می‌نویسد: حقوق و مزایای اسفند ماه کلیه کارمندان بحساب آنان دربانک واریزشده و بهمین جهت امروز کارمندان وزارت اطلاعات‌حقوق و مزایای اسفند ماه خود را دریافت کردند.

خبرنگار اطلاعات اضافه میکند پرداخت پاداش آخرسال کارمندان در بعضی ازسازمان های دولتی‌جریان‌دارد وپرداخت آن حداکثر تا دهم اسفند ماه در کلیه سازمان های دولتی پایان خواهد یافت.

فانتوم اسرائیل هواپیمای رئیس‌جمهوری چاد را تعقیب کرد

بیروت ـ هواپیمای بوئینگ ۷۰۷ حامل «تومبولبای» رئیس جمهوری کشور افریقائی «چاد» امروز هنگام ترک کردن لبنان توسط یک هواپیمای فانتوم اسرائیل مورد تعقیب قرار گرفت

این‌حادثه‌طبق گزارش‌روزنامه «لوریان لوژور» چاپ بیروت در فاصله‌بین لبنان‌وقبرس رویداد. کشور افریقائی چاد اخیرا روابط سیاسی خود را با اسرائیل قطع کرد ومناسبات دوستانه‌ای با کشور های‌عربی برقرار ساخت رئیس جمهوری چاد ظرف چند روز گذشته از چند کشور عربی از جمله مصر ولبنان دیدن کرد.

ویتنام شمالی اعلام کرد:

کمیسیون آتش بس با بحران بزرگی مواجه شده‌است

سایگون ـ سرهنگ «بوئی‌تین» نماینده دولت ویت‌نام شمالی‌در کمیسیون نظامی چهار جانبه تائید کرد که دولت هانوی به هیئت نمایندگی خود دستور داده است که امروز از آزاد کردن اسیران جنگی آمریکا خودداری کند. دولت هانوی برای‌ادامه آزادی اسرای‌جنگی سه شرط قائل شده است:

ـ رعایت کامل مقررات آتش بس.

ـ فراهم ساختن محیط مساعدبرای آنکه هیئت‌نمایندگی ویت‌نام شمالی بتواند وظایف خود را به نحو احسن انجام دهد.

ـ آزادی اسیران‌وغیرنظامیان ویت‌نامی.

«گوون» رئیس هیئت‌نمایندگی کانادا در کمیسیون بین‌المللی کنترل‌که از تصمیم‌دولت هانوی اطلاع یافته ولی هنوز متن اعلامیه دولت ویت‌نام شمالی بدست وی نرسیده است و از این‌رو نمی تواند دراین باره اظهار نظر کند.

سرهنگ تین در یک مصاحبه تلفنی به‌خبرنگاران‌گفت‌کمیسیون نظامی چهار جانبه با بحران بزرگی مواجه شده است و دولت او بوی دستور داده‌است یک سلسله مسائل اساسی را در کمیسیون باطلاع نمایندگان آمریکا و سایگون برساند و از آنهابخواهد که مقررات‌قرارداد آتش‌بس‌را رعایت‌کنند. سرهنگ تین گفت آمریکائیها فقط‌نگران اسرای خود هستند در حالیکه مسائل زیادی وجود دارد که باید نگران آنها بود.

قدرت پیرزانی مردی که صبح امروز بکلانتری ۹ تهران آمد و مدعی شد که زنش را در بیابان های بروجرد بقتل رسانده است. (شرح در صفحه حوادث)

وعده‌های روزانه

ضیافت خدا حافظی با سفیر مغرب

بمناسبت پایان ماموریت آقای محمدمهدی عبدالجلیل سفیر مغرب دردربارشاهنشاهی امشب ضیافتی بشام از طرف آقای عباسعلی خلعتبری وزیر امور خارجه در کاخ وزارت امور خارجه ترتیب می‌یابد.

دراین میهمانی گروهی از شخصیتهای مملکتی وعده‌ای‌از سفرای خارجی مقیم دربار شاهنشاهی و چندتن ازمعاونان ومدیران کل وزارت‌امورخارجه شرکت دارند.

صدور مارچوبه ایران

مارچوبه ایران همزمان با عرضه داخلی ببازار های‌خارج از کشور نیز صادر میشود.

این دومین سالی است که مارچوبه ایران محصول‌شرکت کشت و صنعت ایران وامریکا ببازار های جهان عرضه میشود.

مارچوبه ایران از نظر مرغوبیت درردیف بهترین‌نوع مارچوبه‌های جهان قرار دارد وچون بعلت شرایط خاص محیط در ایران‌زودتر برداشت میشود و بوسیله هواپیمابخارج حمل میگردد نخستین بازار مصرف را در خارج ازکشور بدست می‌آورد.

مدیر کل جدید اطلاعات و مطبوعات وزارت خارجه

عباس خلعتبری وزیر خارجه، علیرضا هروی‌سفیر سابق ایران در یوگسلاوی‌را بسمت‌مدیرکل جدیداطلاعات و مطبوعات وزارت امور خارجه منصوب کرد و او از امروز رسمادرسمت جدید آغاز بکار نمود. هروی در گذشته مشاغل حساسی را در کادر سیاسی در تهران و خارج حائز بوده و انتصاب او به این سمت بعد از تعیین محمود صالحی مدیر کل سابق اطلاعات ومطبوعات وزارت خارجه به سمت سفیر جدید ایران در تونس‌صورت میگیرد. پست مدیر کلی اطلاعات و مطبوعات در وزارت خارجه از پستهای مهم‌بشمار میرود و ازهمین‌رو تعیین مدیر کل جدید بیش از یکماه بطول انجامید.

اولین جلسه سمپوزیوم صرع

اولین جلسه سمپوزیوم صرع ورانندگی‌امروز درمرکز پزشکی پهلوی‌تشکیل شد در این جلسه روسای دانشگاه، دانشکده پزشکی و پزشکان متخصص‌ومسئولان راهنمائی ورانندگی حضور داشتند در این‌جلسه‌اقایان دکترحجازی دکتر چهرازی،دکتر داویدیان دکتر ضرابی، دکتر بهزادی سخنرانی کردند.

بیمه شدگان جدید روستائی

اعضاء شرکتهای تعاونی تولید استان کرمانشاهان و شاهماران‌درزمره‌بیمه شدگان سازمان بیمه های اجتماعی روستائیان درامده‌اند.

سازمان بیمه‌های اجتماعی روستائیان در بهمن ماه‌جاری ۵۸٤ صندوق‌دارو از سازمان شاهنشاهی خدمات اجتماعی خریداری وبه ٦۲ درمانگاه مشغول‌بکارخود ارسال‌داشته است.

جلسه علنی سنا

امروز اطلاع‌داده شدمجلس سنا ساعت ۱۰ بامداد روز چهارشنبه جلسه علنی دارد.

انتشار آثار ایرانی

بقرار گزارش رادیو مسکو اداره نشریات «عرفان» در گرجستان‌اثرنویسندگان‌ایران را در آن جمهوری ترجمه و منتشر ساخته است. اثر نویسندگان و شعرای ایرانی اغلب توسط اداره نشریات عرفان که بزرگترین بنگاه نشریات جمهوریست بزبان تاجیکی چاپ و منتشرمیشود. در حال حاضر این بنگاه نشریاتی روی ترجمه گلچینی و منتخباب اشعار شعرای معاصر ایران کار می‌کند، در شهریور ماه اینده در آلماتا پایتخت کازاخستان شوروی پنجمین کنفرانس نویسندگان کشورهای آسیاو افریقاتشکیل می‌شود و ضمن آن نمایشگاه کتاب دایر می‌شود. در این نمایشگاه آثار نویسندگان و شاعران ایرانی که دراتحاد شوروی طی سالهای مختلف بزبانهای گوناگون ملل کشور شوروی چاپ شده است به معرض تماشا گذاشته خواهد شد.

درخواست پروانه‌وکالت

طبق تصویب هیئت مدیره کانون وکلای دادگستری از اینپس فقط سالی یکبار درخواست پروانه وکالت و کارآموزی از متقاضیان قبول می شود.

بدین ترتیب داوطلبان‌مقیم استان های مرکز، مازندران، کرمانشاه، خوزستان، کرمان، خراسان، اصفهان، سیستان و بلوچستان و کردستان میتوانندطی یکماهه مهر ماه هرسال درخواست خود را تسلیم کانون نمایند، تا پس از رسیدگی های لازم تصمیم مقتضی درباره آنها اتخاذ شود.

توزیع جوائز پزشکان و پرستاران

صبح امروز طی مراسمی که در مرکز پزشکی و تحقیقاتی فیروزگر برگزارشد جوائز پرستاران و اطباء دوره تخصصی فارغ‌التحصیل این مرکز بوسیله آقای‌دکتر شاهقلی وزیر بهداری توزیع گردید.

چند تن ازفارغ‌التحصیلان که امسال‌موفق بدریافت‌جایزه شدند از کشورهای دیگر مانند افغانستان و سایرممالک همسایه بودند.

وزیر سابق گمرکات رئیس کمیسیون نرخ اتاق اصناف شد

رضی ویشکائی‌وزیر سابق گمرکات از طرف وزیر کشور بریاست کمیسیون نرخ اتاق اصناف تعیین و منصوب گردید. وزارت کشور امروز خبر تشکیل جلسه مشترک کمیسیون نرخ و حقوقی اتاق

گزارش تکان دهنده از مرگ فرزندان مادر راه مدرسه

از: خبرنگاران اطلاعات
درشهرستانها وتهران

گزارش

راننده بی احتیاط

فردا فرزند چه کسی را میکشی؟!

طنین گوشخراش آژیری ممتد ، مدت ها است در محیط زندگی ماشنیده میشود اما عجبا که ما این صدای هشدار دهنده را نمی‌شنویم.
آژیر اعلام می کند:
هشدار ! هشدار ! هجوم ماشین ، فقدان ضابطه و بی‌بندوباری رانندگان مرکوب بی‌جان آهنین ـ این تحفه صنعت ـ چونان یك بلای خانمانسوز ، هستی شما راتهدید میکند. بخود بیائید ، چاره بیندیشید و راه‌جوئی کنید. چرا که اگر بلای طبیعت که گاه‌نازل میشود، این بلیه مستمر است. اگر خشم طبیعت دریورش های هراز چندگاه یکبار خودبرای مدتی محدود مرك و نیستی می آفریند، این خطر ، لاینقطع مرك‌و نیستی می‌آفریند. و عجبا که ماروزبه روز نسبت به‌این خطر هولناك بی‌تفاوت‌تر میشویم و همین بی تفاوتی سبب میشود که غول مرك ماشینی بزرگتر و نیرومندتر شود وما ، بهمان موازات خردتر، ناتوان‌تر ...
گزارش زیر رابخوانید . شاید آمار و ارقام وحقایق آن هشیارتان کند!

دیروز چهار دانش آموز کشته شدند

از شروع ساعت اول هرروز تازه تا ختمه ساعت ۲۴همان روز ، چندنفر در ایران قربانی تصادفات اتومبیل میشوند ؟دو نفر یا ده نفر ؟ . نه آمار و ارقام وحشتناکتر از اینهاست. ما ارقام دقیقی نداریم اما می توانیم با قاطعیت بگوئیم‌روزانه دهها نفر ، در حوادث کوچك ـ توجه بفرمائیدحوادث کوچك ـ رانندگی کشته میشوند .

این آمار رایت بررسی پیرامون اخبار رسیده‌ازسراسر ایران ، نشان میدهد و همین آمار حاکی است‌بیشترقربانیان حوادث‌رانندگی نوجوانان‌وخردسالان هستند و باز همین‌آمار حاکی است تلفات قربانیان رانندگی رو بتزاید است .این آمار ازحوادث‌رانندگی‌انفرادی گرفته شده است .حوادثی که در آنها یك رهگذر ، قربانی جنون و بی احتیاطی راننده‌ای مست یا هوشیارمیشودومخلص کلام این که دراین گزارش ما بافجایع بزرك رانندگی‌نظیر تصادم دواتوبوس بیابانی‌ومرك سی چهل نفر کاری نیست . هدف ما فقط رهگذران هستند و مخصوصا رهگذران خرد ـ سال.

گفتیم روزانه دهها نفر در سراسر ایران بدین ترتیب جان از کف میدهند . شاید بپرسید:

پس چراما از آنها آگاهی نمی‌یابیم ؟

جوابتان این است :

ـاین قبیل اخبار در عرف روزنامه‌نگاری « اخبار تکراری و در مقایسه باروید‌اد های‌مهم داخلی و خارجی بی اهمیت » تلقی میشودو لذا یا درروزنامه درج نمیشود و یا اگر شد ، خیلی خلاصه و در قالب‌تقریبی زیر است :

«اتومبیل شماره .... هنگام عبور از خیابان ... شهر ... باعابری بنام ... تصادف کرد . عابر پس از انتقال به‌بیمارستان درگذشت »

خوب توجه کنید ! همین خبر را شما باچه میزان از دقت میخوانید ؟ یا نمیخوانیدو یاسطحی میخوانید وبگذارید اعتراف کنیم که ما نیز چون شما تاچندی قبل توجه‌چندانی باین نوع‌حوادث نداشتیم. اما کثرت روز افزون تلفات این نوع حوادث، رفته رفته ما را متوجه خطری جدی کرد.خطری که اگر برای مهار زدن به آن‌چاره‌اندیشی نشود.روزگاری نه چندان دور ، دستیارنخست عزرائیل خواهد شد .

این بود که به بررسی نشستیم و وقتی‌دریافتیم‌برخلاف همه ممالك دنیا ، بیشترین قربانیان حوادث‌رانندگی‌ایران، بچه ها هستند ، تصمیم گرفتیم وجدان اجتماع رابیدار کنیم وبه مسئولان امر هشداربدهیم که تا دیر نشده چاره‌بیاندیشند در پی اخذ این تصمیم گوش بزنك نشستیم تا هر وقت‌طفلی قربانی اتومبیل میشود حادثه منجر به مرك او را بررسی کنیم و علل را بشناسیم و بشناسانیم و این جستجوگری راآنقدر ادامه دهیم تابه‌نتیجه قطعی برسیم .

حادثه محلات

شروع این سلسله کوشش ها با حادثه خونین محلات آغاز شد. مطمئنا خوانندگان‌روزنامه از یاد نبرده‌اند که نوشتیم راننده بی احتیاطی درروستای «نیمه‌ور » محلات ، یك مادرو دو طفل او و نیز دختر بچه‌ای را زیر گرفت وهمه را مجروح کرد . یك کودك آن مادر کشته شدو آن دختر بچه‌دیگر که معصومه صادقی نام‌داشت کورشد. این دختر بچه باتوجه والاحضرت شاهدخت اشرف پهلوی و بخرج ایشان برای معالجه به لندن اعزام شد،اما متاسفانه بینائی خودرابازنیافت. او برای همیشه کور خواهد ماند....

در بررسی علل این حادثه ثابت کردیم راننده‌ای که مسبب این حادثه بوده چند روز قبل از این کشتار شخص دیگری را زیر گرفته ،امابعدا کسی مانع رانندگی اونشده.

ما این حادثه راتمام‌وکمال نوشتیم ،انعکاس‌آن‌نیزامیدوار کننده بود، چنانکه بنظر می رسید برای خاتمه دادن به این نوع کشتار ، راه حلی‌پیدا خواهند کرد. اما دریغا که‌یکی دو هفته بعد همه چیز فراموش شد، همه چیز حتی معصومه وچشمهای سیاه ولی‌بی‌نوراو...

همه ، همه‌چیز را فراموش کردند تانوبت‌به‌افشین‌جفرودی و مرك دردناکش رسید ،باز ما حادثه را شکافتیم وهشدار دادیم اما این هشدار ما نیز کسی را آنچنان که‌بایدآشفته نکرد.

اظهار تاسف‌ها زنده نمیکند

پس از آن نوبت‌فریده‌غروی دانش آموز تهرانی رسید . فریده هنگام بازگشت از مدرسه زیر چرخهای سنگین اتومبیل دبستانش جان داد . خبرنگاران ما فرصت کافی یافتند و حادثه را تعقیب کردند وماجرای تکان دهنده فریده‌را چنانکه اتفاق افتاده بود ، نوشتند.

این‌بار محافل مسئول لااقل از اظهار تاسف دریغ‌نکردند ، اما اظهار تاسف ها نه فریده رازنده کرد و نه هم مانع‌وقوع حوادث‌بعدی شد.

تلاشها برای بیدار کردن اذهان عمومی و پیدا کردن‌راه چاره ، با مرك شهرام رفیعی در تهران پارس به اوج رسید. شهرام را راننده‌ای مست و لایعقل که باسرعتی معادل۱۴۰ کیلومتر در ساعت رانندگی میکرد به سینه سیاه گور فرستاد.

این بار روزنامه‌اطلاعات‌تنها به تعقیب و تشریح جزئیات واقعه بسنده نکرد، بلکه یك میزگرد برای تمهید تدابیر ایمنی جهت حفظ جان عابران پیاده و خصوصا کودکان ترتیب داد، مباحث‌تکان دهنده ودر عین‌حال راه‌گشای شرکت ـ کنندگان این میزگرد ،درچند شماره متوالی چاپ‌شد. اما... اما بازهم حرفهای ما و فریاد پدران و مادران نگران ، در سکوت گم‌شد!

بقیه درصفحه ۱۴

راننده ازغصه سکته کرد

معصومه صادقی : حادثه اتومبیل اورا برای همیشه کور کرد

روشنك ارفع : او بهنگام عبور از محل خط کشی عابر پیاده فدای بی‌احتیاطی یك راننده شد

بخاطر بسپارید :

این بچه‌هارا اتومبیل کشت

مروری در حوادث رانندگی از فروردین‌ماه امسال تا این تاریخ نمایشگر این حقیقت‌تلخ وتاسف آوراست که اتومبیل جان‌بچه‌هارا درومیکند و جهنم سرعت عزیزان خانواده هارا میسوزندو ازبین میبرند. فهرست‌تقریبی کشته شدگان در تصادفات‌اتومبیل که‌سنشان زیر۱۸سال است طی ماههای اخیرازاین قرار میباشد. توجه کنیدکه این‌اسامی بسرعت در مروری بصفحات روزنامه اطلاعات بدست آمده وآمار قربانیان بمراتب بیش ازاین است .

- حمید احمدی ۱۲ ساله (تهران)
- محمد حسین خادمی ۱۲ ساله (تهران)
- علیرضا ممیزی ۵ ساله (تهران)
- پرویز گودرزی ۶ ساله (قم)
- نعمت‌انه محمدی ۸ ساله(تهران)
- موسی عباسی ۷ ساله (تهران)
- عباس‌بزرگی ۶ ساله (تهران)
- پروین چیگینی ۸ ساله (قزوین)
- علی‌شکوهی (رودسر)
- حمید سراب ورضاسراب (آبادان)
- غلامرضا سلطانی ۹ ساله (کرج)
- منوچهر کشاورز ۹ ساله (بوشهر)
- عادل اسلامی ۱۳ ساله (تهران)
- معصومه‌زارعی ۹ ساله(همدان)
- عباس زارعی ۸ ساله (همدان)
- غلامرضا ملکان ۱۰ ساله (تهران)
- جعفر طاهری ۶ ساله (تهران)
- محمدرضا کاظمی ۱۴ ماهه (هراز)
- پروین صفاری ۳ ساله (تهران)
- رضا بختیاری ۵ ساله (تهران)
- جلال ؟ ۶ ساله (مازندران)
- سیروس اکبری ۱۱ ساله (رودسر)
- کریم زمانی ۱۵ ساله (تبریز)
- سیاوش وسیامك دیوانبیگی (آبعلی)
- فریبا پاکدل ۷ ساله (جاجرود)
- اکبر پاکدل ۷ ساله (جاجرود)
- محمد پاکدل ۱ ساله (جاجرود)
- مریم پاکدل ۵ ماهه (جاجرود)
- فرزانه پاکدل ۳ ماهه (جاجرود)
- مجتبی نوری ۱۳ ساله (کرج)
- زهرا ۱۲
- فاطمه ۱
- حسین سهرابی ۱۷ ساله
- رضا ؟ ۷ ساله (رضوانده)
- هویت نامعلوم ۶ ساله (تهران)
- صفیه باقریه ۱۶ ساله (مشهد)
- مهرداد براتی ۶ ساله (داران)
- محمود زارعی ۸ ساله (مشهد)
- محمد کوه‌پیما ۱۶ ساله (کرج)
- زهرا نامعلوم (کرگان)
- حسن عمیره ۱۸ ساله (اهواز)
- نامعلوم ۸ ساله (مرزن‌آباد)
- غلام کروسی ۸ ساله (تهران)
- اکبر ؟ ۸ ساله (تهران)
- فرزانه حیدری ۵ ساله (شمیران)
- فریده غروی ۹ ساله (تهران)
- شهرام رفیعی ۸ ساله (تهران)
- شیرین رمضانی (تهران)
- ناصر عباسپور نامعلوم (اندیمشك)
- حسن کمالی نامعلوم (تهران)
- محمدولی صادقی‌نیا ۱۰ساله (آبادان)
- نسرین محمدی ۱۷ ساله (تهران)
- سیده مهرانی ۶ ماهه (یزد)
- سید محمد میرزائی ۱۸ ساله (یزد)
- فروغ صالحی ۱۷ ساله (یزد)
- مینا حاتمی ۵ ساله (یزد)
- رضا عیدی ۱۶ ساله جاده (ساوه)
- گیتا سریدار جاوید ۲ ساله (اراك)
- فرهاد نکونکار ۱۱ ساله (اراك)
- فرزان نکونکار ۱۴ ساله (اراك)
- آتوسا کشاورز ۲ساله راه جیرفت
- سعید امیری ۴ ساله (تهران)
- امیر ساوه درودی ۱۷ساله (تهران)
- هدایت قناهمتی ۱۵ ساله (اصفهان)
- هوشنك جریانی ۹ ساله (اصفهان)
- محمد بابائی ۱۷ساله (تربت‌حیدریه)
- روشنك ارفع ۱۶ ساله (تهران)

آقای دادستان

دیگر درنگ جایز نیست!

آقای دادستان :

این بار مستقیم روی سخن باشماست ، میدانم‌جوابم این است که شما جز اجرای قانون کار دیگری نمی‌توانید بکنید واین مطلب راطی یکساعت مذاکره درهفته گذشته یادآور شدید، اما مثل‌این‌که کار از این‌حرفها گذشته.

آقای دادستان :

فرزندان و نونهالان این مملکت در راه مدرسه‌و خانه تامین ندارند ، خونشان را میریزند و پدرومادر ها را در عزایشان می‌نشانند ، این قتل اخیر و کشته‌شدن دختری بی‌گناه آنهم در محل خط‌کشی شده که‌مخصوص عبور پیاده است دیگر هیچ‌عذروبهانه‌ای راباقی نمی ـ گذارد که واقعا باید فکری کرد.

قانون تشدید مجازات رانندگان و هر قانون‌دیگری دراین روال جلوی این‌بلا را نمیگیرد .

آقای دادستان :

ان روز بمن گفتید که اگر پلیس راهنمائی اعمال قدرت بیشتری کند، حادثه ها خیلی کمتر میشود ، گفتید حداکثر شدت عمل شما بازداشت است وارسال سریع پرونده به دادگاه و بعد هم‌بفرض حداکثر مجازات در دادگاه به ۵سال زندان.

اما ظاهرا این تشدید مجازات دردی را درمان‌نمی کند و روز بروزلجام‌گسیختگی همه جانبه در پشت‌فرمان شدید تر میشود و از پلیس راهنمائی هم باتوجه‌بوسعت شهر و طبعا قلت افراد امیدی نیست.

آقای دادستان :

بیائید بخاطر حفظ‌جان هموطنان بدنبال ضمانت اجرای دیگری بروید ، بیائید در یك لحظه تصورمصیبت را آنچنان حس کنید‌که پدرو مادر شهیدان در راه مدرسه میکنند.

کشتار رانندگان در تهران بخصوص در مورد شاگردان مدارس دیگر جنبه عادی ندارد و ناگزیر با قوانین و مقررات عادی نمیتوان باآن به مقابله‌برخاست. از همه امکانات و اختیاراتی که دارید استفاده کنیدو اجازه ندهید این سرطان دائم التزاید کارش بجائی بکشد که دیگر ازکسی کاری نیاید.

مردم ، مردم کوچه‌و بازار ، ماده و بند وتبصره قانون نمی‌شناسند . می‌بینند جگرگوشگانشان از خانه بمدرسه میروند و دیگر برنمیگردند . اینها از شما که قانون مسئولتان شناخته راه چاره میخواهند واین شما هستید که باید مردم را جوابگو باشید.

آقای دادستان :

مادر عصر انقلاب زندگی میکنیم و این عصرقوانین و مقررات انقلابی لازم دارد.

محمد علی سفری

ازصبح پنجشنبه فقط در

شهر فرنگ

اولین سینمای ممتاز و۴ ستاره ایران
****

عشق و سکس و خنده در یك اثر عشقی و سکسی‌وکمدی!

باربارا ابنتون ملکه زیبائی جهان ○ **کلاید ونتورا**
پرودریك گرافورد ○ **کلوس کینسکی**
درفیلم
ماجراهای یک دختر خوشگل
رنگی
ایستمن کالر

تماشای این فیلم برای اشخاص کمتر از ۱۸ سال ممنوع است

گیشه سینما شهر فرنك همه روزه بلیط رررو میکند
سئانسها ۱۱٫۱۵ صبح ـ ۳ ـ ۵٫۱۵ ـ ۷٫۳۰ ـ ۹٫۴۵
بعد از ظهر

آگهی استخدام

سازمان صنایع نظامی جهت تکمیل کادرفنی قسمت های تابعه خوداحتیاج باشخاص زیر دارد .

۱ـ متخصص‌چشم‌پزشکی‌یکنفر
۲ـ پزشك متخصص بهداشت صنعتی‌وطب کاریکنفر
۳ ـپزشك عمومی ۳نفر
۴ـمهندس‌فوق لیسانس شیمی باداشتن حداقل سه‌سال‌سابقه کار دررشته‌مربوطه
۵ ـلیسانس زبان آلمانی با داشتن حداقل‌سه‌سال سابقه کار در رشته‌مربوطه
ـ۶ تکنیسین طراح (فوق‌دیپلم) باداشتن حداقل سه‌سال سابقه کار دررشته‌مربوطه.
۷ـ تکنیسین الکترونیك (فوق دیپلم یادیپلم کامل متوسطه) دررشته های ریاضی ، طبیعی هنرستان رشته‌برق

داوطلبین‌بمنظور مصاحبه حضوری وکسب‌هرگونه اطلاعات بیشتر می‌توانند همه‌روزه راس ساعت اداری تا تاریخ پانزدهم اسفند ماه سال‌جاری با در دست داشتن عین‌مدارك تحصیلی سربازی و سوابق کاری بمدیریت‌اموراداری ونیروی‌انسانی سازمان واقع در سلطنت آبادمراجعه نمایند.

م‌الف ۱۸۵۹۵

سازمان صنایع نظامی

ازفردا صبح درقویترین گروه سینما ئی پایتخت

اونیورسال ـ پاسیفیک ـ ایران ـ سایتا
تیسفون ـ مراد ـ موناکو ـ پرسپولیس ـ کارون ـ دریا ـ وآستارا (تجریش)

همزمان با تهران در ★ آبادان (شیرین) ★ شیراز (پرسپولیس ـ کاپری) ★ اهواز (ساحل) ★ کرمانشاه (مهتاب) ★ قزوین (آریا) ★ کاشان (بیتا)

مقالات و گزارشهای سیاسی

سرمقاله

جریمه تنها اثری ندارد!

در آئین‌نامه جدید راهنمائی ورانندگی ،جرائم تازه‌یی برای تخلف عابران پیاده پیش‌بینی شده است . مثلا اگر عابر پیاده‌در نقاط غیرمجاز ازعرض‌خیابان بگذرد یا درحاشیه سواره‌رو خیابان هایی که پیاده‌رو دارند حرکت کند ،یکصدریال جریمه‌خواهدشد.

این یك اصل کلی‌است که‌عابرپیاده نیز مثل رانندگان وسائط‌نقلیه نسبت به‌نظم عبورومرور وظایفی دارد وبی نظمی‌عابران پیاده ،خوداز عوامل موثر درکندی ترافیك ووقوع حوادث‌وسوانح رانندگی است . ولی همچو نظمی را نمیتوان از جریمه شروع کرد. برای استقرار نظم . دردرجه اول تدارك موجبات لازم است‌و بعد تفهیم و آموزش .

ما دیشب درباره آسفالت خیابان‌های تهران نوشتیم که هرسال با فرارسیدن زمستان عمرآسفالت های تهران هم‌به سر میرسدو برف‌وباران ویخبندان چیزی از آسفالت باقی نمیگذارد . وقتی عمر آسفالت اینچنین کوتاه باشدخط‌کشی‌روی‌آسفالت‌جای خود دارد ، گوآنکه وقتی هم خط‌کشی تازه وسالم و مشخص است ، متاسفانه برای بسیاری از مردم مفهوم خاصی‌ندارد .

معمولا در خیابانها چند نوع خط‌کشی میشود که هرکدام مفهومی‌ومنطقی علیحده دارد. مثل خط‌کشی عرضی برای‌مشخص کردن‌محل عبور اشخاص پیاده یاخط‌کشی طولی‌که خیابان را برای سرعت های متفاوت به گذرگاههای مجزا تقسیم میکند . خط‌کشی برای‌توقف ،خط‌کشی برای دورزدن و غیره ... امااغلب رانندگان چنان بی تفاوت بدین خطوط مینگرند که‌گوئی آنرا چیزی زائد و تفننی می شناسند .

همین پریروز . جاده‌قدیم شمیران صحنه تصادف خونینی‌بودکه درست دروسط خط مخصوص عابرپیاده اتفاق افتاد و به مرك دخترکی معصوم منتهی شد. این دختر شانزده ساله«روشنك‌ارفع» از مدرسه به خانه میرفت و محض رعایت احتیاط ، بهنگام عبور از عرض خیابان‌نقطه‌یی‌را انتخاب‌کرده بودکه هم تابلوی‌مخصوص عبور عابران پیاده داشت ، هم‌خط‌کشی‌آن تصادفا از گزند برف‌و باران محفوظ مانده بودولی در همین حال اتومبیلی مثل اجل‌معلق از راه میرسد و بی اعتنابه خط‌وتابلو ،دختر معصوم رازیرمیگیرد و می کشد !

اخیرا که یکی دوحادثه مشابه برای اطفال در راه مدرسه و خانه پیش آمد و تاثر عمیقی مابین جامعه برانگیخت ، ما خودمان از نداشتن خط‌کشی و مخصوصا گذرگاه مخصوص عابرپیاده انتقاد کردیم .ولی این مورد اخیر نشان داد که وجود خط‌کشی هم ،در صورتی که‌توجهی بدان‌نشود ،موجب ایمنی مردم وبویژه کودکان و نوجوانان نخواهد بود .

غرض اینکه اول باید وسایل ایمنی رافراهم آورد . یعنی خیابانهارا خط‌کشی‌ونقاط عبور اشخاص پیاده را مشخص‌کرد. بعد به‌مردم ـاعم ازسوار وپیاده ـآموخت ، تفهیم کرد که‌هدف ازاین‌خط‌کشی و تعیین نقاط مجازوغیرمجاز برای تفنن‌وسرگرمی نیست .اینها تدابیری‌است برای حفظ جان مردم و فرزندان و عزیزان آنها و بالاخره‌برای ایجاد نظم‌عبور ومرور که مالا باز بخاطر آسایش و رفاه مردم است و تسهیل رفت و آمد .

فرق انسان با حیوان همین قدرت درك و فهم است که وقتی به انسان فایده و ضرر یك چیزی گوشزد شد و اوبا مراجعه به‌عقل وفهم خوددریافت این تذکر منطقی است خودش را مقید میکندو عادت میدهد به رعایت آن . منتهی اگراز ابتدا ،بدون مقدمه حرف‌جریمه به میان بیاید و مردم نه از خط کشی اثری ببینند، نه از هدف مقررات سردرآورند ،نه اعتمادبه حسن اجرا ودوام مقررات داشته باشند نتیجه مطلوب حاصل نخواهد شد .

چوئن لای: جهان تغییر زیادی کرده است

گفت‌وشنود محمد حسنین هیکل با چوئن لای

محمدحسنین هیکل سردبیر الاهرام ونویسنده برجسته‌مصر در مسافرت اخیر خود به‌خاور دور گفت وشنودی با چوئن‌لای نخست‌وزیر چین داشته است بسیار مفصل که در شش‌صفحه الاهرام منتشر ساخته است .

چکیده این مصاحبه بشرح زیر بنظر خوانندگان‌میرسد :

چوئن‌لای پس‌از اینکه خیرمقدم گفت سخنش راچنین آغاز کرد :

ـ آیا عاقلانه است که‌جمال عبدالناصر درحالیکه هنوز ۵۲ سال نداشت از دست شما برود ... شما نتوانستید بنحو احسن از او نگهداری کنید و به مشکلات فرصت دادید که او را در فشار خود «له» کند .

چوئن‌لای سپس حال‌خانواده ناصر را جویا شد و گفت:

ـ من از این تاسف میخورم که کسانی که با ناصر کار کردند نتوانستند از او چیزیاد بگیرند .

وی آنگاه مرا مخاطب قرار داد و گفت :

ـ این اولین مسافرت شما به چین است ... شما تاکنون پانزده بار به اتحاد شوروی‌سفر کرده‌اید و ما از تمام این مسافرتها آمار گرفته‌ایم .

نخست‌وزیر چین ادامه‌داد :

ـ آیا کنفرانس باندونك را بیاد دارید ؟... عبدالناصر و نهرو مرده‌اند ... عده‌ای هم از صحنه‌سیاست دورشده‌اند ... بعضی هم اشتباه کردند . آیا «اونو» نخست‌وزیر آن زمان برمه را به‌یاددارید ...بدبختانه وی اینك باسازمان جاسوسی آمریکا همکاری دارد و در تایلند زندگی میکند و علیه رژیم «نی‌وین» توطئه ترتیب میدهد . جهان از زمان تشکیل کنفرانس باندونك تاکنون تغییر زیادی کرده است .

از چوئن‌لای پرسیدم :

ـتصور می کنم‌شایدبدیگران هم همین‌اعتقاد را دارند که توسعه یافتن‌اختلاف چین و شوروی روی‌مبارزات ملت‌ها اثر می گذارد ،زیرااین‌مبارزه‌باعث میشود که‌دولت هاوملت ها یکی از دوستان خود را درجبهه ضدامپریالیسم‌بانگیزه‌درگیریش درمبارزه ویژه خود از دست بدهند.

مابخوبی می‌توانیم در بحران خاورمیانه فوق آن چیزی راکه در بحران سال ۱۹۵۶ وبحران سال ۱۹۶۷ که‌بانگیزه همین مناقشه چین‌وشوروی به وجود آمددرك کنیم . درسال ۱۹۵۶ وحدتی‌در جبهه ضدامپریالیسم وجود داشت‌واین وحدت از ما جانبداری کردولی این‌وحدت‌را درسال ۱۹۶۷ احساس نکردیم وانگیزه‌اش مناقشه چین و شوروی بود.

چوئن‌لای پاسخداد :

ـ مسئله‌ای که هیچگاه نباید از نظر ماپنهان بماند این‌است که‌مبارزه هر ملتی دردرجه‌اول بستگی به‌استراتژی آن‌ملت‌را داردوهرچه ازخارج بیاری این ملت‌بشتابد عواملی است‌کمك دهنده.

درسال ۱۹۵۶ آزمایش‌شما ستایش‌انگیز بودواستراتژی شمابه‌نظر من موفقیت آمیز . در آن موقع آنتونی ایدن نخست‌وزیرانگلستان‌وگی‌موله نخست‌وزیر فرانسه که ادعای سوسیالیسم را میکند مرتکب اشتباه بزرگی‌شدند.

ایدن‌سیاستمداری بود کهن وتعجب ازاین‌دارم که چگونه دچار چنین اشتباهی شد و نتوانست‌برای‌آن‌سیاست اشتباه آمیزخود حسابگری کند . او همه چیزرا از آمریکا پنهان داشت در صورتی که باید می دانست که‌آمریکا با رفتارو سیاستش مخالفت خواهد کرد.

مسئله مهمی که در آنموقع روی داد این بود که‌خروشچف از فرصت‌استفاده کرد وبهره برداری نمود .خروشچف‌بخوبی میدانست که‌آمریکا با حمله موافقت نداردو میدانست که انگلستان‌وفرانسه ناچارخواهند شد که عقب‌نشینی نمایندوبدین دیدیم که خروشچف«التیماتوم شوروی» را که حقا می‌توانیم آنرا تفنك خالی بنامیم رها کردوتظاهر نمود که می‌خواهد به‌شماکمك نماید.

از چوئن‌لای‌پرسیدم :

ـمی‌توانم بپرسم که‌خروشچف از کجا فهمید که انگلستان وفرانسه ناچار به عقب نشینی خواهندشد ؟

چوئن‌لای گفت:

ـاو این موضوع را ازطریق تماس با واشنگتن فهمید .در سال ۱۹۵۷ خروشچف‌درملاقات هایی که بامائو در مسکو به مناسبت‌تشکیل کنفرانس سران احزاب کمونیست در چهلمین سال‌انقلاب‌شوروی داشت این حقیقت رااعتراف کرد .

اوگفت : مادرسوئز ریسك نکردیم بلکه میدانستیم که آمریکا دولت های انگلستان‌و فرانسه را وادار به عقب‌نشینی خواهدکرد .

چوئن‌لای‌ادامه داد:

البته مهمتر از همه این‌است که‌عبدالناصر استراتژی سالمی در سوئز طراحی کرد و در اجرای‌این استراتژی به ملت خوداعتماد نمود من شخصا از شهرپورت سعیدو موزه یادبود آن‌دیدن کردم‌ومتوجه‌شدم که چگونه این ملت مسلح نقش اصلی را در خنثی‌کردن تجاوز ایفاکرد.

اگر ملت در پورت‌سعید آن ایستادگی را نمی‌کرد اختلافات واشنگتن بالندن ، پاریس‌اثری نمی‌کردوحتی تفنك تو خالی خروشف هم صدائی نمی داد ولی درسال ۱۹۶۷ اتحاد شوروی نتوانست‌بفهمدسیاست واقعی‌ایالات متحده آمریکا چیست آمریکا هم از ضعف اتحاد شوروی استفاده کرد و بهمین‌جهت‌جرات بیشتری‌یافت واین‌واقعیت باعث‌کمال تاسف است.

از حق نباید گذشت که خروشچف باصدای بلندوزیاد حرف میزد.

ویتنام

چوئن لای سپس به مسئله ویتنام اشاره کرد و گفت :

ما در کنار ویتنامی هاجنگ نکردیم ولی اسلحه به آنان دادیم. موقعیکه پرزیدنت‌نیکسون به چین آمد به او گفتیم :

ـ « اگر جنگ را علیه ویتنام ادامه دهید ، ما تعهد داریم که اسلحه مورد نیازشان را تامین کنیم .

چوئن‌لای آنگاه درحال‌پرسش از من گفت :

ـ اتحاد شوروی برای شماچه کرد ؟

آمریکا دور است ولی همه چیز در اختیار اسرائیل می گذارد . . در صورتیکه اتحاد شوروی نزدیك، شماست ولی به اندازه کافی بشما کمك نمیدهد و با اسلحه تجارت می کند .

از نخست وزیر چین پرسیدم:

ـ آیا معتقدید که قرارداد پاریس در مورد ویتنام به‌پیروزی خواهد رسید .

چوئن لای پاسخ داد :

ـ باید بانتظار بنشینیم و نتیجه را به بینیم . . ما احساس کرده‌ایم که نیکسون مایل‌است به جنگ خاتمه دهد ولی سودا گران اسلحه هم دارای نفوذ و موقعیت مهمی میباشند آمریکا تعداد ششصد فروند هواپیما در اختیار دولت ویتنام جنوبی‌قرار داده است . .

چرا ؟

چه کسی در جهان چنین‌مقدار هواپیما در اختیار دارد ؟

آیا شما چنین تعداد هواپیما دارید ؟ من بعید نمیدانم که اسرائیلیها برای آموزش روی این هواپیما هابه سایگون‌بروند.

نخست وزیر چین کمی مکث کرد و ادامه داد :

ـ من باید اعتراف کنم که ما در توجه به بحران خاورمیانه کوتاهی کردیم ، ولی تصور می کنم که بعد از حل مشکل ویتنام تمام تلاش ها متوجه خاورمیانه و دریای مدیترانه شود .

ما از سیاست شما جانبداری می کنیم ولی متاسفانه عملی در این راه از ما سر نمیزند .

آیامصر انتقام خواهد گرفت؟

علی‌اکبر کسمائی نویسنده اطلاعات ازقاهره گزارش میدهد

رویداد غم‌انگیز صحرای سینا همانقدرموجب اعتراض‌افکارعمومی جهان نسبت به اسرائیل شد که حادثه خونین مونیخ موج خشم جهانی نسبت به اعراب برانگیخت اگر به مقدورات‌معتقد باشیم شاید بتوان گفت که دست تقدیر به جبران آن حادثه ، این سانحه را پدید آورد .

استدلال های سران اسرائیل هرچه باشد، از قبیل اینکه‌چگونه ممکن بود نیندیشند که دشمن میخواهد با هواپیمای مسافربری ازنقاط‌حساس‌نظامی عکسبرداری کند ، حتی برای دفاع از چنین نقاط حساسی ، بر آتش بستن یکصد نفر زن و مرد بیگناه که همگی هم از افرادشمن نیستند، برای بر انگیختن موج اعتراض افکار عمومی جهان کافی است . بگذریم از اینکه‌اصولا معلوم‌نیست از نظر نظامی ، یک هواپیمای مسافربری ـ بفرض درست بودن استدلال وزیر دفاع اسرائیل ـ تا چه حد میتواند ماموریت اکتشافی انجام دهد . . . .

سرنگونی هواپیمای مسافربری لیبی با آتش فانتومهای اسرائیلی نه تنها اعراب را در اندیشه‌جهانی مظلوم جلوه‌گر ساخته بلکه این حادثه با همه‌جنبه های فاجعه‌آمیز خود گذشته ازآنکه از نظرسیاست خارجی اعراب تاکنون بسودآنان بوده بلکه بطور اخص در مصر بسود سادات تمام شده است زیرا تظاهرات مردم که تا حدودی با تسهیلات دولتی فراهم شد (بدلیل آنکه سلوی‌حجازی‌یکی ازقربانیان حادثه کارمندتلویزیون دولت مصر بود) فریاد های اعتراض مردم مصر را که از زاویه امسال تاکنون باوجوداقدامات جدی‌دولت برای جلوگیری از آن همچنان خاموش نشده است بمقدار زیادی در خود جذب کرد و همچون طوفانی ناگهانی ، جزرو مد های گیگاه امواج‌اعتراض چپ گرایان مصری را یکباره در خود فرو برد .

بیهوده نیست که محمد حسنین هیکل سردبیر «الاهرام» باهمه محافظه‌کاری و راست گوئی خردمندانه‌ای که بدان معروف است ، این‌بار با فریاد های خشم و خروش علیه اسرائیل هم‌آواز شده‌مخالف‌فروش معتدل‌همیشگی‌اش دم از لزوم انتقام میزند ، روش تند این روزنامه نگار میانه رودر پی این‌حادثه تلخ‌بدو علت اساسی

بقیه درصفحه ۱۴

تفسیر اقتصادی

بررسی مقررات صادرات و واردات سال آینده

حمایت از صنایع

ناصر معتمدی

اکثرا سئوال میشود که تاکی بایستی صنایع کشورحمایت شوند و آیا مگر این صنایع نوزاد ، ، بزرگ شدنی نیستند . بارها به صنایعی اشاره شده است که بیش از ۴۰ـ۵۰ سال قدمت دارند و هنوز بدون حمایت دولت نمیتوانند به فعالیت خود ادامه دهند ویا در بازارهای جهانی‌رقابت نمایند . مردم حق دارند چنین سئوالاتی را مطرح نمایند و نیز حق دارند منتظر پاسخ مکفی درمقابل این سئوال خود باشند .

آیا واقعا صنایع ما بالغ‌شدنی نیستند و آیا همیشه بایستی تحت حمایت باشند ؟ مسلما جواب منفی است. بررسی زیر این نظریه را روشن خواهد نمود .

در یک کشور ، تولیدات صنعتی بطور مجرد و مجزا رشد و نمو نمی‌نماید و قدرت و نیرو نمی‌گیرد . برای آنکه یک صنعت فعالیت نماید و قدرت و نیرو رقابت کسب‌نماید، مقدمات اولیه چندی مورد نیاز میباشد . برای آنکه درکشوری صنایع پیشرفته وجود داشته باشد ، لازمست چنین کشوری از خدمات دانشگاهها و موسسات آموزشی و تحقیقاتی‌پیشرفته برخوردار باشد . موسسات بانکی، بیمه، حمل‌ونقل، و بازرگانی درحدبالائی از کارآئی فعالیت نمایند . زیر بنای ارتباطی ، شامل راهها ، پست ، تلگراف و تلفن درحد معقولی گسترده شده و خدمات نسبتا کافی دراختیار صاحبان صنایع وخدمات تولیدی بگذارند . صنایع معین و مکمل درحدی مناسب در کشور گسترده شده بتوانند ماشین آلات سرمایه‌ای موردلزوم، لوازم یدکی و مواد نیمه ساخته کافی دراختیار متقاضیان قرار دهند واحتیاجات فنی و مواد اولیه آنان را تامین نمایند و نیز قوانین قضائی و نظام کارگری پیشرفته‌ای در اجتماع حکمروائی داشته باشد وقس‌علیهذا .

لازمه رسیدن به چنین مرحله‌ای ، بدون شک پی‌گیری و سماجت در پیروی از یک سیاست منطقی و سنجیده برای صنعتی شدن کشور در تمام زمینه ها بوده ، بایستی روزی برسد که بتوانیم درواقع نظام صنعتی رادر تمام شئون زندگی بسط دهیم و اجتماع رابطور هجموع از یک قدرت تولیدی وکارآئی فوق‌العاده برخوردار گردانیم . در این‌مدت نیز بیهوده خواهد بود اگر بگوئیم صنایع نساجی ما ۴۰سال است بوجود آمده ، پس کی میخواهد بالغ شود ، زیرا بالغ‌شدن صنایع تنها به گذشت زمان بستگی ندارد ،بلکه عوامل دیگر نیز نقشی حساس در بلوغ واقعی آنها بازی میکند . درطول چهل سالیکه صنعت مدرن نساجی در ایران بوجود آمده، برای مدت ده سال حمایت بیدریغی از این صنعت شده ، برای پانزده سال بعد دروازه های کشور باز شد وصنعت‌نساجی سخت‌مورد هجوم قرار گرفت و تقریبا ازهم پاشید . اکنون دومرتبه فقط چند سالی است که‌حمایت بیدریغی ازاین صنعت ، نه‌تنها در زمینه حمایت گمرکی‌می‌نمائیم، بلکه‌در ایجاد و تقویت موسسات بانکداری ، بیمه ، حمل و نقل و بازرگانی نیز تلاش بیشتری به چشم میخورد ، زیربنای ارتباطی گسترش مییابد و موسسات آموزشی وفنی کوشش بیشتری در تربیت افراد کاردان ارائه میدهند .در راه توسعه صنایع معین و مکمل مثل صنعت رنگسازی ،تهیه ماشین آلات و لوازم یدکی و نیز تهیه مواد شیمیائی مورد نیاز و غیره در سالهای اخیر گامهای بزرگی برداشته شده‌است. اگر بیست سال دیگر نیز به همین منوال ازاین صنعت حمایت گردد ودر تقویت و توسعه آن کوشا باشیم ، بدون شک میتوان امیدوار بود صنعت نساجی مدرن ، باسی سال حمایت پی‌گیر ، به‌مرحله بلوغ برسد وروی پای خود بایستد .

اقتصادی

نزدیکی عید به بازار فرش تحرک بخشد

افزایش قیمت فرش ، تقاضا را کاهش داده است

به پایان اولین نیمه اسفند چیزی بیش از ۷ روز نمانده و در پی این نیمه ۱۵ روزی‌است که تمام تلاش ها. در جهت‌هر چه « نونوارتر شدن » زندگی تدارک می یابد .

خبرنگار سرویس اقتصادی اطلاعات که با شروع اسفند و به جنب و جوش درآمدن بازار شب عید درصدد تهیه گزارش هائی برآمده است ، این بار به بازار فرش فروش ها رفت و پای‌صحبت‌تنی چندازفروشندگان و صادر کنندگان فرش نشست.

نتیجه کلی این صحبتها و گفت و شنود ها ابهامی بود که هم ـ اکنون در بازار فرش دیده میشود . بعضی از گرانی رنج میبردند وبرخی دیگربازار خود را پر رونق و پرتحرک قلمداد میکردند . در این میان آقای محمود محمودی هاشمی گفت : بازار امسال فرش علیرغم اینکه قیمت ها صدی ۳۰ تا صدی ۵۰ اضافه شده از رونق خاصی برخوردار می باشد .

البته با نزدیک شدن عید ، بازار، تحرک‌بیشتری‌پیدا کرده، اما نباید از این غافل شد که عمده خرید خانه‌دار ها وتعویض «کهنه‌بانو » در خارج ازمحدوده بازار تهران و در خیابان‌صورت می گیرد .

بعضی از فروشگاه ها وشرکت های تعاونی دولتی و خصوصی هم طی قرارداد هائی که با فروشندگان‌عمده فرش در بازار، فرش را میخرند و با منافع کم و شرایط آسان در اختیار کارمندان خود قرار میدهند .

رابطه قیمت فرش و فرهنك

آقای مهدی قدیمی ـ جوانی که بیش از یکسال نیست وارد معاملات فرش شده ، درگفت وگوئی اظهار داشت :

به علت بالا رفتن قیمت ، خانه دار ها در شب عید کمتر به فرش‌رو می اورند لذا عمده معاملات ما روی صادرات‌صورت می گیرد .

البته بعلت اینکه قیمت ها وضع ثابتی ندارد و روز بروز بالاتر میرود بازار در حالت انتظار بسر می برد و رکود محسوس بچشم می خورد .

در مورد بازار شب عید باید بگویم جدا از رکودی که‌بدان اشاره شد وضع بازار همیشه یکنواخت است و فقط در شب عید معاملات بیشتری روی تعویض فرش کهنه با نو صورت می گیرد .

آقای قدیمی علت گرانی را اینطور تشریح کرد :

علل افزایش قیمت

این امر بسیار طبیعی است، سطح فرهنگو دانش روستائیان بالا رفته و انها بصورتی که‌در گذشته معمول بودکمتر حاضرند در دخمه های تاریکی که‌عنوان کارگاه دارند صبح تا شب چشم خود را خسته کنند و فقط ۳۰ ریال مزد بگیرند . پس به علت بالا رفتن دستمزد هاو نیزگرانی مواد اولیه قیمت قالی هم بالا رفته است .

یکی دیگر از فروشندگان‌فرش اظهار داشت :

خانه‌دار ها بخصوص در این ایام بیشتر فرش های مشهدی، تبریزی و کاشی میخرند چون قالی های ساروقی گران و در سطح بسیار بالا است و ازقوه خرید طبقه متوسط خارج است. این است که قالی های ساروق اراک بیشتر جهت صادرات مصرف می شود .

قیمت قالی را پرسیدم گفت :

قالی ساروق از متری ۵۰۰ تومان تا ۲۰۰۰ تومان و کاشی از ۶۰۰ تومان ببالاست اگر قالی کاشی کهنه باشد گاه قیمت آن از متری ۴۰۰۰ تومان هم متجاوز می شود .

قالی‌های مشهد هم با نرخی‌در حدود متری ۲۸۰تا ۴۵۰ تومان بفروش میرسد .

فرش‌روی‌دست‌فروشندگان

آقای پرویز اطمینان که از فروشندگان و صادر کنندگان فرش است در این‌مورد اظهار داشت :بانزدیك شدن عیدتجار مقدار زیادی فرش با وعده خریده‌اند غافل از اینکه‌باتوجه به گرانی غیرقابل تصورفرش و رکود صادرات ، صدها فقره فروش روی دستشان مانده و با بدهی سنگینی که این فرشها ایجاد کرده بنظر من احتمال ورشکستگی عده زیادی ازآنها بعداز شبعید قطعی است .

فروشندگان خجالت‌میکشند

راستی قیمتها طوری سیر صعودی طی می‌کنند که فروشندگان فرش خجالت می‌کشند به مشتری بگویندفلان فرش قیمتش‌ازقرار متری۲۵۰۰ تومان است ، فرشی که تا دو سال پیش متری ۱۰۰۰ تومان بیشتر نبود .

مصرف‌کننده فکر میکند این فرش فروشها هستند که باعث گرانی میشوند حال‌آنکه بعلت افزایش دستمزد هاوبالا رفتن قیمت مواد اولیه طبیعتا فرش نیز گران شده است .

از او در مورد هجوم خانه‌دار ها برای خرید فرش شبعید پرسیدم آقای اطمینان اظهار داشت :

فرش یك شیئی تقریباتزئینی است و اگر شما به هرتهرانی سربزنید اگر چهار اتاق‌داشته باشد لااقل سه اتاقش فرش شده است بنابراین معاملات فرش شبعید فقط گاهی‌اوقات و از روی تفنن و تعویض کهنه با نو صورت میگیرد لذا نمی‌توانیم ادعا کنیم بازاری به نام بازار شبعید برای فرش وجود دارد .

البته بعضی‌ها هم هستند که فرش سنگین‌قیمت می‌خرند و به امید ترقی بیشترسالها آنرا نگهمیدارند که‌این قبیل‌مشتری ها نیز معاملات خودرا درعرض سال انجام میدهند .

مالیاتهای سنگین

وارد مغازه یکی دیگر از فروشندگان فرش شدم او در حالیکه حاضر نبود به‌سئوالات من در موردبازار شبعید پاسخ لازم را بدهد از وضع مالیات های جدید گله داشت و آنرا یکی از علل ترقی قیمت فرش میدانست وی‌در اینمورد گفت: یك‌مشت سرمایه‌دار از ترس وزارت دارائی پای خود را از بازار بیرون کشیده‌اند که در میان آنهابیشترین تعدادمتوجه تجار فرش است .

دولت باید به وضع فرش کمك کند و از طرق مختلف مانع از افزایش قیمت سریع آن بشود .

چندخبر کوتاه

فروش صدف برای خوراك دام

سندیکای تهیه‌کنندگان خوراك‌دام وطیور ، صدف را باقیمت هرتن ۱۸۵۰ ریال خشك وبسته‌بندی شده تحویل مصرف کنندگان قرار میدهد.

اقدام سندیکا که باحمایت وزارت کشاورزی‌و منابع طبیعی انجام‌شده‌است، امکان میدهد که قیمت‌صدف که ازمواد اصلی خوراك‌دام وطیوراست ، باقیمت تمام شده وبدون‌سود در اختیارمصرف کنندگان قرار گیرد و لذا در تعدیل قیمت‌تمام شده مرغ‌می‌تواند تاثیربگذارد.

فزونی واردات ایران از انگلیس

صادرات انگلیس به‌ایران ، طی سال ۷۲ رکورد جدیدی بدست آوردو باپنجاه در صدافزایش نسبت به سال ماقبل ، به رقم ۱۱۷ میلیون‌پوندرسید . این مطلب دریك گزارش آماری که از تجارت خارجی انگلیس درلندن‌انتشار یافته منعکس شده‌است .

براساس همین گزارش ،ایران‌طی سال مورد گزارش ۱۲۳٫۸ میلیون دلار کالا به انگلیس صادر کرده که در آن صادرات نفت‌ایران نیز محسوب‌شده است .

صادرات نفت ایران در سال گذشته ۱۱۶٫۲میلیون پوند بوده‌است .

بیشتر صادرات انگلیس رابه‌ایران ماشین‌آلات و لوازم حمل‌ونقل تشکیل میدهد که‌رقم ۷۴٫۵ میلیون پوند را تشکیل داده است .

تصویب اساسنامه انجمن علمی دامپروران

در پنجمین جلسه‌انجمن علمی دامپروری ایران‌اساسنامه این سازمان بتصویب رسید .

در این‌اساسنامه از هدفهای تشکیل انجمن سخن گفته شده که‌عبارتست‌از: بهبود سطح دامپروری کشور ، ایجاد همکاری‌وارتباط علمی در زمینه های تحقیقاتی ، تعلیماتی و مدیریت واصول گردآوری اطلاعات علمی و فنی وتهیه پروژه‌ها وپیشنهادات .

دراین‌اساسنامه همچنین ارکان‌انجمن علمی دامپروری ایران اعضاء اصلی و افتخاری‌و وابسته انجمن‌شرایط‌عضویت، هیئت اجرائی و شورای مرکزی‌ووظایف این‌شورا و مجمع‌همگانی‌و موعدتشکیل آن عنوان شده است .

اخبار اقتصادی جهان

کاهش قیمت طلا

لندن ـ خبرگزاری آسوشیتدپرس گزارش داد که‌قیمت طلا در بازار های اروپائی کاهش یافت و بدین ترتیب‌فشاری شدید که بدلار وارد می‌آمد تا اندازه‌ای برطرف گردید . افزایش ناگهانی قیمت طلا دراروپا که هفته‌گذشته‌ارزش آنرا به‌هر اونس ۸۷ دلار و بیشتر رسانید بنظرمی‌آمد که منجر به‌تنزل مجدد ارزش دلار وبروز بحرانی دیگر شود .لیکن کاهش‌ناگهانی قیمت‌طلا در دوشنبه گذشته موقعیت دلار را دوباره تثبیت نمود. درلندن قیمت هر اونس طلا به ۸۳دلار رسید و در زوریخ ، بازار مهم دیگر طلا در اروپا ،هر اونس طلا به‌قیمت ۸۴ دلار مورد معامله قرار گرفت.

برخی‌از کارشناسان کاهش قیمت طلا را به‌سبب گزارشی که اخیرا در «واشنگتن‌پست» انتشار یافته است میدانند این روزنامه نوشته است که پرزیدنت نیکسون در نظر دارد برای پائین آوردن قیمت طلا مقداری از طلای امریکا را در بازار های آزاد اروپا بفروش برساند .بموجب گزارش آسوشیتدپرس اینک در بازار های لندن ،میلان ، آمستردام ، زوریخ ودیگر مراکز پولی اروپا موقعیت دلار بسیار مستحکم شده و قیمت آن افزایش یافته است .

فریدون فروغی :

درکاباره کسی گوش نمیدهد

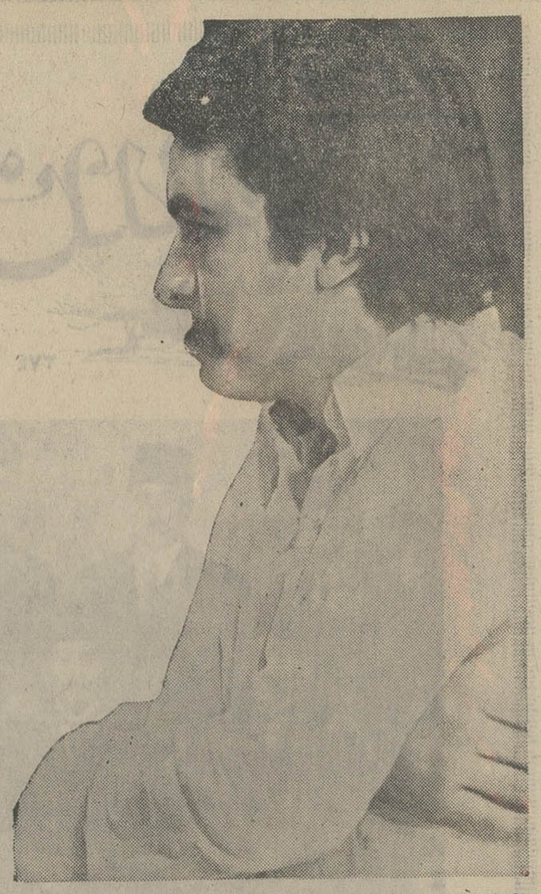

گفتگوئی داشتیم‌بافریدون فروغی، خواننده جوان .

فروغی که بظاهر جوان آرام می‌آید باطنی پرشور دارد وشاید ترانه‌هایش نیز تراوشی باشد از شور و حال درون این خواننده . فروغی که گرم و صمیمی‌صحبت میکرد در پاسخ سئوال من گفت : از آنجائیکه خواندن به احساس درونی خواننده بستگی دارد، اجرای آن نیز مستلزم دلبستگی به آنست و شاید باور نکنید که ترانه‌های بسیاری را من بدلیل نداشتن آن دلبستگی خاص اجرا نکرده‌ام . من فکر میکنم همانطور که احساس شعر در درون یک شاعر نطفه می‌بندد و مدت‌زمانی می‌خواهد تا آن شعر تکامل یابد برای خواننده هم چنین زمانی برای پرورش ترانه لازم است . اگر من غیر این باشم یک خواننده نیستم بلکه یک کامپیوتر هستم ، میتوانم مثالی‌بیاورم همانطور که در یک درخت در سال نمیتواند بیش از یکبار میوه دهد بنابراین یک خواننده هم نمیتواند بدون پای‌بند بودن به فصل‌های زندگیش هر روز و هر هفته میوه تازه‌ای بیار بیاورد مگر آنکه حنجره او را با همه فصول پیوند بزنند بنابراین من هم نمتیوانم هر آن و هر روز ترانه جدیدی بخوانم . چطور انسان میتواند حنجره‌اش را به آوازی که از آن او نیست وام دهد ؟

فروغی درباره کار در کاباره‌ها و مجامع چنین میگوید :

ـ من فکر میکنم‌اگرهرخواننده‌ای صدای خود را شناخته باشد مخاطب خود را هم می‌شناسد به تجربه به من ثابت شده است که اکثر مخاطب‌های صدای من کمتر به کاباره میروند و صدای مرا بدون پیرایه تجملات و آتراکسیون کاباره‌ها می‌پذیرند و چون اجرای هر ترانه هم با احساس درونی‌من بستگی دارد نمیتوانم این احساس را بطور تصنعی هر شب در خود بسازم و من حتی‌المقدور سعی خواهم کرد که صدای خود را به صدای سکه‌ها نفروشم .

یکی دیگر از دلایلی که من‌برنامه کاباره را قبول نمیکنم اینست که درکاباره مردم بعلت برخوردار بودن از وسائل تفریح کمتر همه وجود خود را به شنیدن ترانه میدهند درصورتیکه انتظار دارم وقتی که من با تمام وجودم یک ترانه را اجرا میکنم دیگران هم باتمام وجود آنرا بشنوند ،درحالی که من به‌چشم خود دیده‌ام وقتی خواننده‌ای روی سن کاباره می خواند بعضی از مشتریان درحال و هوای خودشان غرق هستند و راجع به مسائل روزانه‌شان و یا مسائل دیگر صحبت میکنند تازه وقتی که آهنگ تمام شد صدای کف زدن دیگران آنها را به‌خود می‌آورد و آنها هم برای خالی نبودن عریضه شروع به کف زدن میکنند حالا معلوم نیست این کفزدن بخاطر صدای خواننده است‌یا بخاطرحل و فصل‌اختلافات روزانه‌شان و این برای من‌غیرقابل تحمل است .

تازه چه خبر؟

هفت گنبد

پوران صارمی نویسنده برنامه هفت‌گنبد برای تهیه برنامه‌های جدید به نقاط جنوبی کشور سفر خواهد کرد . منظوراز سفرپوران صارمی تهیه برنامه‌هائی است که موضوع و متن برنامه با محیط مربوط به آن هماهنگی داشته باشد .

شهناز تهرانی ودزدمونا؟

روز گذشته اولین‌قرارداد بازی در فیلم مغربی بین شهناز تهرانی و رضافاضلی منعقدشد. فیلم‌مغربی کمتوسط رضافاضلی تهیه میشود داستانی برمبنا و اساس داستان اتللوی شکسپیردارد ، زیرافاضلی معتقد است که اتللو در همه‌دنیا وجود دارد و داستان آن در همه‌جا تکرار میشود. تابحال‌برای بازی در این فیلم شهناز تهرانی، بهمن مفید و مرتضی‌عقیلی‌انتخاب شده‌اند .

جنك شب

رادیو ایران برای روزهای نوروزی پنج برنامه شما و رادیو تهیه و تدارک دیده است که هر روز یک برنامه از رادیو پخش خواهد شد در این برنامه کلیه هنرمندان رادیو، تلویزیون، سینما و هنرمندان کشور شرکت دارند.

همچنین رادیو ایران برای هرشب ازتعطیلات جشن نوروز یک جنگ شب تهیه کرده است. جنگ شب نوروز بطریقی تازه‌و با برنامه‌های هنری متعدد تهیه شده است .

موزیك متن

انوشیروان روحانی پس از موفقیت در تهیه ، تنظیم و تدوین موزیک متن و آهنگها برای چند فیلم ، درحال‌حاضر نیز درتدارک موزیک متن وآهنگ برای‌فیلم‌های «سرجوخه جبار» ساخته امان منطقی ، «ناخدا» ساخته‌ی امیر شروان ، «گدای‌میلیونر» ساخته‌ی محمود کوشان و فیلم «دشمن» ساخته خسرو پرویزی است .

عهدیه و عارف آهنگهای این‌فیلم‌ها را اجرا می‌کنند .

«سایه‌ها»

از طرف «سو اکسپرس فیلم» کشور شوروی فیلم‌کوتاه «سایه‌ها» ۱۹۷۳ که در تاجیکستان شوروی ساخته‌پرویزگپایگانی برای‌شرکت در فستیوال فیلمهای کوتاه سال فیلم‌«سایه‌ها» دارای حکایت برگزار میشود انتخاب و به این فستیوال فرستاده شده است. عمیق انسانی‌است وبرای موزیک متن آن از موسیقی اصیل‌ایرانی استفاده شده است .

شاهد سوم

ساعت ۶٫۵ بعدازظهر فردا (چهارشنبه) نمایشنامه«شاهدسوم» اثر «ژرژ ساندرز» به کارگردانی «پرویز پرورش» در کاخ مرکزی جوانان توسط اعضاء کاخ بروی صحنه می‌آید .

این نمایشنامه‌را پرویز پرورش که بتازگی تحصیلات هنری خود را در کشور انگلستان به پایان رسانیده و به ایران بازگشته‌است کارگردانی میکند و در اجرای آن نوزده نفر از هنرمندان جوان و تازه‌کار تئاتر عضو کاخ جوانان شرکت دارند .

ناراحتی خوروش

صحنه‌ای از فیلم بیقرار که‌موجب ناراحتی خوروش شد

در یک صحنه پرهیجان ازفیلم پوران ـ سپیده ـ آتش و کامران و ناراحتی فوق‌العاده دچارعارضه قلبی میشود و وسیله کارکنان میشود جالب اینست که اتومبیل حامل خوروش درراه بعلت‌ترکیدن میکند که موجب شدت ناراحتی خوروش میشود . در حال حاضر بیقرار که به کارگردانی ایرج بسر میبرد .

تهیه میشود فخری‌خوروش بازیگر قادری و باشرکت‌فخری‌خوروش‌ـ نخست این فیلم بعلت خستگی استودیوبیک درمانگاه‌انتقال داده لاستیک با اتومبیل دیگری‌تصادف خانم خوروش در بهبودی کامل

موسیقی ایران در پایتخت‌های جهان

سازمان رادیو تلویزیون ملی ایران همزمان با جشن نوروز گروه‌های هنری خود را برای شرکت در جشن ایرانیهای مقیم خارج به پایتخت‌های کشورهای بزرگ جهان رم ، لندن ، پاریس و واشنگتن اعزام میدارد .

همچنین سازمان رادیوتلویزیون در برگزاری هفته ایران دربیروت با سازمان جلب سیاحان همکاری نموده و چند برنامه هنری برگزار خواهد کرد .

نبرد عقابها

«نبرد عقابها» نام فیلم جدیدی است که باشرکت بوتیمار، کتایون فیروز ، و حسین‌گیل بکارگردانی ناصر رفعت تهیه میشود . در این فیلم که داستان وماجرای قهرمانی یک کشتی‌گیر است فیروز قهرمان کشتی کج شرکت دارد و برای اولین بار در یک فیلم ایرانی عملیات قهرمانی و هیجان‌انگیز کشتی کج به‌پرده می‌آید .

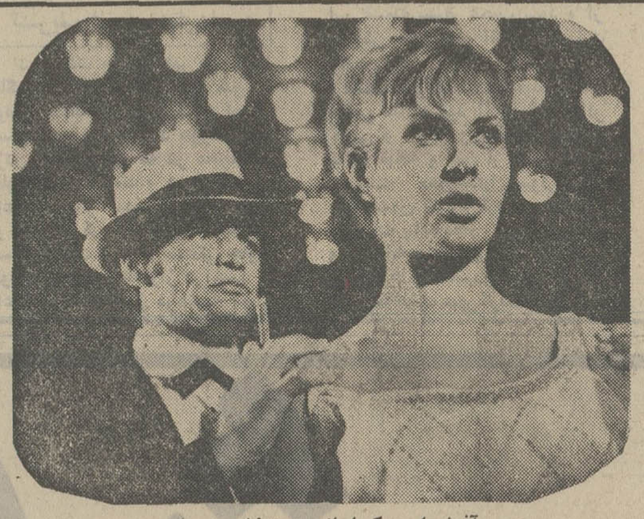

آذرشیوا و بیک ایمانوردی درفیلم روسپی

فیلم برای کشورهای همجوار

کلیه سهام شرکت سینمائی آریاپاکس که توسط گروههای ایرانی و خارجی تاسیس شده‌بود توسط بیک‌ایمانوردی خریداری شد .

قرار است در این شرکت‌فیلم‌ـ های ایرانی به زبانهای خارجی دوبله شده و بکشورهای همجوار فرستاده شود ، در حال‌حاضر چهار فیلم «هنگامه» ، «قاتلین هم می‌گریند» ، «روسپی» و «سلطان قلبها» که قبلا آنها را دیده‌ایم در استودیوی این شرکت به زبان اردو دوبله شده است که طی قراردادی بکشورهای پاکستان و هندوستان فرستاده میشود .

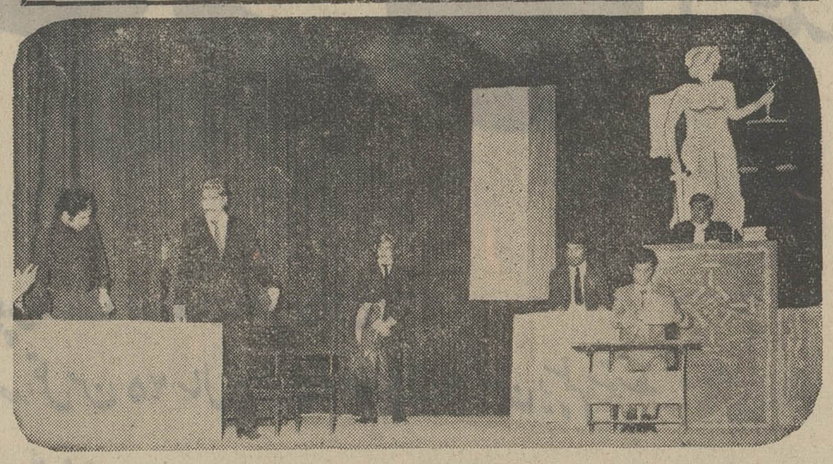

صحنه‌ای از نمایش شاهد سوم

سفردر تلویزیون

فیلم سفر ساخته بهرام‌بیضائی که درفستیوالهای داخلی‌وخارجی برنده چندین جایزه‌اول شده است روز جمعه این‌هفته از برنامه‌جنگ سینمائی تلویزیون ـ برنامه دوم ـ پخش خواهد شد . قرار است‌در این برنامه با بهرام بیضائی کارگردان این فیلم در زمینه فیلمسازی ودر مورد فیلم سفر گفتگوئی انجام شود .

بیژن مفید در تئاترشهر

از چهارشنبه هفته آینده‌نمایشنامه «ناگهان ، هذا حبیب‌الله، مات‌فی حب‌الله ، هذا قتیل‌الله ، مات بسیف‌الله»نوشته «عباس‌نعلبندیان» بکارگردانی «اربی آوانسیان» در تئاتر شهر بروی صحنه می‌آید. دراجرای این نمایشنامه بیژن مفید همراه با گروه بازیگران‌شهر شرکت‌دارند .

افتتاح نمایشگاه

روز چهارشنبه شانزدهم اسفند ماه نمایشگاهی از مجسمه‌های نازی عطر ی‌در گالری شماره دو انجمن فرهنگی ایران و آمریکا افتتاح میشود .

ستاره بخت شما

فروردین ـ اسرار خانواده‌خود را به کسی بازگو نکنید، ساعات ولحظات دلپذیری در انتظار شماست .

اردیبهشت ـ نقشه‌ای را که درباره‌اش فکر کرده‌اید عملی کنید ، بعد از ظهر خوبی در پیش دارید.

خرداد ـ فردا عصر را صرف انجام یک کار ضروری می کنید . در کار خانه‌و خانواده دقت بیشتری داشته باشید .

تیر ـ با همکاری و مشورت فامیل در کارهای تجارت ضرر نمی کنید ، نامه‌ای دریافت می کنید.

مرداد ـ با همسر یا شخص مورد علاقه‌تان همفکری کنید . بهتر است فردارا در میان‌خانواده باشید.

شهریور ـ مشکل مالی شما حل میشود در مورد خرید با شخص مورد علاقه یا همسرتان مشورت کنید.

مهر ـ پول قابل ملاحظه‌ای برای شما تدارک میشود، نگرانی شما از طرف شخص مورد نظربرطرف میشود .

آبان ـ ساعات خوبی را در کنار دوستان میگذرانید ، برای خرید یا فروش فرصت دیگری نیزهست.

آذر ـ طوری رفتارمی کنیدکه توجه دیگران را جلب خواهید کرد با دوستی در مورد شخص دیگری مشورت میکنید .

دی ـ از ماجراهائی‌که برایتان پیش می آید استقبال‌می کنید در جمعی‌از دوستان با چهره جدیدی آشنامی شوید

بهمن ـ در تنظیم وتهیه برنامه ها کمی حوصله داشته باشید ، برابر ، درآمد خود خرج کنید .

اسفند ـ نسبت به همسر یا شخص‌مورد علاقه‌مهربانتر باشید تمام روز را سرگرم کار خواهید بود .

تبریکات

آقای مهندس محمود نصرالهی

انتصاب بجاو شایسته جنابعالی را بمدیریت استاندارد منطقه اصفهان ویزد تبریک میگوئیم .

اصفهان ـ اکبری وبانو

جناب آقای ستوده ریاست محترم اداره آموزش و پرورش قم

باکمال مسرت انتصاب شایسته جنابعالی را ضمیمانه تبریک عرض مینماید.

بندر بوشهر ـ شهردار ارسلان نصری
آ ـ ۸۸۶۸۰

جناب آقای مهندس بیژن شمس

انتصاب شایسته جنابعالی را به ریاست موسسه عالی حسابداری تبریک می‌گوئیم و توفیق روزافزون شما را آرزومندیم .

گرگان : حاج عباس رهنما ـ مصطفی رهنما ـ محمد رهنما ـ منوچهر رهنما ـ دکتر رهنما ـ حسن سمنانی رئیس دبیرستان رهنما.
آ ـ ۸۸۶۲۰

جناب آقای مهندس موسی شکیبا

انتصاب شایسته آن‌جناب را به معاونت فنی دخانیات منطقه‌خوی تبریک غرض می‌نماید .

سراب ـ دادخواه
آ ـ ۸۸۶۹۰

همسرم گفت :

به فکر جهیزیه دخترها باش...

آقای منصور صفاهندی پیشه‌ور ساکن ساری قهرمان‌شانس بلیطهای اعانه ملی سری ۱۱۵۶ شد .آقای صفا هندی که با بردن یکی از جوایز ۵ هزار تومانی در قرعه‌کشی قهرمان شانس شرکت‌کرده بود ، هنگام دریافت جوایز خود در بنگاه اعانه ملی اظهارداشت :

هفته پیش همسرم بمن‌گفت‌که از حالاکم‌کم باید بفکر جهیزیه دو دخترمان باشیم . من باو گفتم «خدا بزرگ است» . . .

و حالا که باخرید بلیط اعانه ملی دریك هفته جمعا سی هزار تومان پول نقدبرده‌ام ، خیلی خوشحالم‌که میتوانم همسرم را بآرزویش برسانم .

آقای منصور صفاهندی قهرمان‌شانس
بلیطهای اعانه ملی سری ۱۱۵۶

تلویزیون

برنامه امروز وفردا

برنامه اول

سه‌شنبه

۱۶ـ۵۸ سلام شاهنشاهی‌و اعلام برنامه
۱۷ـ۰۰ اخبار
۱۷ـ۰۵ روستائیان
۱۷ـ۳۰ کودکان
۱۸ـ۰۰ گشت‌وگذار
۱۸ـ۳۰ تامی
۱۹ـ۰۰ اخبار شهرستانها
۱۹ـ۱۵ مسابقه تلاش
۱۹ـ۴۰ اخبار ورزشی
۱۹ـ۵۶ ترانه‌های ایرانی
۲۰ـ۳۰ اخبار
۲۰ـ۵۵ روزهای زندگی
۲۱ـ۴۰ فیلم سینمائی
۲۳ـ۱۰ اخبار

نیمروز چهارشنبه

۱۲ـ۵۸ سلام شاهنشاهی‌و اعلام برنامه
۱۳ـ۰۰ اخبار
۱۳ـ۰۵ درباره زبان‌فارسی
۱۳ـ۳۰ دکتر بعدازاین
۱۴ـ۰۰ موسیقی ایرانی
۱۴ـ۳۰ اخبار

برنامه دوم

برنامه دوم سه‌شنبه

۱۹ـ۳۰ اسلاید و موسیقی
۲۰ـ۰۰ اخبار کوتاه
۲۰ـ۰۵ انسانها و مکانها
۲۰ـ۳۰ کنسرت اولیویا
۲۱ـ۰۰ دکتر بعدازاین
۲۱ـ۳۰ اخبار از برنامه دوم
۲۲ـ۰۰ پدران و پسران (قسمت چهارم)
۲۲ـ۵۰ موسیقی کلاسیک

تلویزیون آموزشی

قسمت دوم برنامه سه‌شنبه

۱۷ـ۰۰ برنامه دفاع غیرـ نظامی و ایمنی و تندرستی
۱۷ـ۱۵ علوم دومراهنمائی
۱۷ـ۳۵ شیمی پنجم
۱۷ـ۵۵ برنامه مذهبی
۱۸ـ۰۵ مسابقه طبیعی
۱۸ـ۲۵ طبیعی پنجم
۱۸ـ۵۰ جبر چهارم
۱۹ـ۱۰ فیزیک ششم
۱۹ـ۳۵ ترسیمی و رقومی ششم
۲۰ـ۰۰ برنامه مذهبی
۲۰ـ۱۰ ادبیات فارسی
۲۰ـ۳۵ هندسه فضائی

قسمت اول‌برنامه چهارشنبه

۱۳ـ۳۰ ترانه‌ها و چشم‌اندازها
۱۳ـ۵۰ سلام شاهنشاهی‌ـ سرود فرهنگ و اعلام برنامه
۱۴ـ۰۰ نیایش
۱۴ـ۰۵ زبان انگلیسی
۱۴ـ۲۰ ریاضی اول
۱۴ـ۴۰ آموزش نوسوادان
۱۴ـ۵۵ رسم فنی
۱۵ـ۲۰ زنگ تفریح
۱۵ـ۳۰ هندسه‌و مخروطات
۱۶ـ۰۰ مکانیک ششم
۱۶ـ۳۰ برنامه کودکان

تلویزیون امریکا

سه‌شنبه

۱۷ـ۰۰ خانه پردرخت داستی
۱۷ـ۳۰ شو بوک‌اوان
۱۸ـ۰۰ گزارش بعدازظهر
۱۸ـ۱۵ بولتن زندگی
۱۸ـ۲۰ لوکال‌فیل
۱۸ـ۳۰ تصویر بزرگ
۱۹ـ۰۰ مریخی محبوب‌من
۱۹ـ۳۰ دین مارتین
۲۰ـ۳۰ دوریس‌دی
۲۱ـ۰۰ پری‌میسن
۲۱ـ۵۵ بولتن زندگی
۲۲ـ۰۰ گزارش ساعت ده
۲۲ـ۱۵ فیلم سینمائی

برنامه رادیو

برنامه‌های موسیقی که بطریقه استریوفونیک از رادیو تهران پخش میشود سه‌شنبه

۱۷ـ۰۰ موسیقی کلاسیک «چایکوفسکی» اپرای یولانتا
۱۸ـ۰۰ ارکسترهای بزرگ جهان
۱۹ـ۰۰ بهترین آهنگهای روز
۱۹ـ۳۰۰ موسیقی فیلم
۲۱ـ۰۰ موسیقی کلاسیک «روسل» سمفونی شماره ۳ «ترنر» سمفونی برای سازهای زهی «مولر» سمفونی‌شماره ۴
۲۳ـ۰۰ موسیقی ایرانی
۲۳ـ۳۰ آهنگهای نیمه‌شب

صبح جمعه در انجمن دوشیزگان و بانوان نمایش فیلم جالب و استثنائی :

دشنه

باشرکت : بهروزوثوقی ـ فروزان ـ سرکوب ـ حسین‌گیل
همراه با برنامه‌های هنری هنرمندان محبوب :

ایرج مهدیان ـ پونه ـ گروه‌واتر فال ـ مهرداد نعیمی ـ جهانگیر وکیوان

میهمان هفته :

سرکوب

برای تهیه کارت ورودی همه‌روزه صبح و عصر و همچنین صبح روز جمعه بدبیرخانه انجمن خیابان بهار نبش نامجو شماره ۲۵۶ مراجعه فرمائید تلفن ۸۲۴۸۳۱

CONVECTORS

بقیه دِمده‌اند

کانوکتور کنتاردو

- تنها شوفاژ مبله‌ایست که مشخصات فنی ونمای زیبای آن یك واحد حرارتی مدرن راکامل میکند .
- مبله وزیباست وازهروسیله مشابه کمتر جامیگیرد.
- ازفلز گالوانیزه تهیه شده‌که قابل رنك کردن‌به‌رنك‌های محل نصب میباشد.
- واحد گرم کن آن ازلوله مسی وپرده های آلومینومی تشکیل یافته مشخصات هندسی وفواصل لوله‌ها وضخامت وابعاد آنهابامشین های الکترونیك تعیین شده‌که باحداقل هزینه بازده حداکثرحرارت میباشد .
- دارای شبکه خروج هوا ازجلودرب تنظیم هواباددسته میباشدکه هوارا به‌نسبت دلخواه‌کم یازیاد میکند.
- باتمام مزایای فوق‌کانوکتورهای کنتاردو باجلوه‌ای زیباتر ونسیم حرارتی کامل‌تراز کلیه وسائل مشابه ارزان است .

نماینده انحصاری شرکت سهامی رفررکو (کنتاردوایران سابق)
خیابان بهار خیابان ورزنده شماره ۹ تلفن : ۸۲۰۴۹۹ ـ ۸۲۰۷۴۴

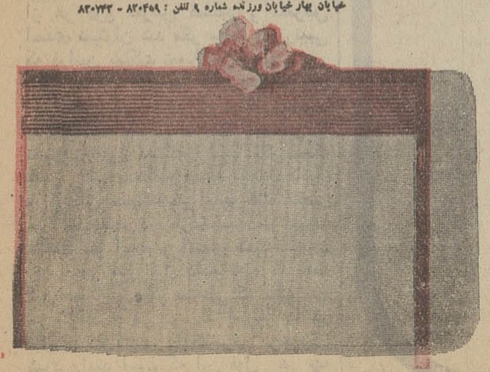

مشکلات ترافیك وکمی وقت راحل کنید.

سازمان تزئینات پوپکو

سفارش تلفنی قبول میکند

تلفن ۶۲۲۴۳۴

با یك تلفن در محیط کار و زندگی شما نمونه‌ها را با شرایط مصرف ارائه‌و بهترین را انتخاب فرمائید

نشانی : خیابان عباس آباد مقابل مدرسه عالی بازرگانی شماره ۹۹

پیانو شیمیل
معروفترین پیانو
در جهان
تلفن ۴۲۳۲۱

فرش خواجه نصیر
بهترین خریدار فرش نوو کهنه و مانده جهت صادرات تلفن ۷۵۲۶۹۰

خانه
به‌ارزش
۵۵۰ هزارتومان

اثاث
به‌ارزش
۵۰ هزارتومان

مرسدس بنز
به‌ارزش
۱۰۲ هزارتومان

پول
۱۰۰ هزارتومان

یکجا
بابلیطهای
نوروزی

انتقاد

محمد علی سفری

جنایت و مجازات

این روز ها صحبت از تحولی است که اگر صورت پذیرد قسمت عمده گرفتاری مردم از میان می رود این تحول را قرار است در دادگستری به بینیم و آنطور که می گویند و می نویسند بیشتر تلاش روی سیستم کار است .

بگذریم از اینکه لهو علیه اقدامات فعلی حرف هست و باز بگذریم از اینکه در هر حال و بهر کیفیت اگر قاضی و دستیار او که نقش اساسی در تکوین پرونده دارند آموزش و تجربه نداشته باشند مشکل حل نخواهد شد اما آنچه هم اکنون مورد بحث افراد صاحب صلاحیت است مسئله مهم و قابل توجه هدف از مجازات است و توجه به کیفیت دادرسی متهم . . ....

در قرن اخیر در سراسر جهان عقاید مردم خواستار این شده که سیستم محاکمات و ارکان اصول جزا از محور مجازات مجرم به اصلاح او برگردد. زیرا مجازات متهم فی نفسه نشان داده است که برای اجتماع تقلیل جرم بهمراه نداشته و بهمین جهت سازمان های پلیس قضات دادگستری و همه کسانی که دراین زمینه اعم از موظف یا غیر موظف خدمت می کنند تشخیص داده‌اند که راه وروش باید تغییر کند البته این فکر در این قرن که متاسفانه جنایات بخاطر نفوذ و قدرت ماشینیزم قوس صعودی دارد بوجود نیامده بلکه اگر بسوابق مراجعه کنیم از سال های ۱۸۸۰ میلادی به بعد که کنگره های بین‌المللی متعددی در این زمینه تشکیل شده است همواره خواستار این امر بوده‌اند. اینک نتیجه این کنفرانس ها آن شده که به بزهکار مانند قرون وسطی بعنوان یک فرد مطرود از اجتماع و یا دشمن انسان ها ننگرند و بعد هم برای مصالح اجتماع ریختن خون او را ملازمه ندانند و خلاصه قصد از مجازات انتقام نباشد بلکه اصلاح مجرم باشد وبرهمین اساس برای‌بررسی‌علل جرم‌دقیقابه شرایط و عوامل شخصی که مولود عوارض مادر زادی و یا ارثی است و شرایط و عوامل اجتماعی که مربوط به محیط خانواده اجتماع محل زیست او می شود رسیدگی می کنند . متاسفانه در حال حاضر دادگستری ما دچار کمبود قاضی از یکسو و فقدان مقررات و ضوابط ونیروی انسانی یاری دهنده به قاضی از نظر جرم شناسی از سوی دیگر است .

هم اکنون دستگاه قضائی ما در چهار چوب قانون و محتویات پرونده و جدا از تحقیق پیرامون انگیزه جرم و عوامل روانی مجرم اتهام را بررسی می کنند و طبیعی است همانطور که مشکلات جنائی با این طریق در این قرن در خیلی از کشور ها حل نشد در کشور ما هم بی‌ثمر مانده به قانون جزا مراجعه کنید در فصل مجازات و انواع آن می نویسد جرم از حیث شدت و ضعف مجازات ها به چهار نوع تقسیم می شود : جنایت ـ جنحه مهم ـ جنحه کوچک و خلاف و مجازات جنایت حداقل حبس مجرد است که کمتر از دو سال نمیتواند باشد و حداکثر اعدام است و مجازات جنحه مهم نیز از یکماه حبس است تا سه سال و مجازات جنحه کوچک هم باز حبس است از یازده روز تا یکماه و مجازات خلاف نیز حبس است از دو روز تا ده روز و بر کلیه این مجازات جرایم نقدی را نیز باید اضافه کرد باضافه مجازات تبعید و محرومیت از حقوق اجتماعی و اقامت اجباری و غیره .

ملاحظه می کنید که در سراسر این مجازات ها در جائی کوچکترین نکته‌ای از «ارشاد» نیست و در طول مدت محاکمه نیز صحبت و سخنی از اینکه چرا جرم بوقوع پیوسته و چرا انسانی دست بجنایت زده وجود ندارد ، همه جا قانون است و مجازات .

البته در همه جای دنیا هنوز هم‌مجازات درقوانین جزا رسما وجود دارد اما رد آنجا در محاکم به مفهوم جرم و اعمال و روش های مجرم ، انواع جرم ومجرم و عملیات جنائی از نظر فیزیکی روانی اجتماعی و اقتصادی تواما رسیدگی می شود .

یکشنبه شب در جشن کانون وکلا با وزیر دادگستری آقای صادق احمدی با دادستان تهران اقای پیشوائی در مورد تحول دادگستری گفتگو داشتم و قولی که داده شد این بود که مردم را در جریان آنچه که می گذرد قرار میدهند و با نظر صاحبنظران راهی برای تقلیل جنایات پیدا خواهند کرد . شاید بی ـ مناسبت نباشد برای چندمین بار یکبار دیگر در میان انواع مجازاتها باصطلاح « حبس غیر قانونی » هم اشاره شود و نظر دولت و مجلس بدان جلب گردد .

پیروز باز هم نامه‌ای داشتم از یک زندانی در زندان قصر که نوشته بود :

«... جوانی هستم دردمند که اگر دستم را نگیرید و یا نگیرند سیه روز میشوم و در منجلاب فرو میروم البته آنطوری که مستحضر هستید چندی‌قبل شرح حالی ارسال داشتم که عینا از وزارت کشور تقاضای رسیدگی فرمودید از دادگاه انتظامی وزارت کشور جوابی مبنی‌بر نامه حضرتعالی بشماره ۶۹۷۷ر۵۳ مورخ ۱۹ر۹ر۵۱ رسیده که گفته می شود چون این‌حبس غیرقانونی قطعی است : بایستی تقاضای عفو بنمایم . . .»

نگارنده بکرات در اینمورد بامقامات دادگستری و وزارت کشور صحبت کردم منتهی همه جوابها باینجا ختم می شود که قانون است و باید اجرا گردد .

بدنیست یکبار دیگر باین قانون اشاره کنم که در سال ۱۳۲۲ یعنی سی سال پیش بدلیل وضع‌خاص زمان‌اوضاع و احوال آن روز قانونی گذشت تحت عنوان قانون تشدید مجازات اشخاص بدسابقه و شرور مبنی براینکه وزارت کشور (درست توجه کنید ، وزارت کشور نه دادگستری و یا مقام دیگر قضائی) میتواند اشخاص بد سابقه و شرور از قبیل چاقوکش و دزد و جیب‌بر وامثال آنها را که سابقه ارتکاب اینگونه اعمال را دارند برای مدت معینی از دو ماه تا دو سال تبعید یا بازداشت نماید

و سی سال است که با این قانون و استفاده از قسمت « امثال انها » چه کسانی راهی زندان و یا تبعید شدند در حالیکه اصل نهم متمم قانون اساسی می گوید : افراد مردم از حیث جان و مال و مسکن و شرف محفوظ و مصون از هر نوع تعرض هستند و متعرض احدی نمیتوان شد مگر بحکم و ترتیبی که قوانین مملکت تعیین می نماید .

و بلافاصله در اصل دهم تصریح است که : غیر از مواقع ارتکاب جنحه و جنایات و تقصیرات عمده هیچکس را نمیتوان فورا دستگیر نمود مگر بحکم کتبی رئیس محکمه عدلیه برطبق قانون و در آن صورت نیز باید گناه مقصر فورا با منتها در ظرف بیست و چهار ساعت باو اعلام و اشعار شود .. . »

بهر حال قول داده شده که بهمه این مسائل و دیگر مسائلی که سالهاست می گویند و می نویسند اینروز ها در جریان دگرگونی دادگستری رسیدگی شود وامید است که این قول هر چه زودتر ازقوه به فعل درآید .

چهل سال قبل درهمین روز

مراسم سان و دفیله‌قشون در اراضی جلالیه باشکوه بود

تشریف فرمائی اعلیحضرت رضاشاه به میدان جلالیه

دو ساعت بعد از ظهر روزپنجشنبه سوم اسفند مراسم سان و نمایشات قشون در اراضی جلالیه شروع‌میشد ولی پیاده‌رو های خیابان های شمالی شهر از صبح مملو از جمعیتی بود که به خارج شهر و بسمت جلالیه در حرکت بودند .

منظره بیرونی شهر تماشائی بود، سیل جمعیت همینکه از خیابانهای مختلف شهر بیرون می‌آمد دراراضی جلالیه پراکنده ومتفرق‌میشد ومعهذا چند رشته نوار سیاهی را از دور تشکیل میدادکه‌هررشته به یک ضلع میدان جلالیه‌متوجه‌میگردید . هرقدر رشته های جمعیت به اراضی جلالیه نزدیکتر میشد ازدحام مرد و زن و بچه که آذوقه روز خود را زیر بغل و در دست گرفته و روانه خارج شهر بسمت جلالیه بودند ، بیشتر میشد . این جمعیت کثیر برای دیدن جشن بزرگ و مراسم باشکوه‌نمایشات قشون بریکدیگر سبقت می‌جستند . اینها میرفتند زودتر جا بگیرند و عملیات افراد سلحشور وطن را از نزدیک . ، ببینند تا بیشترلذت ببرند.

اتوبوس‌ها ، اتومبیل‌ها و درشکه‌ها بین شهر و اراضی جلالیه لاینقطع در ایاب و ذهاب بودند ، هوا هم از صبح آفتابی بود ، اما باد سردی می‌وزید و هجوم ازدحام مردم با وجود سردی هوا از شعف و مسرت طبیعی آنهاحکایت‌میکرد . میخواستند آمال و آرزو های دیرینه خود را که بمرحله عمل درآمده بود ، برق سرنیزه‌ها ، تاولو نشانها و سردوشی های نظامیان رشید را که از دور می‌درخشید از نزدیک به بینند و لذت ببرند .

تشریف فرمائی اعلیحضرت

دو ساعت بعد از ظهر بود که ناگهان سکوتی اراضی پراز شور و ولوله جلالیه را فرا گرفت ، این سکوت در نتیجه فریاد هورا و کف زدن جمعیتی بود که در معبرموکب ملوکانه‌قرار داشتند و همینکه‌اتومبیل اعلیحضرت را دیدند شروع به هورا و کف زدن کردند ، موزیک مارش سلام نواخت و بیرق سلطنتی جلوی پوش مخصوص باهتزاز درآمد و اعلیحضرت همایونی درحالیکه سوار اسب سعیدی بودند و چند نفر از صاحب منصبان ارشد در التزام رکاب حرکت میکردند وارد میدان شده و از جلوی صف نظامیان عبور فرموده قوای مرکز را سان دیدند .

دفیله و نمایشات قشون

اعلیحضرت همایونی پس ازخاتمه سان در داخل چادر تشریف فرما شدند و بلافاصله نمایشات قشون بطریق ذیل شروع گردید :

اول دو گردان با پیراهن های سه رنگ بعلامت بیرق ایران : یکدسته با پیراهن های سبز، دسته وسط پیراهن های سفید ، دسته آخر پیراهن های قرمز در وسط میدان در ۴۲ صف قرار گرفته و شروع بحرکات ژیمناستیکی نمودند و در آخر تشکیل هرم های مختلف نیز دادند که از دور منظرباشکوهی تشکیل میداد .

پرواز طیارات که در این موقع میبایستی نمایشاتی در آسمان‌جلالیه بدهند بواسطه وزش باد شدید متوقف گردید .

دوم نمایشات توپخانه شروع گردید : یک آتش‌بار بدون عرابه های مهمات‌فقط با چهار توپ‌بوسیله ۹ جفت اسب کشیده میشد و حرکات متقاطعی انجام میگردد ، بعدحرکات با یورتمه و چهار نعل و تاخت انجام شد .

سوم نمایشات سوار : ژیمناستیک روی‌اسب‌بوسیله۱۴۰نفرسواردرتوقف و عده‌ای درحرکت ، تیراندازی عشایری ، قیماج ، نیزه‌بازی ، پرش یکده سوار از دروازه هبی که بوسیله نفرات احداث گردیده بود ، این قسمت بسیار عجیب بود و از چالاکی مخصوص افراد حکایت میکرد .

قسمت آخر نمایشات صفوف مختلفه نظامی عبارت بود از عملیات سوار خوبی و انواع و اقسام نمایشات جالب توجه و پس از اتمام این نمایشات مخبرالعقول سوارکاران، دفیله قشون شروع گردید . ابتدا دستجات پیاده نظام ، بعد سوارنظام و توپخانه ، توپهای طیاره زنی زره‌پوش‌ها و سایر تجهیزات از برابر شاهنشاه عبور کردند .

چند خبر از خارجه

مراسم تشییع جنازه پادشاه بلژیک

بروکسل ـ فوت پادشاه بلژیک در تمام دنیا تاثیر عمیقی بخشید ، در اغلب دربارها مراسم‌عزاداری‌برپا شد . دربار انگلیس ۱۴ روز ودربار ژاپون سه هفته عزاداری مینماید . در فرانسه یکماه عزاداری رسمی گرفته میشود ، کلیه جشن هائی که در پاریس پیش بینی شده بود موقوف و نظامیان بازوبند سیاه می‌بندند . در رومانی پادشاه و ماریا ملکه مادر پادشاه با تلفن مراتب همدردی خود را اظهار داشتند .

لئوپولد سوم پادشاه جدید

بروکسل ـ در قصر (لاکن) که جسد پادشاه در آنجا است دومرگ رئیس‌الوزرای فرانسه و هریو و تاردیو شخصا حضور بهمرسانیده و تاج گل روی نعش نهادند . مراسم تدفین روز پنجشنبه باحضورشاهزاده شوهر ملکه هلند و ولیعهد انگلیس و ولیعهد ایتالیا و رئیس جمهوری فرانسه ، همچنین نمایندگان سایر ممالک در پارک (لاکن) بعمل‌خواهد آمد و روز جمعه مراسم تاجگذاری پادشاه جدید که به (لئوپولد سوم) نامیده خواهد شد بعمل می‌آید .

تشریفات درتمام مملکت اجرا شد

بروکسل ـ موقعی که جنازه‌آلبرت از عمارت سلطنتی (لاکن) شهر به عمارت سلطنتی شهر حمل شد در دقیقه‌ای که جنازه با تشریفات مخصوص به قبر سرباز گمنام وارد شد در تمام مملکت یکدقیقه سکوت حکمفرما گردید و تمام وسائط نقیه در تمام خاک بلژیک متوقف گردید .

هیئت وزراء تصمیم گرفت جنازه آلبرت را با همان تشریفاتی که ملت و دولت برای لئوپولد پادشاه سابق فراهم کرده بود تشییع نماید و ملت هم شرکت مینماید .

شاهزاده لئوپولد سوم ولیعهد بلژیک که بمعیت عیال خود (دختر پادشاه سوئد) در سویس بود وارد بروکسل شد .

(نقل ازاطلاعات ۸اسفندماه ۱۳۱۲)

تاریخ درصفحات اطلاعات

احمد احرار

زنان در ایران

۳۷۴

عکس دیگری از آلبوم مهاجرت

از راست به چپ ، نشسته : میرزا محمد علی‌خان کلوب فرزین ـ بقاءالملک سمیعی ـ حاجی فطن‌الملک جلالی ایستاده : حاجی عزالممالک اردلان ـ مشار الدوله حکمت ـ ادیب‌السلطنه سمیعی

سرانجام با حضور « رودلف‌نادلنی »در جلسه ، وزرای کابینه مهاجرت تواستند توضیحات دقیقتری راجع به‌جریان‌اوضاع دریافت کنند . « نادلنی»براساس تلگرافی که «ژنرال گرسمن » از بغداد بعنوان‌وی مخابره کرده بود ، اوضاع جنگ را در جبهه بین‌النهرین تشریح کرد و گفت:

ـبدون شک تا چند روز دیگر بغدادنیز بدنبال کوت‌العماره سقوط خواهد کرد و انگلیسها بزودی سواحل رود دیاله‌را در آنطرف‌مرز ایران اشغال میکنند .در حالیکه قبایل عرب نیز با حمایت‌نیروهای انگلیس مقیم مصر ، از کناره‌بحرالمیت بطرف اردن و سوریه پیش میروندودولت عثمانی ناگزیر است برای جلوگیری از دشمن و جبران تلفاتی که در نبرد ـ کوت‌العماره متحمل شده است نیرو های خود را از اطراف فراخوانده در مناطق داخلی تمرکز دهد . بعلاوه بااین‌تحولات بیم آن میرود که هرگاه عساکر عثمانی و « اتاب» آلمان فورا از ایران خارج نشوند ، در محاصره دشمن بیفتند . همچنانکه این خطر برای متحدین‌ایرانی ما نیز وجود دارد ... بهرحال ، طبق این تلگراف ماموریت ما در ایران خاتمه یافته محسوب میشود من وظیفه‌دارم‌هرچه زودتر کلیه افسران و اتباع آلمانی رااز مرز ایران عبور دهم !

بعد از سخنان « رودلف‌نادلنی» مجددا «نظام‌السلطنه » اظهار داشت :

ـ دولت عثمانی موافقت کرده است به ایرانیانی که در این مدت با ما همراه بوده‌اند ، از نظامی و غیر نظامی ،تاروشن شدن اوضاع پناهندگی بدهد و ماچاره‌یی نداریم جز آنکه همراه قشون‌عثمانی‌اینجا را تخلیه کنیم و به خاک عثمانی برویم... منتها برای این نقل و انتقال در درجه‌اول احتیاج به پول داریم و بعد هم ترتیباتی لازم است که به اطلاع آقایان خواهد رسید .

«نادلنی» گفت :

ـ اخیرا مقداری طلاونقره برای‌مارسیده است که در هر حال دستورمیدهم‌مقداری از آن برای مخارج سفر و نقل و انتقال ایرانیان به خاک عثمانی اختصاص داده شود . ولی لازم است در اینجا مخارج حتی‌المقدور صرفه‌جوئی شود .چون‌مسلما همینکه‌خبر عقب نشینی انتشار پیداکند مردم برای تبدیل اسکناس های «مارک» به بانکهای ما هجوم می آورند و نمی توانیم به آنها جواب رد بدهیم !

***

توضیحات‌شارژه‌دافر آلمان«نظام‌السلطنه» را بسختی نگران ساخته بود . زیراعلاوه بر بستگان نزدیک ، در بغداد تعدادی مادیان اصیل داشت که فوق‌العاده به آنها علاقمند بود . از همینرو در صدد برآمد شخص قابل اعتمادی را سریعا روانه بغداد کند تاخانواده ومادیانهایش را به سلامت از معرکه برهاند .

جدول کلمات متقاطع

شماره ۵۵۷۴

طراح جدول : ف ـ جلوه

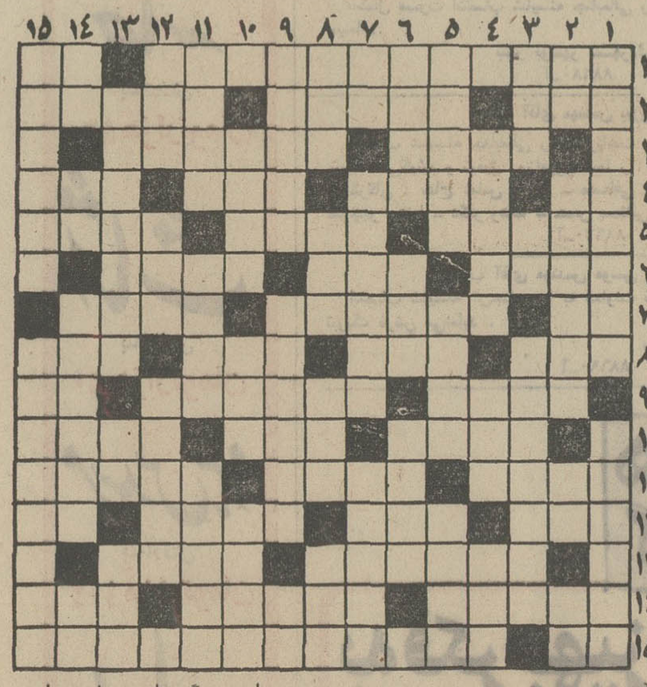

افقی :

۱ـ آهنگساز نوپرداز اطریشی که البته اشتوکهاوزن روسفیدش کرد ـ کشش فراوان دارد ۲ ـ برگردن گاو میگذارند ـ گفشها را برق می‌اندازد ـ راهنمائی ۳ ـ لولای پا ـ شان و شوکت۴ـ قرابه ـ از زمان افسانه‌ای یونان قدیم که عاشق پسرشوهرش شد و براساس آن راسعی نیز نمایشنامه معروفی نوشت ـ وصله ناپیدا ـ پس‌آوند یافتن ۵ـ تفتیش و بازجوئی‌ـگربه شبانه‌ـ عقیم ۶ـ از پرندگان خوش گوشت شکاری‌ـ قطره ـ از لوازم‌گرمتن ۷ـ آبیند ـ پیدا نیست ـ تشویق‌می‌کند ۸ـ دهان‌ـ باطراوت‌ـ سریع‌ـدشمن ملخ ۹ـ آسوده‌ـ معکوس ـ چهره ۱۰ـ آش و پلوی آن را بیشتر خودیها می‌خورند تا مستحقین ـ تزویر و نیرنگ ـ از اتومبیلهای معروف با چندنقطه اضافه ۱۱ـ در شب اول قبر به سراغ آید‌ـ تکرارمزاء ـ هال ۱۲ـفرستاده‌ـ انجیر ـ دوا ـ اندوه و کوشش ۱۳ـ از انواع آبرو برای‌پیوند دو رودخانه غیر هم‌سطح ـ از پهلوانان ۱۴ـ نردبان‌ـ گرمترین مناطق کره زمین ـ شاخ ۱۵ ـ ماده. ـ فورا از شنیدن ف به فرخ زاد پی میبرد .

عمودی :

۱ـ از شهر های سیبری ـ روزگاری به شپش لقب داده بودند ۲ـ صورت ـ برقرار و بادوام ـ چه وقت ـ برادر پدر ۳ـ برگزیده و دلچسب ـ راه میان‌بر ـ ناخن‌آرائی ۴ـ سحر و جادو ـ پرهیز کردن ـ نومیدی ۵ـ طنازی و عشوه‌گری وعاشق‌کشی ـ ستاره‌ـ بازرگان ۶ـ بانی عدلیه نوین ایران ـ نوعی دیوار ـ پسر معاویه ۷ ـ تردید ـ از طوایف سرمانشین‌ـ اقسام ۸ـ میان ـ اولین مرحله برای طلب علم و دانش ـ پول خارجی ـ از احادیث معروف و معتبر ۹ ـ تخم مرغ شکسته در روغن داغ ـ واحدقزاق سابق‌ـ تپه کوچک ۱۰ـ پریدن ازروی بلندی ـ از دستگاههای‌موسیقی ایرانی ـ خواهشهای نفس۱۱ـ آن نیست که گویند و گهی خسته رود ـ نقطه مقابل رفتن‌ـ سابقا سلطان بود ۱۲ـ با سگ میانه خوشی ندارد ـ گوارای وجود ـ برای سیر عالمش‌مواد مخدر لازم است ۱۳ـ کره‌خاکی را دربر گرفته‌اند ـ بلی بزبان خارجی ـ قاعده و قانون ۱۴ـ لقب پادشاهان قدیم ایران ـ حریص بسیار دارد ـ ازظرف های آزمایشگاهی ـ راه‌بی‌پایان ۱۵ـ عجله دارد ـ از سریال های پرماجرای تلویزیونی .

حل جدول شماره ۵۵۷۳

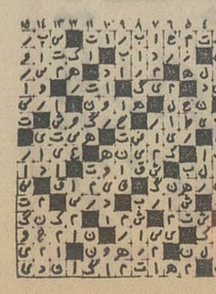

کورش استخدام مینماید

● سرپرست قسمت فروش :
حداقل سن ۲۵ سال (زن ومرد) داشتن دیپلم متوسطه

● فروشنده :
حداقل سن ۱۸ سال (زن) پایه تحصیلات (سیکل اول متوسطه)

● صندوقدار :
حداقل سن ۱۸ سال (زن) پایه تحصیلات (سیکل اول متوسطه) حداقل یکسال سابقه کار

● دکوراتور :
حداقل سن ۱۸ سال (زن) دارای سابقه کار

انجام خدمت وظیفه عمومی با در دست برگ معافیت قانونی ازخدمت برای تمام داوطلبان اجباری است .

واجدین شرایط میتوانند همه روزه باستثنای پنجشنبه ، جمعه از ساعت ۹ تا ۵ بعدازظهر به اداره امورکارمندان مراجعه نمایند .

حقوق مکفی ـ با مزایای بیمه بهداشت وبازنشستگی

از کورش نغمهٔ بهار بگوش میرسد

لوازم منزل خود را قسطی هم میتوانید بخرید

کت و شلوار مردانه تر و ویرا پشم طرح دار	۲۲۰۰ ریال
کت و شلوار مردانه از کرپ پشمی مقدم	۳۲۰۰ «
کت و شلوار مردانه از جیر مصنوعی و فانوسی	۳۵۰۰ «
کت و شلوار مردانه تر و ویرا پشم اسپانیائی	۴۹۰۰ «
کت مردانه تر و ویرا پشم مقدم	۱۶۰۰ «
کت مردانه تر و ویرا گلدار مقدم	۲۲۰۰ «
کاپشن شلوار جیر مصنوعی و فانوسی	۲۳۰۰ «

پیراهن زنانه (دنیس تریکو)	۶۹۰ ریال
پیراهن زنانه مخمل ساده	۸۵۰ «
پیراهن زنانه تریکو گلدار (مدل بارداری)	۹۹۰ «
پیراهن زنانه پشمی خالدار	۱۵۰۰ «
پیراهن زنانه کرپ مقدم (ساده و چهارخانه)	۱۸۹۰ «
پیراهن زنانه شال پشمی اعلا	۲۴۹۰ «
پیراهن شب زنانه ساتن یا مکلون	۱۴۵۰ «
پیراهن شب زنانه کرپ	۲۹۰۰ «
پیراهن شب کرپ پشمی	۵۵۰۰ «

کفش زنانه ورنی سگک دار پاشنه ۳ سانتیمتر	۳۹۰ ریال
کفش زنانه ورنی بندی ساده	۵۹۰ «
کفش زنانه اسپرت لیژدار	۷۹۰ «
کفش زنانه ورنی پاشنه لیژدار	۹۹۰ «
کفش زنانه جیر مصنوعی لیژدار	۱۰۵۰ «
کفش زنانه مات یا ورنی	۱۲۵۰ «
کفش شوردوست دوز مردانه	۷۰۰ ریال
کفش ورنی بندی مردانه	۸۹۰ ریال
کفش ورنی پاشنه بلند مردانه	۱۲۰۰ ریال

کاپشن دامن زنانه پشمی گلدار	۸۵۰ ریال
کاپشن دامن زنانه تریکو کرکی	۱۲۰۰ «
کاپشن دامن زنانه کرپ پشمی	۱۵۰۰ «
کت و شلوار زنانه تریکو کرکی	۱۵۰۰ «
کت و شلوار زنانه کرپ پشمی	۱۹۰۰ «
کت و شلوار زنانه پشمی اسپرت	۲۳۰۰ «
کت و پیراهن زنانه پشمی ساده	۱۵۰۰ «
کت و پیراهن زنانه پشمی	۱۹۰۰ «

۲۲ روز به عید مانده

از کورش بخرید بنفع شماست

کورش از ۹ صبح تا ۹ شب باز است

حتی جمعه

لباس نوزاد تا ۶ سال

شلوار جورابی نوزاد تریکو	۱۲۰ ریال
شلوار مخمل از	۱۵۰ تا ۲۵۰ «
سری (بلوز شلوار و جوراب) تریکو نوزاد	۲۵۰ «
بلوز و شلوار (دوتکه) از	۳۵۰ تا ۶۲۰ «
بلوز و شلوار و سارافون "سه تکه"	۴۹۰ تا ۹۵۰ «
بلوز و سارافون تر و ویرا	۳۹۰ «
پیراهن کرپ دخترانه	۴۵۰ تا ۵۲۰ «

لباس دخترانه ۷ تا ۱۶ سال

بلوز کرشه دخترانه از	۲۵۰ تا ۳۹۰ ریال
ژاکت موهر دخترانه از	۳۹۰ « ۴۹۰ «
دامن فوتر دخترانه	۲۹۰ « ۳۹۰ «
پیراهن دخترانه تر و ویرا	۴۹۰ «
پیراهن دخترانه تریکو مدل حاملگی	۵۹۰ تا ۷۰۰ «
پیراهن دخترانه از مخمل ساده از	۸۹۰ « ۱۰۰۰ «
تونیک شلوار دخترانه تریکو از	۱۱۰۰ « ۱۳۰۰ «
سارافون و شلوار مخمل بلژیکی از	۱۴۹۰ « ۲۲۰۰ «
دامن پشمی چهارخانه از	۳۹۰ « ۴۹۰ «

لباس پسرانه ۵ تا ۱۶ سال

کت و شلوار ترگال پسرانه از	۹۹۰ تا ۱۴۹۰ ریال
کت و شلوار فلانل پسرانه از	۱۳۹۰ « ۱۷۹۰ «
کت و شلوار پسرانه از مخمل بلژیکی از	۲۲۰۰ تا ۲۹۰۰ «
کت پسرانه پشمی چهارخانه از	۸۵۰ « ۹۹۰ «
کت پسرانه پشمی از	۱۱۵۰ « ۱۳۵۰ «
شلوار پسرانه تر و ویرا یا فلانل از	۲۹۰ « ۴۵۰ «
شلوار پسرانه مقدم از	۵۵۰ « ۶۹۰ «

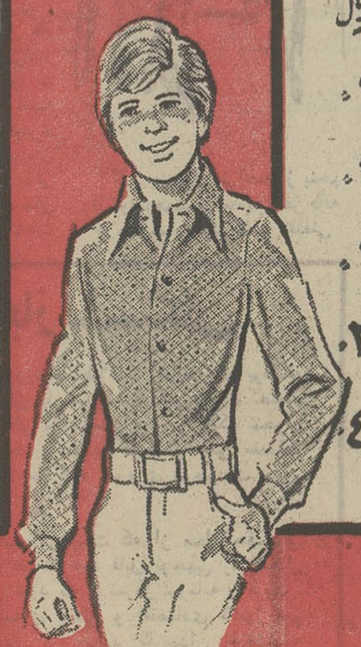

بلوز و کفش پسرانه از ۵ تا ۱۶ سال

بلوز تریکو یقه شمیزیه	۲۵۰ ریال
بلوز پسرانه تریکو یقه دوبل	۲۰۰ تا ۲۶۰ «
پیراهن پسرانه تر و ویرا گلدار	۱۹۰ تا ۲۴۰ «
پیراهن پسرانه تر و ون ساده	۲۰۰ تا ۲۶۰ «
کفش پسرانه شوردوست دوز	۲۷۰ تا ۳۹۰ «
کفش پسرانه ورنی دست دوز	۳۳۰ تا ۴۴۰ «

بلوز تریکو مردانه کشمیرلون با یقه اسکی	۳۵۰ ریال
بلوز تریکو مردانه یقه شمیزیه	۴۹۰ «
بلوز تریکو مردانه اکریلیک با یقه تی شرت	۷۵۰ «
پیراهن مردانه عقب تراکارد	۳۵۰ «
پیراهن مردانه راه راه تراکارد	۴۹۰ «
پیراهن مردانه از پارچه انگلیسی	۶۵۰ «
شلوار مردانه از پارچه های مختلف	۳۹۰ «
شلوار مردانه از پارچه مقدم پاناما بافت	۹۹۰ «
شلوار مردانه فلانل اعلا مقدم	۱۱۵۰ «

و حالا، این دانشجواست که از مشکلاتش حرف می‌زند

گفتگوی تلفنی

۳۱۱۰۷۱

از ساعت ٤ تا ۸ بعد از ظهر

★ **الو من ابوالفضل سر** ـ خیابان بیست‌متری‌نواب منشعب از چهل متری نواب ، خط کشی و تابلو علائم راهنمائی و رانندگی ندارد. از اینرو وضع عبور و مرور وسایل نقلیه در خیابان بی حساب و کتاب است. با توجه به حوادث رانندگی‌روز های‌اخیر ، خوب است نسبت به ترسیم و خط کشی و نصب تابلوهای راهنمائی در این‌خیابان اقدام کنند .

★ **الو من اشرف شکیبا** ـ بد نیست شهرداری برای دریافت عوارض نوسازی سال جاری، تا اردیبهشت ماه سال آینده به مشمولین عوارض‌نوسازی ،مهلت دهد . زیرا به مناسبت فرا رسیدن‌عید نوروز، این روزها مردم با مخارج اضافی شب‌عید روبرو هستند ، وممکن است نتوانند عوارض خود را به پردازند .

★ **الو من حسین ـق** ـ اسفالت خیابان سمنگان بقدری ناهموار وخراب است ، که رانندگان اتومبیلهای رهگذر از خیابان ناگزیرندبرای اینکه خسارت مالی به اتومبیلشان وارد نشود با سرعتی معادل‌سرعت پیاده روی‌انسان‌حرکت کنند، و بدون شک اگر با سرعت مجازو طبیعی برانندصدمه خواهند دید بنویسید این خیابان نیاز مبرمی به مرمت دارد .

● **الو من آذر حمیدزاده** ـ در روزنامه ها خواندم که در آذر ماه سال جاری ۱۳۵۲ فقره گواهی طلاق از طرف دادگاه های حمایت خانواده در تهران‌صادر شده است این تعداد طلاق در یک ماه جدا تاسف انگیز و نگران کننده است ، چرا که بچه هائی که دراثرعدم سازش والدین خود سرگردان و از محبت بحد کافی محروم می شوند ، گردانندگان آینده چرخ مملکت ما هستند و باید از بد ـ آموزی های اجتماع که باعث بوجود امدن این همه طلاق می شود ، جلوگیری گردد .

★ **الو من رضا ـ م** ـ سال گذشته‌به مستخدمین پیمانی دولت ، معادل۲۰ روز حقوق آنها ، عیدی دادند و به مستخدمین رسمی به میزان یکماه و دربرخی‌ازوزارتخانه‌ها بیش از یکماه عیدی پرداختند . با توجه‌باینکه مستخدمین پیمانی از مزایائی که مستخدمین رسمی استفاده می کنند. بی بهره‌اند ، شایسته است به آنهانیز ، معادل یک برج حقوق ، عیدی بدهند .

★ **الو من عزیزالله ناصرفر** ـ احداث پلهای هوائی‌روی محلهای خط کشی مخصوص عابر پیاده . به عابرین پیاده تامین بیشتری میدهد ، و از میزان وقوع تصادفات‌هم میکاهد . پیشنهاد می کنم ، احداث پلهای مزبور رابانظارت‌مسئولان امروکارشناسان فن، به شرکتهای تبلیغاتی واگذار کنند و به آنها اجازه دهند یک تا دوسال از پلهائی که ساخته‌اند ، استفاده تبلیغاتی کنند .

★ **الو من حسن امیری** ـ اگر یکی از مسئولان شهرداری سری به خیابان مجیدیه ـ بخصوص اوایل خیابان‌ـ بزند بدون شک خواهد گفت‌که‌کارخیابان مجیدیه از لکه‌گیری‌هم گذشته و واقعا احتیاج به تجدید آسفالت دارد . اهالی خیابان تقاضا دارند . خیابانشان را آسفالت اساسی کنند .

★ **الو من محمدرضا قاسمی**ـ شنیدم تصمیم دارندفکری برای زمینهای بایر داخل محدوده بکنند . خوب است با اجرای هرچه زودتر این تصمیم، اهالی کوچه شاه‌دوست . واقع در خیابان نظام‌آباد راهم که از وجود دو قطعه زمین بایر در کوچه‌شان که اکنون بصورت زباله‌دانی درآمده‌اند، رنج میبرند . فراموش نکنند .

طی‌روز های اخیر، گروهی ازدانشجویان دانشگاه تهرانو دانشگاههای شهرستانها ، به وسیله نامه یاتلفن ، شکایات و انتقادات گوناگونی در زمینه مسائل دانشگاهی کهبآن روبرو هستند ، و حتی مشکلات خصوصی‌خود را با مادر میان گذاشته‌اند . موضوع نامه‌ها و تلفن‌های عده کثیری از دانشجویان ، موانع و شرایط سنگین ادامه تحصیل در دوره فوق لیسانس بود که ما به درج فشرده‌ای از چندنامه و گفتگوی تلفنی درهمین خصوص بعنوان نمونه‌ای‌ازشکایات‌دیگران اکتفا میکنیم.

شهریه‌دانشجویان‌مشهد

دانشگاههای‌دولتی حتی‌المقدور موقعیت دانشجو و رفاه‌اورا در نظر میگیرندوباشرایط ساده‌ای شهریه دانشجویان را بطور قسطی ، حتی پس از اینکه دانشجوفارغ‌التحصیل میگردد، وصول میکنند . اما دانشگاه مشهد برای دادن‌مدرک فارغ‌ـ التحصیلی به دانشجو ، یکجا و نقدا بدهی شهریه او را مطالبه میکند . تقاضای دانشجویان فارغ‌التحصیل دانشگاه مشهد اینست که‌اولیاء این دانشگاه تسهیلاتی راکه‌در این‌مورد در زمان تحصیل‌برای دانشجویان فراهم است . برای فارغ ـ التحصیلان نیز قائل شوند.

ا ـ د . فارغ‌التحصیل‌دانشگاه مشهد

بوفه دانشکده اقتصاد

درحالیکه اکثر دانشکده های دانشگاه تهران ، دارای‌سلف سرویس‌هستند ،دانشکده‌اقتصاد این دانشگاه‌حتی بوفه هم‌ندارد. ازاینرودانشجویان این‌دانشکده ناگزیرند بابه بوفه‌های سایر دانشکده‌هاکه‌انها نیز به میزان تعداد دانشجویان خود یاکمتر یابیشتر غذاطبخ‌میکنند ـ مراجعه کنند ، و یا باید اوقاتی از وقت خود را بیهوده تلفکرده و به رستوران های‌خارج ازدانشگاه بروند . لطفا بنویسید مقامات دانشگاه تهران ، برای بوفه دانشکده اقتصاد هم فکری‌کنند.

پروین صادق نژاد

موانع ادامه تحصیل

چندی پیش روزنامه اطلاعات مطالبی مبنی بر اینکه فارغ ـ التحصیلان لیسانسیه برای ادامه‌تحصیل‌دردوره‌فوق‌لیسانس با موانعی روبرو هستند ، در روزنامه چاپ‌کرده‌بود . طالبین ادامه تحصیل در دوره فوق لیسانس ، که بعلت وجود همین موانع‌ازادامه تحصیل‌محرومند، ازمقامات‌دانشگاهی تقاضادارند دنباله این بحث رابگیرند وپس ازمطالعات و بررسی کافی در خصوص آن ، شاید این سد را برطرف کنند و تسهیلاتی برای ادامه تحصیل‌دانشجویان دوره فوق لیسانس فراهم سازند

بامضای عده‌ای از لیسانسیه‌ها

کنکور سراسری

هر سال‌دراستانه مسابقات کنکورسراسری، جلساتی‌تشکیل میدهند و تصمیماتی جهت نحوه برگزاری امتحان‌وپذیرش بیشتر دانشجو اتخاذ میکنند اکنون بیش از چند ماهی به شروع کنکور سراسری باقی‌نمانده است لذا پیشنهاد میکنم هر دانشگاه و موسسه‌ای که جزو کنکور سراسری است ، جداگانه مسابقه ورودی خود را برگزار کند زیرا شهریه دانشگاه‌ملی که جزوکنکور سراسری است ، زیاد است و فقط عده معدودی میتوانند شهریه این دانشگاه رابپردازند واحیاناًاگر داوطلبی در یکی از رشته هائی‌که‌جزو این دانشگاه است قبول‌شود،اگر وضع‌مساعد مالی نداشته باشد ، برای تهیه شهریه‌یا بزحمت می‌افتد و یا از ثبت‌نام دراین دانشگاه منصرف میشود.

سعیدی

من‌دانشجوی اموزشگاه‌عالی خدمات اجتماعی‌هستم، حدود۱۵ ماه‌است‌به‌بیماری کلیه مبتلاشده‌ام .دریکی ازبیمارستانهای معروف تهران زیر نظر متخصصین تحت معالجه قرار گرفتم وتاکنون هم چند باراز دستگاه کلیه مصنوعی استفاده کرده‌ام یکبارهم جهت معالجه به‌خارج از کشور عزیمت کرده‌ام، ولی نتیجه مثبتی عایدم نشده‌است،چندی پیش‌درروزنامه ها مطالبی حاکی از موفقیت پزشکان ایرانی از عمل پیوندکلیه خواندم‌لذاخواهش میکنم بنویسید با کمال میل حاضرم تحت عمل جراحی‌پیوندکلیه توسط پزشکان ایرانی قرار گیرم ،شایداز این بیماری رهائی یابم .

سید محمد باقر عابدینی‌دانشجو آموزشگاه عالی خدمات اجتماعی

نامه برگزیده

نویسنده : حجةالاسلام حاج‌سید عبدالحجه بلاغی

چه‌کسی قرآن را جزءبندی کرد؟

قرآن کریم را به سی جزء (ظاهرا جزو صحیح نباشد)، تقسیم کرده‌اند و هر جزء رابه دو نصف جزء و بالاخره هر نصف جزء رابه دو حزب‌قسمت نموده‌اند ، یعنی یك جزء چهار حزب است .

این سئوال ها را یکی از دوستان طرح کرده که :

۱ـ این تقسیم در چه‌تاریخی بعمل آمده ؟

۲ـ مباشر چنین کارسنگین ومهمی یکنفر بوده یا هیئتی بوده‌اند و بالاخره چه کسانی در کار بوده‌اند و نامهای‌آنان چیست ؟

۳ـ منظور از این عمل چه بوده ؟

اینجانب در مکه معظمه‌این موضوع را در وزارت اوقاف و حج باحضور آقایان حاج آقا صدرا برقعی‌قمی، آقای عصار مدیر کارخانه نگین نزد علماء سعودی طرح کرده و پس از مدتی بجوابی نائل نشدم. بعدا که به مدینه منوره‌مشرف‌شدم برای راهنمائی به کتابخانه عارف حکمت مراجعه کردم در آنجا مرا بدست آقا شیخعلی یکی از حفاظ قرآن کریم سپردند ، مشارالیه جواب را بروز بعد موکول نمود . فردای آنروز حافظ‌قرآن کریم را در کتابخانه مدینه منوره باتفاق یکی از علماء مدینه یافتم و مطالبه جواب کرده اتفاق در کتابخانه آقایان‌راهدی‌وشانه‌چی دوتن از اساتید دانشکده الهیات مشهد که شغول‌مراجعه به فهرست کتابخانه بودند ، حضور داشتندو همگی در بحث وارد شدند.

متاسفانه این معضله‌تاکنون حل نشده است. خواهشمندم مدیر محترم روزنامه ورین اطلاعات که ناشر مباحث و مطالب سودمند میباشند این مطلب را درج فرمایند باشد که از اهل درایت و یاروایت‌جوابی قانع کننده دریافت شود که خود خدمت بزرگی است به شناسائی تاریخ قرآن کریم و چراغ روشنی است برای اهل قرآن . ضمنا هر کس‌جواب صحیح آنرا بدهد یك دوره تفسیر ده جلدی حجه‌التفاسیر خود را بایشان هدیه خواهم نمود .

روابط‌عمومی توضیح‌میدهد

توضیحات زیر از جانب دفتر اطلاعات و روابط عمومی شهرداری پایتخت راجع به مطالب مندرج دراین صفحه داده شده‌است.

عطف بشرح مندرج‌در شماره۱۳۹۹٦ آن گرامی نامه در مورد نامگذاری برای کوچه بدون نام منشعب از کوچه شیرین واقع در خیابان دولت اشعار میشود:

د ریکصد وچهل و پنجمین‌جلسه کمیسون نامگذاری شهرداری که در تاریخ چهاردهم بهمن ماه تشکیل گردید برای کوچه مزبورنام فرهاد انتخاب شد که قریبا اقدام‌لازم برای نصب تابلو بعمل خواهد آمد.

عطف بشرح مندرج در شماره ۱۳۹۸٦ آن گرامی نامه در مورد تقاضای اقای رکن‌الدین شیبانی درباره‌مرمت پیاده‌رو خیابان بوستان‌واقع در سلطنت‌آباد اشعار میشود.

پیاده‌رو خیابان مزبور از طرف دایره تعمیرات و نگهداری منطقه دهم شهرداری مرمت شد وناراحتی آقای رکن‌الدین شیبانی وساکنین محترم‌از این‌حیث برطرف‌شد.

عطف بشرح مندرج‌درشماره ٤۰۱۵ مورخ۱۱بهمن‌ماه ۵۱ آن روزنامه در مورد وجود گل ولای دربازارچه مروی اشعار میشود:

نسبت‌به نظافت بازارچه مزبوراقدام گردید وناراحتی ساکنین محترم ازاین حیث برطرف سد.

عطف بشرح مندرج‌درشماره ۱۳۹۹۹ روزنامه‌اطلاعات در مورد کمبود امبولانس بهشت‌زهرا اشعار میدارد:

بهشت‌زهرا برای حمل جنازه از نقاط مختلف‌شهر تهران ، دارای ۲۰ دستگاه امبولانس است که آنهم براثر کثرت کار روزانه یک یا دو دستگاه آنها به‌منظور تعمیرات لازم متوقف میشود و گذشته از آن مشکل عبور و مرور در روز های بارانی ویخ‌بندان تاحدی مانع سرعت میگردد واین خود مشکل دیگری بر مشکلات موجود افزوده‌میکند. ولی‌باخرید ۲۰ دستگاه آمبولانس که از اوایل سال جاری بکار خواهد افتاد حود بخود رفع این مشکل خواهدشد.

ورودممنوع! ورودممنوع!

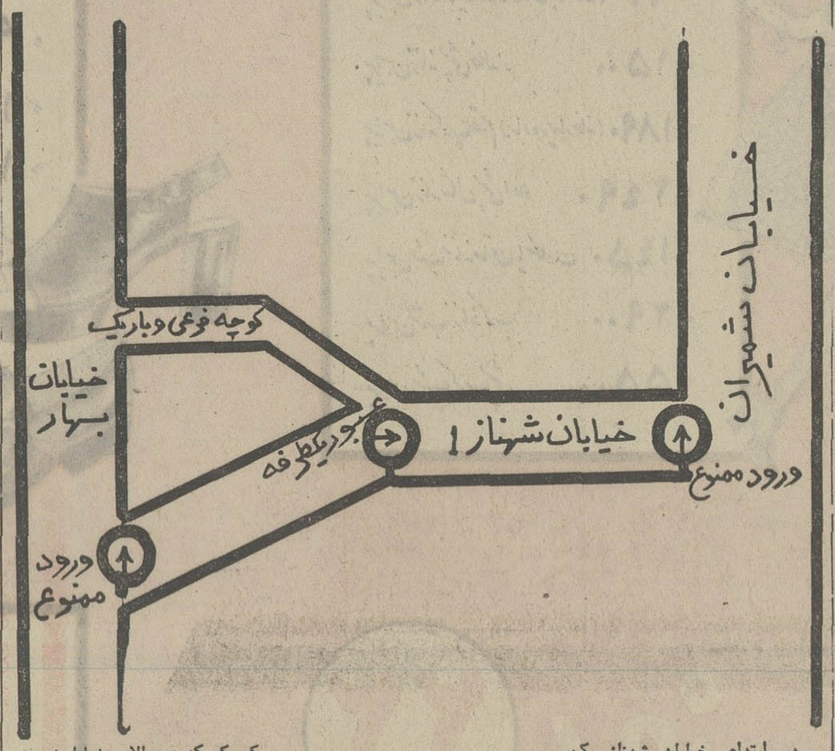

در ابتدای خیابان شهناز یک واقع درجاده قدیم شمیران اداره راهنمائی و رانندگی یک تابلوی ورود ممنوع نصب‌کرده است . در ابتدای دیگر خیابان شهنازیک کمدر خیابان‌بهار واقع است نیز باز هم تابلوی ورود ممنوع نصب کرده‌اند . معلوم نیست که برای ورود از خیابان شمیران یابهار به شهناز یک چه باید کرد .

در این خصوص با یکی از مقامات اداره‌راهنمائی تماس‌گرفته شدوی گفت : اتومبیلهائی که قصد ورود به خیابان شهناز یک را دارند باید از طریق‌جاده قدیم شمیران خیابان تخت جمشیدوارد خیابان بهار شوند و از یک فرعی کوچک که در بالای خیابان‌شهناز یک واقع است وارد این‌خیابان شوند .

ولی وقتی سئوال شد که پیدا کردن این راه ورودی برای این خیابان مستلزم جستجوی بسیارو سئوال از این و آن است ،جواب درستی داده نشد. بهر حال‌معلوم نیست که حکمت اینکار درچیست

برنامه‌حرکت‌قطارهای مسافربری‌عادی‌وفوق‌العاده درایام‌نوروز

راه‌آهن دولتی ایران بمنظور تسهیل مسافرت مسافران محترم‌پایتخت که درایام نوروز قصدمسافرت بنقاط مختلف کشور را دارند از روز ۲٤ر۱۲ر۵۱ قطارهای فوق‌العاده به نسبت مراجعه مسافر طبق برنامه‌های زیر پیش‌بینی و بخطوط مختلف‌اعزام خواهد داشت ضمنا بلیطهای مسافرت بخطوط مختلف از روز ۱۱ر۱۲ر۵۱ در باجه‌های فروش بلیط ایستگاه تهران که از ساعت ۷٫۵ صبح تا ۱۹ بعدازظهر مفتوح است پیش‌فروش میشود .

الف خط جنوب

۱ـ قطرعادی حرکت ازتهران ساعت ۱۱٫۱۰ ورود بخرمشهر ۷٫۲۵ روز بعد مراجعت از خرمشهر ساعت ۱۰٫۳۵ ورود بتهران ساعت ٦٫۳۵ روز بعد.

۲ـ قطار سریع‌السیر حرکت از تهران ساعت ۱٦٫۳۰ ورود بخرمشهر ساعت ۹٫۳۵ مراجعت از خرمشهر ساعت ۱٤٫٤۵ ورود بتهران ساعت ۸ روز بعد .

۳ـ قطار فوق‌العاده اول حرکت از تهران ۱٤٫۳۰ ورود بخرمشهر ساعت ۸٫۱۰ روز بعد مراجعت از خرمشهر ساعت ۱۲٫۳۰ ورود بتهران ساعت ۷ روز بعد .

٤ـ قطار فوق‌العاده دوم حرکت از تهران ۱۷٫۳۰ ورود بخرمشهر ساعت ۱۲ روزبعد مراجعت ازخرمشهر ساعت ۱٦ ورود بتهران ساعت ۹٫۲۰ روزبعد .

۵ـ قطار فوق‌العاده سوم حرکت از تهران ساعت ۱۹٫۵۰ ورود باهواز ساعت ۱۲٫۱۰ روز بعد مراجعت از اهواز ساعت ۲۰٫۳۰ ورود بتهران ساعت ۱۲٫٤۵ روز بعد

٦ـ قطارفوق‌العاده چهارم حرکت ازتهران۲۱٫۱۰ ورور به‌اهواز ساعت ۱۳٫۳۰ روزبعد. مراجعت ازاهواز ساعت ۲۱٫٤۰ ورود بتهران ساعت ۱٤٫۲۵ روزبعد.

ب ـ خط خراسان

۱ـ قطار عادی حرکت از تهران ساعت ۱۲٫٤۰ ورود بمشهد ساعت ۷٫۳۵ روز بعد مراجعت ازمشهد ساعت ۱۱٫۳۰ ورود بتهران ۷ روز بعد.

۲ـ قطار سریع حرکت از تهران ساعت ۱۸٫۲۵ ورود بمشهد ساعت ۱۰ روز بعد . مراجعت از مشهد ساعت ۱۷ ورود بتهران ساعت ۸٫۵۰ روز بعد.

۳ـ قطار فوق‌العاده اول حرکت از تهران‌ساعت ۱۵٫٤۰ ورود بمشهد ساعت ۸٫۲۰ روز بعد مراجعت از مشهد ساعت ۱٤ ورود بتهران ساعت۷٫۲۰ روزبعد.

٤ـ قطار فوق‌العاده دوم حرکت از تهران ساعت ۱۷ ورود بمشهد ساعت ۹٫۱۰ روزبعد مراجعت از مشهد ساعت ۱۸٫۲۰ ورود بتهران ساعت ۱۰٫۰۵ روز بعد

۵ـ قطار فوق‌العاده سوم حرکت ازتهران ساعت ۱۹٫٤۰ ورود بمشهد ساعت ۱۲٫۱۵ روز بعد مراجعت از مشهد ۱۹٫۳۵ ورود بتهران ساعت ۱۱٫٤۵ روزبعد.

٦ـ قطار فوق‌العاده چهارم حرکت ازتهران ساعت ۲۰٫٤۰ ورود بمشهد ساعت ۱۳ روز بعد مراجعت از مشهد ۲۱٫۳۰ ورود بتهران ساعت ۱٤٫۳۰ روزبعد.

ج ـ خط آذربایجان

۱ـ قطار مسافری عادی حرکت از تهران ۱۵٫۳۰ ورود به‌تبریز ساعت ۷٫۲۵ روزبعد مراجعت‌این قطار از تبریز در روزهای سه‌شنبه هرهفته ساعت ۱۹٫۲۰ ورود بتهران ساعت ۱۰٫٤۵ روز بعد و در سایرایام هفته حرکت از تبریز ساعت ۱٦٫۱۰ ورود بتهران ساعت ۸٫۱۰ روزبعد .

۲ـ قطار بین‌المالی تهران استامبول حرکت از تهران ساعت ۹ روزهای پنجشنبه هرهفته ورود به رازی ساعت ٤٫۰۵ روز بعد مراجعت از رازی ۲٫۲۵ روزهای شنبه هرهفته ورود بتهران ساعت ۲۱٫۲۵ همان روز .

د ـ خط شمال

۱ـ قطار مسافری سریع‌السیر شمال حرکت از تهران ۲۱٫۳۰ روزهای یکشنبه . سه‌شنبه . پنجشنبه. جمعه هرهفته ورود به گرگان ساعت ۹٫۳۵ روز بعد. مراجعت از گرگان ساعت ۱۷٫۳۵ ورود بتهران‌ساعت ٦٫٤۰ روز بعد

۲ـ قطار مسافری عادی شمال حرکت از تهران ساعت ۷٫۳۵ روزهای شنبه دوشنبه چهارشنبه هرهفته ورود به‌گرگان ساعت۱۹٫۱۰ همان‌روز مراجعت از گرگان ۷٫۱۰ روز بعد ورود به تهران ساعت ۱۹ همان روز .

۳ـ درصورت‌لزوم‌یک‌قطار فوق‌العاده‌سریع‌درساعت ۲۱٫۳۰ روزهای شنبه دوشنبه چهارشنبه از تهران اعزام که ساعت ۹٫۳۵ روز بعد بگرگان وارد ساعت ۱۳٫۳۵ از گرگان مراجعت و ساعت ٦٫٤۰ روز بعد بتهران خواهد رسید .

٤ـ در صورت ضرورت بیشتر یک‌قطار فوق‌العاده ساعت ۷٫۳۵ روزهای یکشنبه ـ سه‌شنبه ـ پنجشنبه و جمعه هرهفته از تهران حرکت که ساعت ۱٤٫۲۰ همان‌روز به‌شاهی وارد ساعت۱۵٫۳۰ ازشاهی مراجعت و ساعت ۲۲٫٤ همان‌روز بتهران خواهد رسید .

ه ـ جنوب‌شرق (یزد ـ بافق)

حرکت از تهران ساعت ۱۵ روزهای دوشنبه و جمعه هرهفته ورود به بافق ساعت ۱۰ روز بعد . مراجعت از بافق ساعت ۱٦ ورود بتهران ساعت ۱۱ .

م الف ۱۸٤۸۰

راه‌آهن دولتی ایران

نامه به روزنامه

مشکلات‌خرید تمبریادگاری

اخیرا وزارت پست‌و تلگراف تصمیمی اتخاذ کرده که بر اساس آن ، علاقه‌مندان به جمع‌آوری تمبر های یادگاری باید برای خرید تمبریادگاری به‌خیابان فرح شمالی مدیریت کل پست مراجعه و باپرداخت بهای تمبر ، قبضی دریافت کنند وبعدبه‌اداره پست مرکز مراجعه کنند و تمبر های مورد نظرخود را با ارائه قبض دریافت‌دارند بنویسید در اغلب کشور های جهان نه‌تنها تسهیلاتی برای علاقمندان به جمع‌آوری‌تمبر های یادگاری فراهم است ، بلکه آنها را به این کارتشویق وترغیب نیز می کنند .پس‌چرا دراین جا این عده را باچنین مشکلاتی مواجه می کنند .

امینی

انتقال شرکت ها

وجود کاراژ های شرکت‌های مسافربری در بعضی ازخیابان های مرکزی شهر ، موجب افزایش‌سنگین واختلال‌ترافیك گردیده است . ازاینرومقامات اداره راهنمائی در نظر دارند کلیه شرکت های مسافربری رابه خارج از تهران انتقال دهند . اما این انتقال‌مدتهااست اجرانشده و معلوم نیست کی می خواهند تصمیم خود را به مرحله اجرا در آورند .

س ـیغمائی

رانندگان جاده ها

در روزنامه اطلاعات ، مطلبی بامضاء آقای علی‌نقی‌حق‌گودرج شده بود که ایشان پیشنهاد کرده بودند ، به افرادی که کمتر از ٤۰ سال دارند ،اجازه رانندگی در جاده ها داده‌نشود. من که یك راننده باسابقه هستم ، برخلاف عقیده‌ایشان معتقدم راننده‌ای که چهل‌سال به بالا سن دارد ، حوصله و انرژی یك راننده جوان را ندارد . بهتر بود ایشان‌پیشنهاد می کردند احساس مسئولیت رادر رانندگان تقویت کنند و اساسا به کسانی اجازه‌رانندگی روی اتوبوس های مسافربری را بدهند ، که از سلامت‌جسم وروان و تجربه برخوردارباشند و در ضمن چند سالی هم ، سابقه کمك رانندگی درجاده ها را داشته باشند .

سید جواد مرتضوی

شخصی و عمومی

وجود بیش از حد وسایل نقلیه شخصی و کمبودوسایل عمومی، یکی‌ازمشکلات‌اساسی ترافیك تهران است . اینکه میگویم وسایل نقلیه شخصی بیش از حد زیاد است ،بخاطر خیابانهای کم‌عرض فعلی‌تهران است که در ساعات مخصوص مثل اوایل صبح و شب باید هشتادودرصدوسائط‌نقلیه‌رابپیدرد وگرنه وسیله نقلیه شخصی برای راحتی انسان است و هر انسان یا حداقل هر خانواده ، با توجه به گسترش شهر ها، بیك وسیله نقلیه شخصی‌نیاز دارد . ولی چون تهران روز به روز با افزایش وسیله نقلیه روبرو است‌وخیابانهایش‌تغییری نمیکند، وضع‌ترافیك نابسامان تهران از این که هست بدتر خواهد شد . اداره راهنمائی باید ترتیبی دهد که درساعات پررفت و آمد، بترتیبی ازتعداد وسایل نقلیه شخصی در خیابانها بکاهد و در عوض‌بر تعداد وسایل نقلیه عمومی بیفزاید .

سعید ـ ك

تلفنخانه کرمانشاه

طی چند بار مراجعه از پنجم تا دوازدهم‌بهمن ماه‌به تلفن‌خانه کرمانشاه ، جهت تماس تلفنی با سنندج ، به علت خرابی‌سیم تلفن که‌ازجانب‌مصدی مربوطه عوان میشد ، نتوانستم موفق به تماس شوم در صورتیکه می توانستم برای انجام کارم مسافت بین کرمانشاه تاسنندج را با اتومبیل یکساعته طی کنم .

برومند جواهری

برای هشدار به دیگران

پیشنهاد می کنم بعد اروقوع هر تصادفی که منجر به از دست‌رفتن جان کسی می شود، آثار ان تصادف را در محل وقوع‌حادثه یادرگوشه‌ای‌ازپیاده روی خیابان باقی بگذارند .تا هشداری باشد برای رانندگانی که دارای فرزندو مسئولیت هستند.

تقی‌محمدی

کلاس آموزش عبور ومرور

اهمیت نقش‌پلیس‌درجلوگیری ازتصادفات به‌جای خودمحفوظ اما اولیا مدارس‌و پدران و مادران هم دراین میان نقشی دارند ، آنها موظفند کودکان دانش‌آموز را با مقررات‌و طرز صحیح گذشتن ازخیابان های پررفت‌وآمد آشنا کنند . حتی در مدارس‌باید حداقل در هفته یکساعت کلاسی برای آموزش دانش‌آموزان در این خصوص تشکیل‌دهند.

علی‌محسنی

تشدید کیفر ...

شهرام رفیعی فدای بی‌بند و باری راننده‌ای‌مست‌شدراننده‌ای که‌بوئی از عاطفه پدری‌نبرده و مست‌و مخمور پشت فرمان‌می نشیند وباسرعت سرسام‌آوری میراندو فکر نمی کند که با این‌وضع‌رانندگی کردن ، آنهم در خیابان‌های‌شهر ،حادثه‌ای به‌بار خواهدآمد که منجر به از دست‌رفتن جان کودکی می شود . اگر کیفرایگونه رانندگان شدت یابد ، سایر رانندگان بی‌اعتنا به مقررات را ، سرعقل می‌آورد.

میرزاآقا ساعدی

پلیس و پدر و مادر

سهم پدران‌و مادران ، درجهت تعلیم وآموزش اصول صحیح گذشتن کودکان از خیابان ها به آنهابسیار مهم است ،باید هرروز صبح پدران‌و مادران این‌نکات رابه‌بچه‌های‌خود یادآوری کنندو شایسته است پلیس هم هنگام عبور کودکان از عرض خیابان به آنها کمك کند.

عبداله‌حسن‌زاده

نرخ پارکینگها

در پارکینگ‌واقع درخیابان تخت جمشید نزدیك به اداره تلفن ،اتومبیلم را مدت کوتاهی پارك کردم‌و ۱۵ریال پرداختم. با این ترتیب اگر راننده‌ای‌به مدسست شغلش ناچار باشد در روز چند بار اتومبیلش را در پارکینگها پارك کند ، درماه باید پرداخت مبلغ زیادی را متحمل شود . با توجه باینکه برای جلو گیری از کندی حرکت وسایل نقلیه در اغلب خیابانها تابلو توقف ممنوع نصب کرده‌اند ، خوب است نرخ توقف درپارکینگ‌ها راروی ضابطه‌ای منطقی و حداقل متناسب بازمان توقف تعیین کنند .

دکتر ع‌ـخ

درختان روبه خشکی ...

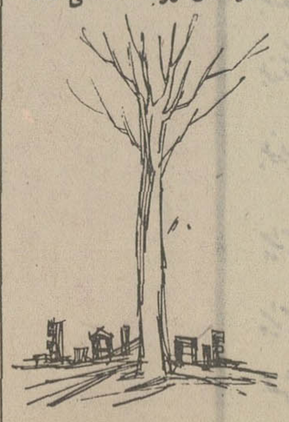

هدف از ایجاد فضای سبز ، زیبا کردن شهرو از بین‌بردن آلودگی هوای محیط زیست است . بعضی‌از درختان‌نونهال که درفصل درختکاری گذشته، در برخی از خیابانها کاشته شده ، بعلت سهل‌انگاری در امر ابیاری‌بموقع آنها، روبه خشك شدن هستند . اینك که فصل درختکاری فرا می رسد شایسته است شهرداری‌نگذارد مخارجی که صرف کاشتن درختها و بارور کردن آنها شده بهدر رود .

محمد کتابچی

بانک باز نشستگان

چندی قبل در روزنامه اطلاعات اشاره شده بود که عده‌ای از سرمایه‌داران با تشریک مساعی دولت تصمیم به تشکیل بانک اقساطی با سرمایه مردم و بانک نخواه گردان با سرمایه صاحبان صنایع دارند و حتی مقدمات امر فراهم گردیده است که برودی موجودیت خود را اعلام نمایند .

پیشنهاد اینجانب این است که از محل حقوق بازنشستگان کشوری هم که عده قابل توجهی را تشکل میدهند بانکی تاسیس شود که با تمرکز سرمایه و فروش سهام در زمینه فعالیتهای بانکی و اقتصادی کشور قدم بردارد و درعین حال از وجود کارمندان بازنشسته کشوری که دارای تجربه کافی هستند در اینمورد استفاده گردد .

حاج محمد احقری همدانی

نیازهای عید

امسال همه‌درحراج بزرگ کالای پوشاک عزیزی

عیدی میگیرند

کت وشلوار مردانه‌از۱۳۵ تومان ببالا
کت‌وشلوارپسرانه از۶۵ تومان ببالا
به آقایان شلوار ترویرا و آقا پسر هاشلوار فوتبال‌عیدی‌داده‌میشود.

انگشتری طلا

عیدی مخصوص‌خانمهائی که بیش از ۹۹ تومان خرید نمایند.
کالای پوشاک عزیزی فردوسی مقابل فروشگاه فردوسی
باپارکینگ‌مجانی

اولین‌مرکز

صافکاری‌ورنگ‌پیکان

بهارمست

آسموترموکابین

تنهاکوره رنگ‌اتومبیل‌درایران با۱۱۰درجه‌حرارت مطابق فابریك ضمنا باطلاع میرساند در تمام ساعات‌شبانه‌روزجرثقیل آماده است. بهار مست مجهزترین‌مرکزصافکاری‌ورنك فابریك اتومبیل با کادر ورزیده ترین متخصصین، اتومبیل‌شما را بابهترین‌کار دراسرع‌وقت آماده وتحویل‌میدهد

فروشگاه‌مجاز

لوازم یدکی پیکان تمام‌قسمتهای یدکی را در اختیار شما قرار میدهد.

برای ایام‌عید

بمدت ۶ هفته روزهای جمعه باز است
بهارمست‌خیابان‌آیزنهاور نرسیده به‌میدان شهیاد
۹۷۹۰۹۳-۹۷۹۰۹۲-۹۷۹۰۹۱

عیدی به کارمندان دولت

مفروش کردن‌کلیه محیط زندگی بافرش هزینه سنگینی در بر دارد.

شرکت‌امین

(موکت فشرده‌آلمانی) با رنگهای زیبا معمولی‌تهیه شده‌ازالیاف‌نایلون‌وقابل انتقال را با نازلترین بها

(فقط)

به کارمندان دولت‌باشرایط سهل وتخفیف قابل توجه‌بطوراقساط ازتاریخ ۷ الی ۲۸ اسفند بفروش میرساند. همکاران ما آماده احضار هستند.
تلفن ۸۲۵۳۱۴

یکدنیازیبائی‌درمدلهای‌نوروزی

جنرال‌مد

برای‌شماخانمهاکه‌همیشه‌بهترین‌راخواسته‌اید

تلفن های جدیدجنرال‌مد۳۰۰۹۱ـ ۳۰۰۹۲ـ ۳۰۰۹۳ـ ۳۰۰۹۴

هرگونه‌جشنی

درپیش دارید، هنرمند و گروه هنری دلخواه خودتان را از
دفتر هنرمندان تلفن: ۴۱۳۲۲
دعوت فرمائید

پرده‌ویلا

مدرنترین نونه اجرای دکوراسیون بامدلهای ابتکاری و اختصاصی برای منزل و محل کارشما.
انواع پارچه‌های پرده‌ای ـ کرکره ـ آکوردیك ـ موکت وکف پوش
خیابان‌ویلا چهارراه‌ناصرمقابل‌صنایع دستی تلفن: ۸۳۸۵۰۵

درتعطیلات‌عید

بطور دائم جهت رفع گرفتگی لوله و سرویس آبگرمکن با تلفنهای: ۷۶۳۷۸۵ و ۷۶۱۹۹۹ تماس حاصل فرمائید.

ساندوز

ماشین‌حساب‌الکترونیکی بامغزوتکمه‌اعشار
بابرق و باطری
نمایندگی انحصاری‌وپخش‌درایران‌ـ‌خیابان نادری‌ـ‌ساختمان‌فرقانی‌طبقه‌دوم‌شماره۳
تلفن:۴۵۶۰۳

قبل‌ازتزئینات‌ساختمان
خودتان دیدت فرمائید
جاده‌قدیم‌شمیران ایستگاه‌میدان تلفن ۷۷۳۹۳۳

قصرطلائی

پرده‌کرکره ـ فرش ماشینی ـ کفپوش ـ کاغذ دیواری وتزئینات کلی‌ساختمان‌تلفن: ۸۳۲۹۵۴

EL CORDOBES

ال‌کوردبس تقدیم میکند
نوار های ضبط شده انحصاری آهنگهای ایرانی
نوار کاست یکساعته آهنگهای ایرانی ۳۰۰ ریال
نوار کارتریج یکساعته آهنگهای ایرانی ۵۰۰ ریال
فروشگاه بنهون: خیابان پهلوی مقابل بزرگمهر استریودسکو روزولت بالاتر از سه‌راه دیبا فروشگاه امرسون میدان ولیعهد دیاموند: جنب سینما دیاموند ناتالی: جنب سینما امپایر.
اهواز: نماینده انحصاری‌مطبوعات بین‌المالی (آقای‌کرمانشاهی)
اصفهان: چهارباغ، رادیو تلویزیون پاریس (آقای حسن‌شیمیا)
کاشان: فروشگاه دقیق. آقای ترنجی‌پور
برای سفارش و اخذ نمایندگی انحصاری درشهرستانها‌بنشانی عباس‌آباد ـ مقابل مدرسه بازرگانی ـ تلفن۶۲۱۰۱۸ـ۶۲۳۴۶۲
ال‌کوردبس مراجعه نمائید.

کیف منصور

خیابان شاه‌ـ‌چهارراه یوسف آباد تلفن: ۴۴۴۳۵

توجه توجه
از روز سه‌شنبه هشتم اسفند ماه

کفاشی‌ساموئل

بعلت‌فرارسیدن‌فصل‌نوروز برای‌رضای‌خاطر مشتریان محترم خودکفش وکیفهای زنانه‌مدل های جدید را

باتخفیف کلی

بفروش میرساند، خیابان شاه عباس کبیر شمال چهار راه تخت‌طاوس

سالن آرایش وزیبائی آلما
تحت نظربانوی‌متخصص‌آلمانی، آیزنهاور روبروی مسجد صاحب‌الزمان تلفن: ۹۵۷۳۵۷

YUMBO

ماکارونی یومبو
تلفن: ۷۹۱۸۶۸
۶۲۰۳۰۶
BEST
MACARONI
and
SPAGHETTI

قنادی‌یاس

تهیه کننده بهترین شیرینیهای ایرانی جهت ایام نوروزی.
نشانی: بهارستان تلفن ۳۹۳۸۸۴

مبل‌روشن تولیدکننده عالیترین‌مبل‌استیل
ومبلمان منزل‌وسرویس اطاق خواب و ناهارخوری
خیابان شاه خیابان اسکندری چهار راه ساسان
باشرایط‌استثنائی تلفنهای: ۹۲۳۸۵۰و۹۲۳۵۱۷

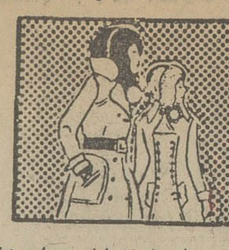

نیازمندیهای شما

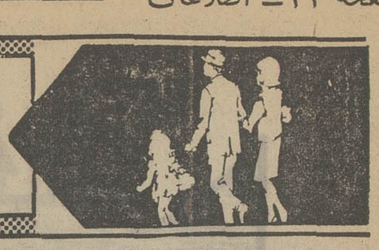

نیازمندیهای اطلاعات

تلفنی آگهی قبول میکند

تلفنهای ۳۱۱۲۲۴-۳۱۱۲۲۵
۳۱۱۲۲۹-۳۱۱۲۳۰

اثاثیه

خرید

بازرگانی فرش کیهان
۸۳۰۹۰۴ و ۸۲۳۷۷۶
خریدار نقدی همه رقم فرش کهنه و نو جهت صادرات روزولت میدان ۲۵ شهریور .

نمایشگاه فرش نوکلی

بهترین خریدار فرش کهنه ونو خصوصا فرش‌های کهنه شرکت فرش جهت صادرات نمایشگاه وزراء ۶۲۱۴۰۵ شعبه بازار تلفن ۲۰۸۲۹

بازرگانی طوسی

فرش های کهنه و نو سنگین قیمت شما را برای‌صادرات از سایرین بهتر میخرد ۷۵۹۰۲۹

فروشگاه‌فرش آسیا ۹۲۵۱۰۲ و ۹۲۲۸۱۲ با سابقه ترین خریدار قالی و قالیچه های کهنه و نو یخچال‌برقی و نفتی تلویزیون بقیمت عادلانه

فروشگاه فرش شایان ۹۲۱۳۸۱ و ۹۲۸۲۷۳ ـ بهترین خریدار قالی و قالیچه های کهنه و نو جهت صادرات یخچال و وسایل لوکس منزل

فروشگاه‌آستارا۹۲۶۴۰۲ خریدار یخچال‌تلویزیون فرش و کلیه لوازم منزل

جهان کالا ۹۲۵۴۵۸ خریدار یخچال تلویزیون و لوازم منزل شما .

فرش خواجه نصیر

بهترین خریدار فرش کهنه و نومعاوضه جهت صادرات تلفن ۷۵۲۶۹۰

فروشگاه‌پیروز ۹۲۸۱۳۸ خریدار فرش کهنه و نو قبض بانك کارگشائی

فروشگاه‌پورنیك۷۵۷۵۴۶ خریدار یخچال. تلویزیون فرش و کلیه لوازم منزل

فروشگاه آریا ۹۲۹۳۹۳ خریدار فرش و سایرلوازم‌منزل

فرش اردیبهشت شاه تلفن ۶۶۸۱۶۴

فرشهای کهنه

از متری ۳۰۰ تومان به بالا خریداریم . فرش اشراف جنب سینما پاسیفیك ۷۵۸۶۵۵

فرش شایسته خرید ،فروش و معاوضه انواع فرش کهنه و نو تلفن ۲۶۴۳۵

ایران فرش ۷۷۴۹۷۲ فرشهای کهنه ونو وسایرلوازم منزل بهر مبلغ نقدا بیشتر از سایرین خریداریم تلفن۷۷۷۰۲۵

فروشگاه فرش نادر تلفن ۳۵۲۳۶۶

بهترین خریدار قالی و قالیچه های کهنه و نو جهت صادرات یخچال تلویزیون و مبلمان منزل

فروشگاه فرش صمد تلفن ۹۲۹۹۸۴ خریدار همه رقم فرش کهنه و لوازم منزل اشیاء قدیمی

نمایشگاه پروین ۹۲۵۳۹۴ با سابقه ترین خریدار فرش کهنه و نو و تمام لوازم منزل نقدا

فرش گلشن تلفن ۶۲۱۴۲۱ بهترین خریدار فرش کهنه همه رقم فرش نو موجود میباشد

کرایه

کرایه هرنوع ماشین‌تحریرینگاه فنی ناصر تلفن۸۲۶۲۰۵دروازه دولت مقابل سعدی .

فروش دست‌اول

حراج

مقداری اجناس قدیمی شامل فرش ـ چینی ـ تابلومینیاتور ـ نقره ـ نوربلین بلورجات و پارچه‌های قدیمی از تاریخ‌ششم الی نهم اسفند ماه از ساعت ۳ الی ۷ به حراج گذاشته میشودنشانی خیابان پهلوی مقابل فروشگاه کورش خیابان زرتشت ۱۲ متری ایزد کاشی ۱۹ تلفن ۶۲۲۴۸۴
آـ۲۰۰۲۹

مبل استیل ایتالیائی
مدل لوئی شانزدهم کاملا نو تلفن ۷۵۹۵۲۰
آـ ۸۸۳۴۶

مبل‌ودکوراسیون

پراهن مبل ۳۱۹۵۰۵
تعویض پارچه مبل ۳۱۹۵۰۵
پرده‌دوزی شهرزاد ۳۱۹۵۰۵

شستشوی‌مبل‌وفرش

درایکلین سرویس آلمان خشکشوئی مبلمان فرش موکت در محل ۷۹۵۳۰۷

پیمان
خشکشوئی یکدست مبل ۴۰ تومان،شستشوی فرش،موکت، تشک اتومبیل در جای خود تلفن ۹۲۴۱۷۷
آـ ۷۷۸ ۱

کنت‌سرویس ۷۷۶۷۱۳ خشکشوئی‌مبلمان،موکت فرش ـ تشك اتومبیل

سرویس نوین
خشکشوئی ـ مبلمان ـ موکت و فرش در محل‌با دستگاه مدرن‌و موادمجاز تلفن ۲۷۲۹۰

کارخانه قالیشوئی ادیب
تلفن شعبه مرکزی ۹۵۶۵۶۵
تلفن خیابان نواب ۹۵۲۴۵۴
تلفن‌خیابان‌آذربایجان ۹۵۸۹۵۰

خشکشوئی مبلمان ادیب یکدست ۵۰ تومان درجای‌خودتلفن۹۵۶۵۶۵

گلین‌سرویس‌خشکشوئی
مبل فرش و موکت با دستگاه منحصر بفرد و خشکشوئی‌پرده بانصب مجانی ۹۵۲۵۴۶

قالی شوئی ماژیک
مرکز ـ کارخانه ۶۶۱۸۲۲
جمشیدآباد ۲-۹۳۷۰۰۱
تهران نو ۷۹۸۸۱

دوراکلین سرویس امریکا
با تکنیک برترگرانتر مطمئن‌تر تلفن‌های ۸۴۸۳۹۵ و۸۴۸۳۹۶ و ۸۴۵۶۸۳

قالیشوئی فرخ سرویس منظم تلفن ۹۷۵۰۷۸

کارخانه قالیشوئی‌اطلس
تلفن ۹۵۲۵۴۶ و ۹۷۵۴۳۰

قالیشوئی‌عدالت۸۳۳۷۱۷

تعمیرات

تلویزیون

تعمیرگاه تلویزیون الکترون باتائید وزارت کارتلفن ۷۶۳۶۸۲

تعمیرتلویزیونها R.T.I-R.C.A شاب‌لورنس فیلیپس سیرا تلفونکن وسایر مارکهاسرویس مجهز سیار درشهروشمیرانات

سرویس تلویزیون گارانتی تلفن ۶۲۸۲۷۱
سرویس‌سیار R.T.I-R.C.A سیرا مدیاتور جنرال الکتریک و گراندیک بویژه شمیرانات

شاوب لورنس
SCHAUB-LORENZ
۳۹۲۴۶۳

تعمیرات فوری تلویزیون باضمانت کتبی تلفن ۶۶۷۱۳۱

تعمیرگاه مجازشماره ۶
شاوب‌لورنس
جاده قدیم شمیران۲راهی‌تلهک
۸۶۶۷۸۶
SCHAUB-LORENZ

تعمیر تلویزیون فوری‌در محل۸۸۳۸۲۸

تلویزیون فوری درمنزل تعمیر میشود ۹۶۰۵۴۶

بخاری

سرویس مجاز ۱۳۱ ارج تعمیرات‌هرنوع آبگرمکن بخاری‌کولر باقطعات‌یدکی و کانال کشی ساختمان عباس‌آباد تلفن۸۴۱۱۲۵

سرویس آبگرمکن ۹۲۰۶۶۴

شوفاژ

سرویس‌ونصب شوفاژ۷۵۱۶۵۱

سردساز

نصب . تعمیرات و نگهداری شوفاژ . تهویه سردخانه
۳۹۱۷۴۸

کولر

نصب و سرویس و رنك کولرو کانال کشی فوری ۷۹۳۸۹۷

راهنمای سرویس
ارنیکا
۹۶۲۰۴۵
ازساعت ۷½ صبح تا ۷½ بعدازظهر

سرویس و نصب کولر آبگرمکن ۷۶۵۲۶۴

یخچال

تعمیرگاه سیدحسین تعمیرهر نوع‌لباسشوئی یخچال‌آبگرمکن۸۸۲۴۳۸

تعمیر یخچال فریدرو غیره ۸۳۹۲۲۵

نعمیر یخچال آبگرمکن رنك‌آمیزی‌فوری۹۵۲۶۳۸

تعمیرگاه‌یخچال‌فریجیدر اثاث یدکی موجود است ۸۴۸۷۵۶

فروشگاههای اتومبیل

برادران گلپایگانی

مرکز خرید و فروش اتوبوس‌و مینی‌بوس سی متری سه راه مختاری تلفنهای ۲۷۹۰۰ ـ ۵۳۶۳۰۱
۱ـ۲۵ آـ ۱۸۷۰۶

اتومبیل مظفر

همه مدل پیکان آماده فروش در ضمن هر رقم پیکان خریداریم ۲۴۰۷۸

ژیان ۵۲

با یك رادیو مجانی
تحویل فوری با شرایط سهل آیزنهاور مقابل وزارت کارتلفن
۹۵۹۷۱۵

فروش‌اتومبیل

پیکان دولوکس

مدل ۵۱
رنگ قرمز ـ تودوزی مشکی ـ کیلومتر کارکرد ۱۲۶۰ بعلت مسافرت بدون واسطه بفروش میرسد شاهرضا اول خیابان کاوه پارکینگ سعدی بعد از ظهرها
آـ ۲۷۲۸۹

پیکان

مدل ۵۰
پیکان ۵۰ رنگ بژ خیلی تمیز مناسب بیواسطه تلفن ۹۵۹۸۴۷
آـ ۲۰۱۶۳ ۱ـ۲

یکدستگاه فولکس وانت ۶۸ بفروش میرسد تلفن ۹۶۳۸۷۲

مینی‌ماینر مدل ۶۶ بدون واسطه نقد ۸۵۰۰ تومان تزئینات داریوش تلفن ۸۴۰۵۷۰

ماشین ب ام و مدل ۶۹ قرمز رنگ بسیار تمیز مقطوع ۴۲۰۰۰ تومان به فروش میرسد تلفن ۷۷۰۸۰۸
آـ ۲۰۱۱۸

یکدستگاه ماشین‌سواری پژو مدل ۱۹۶۸ به فروش میرسد تلفن ۷۸۱۶۲۹
آـ ۲۷۲۳۳

برای‌اتومبیل‌شما

آب مقطر ۲۳۴۸۴ نوروفیدو

تعمیرکاروفروشگاه مجاز شماره ۲
BMW
BUFFALO
مجهزبه‌مدرنترین‌وسایل‌سرویس کارواش جمعه‌ها تا ظهر بازاست

تعمیرگاه مجاز ۲۸ آریا ـ شاهین بمدیریت حسین خان بابائی با متخصصین و کارآزموده نشانی: خیابان نظام‌آباد تلفن ۷۶۰۸۰۸

اتوسرویس‌کرملو
تعمیرگاه مجاز شماره ۱ آریا شاهین ـ جیپ شمیران مقابل سینما پاسفیک اول خیابان شیراز تلفنهای ۷۵۹۰۰۰ ـ ۷۵۴۶۴۲ گرانتی اتومبیلهای نو تا ۵۰۰۰ کیلومتر

تعمیرگاه طوسی
تعمیر انواع اتومبیلهای بدامو نشانی : خیابان خواجه نصیر طوسی بین گرگان و نظام‌آباد روبروی نشرکتاب تلفن۷۵۳۴۱۶

کرایه

اتو لوکس

اتومبیلهای تشریفاتی با راننده برای داخل و خارج از تهران میدان فردوسی تلفن ۸۲۱۲۷۰

کرایه

اتومبیل برادران‌منصوری اریانا بین‌قصرالدشت وکارون ۹۵۶۲۲۵

کالج بار
پارکنگ شبهر وحومه
۶۶۱۱۱۱
۴۱۱۱۱

جرثقیل وتریلی توانا
۹۵۲۱۸۰-۹۵۴۰۹۱

مورد نیاز

تعدادی کامیون کمپرسی جهت کار در تهران مورد نیاز است لطفابا تلفن ۹۲۷۷۱۷و۹۶۳۹۰۴ تماس گرفته شود.
آـ ۲۰۱۴۰

نایس تاکسی

اتومبیلهای تشریفاتی لوکس کرایه ۷۷۳۱۴۲
۱ـ۳ آـ ۱۸۲۷۰

اتوبارفرح‌شمالی
مخصوص حمل‌بار واسباب‌کشی شهر و شهرستان
تلفن ۸۴۸۷۸۸

ماشین‌آلات

ماشین آلات دست دوم راه سازی

کوماتسو

KOMATSU

را خریداریم به تلفن ۹۵۹۸۲۷ مراجعه نمائید

یک دستگاه جرثقیل ماک ۱۵ تن ، ثابت به فروش میرسد . سه‌راه آذری ، جنب باربری آریا: تلفن ۹۵۸۱۸۹ ـصادقیان
۱ـ۲ آـ ۸۸۵۰۲

استخدام

تعمیرگاهی بدو نفر استادکارکه ۵ سال سابقه کار در رشته باطری‌سازی و خیاط اتومبیل داشته باشد مورد احتیاج‌است خیابان‌مخصوص تعمیرگاه‌پارس تلفن ۹۵۳۷۰۳
۱ـ۵ آـ ۱۹۴۴۳

دوشیزه ماشین نویس فارسی و لاتین استخدام‌میشود. متقاضیان بین ساعت یک تادو بعد ازظهر به شرکت مایکل رایس ایران خیابان ثریاشماره ۱۳۰ طبقه هفتم مراجعه نمایند.
۱ـ۲ آـ ۲۶۸۳۵

بیک فروشنده مرد برای سرپرستی و فروش در فروشگاه‌وبوتیک برای‌شهرستان کاشان با حقوق مکفی نیازمندیم شرط استخدام تجربه کافی و حداقل پنج سال سابقه کار میباشد.
تهران ـ سه‌راه شاه ـ تالار کودک
۱ـ۳ آـ ۸۷۴۵۶

شرکت مهندسی لاك‌رانژ بتعدادی جوشکار کاربیت و برق احتیاج دارد داوطلبین به شرکت لاك رانژ خیابان تخت طاوس بالاترازفرح شمالی نبش ده‌متری اول‌دست راست ساختمان لاك‌رانژ مراجعه فرمایند .

فروشنده فوری
تعدادی دوشیزه یا بانو باحقوق و پورسانتاژ استخدام میشوند شاهرضا جنب سه‌راه لاله‌زارنو ساختمان ۶۰۹ طبقه پنجم‌شماره ۱۴ تلفن ۳۱۶۳۷۴
۱ـ۶ آـ ۲۰۰۱۷

کمك‌بهیار جهت‌تزریقات تلفن ۷۷۵۵۸۸

مترجم‌انگلیسی و آلمانی جهت نامه‌های تجارتی برای هفته‌ای دوساعت نیازمندیم تلفن ۳۰۵۴۸۴

به دوشیزه یا بانوئی که آشنائی‌به ماشین نویسی داشته باشد نیازمندیم ۸۴۰۹۳۷

پزشکیار با پروانه نیازمندیم‌تلفن۹۲۴۲۳۳و ۹۲۹۷۵۶

بیمارستان مجیدی
بهیار ـ ماما ـ نیازمند است تلفن ۶۳۴۸۴۸ ـ ۶۳۶۳۷۹
آـ ۲۰۱۵۰

بیك‌دوشیزه‌برای ماشین نویسی فارسی و لاتین نیازمندیم ۶۲۴۳۸۶

موسسه لوپ به‌چند نفر ویزیتور خانم و آقا نیازمند است ۹۳۲۷۱۳

بدونفر موتور سوار با ضامن معتبر نیازمندیم تلفن های : ۶۲۲۷۴۴ و ۶۲۱۲۰۲

فروشنده زن و مردنیازمندیم نادری چهارراه یوسف‌آباد ساختمان عباسیان طبقه‌چهارم
آـ ۱۹۹۶۳

سرامیك
شرکت تایل سرام چندنفر خانم یا آقا که آشنائی بامور سرامیک سازی داشته باشند استخدام مینماید . تلفن ۸۳۲۲۶۹
۱ـ۲ آـ ۷۷

استخدام نقشه‌کش
بچند دوشیزه دیپلمه برای کارآموزی نقشه‌کشی نیازمندیم نادرشاه خیابان پنجم شماره۲۵ شرکت ایپك
آـ ۱۹۹۹۹

شرکتی یکنفرخانم ماشین‌نویس با معلومات دبیرستان و یکسال تجربه استخدام میکند داوطلبان از ساعت ۹ تا ۱۲ و ۲ تا ۴٫۵ با تلفن ۹۶۲۰۵۹ تماس بگیرند.
آـ ۲۰۱۳۱ ۱ـ۴

شرکت‌تولید اتومبیلهای سیترون استخدام مینماید
۱ـ سرپرست فایبرگلاس
۲ـ کارگر فایبرگلاس
۳ـ تشکدوز اتومبیل
۴ـ قالبساز با تجربه
۵ـ نقاش پیستولت‌کاراتومبیل با تجربه
۶ـبرقکار ماشین‌آلات‌صنعتی
شرایط استخدام :
الف ـ داشتن گواهینامه ششم ابتدائی یا پیکار با بیسوادی
ب ـ حداکثر سن سی و پنج سال .
ج ـ داشتن‌برگ خاتمه‌خدمت یا معافی دائم غیر پزشکی
نشانی ـ جاده کرج‌کیلومتر ۲۲ کارخانجات اتومبیل سازی سیتروئن .
۱ـ۱ آـ ۲۰۱۳۹

یک شرکت‌معظم داروئی‌خارجی برای تماس و معرفی بیشتر محصولات شناخته شده خود به بیمارستانها و بهداریهای کشور به یکنفر با شرایط زیر باحقوق و مزایای خوب نیازمند است .
۱ـ داشتن ظاهری آراسته، با استعداد و قدرت بیان .
۲ـ داشتن سابقه چندساله در یکی از شرکت‌های داروئی معتبر .
۳ـ حداقل معلومات مدرک دیپلم طبیعی و حداقل سن ۳۰ سال .
۴ـ دارا بودن گواهینامه رانندگی و امکان مسافرت به شهرستانها در موارد لزوم .
افراد با تجربه و آشنائی قبلی با موسسات درمانی و بیمارستانها حق تقدم خواهند داشت .
خواهشمند است فقط افراد واجد شرایط تقاضانامه کتبی خود را حداکثر الی آخر اسفند ماه جاری وسیله‌صندوق پستی شماره ۱۸۸۵ ارسال دارند.
آـ ۲۰۱۵۴

گرافکو استخدام مینماید
حسابدار با حداقل ۳سال‌سابقه کار برای تمام وقت صبحهابه آدرس خیابان حافظ خیابان رشت اولین کوچه بن‌بست‌سمت چپ شماره ۲۳ مراجعه شود.
آـ ۲۰۱۵۴

به چند نفر کارگر تابلوساز نیازمندیم ۳۱۱۷۷۳
آـ ۱۲۹۹۱

تعدادی ویزیتور زن مورد احتیاج است تلفن ۴۵۰۹۳

سکرتر
بیک نفر دوشیزه یا بانو آشنا به فن ماشین‌نویسی فارسی و لاتین تمام وقت نیازمند است . تلفن‌های ۴ـ۸۳۸۷۵۳
۱ـ۲ آـ ۲۰۱۶۰

یکنفر تحصیلدار
با سابقه برای تمام وقت با ضامن معتبر مورد نیاز است تلفن ۸۳۵۰۶۱
۱ـ۲ آـ ۸۸۴۴۶

یك‌نفر نگهبان با شرایط ذیل استخدام میشود
۱ـ حداقل معلومات ششم ابتدائی
۲ـ داشتن گواهی انجام خدمت زیر پرچم
۳ـ داشتن ضامن معتبر به میزان پانصد هزار ریال
۴ـ حداکثر سن ۳۵ سال
۵ـ حداقل قد ۱۷۵
واجد شرائط با تلفن های ۵ـ۸۳۷۵۶۳ ازساعت ۲ الی۶ بعد از ظهر تماس بگیرد.
آـ ۸۸۴۳۲

سالن آرایش میخک نقره‌ای‌به دو نفر دوشیزه مانیکوریست و سرپیچ ماهر نیازمند است‌تلفن ۶۲۴۷۳۹
آـ ۲۰۱۷۶

دورال استخدام میکند
۱ـ نقشه‌کش دیپلمه با سه سال سابقه کار دارای برگ خاتمه خدمت یا معافی دائم برای کار تمام وقت .
۲ـ ماشین نویس فارسی ولاتین برای کار نیمه‌وقت بعداز ظهرها
۳ـ نامه‌رسان با موتورسیکلت برای کار تمام وقت
داوطلبان ۸ الی ۱۲ صبح‌بدفتر شرکت دورال واقع در خیابان محمد رضاشاه (یوسف آباد) شماره ۶۸ مراجعه نمایند.

خانم منشی آشنا بماشین‌نویسی فارسی نیازمندیم از ساعت ۱۳ الی ۱۶ تلفن ۴۴۲۰۳
آـ ۲۰۱۵۸

شرکت سهامی الیاف
یك نفر سکرتر دیپلمه ماشین‌نویس فارسی و آشنا بزبان انگلیسی استخدام مینماید .
واجدین شرایط میتوانند بخیابان فردوسی مقابل بانك‌ملی ساختمان آفتاب شرق طبقه نهم قسمت فروش مراجعه نمایند .

دونفرتکنیسین ساختمان با ۵ سال‌سابقه‌استخدام میشود تلفن ۹۵۸۷۹۷

به یک خانم آموزگاری که عصرها از ساعت ۵ تا ۶ در منزل واقع در دروس بشاگرد دوره راهنمائی درس خصوصی بدهد نیازمندیم تلفن ۸۸۵۶۸۷
آـ ۲۷۲۰۳

کارگر نجار وکارگر ماشین‌های نجاری تعداد ۲۰ نفر موردلزوم است ساعت ۵ الی ۸ بعدازظهر خیابان‌ایران (عین‌الدوله) پلاك ۲۶۳ تلفن ۳۹۳۸۹۰
آـ ۲۰۱۲۳

بدو نفر بازاریاب با حقوق‌مکفی نیازمندیم ۶۶۲۶۸۹
آـ ۲۰۰۹۵

تکنسین ماشین آلات
به یک نفر دیپلمه هنرستان صنعتی نیازمندیم تلفن۳۱۳۲۵۵
آـ ۲۷۱۹۱ ۱ـ۲

استخدام
به تعدادی دوشیزه یا بانووارد به امور تبلیغات با حقوق مکفی نیازمندیم خیابان روزولت‌نرسیده به پمپ بنزین خیابان شهامی نبش خسروپرویز شماره ۵۲ طبقه اول سازمان اسلاید
آـ ۲۰۰۸۱

تعدادی استادکار برق باسابقه نیازمندیم تلفن ۶۳۸۰۳۴
آـ ۲۰۰۸۴

آگهی استخدام
شرکت بین‌المللی تسکو چندنفر تکنیسین ابزار دقیق‌که حداقل ۵ سال تجربه و آشنائی کامل بزبان‌انگلیسی‌داشته باشندبرای خدمت در خاورمیانه استخدام مینمایند کسانیکه با دستگاههای F0XB0R0 آشنائی‌داشته‌باشند حق تقدم خواهند داشت .
داوطلبین میتوانند باتلفنهای : ۴۸۲۰۸ یا ۴۶۶۳۹تماس‌بگیرند. و یا تقاضای خود را به‌آدرس کامل وسیله صندوق پستی۱۳۱ تهران ارسال دارند.
آـ ۱۹۹۹۴ ۱ـ۳

شریک

جوانی با داشتن اطلاعات‌کامل در رشته‌های نقشه‌کشی فنی قالبسازی تراشکاری آهنگری جوشکاری و رانندگی پایه یکم حاضر است‌با سرمایه‌داری‌فعال و کاردان در جهت تاسیس کارهای فنی شریک شود تلفن ۹۶۲۷۴۶
آـ ۱۹۸۵۵

یکنفر شریك جهت کارهای تبلیغاتی مورد احتیاج است‌تلفن ۴۵۰۹۳
آـ ۲۰۱۳۰

جویای کار

یک راننده ورزیده و باسابقه کار حاضر است‌تمام روز با پیکان مدل ۵۰ تلفن ۹۵۹۳۹۶
آـ ۲۷۲۲۳

راننده گواهینامه پایه یک با ماشین مرسدس بنز ۱۸۰ آماده بکار تلفن ۹۲۸۴۹۸
۱ـ۲ آـ ۲۰۱۶۸

راننده دوشخصی متاهل‌باضامن معتبر با سواد جویای کاراست تلفن ۳۱۱۲۳۱ راهنمای ۶۸۳ روزنامه اطلاعات
۱ـ۲ آـ ۲۷۰۹۷

جهت تنظیم دفاتر عقب افتاده تجارتی و جهت‌تنظیم اظهارنامه مالیاتی از ساعت ۵ الی ۸ بعد از ظهربا تلفن ۸۲۰۹۹۴ تماس بگیرید.
آـ ۲۷۱۷۹

قابل توجه شرکت‌های بیمه جوانی فعال آشنا به کیه‌امور بیمه با هفت سال سابقه کاردر قسمت خسارت‌و صدوربیمه‌نامه جویای کار نیمیا تمام وقت‌است لطفا با راهنمای ۶۷۸ روزنامه اطلاعات تلفن ۳۱۱۲۳۱ تماس حاصل شود.
۱ـ۲ آـ ۲۶۹۹۹

جوانی فعال آشنا بزبان‌آلمانی دارای مدارک حسابداری‌دوبل از آلمان و اتومبیل شخصی برای ویزیتوری در شرکتها جویای کار است تلفن۶۲۷۶۰۸
آـ ۲۷۰۸۱

جوانی با معلومات سیکل و گواهینامه دو شخصی و سابقه رانندگی متاهل و برگ پایان خدمت آماده کارراهنمای ۶۸۱ روزنامه اطلاعات تلفن ۳۱۱۲۳۱
آـ ۲۷۱۴۳ ۱ـ۳

جوانی ۲۴ساله‌جویای کاراست تلفن ۹۳۴۵۰۲
۱ـ۳ آـ ۲۷۰۵۳

زن و شوهر جوان بدون بچه مرد جهت رانندگی و زن‌جهت خانه‌داری جویای کار است با حقوق مکفی تلفن ۳۱۱۲۳۱ راهنمای ۶۸۰روزنامه اطلاعات
۱ـ۲ آـ۲۷۰۴۷

مردی هستم متاهل دارای‌ضامن معتبر خوش خط وارد به کلیه امور اداری و بانکی دارای اتومبیل‌پیکان شخصی‌وگواهینامه دوم همگانی .حاضرم بعد از ظهرها در موسسه‌ای کار کنم راهنمای ۶۸۶ روزنامه اطلاعات تلفن ۳۱۱۲۳۱
۱ـ۲ آـ ۲۷۲۰۱

آموزشگاهها

آمادگی برای استخدام فوری

مابا بهای بسیار نازلی شما را برای استخدام در ادارات و سازمانهای مختلف اماده کرده وموفقیتتان‌راکاملا تضمین‌میکنیم ماشین‌نویسی ربانی شاه‌آباد مقابل‌سینما حافظ تلفن۳۱۷۱۳۵

برای استخدام‌فوری آموزشگاه فائز آموزش I.B.M و ماشین نویسی‌خیابان‌شاه‌آباد ۳۰۳۱۳۵

ماشین نویسی
بیژن همتا ندارد
میتوانید امتحان کنیدمیدان‌ژاله تلفن ۳۱۸۳۸۴

تدریس خصوصی

ریاضیات فیزیك شیمی توسط دانشجویان با تجربه ۷۸۰۱۹۲

با هفته‌ای یك جلسه تدریس در کلیه دروس قبولی شما را تضمین مینمائیم دانشجویان‌سال چهارم پلی‌تکنیك تهران باچهارسال‌سابقه‌تدریس خصوصی و دبیرستانی تلفن ۹۲۶۱۲۷

تدریس خصوصی
فیزیك‌ـشیمی‌ـریاضیات توسط فارغ‌التحصیلان دانشگاهی‌ـودانشجویان تلفن ۷۹۳۵۶۸

تدریس خصوصی کلیه دروس دبیرستان توسط دانشجوی فنی تلفن ۸۴۳۸۱۷

ریاضیات دبیرستان و دانشگاه فیزیك ـ شیمی زبان دانشجوی فوق لیسانس الکترونیك ۹۲۷۷۱۲

فیزیك‌ـشیمی‌ـریاضی توسط دانشجویان دانشگاه صنعتی آریامهر رفاه‌دانشجویان۹۷۲۰۱۴ داخلی ۳۳۶

کلیه دروس دبیرستانی توسط دانشجوی فنی تلفن ۸۳۱۶۶۲

با پنج جلسه تدریس
فیزیك ـ شیمی ـ ریاضی برای امتحان آماده شوید ۵۳۹۲۴۱
آـ ۲۰۰۲۱

انگلیسی ، فرانسه ، آلمانی
تدریس میشود تلفن ۷۵۸۲۶۵
۱ـ۱۰ آـ ۱۸۹۹۲

تدریس خصوصی
کلیه دروس دبیرستان و دوره راهنمائی توسط مجرب‌ترین دانشجویان دانشگاههای تهران تلفن‌های ۲۰۸۷۸ و ۹۷۹۶۲۴ ۴۹۶۲۷
آـ ۲۷۱۵۱ ۱ـ۳

فقط ریاضیات
بویژه سیکل دوم و ششم‌ها ۳۰۰۰۷
آـ ۲۷۲۵۵ ۱ـ۷

در بازکن برقی کالدر آلمانی
CALDER
بوسیله تلفن سفارش دهید وتگاه در مدت ۴ ساعت نصب وتحویل میگردد
نماینده انحصاری ومرکز فروش ونصب تلفن ۷۵۰۳۵۶

کارخانجات‌رادیو تلویزیون بلر

برای توسعه‌کادر سرویس تهران‌و شهرستانها تعدادی تکنیسین با تجربه در رشته تلویزیون با حقوق مکفی استخدام مینماید. برای کسب اطلاع به‌کارگزینی‌شرکت‌واقع‌در خیابان‌تهران‌نوایستگاه پل سی‌متری نیروی هوائی مراجعه فرمائید .

بشکن

لذت‌بخش ـ بهداشتی ـ استرلیزه شده دربسته بندی‌های‌جدید بزودی به بازارعرضه میشود

HEAD OF PROMOTION

QUICKLY expanding pharmaceutical company has a vacancy for the above position. Would preferably give an opportunity for career development to a young and dynamic person who has no less than three years experience as field supervisor, or to somebody working in product management, advertising, etc., with experience in field force management.
The knowledge of English and/or French is mandatory. Detailed information of your education and experience, which will be dealt with in strict confidence, should be sent with a photograph to: Ettela'at Box No. 687.

شرکت سهامی خاص صنعتی بوتان

به تعدادی کارگر پرسکار که حداقل دارای سه سال سابقه کار در امور پرسکاری و تحصیلات حدود شش ساله باشند نیازمند است واجدین شرایط میتوانند همه‌روزه ازساعت ۸ الی ۱۲ صبح بکارگزینی شرکت واقع درجاده‌ساوه‌چهاردانگه کارخانه بوتان صنعتی مراجعه نمایند .

شرکت سهامی الیاف

عده‌ای را جهت قسمت انتظامات باشرایط زیر استخدام مینماید :
۱ ـ تحصیلات از ششم ابتدائی ببالا
۲ ـ گواهینامه رانندگی پایه دوم شخصی با ۵ سال سابقه کار
۳ ـ انجام خدمت نظام وظیفه
۴ ـ حداکثر سن ۳۰ سال
واجدین شرایط میتوانند به جاده قدیم کرج کیلومتر ۱۸ ابتدا جاده علیشاه عوض کارخانه الیاف مراجعه فرمایند .

بچه رشته‌ای از موزیك علاقمندید ؟ خوانندگی ؟ نوازندگی؟ آهنگسازی؟ ترانه‌سرائی؟ و یا تشکیل گروه ؟ واگر میخواهید از صدای خود صفحه چاپ نمائید . راهنمائی بیدریغ ما در اختیار شماست : خیابان شاه مقابل سینمانیاگارا ساختمان مهفر .
تلفن ۴۱۳۲۲ دفتر هنرمندان

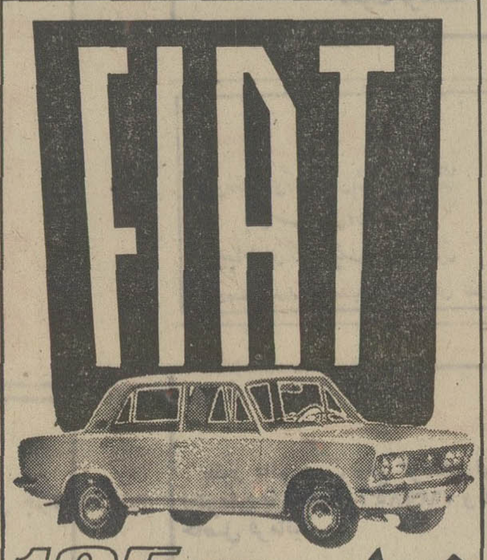

فیات 125p ۱۹۷۳
اتومبیل ایده‌آل از نظر زیبائی ـ قدرت ـ قیمت
نماینده‌انحصاری شرکت کاراسپیر خیابان شمیران شهباز بنج تلفن ۷۵۳۹۵۵و۷۵۵۰۸۴

امسال عید تمام مردم ایران باید مبل داشته باشند
امروز وهر روز الی عید نوروز در نمایشگاه بزرگ مبل ایتال استیل حتی روزهای تعطیل
انواع مبل سرویس اطاق خواب ـ ناهارخوری ـ پذیرائی وسایر مبلمان منزل
به ارزانترین قیمت وسهلترین شرایط ممکن حراج میگردد
به خانواده‌هائیکه ازاین حراج بزرگ دیدن نمایند یک کادو بخریداران یک کادو کریستال تقدیم میگردد ـ شاهرضا مقابل دانشگاه تلفن ۶۶۳۶۳۶-۶۶۲۴۲۶

نمایشگاه مبل استیل
حبیبی
نقد ـ اقساط با شرایط سهل همه روزه بدون تعطیل یکسره از صبح تا ۱۰ شب باز است .
شاهپور جنب فرهنك تلفن ۵۳۸۶۹۹

اطلاعات
صاحب امتیاز
عباس مسعودی
تهران خیابان چیام
تلفن ۳۱۱۰۷۱

شرکت سهامی
ایران‌چاپ
چاپخانه اطلاعات
خیابان سپه مقابل پست خانه مرکز
تلفن ۳۱۱۲۳۳

نیازمندیهای شما

املاک و مستغلات

فروش

خانه فروشی

نزدیك حسینیه ارشاد مسغلات ۳ طبقه و نیم۷ اطاقی شوفاژ روشن چهارصد متر دوبر۱۱۰۰ متر بنا ۸۰۰ هزار تومان نقد و معاوضه تلفن ۳۱۰۱۶۸

خانه ۵ اطاقه واقع در شیروی هوائی با آب و برق به قیمت مناسب فروشی بعد از ظهرها تلفن ۵۹۱۶۹۲ آـ ۲۰۱۷۸

خانه‌ای بمساحت ۱۷۵ متر دو طبقه با تمام وسائل در خیابان سرپرز به فروش میرسد تلفن ۷۵۲۲۳۲ آـ ۲۰۱۸۰

بلوار الیزابت

خانه دوطبقه و نیم ۵ اطاق با سرویس کامل به مبلغ ۲۶۰۰۰۰ تومان فروشی از ساعت ۳ بعد از ظهر تلفن ۶۶۱۶۰۵ آـ ۲۰۱۶۶

خانه های ویلائی و مستغلاتی در امیرآباد جردن ونك یوسف‌آباد موجود است ۶۲۱۵۲۴

پهلوی تخت طاووس مسغلات پنج طبقه نو ساز ۵ اطاقی شوفاژ تلفن ۹۰۰ هزار تومان نقد و معاوضه تلفن ۳۱۰۱۶۹

۵دستگاه خانه در سیدخندان فوری بفروش میرسد تلفن ـ ۷۷۴۶۵۷ ۱ـ۱۲ آـ ۱۹۷۸۷

فرح جنوبی یکدستگاه ساختمان

دو طبقه جنوبی مستقل ۳ اطاق با سرویس بمساحت ۲۰۰ متر به فروش میرسد تلفن۸۴۲۸۸۴ آـ ۲۰۰۰

بهترین نقطه نارمك

خانه‌ای به مساحت ۲۰۰ متر و ۲۵۰ متر بنا نوساز با سرویس و کولر با ۶۰ هزار تومان‌بانکی ۱۵ ساله به مبلغ ۲۲۰ هزار تومان فروشی تلفن ۷۹۴۶۵۹ آـ ۲۷۰۵۱ ۱ـ۳

آپارتمان فروشی

آپارتمان فروشی

یکدستگاه آپارتمان با درآمد ۴۹۰۰تومان چهار طبقه قیمت ۴۶۰ هزار تومان فروشی ۶۲۴۲۵۵

آپارتمان ۴ طبقه هر طبقه ۴اطاق خواب بین پهلوی وجردن بفروش میرسد تلفن ۸۹۲۶۰۹

آپارتمان‌فروشی

چند دستگاه آپارتمان ۴ اطاق با هال شوفاژ کولر تلفن مستقل در خیابان شاه فروشی ۹۲۴۸۶۷

یکدستگاه آپارتمان ۳ اطاقی بفروش میرسد قیمت ۷۵ هزار تومان تلفن ۶۲۴۲۵۵

یکدستگاه آپارتمان با درآمد ۴۹۰۰ تومان ۴ طبقه قیمت ۴۶۰ هزار تومان فروشی ۶۲۴۲۵۵

تعدادی آپارتمان با مغازه درپاساژ فرهاد تهران پارس بفروش میرسد بتلفن ۷۷۰۹۹۲ مراجعه شود .

یك دستگاه آپارتمان۳ اطاقی بفروش میرسد قیمت۷۵ هزارتومان‌تلفن ۶۳۴۲۵۵

ویلای فروشی

ویلائی بمساحت ۱۳۵۰ متر و ۸۰۰ متر زیر بنا واقع در خیابان ونك بفروش میرسد تلفن ۸۹۲۶۰۹

ویلا فروشی در ونك با شوفاژ تلفن یازده اطاق دو طبقه ۷۷۵ متر ۳۱۹۷۸۴ بنگاه کوشان آـ ۸۸۵۹۴

زمین فروشی

قطعات ۱۲۰ متری و ۱۵۰ متری خیابان خراسان متری ۱۰ تومان آیزنهاور اول جیحون املاك آریا تلفن ۹۶۰۱۱۱

یک قطعه زمین

بمساحت ۱۷۰۰ متر واقع در خیابان‌سوم‌اسفند بفروش‌میرسد طالبین بتلفن۶۳۴۸۳۷ مراجعه نمایند . ۱ـ۲ آـ ۸۷۱۷۰

فوری وارزان در کرج باغ و زمین با آب بقطعات‌فروشی ۸۹۲۹۸۲

دو میلیون و ۵۰۰ هزار متر زمین در جنوب جاده قزوین دارای ٤ حلقه چاه عمیق و دو حلقه‌چاه نیمه عمیق‌و ٤۰ هکتار باغ میوه و یك ویلای بسیار زیبا بفروش میرسد تلفن ۸۹۲۶۰۹

زمین فروشی در نهران‌پارس جنوبی و مشجر با استخر وسایل بازی کودک ۲۰ × ۳۰ خیابان ۱۷۸ غربی بی‌واسطه متری ٤۶۰۰ریال تلفن۷۶۳۳۸۷ آـ ۲۷۰۷۵

اکازیون

زمینی است بر خیابان‌شاهرضا مقابل سینما دیانا ۵۰ × ۲۰ متری۲۲۰۰تومان تلفن۹۶۰۱۱۱ آـ ۲۰۰۵۸

دوراندیش

باشید و با خریدیك‌قطعه زمین در جنوب غرب تهران آتیه خود را تامین کنید متری

۶۰ تومان

نقد و اقساط با سند مالکیت مشجرباآب‌وبرق ۹۷۱۸۷۱ ـ ۹۷۳۲۶٤

زمینی بمساحت ۲۰۰۰ متر بر خیابان ٤۵ متری سیدخندان‌بفروش‌میرسد تلفن ۹۳۱۷۳۱

اراضی مسگرآباد جاده خراسان از متری۸۰ریال الی ۳۰۰ ریال نقد و اقساط تلفن ۷۹۰۳۵۰

زمین هزار متری

بین جردن و میدا زوك به فروش میرسد ۸۳۵۳٤۸ آـ ۲۰۱۷٤

کنار دریا

زمینهای تفکیك شده بقطعات مختلف به فروش میرسد تلفن ۸۳۵۳٤۸ آـ ۲۰۱۷٤

۱۰۰۰۰ متر زمین کیلومتر۱۰ تهران ساوه فوری بیواسطه فروشنده‌ایم تلفن ۸۸٤۳۷۵ آـ ۲۰۱۶۰

اطلاعیه

الهیه کرج

بقیه قطعات با پایان عملیات لوله کشی آب و وصل انشعاب قطعات مربوطه و اسفالت و درختکاری خیابانها بطور نقدو اقساط آماده‌فروش میباشد . کیلو متر ۱۲ برجاده کرج ـ قزوین

تلفن ۷۷۵۵۰۲ | ۷۷۲۵۰٤

کرج

زیبادشت

زیبادشت درتامین‌مسکن وسلامتی و آسایش شما ومطمئن ترین پس‌انداز

زیبائی‌زیبادشت درفصل زمستان هم نمایان است

بازدید از فعالیتهای ده ساله عمرانی سازمان زیبادشت شما را مصمم خواهد نمودکه‌مانند ساکنین پایتختهای بزرگ‌جهان زندگی خود را در حومه قرار دهید.

قبلاازباغات میوه محصور ویلائی‌زیبادشت‌از۲۰۰۰ متر به‌بالا با خیابانهای اسفالته و تامین آب و برق دیدن نموده .

با کلیه نقاط پیشنهادی‌حومه کرج مقایسه نمائید ما مطمئن هستیم زیبادشت را انتخاب خواهید نمود.

تلفن ۵۳۹۹۸۹ ـ ۲۳۷۰۰ بعداز ظهر ٤٤۳۱۱ نشانی : اتوبان کرج خروجی جاده شاهدشت۹کیلومتربطرف جنوب

زیبادشت

فروش‌وسرقفلی

سهاب مغازه با جواز نوشابه الکلی واقع در خیابان‌شاه‌آباد جنب کاباره لوکواوس واگذار میشود ۳۱۵۸۳۰ آـ ۲۰۱۰۱

یک سالن آرایش ویک بوتیک مجهز و آماده برای اجاره شرکت و یا فروش تلفن ۸۳۳۶۲۵ آـ ۲۰۱۳۲ ۱ـ۳

قابل توجه

بانکها شرکتهای هواپیمائی ، سوپر مارکتها ، کافه تریاها و کافه قنادیها

دوباب مغازه با دو سالن ویک هال جمعا به مساحت ۳۰۰متر مربع با آب و برق و تلفن و سرویس مجهز و دکوراسیون لوکس با کلیه لوازم و کارگاه تکمیل و جواز کسب واقع در بهترین نقطه خیابان شاهرضا نزدیک میدان فردوسی واگذار میشود تلفن ۳۱۰۳۷۰ آـ ۲۰۱۸۱

عایدی سرشار با ترقی روزافزون

خرید پاساژ اعتماد در خیابان پهلوی جنب بزرگمهر سرمایه شما را با مبلغ صدی ۲۰ منافع در سال تضمین مینماید تلفن ٤۵۸۷۵ آـ ۱۹۷٤۶

دو اطاق دفتری با تلفن کولر ، شوفاژ با دکوراسیون کامل جهت فروش واگذارمیشود تلفن ۳۱۹۳۲۲ آـ ۲۰۱۰۶

اجاره داده میشود

آپارتمان اجاره

۲ الی ۸ اطاقه با کولر شوفاژ تلفن برای اجاره

وزراء نرسیده بخیابان یازدهم ساختمان‌دریچه‌طبقه سوم‌دریچه ۶۲۲۹۵٤ آـ ۱۹۸۶۱

قابل توجه اطباء شرکت ها و موسسات دولتی

اپارتمانهای مجهز در خیابان پهلوی بالاتر از تخت جمشید ـ ٤۵۶۰۱ ۱ـ۶ آـ ۱۹۸۹۸

اپارتمان برای دفاتر تجارتی‌و اطباء وشرکتها مجهز به کلیه وسائل خیابان‌شاه‌نبش‌مخررازی ٤۳۷۱۷ ۱ـ۵ آـ ۱۹۳۹٤

آپارتمان نوساز طبقه دوم۳اطاق خواب و سالن‌پذیرائی سرویس کامل ، شوفاژ تلفن مستقل ، خیابان تلویزیون خیابان ششم تلفن ۶۲۶۳۶۵ آـ ۸۲۵٤۶

خانه اجاره

خیابان امیر کبیر خانه‌ای

بمساحت ۵۰۰ متر دارای ۸ اطاق و تمام سرویس با آب و برق و تلفن اجاره داده‌میشود تلفن ۳۱۲۱۰۲ و ۳۱۳۳۰۷ آـ ۲۰۰۹۶

منزلی تمام مبله برای اجاره تلفن ۸٤۱۷۲۵ آـ ۲۰۱٤۹

ساختمان اجاره

قابل توجه‌شرکتهاو سازمان‌های دولتی

ساختمانی در نارمك حوالی هفت‌حوض با ۲۶ اطاق و تلفن اردیبهشت ماه برای اجاره آماده است تلفن ۷۹۰۱۵۹ آـ ۲۰۰۷۳

قابل توجه سازمانهای دولتی‌و شرکتهای خصوصی

ساختمان سه طبقه به مساحت ۵۶۰ متر مربع دارای۱۳ اطاق و سالن بزرگ و پارکینگ با آب و برق و تلفن واقع در خیابان سپه غربی جنب مجلس سنا باجاره واگذار میشود طالبین به تلفن ۹۲۸۸۹۱ از ساعت ۱ الی ۵ بعد از ظهر مراجعه نمایند. آـ ۲۰۰۰۹

اجاره انبار سرپوشیده

چهارباب انبارسرپوشیده مجهز مجموعا به مساحت ۱۲۰۰ متر مربع زیر بنا بانضمام ۲۵۰۰ متر زمین‌مربوطه واقع‌درجوادیه تهران‌پارس کلا اجاره داده می شود. طالبین با تلفن:۴۸۹۰۲ـ ۶۶۰۱۲۷ تماس حاصل‌نمایند. ۱ـ۳ آـ ۸۸۷٤٤

نیازمندیهای اجاره

سازمان نیازمندیهای خارجیان خانه‌شما را اجاره میدهد ۸۳۳۹۳۹

موسسه امور خارجیان

اجاره‌به خارجیان‌تلفن۷۵۱۷۸۲

آژانس اپیار ۷۷۷۵۰۰ خانه‌شما را ۷۷۳۲۸۵ به خارجیان اجاره میدهد ۷۷۸۹۵۵

۸۳۵۱۲۰-۸۲۹۷۶۶ سازمان کورش ـ اجاره به خارجیان

آژانس بین‌الملل

اجاره مستغلات مدرن‌بخارجیان مبله وغیرمبله تلفن ۸۳۰۸٤۱ و ۸۳۰۸٤۲ و ۸۳۰۸٤۳

جهت اجاره فوری بخارجیان

تعدادی منزل ویلائی وآپارتمان با ۱ـ۲ـ۳ اطاق خواب ،مبله و غیر مبله مورد نیاز است موریس تلفن‌های ۸٤۶۱۵۷ ـ ۸٤۱۲۱۹ ـ ۸٤۳۱۳۸ آـ ۲۰۱۶۱

اجاره میشود

برای ۶ خانواده اروپائی ویلا با استخر یا طبقه اول با استخرتلفن ۸۳۰۸٤۱و۸۳۰۸٤۲ و ۸۳۰۸٤۳

موسسه نیازمندیهای هیلتون اجاره به خارجیان ۸۳٤۶۳۷

اجاره به خارجیان ۸۳۹۱۸۳

ویلای‌شمارادرشمیرانات

بخارجیان فورا اجاره میدهیم ۷۷۲۰۰۳

تعمیرگاه اتومبیل

مجاز و غیر مجاز طالبیم تلفن ۲۲۵۷٤ ـ ۲۸۸۹۵ آـ ۲۷۲۸۳ ۱ـ۶

تهیه مسکن کورش

اجاره برای عموم ۸٤۷۹۸۲ آـ ۲۰۰۳۲

خریداری میشود

اراضی شرق تهران ـ تهران پارس ـ نارمك ۷۹۰۰۹۰

عباس‌آباد حوالی جردن

دوقطعه زمین جنوبی فوری خریداریم تلفن ۸٤۵۵٤٤

خریدار ام . ام سی و جنت‌آباد۹۲۸۲۹٤صحرا

زمینهای جاده تهران تا قزوین و تهران و ساوه خریدار و فروشنده‌ایم ۸٤٤۳۳۳

بازرگانی بیك ۶۸۱۶۰۶

مرکز معاملات املاك‌ومستغلات یوسف‌آباد ونك وحومه تهران

اراضی کیشا خریداریم قنبری ۶۳۹۲۹۸ ـ ۶۳٤۹۹۲

در ولنجك زمین فوری خریداریم تلفن ۸۹۲۶۰۹

اراضی تهران‌پارس خریداریم ۷۹۶۰۲۷ ۱ـ۲۶ آـ ۱۹۶۵۲

اراضی‌ساحلی جنگلی‌جلگه‌ای از بابلسر تا رامسرخریداریم ٤۵۱۶۸ ـ ۶۶۲٤۵۹ـ ٤۳٤۹۹

زمینهای بزرك صنعتی خریدار و فروشنده‌ایم ٤۳۳۵٤

اراضی تهران پارس شرکت نفت سازمان‌چای خریداریم تلفن ۷۸٤۸۵

اراضی کرج جاده کرج جاده قزوین و کردان خریداریم تلفن ۹۲۲۳۲۷

زمینهای تهران پارس را نقدا خریدار و فروشنده‌ایم‌تلفن ۷۸۱۰۷۹

اراضی تهران‌پارس شرکت‌نفت سازمان چای‌بانک‌سپه‌خریداریم ۷۸۲۱۲۸ ۱ـ٤ آـ ۱۹۷۳۰

زمین تهران‌پارس‌خریداریم‌تلفن ۷۹۳۰۲۰

زمینهای داخل‌محدوده و خانه های دست دوم شمال شهر را خریداریم دفتر جمشید تلفن ۹۲۸۰۸۲

خرید سرحدآباد ملارد کردان کوهک چینگر عباس‌آباد تلفن ۶۶۶۲۰۳

خریدار زمین تهران‌پارس ـ ۷۸۱۹۲۶

زمینهای افسریه‌شاه‌اباد شرق شمیریه خریداریم‌تلفن۳۵۵۵۲۶

خریدار زمین افسریه ۷۹۲۸۰۳

زمین‌مونترال‌خریداریم۷۵۲۸۶۰ ۱ـ۳۰ آـ ۱۸۶۶۱

زمینهای داخل محدوده وکرج خریداریم ۶۶۸۲۱۹ صفرنژاد

بنگاههای معاملات املاك

سازمان مسکن پارس اجاره به خارجیان ۸٤۸٤۲٤

بورس اراضی صنعتی وغیره تهران‌کرج‌قزوین۹۵۱۳۷۰

دفتر پارس

مرکز معاملات املاك و مستغلات‌در شهروعباس آباد و شمیرانات تلفن ۸٤۱۵۵۸

بورس املاك شمیران

دفترپراتی ۸۷۲۵۷۵ـ ۸۷۷۸۷۵

برای خرید و فروش زمینهای بزرگ‌وکوچک‌داخل و خارج‌از محدوده بادفتر ساختمانی اریا ٤۲۶۸۲ مشورت کنید . ۱ـ۶ آـ ۱۹۸۹۹

خرید و فروش اراضی طرشت وباغ‌فیض و شمالغرب و کرج ودریا فلکه دوم ارباشهر ثلاث‌ـ ۹۷۰۸۱۸

مساحت‌دقیق تفکیك‌پیاده کردن زمین تلفن : ۷۷۹۱٤۸

سازمان ویکتوریا اجاره بخارجیان ۹۲۶۸۶۱

معاملات پول

پول موجود

پول‌شرطی

برای گرفتن پول شرطی نگران نباشید موسسه ۵۵۵ با یك تلفن وام دلخواه شما را با بهره منصفانه‌فوراپرداخت‌می نماید ۸۲۸۳٤۹

فلك وام میدهد

درمقابل مبیع ارزنده ملك فورا وام میدهد تلفن ۷۶۵۷٤۵

وام‌درمقابل‌تلفن‌واتومبیل ۳۱۷٤۳۷

پول فوری در مقابل اتومبیل تلفن ملك ۸۲۸۷۲۸

پول فوری با سود بانکی درمقابل خانه مستغلات ۹۲۸٤۶۵

وام فوری در مقابل ساختمان اتومبیل وتلفن ۷۵۳۷۶۸

از یکمیلیون ریال ببالا شرطی موجود پاکپور ۶۶٤۶۱۸

خانمهای محترم

بشما با شرایط سهل وام و فرش به اقساط میدهیم٤۲۲۲۷

وام در مقابل تلفن اتومبیل‌وملك ٤۹۰۵۰

وام ارزان

در مقابل سند مالکیت اتومبیل تلفن به مدت دلخواه شما موسسه جهان مقابل لاله‌زار نو ۸۲۲۳٤۱

پول یکمیلیون ریال ببالا دوشاهی‌موجود۸۲۲۶۵۹

پول۵ر۱شاهی ۶۲٤۸۷۳

پول‌شما را با وثیقه‌کامل و سود جالب بجریان میگذاریم تلفن۹۲۶۸۶۱

وام‌درمقابل‌تلفن‌واتومبیل ۳۰۳۲۳۷

پول‌شرطی با سود بانکی فوری درمقابل ساختمان تلفن ۶۶۶۹٤٤

۹۳۱۷۳۱

در مقابل تلفن و اتومبیل **وام میدهد**

مورد نیاز

پول شرطی‌درمقابل خانه مستغلات فورانیازمندیم ۹۲۸٤۶۶

پول شرطی نیازمندیم ۸۳۲٤۷۵

پول شرطی با بهره عالی موردنیاز است تلفن ۸۲۲۳٤۱

پول شرطی نیازمندیم ۸۳۷۶۸٤

معاملات تلفن

تلفن ۲ یا۵ خریداریم ۵۳۵۷٤٤

تلفن ۶۶ خریداری میشودتلفن ٤٤۷۰٤

خرید و فروش تلفن ۸۲۰۸٤۱

تلفن ۳و۷ خریداریم ۳۰۳۲۳۷

خرید و فروش تلفن ۳۰۳۲۳۷ اسلامبول‌کمپانی۱۷ر۲

خریدار تلفن در ساختمان الومینیوم می باشیم به تلفن ـ ۶۶۳٤۲۶ مراجعه نمائید . ۱ـ٤ آـ ۱۹۹٤۰

تلفن ٤ و ۶ و ۸۹ درجا فوری خریداریم تلفن ۶۶۶۹٤٤

تعویض

قبوض فرش و جواهر بانك

کارگشائی را صددرصد خریداریم و صددرصد وام‌میدهیم موسسه تك

خیابان شاه بالانراز کاخ‌مقابل ۲۰ متری اول ٤۵۱۶۸ و ۶۶۲٤۵۹ و ٤۳٤۹۹

قبوض اصلاحات ارضی بیواسطه خریدار پاکپور ۶۶۶۲۶۳

تزئینات و دکوراسیون

باشرایط سهل

انواع کاغذ دیواری ،کفپوش، موکت پرده کرکره و سایراوازم تزئینی را از تزئینات زینت تلفن ٤۶۶۹۹ بخواهید آـ ۲۰۱۶۵

فقط به کارمندان دولت اقساطی فروخته میشود

بهترین نو ع (موکت فشرده آلمانی)

تهیه شده از الیاف نا یلون‌قابل شستشو ، یکپارچه و بدون‌درز، قابل انتقال به قیمت تجارتی (بمناسبت معرفی جنس) **همکاران ما جهت ارائه نمونه‌آماده‌احضارهستند تلفن ۸۲۵۳۱٤** آـ ۱۹۸۵۵ ۱ـ۵

تزئینات داخلی ساختمان ۶۳۷۵۹۵

پاپلی

کاغذ دیواری ، نقاشی ، کفپوش ، تعمیرات‌وبنائی‌ساختمان تلفن ۷۹۵۹۷۵

دفتر ستاره

انواع نقاشی کاغذ دیواری کفپوش پلاستیک یکپارچه‌موکت تلفن ۳۱۸٤۷۲

کلیه تزئینات باقساط تلفن‌های ۷۷۵۷۷۵ و۷۷۵۷۷۱

پرده کرکره

کاغذ دیواری موکت با نصب فوری تلفن ۹۷۰۸۸۸

۷۷۵۷۷۵

کلیه تزئینات باقساط تلفن ۷۷۵۷۷۱

برای ساختمان شما

تخلیه‌چاه

۷۷۶۷۱۳

پیمانکاری ازاد

انواع کارهای ساختمانی بطور نقد و اقساط تلفن ۳۱۵٤۷۸

نقاشی ساختمان فوری ۷۶۲۷۸۵ و ۷۶۱۹۹۵

شرکت ساختمانی آسیا

بایکدفعه مراجعه بمهندسین مجربما زمینهای شما ساخته میشود و مشتری دائمی ما خواهید شد ۸٤۷۲۸۸ ۱ـ۱۳ آـ ۱۹۷۷۰

نوسازی و روسازی و تعمیرات منزل شما را نقدو اقساط انجام میدهیم تلفن ۸۳۶۷۰۸ آـ ۲۰۰۱۰

تعمیرات ساختمان ۹۵۳۵۰٤ آـ ۲۰۰۵۹

لوله بازکنی

لوله بازکنی کنت تخلیه‌چاه‌تلفن ۷۷۶۷۱۳

لوله‌بازکنی‌ولوله‌کشی سرویس‌مجهزمسعود بلوار ۹۲٤٤۸۵

لوله بازکنی دروازه دولت ۸۲۷٤۰۸

رفع گرفتگی لوله‌کشی ساختمانی با دستگاه‌ترکم‌هرا ـ تلفن ۷۸۷۲۷

تخلیهٔ چاه

فاضل آب بوسیله پمپ مخصوص شرکت شوشتر ۸۳۰۷۶۱

لوله بازکنی فاضل آب سرکیسیان ۶۲۹٤۵۱

لوله‌بازکنی‌ولوله‌کشی مقدم ۹۲۵۲۷٤

لوله بازکنی فوری ۷۶۳۷۸۵ و ۷۶۱۹۹۵

لوله‌بازکنی

تلفن ۶۶۱۹۵۲

لوله بازکنی و لوله‌کشی ابراهیمی ۸٤۷۳۵۷

نیازمندیهای اطلاعات

تلفنی آگهی قبول میکند

تلفنهای ۳۱۱۲۲۴-۳۱۱۲۲۵ ۳۱۱۲۲۹-۳۱۱۲۳۰

لوله بازکنی فاضل آب ۸۲۹۹۹۰ با تضمین بدون خرابی

لوله بازکنی، بنائی اسفالت کاری نقاشی ایرانمهر ۶۳۷۵۳۵

آگهیهای متفرقه

قبول سفارش کالا از خارج تلفن ۶۶٤۰۷۷

یکعددقپان ۶۰ تنی‌آلمانی فروشی ۹۵۷۲۸٤

اخذ پذیرش ازدانشگاههای‌خارج ۷۵۸۲۶۵

اطلاعیه دوغ اراج

چون اشخاصی از شهرت دوغ اراج سوء استفاده میکنند و محصولات مشابه را بنام اراج می‌فروشند لذا خواهشمند است در موقع مصرف به مارك اراج روی تشتك توجه‌فرمائید قبلا از شما متشکریم تلفن : ۳۱۹۵۱۲ و ۸۸۰۶۷۲ آـ ۲۰۰۰۷

اطلاعیه برای آرشیتکتها

مهندسین ساختمان

جهت کارهای اماتور بندی و قالب‌بندی وبتون‌ریزی بتلفن‌ـ ۷۵٤۲۹٤ خدادوست .

قابل‌توجه باغداران‌و موسسات کشاورزی

انواع درختهای پیوندی سیب لبنانی و کلابی و تعدادی نهال های دو ساله . سه ساله و چهرساله چنار موجود است برای کسب اطلاع بیشتر با موسسه کشاورزی روزبه‌سهریار (حصارزیرك) صبحها ۷ تا ۹ به تلفن ۷۷۹۳۳۰ و یا ازساعت ۸ر۵ تا ۱ و ۳ تا ۶ بعد ازظهر با تلفن‌های ٤۱۰۷۶ و٤۰۹۱۰ تماس بگیرید. آـ ۲۰۱۵۲

درخت پیوندی بسیار مرغوب تلفن ۳۹۲۲۱۹ آـ ۲۷۲۹۱

الکتریکی آفتاب

فروشنده کلیه لوازم برقی و سیمکشی ساختمان لاله‌زارنبش اخبانان‌سماره ۱۵ تلفن۳۱٤۸۷۱ آـ ۲۰۱۶۲

گاز

پرسی گاز

گاز و سرویس

از ساعت ۷ صبح الی ۱۰ شب

۶-۹۶۳۰۲۱

۶-۹۵۰۰۰۱

سرویس و تعمیرات اجاق ۹۶۳۰۳۰

شرکت بوتان

پخش گاز ۹۵۳۰۵۱

سرویس وصدور کارت

وتغییرآدرس ۳۱۳۱۶۱

قسمت فروش ۳۰٤۷۱۱

قبول سفارشات گاز از ۷ صبح الی ۹ شب

گمشده

گمشده

دو قطعه سفته بشماره های۲۸۲۶۵۲و ۲۸۲۶۵٤ سری ر متعهدآقای‌عباس کشی‌افشاردروجه‌شرکت ساختمانی پرچم در تاریخ ۷ر۱۲ر۵۱ مفقود گردیده از درجه اعتبار ساقط است شرکت ساختمانی پرچم

سند مالکیت یک خانه پلاك ۳۸ر۲۱۱۷ از بخش دهتهران واقع در خیابان عارف کوچه مهربان‌کمالك اصلی‌شمس‌الدین رشدیه است و در اوائل بهمن ماه جاری در محضر ۹۸ به فرزندان خود انتقال داده است از اول‌بهمن‌ماه مفقود شده‌است تا انجام تشریفات صدور سند جدید هر معامله‌ایکه راجع به ملك مزبور انجام گیرد باطل و معامله کننده تحت تعقیب قرار خواهد گرفت . آـ ۲۷۱۸۹

دو فقره چک به شماره های ۳۳۱۷۲۶ و ۳۳۱۷۲۷ بدون تاریخ هریک به مبلغ‌یکصدهزار ریال در وجه حامل از حساب جاری شماره ۶۲۶ بانک پارس شعبه شرق مفقود گردیده از درجه اعتبار ساقط است . آـ ۲۰۰۹۰

جوجه یکروزه

(نژاد ساکس انگلستان)

بدینوسیله باطلاع همکاران محترم مرغداران میرساند که بهترین جوجه گوشتی و جوجه تخم گذار یکروزه با راندمان عالی در

فروشگاه شرکت روستائی

خیابان شمیران چهارراه حقوقی شماره ۱۵٤ تلفن ۷۵۲۸۹۶ با سهلترین شرایطو مناسب ترین بها عرضه میشود کرج تلفن ۲۵۶۵ ـ ۱۱۵

بمناسبت فرارسیدن نوروز

حراج آخر سال تزئینات شهاب شروع شد انتهای‌فرحشمالی مقابل خیابان‌مطهری تلفن ۷۷۵۵۱۲و۷۷۸۵۳۵

مترجم زبان انگلیسی

بانك‌ایران‌وخاورمیانه‌احتیاج به‌یکنفرمترجم‌درجه‌یك در زبان انگلیسی داردکه‌در کار ترجمه ازانگلیسی به فارسی و بالعکس تخصص‌وتجربه کافی‌داشته باشد داوطلبان میتوانند درخواست خود رابزبان انگلیسی متضمن شرح مختصری از سوابق و تحصیلات خود بوسیله پست بعنوان حسابدار کل بانك به صندوق پستی شماره ۱۶۸۰ ارسال بدارند

بانك‌ایران‌وخاورمیانه

شرکت بامپوش

نمایندگی انحصاری عایق های جانز ـ منزیل امریکا برای ایزولاسیون منازل و کارخانجات طبق استاندارد های انجمن ملی عایق‌کاران امریکا تلفن ۸۲۳۳۵۶

آگهی استخدام پیمانی

سازمان‌عمران کهکیلویه یکنفرحسابدار بامشخصات زیر را از طریق مصاحبه بصورت پیمانی برای خدمت در گچساران استخدام مینماید .

۱ ـ دارابودن شرایط استخدام دولتی .

۲ ـ دارابودن مدرك لیسانس حسابداری یا بالاتر

۳ ـ حداقل ۲ سال سابقه کار در رشتهٔ مربوطه

متقاضیان میتوانند تا پایان فروردین ماه ۱۳۵۲ بدفتر مرکزی سازمان واقع در خیابان شاهرضا روبروی دانشگاه تهران ساختمان حسابرسی سازمان برنامه طبقه هفتم مراجعه نمایند .

سازمان عمران کهکیلویه و بویراحمد

فروش چنار

۱۰۰هزارچنارقلمهٔاصفهان۳ساله‌و۲ساله با طریق علمی‌پرورش یافته‌بقیمت مناسب‌بفروش میرسد ۶۶۶۰۲۰

کارگاه صنعتی بهنام

تولید کننده انواع و اقسام ماشین‌آلات اردسازی در ایران تلفن ۹۵۱۰۰۵

اطلاعیه

مؤسسه ساختمانی طالب کلیه تعمیرات و تغییرات ساختمانی و طبقه سازی را میپذیرد . تلفن ۶۶۱۹۵۲

قابل توجه صاحبان زمین

۱ ـ در زمینهای شما سرمایه‌گذاری میشود ۲ ـ خانه سازی با شرایط سهل مهندسین ورزیده آرشیتکت ما ارائه‌دهنده بهترین‌طرحهای‌استثنائی در اسرع وقت میباشند تلفن ۶۶۱۹۵۲

تزئینات پوش فرش‌ماشینی-پرده کرکره-کاغذ دیواری-باقساط تلفن‌های- ۷۷۵۷۷۱و۷۷۵۷۷۵

آیا مصر انتقام خواهد گرفت ؟

بقیه ازصفحه ۶

است :یکی اینکه با سیاست‌داخلی مصر در این ایام هم‌آهنگی دارد چرا که موج اعتراض علیه دولت سادات را بموج اعتراض علیه دشمن مبدل میکندودریچه اطمینان دیگ بخار جوانان جنگخواه را باز میگذارد و بدینگونه خیابانهای قاهره را که در معرض خطر تظاهرات بود ، صحنه تظاهرات مهار شده مردم ماتمزده و نه برانگیخته ، قرار میدهد . دیگر آنکه «هیکل»ازدوستان ومشاوران قذافی ،نیز هست وهر بار کموی بقاهره می‌آید ، بااو دیداری تازه میکند و درمرکز تحقیقات استراتژیکی وپژوهشهای سیاسی «الاهرام» با کارشناسان این رشته ها به بحث گفتگو و تبادل نظر می‌نشیند .

باآنکه دولت مصر نیز به‌پیروی از دولت لیبی‌درپی‌حادثه صحرای سینا، جلسه‌هائی تشکیل داده و بنابتصریح دکتر حاتم وزیرتبلیغات مصر ،تصمیمهائی برای «مقابله با این‌اعمال‌غیرانسانی»گرفته است. انتقامجوئی‌مصر به‌تنهایی‌خیلی‌بعید بنظرمیرسد. البته‌مصر مانندهمیشه ممکن است فدائیان فلسطینی را تشویق کند یا پناه دهد ولی با سیاست میانه‌روی و حتی مایل براست که سادات پیش گرفته و اصولا با روش و منش مسالمت جویانه‌ای که مصریان دارند ، دست زدن به اعمال خشونت آمیز وانتقامجویانه از آنان انتظارنمی‌رود خاصه آنکه در این روز ها مقامات مسئول‌مصری در پی‌راه حل‌مسالمت‌آمیز بحران خاورمیانه بامقامات امریکائی‌درتماس هستند وسفر «حافظ اسماعیل» مستشار سادات به امریکا و دیدار های‌او تاکنون در این زمینه امید بخش بوده است .

سبب اینکه «قذافی» تاکنون با وجود تندخوئی ها و واکنشهای شدیدی که از او در مواردمشابه دیده شده ، ظاهرا خاموشی‌گزیده است . به‌اعتقاد گروهی ازناظران توصیه های سادات باو برای نگهداشتن جانب احتیاط است‌زیرا اگر لیبی یا فدائیان در این‌روز ها دست بعمل متقابلی بزنند ، نه تنها بهره‌برداری تبلیغاتی از این حادثه که تاکنون بسود اعراب بوده تباه خواهد شد بلکه در تماسهای سیاسی سادات با غرب خاصه با امریکا برای پایان دادن به بحران خاورمیانه عربی نیز خال وارد خواهد آمد.ازاینروست که حتی در شرایط و احوال کنونی ، شکایت بشورای امنیت‌را هم محوربیروت- قاهره -طرابلس، صلاح ندیده‌است .

بخاطر بسپارید

بقیه ازصفحه ۵

اما نپندارید این سکوت ، ما را از پا انداخت ،نه !

دیروز خبردار شدیم‌روشنك ارفع دانش آموز دبیرستان صبهای تهران بی دلیل روی خط عابر پیاده زیر اتومبیل رفت و جان سپرد.

وباز دیشب خبر رسیدحسین ملك‌پور و حسن بروال دانش آموزان سردر بندرعباس کشته شدند .

این هردو حادثه دیروزاتفاق افتاد.

در حادثه نخست روشنك - ارفع پس از انکه در خاتمه ساعت درس باتفاق چند تن از همکلاسیهایش‌دبستان‌صبهای تهران را بقصد رفتن به خانه ترك کرد، کشته شد. یکی از همکلاسی های روشنك علت حادثه راچنین تشریح کرده است :

«مابه جائی که قبلاخط‌کشی عابر پیاده بود رسیدیم ،قصد داشتیم عرض خیابان را طی کنیم که یك اتومبیل‌چون‌اجل جلویمان سبز شد و اشکار بود راننده برای جلب توجه‌ما ویراژ میدهد، هر کداممان از ترس به سوئی‌دویدیم‌واتومبیل که از کنترل راننده خارج شده بود روشنك رازیر گرفت. قرعه مرك بنام روشنك اصابت کرد.

و حادثه دوم چنین اتفاق افتاد.

کامیون شماره ۱۲۱۹۴تهران الف دیروز هنگام حرکت در تقاطع یك جاده بایکی‌ازخیابان های بندرعباس ، باحسین‌ملك- پور و حسن بروال‌دانش‌اموزان دبیرستان سردر بندرعباس تصادف کرد . هردودانش‌آموز کشته شدند و راننده کامیون ساعتی پس از دستگیری در اداره راهنمائی و رانندگی‌بندر- عباس از غصه سکته کرد!

ویك حادثه دیگر

و آخر شب گذشته،هنگامی که تقریبا کارتهیه‌این گزارش خاتمه یافته بود، تلفن‌سرویس حوادث‌روزنامه زنك زدخبرنگار کشیك گوشی رابرداشت ، از آنطرف خبری رابرای اودیکته کردند .وقتی دیکته خبر و مکالمه تلفنی تمام‌شد،خبرنگار موردبحث که برای تهیه این گزارش نیز همکاری کرده ، باصدای لرزانی گفت:

-گزارش را تمام نکنید ، این خبر راهم به‌گزارش‌اضافه کنید: نوآموزی بنام زهرازارع نیز قربانی اتومبیل شد. وانت شماره ۱۳۸۱۴ برانندگی ابوالقاسم جمعی او را بهنگام عبور از خیابان منیریه تهران زیرگرفت وکشت .

وبعد از لحظه‌ای سکوت ادامه داد:

هربار که طفلی زیر چرخهای اتومبیل له میشود از خود می پرسم فردا نوبت فرزند کدام پدرو مادر سیه روزی است که قربانی شود ... آیا نوبت‌فرزند من نیست ؟

یك دستگاه

SCM به سرمایه خود اضافه کنید.

ما دستگاه‌فتوکپی SCM را فقط‌برای فروختن‌ساخته‌ایم و اجاره نمیدهیم ...

ما دستگاه‌فتوکپی SCM رافقط‌برای فروختن‌ساخته‌ایم چون اگر اینطوربود بعدازفروش رابطه‌ما با شماقطع‌میشد.

قیمت ماشین SCM بسیار مناسب است ، بنابراین دلیلی وجود ندارد که هرماه اجاره سنگینی بابت این ماشین فتوکپی مطالبه‌کنیم هرچقدر که فوق‌العاده باشد...

که‌هست

هزینه هرنسخه فتوکپی با SCM فقط ۱/۵ ریال است در حالیکه با ماشین های مشابه تا حدود زیادی گرانتر تمام میشود .

SCM امروز باسرعت فتوکپی تمیز و واضح تهیه میکند وفردا هم فقط‌فتوکپی‌تهیه خواهدکرد دستگاهی‌نیست که از مد بیافتد و یا قدیمی شود .

اگر SCM را اجاره‌میدادیم هزینه‌های شما بالا میرفت ولی چیزی به دارائی شما افزوده نمیشد در حالیکه با خرید SCM شما به دارائی‌مؤسسه خوداضافه‌کرده‌اید.

فروشنده SCM همواره بعد از فروش مشاور فنی شما باقی میماند . چون سرویس فنی‌وگارانتی مشهور SCM ایجاب میکندکه دائماً حال شما را بپرسیم ...

یك ماشین فتوکپی
اجاره‌ای نیست
چون اگر
اجاره کردن راه
منطقی‌تری بود
هیچ کس
هیچ وقت
صاحب هیچ چیزنبود

SCM

194

نمایشگاه‌مرکز پخش و سرویس : خیابان‌ایرانشهر جنوبی شماره ۹۰ر۴ تلفن ۱۶-۸۳۳۰۱۱

برنامه‌شب سینما

کسری : دوستان

برنامه سینماها

★ اصلی و بدلی - رنگی - راجش‌کانا - ممتاز
حافظ (۳۹۱۰۷۴) ۳۰ر۱۰-۱-۳۰ر۳-۶-۳۰ر۸

★ آخرین‌مرد روی‌زمین- رنگی- چارلتون‌هستون
پارک (۳۱۹۶۳۷) ۹-۱۱-۱-۳-۵-۷-۹

★ برای پیروزی - رنگی - چارلزبرونسون
ری (۲۲۵۷۸) ۱۰-۱۲-۲-۴-۶-۸

★ پیروزی یك قهرمان - رنگی - شوجی‌کاراتا
سانترال (۹۲۸۶۸۶) ۱۱-۱-۳-۵-۷-۹ر۱۵
متروپل (۳۱۹۴۱۰) ۳۰ر۱۰-۳۰ر۲-۳۰ر۴-۳۰ر۶-۳۰ر۸
رویال (۸۲۹۷۸۵) ۱۰-۱۲-۲-۴-۶-۸-۱۰
گلدن‌سیتی (۶۶۳۲۶۹) ۱۵ر۱۱-۳۰ر۳-۳۰ر۵-۳۰ر۷..۳۰ر۹

★ پسران ترینیتی - رنگی - چیچو - فرانکو
دیانا (۴۷۳۶۵) ۱۵ر۱۱-۱۵ر۱-۱۵ر۳-۱۵ر۵-۱۵ر۷-۱۵ر۹
تاج (۳۱۳۸۶۴) ۱۰-۱۲-۲-۴-۶-۸-۱۰
مهتاب (۴۷۷۷۷) ۱۱-۳-۵-۷-۹
اسکار (۹۲۰۸۸۸) ۳۰ر۱۰-۳۰ر۲-۳۰ر۴-۳۰ر۶-۳۰ر۸
ایفل (۳۱۱۴۷۷) ۱۰-۱۲-۱۵ر۲-۱۵ر۴-۱۵ر۶-۱۵ر۸-۱۵ر۱۰
فردوسی (۳۱۵۷۸۴) ۸-۱۰-۱۲-۲-۴-۶-۸-۱۰

★ پنجه های پولادین - سینما سکوپ - رنگی وانك‌یو
کریستال (۳۱۷۶۷۵) ۳۰ر۱۰-۳۰ر۲-۳۰ر۴-۳۰ر۶-۳۰ر۸

★ پنجه های مرگبار - رنگی - شوجی‌کاراتا
خورشید (۳۹۳۵۷۸) ۳۰ر۱۰-۳۰ر۲-۳۰ر۴-۳۰ر۶-۳۰ر۸

★ تصاویر عریان - رنگی - ایرنه‌پاپاس
پارامونت (۴۸۳۲۱) ۱۵ر۱۱-۳۰ر۳-۳۰ر۵-۳۰ر۷-۳۰ر۹

★ چایکوفسکی - رنگی - آنتانیناشورابینا
شهرقصه (۶۲۷۲۹۰) ۱۱-۳۰ر۲-۵-۳۰ر۷-۱۰

★ خارطوم - رنگی - چارلتون هستون
پردیس (۳۰۴۲۵۹) ۳۰ر۸-۱۱-۳۰ر۱-۴-۳۰ر۶-۹

★ دوستان - رنگی - اینسه‌الوبیا
کسری (۸۲۶۹۳۹) ۳۰ر۱۰-۲-۴-۶-۸-۱۰
بولوار (۶۶۰۲۹۲) ۱۱-۲-۴-۶-۸-۱۰

★ داستان‌گربه وحشی- رنگی- محصول شوروی
سینه‌موند (۴۸۳۲۲) ۱۱-۳-۵-۷-۹

★ در یك روز آفتابی- رنگی- باربرااسترایسند
شهرفرنگ (۶۲۷۶۲۸) ۱۵ر۱۱-۳-۱۵-۵-۳۰ر۷-۴۵ر۹

★ دکترجون تازه چه‌خبر - رنگی - رایان اویل
بریان (۳۹۳۵۳۵) ۹-۱۱-۱-۳-۵-۷-۹

★ ژنهای دم بریده - رنگی - لاندوبوزانکا
پویدور (۴۲۶۳۱) ۳۰ر۱۱-۳۰ر۳-۳۰ر۵-۳۰ر۷-۴۵ر۹

★ ژنهای ماقبل تاریخ - باندولرو

★ ژنها - رنگی - بریژیت‌باردو - موریس‌رونه
مولن‌روژ (۷۵۲۹۲۹) ۱۱-۳۰ر۳-۳۰ر۵-۳۰ر۷-۳۰ر۹
ستاره (۵۳۹۷۲۱) ۹-۱۱-۱-۳-۵-۷-۹

★ ستارخان-رنگی-نصیریان - صیاد -انتظامی
آسیا (۴۲۹۰۹) ۱۱-۱-۳-۵-۱۵ر۷-۳۰ر۹
رکس (۳۱۵۲۹۳) ۳۰ر۱۰-۳۰ر۲-۳۰ر۴-۳۰ر۶-۳۰ر۸
شهوند (۳۵۴۰۴۰) ۳۰ر۱۰-۳۰ر۲-۳۰ر۴-۳۰ر۶-۳۰ر۸
لیدو (۹۵۱۲۸۲) ۹-۱۱-۱-۳-۵-۷-۹
نپتون (۷۶۰۱۳۶) ۳۰ر۱۰-۳۰ر۲-۳۰ر۴-۳۰ر۶-۳۰ر۸
ژاله (۳۰۴۱۲۰) ۹-۱۱-۱-۳-۵-۷-۹
توسکا (۵۳۹۵۴۴) ۳۰ر۱۰-۳۰ر۲-۳۰ر۴-۳۰ر۶-۳۰ر۸
پاسارگاد (۷۹۲۷۸۲) ۳۰ر۱۰-۳۰ر۲-۳۰ر۴-۳۰ر۶-۳۰ر۸
المپیا (۹۵۶۷۹۶) ۴۵ر۱۰-۱-۳-۵-۷-۹
درایوین ونک (۶۸۲۵۵۷) ۶-۸-۱۰
تخت‌جمشید (۴۳۵۵۰) ۱۱-۲-۴-۶-۸-۱۰

★ سه‌غول امپراتوری رم - رنگی - برادهاریس
ادئون (۳۱۸۱۱۸) ۳۰ر۱۰-۳۰ر۲-۳۰ر۴-۳۰ر۶-۳۰ر۸
پلازا (۶۶۰۴۷۶) ۱۵ر۱۱-۱۵ر۳-۱۵ر۵-۱۵ر۷-۱۵ر۹
رنگین‌کمان (۷۵۶۷۶۰) ۱۰-۱۲-۲-۴-۶-۸
سهیلا (۳۱۶۴۲۴) ۳۰ر۱۰-۳۰ر۲-۳۰ر۴-۳۰ر۶-۳۰ر۸

★ سنگام - رنگی - راجندراکومار - ویجنتی‌مالا
سری ۱ - ۵ - ۹

★ سه‌حرفه‌ای - رنگی - فرانکونرو
داریوش (۲۶۲۶۵) ۹-۱۱-۱-۳-۵-۷-۹

★ سایه های تاریك - خطاکاران بیباك
ابرز (۳۰۴۲۵۸) ۳۰ر۸-۱۲-۳۰ر۳-۷-۳۰ر۸

★ فریب عشق - رنگی - سیمون‌برنت
آریا (۳۱۹۸۸۴) ۹-۱۱-۱-۳-۵-۷-۹

★ شبهای سن‌پطرزبورك -بخاطر یك مشت دلار
دنیا (۳۹۳۸۱۲) ۳۰ر۱۰-۳۰ر۲-۳۰ر۴-۳۰ر۶-۳۰ر۸

★ عصیان بلوغ - رنگی - آلدورجیانی
ب ب (۸۲۹۶۴۱) ۱۰-۱۲-۲-۴-۶-۸-۱۰

★ عشق دانمارکی - رنگی - لاندوبوزانکا
سینماوبك (۶۸۴۱۱۶) ۳۰ر۱۱-۳۰ر۳-۳۰ر۵-۴۵ر۷-۱۰

★ عقاب صحرا - رنگی چارلز برونسون
فلور (۲۸۰۹۶) ۳۰ر۱۰-۳۰ر۲-۳۰ر۴-۳۰ر۶-۳۰ر۸
دروازه‌طلائی (۳۵۲۱۶۰) ۹-۱۱-۱-۳-۵-۷-۹

★ عشق در استانبول - رنگی - سموره
نیاگارا (۶۶۵۳۰۷) ۳۰ر۱۱-۲-۳۰ر۴-۷-۳۰ر۹
اروپا (۳۰۳۱۷۹) ۴۵ر۱۰-۱۵ر۱-۴۵ر۳-۱۵ر۶-۴۵ر۸
میامی (۷۵۴۳۲۹) ۹-۳۰ر۱۱-۲-۳۰ر۴-۷-۳۰ر۹
الوند (۳۵۶۵۳۸) ۱۰-۳۰ر۱۲-۳-۳۰ر۵-۸
کیهان (۹۵۷۳۶۰) ۴۵ر۱۰-۱۵ر۱-۴۵ر۳-۱۵ر۶-۴۵ر۸
مارنیک (۹۶۳۶۱۶) ۳۰ر۱۱-۲-۳۰ر۴-۷-۳۰ر۹
ارانوس (۲۷۹۷۱) ۱۰-۳۰ر۱۲-۳-۳۰ر۵-۸
آسمان‌آبی (۳۵۲۶۶۸) ۴۵ر۱۰-۱۵ر۱-۴۵ر۳-۱۵ر۶-۴۵ر۸
گلدیس (۶۲۸۷۱۳) ۳۰ر۱۱-۲-۳۰ر۴-۷
سیلورسینی (۸۶۱۲۰۵) ۳۰ر۱۰-۱-۳۰ر۳-۶-۳۰ر۸
سیلوانا (۳۹۳۷۷۷) ۱۰-۳۰ر۱۲-۳-۳۰ر۵-۸

★ گریز - رنگی - سیلوانوشینا - ماریوآدورف
ریولی (۷۵۷۷۷۷) ۱۱-۳۰ر۳-۳۰ر۵-۳۰ر۷-۳۰ر۹

★ گنوار - رنگی - راجندراکومار
شرق (۵۳۴۰۲۴) ۳۰ر۱۰-۳۰ر۲-۳۰ر۴-۳۰ر۶-۳۰ر۸

★ معجزه خلقت - رنگی - آنجلو انیفانتی
امپایر (۶۲۳۹۴۲) ۱۱-۱-۳۰ر۳-۳۰ر۵-۳۰ر۷-۴۵ر۹

★ مجسمه - رنگی - دیویدنیون - ویرالیزی
آتلانتیک (۶۲۷۱۷۱) ۱۵ر۱۱-۳۰ر۳-۳۰ر۵-۳۰ر۷-۴۵ر۹

★ محلل - نصرت کریمی - ایرن
کاپری (۹۲۸۴۰۱) ۱۱-۳-۵-۷-۱۵ر۹

★ نجات یافتگان - رنگی - جان‌ویت
دیاموند (۸۲۸۴۰۰) ۱۵ر۱۱-۳۰ر۳-۳۰ر۵-۳۰ر۷-۴۵ر۹

★ ویولن‌زن روی بام - رنگی - توپول
رادیوسینی (۴۳۳۲۰) ۱۵ر۱۱-۴۵ر۲-۶-۱۵ر۹

★ همجولی - رنگی - جی‌تندرا - ممتاز
همای (۳۱۱۶۶۹) ۱۰-۱۲-۱۵ر۲-۳۰ر۴-۳۰ر۶-۳۰ر۸

★ یك میلیونر و دومفلس - سپهرنیا - گرشا - متوسلانی
اونیورسال (۹۲۶۹۵۳) ۱۱-۱-۳-۵-۱۵ر۷-۳۰ر۹
پاسیفیک (۷۵۳۳۱۱) ۳۰ر۱۱-۳۰ر۳-۳۰ر۵-۳۰ر۷-۳۰ر۹
ایران (۳۱۶۳۵۴) ۳۰ر۱۰-۳۰ر۲-۳۰ر۴-۳۰ر۶-۳۰ر۸
ساینا (۳۵۲۴۴۲) ۱۰-۱۲-۲-۴-۱۵ر۶-۳۰ر۸
نیسفون (۹۵۸۸۸۲) ۱۰-۱۲-۲-۴-۱۵ر۶-۳۰ر۸
مراد (۷۵۳۳۸۲) ۹-۱۱-۱-۳-۵-۷-۹
موناکو (۷۹۵۰۸۶) ۹-۱۱-۱-۳-۵-۷-۹
پرسپولیس (۵۸۱۰۸۳) ۱۰-۱۲-۲-۴-۶-۸
دریا (۷۹۱۷۴۶) ۱۰-۱۲-۲-۴-۱۵ر۶-۳۰ر۸
کارون (۹۵۵۱۶۵) ۱۰-۱۲-۳۰ر۲-۳۰ر۴-۳۰ر۶-۳۰ر۸
استارا (۸۷۴۰۲۲) ۳۰ر۱۰-۳۰ر۲-۳۰ر۴-۳۰ر۶-۳۰ر۸

★ هنوزم تریشتی هستم - رنگی - بوداسپنسر
مازستیک (۶۶۸۴۶۱) ۱۱-۳-۵-۱۵ر۷-۳۰ر۹

ملاقات بانوی سالخورده تالار مولوی
ساعت ۸ بعدازظهر - تلفن ۴۷۲۳۹
سانس انگلیسی
گلدیس ساعت ۹ر۳۰ فیلم (هدف مشخص)

اطلاعات
شماره ۱۴۰۳۷
سه‌شنبه ۸ اسفندماه ۱۳۵۱

نقش صنایع کوچک در سازندگی ملی

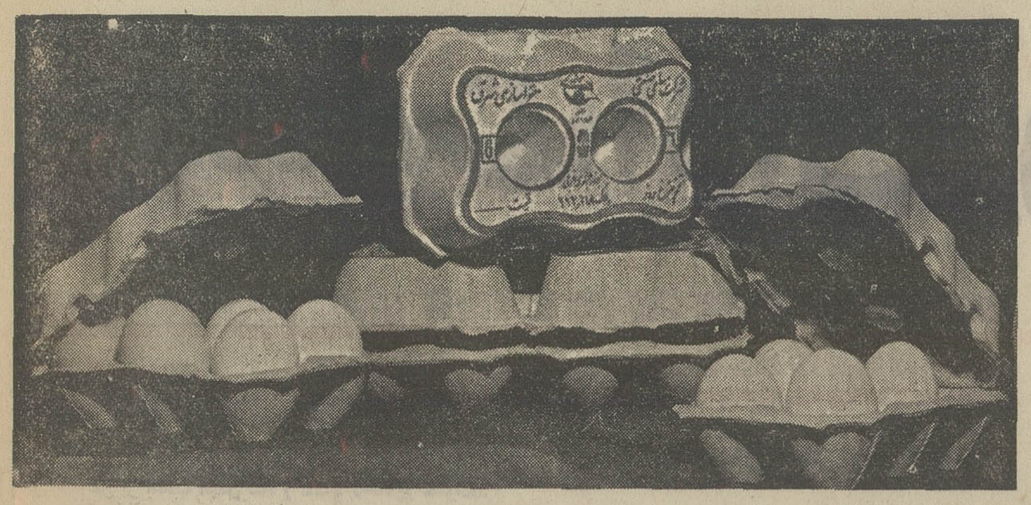

جعبه های بهداشتی ، مخصوص تخمرغ
که در شرکت مقواسازی شرق تهیه و تولید میشود

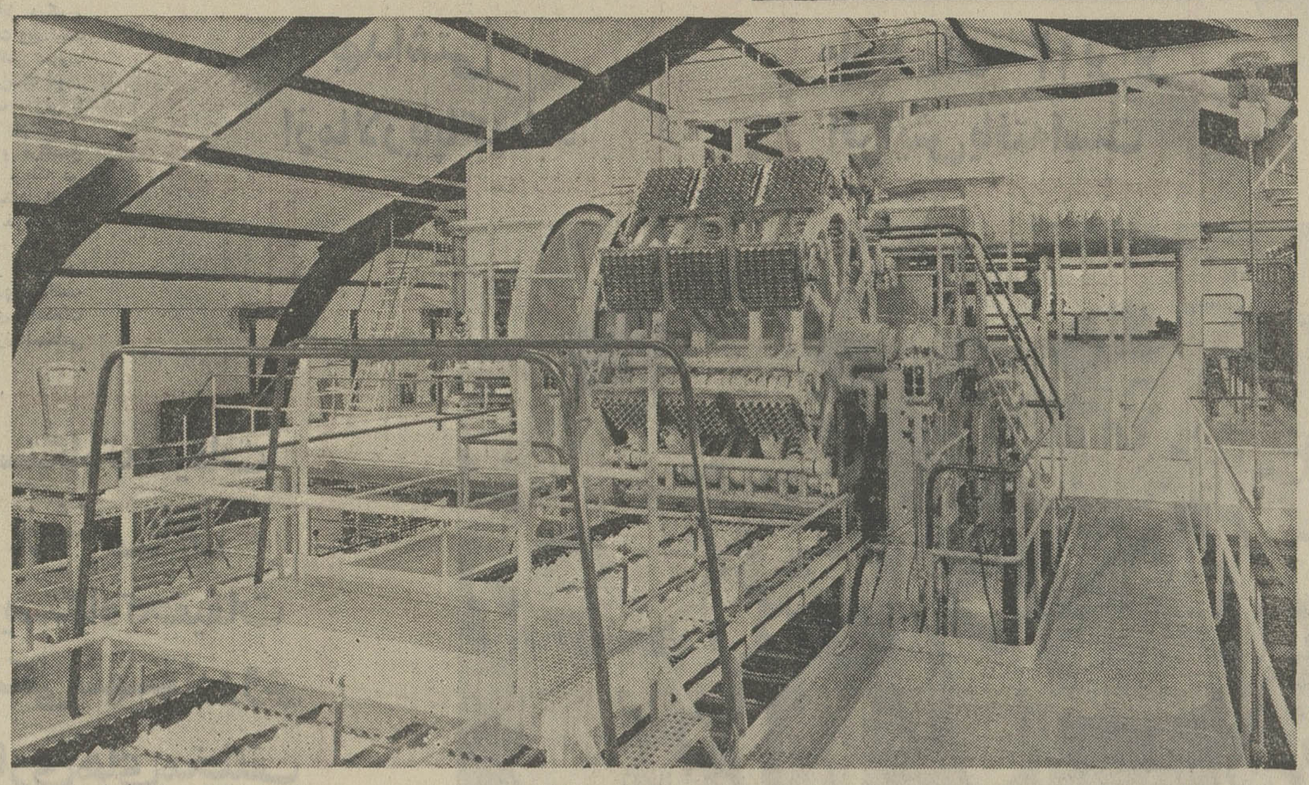

شرکت مقواسازی شرق، از مدرنترین و مجهز ترین ماشین های‌سازنده بسته بندی‌های قالبی بهداشتی مخصوص تخم مرغ ، میوه ، گوشت و شیشه برخوردار است .

مدیر عامل این واحد صنعتی می گوید :
باطرح‌ریزی برای آینده ما خود را برای رسیدن به دوران تمدن بزرگ آماده میکنیم

برای بسته بندی گوشت و میوه جعبه‌های تازه به بازار عرضه‌می‌شود

کارخانه مقوا ـ سازی‌شرق بسهم خود برای بهسازی و سالم سازی بشیوه حمل‌مواد غذائی و سایر فرآورده ها کمك میکند

انقلاب صنعتی ایران که طی دهه اخیر مملکت رادر حلقه کشورهای بزرگ صنعتی جهان قرارداده، از یک زیربنای حساب شده و طرح ریزی دقیق علمی برخوردار استو بهمین جهت آشکارادر طول‌نخستین دهه انقلاب شربخش ایران دیده‌ایم که رشد صنعتی ایران و توسعه آن با مشکل مهمی روبرو نشده است ، در حالیکه کشور های درحال توسعه وممالکی که‌آهنگ صنعتی شدن دارند ، بعلت نداشتن زیربنای حساب شده علمی باهرگام که برمی‌دارند ، غول‌مشکلی رارودرروی خود مشاهده میکنند .

کارخانه‌مقواسازی شرق،واحدی که‌در دهه‌انقلاب‌حیات تازه‌ای‌یافت

حقیقت آن است که وقتی در شناخت ویژگیهای انقلاب شامو مردم به «سازندگی های ملی» اشاره‌می‌کنیم، باید بدانیم که شعاع این سازندگی های ملی همه جا تاب است و هرگام برای صنعتی کردن مملکت گام های بعدی را برای احیاء ـ تولد ورشد صنایع کوچک بهمراه داشته است .این قبیل واحدهای‌صنعتی ریزنقش بافرآورده های گوناگون‌خود عوامل شربخشی برتر واحدهای بزرگتر هستند . بعبارت دیگر سرمایه گذاری بخش خصوصی در واحد های صنعتی‌کوچک سبب شده که کارائی ملی در پرداخت صنایع با سازندگی های بیشتری همراه باشد .

گزارشگران فرهنگ انقلاب برای بررسی اینگونه تلاشهای صمیمانه این‌بار بدیدار کارخانه مقواسازی شرق رفته‌اند تا بعنوان نمونه با بخش فعال دیگری در سطح صنایع کوچک آشنا شوند . این گزارش میتواند منحنی این‌گونه پیشرفت هارا روشنتر ترسیم سازد .

آغاز واقعی فعالیت

باآنکه کارخانه «مقوا سازی شرق» در سال ۱۳۳۵تاسیس شد ، اما مانند بسیاری از واحد های صنعتی کوچک دیگر تا سال ۱۳۴۱ فعالیت سازنده قابل توجهی نداشت .

آقای «رژآندره» مدیر عامل شرکت مقواسازی شرق در این باره میگوید :

ـدر سال ۱۳۳۵ بامید انجام خدماتی صنعتی و تولید فرآورده هائی که بتواند یاری بخش سایر صنایع باشد کارخانه مقواسازی شرق تاسیس شد ولی تاسال ۱۳۴۱ که انقلاب شامو مردم در وسعت مملکت آغاز گردید، این کارخانه پیشرفت چشمگیری نداشت ، بهمین جهت چون مرز شربخشی های این واحد درسال ۱۳۴۱ بوده است ، میتوان ، شروع سازندگی های آنرا در نخستین دهه انقلاب جستجو کرد.نوسازی کارخانه با خرید و نصب وسائل و تجهیزات مدرن ازجمله اقداماتی است که بافراهم آمدن زمینه مستعد در سالهای دهه اخیر صورت گرفته و بنابراین چون میان آنچه اینک مقواسازی شرق دارد و آنچه که در سالهای پیش از انقلاب داشت ، وجه‌مشترکی وجود ندارد ، می‌توان دوره پرافتخار حیات این واحد را در دهه اخیر جستجو کرد .

لیاقت همگامی با زمان

درکارخانه مقواسازی شرق مجموعا ۱۲۰کارمند وکارگر مشغول‌بکار هستندکه‌همگی آنهااز مزایای‌قانون کار و بیمه های اجتماعی بهره‌مند میشوند .

برنامه هائی دردست اجرا و تدوین است که بموجب آن کارگران این واحد صنعتی از رفاه وتامین اجتماعی بیشتری برخوردار میشوند .

سهیم شدن کارگران در سود کارخانه ازجمله اقداماتی است که در مقواسازی شرق در اجرای کامل این قانون صورت گرفته و بدنبال اجرای آن شور و تحرک بیشتری برای عرضه کار بهتر میان کارگران فراهم شده است .

آقای «رژآندره» که می‌کوشد همگام با انقلاب، واحد صنعتی شرکت را به پیش براند ، درباره برنامه های آینده خود می‌گوید :

ـ درجازدن ودریک حالت ماندن بسقوط و ورشکستگی منتهی میشود ، و چون ویژگی انقلاب شاه و مردم در سازندگی و خلاقیت آن است ، بنابر این واحد های مختلف ناگزیر هستند ، پیوسته اززمان پیش‌تر باشند وباطرح ریزی برای آینده از هم اکنون خودرا برای رسیدن به دوران تمدن بزرگ آماده سازند.

کارخانه مقواسازی شرق‌نیز که فعالیت واقعی خود را در نخستین دهه انقلاب آغاز کرده است ، می‌کوشد تابا بسط و گسترش کارخانه و بکار گرفتن نیرو های متخصص انسانی و مرغوب تر ساختن فرآورده های خود ، لیاقت این همگامی با زمان و انقلاب را بدست آورد .

سالم سازی

کارخانه مقواسازی شرق، برای مصارف گونه‌گون تجاری و بخصوص برای حمل مواد غذائی فرآورده های جالب و کم‌نظیری تدارک می‌بیند که بسهم خود به بهسازی و سالم سازی شیوه حمل مواد غذائی و سایر فرآورده های تجاری کمک میکند .

آقای «رژآندره» برای نمونه ازنوعی فرآورده مقواسازی شرق نام می‌برد و می‌گوید :

ـ چون واحد های شرکت های حمل و نقل تخم مرغ وغیره منجمله مرغداریها در نقل وانتقال کالاهای خودبادشواری های عدیده‌ای مواجه بودند .کارخانه مقواسازی شرق ،باوارد کردن ماشینهای عظیم و اتوماتیک سیستم «هارتمن» موفق شد که در امر حمل و نقل مواد آشامیدنی و شکستنی گامهای سودمندی بردارد ، بنحویکه امروز تولید کنندگان ، فروشندگان و مصرف کنندگان تخم مرغ دیگر ، با اشکالات سابق مواجه نیستند ، و با عرضه این نوع جعبه ها بسته بندی و توزیع تخم‌مرغ ، به شیوه‌ای کاملا مطمئن و بصرفه و در عین حال زیبا و راحت درآمده است .

جعبه های‌گوناگون ساخت کارخانه مقواسازی‌شرق از پیشرفته ترین اصول مقوا و جعبه سازی استفاده گردیده و گذشته از مدرن بودن جعبه ها ،بخصوص تخم‌مرغ از لحاظ بهداشتی هم قابل توجه می‌باشد.

شرکت مقواسازی شرق ، بزودی جهت بسته‌بندی گوشت ، میوه و سایر مواد همانند جعبه های تخم‌مرغ ، جعبه‌های ویژه‌دیگری ببازار عرضه خواهد کرد .

کارخانه مقواسازی شرق مفتخر است که‌توانسته است با کوششهای پی‌گیر خود بیکی دیگراز هدف های سازنده انقلاب سفید جامه عمل پوشد و درراه سالم سازی و بهسازی ونیز تسهیلات در امر توزیع فرآورده هائی که مورد احتیاج همگان است ، گامهای مفیدی بردارد .

دگرگونی اندیشه ها

یکی ازعالیترین مظاهر انقلاب بود

مدیریک کارخانه بزرگ تولیدی:

کارگران، کارمندان‌شرکت سهامی کارخانجات مخمل و ابریشم کاشان برای‌به ثمررسیدن‌هدفهای‌مقدس انقلاب شاه و مردم کوشیده‌اند

استفاده کامل از ظرفیت های تولید وافزودن‌کارآئی ، ورود ببازار رقابت جهانی ، از هدفهای دهه دوم انقلاب است

کارخانجات مخمل وابریشم کاشان درعصر انقلاب گامهای مفیدی برداشت

آقای ظفری فرماندار کاشان ، مرکز بهداشتی و درمانی کارگران کارخانجات مخمل و ابریشم کاشان را در محل کارخانجات ، بنام نامی رهبر عالیقدر انقلاب ایران ، افتتاح می نماید :

یکی از کارکنان شرکت سهامی کارخانجات مخمل و ابریشم کاشان ، هدف های سازنده انقلاب شاه و ملت را برای کارکنان و کارگران این‌کارخانه بازگو می کند .

وجه امتیاز انقلاب سفید ایران ، با دیگر انقلاب های تاریخ در این بوده ، که خون همراه نداشت ، قربانی بهمراه نداشت، کسی را در مسلخ مناقع خود بخون نکشید . . . انقلابی بود ، با هدف روشن ومشخص برای آزادی و زندگی بخشیدن به توده عظیم دهقانانی که از داشتن بدیهی ترین حقوق انسانی نیز محروم بودند ، انقلابی بود برای قدرت دادن به طبقه مولد ثروت، کارگران شریف و زحمتکش که میساختند و می ـ آفریدند ولی خود از کوچکترین موهبت زندگی بی نصیب بودند ، انقلابی بود برای برداشتن قلاده های اسارت قرون از دست و پای زن ایرانی که او را در کنج خانه زندانی کرده بود و انقلاب سفید ایران در نخستین مراحل شروع با اولین اصل از منشور آزادی بخش خود که در کنگره آزاد زنان و آزاد مردان به رای انکار عمومی ملات ایران نهاده شد ، بند از پای دهقانان برداشت

اگر بپذیریم که اصلاحات ارضی سرفصل درخشان انقلاب سفید ایران است ، باید برای‌اصل سوم انقلاب یعنی فروش سهام کارخانجات دولتی و سهیم شدن کارگران در سودکارخانجات ، برای تامین عامل ضمانت اجرای این برنامه اهمیت خاص قائل بشویم .

اصل سوم انقلاب که براساس یکی ازمترقی ترین اصول اجتماعی استوار است ، فصل نوینی در تاریخ صنعت و اقتصاد کشور گشود . اولین قدمی که در راه اجرای این اصل برداشته شد فروش سهام کارخانجات دولتی بود . در بدو امر مردم نسبت به سودی که از خرید سهام این واحد های صنعتی و تولیدی انتظار داشتند مردد بودند ، ولی بمرور زمان آثار ناشیه از این اقدام عام‌المنفعه پدیدار گشت و بخش خصوصی بامشارکت خود در پیشرفت صنعتی کشور امیدواری بیشتری حاصل کرد .

کارخانه‌ای پیشرو

شرکت سهامی کارخانجات مخمل وابریشم کاشان ، یکی دیگر از واحد های تولیدی است ، که در عصر انقلاب گامهای مفید و مثبتی برداشته است . در دیداری که گزارشگران فرهنگ انقلاب از این واحد بزرگ صنعتی داشتند ، در باره پیشرفت و اثرات‌سازنده انقلاب سفید با مدیرعامل و چند تن دیگر از کارکنان و کارگران‌شرکت‌سهامی کارخانجات مخمل کاشان ، گفتگوئی داشتند . در این گفتگو ها اثرات ارزنده و سازنده انقلاب شاه و ملت و نقش روشن و تابناک انقلاب در پیشرفت و توسعه روز افزون ایران مورد بحث و ارزیابی قرار گرفت .

آقای مهندس عریضی ، مدیر کارخانجات مخمل و ابریشم کاشان در باره‌دهه متحول وسازنده انقلاب شاه و ملت چنین میگوید :

ـ یکی از عالیترین مظاهر انقلاب ، دگرگونی اندیشه ها و بوجود آوردن جامعه‌ایست که دیگر خفته نیست ، راه شناس شده است و آمادگی خلاقیت و پیشرفت را دارد جامعه امروز ما ، دیگر از تک روی و بی تفاوت ماندن و در برابر واقعیات شانه بالا انداختن و حقایق را دروغ پنداشتن بیزار شده است ، انقلاب شاه و ملت که تصویری از اندیشه های تابناک و سازنده شاهنشاه آریامهر را نمایان می سازد و همچون خورشیدی فروزان برتارک دنیای تمدن امروز می درخشد ، از نیاز های ملی ایران سرچشمه گرفته و وجه تمایز فراوان آن با انقلاب های ملل دیگر در اینستکه دراین انقلاب خوشبختی و سرافرازی تمام ملت بنحو مطمئن و درخشانی پی ریزی شده است .

بنابراین توسعه اقتصادی و صنعتی تنهاهدف انقلاب نبوده ، بلکه پیشرفت فرهنگ ، ارتقاء اخلاق جامعه و تاکید برنظام تولید تعاونی وتشویق به تعاون خواهی ومعاضدت اجتماعی ازخصوصیات این پدیده عظیم است .

ویژگیهای اقتصادی

آقای مهندس عریضی ، در دنباله گفته های خود میافزاید :

ـ وجود این جنبه های بشر دوستانه در انقلاب شاه و ملت ، باعث هم بستگی ملی امروز ماست ، که با اتکاء آن به نظام شاهنشاهی ایران ، زبان زد خاص و عام شده است . ویژگیهای اقتصادی این دهه سازنده و متحول ، شامل توسعه کشاورزی صنعتی ، دگرگونی در نظام صادرات و واردات و پیروزیهای بزرگ نفتی است

پیروزیهای فوق ،روشنگر این حقیقت است که چگونه انقلاب خلاق ما ، در پیشبرد اهداف خویش یکشبه ره صد ساله را پیموده و با سرعتی شگفت انگیز خود را در مدار کشور های پیشرفته جهان قرار داده است .

شکی نیست که کلیه طبقات اجتماع ما ، با کوشش خستگی ناپذیر خود در دهه دوم انقلاب بیش از پیش ، پایه های این تحول عظیم اجتماعی را مستحکمتر نموده و سکوی پرتاب مطمئنی برای نیل بدروازه های تمدن بزرگ بوجود می آورند.

انقلاب وبرنامه‌پنجم‌عمرانی

ملت ایران که دهه اول انقلاب را با موفقیت پشت سر گذاشته و در دهه دوم انقلاب که متضمن پیروزیهای درخشانتری است گام نهاده است ، و مهمترین خط مشی خود را برنامه عمرانی پنجم قرار میدهد که هدف های آن منعکس کننده قدرت و بنیه عظیم مردم ایران است رئوس افتخار آمیز این برنامه یعنی ادامه و حفظ رشد سریع اقتصادی ـ توزیع عادلانه درآمد ملی ـ تامین اشتغال مولد برای بازار کار ـ ارتقاء هر چه بیشتر سطح دانش و فرهنگ و بهداشت و تندرستی و رفاه جامعه ـ اصلاح نظام اداری و تقویت بنیه دفاعی کشور ـ استفاده کامل از ظرفیت های تولیدی موجود و افزودن کارآئی در عرضه کالا و بالاخره ورود به بازار رقابت جهانی همگی از بهترین برنامه هائی است که در دهه دوم انقلاب در پیش داریم و همانطور که شاهنشاه آریامهر طراح والهام بخش انقلاب فرموده‌اند همواره نگریستن به آینده و چند قدم پیش از وقایع رفتن را بایستی شعار خود قرار دهیم .

مدیر کارخانجات مخمل و ابریشم کاشان سپس اضافه می کند :

کارگران و کارمندان شرکت سهامی کارخانجات مخمل و ابریشم کاشان نیز این افتخار را دارند که در دهه گذشته گامهای بلندی در راه بثمر رسانیدن هدف های مقدس شاه و ملت برداشته‌اند و افتتاح مرکز بهداشت در آغاز دومین دهه‌انقلاب یکی از دهها طرحهای رفاهی انجام شده است و تلاش پیگیر مدیریت شرکت کارخانجات مخمل کاشان ، در جهت آسایش بیشتر کارگران عزیز ادامه خواهد یافت .

سه‌شنبه ۸ اسفندماه ۱۳۵۱
شماره ۱۴۰۳۷

جمعیت ایران رو به جوانی رفته است!

استان مازندران با کوشش مأموران بهداشتی از مالاریا پاک شد

کلینیک‌های اداره بهداشت استان مازندران تا ۱۳ برابر افزایش یافته است

انقلاب ششم بهمن ۱۳۴۱ ، بفرمان شاهنشاه آریامهر دهقانان را آزاد و صاحب زمین و آب کرد ، رعیت و برده سابق در سایه امنیت و ثبات اجتماعی که نصیبش شده بود، امکان یافت تا عرض وجود و فعالیت کند .

قبل از انقلاب مقدس شاه و ملت ، دهقانان‌و خانواده‌هایشان ، زیر نظام کثیف ارباب و رعیتی مجبور بودند مثل افزاری زبان‌دار جان بکنند ، تا معدودی در ناز و نعمت‌زندگی کنند .

بهداشت برای «رعایا» مسئله‌ای بود غیر قابل درک . ادارات و سازمان‌های بهداری قادر به‌تامین سلامت وبهداشت روستاها نبودند و بفرض هم که در این باره تلاشی صورت میگرفت ، مثمر ثمر واقع نمی‌گردید . دارو نبود، پزشک نبود، بیمارستان و درمانگاه باندازه کافی وجود نداشت ، ولی با انقلاب سازنده و بنیانی شاه و ملت ، نظام پوسیده بهداشت و بهداری هم دگرگون گردید و نه‌تنها در شهرها و مراکز موسسات درمانی و بهداشتی متعدد ایجاد گردید ، بلکه در پرتو انقلاب ، بهداشت و سلامت تا دورترین روستاهای‌ایران راه یافت و بیماریها و آلودگیهای محیط ، جای خود را به سلامتی و سالمسازی سپردند .

اداره کل بهداری استان مازندران ، در امر سالمسازی محیط و بهداشت و بهداری گامهای ارزنده و مفیدی برداشته است و موفق شده در پرتو انقلاب و با برخورداری ازامکانات وفعالیتهای سپاهیان‌بهداشت دردهه‌اول‌انقلاب سازنده‌اجتماعی ایران ،منشاء خدمات گرانبهائی باشد .

جوان شده‌اند

دوسرشماری سالهای۳۵ و ۴۵ نشان میدهد که جمعیت ایران در سالهای اخیر روبه جوانی رفته و نسبت جمعیت کمتر از ۲۰ سال فزونی گرفته بنحوی که حدود ۵۴ درصد از جمعیت ایران زیر ۲۰ سال هستند . این افزایش جمعیت ناشی از کاهش سریع مرگ‌و میر و افزایش نسبی موالید می‌باشد. میزان مرگ‌و میر طی سالهای گذشته از ۳۵ در هزار به ۲۰ در هزار تقلیل یافته است مسئله جمعیت و افزایش شدید آن ازجمله مسائل حاد وحیاتی است که اکثر کشور ها باآن دست بگریبان می‌باشند . با توجه به مطالب‌فوق و وضع خاص مملکت ایران‌که دراثر انقلاب‌سپید شاهنشاه آریامهر تحولات عمیق و همه‌جانبه‌ای‌به خود پذیرفت ، و باتوجه به احتیاج شدید به نیروی جوان و فعال در سطح مملکتی برای سالهای آتی ، لزوم اجرای برنامه بهداشت و تنظیم‌خانواده مورد تایید وتاکید قرارگرفت. لذا درسال ۱۳۴۶ بامرشاهنشاه آریامهر بهداشت و تنظیم خانواده رسما در وزارت‌بهداری آغاز بکار نمود و در سطح مملکت گسترش یافت .

استان مازندران که ۴۷۳۴۵ کیلومتر مربع مساحت و ۱۸۴۱۶۳۷ نفر جمعیت دارد. تراکم جمعیت در هرکیلو متر مربع ۳۹ نفر می‌باشد .

برنامه بهداشت و تنظیم خانواده در سال ۴۶ با تشکیل ۶ کلینیك در ۵ شهرستان این استان (بابل-ساری -گرگان- آمل- نوشهر) آغازبکار نمود، تا امروز که‌باتعداد ۸۰ کلینیك حتی در دور افتاده‌ترین نقاط این استان مشغول انجام‌وظیفه است .

اداره بهداشت و تنظیم خانواده استان در این مدت توانسته است‌تعداد کلینیکهای خود را تا حدود ۱۳ برابر افزایش دهد .

جدارد که در اینجا ازشرح وظائف اداره بهداشت و تنظیم خانواده توضیح داده شود

درطی چندسالی که ازفعالیت این برنامه در استان‌مازندران میگذرد ، سال به‌سال‌برتعداد مراجعین بهداشت و تنظیم خانواده افزوده میگردد. در این‌مدت سپاهیان بهداشت خدمات اجتماعی زنان‌دوشادوش پزشکان ، کارشناسان ،مدد-یاران و مروجین درنشر واشاعه این برنامه کمك های شایان توجهی نموده‌اند .

نقش سپاهیان

ازآنجاکه سپاهیان‌بهداشت خدمات اجتماعی زنان یکی از ارکان اساسی فعالیت های بهداشت و تنظیم خانواده‌بشمار میروند لازم است شمه‌ای نیز در مورد نحوه آموزش وانجام خدمت سپاهیان خدمات‌اجتماعی زنان در این استان توضیح داده شود .

در دوره آموزش ، سپاهیان آموزش های لازم بهداشتی و نظامی را طی ۶ ماه فرا گرفته. هفته‌ای دو روز جهت آموزش های نظامی به پادگان ساری اعزام میگردند و بقیه روزهای هفته از دلسهای بهداشتی که در آن ساعات دروس لازم از قبیل طرق مختلف‌جلوگیری‌از حاملگی ، بهداشت مادر و کودك ،مددیاری، آماربهداشت روانی ، تعاون ، طب پیشگیری، میکرب‌شناسی، انگل‌شناسی ، بهداشت فردی - اجتماعی بهداشت محیط ، کمك های اولیه ،جامعه شناسی ،ارتباطات و غیره تدریس میگردد استفاده مینمایند .

دردوره آموزش‌سعی میشود که سپاهیان‌از موسسات‌مختلف بازدید نموده و با کلر آنان آشنا شوند همچنین بمدت‌یك ماه جهت فرا گرفتن آموزش بهداشت محیط و مبارزه با بیماریها ، نشان‌دادن فیلم‌جهت روستائیان ، همکاری در واکسیناسیون همگانی‌در مواقع اپیدمی همکاری در لوله کشی آب، تشکیل جلسات‌بامعتمدین روستا جهت پیشبرد برنامه‌های ده .

پرسنل موجود اقدامات دیگری نظیر تشکیل کلاسهای اموزشی برای طبقات مختلف مردم از قبیل کارگران ، سپاهیان دانش و ترویج آبادانی و خانه داری، شرکت های تعاونی روستائی ، نیرو های مسلح شاهنشاهی فرهنگیان ، انجمن های‌روستائی و غیره بعمل می آورد . همچنین با انتشار بولتن ، جزوه، پوستر و نشریات آموزشی دیگر و توزیع آنها در سطح شهر و روستا بین طبقات مختلف و اجرای برنامه های آموزشی توسط دو ایستگاه رادیوئی‌ساری و گرگان در بثمر رساندن هدف های این برنامه کوشش می - نماید باتوجه به پیشرفت‌هائی که پس از آغاز اولین فعالیت در نیمه دوم دهه‌انقلاب تااواخر این دهه پرافتخار نصیب برنامه های بهداشت و تنظیم خانواده گشته است .

مالاریا درشمال

درشمال‌ایران بعلت وجود دریای خزر هوا کاملا مرطوب بوده و یکی از صفات مشخصه آبادی های مازندران مالاریا خیز بودن ان بوده است . طبق تحقیقات انجام شده از ۱۳۱۴ تا ۱۳۲۹ شیوع مالاریا در مازندران قبل از مبارزه علیه بیماری بشرح زیر بوده است :

اندیس طحال در رامسر ۶۶ درصد در شهسوار ۵۰ درصد در چالوس ۷۰ درصد درنوشهر ۸۷ درصد در آمل ۴۶درصد بابلسر ۳۶ درصد بابل ۴۵ درصد . شاهی ۱۴ درصد . ساری ۳۹ درصد بهشهر ۱۹ درصد . در گرگان و نقاط تابعه آن بین ۳۲ تا ۵۲ درصد بوده است وکودکانیکه در خوشنان انگل مالاریا وجود داشت ۱۲ درصدبوده است‌بطوریکه‌ملاحظه می شود آلودگی فوق‌العاده و میزان مرگ و خصوصا در بچه ها زیاد بوده است .

علاوه بر مرگ و میر بیماری باعث ضعف عمومی بدن شده و قابلیت ابتلاء به سایر بیماری های عفونی را زیاد نموده و قدرت کا و فعالیت بدنی‌مبتلایان را تقلیل میدهد مرگ و میر کودکان در نواحی مالاریا خیز دو برابر نواحی است‌که آلودگی وجود ندارد ، بنابراین مالاریا در کشور های آلوده ازمهمترین بیماریها است هنوز هم درجهان سالیانه در حدود ۱٫۴۰۰٫۰۰۰ نفر در اثر بیماری مالاریا ازبین می روند بهمین علت‌اولین مسئله بهداشتی اعلام شده است .

برنامه مبارزه بامالاریا درایران از سال ۱۳۲۹ بطور پراکنده شروع شدو در سال ۱۳۳۲ - سمپاشی در ایران با تاسیس سازمان همکاری بهداشت آغاز گردید و تا سال ۱۳۳۵ ادامه داشت و از سال ۱۳۳۶ برنامه ریشه کنی مالاریا شروع گردید.

با شروع برنامه ریشه کنی مالاریا کارمندان اداره ریشه - کنی مالاریا سربازان فداکار بهداشتی برای تامین بهداشت عمومی و رهائی مردم از این بیماری شوم و خطرناک و در اجرای‌نیات‌خردمندانه شاهنشاه آریامهر (بهداشت برای همه) در تمام نقاط این استان ازشهر ها و دهات و در اعماق جنگل ها و در کوهستان ها بهرجائیکه آبادی وجود داشت و مردمی زندگی می کردند فعالانه با اجرای عملیات‌سمپاشی- مراقبت خانه بخانه - بیماریابی ودرمان بیماران شرکت جستند . جای بسی خوشبختی است که همگام با سایر پیشرفت های حاصله در دهه پرشکوه انقلاب موفقیت شایسته‌ای به دست آمده و مازندران با آن همه آلودگی مالاریا در حال حاضر ازبیماری مالاریا پاک شده و هیچگونه خطری از این بیماری متوجه مردم نیست و مطلقا موارد بیماری بومی وجود ندارد .

ایستگاههای تحقیقات پزشکی در بابل

یکی از کارهای چشمگیر در دهه انقلاب ایجاد ایستگاه تحقیقات پزشکی بابل در استان مازندران بوده است . این‌مرکز تحقیقاتی با همکاری‌بسیارنزدیك بهداری کل مازندران‌ودانشگاه تهران‌فعالیت‌خودراشروع کردو موفق شده است ، چهره و چگونگی‌توزیع‌جغرافیائی‌بیماری های سرطانی را در سراسر منطقه‌مازندران و گیلان‌ترسیم کند و ضمن مقالاتی که در مجلات بین‌المللی و سازمان

ایستگاه تحقیقات پزشکی بابل وایستگاه تحقیقات پزشکی شهسوار روی بیماری‌های مختلف تحقیق می کنند

های لازم به‌کلینیکها و مراکز بهداشتی‌درامر بهداشت وتنظیم خانواده و مادر و کودك اعزام میگردند . در پایان دوره‌شش ماهه از سپاهیان امتحانی‌بعمل می‌آید و سپاهیان در صورت قبول‌شدن به خدمت درروستا ها فرستاده میشوند . در غیر اینصورت‌تجدید دوره‌میگردند.

طی دوره نیز سپاهیان‌علاوه بر فعالیت در امور بهداشت و تنظیم خانواده و آشنا نمودن افراد روستا با برنامه های بهداشت و تنظیم خانواده در برنامه های زیر نیز شرکت دارند : پیگیری کسانی که بنا بعللی استفاده از آنها از برنامه دچار وقفه شده است، باران های متوالی دیده میشود سلسله جبار البرز که بصورت خط زنجیری متصل بهم‌در شمال کشیده شده دارای دامنه جنگلی و دشت سبز وخرم است وجود رودخانه ها و جویبار ها واب فراوان در دشت مرکزمساعدی برای رشد لار و پشه مالاریا ایجاد نموده ، علاوه بر آن برنجکاری و آب بندان های محل کشت نیز محل مناسبی برای رشد لاروپشه انوفل می باشد میزان باران فراوان و رطوبت کافی سبب شده که مازندران‌محیط مالاریا خیزباشد، در فرهنگ جغرافیائی ایران جلد سوم چاپ شهریور ۱۳۲۹ بهداشت‌جهانی‌منتشرشده است پیشرفت های اقتصادی واجتماعی را که در این استان رخ‌داده است به جهانیان معرفی کند بطوریکه هم‌اکنون یك گروه ۴۷ نفری مرکب از کارشناسان داخلی و خارجی در مازندران مشغول مطالعه علت بروزبیماری سرطان هستند که در این‌منطقه (منطقه گرگان و گنبد) شایع است .

علاوه بر شناسائی وضع‌بیماری های سرطانی این مرکز بامرکز تحقیقاتی و پزشکی شهسوار که یکی دیگر از ایستگاه های تحقیقات پزشکی وابسته به دانشگاه تهران است و زیرنظر مدیریت واحد اداره میشود روی چگونگی انتشاربیماری‌های قارچی ، انواع کچلیها ، وضع حشرات ناقل بیماری ها،عفونت ها و انگلهای روده‌ای - میزان وانواع کم خونیهای‌شایع منطقه میزان آلودگی به کرم قلابدار، نقائص ژنتیك وارثی ، کمبود های انزیم گلوکز شش فسفات دهید روژنازبیماری فاویسموفون حلزونهای شایع منطقه مطالعات عمیق و دامنه داری کرده است

علاوه بر جنبه های تحقیقاتی بالا ایستگاه تحقیقات پزشکی بابل نه تنها امکانات خود را برای تشخیص بیماری‌سرطان‌دراختیار کلیه بیمارستانهای استان - مازندران و پزشکان منطقه مازندران قرارداده است بلکه برایگان این خدمت را برای بالا بردن سطح تشخیص وبی نیاز کردن بیماران و پزشکان و بیمارستان های استان گیلان از مراجعه‌به‌تهران‌برای‌تشخیص بیماریهای مختلف اقدام کرده است و اینك مدت چهار سال است که بیماران این دواستان حتی‌المقدور تشخیص‌بیماری‌خود را به کمك آزمایشهای آسیب‌شناسی در محل میدهند و از هجوم آنان به بیمارستان های مرکزی جلوگیری شده است

اداره کل بهداری مازندران بهداشت، پزشک ودارورا به‌روستاها نیزبرد

پزشکان درمدارس کودکان را ازنظربیماری تراخم و بیماریهای مسری معاینه می‌کنند.

ماموران مبارزه بامالاریا پس از ریشه کن کردن این بیماری به دورافتاده‌ترین روستاهای مازندران و به واکسیناسیون همگانی آبله میپردازند .

بیماران‌روستائی به‌مراکز درمانی وبهداشتی وبخش‌بهداشت وتنظیم خانواده مراجعه میکنند و توسط دختران سپاهی بهداشت و خدمات اجتماعی زنان مورد معالجه و راهنمائی قرار میگیرند .

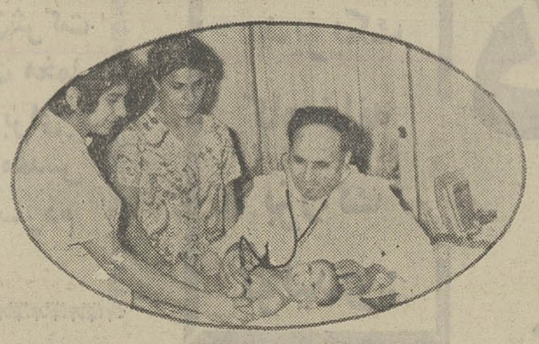

در کلینیک مادر و کودک بهداری‌استان مازندران کودکان در تمام مدت رشد تحت‌نظر پزشکان قرار میگیرند .

بهداشت محیط

تا پیش ازتشکیل‌اداره‌بهداشت در استان مازندران اهالی این سامان بویژه روستائیان، از بهداشت چیزی نمیدانستند آب آشامیدنی آنان از چاههای آب آلوده و آب‌رودخانه ها و چشمه های روباز تامین میشد و در کلیه روستا ها از حمام خزینه استفاده میکردند در سال۱۳۳۲ پس از تشکیل اداره بهداشت‌در این استان با اعزام مربیان بهداشت و کمك بهسازان به روستاها و آموزش بهداشت و تفهیم بهداشت بروستائیان تا سال ۱۳۴۰ با توجه بامکانات موجود تا حدودی روستائیان با بهداشت آشنا شده و اقداماتی نیز در زمینه بهسازی محیط و ساختمان حمام دوش انجام گردید و د رسال ۱۳۴۱ پس از انقلاب مقدس شاه و مردم‌دردهه انقلاب در سطح روستاهای‌استان ثمره این انقلاب در راه‌پیشبردو تامین‌بهداشت‌روستائیان‌اقداماتی است که بصورت آمار بنظر می رسد و بهمین نسبت و شاید بیشتر اقداماتی نیز در زمینه های مذکور وسیله‌اداره‌عمران- اداره کل آبادانی و مسکن انجام گرفته است . اکنون حتی در دورترین نقاط این استان در روستاهای‌دوردست‌روستائیان دارای حمام دوش و لوله کشی آب آشامیدنی بوده و از همان مزایائی در زمینه بهداشت استفاده میکنند که‌درشهرستان ها مورد استفاده قرار میگیرد . یك مقایسه کلی درآماراقدامات انجام شده از سال ۱۳۴۱ تا سال ۱۳۵۱ (دهه انقلاب) نمایشگر ثمره این‌انقلاب‌مقدس است .

افتتاح مراکز درمانی وبهداشتی

درطول سال گذشته این مراکز درمانی و بهداشتی در استان مازندران افتتاح شده است :

● ساختمان مجهز و مدرن آموزشگاه بهیاری۲۵ شهریوربابل روز ۲۶ مهر ماه ۱۳۵۰ همزمان با فرخنده جشنهای دوهزار و پانصدمین سال بنیانگذاری شاهنشاهی ایران طی مراسمی باشکوه با حضور آقای مهندس شیبانی اسقاندار مازندران وجمع کثیری ازمقامات استان‌وشهرستان بابل افتتاح گردید .

● مرکز بهداشتی و درمانی شهرستان نور ، روز ۲۴ر۷ر۵۱ با حضور استاندار مازندران و جمعی ازمقامات‌استان وشهرستان نور افتتاح شد این ساختمان‌مدرن دارای کلیه قسمتهای درمانی و بهداشتی و ازهر لحاظ مجهز و کامل است . علاوه بر این دو مرکز ، چند مرکز درمانی و بهداشتی‌درایام‌جشنهای‌شاهنشاهی باحضور فرمانداران و مقامات محلی بشرح زیر افتتاح گردید .

● مرکز درمانی و بهداشتی رستمکلا ، مرکزبهداشتی ودرمانی زاغمرز ، مرکز بهداشتی ودرمانی محمودآباد ، مرکز بهداشتی و درمانی قادیکلاشاهی و مرکز بهداشتی و درمانی گمیشان و خواجه‌نفس .

اقدامات‌انجام شده

درطول دهه‌انقلاب اداره بهداشت محیط در استان مازندران این اقدامات صورت گرفته است :

چاه‌آب حفر شده با نصب‌تلمبه در روستاها ۹۳۱ حلقه
لوله‌کشی انجام شده ۱۴۲قریه
طول لوله‌کشی انجام شده ۲۵۰۶۸۲ متر
حمام‌های اوله‌کشی شده ۵۴۳ باب

خدمات اجتماعی زنان دراستان مازندران

اولین دوره سپاه بهداشت خدمات اجتماعی زنان در مهرماه ۱۳۴۷ در استان مازندران به خدمت اعزام شدند تعداد این گروه ۲۵ نفر بوده است که‌در ۶ماه اول دوره آموزشی را طی نموده سپس جهت خدمت به روستافرستاده شدند .

پذیرش سپاهیان خدمات اجتماعی زنان بدین‌ترتیب است که دختران مشمول خدمت در آموزش و پرورش شهرستان مربوطه آمادگی خود را جهت خدمت به‌میهن اعلام و در سپاه دانش یا سپاه بهداشت ثبت نام مینمایند. در روز معینی از بین داوطلبین عده‌ای را که مورد نیاز آن شهرستان میباشد و قبلا سهمیه‌اش معین شده انتخاب وبه خدمت اعزام میدارند در دوره‌دوم‌وسوم نیز دو گروه ۲۵ و ۲۹ نفری بفاصله یکسال بخدمت اعزام شدند . پس‌از آن هر شش ماه عده‌ای از دختران دیپلمه بخدمت مقدس سپاهبگری پذیرفته شدند .

هم‌اکنون چهار دوره سپاهی که جمعا ۱۲۰ نفر می باشند مشغول گذراندن دوره های مختلف خدمت خود می باشند .

دوره چهارم ۱۳ نفر مشغول خدمت در روستا که از فروردین ۱۳۵۰ به خدمت پذیرفته شدند .

دوره پنجم ۳۲ نفر که از مهر ماه ۱۳۵۰ بخدمت پذیرفته شدند .

دوره ششم ۵۰ نفر که از فروردین ۱۳۵۱ بخدمت پذیرفته شدند .

دوره هفتم ۲۵ نفر مشغول خدمت در روستاکه از مهر ۱۳۵۱ بخدمت پذیرفته شدند .

ایران در ۲۴ ساعت گذشته

از گروه : خبرنگاران ویژه اطلاعات

فقط در تهران:

دریکروز اتومبیل ۱۲ نفر را به بیمارستان فرستاد!!

درحادثه‌رانندگی دیروز تهران دوازده نفر با وسائط نقلیه تصادف کرده ومجروح شدند ، این عده‌که جهت درمان دربیمارستان‌سینابستری شده‌اند، عبارتند از :

شکراله علی پور ۲۴ ساله درخزانه اتابکی، کرمعلی بنده علی ٦ ساله دربخش کلانتری‌مرکز، فریده احمدی ٤ ساله دربخش‌کلانتری ۱۷ ، مریم مقدم ۲۲ ساله دربخش کلانتری مرکز ، حسن آب باز ۱۱ ساله دربخش کلانتری مرکز، حسین امینی‌زاده ٤ ساله وعلی‌اکبر مهدوی ۲۱ ساله در بخش هشت، خدا کرم بصیرتی ۱۵ ساله، داود غلامی ۱٦ ساله وطاهره جناحی ٤ ساله در بخش یازده، حسن نوری ٤۳ ساله در بخش۱٤ وحسن طاوسی ٤۳ ساله دربخش ۱۲

شبهای تهران

ماجرای ماشین حاجی عباس‌آقا

... چون دفتر اسناد رسمی تعطیل شده بود، حاج عباس آقا قبول کرد که اتومبیل موردنظرش را بطریق قولنامه خریداری و پول‌آنرا تمام‌و کمال نیزبپردازد.

حاجی عباس آقا که‌بارویهم گذاشتن پس‌اندازخودش وبچه ها توانسته بودیك اتومبیل دست دوم خریداری کند، پس‌از تحویل گرفتن اتومبیل وخریدیك جعبه شیرینی ابتدابخانه خودش و سپس بخانه برادرش واقع‌درخیابان حاجیان مهرآباد جنوبی‌رفت .حاجی‌آقا یکی دوساعتی در خانه برادرش ماندو شب رابا‌آنها شام خوردو هنوز چند دقیقه‌ای از ساعت ده‌نگذشته بود که باتفق بچه ها عازم خانه خویش شد، او درحالیکه سویچ اتومبیلش را در دست میچرخاند از خانه برادرش بیرون آمد، توی‌چهار چوب درنگاهش رابه خیابان دوخت‌وناگهان متوجه شد که از ماشین خبری نیست. حاجی آقا چشمهایش تنك و دهانش نیمه‌باز مانده بود و درحالیکه زانوهایش می ـ لرزید و سویچ ماشین راباحسرت در دستش می فشرد، دست دیگرش‌را بدیوار گرفت .

ـماشین حاجی عباس عسکری را دزدیده بودند و او بجای رفتن‌به‌خانه به ژاندارمری مهرآباد جنوبی رفت و ماجرای سرقت اتومبیلش را اطلاع داد.

از دور ونزدیك

سپاهیان‌را نجات‌دادند

کاشان : بعداز ظهر روزیکشنبه سقف اتاق مسکونی یك دکتر سپاهی بهداشت در روستای قهرود واقع در ۷۵ کیلو متری کاشان فرو ریخت.

دراین جریان ستوان یکم دکتر کیماوی‌ـولی‌اله قنبری کمك بهیار و سپاهیان بهداشت محمد عطاردی ومحمد فراشی زیرآوار ماندند.

بلافاصله با کمك معاون آموزش و پرورش منطقه عده‌ای ار افرادمحلی پس‌ازیکساعت تلاش‌آسیب‌دیدگان رااز زیر آوار خارج‌و به بیمارستان تقوی کاشان انتقال دادند.

حال مجروحین این حادثه رو به بهبود است.

هرچیز عوض دارد گله ندارد

تهران: محمدآقا گفت :

ـحسین آقا من بایك شرط خواهرم را راضی میکنم تا با طلاق موافقت کند.

ـشرط چیست ؟

ـباید انصاف بدهی وقتی که با خواهرم ازدواج کردی حال ووضع‌امروز رانداشت ، دختری بود جوان ، باچند خواستگار و طالب . اما امروز زنی است صاحب دو بچه که پس از طلاق مجبور است خانه‌نشین شود.

ـخوب بالاخره شرط‌چیست ؟

ـحالا منهم چون مجرد هستم از تو میخواهم که اجازه بدهی باخواهرت ازدواج کنم و بعد ازاین که صاحب‌دوتا بچه شدیم من خواهر تو راطلاق میدهم و تو هم خواهر مرا طلاق بده .

ـحسین آقاکمی مکث کرد و ناگهان لبخندی زدو دست‌زنش راگرفت و باتفاق برادر زنش راهی خانه‌شان شدند.

ـحتما رفته‌اند تا مقدمات یك ازدواج دیگر را فراهم کنند.

عشق وخودکشی

ایرج بهبودی

تبریز ـ خیاط جوانی بخاطر بی ـ وفائی معشوقه‌اش با خوردن مقداری سم دست بخودکشی زد و پس ازآنکه او را در بیمارستان از مرك نجات‌دادند. در برابر دیدگان حیرت زده‌پرستاران سوزنی رابلعید تا از طریقی‌دیگر مقصود خودراعملی کند.

وی ایرج بهبودی نام دارد و ۱۸ ساله است و در بیمارستان پهلوی تبریز بستری است .

ایرج در بیمارستان به خبرنگار ماگفت : مدتی قبل در اتوبوس‌بادختر ۱۷ساله‌ای آشناشدم در اولین نگاه احساس کردم عاشقش شده‌ام‌این‌دیدار چند بار تکرار شدتا آنکه به‌اواظهار علاقه کردم و بعد از صحبت هاومشورت هاوعده گذاشتیم تا باهم‌عروسی کنیم من روز ها به کار خیاطی و شبها به تحصیل مشغول بودم‌ولی‌یك‌روز برحسب تصادف دختر مورد علاقه‌ام را در حال رازونیازباجوان دیگری دیدم چند روز به تعقیبش پرداختم و متوجه شدم که او باآن جوان دوستی دارد بعد ازاین‌ماجرا به‌او گفتم که‌چون خیال ازدواج با او را دارم باید از همه دست بردارد او مرابه‌باد تمسخر گرفت و من‌ناچاردست به خودکشی زدم وبرای این منظور مقداری محلول د.د.ت سر کشیدم .

باران خانه‌ای را خراب کرد

همدان : به علت بارندگی های چند روز اخیر این شهرستان ،تعدادی از خانه های قدیمی این شهر فرو ریخت‌و نیمه شب روز یکشنبه آوار یکی ازاین خانه هابر روی علی‌لطفی، صاحب خانه وزن و فرزندش خراب شد. مجروحین باکمك همسایگان از زیر آوار بیرون کشیده شدند ، ولی ناهید فرزند علی براثر جراحات وارده درگذشت ، علی و همسرش هنوز در بیمارستان بستری هستند.

قاتل بیمار است

مشهد: احمدعلی نوری یکی از سارقین سابقه‌دار مشهد که به علت جراحات در بیمارستان بسر می‌برد ،یك روز قبل از بهبود و مرخصی‌ازبیمارستان باتهام قتل بازداشت شد !

وی قبل ازاین که در بیمارستان بستری شود شخصی بنام تیمور رابرای دریافت ۳۰۰ ریال پول به ضرب کارد بقتل می‌رساند و آنگاه جسدوی را در کوی‌طلاب مشهد پنهان می کند.

باکشف‌جسد و تعیین هویت‌مقتول، قاتل وی شناخته شد. مامورین‌بلافاصله پس از احراز هویت قاتل را قبل از رهایی از بیمارستان دستگیر کرده و به زندان انداختند.

شکایت‌شهردار تهران از دود!!

سه مرکز کنترل فنی‌وسائط نقلیه بوجود می‌آید

شهردار تهران ، از همکاران خود خواست که مدتی آنطرف میز قراربگیرند ومشکلات را لمس کنند . دکتر نیك‌پی‌این مطلب را در حالی عنوان کرد که ده دستگاه‌ازدویست‌دستگاه اتوبوسهای ده طبقه جدید راکه در تهران بکار خواهد پرداخت تحویل میگرفت .

شهردار که مسئله آلودگی هوای تهران را پیش کشیده بود ، تلویحا از دود اتوبوسهای شرکت‌واحد ، تانکر های‌توزیع نفت ، نفت‌گاز و دیگر وسائط نقلیه‌ودزاشکارت داشت گفت: سا آینده سه مرکز بزرك‌برای کنترل اتومبیل ها بوجودخواهد آمد . ما در این سه مرکز بدقت کلیه وسائل موتوری را کنترل خواهیم کرد .

دکترنیك‌پی در توضیح بیشتر یادآور شد که سلامت بیش از سه میلیون نفر مردم تهران را بهیچوجه نمیتوان بخطر انداخت و سرسری گرفت و بهمین‌جهت در این‌مراکزاتوبوسهای‌شرکت واحد ، تانکرهای‌توزیع نفت ، کامیونها و بطور کلی کلیه وسائط نقلیه موتوری‌راآزمایش خواهیم کرد و بخصوص اگر دود آنها از حد معقول و متعارف بیشتر باشد از کارشان جلو ـ گیری بعمل خواهد آمد . وی در همینجا از رئیس‌شرکت‌واحد و دیگر همکاران خود که در محل حضور داشتند خواست‌که در طرف دیگر میز قرار گیرند و توجه داشته باشند که هرگاه وسائط نقلیه سازمانهای آنها دچار نقص و یا دودزا باشد ، من از ادامه کار آنهاجلوگیری خواهم کرد .

شهردار تاکید کرد که‌مبارزه با دود یکی از مسائل ونکات مورد توجه شاهنشاه آریامهر است و معظم‌له در این مورد دستورات اکید صادرفرموده‌اند.

کنترل وسائل ایمنی

از جمله افرادی که‌در کارخانه لیلاندموتور ایران ، سخنان شهردار را میشنیدند سناتور خزیمه علم بود که‌یکی ازاعضای فعال کمیسیون آلودگی محیط مجلس سنا است و اعضای این کمیسیون تاکنون تلاشهای بسیاری‌رابرای مبارزه باآلودگی هوای تهران انجام داده‌اند .

سه‌مرکز کنترل‌وسائط‌نقلیه که طی سال آینده کار خود را در تهران شروع خواهد کرد ، مجهز به کلیه دستگاههای فنی برای بررسی و کنترل اتومبیل ها خواهد بود . باین معنی که اتومبیل از نظر فنی ووسائلی که با ایمنی مردم سر و کار دارد دقیقا معاینه میشود .

این‌وسایل شامل‌ترمز، ترمز دست،چراغهای‌راهنما،چراغ‌ترمز چراغهای جلوی اتومبیل خواهد بود . همچنین بوق و یادستگاه های دیگر اتومبیل که اخیرا لاستیك د راین فهرست‌قراردارد در این مراکز دقیقامورد‌بررسی قرار میگیرد . این کنترل و دقت اکنون در اغلب کشورهای جهان روی اتومبیل هاصورت‌می گیرد.زیرا یك نقص‌فنی‌حوادثی بوجود می آورد که هیچگاه جبران آن میسر نیست .

جوان دیوانه‌ای مادرش را بکشتن داد

«تکاب» تبریز : جوان دیوانه‌ای که پدر و مادرش برای جلوگیری از فرار او دستش را بسته بودند ، در میان کولاك شدید برف‌فرار کرد و مادرش آنقدر دنبال او دوید تا از سرما خنك شد. این حادثه تاثرانگیز زمانی‌رخ‌داد که عبدالحسین انعامی وزن ٤۰ ساله‌اش‌قصد داشتند حسین‌پسردیوانه‌شان را بخانه باز گردانند .

حسین که از اهالی روستای «سارجالوئی» می‌باشد از ده به تکاب فرار کرده بود . وی در تکاب به عابرین حمله میکرد تا این که ماموران وی رادستگیر کردند ، بلافاصله بعد از ماجرا پدرو مادر حسین به پاسگاه پلیس رفتند وگفتند که پسرشان حسین دچار اختلال حواس است،مامورین پلیس با اخذ تعهد در قبال نگهداری حسین ،وی راآزاد کردند و عبدالحسین برای این که پسرش دو باره از دستش فرار نکند دست اورا بست و در میان کولاك‌شدید به سوی دهکده براه‌افتادند، در میان راه حسین از دست آنهاگریخت و زن‌و شوهر بدنبال او شروع بدویدن کردند ، اما زن از خستگی به زمین افتاد و شوهرش به تعقیب پسرشان ادامه داد ، عبدالحسین زمانی‌که ازیافتن پسرش ناامید شدبه یکی از روستاهای نزدیك رفت و از مردم برای کمك به زنش استمداد کرد، اما تارسیدن اهالی زن بیچاره از سرما خشك شده بود.

حسین بار دیگر به‌تکاب آمد و به آزار و اذیت‌مردم پرداخت وی پس از حمله‌به کشتارگاه‌تکاب و شکستن شیشه ها توسط ماموران دستگیر شد.

اینبار حسین با پرونده تنظیمی به دادسرای تبریز فرستاده شد و مسلما ازآنجا به تیمارستان خواهدرفت .

زیرآسمان کبود

زن شوهردار را به‌عقدمرد دیگری درآورد!

گنبدکاوس ـ مردی که زن شوهرداری‌را دزدیده و اورا دریک دفترخانه‌عدو ازدواج ساختگی ، به‌عقدمرد دیگری درآورده بود ، دستگیر شد .

جریان از این قراراست که چندی پیش ، مردی بنام رحمت ، همسر خود منیژه راکه دچار ناراحتی مختصر روانی بود ، دربیمارستان روانی همدان بستری کرد .

درروز بستری کردن بیمار مردی‌بنام یوسف ، معروف به «احمد دوره‌ای» ، با این‌زن و شوهر اشنا شد و برای بستری کردن منیژه ، همراه شوهراو دوندگی های‌فراوان کرد .

وی ، از آن پس ، بدون اطلاع رحمت مرتبا به عیادت زن بیمار میرفت و سعی‌می کرد باوعده‌های خود منیژه‌را بفریبد .

مدتی بعداوموفق به‌فریفتن منیژه شد و او را پس از بهبود ، از بیمارستان خارج کرد و باخود به گنبدکاوس برد وی درگنبدکاوس لباس محلی برتن منیژه پوشاند و او را پس از دو ماه‌نگهداری در خانه شخصی بنام «آقی قصاب» به عقد جوانی به نام «آن‌جان» درآورد .

یوسف برای ان که منیژه را به عقد «آن‌جان» درآورد ، از «آن‌جان» مبلغ دوهزار تومان بعنوان شیربها گرفت و آن دو را در یک دفترخانه ازدواج ساختگی به عقد هم درآورد !

از طرفی رحمت که به بیمارستان مراجعه کرده و متوجه گم شدن همسر خود شده بود ، سرانجام توانست باکمك ماموران پلیس همسر گمشده خود را پیدا کند!

اکنون منیژه به عموی خود سپرده شده است و عاملین این ماجری ، درزندان بسر میبرند و پرونده امر تحت رسیدگی است .

یک دختر جوان، پسری را فراری داد!

تکاب ـ دختر جوانی بنام مقدس فتحی ، ساکن قریه یلقون‌آغاج ، واقع در ده کیلومتری تکاب ، پسری را فراری داد !

تاکنون ، درروستا های اطراف تکاب ، رسم براین بود که وقتی دختر و پسری یکدیگر را دوست داشتند و پدر دختر باازدواج ان دو مخالفت میکرد ، پسر عاشق ، دختر مورد علاقه خود را فراری میداد ـ و حالا که برای اولین‌بار ، بعکس معمول ، دختر جوانی پسر مورد علاقه خود را فراری داده است ، اهالی باحیرت و شگفتی از این ماجرا حرف میزنند!

پدر این دختر که هاشم فتحی نام دارد ، ضمن ارائه شکوائیه‌ای به گروهان ژاندارمری تکاب گفت : چندی‌پیش دخترم «مقدس» را باجوانی بنام «محمدسلیم» نامزد کردم. اما پیش از آن که جشن عروسی را برپا کنیم ، دخترم باجوان دیگری بنام محمدحسین فرار کرده است .

شکایت این مرد تحت رسیدگی قرار گرفت ، و دختر او ، به صراحت گفت :

ـ من بانامزدی که پدرم برایم انتخاب کرده بود ، موافق نبودم و از این رو بامحمدحسین که مورد علاقه من است اقدام به فرار کردم . باید بگویم این من بودم که محمدحسین را اغفال کردم و او را فراری دادم .

جریان به دادسرای میاندوآب ارجاع شد و دادگاه ازدواج عاشق و معشوق فراری را بلامانع دانست و آن دو باوجود مخالفت پدر «مقدس» باهم ازدواج کردند !

اگر تاکسی بارزبان‌داشت...

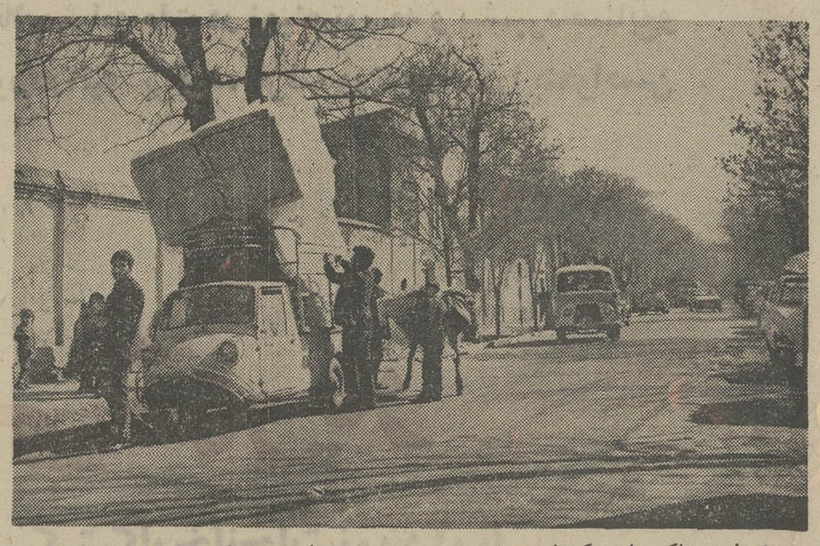

شیراز ـ تاکسی‌باری که باری بیش از دوبرابر بزرگی خود داشت ، هنگام عبوراز یکی‌از خیابانهای‌شیراز از حرکت بازایستاد ! علت توقف اجباری تاکسی‌بار آن بود که محموله‌اش ، بخاطر ارتفاع زیاد ، به شاخه یکی از درخت های کنار خیابان گیر کرده بود ! راننده تاکسی‌بار مجبور شد پیاده شود و محموله وسیله نقلیه خود را ، بوسیله طناب از شاخه درخت جدا کند.

خوب به تاکسی‌بار و باری که روی آن است نگاه کنید . واقعا اگر تاکسی‌بار زبان داشت ، به راننده خود میگفت : بی‌انصاف ، اخر چقدر بار روی من می‌گذاری ؟ حالا من اعتراض نمیکنم انصاف تو کجا رفته ؟!

۴ خبر از ۴ شهر

شکایت ، علیه پدر ۹۰ ساله عاشق !

نیرنك برای تصاحب همسر متوفی !

تصادف، پس‌ازنیم‌قرن دوچرخه‌سواری!

دختری در میان ٤ نامزد مانده است !

شکایت علیه پدر ۹۰ ساله عاشق !

ماکو ـ جوانی از پدر ۹۰ ساله خود که به‌شدت عاشق زنی ٤۰ ساله شده است به‌دادگستری ماکو شکایت کرد .

وی‌که دریکی از روستاهای مرزی‌ماکو زندگی میکند گفت :

ـ پدر ۹۰ ساله‌ام بتازگی عاشق زن ٤۰ ساله‌ای شده و برای تهیه مقدمات عروسی خود با او خانه مرا فروخته است . پدرم درحالیکه این روزها باید بفکر ازدواج من باشد ، شب وروز فقط به عشق وازدواج خود فکر میکند .

این جوان گفت :

ـ ازهمه‌بدتر اینکه این زن‌ازهم‌اکنون مرا از خانه بیرون کرده است و من نمیدانم شبها به کجا پناه ببرم .

شکایت این جوان تحت رسیدگی قرار گرفت و هنوز معلوم نیست تکلیف عاشق ۹۰ ساله چه خواهد بود !

نیرنك برای‌تصاحب همسر متوفی!

تبریز ـمردی که میخواست فرزند ۱۵ ساله‌اش را ۲۵ ساله قلمداد کند و به این ترتیب ارثیه همسرش راکه ۲۵ سال قبل درگذشته است تصاحب کند رسوا شد .

این مرد حدود ۳۰ سال قبل بازنی‌که‌ثروت فراوانی داشت ازدواج کرد ، اما این زن، ۲۵ سال پیش ، بدون آنکه صاحب فرزندی شود درگذشت .

شوهر او ده سال بعد بازن دیگری ازدواج کرد وصاحب فرزندی شد که اکنون ۱۵ سال دارد .

وی روز گذشته فرزند خود را به اداره ثبت‌احوال آورده بود تا وانمود کند که‌او ۲۵ سال دارد وتنها وارث ثروت همسر متوفی اوست و باید ثروت زن متوفی به او برسد.

اما مقامات اداره ثبت‌احوال تبریز به نیرنگ این مرد پی بردند واز صدور شناسنامه‌ای که فرزند اورا ۲۵ ساله معرفی کند خودداری کردند .

قدیمی ترین دوچرخه سوار مشهد مجروح شد !

نظر علی در بیمارستان سوانح مشهد

مشهد ـ مرد ۱۲۰ ساله‌ای بنام نظرعلی‌که از قدیمی‌ترین دوچرخه‌سواران مشهداست ، پس از آنکه حدود نیم قرن بدون کوچکترین حادثه‌ای در خیابانهای‌مشهددوچرخه‌سواری کرده بود دچار سانحه‌ای شد و مجروح گردید !

وی که همیشه خود را نمونه دقت‌ومراقبت معرفی میکرد وبه جوانها سفارش میکرد که مثل او دوچرخه‌سواری کنند تا هرگز دچار حادثه نشوند ، اکنون بخاطر جراحتی که ضمن دوچرخه‌سواری‌برداشته در بیمارستان سوانح مشهد بستری است .

وی به خبرنگار ما گفت : من شاید اولین کسی بودم که در مشهد از دوچرخه‌استفاده کردم و ٤۵ سال تمام به ایاب‌وذهاب با دوچرخه ادامه میدادم ،زیرا دوچرخه را بهترین وسیله‌نقلیه میدانستم . اما شب‌گذشته وقتی با دوچرخه به خانه میرفتم ناگهان برق‌محله خاموش شد و من توی چاله‌ای افتادم و مجروح شدم ، وحالا عهدکرده‌ام پس ازخروج از بیمارستان دیگر حتی به دوچرخه‌ام نگاه‌هم نکنم !

دختری‌در میان٤ نامزد مانده است!

پلدشت ـ دختری‌که توسط پسرعموی خود فراری داده شده بود ، اکنون دارای چهار نامزد شده و باهر چهارنامزدش روانه دادگستری شده است !

این دختر که چندی پیش بایکی ازجوانان ساکن رضائیه نامزد شده بود ، اخیرابرای دیدن عمویش باپدر خود عازم پلدشت شد.

اما بین راه پسر عموی دختر ، اورادزدید وفراری داد وجالب آنکه ساعتی بعد ، دو جوان دیگر که هردو این دختر را دوست داشتند ، جلو پسرعموی دختر اورا گرفتند واورا از چنگ پسر عمویش درآوردند وفرار کردند .

جریان وسیله پاسگاه ژاندارمری پلدشت تعقیب شد و درنتیجه ، نامزد دختر ، پسرعموی او ودوجوان دیگری که اوراازچنگ پسرعمویش درآورده بودند ، به پاسگاه احضار شدند و سپس بابرونده متشکله روانه دادگستری ماکو شدند .

اکنون این هرچهار جوان ، خود رانامزد دختر مزبور میدانند وهنوز معلوم نیست وی نصیب کدامیک از این چهارنفر خواهدشد !

کوتوله بودن‌دراین خانواده‌موروثی است

قوچان ـباحضار جوان ۱۹ ساله‌ای به خدمت زیرپرچم ، معلوم شد در دامنه سلسله جبال‌بنیالود ، خانواده‌ای‌زندگی میکندکه کوتوله‌بودن درآن موروثی است و سه فرزند کوتوله دارد.

این خانواده در قلعه عباس، ۱۸ کیلومتری جنوب شرقی قوچان زندگی می کندو دوپسر ویك‌دختر کوتوله دارد . دختر کوتوله که ۲٤سال دارد فرزند ارشد خانواده‌است‌و طول قداو فقط ۱۰۵ سانتی‌متر است .وی ام‌البنین نام دارد .

فرزنددوم خانواده که به سربازی‌احضار شده علی‌فاطمی است که‌با ۱۹سال سن‌فقط۹۰ سانتی‌متر طول قد داردو فرزند سوم خانواده عزیز فاطمی با۱۷ سال‌سن ۸۲ سانتی متر طول قدداردو.

اهالی قلعه‌عباس می گویند که‌از سالیان پیش کوتوله‌بودن دراین خانواده موروثی است و نیز این خانواده یك خانواده استثنائی است زیراتاکنون‌دیده نشده که در خانواده‌ای سه‌فرزند پی‌درپی کوتوله باشند.

در عکس از چپ‌به‌راست ام‌البنین ، علی‌وعزیز دیده می شوند.

باتأییدات خداوند متعال

به پیروی از نیات عالی شاهنشاه آریامهر

رهبر خردمند ملت ایران

گروه صنعتی شهریار افتخار دارد

باموافقت بانک مرکزی ایران اولین پدیده دهه دوم انقلاب شاه و ملت را به هموطنان عزیز معرفی نماید

بانک صنعتی شهریار

باسرمایه چهار میلیارد ریال

با مشارکت و همکاری بانك اعتبارات صنعتی و صاحبان صنایع و معادن ایران که به منظور سرمایه‌گذاری و مشارکت و توسعه وتشویق امور صنعتی ومعدنی و تولیدی بویژه تامین سرمایه در گردش برای موسسات مزبور تشکیل و در شرف تاسیس میباشد .

دراجرای نظریات خردمندانه رهبرعالیقدر ملت ایران و به منظور گسترش مالکیت صنعتی شرکت های بزرك و سهیم کردن گروه بیشتری از هموطنان علاقمند دراین امرملی هیئت مؤسس بانك شهریار تصمیم گرفته است با همکاری بانك اعتبارات صنعتی یکهزار میلیون ریال ازسهام بانك صنعتی شهریاررا به قیمت اسمی به‌مردم ایران عرضه بنماید .

بانك اعتبارات صنعتی از صبح روز نهم اسفندماه ۱۳۵۱ آماده دریافت قبول تقاضای علاقمندان میباشد .

متقاضیان خرید سهام میتوانند حداکثر برای ده میلیون ریال سهام بانك صنعتی شهریار (باستثنای مؤسسات عام‌المنفعه که میتوانند بیش از حد نصاب خریداری نمایند) تقاضای خود را بانضمام پنجاه در صد ارزش سهام مورد تقاضای بانك اعتبارات صنعتی واقع‌در تهران ـ میدان بهارستان خیابان آتشکده حسابجاری شماره ۳۹۰۰ تسلیم دارند . بدیهی است حق تقدم با کسانی خواهد بود که تقاضا و پنجاه درصد وجوه سهام‌رازودتر به‌بانك تحویل نموده باشندو بانك اعتبارات صنعتی پس‌از تکمیل پذیره نویسی یکهزارمیلیون ریال ازقبول تقاضای اضافی خودداری خواهد نمود .

پنجاه‌درصد باقیمانده ارزش اسمی سهام که مورد تعهد متقاضیان است درطی سال دوم پس از تاسیس بانك باید پرداخت گردد .

مؤسسین بانك صنعتی شهریارآرزودارند که این نخستین پدیده دهه دوم انقلاب بتواند در اجرای نیات رهبر انقلاب شاه و ملت در زمینه توسعه و پیشبرد صنایع و معادن کشور توفیق حاصل نموده وبانك جدیدالتاسیس صنعتی شهریار سهم موثری در پیشرفت صنایع ومعادن کشور درآتیه برعهده گرفته ووظیفه خودرا بنحواحسن انجام دهد .

مؤسسین بانك:

علی رضائی رئیس گروه صنعتی شهریار

شرکت کارخانجات نوردایران ـ شرکت کارخانجات پولاد سازی ایران ـ شرکت کارخانجات نورد آریا

بانك صنعتی شهریار

آقای حسین قاسمیه رئیس هیئت مدیره شرکت بین‌المللی پارس
آقای دکتر سادات‌تهرانی مدیرعامل شرکت ساکا
آقای محمدتقی برخوردار مدیرعامل شرکت پارس الکتریك
آقای لطف‌الله‌حی رئیس هیئت‌مدیره شرکت تولیران
آقای حبیب القانیان مدیر عامل کارخانجات آلومینیوم
آقای منصور یاسینی مدیر عامل شرکت یاسافر
آقای سیاوش ارجمند مدیر عامل شرکت کارخانجات ارج
آقای هدایت بهبهانی مدیر عامل شرکت جنرال مکانیك
آقای محمد علی مهدوی مدیر عامل شرکت قند شیروان

آقای امیر حسین امیر صالح مدیر شرکت روغنکشی پارس
آقای مجید اعلم مدیر عامل شرکت تسا
آقای محسن آزمایش مدیرعامل کارخانجات آزمایش
آقای رحیم ایروانی مدیر عامل گروه صنعتی ملی
آقای حمید قدیمی مدیر عامل شرکت ملی ساختمان
آقای رفیع اریه مدیرعامل شرکت وینیلیوم
آقای دکتر عبدالمهدی شریف امامی مدیر شرکت ایران کار
آقای حسن کورس مدیرعامل کارخانجات چیت ری
آقای ناصر اولیای شیرازی نماینده مجلس شورایملی

هشتم اسفند روز اعطای حقوق سیاسی و اجتماعی به زنان

مهرم حلال، جونم آزاد!

دهسال از روز هشتم‌اسفند می‌گذرد. این‌روز رابرای زن‌ایرانی تولدی‌دیگراست. که‌حیات اورابعد از ۱۷ دی ۱۳۱۴ روشن‌تر وفروزان تر میکند.

برای آنها که جوانندوپرشور، دریافت ارزش‌این روز ها بمانند آنها که‌عمری را پشت‌سر گذاشته‌اندسهل وساده نیست چه بسادگی به آنچه که مقدور بوده‌است دست‌یافته‌اند براستی‌اگرشاهنشاه حقوق سیاسی به‌زنان اعطا نمی‌کردند امروز مازنها چه‌بودیم؟

داشتن‌وکیل ووزیرو مدیر کل‌مطرح نیست اما امروز به آن زنی میبالیم‌که در فلان روستا در اولین سال های تجربه‌اندوزی زندگی، در جامه یك سپاهی به خدمت‌دختران وپسران‌ده‌درآمده‌است‌اجتماع قدر تلاشهای این‌دختران‌جوان را که پشتوانه‌ساز فردا های بهترزندگی اجتماعی‌زنان هستندبه خوبی میداند وشاید بدلیل وظیفه شناسی‌وتلاش‌های همین‌گروه است‌که‌تشکیلات مابیش‌از پیش به‌نیروی جوان روآورده ومتکی شده‌است.

بمناسبت‌دهمین سالگرد آزادی زنان‌سخن‌هایی از خانم مهناز افخمی دبیر کل سازمان زنان ایران را منعکس می‌کنیم یکی بدلیل توجهی که سازمان زنان به‌نیروی جوانان تحصیلکرده یافته‌است ودلیل دیگر آنکه آنچه‌در برنامه های سازمان زنان جلب‌نظر میکند در آموزش بیشترزنان خلاصه میشودو گفتگوی مانیز از همین آموزش آغازشده‌است.

خانم شهناز افخمی

خانم‌افخمی‌میگوید: باتلاش دستگاههای‌آموزشی‌موسسات‌و افرادوسپاهیان دانش پسر و دخترطی ده سال گذشته انجام شده‌است فقط ۲ میلیون نفر اززنان این کشور با سواد شده‌اند، عده زنانی که در سطوح عالی و متوسط‌دارای تخصص باشند به نسبت‌جمعیت زن کشور و به‌نسبت نیاز های موجودبسیار کم و ناچیز است. اثر عمده اعطای آزادی به‌زنان عطف توجه جامعه به زنان و توجه‌زنان بخود بود، زیرا در گذشته‌زنانی هم که متوجه کمبود های زندگی‌خویش‌بودند چون همه‌راه ها را بر خودبسته میدیدند در صدد چاره جوئی بر نمی‌آمدند، ولی امروزه چشمان همه‌بازشده است و به نظر من بیداری‌افکارو دریافتن موقع خود در اجتماع جهانی گرانبهاترین ثمره آزادی زنان است‌و اگر به آمارهای‌موجود، مثلاآمارسوادتوجه شودملاحظه میشود که‌عده‌زنانی که‌ظرف ده ساله اخیرباسواد شده‌اند بیش از تمام زنانی است‌که قبل از آن‌باسواد بوده‌اند.

خانم افخمی‌در مورد قوانین مصوبه بعد از آزادی زنان میگوید: انتزاع قدرت مطلقه طلاق از شوهر و تفویض آن بدادگاه هدفی بود که‌به‌تحقیق قرن ها همواره زنان درآرزوی رسیدن به آن‌بودند.

این موضوع وحقوق دیگری که‌ازنظرحضانت‌وامکان جدائی به‌تقاضای زن، در مواردی که زناشوئی معنی‌و مفهوم واقعی نمیتوانست‌داشته‌باشد، وسایر اصلاحاتی که به موجب قانون حمایت خانواده بعمل آمد لااقل، تزلزل عاطفی خانواده را ازبین بردو در استواری بنیان آن تاثیری غیرقابل انکاربجای گذاشت.

رفع تردید در تفویض مسئولیت‌ها

اثردیگر، مقرراتی است‌که در قانون استخدام کشوری به منظور الغاء روش تبعیض‌آمیز پیشین ورعایت‌تساوی درباره‌ای حقوق‌استخدامی پیش‌بینی شد که‌بدون شك از طرز تفکر انقلابی متاثراست. همین‌طرز تفکر در طرز تلقی سازمان ها وافراد در استخدام وتفویض مسئولیت های مختلف بزن، چه در موسسات دولتی و چه در موسسات خصوصی نیزدیده میشود و تردیدی که سابقا در مورد اینکه‌آیافلان کاررامی شود به زن سپردیانه اکنون وجود ندارد.

بعلاوه تساوی کامل بین‌حقوق زن و مرد، در زمینه حقوق سیاسی تحقق یافته است، ولی در حقوق خانواده هنوز بمرحله کمال نرسیده.

مهرم حلال، جونم آزاد

خانم افخمی میافزاید: در حال حاضر حقوق خانواده منطبق با خانواده‌متحول‌امروزنیست،زمانی بود که مرد کار میکرد و زن خانه‌داری، نفقه زن بعهده مرد بود، و اگر شوهر در این‌وظیفه خود قصور میکرد، زن کرسنه درمانده و عاجز میماند. چون طلاق حق مطلق شوهر بود. پدر و مادری که دختر خود را می خواستند شوهر دهند کوشش میکردند مهر او را هرچه‌بیشتر تعیین کنند، معمولا مبلغی‌بیش از توانائی مالی خواستگار.

ودر واقع مهر را تنها نگاهبان ازدواج می دانستند واصطلاح «مهرم حلال جونم آزاد» به بهترین وجهی این تاسیس حقوقی خود ساخته را نشان می دهد.

زن امروز، یك عامل مثبت در اقتصاد خانواده

در زندگی متحول امروز که‌زن در اداره خانواده حقیقتا شریك و یاور مرد است اگر تامین‌ها و اختیارات لازم را نداشته‌باشد نمی تواند وظائف خود را بخوبی انجام دهد. اگر کسی کاری را انجام میدهد باید هم‌دارای‌اختیار لازم باشد و هم مسئول‌شناخته شود.

رژیم حقوقی خانواده، چه از نظر حقوق مالی و چه از نظر حقوق غیر مالی باید با واقعیت های موجود تطبیق کند. قانون باید زن را در اجرای وظائفش تقویت کند نه اینکه حقیقت‌چیز دیگر باشد و قانون چیز دیگر. بدون شك مقررات و قوانین اسلام بیش از هردین دیگر براساس‌حقیقت وواقع‌بینی‌تنظیم شده است، ما که یك ملت مسلمان‌هستیم چرا بایدحقوقمان در زمینه خنواده واقعیت ها را در نظر نگیرد؟ مهری که‌امروز متعارف است به هیچ وجه آن چیزی نیست که سنت پیغمبر اسلام بوده است.

سئوال ـ واقعیت موجود را بپذیرید که زن ایرانی هنوز به حقوق خود ناآگاه است و هنوز نیاز به آموزش دارد.

خانم افخمی میگوید: باید برنامه های آموزشی زنان‌تقویت شود. آنها که در سنین‌تعلیم هستند طبیعتا در مدرسه آنچه باید بدانند فرا خواهند گرفت. اما آنهائی هم که از سن‌مدرسه گذشته‌اند و آموزش نیافته‌اند جزء اجتماع هستند و سالهای دراز نیز در اجتماع باقی خواهند بود، بعلاوه مصلحت فرزندان اقتضا میکند که مادران بی‌بهره از دانش آموزش ببینند. زیرا مادر بی خبر نمی تواند فرزندان شایسته تربیت کند.

در زمینه امور اجتماعی‌همبستگی زنان باید بیشتر شود. مقصود این نیست که در مقابل مردان جبهه‌ای ایجاد کنند، بلکه‌هدف اینست که هیچ زنی تصور نکند بدلیل اینکه از حمایت فردی برخوردار است و شوهرش در اجتماع فعالیت میکنددیگرنیازی به کوشش او نیست‌وفعالیت‌های اجتماعی، خاص زنان شوهر نکرده یا بیوه هاست.

آموزش، چاره بیشتر دردها

* اصلاح قوانین باید ازطریق مطالعه دقیق و بررسی همه‌جانبه جمعی از صاحبنظران انجام‌شود. گسترش آموزش‌ازراه‌تخصیص اعتبارات بیشتر باین امر و استفاده ازنیروی داوطلبانه‌زنان و استمداداز‌خودیاری مردم‌میسر است، البته تهیه‌وسائل‌آموزش از قبیل کتابهای آموزشی و بروشور ها و فیلم ها و بخدمت گرفتن وسائل ارتباط جمعی از قبیل رادیو و تلویزیون‌وروزنامه در راه توسعه آموزش واجد اهمیت فراوان است و پس از تامین معلم و مربی در درجه‌دوم اهمیت قرار دارد.

بهمین دلیل سازمان‌زنان‌ایران یك سلسله انتشارات به زبان ساده و قابل‌فهم نوسوادان‌منتشر کرده و در اختیار این گروه‌از زنان قرار داده است و این کار را ادامه خواهد داد. نباید فراموش کرد که هر جشنی نیرو و کوششی بیش از راه‌رفتن میخواهد، در زمینه پیشرفت های سریع اجتماعی نیز این قاعده صادق‌است‌وحصول‌موفقیت مستلزم کوشش بیشتروفداکاری است.

دبیر کل سازمان زنان ایران:

طی دهسال دومیلیون زن باسواد شدند

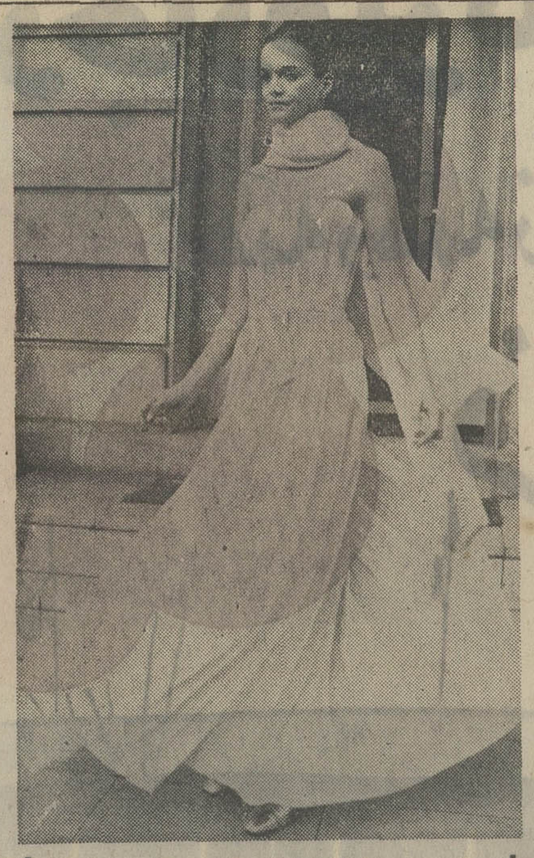

یك لباس شب تازه

این یك لباس شب تازه است که‌هم در میهمانیهای خودمانی می توان از آن استفاده کرد و هم درضیافتی های بزرك. لباس، یك پلیسه زرد و نارنجی با شال گردنی بلند است که در هوای سرد می تواند بجای اشارپ مورد استفاده قرار گیرد.

محفل زنان

خانم زهرا عالی نژاد

* بمناسبت سالروز آزادی زنان و اعطای حقوق سیاسی به بانوان مجلس جشنی در باشگاه مرکزی‌حزب مردم ترتیب داده خواهد شد.

* چندهفته قبل بمناسبت نزدیك شدن روزپرستار گفتگوئی با چند تن‌از مسئولین انجمن پرستاران‌وچند نفر از پرستاران ترتیب دادیم. یکی از پرستارانی که در بحث ما شرکت داشت خانم زهرا عالی‌نژاد بود. خانم عالی‌نژاد در میز گرد صفحه زنان بسیاری از مسائل و مشکلات صنفی پرستاران را مطرح کرد و ما نیز در همان تاریخ نظریات او را خصوصا در مورد کمبود پرستار و کار کردن پرستار ها در دو محل منعکس کردیم و حالا که خانم زهرا عالی نژاد به عنوان پرستار نمونه سال انتخاب شده است، ضمن گفتن تبریك‌آرزوی موفقیت بیشتر او را داریم.

* بعداز ظهر روزپنجشنبه جمعیت دختران دانشجو شب شعری درسازمان زنان‌پایتخت ترتیب میدهد که در آن احمد شاملو شرکت می کند. و شعر خواهد خواند.

سلام دوران بلوغ

خداحافظ روزگار کودکی

مامان‌جون‌من‌دیگر بزرگ‌شدم ببین دندانهای شیری من ریخته‌وجایش دندان درآمده. ببین قدم چه بلند شده ... برایم کفش پاشنه‌بلند میخری؟ ...

ـ ساز آن‌لباسهای زرق‌وبرقی که برای خودت میدوزی برای منهم میدوزی؟

ـ من امسال عید حتما باید کیف بندداربخرم ... مامان جونم ... میشنوی؟ ... برای من کی جوراب نایلون میخری؟ ...

ـ مامان‌جون راستی اگر برایم میز توالت بخری شیشه لاکی را که بمن هدیه دادی روی آن میگذارم ...

مامان‌جون! دیگه دوست ندارم توی کوچه دستم را بتو بدهم.

دخترم پشت‌سرهم و بدون وقفه میگفت: مامان‌جون ... من‌بزرگ شدم ... چون ...

ومن به قدوقامت و صورت‌معصوم او نگاه میکردم ولذت میبردم.

یک مرتبه اورا باکفش پاشنه‌بلند درخیالم مجسم کردم. سخت‌توی ذوق میزد ... و بعد که باز به دنیای واقعیت‌ها بازگشتم دخترم را دیدم که نگاه پرسئوالش را به چهره من دوخته است، نگاهی که میپرسد:

«مامان‌جون قبول نداری که من مسافر تازه‌وارد دنیای تو هستم؟...»

باخود گفتم:

دختر قشنگ منهم از بچه‌بودن حوصله‌اش سررفته و میخواهد وارد دنیای بزرگها شود. اما... اما آیا در اینکار شتابی نمی کند؟

دوباره نگاهی بسراپای او انداختم. آثار بلوغ در اندام دختر دوازده ساله من ظاهرشده بود ... فرم چهره‌اش شکفتگی خاصی پیدا کرده ودستهایش‌گریز از دوران کودکانه‌اش‌رانشان‌میداد ولی بیشتر از همه، سینه‌هایش بچشم میخورد که مادری مثل‌من رابفکر خرید اولین سینه‌بند میانداخت! ...

این اولین نشانه «بزرگشدن» دخترم بود که حکایت از آن‌داشت که غدد داخلی بدن او هم بزرگ شدن اورا فریاد می کنند. اینها نشانه های نخستین بلوغ جسمی او محسوب میشد، که خودش خجالت میکشید از این تحول برای من سخن بگوید اما به بهانه کفش پاشنه‌بلند و جوراب نایلون ناخودآگاه آنرا به زبان می‌آورد. شاید برای او بستن اولین سینه‌بند خداحافظی با دوران کودکی بود که خودش‌هم نمیتوانست آنرا بسادگی بپذیرد.

صحبت درس‌و کلاس درس وحتی سئوال از خانم معلم و دوستان دبستانی‌هم مارا به نقطه‌ای که هردویمان میخواستیم برسیم‌نرساند راستی چه باید بکنیم؟ ... صدبار این سئوال را باخودم مطرح کردم. یادآن روزهایی افتادم که‌دلم میخواست خیلی آهسته در گوش مادرم بگویم که مامان منهم میخواهم مثل تو ـ سینه‌بند ببندم وهفته‌ها این تحول ظاهری برای من مسئله اندیشه‌ها و تصوراتم بود وبالاخره‌هم آنقدر نگفتم تا مادرم به روشی که هرگز دوست نداشتم برایم چنین‌چیزی‌خرید؟...

اما من چنین نکردم. روزی به دخترم گفتم باید باهم به خرید برویم. واودر ساعت‌معین‌موهایش را بروس زد جلوی آینه میزتوالت من‌ابروهایش را مرتب‌کرد. کفش معمولی خود را بدون جوراب نایلون پوشید وباهم راه‌افتادیم. قصد داشتم‌باد‌خترم‌سری به‌خیابان وفروشگاه بزنم و ضمن خرید برای اولباسی بخرم. برای دختر دوازده‌ساله من لباس فراوان‌نبود اندازه های بدنش نامتناسب وفرم نگرفته بود هنوز نه فرم زنانه داشت و نه هیکل کودکانه ... درحالیکه دستش را در دست‌حلقه کرده بود پشت ویترین یک مغازه که اجناس زنانه داشت ایستادم و آهسته به او گفتم دختر بزرگ من وقتش رسیده است که برای تو چند لباس زیربخرم ...

وبعد، پس ازآنکه نگاهی به گونه‌های پسرخی نشسته دخترم انداختم دردل گفتم: آه خدایا، چه آسان حرفهایمان را باهم زدیم!

نمایشگاه اتومبیل خیام ـ یزد

خیابان فرح ـ جنب جایگاه روحانیون
تلفن ۲۲۱۳ ـ انواع اتومبیل

آگهی دعوت مجمع عمومی عادی

نوبت دوم (از طرف هیئت تصفیه)

چون در جلسه مجمع عمومی‌عادی مورخه‌ششم اسفند ماه ۱۳۵۱ شرکت منحله تعاونی‌تهیه‌وتوزیع گوشت گوسفندی تهران وحومه حدنصاب لازم‌برای اعلام رسمیت مجمع عمومی حاصل نشدبدین وسیله هیئت تصفیه شرکت ازسهامداران محترم شرکت‌مذکور دعوت مینماید که در ساعت سه‌بعد از ظهر روز ۵۱/۱۲/۲۳ جهت‌تشکیل مجمع عمومی عادی برای‌نوبت دوم‌حضوربهمرسانند.

دستورجلسه

استماع گزارش اقدامات هیئت تصفیه وتقدیم ترازنامه عملکرد لغایت ۱۳۵۱/۱۲/۱

هیئت تصفیه شرکت منحله تعاونی تهیه‌وتوزیع گوشت گوسفندی تهران‌و حومه

آ ـ ۸۸۷۳۲

آگهی دعوت مجمع عمومی فوق‌العاده شرکت سهامی کارخانجات کفش‌فردوس

از عموم صاحبان سهام دعوت میشود که برای اتخاذ تصمیم در موارد زیر در ساعت سه بعد از ظهر روزچهارشنبه بیست‌وسوم اسفند ماه ۱۳۵۱ در محل شرکت‌حاضرشوند.

۱ـ تغییر نوع‌شرکت از سهامی به مسئولیت محدودوانتخاب هیئت مدیره.
۲ـ شورو تصمیم در باره بقاءشرکت و یاانحلال
۳ـ درصورت تصمیم به انحلال‌انتخاب مدیرتصفیه

هیئت مدیره شرکت‌سهامی کارخانجات کفش‌فردوس

آ ـ ۸۸۷۲۶

بانك مرکزی ایران باطلاع عموم میرساند..

در روز شنبه دوازدهم اسفند ماه جاری اوراق قرضه سه‌ساله بابهره ۸ درصد در سال، اوراق پنجساله با بهره ۸½ درصددرسال‌واوراق‌هفت‌ساله با بهره ۹ درصد در سال از محل ورافی که بانك مرکزی ایران در روز انتشار (دوم دیماه ۱۳۵۱) بحساب خود خریداری نموده است برای فروش عرضه میگردد و در موقع فروش مبلغ بهره اسمی متعلقه از تاریخ انتشار تا تاریخ فروش پس از تنزیل بانرخ ۷½ درصد درسال بنفع خریدار(برای مدت باقیمانده‌تاسررسیداولین کوپن) ببهای‌اسمی اوراق اضافه شده واز خریدار اخذ میشود.

مبلغ اضافی که در تاریخ دوازدهم اسفند ماه برای فروش هرده هزارریال اوراق‌قرضه‌سه‌ساله، پنجساله و هفت‌ساله دریافت میگردد بترتیب ۱۵۲٫۰۰ ریال و ۱۶۱٫۵۰ ریال و ۱۷۱٫۰۰ ریال میباشد، باین ترتیب برای مثال‌یکبرك‌قرضه‌ده هزار ریالی هفت ساله منتشر شده در تاریخ دوم دیماه ۱۳۵۱ در تاریخ دوازدهم اسفند ماه بمبلغ ۱۰۱۷۱٫۰۰ ریال بفروش خواهد رسید.

علاقمندان بخرید اوراق قرضه میتوانند در روز شنبه مذکور ببانك مرکزی ایران و یا هر یك از بانکهای‌اعتبارات، ایران و خاورمیانه، بازرگانی، بیمه، بازرگانان، پارس، تجارت خارجی، رفاه کارگران، سپه، صادرات، عمران، کشاورزی و ملی مراجعه نمایند.

بهره اوراق قرض از مالیات بردرآمد معاف‌و هر ششماه یکبار پرداخت میگردد.

آگهی قبول نمایندگی

بدین وسیله باطلاع کلیه شرکت های سهامی صنعتی فروشگاه های معتبر ابزار و نماینده های صنعتی و ابزار آلات میرساند که شرکت سهامی ماشین سازی تبریز برای محصولات جدید خود (موتور های دیزل، پمپ های سری (N) ماشین های صفحه تراش، درل های رادیال، ماشین های فرز) نماینده فعال ومعتبر درمراکز استان ها می‌پذیرد، داوطلبین قبول نمایندگی و شرکت های واجد شرایط می‌توانند مستقیما و یا توسط پست سفارشی به‌آدرس های ذیل.

۱ـ تبریز ـ قراملک شرکت سهامی ماشین سازی تبریز تلفن های ۶ـ۲۲۰۰۰
۲ـ تهران ـ خیابان تخت جمشید طبقه سوم شماره ۲۹۶ ـ ۸۲۰۰۷۲ مراجعه و یا مکاتبه فرمایند.

(ماشین سازی تبریز)
(شرکت سهامی خاص)

آیا این آرم را می‌شناسید؟

بلی! این آرم کارخانه ماشین سازی تبریز است

که محصولات صنعتی از قبیل ماشین های تراش، فرز، سنگزنی، صفحه تراشی، مته معمولی ورادیال، الکتروموتور کمپرسور، موتور دیزل و پمپ‌های سانتریفوژ به ظرفیت های مختلف را در طراز بزرگترین و پیشرفته ترین کارخانجات دنیا به‌بازار ایران‌عرضه میکند.

اگر قبول ندارید از هزاران خریدار اینگونه محصولات بپرسید؛ میتوانید برای کسب اطلاع به ماشین سازی تبریز مراجعه فرمائید. عنوان تلگرافی «ماشین» تلفن های تبریز ۶ـ۲۳۰۰۰ ۲۹۳۲۲ تلفنهای تهران ۹ـ۸۲۰۰۷۲

آگهی دعوت مجمع عمومی فوق‌العاده شرکت سهامی میشن تهران

از عموم‌صاحبان‌سهام‌دعوت‌میشود که برای‌اتخاذ‌تصمیم‌درموارد‌زیر درساعت چهاربعد از ظهر روز چهارشنبه ۲۳ـاسفند ماه ۱۳۵۱ در محل شرکت حاضر شوند.

۱ـ تغییر نوع‌شرکت از سهامی به مسئولیت محدودوانتخاب هیئت مدیره.
۲ـ شورو تصمیم درباره بقاء شرکت‌ویاانحلال
۳ـ درصورت تصمیم به‌انحلال انتخاب مدیرتصفیه

هیئت مدیره‌شرکت‌سهامی میشن‌تهران

آ ـ ۸۸۷۲۴

آگهی استخدام

اداره کل فرهنك وهنراصفهان یك نفر کارشناس اجتماعی، یك نفر کارشناس اقتصادی بصورت پیمانی استخدام مینماید. از داوطلبان دعوت میشود تقاضانامه خود را همراه بامدارك مشروحه زیر منتهی تا پایان بیستم‌اسفند ماه بایست سفارشی به‌نشانی (اصفهان ـ اداره کل فرهنك‌وهنر استان اصفهان) ارسال‌دارند.

۱ـ فتوکپی مدرك لیسانس دررشته مربوطه
۲ـ رونوشت‌شناسنامه
۳ـ برك پایان خدمت‌نظام‌یامعافیت
۴ـ دوقطعه‌عکس ۴×۶

از متقاضیان واجدشرایط برای‌مصاحبه وعنداللزوم‌برای‌امتحان دعوت کتبی بعمل خواهدآمد.

اداره کل فرهنك‌و هنراستان اصفهان ـ اشراقی

شلوغی نوروز را بیاد بیاورید و ...

... از بی‌اواسی کمك بگیرید

در روزهائی‌که دیگران راجع به برنامه های نوروزی فقط حرف میزنند، شما تصمیم قطعی خود را بگیرید و قبل از آنکه گرفتار ازدحام ایام نوروزشوید، بگذارید تعطیلات شما واقعاً از لحظه‌ای که وارد هواپیما میشویدآغازگردد.

بی او ا سی با ۲۲ پرواز هفتگی درمسیر شرق وغرب این امکان را برای شما فراهم آورده است که از هم‌اکنون برنامه تعطیلات نوروزی خود را به دلخواه تنظیم‌کنید.

فراموش نفرمائید که سرعت در اتخاذ تصمیم شما را از شلوغی نوروز نجات میدهد و مقدمات سفر را آسان‌تر میکند.

تعطیلات نوروزی امسال را زودتر شروع‌کنید تا بیشتر لذت ببرید و بخاطر داشته باشیدکه رزروبلیط هواپیما، بدون مخارج اضافی ازهم‌اکنون میسراست.

راستی چرا همین امروز به‌آژانس مسافرتی خود مراجعه نکنید؟

ما از شما بخوبی مواظبت می کنیم

BOAC
British Airways

تهران: خیابان شاهرضا شماره ۳۲۳. تلفن ۹ـ۳۱۲۳۲۵ آبادان: سان‌شاین آرکاد ـ تلفن ۳۱۵۴ـ۲۴۷۱ شیراز: صندوق پستی ۷۸ تلفن ۴۸۶۹ـ۴۵۶۱

عمونوروز جار میزند:

چهارراه شاه

FOROUSHGAHE BOZORGE IRAN
فروشگاه بزرگ ایران
IRAN DEPARTMENT STORE

همه و همه زیر یک سقف در

فروشگاه بزرگ ایران

برای احتیاجات نوروز شما تدارک دیده شده است

- از شیر مرغ تا جان آدمیزاد.
- از سیر تا پیاز.
- از ماه تا خورشید.
- از آب تا خاک.
- از چوب تا آهن.
- از فیل تا فنجان.
- از زمین تا آسمان.

ساعت کار فروشگاه بزرگ ایران از ۹ صبح تا ۹ شب
جمعه‌ها تا پایان اسفند از ۹ صبح تا ۹ شب، یکسره

درایام نوروز ۸۰۰۰ نفر عازم بیروت اند

★ **اغلب مسافران بیروت و مکه برای زیارت اماکن مقدسه به دمشق و شام میروند**

درحالیکه از زمین و آسمان بوی بهار میاید هزاران نفر از مسافران نوروزی نیز بار سفر بسته‌اند ! پیش‌بینی‌منابع جهانگردی‌حاکی‌است‌که‌تعطیلات نوروز امسال شاهد بزرگترین موج رفت و آمد توریستی در داخل و خارج خواهد بود .

بانزدیک‌شدن تعطیلات‌نوروز اداره صدور گذرنامه ، دفاتر فروش هواپیمائی ملی ایران و دیگر شرکت های هوایی ، موسسات اجرا کننده تور های مسافرتی در داخل و خارج ، شرکت‌های‌مسافربری و راه‌آهن به تدریج بازار داغی یافته‌اند و با آنکه هنوز رقمی از مسافران نوروزی عازم به خارج در دست نیست معذلک‌این‌پیش‌بینی وجود داردکه در فرصت نوروزامسال هزاران نفر تعطیلات خود رادر خارج از ایران سپری کنند.

مراجعات روزانه صد ها نفر به سفارت لبنان در تهران برای اخذویزای‌سفربه‌بیروت بازگوی باز یافتن محبوبیت مجدد این منطقه در میان ایرانیان برای گذراندن ایام نوروز است.

برگزاری‌هفته ایران‌دربیروت و همچنین تور های متعددی‌که در ایام نوروز ، دیدار ازلبنان را در برنامه دارند رقم‌مسافران ایرانی به بیروت را در ایام فروردین به هشت هزار نفر رسانده .

۸۰۰۰ نفر مسافر

سال گذشته تعداد مسافران نوروزی‌ازایران به لبنان‌ازچهار هزار و پانصد نفر متجاوزگردید بخشی‌ازمسافران بیروت امسال در عین حال عازم زیارت‌اماکن سوریه در شام و دمشق هستند و این میرساند که محدودیت برای سفر به سوریه که در نتیجه تیره‌گی روابط ایران و سوریه از چند سال قبل ایجاد شده بود از میان رفته است .

علاوه بر مسافران بیروت عده‌ای ازمسافران زیارت خانه خدا نیز عازم سفر به دمشق‌اند و این میرساند که با محدودیت سفر به عراق ، عربستان و سوریه و لبنان هزاران نفر از مسافران ایرانی را که همه‌ساله درایام نوروز برای زیارت‌عتبات به عراق سفر میکرده‌اند بخود جلبکرده‌اند و از این راه‌عواید سرشاری که همه ساله نصیب عراق میشد اینک نصیب سه کشور دیگر اسلامی میگردد .

حج عمره

شواهد وقرائن نشان میدهد که بادورتر شدن تاریخ ذیحجه از اسفند و فروردین رقم مسافران‌مکه معظمه برای انجام فرائض حج عمره سال به سال افزایش می یابد . امسال با تسهیلاتی که برای این نوع مسافران فراهم شده ، رقم مسافران عربستان نیز افزایش فراوانی یافته است .

هواپیمائی ملی ایران هم اکنون‌تقاضای مربوط به انجام چندین پرواز کرایه‌ای «چارتر» را به جده مورد مطالعه دارد . علاوه برپرواز به جده ، انجام چندین پرواز چارتر به بیروت نیز در دستور فعالیت فروردین ماه‌هواپیمائی ملی قرار دارد .

در خطوط داخلی

مقامات «هما» امروز تائید کردند که هجوم مردم برای ذخیره جادر پرواز های داخلی و خارجی این شرکت روز به روز افزایش می‌یابد . یک مقام «هما» گفت این شرکت همانند همه سال و امسال حتی بیشتر در چهار چوب امکانات خود اقدام به پرواز های فوق‌العاده درخطوط‌داخلی خواهد کرد . این مقام افزود باوجود آنکه پرواز های خارجی این شرکت به مقاصد اروپا معمولا از هفته آخر اسفندتاهفته اول فروردین ماه کامل است ، معذلک تاکنون نیاز به انجام پرواز فوق‌العاده برای‌ایام‌مذکور احساس‌نگردیده ودرهرحال در صورت احساس چنین‌نیازی«هما»مسافران‌نوروزی عازم‌خارج‌را روی زمین‌نخواهد گذاشت .

با همکاری کشور مجارستان

مجتمع جدید گوشت درفارس بوجود می آید

★ **دراین مجتمع ۲۲۰ میلیون ریال‌سرمایه گذاری‌خواهد شد .**

منصور روحانی وزیر کشاورزی و منابع طبیعی و میکولوش باور مدیرعامل‌شرکت کمپلکس‌مجارستان قرارداد ایجاد مجتمع صنفی‌گوشت فارس را امضاء کردند .
در عکس از چپ براست آقای بالینتگال سفیرمجارستان ،مهندس روحانی وزیرکشاورزی ومیکولوش باور دیده می‌شوند.

قرارداد ایجاد یک مجتمع صنعتی جدید گوشت دراستان فارس ، بین ایران‌ومجارستان بامضاء رسید بهره‌برداری ازاین مجتمع ، ۱۸ ماه دیگر شروع خواهد شد و جمعا ۲۲۰میلیون ریال در آن سرمایه گذاری میشود .

عصر دیروز قرارداد ایجاد یک مجتمع صنعتی گوشت در فارس بین آقای منصور روحانی وزیر کشاورزی و منابع طبیعی و آقای « میکولوش باور» مدیر عامل شرکت کمپلکس مجارستان با حضور سفیر مجارستان در دربار شاهنشاهی ، در دفتروزیر کشاورزی بامضاء رسید .

مدت تحویل مجتمع گوشت فارس ، شش ماه پس ازتاریخ امضاء قرارداد و تحویل کلی جهت بهره‌برداری ۱۸ ماه پس از ان تعیین شده است .

هدف از ایجاد این مجتمع ، تولید گوشت بسته بندی شده، ایجاد کارخانه کالباس سازی و سوسیس ، تبدیل مواد زائد خون به پودر ،تهیه پروتئین حیوانی نصب سردخانه های وابسته جهت نگهداری تازه و منجمد و ایجادتونل های‌انجماد باظرفیت هفتاد تن در روزاست.

اقلام جدید

با اجرای این طرح ،دامداران متحرک‌وثابت در منطقه‌میتوانند با اتکاء به نظامی که درزمینه تهیه اصول دامداری ،خدمات، تسهیلات ، بازاریابی ، کشتار و عرضه گوشت در بازار های بزرگ مصرف داخلی بوجود می‌آید فعالیت کند .

علوفه مورد نیاز توسط‌زارعین و کشاورزان در اراضی زیر سد داریوش کبیر کشت خواهد شد . همچنین با ایجاد این مجتمع که مجهز به کلیه‌وسائل دامپزشکی است ، از ضایعات دام جلوگیری خواهد شد ، و نیز دست واسطه‌ها در امر گوشت ، تا حدود زیادی کوتاه خواهد شد .

دستور وزیر آموزش و پرورش برای

کنترل شدید حضوروغیاب دانش آموزان

وزیر آموزش و پرورش در اجتماع مدیران دبیرستان های تهران ضمن اشاره به اخبار مربوط به دستگیری عده‌ای دانش آموز در یک رستوران‌در ساعات درس، لزوم توجه‌بیشتر به حضوروغیاب دانش آموزان را تاکید کرد و از روسای دبیرستان ها خواست که در موردغیبت‌دانش‌آموزان بااولیای آنها تماس فوری برقرار کنند.

همچنین کمیسیون پرورشی آموزش و پرورش تهران نیزدر آخرین جلسه خود ، موضوع دستگیر شدن‌عده‌ای دانش‌آموز دبیرستان در یک رستوران را مورد بررسی قرارداد وتوصیه کرد که حضور و غیاب دانش آموزان،طبق آئین‌نامه‌دبیرستان، دقیقا مورد توجه قرار گیرد .

کمیسیون نظر داد کلیه دبیرستان ها همچنانکه دستور داده شده است باید همه بعداز ظهر ها را دایر باشند نه‌اینکه یکی دو بعداز ظهر تعطیل کنند و بقیه بعداز ظهر ها ۳ ساعت دایر باشند و اگر احیانا روزی چنین تصمیمی‌گرفتند بایداولیای دانش آموزان را آگاه سازند .

همچنین کمیسیون با تعطیل کردن بعضی کلاس ها به علت غیبت معلم مخالفت کرد .

یکی ازاعضای کمیسیون‌گفت بعضی اوقات که‌دبیر بیمار می شود و یا اطلاع می دهد که نمی تواندر سرکار خودحاضر شود کلاس را تعطیل می‌کنند و دانش آموز به جای رفتن به منزل به رستوران میرود و این کار عادت او می شود .

این عضوگفت موضوع‌ماندن دانش آموزان‌در دبیرستان‌برای صرف ناهار . نیز باید تحت نظمی درآید و اگر شاگردی قرار است درمدرسه بماندنباید تا عصر خارج شود .

در جلسه کمیسیون پرورش وزارت آموزش‌و پرورش تهران همچنین از موضوع رانندگی کردن‌دانش‌آموزان ابرازنگرانی شد .

یکی از اعضاء گفت یک دانش آموز که تصدیق‌رانندگی دردست دارد با پولی که باچند دانش آموز دیگر رویهم می گذارند اتومبیلی راکرایه میکنند و بگردش میروند و چون‌کرایه اتومبیل ساعتی پرداخت میشود و آنها هرچه تندتر بروند می توانند گردش بیشتری کنند به سرعت میرانند و باعث حادثه می شوند وای‌بسا با خود نیز چند دختر راهم به گردش‌ببرند و این کار برای هردو طرف ، یک عادت زیان‌آور خواهدبود.

او سپس چند نمونه ازحوادثی که اتومبیلرانی دانش آموزان پدید آورده است بیان داشت

قیمت موز کیلوئی ۳۰ تا ۴۵ ریال تثبیت شد

اتاق اصناف قیمت موز را تثبیت کرد و اعلام داشت که قیمت این کالا در عمده فروشی کیلوئی از ۳۰ تا ۴۵ ریال تعیین شده است از چندی پیش وارد کننده انحصاری‌موز باقراردادن دستهای واسطه موجب‌افزایش قیمت موزرا فراهم کرده‌بود

خبرهای تلفنی شهرستانها

تحویل بزرگترین مرکز بهداشتی

تبریز- بزرگترین مرکز بهداشت آذربایجان که کار ساختمان آن ۲۲ ماه طول کشید دیروز تحویل‌بهداری کل استان آذربایجان شد تا مورد بهره برداری قرار گیرد ..

این مرکزبهداشتی ، با هزینه ۳۴ میلیون ریال ، در زمینی بمساحت ۳۵۰۰ متر مربع احداث گردیده و مجهز به سرویس های بهداشتی و آزمایشگاه های مدرن است.

کمبود مصالح ساختمانی

شیراز- در انجمن شهر شیراز ، که بریاست خانم حکمی و با حضور آقای ایزدی شهردار این شهر تشکیل شده بود چند تن از نمایندگان ، از اطاق اصناف و اجحاف صاحبان مصالح ساختمانی سخن گفتند .

یکی از نمایندگان اظهار داشت : در حال‌حاضر در شیراز مصالح ساختمانی بازار سیاه پیدا کرده و پیدا نمیشود ، از اینرو کارگران وبناها در انتظار ورودمصالح ببازار هستند .

ارزانی نخود و لپه

تبریز - بهای نخود و لپه در تبریز ، با ورود مقدار زیادی کالا از کشور های خارج بنحو محسوسی کاهش یافت . قبلا نرخ نخود کیلوئی ۴۵ریال و لپه کیلوئی ۴۴ ریال بود ولی هم‌اکنون‌نخود کیلوئی سی‌وچهارریال‌لپه کیلوئی ۳۰ ریال فروخته‌می شود و نخود و لپه در شهر های آذربایجان بازارگرمی دارد .

انتخاب شهردار جدید

نقده- انجمن شهر«نقده» باتفاق آراء آقای ایرج‌فرزانه را بسمت شهردار این شهرستان انتخاب کرد .

بدستور شهردار جدیدنقده بلافاصله کارگران شهرداری، برفوکثافاتی‌راکه‌در خیابانها و کوچه های شهر انباشته شده بودبخارج از شهرانتقال دادند.

آقای فرزانه طی گفتگوئی بخبرنگار ما گفت: من عملا برنامه های اتی خودرابمردم نشان خواهم داد و از قول دادن تو خالی‌بیزارم .

قربانی پنجم

جهرم : بامرگ‌راننده‌اتومبیل وانت که در جاده جهرم ـ بدره سقوط کرد و موجب‌مرگ چهارنفر و مجروح شدن چندنفر دیگر گردید تعداد قربانیان این حادثه به پنج‌نفر رسید. راننده که امیرمهربان نام داشت در این‌حادثه‌مجروح وبستری شد ولی معالجات‌موثر واقع نشد ودرگذشت .

جنازه زن حامله پیدا شد

اردبیل - جسدزن حامله‌ای بنام شیرین که ۴۵ روز پیش‌در حال شستن لباس به رودخانه «بالغلو» افتاده و جنازه اوزیر توده های یخ مدفون شده بود صبح امروز توسط چندتن از جوانان اردبیل کشف شد .

این عده برای ماهیگیری در کنار رودخانه قلابهای ماهی گیری خود را به‌آب انداخته بودند که‌قلاب‌یکی‌از ماهیگیران بلباس جنازه شیرین گیرکرد و با اطلاع جریان بمقامات انتظامی جنازه شیرین وسیله مامورین انتظامی از آب‌بیرون کشیده شد .

کاهش بهای ماهی

بندر پهلوی - مردم‌بندر پهلوی چند روزی است از انواع خوراك ماهی استفاده می کنند و بعد از مدتها گرانی و کمیابی ماهی ،دلی از عزا در می آورند ...

حقیقتش این است که اقسام ماهی بویژه‌ماهی‌سفید دراین شهر کاهش بها داده و ماهی سفید که تا یکی دو هفته پیش هر عددپنجاه تا هشتاد تومان خرید و فروش می شد هم‌اکنون بین ۲۵ تا ۴۰تومان قیمت دارد و مردمی که مدتها در حسرت ماهی سفید بسر می بردند از این کاهش نرخ استقبال گرمی کرده‌اند و اکنون کمتر خانه‌ای‌است که در روز لااقل یك وعده غذا با ماهی نخورد .

گوسفندی ٤ قلو زائید

درگز -گوسفندی درروستای «چقر» درگز ، چهار قلوزائید و چهار بره بدنیا آورد ! «حاجی عوض دردی» صاحب گوسفند گفت که امسال اکثر گوسفندان او دو بره بدنیا آورده‌اند .

ازگوسفندان سایر دامداران این روستا نیز امسال تعدادی صاحب دوبره‌شده‌اند ساکنان روستای «چقر»معتقدند که بعلت‌بارندگی زیاد وفراوانی علوفه و یونجه‌سبز ،گوسفندان آنها دوقلو و یاچهار قلومی‌زایند .

۷ مغازه آسیب دید

کاشان - ساعت ده دیشب، بعلت نامعلومی لوله آب‌قسمتی از شهر کاشان - خیابان پهلوی - ترکید و ۷ مغازه (نانوایی ،رنگرزی، پنبه‌فروشی، زیلوفروشی) و قسمتی از کاروانسرای قاسمی آسیب‌دید.

پس از این حادثه براثر انفجار بشکه های تینل موجود مغازه رنگرزی ، حریقی روی داد که بوسیله ماموران آتش‌نشانی کاشان ، خاموش شد.

دو نفر زیر بهمن ماندند

معلم‌کلایه‌الموت - جوانی‌که برای‌دعوت‌بستگان و دوستانش بیکی از قراء معلم‌کلایه‌الموت رفته بود بین راه دچار بهمن گردید وزیر خروارها برف جان‌سپرد .

وی که ابن‌علی‌سماوری نام داشت و ۲۸ ساله بود پریروز باتفاق دوستش حمزه فارسی۲۹ ساله از محل اقامتش قریه «مارکینی » معلم کلایه عازم دهکده « تنوره » شد تا از بستگان ودوستان خود دعوت کند که درجشن عروسی‌وی شرکت‌نمایند. ابن‌علی‌وحمزه در بازگشت دچار بهمن شدند و هردو زیرتوده عظیمی از برف ماندند . حمزه ساعتی بعد با کوشش بسیار خود را نجات دادولی دوستش ابن‌علی موفق به نجات خویش نشد و درگذشت . جسد تازه‌داماد هنوز از زیر بهمن خارج نشده

گیاه سمی ، ۳ کودك را مسموم ساخت

مرودشت - سه طفل ۸ـ۷ ساله درمرودشت بعلت خوردن یک نوع سبزی محلی بنام «نیکرو» مسموم شدند و یکی از آنها بنام صادق درگذشت. دومسموم دیگر به‌اسامی‌واحدو رحمت نام دارند . بنابإظهار دکتر میرداماد پزشک معالج، این نوع سبزی بعلت داشتن ترکیبات مخصوص، باعث‌کوری موقت و لرزش و تشنج میشود واگر مسموم بموقع به پزشک نرسد مرگ او حتمی است .

بوسیله شرکت سهامی لیلاندموتورایران اولین پارتی

اتوبوسهای دوطبقه جدید شرکت واحد تحویل شد

★ **قیمت این اتوبوسها ۳۵ درصد ارزانتر از قیمت اتوبوسهای مشابه خارجی است .**

★ **مدیر عامل شرکت لیلاند توفیق شرکت را مدیون عنایات شاهانه دانست .**

ده دستگاه‌از دویست‌دستگاه اتوبوس دو طبقه جدید شرکت واحد اتوبوسرانی تهران طی مراسمی عصر دیروز بوسیله شرکت سهامی لیلاند موتور ایران ، تحویل شهردارتهران و مدیر عامل شرکت واحد اتوبوسرانی شد .

مهندس اسدی مدیر عامل شرکت لیلاند در این مراسم ضمن توضیحاتی‌در باره‌اتوبوس های جدید که ۳۵ در صد ارزانتر از قیمت تمام شده در کارخانه لیلاند انگلستان می‌باشد صحبت کرد وی گفت: اتاق‌این‌اتوبوس بطور کامل‌در کارخانه لیلاند موتور ایران ساخته شده و شرایط آب و هوای ایران بخصوص‌درساخت آنها رعایت شده است .

طول این اتوبوسها ۱٫۴۳ سانتیمتر و عرض آنها ۸سانتی متر بزرگتر از اتوبوسهای‌قبلی است و ظرفیت مسافر آن ۲۰ در صد بیش از اتوبوسهای قبلی است و جمعا ۸۷ مسافر نشسته را در خود جای می‌دهد .

عنایات شاهنشاه

مهندس اسدی اظهار عقیده کرد که در صورت استفاده بیشتر از اتوبوسهای دو طبقه بدون تردید قسمتی از مشکل ترافیك تهران حل خواهد شد زیرا اتوبوسهای دو طبقه‌قدرت حمل و نقل‌دوبرابر اتوبوسهای معمولی را دارد .

مدیر عامل شرکت سهامی لیلاند موتور ایران آنگاه به قدرت موتوراتوبوسهای دوطبقه جدید اشاره کرد و گفت :بنا به خواست شهردار تهران ، قدرت این اتوبوسها نسبت به اتوبوسهای دوطبقه قبلی‌افزایش قابل توجهی دارد و لذا دودان بسیار کم‌ودر حد معقول‌خواهد بود .

مدیر عامل شرکت که توفیق لیلاند را مدیون عنایات و توجهات شاهنشاه آریامهر می داند از کمکهای دولت و شهردار تهران و مسئولان شرکت واحد تشکر صمیمانه کرد و اظهار امیدواری نمود که دیگر محصولات شرکت، که در نوع خود بی نظیراست بتواند بیشتر مورد استفاده شهرداری تهران قرار گیرد.

از جمله مصنوعات لیلاند موتور زباله کش ، ماشین های آتش‌نشانی و کامیونهای قوی کمپرسی میباشد.

رفاه بیشتر اهالی

در مراسم تحویل ۱۰ دستگاه اتوبوس دو طبقه‌لیلاند که سناتور خزیمه علم ، شهبازی معاون نخست‌وزیر ، پناهپور رئیس هیات مدیره شرکت سهامی لیلاندو گروهی از روسای بانکها و مقامات شهرداری‌حضورداشتند،شهردار تهران گفت: در سال جاری‌با کمك‌دولت۲۰۰دستگاه‌اتوبوس دو طبقه لیلاند و ۲۰۰ دستگاه اتوبوس‌مرسدس‌خریداری‌شده است‌و امیدواریم ۴۱۰ دستگاه اتوبوس دیگر نیز برای تهران خریداری کنیم تا اهالی‌پایتخت از رفاه بیشتری برخوردار شوند .

دکتر نیك‌پی آنگاه به این نکته اشاره کرد که طی‌سالهای گذشته در حالیکه جمعیت تهران بسرعت افزایش یافت ، اتوبوسهای شرکت واحد کم شد و تعدادی از آنها به علت فرسودگی از سرویس خرج گردید .

بازدید از کارخانه

اوامر مخصوص شاهانه و کمکهای دولت مجموعا امکان داد که شرکت واحد مجددا راه توسعه را بپیمایدودر جهت تامین بیشتر رفاه اهالی تهران گام بردارد .

شهرداراظهار امیدواری کرد که شرکت واحد بتواندقسمت دیگری از احتیاجات خود را از اتوبوس دو طبقه لیلاند که‌تا کنون امتحان قدرت‌و استحکام خودرا داده است‌استفاده کند.

در پایان مراسم شهردار و مدعوین از یك اتوبوس دو طبقه بازدید کردند وتاسیسات کارخانه را مورد بازدید قرار دادند .

از طرف‌اتحادیه صنف موسسات مسافربری

صلاحیت رانندگان اتوبوس وکامیون

ازلحاظ فنی‌واخلاقی موردبررسی قرار میگیرد

★ **اتحادیه موسسات مسافر بری و کامیونداران از این پس مسئول سوانح و تصادفات درراهها خواهند بود**

بررسی‌صلاحیت فنی‌رانندگانی که اتوبوسهای مسافربری را هدایت میکنند به اتحادیه صنف موسسات مسافربری محول‌می گرددوصلاحیت رانندگان‌کامیون ها را نیز اتحادیه مرکزی کامیونداران تاییدخواهد کرد . این مهمترین مسئولیتی است که بدنبال تصویب و اجرای مقررات نظام صنفی از طرف پلیس راهنمائی و پلیس راه به دو اتحادیه صنفی واگذار میگردد .

دیروز دراینمورد کارشناسان اتاق اصناف و مقامات پلیس راهنمائی‌وراه باهمدیگر مذاکره کردند . ماموران راهنمائی و رانندگی عقیده دارندکه داشتن گواهی‌نامه پایه یکم شرط لازم برای نشستن در پشت فرمان اتوبوس هست ولی شرط کافی نیست و از این پس شرط لازم برای آنکه رانندگان بتوانند اتوبوس های‌مسافربری‌را برانند برای احرازاین مسئولیت کافی نخواهد بود و هرراننده‌ای بخواهد پشت فرمان اتوبوس بنشیند ، باید از اتحادیه ورقه صلاحیت فنی دریافت دارد .

باین ترتیب مسئولیت پیش آمدن سوانح و تصادفات در راهها بعهده‌اتحادیه های‌صنوف کامیونداران‌وموسسات‌مسافربری است و درمقابل این موسسات افرادی را که صلاحیت‌راندن خودروهای مسافربر را ندارند، از ردیف رانندگان موسسات مسافربری حذف خواهند کرد.

بموجب مذاکراتی که میان اتاق اصناف و مسئولان در جریان است ، اتوبوس های کوچک و بزرگ و کرایه هاباید بااجازه‌نامه‌یک‌موسسه‌مسافربری درراههاحرکت‌نمایندو رانندگان کرایه ها نیز باید باگواهی‌نامه پایه‌یکم خودروهاراهدایت نمایند

دراین جلسه یکی از شرایط احراز رانندگی‌اتوبوس، سابقه رانندگی پنجساله در روی‌تریلر های سنگین اعلام شد و داشتن صلاحیت اخلاقی و انسانی‌نیز درردیف‌همین‌شرایط میباشد .

میوه‌شب عید۴۰درصد ارزانترازسال قبل بفروش میرسد

اتاق اصناف مقدمات ورودمیوه مورد مصرف ایام عید را از کشور های‌خارجی فراهم‌ساخت و برای ذخیره و حفظ کالاهای سفارشی چند سردخانه وسالن مجهز کارخانه یخسازی جنوب تهران را که در خیابان شهباز جنوبی واقع شده است به این امر اختصاص داده است .

میوه های وارد شده ازلبنان ، پاکستان و دیگر کشورها از روز شنبه برای توزیع آماده خواهد شد و قیمت آنها نسبت به نرخ سال پیش چهل درصد ارزانتر است .

اتاق اصناف اعلام کرد که‌امر توزیع میوه های وارد شده از خارج به عهده اتحادیه صنف میوه فروش واگذار شده است. افراد این اتحادیه هر یک با سپردن بیست هزار تومان‌ودیعه میتوانند میوه موردنیاز خودرا با پرداخت بهای میوه به بانک ازسردخانه تحویل گیرند .

همراه با این اقدامات دیروز بدستور رئیس‌اتاق اصناف‌هیئت مدیره اتحادیه صنف بار فروش و میوه فروش به اتاق اصناف دعوت شدند در این جلسه پیرامون قیمت و زمینه میوه و تره‌بار تولیدات داخل باحضور کارشناسان و معاونان اتاق و رئیس بازرسی اتاق اصناف مذاکرات لازم صورت گرفته و افراد اتحادیه صنف بار فروش اعلام کردند که با قبول‌مسئولیت و با در نظرگرفتن مقررات‌قانون نظام صنفی در زمینه اجرای دستورات اتاق اصناف مراقبت های لازم را در بازار عمده فروشی تهران بعمل خواهند آورد .

تزئینات تازه

بار فروشان اعلام کردند که از امروز در میدان تهران به دستور اتاق کالاها را بدون ظرف و بطور خالص خواهند فروخت این یک سنت چند صد ساله در تهران است که با اقدامات اتاق شکسته میشود و بارفروشانی‌که‌تادیروزجعبه‌میوه‌و ظرف کالاها رابه قیمت خود کالا بحساب خریدار منظور میکردند از امروز تابع این روش نخواهند بود و هرکالائی با میزان‌خالص بخریدار تحویل داده میشود .

بار فروشان در این جلسه اعلام کردندکه‌از امروز درموقع فروش کالا دیگر وجهی‌بعنوان زیر چوبی ، قپانداری،غلامانه که تاکنون بطور مرتب از خریداران گرفته می‌شد و در واقع تحمیل بزرگی بمصرف کنندگان تلقی میشد از میان برداشته شده است بارفروشان پس از درک نقائص این نوع داد و ستد و اثرات تحمیلی‌آن خود راسا دست به حذف این اجحافات زدند و بدین ترتیب سنت دیرین چند ساله‌ای‌راکه بسود خریداران نبود در هم شکستند و ضوابط تازه‌ای را جایگزین روابط قدیمی‌ساختند.

بار فروشان همچنین در اتاق اصناف‌متعهد شدند که از امروز به خریداران فاکتور فروش بدهند .

قیمت های کاذب

کارشناسان دیروز اعلام کردند که قیمت تمام شده میوه های خارجی حدودچهل‌درصدازقیمت بازار در سال پیش ارزانتر است و این نرخ شکننده‌معرف آنست که در میدان بارفروشان تهران‌قیمت‌تمام‌شده‌کالا همواره بطورکاذب‌تعیین‌میگرددو هیچیک از قیمت‌ها در حد واقعی خود نیست والا چه دلیلی دارد که میوه وارد شده از خارج که هزینه های تولید ان با هزینه های جاری‌برای تولید در ایران و لبنان و پاکستان تقریبا یکی است در کشور ماچهل درصدو گاهی بیشتر گرانتر باشد این افزایش قیمت بستگی به نفوذ واسطه‌ها و گردش کالا دردست های زائد دلالان دارد و بس.

قیمت های میدان

با این وجود بخش بازرسی اتاق ضمن جمع آوری امار قیمت ترمبار و میوه درمیدانها قیمت‌ها را بشرح زیر اعلام‌کرد: پرتقال شهسواری : کیلوئی ۱۰ تا ۳۰ ریال ، پرتقال خارجی کیلوئی ۲۵ تا ۴۰ ریال ،نارنگی پاکستان:کیلوئی ۳۰ تا ۳۵ ریال، لیمو شیرین : کیلوئی ۳۰ تا۴۰ ریال ، سیب سفید: کیلوئی ۲۵ تا ۶۰ ریال ، سیب فرمز : کیلوئی ۲۵ تا ۵۸ ریال ، سیب شمیران : کیلوئی ۲۰ تا ۳۵ ریال ، سیب مشهدی : کیلوئی ۲۰ تا ۳۲ ریال ، سیب زمینی آلفا : کیلوئی ۷ تا ۸ریال ،پیاز کیلوئی ۱۵ تا ۲۵ ریال ،انار: کیلوئی ۱۵ تا ۲۵ ریال، موز کیلوئی ۳۰ تا ۴۵ ریال ،

ساختمان دو طبقه فروریخت

میانه - صبح امروز یک ساختمان دوطبقه در کوی صائبی میانه بعلت نفوذ آب در «بی» دیوار فروریخت و پنج نفر زیراوار ماندند .

باتلاش مسئولان شهری ، این پنج‌نفر سالم از زیرخاکها بیرون آورده شدند و فقط‌یکی از آنها بنام زهرا ۵ ساله که مختصر جراحاتی برداشته بود دربیمارستان بستری شد . رحم‌علی ۱۱ ساله - قربانعلی ٤ساله محرم۷ ساله وطاهره ۱۳ ساله چهارنفر بقیه هستند

لایحه‌جدید گذرنامه‌درمرحله‌نهائی تصویب

بقیه‌از صفحه‌آخر

مربوطه حداکثر یکسال دیگر تمدید میشود .

گذرنامه جمعی اعم از خدمت یا عادی فقط در ایران وبرای گروههای زیر صادر میشود .

● افسران - درجه‌داران - افراد وبطورکلی‌کارکنان مشمول قانون استخدام نیروهای مسلح شاهنشاهی که بطور جمعی و بمنظور انجام ماموریت عازم خارج از کشور باشند .

● گروههای‌ورزشی‌که‌بمنظور انجام مسابقات عازم خارج هستند بمعرفی سازمان تربیت بدنی ایران .

● گروههای‌پیشاهنگی بمعرفی سازمان پیشاهنگی ایران .

● دانشجویان‌ودانش آموزان و معلمان و استادان که برای مطالعات آموزشی و فرهنگی بمعرفی وزارتخانه های مربوط بخارج میروند .

● گروههای‌هنری که توسط وزارت فرهنگ و هنر یاوزارت اطلاعات معرفی میشوند .

● گروههای معرفی شده از طرف سازمان های دولتی و یا وابسته بدولت و یا جمعیت‌شیر و خورشد سرخ ایران .

● گروههای‌کارگری برای‌کار آموزی یا کسب مهارت فنی با تائید و معرفی وزارت کار و امور اجتماعی .

هر یک از اعضای گروههای فوق که هنگام مسافرت از گروه خود جدا شود باید گذرنامه جداگانه تحصیل نماید .

گذرنامه تحصیلی

برای یک‌خانواده که‌باهم‌مسافرت میکنند، در صورت تقاضا ، یک گذرنامه صادر میشود و نامزن و اولاد کمتر از ۱۸ سال در آن ثبت خواهد شد و هیچ یک از همراهان مستقلا حق استفاده از گذرنامه را ندارند .

وجوه و اسناد دریافتی

لایحه جدید وجوه واسنادی را که درحکم‌گذرنامه بایستی دریافت شود، برعهده آئین هائی که بعدا تهیه و به تصویب خواهد رسید واگذار کرده وتا تصویب آئین‌نامه های جدید، مقررات فعلی قابل اجرا است بدین معنی که‌مدارک ووجوهی که اینک برای صدور گذرنامه اخذمیشود ، بقوت خود باقی است .

گذرنامه با اجازه

● برای اشخاصی که کمتر از ۱۸ سال تمام دارند و کسانیکه تحت‌ولایت و یا قیمومیت میباشند با اجازه کتبی ولی یا قیم آنان گذرنامه صادر میشود .

● برای مشمولین‌وظیفه بااجازه کتبی اداره وظیفه عمومی .

● برای‌زنان شوهردار ولوکمتر از ۱۸سال تمام باموافقت کتبی شوهر ودرموارد اضطراری اجازه دادستان شهرستان محل‌سکونت که مکلف است نظر خود را اعم از قبول‌درخواست یاردآن‌حداکثر ظرف سه‌روز اعلام دارد .

زنانی که باشوهر خود مقیم خارج‌اند ، و زنانی که شوهر خارجی دارندنیازمندکسب موافقت بجای اجازه .

مبحث کسب اجازه شوهربرای زنان شوهردار از جمله موارد پرجنجال لایحه گذرنامه بود و علیرغم تمام کوشش بانوان نماینده مجلس نسبت به تغییر آن بمنفع زنان لایحه سرانجام بایک تغییر جزئی کلمه‌از«اجازه» به«موافقت» ازتصویب گذشت.

با تصویب قریب‌الوقوع لایحه جدید گذرنامه‌در جلسه علنی‌شورا وابلاغ آن به دولت بایستی در انتظار تهیه و تصویب آئین های مربوط به قانون جدید گذرنامه بود .

تیمسارمعظم‌سپهبد صدری‌ریاست‌محترم‌شهربانی

ازآنجا که‌تقدیر ازخدمات بی‌شائبه سربازان جانباز شاهنشاه آریامهر وظیفه هرایرانی است،امضاء کنندگان زیربرخود لازم میدانیم از زحمات‌شبانه‌روزی‌سر کارسرهنگ شهرستانی ریاست دلسوزوافسران و مامورین ودرجه‌داران صدیق‌شهربانی شهرستان مذهبی قم که‌خدماتشان زبانزد خاص‌وعام است صمیمانه تشکروسپاسگزاری‌نموده موفقیت بیشترآنان رادرراه‌خدمت به‌رهبر اندیشمند ملت‌ایران و میهن عزیز از خداوند متعال‌خواهانیم.

قم - نماینده صنف‌خرازی وتریکوفروش حاج‌سید جواد فروتن نماینده صنف‌زرگر وجواهرفروش - حاج محمدآسایش از طرف صنف شیشه‌فروش -حاج حسن زجاجی از طرف صنف‌اتوبوسداران قم - محمدطیبی - نماینده صنف‌سوهان فروش -حاج صمدمحجور از طرف فروشندگان لوازم الکتریکی -حاج سید مهدی لاجوردی

یك کتاب از امیر کبیر

چاپ پنجم
روانشناسی کودك
دکتر مهدی جلالی
استاد دانشگاه تهران

قابل‌توجه

پرتقال مرغوب وارزان

(بلوار الیزابت خیابان وصال شیرازی ، غرفه استان مازندران)

تیمسار محترم ریاست شهربانی کل کشور

چون سرکار ستوان یکم فرج‌الله عصار رئیس شهربانی سنگسر درایام عزاداری‌خمس‌آل‌عبا مراقبت کامل‌درحفظ‌انتظامات مجلس داشته و موجبات تسهیل در برگزاری عزاداری‌را فراهم ساخته استدعای تشویق این افسر وظیفه شناس راداریم .

سنگسریان مقیم تهران

آ-۸۸۷۶۶

تشکر از یک طبیب حاذق - دکتر صادق پیروز عزیزی

اینجانب حاج فتحعلی - رامپیما که مدتها به‌بیماری صعب‌العلاج مرموزی مبتلا بودم و با مراجعه به اطباء مختلف نتیجه مطلوبی حاصل نشد تا آنکه به جناب آقای دکتر صادق پیروز عزیزی مراجعه نمودم خوشبختانه در اثر دقت کامل و تشخیص بیماری و معالجات موثر معظمله بهبودی حاصل و از خطر حتمی نجات یافتم و بقیه حیات خود را مرهون استادی و زحمات ایشان میدانم لذا برحسب وظیفه وجدانی تشکرات خود را اعلان و موفقیت آن طبیب حاذق و بزرگوارراازخداوند متعال‌خواستارم.

حاج فتحعلی رامپیما - رئیس انجمن محلی دربخش ۱۵ خیابان های استخر - رامپیما - شیر و خورشید .

آ-۲۷۳۱۳

آگهی

بدین وسیله باطلاع عموم میرساند که درمانگاه بهفروابسته به دانشکده پزشکی دانشگاه ملی ایران واقع در خیابان‌تهران‌نو همه روزه از ساعت ۲ الی ٤ بعداز ظهر بمنظور دادن دستورات غذائی و واکسیناسیون نوزادان و اقدامات لازم برای پیشگیری از بیماری های عفونی آماده پذیرائی می باشد به کلیه مادران محترم توصیه می شود که جهت معاینات نوزادان خود به درمانگاه مزبور مراجعه نمایند

دانشکده پزشکی دانشگاه ملی ایران

آگهی خرید سولفات دوسدیم

**شرکت سهامی‌کارخانجات شیشه ایران برای مصرف شیشه سازی بمقداری سولفات دوسدیم خشك (ابیدر) که ناخالصی آن حداکثر نیم درصد باشد احتیاج دارد علاقمندان میتوانند برای دادن پیشنهاد فروش بدفتر شرکت واقع در خیابان سیلو شماره ۵۲ مراجعه نمای

تلفن سرویس حوادث ۳۱۱۲۱۲

بازپرس مراغه در مورد کشف جنازه ٤ نوزاد گفت :

چند پزشک و قابله در جنایت ۴ نوزاد دست داشته‌اند!

یك زن بخیال اینکه گونی محتوی جنازه پر از گوشت است ، آن را بخانه‌برد !

دیروز اطلاع دادیم جنازه٤ نوزاد در یک گونی در گورستان مراغه کشف شد . چون موضوع حائزاهمیت‌بودبه خبرنگاراطلاعات در تبریز ماموریت دادهشد که به مراغه عزیمت کند و در اینباره تحقیق نماید .

آقای منظمی بازپرس شعبه ۲ دادسرای شهرستان مراغه ، در مورد کشف جسد چهار نوزاد که پریشب‌در گورستان این شهر صورت گرفت ، به علی نیکرفتار خبرنگار اعزامی اطلاعات‌درتبریز گفت :

در جنایت و از بین بردن این چهار نوزاد ، چند پزشک و یا قابله های معروف شهر ، دست داشته‌اند چرا که ریه و قلب دو نوزاد که دختر بودند ، بطـــرز ماهرانه‌ای از قفسه سینه خارج شده است و این کار جز از یک پزشک و قابله ، ساخته نیست..

آقای منتظمی اضافه کرد :

ـ طبق‌محتویات پرونده،شخص یا اشخاصی که هویت آنان‌هنوز برای ماموران انتظامی شناخته نشده است ، شبانه کیسه محتوی چهار جنازه را در انتهای محله «دوقلعه» مراغه که به گورستان این شهر منتهی میشود ، گذاشته و از محل دور میشوند . ساعتی بعد زنی از ساکنان این محل‌بنام «نازی عباسی» که برای خرید از خانه بیرون آمده بود ، متوجه کیسه محتوی جنازه شده‌وبخیال اینکه داخل آن گوشت یا اجناس قیمتی وجود دارد ، کیسه را به خانه خود میبرد .

نازی وقتی در منزل متوجه‌شد که محتویات گونی چهار جنازه‌می باشد ، بادادوفریاد کیسه‌رامجددا به کوچه آورد و از همسایگان کمک خواست .

ساکنان محل از نظر انسانیت اقدام به دفن جنازه ها میکنند و اصغر فتحی نژاد برادر قربان فتحی نژاد (گورکن گورستان مراغه) را که شغلش چوبداری است ، مامور این کار میکنند . و اصغر در حضور ۳۰ـ٤۰ نفرزن و مرد ساکنین محله « دوقلعه» جنازه چهار نوزاد را دفن می ـ کند .

ساعتی بعد مراتب تلفنی‌وسیله یکی از جوانان‌این محل بماموران شهربانی اطلاع داده شد و موضوع پس از نبش قبر تحت تعقیب قرار گرفت .

بازپرس مراغه افزود : دو تن از نوزادان دختر و نوزاد کامل بودند و احتمال میرود دوقلو باشند و دو جنازه دیگر مربوطبه یک پسر (جنین ٦ ماهه) و یک دختر (جنین ۷ ماهه) بود .

آقای دکترجواد صادقی‌پزشک قانونی مراغه در این مورد گفت: ٤ نوزاد مربوطبه ۳ زن بوده‌است که دو تن از آنان دوقلو بودند.

در حال حاضر اصغر فتحی نژاد کهبدون اجازه مقامات‌قضایی اقدام بدفن جنازه‌کرده، بازداشت شده است .

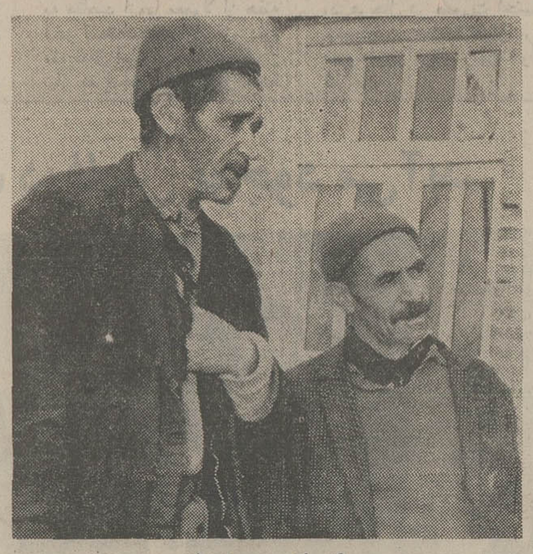

گورکن و برادرش

٤ کامیون زیر آوار ماند !

دیروز دراثر ریزش دیـوار سنك تراشی «حصیرآباد»واقع درمیدان شوش چهار کامیون زیر آوار رفت و خساراتی به هرچهار کامیون به بار آورد این حادثه تلفات‌جانی نداشت.

دانسینگ «پی چی وانا» تعطیل شد

بدنبال دستگیری ۱۵ دختـــر دبیرستانی در کافه رستوران « کازاروک » که مشغول رقص و تفریح بودند و تعطیل آن از طرف پلیس ، اقدامات وسیعی بعمل آمد که از ورود دختران کم سال و دانش آموز به‌تریاها و دانسینگ‌ها و کافه‌رستورانها ممانعت بعمل آید .

سخنگوی شهربانی دراینباره اعلام کرد شهربانی کل کشور ضمن اینکه برای پیشگیری از امثال‌این‌مواردگروه‌های مجهزی را تعیین کرده است که بکافه رستورانها ، تریاهاودانسینگ‌ها سرکشی کرده از وقوع اینگونه حوادث جلوگیری کنند . از اولیای امور دانش آموزان و دانشجویان تقاضا دارد، اعمال و رفتارفرزندان خود را در جامعه و در خارج از خانواده زیر نظر داشته و ترتیبی اتخاذ کنندکه باغافل ماندن ازچگونگی اعمال و رفتار فرزندانشان در اجتماع ، موجبات هتک حیثیت خانوادگی آنها فراهم شود .

رقص دانش آمـوزان در دانسینك !

خبرنگار ما گزارش داد دیشب مامورین‌کلانتری ۷ضمن‌سرکشی به تریاها و دانسینگ‌های حوزه مربوطه ، متوجه شدند در تریا و دانسیگ « پی‌چی‌وانا » واقع در سه راه تخت جمشید ۱۲ نفر دختر و پسر دانش آموز که سنشان کمتر از ۱۸ سال بود مشغول‌رقص‌هستند.مامورین آنها را بکلانتری جلب کردند و بااطلاع جریان به اولیای‌دانش آموزان ، پدر و مادر ۱۲دخترو پسر در کلانتری حاضر شدند و فرزندان خود را تحـویـل گرفتند و صاحب دانسینگ پی‌چی‌وانا نیزدستگیرودانسینگ مزبور تعطیل شد .

صبح امروز پرونده متشکله‌از طریق کلانتری بدادسرای‌تهران ارسال گردید

مردی پس ازکشتن زنش،خون اوراخورد!

مردی مدعی است زنش را که باو خیانت کرده بود به بیابان اطراف بروجرد برده و پس از کشتن وی خونش را خورده‌است.

صبح امروز مردی‌واردکلانتری ۹تهران شد و بسراغ معاون کلانتری رفت او وقتی وارد اطاق شد گفت اسمم قدرت پیرزائی است و همسرم را که بمن‌خیانت کرده است کشته‌ام و حالا خودم را معرفی میکنم . قدرت سپس جریان کشتن زنش را شرح‌داد.

قدرت گفت من‌کارگر حمام در خیابان اتابک تهران هستم ولی خانه‌ام در کرج است ودارای ۳ فرزند هستم هنگامیکه اقدس همسرم۸ ساله بود اورا صیغه کردم ودردهسالگی اورا بخانه‌ام بردم .

قدرت اضافه کرد من چون در تهران کار میکردم هفته‌ای دوبار برای‌دیدن زن وفرزندانم به کرج میرفتم و ۹ ماه است که در کرج خیابان ساسان اقامت دارم .

قدرت افزود ٦ روز قبل وقتی بخانه‌ام رفتم دیدم که همسایه‌ها گفتند اقدس را بکلانتری‌برده‌اند ماجرا را پرسیدم متوجه شدم که او بامرد دیگری رابطه داشته که آن‌مرد فعلا درزندان کرج است و ساعتی بعد اقدس‌بخانه آمد و تصمیم گرفتم اورا نزدپدر ومادرش که در یکی از دهات اراک بنام خشکدره است ببرم . ساعت ۸ صبح روز بعد اقدس را همراه‌سه فرزندم سوار اتوبوس کردم‌وبطرف اراک براه افتادم و فردای آنروز به ده خشک دره رسیدم‌و بپدر اقدس گفتم که دخترش راتحویل بگیرد . قدرت گفت اقدس مدت یازده سال است که زن من‌بود وقتی اورا تحویل پدرش دادم گفت که تاسه روز دیگر به کرج خواهد آمد ومزاحم خواهد شد ولی به حرفهای او توجهی‌نکردم ودست ۳ بچه‌هایم را گرفتم و به تهران آمدم و هنگامیکه به کرج رسیدم به اهالی محل گفتم کـه زنم را ردکردم ، اهل محل پرده از ماجرای زنم برداشتند وگفتند که‌کارخوبی کردی زیرا او زن بدی بود وهمیشه بتوخیانت‌میکرد. قدرت سپس گفت پس‌از شنیدن گفته های اهل محل واز تـرس اینکه مبادا سه روز بعداقدس به تهران‌برگردد باخودم قسم خوردم که اقدس را بقتل برسانم وروز بعد بچه‌هایم را رها کردم چون شنیده بودم اقدس به بروجرد رفته بطرف بروجرد براه افتادم ووقتی به بروجرد رسیدم دیدم اقدس و مادرش در مسافرخانه شوهر خواهرش هستند وآنها بادیدن من فکر کردندکه برای آشتی‌با اقدس آمده‌ام من نیز بظاهر قبول کردم که با اقدس آشتی کنم و آنگاه اقدس رابه بهانه آوردن به‌تهران از شهربروجرد خارج کردم ودر چهارکیلومتری بروجردقهوه‌خانه‌ای بود که از پشت قهوه‌خانه اورا بیک بیراهه کشیدم . قدرت‌اضافه کرد پس ازنیم ساعت راه‌پیمائی در بیابان به اقدس گفتم اگر بمن راستش را بگوئی توراخواهم بخشید که اقدس حاضربه‌اعتراف شد و گفت که من به توخیانت کردم وقتی این جمله را شنیدم سنگ‌بزرگی را از زمین برداشتم وبر فرق اقدس زدم که او برزمین افتاد و درهمان حال‌بربالای‌سرش نشستم و گفتم من ترا می کشم بمن بگو چندبار بمن خیانت کرده‌ای؟ اقدس در حالیکه جان میداد گفت چندین‌بار .

آنگاه‌چاقوی‌کوچکی ازجیب‌بیرون آوردم و شکمش را دریدم وسپس مقداری ازخونش را خوردم !

آنوقت به شهربرگشتم و سوار بر قطار شدم و درمیدان راه‌آهن تهران پیاده شدم ویکراست بکلانتری آمدم تا قانون مجازات مرا تعیین کند .

مامورین کلانتری ۹به مامورین شهربانی کرج جریان را اطلاع دادند و خواستند تا مامورین شهربانی کرج در اطراف گفته های قدرت تحقیق کنند وآنگاه پرونده‌ای در این باره تشکیل و قدرت‌را تحویل دادسرای تهـران دادند .

«میل گاردن» مردی را کشت

اردکان(یزد)ـ شخصی بنـام حاج حسین معصومی شصت ساله (تعمیرکار موتور) هنگام بازدید از یک موتور چـاه عمیق که کار میکرد ، بر اثـر اصابت«میل گاردن» مـوتور به بدنش از ناحیه سر دچار ضرب دیدگی شدید شد و جان سپرد .

متهم جنایت عکاسی کاپری اعتراف نمیکند

بازپرس شهودحادثه‌را برای‌روشن شدن ماجرا به بازپرسی احضار میکند

زینت

در بهمن ماه امسال قتلی در عکاسی کاپری واقع درخیابان امیرآباد اتفاق افتاد که طی آن جوانی بنام اکبر بدست صاحب عکاسی باسم اصغر بقتل رسید. دیروز زینت خسروی که روز حادثه همراه مقتول بود بـــه بازپرسی احضار شده بود . او میگفت با اکبر به خیابان امیرآباد جلو عکاسی کاپری رفتیم و داخل اتومبیل اکبرشام خوردیم اکبر برای اینکه از اصغر خدا حافظی کند ، داخل عکاسی شداما مدتی طول‌کشید، و او نیامد بعد از چند دقیقـه اصغر سراسیمه بطرف اتومبیل آمد و بمن اشاره کرد و گفت که اکبر حالش بهم خورده . وقتی از اتومبیل پیاده شدم و باتفاق اصغر وارد عکاسی‌شدم، اصغر در تاریکخانه عکاسی‌بمن حمله کرد . و میخواست مرا بکشد که بعد از مدتی جنگ و گریز توانستم از دست اوجان سالم بدر برم و پلیس بلافاصله اصغر را دستگیر کرد.

پرونده این امر در شعبه ۳ بازپرسی تحت رسیدگی است و چون تاکنون اصغر متهم بقتل اکبر اعتراف بقتل نکرده است ، آقای معیر بازپرس شعبه ۳ تحقیقات دامنه‌داری را از آشنایان و شهود حادثه بعمـل می‌آورد تا انگیزه‌این قتل روشن شود .

دیروز در حدود سه ساعت زینت در بازپرسی به سئوالات آقای معیر جواب میداد و وقتی ازبازپرسی‌بیرون آمد،به‌خبرنگار ما گفت ، کلافه شدم .

متهم بقتل

قاتل«بی‌پول» به۵سال زندان محکوم شد

دیروز رضا گندمکار متهم به قتل علی بی‌پول در شعبه ۲ دادگاه عالـی جنائـی استـان مرکز که بریاست آقای دکتر امیر حسین‌شیخ‌نیا تشکیل‌شده بود محاکمه شد و طبـق رای هیئت دادرسان محاکمه عالـی جنائی ، متهم با رعایت نکات مخففه موجود در پرونده به ۵ سال حبس‌با اعمال شاقه‌محکوم گردید .

کیفرخواست دادسرای کاشان در مورد اتهام رضا حاکی‌است که وی برسر اختلافات محلی در تاریخ ۱۲ مردادماه سـال جاری در یکی از بیابـانهـای اطراف کاشـان پس از یـك مشاجره باسنـك برسر علـی میزند که‌باعث مرك وی‌میشود.

دادستان برای متهم تقاضای اجرای ماده ۱۷۱ از قـانـون مجازات عمومی را کرده‌است.

روز گذشته این محاکمه‌در شعبه ۲ دادگاه عالی جنائـی تهـران آغـاز شـد و هیئـت دادرسان دادگاه پس‌از استماع آخرین دفاع از متهم واردشور شدند و وی را با رعایت نکات مخففه موجود در پرونده به ۵ سال حبس بااعمال شاقه‌محکوم کردند .

دو آتش‌سوزی

دیشب خانه پلاك ۸ کوچه کلانتری واقع‌در خیابان شهباز آتش گرفت. علت آتش‌سوزی زیادی نفت در کوره حمام بود این آتش سوزی خساراتی‌ببار آورد .

هم چنین‌در خیابان سپه‌انبار فروشگـاه ارتش دچـار آتش سوزی‌شد که آتش‌را خاموش کردند .

شاد باشید . . . در
شکوفه‌نو
با . . . فریدون فرخ زاد
تلفن رزرو ۹۵٤۰٤٤

از صبح پنجشنبه
در سینما های : فلور
دروازه طلائی

برج پپارد
در فیلم پاناویژن و رنگی
توپهای کوردوبا

با شرکت : راف والونه
جیوانا رالی . دان گوردون
محصول کمپانی یونایتد آرتیست

کف‌پوش پلاستیکی
متر مربع ۱٦ تومان
تلفن ٦٦۱۷٤٤

فرش روزولت
خریدارفرشهای کهنه‌سنگین
قیمت . میدان ۲۵ شهریور
تلفن ۸۲ و ۸۳٤٤۸۱

پرتقال ارزان
درچادرهای شرکت
تعاونی مرکبات رامسر
در۴۰ نقطه تهران
اگر پرتقال را صندوقی خریداری مینمائید تلفنی اطلاع دهید تا در منزل بشما تحویل بدهیم .
تلفن ۴۸۷۹۲

از فردا صبح در سینماهای
ادئون ـ سهیلا
پلازا ـ رنگین کمان
برادهاریس ـ ژیزلاهان
دانیل‌وارگاس در فیلم رنگی
زامبو

شاد باشید . . . در
شکوفه‌نو
با .. جمیله
تلفن رزرو ۹۵٤۰٤٤

از صبح پنجشنبه فقط در
سینمادیاموند
یك کمدی شیرین درباره گرفتاریهای عشق و ازدواج...
برای همه آنهائیکه این گرفتاری را دارند !!

آپارتمان شماره ۷۱۹
باشرکت: مورین استاپلتون. باربارا هریس. لی گرانت
محصول کمپانی پارامونت
گیشه سینما دیاموند همه روزه بلیط رزرو میکند

شاد باشید . . . در
شکوفه‌نو
با ... منوچهر
تلفن رزرو ۹۵۳۰۳۳

آگهی دعوت مجمع عمومی فوق‌العاده

مجمع عمومی فوق‌العاده شرکت تهیه و توزیع آهن قراضه با مسئولیت محدود در ساعت ۵بعد از ظهر روز چهارشنبه ۱۳۵۱ر۱۲ر۲۳ در دفتر مرکزی شرکت منعقد می‌شود ،از عموم شرکای شرکت دعوت می شود ، که در جلسه مزبور حضور بهم رسانند .

دستور جلسه :

۱ـازدیاد سرمایه .

۲ـ تغییر یك یا چند ماده از اساسنامه شرکت .

ضمنا باطلاع شرکاء شرکت می رساند که آگهی دعوت به مجمع عمومی شرکت درروز ۵۱ر۱۲ر۱۸ بعلت ناقص بودن ، نقض می گردد .

مدیر عامل شرکت تهیه و توزیع آهن قراضه بامسئولیت محدود
مهندس هرمز درویش
آ ـ ۳۷۳۸۷

سرکارسرگرد سیفی ریاست محترم کلانتری قلهك

ساکنین کوی پرند خیابان دولت قلهك وظیفه خود میدانند از بشردوستی جنابعالی و کلیه‌نیروی پلیس کلانتری قلهك بویژه سرکارسروان ریخته گرستوان‌یکم پاکدل وستوان دوم طرشتی وافرادپلیس که‌باخطر انداختن جان خود در حادثه سیل جاری شده روزپنجشنبه۱۳۵۱ر۱۲ر۳ در خیابان دولت خانواده های اینجانبان بخصوص اطفال معصوم را از غرق‌شدن نجات داده‌اند تشکر نمایند.

احمدخوش‌صفت . حیدرپورحیدری . جوادترقی . ناصرتجار . منصور تجار . سیاوش وکیلی . سید محمد مرتضوی . سید عباسقلی گروبی . فتوره‌چی . احمدحسنیان.

امتحان اختصاصی پرستاری

نام نویسی شرکت کنندگان در امتحان اختصاصی پرستاری اردیبهشت ماه ۱۳۵۲ از ۱۹ تا ۲٤ اسفند ماه جاری‌دراداره‌کل امور پرستاری‌ومامائی وزارت بهداری (چهارراه یوسف‌آباد) انجام خواهد گرفت

آگهی استخدام

الف ـبیمارستان گارد شاهنشاهی بمنظور تکمیل کادر خود احتیاج به تعدادی خدمه زن و مرد باشرایط زیردارد:

۱ـ تابعیت دولت‌ایران.

۲ـ حداقل داشتن ۱۸ سال‌تمام و نداشتن بیش‌از ۳۵سال.

۳ـ دارابودن‌برك خاتمه خدمت یا معافیت قانونی.

٤ـ نداشتن سابقه محکومیت جزائی موثر.

۵ـ نداشتن محکومیت کیفری و عدم معروفیت به فساد عقیده‌و اخلاق.

٦ـ داشتن گواهینامه شش ساله ابتدائی.

۷ـ داشتن تناسب اندام و سلامتی کامل طبق نظر بهداری گارد شاهنشاهی.

بـ واجدین شرایط میتوانند همه روزه بغیر از روز های تعطیل جهت استخدام و یا اطلاع بیشتر به‌سلطنت آباد جاده لویزان درب شرقی پادگان سلطنت‌آباد آجودانی کل گارد شاهنشاهی مراجعه فرمایند.

م‌الف ۱۸٤۳٤

گارد شاهنشاهی

مارگو
موتورمولّدبرق
۳کیلوات وبزرگتر
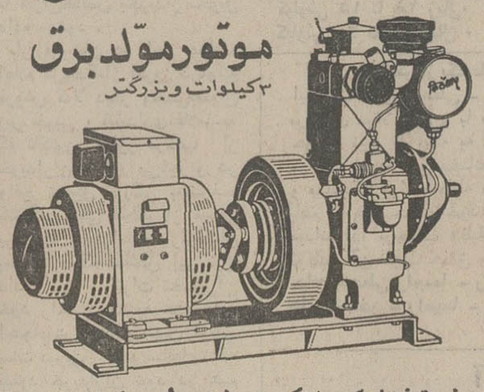
مصرف برق شما را هرکیلووات کمتر از ده شاهی تأمین میکند.
اکثرمهمانخانه ها، قهوه‌خانه ها ، ویلا های ییلاقی وجوجه‌کشی‌ها ومؤسسات مشابه ، مجهزبه موتورمولّدبرق مارگو به قدرت ۳ کیلووات میباشند . سوخت موتورمولدبرق مارگو گازوئیل است و با یك هندل روشن میشود و در هرساعت فقط یك ریال ونیم مصرف دارد. مولدبرق مارگومجهزبه رگولاتوروتابلواست وبرق آن هرگزلرزش ندارد. ساخت کارخانجات معظم «کرلوسکار اوئیل انجینزیبیتد ـ پونا ـ ایندیا»
نماینده انحصاری :
شرکت ایران مارگو محدود ـ خیابان آیزنهاور شماره ۲۲۲ بین چهارراه اسکندری وکندی ـ ساختمان مارگو ـ
تلفن ۹۲۱۰۸۴ـ۹۲۱۰۸۳
ایران مارگو
(Issued in conjunction with the Engineering Export Promotion Council, Calcutta INDIA)

شماره ٦ر۳۳٤٦۰ ۲۹ر۱۱ر۵۱

آگهی

تاسیس شرکت تعاونی مصرف کنندگان موزعین جراید و فروشندگان مطبوعات

نظربه ماده ۱۹۷ قانون تجارت وماده ٦ آئین‌نامه همان قانون خلاصه شرکتنامه‌واساسنامه‌شرکت تعاونی‌مصرف کنندگان‌موزعین جراید و فروشندگان‌مطبوعات که درتاریخ۲٦ر۱۱ر۵۱ تحت‌شماره ۱٦۵۵۰ دراین‌اداره به ثبت رسیده برای اطلاع عموم‌در روزنامه رسمی کشورو یکی‌از جراید کثیرالانتشار یومیه تهران آگهی میشود

۱ـنام‌ونوع شرکت . شرکت تعاونی مصرف کنندگان موزعین جراید وفروشندگان مطبوعات

۲ـ موضوع شرکت مواد اولیه زندگی وخرید و انواع کالاهای مصرفی بمنظور تامین نیازمندی های شرکت طبـق اساسنامه

۳ـ مرکز اصلی‌شرکت . تهران‌خیابان‌روزولت‌خیابان‌ملك‌الشعرای بهار کوچه خسروی پلاك ۲۷

٤ـ مدت شرکت ازتاریخ ۱ر۱۱ر۵۱ به مدت نامحدود

۵ـتابعیت شرکت : ایرانی

٦ـ سرمایه شرکت مبلغ دویستو چهارده‌هزارریال است که تماما پرداخت شده‌است .

۷ـ موسسین شرکت : آقایان غلامعلی پیچراك‌منش ، حسن خادم‌الله ، یوسف ،یوسف‌پشندی وعده‌ای دیگر

۸ـ مدیر یامدیران شرکت ودارندگان حق‌امضاءآقایان‌خلیل ایرانی ، غلامعلی پیچراك‌منش،حسن‌خادم‌الله ،یوسف‌یوسف‌پشندی. شریف شریف‌زاده ،علمداری،امام‌علی‌قدیری‌رازلتفی .اصغرزارعی. علی‌اصغر شیرخانلو ، عبدالله ذوالقدر ، باقر فیض فریورا‌عضای هیئت مدیره می‌باشند که آقای خلیل‌ایرانی را بسمت مدیرعامل وآقای غلامعلی پیچراك‌منش رابسمت رئیس هیئت مدیره و آقای حسن‌خادم‌الله‌را بسمت نایب رئیس و آقای یوسف یوسف‌پشندی را بسمت منشی هیئت‌مدیره انتخاب نموده‌اندکه حق‌امضاء کلیه قراردادها‌واسناد تعهدآور شرکت پس از تصویب هیئت مدیره بامضاء آقایان غـلامعلی پیچراك و خلیل‌ایرانی متفقابا مهر شرکت‌خواهد بود .

۹ـ میزان کسر سرمایه‌ذخیره ازسود ویژه صدی۱۲

۱۰ـ بازرسان شرکت آقایان‌حسنقلی برازنده‌نیاءباقرطرفی

۱۱ـ انحلال شرکت طبق اساسنامه قانون تجارت است .

رئیس اداره ثبت‌شرکت‌ها ومالکیت صنعتی
آ ـ ۸۸۸۷۸۲

خمیر ریش نیوآ
پوست صورت را نرم و
اصلاح را آسان میکند

مجالس ترحیم

هوالباقی

بانهایت تاسف و تالم فوت ناگهانی برادرزاده گرامی خود آقای سید محمود برقعی نجل‌زکی مرحوم آیت‌اللهمیرزا سید محمد برقعی طاب‌ثراه را باطلاع عموم میرساند .
مجلس ختم در روز پنجشنبه ۱۰ر۱۲ر۵۱ از ساعت ۳ الی ۵ بعداز ظهر در مسجد مجد برقرار از عموم اهالی خاصه از علماء اعلام انتظار شرکت در مجلس ترحیم را دارد .

الاحقر میرزا سیدعلی برقعی

با نهایت تاثر و تاسف درگذشت ناگهانی **سید محمود برقعی** عضو هیئت مدیره این بانک را باطلاع میرساند .
مجلس ختم مردانه‌آن‌شادروان روزپنجشنبه ۱۰ر۱۲ر۵۱ از ساعت ۳ الی ۵ بعداز ظهر در مسجد مجد منعقد خواهد بود .

بانک بازرگانی ایران

با نهایت تاثر و تاسف درگذشت شادروان **سید محمود برقعی** را باطلاع کلیه دوستان و آشنایان میرساند .
مجلس ترحیم آن مرحوم روز پنجشنبه ۱۰ر۱۲ر۵۱ از ساعت ۳ الی ۵ بعداز ظهر در مسجد مجد منعقد خواهد بود .

سناتور مصطفی تجدد ، دکتر جواد صدر ، اسدالله صوفی ، جعفر کنائی ، سناتور صفاری ، عبدالامیر رشیدی حائری ، محمد قرشی ، پرویز خسروشاهی ، دکتر ناصر پرتوی ، سپهبد محمد فاضلی ، حاج قاسم ساربانها ، جواد صادقی ، جمال‌الدین عباسیان ، هوشنگ شریفها ، اصغر شکروی .

با تاسف و تاثر فراوان درگذشت ناگهانی پدر عزیزمان **سید محمود برقعی** سردفتر اسناد رسمی شماره۷۵ را باطلاع کلیه بستگان و آشنایان میرساند .
مجلس ختم مردانه آن شادروان روز پنجشنبه ۱۰ر۱۲ر۵۱ از ساعت ۳ الی ۵ بعداز ظهر در مسجد مجد و مجلس ختم زنانه روز مزبور از ساعت ۳ الی ۵ بعداز ظهر در منزل شخصی آن مرحوم واقع در خیابان زمرد ـ خیابان زبرجد (چاله‌هرز) منعقد خواهد بود پلاک ۵۴ .

محمد برقعی ، مجید برقعی ، ناهید برقعی ، انسیه برقعی ، سیروس مشایخی ، عباس برقعی ، علی برقعی .
و خانواده های : برقعی ، مشایخی ، مبرقع ، آیت‌اللهزاده ، رضوی ، فاطمی ، حرم‌پناهی ، تولیتی ، طباطبائی، زندوکیلی، مقدس‌زاده ، بنی‌فاطمی ، خوانساری ، روحانی ، مهران ، محمودیان ، عامری ، قدیری ، میخچی ، مرعشی ، مهدوی.
ضایعه ناگوار را بعموم بازماندگان آن مرحوم تسلیت میگوئیم .

بانهایت تاسف درگذشت شادروان **دکترعلی اکبر حشمتی** پدر گرامی آقای هوشنگ حشمتی مدیر کل اینوزارت را باطلاع میرساند . مجلس ترحیم شادروان روز چهارشنبه نهم اسفند ماه ۱۳۵۱ از ساعت ۳ تا ۵ بعد ازظهر در خانقاه صفی علیشاه منعقد خواهد بود .

وزارت اقتصاد

بدینوسیله فوت مرحوم **دکتر علی اکبر حشمتی** پدر آقای فرامرز حشمتی را باطلاع دوستان و همکاران می رساند . مجلس ختم آن مرحوم ساعت ۳ الی ۵ بعدازظهر روز چهارشنبه ۹ر۱۲ر۵۱ در خانقاه صفی علیشاه برگزار می شود .

موسسه استاندارد و تحقیقات صنعتی ایران

بانهایت تاسف فوت مرحوم **دکترعلی‌اکبر حشمتی‌طائقانی** را باطلاع بستگان و دوستان می رساند . مجلس ختم مردانه و زنانه آن مرحوم ساعت ۳ الی ۵ بعدازظهر روز چهارشنبه ۹ر۱۲ر۵۱ در خانقاه صفی علیشاه برگزار می شود .

مریم حشمتی ـ انیس حشمتی ـ کبری توکلی ـ تاج الملوک ـ هوشنگ ـ اقبال ـ فرامرز ـ ناهید ـ مهین ـ داریوش ـ منیر حشمتی .

خانواده های حشمتی ـ حشمت ـ شهراسبی ـ فیهمی ـ توکلی ـ کمال زاده ـ پروین لوائی ـ موسوی ـ ابروزنی ـ نورکمالی ـ عمرانی ـ نیکخواه ـ سره ـ واثقی ـ مهاجر ـ شهرابی ـ تمیمی ـ روستا ـ صادقی ـ سلیمانی ـ عابدی ـ وانلو فاجار ـ نجاتی ـ سردشتی ـ منصوری ـ آقائی .
فوت مرحوم **دکتر علی اکبر حشمتی طالقانی** را باطلاع کلیه فامیل و بستگان میرسانند .
مجلس ختم آن مرحوم روز چهارشنبه ۹ر۱۲ر۵۱ ساعت ۳ الی ۵ بعدازظهر در خانقاه صفی‌علیشاه برگذار می شود.
به آقای هوشنگ حشمتی و سایر بازماندگان آن مرحوم مصیبت وارده را تسلیت می گوئیم .

باکمال تاسف درگذشت جانگداز **بانو اکرم وثوقی مرادی** همسر جناب آقای مهندس حمزه شجاعی ریاست برق تبریز را باطلاع میرساند مجلس‌ترحیم زنانه و مردانه آن مرحومه روز پنجشنبه ۱۰ر۱۲ر۵۱ از ساعت ۳ الی ۵ بعد از ظهر در مسجد حاج حسن واقع در خیابان شاهپور اول خیابان ارامنه برگزار خواهد شد .

کارکنان شرکت برق منطقه‌ای آذربایجان

باکمال تاسف درگذشت جانگداز **بانو اکرم وثوقی‌مرادی** همسر جناب آقای مهندس حمزه شجاعی را باطلاع دوستان‌و آشنایان میرسانیم مجلس ختم مردانه آن مرحومه ساعت ۳ الی ۵ بعد از ظهر روز پنجشنبه دهم اسفند ماه جاری در مسجد حاج حسن برگزار خواهد شد .
مهندس حمزه شجاعی و خانواده های : شجاعی ـ وثوقی مرادی ـ رحمتی ـ سعیدی ـ خطیب شهیدی ـ بهجت محمدی ـ الوندی ـ مهندس قاضی طباطبائی ـ شاهرخی ـ حاجی‌پور ـ نوبری ـ ذکاء ـ کلانتری ـ مهندس فرهی ـ محمدیان ـ هوشیار آذر ـ سروری ـ آریان نژاد ـ کدیری ـ غیاثی .
مصیبت وارده را بعموم بازماندگان آن مرحومه تسلیت میدهیم .

باکمال تاسف درگذشت شادروان **حاج سیدعلی‌ملکوتی** باطلاع عموم میرسد . مجلس یاد بود آن مرحوم روز جمعه ۱۱ر۱۲ر۵۱ از ساعت ۳ الی ۵ بعد از ظهردرمسجدصاحب‌الزمان واقع در خیابان آیزنهاور جنب‌خیابان‌بهبودی‌منعقداست . ضمنا ختم زنانه در همان روز و ساعت در خیابان آیزنهاور ۸ متری مسجد صاحب‌الزمان کوچه لادن پلاک ۴۸ منزل میرهاشم ملکوتی منعقد میباشد .
خانواده های : میرهاشم ملکوتی ، معین ملکوتی ، جمال ملکوتی ، آقای سید حسین رئیسی ، دکترسرهنگ رئیسی ،سرهنگ بهروان . دکتر بهروان ، قاسم بهروان ، سید گل آقا ساایان ، حاج علی اصغر فرخپور ، حاجی آقا جواهری ، علی جواهری ـ آقایان‌یزدانیان،ایزدی‌ضیاعترابی ،سیدمصطفی‌ترابی، سیدرضانورانی، احمد عمادی ، علامه ، رضافرشته خصلت ، حجت‌فرشته خصلت، سروان فرشته خصلت ، دکتر هوشنگ دلاوریان . علی اشرف خالص ، یحیی خضرائی .
مصیبت وارده را به عموم بازماندگان آن مرحوم تسلیت میدهیم .

خانواده های : هدایتی . سبحانی . وجدانی
باکمال‌تاثردرگذشت **خانم روحاهدایتی** را باطلاع‌دوستان و آشنایان میرسانند . مجلس تذکر در روز های چهارشنبه و پنجشنبه این هفته از ساعت چهار بعد از ظهر به آدرس زیر برگزار میگردد . امیر آباد . خیابان هیراد شماره ۱۱۹ .
بعموم بازماندگان آن مرحومه تسلیت میدهیم .

با نهایت تاسف و تاثر درگذشت شادروان **حاجی سید حسن هاشمی علیا** پدرم را بعموم دوستان و آشنایان اعلام مینمایم .
مجلس ترحیم مردانه و زنانه آن فقید روزچهارشنبه ۹ر۱۲ر۵۱ از ساعت ۳ الی ۵ بعداز ظهر در مسجدفخرالدوله منعقد میباشد .

جمال هاشمی‌علیا

خانواده های : هاشمی‌علیا ، زندی‌نژاد ، کمالی‌نژاد ، شفق ، ساحلی ، سروش‌فر ، شهپری ، دربندی ، چیذری ، هاشمی ، خیرالامور ، لاجوردی ، ایمانی ، جهانسوزی ، سیواریس ، صنویان .

با نهایت تاثر درگذشت شادروان **بانو فاطمه وحیدتهرانی** مادر گرامی تیمسار سرتیپ احمد کمن را بعموم بازماندگان بویژه تیمسار سرتیپ احمد کمن تسلیت گفته صبر و شکیبائی و طول عمر آن خاندان ارجمند و شادی روان مرحومه‌سعیده را از ایزد توانا خواستار بوده و باستحضار میرساند مجلس ترحیم آن شادروان از ساعت ۳الی ۵ بعدازظهر روزچهارشنبه ۹ر۱۲ر۵۱ در مسجد جامع ونک برگزار می‌گردد .
محمد ونکی ـ محمد باقر ونکی ـ عباس ونکی ـ علی‌اکبرونکی.

بانهایت تاسف درگذشت مرحومه **بانو فاطمه متقیان** بزرگ خانواده متقیان مادر گرامی آقایان عبدالغفار ، محمد ، محمود ، علی متقیان را باطلاع اقوام و دوستان میرسانیم .
مجلس ختم مردانه و زنانه آن مرحومه روز چهارشنبه نهم اسفندماه‌از ساعت ۲ الی۴بعداز ظهر در مسجدحاج‌حسن واقع در خیابان ارامنه شاهپور منعقد میباشد .
خانواده های : متقیان ، رضازاده ، مقدم ، جان‌عراقی، جنیدی ، عقیلی ، مهرآئین ، جباری ، سمیعی ، اعلمی ، افتخاری ، آزرمی ، نادری ، حاج رضائی ، رزاقی‌ساکت ، معالی ، شیخ‌زاده ، حکاک ، زاهدی ، جوهری .
بعموم بازماندگان آن مرحومه مصیبت وارده را تسلیت میدهیم .

باندوه‌فراوان فوت **بانو محترم شکیب** را باطلاع‌دوستان و اقوام میرساند مجلس ترحیم زنانه و مردانه آن مرحومه روز پنجشنبه دهم اسفند ماه از ساعت ۵ الی ۷ بعد از ظهر در خانقاه صفی‌علیشاه برگزار خواهد شد .
خانواده های ـ شکیب ـ میهن‌گل ـ عزت‌پناه ـ مقدم ـ خسروشاهی ـ شکوفه‌نژاد ـ هاشمی ـ حاجی طرخانی ـ فیروزآبادی ـ شمیرانی ـ منبتی ـ هنرکار ـ ارضی سلطان ـ شاهرخی ـ صفوی ـ جلالی ـ جاهد .
مصیبت وارده را بعموم بازماندگان آن مرحومه تسلیت میدهیم .

با اندوه فراوان درگذشت روان‌شاد **بانو مولود نوروزی** مادر گرامی اینجانبان برادران و خواهران نوروزی لاهیجانی را باطلاع دوستان و آشنایان می‌رساند. بدین‌مناسبت مجلس ترحیم مردانه و زنانه در خانقاه صفی‌علیشاه در روز پنجشنبه ۱۰ر۱۲ر۵۱ از ساعت ۳الی ۵بعداز ظهر برگزار خواهدشد.
مرتضی نوروزی . اسداله نوروزی . جواد نوروزی . ابراهیم نوروزی. محمود نوروزی. نعمت‌اله نوروزی.رحمت‌اله نوروزی. حجت‌اله نوروزی. بهرام نوروزی. حرمت نوروزی . هما نوروزی. پروانه نوروزی .

خانواده‌های اسداله‌نیا خلیلی. نقی مدرسی. ابوالحسن مدرسی. محمود مدرسی. اسمعیل نوروزی. سرهنگ خان بلوچی. باقری. غلامحسین نوروزی. هوشنگ مهدی‌پور. امینی. احمدی‌پور. احمدی نائینی. فتحی‌زاده. سپهر. محدثی.فهیمی. قاری‌پور. محسنی کبیر. دکتر پیروز . رحیمی‌بشر . زمانی . محقق زاهد. صفاری. حاج داودی. محمد اسحق‌پور .
با نهایت تاسف درگذشت روان‌شاد **بانو مولود نوروزی** مادر گرامی برادران و خواهران نوروزی لاهجانی راباطلاع اقوام وآشنایان می‌رساند مجلس ترحیم مردانه و زنانه آن مرحومه در روز پنجشنبه ۱۰ر۱۲ر۵۱ از ساعت ۳ الی ۵ بعدازظهر در خانقاه صفی‌علیشاه برگزار خواهد شد.
بعموم افراد خانواده‌های عزادار بویژه فرزندان‌آنمرحومه مصیبت وارده را تسلیت میدهیم .

باکمال تاسف درگذشت شادروان **باقرقوام‌پور** صاحب منصب بازنشسته وزارت دارائی را باطلاع میرساند . مجلس یادبود آنمرحوم از ساعت ۱ تا ۳ بعد از ظهر روز چهارشنبه ۹ اسفند ماه جاری در خانقاه صفی‌علیشاه برگذار خواهد شد .

وزارت دارائی

با کمال تاسف فوت شادروان **باقر قوام‌پور** پدر آقای دکتر منوچهر قوام‌پور پزشک بهداری کل راه‌آهن را باطلاع میرساند .
مجلس ترحیم روز چهارشنبه نهم اسفند ماه از ساعت یک الی ۳ بعداز ظهر در خانقاه صفی‌علیشاه منعقد است .

راه‌آهن دولتی ایران

باکمال تاسف درگذشت شادروان **باقر قوام پور** پدر همکار ارجمند آقای دکتر منوچهر قوام‌پور پزشک بهداری راه‌آهن را باطلاع میرساند .
مجلس ترحیم مردانه و زنانه آن مرحوم روز چهارشنبه نهم اسفند ماه از ساعت یک الی سه بعدازظهر در خانقاه صفی‌علیشاه منعقد خواهد بود .

مدیرکل بهداری راه‌آهن ـ دکتر رفعتجو

بانهایت‌تاسف‌فوت‌دائی عزیزم **باقرقوام‌پور** (انتصارالسلطان را باطلاع دوستان‌وآشنایان میرساند . مجلس تذکر فقید روز چهارشنبه نهم اسفند ازساعت ۱ تا۳ بعد ازظهر درخانقاه صفی علیشاه منعقد است .

مرتضی خجندپور

خانواده های : قوام پور . دفتری . قوامی . داورپناه . بهزادی . مامقانی . جلالپور . فروهرسمیعی . هوشمند . امیری . وثوق . مشیری . خجندپور . حکمت . لشگری . کسرائی . طیبی . اتابکی . پروشانی . دانش‌پور . بنان . بهنام . اشراقی . زارع . هادی . بردبار . سرداری .وهابپور. میرفندرسکی و عبداللهی .
باندوه فراوان‌درگذشت شادروان **باقرقوام‌پور** (انتصار‌السلطان) را باطلاع خویشان و دوستان میرسانند . مجلس ترحیم زنانه و مردانه روز چهارشنبه نهم اسفند ماه جاری از ساعت ۱ تا ۳ بعد از ظهر در خانقاه صفی علیشاه منعقد خواهد بود .
بعموم بازماندگان آن مرحوم مصیبت وارده را تسلیت میدهیم .

یادبود

چهل روز از فوت همسر و پدر عزیزمان آقای عبدالله بدیع **مسعود** گذشته مجلس یادبود آن مرحوم روز چهارشنبه نهم اسفند ماه در سالن شماره ۲ بهشت‌زهرا از ساعت ۳و نیم تا ۵ و نیم برگزار و از عموم دوستان و فامیل محترم دعوت میشود که با تشریف فرمائی خود روح آن مرحوم را شاد فرمایند .
عظمی بدیع مسعود (حائری مازندرانی) ، یحیی و مسعود و ستاره بدیع مسعود .

بمناسبت تصادف روز پنجشنبه ۲۷ ادار اول مطابق با ۱۰ اسفند ماه جاری باسی‌امین‌روزرحلت شادروان **حاخام داوید شادی** مجلس تذکری از ساعت ۳ تا ۵ بعد از ظهر همانروز در کنیسای حییم واقع در خیابان قوام‌السلطنه کوی سیمی برقرار میگردد از عموم همکیشان تقاضا دارد بمنظور بزرگداشت‌مقام ارجمندروحانیت دراین مجلس ترحیم شرکت فرمایند .

انجمن کلیمیان تهران

بمناسبت تصادف روز پنجشنبه دهم اسفند ماه جاری با روزسی‌ام رحلت شادروان **حاخام داوید شادی** معلم‌اسبق مدارس آلیانس‌تهران (اتحاد) مجلس تذکری‌از ساعت ۳ تا پنج‌بعد از ظهر روز مزبور در کنیسای حئیم برگزار میشود ، از تمام همکیشان عموما و خصوصا دانش آموزان سابق‌آن‌مرحوم‌تقاضا دارد بمنظور بزرگداشت مقام روحانی ارجمندش در این مجلس ترحیم شرکت فرمایند .

نماینده کل آلیانس ایزرائلیت اونیورسل در ایران ـ آندرمکوئنکا

با اظهار امتنان از عموم دوستان که بمناسبت رحلت‌**حاخام داوید شادی** با ما همدردی نموده‌اند باطلاع میرساند که‌مجلس تذکر آن شادروان از ساعت ۳ تا ۵ بعد از ظهر روز پنجشنبه۱۰ اسفند ماه جاری در کنیسای حییم واقع در خیابان قوام‌السلطنه کوی سیمی بر قرار میگردد .

برادران شادی ـ خانواده محبان ـ خانواده صداقت‌پور

از مرگ نابهنگام **مریم** عزیزمان‌یکسال گذشت . مراسم‌سالروز درگذشت آن عزیز از دست رفته از ساعت ½۳ تا ۵ بعد از ظهر چهارشنبه نهم اسفند ماه جاری در سالن سوگواری شماره یک بهشت زهرا برگزار خواهد شد .

عصمت و حسین رشاد

وسیله رفت و برگشت از منزل سرهنگ رشاد در خیابان فرح‌آباد ساختمان های بانک رهنی خیابان نسترن شماره ۶۲ آماده خواهد بود .

مراسم هفتمین شب درگذشت شادروان **حاج سید نعمت‌اله عرب محلاتی** از ساعت ۲ تا ۴ بعد از ظهر روز پنجشنبه ۱۰ اسفند ماه جاری در مسجد فاطمیه محلات برگزار خواهد شد .

خانواده عرب

تسلیت

جناب‌آقای مهندس جواد پوستی مدیرکل صنایع مصرفی
باندوه فراوان مصیبت وارده را به انجناب و خانواده محترم تسلیت گفته بقاء عمر و موفقیت روزافزون بازماندگان را از خداوند قادر متعال آرزومند است .

شرکت سهامی کف (داروگر)

سرکار خانم مهندس نخستین سالاری
مصیبت وارده را از صمیم قلب به سرکار و خانواده‌های محترم سالاری‌وبدیع تسلیت گفته سلامتی و موفقیت بازماندگان را آرزومندم .

فریدون داروگر

سرکار خانم مهندس نخستین سالاری
ریاست محترم اداره صنایع مصرفی سبک
کارکنان‌وکارمندان شرکت سهامی کف (داروگر)مصیبت وارده را به سرکار و خانواده محترم سالاری تسلیت گفته بقاء عمر بازماندگان راازخداوند متعال‌مسئلت دارد .

شرکت سهامی کف (داروگر)

جناب آقای مهندس جواد پوستی
مدیر کل محترم صنایع مصرفی
باکمال تاسف و تاثر مصیبت وارده را به‌آنجناب‌تسلیت گفته برای بازماندگان صبر و سلامتی وموفقیت آرزومندم .

فریدون داروگر

آ ـ ۸۸۸۲۶

تیمسار سرتیپ کمن
فرماندهی معظم ناحیه ژاندارمری شمال
بانهایت تاثر و تاسف درگذشت مادر گرامیتان را تسلیت عرض نموده ، بقای عمر بازماندگان آن خاندان محترم را از درگاه ایزد متعال خواستار است .

محسن ورزیده کار تهرانی و بانو

همکار محترم سرکار خانم حشمتی
بانهایت تاسف و تاثر فوت مادر گرامیتان را تسلیت عرض نموده برای شما و آن خانواده محترم صبر و شکیبائی آرزو میکنیم .

مدیران ، کارمندان و کارکنان شرکت سقزسازی‌ایران

بانهایت تاثر و تاسف درگذشت دوستان ناکامان دکتر مجتبی بزرگزاده و دکتر محمد عصری را بخانواده های داغدار تسلیت عرض نموده و از خداوند متعال سلامتی و بقای عمر بازماندگان را آرزومندیم .

پرویز حقشناس ـ افلاطون سیاح سینا ـ محمود شفائی

جناب آقای حشمتی مدیریت کل حفاظت وزارت اقتصاد و همکار محترم سرکار خانم حشمتی
مصیبت وارده را تسلیت گفته و خود را در غم شما شریک میدانیم .

محمد مسعودیان

جناب آقای دکتر سرداری معاونت محترم وزارت بهداری
پزشکان مرکز بهداشتی و درمانی دریفوس بدینوسیله مصیبت وارده را به آنجناب تسلیت عرض نموده بقاء و سلامت و موفقیت آن مقام محترم را از خداوند متعال خواستارند .
دکتر سلیمی نژاد ـ دکتر پاکرو ـ دکتر جانپناه ـ دکترمهرسا ـ دکتر شریفی ـ دکتر نویم ـ دکتر خرمی ـ دکتر جلالیان .

تیمسار سرتیپ کمن فرماندهی معظم
بانهایت تاثر و تاسف درگذشت مادر گرامی‌تان را از طرف خود و کلیه پرسنل تابعه تسلیت عرض نموده تندرستی و شکیبائی تیمسار معظم و بازماندگان را از دادار یکتا مسئلت مینمایم .

بابل ـ سروان بسیمی

تیمسار معظم سرتیپ احمد کمن
درگذشت مادر گرامیتان موجب تاسف و تالم بوده وهمگی خود را در این مصیبت سهیم دانسته ضمن همدردی‌این ضایعه اسفناک را بشما و خانواده محترم تسلیت می گوئیم .

حاج عبدالکریم ونکی ـ عباس ونکی ـ علی اکبر ونکی

مینوی عزیز :
با یکدنیا تاثر درگذشت اسف انگیز برادر گرامیتان را تسلیت گفته ما را در مصیبت وارده شریک بدان .

دانشجویان سال دوم مهندسی شیمی دانشگاه صنعتی آریامهر .

جناب آقای نظام‌الدین بزرگ زاده
باکمال تاسف و تاثر مصیبت وارده را به جنابعالی و خاندان محترم بزرگزاده تسلیت می گوئیم .

کارکنان دفتر برنامه ریزی اموزش راهنمائی تحصیلی
آ ـ ۲۷۲۷۵

جناب آقای حاج اصغر ساده
کارکنان شرکت پروفیل سازی شیراز باکمال تاسف و تاثر درگذشت شادروان آقای حاج شعبانعلی ساده را به خانواده محترم ساده تسلیت عرض کرده بقای عمر جنابعالی و بازماندگان آن مرحوم را از درگاه ایزد متعال خواستارند

مصطفی محمد زاده
آ ـ ۸۸۴۸۴

تیمسار معظم سرتیپ کمن
با اندوه فراوان مصیبت وارده را تسلیت عرض مینماید.

سرگرد تیمور تاش
آ ـ ۸۸۶۸۲

تیمسار سرتیپ کمن
مصیبت وارده را از سوی خود و همکارانم صمیمانه تسلیت میگویم .

خرم‌آباد لرستان ـ سرتیپ تاج محرابی
آ ـ ۸۸۶۸۸

جناب‌آقای مهندس پوستی
مدیریت کل محترم وزارت اقتصاد
مصیبت وارده را به جنابعالی و خانواده محترم تسلیت‌عرض نموده از خداوند سلامتی و بقای عمر بازماندگان را آرزومندیم .

دکتر ناصر مسنن . هوشنگ مسنن . نادر مسنن
آ ـ ۲۷۲۷۹

تیمسار سرتیپ کمن
بانهایت تاسف مصیبت وارده را تسلیت عرض مینمایم.

سرتیپ مسعود معتمدی
آ ـ ۲۷۲۶۷

درگذشت جانگداز دوستان جوان و عزیزمان دکتر مجتبی بزرگزاده و دکتر محمد عصری موجب تالم خاطر فراوان گردید بدین وسیله خود را در این مصیبت عظیم با خانواده های داغدار سهیم میدانیم .

فارغ‌التحصیلان سال ۵۱ ـ ۱۳۵۰ دانشکده پزشکی دانشگاه تهران
آ ـ ۲۷۲۸۱

درگذشت نابهنگام و جانگداز جناب سرهنگ حمزیان‌پور آن‌رادمرد باتقوی و با ایمان رابکلیه خاندان حمزیان‌پور مخصوصا به‌همسر داغدار و فرزندان گرامی آن مرحوم تسلیت عرض نموده در این سوگواری همدرد و شریکیم .

بانو روحی ـ دکتر روحی
آ ـ ۲۷۲۷۱

همکار گرامی آقای دکتر صالح هدایتی
مصیبت وارده را بشما و خانواده محترمتان تسلیت‌میگوئیم .

دفتر فنی سازمان برنامه
آ ـ ۲۷۲۶۱

تیمسار سرتیپ کمن
با اندوه فراوان‌مصیبت واردهرااز سوی خود وهمکارانم تسلیت عرض مینمایم بقای عمر بازماندگان را از خداوند بزرگ آرزو دارم .

سرلشگر محسن معین زاده
آ ۲۷۳۲۱

جناب آقای دکتر منوچهر قوام‌پور
دوستان دوران تحصیلی شما همگی در غم و اندوه آن جناب خود را شریک میدانند و مصیبت وارده را به جنابعالی و خانواده محترم تسلیت عرض مینمایند .

یاران دیرین دوران تحصیلی دبیرستان شرف
آ ـ ۲۷۳۴۱

هیئت‌مدیره و کارمندان و کارکنان شرکت پیسا (سهامی خاص)
مصیبت وارده را بخانواده نوروزی لاهیجانی خصوصا آقای نعمت‌الله نوروزی صمیمانه تسلیت میگویند .

هیئت مدیره و کارمندان و کارکنان شرکت ست
مصیبت وارده را بخانواده نوروزی لاهیجانی خصوصا آقای اسدالله نوروزی صمیمانه تسلیت میگویند .

هیئت مدیره و کارمندان و کارکنان شرکت سیمونس تهران
مصیبت وارده را بخانواده نوروزی لاهیجانی‌خصوصا آقای مرتضی نوروزی صمیمانه تسلیت میگویند .

هیئت مدیره و کارمندان و کارکنان شرکت رخشید
مصیبت وارده را بخانواده نوروزی لاهیجانی خصوصا آقای مرتضی نوروزی صمیمانه تسلیت میگویند .

کارمندان و کارکنان موسسه ساختمانی و عمران غرب
مصیبت وارده را بخانواده نوروزی لاهیجانی خصوصا آقای محمود نوروزی صمیمانه تسلیت میگویند .

کارمندان و کارکنان سازمان عمران شهرییلاقی‌کورش
مصیبت وارده را بخانواده نوروزی لاهیجانی خصوصا آقایان ابراهیم و جواد نوروزی صمیمانه تسلیت میگویند .

کارمندان و کارکنان دفترپیروز
مصیبت وارده را بخانواده‌های نوروزی لاهیجانی ونیا خلیلی خصوصا آقای‌اسداللهنیاخیلیلی صمیمانه تسلیت‌میگویند.

کارمندان و کارکنان پیمانکاری مجیدی
مصیبت وارده را بخانواده نوروزی لاهیجانی خصوصا آقای حجت‌الله نوروزی صمیمانه تسلیت میگویند .

هیئت مدیره و کارمندان و کارکنان شرکت سوم
مصیبت وارده را بخانواده نوروزی لاهیجانی خصوصا آقای رحمت‌الله نوروزی صمیمانه تسلیت میگویند .

هیئت مدیره و کارمندان و کارکنان شرکت سقزسازی ایران
مصیبت وارده را بخانواده نوروزی لاهیجانی خصوصا دوشیزه پروانه نوروزی صمیمانه تسلیت میگویند .
آ ـ ۸۸۸۰۶

تیمسار سرتیپ احمد کمن
بانهایت تاسف درگذشت‌مادر گرامی تیمسار معظم راصمیمانه تسلیت عرض مینمائیم .

شهسوار ـ علی شکیبائی ـ حسن شکیبائی

جناب آقای مهندس احمد زنگنه
مصیبت وارده را به‌آنجنابو تمام بازماندگان تسلیت ، سعادت و سلامت شما را آرزو دارد .

جهانبخش پالیزبان

جناب آقای بزرگزاده مدیر کل محترم آموزش وپرورش سیستان و بلوچستان
بانهایت تاسف درگذشت جانگداز فرزند دلبندت را صمیمانه تسلیت عرض مینمائیم .

شهسوار ـ اسماعیل خداپرست و بانو
آ ـ ۸۸۹۱۸

جناب آقای دکتر سرداری معاون محترم وزارت بهداری
مصیبت وارده را تسلیت‌عرض نموده سلامت و سعادت سرکار و خانواده محترم را از قادر متعال مسئلت دارد .

بیجار ـ دکتر عزت‌الله ریاضی
آ ـ ۸۸۹۱۶

تیمسار سرتیپ کمن
بانهایت تاسف و تاثر درگذشت مادر گرامیتان را تسلیت عرض ، صبر و شکیبائی آن دوست عزیزو خانواده محترم را از خداوند خواستاریم .

سرتیپ سوداگر و بانو
آ ـ ۸۸۹۳۶

فرماندهی معظم تیمسار ، سرتیپ‌احمد کمن
مرگ جانگداز وناگهانی مادر بزرگوارتان را از طرف‌خود و پرسنل یکان ژاندارمری گرگان تسلیت عرض نموده در غم شما سهیم وآمرزش روح آن مرحومه را از خداوند متعال خواستارم.

گرگان ـ سروان انتصارنیا
آ ـ ۸۸۹۳۰

تیمسار سرتیپ کمن
بانهایت تاثر و تالم مصیبت وارده را تسلیت عرض میکنیم.

سروان ثنائی ـ سروان ادیبی دخانی
آ ـ ۸۸۹۲۸

جناب آقای دکتر سادات گوشه
پزشکان و کارمندان بیمارستان مدائن مصیبت وارده را تسلیت میگویند .
آ ـ ۸۸۸۰۰

جناب آقای مهندس علیرضا رادبی معاون محترم سازمان‌برنامه
مصیبت وارده را تسلیت عرض نموده ودر غم شما شریک هستیم .

بیژن افشارطوس ـ بستن امریکا
جمشید افشار طوس ـ تهران
آ ـ ۸۸۷۹۴

همکار ارجمند جناب آقای حاج علی سادات گوشه
باکمال تاسف و تاثر فوت نابهنگام برادر گرامیتان جناب آقای جواد سادات گوشه را تسلیت عرض نموده و خود را در این مصیبت سهیم میدانیم .

کارکنان دفتر سهام بانک صادرات ایران
آ ـ ۲۷۳۱۱

خانواده محترم سادات گوشه
باتاثر و تالم فراوان درگذشت شادروان جناب سیدجواد سادات گوشه را به آن خانواده محترم تسلیت عرض نموده و دوام و بقای عمر برای بازماندگان از خداوند بزرگ آرزو داریم .

کارکنان بانک صادرات ایران منطقه یکم مازندران
آ ـ ۲۷۳۰۵

باتاثر و تالم فراوان کارکنان بانک صادرات ایران منطقه مازندران درگذشت شادروان جناب سید جوادسادات گوشه عضو هیئت مدیره بانک را بسایر اعضاء محترم هیئت مدیره و کلیه همکاران تسلیت عرض نموده توفیق بیشتری را در خدمت به مردم برای آنان آرزومندیم .

کارکنان بانک صادرات ایران منطقه یکم مازندران
آ ـ ۲۷۳۰۷

جناب آقای حشمتی
بانهایت تاسف مصیبت وارده را تسلیت عرض میکنیم.

کارکنان قسمت نگهبانی وزارت اقتصاد
آ ـ ۲۷۲۹۵

جناب آقای دکتر سرداری و خانواده محترم جناب آقای هویدا
فوت ناگهانی والده ماجده جناب آقای دکتر سرداری رابه آن خانواده محترم صمیمانه تسلیت عرض نموده و خود را درآن پیش آمد ناگوار شریک می دانیم .

متصدی بهداری راههای بیجار ـ پیمان و بانو
آ ـ ۸۸۷۰۰

جناب آقای بزرگ زاده
مدیریت کل آموزش و پرورش استان سیستان و بلوچستان
با اندوه فراوان مصیبت وارده را تسلیت گفته، ماهم درغم شما شریک هستیم .

بابل ـ علی اصغر نعمت نژاد و بانو
آ ـ ۸۸۶۹۴

تیمسار سرتیپ کمن
پرسنل یکان ژاندارمری بهشهر در غم بزرگ فرماندهی‌خود شریک و صمیمانه تسلیت عرض می نمایند .

بهشهر ـ سروان یارویسی
آ ـ ۸۹۰۶

تیمسار سرتیپ کمن فرماندهی ناحیه ژاندارمری شمال
با نهایت تاسف درگذشت مادر گرامیتان را تسلیت عرض مینماید .

جویبار ـ هاشم اسکندری
آ ـ ۸۸۹۶۰

درگذشت جوان ناکام محمود شریفنیا را به آقای حاج حسین شریفنیا و خانواده ایشان تسلیت میگوئیم .
حاج عباس شیشه بران ـ حاج اصغر شیشه بران ـ مرتضی شیشه بران .

مجالس وعظ و سوگواری

المهدی منا اهل‌البیت
(مهدیه تهران)
از این جمعه ۱۱ر۱۲ر۵۱ مطابق با ۲۶ محرم ۹۳ از اول اذان صبح تا ساعت ۸ مهدیه طهران برطبق معمول‌پس‌از تعطیل چهار هفته بعلت مسافرت و ایام محرم جلسه باشکوه دینی و مذهبی خود را با شرکت چندین هزار نفر از برادران و جوانان و خواهران علاقمند بحریم مقدس دین و ولایت شروع میکند و دلباختگان و مدافعین از حریم اهل‌بیت عصمت و طهارت را باین محفل اسلامی دعوت میکند و موفقیت و پیروزی جمیع مردم پای‌بند بدین و ایمان و طرفداران اسلام و قرآن یعنی جمعیت شیعه که شاگردان تربیت شده مکتب‌ولایت و اهل‌بیت عصمت و طهارتند در جمیع امور دینی‌و مذهبی و دنیائی در زیر لواء حضرت مهدی،از خدای عزیز قادرمتعال خواستاریم .

هیئت مدیره مهدیه طهران
آ ـ ۲۷۳۴۵ ـ ۱ ـ ۲

ان‌الحسین مصباح‌الهدا و سفینة‌النجاة
از شب ۲۱ محرم که مصادف با ۶ر۱۲ر۵۱ میباشد تا ده شب دانشمند محترم و خطیب توانا جناب آقای حاج شیخ حسین یاسینی‌درمسجد امام محمدباقر واقع در چهارراه اسکندری پیرامون جهاد در اسلام سخنرانی میفرمایند .
آ ـ ۲۷۳۵۷

بمناسبت شهادت حسین بن علی (ع) در دهه سوم از شب بیست و یکم مجلس سوگواری با سخنرانی دانشمندان محترم آقایان آقا شیخ مرتضی شاهرودی ـ آقا شیخ احمد رحمانی همدانی ـ سید قاسم شجاعی و واعظ محترم آقای سید عبدالرسول حجازی و مداح اهل‌بیت آقای حاج محمد علامه در خیابان تهران نو فلکه آشتیانی حسین

سال چهل و هفتم ـ شماره ۱۴۰۳۷

اطلاعات

سه شنبه ـ هشتم اسفندماه ۱۳۵۱
بیست‌وسوم محرم ۱۳۹۳ ـ بیست‌وهفتم فوریه ۱۹۷۳

ساعات شرعی

استخراج دکتر ریاضی کرمانی

اذان صبح	ساعت ۵ و ۸ دقیقه
طلوع آفتاب	ساعت ۶ و ۳۸ دقیقه
ظهرشرعی	ساعت ۱۲ و ۱۹ دقیقه
اذان مغرب	ساعت ۶و ۱۳ دقیقه

مهمترین تغییرات قانون جدید گذرنامه نسبت به قانون ۱۳۱۱

لایحه جدید گذرنامه

درمرحله نهائی تصویب

★ برای سفر به مکه معظمه‌و عتبات مقدسه و هم‌چنین رفت و آمد مرزنشینان به مناطق مجاور مرزی بجای گذرنامه ، پروانه گذر داده میشود

★ قانون جدید گذرنامه قبل از پایان سال‌جاری‌بمورد اجراء گذاشته میشود .

★ گذرنامه های موجود تا پایان‌مهلت‌آن‌معتبرخواهند بود .

طلسم لایحه جدید گذرنامه سرانجام شکست و این لایحه که در هفدهم مهر ماه سال ۴۸ به بیست و دومین دوره قانونگذاری تقدیم شده بود اینك پس از سه سال‌و چندین ماه از تصویب باردوم‌واحیانا نهائی کمیسیون کشور مجلس شورای ملی گذشته و آماده طرح در جلسه علنی مجلس گردیده است .

این انتظار وجود دارد که لایحه جدید گذرنامه پس از طرح در جلسه علنی شورا قبل‌از پایان سال جاری تصویب وبا ابلاغ آن به دولت بلافاصله بمورد اجرا گذاشته شود .

در لایحه جدید گذرنامه نسبت‌به‌لایحه قبلی‌مصوب ۱۳۱۱ تغییرات فراوانی به‌چشم‌میخورد که مهمترین آن افزایش‌مدت اعتبار گذرنامه است .

گذرنامه‌هائی که از تاریخ ابلاغ لایحه جدید، صادرمی ـ گردد برخلاف گذرنامه‌های‌فعلی ازاین‌پس‌نیازمند تمدید اعتبار پنج ساله آن سال به سال نیست . گذرنامه های جدید جمعا شش سال اعتبار دارند که پس‌ازانقضای مدت سه‌سال برای۳سال‌دیگرقابل‌تمدیداست. گذرنامه‌هائی که تا تاریخ تصویب این قانون‌صادرگردیده و مدت پنجساله آنها خاتمه نیافته تا خاتمه مدت معتبر است .

گذرنامه تحصیلی

با تصویب لایحه جدید نه تنها صدور گذرنامه تحصیلی منسوخ می گردد بلکه کلیه گذرنامه هائی که تا کنون‌به عنوان گذرنامه تحصیلی صادر گردیده به تدریج به گذرنامه عادی تبدیل خواهد شد .

لایحه جدید صدور گذرنامه محصلینی را که برای تحصیل عازم خارج‌از کشوراند بارعایت قانون وظیفه عمومی در مورد تحصیلات غیر دانشگاهی با معرفی وزارت‌آموزش وپرورش و در موردتحصیلات دانشگاهی با معرفی وزارت علوم به شهربانی کل کشور واگذار کرده است و این عده از پرداخت کلیه وجوه مربوط به صدور گذرنامه معاف خواهند بود . این از جمله مواردتغییر در لایحه جدید گذرنامه‌نسبت به قانون موجود گذرنامه و هم‌چنین لایحه اولیه‌ایست که دولت در سال ۴۸ تقدیم قوه مقننه کرد . این معافیت از پرداخت ، شامل محصلینی که گذرنامه تحصیلی‌آنان تدریجا به گذرنامه عادی تبدیل‌خواهد شد نیز میگردد .

۳ نوع گذرنامه

لایحه جدید،صدور سه نوع گذرنامه را پیش‌بینی میکند . گذرنامه سیاسی ، گذرنامه خدمت و گذرنامه عادی .

لایحه در عین‌حال صدورچندین نوع برك مسافرت و برك گذربجای گذرنامه راپیش‌بینی میکند .

صدور «برك مسافرت » بر عهده وزارت خارجه‌است که میتواند با موافقت وزیر امور خارجه برای کسانیکه به ماموریت های خاص اعزام می شوند بجای گذرنامه برك مسافرت «انفرادی» یا دسته ـ جمعی » صادر کندو مشخصات برك های مذکور در آئین نامه اجرائی این قانون‌تعیین خواهد شد .

در مورد «پروانه‌گذر » در ماده ۲۹ لایحه جدید قید گردید که به پیشنهاد وزارت کشور و تصویب هیئت وزیران در این موارد بجای گذرنامه، پروانه گذر صادر گردد .

● برای تشرف به مکه معظمه و عتبات مقدسه
● برای کارکنان وسائط‌نقلیه آبی و هوائی و زمینی
● برای رفت و آمد اتباع دولت شاهنشاهی که در نقاط مرزی کشور و نقاط واقع در سواحل و جزایر خلیج فارس و دریای عمان سکونت دارند ، به مناطق مرزی مجاور ونواحی جنوبی خلیج فارس .

حدود مناطق مرزی و سواحل وهمچنین نقاط مرزی‌و مجاور نواحی جنوبی خلیج فارس به پیشنهاد وزارت‌کشورو تصویب هیئت وزیران تعیین میشود و مشخصات و ترتیب صدور و مدت اعتبار مرجع صدورپروانه های گذر و هزینه صدور آنها نیز به موجب‌آئین نامه‌اجرائی این قانون تعیین خواهد شد .

گذرنامه جمعی

ماده ۲۸ لایحه جدید گذرنامه از صدور گذرنامه های جمعی عادی و خدمت یاد می‌کند .

این نوع گذرنامه‌ها بنام رئیس گروه صادر و نام ومشخصات همراهان برگ ضمیمه آن درج خواهد شد و حداقل وحداکثر تعداد افرادی که میتوانند از این نوع گذرنامه‌ها استفاده کنند به ترتیب پنج و چهل نفر تعیین گردیده و صدور آن در صورتیکه به منظور انجام ماموریتی به خرج سازمان‌های دولتی یا جمعیت شیروخورشید سرخ باشد مجانی است و گرنه علاوه بر هزینه صدور یک گذرنامه از هر نفر ، ده درصد هزینه صدور ، اخذ خواهد شد و اعتبار این گذرنامه‌ها یکسال ودر صورت موافقت سازمان

بقیه در صفحه ۲۱

پیام والاحضرت شاهدخت اشرف پهلوی

بمناسبت روز هشتم اسفند

★ در دهه دوم انقلاب زن ایرانی از مزایای حقوق کامل سیاسی ، اجتماعی و اقتصادی برخوردارمیشود

والاحضرت شاهدخت اشرف پهلوی ریاست عالیه سازمان زنان ایران بمناسبت هشتم سفند ۱۳۵۱ روز اعطای حقوق سیاسی به زن ایرانی پیامی باین شرح ارسال داشتند:

فرا رسیدن هشتم اسفندامسال در آغاز دومین دهه پر امید انقلاب موفق شاه و مردم بیش از هر سال نوید بخش ومسرت انگیز است .

این روز تاریخی را که یاد آوری اعطای حقوق سیاسی به زنان ایرانی و در حقیقت یکی از درخشان‌ترین ایام تاریخ دموکراسی ایران است نه تنها به جامعه زنان ، بلکه بـه‌همه ملت ایران تبریك میگویم ، زیرا تا پیش از هشتم اسفند ۱۳۴۱ نیمی از جمعیت کشورما حق انتخاب کردن و انتخاب شدن نداشت و از دخالت در سرنوشت کشور خویش محروم بود و در این روز با روشن‌بینی واراده توانای برادر تاجدارم شاهنشاه آریامهر زن و مرددر حقوق سیاسی برابر شدند و مشروطیت ایران بمرحله‌تکامل رسید و مفهوم واقعی یافت ، زیرا چگونه میتوان گفت در یك کشور دموکراسی نصف جمعیت درطرح‌ریزی سرنوشت مملکت بحساب نیاید و بدین لحاظ است که روز هشتم اسفند برای همه ملت ایران گرامی و نزد جامعه روشنفکر بسیارپرارج‌وفراموش‌نشدنی‌است جای تردید نیست کسانی که نور دانش بر دلهایشان تابیده

است و درك سالم و اندیشه روشن دارند هرگز حقوقی‌را که برای خود مسلم میدانندازخواهران و دختران خود دریغ نمیدارند و افراد بشر را که همه درآفرینش متساویندبسبب اختلاف جنس ، برتر و فروتر نمی شناسند و باین حقیقت اعتقاد دارند که حیثیت ذاتی کلیه اعضای خانواده بشری و حقوق‌یکسان انتقال‌ناپذیر آنان اساس آزادی و عدالت و صلح را در جهان تشکیل می دهد و هر گونه تبعیضی در بهره‌مندی از این حقوق عملا موجب تحقیر گروهی از افراد و منتهی‌بعقب‌ماندگیهای‌مختلف اجتماعی میگرددوهمین‌نابرابری هاست که آرامش و صلح جامعه بشری‌را بخطر میافکند.

استعداد زن ایرانی

از هشتم اسفند ۱۳۴۱ تاکنون ۱۰ سال میگذرد و خیلی بیش از آنچه به نسبت این مدت کوتاه قابل تصور باشد زن ایرانی قابلیت و استعداد خود را نشان داده است و علاوه بر بهره‌مندی از حقوق سیاسی برابر و شرکت در تمام فعالیت ها و خدمات اجتماعی‌و اقتصادی مقام و موقعیت او در خانواده نیز مستحکم گردید ولی ازاین ببعد با برنامه های مترقیانه‌ای که در دست اجرا است و با آینده درخشانی که با کوشش همگان در انتظار کشور ماست تاریخ و سرنوشت وظیفه سنگین‌تر و نقش دشوارتری را بعهده ما گذاشته است وآن تلاش‌هرچه‌بیشتر برای‌رساندن زنان ایرانی بخط مقدم‌پیشرفت و مرحله‌ایست که اکثریت آنان را برای قبول مسئولیت های سنگین‌تر اجتماعی و انجام وظائف بیشتر آماده‌سازد زیرا باید اعتراف کنیم که فعلا تعداد زنانی که باهمیت نقش خود در آینده واقف‌باشند در اقلیت قرار دارند و هنوز بسیارند زنانی که مانند دوران قدیم تصور میکنند فقط با انجام وظایف عادی خانوادگی دین خود را به اجتماع ادا کرده‌اند و حال آنکه جامعه‌ما برای نیل بهدف های عالی‌خود نیازمند همفکری و همکاری‌تمام مردان و زنان کشور است و همه بایدبایکدیگر درساختمان جامعه ایران فردا با فداکاری کمك و همکاری کنند.

یگانه راه برای رسیدن باین مقصود گسترش آموزش وپرورش در بین گروه هائی از زنان است که تاکنون از فرهنگو دانش‌بهره کافی نداشته‌اند .آمار ها نشان می دهد که نسبت زنان بیسواد بیشتر از مردان بیسواد استدر جهان امروز اساس پیشرفت های اقتصادی و اجتماعی ، پیشرفت های آموزشی و فرهنگی است و چون کشور ما با برنامه های مترقیانه خوددرراه گسترش‌عدالت اجتماعی و بهره‌مندی‌همه طبقات جامعه از مزایای اقتصاد پیشرفته گام برمیدارد در این شرایط‌تعمیم آموزش و پرورش میتواند سریعا نتیجه بخش باشد .

سازمان زنان ایران که نقش پیشرو دارد و همواره‌در راه‌تعالی سطح دانش وفرهنگ زنان‌کوشیده است پس از این نیز باید بـا استفاده از نیروی بانوان تحصیل کرده و مخصوصا جوانان باطرح های وسیع‌تر و تازه‌تر هم خودرا صرف بالا بردن سطح آگاهی‌آن دسته از زنانی کند که برنامه‌های جاری آموزشی کشور و فعالیت های سازمان های مسئول کمتر شامل آنان میشود و با توسعه مراکز رفاه و تشکیل سمینار ها و انتشارات آموزنده علاوه بـر سواد آموزی حرفه‌ای هرچه‌بیشتر سعی کند خواهران ایرانی را به حقوقی که برای ایشان مسلم‌شده آشناوبرای‌زندگی‌بهتر آماده‌سازد.

دهه دوم انقلاب دوران‌پیشرفت سریع‌تر جامعه ما و کمال برابری ها خواهد بود و هرگونه آثارطرز تفکر تبعیض آمیز از میان‌خواهد رفت و زن ایرانی با رشد فکری بیشتر از مزایای حقوق کامل سیاسی و اجتماعی و اقتصادی و فرهنگی برخوردار خواهد شد و موقعیتی را در جامعه احراز خواهد کرد که شایسته یک ملت مترقی و متمدن است .

یک چنین روز روشنی مسلما برای زن ایرانی فرا خواهدرسید. ولی هرچه زنان کشور ما درکسب صلاحیت ها و آماده ساختن خود بیشتر کوشش کنند زودتر باین مقصد عالی خواهیم رسید .

و من توفیق‌همه هموطنان‌بالاخص زنان را در نیل به این آرزوی بزرگ خواهانم .

اطلاعیه بانک عمران

قابل توجه خریداران زمینهای شمالغرب تهران

یادداشت فرمائید برای خریداری زمینهای شمالغرب‌تهران باقساط پنجساله تنها داشتن حساب تشکیل سرمایه کافی نیست ، بلکه بایستی با مراجعه به شعبه‌ایکه در آن حساب پس‌انداز دارند نسبت بافزایش موجودی پس‌انداز خوداقدام و برك درخواست زمین را نیز تکمیل نموده و رسید دریافت دارند تا نام درخواست کننده در لیست خریداران زمین منظور گردد .

آگهی امتحانات نهائی تخصصی

داوطلبان امتحانات نهائی رشته های تخصصی بالینی دانشکده پزشکی دانشگاه تهران می‌توانند از تاریخ ۱۵ر۱۲ر۵۱ لغایت ۲۰ر۱۲ر۵۱ باداره تخصصی دانشکده پزشکی مراجعه نمایند تا ترتیب ثبت‌نام آنان داده شود .

م الف ۱۸۵۹۸ رئیس دانشکده پزشکی . دکتر پیرنیا

بیمارستان شهرام

به تعدادی نرس نیازمند است همه روزه صبح ها بـه مترون بیمارستان مراجعه نمایند .

روزنامه فردا
فردا منتشر میشود

روزنامه دیپلمات
چهارشنبه خواندنی است

دانشگاه ملی ایران

سمینار ماهانه دانشکده پزشکی دانشگاه ملی ایران

موضوع : کولیت ها : علل تشخیص و درمان

از ساعت ۹ صبح روز چهارشنبه ۲۳ اسفند ماه ۱۳۵۱ در تالار ابوریحان بیرونی با شرکت و سخنرانی : آقایان دکتر پرویز پاکدامن ـ دکتر فیروز تبرک ـ دکتر علی‌دانشی ـ دکترپرویزسروری ـ دکتر هوشنگ‌شیرینلو ـ دکتر محمدعلی صدیق ـ دکتر فرامرز کاظمی ـ دکتر ابوالقاسم مغازه‌ای ـ دکتر فرهاد نواب .

ورود برای پزشکان و دانشجویان پزشکی آزاد است .

دریغ بردرگذشت شادروان جواد گوشه

ای پیوسته برحمت ایزدی وای ملکوتی صفات چه زود از میان ما رفتی در سراسر زندگی سرمشق کار و کوشش و پیشقدم در خدمت بنوع بودی .

باقامتی راست و گفتاری صریح بهمه کس راست گفتی و درستی شعار تو بود .

افسوس که رفتی و عموم دوستدارانت را سخت متاثر ساختی . روانت شاد که خاطرات نیک زندگی‌ات هرگز از یاد نمیرود.

تسلیت عمیق ما یاران قدیم تقدیم به جناب آقای سید حسن گوشه و جناب آقای سید علی گوشه برادران جواد عزیز بخصوص عرض همدردی و ابراز تاسف بخدمت همسر داغدیده و فرزندان دلبندش که صبر بسیار از پروردگار برای همگی شما مسئلت داریم و شریک غم هستیم .

دکتر علی کنی ، سرلشکر دکتر مرتضی کنی ـ سید باقر عسگری، سرلشگر ابراهیم معزی ، سید علی اکبر کاشانی ، مهندس محمود شایسته ، دکتر علی یوسفی ، علی اکبر همایونی ، جعفر یوسفی ، فضل‌الله امیرحسامی، حسین الطافی ، محمود لباسچی ، صادق ریاحی ، دکتر ایرج عسگری ، شمس الدین شایسته .

جناب آقای حسن گوشه

درگذشت غم انگیز برادر ارجمندتان شادروان جواد گوشه‌راصمیمانه تسلیت عرض می کنم‌ودرغم شما و خانواده آنمرحوم شریکم .

دکتر حسین‌بنائی

آگهی استخدام

یک موسسه بزرگ اقتصادی برای تامین احتیاجات خود عده‌ای جوان دیپلمه کامل متوسطه که حداکثر بیش‌از ۲۵ سال نداشته و خدمت وظیفه عمومی را انجام داده باشندپس‌از موفقیت در امتحانات ورودی و مصاحبه بخدمت می پذیرد . داوطلبان می توانند تقاضای خود را بانضمام یک برگ رونوشت یا فتوکپی شناسنامه و یک قطعه عکس ۴×۶ با تعیین آدرس کامل و شماره تلفن بصندوق پستی شماره ۶۵۲ ارسال نمایند .

آگهی مزایده

کانون پرورش فکری کودکان و نوجوانان ، تعداد ۵ دستگاه پروژکتور نمایش فیلم ۱۶ میلی متری کار کرده را از طریق مزایده به فروش میرساند .

طالبین برای بازدید از دستگاه های مذکور و اطلاع از شرایط مزایده می توانند همه روزه از ۸ تا ۱۲ صبح بـه ساختمان مرکزی کانون واقع در خیابان تخت‌طاوس خیابان جم ـ شماره ۳۱ مراجعه نمایند و حداکثر تا پایان روز پانزدهم اسفند ماه ۱۳۵۱ پیشنهاد خود را کتبا به اداره اموال کانون تسلیم دارند .

آ ـ ۸۸۲۲۲

در پارلمان ایران

پیشنهاد جدید برای عوارض شاهراه تهران ـ کرج

★ سناتوررضا جعفری : سود بازرگانی‌و عوارض گمرکی مواد اولیه کارخانه ها ، کاهش یابد

★ سناتور ارفع : دولت بـرای بازار و مصرف چوب فکری کرده ؟

★ درسال گذشته صادرات چوب‌مایکدهم واردات بوده است .

علیرضا شفائی

شکایت یک دانشجو در جلسه علنی سنا مطرح شد . سناتور دکتر مصاحب بدنبال طرح این شکایت گفت ما از یک طرف می‌گوئیم جوانان چنان و چنین ... واز یک طرف درموقعی که خواست هایی بسیار صحیح و ضروری واساسی دارند ، آنقدربه‌آنها بی‌توجهی می‌کنیم که سرمی‌خورند ! یکی از دانشجویان ایرانی مقیم خارج از کشور که شکایت اودر جلسه علنی سنامطرح گردید نوشته بود : من رساله دکترایم راراجع به ...ایران میخواستم بنویسم واصولا استاد راهنمای من می‌گفت چه موضوع بهتر از این میشود . باین جهت خودم نامه‌ای به‌اداره مربوطه درایران نوشتم . سه‌نامه هم سفارتخانه نوشت تامقداری آمار وارقام و اطلاعات که برای تز دکترا احتیاج داشتم ارسال دارد .بالاخره بعد از چندین ماه معطلی هیچ‌جوابی دریافت نکردم بناچار با سرافکندگی نزد استاد راهنما رفتم و ناچار موضوع تزم را عوض‌کرد. من متاسفم که یک نفر ایرانی در دهه انقلاب میخواهد تزش‌را راجع به‌ایران بنویسد ونمی‌تواند وناگزیر باید به‌یک کشور دیگر نامه بنویسد ...

سناتور مصاحب آنگاه گفت این جواب نامه ندادن و تقاضا و فریاد و استغاثه مردم را پشت گوش انداختن‌ریشه عمیق داردکه فریاد شعرای ماراهم این‌چنین به‌آسمان‌رسانیده است شاعری که کاردش به‌استخوان رسیده است میگوید:

برپاره کاغذی دوسه خط می‌توان‌نوشت .
دشنام وهرچه هست غرض یادگار توست

★★★

درباره حمایت‌از مصرف کننده ،سناتور جعفری پیشنهاد کرد این‌حمایت از دو طریق انجام بگیرد : یکی حمایت از نظر تعیین قیمت که قیمت تمام شده زیادتر نباشد . دوم حمایت ازاین جهت که از اضافه شدن قیمت ها جلوگیری گردد. او همچنین پیشنهاد کرد در سود بازرگانی و عوارض گمرکی مواد اولیه کارخانه های داخلی کاهش یابد و علت آنرا افزایش قیمت این مواد در دنیا یادکردو گفت اگـر عوارض گمرکی و سود بازرگانی ازاین مواد اولیه که وارد میشود گرفته بشود مسلما قیمت ها بالا خواهد رفت .برای اینکه قیمت ها بالانرودباید در میزان سود بازرگانی وعوارض گمرکی تجدید نظر شود .

★★★

عوارض عبور از شاهراه تهران ـ کرج به‌ترتیب‌جدیدی در کمیسیون تخصصی حزب ایران نوین پیشنهاد گردید.در لایحه‌ای که دولت برای افزایش عوارض شاهراه تهران ـ کرج به‌گروه پارلمانی ایران نوین داد تا پس‌از تصویب‌تقدیم مجلس نماید، عوارض شاهراه مذکور باین ترتیب پیش‌بینی گردید: برای اتومبیلهای سواری با ظرفیت شش نفر ۲۰ریال برای اتومبیل استیشن و مشابه آن با ظرفیت حداکثر ۹نفر وانواع وانت و کامیونت باچهار چرخ مخصوص حمل بار ۳۰ریال ـ برای مینی بوس با ظرفیت حداکثر ۲۱ نفر ۵۰ ریال .لایحه‌پیشنهادی دولت در کمیته مرکزی گروه پارلمانی ایران نوین تصویب نشد و برای بررسی به‌کمیسیون تخصصی حزب ایران نوین ارسال گردید.

اکنون باتوجه به‌توضیحات معاون پارلمانی وزارت راه که جمعا ۷۵ میلیون تومان از محل پرداخت وام ، خرج ساختن این شاهراه شده است و سالیانه‌چهارو نیم میلیون تومان فقط بابت ۶درصد بهره‌وام پرداخت میگردد، تصور میرود که موافقت شود عوارض اتومبیل های سواری همچنان ده ریال باشد و سایر وسایل نقلیه که بموجب لایحه جدید اجازه عبور پیدا کرده‌اند ، بموجب نرخ جدید، عوارضی تا پنجاه‌ریال برای هرمسیر بپردازند .

★★★

در نظر است طی پنجسال آینده در ۶۶۰ هزار هکتار از جنگل‌ها نقشه‌برداری و راهسازی بشود و در آخر برنامه پنجم تولید و استحصال چوب ما به ۲ میلیون وهفتصد هزار مترمکعب برسد . سناتور حیدرعلی ارفع با با توجه به این نکات گفت : آنچه مسلم است از ۳ میلیون و۴۰۰هزار هکتار جنگل های شمال‌ما بیش از یک میلیون و ۶۰۰ هزار هکتار آن عنوان جنگل ندارد و بقیه مزارع وساختمان ها و جنگل های مفروقه و قسمتهای بایراست. بنا براین یک میلیون و ۶۰۰ هزار هکتار بیشتر نخواهیم داشت . این یک میلیون و ۶۰۰هزارهکتار بازطبق بررسی هائی که شده درحدود پنج درصد آن اصلا قابل‌دسترسی نیست ولو اینکه تمام وسایل وموجبات فنی هم فراهم باشد . میزان برداشت یعنی رویش سالیانه این جنگل‌ها به۲ میلیون و ۹۰۰ هزار متر مکعب بیشتر نمیرسد. چگونه دراین برنامه در سطح ۶۶۰ هزار هکتار در نظر است دو میلیون و ۷۰۰ هزار متر مکعب استحصال شود ؟ بفرض‌اینکه برسد آیا دولت برای بازار و مصرف این چوب فکری کرده یانه ؟

★★★

سناتور مهندس ارفع‌گفت‌طبق‌گزارش سازمان‌جنگلبانی طی ده سال گذشته درحدود ۵ میلیون و ۴۰۰ هزار مترمکعب استحصال شده یعنی متوسط سالیانه ۵۴۰هزار متر مکعب . پس بادو میلیون و ۷۰۰ هزار متر مکعب استحصال از جنگل فرض بگیریم که رشد مصرف چوب هم ده در صد در سال پیش برود باز میرسد به ۷۰۰هزار متر مکعب . بنابراین تکلیف بقیه آن چه خواهد بود؟ باید همدوش بااجرای یک چنین برنامه‌ای ، فکر مصرف آن‌راهم کردوالاقطع چوب‌ونگهداری آن‌در انبارکه‌مصرفی نداشته باشد ، عمل صحیحی نخواهد بود .بایدبه توسعه صنایع چوب توجه شود . ما نباید دنبال این برویم که مواد خام صادر کنیم . شما امروز یک متر مکعب چوب گردو را به قیمت ۱۸۰۰ تومان میفروشید . از همین متر مکعب چوب گردو ، روکش تهیه میشود و برمیگردد به مملکت به‌قیمت ۲۰ هزار تومان.

مادر سال ۵۰ بیش از یک میلیارد و نیم ریال واردات چوب داشتیم و صادرات ما در حدود ۱۵۰میلیون ریال بوده‌است یعنی صادرات ما یکدهم واردات است!..

کودک و زندگی
درباره کودک و زندگی

باپس انداز بیشتر «بخواهید» وآسانتر «بتوانید»

صندوق پس انداز بانک ملی ایران