سال سی‌وپنجم ـ شماره ۱۰۴۴۸ — چهارشنبه دهم اسفندماه ۱۳۳۹ — تکشماره ۳ ریال

اطلاعات

اتحاد مثلث نظامی بر ضد هواداران لومومبا

هامرشولد بواحدهای سازمان ملل دستور تیراندازی داد ـ قتل لومومبا بدادگاه لاهه ارجاع شد

رؤسای حکومتهای «لئوپولدویل»، «کاتانگا» و «کاسائی» در برابر پیشروی نیروهای طرفدار «لومومبا» یك معاهده نظامی امضا کردند

● پیشروی نیروهای طرفدار لومومبا بطور ناگهانی متوقف شد و بموجب گزارشهائی که رسیده وضع این نیروها اکنون مبهم است

● دولت گیزنگا در ایالت «استانلی ویل» ۵ روزنامه نگار کمونیست را اخراج کرد

بقیه در صفحه ۳

سیصد میلیون ریال فوق العاده تعلیم برای معلمین

سه طرح برای تامین رفاه فرهنگیان مورد بررسی دولت قرار گرفته است

■ زمین‌های موقوفه بعنوان تبدیل باحسن بین معلمین تقسیم میشود

■ فوق‌العاده تعلیم ماهانه بین هفتصد وپنجاه تا یك هزار و پانصد ریال خواهد بود

خبرنگار ما امروز توانست از اقدامات دولت پیرامون بالا بردن حقوق معلمین اطلاعات جدیدی بدست آورد.

طبق گزارش خبرنگار ما ازطرف دولت مطالعاتی در جریان است که با وجود مضیقه مالی دولت بتوان کمکی به طبقه معلم نمود.

بنا باظهار یك مقام مطلع هم ـ اکنون چند طرح در نخست وزیری تحت مطالعه و بررسی است و با تصویب و اجرای این طرحها قدم موثری در راه تامین رفاه فرهنگیان

بقیه در صفحه هفدهم

ساعت سه بعدازظهر فردا ملکه انگلستان بتهران میرسد

ملکه الیزابت درکنار شاهنشاه باکالسکه سلطنتی فاصله میان میدان ۲۴ اسفند تاکاخ گلستان را می پیمایند

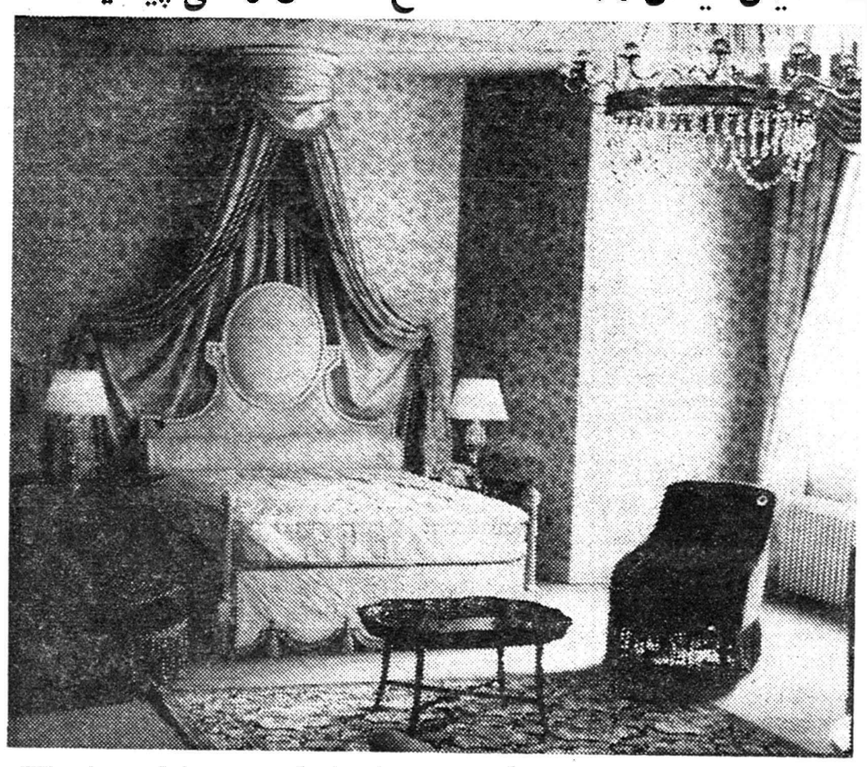

امروز به عکاسان اجازه عکس برداری از قسمت های مختلف کاخ پذیرائی در محوطه کاخ گلستان داده شد. این کاخ برای پذیرائی از علیاحضرت الیزابت دوم ملکه انگلیس و همسرشان و همچنین همراهان ملکه آماده گردیده است.

این عکس یکی از اطاقهای محل توقف علیاحضرت ملکه انگلستان را نشان می دهد.

● تهران برای استقبال گرمی از ملکه انگلستان آماده شده است

● جریان ورود ملکه الیزابت از فرودگاه مهرآباد مستقیما بوسیله رادیو و تلویزیون پخش میشود

● هشتاد روزنامه نگار و فیلمبردار انگلیسی همراه ملکه فردا به تهران می ـ آیند

● صورت کامل همراهان ملکه الیزابت درمسافرت بایران

شرح در صفحه هفدهم

مرس چوب

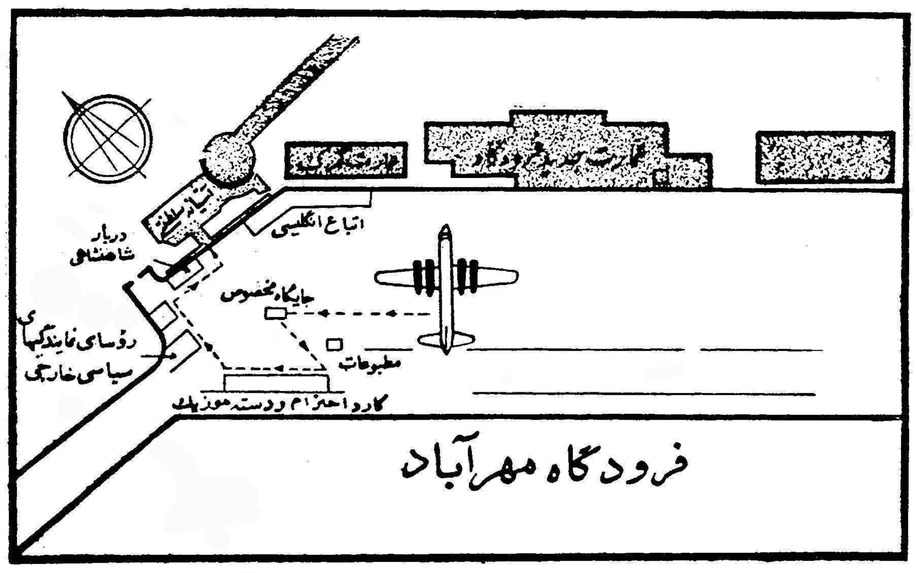

این نقشه تشریفات ورود علیاحضرت ملکه‌الیزابت‌را بفرودگاه مهرآباد نشان میدهد.

روز ۱۵ اسفند

کلاسهای تهیه دانشکده فنی و علوم افتتاح میشود

کمیسیونهائی برای دروس عقب افتاده تشکیل میگردد

دیروز شورای روسای دانشکده ها تشکیل شد و راجع بدو موضوع به بحث و مذاکره پرداخت.

شرایط نام نویسی

درمورد شرایط نام نویسی امروز آقای مرعشی سخنگوی دانشگاه به خبرنگار ما اظهار داشت تصمیم قاطعی در این مورد اتخاذ نشده و شرایطی که از آن گفتگو میشود از مرحله شایعات تجاوز نمیکند و قطعیت ندارد.

خبرنگار ما گزارش میدهد که درجلسه روزگذشته شورای دانشکده ها مطالعات روسای دفتر دانشکده ها مورد بررسی قرار گرفت و راجع بشرایطی که روسای دفتر برای نام‌نویسی در نظر گرفته اند مذاکره شد ودنباله مذاکرات بامروز موکول گردید.

بقیه در صفحه هفدهم

برای صرفه جوئی در بودجه فرهنگ

مخارج غیر ضروری از بودجه حذف شد

اعتبار کلاسهای کارآموزی ـ کلاسهای کوتاه مدت ـ اعانات مؤسسات و انجمن های فرهنگی وباشگاهها ـ اعتبار بعضی از ساختمانها از بودجه فرهنك حذف شد

امروزیك مقام مطلع دربارهٔ بودجه سال ۱۳۴۰ وزارت‌فرهنك و ترمیم حقوق معلمین کشور بخبرنگار ما گفت در کمیسیونهای مختلفی که برای رسیدگی به بودجه وزارت فرهنك تشکیل شده است آقای دکتر صدیق وزیر فرهنك نهایت کوشش را برای حذف مخارج‌غیر ضروری وزارتفرهنك بعمل آورده تا از این راه بتواند اعتبار لازم را برای ترمیم حقوق‌معلمین‌در بودجه سال ۴۰ منظور نماید.

بقیه در صفحه نوزدهم

دیروز بعدازظهر دروزارت امورخارجه

قرارداد تضمین سرمایه ایران و آلمان پاراف شد

پس از پایان این مراسم اعلامیه مشترکی ازطرف نمایندگان دو کشور صادر گردید

■ مذاکرات ایران و آلمان موفقیت آمیز بود

■ هیئت اقتصادی ایران در اردیبهشت ماه آینده به بن میرود

اطاق بازرگانی ایران باطاق بازرگانی بین‌المللی پاریس ملحق میشود

■ از دریافت مالیات مضاعف از بازرگانان جلوگیری می شود

■ احتیاجات ایران از نظر کمك فنی باطلاع مقامات آلمانی خواهد رسید

ساعت شش بعد از ظهر دیروز قرارداد تضمین و حمایت سرمایه های ایران و آلمان در کشور های یکدیگر در وزارت امور خارجه پاراف شد.

از جانب ایران آقای یدالله‌عضدی وزیر امور خارجه و از جانب آلمان سفیر کبیر آندولت و رئیس هیئت اقتصادی آلمان قرارداد را پاراف کردند.

بقیه در صفحه هفدهم

بامذاکرات موفقیت‌آمیز بورقیبه درپاریس

جنك ۶ ساله الجزایر بپایان نزدیك می شود

پادشاه جدید مراکش پیشنهاد کرده‌است سه کشور شمال افریقا: تونس، مراکش والجزایر، وحدت مغرب را تجدیدکنند

درصفحه ٤

مرس چوب

جریان روز

گوشه‌ای ازتاریخ

بازدید ملکه انگلیس ازشاهنشاه ایران

سرمقاله درصفحه دوم چاپ شده است

دنباله خاطرات شاهنشاه:

ماموریت برای وطنم

پیشقدمان صنعت نفت در ایران

■ در لحظاتی که دارسی در ایران بکلی نومید شده و سرمایه او به پایان‌رسیده بود «کمیته نفت» که‌بابتکار فرمانده کل نیروی دریائی انگلیس تشکیل گردید بیاری او شتافت

■ نخستین زحمات برای یافتن نفت در خاورمیانه در نزدیکی معبد خرابی موسوم به مسجد سلیمان به نتیجه رسید

بقیه در صفحه نوزدهم

بازرگانان موفق
ازمیزهای فلزی استفاده میکنند
ریالکو

حراج سالیانه ساعت کالای سوئیس
رجوع شود به صفحه ۵
آ ـ ٤٥٦٤٨

چای جهان
۲۵۲ — ۱۵۱

اطلاعیه بنگاه برق تهران
«برای اینکه برق شما قطع نگردد»
از مشترکین محترم بنگاه برق تهران خواهشمند است بهای نیروی برق مصرفی تشخیص شده را حد اکثر تابیستم اسفندماه ۳۹ پرداخت نمایند.
بنگاه برق تهران
آ ـ ٤١٤٧٧ — ۱ ـ ۲

هم بخاری هم اجاق
ساخت آلمان
بخاری المپیا شعله آبی
بدون دود درحالی که باحرارت مطبوع خود شما را از هر نوع بخاری دیگر بی نیاز میکند؛ غذای دلچسبی نیز برای شما آماده مینماید
مراکز فروش: کلیه فروشگاههای بخاری در تهران و شهرستانها
المپیا Olympia Made in Germany
کانون آگهی زیبا

مردم شرافتمند نطنز وجوشقان
علی اخوان
رانماینده حقیقی ومحلی خودمیدانند

اعلامیه جمشید کشفی
بطوریکه دوستان و همکیشان مسبوقند اینجانب کاندیدای واقعی یهودیان ایران برای وکالت مجلس شورای ملی بوده و سپاسگزارم که خدمات صادقانه‌ام در راه شاهنشاه معظم و میهن و جامعه یهودی مورد قبول و تائید همکیشان عزیزم بوده وهست.
لیکن چون بر خلاف انتظار عموم انجام نظارت انتخابات یك طرفی تشکیل شد.
بنا براین باوجود چنین انجمنی از مداخله درانتخابات معذورم ولی صریحا وموکدا اعلام مینمایم‌در صورتیکه این‌انجمن باطل شود و بجای آن یك انجمن نظارت قابل اعتماد و مرکب از سرشناسان بیطرف قوم تشکیل گردد بطوریکه احتمال هیچ نوع خدشه‌ای در اخذ و قرائت آرادر کارنباشد کمافی السابق‌داوطلب نمایندگی مجلس شورای ملی و خدمتگزاری هستم.
آ ـ ٤١٥٠٣ — جمشید کشفی

مهمانخانه‌های بنیاد پهلوی مژده میدهد
بمنظور استراحت و رفع خستگی و استفاده‌شمااز هوای لطیف و محیط ارام فرح بخش اداره‌مهمانخانه های بنیاد پهلوی از تاریخ سه شنبه شانزدهم اسفندالی ۱۹ اسفند ۱۳۳۹ بمدت چهار روز درمهمانخانه‌های (کچسر ـ چالوس ـ رامسر ـ بابلسر ـ بوعلی) استثناء پانسیون کامل صبحانه و نهار وشام و اطاق برای هر نفر در روز ٤٩٠ ریال محسوب مینماید. از این‌فرصت‌استفاده فرمائید وبرای رزرو اطاق باداره‌مهمانخانه‌های بنیاد پهلوی خیابان پاستور کاخ املاك مراجعه‌فرمائید. آ ـ ٤٥٤٨٢ — ۳ ـ ۵

اطلاعات العربیة
الاخاء
مجلة سیاسیة ثقافیة مصورة تصدر عن دار اطلاعات فی طهران
یازدهمین شماره مجله الاخاء امروز منتشر شد.

جریان روز

گوشه‌ای از تاریخ

بازدید ملکه انگلیس از شاهنشاه ایران

ما برای دانشجویان عزیز خیلی حرف داریم ، بعلاوه از رنجشی که بعضی از اساتید محترم از انتقاد ما پیداکرده‌اندآگاهیم‌ولی‌حرفهائی داریم که مورد تایید و تصدیق ایشان واقع میشود .گفتگوهائی‌داریم که استادان شریف و عزیز و دانشمند ما که از روی کمال علاقه‌وظیفه استادی خود را مانند پدری مهربان نسبت بفرزندان خود انجام‌میدهند خوشوقت خواهند شد زیرا آنها هم مثل ما رنج میبرند وقتی‌می بینند میان پدران روحانی ، استادانی هستند که در انجام وظایف حقیقی خود غفلت دارند ، تعلل می‌ورزند ، چند کار برای خود انتخاب کرده و استادی رایدك می‌کشند ، ازوضع درسی‌و اخلاقی‌و روحیاتو اوضاع و احوال فرزندان خود بی خبرند ، این پدر و فرزند خیلی کم‌یکدیگر را می بینند ، کمتر باهم حرف‌می‌زنند ، هیچوقت تبادل نظر و بحث و مذاکره‌با هم ندارند ، مجالو فرصت ندارند فرزندانشان را درچریان اموری که مورد علاقه آنها است بگذارند ، خلاصه حرف بسیاردارید و علاقمند هستیم که دانشگاه ما در تجدید بنای خود همانطور که در مورد دانشجومقرراتی‌وضع میکند، مسئله دروس و رفع‌نقائص دانشگاه را نیز مورد توجه قرار دهند و موجبات رضایت خاطر دانشجویان را فراهم آورند و این کانون علمی کشور را شایستهٔ تعلیم وتربیت فضلاو دانشمندان و صاحبان علوم و فنون و مردانی آزموده و مجرب پایه گذاری کنند و این شورو علاقه و احساسات پاك دانشجویان را ارزش‌و اهمیت گذارند .

ما دنباله بحث و گفتگوی خود را در این باره کنار میگذاریم چون مهمان محترم و عزیزی فردا بکشور ما وارد میشوند و حقا توجه‌مردم ایران معطوف این مهمان عالیقدر میشود و طبیعی است که مسافرت علیاحضرت ملکه انگلیس مسائل‌روز را تحت‌الشعاع قرار میدهد .

جا دارد امروز درباره این مسافرت و مناسبات دو کشور ایران و انگلستان صحبت کنیم . صفحه ای از تاریخ گذشته را ورق بزنیم تا توجه پیدا کنیم که روابط سیاسی‌و مناسبات بازرگانی میان دوکشور سابقه ممتد دارد ولی هیچگاه روشنائی امروز را نداشته است .

این روشنائی از زمانی پدید آمد و کم‌کم رونق گرفت که مملکت سازمانی پیدا کرد و ثباتی بخود گرفت ، ضعف و فتور از ایران دور شد ، ملت ایران بخود آمد و درك کرد که یك کشور مستقل میتواند و حق دارد بخارجی بگوید مداخله در امور کشور من موقوف .

حالا جوان های ما بی خبرند و از تسلط و اعمال نفوذ بیگانگان‌تاسی چهل سال پیش بی اطلاعند و نمیدانند چگونه سیاست انگلیس در تاروپود مردم اثر گذاشته بود ، چطور رجال و سیاستمداران قدیم ایران تحت تاثیر و نفوذ عوامل خارجی قرار گرفته بودند ، هر امری در این کشور اتفاق می افتاد از ناحیه دولت انگلیس میدانستند ، هر پیش آمدی ریسمانش را در سفارت انگلیس سراغ میکردند، نمیدانند که هر وزیر و سفیر و رئیس اداره ای اول‌پیش دبیرو حتی غلام سفارت سر می سپرد و کورکورانه خود را منتخب (هاوارد) منشی سفارت میدانست ،اگرمرض‌آبله می‌آمد میگفتند خواست‌انگلیسها‌است، وبا پیدا میشد میگفتند تحریك انگلیسها و غضب آنها است ، بارندگی خوب و فراوانی میشدمیگفتند انگلیسها خواستند، خشکسالی و قحطی میشد آنرا هم از ناحیه انگلیسهامیدانستندوخلاصه عقیده وایمان‌رجال پوسیدهٔ مملکت که بمردم عوام هم سرایت کرده بود این بود که هرچه هست و نیست انگلیس است ، زمین و زمان و دنیاو مافیهااز آن انگلیس و در اختیار مطلق آنها است .

کودتای اسفند ۱۲۹۹ و سپس طلوع سلطنت پهلوی این توهم را در سایهٔ پیدایش قدرت از میان برد ، مردم کم کم بیدار شدند و دانستند در چه اشتباه و خواب غفلتی فرو رفته بودند ، چه خدمت بزرگی شاه فقید بملت ایران نمود و چگونه نفوذ همه خارجیان و بخصوص انگلیسها را در داخل مملکت از میان برد .

این گناه عظیم در درجه اول بستگی بضعف حکومتها داشت و در مرتبه بعد بی‌لیاقتی رجال و نداشتن شخصیت که بدون هیچ سبب و جهتی خود را بدستگاه سفارت انگلیس منتسب میکردند و ازماموردین سفارت و غلام ها دستور میگرفتند و آنها هم از این ضعف و عجز و زبونی استفاده می نمودند و بدین کیفیت

اتحاد مثلث نظامی علیه هواداران لومومبا

چومبه

کالونجی

کازاووبو

الیزابت ویل - ۲۸ فوریه - آسوشیتدپرس- سه‌حکومت کنگو، که خارج‌از سلطه‌حکومت«استانلی ویل»هستند ،امروز موافقتنامه ای امضاء کردند که بموجب آن‌قوای هر سه متحدا علیه «رژیم‌دیکتاتوری کمونیستی» در کنگو مبارزه‌خواهند کرد و اختلافات میان‌خودرابموجب این موافقتنامه بدون دخالت خارجی حل میکنند .

این معاهده لااقل «موئیزچومبه» رئیس حکومت «کاتانگا» و«آلبرت کالونجی» رئیس حکومت ایالت معدنی «کاسائی» بنام «دولت‌الماس» وحکومت مرکزی «لئوپولدویل» را به ریاست «کازاووبو» و «ایلئو»متحد میسازد .

معاهده از طرف «چومبه»و«ایلئو» و«کالونجی» درمرکزایالت«کاتانگا» بامضاء رسید و امضاء کنندگان توافق کرده اند که مسائل کنگورا بامسالمت میان خود حل کنند و مانع دخالت قوای ملل متحدشوند.

قوای مجهز

«چومبه» مجهز ترین نیرو های کنگو را که تعداد آنها پنج هزار تن است در اختیار دارد .

«آلبرت کالونجی» دارای هزار تن‌قوای تربیت شده و چند هزار تن جنگجوی غیر منظم «بالوبا»ست.

حکومت «لئوپولدویل» نیز ۷۵۰۰ سرباز زیر نظر سر لشکر«موبوتو» دارد که در چند نقطه پراکنده‌اند.

حکومت مورد حمایت کمونیستها در «استانلی ویل» که ریاست آن‌با «آنتوان گیزنگا» و فرماندهی‌نیرو- های آن با ژنرال «لوندولا» است در حدود -۷۰۰۰ تن سرباز در اختیار دارد .

ناظرین امور معتقدند این‌نخستین اقدام حکومت «لئوپولدویل»درجهت شناسائی «چومبه» و حکومت او بشمار میرود .

معاهده را امضا کنندگان‌بنام‌ایالت «کاتانگا» و «کاسائی» و حکومت مرکزی «کنگو» امضاء کرده اند ولی چند بار اصطلاح «سه دولت» ذکر شده است .

این معاهده را ناظرین غربی‌مقدمه تشکیل فدراسیون کنگو میدانند نرمش «لئوپولدویل»دربرابرحکومت «چومبه» ظاهرا بر اثر بیم‌ازپیشروی نیرو های طرفدار «لومومبا» بوده است .

بازگشت

لئوپولدویل- ۲۸ فوریه - هواپیما های اکتشافی ملل متحد روز سه شنبه خبر دادند که نیروهای هوادار لومومبا که بسوی لئوپولدویل پیش میرفتند ظاهرا در راه «کیکوی»فسخ عزیمت کرده باکامیونهای‌خودبطرف استانلی ویل بازگشته‌اند .

ظاهرا پس از اشغال فرودگاه لولوآبورك بدست نیروهای غنائی سازمان ملل متحد ،سپاهیان هوادار لومومبا روحیه خود را از دست داده‌اند.

علاوه‌بر این یك سخنگوی ملل متحد اظهار داشت ظاهرا آنها به افسران خود مشکوك شده گمان میکنند این افسران با افسران پادگان طرفدار حکومت لئوپولدویل که هنوز در لولوآبورك مستقر هستند روابط پنهانی دارند .

گفته میشود سپاهیان کنگو علاقه‌ای به شرکت در سیاست و زدو خورد باکسی ندارند و علت اصلی انحلال واحدهای هوادار لومومبا در راه .لئوپولدویل همین‌امر است .

فعلا این سپاهیان از ناحیه‌فرانکی و لولوآبورك بسوی شمال حرکت کرده‌اند و دو تن از افسران که فرماندهی این واحدها را داشته‌اند به نیروهای ملل متحد پناهنده شدند سرهنك «مجوکو» فرمانده قوای حکومت لئوپولدویل نیز کماکان در ستاد نیروهای ملل متحد در لولوآبورك پناهنده است .

اخطار محرمانه!

فعلا فرودگاه این شهر دردست نیروهای ملل متحد است و سربازان کنگوئی هر دو طرف را از آنجابا یك اخطار محترمانه خارج‌ساخته‌اند

ضمنا در این شهر شایع بودکه پادگان آن که قبلا در برابر قوای استانلی ویل مقاومتی ننموده بود سپاهیان هوا دار لومومبا را مورد تعرض قرار داده قسمتی ازآنها را خلع سلاح کرده‌اند .

گفته میشود سپاهیان طرفدار لومومبا پس از رسیدن به مرزایالت لئوپولدویل متفرق شده عملا قسمت مهمی از آنها باقی نمانده است .

اما در خود لئوپولدویل بدنبال آشوب و تجاوز از طرف سربازان کنگو علیه سپاهیان ملل متحدوضع کماکان در هم است و قوای ملل متحد وقوای کنگودربرابر یکدیگر صف آرائی کرده‌اند .

د رراه بندر «ماتادی» دو سرباز مراکشی ملل متحد را سربازان سرلشکر موبوتو زندانی کرده‌اند بدنبال مذاکرات ژنرال «مک‌اون» فرمانده ایرلندی قوای ملل متحدبا سرگرد «کی امبه» رئیس ستادسر- لشکر موبوتو که در پی حوادث و تجاوز بیك بانوی وابسته بسازمان ملل دیروز از طرف موبوتو به درجه سرهنگی ارتقاء یافته ، قرار شده است مقامات کنگو مانع تجدید تعرض سربازان خود به قوای ملل متحد شوند .

گزارشهای رسیده از ایالت‌کیوو حاکی است که کماکان میان قبایل «باشی» و قوای حکومت استانلی ویل در شهر بوکاوو زد و خورد ادامه دارد .

یك بلژیکی و پنج تن ازاهالی کنگو باتهام تحریك سربازان‌علیه حکومت استانلی ویل دیروز در بوکاوو بازداشت شده‌اند .

کنفرانس سران

الیزابت‌ویل - ۲۸ فوریه - رویتر- ضمن عقد قرار داد جدید دوحکومت محلی کنگووحکومت‌مرکزی‌لئوپولدویل توافق شده است که کنفرانسی از سران کنگو از ششم مارس آینده در پایتخت‌جمهوری‌مالاگاس«ماداگاسکار» تشکیل شود.

این توافق در پی دعوت «چومبه» از سران سیاسی کنگو برای تشکیل یك کنفرانس میز گرد صورت گرفته است .

مقامات «کاتانگا» در یك‌کنفرانس مطبوعاتی که پس ازعقد معاهده‌تشکیل شد اظهار داشتند اکنون قوای‌کاتانگا می‌تواند آزادانه خارج از کاتانگا نیز به‌عملیات پردازد .

مقامات ملل متحد در کاتانگا می‌گویند زد و خورد قوای «چومبه»با قبایل «بالوبا» یك سلسله عملیات پلیسی بود ولی خروج این نیرو هااز کاتانگا وزدو خورد بانیرو های هوادار لومومبا باحتمال قوی به«جنك داخلی» در کنگو خواهد انجامید .

اخراج‌روزنامه‌نگاران

اوزومبورا- رواندااوروندی - ۲۸ فوریه - رویتر - رویتر- کمونیست شامل سه روزنامه‌نویس چك ویك لهستانی و یك روسی‌بدستور مقامات هوادار لومومبا«استانلی ویل»را ترك گفته وارد مرکز «رواندااوروندی» شدند .

گفته میشود مقامات «استانلی‌ویل» حاضر نشده‌اند به‌آنهادر تهیه‌وسایل حرکتشان کمك‌کنند .

ظاهرا علت اخراج روزنامه‌نویسهای مذکور آن است که دولت های آنان حاضر نشده‌اند کمك لازم را بحکومت گیزنگا بکنند !

ولی مقامات ملل متحد می‌گویند علت اخراج روزنامه نویسان مذکور ناشی از بیمی است که بدنبال عقد معاهده نظامی‌میان«چومبه» و«کالونجی» و«ایلئو» در میان سران هوادار لومومبا بروز کرده‌است .

آنها می‌بینند که‌شناسائی کمونیست ها فقط سبب اتحاد دشمنانشان شده است .

تبلیغات سرلشکر «موبوتو» که‌مرتبا با افسران هوادار لومومبا در تماس بوده نیز در سرد ساختن سربازان حکومت استانلی‌ویل موثر افتاده است .

از اینرو روابط حکومت‌استانلی‌ویل بادول کمونیست ظاهرا تیره‌شده‌اخراج این روزنامه نگاران یکی از نشانه های همین تغییر روابط بشمارمیرود.

هنگام اخراج آنهاماورین«گیزنگا» فریاد میزدند «مادر اینجا روی نخس سفید پوستها را نمی‌خواهیم‌ببینیم!»

ملاقات باکازاووبو

لئوپولدویل -۲۸ فوریه -«منن‌ویلیامز» معاون وزارت خارجه آمریکا که به لئوپولدویل آمده به‌ملاقات«کازاووبو» رفت .

پس از معارفه وی به شوخی‌عکاسان و مخبرین و پیشخدمتها را که مقابل رئیس جمهوری کنگو ایستاده بودند نشان داد و گفت شما بازهم در اینجا بتعداد کافی افراد در اختیار دارید که کشور جدیدی در کنگو تشکیل دهید .

ظاهرا «کازاووبو» متوجه شوخی معاون وزارت خارجه آمریکا نشد و گفت «فعلا بهتر است با آنها یك‌جامعه فرهنگی تشکیل دهیم.»

«منن‌ویلیامز» دو کتاب کندی رابه «کازاووبو» هدیه کرد سپس آندو بطور خصوصی مذاکره‌کردند.

ظاهرا منن ویلیامز حمایت کامل آمریکا را از حکومت «لئوپولدویل» تاکید کرده و «کازاووبو» متقابلا از رفتار سازمان ملل متحد در کنگو انتقاد نموده است .

تشییع جنازه باشکوه سلطان محمد پنجم

یك میلیون نفر از مردم مراکش در تشییع جنازه پادشاه‌خود شرکت کردند ✶ حبیب بورقیبه، رئیس جمهوری تونس شخصازیرتابوت رفت وآنرا بدوش‌گرفت

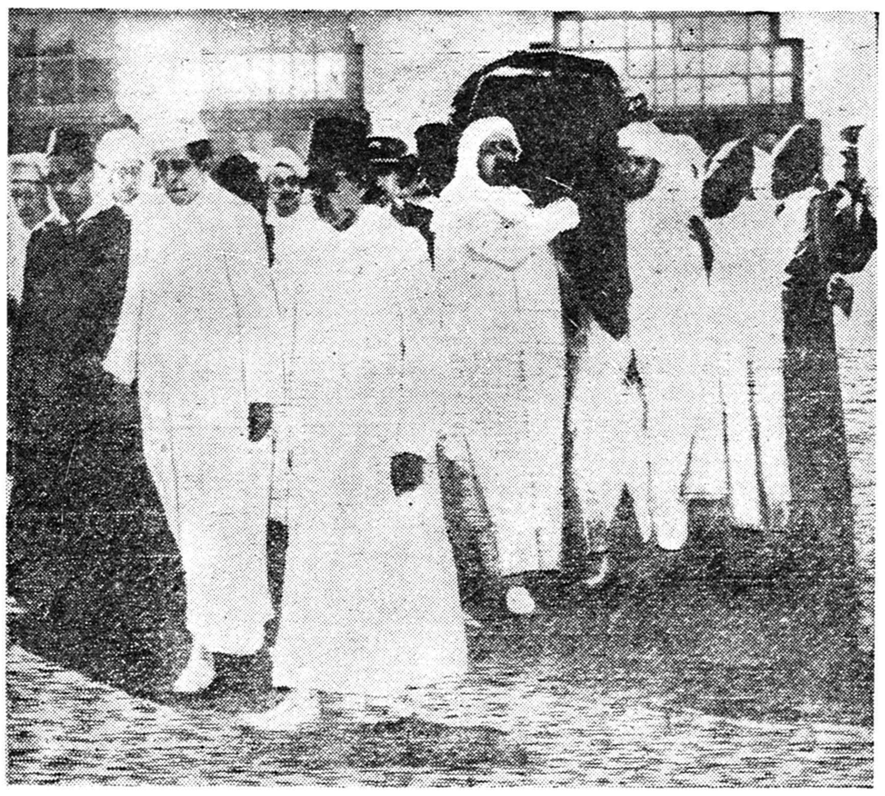

سلطان حسن دوم پادشاه مراکش(نفر دست‌راست) و برادرش مولای عبدالله جلو تابوت سلطان محمد پنجم پادشاه فقید مراکش حرکت می کنند — عکس رادیوئی اطلاعات

رباط -۲۸ فوریه -خبرگزاری فرانسه - امروز جسد سلطان محمد پنجم پادشاه فقیدمراکش در میان اندوه و تاثرعمومی‌با- شکوه بیسابقه ای در مقبره خانوادگی در کاخ سلطنتی به خاك سپرده شد .

یك میلیون نفر در مراسم تشییع جنازه شرکت کردند .

ابتدا جسدسلطان محمدپنجم را روی عراده توپی قرار داده و به مسجد حسن که در قرن دوازدهم ساخته شده استبردند و پس از انجام مراسم مذهبی مجددا جسد سلطان محمد پنجم را برای بخاك سپردن به کاخ سلطنتی آوردند .

در طول راه صد ها هزار نفر زن‌و مرد و کودك صف کشیده بودند و همگی در حالیکه‌شیون میکردند و بسر و روی خود میکوفتند ناظر مراسم تشییع جنازه سلطان خود بودند .

اندوه عظیم

سلطان حسن دوم وشاهزادگان خانواده سلطنتی در پشت جنازه سلطان محمد حرکت میکردند و اندوه عظیمی بر چهره آنها سایه افکنده بود .

در مسجد حسن هزاران نفر در نماز شرکت کردند و از خدای بزرك‌تقاضاکردند سلطان را در آن دنیا بیامرزد .

در سایر شهر های مراکش ازجمله در کازابلانکاهزاران‌نفر به مساجد رفته و برای سلطان متوفی نماز گذاردند .

قبل از آنکه تابوت سلطان محمد پنجم از کاخ سلطنتی خارج شود ، در های کاخ‌بسته بود و هزارها نفر دربرابر کاخ سلطنتی جمع شده بودند وقتی در کاخ سلطنتی بروی مردم باز شد ، سلطان حسن دوم و برادر کوچکش در کنار تابوت پدر خود دیده میشدند .

بورقیبه رئیس جمهوری‌تونس و صد ها تن از شخصیت های سیاسی خارجی‌نیز در عقب‌تابوت در حرکت بودند .

بورقیبه هنگام پائین آوردن تابوت یك غلام بچه سیاهپوست راعقب زد و شخصا زیر تابوت رفت .

علاوه بر وی ، ۱۱ تن دیگر از روسای کشور های جهان نمایندگان مخصوصی به‌مراسم تشییع جنازه فرستاده بودند .

مسافرت‌خروشچف‌بامریکامنتفی شد؟

بموجب اعلامیه دولت شوروی ریاست هیئت نمایندگی این کشور دردوره‌اجلاسیه آینده سازمان ملل متحد باگرومیکو وزیر خارجه آن کشور خواهد بود

مسکو -۲۸ فوریه- خبر گزاری فرانسه- خبر گزاری رسمی شوروی «تاس» اعلام کرد‌که‌اندره‌گرومیکو وزیر امور خارجه شوروی ریاست هیئت نمایندگی شوروی‌رادر دوره دوم پانزدهمین - دوره اجلاسیه مجمع - عمومی سازمان ملل- متحد بعهده خواهد داشت .

اعضای‌هیئت نمایندگی شوروی در پانزدهمین دوره اجلاسیه مجمع- عمومی سازمان که به تصویب شورای‌وزیران اتحاد شوروی رسیده از این قرار است :

آرکادی سوبولف معاون وزارت امور خارجه شوروی زورین نماینده دائمی شوروی در سازمان ملل‌متحد.

سرژلابین وزیر امور خارجه جمهوری‌روسیه

ناظرین امورسیاسی با توجه باینکه اندره گرومیکو رسمارياست هیات نمایندگی شوروی را در سازمان ملل متحد عهده دار خواهد بود اظهارعقیده میکنندکه بنظرمیرسد مسافرت خروشچف به امریکا فعلا منتفی‌شده است .

ودکاوخاویار برای شکستن یخ جنك سرد!

واشنگتن -۲۸ فوریه - یونایتدپرس - سفیر شوروی میخائیل منچیکف و همسروی امروز ازچستر بولزوهمسرش دعوت کردند تا برای خوردن خاویار به سفارت شوروی بیایند و باکمك ودکاوخاویار از یخهای جنك سردبکاهند.

معاون وزارت خارجه امریکا گفت از این دعوت بسیار خوشنود است . بدنبال حادثه «یو-۲» تاکنون‌سفارت‌شوروی از سران امریکا دعوت دوستانه‌ای بعمل نیاورده‌بود.

مندرس گوش پاسبانی را کنده‌است؟!

یاسی آذا -۲۸ فوریه - خبر گزاری فرانسه - امروز در دادگاه یاسی آذا یکی‌از متهمین تائید کردکه عدنان مندرس نخست وزیر سابق ترکیه گوش‌پاسبانی راکنده است !

وی افزود طی یك‌تظاهرات ضد دولتی که در پنجم ماه‌مه ۱۹۶۰ برپاشد مندرس‌بگمان اینکه اگر در ملاء عام حاضر شود اعضای حزب دموکرات به پشتیبانی او بر میخیزند بین تظاهر کنندگان رفت‌اما با فریاد ها و شعارهای ضد دولتی روبرو گردید.

عدنان مندرس که از این حادثه سخت‌عصبانی‌شده بود گوش یکی ازپاسبانان را میکند !

نورمن ویزدم مثل گذشته برنامه نوروز سینماهای نیاگارا رکس-رویال

تقصیر حوادث دانشگاه بگردن کیست

روز جمعه درسرمقاله اطلاعات هفتگی این سئوال و سایر مسائل دانشگاه ودانشجویان مطرح میشود

نوروز در متل قو

زیباترین پلاژ ایران باشورانگیزترین برنامه‌هاخوشترین تعطیلات نوروز را بشما پیشنهاد میکند

محیط آرامش بخش، تفریحات‌وسرگرمیهای متنوع، شب نشینیهای مجلل، مسابقات جالب باجوایز نفیس و از آنجمله یك‌بلیت‌رفت وبرگشت مجانی باروپا

همراه‌با آواز ویگن

خاطراتی فراموش نشدنی از تعطیلات نوروز برای شما خواهد داشت

برای‌رزروجا هرچه زودترمراجعه‌کنید به: محل سابق بوت‌کلاب، پائین‌تر از بولوار نهر کرج، تلفن ٦٤٤٤٩

آغاز ممیزی املاك مزروعی شهرستان‌گرمسار وتوابع

چون طبق قانون مالیاتی و دستورات‌وزارت‌دارائی مقرر است از کلیه املاك مزروعی حوزه گرمسار وبخش ایوانکی ممیزی عمومی بعمل آید و هیئت ممیزی از طرف این اداره انتخاب ومامورشده‌اند لذا مراتب باطلاع کلیه آقایان مالکین محترم رسانیده میشود خواهشمند است در موقع ممیزی که وقت حضور در کمیسیون قبلا بوسیله هیئت ممیزی یا از طرف این اداره ضمن ارسال دعوتنامه اعلام خواهد شد شخصا یا با معرفی نماینده در محل حضور بهمرسانیده و بمامورین راهنمائی لازم بفرمایند بدیهی است عدم حضور آقایان مالکین یانمایندگان آنها قانونا مانع از عمل‌ممیزی نخواهد بود . ۱-۳ آ-٤٥٧٥٢ رئیس اداره دارائی شهرستان گرمسار-واعظی

نخست‌وزیر اکراین برکنار شد

مسکو -۲۸ فوریه -خبر گزاری فرانسه - خبر گزاری رسمی‌شوروی «تاس» اعلام کرد که هیئت رئیسه شورای عالی جمهوری اکراین امروز «نیکفورکالچنکو»نخست وزیر اکراین را معزول کرد .

«کالچنکو»ازسال۱۹۵٤تاکنون نخست وزیر اکراین بود واخیرا کوتاهی او دراجرای برنامه‌های کشاورزی‌شدیدا توسط خروشچف مورد انتقاد قرار گرفت .

خبر گزاری تاس افزود که«ولادیمیر چیچربیتزکی» بجای «کالچنکو»بسمت نخست وزیر اوکراین منصوب‌گردیده است

«چیچربیتزکی» عضو هیئت رئیسه شورای عالی اکراین ودبیر کمیته مرکزی حزب کمونیست آن جمهوری است .

شخصیت معروف

«نیکفورکالچنکو» که خبر گزاری‌تاس برکناری او را اعلام کرد ،یکی از شخصیت‌های بسیار معروف است وبخصوص دراکراین همه با نام و گذشته او آشنائی دارند . وی در سال ۱۹۰٦ در یك خانواده روستائی بدنیا آمد ودر سال ۱۹۲۸پس از پایان دانشکده کشاورزی در وزارت کشاورزی‌اوکراین مشغول کارشد . در فاصله سالهای ۱۹٤٦ تا ۱۹۵۲ کالچنکوبه ترتیب در سمت‌های وزیر فرهنگ ومعاون نخست وزیر وسپس نخست وزیر اکراین مشغول کاربوده است .

در جلسه عمومی اخیر کمیته مرکزی حزب کمونیست اتحاد شوروی که‌در مسکوانعقاد یافت ،خروشچف‌شدیدا کالچنکو را مورد انتقاد قرار داده، و او را متهم کرد که در امرپیشرفت کشاورزی اکراین کوتاهی‌کرده است.

تجدید آگهی مزایده شماره ۲۰ شرکت ملی‌نفت ایران - خرمشهر

۱- شرکت ملی نفت ایران مقداری سیم فولادی زنك زده را که در حدود سی تن وزن دارد و فعلا در محوطه انبار شرکت در بهمنشیر آبادان موجود می باشد باوضع موجود ودر محل کنونی از طریق‌مزایده بطور کلی و یکجا به فروش می رساند .

۲- علاقمندان می توانند برای دریافت برگهای پیشنهادی چاپی مخصوص پیشنهادات به اداره اجناس مازاد شرکت در خرمشهر و یا سازمان مهندسی و خدمات فنی خیابان شاه کوچه لاله - تهران مراجعه نمایند .

۳- پیشنهاد دهندگان باید مبلغ بیست و پنجهزار ریال بعنوان سپرده به صندوق شرکت در آبادان یا تهران پرداخت نموده و قبض سپرده را ضمیمه پیشنهاد نمایند پیشنهادات نایستی در پاکتهای سر بسته و ممهور گذارده شده و تا ساعت ۱۲ ظهر روز سه شنبه پانزدهم فروردین ماه هزارو سیصد و چهل به اداره اجناس مازاد شرکت ملی نفت ایران در خرمشهر ویا سازمان مهندسی وخدمات فنی شرکت در تهران تسلیم شود .

٤- پیشنهاد دهندگان می توانند قبل از تسلیم پیشنهاد خود به اداره اجناس مازاد در خرمشهر ویا سازمان مهندسی و خدمات فنی شرکت در تهران برای ترتیب بازدید سیمهای مزبور مراجعه نمایند .

۵- شرکت در قبول یا رد هریك یا کلیه پیشنهادات واصله آزاد است . ۱-۲ آ-٤٥٧٣٨ **شرکت ملی نفت ایران**

ستاره درخشانی که در روز ۲۸ اسفند (عید فطر) درآسمان مطبوعات ایران طلوع خواهد کرد

نامش هنروسینما است

عکس های زیبا و رنگی ،مطالب گوناگون هنری بهترین نویسندگان و هنرمندان با مجله هفتگی «هنروسینما» همکاری می‌کنند .

نشانی : دفترسینه کلوب - لاله‌زار نو کوچه یاسمی شماره۲۱ تلفن ۳۱٦۹٤ آ-٤٥٧٥٠

آگهی انحلال شرکت کشاورزی شوش

آگهی انحلال شرکت سهامی کشاورزی شوش که با سرمایه دوازده میلیون ریال بشماره ۲۹۱۹ به ثبت رسیده است .

طبق صورت جلسه مجمع عمومی فوق العاده مورخه ۲۸ر۱۱ر۳۹ شرکت سهامی کشاورزی شوش شرکت سهامی مزبور منحل گردیده و آقای حسین گرجو ساکن تجریش خیابان زعفرانیه کوچه گیلانشاه شماره ٤ سمت مدیر تصفیه انتخاب گردیده و محل تصفیه نشانی محل اقامتگاه مدیر تصفیه تعیین شده است مراتب طبق ماده ۲۰۰ قانون تجارت در روزنامه رسمی کشور و یکی از جرائد کثیرالانتشار یومیه تهران جهت اطلاع عموم آگهی میشود .

رئیس اداره ثبت شرکت ها و علائم تجارتی واختراعات .مهدی نراقی آ-٤١٥٠١

هامرشولد در کنگو دستور تیر اندازی داد

دبیر کل سازمان ملل رسیدگی به قتل لومومبا را بدادگاه بین‌المللی لاهه ارجاع کرد

سازمان ملل متحد ـ ۲۸فوریه ـ رویتر ـ امروز در مقر سازمان‌ملل متحد اعلام شد که «داگ هامرشولد» دبیر کل سازمان بار دیگر به فرماندهی نیرو های سازمان ملل متحد در کنگو دستور داده است که طبق مفاد قطعنامه اخیر شورای امنیت‌در صورت‌لزوم‌برای‌جلوگیری از بروز جنگ داخلی در کنگو به اسلحه متوسل شوند .

هامر شولد در نظر دارد طی‌هفته های آینده نیرو های سازمان ملل متحد را در کنگو به ۲۳۰۰۰ نفر افزایش دهد . تعداد نیرو های سازمان ملل متحد در کنگو فعلا ۱۷۵۰۰ نفر است که قادربه‌مقابله با اوضاع آشفته فعلی آن کشور نیستند .

نامه به «کازاووبو»

دبیر کل سازمان ملل متحدامروز درباره اقداماتی که بمنظور اجرای قطعنامه اخیر شورای‌امنیت‌درکنگو بعمل آورده گزارشی منتشر کرد. در این گزارش متن‌نامه‌هامرشولد به «کازاووبو» رئیس جمهوری کنگو انتشار یافته است .

دبیر کل سازمان ملل متحد در این نامه به «کازاووبو» اخطار کرده است که ا زاقدامات‌خودعلیه‌نیرو‌های‌سازمان ملل متحد دست‌بردارد وخاطر نشان ساخته است که‌چنانچه حکومت مرکزی کنگو بانیروهای سازمان ملل متحد همکاری نکند، سازمان ملل متحد به تنهائی و علیرغم اقدامات نیرو های کنگو وظایف خود را درکنگو انجام‌خواهد داد .

اخطارهای مشابه

هامر شولد بوسیله «راجشوار دایال» نماینده مخصوص خود در کنگو به رهبران متخاصم دیگر کنگو یعنی «چومبه» و «گیزنگا» و «کالونجی» نیز اخطار های مشابهی داده و آنها را از دست زدن‌بعملیات مسلحانه ایکه دخالت نیرو های‌ملل متحد را ایجاب مینماید بر حذر داشته است .

هامر شولد در گزارش اقدامات اخیر خود د راجرای قطعنامه‌شورای امنیت خاطرنشان میسازد که برای تحقیق در اطراف چگونگی کشته شدن پاتریس لومومبا نخست وزیر سابق کنگو بدادگاه بین المللی‌لاهه مراجعه کرده و درخواست نموده است که یك هیئت سه نفری از قضات افریقائی ـ آسیائی‌وامریکائی لاتین رابرای تحقیق در باره این موضوع تعیین نماید .

رئیس کمیته روابط خارجی سنای امریکا گفت:

مطبوعات امریکا از آزادی خود سوء استفاده میکنند

واشنگتن ـ ۲۸ فوریه ـ آسوشیتدپرس ـ امروز در یك جلسه بسیار مهم کمیته امور خارجی سنای امریکا که سه ساعت بطول انجامید دین راسك وزیر امور خارجه امریکا درباره سیاست دفاعی ایالا ت‌متحده و گزارشی که اخیرا در مطبوعات امریکا از قول وی منتشر شده است به سناتور های امریکائی توضیحات مفصلی داد .

مذاکرات جلسه کاملا سری بود ولی سناتور ویلیام فولبرایت رئیس کمیته‌خارجی‌سنای‌امریکا که قانونا میتواند اطلاعاتی در باره مذاکرات کمیته در اختیار خبرنگاران بگذارد، راجع به جریان‌مذاکرات مصاحبه کوتاهی با خبرنگاران بعمل آورد .

سناتور فولبرایت گفت که وزیر امور خارجه به‌تمام‌سئوالات اعضای کمیته امور خارجی سنا پاسخ‌های قانع کننده‌داد ونتیجه مذاکرات کمیته کاملارضایت بخش بوده است .

فولبرایت گفت که راسك موضوع نامه خود را به وزیر دفاع وتوصیه‌های مربوط بامور دفاعی امریکا را تکذیب نکرده ولی تاکید نموده است که گزارش منتشر شده در روزنامه ها خیلی از واقعیت بدور بوده است .

در پایان مصاحبه مطبوعاتی‌خود گفت که‌بعضی از روزنامه‌های امریکائی از آزادی خود سوء استفاده میکنند و در انتشاراخبار و مطالب خود به مصالح امریکا و مشکلاتی که ممکنست انتشار یك خبر نادرست در روابط امریکا با کشور های دیگر بوجود بیاورد توجه نمی‌نمایند

نامه محرمانه

روزنامه ایکه این جنجال را برپاکرده «واشنگتن استار»است که درشماره روزدوشنبه گذشته خود مضمون نامه محرمانه وزیر امور خارجه امریکا را به‌رابرت مك نامارا» وزیر دفاع آنکشور منتشر کرد. در این گزارش از قول وزیر خارجه امریکا نوشته شده بود که امریکا باید استفاده از سلاحهای اتمی و موشکهای دور پرواز را منحصر بدفاع از خاك خود بنماید و در اروپا به حملات غیر اتمی احتمالی با سلاحهای عادی و غیر اتمی پاسخ بدهد .

وزیر امور خارجه امریکا در بیانیه‌ایکه چند ساعت پس از پایان جلسه کمیته امور خارجی سنای امریکا منتشر کرد اعلام داشت که گزارش منتشر شده درباره نامه وی به وزیر دفاع امریکا منطبق با واقعیات‌نیست

گزارش رسمی

در این بیانیه وزیر امور خارجه امریکا اضافه میکند که مابرای تخفیف تشنجات بین‌المللی می کوشیم و امیدواریم که درماه های آینده از کوششهای خود نتیجه بگیریم ولی در تمام این اقدامات به اصل همکاری با متحدین خود و تشریك مساعی با آنها در امور دفاعی و بالاخره تضمین وتامین امنیت دنیای‌آزاد وفاداریم و اگر تصمیمی درباره تقویت نیروی دفاعی غیر اتمی خود بگیریم نیروی تدافعی خود را نیز بطور کامل حفظ وتقویت خواهیم کرد .

جنك ٦ ساله الجزایر بپایان نزدیك میشود

دعوت سلطان حسن دوم پادشاه مراکش برای وحدت سه‌کشور شمال افریقا تحت عنوان «اتحاد مغرب» مصادف باپیروزی مذاکرات بورقیبه در پاریس گردیده‌است

پاریس ـ۲۸فوریه ـرویتر آسو ـ شیتدپرس ـیونایتد پرس ـ«حبیب بور قیبه »رئیس جمهوری تونس‌که با عجله پاریس را برای شرکت‌در مراسم تشییع جنازه پادشاه مراکش ترك گفت ، در فرودگاه به‌مخبرین اظهار داشت نسبت به حل‌مسئله الجزایر خوشبین است و افزود:

«طی چند روز ـنه چند هفته ـ حوادث تازه‌ای روی میدهد احساس میکنم که قدمهای بزرگی برای حل مسئله بر داشته شده است.»

رئیس جمهوری تونس اشاره کرد که گفتگو با«دوگل» او رابه آینده الجزایرامیدوار ساخته‌است. مذاکرات او بارئیس جمهوری فرانسه بیش از حد انتظار ثمربخش بود ه‌است.

شخصیت دوگل

«بورقیبه» به شخصیت «دوگل» اشاره کرد و گفت که «احساس میکنم با مردی روبرو هستم که صمیمانه و شرافتمندانه مایل‌است جریان استعمار را درالجزایرپایان دهد والجزایر مستقلی را دربرابر به بیند که بر اساس حاکمیت و کفایت خود برای همکاری ثمر بخشی با فرانسه توافق کند »

محافل حکومت موقتی ملیون الجزایر در تونس نیز به مذاکرات «بورقیبه »خوشبین هستندو معتقدند که این مذاکرات مسئله استقلال الجزایر را در چهار چوب وحدت شمال افریقا حل کرده است.

سران‌ملیون‌الجزایرمیگویندبدعوت «حسن‌دوم» پادشاه جدید مراکش برای وحدت سه کشور نیز کمك بزرگی به وحدت شمال‌افریقاخواهد کرد.

پادشاه جدید مراکش گفته بود «مراکش و تونس والجزایر یك مجموعه تجزیه‌نشدنی بشمارمیرود.»

مغرب متحد

نظریه « مغرب متحد » آرزوی قدیمی همه ناسیونالیستهای شمال افریقا بوده است و همه آن‌هامعتقد هستندکه سلطه فرانسه‌بر الجزایر که ثروتمند ترین منطقه« مغرب‌ـ الکبیر »است مانع اصلی این‌وحدت بشمار میرود.

ملیون الجزایر دوزن اروپائی را زنده درآتش سوزاندند

اوران ـ الجزایر ـ ۲۸ فوریه ـ یونایتد پرس ـ یك جمعیت مسلمان الجزایر در محله عرب نشین شهر «اوران» اتومبیل حامل دو زن اروپائی را مورد حمله‌قرار داده واژگون ساخت و سرنشینان آن زنده زنده آتش‌زده شدند .

طی زد و خوردهائی که میان‌پلیس وجمعیت درگرفت یك پلیس مسلمان به قتل‌رسیدو سه اروپائی از جمله یك‌کودك زخمی‌شدند. با وجود این‌نتوانستند حریق اتومبیل را خاموش سازند و دو زن در میان فریاد و غوغای جمعیت در اتومبیل سوختند .

راننده اتومبیل را مهاجمین بیرون کشیده بسختی کتك زده‌بودند اتومبیل های پلیس که به کمك آمده بودند از طرف جمعیت‌سنك‌باران شدند .

سیاست جلوگیری

ارزیابی وضع سیاست خارجی و استراتژی جهانی امریکا از طرف مردان تازه نفسی که رهبری امریکا را در دست گرفته‌اند ، ناگزیریك‌حالت‌شك‌وتردیددرمیان متحدین آن کشور پدید آورده است دولتهائی که در ۱۳ سال گذشته باسیاست «جلوگیری کمونیسم» معتاد بوده‌اند ، اکنون درست نمی دانند با چه نوع سیاستی در واشنگتن سر وکار خواهند داشت .

از هنگام شروع جنك سرد امریکائیها هر سال بیشتر در استراتژی «جلوگیری»راسخ‌شدند. اچسن وپس از اودالس اساس سیاست امریکا را براتحادیه‌های نظامی ، ترتیبات‌دفاعی‌دسته جمعی وتقویت عناصر ضد کمونیست کشورها قرار دادند .

هدف این سیاست محدود کردن کمونیسم به دنیای کمونیست و جلوگیری از پیشرفت آن در هر نقطهٔ دیگر جهان بود . ودر پشت سرآن‌قدرت نظامی‌امریکا ، برتری اتمی آن کشور ، بمب افکنهای فرماندهی استراتژیك هوائی ، منابع اقتصادی وسیع‌ایالات‌متحده وبرنامه‌های کمك نظامی‌واقتصادی قرار داشت .

از ۱۹۵۲ تا ۱۹۵۶دالس کوشید یك وجهٔ تعرضی به این سیاست دفاعی محض بدهد وآزاد کردن کشورهای اقمار شوروی رانخست یك موضوع مبارزه انتخاباتی آیزنهاور وبعد قسمتی از سیاست خارجی امریکا قرار داد. ولی‌آشکار بود که‌سیاست آزادکردن قدرت واقعی حتی در نزد تنظیم کنندگان خود ندارد ودر حوادث‌خونین اروپای شرقی در ۱۹۵۶هر امیدواری‌به مؤثربودن‌آن‌سیاست از میان رفت وامریکائیهاهمچنان کوشش خود را به جلوگیری از کمونیستها مصروف ساختند .

اماسیاست جلوگیری‌تاهنگامی قابل اجرابودکه امریکائیهابرتری نظامی‌واقتصادی‌شکننده‌برشوروی داشتند . از طرفی انحصار کمك خارجی به مقادیر قابل ملاحظه‌در دست امریکا بود واز طرف دیگر شوروی هیچ‌نیروئی که‌بافرماندهی هوائی استراتژیك امریکا مقابله کند در اختیار نداشت .

در چنان شرائطی بودکه امریکائی توانست‌سیاست خارجی‌مشخصی را که چندان پیچیدگی نداشت اجرا کند . نظریات متحدین و دوستان خود را در همه حال‌مقدم دارد بعضی از اصول راموقتا معلق بگذارد . به آنها که‌متحدش نبودند بی اعتنائی ورزد .

توجهی به اکثریت آراء جهانی نداشته باشد ـزیرا چنان‌اکثریتی اساسا در کار نبود ـوبه‌درجهٔ‌ضد کمونیست بودن رژیمها اهمیت بدهد نه درجهٔ سلامت وثبات‌آنها.

باچنان سیاست خارجی بودکه متحدین امریکا خودکرده بودند. تحولات آن برایشان قابل پیش بینی بود زیرا در دنیائی زندگی میکردند که تنها دو طرف آن در واقع به حساب می آمد ـطرف نیرومند تری که خودشان بودند وطرف دیگری که اگر چه ناتوان تر بود سخت خطرناك می نمود و می‌بایست بهر نحو جلوی آن را باوسائل نظامی وسیاسی و اقتصادی ـباسیاست قدرتها ـ گرفت .بقیه دنیا قدرتی نداشت که خود را تحمیل کند وبلوك کمونیست هم چندان دستی به‌آن دنیا نداشت که خطری‌بوجودآورد این جریان از ۱۹۵۵ اندك اندك روبه تغییر رفت.روسهاتوانستند کمکهای قابل ملاحظهٔ اقتصادی و نظامی بهند ومصر وسوریه و اندونزی بکنند وفهرست این دولتهاپیوسته‌درازترشد .واندکی بعد، در ۱۹۵۷، نخستین قمر مصنوعی بایك موشك نیرومند روسی به مدار زمین فرستاده‌شد وپایان عصربرتری بمب‌افکنهای باخلبان را اعلام داشت .

وهنگامیکه برتری‌بی منازع‌نظامی وانحصار کمك اقتصادی امریکا از میان رفت ، آشکار بودکه سیاست مبتنی بر آن نیز باید تغییر کند ومبارزه کهنه ونودر اروپا ،وبه خصوص امریکا ، در سالهای اخیر قسمتی برگردهمین موضوع دورزده است .

از آخرین ماههای زندگی دالس نشانه‌های تغییر در بنیادسیاست خارجی واستراتژی جهانی‌امریکا آشکار گردید ودر آخرین‌ماههای زمامداری آیزنهاور کاربه جائی رسید که‌امریکا صریحاازبیطرفی افریقا دفاع کرد وباهند روابط بسیار دوستانه‌خود را توسعه‌داد ومناسبات با جمهوری عربی و اندونزی. را عادی ودوستانه کرد.

روشنفکران امریکائی به‌تدریج‌بر صحنه مسلط گردیدند وفکرتغییر دراذهان امریکائیان متوسط راه یافت . وهنگامی که کندی به مردان صاحب نظری که باافکار ریاست جمهوری رسید ، خیل تازه وگاه انقلابی ، درکنار او ظاهر شدند کمتر کسی را در امریکا نگران کرد .مردان کندی در وضعی قرار داشتند که به غلبه بر مخالفتها درداخل‌امیدوار بودند وتنها می‌بایست جدا به خارج بپردازند .

آشنا ساختن همهٔ دوستان و متحدین امریکا بامفاهیم تازه‌ای که برای طراحان سیاست خارجی در واشنگتن عنوان شده‌است دشواری کار رهبران امریکائی‌را دراین مرحله تشکیل می دهد .

داریوش همایون

اقتباس: زندنیا

راه مستقل آمریکای لاتین

«آمریکای لاتین» ، هرچند از نظر جغرافیائی با سراسر «نیمکرهٔ غربی» «دنیای جدید» یا بگفتهٔ پدران ما «ینگه‌دنیا» را بوجود میآورد ، خود دنیای دیگری است ـ با دشواریهای ویژهٔ خود از لحاظ اقتصادی در دنیا نقش مؤثری دارد واز لحاظ سیاسی اوضاع آن درطرح کلی سیاست جهان و رقابت و مبارزهٔ دو گروه شرق وغرب آثار مهمی ببار میآورد .

اوضاع «کوبا» و تمایل انبوههای مردم آمریکای جنوبی به تماس باگروه شرق و دنیای بیطرف هم‌اکنون ایالات متحده را برآن داشته تا به آمریکای لاتین توجه‌کند . طرح یک میلیارد دلاری «کندی» برای کمك به‌توسعهٔ آمریکای لاتین نشانهٔ نگرانی واشنگتن از دردسری است‌که دراینجا ، برای او پیش می‌آید و ژنرالها و دریاسالاران آمریکائی‌کمتر وبازرگانان وصاحبان صنایع آن‌کشور بیشترمسئول ایجاد دردسر مزبور هستند . دراینجا سلسله‌مقالات دورنمائی از این دنیا ترسیم شده است .

۲۰ کشور ، دو زبان و ۱۰۸ لهجه

دنیائی که‌امریکای لاتین نامدارد، از مرزهای جنوب «ایالات متحده امریکای شمالی» تا «دماغهٔ هورن» میان سه‌اقیانوس «کبیر»و «منجمدجنوبی »و «اطلس» گسترش یافته، ومتجاوز از۷،۸۰۰،۰۰۰میل مربع (درحدود ۲۱میلیون کیلومتر مربع) وسعت دارد ودرسال۱۹۶۰ درحدود ۱۹۷ میلیون جمعیت داشته است .

این‌دنیا ازلحاظ سیاسی به‌بیست‌کشور کوچك وبزرك تقسیم‌شده است که بزرگترین آنها «برزیل» خودش حدود قاره‌ای است و کوچك ترین آنها «هائیتی» نیمی‌از جزیره کوچکی است .

درزیر وسعت وجمعیت کشورهای امریکای لاتین ازشمال به جنوب نشان داده شده است :

کشور	وسعت به‌میل مربع	جمعیت به میلیون نفر
۱ـمکزیك	۷۶۰ر۳۷۳	۳۰
۲ـ گواتمالا	۴۵ر۴۵۳	۳
۳ـهندوراس	۴۵ر۰۰۰	۱ر۹
٤ـالسالوادور	۱۳ر۱۷۶	۲ر۱
۵ـنیکاراگوئه	۵۷ر۱۴۳	۱ر۳
٦ـ کستاریکا	۱۹ر۴۳۸	۱
۷ـ پاناما	۳۹ر۰۰۰	۱ر۱
۸ـکوبا	۴۳ر۸۰۷	۷
۹ـهائی‌تی	۱۰ر۷۱۴	۳ر۷
۱۰ـدومینگان	۱۹ر۱۲۹	۲ر۷
۱۱ـ کلمبیا	۴۳۹ر۸۳۸	۱٤
۱۲ـ ونزوئلا	۳۵۲ر۱۴۳	٦
نیمه‌مکشوف ۱۳ـاکوادر	۱۱۵ر۰۰۰	٤
نیمه‌مکشوف ۱٤ـ پرو	۵۱۳ر۰۰۰	هر۱۰
نیمه مکشوف ۱۵ـبرزیل	۳ر۲۸٦ر۱۷۰	۷۰
نیمه مکشوف ۱٦ـبولیوی	۴۱۲ر۷۷۷	هر۳
۱۷ـپاراگوئه	۱۵۰هر۱۸	۱ر٦
۱۸ـاوروگوئه	۷۳ر۱۷۳	۲ر۸
۱۹ـشیلی	۳۸٦ر۳۹٦	۸
۲۰ـآرژانتین	۱ر۰۷۸ر۲٦٦	۲۳

دراین دنیا رسما که ۱۴۷میلیون تن‌از مردم‌آن به‌زبان اسپانیائی و۷۰ میلیون‌تن‌از آنان، به‌زبان پرتقالی سخن میگویند ۱۰۸ لهجهٔ مختلف، که‌مخلوطی اززبانهای ساکنین اولیهٔ قاره وزبانهای اسپانیائی وپرتقالی وانگلیسی و فرانسه وایتالیائی وآلمانی وزبانهای افریقائی است رواج دارد .

درآنجا نژادهای «اورال ـ آلتائی» (نژادهای ترکی ومغولی) ،که در هزارهٔ چهارم قبل‌از میلاد ازراه آلاسکا به‌دنیای جدید آمده‌اند ، بانژاد «لاتین» (اسپانیائی، پرتقالی، ایتالیائی وفرانسوی) ونژاد«ژرمن» (آلمانی ،اسکاندیناوی ، هلندی و انگلیسی) ونژاد های گوناگون سیاهپوست افریقا درآمیخته است .

افراد کوتاه قدساکن جنگلهای «درهٔ‌آمازون» که‌هنوز روی‌درخت زندگی میکنند وتازه به عصرشناسائی آتش قدم نهاده‌اند ،دریکسو و «پاتاگونها» که‌بلندی متوسط قدشان درحدود ۱ر۹۰ متر الی ۳ متر است درسوی‌دیگر ،این دنیا بسر میبرند .

مسافری که‌در سالهای اخیربه «آرژانتین» میرفت گاردمخصوص «پرون» رئیس جمهوری آرژانتین رامیدید ،که با اندامی که‌کوتاهتر از دومتر نبود، مانندپهلوانان افسانه‌ای یونان دریاسگاههای خود نگهبانی میکنند. درمقایسهٔ این افراد باتودهٔ مردم امریکای لاتین ،که‌اندامی قریه ونسبتا کوتاه دارند ، میتوان شاهد گوشه‌ای از تمایز های‌عجیب این دنیا بود .

اینجا دنیای رنگهاست

وقتی «کریستف‌کلمب» درنیمهٔ دوم سدهٔ پانزدهم به کوبا ودر سفرسوم خودبه‌کرانهٔ کلمبیا گام‌نهاد دنیائی دیدبارنگهای متنوع . درختهای سبز پررنك استوائی باکلبهٔ پوشالی قهوه‌ای رنك بومیان‌و آسمان‌آبی ودریای سبز فام وامواج نقره‌ای رودخانه وپرهای چندرنك طوطیان وبرق زرین‌وسیمین کانهای طلاونقره آن سرزمین درهم‌آمیخته بود .

این رنگهای درهم در ۱۵۱۳در کرانهٔ اقیانوس «کبیر» بنظر «بالبوا»، کاشف بزرك رسیدکه برای نخستین بار دریافت آن سوی دنیای جدید نیزاقیانوسی است .

«ماژلان» درسال۱۵۲۰ درکوههای پیوسته آتشفشان بغازی،که اکنون بنام اوموسوم گشته است ، منشوری ازرنك دیدو رنگهای یخ های‌طبیعی در «دماغهٔ هورن» بنظر «ناخداکوك»رسید.«چارلز داروین» نیزدر جزیره‌های «کالاپاگس» بادیدن صدها گونه جانور وگیاه نایاب «بنیاد وانواع» راکشف کرد همچنانکه رنگهای طبیعت وجانوران‌دراین دنیا درهم آمیخته است رنگهای ساخته های بشری نیزدر آنجا بسیار متنوع ودرهم است .

«کوههای آند» مانند تیرهٔ پشت‌این دنیا ازشمال به جنوب‌رفته است‌واز دامنه‌های دوسوی آن رودخانه های عظیمی چون «رود آمازون» که‌در مصب خود صد کیلومتر پهنادارد وبزرگترین رود دنیاست و و«رود لاپلاتا» بسوی اقیانوس روان است .

جنگلهای انبوه استوائی «برزیل»و «ونزوئلا» و «پره»و دشتهای «پامپا»در آرژانتین وصحرای شن‌زار «مکزیك» وجزیره های سرسبز «دریای کارائیب» نشانه عظیم خالق آب و هوا دراین دنیای پهناور است.و همین تنوع منبع فقروثروت وآشوب آن‌شده است .

ناتمام

تغییر نام‌خانوادگی

بدینوسیله باطلاع میرساند که نام خانوادگی اینجانب‌مهندس ناصر فارسیجانی به فرنوش تغییر یافته است.

آ ـ ٤٥١١٤ مهندس ناصر فرنوش

بحران جدید در دولت ترکیه

ژنرال قزل‌اوغلو معاون نخست‌وزیر استعفای خودرا اعلام کرد

آنکارا ـ۲۸ فوریه ـ خبرگزاری فرانسه ـ امروز اعلام شدکه‌ژنرال بازنشسته «قزل‌اوغلو» معاون‌ژنرال گورسل روز چهارم فوریه استعفای خودرا برئیس حکومت ترکیه تقدیم داشته است .

وی در استعفانامه خود نوشته است باشرائط فعلی نمیتوان هدفهای‌عالی کشور ، راتامین‌نمود وعلت‌استعفای خودرا این مسئله ذکر کرده‌است. ژنرال قزل‌اوغلو که پس ازانقلاب ۲۷مه وزیر کشور ترکیه شد در کمیته وحدت ملی عضویت نداشت استعفای وی در محافل سیاسی‌هیچ تعجبی بوجود نیاورد وبطور کلی این محافل استعفای قزل‌اوغلو را نشان پیروزی گروه سیاستمداران برگروه انقلابیون میدانند.

ژنرال قزل‌اوغلو در بین گروه سیاستمداران محبوبیتی نداشت .

احتمال دارد استعفای وی سبب بهبود روابط دولت ترکیه بازعمای حزب جمهوری خواه خلق که در هیئت تدوین قانون اساسی اکثریت کامل دارند گردد . گفته میشود که‌برکناری ژنرال قزل‌اوغلو بدنبال اختلاف بین کابینه و هیئت مزبور انجام شده است . یکی از اعضای حزب جمهوریخواه خلق اخیرا وی رامتهم کرده که میخواهد مبارزات پارلمانی راتحت نفوذ دولت قرار دهد.

آمریکا از مخارج خود درناتو میکاهد وآلمان سهم خودرا بالا میبرد

پاریس ـ۸ ۲فوریه ـ رویتر ـ محافل سیاسی امشب اعلام کردند که دولت آلمان غربی در آینده سهم بیشتری از مخارج نظامی ، تاسیسات ، ارتباطات ، و ذخایر پیمان دفاعی آتلانتیك شمالی را بعهده خواهد گرفت . بنظرمیرسد که دولت امریکا سهم خودرا از این بابت ۳۱ تا ۳۶ درصد کم‌کند ودولت آلمان غربی بین ۱۳ تا ۲۰ درصد از این‌بابت‌سهم‌خودرابالابیرد درتعهدات جدید سازمان دفاعی آتلانتیك شمالی انگلستان نیز تا حدود یك‌ونیم درصد سهم خودرا بالا خواهد برد در حالیکه ترکیه‌و یونان از تعهدات خویش خواهند کاست.

نمایش فیلم‌های کندی درتلویزیون مسکو

مسکو ۲۷ فوریه ـ آسوشیتد پرس ـ در شوروی دو فیلم از کنفرانس های مطبوعاتی کندی را مقارن بازگشت لولین تامپسون سفیر امریکا بمسکو در تلویزیون نشان دادند .

ضمن نمایش این دو برنامه اعلام شد که خروشچف به‌نیویورك خواهد رفت تادر اجلاس آینده مجمع عمومی سازمان ملل متحد شرکت کند .

برای نخستین بار مردم مسکو از تلویزیون خود شنیدند که نخست وزیر آنها ممکن است در ماه آینده به نیویورك سفر کند.

دراین برنامه کلیه اظهارات کندی به روسی ترجمه و پخش می شد.

اجرای برنامه های مذکوررا در تلویزیون مسکو دلیل تمایل شوروی به بهبود روابط باامریکا تلقی کرده اند .

بتول و مهلقا!

دو ستاره زیبا ، دو رویای دل انگیز دو داستان دنباله دار بی سابقه در مجله اطلاعات هفتگی به شما لذت زندگی ، عشق و جوانی ، حادثه و تاریخ و بسیاری چیز های دیگر حتی «سیاست د رایران» را یاد میدهد . هر روز جمعه که اطلاعات هفتگی آغاز می شود با خنده و مسرت و رضایت پایان می پذیرد .

شادباش ناوسروان اندرسن به‌اس . ا . اس بمناسبت یکهزارمین پرواز اس . ا . اس از فرازقطب

استکهلم ـ ناوسروان اندرسن فرمانده زیر دریائی اتمی‌امریکا بنام ناوتیلاس که‌دو سال قبل توانست از زیرآبهای منجمد قطب شمال بگذرد ،پیام شادباشی به رئیس شرکت هواپیمائی اس. ا.اس فرستاده واز طرف کلیه کارکنان زیر دریائی نامبرده یکهزارمین پروازاس.ا.اس را ازفراز قطب شمال تهنیت گفته‌است . ناو سروان اندرسن درپیام‌خود میگوید ، براستی اس.ا. اس میتواند بموفقیت‌خود در گشودن راه‌قطب شمال بروی هواپیما های مسافری مباهات کند.

امروز پیام متقابلی از طرف خلبان هواپیمای اس.ا.اس هنگام یکهزارمین پرواز بر فراز قطب شمال برای ناوسروان اندرسن فرستاده شد.

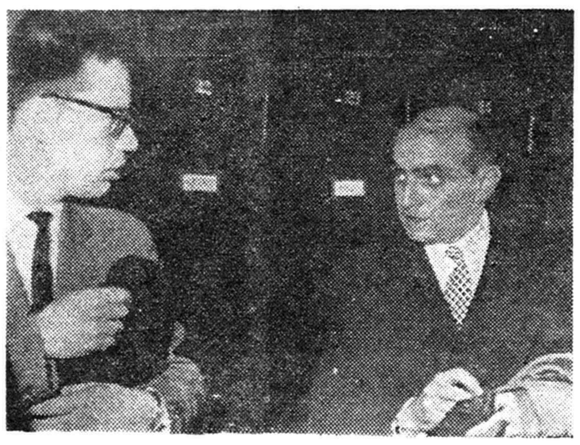

گیدئون هوزز ، دادستان کل اسرائیل (نفر سمت راست) ادعانامه مفصلی را که علیه «ادولف‌آیشمن» تنظیم شده امضاء و مهر کرده ودر قفسه های مخصوص با حضور وکیل مدافع آیشمن بایگانی کرده است تا در جلسه محاکمه که به ۱۱ آوریل امسال موکول شده مورد استفاده قرار گیرد آیشمن متهم است که در جنك دوم جهانی شش میلیون یهودی را نابود کرده است .

یك افسر آمریکائی درلائوس کشته‌شد!

مسکو ـ ۲۸ فوریه ـ رویتر ـ خبر گزاری رسمی شوروی تاس از قول رادیو (صدای لائوس‌آزاد) امشب گزارش داد یك افسر امریکائی در نبرد های جبهه‌شمال لائوس که بین نیرو های پاتت‌لائو و قوای دولتی روی داد کشته شده است !

این خبر گزاری اضافه کرد در نبرد های اخیر نیرو های پاتت لائو توانسته اند به پیروزی های درخشانی نائل شده و به طرف‌ایالت پوشونك پیشروی کنند . خبر ـ گزاری تاس از قول (رادیو صدای لائوس آزاد) می افزاید که درمیان اسرائی که ارتش لائوس از نیرو های دولتی گرفته گروهی افسرو سرباز چین ملی دیده میشود .

سفارت تهران

در ساختمان های عظیم

سیمان تهران

مصرف میشود

آوازه

عید نوروز بشتاب پرنده

جزی لویس

درمولن روژ ها

سازمان ناقاره درمحل جدید خود مستقر شد

خیابان باب همایون شمارهٔ ۹۷

کمال‌الدین مستجاب الدعوه ۱ـ۳

آگهی مناقصه خرید نرده آهنی

شهرداری تهران خرید شصت متر نرده‌آهنی جهت نصب در اطراف باغ کودکان شهباز را بمناقصه واگذار می نماید .

داوطلبان باید پس از مراجعه به اداره کارپردازی شهرداری و گرفتن صورت مشخصات و نقشه و شرایط معامله پیشنهاد خودرا تا ساعت‌ده‌و نیم صبح روز شنبه بیست‌و هفتم اسفند ماه ۳۹ به صندوق آگهی مناقصه شهرداری تسلیم‌دارند

پیشنهاد های واصله در ساعت یازده صبح همانروز بازو خوانده خواهد شد .

آ ـ ٤٥٦٩۳ شهردار تهران

آگهی مزایده فروش زمین

پیرو آگهی شماره ۱۸۵۹۷ ـ ۲۷ر۹ر۳۹ اداره خالصجات آبادان و خرمشهر ۹ قطعه زمین که مجموع مساحت آن ۳۴۹ر۱۷۰ر۷۵ متر مربع می باشد از طریق مزایده به فروش می رساند .

داوطلبین می توانند با مراجعه به بنگاه خالصجات (اداره کل تقسیم و فروش خالصجات) و بازدید آگهی تفصیلی آن نسبت به تسلیم پیشنهادخود به خالصجات آبادان اقدام نمایند .

مدت قبول پیشنهادات در آبادان حد اکثرتا آخر وقت روز یکشنبه ۲۱ر۱۲ر۳۹ می باشد.

آ ـ ٤٥٦٩٠ مدیر عامل بنگاه خالصجات ـ رهبر

بمالکین اراضی دوطرف خیابان آیزنهاور

بدین وسیله به اطلاع کلیه مالکین اراضی‌دو طرف خیابان آیزنهاور (جاده کرج) از سه راه مهر آباد بطرف غرب می‌رساند. که‌چون شهرداری تهران در نظر دارد از خیابان مزبور نقشه برداری وطرحی تهیه نماید که مناسب باوضع عبورو مرور وسائط نقلیه باشد بنابراین تا آماده شدن طرح مذکور از انجام هرگونه عملیات ساختمانی و یاتفکیك اراضی قبل از مراجعه به اداره کل فنی شهرداری خود داری نمایند .

آ ـ ٤٥٦٩٤ شهردار تهران

حراج سالیانه ساعت

کالای سویس خیابان اسلامبول

شروع شد

بیش از ۳۰۰ فرم ساعت

رودس ـ دلانو ـ بورل فیس ـ

رودانیا ـ لوزینا ـ سروین ـ ماژینو

تخفیف مخصوص حراج

۱۰ الی ۴۰ درصد

قیمت ها

از ۶۰۰ ریال الی ۳۵۰۰ ریال

کلیه ساعتهای کالای سویس دارای ضمانت نامه رسمی کارخانه میباشد

جوائز حراج

۱۵ جایزه بشرح زیر از طریق قرعه کشی بخریداران حراج تقدیم خواهد شد

یکدستگاه تصفیه هوا ـ یکدستگاه گرامافون پایاراتوماتیك ـ سه دستگاه اجاق برقی ـ یکدستگاه بادبزن وبخاری برقی ـ نه دستگاه ساعت

۱ـ ٤٥٦٤٦ «موسسه خروس»

آرتورمیلر

نمایشنامه‌نویس معروف

پایان یك دوران در آمریکا

اساسی‌ترین اعتراض من به‌سیاست ده سال گذشته‌این‌است‌که ما نمی‌خواستیم ، نظریات مخالف را بشنویم . تاریخ به‌کسانی که نمیخواهند واقعیات را دریابند ، درس تلخی میدهد

NEW YORK Herald Tribune

برای شرکت درمراسم تحلیف «کندی » از من باتفاق۱۵٤نویسنده ودانشمند» و هنرمند دیگردعوت شده بود .پیش ازاین نیز من در واشنگتن بوده‌ام.زمانی‌که«روزولت» رئیس جمهوری بود بخش‌رادیوئی کتابخانه کنگره امریکا از من خواست تاچیزی بنویسم . اما این پیش از جنك جهانی دوم بود . از آن پس تنها تماسی که باحکومت خودمان داشتم از طریق اداره در آمد داخلی و « کمیته تحقیق امور ضد امریکائی »بود که‌گاه مرا احضار میکرد تاکشور را از شرمردمانی چون من حفظ کند . البته بزحمت می‌توان نام چنین احضاری را دعوت نهاد. دیگر اطمینان نداشتم هرگزبدون‌همراهی وکیل مدافع خود به‌واشنگتن بروم.

باچنین احساسی طبیعی است‌که مایلم تصور کنم اکنون به‌انتهای دوره‌ای رسیده‌ایم .برای آنکه درباب این دوره کاملا حق مطلب را ادا کرده باشم باید بگویم‌این دهه‌ای بود که طی آن امریکامغز خودرا بکنار نهاد .

طبیعی است مقامات امریکائی امروز متوجه شده باشند که از افراد روشنفکر بدور افتاده‌اند .

بازگشت فرخنده

اما اکنون همه آن اوضاع گذشته‌است ووضع عادی شده است . واقعیت باردیگر از میان‌ما سربرمی‌آورد .اگر اجازه ندهیم هرکسی که میتواند بدرستی‌جملات انگلیسی را بگوید و بنویسید ، بجامعه را ه یابد ،روزگار برما سخت می‌گیرد . شاید دانشمندان ما قادر باشند باردیگریك‌کنفرانس بین‌المللی برپاکنند، تااین گمان را از ذهن همکاران خارج خویش بشویند ، که ماتاجازه نمی‌دهیم به خاطر مسائل سیاسی ، دانشمندان خارجی بدانجا بیایند .

اثر ماه مصنوعی

ممکن‌است این نشان خوشی باشد که حضور روشنفکران رادر جامعه باچنین دعوتی برسمیت شناخته‌اند . اینکه میگویم«ممکن است » از آن روست که باتمام خوشبینی خود ، باور ندارم هنوز مغزهای سیاسی این کشور واقعا یك «روشنفکر » را شناخته باشند

من گمان میکنم‌اسباب‌این‌دعوت را مطلقا «اسپوتنیك »فراهم آورده باشد . بی‌گفتگو این ستاره‌انسانی، پیروزی مغز بشمار میرود،امابندرت ممکن است آثار روشنفکران‌تااین اندازه قابل لمس و تااین حد مشخص باشد .

کوتاه سخن آنکه‌آثارروشنفکران را بادرون نگری میتوان دید و بدبختانه آدمیان بیشتر اوقات نمیخواهند درون کرده‌های خویش را بنگرند و تنها هدفشان پیروزی فوری است

این درون نگری که زمانی «دانائی »نامداشت ، می‌تواند حتی برای یك موسسه عامل و فعال ، چون حکومت نیز بسیار مفیدافتد. مثلا باشگفتی از خود میپرسم آیا هرگز این گمان بخاطر صاحبان قدرت خطور کرد که درهنگام بررسی انقلاب افریقائی بادمردم شناسان » شور کنند ؟

درست هم اکنون در شگفتم که آیاهیچکس درمسند های حکومتی هست که‌مامور تماس باامریکای جنوبی باشد و بخواندن و درك واقعی برخی از داستانها ونمایشنامه های نویسندگان امریکای لاتین، که عمیق‌ترین نظریات مردمان آن سامان را مجسم ساخته‌اند . توانا باشد وبیم آن دارم ـ و صمیمانه امیدوارم دراشتباه باشم ـ که در بهترین صورت ، روشنفکر ازچشم دستگاه دولتی زینتی بشمار میرود واز طرف دیگر اورا آشوبگری می‌بینند .

آنچه ماميخواهیم گمان نمیکنم آن باشد که روشنفکران را به واشنگتن بخوانند تانشان دهند ، که‌مانیز ، هنر وروح‌را ارج‌مینهیم. مانیازمند چنان نظری هستیم که معمولا یك روشنفکر تجسم آن است‌واین‌نظرکشف‌حقیقت راعالی‌ترین هدف آدمی میداند .

اساسی‌ترین اعتراض من به‌دهه گذشته و رهبری امریکا در آن دوره آن است که ما در پی هر تصادم بازجوئی می کردیم ونمی خواستیم‌عقاید مخالف خودرابشنویم زندگی بکسانی که‌در رویا بسر می برند برای لذت بردن از رویاهاشان زمان معینی می بخشد . اما تاریخ به کسانی که نمی خواهند یا لیاقت ندارند تا واقعیت را دوست بدارند، درس تلخی میدهد .

در این کشور مردمانی هستند که با رویا و تجربه سرو کاردارند حال آنکه روشنفکران واقعی‌وظیفه تحلیل رویا ها و کشف علل آنها را بر عهده گرفته اند .

شاید پائین ترین مراتب دوری از واقعیت را زمانی چشیدیم که آیزنهاور سفر بەژاپن را درگذشته نزدیك نا ممکن دید . اطمینان دارم که او سرشار از حسن نیت بود ، و باز مطمئنم که مشاورین وی مانند او خوشبین بودند . اما متاسفم که این حادثه در آنها تمایلی به بررسی مجدد اوهام ما در باب‌جهان بر نیانگیخت .

در عوض ما کوشیدیم ردپای رهبری کمونیست ها را درتحریك هزاران دانشجوئی که علیه نظم و حسن‌نیت دست‌داشتند بیابیم ،حال آنکه ممکن بود براستی یك‌طرز فکر خاص ژاپنی در باب جهان وجود داشته باشد .

برای دریافتن این نظریه بایدکار را به یك روشنفکر میسپردند چه اوست که آموخته و پرورده شده تا موجودیت انسانی را بشناسد و اوست که میداند برای شناسائی درست هر چیز باید تصورات قبلی و سوابق ذهنی را در باب آن به کنار نهاد .

باید همه گفته های من نشان داده باشند که تصور من از روشنفکر منطبق بر افرادی نیست که کتابهای زیادی خوانده‌باشند و با دستهای خود کاری نداشته باشند . من کارگرانی دیده‌ام که آنهارا روشنفکر یافته ام وروشن فکرانی را نیز دیده ام که گرفتار رویا هستند .

محترم داشتن جامعه روشنفکری ودادن مقام شایسته به روشنفکران د راجتماع اصولا عمل پسندیده‌ای است . اما کافی نیست .

وزارت خارجه امریکا علی رغم هر چیز طی سالیان‌گذشته هر چند ماه یکبار گروهی از نویسندگان بیگانه را نزد من راهنمائی می کرد . اخیرا گروهی از نویسندگان روسی طی سفر خویش به این کشور بدیدار من آمدند . ضمن صحبت های شیرین از آنها پرسیدم آیا امریکاباآنچه قبلا تصور می کردید ، تفاوت دارد .

خاموشی درازی پیش آمد . سپس یکی از آنها گفت :«کشور بزرگی است» . من منتظر بقیه صحبت او ماندم . آنگاه نول‌نویسی گفت : «راستش آن است که‌هنوز ما وقت پیدا نکرده ایم در این باب گفتگو کنیم و نظری اتخاذ کرده باشیم .» من پرسش خودرا از فرد معینی تکرار کردم . اما بنظر می رسید برای همه آنها عادی است که هیچکس پیش از مشورت با دیگران و اتخاذ نظر نتواند نظریه ای داشته باشد .این نشان میدهد که حکومت مقام روشنفکران را دریافته است .

ولی نشان میدهدکه بهتر است زبان خودرا ببندید» .

نیویورك هرالد تریبون

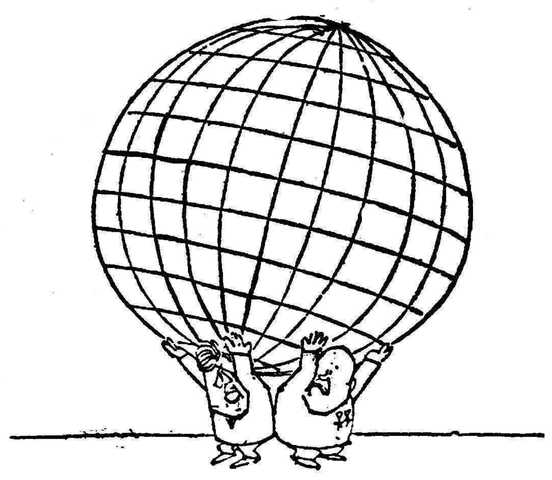

بدون شرح

فرحت عباس رئیس دولت موقت الجزایر

دولت‌الجزایر بفرانسویهاتضمین میدهد

تمام فرانسویانی‌که تابعیت الجزایر را بپذیرند ، با رعایت اصل دمکراسی ، درامور دولتی شرکت خواهند کرد و توجهی به‌مذهب و ملیت نخواهد شد . لیاقت وصمیمیت دواصل پیشرفت است .

«ژول روی» روزنامه نویس مشهور فرانسوی چندی پیش به تونس رفت ودر آنجا با فرحت عباس رئیس دولت موقت الجزایر وعده‌ای از رهبران الجزایر گفتگو کرد. اکنون که با مسافرت بورقیبه به پاریس دور نمای مذاکرات مستقیم مابین الجزایر ودولت‌فرانسه وپایان جنك پدیدار شده است ، اطلاع از نظریات رئیس دولت موقت الجزایر مفید است .

ژول روی می نویسد : با هر یك از رهبران دولت موقت الجزایر که گفتگوئی دست داد . یکدل و یك زبان این جمله را تکرار می کردند : «ما آماده مذاکره‌ایم» .

پس مسئول این خون ریزی‌ها کیست ؟ چه کسانی به ریختن‌خون جوانان دو طرف رغبت نشان می دهند ؟

حقیقت آنست که مردم‌الجزایر بارها تمایل خودرا به همکاری با فرانسه و باقی ماندن در اتحادیه فرانسه اعلام داشته اند .

د رسالهای ۱۹۳۷ و ۱۹٤٦ و ۱۹۵۸ الجزایری ها به عناوین مختلف تمایل خودرا به تشکیل اتحادیه ای با فرانسه اعلام کردند. ولی همه این پیشنهاد ها یکی پس از دیگری در بوته اجمال ماند فرحت عباس در این باره گفت : «شما با کسی صحبت می کنید که در طول حیات سیاسی خودسعی کرده است اختلافات را از طریق مسالمت آمیز با فرانسه حل و فصل نماید . ولی‌وقتی مردم‌الجزایر مشاهده کردند که همه راه ها بسته شده است به اسلحه یعنی آخرین وسیله متوسل گردیدند

در شش سالی که‌از جنك‌میلیون با قوای فرانسه می گذرد روابط دو طرف چندین تن کاغذ وپیشنهاد های رد شده ، اتهامات بی پایان، توقیف ها و تبعید ها و بالاخره سیل خون تشکیل داده است .

صد ها هزار کشته الجزایری وده ها هزار کشته فرانسوی دهها شهر و قریه ویران شده حاصل شش سال جنك الجزایر است.

اگر قرار باشد مسبب این کشت‌و کشتار و ویرانی را پیدا کنیم باید آنهارا در میان طبقه حاکمه فرانسه جستجو کرد .

چرا دقیقا تعیین نمی شود که چه موقعی با ملیون مذاکره‌خواهد شد ؟ گروهی از تروریسم سخن بمیان آورده ، الجزایری هارا متهم به آدم کشی، سوزاندن مزارع ، سوء قصد ها و هزاران فجایع‌دیگر می کنند . ولی فراموش می کنند که تروریسم یگانه سلاح ملتی است که تحت رژیم استعماری قرار دارد . روزی که عملیات نظامی در الجزایر متوقف گردد تروریسم نیز از بین خواهد رفت »

فرحت عباس‌در باره تامین امنیت اقلیت فرانسوی مقیم الجزایرگفت فرانسه می‌تواند با قبول استقلال جمهوری جان و مال اقلیت‌فرانسوی را تضمین نماید . اگر تصور شود که‌دولت‌موقت الجزایر بفرانسویانی که مایل بهمکاری باوی باشند خواهد گفت : «از کشور ما خارج شوید» دیوانگی است ، حتی‌آنهائی که نسبت بما ظلم روا داشته اند در صورتی که مجددا مرتکب جرم وجنایت نگردند می توانند در الجزایر باقی مانده واز پشتیبانی دولت موقت الجزایر بر خوردار شوند .

ناتمام

امسال الکتر و لوکس خانه تکانی میکند

درصورتیکه میخواهید طرز کار جاروی برقی الکترولوکس را از نزدیك ببینید کادر زیر را پرکنید و بشرکت ایران وسوئد بفرستید تا نماینده‌ما درمنزل شما کارهای شگفت‌انگیز الکترولوکس را بشما نشان دهد .

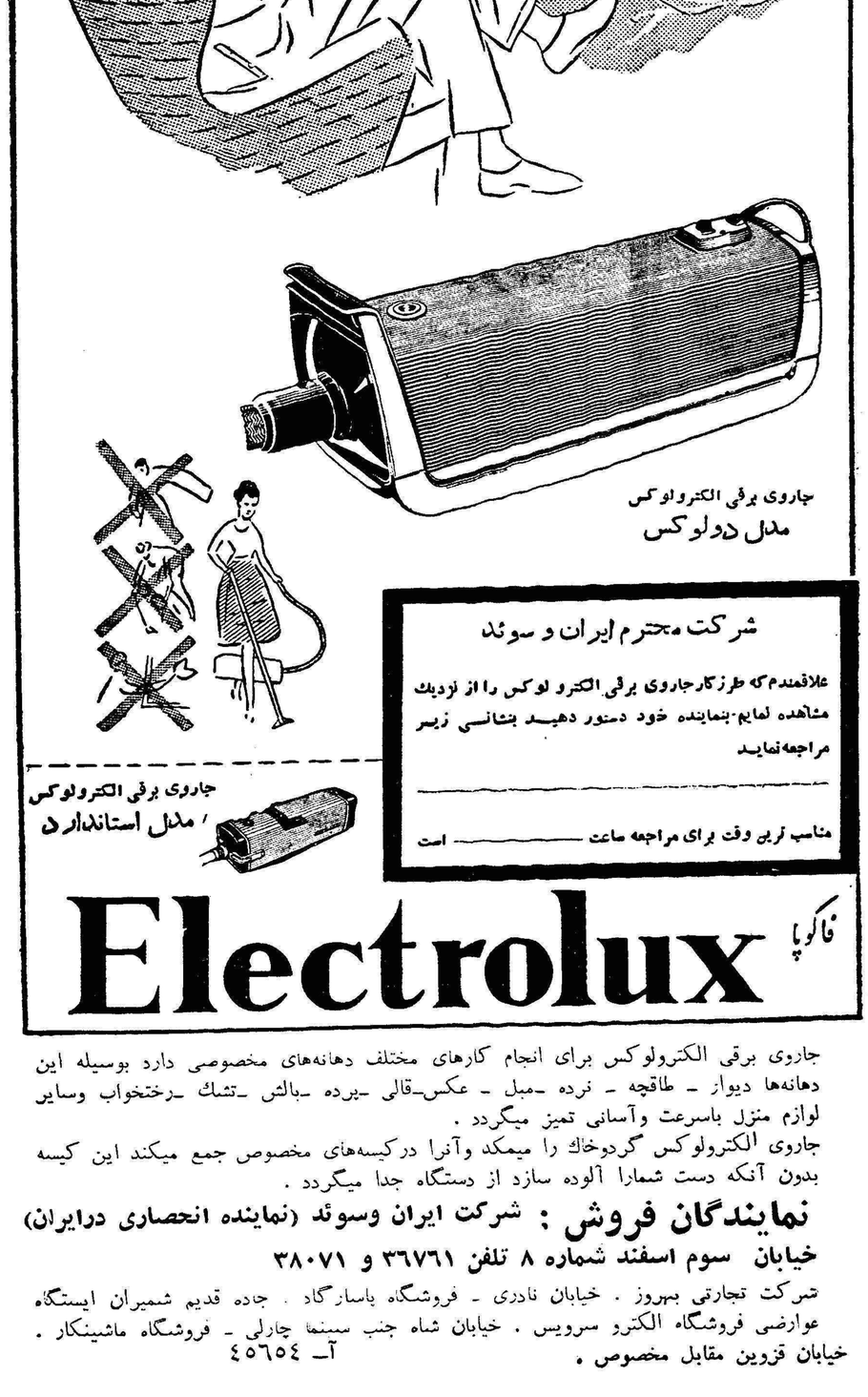

شرکت محترم ایران و سوئد

علاقمندم که طرز کارجاروی برقی الکترو لوکس را از نزدیك مشاهده نمایم-بنماینده خود دستور دهید بنشانی زیر مراجعه‌نماید

مناسب ترین وقت برای مراجعه ساعت ——— است

فاکوپا **Electrolux**

جاروی برقی الکترولوکس برای انجام کارهای مختلف دهانه‌های مخصوصی دارد بوسیله این دهانه‌ها دیوار ـ طاقچه ـ نرده ـ مبل ـ عکس‌ـقالی ـپرده ـبالش ـتشك ـرختخواب وسایر لوازم منزل باسرعت وآسانی تمیز میگردد .

جاروی الکترولوکس گردوخاك را میمکد وآنرا درکیسه‌های مخصوص جمع میکند این کیسه بدون آنکه دست شمارا آلوده سازد از دستگاه جدا میگردد .

نمایندگان فروش : شرکت ایران وسوئد (نماینده انحصاری درایران)

خیابان سوم اسفند شماره ۸ تلفن ۳٦۷٦۱ و ۳۸۰۷۱

شرکت تجارتی بهروز . خیابان نادری ـ فروشگاه پاسارگاد . جاده قدیم شمیران ایستگاه عوارضی فروشگاه الکترو سرویس . خیابان شاه جنب سینما چارلی ـ فروشگاه ماشینکار . خیابان قزوین مقابل مخصوص .

آ ـ ٤٥٦٥٤

انجمن فرهنگی ایران و آلمان

واقع در چهارراه پهلوی خیابان شاهرضا شماره ۱۷ نظر بازدید دانش‌آموز نیز در روزهای یك‌شنبه ـ سه‌شنبه ـ پنج‌شنبه بعداز ظهرها کلاس‌های تدریس زبان آلمانی را دائر وشروع به‌ثبت نام نموده‌است.

خودنویس منبلان

MONT BLANC

معروفترین قلم خودنویس جهان

٦ـ۱۵ ٤٤۰٤٦

تلویزیون «سیرا» ۱۹٦۱

«۲۳ اینچ»

SIERA television

نماینده انحصاری : شرکت مُرادیان

آگهی پارت

آ ـ ٤٥٧٤۰

سفری بانگلستان

روز جمعه پس فردا با خرید یك شماره اطلاعات هفتگی این آرزو را امکان پذیر می سازد .

انتقاد

از : ناصر نجمی

نسیم شب عید !

این باد شب عید هم که گویاچند روز است از جانب خاور وزیدن‌گرفته و طبق معمول سنواتی از اوائل‌اسفند ماه هر سال طلایه دار روز های فرخنده ئی است خاصیت ستاره سهیل رادارد . بقراری‌که متقدمین گویند و در اساطیر الاولین نیزآمده است ، ستاره کیمیا اثر سهیل را خواصی متضاد می باشد ، وقتی به چرم ساغری بتابد آنرا انبان کند و هنگامی که به سیب و میوه هائی از این نـوع نور فشاند آنـراسرخگون سازد .

بادشب عید هم دارای چنان آثاری است که در شان ستاره سهیـل آمد ، این باد کذائی که امواجی‌فرح انگیز ، حیات بخش و نشاط آوردارد وقتی بر طبیعت خاموش‌و سرد گذرد ناگهان اورا زنده کرده نزه‌و طراوت وشادابی از سر گیرد و این شعفو خوشحالی و زنده دلی که جوش و جنبش های شب های عید مردم را بنا بیك سنت باستانی همراه دارد مربوط بهمین نسیم است که هرکسی را برای روز های بهتر و شاید درخشان تر آماده می سازد .

واما قضیه یك جهت عکس و مخالف هم دارد و آن چنین است که این نسیم شب عید در مقابل آن جمعی که مبهای تلاش‌و تکاپو برای روزهای بهتر می شوند عده ئی را هم‌برخوت و سستی میکشاند . آنها را تنبل و مهمل و نسبت بکار های روزانه و جاری خود و خلق‌الناس خونسردو بی اعتنا می سازد و اصلا برای‌این چه ‌از مردم گوئی که عید و روزهای قبل و بعد دستاویز و مجوز مماطله و دفع‌الوقت و منفی بافی وسرگردان نمودن افرادی است که بدبختانـــه گذارشان بدباغ خانه می افتد ..

دوستی برایم نقل می کرد، مدتی بود که برای انجام کار کوچکی‌سرو کارم با یکی از ادارات افتاده بود من برای این کار جزئی متاسفانه مدتی رابدوندگی‌و رفت وآمدگذرانیدم و معمولا وقتی این کارکه بزعم‌متصدی مربوط روی غلطك افتاده ومیخواستم از آن نتیجه قطعی بگیرم نمیدانم از بخت بد من چه تصادفی روی میداد و چه کار مهمی پیش می آمد کـــه متصدی امر که همه منتظر دستور صریح‌او بودیم به کمیسیون میرفتند که عنداللزوم گاه و بیگاه برای امور مهمه تشکیل می شد و آنروز هـــم پس از هفته ها دوندگی پس از آنکه از هفت‌خوان رستم گذشتیم تصادفا مواجه با کمیسیون شدیم و آنچه‌هم صبر کردم و از روح ایوب که مظهر شکیبائی و حوصله است کمك گرفتم بالاخره توفیقی بدست نیامد و کمیسیون تا چند ساعت بعد از ظهر تمام نشد‌و من ناگزیر دست از پا دراز تر بخانه بازگشتم و لاجرم‌چون کار های ضروری تری در پیش داشتم نتوانستم فردای آن روز ودو سه روز دیگر هم به آن اداره بروم ولی یك روز که نزدیك ظهر روزچهارشنبه بود باز هم بهمین اداره و متصدی مربوطه مراجعه کردم و وقتی ایشان راپس از مدتی جستجو گیر آوردم باسیمائی گشوده و لحنی رئیس مآبانه فرمودند امروزکه گذشت و فردا هم‌که پنجشنبه است انشاءالله برای شنبه اول وقت کار شما تمام می شود اما بدبختانه از بدشانسی این شنبه کذائی هم که مقارن با شب های عید شده وباد فروردین و نسیم شب عید وزیدن گرفته بود مثل اینکه همه چیز را دگرگون کرده باشد مرا هم دچار سرگردانی تازه‌ئی کرد و این آقای متصدی خوشرو این بار بنده را متذکر این موضوع کردند که حالا دیگر شب عید است و چیزی بروزهای نوروز نمانده و شما که هفته ها صبر کرده ایداین چند روز را هم صبر کنید و انشاءالله در سال جدید با روح شاداب تر و نیروی تازه تر موضوع‌را دنبال نمائید که البته‌به مرحله قطعی خواهد رسید و شما هم شاهد مقصود را در آغوش خواهید گرفت !

وقتی سخن دوستم بپایان رسید بی اختیار بیادم آمد که متاسفانه برخی از متصدیان دستگاه های اداری ما که اصلاتوجهی بوظیفه خود و حقوق و وقت و سرنوشت مـردم ندارند همیشه دنبال دستاویزی می گردند تا مماطله و سستی های‌اداری و روش دفع‌الوقت خود را بپوشانند در حالیکه آنها که بخواهند کار و وظیفه ئی انجام دهند حتی در روز های پنجشنبه هم که شب جمعه‌است کمی بخود زحمت می دهند تا کار ارباب رجوع بجائی برسد وخدمتی انجام گردد نه اینکه شانه از انجام وظیفه خالی کرده حواله مردم را به روزهای نامعلوم آینده بدهند ونتیجه اقدام امروز نصیب اولاد و احفادشان شود !

گفتگوی مردم

توضیح راجع بشکایت

آقای نودوشنی رئیس اداره کل انتشارات وروابط عمومی شهرداری درخصوص شکایت آقای احمدترابی که‌درشماره ۱۰۴۲۸ شرحی راجع به گرمابه‌ای بدون ذکرنشانی کامل نوشته‌اند‌اعلام‌میدارند‌نامبرده‌مشخصات گرمابه رابادراه کل بهداری شهرداری اطلاع دهند تا بوضع بهداشتی آن رسیدگی گردد .

هم‌چنین آقای حسن ولی آبادی را که‌درمورد تنظیف‌شهر شرحی‌نوشته‌اند برای مذاکره حضوری دعوت‌نموده‌اند.

تشویق کشتکاران پنبه

پنبه‌کاران کردکوی تلگراف میکنند سندیکای کارخانجات و صنایع‌اصفهان برای جلو گیری‌از صدور پنبه‌مبادرت بذکر ارقام ناصحیحی نموده اند که مقتضی است‌بمنظورحمایت‌از زارعین وکشتکاران پنبه که با زحمات و مشقات فراوان موجبات تکثیر تولید را فراهم نموده‌اند و بزرگترین‌منبع درآمد کشور است از تشویق آنان فرو گذاری نشود .

کارخانه آبجو سازی

اداره کل انتشارات و روابط عمومی شهرداری عطف بشرح‌مندرج درشماره ۱۰۴۱۶ در خصوص‌مزاحمت کارخانه آبجو سازی خیابان شاهرخ توضیح میدهد : درتاریخ ۱۷بهمن‌ماه کمیسیونی با حضور نمایندگان اداره کل‌بهداری ـاداره کل فنی ـ اداره کل امور شهر ـ اداره کل بازرسی ـ اداره کل اجرائیات شهرداری و دادستانی از محل‌بازدید و چنین‌اظهار نظر نموده‌اند :دستگاههای آبجو سازی کارخانه مزبور در وسط محوطه‌بعمق ۱۲الی ۱۰متر زیرزمین نصب شده است ودستگاههای کوره بامشعلهای برقی‌مجهز میباشد که‌دود ناراحت‌کننده از آن متصاعد نمیشود ولی در عین حال بمتصدی کارخانه دستور داده شدکه از ریختن تفاله جو و غیره که ممکن است جزئی بوئی از آن‌استشمام شود درمحوطه کارخانه خودداری‌نموده وبلافاصله بوسیله کامیون به حمل آن اقدام نماید وضمنا شیروانی‌مشرف بکوچه را که‌بازاست مسدودنماید.

ازویجویه تادو قلعه

از تبریز آقای پرویز کاکاوند می نویسد : معبر مهمی که از ویجویه تا دو قلعه امتداد دارد سالها است بدون اسفالت مانده با آنکه اکثـر کوچه‌هائیکه ماشین‌رو نیستنداسفالت شده این معبر مهم بدون اسفالت و باهمان چاله ها و پستی و بلندیهای سابق‌باقیمانده‌تقاضا میشودشهرداری تبریز برای اسفالت این محل اقدام فوری بنماید .

موضوع محل زباله

شهرداری تهران عطف بشرح‌مندرج درشماره ۱۰۴۲۲ راجع بتقاضـای ساکنین کوچه‌ویژه‌خیابان بوذرجمهری اشعار میدارد . برابر گزارش برزن مربوطه چون در قسمت غربی برزن ۸مرکزی برای جمع آوری زباله‌نیست مدتی‌است زباله‌های آن حدود بنوبت هرروز دریك کوچه که قابل عبور کامیون باشد جمع‌آوری و بلافاصله حمل‌می‌گردد ولی اینوضع بارسیدن وسائل جدید تنظیف که هم‌اکنون حمل واسنادآن رسیده در آتیه‌نزدیکی تغییرخواهد کرد

نرخ خوراکیهای بوفه

شهرداری تهران‌در خصوص‌شرحی که در شماره ۱۰۴۲۵ راجع ببوفه سینما ها درج شده اشعار میدارد: بیازرسان اداره کل درآمد شهرداری در سینما ها دستور داده شدصورت کاملی از نرخ فروش خوراکیهای‌بوفه سینما ها تهیه و در اختیار اداره کل خوار بار قرار دهند تارسیدگی واقدامات لازم معمول گردد .

برك معافی

آقای احمد طاهری از خرم آبادمی نویسد مشمولین متولد ۱۳۱۶ تا ۱۵ بامر ملوکانه بخشیده‌شده‌اند مدتی است برای اخذ برك تکفل که‌باداشتن پدر ومادرپیر دارای زن و سه فرزند نیز میباشم بین خرم آباد و تهران ایاب و ذهاب مینمایم هنوز موفق بگرفتن این برك معافی نشده‌ام‌تقاضا دارم دستور داده شود در صدور این اوراق تسریع‌نمایند .

تسطیح و شن‌ریزی

اداره کل انتشارات و روابط‌عمومی شهرداری عطف بشرح مندرج درشماره ۱۰۴۱۱ اشعار میدارد نسبت به تسطیح‌وشن‌ریزی خیابان حاج کاظم اقدام گردید درمورد نظافت هم به‌برزن ۱۰ دستور داده‌شد مراقبت لازم معمول دارند .

درمورد خط ۳۶

شهرداری تهران در مورد اتوبوس های خط ۳۶ که شرحی در شماره ۱۰۴۱۷ درج گردیده برابر گزارش شرکت واحد اتوبوسرانی اشعار می دارد :شرکت‌واحد اتوبوسرانی‌اقدامات خودرا در تامین رفاه ساکنین پایتخت باتوجه به امکانات ووسائل موجود انجام میدهد متاسفانه بعضی از مواقع انجام کلیه تقاضاها برای شرکت واحد مقدور نمیباشد .

نوشته: دکتر پزشك زاد

باوضعیت‌کنونی شهردار انتخابی هم نمیتواندکاری ازپیش ببرد

کرسی آزاد

کمتر فرصت و مجالی برای‌نشر مطالبی در جراید داشته‌ام لکن با هشدار زندگانی بر مردم سکوت را جایز ندانستم بانظری‌باوضاع گذشته و هم وضعیت کنونی شهردارانتخابی هم نمی‌تواندکاری بکند . زیرا دو طبقه دربرابر یکدیگر قرارگرفته‌اند توده ملت و دیگر طبقه اصناف و فروشندگان ، طبقه اول از گرانی سرسام آور بجان آمده بشاهنشاه محبوب و شهرداری پناه و التجا برده‌اند شهردار اصیل و نجیب که شیوه اجدادی او هدایت وراهنمائی ست با اخلاق و متانت با طبقه‌دوم تماس گرفته‌اند و باتمنا از آنان خواسته که هزینه و نرخها راتقلیل بدهندآنان گفته‌اند خودمان صد پانزده تقلیل میدهیم در جلسه دوم تماس شهردار معظم با اصناف می گوید هیچ تخفیف نداده‌اید رئیس اصناف‌میگوید ما جهاد کرده‌ایم‌که در جریده اطلاعات مندرج است‌ونیز میگوید نرخهای قبلی تجملی بوده سه ت‌یعنی آنها را قبول نداریم‌حال باید به تشکیلات اصناف توجه‌کنیم که چه نفوذی در قریب ۷۰ هزار فروشنده تهران دارند و کانون سیر تصاعدی نرخها از کجا شروع شده است و آیا اصناف که خود عامل گرانی بوده‌اند از فروشنده جزء تا کل دارای ثروت‌گردیده‌اند بخودی خود و با تمنا و خواهش از سود خود میگذرند البته جواب‌منفی است .

و اما تشکیلات اصناف ازسالهای پیش آنهائیکه دارای عنوانی وثروتی شده بودند نه برای خدمت بمردم بلکه برای‌دفاع‌از خود وفروشندگان اجتماعاتی تشکیل دادند و ایـن عمل بمنزله سنگر بندی در برابر دولت و شهرداری ها بود که چوب لای چرخها میگذاشتند بقسمی که دولت جرئت نداشت که برحقوق کارمندان خود بیفزاید که فورا نرخها بالا میرفت عده تشکیلاتـی اصناف شاید در حدود دو الی سه هزار نفر عضو عامل نباشد و در۷۰ هزار نفر چه نفوذی دارند که به توانند نرخها را پائین بیاورندواگر بگویند نفوذ داریم دلیل بر آن است که دربالابردن‌هم نفوذداشته‌اند و خود نرخها را بالا برده‌اندشهردار معظم میخواهد با مشورت همین اصناف نرخ معین کند در صورتیکه نرخها با وارد کنندگان اجناس دست اول باید تعیین شود وای‌اگر همین اصناف برای انجمن‌شهرداری انتخاب شوند .

همه میتوانند دراین بحث مهم اجتماعی شرکت کنند

مشکلات امروز جوانان ایران چیست؟

بحث آیندهٔ «کرسی آزاد»

از اینجا و آنجا

پرندگان زندانی

آلمانها خیلی دوست دارند که در منزل بلبل یا سار یا پرنده دیگری از این نوع داشته باشند حتی برای اینکه این نوع‌پرندگان را به خرند حاضرند مبلغ نسبتا زیادی پول خرج کنند .

ولی از این نوع پرندگان در آلمان خیلی کم یافت میشود وبر عکس در جنگلهای هلند فراوان است .

لابد می گوئید خوشبخت اهالی مرز نشین هلند که می توانند پرندگان را به قیمت خوبی‌بفروشند ولی‌نه ، اشتباه کرده اید . مطابق قانون شکار این نوع پرندگان در جنگلهای هلند ممنوع است .

مگر جلو طمع بشر را قانون می تواند بگیرد ؟

مدتی سربازان مرزی هلند مشاهده می کردند که دهقانان‌مرز نشین هر روز کیسه ای بدوش گرفته و به طرف آلمان می‌روند و ساعتی بعد شادو خندان باز می گردند . ماموران مرزی به فکر فرو رفتند و چون از نظر آزادی فردی بازرسی یك فرد بمنزله نقض آزادی وی محسوب میشد لذا قرار شد ماموران مرزی وقتی به دهقانی مشکوك شدند سوت بزنند و چون بلبل و سار درمقابل سوت حساسیت دارند بلافاصله شروع به خواندن کرده و قاچاقچی را رسوا می سازند .

پلیس مرزی موفق شد باین وسیله عده‌ای را دستگیر سازد ولی قاچاقچیان مجددا راه دیگری انتخاب کردند آنها دور کیسه را ماده عایقی گذاشتند‌که از رسیدن صدای پرندگان جلوگیری می کند و بدین وسیله همچنان به گرفتن و فروختن پرندگان ادامه میدهند . هنوز راه جلو گیری از این طریقه جدید کشف نشده است .

نوآر ا بلان

تلگراف رسیده از خرمشهر

دفتر مخصوص اعلیحضرت همایون شاهنشاهی

محترما بعرض میرساند در این موقع‌که بنا به امر مبارك اعلیحضرت‌همایون‌شاهنشاهی انتخابات آزاد در سراسر کشور در جریا ن است ایـن جانبان عشایر مرز نشین خرمشهر و شادگان پشتیبانی کامل خودرا از جناب آقای

محمدکارون

کاندیدای نمایندگی خود که از خانواده های قدیمی‌واصیل وشریف خرمشهر و جوانی شاهدوست ومیهن پرست و تحصیل کرده و دارای صلاحیت کامل میباشند اعلام‌میداریم

شیخ تریاك دارمی رئیس عشیره بخاخ ـشیخ منصور صلبوخ کدخدای جزیره صلبوخ ـ شیخ خضیر شمس معتمد محل ـشیخ حسین صلبوخ شیخ عشیره‌البو فرحان وجزیره صلبوخ ـصمد لطیفی کدخدای جزیره ـ سید عبداله کدخدای جزیره ـ شیخ‌جابر عبید کدخدای جزیره ـ شیخ عبدالخالق نواحی مالك جزیره‌و رئیس عشیره صلبوخ ـ محمدنشان معتمد محل ـ حاجی حسون عیسی نژاد کدخدای آل عیسی در حیزان خرمشهر ـ شیخ ناصر شاهین پور کدخدای ایل شاهین در حیزان خرمشهر ـ شیخ‌عبودحسون‌زاده کدخدای حسونیها درصبخ‌خرمشهر ـمسلم جاسم‌اصل‌معتمدمحل ـشیخ یعقوب‌عیدانی معتمدمحل ـشیخ‌حبیب کنعان رئیس عشیرهٔ کنعان ـحامدعیدانی رئیس‌عشیرهٔ‌عیدان‌وعدهٔ کثیری ازعشایروااهالی خرمشهر و شادگان .

رونوشت مجلس شورایملی ـ رونوشت جناب آقای مهندس‌شریف امامی نخست وزیر محبوب ـ رونوشت تیمسار معظم سپهبد علوی مقدم وزیر کشور .

آـ۴۵۷۰۶

روزنامه سیاسی وانتقادی خدنك

همه هفته روز های شنبه در سراسر کشور منتشر میشود.

صندلیهای لهستانی اردوی‌کار

از نظر قیمت و جنس غیر قابل رقابت است
چهارگوش یکدست ۱۴۰۰ ریال
گرد یکدست ۱۲۰۰ ریال
در فروشهای عمده صدی پنج تخفیف داده میشود
در ساعات اداری باتلفن ۲۲۰۸۲ مذاکره فرمائید.

آـ۴۵۷۳۲ ۱ـ۵

MEDIPEL
(Marque Déposée)

مشمّع مِدیپل
POROUS PLASTER
Emplâtre Poreux
Américain

Douleurs rhumatismales, Névralgies, Lumbago, Sciatique, Bronchite, Pneumonie, Angine, Congestions pulmonaires, Crampes d'estomac, Catarrhes intestinaux, Congestions du foie, Oppressions, etc...

Fabrique par les
LABORATOIRES PELOILLE
J. PELOILLE, Pharmacien
CHAMPIGNY-SUR-MARNE (Seine)

DÉPOSITAIRE POUR L'IRAN
MAISON BENCHALOM
Seraye Akhavan — Avenue Nasser Khosrov
TEHERAN

/ 325P-16816

نمایندگی در ایران تجارتخانه بنشالم ناصر خسرو تهران فروش در کلیه داروخانه‌های تهران وشهرستانها
آـ۴۵۶۴۴

برنامه‌ی ایام عید

۱ـ خالی گذاشتن منزل ـ رفتن بمسافرت ـ فرستادن یك تبریك
۲ـ ماندن در منزل ـ پذیرائی ازمردم ـ تهیه کارت ویزیت و تبریك از بنگاه بنفشه ـآخر امیریه برای بازدید
آـ۴۱۰۸۳

بندر پهلوی ـ غازیان

پانسیون متروپل

دارای اطاقهای لوکس حمام‌دار میباشد و از مسافرین محترم‌ایام عید آماده پذیرائی است.
آـ باغداسریان
۶ـ۱ آـ۴۵۶۵۰

آگهی مزایده فروش زمین خالصه

اداره خالصجات استان دهم ۱۴۴ قطعه زمین خالصه واقع‌دراطراف قریه یزدآباد از پلاك شماره ۱۵۲۲۵ راکه مساحت آن ۸۲ر۲۰۰ هکتار است از طریق مزایده نقدا بفروش میرساند.

داوطلبین میتوانند با مراجعه باداره کل کشاورزی استان دهم و اطلاع از شرایط تفصیلی آن‌نسبت به تسلیم پیشنهاد خود باداره کشاورزی اصفهان اقدام نمایند.

مدت قبول پیشنهادات حداکثر تا ساعت ۹ صبح روز ۲۵ اسفند ماه ۳۹ خواهد بود. مدیر عامل بنگاه خالصجات ـرهبر

حاج اصغر گمینی

(بکلیه بلور فروشان تهران و شهرستانها مژده‌میدهد)

شعبه شرکاء بلور بتازگی در بازار مقابل سرای شاه افتتاح شده و برای انجام سفارشهای همکاران محترم آماده است. در این شعبه هر نوع کالاهای‌چینی بلور ـ لعابی و همچنین انواع چراغهای مختلف‌که در فروشگاههای دیگر نایاب است موجود میباشد .

سفارشات شهرستانها نیز در اسرع وقت انجام می گیرد. آـ۴۵۷۲۸ ۱ـ۳

تلگراف رسیده از خرمشهر

دفتر مخصوص اعلیحضرت همایون شاهنشاهی

محترما بعرض میرساند در این موقع‌که بنا به امر مبارك اعلیحضرت‌همایون‌شاهنشاهی انتخابات آزاد در سراسر کشور در جریا ن است ایـن جانبان عشایر مرز نشین خرمشهر و شادگان پشتیبانی کامل خودرا از جناب آقای

محمدکارون

کاندیدای نمایندگی خود که از خانواده های قدیمی‌واصیل وشریف خرمشهر و جوانی شاهدوست ومیهن پرست و تحصیل کرده و دارای صلاحیت کامل میباشند اعلام‌میداریم

شیخ تریاك دارمی رئیس عشیره بخاخ ـشیخ منصور صلبوخ کدخدای جزیره صلبوخ ـ شیخ خضیر شمس معتمد محل ـشیخ حسین صلبوخ شیخ عشیره‌البو فرحان وجزیره صلبوخ ـصمد لطیفی کدخدای جزیره ـ سید عبداله کدخدای جزیره ـ شیخ‌جابر عبید کدخدای جزیره ـ شیخ عبدالخالق نواحی مالك جزیره‌و رئیس عشیره صلبوخ ـ محمدنشان معتمد محل ـ حاجی حسون عیسی نژاد کدخدای آل عیسی در حیزان خرمشهر ـ شیخ ناصر شاهین پور کدخدای ایل شاهین در حیزان خرمشهر ـ شیخ‌عبودحسون‌زاده کدخدای حسونیها درصبخ‌خرمشهر ـمسلم جاسم‌اصل‌معتمدمحل ـشیخ یعقوب‌عیدانی معتمدمحل ـشیخ‌حبیب کنعان رئیس عشیرهٔ کنعان ـحامدعیدانی رئیس‌عشیرهٔ‌عیدان‌وعدهٔ کثیری ازعشایروااهالی خرمشهر و شادگان .

رونوشت مجلس شورایملی ـ رونوشت جناب آقای مهندس‌شریف امامی نخست وزیر محبوب ـ رونوشت تیمسار معظم سپهبد علوی مقدم وزیر کشور .

آـ۴۵۷۰۶

اطلاعات کودکان خبر میدهد :

حاجی فیروزه، سالی یکروزه ...

و آن یکروز هم فقط در بالماسکه کودکان

سه‌شنبه ۲۳ اسفندماه

درباشگاه کودکان

بنا به تقاضای عده زیادی از علاقمندان

حراج در فروشگاه الگانس

۱۰ روز تمدید میشود

سه تا به قیمت دوتا

در ازاء خرید دوجنس مشابه سه جنس تقدیم‌میگردد

فروشگاه الگانس بایك ابتکار بی‌نظیر انـواع جوراب ، زیرپوش ، بافتنی ، پارچه‌های عالی‌کشمیر وفاستونی‌های پشمی انگلیسی برای بانوان وآقایان باتخفیف ابتکاری‌فوق دراختیارشمامیگذارد

بنابراین بنفع شماست‌که بادوستان و آشنایان خود از حراج الگانس استفاده فرمائید .

فروشگاه الگانس

خیابان فردوسی ساختمان ارفرانس تلفن ۴۵۰۰۹

آـ ۴۵۶۱۸

مغازه اکسلسیور (بیروت)

از دهم اسفندماه جاری قشنگترین و عالی‌ترین پارچه‌های زنانه را برای مشتریان محترم ایرانی خود بمعرض فروش می‌گذارد

آـ ۴۵۷۱۸

اطلاعات اقتصادی

کارگر

برخی صنعتی شدن را امری ساده میانگارند و تصور میکنند همین قدر که‌کشوری تعدادی کار خانه تاسیس کرد صنعتی میشود و صد ها مسائلی که صنعتی شدن همراه‌دارد فراموش میکنند . وقتی که صنایع رو بفزونی گذارد دولت باید دستگاههائی برای حل وفصل مسائلی که تجمع کار گران در شهر ها و نقاط صنعتی بوجود میاورد و کار آموزی و رفاه اجتماعی کارگران فراهم آورد و توسعه صنعتی را تسهیل کند .

وضع امروز صنایع ما از نظر تعداد کار خانه حتی با سه چهار سال قبل تفاوت فاحشی پیدا کرده است ولی باید اذعان نمود که دستگاههای دولتی مورد نیاز جهت مقابله با مسائل ناشی از آن‌همگام با توسعه صنایع رشد ننموده‌است . مثلا دستگاه وزارت کار که در حقیقت باید مامور سنجش وضع بازار کار و احتیاجات نیروی انسانی برای صنایع و بهبود روابط کارگر وکار فرما و مقابله با مسائل دستمزد ـ حفاظت کار گر و همچنین کار یابی ـ کار آموزی ـ نظارت در اجرای مقررات بیمه هائی اجتماعی و بالاخره ایجاد محیط مساعد و سالمی برای فعالیت های اقتصادی و رفاه اجتماعی کارگران باشد تفاوت چندانی با سه چهار سال قبل ننموده است و با سازمان و افراد و وسائلی که اکنون در اختیار دارد نمیتوان انتظار داشت‌که بتواند تمام وظایف فوق را بوجه احسن انجام دهد .

یکروز دیك بخار کارخانه‌ای میترکد و روز دیگر سقف معدنی فرو میریزد . یکروز کار فرما شکایت از فزونی کارگر دارد وروزدیگر کار گراز کمی دستمزد شکایت میکند . یکروز مدیران کارخانجات بوزارت کار هجوم میاورند و شکایت از مسائل مختلف میکنند وروز بعد دسته‌ای ازکارگران بوزارت کار میایند و شکایاتی از نوع دیگر دارند و بعد همه متفقا میگویند که کارگر متخصص و ورزیده نداریم. بسیار خوب .

حال باید سئوال کرد که آیاوزارت کار با ۲۰۰ نفر عضو در مرکز و ۲۳۰ نفر عضو در سایر نقاط سراسر کشور میتواند بهمه‌این کار ها رسیدگی کند و همه این مشکلات را حل نماید . جواب آن طبعا منفی است .

کار های ما افراط و تفریط است . بعضی از وزارتخانه هادستگاه های وسیع و کارمندان اضافی دارند و کارشان کم و غیر تخصصی است و برای وارد کردن یك نامه در دفتر چندین نفر عضو ردیف نشسته‌اند . و برخی دیگر با دستگاهی محقر و کارمندانی کم وظایفی سنگین و تخصصی‌دارند .

طبعا وظیفه وزارت کار است که همه کار گاهها و کارخانجات را مرتبا بازدید کند و از نظر حفاظت و بهداشت کارگران بر همه آنها نظارت نماید ماشین آلات ـ دیگهای بخار و وسائل برق و معادن‌سراسر کشور را مورد بر رسی دقیق قرار دهد . مطالعات اقتصادی راجع بدستمزد و تقسیم عادلانه در آمد بین کار گر و کارفرما نماید واختلاف کارگر و کارفرما رابراساس چنین مطالعاتی حل کند . افزایش هزینه زندگی و تناسب آنرا با افزایش دستمزد در نظر بگیرد و تا زمانیکه اتحادیه های کارگری نداریم دولت حافظ منافع کارگر و رفاه اجتماعی آنان باشد و بداند که این گروه عظیم و خانواده آنان نیز خانه وفرهنك و بهداشت میخواهند احتیاج بشرکتهای تعاونی مصرف و بیمه وغیره و غیره دارند . علاوه بر این وزارت کار باید بررسیهائی راجع به احتیاجات نیروی انسانی در سراسر کشور بنماید و وزارت فرهنك را در برنامه های خود راهنمائی کند تا وزارت فرهنك برنامه‌ای ازخود نداشته باشد که هیچگونه ارتباطی با احتیاجات کشور در حرف و مشاغل مختلف ندارد . محصلین و کارگران را راهنمائی نماید وبه‌آنها بگوید که‌چه رشته هائی در کشور مورد نیاز است تا بدنبال‌فراگرفتن آن رشته ها بروند . در اواخر هر سال دفترچه‌ای منتشر کند که در آن احتیاجات نیروی انسانی را در سال بعد نشان دهد وسائلی برای کار آموزی فراهم نماید . ادارات کار یابی آن آمار های دقیق ازوضع بازار کار در هر ناحیه داشته باشد . و فراموش نشود که وزارت‌کار تنها مامور نظارت کارخانجات و معادن و رفاه کارگران آن نیست بلکه رفاه هر کارگر دیگری را نیز باید در نظر گیرد .

وزارت کار با دستگاه فعلی خود قادر بانجام همه این کار ها نیست و احتیاج بسازمانی مجهزتر دارد که در آن تعداد قابل ملاحظه‌ای کار شناسان صنعتی و اقتصاد کار گری و آمار شناسان و اجتماع شناسان و متخصصین فنی وجود داشته باشند .

دولت اگر میخواهد توسعه اقتصادی و صنعتی کشور را تسریع و تسهیل کند باید بودجه خود را طوری تنظیم نماید که دستگاههائی‌که بتولید و عمران و رفاه اجتماعی کمك میکند مجهز گردند و در مقابل از مخارج غیر عمرانی خود بکاهد .

دکتر مصطفی علم

یك‌مقام بانکی پیشنهاد میکند

هیچ کالائی بدون داشتن اعتبار بانکی درایران وارد نشود

بانکها فقط برای ورود کالاهای ضروری اعتبار بدهند

با نزدیك شدن پایان‌سال نظر محافل اقتصادی‌متوجه‌سیاست‌بازرگانی دولت درسال آینده شده است .

باتوجه به‌مقتضیات اقتصادی مملکت درخصوص سیاستی که دولت باید اتخاذ نماید نظرهای مختلفی ابراز میشود .

درشماره امروزنظر مدیر یکی از بانکهای خصوصی در اینخصوص از نظر خوانندگان میگذرد . این مقام بانکی عقیده دارد . که برای اتخاذ سیاست معینی جهت واردات بایددولت مقرر نماید هیچ کالائی بدون داشتن اعتبار بانکی درایران وارد نشود واین موضوع راشدیدا دنبال کند . وفقط برای اینگونه کالاها پرداخت ارز نماید.بدینوسیله ایران خواهدتوانست بوسیلهٔ بانك مرکزی در کلیه بانك های کشور مراقبت نماید اعتبار فقط برای ورود کالاهای ضروری پرداخت شود ازاینطریق دولت خواهد توانست کنترلی جهت ایجاد موازنهٔ پرداختهای ارزی کشور بوجود آورد ونیز در ورود کالاهای ضروری هم نظارت کامل نماید .

سود بازرگانی باید فقط برای کالا های غیر ضروری و تجملی گذارده شود و کالاهای مصرفی مردم ازپرداخت سود بازرگانی معاف شود . این مقام عقیده دارد یکی از عوامل مهم دربالا رفتن هزینهٔ زندگی و بوجود آمدن گرانی درچهارسال گذشته ترقی دادن نرخ «ارز»ازدولاری۳۲٫۵ ریال‌به‌دولاری ۷۵ ریال میباشد .بااین افزایش با آنکه درظاهر عوائد دولت‌اضافه شده معذلك اجرای آن دربالا رفتن بهای کالاهای وارده بکشور که‌بارز خارجی پرداخت میشود دخالت مستقیم داشته‌و چون پرداخت عوارض گمرکی این‌قبیل کالاها نیز بجای دولاری ۳۲٫۵ ریال بایدبا دلارنرخ‌جدید پرداخته شود .

راجع بتجدید اعتبارات این مقام بانکی اظهار نظر میکند بایدپرداخت های خارجی کشور بادرآمد مملکت متعادل شود . بدین معنی که‌ازخروج پول جلوگیری شود ولی‌ادامهٔ سیاست تحدید اعتباری بزیان اقتصاد کشور می‌باشد، چون تحدید اعتبارات فعالیت اکثر دستگاهها را خنثی میکند و قدرت تولید رابمیزان زیادی پائین می‌آوردودرنتیجه بازرگانی‌کشور مواجه بااشکال میشود .

تلاش برای تعادل بودجه

افزایش درآمدها وتقلیل هزینه‌ها تنها راه تعادل بودجه تشخیص داده شده است

بودجه کل درمرحله نهائی‌بررسی می‌باشد همانطوریکه روز گذشته اطلاع دادیم از روز دوشنبه تجدید نظر در بودجه های وزارتخانه‌ها یکبار دیگر باحضور وزیر دارائی ووزیر ومعاونین ومسئولین بودجه هروزارتخانه شروع شد . تاکنون ازهزینه کلیه‌وزارتخانه ها بتفاوت مبلغی بخاطر تعادل بودجه کسر شده‌است برتعهد درآمد وزارتخانه هائی که منابع درآمد بودند نیز افزوده شده‌است .

وزارت دارائی طبق برنامه‌تثبیت اقتصادی می‌بایستی بدهی دولت را ببانك ملی ایران که در پایان اسفندماه سال ۱۳۳۸ در حدود ۱۰۸۶۰ میلیون ریال بود تاپایان اسفند ماه سال جاری به‌۸۹۰۰ میلیون ریال تقلیل دهد و تاپایان سال ۱۳۴۰ به ۶۹۰۰ میلیون ریال برساند درسال جاری هنوز تعهدات خودرا بطور کامل انجام نداده و احتمال انجام آن هم ضعیف است دراین‌صورت قسمتی از بدهی‌سال جاری بسال آینده منتقل خواهد شد ودر نتیجه درسال آینده‌وزارت دارائی باید ۲ میلیارد ریال بابت همان سال واحتمالا در حدود۵۰۰ میلیون ریال هم برای سال جاری ببانك ملی بپردازد .

برای پرداخت این مبلغ وزارت دارائی دچار مشکل شده‌است زیرا افزایش درآمد سال ۱۳۴۰ قادر بتامین مبلغ اضافی فوق نیست بناچار برای اجرای برنامه تثبیت اقتصادی وسلامت وضع اقتصادی کشور وزارت‌دارائی کوشش‌جدیدی را شروع کرده و آن اینست که مبلغ فوق‌را از درآمد اضافی و کسر هزینه‌های جاری تامین کند درآمد اضافی مبلغ قابل توجهی را نشان نمیدهد لذا مقدار بسیارزیادی از۲۵۰میلیون تومان ازکسر هزینه های مختلف تامین‌شده که‌مهمترین آن هزینه ساختمانی و هزینه‌خرید اتومبیل وسرویس و نگهداری آن و کسر هزینه های مختلف‌ادارات می‌باشد مثلا در تجدید نظربودجه از موسسه دخانیات تقاضا شده‌که درسال آینده ۶۰ میلیون تومان در درآمداضافی بدهد اما از هزینه هائی که برای پیدا کردن‌این‌درآمد لازم‌است حتی‌المقدور کم کند و از سازمان چای خواسته شده‌که کلیه امور ساختمانی و برنامه های جدید کشاورزی از قبیل باران مصنوعی ووام بکشاورزان ونظایر آنرا برای سال آینده قطع کند بااقدامات فوق‌امکان تعادل بودجه حتمی است ودرسال جاری بودجه علاوه‌برآنکه باطرز جدید یعنی بودجه برنامه‌ای تدوین شده بودجه متعادلی هم خواهد بود که مثل سال قبل کسری تقریبا نخواهد داشت .

ورود و خروج

کشتی‌ها

* کشتی‌های «سیتی‌آف کلکته» انگلیسی و «بانگال» سوئدی روز ششم اسفندماه از بندر خرمشهر خارج شدند .
* کشتی های «کروس» انگلیسی و «بسکو» هلندی روز ۷ اسفنداز بندر خرمشهر خارج شدند .
* کشتی‌های «لارالارو» ایطالیائی و «کوسهیل» انگلیسی روز ۸ اسفند به‌بندر بوشهر وارد شدند ،
* کشتی «لارالارو» ایطالیائی روز نهم اسفند از بندر بوشهر خارج گردید .

مناقصه ومزایده

* اداره کل‌ثبت فروش درحدود پنجاه تن‌خاکه‌ذغال‌تا۲۱ر۱۲ر۱۳۳۹
* راه‌آهن دولتی ایران خرید ۶۰ هزار متر کرباس تا۲۵ر۱۲ر۱۳۳۹
* شرکت‌سهامی کارخانجات‌قندایران خرید سی وهفت دستگاه‌الکترو پمپ ودو دستگاه دیزل پمپ سانتریفوژ تا۱۹ر۲ر۱۳۴۰

آگهی پایان انتخابات

چون قرائت آراء در انتخابات دوره بیستم قانونگذاری مجلس شورای ملی مربوط به اقلیت ارامنه مرکزو شمال در حوزه تهران وحوزه های‌فرعی همدان ـ قزوین ـ بندر پهلوی ـ خرقان ساوه ـ کرمانشاه ـ گرگان ـ مشهد ـ مراغه ـ شاهپور ـ تبریز خاتمه یافته‌است و از مجموع آراء ماخوذه آقای فلیکس آقایان باکثریت ۷۱۷۸ رای حائز اکثریت شده‌اند اینك‌با استفاده از مواد ۳۹و ۴۱ قانون انتخابات مراتب راباطلاع عموم میرساند وتوجه میدهد که‌دفتر انجمن مرکزی از تاریخ چهارشنبه دهم اسفند الی‌یك‌هفته برای قبول اعتراضات و شکایات آماده می‌باشد.

فرماندار تهران ـ معینی

آ ـ ۴۵۶۹۶

آگهی مزایده فروش باغات نوبنیاد

پیرو آگهی شماره ۱۹۹۹۵ مورخ ۱۷ر۱۰ر۳۹ بنگاه خالصجات ۹قطعه‌باغات جدید الاحداث غیر محصور واقع‌در جبهه غربی‌جاده‌مهرآباد کرج‌را بدون حقابه که‌هر یك بمساحت تقریبی پنجهزار متر مربع میباشد از طریق مزایده باقساط پنج ساله بدون دریافت بهره که‌یك‌پنجم آن‌نقدا وبقیه درچهار قسط متساوی چهارساله دریافت‌خواهد شد بفروش‌میرساند.

حداقل قیمت قطعات شماره یك ودو وسه که‌در نقشه موجود در اداره تقسیم و فروش خالصجات مشخص شده از قرار متری ۶۰ ریال و قطعات شماره ۴و۵و۶ از قرارمتری ۵۰ ریال و قطعات شماره هفت و هشت ونه‌از قرار متری ۴۰ریال و میزان سپرده برای قطعات ۱و۲و۳مبلغ ۱۵۰۰۰ ریال و برای قطعات شماره ۴و۵و۶از قرار مبلغ ۱۲۵۰۰ ریال‌و برای قطعات ۷و۸و۹ مبلغ ۱۰۰۰۰ ریال میباشد.

داوطلبین میتوانند با مراجعه باداره تقسیم و فروش خالصجات واقع درخیابان‌لاله‌زار نو چهارراه کوشك وبا اطلاع از شرایط تفصیلی و مشخصات هریك از باغات پیشنهاد خودرا با پرداخت سپرده و ذکر این جمله که محل رابازدید و از مشخصات مورد معامله استحضار دارندتا آخر وقت اداری روز سه‌شنبه ۲۳ اسفند تسلیم دارند.

پیشنهادات واصله روز چهارشنبه ۲۴ اسفند ۳۹ ساعت ۱۰ صبح باز و قرائت خواهد شد. حضور پیشنهاد دهندگان در جلسه مزایده آزاد و بنگاه درردوقبول پیشنهادات مجاز است.

مدیر عامل بنگاه خالصجات ـ رهبر

آ ـ ۴۵۶۸۶

مناقصه حمل‌ونقل

موسسه عمران خوزستان از موسسات علاقمند دعوت مینماید پیشنهاد های خودرا برای حمل ماشین آلات و لوازم متعلق باین‌موسسه ازبنادر خلیج فارس باهواز و هفت تپه و اندیمشك و دزفول و سایرمناطق خوزستان تسلیم دارند.

علاقمندان میتوانند برای دریافت مشخصات مناقصه همه روزه‌بدفتر تدارکات این موسسه واقع در اهواز یااز طریق صندوق پستی شماره ۱۴ درآن شهر مراجعه نمایند . پیشنهاد دهندگان میبایستی مبلغ ۲۰۰٫۰۰۰ ریال‌در صندوق موسسه عمران خوزستان بودیعه گذارند و رسید مربوطه یاضمانتنامه بانکی معادل آن مبلغ راکه ۶۰ روز اعتبار داشته باشد ضمیمه پیشنهاد خود نمایند .پیشنهاد های لاك و مهر شده باید قبل از ساعت ۲بعداز ظهر روز دهم فروردین ماه ۱۳۴۰ بدفتر رئیس تدارکات موسسه عمران خوزستان دراهواز تسلیم شود . پیشنهاد ها در ساعت ۱۰روز ۱۰فروردین ماه ۱۳۴۰ بازخواهد شد. حضور شرکت کنندگان درجلسه مذکور آزاد است.

به پیشنهاد های‌فاقد رسید ودیعه برای کل مبلغ‌مذکور در فوق و آنهائیکه مقیدبشروط خاص و مبهم‌باشد یابعداز تاریخ مذکور در فوق تسلیم گردد ترتیب‌اثر داده‌نخواهد شد.

موسسه عمران خوزستان در رد یك یا کلیه پیشنهاد های واصله مختار است .

چنانچه برنده مناقصه از قبول و انجام معامله خودداری نماید ودیعه او بدون هیچگونه تشریفات بنفع موسسه ضبط خواهدشد .

موسسه عمران خوزستان

آ ـ ۴۵۶۸۸

عمران دهات

خبرنگارما اطلاع میدهد که استان گیلان اولین استان است که طرح‌مشترك بانك کشاورزی و سازمان ترویج در آن بمرحله‌اجرا گذارده خواهد شد .

باید دانست که بانك کشاورزی و سازمان ترویج کشاورزی قرار دادی دارند که بموجب آن برای سروصورت دادن باقتصاد کشاورزی عملیات تولیدی کشاورزی را از (سطح ده) آغاز کنند . بانك کشاورزی و سازمان ترویج‌درابتداء آمار واطلاعات لازم را در هرده که بخواهند عمران را از آن آغاز کنند اخذ می‌نمایند و سپس بر اساس اطلاعاتی که در باره هرده از فردفرد کشاورزان آن بدست می‌آید اقدامات خودراآغازمیکنند.

بانك کشاورزی و سازمان‌ترویج ممکن است دردهی اشکال کار را کمی آب و یاآفات نباتی یاکود شیمیائی یامجموع این‌مسائل‌بدانند دراین صورت برای رفع آن‌باکمك زارعین عضو شرکت های تعاونی و روستائی اقدام میکنند و برای‌آنکه این کار میسر باشد دردهاتی اقدام به‌آن میشود که شرکت تعاونی روستائی وجود داشته باشد .

فعلا کوچصفهان و چند قریه اطراف آن از طرف بانك‌کشاورزی و سازمان ترویج برای اینکار در نظر گرفته شده‌است و آقای‌دکتر اهری مدیر عامل بانك کشاورزی و آقای مهندس گلسرخی مدیر کل سازمان ترویج در سفری که به گیلان کرده‌اند مقدمات اجرای طرح سازمان ترویج و بانك کشاورزی رادراین‌قراءبعنوان نمونه فراهم کرده‌اند .

بهره‌برداری از کارخانه‌های قند

امروز اطلاع حاصل شد که غیر از کارخانه قند فسا سایر کارخانجات قنددولتی کشورعملیات خودرا درسال کنونی در کلیه‌نقاط کشور خاتمه داده‌اند ودرحال تعمیر وبهره‌برداری جدید برای دوسال آینده می‌باشند . کارخانه قنددولتی فسا ، بعلت موجود بودن چغندر قند تاکنون نتوانسته‌است به‌بهره‌برداری امسال خود خاتمه دهد و بزودی کار این کارخانه نیزبپایان خواهد رسید .

رویهمرفته محصول امسال کارخانجات قند دولتی کشورنسبت‌بسال گذشته بعلت خشك سالی و بدی آب وهوا مقداری کمتر بوده‌است

ارز — طلا

بهای‌انواع ارز و مسکوك طلا در بازار آزاد تهران

قیمت بریال

دلارنقد	۸۲	پهلوی	۷۰۸
دلار حواله پستی	۷۹٫۷۵	نیم پهلوی	۳۶۰
پوند نقد	۲۳۵	ربع‌پهلوی	۱۸۲
پوند حواله پستی	۲۲۳	ژرژقدیم	۷۸۵
مارك نقد	۱۹٫۵۰	ژرژ جدید	۵۷۰
مارك حواله پستی	۱۹٫۱۰	لیره عثمانی قدیم	۶۷۰
صدفرانك فرانسه نقد	۱۷۲	لیره عثمانی جدید	۵۳۰
فرانك فرانسه‌حواله‌پستی	۱۶۶	پانزده مناتی	۱۵۵۰
هزارلیر ایتالیا نقد	۱۳۰	ده‌مناتی	۱۰۰۰
هزارلیرایتالیاحواله‌پستی	۱۲۸	پنج‌مناتی	۴۰۰
فرانك‌سویس نقد	۱۹	بیست دلاری	۳۳۷۰
فرانك‌سویس‌حواله‌پستی	۱۸٫۶۰	دلار مکزیکی	۳۹۰۰
لیره ترك‌اسکناس بزرك	۶٫۲۰	طلای شمش مثقالی	۴۳۲
روپیه پاکستان نقد	۱۲	نقره قدیم	۱۰۸
روپیه هندوستان نقد	۱۲٫۵۰	نقره جدید	۲۳٫۵۰

واردات میوه خارجی

وضع عمومی انواع میوه مانند هفته گذشته می‌باشد . در قیمت‌ها تغییر زیادی دیده نمیشود . زمینهٔ انواع داخلی وخارجی میوه به اندازه‌ای نیست که بتواند قیمت‌ها را تنزل دهد .

زمینه نارنگی از هفته قبل بیشتر شده‌است .ورود انواع میوه خارجی تاحدودی از گرانی میوه‌جلوگیری میکند .

درهفته بطور متوسط ۳ کامیون موز از لبنان بتهران حمل میشود ظرفیت هریك ازاین کامیونها در حدود ۱۰ تن می‌باشد .کل سیبی که‌در هفته از لبنان بتهران صادر می‌شود در حدود ۲ کامیون است که‌هرکامیون نیز در حدود ۱۰تن سیب دارند .گوجه فرنگی‌هفته‌ای سه‌کامیون از لبنان بمرکز حمل می‌شود که ظرفیت هرکامیون گوجه فرنگی نیز ۱۰تن است . میوه‌هائی که از خارج وارد تهران میشود بکلیه نقاط شهر و حومه توزیع میشود .از میوه‌های خارجی‌خصوصا گوجه فرنگی مقداری بشهرستانها نیز ارسال میشود . اکنون بهای عمده فروشی سیب لبنان در مرکز کیلوئی۶۵تا۷۰ ریال می‌باشد که نسبت بسال گذشته ۲۰ ریال‌گران ترشده‌است . بهای گوجه‌فرنگی لبنان در تهران کیلوئی ۲۲ تا۳۰ ریال می‌باشد . زمینه میوه داخلی درسال آینده مساعد بودن اوضاع جوی بیشتر ومرغوب ترخواهدبود.

هرکس که بدانشگاه وبدانشجویان علاقمند باشد

هر روز جمعه سر مقاله اطلاعات هفتگی را می خواند .

PLASTIC ENAMEL — LEVISLUX — لویس لوکس — ساخت بلژیک

آ ـ ۳۹۳۱۹

کشتیرانی پارس

m/s «MARGALANTE II» کشتی مارگالانته

درتاریخ ۴ اسفندماه بخرمشهر وارد و مشغول تخلیه میباشد ودرحدود ۱۲ اسفندماه از خرمشهر حرکت‌مینماید

m/s «FINNAMORE VALLEY» کشتی فینامور والی

درحدود ۱۴ اسفندماه برای تخلیه وارد خرمشهر خواهد شد .

m/s «PERSIAN XERXES» کشتی خشایارشاه

اوائل فروردین‌ماه وارد خرمشهر میشود .

برای کسب اطلاعات بیشتر به

شرکت سهامی لوانت اکسپرس ترانسپورت (ایران)

خیابان سعدی کاشی : ۴۴۷

تلفنهای ۳۰۵۳۱۳ ـ ۳۰۵۳۱۴ ـ ۳۰۵۳۱۵ ـ ۳۹۰۵۸

ویا به شعبات این شرکت درخرمشهر ـ بندرشاهپور ـ تبریز ـ بوشهر مراجعه فرمائید

آ ـ ۴۵۷۲۶

HOMBURG — محصول همبورگ آلمان

TRANSPULMIN

بصورت : آمپول ، پماد ، شربت ، شیاف

آ ـ ۴۵۶۲۸

دوام و اعتبار فوق‌العاده جنس

کاغذ چاپ و نوشتنی (وودفری)
کاغذ رسم کاغذ افست وکاغذکنت

White A

Distributed by Marubeni-Iida Co., (Iran) Ltd., Teheran

NIPPON PULP INDUSTRY CO., LTD.
New Marunouchi Bldg., Chiyoda-ku, Tokyo, Japan

آ ـ ۴۵۷۲۲

نقشه‌های من برای مقابله با ژنرال رمل

خاطرات مونتگمری

فاتح نبرد العلمین

ترجمه : غلامحسین صالحیار

-۱۹-

«مونتگمری» در نبرد «العلمین» از داخل برج یکی‌از تانکهای خود تحولات جبهه را زیرنظر گرفته است

اکنون میرفتم آنچه را که در میدانهای آموزشی در باره‌فرماندهی آموخته بودم ، بمرحله اجرا در ـ آورم . قبلا بدنیست نظریات خودم را در باره اصول فرماندهی ،آنطور که من استنباط میکنم ، تشریح نمایم ، گرچه اصول‌فرماندهی‌مسئله بسیار بغرنج و پیچیده ای است اما میتوان آنرا در یك کلمه «رهبری» خلاصه کرد . «هاری ترومن»رئیس جمهوری سابق امریکا در خاطرات خود مینویسد :

«مطالعه تاریخ این‌نکته را بر من روشن کرده ، که‌رهبری‌عبارتست از توانائی شخص ، بر اینکه‌دیگران راوادار کند دست به کار هائی بزنند ، که‌شخصا مایل بانجام آن کار ها نیستند .»

البته«رهبری» پیچیده تر ازآنست که با این تعریف مختصر بتوان آنرا وصف کرد ، از طرف دیگر غالبا این کلمه ، بدون آنکه معنی کامل آن در کشود مورداستعمال قرار میگیرد ، بنظر من رهبری را میتوان چنین تعریف کرد :

«استعداد شخص و خواست او برای آنکه مردان و زنان را بخاطر هدف مشترکی بر انگیزد ، و شخصیتی نشان دهد که دردیگران نسبت بخود حس اعتماد ایجادکند»

اما تنها استعداد کافی نیست ، بلکه رهبر باید بخواهد که این استعداد را بکار بندد . سپس استعداد رهبری بر اساس حقیقت و خصوصیات شخص رهبر تکیه خواهد داشت .

ضرورت حقیقت بموارد قابل لمس است ، یك رهبرباید همواره باپیروان خود حقیقت را در میان گذارد ، اگر چنین نکند ، بزودی پیروانش شخصا حقیقت را کشف خواهند کرد و از او سلب اعتماد میکنند . اما من همواره تمام‌حقیقت را با سربازانم در میان نمیگذاشتم، زیرا این امر مستلزم قربانی کردن جنبه های سری کار بود و ضروری بنظر نمیرسید ، من فقط حقیقت را تا آنجا باطلاع آنان میرساندم که برای اجرای وظایفشان ضروری‌بود.

اما آنچه را که بانان میگفتم ، هرگزازجاده‌راستی‌و درستی‌انحراف نمی‌جست و موجب میگردید که اعتماد متقابلی بین من و سربازانم بوجودآید، **یك رهبر نظامی خوب باید برجریان حوادث و وقایعی‌که در اطراف او روی میدهد ، مسلط باشد واگر جریان حوادث رابحال خود بگذارد ، اعتماد مردانش را از دست میدهد ، و در چنین صورتی دیگر فاقد ارزش رهبری خواهد بود .**

من اعتقاد دارم که یك رهبر در درجه اول باید بدرستی بداند که چه میخواهد ، سپس برای نیل به آن تلاش کند.

درعرصه نبرد هنر فرماندهی مستقیما باین موضوع بستگی‌دارد که بدقت تشخیص داده شود هرگز دو وضع مشابه وجود ندارد، بلکه هروضعی که پیش می‌آید مشکلات ومسائل خاص خود دارد که برای آن باید راه حل های نوینی پیدا کند .

من همواره چنین نظر داده‌ام که ارتش فقط مجموعه ای از افراد ، باضافه تانك ها و توپ ها، مسلسل های آن نیست و قدرت ارتش بستگی به افزونی قدرت مجموعه عواملی که ذکر شد ندارد .

قدرت حقیقی ارتش را فقط خصوصیات اخلاقی ، روحیه جنگی، اعتماد متقابل بین فرماندهان و سررفاقت وبسیاری از عوامل‌روانی دیگر بالا میبرد .

مواد خامی که در اختیار یك فرمانده نظامی قرار دارد، مردان او هستند .

درزندگی غیر نظامی نیز این‌امر صادق است ، بنظر من مدیران بسیاری از کارخانه های کشوری این حقیقت را درك نمیکنند . آنها پنبه ،و لاستیك و آهن را موادخام خود میدانند ، نه کار گرانی راکه در اختیار دارند .

روحیه سرباز بزرگترین عامل انفرادی است که در جنك تاثیر قطعی دارد و تقویت این روحیه‌فقط بوسیله پیروزی در نبرد امکان پذیر است.

ژنرال خوب به‌کسی گفته‌میشود که‌باحداقل تلفات نبردی را که بعهده دارد ببرد . اما اگر برای پیروزی در نبرد متحمل تلفات سنگین نیز شد ، بشرط آنکه سربازان درك کنند که بیهوده تلفات نمیدهند ، واز طرف دیگر زخمی هامورد توجه دقیق قرار گیرند و کشتگان بلافاصله جمع آوری شده بطرز مناسبی مدفون گردند ، در روحیه سرباز خللی‌وارد نخواهد آمد.

مسئله دیگر در نبرد انتخاب فرماندهان است. من انتخاب فرماندهان را ، تاحد فرماندهی گردان بعهده می‌گرفتم و در این موردکاملا رعایت موازین عدل وانصاف راباتوجه کامل به جنبه های بشری وانسانی موضوع‌مینمودم بخصوص سعی داشتم تا فرماندهان زیردستم رابخوبی بشناسم و در انتخاب پست‌های فرماندهی شایستگی ، قدرت رهبری و قابلیت برای انجام‌شغل‌مورد نظررادردرجه اول قرار میدادم.

بسیاری گمان میکنند پس‌از آنکه افسری به مقام بالاتر نائل شد دیگر نباید کاری بکار او داشت . این امر بکلی اشتباه است بین یك تیپ بایك لشکر یایك لشکر بایك سپاه‌تفاوت فراوان‌وجود دارد ، ویك فرمانده خوب‌باید پس ازترفیع یکی از افسران زیردست خویش اورا در اجرای ماموریت جدید یاری دهد.

یك نکته دیگر اینست که هر افسری ظرفیت خاصی برای ترقی دارد و هرگز ، بخصوص درزمان جنك، نباید اجازه داد کسی از حدود ظرفیت خود بالاتر رود.

مسئله مهم دیگری که به آن باید توجه داشت آنست که یك فرمانده عالیرتبه نباید در کوران مسائل جزئی غرق شود ، بلکه باید دقت خودرا فقط مصروف‌امور درجه اول نماید . این موضوعی‌است که در مورد مقامات دولتی کشوری نیز قابل توجه است و غالبارعایت نمیشود.

یك فرمانده باید همواره نقشه عملیات راشخصا طرح کند و تسلیم طرح‌های ستاد یاآنچه که اوضاع و احوال پیش می‌آورد و یا اقدامات دشمن اورا ناگزیر میسازد نگردد

قبل از آغاز نبرد، فرمانده کل باید تمام افسران زیردست خودرا تاحدود سرهنك دوم‌ها ، جمع کند وموضوع نبرد ، مقاصد خود،نقشه نبرد وبطور کلی آنچه را که‌برای کشاندن جریان مصاف به مجرائی که مایل است ، لازم میداند ،بدقت برای آنان توضیح‌دهد.

هرسرباز ساده‌ای لازم است قبل از آنکه داخل کارزار میشود بداند چگونه وظیفه کوچکی که بعهده دارد در دورنمای کلی اثر میگذارد وبچه ترتیب اثرفعالیت‌اودرسرنوشت نبردمحسوس خواهد بود.بایدسرباز راقبل از آنکه قدم به عرصه نبرد گذارد ، تبدیل بیك پارچه شورو هیجان کرد ودر او اشتیاق عظیمی به‌تعرض پدید آورد.

سرباز باید درحالی‌واردمعرکه شود که‌برق جنك از نگاهش ساطع باشد و تشنه خون‌دشمن‌به پیش رود .

برای انجام این منظور بایدبرای سربازان سخنرانی کرد و در این گونه موارد اظهارات صریح‌وساده مؤثر تر از ایراد سخنرانی هائی است‌که از قبل نوشته شده است.

سرانجام باعتقاد من یك فرمانده بدون داشتن نیروی ایمان وصداقت نمیتواند مردان خودرا بسوی‌پیروزی رهنمون شود رهبری شیطانی ممکن است موقتا پیروز شود اما پیروزی آن در حکم تخم هلاکی است که شخصا برای خود پاشیده است.

اینست آنچه که بطور خلاصه من درباره فرماندهی بدان اعتقاد داشتم و ذهن مرادربامداد روز ۱۲ اوت که‌برای مقابله با ژنرال «رمل» وارد قاهره شدم بخود مشغول کرده بود.

ناتمام

باخود میاندیشیدم سربازانم قبل از ورود به عرصه نبرد باید تبدیل بیك پارچه شور و هیجان گردند ـ واشتیاق عظیمی به تعرض در آنان ایجاد شود ـ سرباز من باید در حالی وارد معرکه شود که برق جنك از نگاهش‌ساطع‌باشد وتشنه خون دشمن به پیش رود

SANDOZ
Optalidon
اپطالیدون ساندوز محصول سویس
لطفاً در موقع خرید اپطالیدون بشکل مثلث بالا علامت مخصوص کارخانه معظم ساندوز دقت فرمائید.

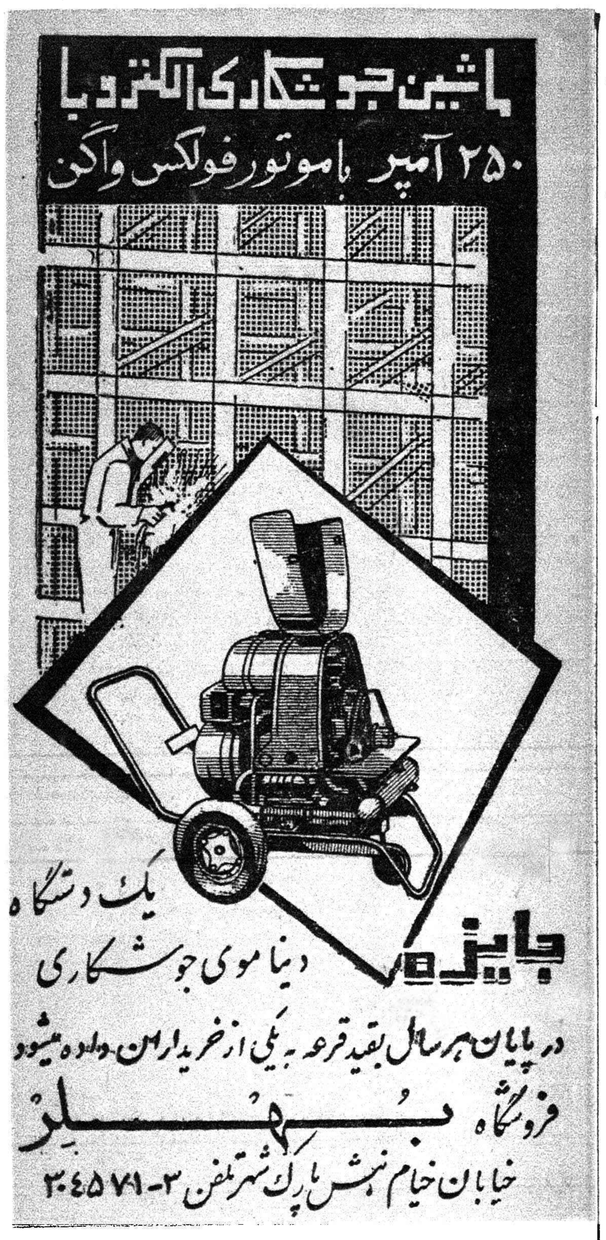
ماشین جوشکاری الکترو با
۲۵۰ آمپر باموتور فولکس واگن
بایزه
یک دستگاه دینامو ی جوشکاری
در پایان هر سال بقید قرعه به یکی از خریداران داده میشود
فروشگاه بهلر
خیابان خیام نبش پارک شهر تلفن ۳-۳۰۴۵۷۱
آ-۴۵۷۱۲

تعطیلات نوروز را کجا میگذرانید؟
آمریکا یا اروپا
پرواز با آسوده ترین و سریعترین سرویس هوائی

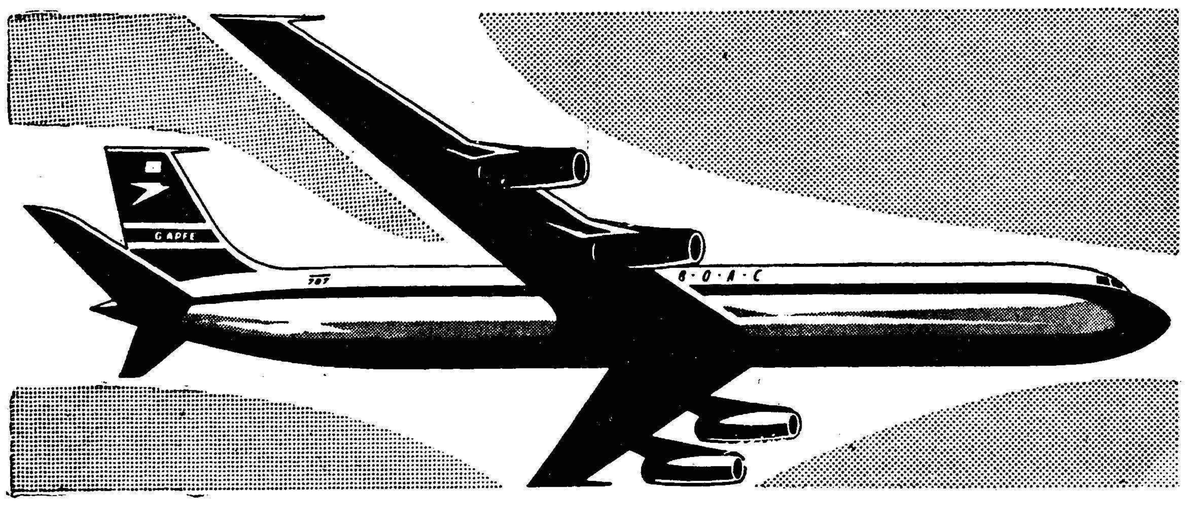

جتهای ۷۰۷ بی.او.اِ.سی باموتورهای رولزرویس
یك امکان جالب توجه برای سفر.

تخفیف مخصوص برای بلیطهای دوسره ۳۰ روزه تا ۱۰ فروردین

شرایط مناسب بلیطهای اقساطی

شانس و اقبال بشما روی‌آورده است تا بتوانید نوروز وآغاز فصل دل انگیز بهار را در شهرهای زیبای اروپا یاآمریکا بگذرانید . این تعطیلات شماآنقدر لذتبخش خواهد بود که همیشه « عطریاد » آن «دفترخاطرات» شما را معطر میدارد. هواپیماهای قوی جت بی. او. ا. سی۷۰۷ که با موتورهای خارق‌العاده رولزرویس‌مجهزشده است نویددهنده‌سفرآسوده وراحتی‌درماوراءجو میباشد. صرفه جوئی قابل ملاحظه و شرایط سهل بلیطهای اقساطی بی. او. ا. سی شما را قادر میسازد که از این مسافرت استقبال کنید . امروز تصمیم بگیرید،فردا در دل‌آسمانهای‌آبی سفردلنشین را آغاز کرده‌اید و با جتهای بی. او. ا. سی بآرزوهای طلائی خود جامه عمل میپوشانید .

بی.او.اِ.سی پیشرو جهانی در پرواز هواپیماهای غول آسای جت

برای مشورت و تهیه بلیط بنزدیکترین آژانس مسافرتی یا نماینده فروش بلیطهای بی. او. ا. سی در طهران مراجعه کنید .
ایرتوك ـ خیابان فردوسی ـ طهران ـ تلفن ۶۳۹۶۴

ارزانتر از یک بطر عرق
کتاب هر کیلو ۱۰۰ ریال

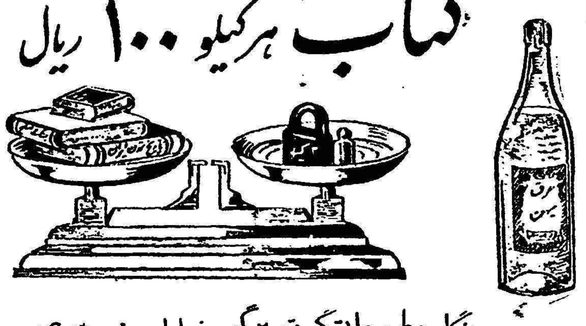

بنگاه مطبوعاتی گوتمبرگ ـ خیابان منوچهری

هم فال هم تماشا — سم مفیدترین کتاب وهم بزرگترین جوائز سال

جوائز ابتکاری بی‌سابقه امسال گوتمبرك مخصوص خریداران کتاب کیلوئی است از فرصت استفاده‌کنید. در مقابل خرید یك‌کیلو کتاب بقیمت یکصد ریال هشتصد وبیست‌هزار ریال جایزه بگیرید .

۱-۵ آ- ۴۴۸۴۲

جکوزی JACUZZI
پمپ توربین چاه عمیق ساخت معظمترین کارخانجات امریکا

جکوزی JACUZZI
تنها کارخانجات معظمی که در ایالات ، کالیفرنیا ، میسوری ، فلوریدا ، تگزاس ـ نیویورک ، کنتالی ، مینوسوتا ، جورجیا ، ارگان ، کانادا و مکزیک دارای کارخانجات وسیع تهیه پمپ های توربین چاه عمیق میباشد .

جکوزی JACUZZI
هشتاد و صد پمپ های مورد مصرف سراسر کشور آمریکا با قدرتهای مختلف ساخت کارخانجات عظیم جکوزی است که چندین میلیون کارگر در این کارخانجات معظم مشغول کار میباشند .

جکوزی JACUZZI
از عظمت کارخانجات جکوزی فقط این نکته یادآور میشود که تنها کارخانه ایست که پمپ چاه عمیق تا هیجده هزار گالن در دقیقه میسازد .

جکوزی JACUZZI
تنها کارخانه ایست که استحکام و کار مداوم پمپ های خود را رسماً بیست سال ضمانت میکند جکوزی با قدرت آبده و عمق مختلف و استحکام بی نظیر در اختیار شماست و فقط پارتی اول باقساط طویل المدت و با شرایط بسیار سهل بفروش میرسد .
نماینده انحصاری در ایران شرکت سهامی عمر خیابان سعدی جنب بانک ایران و ژاپن ساختمان نمازی ـ تلفن ۳۰۴۶۴۴
آ-۴۵۰۳۴

آگهی مناقصه عملیات ساختمانی

تعقیب آگهی شماره ۳۰۱-۱ر۱۱ر۱۳۳۹ سازمان اردوی کار کرمانشاه احداث ساختمانهای جدید خودرا (درباغ‌نی‌سه کیلومتری شهر کرمانشاه) طبق نقشه‌ومشخصات وفهرست بهاء ودفترچه شرایط عمومی و سایر مدارك که در دبیرخانه سازمان اردوهای کار ایران (خیابان جنوبی دانشگاه کوی عطارد تهران) موجود است بمناقصه میگذارد.

ازشرکتهای‌ساختمانی که صلاحیت آنان از طرف سازمان برنامه گواهی شده دعوت میشود مدارك مربوط بمناقصه راباپرداخت دوهزار ریال از دبیرخانه سازمان درتهران دریافت‌وبارعایت شرایطی که ضمیمه مدارك‌مناقصه است‌پیشنهاد خودرا منتهی تاظهر روز بیستم اسفندماه ۱۳۳۹ بدفتر سازمان اردوی کار کرمانشاه تسلیم‌نمایند.

پیشنهادها عصرهمانروز باحضور کمیسیون‌مربوطه قرائت خواهدشد سازمان دررد وقبول پیشنهاد هامختار است.

۱-۲ آ-۴۵۵۴۴ سازمان اردوی کار

کنفرانس سرپرستان تعلیمات اساسی دراهواز

ساعت ده بامداد دیروز کنفرانس سرپرستان تعلیمات اساسی مراکز استان های کشور در شهرستان اهواز بوسیله آقای اکبر نیا مدیر کل‌فرهنك خوزستان افتتاح شد .

در این مراسم فرمانده لشگر ، شهردار ، مدیران کل و روسای‌ادارات و عده کثیری از فرهنگیان اهواز و کلیه اعضای کنفرانس حضور داشتند .

ابتدا سلام شاهنشاهی نواخته شد سپس مدیر کل فرهنك استان خوزستان پس از افتتاح جلسه پیرامون روز تاریخی نهم اسفند طی بیانات جامعی گفت در ۸سا ل‌اخیر کشور از آرامش کامل برخوردار بوده برنامه های فرهنگی و عمرانی یکی پس از دیگری اجرا شده است یکی از این‌برنامه ها برنامه تعلیمات اساسی است و اکنون نمایندگان استانهای مختلف دور یکدیگر جمع شده و راجع به گسترش این برنامه مفید و ارزنده در سراسر کشورمذاکره‌و تبادل نظر می‌نمائیم . آنگاه آقای جهانشاهی معاون اداره تعلیمات اساسی گزارش کار اجرای این برنامه و برنامه کنفرانس را باطلاع حضار رسانیده و افزود د رحال حاضر این برنامه در ۱۳۳ شهرستان و۲۱۷ مرکز اصلی و ۷۲۹ مرکز فرعی بوسیله ۱٤نفر سرپرست و ٦۸ نفر مربی زن ۲۱۱ نفر مربی مرد و ۸۹۰ نفر آموزگار زن و مرد اجرا می شود .

طبق‌برنامه تنظیمی هم زمان با این کنفرانس نمایشگاهی از آمار و عکسها و نشریات مربوط به تعلیمات اساسی و وسایلی که برای رفاه‌و آشنائی مردم دهات به برنامه تعلیمات اساسی فرستاده شده است و همچنین نمونه کار هائی که در اثر اجرای این برنامه مردم ده نشین انجا م‌داده اند ترتیب داده شده است .

پس از این مراسم کنفرانس کار خود را آغاز نمود و پیشنهاد های مربیان تعلیمات اساسی استانها در مورد پیشرفت و توسعه این برنامه مطرح شد .

برنامه تعلیمات اساسی برای آشنائی مردم روستاها بزندگی بهتر از طرف وزارت فرهنك اجرا می شود .

دانش آموزان درمؤسسه اطلاعات

دانش‌آموزان دبستان محمدعلی فروغی دربازدید از مؤسسه اطلاعات

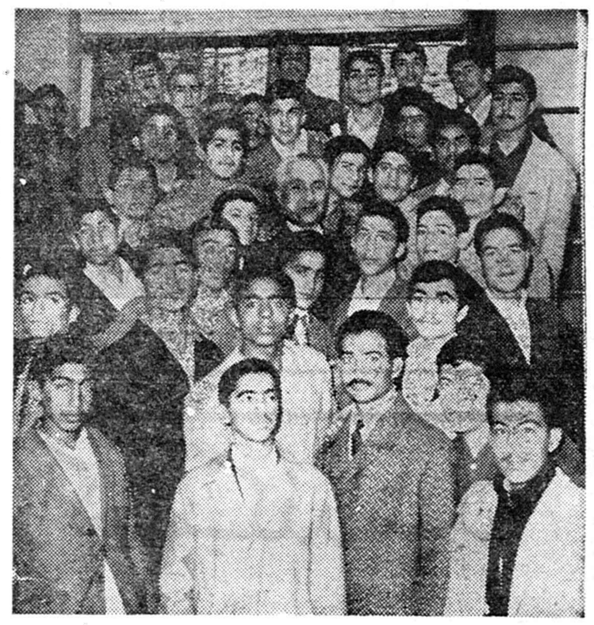

روز گذشته‌دانش آموزان‌دبیرستان محمدعلی فروغی از قسمت های مختلف موسسه اطلاعات بازدید کردند . طرز کار ماشین های مختلف بخصوص دستگاه چاپ «رتاتیو» روزنامه مورد توجه‌وتحسین بازدیدکنندگان جوان قرار گرفت

دانش‌آموزان‌دبیرستان فروغی در این بازدید باآقای مسعودی مدیر موسسه اطلاعات ملاقات کردند واز اینکه موفق به‌بازدیدموسسه‌اطلاعات شده‌اند اظهار تشکر نمودند.

عکس بالا هنگام ملاقات دانش آموزان باآقای مسعودی تهیه شده است.

۲ـزمینهای‌خالصه :این زمینها دارای ۲۱۰۹ دهکده نسبتا بزرك است.

دراستانها شورای اوقاف تشکیل میشود

خبرنگار ما گزارش می دهد بدستور آقای دکتر صدیق وزیر فرهنك برای اینکه کار های موقوفات مورد اعتماد مردم واقع شود و عموم مردم بدانند امور اوقافی مطابق قوانین و نیت واقفین عمل می شود در تمام مراکز استانها شورای اوقاف تشکیل خواهد شد . این شورا ها از ۵تا ۷ نفر از افراد مورد اعتماد مردم تشکیل می شود .

هم اکنون هیئتی مامور تهیه آئین‌نامه تشکیل شورا های اوقاف‌استان ها شده است تا پس از تهیه و تصویب بموقع اجرا گذاشته شود .

در این‌آئین نامه پیش بینی شده است که هرنوع اموال وقفی‌را که بخواهند تبدیل باحسن کنند باید با نظر شورای اوقاف محل باشد . ضمنا بدستور آقای وزیر فرهنك مقرر شده است که برای عضویت این شوراها از بازنشستگان فرهنگی هم که از هر حیث مورد اعتماد و احترام باشند استفاده شود .

مسابقه بکس مبتدیان باشگاههای تاج و آرارات

تیم بکس مبتدیان باشگاه تاج‌هفته گذشته بنا بدعوت باشگاه آرارات مسابقه‌بکس‌دوستانه‌ای‌در محل‌باشگاه آرارات انجام داد . این مسابقه در حضور رئیس فدراسیون بکس کشور وجمعی‌از شخصیت‌های ورزشی‌کشور انجام گردید . قبل از شروع مسابقه بکس یك مسابقه نمایشی بین خردسالان باشگاه آرارات انجام شدمورد توجه قرار گرفت و سپس مسابقه بکس در هفت وزن انجام و نتایج زیر بدست آمد :

در وزن اول . ادوارد نیکیان با خسرو صمیمی برنده خسرو صمیمی وزن دوم ، سیس گالرسیان باهدایت آراسته برنده هدایت آراسته وزن سوم وارطال کشیشیان با محمود قربانی برنده کشیشیان وزن‌چهارم ماژیك صفتیان با حق بدنی برنده صفتیان وزن پنجم ادوارد تونیان با آرشاك خوجابریان مساوی وزن ششم وازگن شاهنازایان باعبدالله میرپور برنده شاهنازاریان در وزن هشتم بفوس ماطوسیان‌با محمد جهانگیر- برنده بفوس ماطوسیان باضربه فنی

در خاتمه جوائزی برای هردوتیم از طرف باشگاه آرارات تهیه شده بود که توسط آقای امیر علائی‌رئیس فدراسیون بکس کشور بین‌قهرمانان هر دو تیم توزیع گردید .

ضمنارئیس فدراسیون بکس کشور از آقای ادیك آپرازیان سرپرست و مربی بکس باشگاه آرارات بمناسبت فعالیت دربرگزاری وهمچنین آماده کردن بکسور ها قدردانی و مجسمه زیبائی که مدیر باشگاه آرارات تهیه کرده بود به مشارالیه داده شد .

مسابقات رگبی

مسابقات رگبی داخلی دانشکده افسری بین گروهان های دانشکده افسری انجام گردید در دسته اول گروهان یك با دوبپای فینال‌رسیدند درمسابقه نهائی گروهان یکم بر گروهان دوم پیروزی کسب کرد . دنباله مسابقات رگبی همچنان‌ادامه دارد .

خلف وعده

هفته گذشته سخنگوی وزارت فرهنك متذکر شد چنانچه تا روز هشتم اسفند ماه احکام ترفیع بدست فرهنگیان نرسید میتوانند بادار کار گزینی وزارتفرهنك مراجعه کنند و در اطلاعیه‌وزارت فرهنك قید شد که تا روز هشتم اسفند تمام احکام ترفیعات بدست فرهنگیان خواهد رسید .

دیشب و امروز صد ها نفر از معلمین و فرهنگیان تهران وسیله تلفن کار کنان سرویس فرهنگی روزنامه را مورد انتقاد قرار داده‌و هر یك بنحوی از انحاء با مابه بحث و گفتگو پرداخته و از وعده‌هائی که عمل نشده اظهار دلتنگی و شکایت کردند . این عده میگفتند چرا ما را گول میزنید و بما وعده سر خرمن میدهید ؟

یکی از آنها که بیش از دیگران اظهار ناراحتی میکرد اظهار میداشت «چرا خبر دروغ مینویسید آنهم ازقول وزارت فرهنك ؟»

بوی گفتم آقای محترم این خبر را ما از خود ننوشته‌ایم بلکه دستور اکیدی است که آقای وزیر فرهنك صادر کرده و سخنگوی وزارت فرهنك رسما در اختیار ما گذاشته است . حال اگر وزارتفرهنك در روز موعود موفق نشده است که کلیه احکام را صادر نماید آن دیگر بما مربوط نیست .

همین شخص که خود را یکی از دبیران دبیرستانهای پایتخت معرفی میکرد پرسید هر موضوع و هر خبرغیرعملی که فرهنك در اختیار شما قراردهد در روزنامه چاپ میکنید ؟ در جواب گفتم آری زیرا ما قبلا اطلاع نداریم که غیر عملی است. او گفت پس‌تمام اخباری که در مورد تهیه منزل برای فرهنگیان ، تامین کرایه خانه آنها ، افزودن حقوق معلمین و غیره نوشته‌اید غیر عملی است و تاکنون به آنها عمل نشده . بنابراین از این پس وعده های غیر عملی‌راننویسید و فرهنگیان را ناراحت نسازید .

مسئول ستون گفتگوی مردم اظهار میداشت که از روز هشتم اسفند تا کنون تمام مراجعین تلفنی ما فرهنگیان هستند و میگویندچرا احکام ترفیع ما را نداده‌اند .

ما معتقد هستیم نباید وعده هائی داد که به آن عمل نکرد زیرا اعتماد و اطمینان کارمندان سلب میشود و آنها نیز همانطور که می بینیم وعده هائی به مراجعین میدهند که بدانها عمل نمیکنند .

وقتی وزارت فرهنك خلف وعده مینماید از کارمندان چه انتظاری میتوان داشت . آنهم در مورد دادن پایه ها که‌حق مشروع و قانونی آنها است و مدتهای مدیدی است که بانتظار آن نشسته‌اند .

فردوس قربانی

مسابقات قهرمانی پینك‌پنك باشگاهها

دوره اول مسابقات قهرمانی‌پینك‌پنك باشگاه ها که از ۲ بهمن ماه تحت نظر فدراسیون تنیس و تنیس روی میزی کشور بسرپرستی آقای‌غفور آلبا نایب رئیس فدراسیون و به سرداوری آقای ادموند بیت خدامربی فدراسیون آغازشده‌بود شب گذشته پایان یافت . در این مسابقات رویهمرفته ۱۹ تیم از باشگاههای تهران شرکت کرده بودند که در حضور نمایندگان باشگاه ها بقید قرعه بدو دسته ۹ تیمی و ۱۰ تیمی تقسیم شدند و قرار بر این شد که این تیمها در دسته های خود با هم مسابقه داده و از هر دسته چهارتیم اول برای انجام دادن مسابقات دوره های نهائی انتخاب شوند . در یك دسته تیمهای آرارات و بوستان ورزش و سپه و تهران و دیهیم و البرز و فردوسی و شاهین و دارائی بطور دوره ای با هم مسابقه دادندکه در نتیجه تیم دارائی با ۲۱ امتیاز و تیم های دیهیم و البرز و شاهین‌هر یك با ۱۸ امتیازبرای مسابقات‌دوره‌ای نهائی انتخاب شدند . در دسته دیگر تیمهای پولاد و کوروش و شعاع و داریوش و ببرو شرق و تهران جوان و کیرن و نیرو و تاج شرکت داشتند و در نتیجه تیم شعاع با ۲۷ امتیاز و تیمهای تاج‌و تهران جوان و شرق هریك با ۲۱ امتیاز واردجدول‌مسابقات دوره ای نهائی شدند .

هشت تیم انتخاب شده اکنون‌بقید قرعه مجددا درجدول قرار میگیرند و از روز سه شنبه ۱۹اسفند ماه از ساعت ۳۰ر۵ بعد از ظهر در سالن پارك شهر با هم مسابقه خواهند داد تا تیمهای قهرمان از اول تا ششم معین شوند .

تعداد شرکت کنندگان در این مسابقات بی سابقه بوده و عده ای از بازیکنان جوان باشگاهها از خود استعداد فوق‌العاده نشا نداده اند بطوری که‌می توان‌گفت برای‌قهرمانان کشور د رآینده رقبای سرسخت و خطرناکی خواهند بود .

تقدیر از کارمند فعال

آقای محمد هادی مشتاق ممیز مستقل حسابهای دانشسرایعالی از طرف وزارت دارائی بمناسبت کوشش در تصفیه حسابهای دانشسرایعالی مورد تقدیر کتبی واقع گردید .

فرهنگی - ورزشی

از : اسپهانی

حقایق بی‌پرده

بمناسبت آغاز دوره جدید المپیك روز یکشنبه شورایعالی‌کمیته ملی المپیك در کاخ والاحضرت شاهپور غلامرضا پهلوی ریاست عالیه کمیته ملی‌المپیك ایران‌وعضو هیئت مدیره کمیته‌بین‌المللی‌المپیك (برای‌ایران) تشکیل جلسه داد . قبل از تشکیل جلسه شورایعالی مراسم معرفی روسای جدید فدراسیونهای ورزشی بوسیله رئیس سازمان تندرستی انجام گردید . بعد والاحضرت خطاب به روسای فدراسیونها درباره اهمیت ورزش نطق مبسوطی ایراد کردند و ازجمله گفتند »باشگاه های ورزشی نباید برای ابد منتظرکمك سازمان‌تندرستی باشند . لازم‌است‌آنها روی پای خود بایستند . از طرف دیگرباشگاهها در اقدامات خود منافع باشگاهی وفردی را کنار گذاشته درراه‌پیشرفت ورزش ایران گام بردارند و از ایجاد دو دستگی و کدورتهابپرهیزند. در شرائط فعلی‌ما احتیاج داریم که بیش از سایر کشور ها فعالیت بخرج دهیم . . . .»

در جلسه شورایعالی هم آقای روح‌الایمان دبیر کل کمیته ملی المپیك ایران در گزارش چهار ساله کمیته نیات والاحضرت رابکار برده و بدون پرده‌پوشی معایب ورزش‌ایران را شرح داده است.

در تاریخ کمیته ملی المپیك ایران اولین‌بار بود که مسئولین امرروی زخم ورزش ایران انگشت گذاشتند و بدون ملاحظه بخاطر اعتلای ورزش از بیان حقایق خودداری نکردند . بخصوص سخنان والاحضرت نوید میداد که ورزش ما در سالهای آینده از مراقبت‌های کمیته المپیك بیش از پیش بهره مند خواهد شد .

پس‌از بیانات والاحضرت و گزارش دبیر کل کمیته دیگرنمیتوان معایب ورزش ایران را با نظریات شخصی تعبیر کردو از طریق‌بهانه جوئی از تعمیم ورزش جلوگیری‌نمود . جای بسی خوشوقتی است که مقالات ما با نیات مسئولین ورزش هماهنگی کامل دارد و برای مامانند گذشته فرصتی باقی میماند که در راه خدمتگذاری به جوانان ایران تلاش مثبتی انجام دهیم .

بنگاه مطبوعاتی علی‌اکبر علمی

در این ماه مبارك رمضان که ماه منسوب به پروردگار متعال اس به ملت مسلمان و ملل حقیقت جوی جهان تقدیم میکند .

۱ـسخنان علی علیه السلام از نهج البلاغه ترجمه جواد فاضل

۲ـزندگانی معصومین چهارده‌گانه علیهم‌السلام از نخستین معص تا معصوم چهاردهم بقلم جواد فاضل

پیامبران بقلم جواد فاضل جلد یکم : این کتابها در آینده نزدی از طبع خارج میشود .

پیامبران جلد دوم بقلم جواد فاضل

فرزندان ابوطالب بقلم ابولفرح اصفهانی ترجمه جواد فاضل :

۱ـ۳ آـ۴۰۳۱۱

زیبائیها!

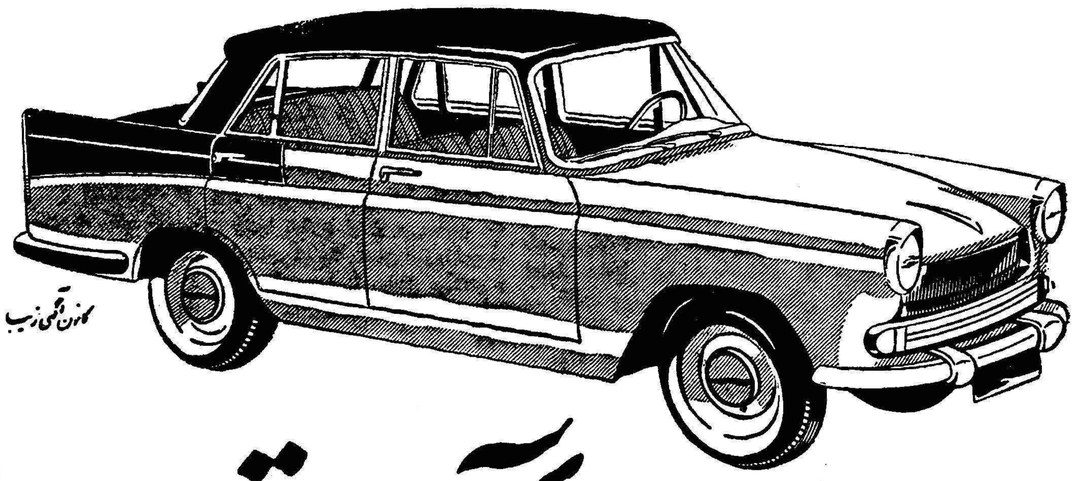

... دراتومبیلهای پرقدرت وظریف «آوستین» خودنمائی میکند!

آوستین چهاردر، چهارسیلندر، جادار و کم مصرف

از نمایشگاه آوستین خیابان سعدی - ساختمان تقی نیا دیدن کنید - تلفن ۳۷۸۸۸ - ۳۷۷۳۰

AUSTIN A55

زیبا - روان - پُرقدرت

بهترین دوچرخه ساخت امروز

Hercules هرکولس

نماینده انحصاری درایران : شرکت تضامنی برادران تبرک

خیابان فردوسی تلفن ۳۵۵۵۶ مشهد خیابان خسروی تلفن ۴۸۸۱

آـ۴۵۶۲۰

رادیو تمام ترانزیستوری

پیگمی

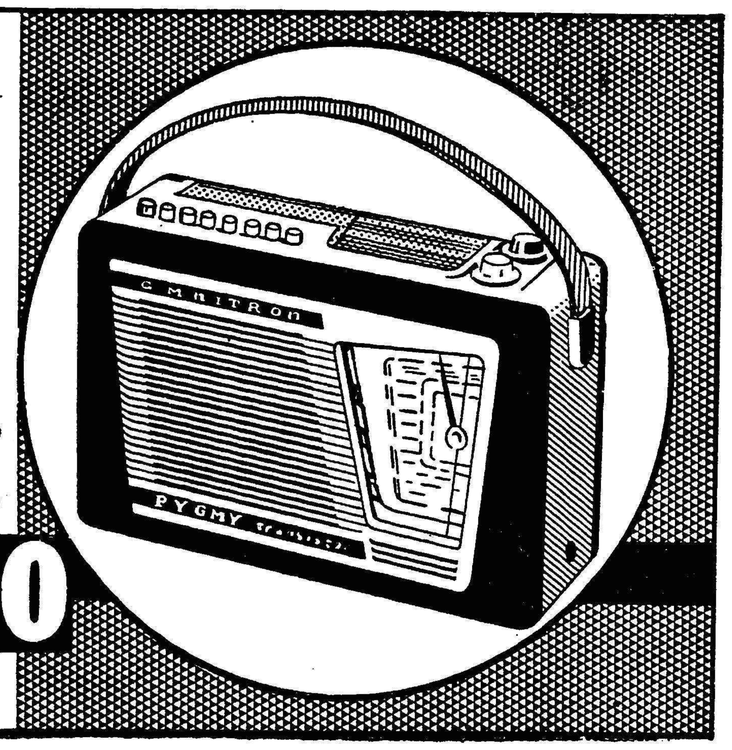

دارای ٤ طول موج کامل و موج بلند که با ٦ عدد باطری ۱٫۵ ولت ۷۰۰ ساعت کار میکند ، و برای ۵ سال ضمانت میشود.

PYGMY - RADIO

نمایندهٔ پخش : جنرال رادیو پشت شهرداری

آـ۴۵۷۱٦

عبور از پنج قاره

ششصد هزار سال پیش هم لومومبا و چومبه‌ای بوده‌اند
کهنترین بشر یا کهنترین جنایت بشری

کشف بزرگی که اخیرا توسط دکتر لیکی «مردم شناس»(آنتروپو لوژیست) معروف انگلیسی درکنیا بعمل آمد تاریخ عمر بشر را صد هزار سال به عقب برد و به ششصد هزار سال رسا نید .

قدیمترین بشر

قدیمترین اسکلت انسانی که تاکنون بدست آمده بود در یکی از غار های مازندران بود که پانصد هزار سال قدمت داشت .

قدیمترین آثار انسانی افریقاکه درسال ۱۹۵۹ در «کنیا» بدست آمده بود و امروز در موزه«نایروبی» نگاهداری میشود استخوانهائی‌است از صد و ده هزار سال قبل .

بنابر این اکنون ثابت شده‌است که در افریقا ششصد هزار سال پیش نیز آدمهائی بسر میبردند که براساس مشخصات اسکلت‌بدست آمده‌از انسانهای «نئاندرتال»بوده‌اند

وارث ریاست

جمجمه بدست آمده متعلق به فردی از یك‌خاندان رئیس قبیله‌است زیرا در اطراف آن آثار سنگی بدست آمده نشانه جاه و مال‌صاحب آنهاست .

دکتر لیکی سن صاحب جمجمه را یازده سال تخمین زده ولی‌نمی‌داند که پسر یا دختر بوده‌است .

قسمتهائی از استخوان دست‌ها و قفسه سینه صاحب جمجمه نیز در کنار آن یافته شده است .

دندانهای پلنك

در آن فجر تاریخ بشری در افریقا نیز مانند امروز افرادخانواده های بزرگان این قاره از دندانها و اسکلت جانوران برای‌خودگردن‌بند ودست بند میساخته اند ، درکنار اسکلت یافته شده دندانهای‌ببرهای بزرك ماقبل تاریخ کشف شده‌است.

صاحبان این اشیاء مسلما آتش رانمیشناخته و گوشت حیوانات رابا چنك و دندان پاره میکردند .

دندانهای ببر واشیاء سنگی و بقایای اسکلت کودك ششصد هزار ساله زیر ۹۴ متر خاك‌پنهان بود و دکتر«لیکی» با زحمت زیادی این خاکها رابر کنار کرد .

کهن‌ترین جنایت

اما این اسکلت نه فقط نشانه قدیمترین بشر است بلکه مطلب مهمتری را نیز مجسم میکند و آن اینکه «جنایت» به اندازه تاریخ‌بشر قدمت دارد .

چه در جمجمه چند سوراخ به چشم میخورد که اثر اصابت آلات تیز باریکی به صاحب آن است .

این کودك اعصار قدیم راجانیانی کشته اند .

کسی چه میداند؟شایدخواسته‌اند او رابکشند و جای پدر و یا مادرش را که فرمانروای قبیله خود بوده بگیرند .

معلوم میشود کشتن سران‌قبایل وبزرگان قوم در افریقا اختصاص‌به عصر حاضر ندارد .

آن روز هم «لومومبا» و «چومبه»‌ای بوده اند و مانند امروز بر سر حکومت مخالفین خودرا میکشته‌اند.

یك نفر سوئدی بعد از بیست سال بینائی خود را بازیافت و برای اولین بار زنش را دید

یك دهقان سوئدی بعد ازبیست سال کوری بدنبال یك عمل‌جراحی دقیق بینائی خود را بازیافت‌وتوانست برای اولین بار زنش را که پنج سال پیش با او ازدواج کرده بود ببیند. وقتیکه او برای اولین بار بعد از بینا شدن بازنش روبرو شد گفت:

ـتو بیش از آنچه تصورمیکردم زیبا هستی .

این‌خبر جالب راروزنامه‌اکسپرس چاپ کرده ، ومی‌نویسد این‌دهقان سوئدی که اریك آسترانك‌نامیده میشود ٦١ سال دارد و بینائی خود راتدریجابدنبال سوراخ‌شدن‌ناگهانی مردمك چشمش از دست داده بود و از سال ۱۹٤۰ درتاریکی مطلق بسر میبرد .

وی اخیرا تصمیم گرفت چشم خود را مورد عمل جراحی قراردهد و خوشبختانه این عمل با موفقیت انجام شد و او بینائی خود را باز یافت .

خبرگزاری‌فرانسه

در انتظار کسوف

درشهر مقدس کروکشترا در پنجاب کسوف پانزدهم‌فوریه‌گذشته باادای مراسم مذهبی توام بود و هزاران نفر در مراسمی که‌بمناسبت کسوف بر پا شده‌بودشرکت‌کردند از نقطه نظر اهالی شهر مقدس کروکشترا کسوف مقدس بوده و میبایستی در این روز مراسم‌مذهبی خاصی برپا کرد .

در این عکس یکنفر سادهیس (کسی که‌ترك دنیا میکند) روی‌خار وخاشاك دراز کشیده و میخی از لبانش عبور داده و منتظر کسوف است .

خبرگزاری فرانسه

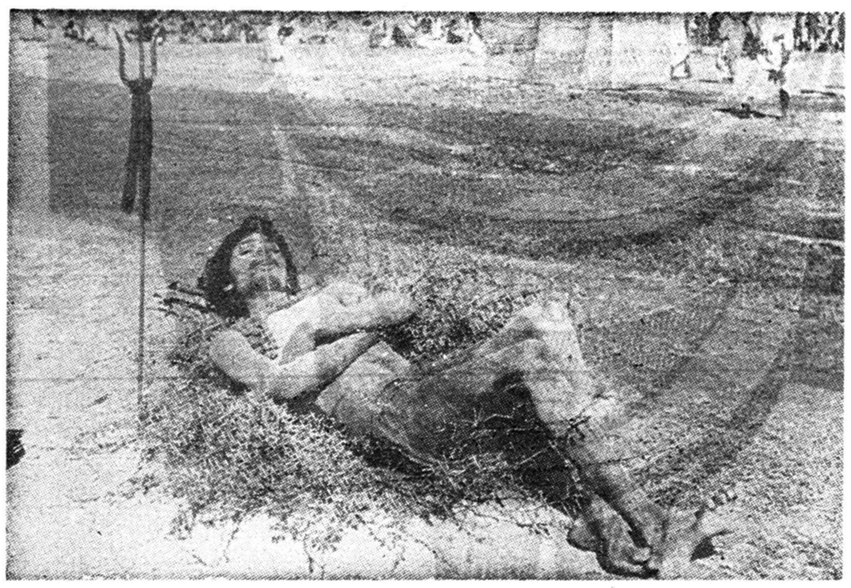

فیلم دلار و

اینها پولسازترین فیلمهای هالیوود در طی تاریخ این شهر هستند

مجله امریکائی «داریتی»همه سال در این فصل اسامی ده فیلم از پولسازترین فیلمهای سال را منتشر میکند در سال جاری نیز اسامی ده فیلم پولساز را انتشار داد • این فیلمها در سینما های امریکا وکانادا هر یك بیش از ده میلیون دلاردرآمد داشته اند • در اینجا لیست پول ـ سازترین فیلم های تاریخ سینما را میخوانید و خاطر نشان میکنیم که درآمد هر یك از آنها بعداز نمایش د وسراسر جهان بچندین ده میلیون دلار بالغ میشود •

در صدر این فهرست فیلم «ده‌ـ فرمان» محصول ۱۹۵۷ قراردارد•این فیلم که توسط ب • دومیل از انجیل اقتباس شده در این چهار سال ۳٤٫۲۰۰٫۰۰۰ دلار درآمد داشته • دومین فیلم این سری از کلارك گیبل هنر پیشه فقید امریکائیست که‌برباد رفته نام دارد و در ۱۹۳۹ تهیه شده• این فیلم تاکنون ۳۳٫۵۰۰٫۰۰۰ دلار عاید صاحبانش نموده •

سومین فیلم «بن هور» میباشدکه چارلتون هستون ول‌اصلی آنرا بر عهده دارد و در طی دو سالی که ازنمایش آن میگلرد سی‌وسه میلیون دلار بدست آورده است بعد نوبت «دور دنیا در هشتاد روز» میرسد که در سال ۱۹۵۷ تهیه شده بیست و دو میلیون دلار بچنگ آورده و بدین ترتیب رتبه چهارم نصیب این فیلم میشود •

در ردیف پنجم «خرقه» قرار دارد که اولین فیلمی بود که بطریقه‌سینما سکوپ تهیه گردیده و هفده میلیون و نیم دلار درآمد داشت • تاریخ‌تهیه آن ۱۹۵۳ میباشد • ششمین فیلم «جنوب اقیانوس آرام» نام دارد که در ۱۹۵۸ تهیه شده و با بدست آوردن ۱۶٫۳۰۰٫۰۰۰ دلار این مقام‌را بدست آورد •

«پل رودخانه کوائی» با بدست آوردن پانزده میلیون دلار رتبه هفتم را حایز گردید • کار گردان این‌فیلم که در۱۹۵۸ تهیه‌شد سام اسپیکل میباشد • «در زیر بزرگترین ستون دنیا» که ۱۲٫۸۰۰٫۰۰۰ دلار عایدی داشت بار دیگر مهارت ب• دومیل را در تهیه فیلم های پردرآمد ثابت نمود •این فیلم محصول ۱۹۵۲است رتبه هشتم نصیب این فیلم گردید• نهمین ردیف از آن فیلمی است بنام «تاوقتیکه مردانی خواهند بود» با این فیلم فاجعه پرل هاربور بروی صحنه آمدو عایدی‌آن دوازده‌میلیون ونیم دلار بود و در ۱۹۵۳ تهیه‌شده بود •

آخرین فیلم در این فهرست«مکانی در آفتاب »نام دارد که‌در ۱۹۵۲تهیه شده و درآمد آن باندازه فیلم‌قبلی است •

بدین ترتیب آشکار میشود که قهرمانان تاریخ بیش از هر چیز قلب مردم را تسخیر میکنند • وآنها را بداخل سالنهای سینما میکشانند•

فرار از زندان

چندشب قبل شش نفر اززندان مشهور فرانسوی که چند ماه پیش باتهام همکاری باملیون الجزایریه چندین سال زندان‌محکوم‌شده‌بودند شبانه موفق بفرار اززندان گردیدند هرشش نفر زندانی فراری در یك سلول زندگی میکردند و اسامی آنها از چپ براست عبارت است از ردیف بالا میشلین‌پوتو ـ حمودفاطمه هلن‌گینا ـ (ردیف‌پائین) زیناهارین الان‌روساریو و ژاکلین کاره

خبرگزاری‌فرانسه

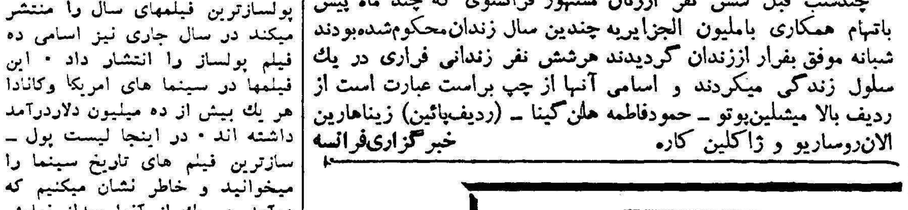

حادثه عجیب در مسابقه اتومبیل‌رانی

دریك مسابقه هیجان انگیز اتومبیل‌رانی که درحوالی نیویورك صورت گرفت اتومبیل شماره ۷۳ لی‌پوتی راندل‌مان قهرمان مشهور مسابقات اتومبیل رانی دراثرسرعت زیادلغزید وپس‌از چند چرخش‌بدور خود بهوا‌پرتاب شد . اماخوشبختانه لی‌پوتی‌راندل‌مان از این معرکه‌جان سالم بدربرد وفقط پای چپ او شکست .

خبرگزاری فرانسه

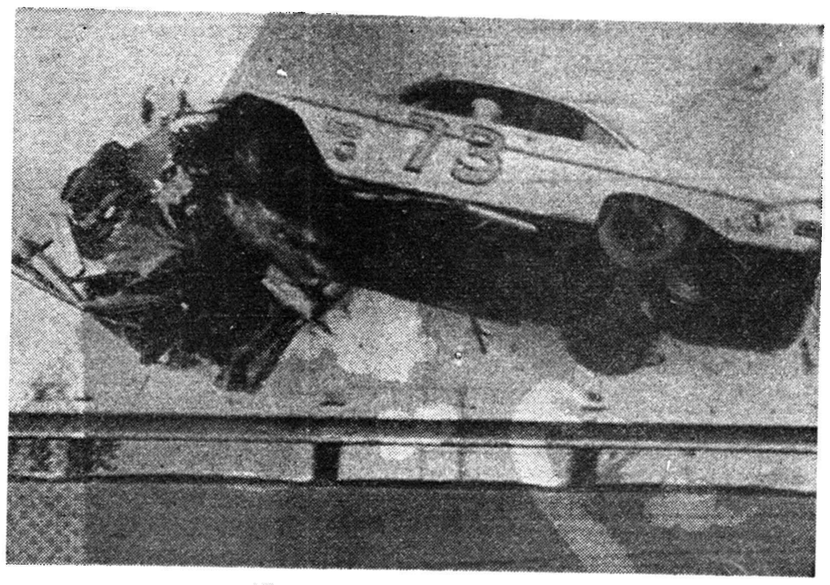

اطلاعات جدیدی درمورد ایستگاه فضائی شوروی

امروز پراودا اطلاعات جدیدی را که خبر گزاری تاس در باره وضع ایستگاه زمین ـ زهره انتشار داده است به چاپ رسانید .

پراودا می نویسد این ایستگاه فضائی بوسیله یك قمر مصنوعی که روی مداری **تقریبا کروی در اطراف** زمین گردش می کرد بفضا پرتاب شد .

پراودا می افزاید قمر مصنوعی بطور دقیق روی مدار پیش بینی شده‌اش **قرار** گرفت . وقتی سرعت موشك قمر مصنوعی به ٦٦۱ متر **در ثانیه رسید موتور** آن از حرکت ایستاد و آنگاه ایستگاه زمین ـ زهره از قمر مصنوعی **جدا** شد و **به سمت کره زهره** پیش رفت .

تا موقعی که **ایستگاه زمین** ـ زهره در میدان مغناطیسی زمین حرکت می کرد مسیر **آن روی** مداری تقریبا **بیضوی** بود و هنگامی که **بمنطقه مغناطیسی زهره برسد** مدار آن **مشابه مدار زمینی** آن خواهد شد .

خبرگزاری فرانسه

جدول

کلمات متقاطع شماره ۱۷۵۵

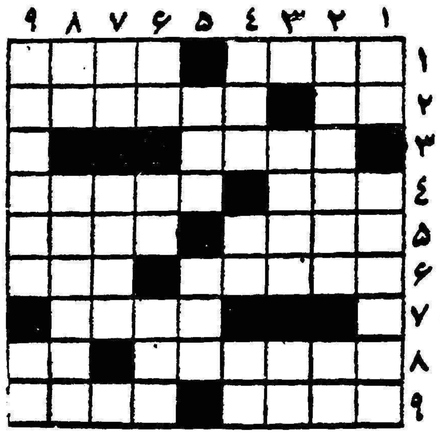

افقی : ۱ ـ واحد است اما البته شرکت اتوبوس‌ـ رانی نیست ـشاهی بود و حالا ثروتمند است ۲ ـ خودمان را عرض میکنم ـ دانشمند انگلیسی که رازی مخوف را برابناء بشر فاش کرد ۳ ـازنمایشنامه های معروف نویسنده زومئووژولیت ٤ ـ جاویدان ـ یکی از مراکز تفریح و خوشگذرانی در آمریکا ٥ ـ شهرتش در ریاضیات‌و نجوم نیز کم از شعر وشاعری نیست ـ از ادوات برقی ٦ ـپاك کردن ـ نادری آن معروفتر است ۷ـ نقاش معروف اسپانیولی ۸ـ یکی از صحابه امام هشتم ـانشاالله که حضرتعالی نیستید ۹ـ درسایه آن‌نیکوکاران‌این‌جهان‌استراحت جاویدان خواهند داشت ـ رسیدن ودریافت کردن .

عمودی : ۱ـ ازجاهای آب آمانه درمنزل عالیجناب ! ـ معنی نشستن و گیرزدن هم میدهد ۲ـ اسم فارسی یکی از پادشاهان قدیم ایران ـ شامه نواز ۳ـ از کارخانهای دوربین سازی ـازچیز هائی که خوشبختانه در طبیعت فراوان است ٤ ـ از سرمایه های بزرك ـ یکی از نتها ـ شهرت کم ٥ـ دردلش آفتابی یافته‌اند ـ فیلسوف معروف‌آلمانی ٦ـ از گشودنیها و بستنی‌ها ـاز آن طرف پایه دیوار میشود ـ از حقوق دولتهای بزرك درسازمان ملل ۷ ـ ضمیری است ـ از نانهای شیرین۸ـ واحد وزن ـ خطیب فرانسوی دردوران انقلاب ۹ـ سبب ـمال شاعر ازدست خوبان شهری‌برشته‌تی از روی صحرا نشینان شده بود !

حل جدول شماره ۱۷۵٤

افقی : ۱ـ یخ ـقطاب ۲ـ نکول ـسقط ۳ـ مکا ـ استر ٤ ـ درقی ـ ار ٥ـ شیوا ـ نعنا ٦ـرخ ـ گمان ۷ـ لاوك ـ قسط ۸ـ خال ـ نجاح ۹ـ پشتك ـ ری

عمودی : ۱ـ محشر ـ خل ۲ـ خنك ـ یخلا ۳ـ کادو ـ الپ ٤ـ قو ـ راگو ٥ـ طلاق ـ مکنت ٦ـ مینا ـ جك ـ بست ـ عنقا ۸ـ قرآن ـ سحر ۹ـ بط ـ رابط

یادوری اطلاعات

ایریس نوشته میشل داوه

ـپیش دندانساز .

کارولا لحظه‌ای بفکر فرو رفت. مسئله آنقدرها که او تصور میکرد بغرنج نبود ولی صورت ظاهر قضایا با حقیقت موضوع متناقض بود . درهر صورت می‌بایستی گفته‌های او رابانهایت احتیاط تلقی کرد .

دختر جوان دراین افکار غوطه‌ور بود که «الکس »آهسته زیر چانه‌اش زد. کارولا ازاین برخورد ناگهانی از جای خودپرید وچند قدم عقب تر رفت .

ـکار بدی کردم ؟باز اوقاتت تلخ شد؟.

ـنه معذرت میخواهم . انتظار چنین حرکتی رانداشتم .

ـمیدانم بچه‌های بعضی حیوانات را باید خیلی با احتیاط نوازش کرد ، چون خیلی وحشی هستند.

ـبدون شك من یکی از آنها هستم . بعضی از دوستانم‌حتی مرا «اسب کوچولو» خطاب میکنند .

«الکس» خندید و پس از آنکه خمیازه‌ای کشید گفت :

ـخواهی دید که در همین روزها بزبان خودت اظهار عشق وعلاقه خواهی کرد . عجالتا شروع‌بکارکنیم .

تمام مدت قبل از ظهر به تهیه «ماکت» وطرحهائی که برای اطاق کارولا در نظر گرفته شده بود گذشت .

درست سر ظهر ناگهان درباز شد ایریس بالباس تئاتر که عبارت از مانتوئی از پوست پلنك و کلاه پرداری بود وارد اطاق گردید هیچ سابقه نداشت «ایریس» اینطور سرزده و بدون اطلاع باطاق کارولا وارد شود .این رفتار غیر عادی از حسادت شدید وناراحتی خیال او حکایت میکرد . «ایریس»پس از آنکه

مدتی بدقت به قیافه کارولا و «الکس» خیره شد گفت :

ـهنوز هم اینجا هستید ؟ چقدر با عشق‌و علاقه کار میکنید ! کارولامیخواهم فورا ناهار بخورم .

ـتمام وقت راهشغول ورق زدن مجلات وانتخاب طرحهای جدیدی بودیم بطوریکه اصلانمیدانستیم چه‌وقت روزاست .

«الکس» در حالیکه دست ایریس را در دست گرفته بود افزود :

ـدیگر کار ما تقریبا تمام شده است . سپس دست او را بوسید . کارولا از طرز برخورد و نگاههای آنها بهمه چیز پی برد. دیگر ممکن نبود فریب بخورد . باصدای بلندی پرسید:

ـپدرم آمده‌است ؟

ـپدرت ؟نه . با تلفن اطلاع دادکه برای ناهار نمی‌آید «الکس» بجای او باما ناهار خواهد خورد . البته اگر قبلا بجای دیگر دعوت نشده باشد . پس از آن باز روی خودرا بطرف الکس برگردانید و بامحبت و مهربانی زیادگفت:

مثل اینکه حالت خوب نیست ؟

ـبا من بودید ؟ بله، اندکی اوقاتم تلخ است . چون امروز یك کسی ساعت ۸ صبح از خواب بیدارم کرد

ـعجب ، ساعت ۸ صبح چه وقت خواب است . نیکلا ، حتی در آن ساعت دنبال کارش رفته بود .

ـبله وضعما دونفر بایکدیگر خیلی فرق دارد . آقای‌نیکلا آدم تاجر مسلکی است باید صبح زود دنبال کارش برود ولی من که یك نفر شاعر هستم و شبها دیرمی‌خوابم نمی‌توانم که ساعت ۸صبح ازخواب برخیزم .

ـخوب ، بگوبه‌بینم نام کسی که دیشب شمارا وادار به‌شاعری کرده بود کیست ؟ چشمانش چه رنگی داشت ؟

«مارسی کوچولو» بود یازن جوان ژنرال پیر ؟

ـشایدهم هیچکدام این ها نباشند و شخص ثالثی باشد در هر صورت این دیگر از اسرار شب‌های بیخوابی است !

ـراستی به‌کارازّ تلفن کردید ؟

ایریس بدون آنکه حرف دیگری بزند آهسته راه پله‌هاراپیش

گرفت . هنوز چند پله پائین نرفته بود که ناگهان درجای خود متوقف شدو روی خودرا بطرف «الکس» برگردانید و گفت

ـمگر خود شما به کارازّ تلفن نکردید ؟ من‌که ازشما خواهش کرده بودم این کارارا برای من انجام دهید ...

کارولا که‌در پائین پله‌ها جلو در اطاق غذاخوری‌ایستاده بود سرخودرا بلندکرد و لحظه‌ای الکس و«ایریس» راکه از پله‌ها پائین می‌آمدند نگریست و در حالیکه از شدت خشم دندانهای خودرابهم فشار میداد آهسته باخود گفت :

ـبیشرفها ، پیش من خجالت بکشید .

هنگامی که «کارولا» وارد اطاق ناهار خوری شد «الکس» تنها بود وسیبی بدست گرفته تندتند بدندان می‌کشید . به‌محض دیدن دختر جوان لبخندی زد :

ـمعذرت میخواهم، خوردن سیبی قبل‌از ناهار وشام برایم عادت شده است .

هنوز از «ایریس» خبری نبود وکارولا مشغول آب‌دادن گلدانهای سنبل شد . الکس درحالیکه انگشتان خودرا پاك میکرد بآرامی گفت:

ـ اینطور که نمیشود ، شما همه‌اش در خانه بمانید ، اگر بخواهید درپاریس بدون تفریح وبی‌آنکه دوست ورفیقی پیدا کنید زندگی نمائید . سینما وتئاتر نروید بزودی خسته خواهید شد خیال‌دارم فردا شما رابرای دیدن یك فیلم پلیسی بسینماببرم .

کارولا باصدای گرفته‌ای گفت :

ـتصور می‌کنید «ایریس» بااین‌کار مخالفت نخواهد کرد ؟

بلافاصله پس‌از گفتن این جمله دریافت که در جواب دادن به «الکس» خیلی‌ناشیگری کرده است وباینوسیله کینه خودرانسبت به «ایریس» آشکار ساخته است .می‌بایستی بیش از این‌متانت‌واحتیاط بخرج میداد .

الکس که بخوبی بافکار دختر جوان پی برده بود خنده‌ای کرد وگفت :

ـمنظورم این نیست که‌چیزی از «ایریس» پنهان داریم .علتی هم برای این کار وجودندارد .معذلك مجبور نیستیم باوبگوئیم که‌کجا میرویم وچه‌کار می‌کنیم. گذشته ازاین دوهفته دیگر نمایش«بیمار خیالی» آغازمیشود وازآن پس دیگرشما خواهید بود وموشهای آپارتمان

راستش را بخواهید از غضب زن پدرم بیش از موشها میترسم.

ـواقعا بچه هستی !کارولا، نمیدانی چقدر درباطن رنج می‌برم. چقدر خیالم ناراحت است، خواهش می‌کنیم قبول کنید که‌تفریح و سرگرمیهای ساده‌ای برای خود ترتیب‌بدهیم‌و باباهم بگذرش برویم‌و غم‌روزگار را فراموش کنیم .

کارولا نتوانست . به‌گفته‌های «الکس» پاسخ دهد زیرا درهمین هنگام «ایریس» وارد اطاق‌شدو هرسه نفربشت میزناهار نشستند .

درتمام مدت «ایریس» حتی یك‌لحظه هم‌از صحبت بازنایستاد . پس‌از صرف دسردرحالیکه تصنیفی رازمزمه میکرد ازصندلی خود بلندشد ووقتی که‌میخواست ازاطاق خارج شود روی خودرا بطرف‌الکس کرد :

ـخوب، فراموش نمی‌کنی به‌کارازّ تلفن کنی ؟

ـنه، کارازّ که‌سهل‌است به «کوکو»زن پدرت وعطار ویابقال‌و کلیدساز و.... نیز سری خواهم زد کارولا درحالیکه ازاطاق خارج میشد نیشخندی زد گفت :

ـخوب‌است که‌حالا دونفررازیر فرمان دارید . الکس‌و پدرم . وای‌بآنوقت که یك نفرمجبور میشد تمام دستورهای شمارا اجرا کند .

ایریس بقهقهه خندیدو گفت :«چه‌خوب گفتی کارولا»

دخترجوان نسبت بکانون خانوادگی حساسیت فوق‌العاده داشت تنهائی اودرپاریس سبب میشد که‌بیش‌از پیش بزندگی پدرش‌اظهار علاقه کند. باین‌جهت درنگوهش روش ناشایست ایریس افراطمیکرد.

روزی سرمیزناهار نیکلا درحالیکه اندکی ناراحت بنظرمیرسید بزنش گفت .

ـعزیزم ، امشب ازطرف شرکت مجلس‌شامی ترتیب داده شده است ممکن‌است تاقبل‌از نیمه‌شب نتوانم بخانه بیایم .

ایریس بالبخندی جواب داد :

ـبله ،شوهرم ازمدتی پیش اغلب شبها دیربخانه می‌آید ولی باوجود این هنوز باو اعتماد دارم .

نیکلا‌ازاین‌بار بالحن جدی گفت .

ـبه‌بین، اکنون ده‌سال ازتاریخ ازدواجمان میگذرد .

قُو

بملت ایران تعظیم میکند

روغن‌نباتی قو ، بی‌آنکه احتیاج بوعده هـای رنگین و سرگرم‌کننده داشته‌باشد ، همیشه باصراحت حقایق و مطالب خود را با دوستان قو درمیان میگـذارد و صریحا اعلام میدارد تابحال هیچ مقایسه یا مسابقه‌ای بین روغنها بعمل نیامده‌که قو شرکت‌کند وبرنده اول شناخته نشود.

خوشبختانه درچند ماهی‌که ازعمر قو میگذرد بحدی‌بین طبقات جا برای خود باز نموده که کثرت مصرف قو باعث کمبود محصول گردیده و موجبات گلهٔ دوستداران قو و فروشندگان عزیز آن فراهم شده است .

اینك قو باهمهٔ سربلندی خود ، دربرابر استقبال پر-شور وبیشائبه مصرف‌کنندگان روز افزون خویش ، سر تعظیم و تکریم فرود آورده توضیح میدهد : چـون توجه تهیه‌کنندگان روغن نبـاتی قو بیشتر معطوف کیفیت و مرغوبیت محصول بوده طبعا اتفاق می‌افتد که یك یا چند فروشگاه موقتا موجودی‌خودرا تمام نموده ، منتظررسیدن محصول تازه شوند . درچنین موارد تقاضا دارد بر قـو منت‌گذارده اجازه‌دهند روش دائمی‌خودراکه‌تهیهٔ محصول عالی است ادامه‌دهد واگرچندروزی قو بدست شمانرسید و موقتا روغن دیگری مصرف فرمودید یقین دارد پیونـد دوستی شما و قو محکمتر میگردد .

ضمنا باطلاع دوستانی‌که منتظر عیدی قـو هستند میرسانند : تهیه‌کنندگان روغن نباتی قـو تامین سلامت هموطنان را سرلوحهٔ برنامهٔ خـود نموده چنین تشخیص داده‌اند که بهترین عیدی همانا تقدیم محصول مرغوب و سالمی است که باکوشش شبانه روز بدست آید و صحت ونشاط هم‌میهنان عزیز را تامین نماید .

امید است روشی را که قو اتخاذ نموده مورد قبول شما بوده‌شایستگی انجام‌خدمتی‌راکه برعهده‌گرفته‌است‌داشته باشد

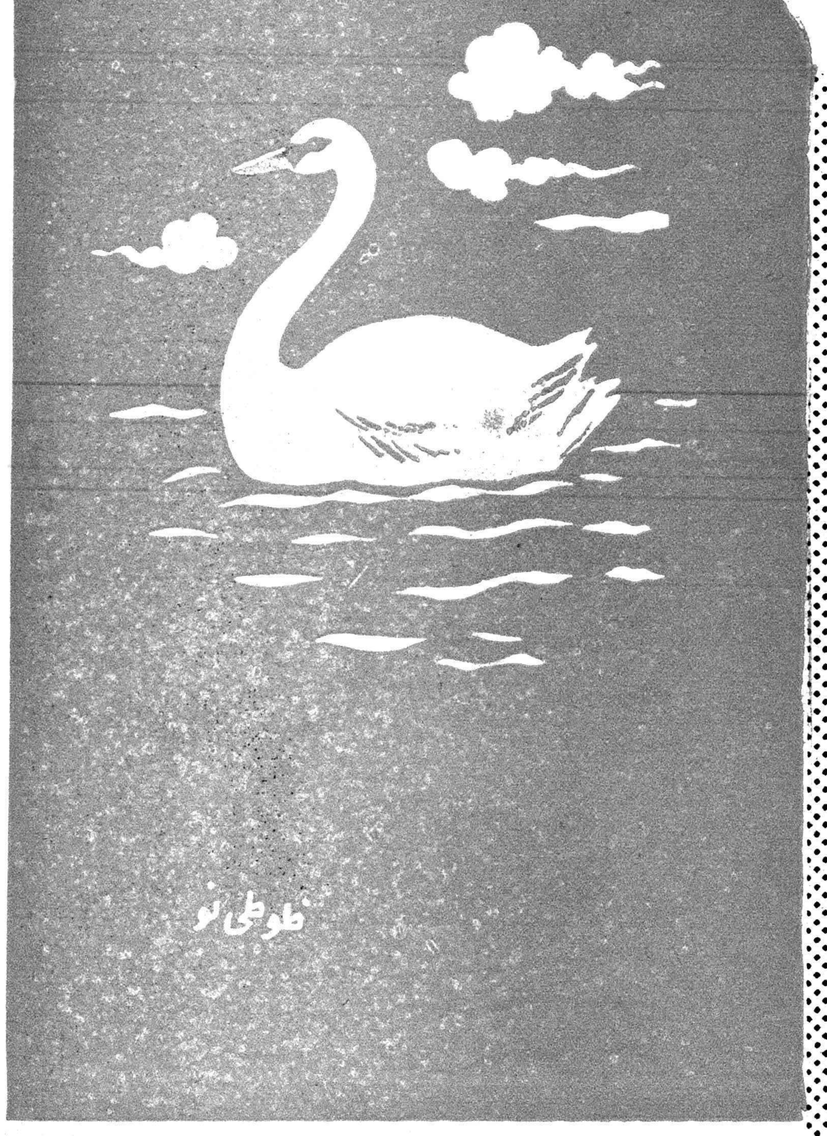
روغن نباتی قو

طوطی نو

اجتماعی

مردم حرف میزنند

از ساعت ٦ بعداز ظهر

تا ۷ر۳۰ بعداز ظهر

هرروزغیراز روزهای تعطیل میتوانید بشماره ۳۰۰۱۰ تلفن کنید ومشکلات و درددلهای خودرا باما درمیان بگذارید .

یك حلقه دیگر بدر بزنید

* بنویسید آقا ، آه اگر آه من و ناله اگر ناله تو است آنچه دائم که بجائی نرسد فریاد است

باآنکه بارهاآن‌روزنامه درمورد کارمندان روز مزد و حکمی و پیمانی چه در سر مقاله چه در همین ستون نوشته‌اید که خدا عمرتان بدهد باز هم استدعا داریم یك حلقه دیگر به این در بسته که برای همیشه گویا بسته است بزنید شاید خدا یکی را مامور کند که این در را باز کند و ما کارمندان را ازبدبختی غیر رسمی نجات دهد .

خدا الهی بیامرزد آن کسی را که چندین سال پیش یکمشت کارمندان را رسمی کرد وزن وفرزند آنها را از بدبختی نجات داد .

رضا همدانی

اداره محترم روزنامه اطلاعات

در شماره ۱۰۴۱۳ مورخ ۲۸ دیماه ۱۳۳۹ شرحی پیرامون لزوم بازرسی کار دبیران درج شده بود که مورد رسیدگی قرار گرفت خواهشمند است در پاسخ نام دبیرستانیکه بین ساعت کار دبیران تبعیض قائل شده‌است مرقوم فرمایند موجب تشکر میباشد .

باتقدیم احترام رئیس اداره کل اطلاعات وانتشارات ـ مانی

به آنانکه صبح جای ناشتا عرق میخورند

* بعضیها صبح جای ناشتا عرق میخورند و آنوقت سوار اتوبوس یا تاکسی میشوند و بوی بد دهانشان را بمشام مردم دیگر میرسانند ، بنویسید آقا ، شما که بجان خودتان رحم نمیکنید ، دیگر چرا مزاحم مردم میشوید ؟ مسافر

ایستگاه هست یا نه

* ما نفهمیدیم ایستگاه گلستان در جاده پهلوی وجود دارد یانه شرکت واحد تکلیف مارا معین کند .

جعفر نوری

شیرآب سرشکن

* اینهم واقعا دردسری است کمی بی دقتی و عدم توجه یك مامور ساده دولت ببینید چه گرفتاری ها و ناراحتی‌ها برای مردم ایجاد میکند .

جلوی این فروشگاه وزارت صنایع و معادن شیر آب درسطح پیاده رو باندازه دوانگشت بالا کار گذاشته شده پریشب من ناظر بودم که رهگذری بدون توجه باین شیر ـ گذائی چه طور نقش زمین شده سر او شکاف برداشت .

کاظم امین رئوف

محاکم دادگستری و جنایتکاران حرفه‌ای

قاچاقچیان‌موادمخدره ـ سازندگان دارو ها و مواد غذائی تقلبی با بیرحمی باحیات‌مردم بازی میکنندولی جریان محاکمات این قبیل مجرمین در دستگاه قضائی غالبا به کندی پیش میرود و بااغماض توام است بهتر است دادگاه های دادگستری در قبال اعمال این‌جنایتکاران حرفه ای سرعت و شدت عمل بیشتری اتخاذ کنند و زندگی و آینده مردم ما را از شر دام های رنگارنك برهانند .

محسن رازقی

شهرداری و سبزی معمولی

* مغازه های سبزی فروشی میدان فوزیه دونوع سبزی دارند یکی سبزی گندیده به نرخ شهرداری یکی هم سبزی معمولی به قیمت دو ریال گرانتر از نرخ شهرداری در هر یك مشت از آن

خانم ایزد پناه

بوعده وفا باید کرد

* آقای رئیس راهنمائی و رانندگی قول داده بود که‌اگر ظرف یك هفته مردم ناراضی باشند ایستگاه اتومبیل های‌کرایه شمیران را تغییر خواهد داد و به محل اول انتقال داده میشود من در اینجا بعنوان یکی از اهالی شمیران نارضایتی‌خودرا اعلام میکنم و متذکر میشوم که من هر روز چهار بار شاهد نارضائی مردم هستم ، حالا بیایند و به‌وعده خود وفا کنند

احمدی

ماهی و کیمیا

* ماهی امسال حکم کیمیا را پیدا کرده اصلا پیدا نمیشود تازه اگر پیدا شود آنقدر گران است که خوردنی نیست ، یعنی راحت از گلوی آدم پائین نمیرود .

فروشند ها میگویند همین‌است‌که هست میخواهید بخرید میخواهید نخرید ، بروید شکایت کنید .

م ـ ن

مدیر عامل فکری کند

اتومبیل های بانك عمران در اسلامبول مزاحم کسبه هستند به آقای مدیر عامل این بانك بگوئید فکری کند و راه چاره ای بیاندیشد ، گویا خود این بانك جا برای پارکینك دارد .

حسینی

اینهم نوعی است

*آقا این خود یکنوع مال مردم خوری است ! که بجای ۲۲۰ولت برق ۱۱۰ ولت تحویل مردم میدهند ، بنویسید تاآخریکنفر پیداشود به این‌وضع رسیدگی کند . من از برق ملی در حدود خیابان سلسبیل استفاده می کنم

مفسر ـ دبیر

بانوان نیکوکار

برای کودکان باغ ووسائل تفریح تهیه میکنند

عده‌ای مامور نگه‌داری اطفال کارگران از صبح تا شب خواهند شد

دومین جلسه بانوان داوطلب خدمات اجتماعی و بهداشتی بمنظور کمك به‌بهبودوپیشرفت کاردرمانگاه ها و بیمارستانها و بهداشت عمومی مردم در اداره کل‌بهداری‌شهرداری تشکیل شد . دراین کمیسیون بانوان فرمانفرمائیان ،تربیت ،فرود، پرخیده ، دکترعلائی ، منتصر، آزرمی ، پیرنیا ، شیخ ، باسقی ، همایونی ، معدل ، فلاح وشیدفر حضور داشتند وراجع به‌برنامه‌های امور بهداشتی وخدماتی که‌داوطلبانه در پیشرفت و بهبود بهداشت مردم وشهر تهران میتوانند انجام دهند بحث گردید .

ابتداء آقای مدیر کل بهداری شهرداری گفت :

این کمیسیون بمنظور تکمیل درمانگاهها وایجاد درمانگاههای جدید در اماکنی که جمعیت زیاد و درعین حال مستمند دارد ایجادباغ کودکان ، تهیه محلهائی برای نگاهداری اطفال کارگران که از صبح تاشام نگاهداری‌نمایندبصورت «نرسری» شروع بکار نموده‌است وما از کلیه مردم بخصوص‌ازبانوان خیرخواه و فعال صمیمانه دعوت می‌کنیم که دراجرای این برنامه پیشقدم گردیده ودر کار های بهداشتی ودرمانی که مربوط به خودشان است و برای‌تامین‌سلامت مردم لازم می‌باشد باماهمکاری مستقیم بنمایند . آقای دکتر باسقی اضافه نمود که من بسهم خود و از طرف مردم شهر تهران از بانوان خیر خواهی که هدف‌خود را آمادگی در نظارت و همکاری برای پیشرفت امور بهداشتی وعام‌المنفعه قرار داده‌اند تشکر نموده و توفیق هدفهای این کمیسیون را خواستارم .

دراین جلسه قرار شد که بانوان کارهای خودرا بین گروههای مختلفی تقسیم کنند و برای توسعه درمانگاهها و بیمارستانها ـ نظارت در کادر ، درمانگاههای موجود و ساختن باغ وتهیه‌وسائل‌تفریح‌برای کودکان فعالیت خودرا آغاز کنند.

شهردار گفت:

برای اقدامات عمرانی شهر از مقاطعه ـ کاران داخلی وخارجی استفاده میشود

ولی مقاطعه‌کار جدید باید تعهدات شهرداری ومقاطعه‌کاران قبلی را قبول‌کند

جلسه هیئت مشاورین شهرداری تهران درسالن پارك شهر برپاست آقای ویژه تشکیل گردید آقای کیوان نایب رئیس شوری در این جلسه صحبت کرد و از شهردار تهران درخواست نمود که برای‌عضو رابط شوری و شهرداری اطاقی در شهرداری تهران تعیین گردد و شوری بتواند کارهای ارجاعی و پرونده های مربوطه را زودتر‌باطلاع شهردار برساند آقای معیری‌دربارهٔ اقدامات شهردار تهران مطالبی گفت و سپس گزارش اقدامات شوری بنظر آقای فرود که در این جلسه شرکت داشت‌رسید .شهردار تهران گفت شهرداری در مضیقه مالی است وباطلاع اعضای شوری رسانید که دولت با دریافت پنجاه میلیون تومان وام شهرداری ازبانك ملی موافقت نکرد .

آقای فرود گفت درنظر داریم برای آغاز اقدامات عمرانی شهر از مقاطعه کاران خارجی و یا داخلی استفاده کنیم ولی این استفاده‌منوط باینست که مقاطعه کار جدید باید تعهدات شهرداری و مقاطعه کاران قبلی را قبول کند و سپس هزینه لازم را در ظرف مدت چند سال‌از شهرداری دریافت‌دارد‌شهردارتهران ازشوری درخواست کرد که بر روی نظریه اخیر شهرداری مطالعه کافی بنماید و افزود که شهرداری بدون مشورت با اعضای این شوری دست باقدامی نخواهد زد .

انجمنهای محلی چه میخواهند ؟

شهرداری میگوید :

ساکنین بخش ۸ حق دارند

اگر دربازار آتش‌سوزی روی‌دهد همه‌چیز خاکسترمیشود

جلسه شورای همکاری انجمن های بخش ۸ بازار با حضور کلیه اعضا تشکیل گردید .

آقای محمد جناب زاده گفت در جلسه قبل آقای فرهاد پور رئیس اداره کل امور شهر برای استماع اظهارات شورای همکاری و روسای انجمنهای محلی بخش ۸ در جلسه ما شرکت کرد ند و پس از مذاکرات مفصلی که بعمل آمد نسبت به یکایك تقاضاهای شوری پاسخ مقتضی داد و نیز صورت جامعی از نیاز های محلی بخش ۸ و اصلاحات ضروری مربوط به عمران و آبادی شهر تهران را که طرف احتیاج عموم ساکنین پایتخت است تهیه شد ـ رئیس‌اداره امور شهر گزارشی‌به شهرداری‌تهران داد و تصریح کرد که اهالی بخش ۸ درتقاضای خود محق هستند .

آقای‌دکتر محمدمستوفی الممالکی از موفقیتهائیکه حاصل شده است اظهار قدردانی و خوشوقتی نمود و اضافه‌کردکه‌طبق تقاضا و پیشنهادات ما گویا شهرداری تهران در نظردارد اعتبارات مالی و بودجه برزنها را تفکیك نموده و تا حدودی استقلال عمل به روسای برزنها بدهد .

آقای حاج دلیل تهرانی موضوع ضرورت لوله کشی آب را در بازار تاکید نمود وگفت‌اگر حریقی دربازار بوجود آید هستی بازرگانان مبدل به خاکستر خواهد شد و از این لحاظ تقاضا میکنم در این موضوع مستقیما با سازمان آب تهران وارد مذاکره شویم آقای محمود رازی ـ اهمیت اسفالت خیابان محمدی را متذکر و توضیح داد که اسفالت این محل جزء برنامه شهرداری بوده اعتبار آن تصویب شده بود ولی بعلت انقضای فصل عقب افتاده و اینك که موانع برطرف شده باتوجه بسابقه امر باید اقدام گردد آقای حاج پرورش در مورد اصلاحات ـ ضروری ناحیه سید ناصر الدین ـ توضیحاتی داد و اظهار داشت که مراتب را با رئیس امور شهر درمیان گذارده و اینك که این اتحاد و صمیمیت وهمکاری میان انجمن های محلی‌بخش ۸ موجود است پیشرفت قطعی خواهد بود و در اطراف اینکه چگونه میتوان با گرانی خوار بار و گوشت مبارزه عملی نمود توضیحات مفصلی داد .

آقای مستوفی زاده در باره دود کارخانه ها و گرمابه ها صحبت کرد

قابل توجه صاحبان صنایع

فروشگاههای شرکت سهامی خشکه و فولاد (بهلر) بمنظور رسیدگی بحسابهای سالیانه ازتاریخ ۳۹ر۱۲ر۱۵ تا ۱۳۴۰ر۱ر۵ تعطیل خواهد بود .

اسرار کوره‌های وحشتناك آدم‌سوزی !

روز جمعه پس فردا در مجله اطلاعات هفتگی به قلم یکی‌از کسانی که بطور معجزه آسا از کوره های مزبور فرار کرده است

آهای ایهاالناس ..!

« درماه اسفند »

بزرگترین رقم جایزهٔ نقدی‌کشور

بازهم از طرف بنگاه بخت‌آزمائی‌ملی

نصیب هموطنان خواهد شد

۱ـ۳ آ ـ ۴۵۴۰۸ (ناقاره)

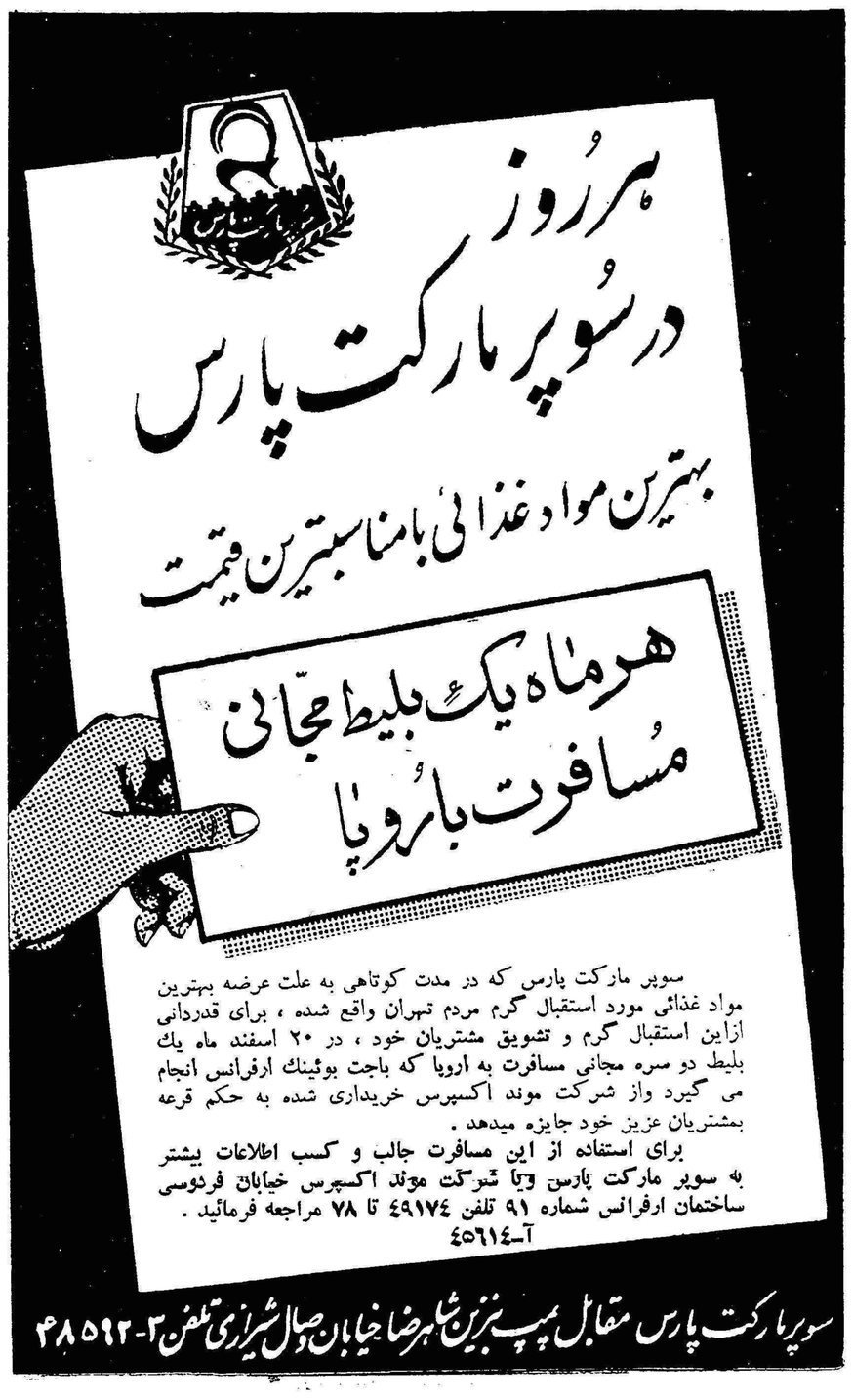

سوپر مارکت پارس که در مدت کوتاهی به علت عرضه بهترین مواد غذائی مورد استقبال گرم مردم تهران واقع شده ، برای قدردانی ازاین استقبال گرم و تشویق مشتریان خود ، در ۲۰ اسفند ماه یك بلیط دو سره مجانی مسافرت به اروپا که باجت بوئینك ارفرانس انجام می گیرد واز شرکت موند اکسپرس خریداری شده به حکم قرعه بمشتریان عزیز خود جایزه میدهد .

برای استفاده از این مسافرت جالب و کسب اطلاعات بیشتر به سوپر مارکت پارس ویا شرکت موند اکسپرس خیابان فردوسی ساختمان ارفرانس شماره ۹۱ تلفن ۴۹۱۷۴ تا ۷۸ مراجعه فرمائید .

آ ـ ۴۵۶۱۴

سوپر مارکت پارس مقابل پمپ بنزین شاهرضا خیابان وصال شیرازی تلفن ۳-۴۸۵۹۲

لطفاً یادداشت فرمائید

امشب

درانجمن ایران و آلمان
شب‌نشینی و رقص
از ساعت ۸ بعداز ظهر

در انجمن ایران وامریکا
مجلس چای و گفتگو به زبان انگلیسی
۱ زساعت ۵ بعداز ظهر

کلوب ادبی
آشنائی با نقاش جوان
مرتضی ممیز همراه بانمایش چند سلاید
از ساعت ٦ بعداز ظهر

در کانون دانشجویان
کلوب شطرنج و تئاتر
از ساعت ۵ بعداز ظهر

درباشگاه نفت
فیلم سینمائی
از ساعت ۷بعداز ظهر

تلویزیون ایران

برنامه امشب

ساعت ۵ر۳۰ ـ پخش‌تصویرهائی از مناظر ایران
ساعت ٦ر۰۰ ـ اعلام برنامه تلویزیون
ساعت ٦ر۰۳ ـ برنامه خردسالان
ساعت ٦ر۳۰ ـ درس انگلیسی
ساعت ۷ر۰۰ ـ برنامه جوانان
ساعت ۷ر۳۰ ـ برنامه بانوان
ساعت ۸ر۰۰ ـ هنرهای زیبا
ساعت ۸ر۳۰ ـ اخبار و فیلم‌خبری
ساعت ۸ر٤۵ ـ اخبار سینمائی
ساعت ۹ر۰۰ ـ موسیقی کلاسیك ایرانی
ساعت ۹ر۳۰ ـ مسابقه بلنداکس
ساعت ۱۰ر۰۰ ـ آشنائی بیشتر
ساعت ۱۰ر۳۰ ـ پایان برنامه

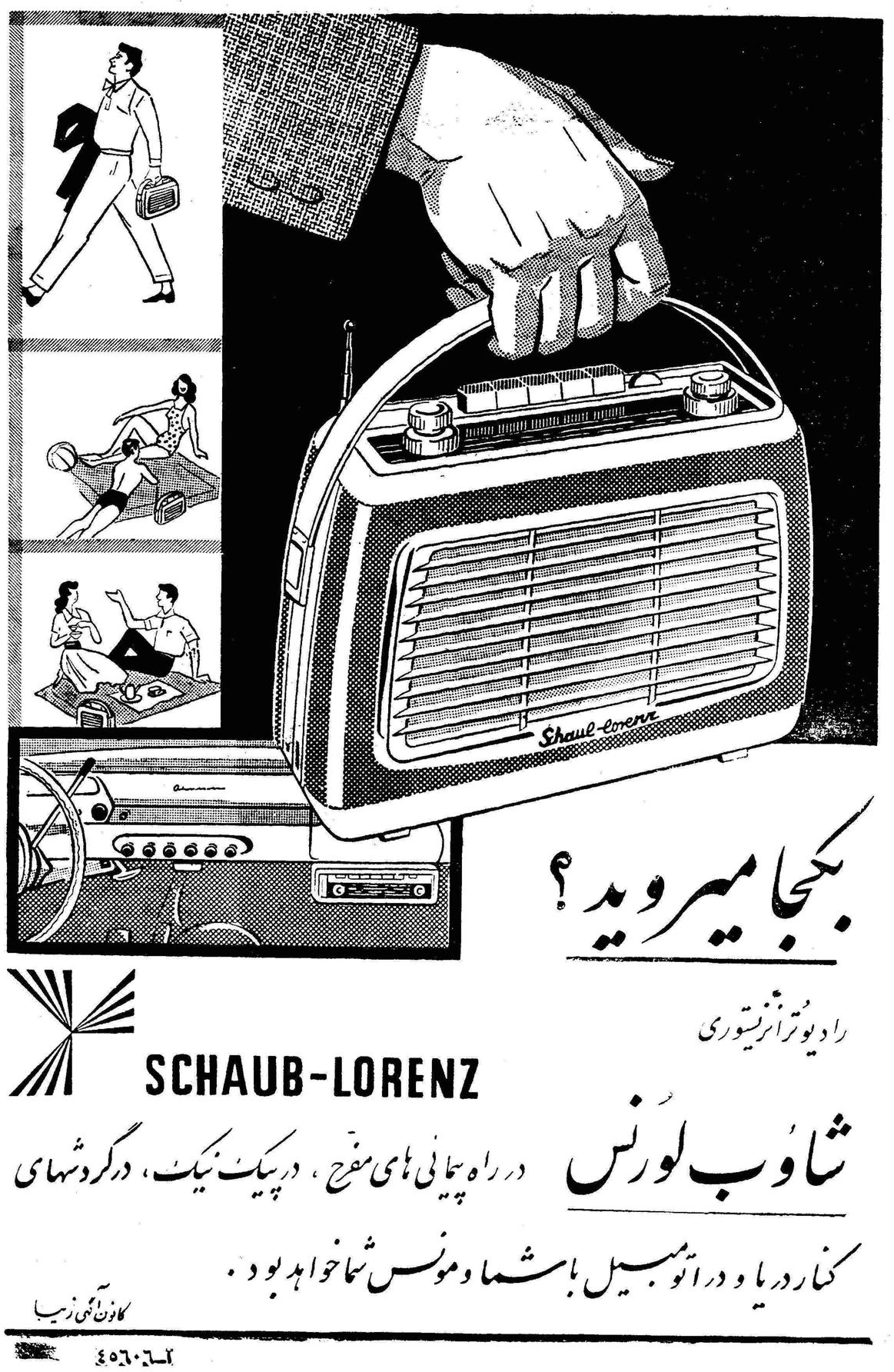

بکجا میروید ؟

رادیوترانزیستوری

SCHAUB-LORENZ

شاوب لورنس در راه پیمائی های مفرح ، در پیك نیك ، در گردشهای کنار دریا و در اتومبیل با شما مونس شما خواهد بود .

کانون آهنی زیبا

آ ـ ٤۵٦۰٦

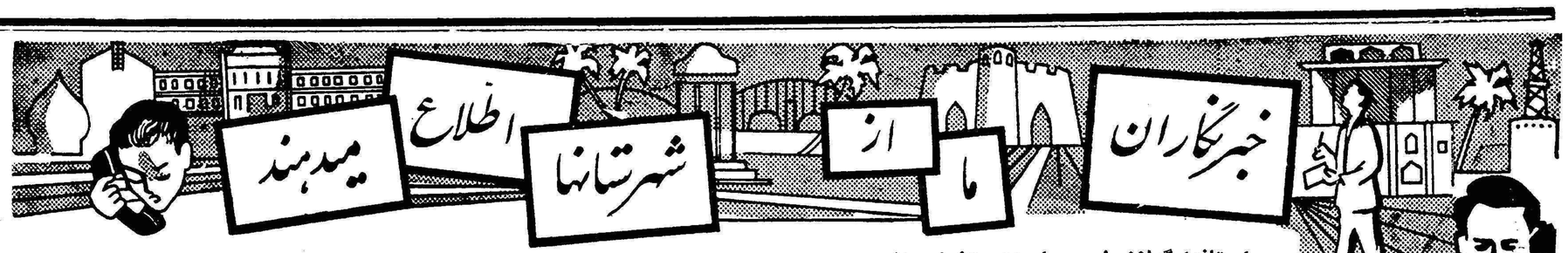
خبرنگاران

شهرستانها
اطلاع
میدهند

استاندارگیلان طی مصاحبه‌ای اظهار داشت :

لوله‌کشی آب رشت بمناقصه گذاشته شده

لوله‌کشی بندرپهلوی بعلت تاخیر درپرداخت اقساط متوقف‌است

اسفالت جاده‌های رشت ـ قزوین و رشت‌ـبندرپهلوی جزء برنامه است

خبرنگار ما دربندر پهلوی می نویسد چندروز قبل آقای علی‌دهقان استاندار گیلان طی مصاحبهٔ کوتاهی دربارهٔ انتخابات و امور عمرانی و اصلاحی گیلان اظهار داشت : فعلا انتخابات مجلس شورای ملی در کلیهٔ شهرهای‌استان گیلان‌بجز شهرهای رودسر و لنگرود خاتمه یافته است وانتخابات انجمن شهر دربعضی مناطق این استان جریان دارد . آقای‌استاندار دربارهٔ امور عمرانی و اصلاحی گفت مناقصهٔ لوله‌کشی آب شهرستان رشت انجام شده و بزودی اهالی‌این شهرستان از آشامیدن آب های آلوده راحت میشوند . ولی جریان لوله‌کشی آب بندر پهلوی بعلت تاخیر درپرداخت اقساط تعهدی شهرداری متوقف شده است‌وقرار است آقای ناظمی فرماندار بندر پهلوی دراین باره اقدامات لازم به عمل آورد .

آقای استاندار درپایان ضمن‌اشاره باقدامات بهداشتی دولت دراستان گیلان اظهار داشت : یکی ازبرنامه های عمرانی استان گیلان که‌در جریان اقدام است اسفالت جاده های رشت ـ قزوین ورشت ـبندر پهلوی میباشد وامیدواریم که روزی این برنامه مفید بمرحله عمل در آید.

تخت‌جمشید آمادهٔ پذیرائی است

خبرنگار مادر مرودشت گزارش میدهد اطاقهای پذیرائی تخت جمشید برای تشریف‌فرمائی شاهنشاه و میهمان عالیقدرشان علیاحضرت ملکه انگلستان کاملا آماده شده است بقرار اطلاع قراراست شاهنشاه وعلیاحضرت ملکه انگلیس و همراهان ناهاررا درتالار موزهٔ تخت‌جمشید صرف فرمایند.

کاخ خشایارشا را تعمیر میکنند

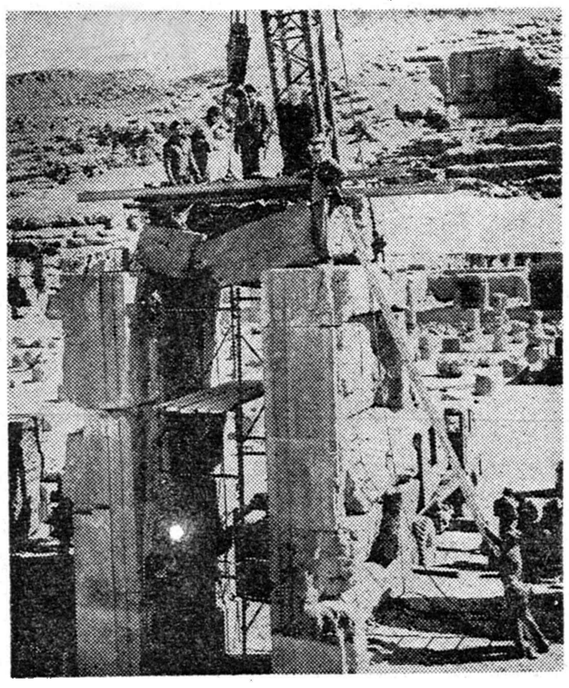

قبلا باستحضار خوانندگان عزیز رسید اخیرا به پیشنهاد یک شرکت پیمانکاری برای نصب سرستونهای کاخ‌خشایارشا در تخت جمشید اقدام شد واین کار ظرف مدت کوتاهی به‌پایان میرسد. عکس بالاهنگامی است که باجرثقیلهای عظیمی سرستونهای کاخ خشایارشا را برپا میدارند.

بازدید ژاندارمری

خبرنگار ما در جیرفت گزارش میدهد پریروز آقای سرهنگ‌ثقفی فرمانده ژاندارمری کرمان برای بازدید گروهان ژاندارمری جیرفت باین شهر وارد شد ضمنا آقای مهدی میرفخرائی رئیس پست و تلگراف استان کرمان به منظور بازدید اداره‌پست وتلگراف جیرفت باین شهر وارد گردید و پس‌از بازدید بکرمان بازگشت.

کوهستانهای اطراف قروه میغرد و میلرزد

مردم هرلحظه منتظرند که یکی‌از قله‌کوهها دهان بازکند وآتش‌فشانی نماید

آب چشمه‌های اطراف این کوهها داغ شده است

درشماره های گذشته اطلاع‌داده شدکه از چندین روز قبل تاکنون از قله‌کوهی بنام «کلاوه» واقع‌در دوکیلومتری شهرستان قروه صدا های هولناکی شنیده میشود و این سروصداهای عجیب که توام با لرزش این قله کوه میباشد موجب اضطراب ووحشت اهالی‌شده‌معتقدند که‌این‌کوه بزودی آتشفشانی‌خواهد کرد.

اینك خبرنگاران مادر قروه و سنندج‌بدنبال گزارشهای‌قبلی‌اطلاع میدهند غرش ولرزش کوه کلاوه بقله کوههای اطراف سرایت کرده وسروصدا ولرزش این قله کوه‌تا حدی تخفیف یافته است. هم‌اکنون نه‌تنها قله کوه کلاوه بلکه تمام کوهستانهای اطراف قروه میغردومی لرزد و هرلحظه برترس ووحشت اهالی میافزاید.

خبرنگار ما اضافه میکند دیروز یکی از اهالی قروه بنام تیمورقصاب که برای خرید گوسفند بدهات اطراف رفته بود سراسیمه مراجعت کرد واظهار داشت شدت لرزش‌و غرش کوهستانهای اطراف دهات بحدی است که من شخصا ترسیدم بیش‌از آن در دهات بسر ببرم و مردم دهات‌نیز که‌دردامنهٔ کوهستان ها سکونت دارند وحشت زده هر لحظه منتظرند که یکی از قله‌کوه ها دهان باز کند و آتش وخاکستر مرك برسر آنان ببارد.

دردامنهٔ قله کوهی که در نزدیکی قریهٔ «سریش‌آباد» از توابع قروه میباشد یك چشمه آب گرم‌معدنی از زمین میجوشد واهالی گاهگاه درآب گرم این چشمه آب تنی می کنند ولی هم‌اکنون باشروع غرش ولرزش کوهستانهای اطراف قروه آب این چشمه معدنی هم کاملا داغ‌شده وباتوجه باینکه کارشناسان گفته‌اند چنانچه آب چشمه‌های اطراف کوهستانهای مزبور کاهش یابد و یاگرم شود کوهها آتش فشانی خواهد کرد هم‌اکنون مردم قریه سریش آباد واهالی سایر دهات یقین کرده‌اند که‌بزودی‌یکی از این قله‌کوهها آتشفشانی میکند

مردم قروه ودهات اطراف‌معتقدند که‌منشاء سروصدای هولناك و لرزش کوهستانهای اطراف قروه‌از چشمه آب معدنی قریهٔ سریش‌آباد میباشد.

خبرنگار مادر سنندج گزارش میدهد طبق تحقیقاتی که بعمل آمده است غرش‌ولرزش کوهستان های اطراف قروه درروزهائی که هوا سرد است کمتر می‌شود ودر روزهائیکه هواگرم وآفتابی است افزایش مییابد.

خبرنگار ما اضافه میکند بقرار اطلاع در فاصله ۳۴ کیلو متری‌قله کوه کلاوه کوهی بنام «قره‌داغ» است که‌گرچه کسی بخاطرندارد این قله کوه چه وقت آتش‌فشانی کرده است ولی آثار آتشفشانی‌در این قله کوه و دامنه‌های اطراف‌آن بخوبی معلوم است . عده‌ای عقیده دارند که غرش کوهستانهای‌اطراف قروه بعلت وجود غارهای بزرگی است که‌دردل کوهها ایجاد شده‌و هم‌اکنون دراین غارها قطعات‌بزرك سنك فرومیریزد . عده‌ای هم می گویند که دردل این کوهها معادن سرشار نفت وجود داردوجابجاشدن این معادن موجب ایجاد این سرو صداها میشود . بهرحال هنوز هم غرش ولرزش کوه کلاوه و کوهستان های اطراف قروه ادامه دارد.

باتهام عقد ازدواج غیرقانونی

دفتریار دفترخانه‌ای بازداشت شد

خبرنگار مادر شهسوار گزارش میدهد چند روز قبل دفتریار دفترخانه اسناد رسمی عباس‌آباد از توابع شهسوار که باتهام عقد ازدواج غیرقانونی از طرف دادسرای این شهرستان تحت تعقیب‌بود بازداشت شد وبا صدور قرار از طرف آقای فروتن بازپرس‌شعبه‌دوم زندانی گردید . پرونده این دفتریار متخلف پس‌از تکمیل جهت صدور ادعانامه به‌آقای نخجیری دادیار دادسرای شهسوار تحویل داده شد.

روشنائی زابل‌تامین شده‌است

کلیه گرمابه‌های خزینه‌ای تعطیل گردیده است

بانصب یکدستگاه موتور برق قوی

اگوسازی شهر یکی‌از نیازمندیهای ضروری میباشد

خبرنگار ما در زابل مینویسد براثر مساعی آقای بزرك خزائیان فرماندار زابل. اخیرا اقدامات عمرانی واصلاحی‌موثری دراین شهرستان صورت گرفته است . یکی ازاین‌اقدامات سودمند خرید یکدستگاه موتور برق ۲۹۰ کیلوواتی است که بابکار افتادن آن تقریبا روشنائی کلیه نقاط این‌شهر تامین شده است . ضمنا اخیرا براثر اقدام مشترك فرمانداری وبهداری زابل کلیه گرمابه‌های خزینه‌ای تعطیل شده است ودر حال حاضر متکدیان شهر بهزینهٔ شهرداری در نوانخانه نگهداری میشوند.

خبرنگار مادر گزارش خود اضافه میکنداهالی زابل ضمن اظهار خشنودی ازاین اقدامات مفید از مسئولین امور تقاضا دارند برای اگوسازی این شهرستان اقدامات موثری بعمل آید زیرا درحال حاضر فاضل آب شهر از مجاری سرباز عبورمیکند واین امر بهداشت عمومی را در معرض خطرقرار داده است.

رانندگان تاکسی مشهد راهنمائی شدند

خبرنگار مادر مشهد مینویسد چندروز قبل‌به دعوت تیمسار برخوردار رئیس شهربانیهای خراسان بیش‌از دوهزار نفر از رانندگان تاکسی مشهد در سینما هما حضور یافتند . تیمسار برخوردار طی سخنرانی یکساعته خود رانندگان را نسبت بوظائف خطیر خود راهنمائی کرد واز آنهادعوت نمود که باماموریـن راهنمائی ورانندگی صمیمانه همکاری نمایند. درعکس بالا تیمسار برخوردارهنگام‌سخنرانی برای رانندگان تاکسی دیده میشود.

جنازهٔ زنی دربندرعباس کشف شد

مردی لال باتهام قتل وی بازداشت گردید

خبرنگار مادر بندر عباس گزارش میدهد پریروز بشهربانی بندر عباس گزارش داده شد جنازهٔ زنی بنام شمسی قرائی یکی از اهالی این شهرستان که بطور مرموزی بقتل رسیده در خرابه‌ای واقع در خارج شهر افتاده است بااطلاع این جریان مامورین انتظامی وقانونی بندرعباس‌در محل واقعه حضور یافتند و جنازه را معاینه کردند ضمنا شخصی بنام عبدالحسین گل‌گزاری که‌لال نیز میباشد باتهام قتل بانو شمس دستگیرشد وتحت تعقیب قرارگرفت.

تحصن خانوادگی

۶روز است که آقای رضا باقری صاحب آسیاب باقری اراك‌بعنوان اعتراض نسبت بقطع برق آسیاب باتفاق خانوادهٔ خود در تلگرافخانه این شهرستان متحصن شده‌اند .

آقای باقری در انتظار اقدامات مسئولین امور است

رؤسا با معاونین خود آشنا شدند

چندروز قبل بمنظور آشنائی روسا و معاونین کمیته‌های رسدهای پیشاهنگی مشهد جلسه‌ای باحضور آقایان حجت فرماندار و کفائی رئیس ادارهٔ فرهنك این شهرستان در محل کانون پیشاهنگی‌برگزارشد.

دراین جلسه آقای صائب مدیرفنی پیشاهنگی‌استان ضمن بیاناتی روساءومعاونین کمیته‌های پیشاهنگی رابیکدیگر معرفی‌نمود و آقای حجت فرماندار نیز در تائید گفته‌های آقای صائب سخنرانی کرد عکس بالاگوشه‌ای از این جلسهٔ معارفه رانشان میدهد

کشف ۲۲کیلو تریاك دراتومبیل‌سواری

خبرنگار مادر کازرون گزارش میدهد چند روز قبل مامورین رسته مبارزه با قاچاقچیان کازرون بسرپرستی‌آقای استوار ایوب زاده ضمن بازرسی اتومبیل سواری شماره ۳۱۴۹۴ برانندگی مرتضی هاشمی در حدود ۲۲ کیلو تریاك کشف کردند تریاکهای مکشوفه با حضور نماینده دادستان به آقای‌اکبر شایگان متصدی سازمان نظارت برمواد مخدره کازرون تحویل داده‌شد و رانند اتومبیل سواری تحت تعقیب قرار گرفت .

تصادفات در شهرستانها

شهسوار :آقای سرهنك منصور یزدان ستا رئیس حوزه نظام‌وظیفه آقای غلامعلی مهنا ، رئیس دارائی .

بهشهر : آقای علی تفضلی ـرئیس فرهنك

سنندج: آقای سرهنك محمد علی فرزانه ـ رئیس رکن دوم ستاد لشکر ۶کردستان .

آمل : آقای امیرهوشنك حیدری زنگنه ـدادستان

بابل : آقای سیدکریم ترابی رئیس اداره تلفن مازندران ـ آقای جعفر رهنی‌زاده‌ـ رئیس حسابداری تلفن مازندران .

زابل : آقای مهدی بهی‌ـ دادرس دادگستری ـ آقای علی اکبر ریاحی ـرئیس اداره قند وشکر

آستارا : آقای رسول عبداللهی ـبازرس کانون شکار

بم : آقای دکتر جواد ابوترابی ـ داروساز بهداری ـآقای دکتر بیضائی ـپزشك بهداری

سارقی که ۲۰سال سابقه سرقت‌دارد

این‌سارق‌مردم‌رابااسلحه‌چوب‌پنبه‌ای تهدید میکرد !؟

سارق چوب پنبه‌ای !

سارق باسابقه

خبرنگار مادر ورامین گزارش میدهد چندروز قبل مامورین شهربانی ورامین سارق باسابقه ای بنام امیر ضمیری را که بقصدفرار چادر بسر کرده بود دستگیر نمودند و تحویل شهربانی دادند طی تحقیقات اولیه معلوم شد امیر ضمیری که ۳۵ سال دارد در حدود بیست سال از عمر خودرا در زندان گذرانیده است و یکی ازسارقین زبردست میباشد جالب اینکه این شخص هنگام سرقت‌بااسلحه کمری چوب‌پنبه‌ای خود اشخاص را تهدید میکرده است این اسلحه که‌باترقه های چوب پنبه ای کار میکند از کائوچو ساخته شده وشباهت‌زیادی‌به اسلحه کمری کلت دارد . خبرنگار مادر گزارش خود اضافه میکند فعلا سارق زبردست و باسابقه در شهربانی ورامین زندانیست وبرای وی پرونده مقدماتی تشکیل گردیده است .

عاشق شکست خورده

نیمه شب خودرا بدار آویخت

طبق گزارش خبرنگار مادر شبستر مقارن نیمه‌شب پریشب جوانی بنام‌محمود ارغوانی یکی از اهالی شبستر هنگامی که والدین وبستگانش در مسجد مشغول عبادت بودند بقصد انتحار خودرا بدار آویخت والدین محمود پس‌ازمراجعت بخانه متوجه جریان شدند و موضوع را بژاندارمری شبستر گزارش دادند مامورین ژاندارمری بااطلاع از این امر باتفاق پزشك قانونی در محل واقعه حضور یافتند وجنازهٔ محمود را معاینه کردند

خبرنگار مادر گزارش خود اضافه میکند بموجب نامه‌ای که از جیب محمود بدست آمده است این جوان علت خودکشی رابراثر یك‌ماجرای عشقی ذکر نموده است.

خلاصهٔ خبرهای شهرستانها

سراوان ـ هیئت سیار فرهنگی شرکت ملی نفت ایران باتفاق آقایان بیرجندی و نخعی به سراوان وارد شدند و چند حلقه فیلم از تشکیلات و تاسیسات شرکت ملی نفت ایران بمعرض تماشای اهالی قرار دادند .

سنندجـ بر اثر فعالیت آقایان همایون خاکسار رئیس سازمان سمعی و بصری استان کردستان و سروان وحید رئیس راهنمائی و رانندگی‌سنندج هر هفته چند حلقه فیلم آموزنده راهنمائی و رانندگی و طرز جلو گیری از حوادث بمعرض تماشای رانندگان وسایط نقلیه از کرایه و شخصی‌گذاشته می شود . .

رامسر ـ کامیون کمپرسی شهرداری رامسر برانندگی منوچهری در خیابان سادات محله رامسر با طفلی بنام سید اسمعیل برزگر تصادف ووی را مجروح میسازد راننده مجروح را به بیمارستان تحویل و خودرابژاندارمری رامسر معرفی میکند . ساعتی بعد بر اثر شدت جراحات وارده مجروح فوت میکندو راننده بداد سرای شهسوار اعزام و زندانی میشود .

خوانسار ـ آقای مرتضی موثقی بخشدار و سر پرست شهرداری خوانسار بمرخصی رفت و آقای یغمائی رئیس پست و تلگراف خوانسار در غیاب ایشان عهده دار امور بخشداری و شهرداری گردید .

شهسوار ـ چون آقای سرگرد محمدیان پور رئیس شهربانی شهسوار در انجام وظایف محوله ابراز فعالیت مینمایند از طرف آقای بنی آدم‌استاندار مازندران و تیمسار ساجدی سر پرست شهربانیهای استان دوم مورد تقدیر قرار گرفت .

بجنورد ـ از طرف روابط فرهنگی ایران‌و آمریکا فیلم میراث کورش در دبیرستان فردوسی بجنورد بمعرض تماشای دانش آموزان و روسای ادارات قرار گرفت . این فیلم در تمام بخش های بجنورد نمایش داده خواهد شد .

شاهی ـ تیم های کشتی شهرستانهای شاهی و آمل همه روزه زیر نظر آقای امامعلی حبیبی قهرمان کشتی جهان در کارخانه نساجی شاهی تمرین میکنند و خود را برای مسابقات قهرمانی آماده مینمایند .

لطف آباد ـ آقایان عباسیان ، زمانی ، محمدیان و دهقان بنمایندگی فرهنگیان لطف آباد از وزارت فرهنك تقاضا دارند با نزدیکی ایام عیداحکام ترفیع پایه های استحقاقی آموزگاری آنان صادر و ابلاغ شود .

شاه پسند ـ آقای غلامپور رئیس پاسگاه ژاندار مری شاه پسند با اخذ نمایندگی از دادستان اقدامات دامنه داری در مبارزه با فساد موادمخدره آغاز نموده و اینگونه مراکز را تعطیل و شدیدا کنترل مینماید .

گرگان ـ بر اثر فعالیت‌آقای دهخدا نماینده فرهنك حومه گرگان و مربی تعلیمات اساسی ساختمان کارخانه برق سرخنکلاته از توابع گرگان پایان یافت و طی مراسمی با حضور آقای نعیمی اکبر رئیس فرهنك گرگان افتتاح شد .

جویبار شاهی ـ چند روز قبل یکی از سارقین سابقه دار که با لباس ژاندار مری در شاهی و توابع دست بسرقت میزد بدام افتاد و دستگیرشد.

رضوانده ـ مامورین گشت شبانه ژاندار مری رضوانده بسر پرستی گروهبان یکم طبری موفق شدند موسی شریفعلی اهل صومعه سرا راهنگام سرقت دستگیر و بداد گاه طوالش اعزام دارند .

بندر عباس ـ تاکسی شماره ۱۰۲۸۰ متعلق به آقای داراب پور ترابی که سرقت شده بود بوسیله مامورین شهربانی بندر عباس توقیف‌شد .

بیجار ـ بر اثر فعالیت آقای مستوفی رئیس فرهنك بیجار یکباب کتابخانه عمومی بسر پرستی آقای ابوالقاسم قائمی در خیابان درخشان‌بیجار تشکیل و مفتوح گردید . ورود بکتابخانه برای عموم آزاد است .

ورامین ـ بعلت اختلاف رعایای قریه گرك تپه ورامین با آقای جواد کاشانی مالك قریه موسی آباد بر سر حفر قنات ۲۵ نفر از رعایای قریه گرك تپه دستگیر و زندانی شدند .

نطنز ـ آقای انوری پور فرماندار نطنز در میان استقبال عده‌ای از اهالی باین شهر وارد شد .

بم ـ اهالی بم از عدم ارتباط تلفنی بین طهران و بم در مضیقه و از مسئولین امور تقاضا دارند ارتباط تلفنی مستقیم بین بم و سایر شهرهای ایران بر قرار شود .

اراك ـسروروقاسم از اهالی اراك بعلت اختلاف زناشوئی فرزند ۶ ماهه خود را در کنار خیابان گذاشتند و رفتند .جریان از طرق کلانتری ۴ بداد سرای اراك گزارش شد . آقای میر آقا باز پرس شعبه ۳ زن وشوهر را احضار کرد و از آنان برای نگاهداری و پرداخت مخارج طفل تعهد گرفت.

گرمسار ـ مشهدی ابوطالب مغنی یکی از اهالی گرمسار در حال‌صحبت با دوستانش بزمین افتاد و فوت کرد . آقای دکتر آژیر از جسد معاینه و اجازه دفن صادر کرد .

فومن ـکمیسیون مواد مخدره فومن بریاست آقای عبدالحسین رضائی فرماندار فومنات و با حضور آقایان احمد زاده رئیس دادگستری ـ رئیس شهربانی ـ رئیس انحصارات ـ رئیس بهداری و رئیس ژاندار مری در فرمانداری تشکیل شد و تصمیمات شدیدی در خصوص مبارزه بافروشندگان مواد مخدره و معالجه معتادین اتخاذشد .

گنبد کاوس ـ قند و شکر دولتی گنبد کاوس کاملا خیس و غیر قابل استفاده است عاملین فروش از تحویل جنس بعلت خیسی خود داری‌میکنند و بدینمناسبت قند و شکر دربازار آزادترقی نموده است اهالی توجه‌مسئولین امور را بدینموضوع جلب مینمایند .

تربت حیدریه ـ جلسه اعضای انجمن خیریه فرح پهلوی تربت حیدریه با حضور آقای ستار زاده فرماندار در فرمانداری تشکیل شد و در باره پانصد هزار ریال کمك موسسه بنیاد پهلوی بانجمن مذاکره گردید و تصمیماتی اتخاذ شد .

محمود آباد ـ بر اثر نیامدن باران و سیل آب رودخانه محمود آباد رو بنقصان است و بدینجهت ماهی کمیاب و گران میباشد . اهالی برای آمدن باران دست بدعا برداشته‌اند .

بندر گز ـ جاده ارتباطی بندر گز ـبندر شاه خراب است اهالی‌این دو بندر تقاضا دارند وزارت راه نسبت بتعمیر این ۱۵ کیلو متر جاده ارتباطی اقدام مقتضی معمول دارد .

آشتیان ـ آقایان غلامرضا حاج عظیمی ، نصراله کاظمی ، رضا خدابنده، ابوالفضل رحمانی ، عبداله سمیعی ، مهدی فرخ ، علی عبدلی ، مرادمسعودی، عظیم عطائی ، غلامرضا صفاری و سهراب خورسندی بسمت هیئت رئیسه اعضای انجمن همکاری خانه و مدرسه دبیرستان مستوفی الممالك آشتیان انتخاب شدند .

سبزوار ـ آقای مهندس آفرنده نماینده اداره کل ساختمان وزارت فرهنك به سبزوار وارد شد و از دبیرستان اسرار و مناره خسروجرد که جزو آثار باستانی است باز دید کرد . چون سقف اطاقهای دبیرستان‌اسرار شکاف برداشته است نسبت برفع خطر و نقایص آن دستوراتی داد .

شیراز ـ تیمسار سر لشگرعلوی‌مقدم رئیس هیئت‌بازرسی شاهنشاهی باتفاق آقایان دکترشقاقی ، شه روان مدیر کل فرهنك استان فارس و روستائیان رئیس فرهنك شیراز از موسسات فرهنگی و هنرستان پسران و دانشسرای عشایر باز دید کردند .

جیرفت ـ آقای شاپوری فرماندار جیرفت این‌شهر را بصوب پاکستان ترك کرد .

زاویه زرند ـ مدتی است پاسگاه ژاندار مری زاویه زرند منحل شده و اهالی تلگرافاتی بمقامات مرکزی مخابره کرده تقاضای تاسیس مجدد پاسگاه را دارند .

مرودشت ـ پیشاهنگان رسد چهار و پنج مرودشت بسر پرستی‌آقایان پرویز فرزپور و منوچهر چابکرو برای تشکیل اردوی یکروزه به تخت‌جمشید عزیمت کردند . آقای جابری رئیس فرهنك مرودشت از اردو بازدید نمود و پیشاهنگان را مورد تشویق قرار داد .

درگز ـ مسابقات کشتی آزاد تشویقی دانش آموزان دبیرستانهای درگز در هفت وزن بداوری آقایان ایرج خامنه‌ای ، نصرت‌اله دادار وهوشنك نوذری بسر پرستی آقای صمد مهاجری انجام شد و آقایان . ایرج غفاریان، ایرج زندباف ، پور کاظمی ، اسمعیل میررائی ، حبیب‌اله مجیدی ، کمال ظفراله‌یاری و علی فلاحتی بترتیب در وزنهای هفتگانه اول شدند .

سنگسر ـ اداره ترویج کشاورزی سنگسر بتاسیس ۶ باشگاه چهاردال در سنگسر و شهمیر زاد وتوابع اقدام کرد و در اولین روز های نام‌نویسی ۲۶۷ نفر کشاورز جوان عضویت باشگاه را پذیرفتند . آقایان مهندس باقر زاده و وزیر زاده ، مروجین کشاورزی در کلاسهای باشگاه تدریس می کنند .

بم ـ کارمندان اداره پست و تلگراف بم از قطع مزایا و کسر مزایای پرداختی ۳۹ از اصل حقوق آنان ناراحت تقاضای تحدید نظر در دستور فوق را دارند .

ساوه ـکلاس رهبران دهات مامونیه زرند پایان یافت و گواهینامه رهبران دهات که بامضای آقای حکمت استاندار استان‌مرکزی رسیده بودبه رهبران دهات داده شد .

نیازمندیها و آگهی های کوچک

استخدام میشود

بازنشستگان لشکری وکشوری
بچند نفر شریك نیازمندیم تلفن ۹۱۰۱۸۳
۱ـ۲ آ ـ

کمك دارو ساز لازم است
تلفن ۲۹۶۷۷
م ـ۲ آ ـ۴۱۳۱۵

بیکنفر صندوقدار
که‌دارای تضمین ملکی وورقه‌خاتمه خدمت باشد نیازمندیم واجدین از ساعت ۹صبح الی ۱۲ ظهر مراجعه فرمایند .
شرکت سهامی الکتریکی کارخانجات بین‌المللی .
آ ـ۱۴۲۳ ٤

انتخاب دستیار
دانشکده دامپزشکی دانشگاه‌تهران برای کرسی بیماریهای درونی یك‌تن دستیار ازطریق‌مسابقه انتخاب‌مینماید. داوطلبان واجد شرایط میتوانند از تاریخ نشر این‌آگهی تابیست روز با در دست داشتن اصل مدارك خود بدفتر دانشکده مراجعه نمایند .
رئیس دانشکده دامپزشکی .دکتر میمندی نژاد
آ ـ۴۵۶۷۶

یك موسسه دولتی‌بخدمات
۵ نفر بشرح زیر احتیاج داردکه با حقوق مکفی استخدام نماید .
۱ـ یکنفر لیسانسه ادبیات مسلط بزبان انگلیسی که حداقل سه سال سابقه ترجمه داشته باشد .
۲ـیکنفر مهندس برق و یکنفر مهندس مکانیك که هر کدام حداقل چهار سال سابقه کار داشته وبزبان انگلیسی نیز آشنائی کامل داشته باشند .
۳ـ دو نفر مهندس کشاورزی که حداقل سه سال سابقه کار داشته و بزبان انگلیسی نیز آشنائی داشته باشند .
خواهشمند است با راهنمای شماره ۱۷۶۶ اطلاعات مکاتبه فرمائید
۱ـ۲ آ ـ۴۱۴۳۱

چند نفر لیسانسیه که‌بزبان
انگلیسی آشنائی کامل داشته باشند استخدام میشوند‌بذکرکلیه‌مشخصات براهنمای شماره ۱۷۶۵ اطلاعات‌مکاتبه فرمایند .
۱ـ۲ آ ـ۴۵۶۰۸

یکنفر حسابدار باسابقه ومجرب
درامور تجاری ومقاطعه کاری برای تمام یا نصف‌روز استخدام میکنیم داوطلبین بوسیله صندوق پستی ۲۳۱۷ مکاتبه فرمایند .
آ ـ۱۳۸۷ ٤

گسری فیلم هنربیشه مبیدیرد
اول منوچهری
۱ـ۵ آ ـ۴۱۳۷۷

یکنفر رنگرز دیپلمه متخصص ـ آزموده مورد احتیاج است طالبین بشماره های ۲۲۲۲۲ و ۲۲۴۰۹ ـ مراجعه نمایند .
آ ـ۴۱۶۹۵ ۱ـ۵

به‌چندنفر کارمند بامعلومات
کافی وسابقه کار که‌دارای‌ضامن معتبر باشند برای استخدام درخرمشهر واهواز جهت امور اداری وگمرکی‌نیاز‌مند است به‌تلفن ۲۱۸۷۰ مراجعه‌شود
آ ـ۴۱۳۳۹

فروش اتومبیل

اتومبیلهای زیرفوری بفروش‌میرسد
۱۰دستگاه شورلت ۵۴ تا۶۰
۹دستگاه دوج دسیتروبلیموث۵۳ تا ۵۹
۷دستگاه فورد آمریکائی ۵۴ تا۵۸
۱۰دستگاه دکاو ۵۶ تا ۵۹
۲دستگاه پژو ۴۰۳ مدل ۵۹
تلفن ۱٤٤۰ ٦

برای فروش آماده است

چندین دستگاه‌کامیونهای کمپرسی و وانت از نوع شورلت و جمس و چند دستگاه موتور جوش اکسیژن سیار و چند دستگاه‌تریلی نقدابرای فروش آماده است طالبین به تلفن شماره ۷۰۸۶۴ مراجعه فرمایند .
آ ـ۴۵۶۶۴

تراکتور بولدوزر با خاك بارکن امریکائی با قسباط چهار ساله
فروشگاه مهندس کرمانچی خیابان تهران نو تلفن ۳۷۰۰۴ ـ ۳۰۳۸۸۷

تقویم اطلاعات

چهارشنبه سیزدهم رمضان ۱۳۸۰
چهارشنبه دهم اسفند ۱۳۳۹
چهارشنبه اول مارس ۱۹۶۱
توپ سحر ساعت ۵ و ٦ دقیقه
طلوع آفتاب ساعت ٦ و ۳٦ دقیقه
توپ افطار ساعت ۱۸ و ۱۳ دقیقه

مستغلات

تهران‌پارس ـ نارمك ـ تهران‌نو نیروی‌هوائی ـ وحیدیه
برای خرید وفروش نقد و اقساط زمین خانه وهرگونه معاوضه به‌بازرگانی امینه
اورَ سی متری نارمك
تلفن۹۱۰۰۹۰ مراجعه‌فرمائید

نقشه ساختمان
فرازنو تلفن ۳۰۲٦۰۱

هرقدر پول شرطی‌بخواهید
باورقه مالکیت مستقیم رجوع فرمائید لاله‌زار ۳۹۷۸٤ بنگاه‌کوشان
آ ـ۴۴۱۴۲ ٤ـ۱۰

اجاره میشود
چند فقره منازل در بست ومجهز بوسائل اروپائی در شهر وشمیرانات و چند فقره آپارتمان مجهز در شهر برای اتباع خارجی لازم داریم
تلفن :٦٦۷۲۹
۲ـ۳ آ ـ۳۹۸۱۵

ساخت (دفترفنی)
تهیه نقشه . محاسبه.مقاطعه
لاله‌زارنو . اول‌کوشك. کاشی ٦
۷ـ۱۵ آ ـ۳۸۵۹۵

ویلا و مستقلات مدرن
شما وا در شهر و شمیرانات به اتباع خارجی اجاره میدهیم بتلفنهای ٦۲۹٦٤ ـ ۴۹۷۱۳ مراجعه نمائید.

آموزشگاههای فنی
گروه مهندسین شرکت
ساختمانی آرمیا
بارهبری
مسیو دوالی
آرشیتکت معروف زیباترین ومدرن ترین ساختمان هاراطرح واجرامینماید
لاله‌زار نو کوچه دکتر آقاجان
تلفن ۳۰۳۰۷۸

کلاس تعلیم آرایش مو
درسالن مدرن ومجهز آفرودیت تحت‌نظر متخصصین دیپلمه اروپادایر است علاقمندان ازاین فرصت بی‌نظیر استفاده نمایند. اسم نویسی همه‌روزه.
آدرس : انتهای خیابان ایرانشهر کامیاب ـ کاشی۳٦ تلفن ٦۳۷۸۱
۱ـ۱۵ آ ـ۳۸۲۸۵

درس نقشه‌کشی مجانی
دفتر فنی ساخت . لاله زار نو . اول کوشك . کاشی ٦ باشخاصیکه مقدمات نقشه‌کشی را بدانند مجانا نقشه کشی تعلیم و استفاده می نماید
ساعات ٦ تا ۸ بعد از ظهر
۱ـ٤ آ ـ۴۰۳۱۵

آموزشگاه خیاطی سوسن
با امتیاز رسمی وزارت فرهنگ
خیابان شمیران خیابان خواجه نصیر طوسی کوی سرهنگ مهدیخان‌کاشی ۲۸ تلفن ۷۲۱۹۲
۱ـ۱۵ آ ـ۳۸۵۸۵

نقشه‌کشی
دوره جدید نقشه کشی از روز ۱۵ اسفند در کاخ دانش تشکیل می شود قبلا نام نویسی کنید .

کاخ دانش
نادری ـ نرسیده‌بچهار راه‌اسلامبول

ماشین نویسی فارسی و لاتین
را با مجهز ترین ماشین تحریر دنیا در کاخ دانش فرا گیرید و ـ بلافاصله با معرفی ما استخدام‌شوید

کاخ دانش
نادری ـ نرسیده‌بچهار راه‌اسلامبول

دفترداری دوبل
دوره جدید کلاس حسابداری و دفتر داری دوبل از ۲۱ اسفند زیر نظر آقای اعتمادیه متخصص معروف حسابداری تشکیل میشود قبلا نام نویسی کنید . شرکتها و موسسات بزرگ حسابداران متخصص کاخ‌دانش را استخدام میکنند .

کاخ دانش
نادری ـ نرسیده‌بچهار راه‌اسلامبول

بفروش میرسد

ماساژ طبی الکتریکی
مدل ٦۱ با ٦ دستگاه مختلف به فروش میرسد خیابان تیر ـ کوچه مشتری کاشی ۱۵ تلفن ٤۲٤۹۳
۷ـ۹ آ ـ٤۰٤٦۹

مزرعه فروشی
بقیمت ۳۵۰ هزار تومان
در چهار فرسخی تهران
با یك رشته قنات سه سنك آب سیصد و پنجاه هکتار زمین‌دائر وبائر اطاقهای اربابی و کارگری چندین‌اغول گوسفند برای گرفتن اطلاعات بیشتر وجوع فرمائید لاله زار ۳۹۷۸٤ به:
بنگاه کوشان
آ ـ۴۵۵۸۲ ٤ـ۱

بفروش میرسد
۵۰۰ متر زمین ساختمانی بدون واسطه برخیابان شمیران (مقابل‌باغ‌صبا) طالبان صبحها از۱۱تا ٤ بعداز ظهر بشمارهٔ تلفون ۲۱۰۸٤ و عصرها از٤ تاه به٤٤۰۱۸ مراجعه فرمایند .
آ ـ۴۱۳۱۱ ۱ـ۳

۱٦۰۰ متر زمین
مسطح وبردو خیابان ۱۲متری بین خیابان پهلوی وداودیه (ازاراضی‌دره قشلاق) متری هفتاد تومان بفروش میرسد بین ساعات ۷و۹بعداز ظهربا تلفن ٤۳٦۵۵ مکالمه فرمایند .
آ ـ٤۰۱۵۷ ۱ـ۳

بفروش میرسد
منزلی مدرن بکصد و شصت و پنج متر دارای شش اطاق و دو زیر زمین حمام وان دیوترم برق تلفن فورا بفروش میرسد به تلفن ٤۲۲۸٤ دجوع فرمائید .
۱ـ۲ آ ـ ٤۱۳٦۹

واگذار میشود

بجناب مغازه درخیابان فردوسی
واگذار میشود باتلفن ٤۵۹۷۲ مکالمه شود .
۱ـ۳ آ ـ٤۱۱۵۱

شمال امجدیه مغازه با
برق برای خباز آهنگر باسرقفلی وبی‌سرقفلی تلفن۸۲۲۳۳٤ ـ٤۲۸۲۹
آ ـ٤۱۲٤۷ ۱ـ۲

جویای کار

جوانی دیپلمه ریاضی.فعال
با سابقه ممتد در حسابداری‌حاضر است در موسسه‌ای معتبر مشغول‌کار شود ماموریت خارج از شهران هم‌می پذیرد لطفا از ساعت ٦ بعد از ظهر به تلفن ۳۹۹۸۲ مراجعه فرمایند
آ ـ٤۱۳۳۷

سالن آرایش و زیبائی دالیا
یك بانویا دوشیزه جهت تصدی و مدیریت سالن استخدام مینماید. داوطلبانی که به هنر و فن آرایش مو آشنا و نیز یکی‌اززبانهای‌انگلیسی یا فرانسه را تکلم نمایند حق‌تقدم خواهند داشت .
نشانی ـ خیابان شاهرضا ـ کوچه انوشیروان دادگر تلفن ٦۹۹۲۵
ساعات مراجعه ـ همه روز بین ساعت ٤ تا ۷ بعد از ظهر
آ ـ٤۱٤۰۵

راننده درجه ۳ همگانی
جویای‌کار است به راهنمای شماره ۱۷٦۳ مراجعه فرمایند .

نقاش باتجربه باوسائل
کامل موتوری جهت‌مرنوع کارهای روغنی‌و چکشی‌برای‌تمام روزیاکنتراتی حاضر است تلفن ٦٦۵۸۵ پاکستانی.

قابل توجه شرکتها
حسابدار ورزیده که میتواند در گوتاهترین مدت عملیات عقب افتاده و جاری شرکت را با توجه بتنظیم ترازنامه و بیلان ثبت تهیه نماید با شرائط سهل حاضر بهمکاری میباشد با صندوق پستی ٦۹٦ تهران مکاتبه فرمائید .
۱ـ۸ آ ـ٤۱٤۰۳

مترجم انگلیسی وفرانسه نماینده تجارتی وسرپرست اموربرای مسافرت به اروپا و آمریکا یا کار در مرکز و شهرستانها حاضراست تلفن۳۰۲۹۵۲
۱ـ۱۰ آ ـ٤۱۰۵۱

قابل توجه
تهیه ومطالعه نقشه ساختمانی چند ماه‌قبل‌از شروع بساختمان و سپس نظارت دقیق آن‌توسط‌مهندس فرانسوی وایرانی اجازه میدهد که‌صرفه جوئی در هزینه ساختمانی بنمائید از ساعت ۱٤ تا۱۷ بشماره۸٦۹۲٦ تلفن فرمائید .

مطلب تنها برای مردان مسئول و خانمهای مسئول جالب است
برای همه خانمها خواندنی است

آگهی های کوچك

بهترین نقشه های ساختمانی
در دفترفنی مساش‌طرح وبوسینه مهندسین‌شرکت‌ساختمانی بلوارساخته میشود .
تلفن ٦٤۹٤۹ م ٦۲۱۱۱

فروشگاه کالای ساختمانی
بقیمت تجارتی و نمایندگی شرکت ایرانیت تجریش خیابان دزآشیب روبروی کوچه حقیقت کاشی ۱٤٦
۱ـ۱۰ آ ـ٤۵۵۱۸

لامیدال
تخته مصنوعی روبه پلاستیك‌سیاه سفید . عنابی . افراموجی موجود خیابان رفائیل شماره ٦۸ تلفن٤٤۱۱۰

بتاریخ ۲۰ر۱۰ر۳۹
آگهی ابلاغ دادخواست
به‌بانوتاج‌الملوك فرزندمرحوم‌یدالله شهرت بیگدلی خمسه شغل خانه‌دار محل اقامت مجهول المکان آقای حمدالله بیگدلی خمسه و بانوان گوهر تاج و قمر تاج بیگدلی خمسه ساکنون تهران خیابان خواجه نظام‌الملك سه راه زندان کوچه ۱ـ تهران دادخواستی بخواسته ابطال تقاضای دوشعیر از هشت شعیر ده‌سترچین پلاك شماره ۸٤ واقعه در خمسه زنجان بطرفیت جمعی ـ بدادگاه بخش شهرستان زنجان تقدیم که بشماره ۳۷۱ـ۳۹ ثبت وبروز ۲شنبه ۱ر۳ر۳۹ وقت رسیدگی تعیین و در گردش رسیدگی میباشد و چون بر حسب دادخواست تقدیمی متقاضیان آدرس شماغیر معلوم ومجهول المکان میباشید ـ اینك بنابتقاضای آنان و دستور دادگاه مطابق ماده ۱۰۰ از قانون آئین دادرسی مدنی مفاد داد خواست و باضمائم مربوط برای اطلاع شما سه نوبت متوالی ماهی یکمرتبه در روزنامه رسمی کشور شاهنشاهی و روزنامه اطلاعات آگهی میشود که پس از نشر اولین آگهی در ظرف سه ماه هرگونه پاسخی دارید در ٤ نسخه اعلام دارید و در غیر این صورت دادخواست ابلاغ شده محسوب و چنانچه بعدا اخطار و یا ابلاغی لازم شود فقط کنوبت در یك روزنامه درج و مدت آن ده روز خواهد بود .. مدیر دفتر دادگاه بخش شهرستان زنجان ـ فاهمی
۱ـ۳ آ ـ٤۰۷۵۸

اجاره داده میشود

در خیابان ناهید چهار راه
اردیبهشت یك خانه ۲ طبقه با۹ اطاق و تلفن و گاراژ و تمام لوازم اجاره داده میشود تلفن ۸۳۷٦۵
۱ـ۲ آ ـ٤۱۳۱۹

یکدستگاه ساختمان‌نوساز
(شمالی) نمای سنك سفیدسه طبقه دارای ۹اطاق ۲حمام بادان ودیوترم (گاز) ۳آشپزخانه ۳ مستراح بابرق سه‌فاز دودرب ورودی ماشین رو و۷۰۰ مترحیاط مشجر بااستخراوقع‌در خیابان ایزنهاور خیابان چهل‌متری نواب‌جنب اطوکشی هلند کاشی های ۲۸۵ر۲۸۳ طالبین باتلفن های شماره ٤۳۷۲۹ و ۳۰۳۵۱۳ مکالمه نمایند .
۱ـ۳ ٤۵٤۱٦

یکدستگاه آپارتمان ٤ اطاقه
بالوازم برای منزل دفتر و مطب در خیابان شاه نبش خیابان کاخ‌پلاك ۸۲برای اجاره تلفن۲۳۸۳۹ ـ٤۳۳۰٤
آ ـ۴۵۷۰۲

خانه اجاره داده میشود
دو دستگاه منزل تازه تاسیس ـ مدرن باتاسیسات کامل واقع در محمودیه شمیران جاده پهلوی.اجاره داده میشود برای کسب اطلاعات بیشتر بین ۱۰ الی ۱۲ قبل از ظهر بتلفن ۲۱۹٦۲ مراجعه فرمائید
آ ـ٤۱٤۲۵ ۱ـ۲

اجاره داده میشود
برای استفاده سفارت بزرگ دارای ـ قسمت پذیرائی و سکونت مجزاسالن و غذا خوری عالی واقع در بهترین محل شمیرانات برخیابان فرمانیه به تلفن ۸۵۱۳۸٤ مراجعه فرمائید .
۱ـ۲ آ ـ٤۱۳٦۳

احتیاجات زندگی

تهران تعمیر
سازمان نوینی است که بمنظور رهائی کارفرمایان‌از گرفتاریهای‌حاصله ازتعمیرات ساختمانی منازل تاسیس و همیشه آماده برای اجرای همه نوع تعمیرات اعم از جزئی و کلی می باشد .
تلفن ٤۳۱۱۹
۱ـ۱۵ آ ـ٤۰۲٦۳

هرنوع‌شماره‌تلفن نقدواقساط
معامله میشود تلفن ۲۲٦۵٦

رستوران ژاله مخصوص خانواده‌ها
است دارای جلوکباب مطبوع وسایر اغذیه متنوع و لذیذ ایرانی / فرنگی اول لاله‌زار نوجنب سینما متروپل تلفن ۳۲۳۴۱ ناهار کامل ۵۵ ریال ماه مبارك رمضان روزها تعطیل‌است

زیرآبی یکفاز اطریشی
ساخت فوکل
٤۵ متری و ٦۵ متری
پارتی جدید رسید
تهروپ ـ میدان فردوسی
تلفن ٤۲۲۸۳

غلطك ویبران
ساخت آمریکائی قیمت‌ارزان
۲تن وزن ـ ۸تن ضربه
چند دستگاه رسیده
تهروپ ـ میدان فردوسی
تلفن ٤۲۲۸۳

یکعمر تختخواب
تختخوابهای و نو انگلیسی یکنفره و دونفره
تهروپ ـ میدان فردوسی
آ ـ٤۲٦٦٤ ۳۱ـ۲۰

چندین دستگاه سردخانه
مورد لزوم است‌برای کسب اطلاع ازمشخصات آنهابخیابان سعدی‌شماره ۲۹٦ لبنیات اخوان یا تلفن ۳۳۵۸۲ مراجعه فرمائید .
آ ـ٤۱۱۳۱ ۱ـ٤

کارگاه آنتن‌سازی تلویزیون‌سایه
واقع در میدان باغچه بیدی پشت چهار صد دستگاه آنتن های کانال ۳و ۸ را که تحت نظر متخصص فن‌تهیه نموده یا نازلترین بها در اختیار مشتریان محترم میگذارد .
۱ـ۱۰ آ ـ٤۱٤۳۳

آگهی احضار
چون آقای ذوالفقار خلیل نژاد داد خواستی بخواسته ۸۵۰۰۰ ریال باستناد سه فقره چك بطرفیت آقای محمد ربانی مقیم گنبد کاوس بدادگاه بخش گنبد کاوس تقدیم که بکلاسه ۳ـ۲۰۱ـ۳۹ ثبت و منجر بصدورحکم غیابی گردیده و بعلت عدم حضورآقای محمد ربانی (محکوم علیه) ومنسوبین او در آدرس تعیین شده یك نسخه از حکم صادره بدرب اقامتگاه وی الصاقو بموجب ماده ۹٤ قانون آئین داد رسی مدنی مراتب برای یکنوبت در روزنامه رسمی کشورشاهنشاهی و روزنامه کثیرالانتشار اطلاعات‌درج و مدت آن از تاریخ نشر آگهی یك ماه تعیین میشود که در ظرف مدت مقرره آقای محمد ربانی شغل زارع مقیم گنبد کاوس برای رویت دادنامه غیابی شماره ٤۰۵ مورخ ۳۹ر۸ر۳۰ بدفتر دادگاه بخش گنبد کاوس‌مراجعه و از حق قانونی خود استفاده نماید ودر صورت انقضاء مدت و عدم‌مراجعه دادنامه صادره رویت شده محسوب خواهد بود .
مدیر دفتر دادگاه بخش گنبدکاوس ناطق

آگهی حراج

بنگاه خالصجات تعداد پنج‌دستگاه تراکتور جوند پرومقداری لوازم دیگر کشاورزی ازقبیل گاوآهن ودیسك و غیره ازطریق حراج عمومی بفروش میرساند .
طالبین میتوانند آنهارا درمحوطه بنگاه‌واقع درلاله‌زارنو چهاراه کوشك ملاحظه ودر حراج شرکت‌نمایندحراج ساعت ۹ صبح روزدوشنبه ۱۵ر۱۲ر۳۹ در مقابل وجه‌نقد انجام میگیرد و خریداران بایستی بهای‌لوازم خریداری رافی‌المجلس تادیه از محوطه بنگاه خالصجات خارج سازند وچنانچه حمل لوازم بیش‌ازیکهفته بطول انجامدبنگاه مجاز است که‌حق‌الحفاظه دریافت دارد هزینه آگهی وهرگونه عوارض وحق حراج بعهده خریداران است .
بنگاه خالصجات
۱ـ۲ آ ـ٤۵٦۸٤

راهنمای پزشکی اطلاعات

دکتر محمدرضا مسدد
رزیدنت‌سابق بیمارستانهای‌امریکا درمان قطعی بیماری های مقاربتی دروازه دولت روبروی ساختمان‌فیات تلفن ۳۰۲۵۴۸ ـپذیرائی عصرها از ساعت ۵ الی ۸ بعد از ظهر

دکتر ابوالحسن خلوتی
جراح دندان پزشك
پیوند دندان
سه راه شاه تلفن ٦۲۰۰۰

دکتر دانشگر
امراض مقاربتی و جلدی‌وسوزاك تازه و کهنه‌ورم‌پرستات امراض‌زنانه‌و نازائی خیابان سپه مقابل پستخانه تلفن ۳۰۲٤۱٦

دکتر عباس نیك‌نژاد
متخصص از دانشگاه پاریس در بیماریهای معده ـ روده کبد ـ لوزالمعده درمان بواسیر بدون عمل فیستول ـ فیسور با متد موگر
دروازه شمیران خیابان گرامی

بلی کلینك
دکتر صدیقی ـ دکترمجاهدی
رزیدنت‌سابق بیمارستانهای‌امریکا بیماریهای داخلی اطفال مقاربتی ترك تریاك و سایر موادمخدره‌ترك لکل مجبز به دستگاههای رادیوسکپی نرسل ترابی (بخور پنی‌سیلین و غیره) دیاترمی
پذیرائی بعد از ظهر ها و ایام تعطیل و شبها تا صبح خیابان شاه روبروی مسجد سجاد شماره تلفن ٤۹۵۲٦

دکتر معانی
امراض مقاربتی ـ مجاری و ادرار معالجه سوزاك تازه و کهنه ـ ورم پروستات و سستی و ناتوانی‌ـضبق مجرا امراض زنانه خیابان فردوسی مقابل بانك ملی مرکز

دکتر نصرت‌الله تقفی
امراض داخلی ـاطفال ـ جلدی‌ـ پذیرائی : صبح ها .ساعت۸ تا ۱۲ خیابان حافظ کوچه هاتف

دکتر رحمانی
متخصص امراض اعصاب و روح از دانشگاه لندن خیابان پهلوی‌بالاتر از چهارراه امیراکرم تلفن ٤۵۱۱٤ پذیرائی صبحو عصر .

معتادین تریاك و مرفین‌وهروئین
دکتر پزشکزاد معتادین را با تقویت بنیه و هرگونه‌عوارض‌معالجه میکندخیابان ری کوچه آبشارمقابل داروخانه ابن سینا تلفن ۵۱۵٤۱

معالجه قطعی سوزاك امراض مقاربتی جلدی زنانه
خیابان شاهپور نرسیده بسه راه بوذرجمهری جنب سینما جهان دکتر جلال بهی زاد

دکتر در طب پولوسا
متخصص بیماریهای مقاربتی ـ مجاری ادرار ـ تناسلی ـ امراض‌زنانه و نازائی ـ خیابان فردوسی بالاکوچه صادق پذیرائی ۹ تا ۱۲ ـ ۵ تا ۸ تلفن ٤٦۵۸۹

کیك اشب پزشکان

آقایان دکتر نعمت الله مقبلی: نباوران ـ دکتر علیرضا طیاری . امیریه چهار راه مختاری ـ دکتر بیژن ریاحی : ساکن خیابان نواب چهار راه اناری تلفن ۵۲۱۳۷ ـ بانو دکتر فاطمه آریا ـ ساکن خیابان نواب چهارراه اناری ـ جلال‌استقامت (دندانپزشك) خیابان پهلوی بلوار کرج کوچه فرخی کاشی ۵۳ تلفن: ٦۸٤۱۹ ـ دکتر محمو علم آموز : میدان ۲٤ اسفند کوی بهرام٦۸۳۸۵

گم شده

بدینوسیله باطلاع کلیه بانکها میرساند دوبرك سفته بامضاء اینجانب محمدعلی ایزدی یکی بمبلغ پنجاه هزارریال ودیگری بمبلغ ده‌هزارریال درتاریخ ۱۲ر۲ر۳۹ بانضمام چهاربرك چك سفید بدون امضاء مربوط‌بحساب جاری شماره ۳۹۹۱ بابت پارس بازار وحساب ۶۹۰۹ بابت سپه بازاروحساب ٤۲۵۸۲ بازرگانی‌بازارو حساب۳۲۵۰۸ ملی‌بازار مفقود گردیده ازپابنده‌تقاضا دارم اوراق مزبور را بنشانی سرای صلحی تجارتخانه آقای اطمشی مسترد فرمایند ضمنا به‌بانکهای نامبرده‌ابلاغ گردید چکها وسفته های صادره از درجه اعتبار ساقط باشد .
محمدعلی ایزدی

امشب بکدام سینما میروید؟

سینماهای درجه یك

سینما آسیا تلفن ۴۲۹۰۹
بالا و پائین (پانوراميك ـ رنگی‌ـ دوبله بفارسی)با شرکت : میلن دو مونزو‌ـمایکل گریك شروع۳۰ر۱۰ صبح ـ ۳ـ۵ـ۷ـ۹ بعد از ظهر

سینما امپایر (تلفن : ٦۷۲۵۲)
مرد بدسرشت (سینما سکوپ‌ـ رنگی‌ـ دوبله بفارسی) باشرکت : جیمز کاگنی ـ ایرن پاپاس شروع: ۱۰ر۳۰ صبح ـ۳ـ۵ـ۷ـ۹ بعدازظهر

سینما تهران (تلفن : ۳۸۱٦۵)
ماجرای جنگل با شرکت : تهمینه‌ـ زندی ـ قادری ـ شروع : ۱۰ر۳۰ صبح ـ ۲ر۳۰ ـ ٤ر۳۰ ـ ٦ر۳۰ ـ ۸ر۳۰ بعد از ظهر

سینما پارك تلفن ۳۹٦۳۷
ساده لوح (دوبله بفارسی) با شرکت : راج کاپور ـ شروع: ۱۰ر۳۰ صبح‌ـ ۲ر۳۰ ـ٤ر۳۰ـ٦ر۳۰ـ۸ر۳۰ بعد از ظهر

سینما چارلی تلفن ٦۸٤٦۱
شورش بیدلیل (واید اسکرین ـ رنگی) باشرکت: ناتالی‌وود ـ جیمزدین شروع: ۱۰ر۳۰ صبح‌ـ ۲ر۱۰ ـ ٤ر۱ـ ٦ر۳ـ ۹ بعد از ظهر .

سینما زهره (تلفن : ۳۰٤۰۸۰)
بینوایان (تکنی راما ـ رنگی ـ دو بله بفارسی) با شرکت ژان گابن شروع ۱۰ صبح ـ ۲ ـ ۵ ـ ۸ بعد از ظهر

سینما کارون (تلفن :٤۰۰٦۵)
عشوه‌گر (دوبله‌بفارسی) باشرکت: راج‌کاپور ـ نرگس شروع: ۲ر۳۰ ـ ٤ر۳۰ـ٦ر۳۰ ـ ۸ر۳۰ بعداز ظهر

سینما کریستال (تلفن ۳۷٦۷۵)
تعلب سیاه (ویستاویژن ـ دوبله بفارسی) با شرکت : سوفیالورن ـ آنتونی‌کوئین شروع ۱۰ر۳۰ صبح‌ـ ۲ر۳۰ ـ ۴ر۳ ـ ۶ ـ ۶ر۳۰ ـ ۸ر۳۰ بعد از ظهر

سینما متروپل تلفن ۳۹٤۱۰
دفاع بقیمت جان (رنگی ـ دوبله بفارسی) باشرکت: ادی مورفی.شروع ۱۰ر۳۰ صبح‌ـ ۲ر۳۰ ـ٤ر۳۰ـ٦ر۳۰ ـ ۸ر۳۰ بعد از ظهر .

سینما همای (تلفن :٤۳۱٦۹)
تعلب سیاه (ویستاویژن ـ دوبله بفارسی) با شرکت : سوفیالورن ـ آنتونی کوئین شروع ۱۰ر۳۰ صبح‌ـ ۲ر۳۰ ـ٤ر۳۰ـ٦ر۳۰ـ۸ر۳۰ بعداز ظهر

سینماهای درجه دو

سینما پردیس
الماس آبی باشرکت: جك‌پالانس‌ـ آنیتا اکبرك. شروع: ۱۰ر۳۰ صبح‌ـ ۲ر۳۰ ـ ٤ر۳۰ـ ٦ر۳۰ـ ۸ر۳۰ بعا از ظهر .

سینما تاج تلفن ۳۳۰٦٤
برده فروشان آفریقا (رنگی ـ دوبله بفارسی)با شرکت :جف‌چندلر شروع :۱۰ر۳۰ صبح ـ ۲ر۳۰ـ۴ر۳۰ ـ ٦ر۳۰ـ۸ر٤۵ بعد از ظهر

سینما سیلوانا (تلفن : ۳۳۰۷۷)
مروارید سیاه با شرکت ایرن ـ محزون ـ رئیس فیروز . شروع : ۲ر۳۰ ـ ٤ر۳۰ ـ ٦ر۳۰ ـ ۸ر۳۰ بعد از ظهر

سینما فردوسی تلفن ۳٤۷۸۵
شیطان سیاه سینماسکوپ تمام رنگی دوبله بفارسی شروع ۱۰ و ۱۲ صبح ۲ـ٤ـ٦ـ۸ بعد از ظهر

سینما فری (تلفن:۲۷۸۹۳)
افسانه های‌روستائی (دوبله‌بفارسی) باشرکت :راج‌کاپور‌ـشروع: ۱۰ر۳۰ صبح ۲ر۳۰ـ ٤ر۳۰ ـ٦ر۳۰ ـ ۸ر۳۰ بعداز ظهر .

سینما میامی (تلفن : ۳۷۳٤۹)
ماجرای جنگل با شرکت : تهمینه‌ـ زندی ـ قادری ـ شروع : ۱۰ر۳۰ صبح ـ ۲ر۳۰ ـ ٤ر۳۰ ـ ٦ر۳۰ ـ ۸ر۳۰ بعد از ظهر

سینما نیاگارا (تلفن: ٦۵۳۰۷)
آشپزهنك (دوبله بفارسی) باشرکت جری‌لوئیز ـ دین مارتین . شروع ۱۰ر۳۰ صبح ۲ر۳۰ ـ٤ر۳۰ ـ٦ر۳۰ ـ ۸ر۳۰ بعد از ظهر

سینما رویال (تلفن : ٤۹۷۸۵)
مرد بدسرشت (سینما سکوپ‌ـ رنگی‌ـ دوبله بفارسی) باشرکت : جان گاوین شروع ۱۰ر۳۰ صبح‌ـ ۲ر۳۰ ـ ٤ر۳۰ ـ ٦ر۳۰ ـ ۸ر۳۰ بعد از ظهر

سینما آریا
میان مرگ و زندگی (سینما سکوپ ـ رنگی ـ دوبله بفارسی) با شرکت: جان گاوین شروع ۱۰ر۳۰ صبح‌ـ ۲ر۳۰ ـ ٤ر۳۰ ـ ٦ر۳۰ ـ ۸ر۳۰ بعد از ظهر

سینما ایفل (تلفن : ٤۰۱۱٦)
صیاد بزرگ (پاناویژن ـ رنگی ـ دوبله بفارسی) با شرکت : ژان گابن شروع : ۱۰ر۳۰ صبح ـ ۲ ـ ۴ر۳۰ ـ ٦ر٤۵ ـ ۹ بعد از ظهر

سینما سمیلا (تلفن : ۳٦٤٦۸)
آشپزهنك(دوبله بفارسی) با شرکت :جری لوئیس ـ دین‌مارتین .شروع: ۱۰ر۳ صبح۲ر۳۰ـ٤ر۳۰ـ٦ر۳۰ـ۸ر۳ بعداز ظهر

سینما هولن روژ (تلفن :۷۳۹۳۹)
تعلب سیاه (ویستاویژن) دوبله بفارسی) باشرکت : سوفیالورن ـ آنتونی‌کوئین . شروع : ۱۰ر۳۰صبح‌ـ ۲ر۳۰ ـ٤ر۳۰ـ٦ر۳۰ـ ۸ر۳۰ بعداز ظهر .

سینما دیانا (تلفن:٤۲۰۱۰)
ماجرای جنگل باشرکت : تهمینه زندی ـقادری ـ شروع: ۱۰ر۳۰صبح ۲ر۳۰ ـ٤ر۳۰ ـ٦ر۳۰ ـ ۸ر۳۰ بعد از ظهر

سینما رادیوسیتی (تلفن:٤۳۳۲۰)
ژیژی (سینماسکوپ ـرنگی) با شرکت :لسلی‌کارون‌ـ موریس‌شوالیه شروع:۱۰ر۳۰ صبح‌ـ۳ـ۵ـ۷ـ ۱۵ر۹ بعداز ظهر .

سینمارکس (تلفن:۳٤۱٦۹)
خلبانان از جان گذشته (دوبله بفارسی) باشرکت :ویلیام هولدن . شروع :۱۰ر۳۰صبح‌ـ۲ر۳۰ـ ٤ر۳۰ـ ٦ر۳۰ـ۸ر۳۰بعداز ظهر

سینما پلازا (تلفن :٤٤۲۵۵)
دلقك شماره یك (ویستاویژن‌ـ دوبله بفارسی) باشرکت :دونالد اوکانور ـ آن بلایت شروع :۱۱صبح ۳ـ۵ـ۷ـ۹ بعد از ظهر

سینما تخت‌جمشید(تلفن :٤۳۵۵۰)
دسته فرشتگان (سینماسکوپ ـ رنگی) باشرکت : کلارك گیبل ـ ایوان دکارلو ـشروع ۳ـ۵ـ۷ـ۹ بعد از ظهر

سینما حافظ (تلفن :۳٤۰۷٤)
دلقك شماره یك (ویستاویژن ـ دوبله بفارسی) باشرکت : دونالد اوکانور ـ آن‌بلایت شروع:۱۰ر۳۰صبح ۲ر۳۰ـ ۳۰ر٤ـ٦ر۳۰ـ۸ر۳۰ بعد از ظهر .

سینما دنیا (تلفن:۳۳۸۱۲)
پادگان جاویدان (دوبله بفارسی) شروع:۳۰ ر۱۰صبح‌ـ ۳۰ر۲ـ۴ر۳۰ـ ٦ر۳۰ـ ۸ر۳۰ بعداز ظهر

سینما دیانا (تلفن:٤۲۰۱۰)
ماجرای جنگل باشرکت : تهمینه زندی ـقادری ـ شروع: ۱۰ر۳۰صبح ۲ر۳۰ ـ٤ر۳۰ ـ٦ر۳۰ ـ ۸ر۳۰ بعد از ظهر

سینما الهیبا (تلفن : ٦۵۷۹۸)
دختر نمکزار (رنگی ـ دوبله بـه فارسی)با شرکت: مارچلو ماسترویانی

تآترها

جامعه باربد تلفن ۳۲۲٦۵
بعلت مسافرت بجنوب

سکّه های طلا را عیدی بدهید

بشکرانه موفقیتی که در تهیه عالیترین نوع محصول روغن نباتی نصیب شرکت سهامی کارخانجات صنعتی تهران گشت و با تکامل تاسیسات خود بتقدیم نوع ممتاز

روغن نباتی گل

طبق یك استاندارد دنیاپسند موفق گردید، در میان قوطی های روغن نباتی گل سکه های طلا نهادیم، این سکه‌ها بمقدار فراوان درداخل قوطی‌ها نهاده شده است ولی در برابر جوایز بزرك و بیسابقه دیگری که بزودی اعلام میگردد وکلید بدست آوردن آن فقط سرپوش های آلمینیومی داخل قوطی روغن نباتی گل است درحقیقت وجود

سکّه های طلا

ناچیز است ... ماهم اکنون بخریداران ارجمندی که درداخل قوطی های روغن نباتی گل سکه‌های طلا میبابند اعلام میکنیم که این سکه‌ها را باکمال شهامت بدوستان و عزیزان و آشنایان خود عیدی بدهند زیرا.

جوایز هنگفت وبیسابقه

دیگری که برای هواخواهان عزیز روغن نباتی گل در نظر گرفته‌ایم، سکه‌های طلا را کاملا بی ارزش و ناچیز جلوه خواهدداد بنابراین بازهم بنفع شماست که **سکه‌ها را ببخشید و سرپوشها را نگهداری کنید!..**

روغن نباتی گل گل روغنها

توضیح : پس از برداشتن در قوطی روغن نباتی گل سرپوش آلمینیومی آن نمودار میگردد، این سرپوشها دارای علامت روغن نباتی گل است. برای بیرون آوردن سرپوش آلمینیومی فقط باید مواظبت فرمائید که علامت آن دست نخورده بماند ولی اگر اطراف سرپوش را بریده و قسمت وسط آن را که دارای علامت روغن نباتی گل است نگهداری فرمائید، مانعی نخواهدداشت

آشنا

قرار داد تضمین سرمایه ایران وآلمان پاراف شد

بقیه ازصفحه اول

پس از پاراف قرارداد آخرین جلسه مشترك هیئت های نمایندگی ایران و آلمان در وزارت خارجه تشکیل گردید و اعلامیه مشترك مذاکرات هیئت های اقتصادی ایران و آلمان توسط آقای حسنعلی‌منصور دبیر کل شورایعالی اقتصاد ورئیس هیئت نمایندگی ایران و دکتر کورت دانیل مدیر کل وزارت اقتصاد آلمان و رئیس هیئت اقتصادی آلمان‌امضاء و مبادله گردید .

پس از اعلامیه مشترك آقای دکتر دانیل رئیس هیئت اقتصادی آلمان ضمن اظهارات خود گفت برای ما جای خوشوقتی است که توانستیم طی مذاکرات خود قدمهای اولیه‌بطور موفقیت آمیز برداریم و امیدواریم هیئتی که از ایران به بن خواهد آمد قدمهائی را که ما برداشته ایم تکمیل کند و مناسبات دو کشور را بیش از پیش توسعه دهد .

آقای منصور رئیس هیئت ایرانی در پاسخ گفت ما هم بنوبه خودبسیار خوشحالیم که شما را در تهران ملاقات کردیم . کاری که ما انجام دادیم‌در سایه حسن‌نیت کامل‌ومتقابل بسیار موفقیت آمیز بود قراردادی که امضاء شد پایه مذاکرات بعدی ما را تشکیل می دهد و ما امیدواریم بتوانیم قدمهای دیگر را نیز برای توسعه مناسبات دو کشور با همین استحکام برداریم .

پس از ایراد نطق های مزبورآخرین جلسه دو هیئت اقتصادی پایان‌یافت و اعضای هیئت اقتصادی از اعضای هیئت اقتصادی ایران خدا حافظی نمودند .

اعضای هیئت آلمانی طی امروزو فردا تهران را ترك می کنند .

مذاکرات موفقیت آمیز

آقای حسنعلی منصور دبیر کل شورایعالی اقتصاد و رئیس هیئت نمایندگی ایران مامور مذاکره با هیئت اقتصادی آلمان در خصوص نتایج مذاکرات بخبرنگارما گفت .

در مذاکراتی که با هیئت اقتصادی آلمان انجام گرفت حداکثر موفقیت بدست آمد .

امضای قرار داد تشویق وحمایت

سرمایه گذاری ایران و آلمان در کشور های یکدیگر اولین قدم در توسعه سرمایه گذاری خصوصی‌آلمان در ایران می باشد و پس از تصویب نهائی آن ترتیب سرمایه گذاری صاحبان صنایع و بانکها و سایر موسسات آلمانی در ایران داده‌خواهد شد .

از طرف دیگر برای استفاده از اعتبارات طویل‌المدت جهت اجرای برنامه های توسعه اقتصادی ایران طبق موافقت کلی دولت آلمان طرح هائی را بهمین منظور تسلیم میشود با نهایت حسن نیت آنها را از نظر تامین اعتبار اجرا بررسی خواهدکرد

مذاکرات مربوط باین طرح ها توسط هیئت نمایندگی ایران که به بن عزیمت می کند در پایتخت آلمان غربی انجام خواهد گرفت وبطوریکه سفیر کبیر آلمان و رئیس هیئت آلمانی رسما باطلاع وزیر امورخارجه رسانید دولت آلمان موافقت نموده که هیئت اقتصادی‌ایران در اردی - بهشت ماه آینده برای ادامه‌مذاکرات خصوصا در مورد طرح های مربوط به توسعه اقتصادی ایران به بن عزیمت نماید .

نکات پرجسته اعلامیه

در اعلامیه بروابط دوستی‌ایران وآلمان اشاره شده و سپس‌مسائلی که‌پیرامون آنها گفتگو و توافق شده ذکر گردیده است در زمینه سرمایه گذاری خصوصی آلمان‌در ایران گفته شده هیئت نمایندگی آلمان اطلاعاتی را که بدست آورده در اختیار مقامات صلاحیتدار آلمان واشخاص و موسسات و صاحبان صنایع این کشور که علاقمند به سرمایه گذاری در ایران میباشند قرار خواهد داد .

سپس گفته شده که بمنظورتامین وتضمین فعالیت وسرمایه گذاری اتباع دو کشور در قلمرو کشور دیگر روسای هیئت های نمایندگی دو کشور قرار دادی را که بهمین منظور تهیه گردید پاراف نمودند.

در مورد کمکهای مالی واعتباری دولت جمهوری فدرال آلمان به برنامه های توسعه اقتصادی ایران دولت جمهوری فدرال آلمان حاضر است کمك اعتباری به اجرای‌طرح های توسعه اقتصادی ایران را با نظر مساعد مورد توجه قرار دهد و این قبیل اعتبارات اصولا‌بر اساس تامین اعتبار طرح های معین و مشخصی که مطالعات اقتصادی و فنی‌آن انجام شده وجزو طرحهای مصوبه دولت قرار گرفته باشد خواهد بود .

هیئت های اقتصادی ایران و آلمان موافقت نمودند که بمنظور توسعه مبادلات بازرگانی بدولتهای متبوع خود توصیه نمایند کمیسیون مختلطی در پایتخت های دو کشور تشکیل و مسائل مربوط بازرگانی دوکشور واشکالات آنرا بررسی‌و برطرف نمایند .

شناسنامه‌ها تغییر میکند

وقایع ازدواج وطلاق در شناسنامه ثبت نمیشود

امروز اطلاع حاصل شد که اداره کل ثبت و احوال در نظر دارد که در سال‌آینده‌شناسنامه‌ها را تغییر دهد. بموجب طرحی که‌در دست تهیه است شکل‌شناسنامه‌ها عوض‌خواهد شدو بصورت کارتهای پلاستیکی نظیر گواهی نامه‌های جدید راهنمائی و رانندگی در خواهد آمد.

ازدواج وطلاق

بدین ترتیب دیگر وقایع ازدواج در شناسنامه ثبت نخواهد شد و فقط در دفاتر ثبت و احوال درج خواهد گشت همچنین‌اسامی اولاد نیز ثبت نمیگردد.

شناسنامه‌های جدید درصورت‌مرگ

صاحب‌شناسنامه مثل‌شناسنامه‌های کنونی باطل و از طرف اداره‌ثبت‌و احوال ضبط خواهد شد.

رایگان است

شناسنامه‌های جدید مجاناًبصاحب شناسنامه داده خواهد شد و برای تعویض آن‌دارنده‌شناسنامه وجهی نخواهد پرداخت.

تمدید اجرای قانون مواد غذائی آلمان

صادرکنندگان خشکبار به آلمان از تابستان آینده باید در تهیه کشمش شرایط قانون مزبوررا رعایت‌نمایند

امروز وزارت بازرگانی اطلاع داد طبق گزارش رسیده از سفارت ایران در کلن تمدید اجرای‌مقررات تازه مربوط به واردات مواد غذائی‌در آلمان‌درباره میزان گوگرد مصرف شده در خشکبار تاتاریخ ۳۰ ژوئن ۱۹۶۱ (تیر ماه ۱۳۴۰) بتعویق افتاد ماست . هیئت اقتصادی آلمان که اخیرا بایران آمد نیز اطلاع‌داده که اجرای قانون مزبور فقط تا تاریخ مذکور تمدید شده است و پس از آن بهیچوجه قابل تمدید نخواهد بود بنابراین لازم است‌کلیه صادر کنندگان خشکبار به منظور جلوگیری از هر گونه اشکال درامر صادرات کشمش‌به‌آلمان این‌موضوع را درنظر بگیرند .

موسسه استاندارد وابسته بوزارت بازرگانی اطلاعات و راهنمائی های لازم را در اینمورد در اختیار تولید کنندگان و صادر کنندگان می گذارد .

سیصد میلیون ریال

بقیه ازصفحه اول

موثر خواهد بود .

طرح هائی که‌مورد بررسی است عبارتست از ایجاد یك بیمارستان برای فرهنگیان - تقسیم زمین‌های اوقاف بین فرهنگیان و بالاخره‌طرح بالا بردن حقوق کادر آموزشی‌در مورد ایجاد بیمارستان فرهنگیان و همچنین‌تقسیم زمین‌های موقوفه‌تحت عنوان تبدیل با حسن پیشرفت هائی حاصل شده و این دو موضوع تا رسیدن به نتیجه مثبت دنبال خواهد شد .

فوق العاده تعلیم

مطلب مهم و اساسی که باید در بودجه کل پیش بینی‌و تامین‌اعتبار شود موضوع ترمیم حقوق معلمین است .

بر طبق طرحی که در دست‌تهیه است با منظور کردن‌درحدود سیصد میلیون ریال در بودجه کل برای معلمین به عنوان «فوق العاده تعلیم» در نظر گرفته خواهد شد .

بموجب این طرح به کسانیکه حقوقشان تا چهار هزار ریال است مبلغ یکهزار و پانصد ریال به کسانیکه حقوقشان تاپنجهزار ریال است مبلغ یکهزار ریال بکسانیکه حقوقشان تا ششهزار ریال است مبلغ هفتصد و پنجاه ریال بعنوان «فوق العاده تعلیم» پرداخت خواهد شد .

البته برای دبیرانیکه بکار تعلیم اشتغال دارند و حقوقشان کمتر از ششهزار ریال است‌نیز فوق العاده‌ای در نظر گرفته شده است که قدری بیشتر از فوق العاده آموزگاران است .

باین ترتیب توجه‌دولت براینست که به عموم فرهنگیان بخصوص به کسانیکه حقوق دریافتی آنها در درجات پائین قراردارد کمك‌بیشتری بشود و البته در آینده با تحصیل امکانات بیشتر به عموم فرهنگیان کمك های موثری خواهد نمود .

اعتبار لازم برای اجرای این‌طرح در بودجه گنجانیده خواهد شدو از اول فروردین سال ۱۳۴۰ قابل پرداخت خواهد بود .

کاندیدای حزب مردم

بطوریکه از حزب مردم اطلاع‌داده شده‌آقای منوچهر قره‌گزلو کاندیدای حزب مردم در حوزه انتخابیه بهار بعلت کثرت مشغله استعفا کرده و بجای وی‌از طرف حزب آقای مهندس منوچهرایرانی‌کاندیدای حوزه‌انتخابیه بهار همدان معرفی گردیده است .

هنوز راه‌آهن تبریز - تهران مسدوداست

مسافرین قطارها درایستگاههای میانه‌ومراغه بسر میبرند غذا ودارو برای مسافرین ارسال‌گردید

امروز آقای مهندس کاویانی‌مدیر کل فنی راه آهن بخبرنگار ماگفت که‌پس از چهل و هشت ساعت‌نزول برف و کولاك شدید راه آهن آذربایجان در منطقه بین میانه و مراغه یعنی مرتفع ترین نقطه خط آذربایجان مسدود گردیده است آقای مهندس صوفی رئیس اداره خط و ابنیه راه آهن در این مورد گفت که راه آهن آذربایجان در منطقه میانه و مراغه از «ترانشه - های» زیادی میگذرد در هنگام ساختمان راه آهن ابتدا این فکر بمیان آمد که در این «ترانشه ها» تونل احداث گردد ولی چون وضع زمین وسستی خاك برای‌احداث‌تونل مناسب‌نبود ناچار بجای تونل در این نقطه «ترانشه» احداث گردید واین ترانشه ها هستند که همه‌ساله در فصل زمستان از برف‌پر میشودو راهرا بند می‌آورد .

بنگاه راه آهن سه سال پیش در این منطقه بفکر احداث تونل‌افتاد و یك تونل سبك بطول ۱۶۵ مترساخته شد در نظر است در سال جدیددر سراسر این منطقه تونل های‌سبك احداث گردد .و علت توقف‌قطارها همین سختی وضع ترانشه ها است

اقدامات

آقای مهندس کاویانی مدیرکل فنی‌راه آهن گفت اقدامات‌راه‌آهن از همان لحظه اول توقف قطار ها آغاز شد چهار لکوموتیو دیزل بزرك‌چهار دستگاه‌برف‌روب‌سنگین را بمحل حادثه حمل نمود وقطار - های امدادی برای کمك بمامورین خط آن ناحیه از تهران و نواحی شمالغرب و آذربایجان حرکت‌کرد اکنون دو قطار مسافر بری بدستور رئیس کل راه آهن در دوایستگاه مراغه و میانه متوقف است و به مسافرین این قطار ها پوشاك و پتو وغذا و دارو فرستاده شده و کلیه ماموربن ایستگاهها برای کمك به مسافرین قطار ها آماده هستند .

خط پاك شد

مدیر کل فنی راه آهن‌گفت‌شب گذشته درساعت ۸ خط بوسیله ماموربن و کارگران برف روبهااز برف پاك‌شد و قطار ها از هر دو طرف بمقاصد خود حرکت کردند ولی لحظه ای بعد راهبانهای راه اطلاع دادند که کولاك مجددا راه را مسدود ساخت و باز بدستورراه‌آهن قطار ها بطرف ایستگاه های میانه و مراغه بازگشتند .

تبدیل قطار ها

روز گذشته بدستور مقامات راه آهن مسافرین قطار های عادی متوقف در بین راه بسالن های‌قطار - های سریع السیر انتقال یافتند و قطار های عادی بطرف آذربایجان‌و تهران بازگشتند اکنون فقط دو قطار در میان راه مانده است که آنهم در ایستگاههای بزرگی‌مانند مراغه و میانه متوقف میباشدراه‌آهن ایران کلیه تجهیزات خودرا برای بازکردن راه بکار انداخته و طبق اظهار مدیر کل فنی تا ظهرامروز راه باز شده و قطار ها بسیر خود ادامه خواهند داد .

دربا شگاه اطلاعات

شب گذشته‌بافتخار خبر نگاران اطلاعات جوانان در دبیرستان های دخترانه و دوشیزگانی که‌در گروههای هنری این‌مجله‌همکاری دارندمراسمی در باشگاه اطلاعات برپا بود .

آقایان مسعودی مدیر اطلاعات و کوثری مدیر کل فرهنگ استان و نیز اولیای دوشیزگان درین مهمانی حضور داشتند و ضمن مراسم‌معارفه، از طرف دختران هنرمند برنامه هائی اجرا شد و پذیرائی بعمل آمد .

مشروح این مراسم در شماره فردا چاپ میشود .

کلاسهای تهیه

بقیه از صفحه اول

شرایط نام نویسی پس از آنکه در شورای روسای دانشکده ها مورد تصویب قرار گرفت در روز ۱۳ اسفند ماه‌رسماًاعلام خواهدگردیدو بدانشجویان اطلاع داده خواهد شد که با رعایت شرایط تعیین شده از روز ۱۵ اسفند ماه برای نام نویسی بدفتر دانشکده ها مراجعه نمایند.

همانطور که اطلاع دادیم نام نویسی از ۱۵ تا ۲۹ اسفند و از ۷ تا ۱۲ فروردین ادامه خواهد داشت واز روز ۱۴ فروردین دانشجویان دروس خود را آغاز خواهند کرد.

دروس عقب افتاده

موضوع دیگری که در جلسه‌روز گذشته شورای روسای دانشکده ها مورد بحث قرار گرفت مسئله‌جبران عقب افتادگی دانشجویان از دروس خود در مدت تعطیلات صحبت‌شد.

چند تن از روسای دانشکده ها باهمیت این مسئله اشاره کردند و گفتند که چون دانشجویان مدت دو ماه در حال تعطیل بسرمیبردند قادر بتمام کردن برنامه های خود نخواهندبود و کارآنهابپایان‌نخواهد رسید بدینجهت باید تصمیم قاطعی اتخاذ شود .

پیشنهاد شد که بر مدت سال تحصیلی‌اضافه‌شود وتاریخ‌امتحانات دانشکده ها بتعویق افتد ودانشگاه تعطیلات تابستانی خود را دیر تراز موعد مقرر آغاز نماید .

پیشنهاد دیگر آن بود که‌تاریخ امتحانات بتاخیر نیافتد بلکه از ۱۴ فروردینماه ببعد ساعات اضافی‌تعیین شود و آقایان استادان کوشش نمایند در ساعتهای اضافی برنامه‌ها را بپایان رسانند ، همچنین‌برتعداد ساعتهای کار آزمایشگاهی افزوده شود .

این دو نظر مورد بررسی قرار گرفت ولی تصمیم‌قطعی اتخاذ نشد وبحث پیرامون این موضوع‌واخذ تصمیم بجلسه بعد موکول‌گردید.

بطور کلی‌قرارشد مشکل‌دانشجویان از نظر عقب افتادگی در تحصیل بهر نحوی‌که امکان دارد حل‌شود. چون دروس دانشکده ها بایکدیگر فرقدارداز اینجهت‌مقرر گردید. که در هر دانشکده کمیسیونی تشکیل شود و با توجه به برنامه دروس و کار های آزمایشگاهی تصمیم مقتضی اتخاذ گردد .

بدین ترتیب درهر دانشکده‌راجع به‌جبران عقب‌افتادگی دروس‌تصمیم گرفته می شود و ترتیب لازم در این مورد داده خواهد شد .

افتتاح کلاسهای تهیه

امروز سخنگوی دانشگاه اعلام داشت که از روزدو شنبه ۱۵اسفند کلیه کلاس‌های تهیه دانشکده‌علوم و موسسه آمار اعم از آمارشناسی و آمار گیری مجددا کار خود را آغاز خواهند کرد .

خبرنگار ما اطلاع میدهد که از این دانشجویان مجددا نام نویسی نخواهد شد .

کلاس های تهیه دانشکده علوم برای آماده ساختن دانشجویان و شرکت آنها در مسابقات ورودی تشکیل شده است .

کلاسهای تهیه دانشکده فنی

آخر وقت امروز آقای مرعشی سخنگوی دانشگاه تهران اظهار - داشت کلاس های تهیه دانشکده فنی و کلاسهای روزنامه نگاری دانشگاه نیز از روز دوشنبه پانزدهم اسفند ماه دروس خود را آغاز خواهند نمود .

آزادی دانشجویان

سخنگوی دانشگاه اضافه کرد برای آزادی دانشجویانی که در بازداشت هستند دانشگاه اقدامات دامنه داری نموده است و امید میرود در آینده نزدیك همه آنان آزاد شوند .

در باره افتتاح سایر کلاس های دانشکده‌ها سخنگوی دانشگاه‌اظهار داشت ، هر موقع که نام نویسی دانشجویان پایان پذیرد بلافاصله دروس آغاز خواهد شد .

اظهار تاسف

امروز تلگرافی از دانشگاه تبریز بامضای آقای دکتر بازرگان به - عنوان دانشگاه تهران واصل شده است که طی‌آن‌خاطر نشان‌گردیده اقدام اخیر دانشگاه تهران و آتش زدن اتومبیل آقای دکتر اقبال در شورای دانشگاه تبریزمطرح شده و کلیه اعضای شوراازاین واقعه اظهار تاسف نمودند .

صدور بیست هزار حکم ترفیع برای فرهنگیان

خبرنگار ما امروز در اداره کل کار گزینی وزارت فرهنگ حضور یافت و درباره کار پایان صدوراحکام ترفیعات فرهنگیان با آقای خاتمی رئیس اداره کل کار گزینی تماس حاصل کرد .

آقای خاتمی گفت همانطور که قبلا اطلاع داده شد احکام ترفیع سه هزار نفر از دبیران تهران و شهرستانها که‌استحقاق ترفیع‌داشتند صادر شده و برای ماشین کردن و امضاء فرستاده شدوقریبا بدست صاحبان آنها خواهد رسید و فقط احکام ترفیع عده ای بعلت نقص پرونده صادر نشده که آنهم پس از رفع نقص صادر خواهد شد .

رئیس کار گزینی افزود تا کنون دو هزار حکم ترفیع پایه های اداری و ۱۶۱۲ حکم ترفیع کمك آموزگاری و ۱۳۳۶۹ حکم آموزگاری که مجموعا ۱۹۹۸۱ حکم میشود جهت فرهنگیان صادر شده است قسمتی از این احکام که مربوط بشهرستانها بوده است ارسال شد و احکام فرهنگیان تهران هم قسمتی صادر شده وبقیه نیز قریبا صادر و فرستاده خواهد شد . آقای خاتمی در پایان گفت مجموع احکام صادر شده و آنهائی که پاراف شده و در جریان صدور است ۱۹۹۸۱ حکم میباشد و تا ۲۱ هزار فرهنگیانی که استحقاق ترفیع دارند بقیه پس از رفع نقائص پرونده احکام آنها نیز صادر و ابلاغ خواهد گردید .

آمار احکام صادر شده درشماره فردا برای اطلاع فرهنگیان‌کشور اعلام میگردد .

اعجوبه هندی در آبادان

برنامه ۱۴۴ ساعت رکوردگیری را شروع کرد

بطوریکه خبرنگار ما در آبادان گزارش میدهد نیمساعت قبل ازظهر دیروز سید محمد نواب اعجوبه هندی برنامه دوچرخه سواری ۱۴۴ ساعته خود را طی مراسمی درزمین تنیس بوارده جنوبی‌آبادان شروع کرد وهم اکنون پای نیرومند سید محمد نواب رکاب دوچرخه را به گردش در آورده است تا رکورد ۱۲۰ ساعته‌اش را به ۱۴۴ ساعت برساند .

در مراسمی که بمناسبت‌شروع برنامه رکورد گیری ۱۴۴ ساعته سید محمد نواب در آبادان‌برگزار گردید معاون استانداری خوزستان و فرمانداران آبادان و خرمشهر فرماندهان نیروی دریائی و رؤسای ادارات دولتی لشکری و کشوری و رؤسای شرکتهای تصفیه و ملی‌نفت حضور داشتند .

ابتدا دستهٔ موزیك نیروی دریائی سلام شاهنشاهی را نواخت وسپس آقای نوری مدیر سازمان شهرستان های مؤسسه اطلاعات طی بیاناتی از آقای فروغی معاون استانداری‌تقاضا کرد که‌برنامه رکورد گیری‌اعجوبه هندی را افتتاح نماید. پس از آن آقای فروغی معاون استانداری خوزستان که بنمایندگی از طرف استاندار در این مراسم شرکت کرده بود پشت میکروفون قرار گرفت و ضمن ستایش از این‌اقدام سودمند مؤسسه اطلاعات برنامه رکورد گیری ۱۴۴ ساعته اعجوبه هندی را افتتاح نمود .

سید محمد نواب از دیروز نیم ساعت قبل از ظهر تاکنون بطور مداوم بر روی دوچرخه در حرکت است غذای وی از آب میوه و قهوه تجاوز نمیکند

جلسه معلمین

بعد از ظهر دیروز جلسه معلمین در باشگاه مهرگان تشکیل شد و آقای صباحی گزارشی پیرامون ملاقات نمایندگان معلمین با آقای نخست‌وزیر ومذاکره راجع بحقوق معلمین باطلاع جلسه رسانید .

سپس آقای دکتر علی آبادی معاون نخست وزیر در مورد اقدامات دولت برای‌تامین خواسته های فرهنگیان صحبت کرد .

دراتحادیه تاکسی داران گفته شد:

ایران گاراژ اتومبیلهای دنیا شده

باید فقط دونوع اتومبیل برای تاکسی اختصاص یابد

امروز آقای حبیبی معاون‌اتحادیه صنف تاکسی داران بخبرنگار ما گفت که اتحادیه تاکسی داران برای‌تشکیل شرکت بزرك تعاونی اقدام کرده است این شرکت که‌از سرمایه‌رانندگان‌وصاحبان‌تاکسیهای تهران‌تشکیل میگردد درابتدادارای سه میلیون ریال سرمایه خواهدبود که بعدا باین سرمایه اضافه‌خواهد شد .

کمك بانك

بانك اصناف ایران برای تشکیل این شرکت کمك لازم را میکندو اتحادیه تاکسی داران باکمك این بانك اقدامات خود را توسعه خواهد داد .

آقای حبیبی گفت که اولین اقدام این شرکت آنست که درامر تهیه و فروش اتومبیل دخالت می کند وبطور کلی از فروش انواع و اقسام اتومبیل‌های مختلف جلوگیری خواهد کرد چون کلیه رانندگان و دارندگان تاکسی باتحادیه بستگی دارند بنابراین هریك از اعضای اتحادیه و رانندگان تاکسی ها که در صدد خرید اتومبیل برمی‌آیند بن خرید منحصرا از طریق‌شرکت تعاونی انجام شده وبانظر مسئولین اتحادیه عمل خواهد شد. رئیس اتحادیه تاکسی داران گفت کشور ما گاراژ اتومبیل های دنیا شده و از تمام کشورهای سازنده جهان اتومبیل بایران صادر میشود صدور خارج از اندازه اتومبیل بایران موجب شده است که تعدادی از اتومبیل های گمنام بعلت نداشتن لوازم یدکی در گوشه گاراژ ها و توقفگاهها بماند و این امر زیا نبزرگی به اقتصاد کشور ما وارد می‌آورد

فقط دو نوع

اتحادیه تاکسی داران خرید اتومبیل تاکسی را منحصرا در اختیار خود گرفته و این کار را از طریق شرکتی که تشکیل میشود انجام خواهد داد بنابه تصمیم‌اتحادیه بعد از این برای تاکسی رانی فقط دو نوع اتومبیل که آنهم آزمایش لازم را در ایرا نداده باشد معرفی خواهد شد تا هم از لوازم اتومبیل های فرسوده استفاده شود و هم از لحاظ تامین و فروش ابزار یدکی اشکالات کنونی که عموم تاکسی داران با آن روبرو هستند از میان برود .

مواظب باشین عوضی نگیرین!! اسم سینماهائیکه منو توفیلم «قفل بازکن» نشون میدن بعدا اعلام میشه !!

ساعت ۳ بعدازظهر

بقیه ازصفحه اول

تهران برای استقبال گرم وپرشوری از ملکه انگلستان آماده شده‌است. تمام خط سیر میهمان گرامی‌شاهنشاه از جایگاه سلطنتی مهر آبادتا میدان بیست وچهارم‌اسفندواز میدان‌مذکور تاکاخ گلستان ، محل اقامت ملکه انگلستان‌وهمسرشان‌باپرچمهای‌ایران وانگلستان وکشورهای‌مشترك‌المنافع زینت یافته است وبیشترعمارتها و میدانهای بزرك پایتخت‌چراغانی شده است.

در چندین نقطه تهران که ملکه انگلستان‌ازآنجامیگذرندطاق‌نصرتهای زیبائی‌بر قرار شده است .

برنامه فردا

در ساعت سه بعد از ظهر فردا ، علیاحضرت ملکه الیزابت دوم و والاحضرت پرنس فیلیپ دوك‌آوادنبرو وهمراهان‌وارد فرودگاه‌مهرآبادخواهند شد.

همراهان شاهنشاه که بحضور ملکه الیزابت معرفی میگردند از ساعت‌دوو نیم بعد از ظهر در فرودگاه حاضر خواهند بود .

آقای سفیرکبیر انگلستان‌وبانوهرسین آقای‌سفیر کبیرپاکستان‌وبانواختر حسین ـ آقای‌سفیرکبیر کانادا‌وبانو سامرز

آقای کاردار هند و بانو سینك باتفاق کارمندان رسمی خود در فرودگاه مهرآباد حضور خواهند داشت .

شاهنشاه و علیاحضرت‌فرح‌پهلوی دربرابر پلکان هواپیما ازعلیاحضرت ملکه الیزابت و والاحضرت دوك ـ آوادنبرو استقبال می‌نمایند .

شاهنشاه در برابر پلکان‌هواپیما آقای نخست وزیر و بانو ، وزیر دربار شاهنشاهی و بانو ، رئیس ستاد بزرك ارتشتاران و بانو ،رئیس کل تشریفات شاهنشاهی ، ژنرال آجودان اعلیحضرت همایونی وبانو وسه تن ندیمه های علیا حضرت‌فرح را بحضور ملکه انگلستان معرفی خواهند کرد .

سه ندیمه ملکه عبارتند از بانو قطبی ، بانو دیبا وبانو علم .

پس از آن سفیر کبیر انگلیس روسای نمایندگی های سیاسی کشور های مشترك المنافع‌رابحضور ملکه معرفی میکنند .

د راین هنگام ۲۱ تیر توپ‌شلیك خواهد شد و ۱۸ فروند از هواپیما - های نیروی هوائی شاهنشاهی‌برفراز فرودگاه به پرواز در می‌آیند .

پس از نواختن سلامهای رسمی دو کشور وعبور ازبرابر گارداحترام ومستقبلین ، شاهنشاه وعلیا حضرت ملکه الیزابت در داخل اتومبیل سلطنتی و علیا حضرت فرح پهلوی ملکه ایران و والاحضرت پرنس فیلیپ دوك آوادنبرو در اتومبیل دیگر از فرودگاه عازم شهرمیشوند در میدان ۲۴ اسفند ملکه‌انگلستان و اعلیحضرتین بجایگاه مخصوص تشریف فرما میشوند و شهردار تهران ضمن عرض خیر مقدم‌کلید طلائی پایتخت را بحضورملکه‌تقدیم میدارد .

شاهنشاه و علیا حضرت ملکه الیزابت در داخل کالسکه‌سلطنتی و علیا حضرت فرح و والا حضرت پرنس فیلیپ در کالسکه سلطنتی دیگر از میدان ۲۴ اسفند عازم کاخ گلستان محل اقامت ملکه می شوند .

دیگر همراهان نیز در اتومبیل - های‌مخصوص در پشت سر موکب سلطنتی خواهند بود .

در ساعت چهار و پانزده دقیقه‌بعد ازظهرملکه انگلستان واعلیحضرتین وکاخ گلستان قدم می‌نهند ، شاهنشاه هیئت میهمانداران را در سرسرای کاخ بحضور ملکه‌الیزابت معرفی میکنند و ملکه انگلستان هم همراهان خود را معرفی می‌نمایند

در ساعت چهار و سه ربع بعد از ظهر فردا ملکه انگلستان و همسرشان ببازدید شاهنشاه وملکه در کاخ مرمر میروند .

ازساعت هفت ونیم بعد از ظهر فردا از طرف اعلیحضرتین میهمانی شام وشب نشینی بافتخارعلیاحضرت ملکه انگلستان وهمسرشان درسالن های کاخ گلستان برپا خواهد بود

ضمنا عصرفردا هیئتهای‌نمایندگی های سیاسی خارجی مقیم دربار شاهنشاهی بحضور علیا حضرت‌ملکه الیزابت معرفی خواهند شد .

صورت همراهان

صورت همراهان ملکه الیزابت در مسافرت ایران باین شرح‌است:

۱ـ ارل‌آوهیوم وزیرامور خارجه

۲ـ کنتس‌آوهیوم همسر وزیر امور خارجه .

۳ـ ارل‌آواسکاربرا لردچمبرلن

۴ـ کنتس‌آویوستن‌ندیمه مخصوص

۵ـ سرهنك ۲ سرمایکل ادین منشی‌مخصوص

۶ـ دوشیزه‌موریسن ندیمه

۷ـ دریادار‌بنیام کارتن خزانه‌دار والاحضرت دوك‌آوادنبرو .

۸ـ سرادوارد فورد معاون‌منشی مخصوص .

۹ـ سرهنك ریچارد کالویل منشی مطبوعاتی

۱۰ـ سرهنك سرادوارد فیلدن خلبان مخصوص

۱۱ ـ سروان دوك‌استیل‌پرکینز پزشك مخصوص

۱۲ـ سروان والاس کمك‌خلبان

۱۳ـ سروان هاروی آجودان مخصوص

۱۴ـ آقای ثیان ساموئل هنشی مخصوص وزیر امور خارجه .

میهماندار وزیر امور خارجه

امروز اطلاع داده شد که آقای عبدالحسین حمزاوی (سفیر کبیر - سرپرست اداره اطلاعات وزارت امور خارجه با مقام معاونت) میهماندارووزیر امور خارجه انگلستان و رئیس هیئت میهمانداران همراهان ملکه خواهدبود

هشتاد روزنامه نگار

۱ زاداره کل انتشارات و رادیو اطلاع میرسد که فردا همراه ملکه انگلستان هشتاد روزنامه نگار و فیلم بردار و عکاس انگلیسی وارد تهران خواهند شد .

از طرف اداره کل انتشارات و رادیو کلیه ترتیبات‌لازم برای پذیرائی وتسهیل در کار این روزنامه نگاران فراهم آمده و خبر نگاران و عکاسان مذکور از سالن بزرگی که مجهز به دستگاههای تلکس و تلفن‌و کلیه‌وسائل میباشد استفاده کرده ، اخبار و فیلمهای خود را بدنیا میفرستند .

همین تسهیلات در مسافرت اصفهان و شیراز از طرف اداره‌کل انتشارات و رادیو فراهم آمده و برای هر سه روزنامه نگار انگلیسی یك‌راهنما نیز تعیین گردیده است .

گاخ پذیرائی

امروز خبرنگار ما توانست از گاخ گلستان و قسمت های مختلف‌اقامت و پذیرائی میهمانان عالیقدر ایران بازدید نماید . در انتهای گاخ گلستان ساختمان جدیدی بناگردیده که از هر جهت مجهز است .این‌بنا سه طبقه‌دارد و طبقه‌دوم آن اختصاص باقامت و استراحت علیاحضرت‌ملکه انگلیس وهمسرشان‌والاحضرت‌پرنس فیلیپ دوك‌آوادنبرو دارد . در طبقه دوم این عمارت اطاقهای خواب ، پذیرائی و دفتر کار میهمانان‌عالیقدر قرار دارد و همه اطاقها با فرش‌های زیبا و گرانقیمت پوشیده شده‌است. پرده و مبلمهای اطاق خواب برنك قهوه ای تیره و خاکستری است و تمام‌لوازم روی میز توالت علیاحضرت ملکه انگلیس از طلا و سنك وفیروزه ساخته شده و در عین سادگی بسیار زیبا و بی نظیر است .

از رادیو وتلویزیون

خبر نگار ما اطلاع میدهد که‌جریان ورود علیا حضرت الیزابت دوم ، ملکه انگلستان بتهران مستقیما از جایگاه سلطنتی فرودگاه مهر آباد وسیله فرستنده های سیار رادیو و تلویزیون پخش خواهد گردید

دیشب مردی میخواست زنش را بکشد و خودکشی کند

یك ژاندارم بلوچ صدای گریه والتماس زنی را که میگفت «بخدامن بتوخیانت نکرده‌ام» شنید ودوست یك متهم نیز بروشن شدن این ماجرا کمك کرد

دیشب واقعه‌ای در حوالی تهران‌روی داد که باید آنرا ازجالب‌ترین وعجیب‌ترین وقایع سال گفت .زیرا دراین ماجرا یك شوهر قصد داشت زن خود را به‌بدترین وضع کشته‌سپس‌خودکشی نماید اما یك تصادف مانع این عمل شد .

ساعت ۱۱ بعد از ظهر دیروز ۲نفر ژاندارمهای گروهان احتیاط که‌شبها ماموریت دارند در اطراف تهران‌گشت بدهند در اراضی جنوب نازی آباد در فاصله یك کیلو متری جاده آرامگاه. باتومبیلی برخورد کردند . آنها اتومبیل را بازدید کردند متوجه‌شدند که اتومبیل گرم است و بتازگی در آنجا توقف کرده است و چیزی هم هنوز از اشیاء آن بسرقت نرفته است .

هرچه ژاندارمها باطراف خودنگاه کردند نه صدائی شنیدند و نه‌کسی را دیدند تا اینکه یکی از ژاندارمها که بلوچ است گوشش را روی‌زمین گذاشت و چون از کودکی عادت‌کرده بود باین ترتیب صداها را از فاصله زیاد گوش کند ، در سمت غرب خود صدای مبهمی شنید و بطرف غرب حرکت کرد و ژاندارم دیگر در کنار اتومبیل ایستاد .

زنی التماس میکرد

ژاندارم بلوچ پس از طی یك‌کیلو متر راه به گودالی رسیدوصدای‌گریه و التماس زنی را شنید که میگفت «بخدا من بتو خیانت نکردم من زن نجیبی هستم ، تو اشتباه میکنی.»

مرد میگفت : نامه‌ای بمن رسیده‌که در آن نوشته شده ،تو درغیاب من به‌گردش میروی و بمن خیانت‌میکنی، درحالیکه میدانی من در ۲۴ ساعت۱۸ ساعت کار میکنم تاتو زندگی راحتی داشته باشی ، اما تو قدر زحمات مرا نمیدانی ،امشب بقدری ترا شنکجه خواهم داد تا بمیری و قبل از مرك هم باید مردهائی را که باتو آشنا هستند بمن معرفی کنی تاآنان را که زنهای مردم را ازراه راست منحرف میکنندو زندگی خانواده‌ها را بهم میزنندبسزای اعمالشان برسانم .

زن را شلاق میزد

مرد پس از گفتن این حرفها با شلاق چند ضربه بزن زد و زن در حالیکه گریه میکرد حرفهای قبلی‌خود را تکرار می‌نمود ژاندارم بلوچ خودرا بمرد رسانید. آنمرد که چنین دید چاقوئی از جیبش در آورد و موقعیکه میخواست خودش را بکشد ژاندارم دست او را گرفت و چون مرد از خودکشی منصرف نمیشد ژاندارم اورا محکم به پشت خود بست و دست زن را گرفت و به طرف اتومبیل آمد.

در آنجا آنمرد که راننده اتومبیل بود حاضر نشد اتومبیل را روشن کند چون زن نیز قادر براه رفتن نبود ژاندارم دیگر زن اورا روی دوش خود انداخت‌وهردو ژاندارم‌بطرف‌نزدیکترین پاسگاه براه افتادند .

نامه یك ناشناس

این دو ژاندارم در حالیکه یکی از آنهامردرابه‌پشت خودبسته ودیگری زن را بدوش داشت به‌نزدیکترین پاسگاه آمدند وآنها را تحویل دادند .

در اینجا مرد خود را اسمعیل‌معرفی کرد و گفت من مرد زحمتکشی‌هستم که از راه کار شبانه روزی اکنون دارای ۱۰ دستگاه تاکسی در تهران می‌باشم . من از ساعت ۶ صبح تا ۱۲ شب کار میکنم و دلخوشی من‌همین زهراست که از سه سال پیش تاکنون همسر من شده است .

دو روز پیش‌نامه‌ای بدستم رسید که درآن نویسنده ضمن مطالبی‌نوشته بود که زهرا با او رابطه دارد . من که به زهرا بدگمان بودم این نامه بدگمانی مرابیشترکردبطوریکه دیشب تصمیم گرفتم زهرا را بکشم وسپس خودکشی کنم که ژاندارمها رسیدند و ما را باینجا آوردند .

اسمعیل سپس نامه ماشین شده‌ای راکه برایش رسیده بود به رئیس پاسگاه داد .

اسرارنامه‌را فاش میکنم

موقعی که اسمعیل صحبت میکرد در پاسگاه دو مرد دیگر نشسته‌بودند یکی از آنها راننده‌ای‌بود که بامردی تصادف کرده بود و دیگری دوست او بود که در تهران یك بنگاه ماشین‌نویسی دارد .

شخصی که بنگاه ماشین‌نویسی دارد قبل از اینکه رئیس پاسگاه نامه را بخواند گفت :

من بخاطر اینکه‌این شخص‌بحقیقتی پی‌ببرد اسرار این‌نامه را فاش میکنم چون خودم آنرا ماشین کرده‌ام واین کاغذ مخصوص بنگاه منست .

سه روز پیش سه‌نفر که معلوم‌بود کارازدار هستند به بنگاه من آمدندو در آنجا روی صندلی نشستند ، یکی از آنهامشغول گفتن‌ویکی‌دیگرمشغول نوشتن نامه‌ای شدند .

من‌که بحرفهای آنها گوش‌میکردم فهمیدم که آنها نقشه‌ای کشیده‌اندو نامه‌ایکه مینویسند حقیقت‌ندارد. آنها نامه را بمن دادند و من این‌نامه را ماشین کردم و حاضرم برای اثبات حرف خود تمام نامه را از «بر» بخوانم.

رقابت برسر خرید گاراژ

بنگاه‌دار سپس مشخصات و اسامی نویسندگان نامه را گفت و اسمعیل بلافاصله آنها را شناخت و همانجا برپای زهرا افتاد و باگریه و التماس از او طلب عفوکرد.

او گفت چون تصمیم‌داشتم گاراژی که‌نویسندگان‌این‌نامه مشتری خرید آن هستند بخرم آنها این نقشه را کشیده‌اند تا ضمن برهم زدن زندگی من، از خرید گاراژ نیز منصرف شوم .

اسمعیل سپس علیه این‌عده‌شکایت کرد و ماشین نویس نیز اظهارات خود رانوشت و چون زهرا باوجود جراحت زیاد حاضر نشد از شوهرش شکایت کند .اسمعیل آزاد شد وپس از اینکه اتومبیلش را آورد همسرش را به بیمارستان برد تا معالجه شود.

قاتلی پس از ۱۲ سال دستگیر شد

«مزاحم» میگفت: خدا حسن قلی را بیامرزد من نمیخواستم اوبمیردگرچه‌بمن بدکرده‌بود

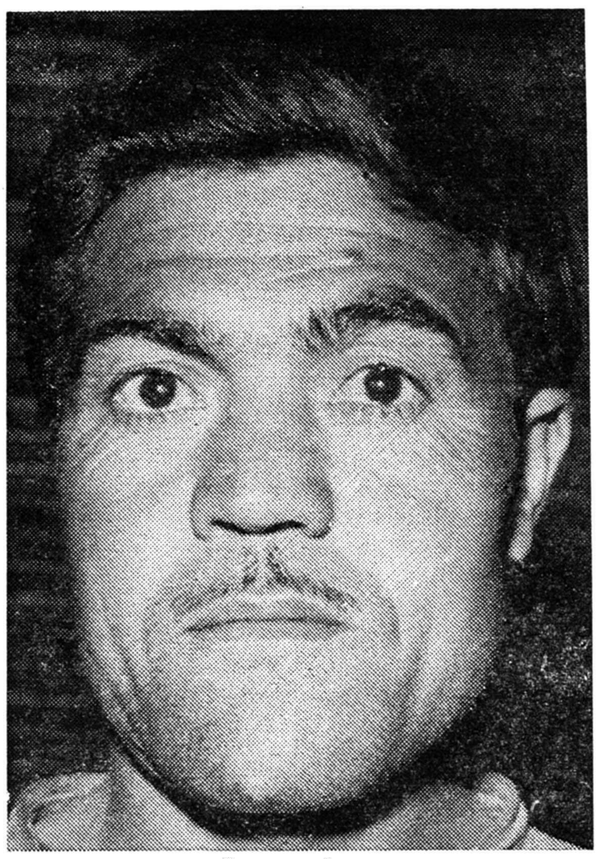

مزاحم رحمن‌که متهم بقتل است

دیشب یکی از مامورین‌ژاندارمری مرکزی راکه سیزده سال پیش ضمن منازعه‌ای در قریه «داواند» میانه یکی از اهالی را باضربات چماق کشته بود و فرار کرده بوددستگیر ساخت .

سیزده سال پیش در قریه‌داواند بین عده‌ای نزاعی درگرفت و ضمن نزاع مردی بنام حسن قلی فرزند خدا قلی درنتیجه اصابت ضربه‌چماق یکی از منازعین بنام مزاحم رحمن کشته شد و مزاحم نیز فراری شد تا اینکه توسط گروهبان اصغری رئیس پاسگاه ژاندارمری خوبستان متهم بقتل را در اسد آباد پیداکرد و دیشب ویرا بتهران آورد وتحویل دادگستری داد .

خدا بیامرزدش

مزاحم متهم بقتل حسن قلی در پاسخ سئوال خبرنگار ما که آیا حسن قلی را تو کشته‌ای ؟ گفت : نمیدانم چند سال دارم همینقدر میدانم که سیزده سال پیش هفده ساله بودم که در یك نزاع دستجمعی با حسن قلی روبرو شدم و چون هر دو با چوب بهم حمله میکردیم من یکدفعه بدون اینکه قصد کشتن او را داشته‌باشم با چوب محکم بسر او زدم و همان روز برای کارکردن بولایت غربت که تهران باشد آمدم و دوازده‌روز بعد شنیدم حسن قلی مرده است . خدا بیامرزدش من نمیخواستم او بمیرد گرچه بمن بدکرده بود ودر زمین و ملك من زراعت میکرد و اصلا دعوای ما هم بر سر همین بود از آنروز تابحال من‌نمیدانستم که در اثر ضربه چوب من او مرده است ولی امروز که مرا گرفتند این موضوع را فهمیدم و مزاحم میگفت در تهران وضع زندگیم خوب بوددر یك شرکت ملی‌کارمیکردم وخانه‌ام در اسدآباد نزدیکی تهران بود .

اسمش را عوض کرده بود

گروهبان سوم اصغری رئیس پاسگاه ژاندارمری خوبستان که متهم را دستگیر کرده است میگفت مزاحم سیزده سال است فراری است . من اخیرا برای دستگیری‌او مامور شدم و چون طبق گزارشهای رسیده معلوم شد که قاتل درتهران است بتهران آمدم. امروز روز چهارم بود که بالباس مبدل باکمك دو نفر مامور دیگر در جستجوی مزاحم بودیم و بالاخره خانه او را که در اسد آباد نزدیکی تهران‌بود پیدا کردیم و اطلاع یافتیم که مزاحم اسم خود را عوض کرده و او را بنام علی می‌شناسند. به درخانه او رفتیم وعلی را خواستیم‌وقتی‌پشت درآمد ما او را گرفتیم و بتهران آوردیم .

متهم پس از بازجوئی های لازم تحت‌الحفظ بدادسرای میانه‌فرستاده خواهد شد

دودانش آموز را کشتند

جنازه این دودانش آموز خردسال در قنات پیداشد

خبرنگاران ما در شبستر و آباده گزارش دادند ساعت چهار بعد از ظهر دیروز که مدارس آباده تعطیل شد دو دانش آموز یکی بنام‌علی‌اصغر فرخی ۸ساله شاگرد کلاس دوم ابتدائی فرزند احمد و دیگری ابراهیم طحان دهساله شاگرد کلاس سوم ابتدائی فرزند علی از مدرسه بمنزل مراجعت نکردند ، هنگامیکه بازگشت آنان بتاخیر افتاد کسان آنها مضطرب شده و بجستجو پرداختند .

جنازه آنها پیدا شد

جستجو برای پیدا کردن این دو دانش آموز تا صبح امروز ادامه داشت و سرانجام جنازه آنان که بوضع فجیعی بقتل رسیده بودند در قنات «خیرات» آباده کشف شد ، عمق چاه قنات که جنازه این دو دانش آموز از داخل آن بدست آمد در حدود پنج متر بود پس از خارج کردن‌جنازه های علی اصغر و ابراهیم از داخل چاه قنات‌باانجام‌معاینات لازم معلوم شد که این دو دانش آموز بوسیله یك یاچند نفر ناشناس بقتل رسیده اندو قاتل یا قاتلین قبل از انجام این جنایت باین دو کودك خردسال تجاوز کرده اند .از جنایتکاران اثری بجانمانده‌و فعلا جنازه این دو دانش‌آموز معصوم باانجام‌تشریفات‌قانونی مدفون گردیده و برای دستگیری قاتل‌یاقاتلین‌فعالیت میشود .

کیفرخواست علیه گروهبان امریکائی

امروز خبر نگار ما کسب اطلاع کرد که از طرف دادیار ناحیه ۳دادسرای تهران علیه‌گروهبان امریکائی بنام«دیویس لی‌بارتل» که پس از نوشیدن مشرو ب‌الکلی و رانندگی موجب مجروح شدن یك افسر شهربانی بنام سروان سهیلی شده بود کیفرخواست صادر شد . گروهبان مذکور چند ماه قبل ضمن رانندگی سروان سهیلی افسر شهربانی رابسختی مجروح کرده بود .

در کیفر خواست صادره علیه «دیویس لی بارتل» نماینده دادستان بمواد ۵و۱۱ قانون تشدید مجازات رانندگان استناد کرده‌است .

این پرونده با صدور کیفر خواست جهت تعیین وقت رسیدگی و طرح در دادگاه بدفتر دادگاه فرستاده شد .

در ۲۴ ساعت گذشته :

۱۱ نفر دراثرحوادث مختلف‌زخمی‌شدند

در ۲۴ساعت گذشته ۹ نفر باسامی محمد فرزند یوسف ، محمود صنعتی فرزند رضا ،مهندس عبدالحسین‌صابر فرزند محمد ، پرویز آشتیانی فرزند حسن ، عبداله حسنلو فرزند معرفت ، صغری بابائی‌فرزند حسین ، اسمعیل صلواتی فرزند محمد ، مهدی وعباس شاکری فرزند علی اکبر در اثر حوادث رانندگی و ثریا چتریان فرزند محمد در اثر ماندن زیر آوار و رضا سرکبود فرزند حاجی در اثر سوختگی مجروح شده و دربیمارستانهای سینا و حکیم‌الملك (امدادی) بستری شده اند.

حوادث وقایع

۳۰۳۵۶۹
شماره تلفن سرویس حوادث

عاشق آفت خود را کشت

یك جوان که عاشق یکی از خواننده ها بود با خوردن سم در گورستان ابن بابویه خودکشی کرد .

خبرنگار ما در شهر ری گزارش میدهد عصر پریروز متصدی گورستان ابن بابویه مشاهده کرد مردی در گوشه متروکی از گورستان افتاده است .متصدی گورستان‌وقتی نزدیك شد متوجه شد این‌مرد مرده است‌اوجریان را بمقامات مربوط اطلاع داد و از طرف مامورین انتظامی و قضائی‌پس از انجام تشریفات قانونی‌جنازه به پزشکی قانونی فرستاده شد و با انجام معاینات لازم معلوم شد که شخص مزبور خود کشی‌کرده و پس از خوردن سم بگورستان ابن بابویه‌آمده ودرآن گوشه متروك گورستان جان سپرده است درنامه‌ای که از جیب لباس وی بدست آمد معلوم شد که شخص مزبور احمد محمد رضا نژاد مرند نا مدارد .

د راین نامه احمد نوشته بود: چون«آفت» خواننده را از جان و دل دوست میداشتم و وسیله آشنائی با او را نداشتم باینجهت اقدام بخود کشی کردم ! هنوز نوع‌سمی که احمد با آن خودکشی کرده معلوم نیست و پرونده این جریان به‌ناحیه ۹دادسرای تهران فرستاده شده‌است

مایه انحراف!

امروز دادسرای ناحیه ۵ تهران زن ۴۰ ساله ای بنام طلعت که خانه خود در خیابان‌کیوان کوچه قهرمان را مبدل بمرکز فساد کرده ودر صدد انحراف زنهای مردم بود بازداشت کرد . موقع دستگیری این زن درخانه او ۵ زن جوان و ۷ مرد شغول عباشی بودند

متهم خودرا مجروح کرد

عصر دیروز حیدر کاظمی که‌متهم بسرقت‌بوداز طرف‌مامورین کلانتری شهر ری دستگیر گردید پس از بازجوئیهای مقدماتی موقعیکه می خواستند ویرا دستبند بزنند تا به دادسرا ببرند حیدر چاقوئی از جیب بیرون آورد و محکم بشکم خودفرو برد متهم که بشدت مجروح شده‌بود دربیمارستان فیروز آبادی بستری شد وفعلا حالش رضایتبخش نمی باشد .

بموجب شکایت شهرداری تهران صاحبان برقهای اختصاصی تحت تعقیب قرار گرفتند

موارد ادعای شهرداری عدم پرداخت کیلوواتی یکریال اضافه دریافت‌وکمی ولتاژ این‌کارخانجات میباشد

امروز خبر نگار ما کسب اطلاع کرد که صاحبان ومدیران کارخانجات برقهای اختصاصی در دادسرای تهران تحت تعقیب قرار گرفته‌اند . بدنبال این خبر کسب اطلاع شد که پرونده ۳۶نفر از صاحبان‌کارخانجات‌برقهای اختصاصی باتهامات مختلف در شعبه ۲۰ بازپرسی تحت رسیدگی میباشد واین پرونده طبق تقاضا واعلام جرم شهرداری تهران بدادسری تهران تشکیل گردیده است .

دستور احضار و جلب

شهرداری تهران باستناد گزارشی که هیئت بازرسی کل کشور چندی قبل تهیه کرده‌اند وطی آن نکات جالبی پیرامون‌سوءعملیات‌وتخلفات‌مسئولین برقهای اختصاصی یاد آورشده‌بودند بطرح این شکایت مبادرت کرده است .

از طرف دادستان تهران این شکایت بشعبه ۲۰ بازپرسی ارجاع گردید و آقای نخجیری بازپرس شعبه ۲۰ظرف روزهای اخیر دستور احضار چندنفر ازمدیران‌شرکتهای‌برقهای‌اختصاصی را صادر کرد وچون احضارشدگان‌در بازپرسی حاضرنشدندبازپرس‌مربوطه دستور جلب آنانرا صادرکرده‌است. پس از جلب‌دو نفر ازمدیران‌برقهای اختصاصی‌وانجام‌تحقیقات‌بازپرس‌در باره‌هریك‌ازآنهاقرارو ثیقه‌سیصدهزار تومان وچهار صد هزارتومان صادر کرد .خبرنگار ما همچنین کسب‌اطلاع کردکه از طرف بازپرس شعبه ۲۰ دستور احضار عده‌دیگری ازصاحبان برقهای اختصاصی نیز صادر شده است .

کیلوواتی یك‌ریال اضافه

مواردی که‌در شکایت‌شهرداری‌تهران علیه‌صاحبان برقهای اختصاصی‌مورد استناد قرار گرفته وبازپرس باتوجه بمفاد آن اقدامات لازم را بعمل‌میآورد عبارت‌از خیانت درامانت‌وکلاه‌برداری وتقلب در کسب .شهرداری تهران در شکایت خود مدعی است‌که کار ـ خانجات برقهای اختصاصی‌طبق‌قانون ازمدتهاقبل ازمشترکین‌خودکیلوواتی یك ریال اضافه دریافت کرده‌اند که وجوه حاصله‌از این راه‌رابشهرداری بپردازند در حالیکه‌تاکنون این وجوه بشهرداری پرداخت نشده است .

شهرداری دراین مورد مدعی است‌که وجوه حاصله‌از این راه‌صورت‌امانت داشته که نزد صاحبان برقهای اختصاصی بوده وعدم پرداخت این وجوه خیانت در امانت است .

کمی ولتاژ برق

نکته دیگری که شهرداری با توجه بگزارش هیئت بازرسی کل کشور مورد ادعاقرار داده موضوع کمی‌ولتاژ برق این کارخانجات استکه اکثر مورد شکایت مشترکین است .شهرداری در این باره صاحبان برقهای اختصاصی را بکم فروشی و تقلب‌در کسب مورد اتهام دانسته واز دادسرای تهران تقاضای تعقیب آنان را کرده است .

تقاضای چندین میلیون ریال

بطوریکه خبرنگار ماکسب اطلاع کرده پرونده‌کلیه‌صاحبان‌برقهای‌اختصاصی بمروراز طرف بازپرس موردرسیدگی قرار خواهد گرفت .

بقراری که خبرنگار قضائی ماگزارش میدهد شهرداری تهران در شکایت خود تقاضای وصول یك رقم چندین میلیون ریالی بابت وجوه دریافتی صاحبان کارخانه‌ها ازبابت کیلوواتی یك ریال کرده است . شهرداری تهران در شکایت خود از دادستان تقاضای مدعابه بابت این‌وجوه کرده وعملیات تامینی نیز انجام شده است .

دختری قصد انتحار داشت

نامادری این دختر ۱۵ ساله میخواست اورا بیك مرد ۴۰ ساله شوهر دهد

ساعت ٤ بعد از ظهردیروز دختر ۱۵ ساله‌ای بنام معصومه ساکن خیابان شوش که خود را از بالکن طبقه دوم بپائین انداخته و زخمی شده بود در بیمارستان حکیم‌الملك بستری گردید .

معصومه میگفت : یك سال پیش مادرم در اثر بیماری سرطان درگذشت و پدرم زن جدیدی گرفت . چون نامادری من با من دشمنی دارد مرد چهل ساله‌ای را برایم پیدا کرده تا با او ازدواج کنم .

من دیروز بخانه اینمردکه مرغ فروشی دارد رفتم و باو گفتم ازدواج ما دو نفر تناسبی ندارد و بزودی منجر بجدائی خواهد شد و از اینرو بهتر است از این ازدواج منصرف شود .

مرغ فروش بمن گفت : تاکنون نامادری‌تو پانصدتومان از من پول گرفته است و من حتما باید با تو ازدواج کنم زیرا زنی با این شرایط سهل و ساده نصیب من نمیشود !

معصومه می‌گفت من از آنجا به محل کار پدرم رفتم و از او کمك خواستم ولی پدرم هم بمن گفت : من زنم را دوست دارم‌چون اومیخواهد ترا شوهردهد نمیتوانم‌مخالفتی بکنم !

من که از همه جا مایوس شده بودم بخانه آمدم وضمن تهدید زن پدرم خودرا ازبالکن بپائین انداختم .موقعیکه در کوچه در خون خودم غوطه‌ور بودم زن پدرم از پنجره اطاق مرا تماشا می‌کرد و میخندید وحالا از کسی جز شانس و بخت خود شکایتی ندارم .

حال این دختر طبق اظهار پزشکان خوب است و تا عصر امروز از بیمارستان مرخص میشود

یکی از خوانین کلیائی خودکشی کرد

خبرنگار ما در کرمانشاه تلگرافی گزارش میدهد : دیروز آقای‌اسمعیل پاشاخان قبادی یکی از خوانین کلیائی با چند ضربه چاقو که بشقیقه های خود وارد آورد خودکشی کرد اطرافیان وی پس از آنکه متوجه شدند بلافاصله برای نجات او از مرك اقدام نمودند تا هنگامیکه آقای قبادی تحت معالجه قرار گرفت خون زیادی از بدن وی رفته بود و بهمین جهت معالجات موثر واقع نگردید و خان کلیائی براثر خونریزی شدید جانسپرد .

جنازه وی از طرف پزشك قانونی مورد معاینه قرار گرفت و اجازه دفن جنازه صادر شد .

دربارهٔ علت خودکشی آقای اسمعیل پاشاخان قبادی گفته میشود که مشارالیه ناراحتی روحی داشته است ولی عده‌ای این عقیده را ندارند وبهمین جهت مامورین در این‌باره مشغول رسیدگی می‌باشند .

قاچاقچیان پس‌اززدوخوردباپلیس تریاکهارادرحوض ریختند

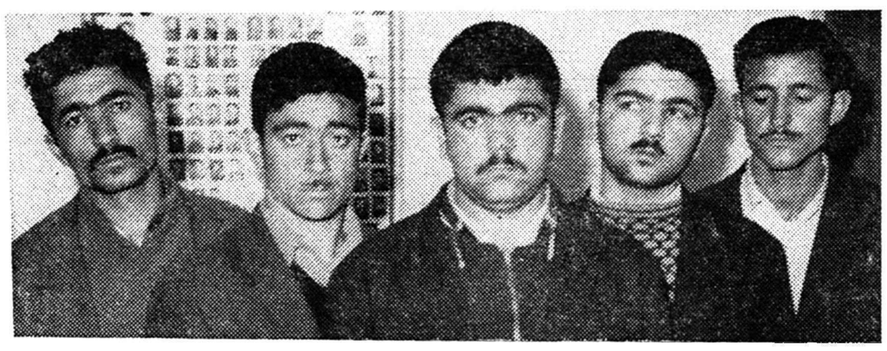

بطوریکه دیروز باطلاع خوانندگان رسید .مامورین انتظامی دو روز پیش در خانه‌ای در بخش ۶ مقدار ۷۵۰ گرم تریاك کشف کرده و ۵ نفر به‌اسامی رمضان ـ فتح‌اله ـ سید جلال ـ سید حسن و سید حسین موسوی را دستگیر کردند .

موقع دستگیری این عده به مامورین حمله کردند و یکی از مامورین در این حادثه زخمی شد وآنان‌تریاکها رابداخل حوض‌ریختند طبق اظهارمامورین انتظامی سر دسته این باند حسین است‌که سوابق قاچاق فروشی دارد . در عکس بالا متهمین‌دیده میشوند .

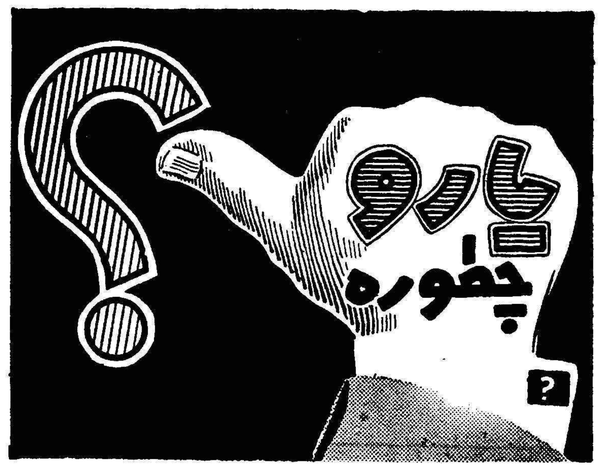

آگهی مزایده فروش لاستیك ولوازم اسقاط

اداره کل بار بری وزارت گمرکات و انحصارات تعداد ۲۸۰۹ حلقه لاستیك اسقاط ۲۴ × ۱۲۰۰۰ و ۱۹۰ حلقه ۸۲۵ و۷۵۰ × ۲۰ و ۹۰۰ × ۱۶ و ۱۳۱حلقه لاستیك اسقاط‌جیپ‌و سواری (جمعا ۳۱۳۰حلقه) و مقداری لوازم یدکی اسقاط از قبیل چدن و آهن و فولاد و فنر و پلوس و رادیاتور و باطری و غیره موجود درانبار لوازم اسقاط واقع در جاده شهر ری ایستگاه فرح آباد را از طریق مزایده بفروش میرساند .

۱ـ داوطلبان میتوانند با مراجعه بمحل بالاو مشاهده لاستیك ها و سایر لوازم اسقاط مورد بحث پیشنهادات خود را تنظیم و در پاکت لاك و مهر شده تا آخروقت اداری روز ۲۵ر۱۲ر۳۹بدفتر اداره کل باربری تسلیم و رسید دریافت دارند .

۲ـ پیشنهاد دهندگان باید در پیشنهادات خود قیمت لاستیکها را به تفکیك اندازه وبقرار هر حلقه و بهای لوازم اقساط را که موقع تحویل توزین خواهد شد بقرار هر تن تعیین و قید نمایند .

۳ـ پیشنهاد دهندگان باید مبلغ سیصد هزار ریال (۳۰۰۰۰۰ ـ ریال) بعنون سپرده به حساب شماره ۱۴۱۴ اداره‌کل بار بری‌دربانك ملی ایران شعبه فردوسی پرداخت و فیش مربوطه را ضمیمه پیشنهاد خود نمایند . ٤ـ پیشنهادات واصله ساعت ۱۰ روز ۲۷ر۱۲ر۳۹ در دفتر آقای رشیدی معاون کل بار بری در حضور اعضای کمیسیون باز و قرائت خواهد شد .

۵ـ حضور پیشنهاد دهندگان درجلسه قرائت پیشنهادات آزاد و به پیشنهادات فاقد سپرده و یا مبهم‌ومشروط ترتیب اثر داده نخواهدشد.

۶ـ کلیه مالیات و عوارض متعلقه و همچنین هزینه نشر آگهی بعهده برنده مزایده خواهد بود .

۷ـ اداره کل بار بری در رد و یا قبول یك یا کلیه پیشنهادات آزاد است . آ ـ ۴۵۷۷۴ ۱ـ۲ مدیر کل بار بری ـ کاوسی

سکته‌کرده یا بقتل رسیده است؟

اصفهان ـ خبرنگار اطلاعات ـ دیروز در قریه «بیشه» لنجان اصفهان میرزا کریم مظفری یکی از اهالی و پسرانش بر اثر اختلاف با رضا اکبری یکی از پیرمردان دهکده بخانه وی ریختند و قصد دعوا و زدو خورد داشتند پیرمرد خود بیمار و بستری بود و میرزا کریم و پسرانش تصمیم‌گرفتند پسر وی را مضروب نمایند . گرچه این زدوخورد و دعوا با دخالت سایر اهالی خاتمه یافت و مهاجمین از خانه پیرمرد خارج شدند ولی هنوز چند لحظه ای نگذشته بود که رضا اکبری پیرمرد ٦٤ساله که بیمارو بستری بود جانسپرد کسان وی معتقدند که مهاجمین پیرمرد را بقتل رسانیده اندوعده‌ای هم می گویند که بر اثر هجوم این عده و زدوخورد با پسر رضا اکبری ، مشارالیه که بیمار و بستری بوده سکته کرده است . صبح امروز جنازه‌رضا اکبری با پرونده متشکله از ژاندارمری لنجان باصفهان فرستاده شد وقرار است‌ازجنازه‌مزبورکالبدشکافی بعمل‌آید

خاطرات شاهنشاه
بقیه فصل دوازدهم
نفت ایران

کتاب دومرگان و گزارش های کاشفین دیگر توجه یکنفر انگلیسی بنام ویلیام ناکس‌دارسی را جلب کرد و این شخص که در اثر کشف و استخراج معادن متعدد طلا در قاره سامترالیا ثروت هنگفتی اندوخته بود در سال ۱۹۰۰ جمعی‌ازهمکاران خودرا به تهران اعزام داشت تا برای‌تحصیل امتیاز استخراج نفت اقدام‌کنند .

در اثر فعالیت این گروه دولت ایران در سال ۱۹۰۱ باوجود مخالفت روسها امتیاز استخراج نفت‌و گازطبیعی و قیر و سایر مواد نفتی را بمدت۶۰ سال بدارسی اعطاء نموده بموجب قرار داد مقرر بود که دارسی در ظرف دو سال شرکتی تشکیل‌دهد و بیست هزار سهم یك لیره‌ای شرکت را بدولت ایران واگذاشته و بیست هزارلیره‌نقدابپردازدوشانزده‌درصده از منافع‌خالص‌شرکت‌رابدولت‌بدهد .

حوزه امتیاز مزبور شامل تمام‌کشور ایران باستثنای پنج استان شمالی‌بود که بملاحظه روسها از آن صرفنظر شده بود .

سرمهندس شرکت دارسی که رینولدزنام داشت باوجود دشواریهای گوناگونی که به آن مواجه بود و در یکی از نواحی گرم و سوزان دور افتاده جنوب ایران به‌حفرچاه‌پرداخت.

از نخستین چاه که در سال ۱۹۰۲ پایان یافت نتیجه‌ای عاید نگردید ولی چاه دوم در ماه ژانویه ۱۹۰۴ به نفت رسید و روزانه مقدار ۱۲۰ بشکه‌نفت از آن فوران میکرد .

این چاه دارسی را که آنموقع دچار عسرت مالی شدیدی بود از نگرانی‌بیرون آوردولی‌چاه در همان سال خشك وسرمایه دارسی نیزتقریبا تمام گردید. در آنموقع مقامات دریاداری انگلیس باین مسئله ایمان قطعی پیدا کردند که در آینده برای سوخت کشتیها نفت جای ذغال سنك را خواهد گرفت . در همانوقتی که‌چاه شماره ۲خشك ووضع‌مالی دارسی‌بسیار وخیم‌شده‌بود لوردفیشر به فرماندهی کل نیروی دریائی انگلیس منصوب گردید و او که از نظر علاقه شدیدی که برای ساختن کشتیهای نفت سوز داشت در میان کوتاه فکران (دیوانه نفت) لقب یافته بود .

کمیته‌ای بنام (کمیته نفت) تشکیل داد تا در مورد تهیه مواد نفتی برای رفع نیازمندیهای نیروی‌دریائی‌بریتانیا مطالعاتی بعمل آورد .

این کمیته که از منابع نفت ایران و امکانات آن آگاهی پیدا کرده بود دارسی را بشرکت نفت برمه معرفی نمود و سال بعد شرکت برمه ودارسی سندیکائی تشکیل دادند و هزینه‌ادامه برنامه اکتشاف نفت ایران را تامین نمودند .

عملیات اکتشافی درکشور ایران تحت‌نظر سندیکای جدید ادامه یافت ولی تا آخر سال ۱۹۰۷ یعنی پس از پنج سال کوشش و حفر چاه مقدار نفتی که استخراج شده بود بسیار ناچیز بود ووضع آینده سندیکاچندان امیدبخش بنظر نمی‌آمد . در این هنگام سر مهندس رینولدز در صدد برآمدکه قبل از آنکه از نفت ایران صرفنظر کند یك کوشش دیگربعمل آورد و از همین جهت با کارگران خویش در مرکز ناحیه‌ای که یکصد وپنجاه کیلو متر از آبادان فاصله داشت در نزدیکی معبد خرابی که به مسجد سلیمان موسوم بود بحفر چاه جدیدی همت گماشت .

بامداد روز ۲۶ ماه مه ۱۹۰۸زحمات وی به نتیجه رسید ونفت بارتفاعی که پنجاه پا بلندترازارتفاع منجنیق دهانه چاه بود فوران نمود و آنروز رامی‌توان آغاز ایجاد صنعت نفت در خاورمیانه ویکی از وقایع مهم تاریخی این سرزمین محسوب داشت .

من گاهی در انگیزه هائیکه این پیشقدمان صنعت نفت را بتحمل‌سختی هاومرارت‌ها برای نیل به مقصود وادار ساخته بود اندیشه میکنم . شك نیست که یکی از عوامل مهم آنهمه کوشش و تلاش تحصیل منافع مادی وکسب شهرت و اعتبار بوده‌است ولی شك دارم که محرك اصلی آنها فقط کسب منافع بوده بلکه بنظر من آنها که این صنعت را آغاز کردند و مخصوصا کسانیکه مدتهای متمادی در کنار منجنیق ها و صدای خراشنده ماشینهای حفاری سکنی داشتند و با مشکلات و موانع دست و پنجه‌نرم میکردند از روح حادثه جوئی وغریزه پیشقدمی بهیجان آمده بودند .

در کشور من فرصت های متعددی برای ابراز این روح یافت میشود و جوانان ایرانی که دارای روح‌پیشقدمی وپشتکارباشندازمردم‌قوی‌الاراده و با استقامت که اولین چاه نفت را حفر وپایه های صنعت نفت را استوارکردند سرمشق های پسندیده پیش روی خویش خواهند دید . دیری نگذشت که دو حلقه چاه دیگر نیز در مسجد سلیمان به‌نفت رسید و از آنموقع رینولدز پس از سالها تحمل دشواری بسرشارترین منابع نفتی که هنوز مقادیر زیادی نفت از آن استخراج میشود دست یافت . این پیشرفت موجب آن شد که شرکت جدید و بزرگتری برای بهره‌برداری‌از منابع نفت تشکیل داده بود ولی بدوا لازم بود با ایل نیرومند بختیاری که از دولت مرکزی اطاعت نداشتند و تمام نواحی اطراف مسجد سلیمان در اختیار آنها بود قراری بسته شود .

در آن ایام که هنوز پدرم زمام امور را بدست نگرفته‌بوددولت‌مرکزی ایران بحدی ضعیف بود که در نواحی جنوب وسایر نقاط کشور عملا حکومت ملوك‌الطوایفی برقرار بود و بسط و توسعه این صنعت بدون امنیت‌میسر نمیگردید و تجربه نشان داده بود که حکومت مرکزی توانائی استقرارنظم و امنیت را در نقاط مختلف کشور ندارند .

برای صرفه‌جوئی در بودجه فرهنك مخارج غیر ضروری

قابل توجهی بدست خواهد آمد که میتوان تا اندازه‌ای خواسته‌های معلمین کشور را که باحقوق نا چیز خوددرنهایت صداقت‌وصمیمیت بخدمت مقدس تعلیم و تربیت اشتغال دارند تامین نمود زیرا با کسر بودجه موجود این یگانه‌راهی بود که آقای دکتر صدیق وزیر فرهنك میتوانست بوسیله حذف این اقلام غیر ضروری ، اعتباری برای ترمیم و تامین حقوق معلمین بدست آورد و چنانچه دولت با نظر وزیر فرهنك جهت رفاه و آسایش معلمین موافقت کند نه تنها از صرف مبالغ هنگفت غیر ضروری جلو گیری خواهد کرد بلکه موفق شده است بدون آنکه مبلغی بر بودجه کل کشوربیافزاید حقوق معلمین کشور را تامین‌نموده است .

اطلاعیه شهربانی‌کل کشور درباره حضور در فرودگاه مهرآباد

چون موکب مبارك اعلیحضرتین بمنظور استقبال از علیا حضرت ملکه انگلستان ساعت ۳ و نیم بعد از ظهر روز پنجشنبه یازدهم اسفند ماه بفرودگاه مهرآباد نزول اجلال میفرمایند بدینوسیله از کلیه مدعوین و خبرنگاران و عکاسان و فیلمبرداران تقاضا میشود قبل از ساعت ۲ونیم بعد از ظهر در فرودگاه حضور پیدا کنند وبعد ازآن ساعت مامورین پلیس راهنمائی از حرکت وسائط نقلیه موتوری در مسیر معینه جلوگیری خواهند کرد .

شهربانی کل کشور

نمایشگاه گراورهای چوبی ژاپن در تهران تشکیل میشود

از مدتها پیش سازمان علمی و تربیتی و فرهنگی ملل متحد نمایشگاهی از گراور های چوبی ژاپن تشکیل داده است که بعنوان نمایشگاه سیار تاکنون در چندین کشور بمعرض تماشای مردم گذاشته شده این گراور ها عموما بروی چوب تهیه شده است .

نمایشگاه مزبور چندی قبل در عراق تشکیل شد ودر همین موقع از طرف کمیسیون ملی یونسکو اقدام شد که این نمایشگاه در ایران نیز تشکیل گردد . در مورد تشکیل نمایشگاه مزبور اداره هنر های زیبای کشور نیز همکاری مینماید یك مقام مسئول یونسکو امروز بخبر نگارما اظهار داشت ممکن است نمایشگاه مزبور که از هر نظر در ایران تازگی دارد در شهرستانها نیز تشکیل شود گراور های مذکور هم اکنون ازعراق آماده انتقال بایران است وبزوی در اختیار مقامات ایرانی قرار خواهد گرفت .

ورود

*آقای باقر شهیدی مستشار دیوانعالی کشور از اروپا
*آقای ابوالفتح معزی کارمند اداری وزارت امور خارجه از اروپا
*آقای کاکتیل هانل خبر نگار فرانس دیمانش از دهلی
*آقای فرانسواترگراگنون خبرنگار روزنامه پاری ماچ از دهلی
*آقای جون جفری وبنسون مخبر رویتر از کراچی

خروج

*آقای سناتور دکتر احمد متین دفتری برای شرکت‌در کنفرانس‌بین‌المللی مربوط بقواعد دیپلماسی در وین .
*آقای حسین بهشتی مدیر کل وزارت گمرکات و انحصارات بهلند
*آقای آنتوان ماریان اوتو کومارو سفیر کبیر سیلان در پاکستان به کراچی

آغاز مسابقات والیبال قهرمانی باشگاهها

مسابقات والیبال باشگاههای‌تهران زیر نظر فدراسیون والیبال کشور از روز یکشنبه هفتم آذر ماه در سالن محمد رضا شاه پهلوی آغاز گردید .

این مسابقات در دو دسته «آ-ب» انجام میشود در دسته «آ» شش‌تیم قوی شرکت دارند و در دسته «ب» سایر تیمهای شرکت کننده شرکت خواهند نمود ابتدا مسابقات دسته «ب» انجام میگردد .

نتیجه مسابقات دسته «ب» که تا کنون انجام گرفته است بدین شرح است . جعفری با سپه برنده جعفری آرارات با کورش برنده آرارات ، پولاد با شجاعت برنده پولاد ،شاهین بافردوسی برنده شاهین، درمسابقات دسته ب تعداددوتیم شرکت‌نموده‌اند وه‌تیم نیرومند تیمهای تاج ، دارائی تهران جوان ، دیهیم تاج ، شعاع در دسته «آ» قرار گرفته اند .

تیم ملی

فدراسیون والیبال کشور در نظر دارددر طول‌جریان مسابقات والیبال باشگاههای کشور تیم ملی والیبال‌را انتخاب نماید . نحوه انتخاب تیم ملی والیبال در جلسه کمیته فنی بدین شرح به تصویب رسید . از تیم قهرمان اول چهار نفر از تیم‌دوم سه نفر از تیم سوم دو نفر واز تیم چهارم و پنجم هرکدام یکنفر انتخاب خواهند شد . جمع نفرات انتخابی ۱۱نفر میباشدو برای‌انتخاب نفر دوازدهم فدراسیون بطور آزاد مجاز میباشد که‌انتخاب نماید .

تیم ملی بانوان

فدراسیون والیبال کشوو جهت تشکیل تیم ملی والیبال بانوان در سالن سر پوشیده استادیوم ثریا کلاس تمرین والیبال جهت بانوان و دوشیزگان ترتیب داده است این کلاس روز های دو شنبه ،چهار شنبه و پنجشنبه هر هفته تشکیل خواهد شد کلیه داوطلبان تمرین بایستی از اولیاء خود رضایت نامه کتبی در دست داشته باشند هر بازیکنی سه جلسه متوالی بدون علر موجه غیبت داشته باشد اسمش از لیست حذف میشود .

سکه های طلای شاه پسند هفت سین شما را کامل میکند

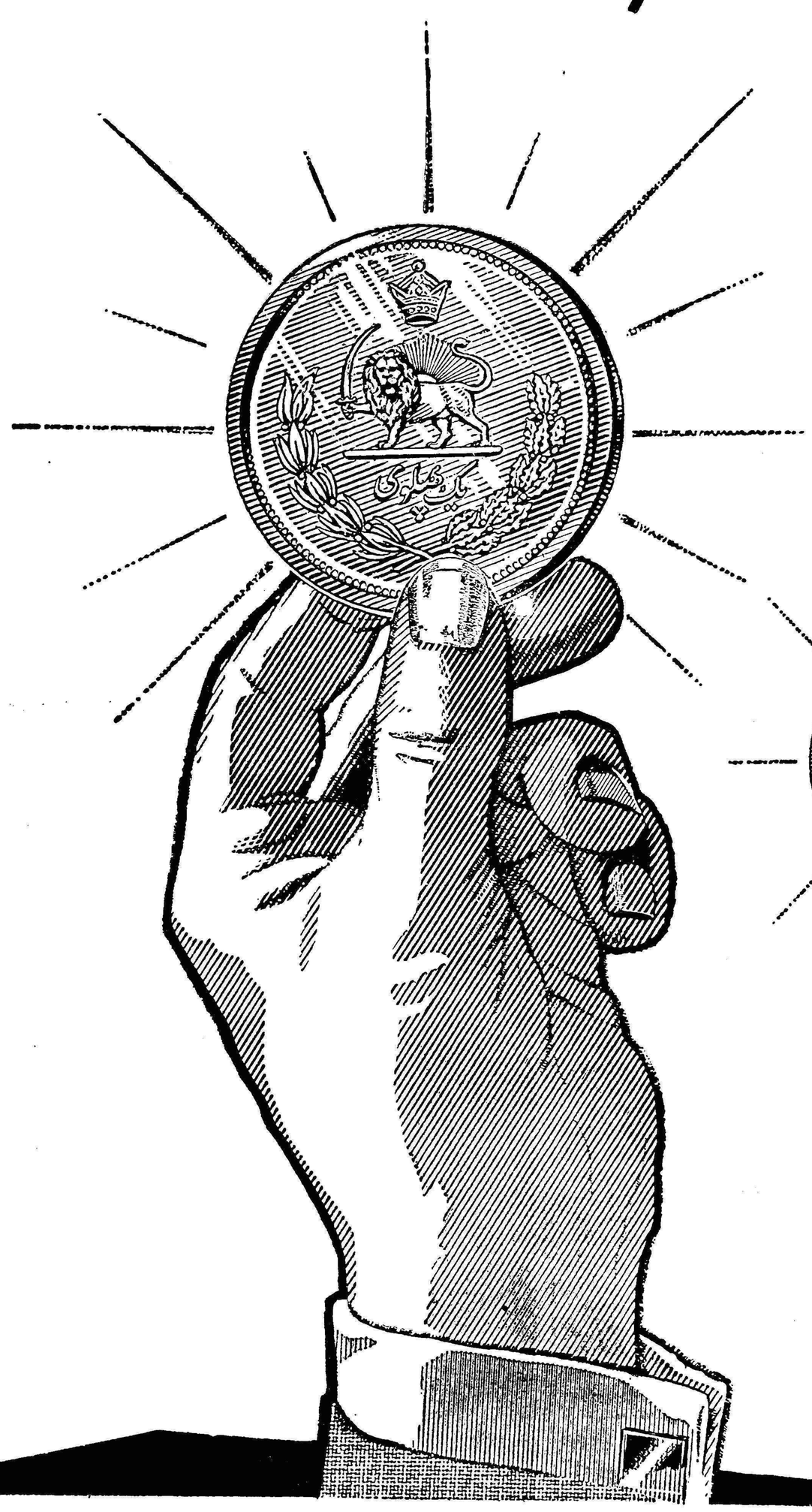

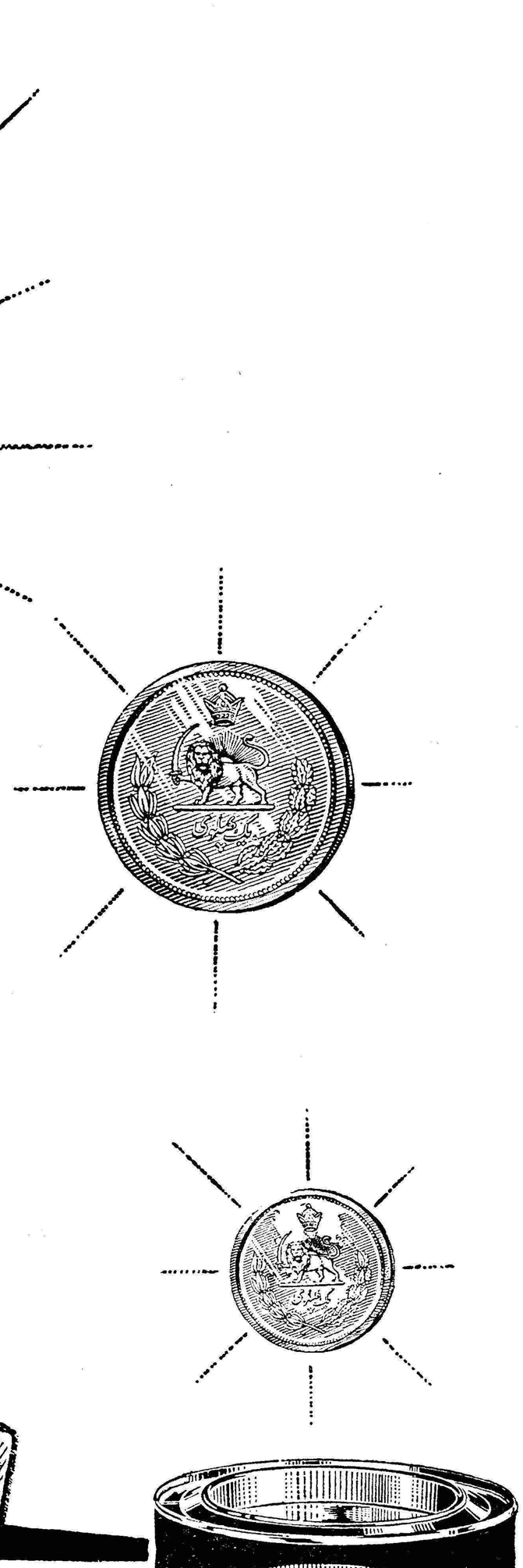

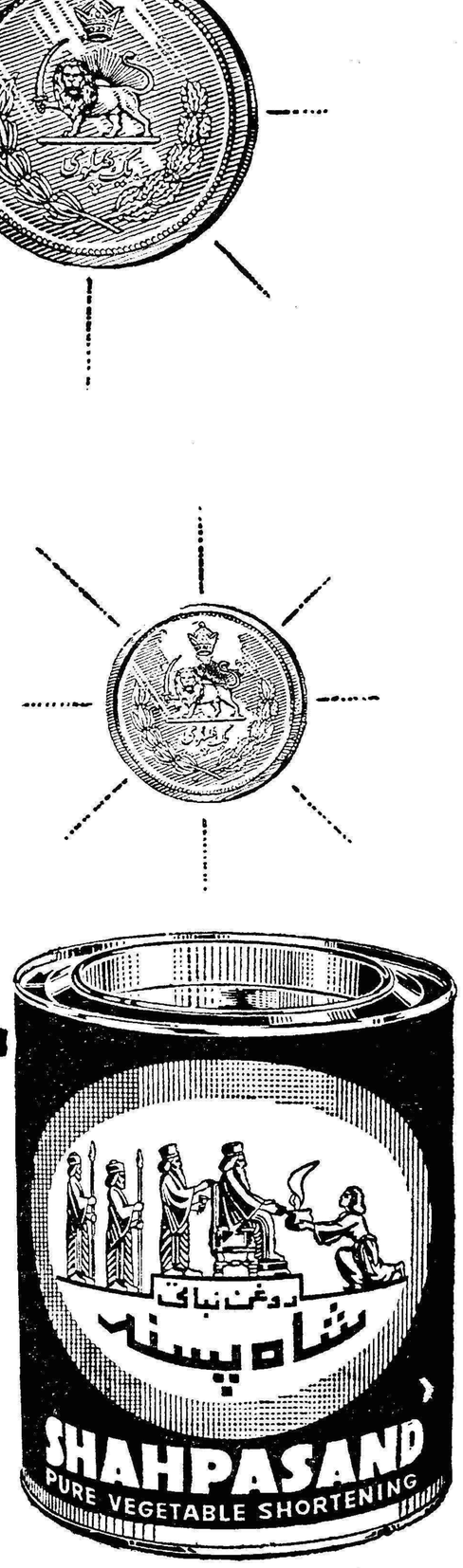

فاکوپا

قوطی های شاه‌پسند سکه طلا دارد

عیدی دادن و عیدی‌گرفتن یك سنت باستانی است هنگامیکه نوروز فرا میرسد مردم بدیدار خویشان و دوستان میروند کینه‌ها بدست فراموشی سپرده میشود. دوستی ها استوارتر میگردد و همه بااشتیاق یکدیگر را درآغوش میکشند . می‌نشینند . میگویند . میخندند و کام خود را شیرین میکنند وعیدی میگیرند و بدیدار دیگری میپردازند .

شماره دوستان و آشنایان شما هرقدرهم که زیاد باشند محدود است و شما میتوانید با استفاده ازفرصت بدیدار آنها بروید لیکن شاه‌پسند که میلیونها دوست و آشنا دارد برای‌تبریك‌گفتن و عیدی‌دادن بدوستداران خود راه دیگری را درپیش‌گرفته است . عیدی شاه‌پسند به صورت سکه‌های طلای یك پهلوی - نیم‌پهلوی و ربع پهلوی‌که درون قوطی های روغن جای گرفته است به هموطنان عزیز تقدیم میشود . وشما میتوانید سکه‌های طلای‌شاه‌پسند را از هم‌اکنون بامصرف قوطیهای دوپوندی بدست آورید وهفت‌سین عید خودرا کامل‌کنید . ضمنا روی درقوطی‌هائی که‌ممکن‌است دارای سکه طلا باشدعلامت ونوشته مخصوص دارد .

هنگام مصرف روغن شاه‌پسند دقت‌کنید شاید سکه طلا درون قوطی باشد

آ- ٤٥٦٥٦

اطلاعات

چهارشنبه سیزدهم رمضان‌المبارک ۱۳۸۰ـ اول مارس ۱۹۶۱

سال سی‌وپنجم ـ شماره ۱۰۴۴۸

درجلسات امروز شعب مجلس شورایملی

چند اعتبارنامه دیگر تصویب شد

درجلسه علنی فردا باعتبارنامه‌ها رسیدگی میشود

صبح امروز شعب شش گانه مجلس شورای ملی تشکیل جلسه داد ، در جلسات امروز شعب‌اعتبار نامه های نمایندگان حوزه های ـ انتخاباتی زیر مطرح و تصویب‌شد: پاوه ، شاهرود ، تبریز ، نائین ، بندر. پهلوی و شهسوار .

جلسه علنی فردا

ساعت نه صبح فردا اولین جلسه علنی مجلس شورای ملی بریاست آقای جمال اخوی‌رئیس سنی‌مجلس برای رسیدگی باعتبارنامه هاتشکیل خواهد گردید .

بقراریکه خبرنگار پارلمانی ما اطلاع میدهد تصور نمیرود که در این جلسه بیش از نصف گزارشات شعب تصویب شودو رسیدگی به‌ بقیه اعتبار نامه ها به بعد موکول خواهد شد .

ترتیب طرح اعتبار نامه هااینست که مخبرین‌شعب شش‌گانه بترتیب از روی حروف تهجی (از اول وآخر الفبا) حوزه های انتخاباتی گزارش مربوط به آن‌حوزه را قرائت‌میکنند و در صورتیکه نظری ابرازنشد آن اعتبار نامه تصویب میشود و اگر اعتراضی نسبت به اعتبار نامه ای‌به عمل آیدآن‌اعتبارنامه برای‌رسیدگی به کمیسیون تحقیق‌ارجاع میگردد.

تا ظهر امروز ۱۲۵ پرونده‌مربوط به۱۲۵حوزه‌انتخاباتی موردرسیدگی و تصویب شعب‌قرار گرفته است .

هیئت رئیسه کمیسیون تحقیق مجلس شورایملی

صبح امروز کمیسیون تحقیق مجلس شورایملی تشکیل جلسه‌داد در این جلسه هیئت رئیسه کمیسیون بشرح زیر تعیین شدند :

رئیس : آقای دکتر محمد علی هدایتی

نواب رئیس آقایان : محمد کشاورزیان و دکتر فلسفی .

مخبر : آقای فخر طباطبائی

منشی : آقایان قاسم مسعودی و مصطفوی

هدیه شهر تهران به ملکه انگلیس

هدیه شهرداری تهران بنمایندگی اهالی پایتخت عبارتست از یک‌جعبه مینیاتورکه داخل آن جعبه طلائی دیگری قراردارد که بروی آن تصویر علیاحضرت الیزابت دوم ملکه انگلیس از مینیاتورمنقش‌شده‌است.

هدیه اهالی تهران بدست استادان‌فن و بسیار زیبا ساخته‌شده است.

ملاقات سپهبد بختیار بارئیس جمهوری آمریکا

درمذاکرات سپهبد بختیار باجان کندی، معاون‌وزارت‌خارجه آمریکا وکاردار سفارت ایران در واشنگتن حاضرخواهندبود

واشنگتن ـ یکم مارس ـ آسوشیتد پرس ـ سپهبد «تیمور بختیار» معاون نخست وزیر ورئیس سازمان‌اطلاعات و امنیت ایران در ساعت ۲۳٫۵ روز چهار شنبه (امروز) به وقت تهران (ساعت ۲۰ گرینویچ) در کاخ‌سفید با «جان کندی» رئیس جمهوری امریکا ملاقات میکند .

در« کاخ سفید »علت خاصی برای این ملاقات ذکر نشده است .

هفته قبل سپهبد بختیار که‌ریاست «سازمان امنیت» ایران را نیز بر عهده دارد با وزیر خارجه امریکا دین راسک ملاقات کرد و قبلا نیز از «آلن دالس» رئیس اداره‌مرکزی اطلاعات امریکا دیدن کرده بود.

سپهبد بختیار به مخبرین گفته بخاطر یك معاینه پزشکی‌به امریکا سفر کرده است .

در ملاقات امروز سپهبد بختیار با «کندی» کار دار سفارت ایران خسرو خسروانی و معاون مسئول امورخاور میانه‌وزارت خارجه‌امریکا حضور خواهند داشت .

نخست‌وزیر دستورداد

پاداش نباید ازیکماه حقوق تجاوزکند

امروز خبرنگار ما کسب اطلاع کرد که آقای نخست‌وزیر طی‌بخشنامه‌ای بکلیه وزارتخانه ها و موسسات دولتی دستور داده است پاداشی که درموسسات مزبور بکارکنان داده میشود نباید از یکماه حقوق تجاوز کند و هیچیك‌از کارکنان موسسات مزبور حتی مقامات عالیرتبه حق ندارند بیش از یکماه‌حقوق پاداش دریافت دارند .

درجلسه دیشب کانون بانکها

خودداری از قبول سفته بررسی شد

ساعت ٦ بعد از ظهر دیروزجلسه کانون بانکها بریاست‌تیمسارسپهبد آق‌اولی مدیر بانك سپه‌وبا حضور نمایندگان کلیه بانك های عضودر محل بانك سپه تشکیل گردید.در این جلسه پس از رسیدگی بامور مقدماتی کانون و سایر مسائل بانکی ـ راجع به خود داری‌بانکهای عضو کانون از قبول سفته افرادی که برای بار دوم نتوانند در سر رسید‌تعهدخودرابپردازندمذاکرات مفصلی بعمل آمد و برای بررسی کامل‌بکمیته فنی ارسال‌شد کمیته مزبور پس از مطالعات لازم ـ نظر خود را بشورای کانون بانکها یافت.

تسلیم خواهد کرد و آنگاه کانون در جلسات آینده خود تصمیم قطعی خود را اعلام‌خواهد نمود. سپس راجع بموضوعات داخلی کانون مذاکراتی صورت گرفت ودر خصوص انتقال بمحل اصلی(فیشر آباد) اظهار نظرهائی از طرف چند بانك عضو بعمل آمد و آنگاه در بارهٔ اجرای تصمیمات گذشته‌کانون در بارهٔ چکهای بی‌محل و تقلیل مدت واخواست ازطرف بانکهای عضو مذاکراتی انجام شد وجلسه در حدود ساعت۸ بعد ازظهرپایان یافت.

استاندار خوزستان هم بتهران آمد

بدنبال ورود استانداران فارس و مازندران استاندار خوزستان آقای فولادوند نیز دیشب وارد تهران شد وامروز گزارش حوزه خود را تسلیم وزیر کشور نمود .

همانطور که قبلا اطلاع دادیم استانداران استانهای کشور بترتیب بتهران خواهند آمد تا گزارش حوزه ماموریت خود را به وزارت کشور بدهند .

امروز گفته شد که ممکن است تا آخر هفته آینده اکثر استانداران بتهران بیایند .

اطلاعیه اداره راهنمائی

فردا کلیه خیابانهای مسیر ملکه انگلیس بسته است

این اطلاعیه امروز از طرف‌اداره راهنمائی ورانندگی انتشار یافت .

چون‌ساعت۳بعداز ظهر روزپنجشنبه یازدهم اسفند «فردا» علیا حضرت ملکه انگلستان بکشور ایران تشریف فرما و چند روزی درتهران اقامت خواهند کرد لذابرای‌سهولت در اجرای برنامه های تشریفاتی از کلیه رانندگان محترم تقاضامیشود بمنظور همکاری با مامورین اداره راهنمائی از عبور و مرور و متوقف نمودن وسیله نقلیه «پارك»درمسیر‌های مشروحه زیر خودداری نمایند.

روز ۱۱ اسفند ـ ازساعت ۱۲ خیابان آیزنهاور از فرودگاه‌ـمیدان ۲٤ اسفند طول شاهرضا ـمیدان فردوسی ، میدان سپه ـ خیابان پهلوی الی کاخ اختصاصی .

روز ۱۲ اسفند ـ میدان ارك ، شمال دادگستری ، خیابان خیام ، خیابان شمالی پارك شهر ، خیابان شاهپور ، جاده آرامگاه ، خیابان شوش ، خیابان شاهپور ، چهارراه کالج ، خیابان شاهرضا ، میدان۲٤ اسفند ، خیابان امیر آباد ، خیابان نصرت، تابیمارستان‌پانصدتختخوابی وبالعکس .

بیمارستان پانصد تختخوابی ، امیرآباد ، ۲٤ اسفند ، شاهرضاالی چهارراه جهان نما ، جاده پهلوی‌الی چهارراه تخت‌جمشید ، خیابان‌تخت جمشید ، چهارراه فیشر آباد ، خیابان سپهبد زاهدی ، میدان فردوسی ، خیابان فردوسی ،میدان سپه ، خیابان باب همایون ،میدان ارك ، کاخ گلستان .

ضمنا از اهالی محترم شمیران تقاضا دارد روز ۱۲ اسفند فقط از جاده پهلوی عبور و مرور نمایند .

بمامورین مربوطه دستور داده شده است که در صورت مشاهده نمودن وسیله نقلیه در مسیر های نامبرده‌وسیله را به‌پارك شهرهدایت نمایند .

اداره راهنمائی و رانندگی

تعدیل بودجه

وزارتخانه‌ها را دچار مشکل ساخت

هزینه‌های قابل تعدیل و درآمدهای قابل افزایش بودجه‌به هیئت‌دولت‌پیشنهادمیشود

■ **برای سد لتیان ۷ میلیون تومان اعتبار منظور شده است**

■ **در قانون استخدام مجددا تغییری داده شده و لیسانسیه‌ها تا رتبه ۱۱ میتوانند ارتقاء پیداکنند**

رسیدگی به بودجه کل سال ۱۳٤۰ کشور کماکان ادامه دارد تا کنون بودجه‌های وزارت کار وزارت‌گمرکات وصنایع ومعادن، بهداری وژاندارمری کل کشور مورد بررسی مجدد قرار گرفته است .

در مورد بعضی از اقلام بین وزارت دارائی‌ووزارتخانه‌های مربوطه‌اختلاف نظر وجود دارد واین نوع اختلافات ممکن است بعدموردرسیدگی هیئت وزیران قرار گیرد .

در مورد بودجه وزارت کاراولیای‌امور این وزارت خانه‌تقاضا دارند برای توسعه عملیات خود بخصوص ازنظر تسلط وبازرسی کارگاه‌هاوکارخانه‌ها که حوادث بعضی از آنها موجب خطراتی برای کارگران میشود باید از طریق سازمان های جدید و تکمیل سازمان های فعلی‌خود اقدام کند وبرای اجرای چنین برنامه‌ای احتیاج‌باعتبارات اضافی وجدیداست. وزارت دارائی در این مورد هم مثل موارد مشابه دیگر نه تنها قادربدادن اعتبار نیست بلکه متقابلا تقاضای تعدیل هزینه های قبلی را هم دارد مذاکرات روز گذشته هم روی رقم خاصی توافق بعمل‌نیامد در محافل مالی وزارت دارائی گفته می شود بررسی های فو ق‌موجب می شود که وزارت دارائی متوجه هزینه های قابل تعدیل و در آمدهای قابل افزایش گردد . این رسیدگی تا تامین کلیه کسری بودجه ادامه خواهد داشت و در موقع طرح بودجه کل در هیئت وزیران وزارت دارائی ارقام هزینه های قابل تعدیل و در آمد های قابل افزایش رابرای تعادل بودجه پیشنهاد خواهد کرد اگرچه ممکن است بعضی از این ارقام مورد قبول و رضایت وزارتخانه های مربوطه قرار نگیرد .

در مورد تبصره ها خبرنگار ما اطلاع می دهد که برای ساختن‌سد لتیان یك تبصره گنجانیده شده که‌در آن دولت پرداخت در حدود ۷میلیون تومان مخارج سد را تعهد می کند این‌تعهد قبلا با انعقاد قرار داد سد لتیان بعهده دولت بود .

بموجب تبصره دیگر بسازمان‌آب تهران برای واردات ماشین آلات مربوط به تاسیسات آب اجازه‌استفاده از معافیت گمرکی می دهد یعنی سازمان آب اعتباری جهت پرداخت حقو ق‌گمرکی مزبور دریافت میدارد که بعدا از درآمد گمرك کسرخواهد شد.

در مورد قانون استخدام امروز یك مقام مطلع بخبرنگار ما اظهار داشت که قانون استخدام آماده برای طر ح‌در هیئت دولت است در قانون این نظر که لیسانسیه ها تا پایه ۹ ارتقاء یابندردشده‌و ارتقاءلیسانسیه ها تا پایه یازده خواهد بود ، همین مقام معتقد بود که اصولا درقانون استخدام‌تاموقع‌طرح در هیئت‌دولت امکان تغییرات دیگری نیز وجود دارد

۱۲ هزار عدل تنباکوی اصفهان به اردن فروخته شد

وزارت گمرکات اطلاع میدهد : که با بازرگانان اردن قرار دادی‌برای فروش ۱۲ هزار عدل تنباکو موجودی اصفهان منعقد ساخت بموجب این قرارداد کلیه تنباکو هائی که در دهسال اخیر بعلت از دست رفتن بازار خارجی بفروش نرفته بود فروخته شد مقامات وزارت گمرکات امیدوارند که باین ترتیب بازار های ازدست رفته خود رابچنگ آورده باشند قیمت تنباکو ها کیلوئی ٥٤ ریال تحویل اصفهان است در حقیقت با وجود معامله بزرگ هیچگونه تخفیفی در مورد تنباکو های مزبور داده نشده است

شرکت ۹کشور درکلاس جنگهای ضد پارتیزانی

واشنگتن ـ اول مارس ـ آسوشیتدپرس ـ مقامات ارتش امریکا فاش ساختند که اولین کلاس برای تربیت کسانی که بتوانند درجنك‌ضدپارتیزانی شرکت کنند ، مرکب‌از ۳۰ افسر خارجی از ۹ کشور ، در امریکا تشکیل شده است . محل کلاس مزبور در کارولینای جنوبی است .

۹کشور مزبور عبارتند از آرژانتین ، ۱۰ال‌سالوادور ، اکوادور ،گواتمالا ایران ، نیکاراگو ، نروژ ، ترکیه و اندونزی

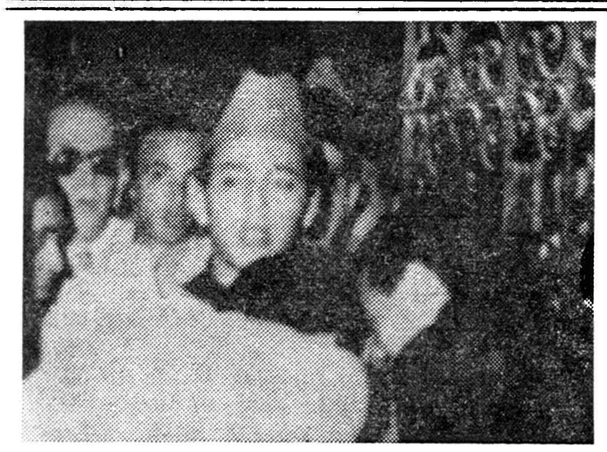

در این عکس سلطان حسن دوم پادشاه مراکش بجلوی در کاخ‌سلطنتی آمده است تا مردم را که از مرگ پدر فقیدش شیون و زاری می کنند آرام سازد . عده ای از مردم برای بوسیدن دست سلطان جدید پیش رفته اند .

شوروی ۳۰ میلیون بپاکستان وام داد

کراچی ـ۲۸فوریه‌ـخبر گزاری فرانسه ـدکتر کاپتیا سفیر کبیر شوروی‌در کراچی‌اعلام کرد که‌دولت شوروی‌اعتباری به مبلغ ۲۷ میلیون روبل ـ جدید (تقریبا برابر ۳۰ میلیون دلار)برای تجسسات نفتی‌دراختیار دولت پاکستان قرار داده است .

دکتر کاپتیا افزود که بهره این وام٥ر۲ درصد بوده و در مدت ۱۲سال باید مستهلك گردد .

زیر ذره بین نیوزویك

نیویورك‌ـ استیونسن گفته بود یکی از قدمهائی که برای بهبود روابط امریکاو شوروی باید برداشته شود تغییر «والرین زورین» نمایندهٔ شوروی در سازمان ملل متحد است . اکنون این شایعه قوت گرفته است که بزودی «زورین» سمت خود را به شخص دیگری تحویل خواهد داد .

برلین شرقی ـ گفته می شود بزودی مارشال «کرچکو» فرمانده روسی نیرو های پیمان ورشو به «قاهره» سفر خواهد کرد تا با جمال عبدالناصر در مورد ارسال کمك نظامی برای نیرو های «گیزنکا» مذاکره کند . کرچکو سعی خواهد کرد ناصر را وادارد که به سودان فشار بیاورد تا راه ارسال کمك به ستاد «گیزنکا» در «استانلی‌ویل» باز شود .

خروشچف میگوید آمریکا امتیاز ندارد

لندن ـ اول مارس‌ـرویتر ـخروشچف نخست‌وزیر شوروی در یك کنفرانس کشاورزی اظهار داشت که شوروی می‌تواند و باید در آینده بسیار نزدیك از امریکا در زمینه محصول کلی وسرانه کشاورزی جلو بیفتد . خروشچف همچنین از دانشمندان درخواست کرد که از نظر ساختمان‌ماشین ها و ابزار های کشاورزی نیز برتری شوروی را بر آمریکا تامین کنند . وی گفت هنگامی که موشك‌های شوروی بهوا رفت و در هزاران کیلو متر دورتر، دقیقا در آنجائی که در نظر گرفته شده بود ، فرود آمد ، آمریکا تمام امتیاز هائی‌را که بر اثر پایگاه های خود در اطراف شوروی داشت ، از دست داد .

آبله ۵۰۰ نفر را دراندونزی‌کشت

جاکارتا ـ ۲۸ فوریه ـ رویتر ـ بیش از پانصد تن در اثر بروز پیاپی بیماری آبله‌در مرکز جاوه مرده اند .

بدستور وزیر بهداری‌اندونزی‌سرتیپ «ساتریو» ۳۸ پزشك را فورا به منطقه بروز آبله فرستاده است .

قابل توجه دارندگان

اتومبیل فولکس‌واگن

باجه‌های فروش لوازم یدکی فولکس واگن‌درمحل شرکت واقع در خیابان جیحون از تاریخ ۲۵ اسفند ۳۹ تادهم فروردین ٤۰ بمنظور رسیدگی به حساب ها تعطیل خواهد بود.

از دارندگان فولکس واگن خواستار است احتیاجات خودرا تاقبل از تاریخ مزبور تامین نمایند.

فقط لوازم یدکی اصل ساخت‌کارخانه فولکس واگن آلمان بخرید

شرکت‌سهامی ثابت‌پاسال

آ ـ ٤٥٩۰٦ تبلیغات سینا

کارخانه شیر پاستوریزه آلفا

بدینوسیله باطلاع اهالی محترم تهران و حومه میرساند که کارخانه شیر پاستوریزه آلفا با اجازه وزارت محترم بهداری‌باسبك کاملا جدید و مطمئنی مشغول‌بکار شده است و محصولات آن (شیر ـ کره ـ ماست ـ پنیر) در اغلب مراکز فروش لبنیات موجود است اشخاصی که بخواهند نمایندگی کارخانه را قبول‌یامحصولات آنرا مستقیما خریداری نمایند میتوانند بمرکز کارخانه واقع در بیست متری جوادیه تلفن ۲۷۲۳۵ یابفروشگاه آلفا خیابان‌منوچهری تلفن ۳۰۳۱۲۵ مراجعه نمایند .

آ ـ ٤٥۷۲٤ حاج مجید

رستوران فرد — تجریش سرپل

تا مراجعت ویگن از اروپا کلیه غذا های مطبوع خود را ۳۰٪ تخفیف میدهد شام کامل ۱۰۰ ریال .

آ ـ ٤۱٤٥۷

هتل قو اهواز تلفن ٤٤۸٤

آ ـ ٤٤٤٦٦

گردش نوروز

باهواپیمای جت بوئینك چهار موتوره

ویك یادو هفته سیاحت دلپذیر در شهرهای

ایتالیا ویونان

واستفاده از مهمانخانه‌های درجه یك بانرخ ارزان برای کسب اطلاعات بیشتر به شرکت موند اکسپرس ۹۵ خیابان فردوسی تلفن ٤۹۱۷٤ تا ٤۹۱۷۸ مراجعه‌فرمائید

رستوران شاه پسند

افتتاح فروشگاه و نمایشگاه شاه‌پسند در شیراز

خیابان فردوسی

گام دیگری درراه تامین رفاه مصرف کنندگان عزیز شاه‌پسنددراستان فارس میباشدکه ازطرف

کارخانجات روغن‌نباتی شاه‌پسند

برداشته شده .

نماینده فروش در استان فارس :

تجارتخانه آقای‌حاجی‌سیدجوادمیرباقری

قسمت روابط عمومی شاه پسند

آ ـ ٤٥۰۳۸

شهر مذهبی قم به‌یك‌شخصیت روحانی محلی جناب آقای کبیر آیت‌الله‌زاده‌رای‌خواهد داد

اطلس طلائی ، صبحانه امروز و پس‌انداز فرداست