اطلاعات

پنجشنبه ۲۶ فروردین ماه ۲۵۳۵
پانزدهم ربیع‌الاخر ۱۳۹۶
شماره ۱۴۹۸۴ – تکشماره ۱۰ ریال

۵۲ صفحه

برای کشف راز قتل حجت‌الاسلام و دستگیری قاتلین

گروه ویژه کارآگاهان جنائی باصفهان رفتند

هزاران نفر در مراسم شب هفت حجت‌الاسلام شمس آبادی شرکت کردند

این عکس، نمایشگر جمعیتی است که در مراسم شب هفت حجت‌الاسلام شمس آبادی در اصفهان شرکت‌کرده از دوروز پیش هزاران نفر از روحانیون اصفهان باین شهر آمده بودند تادر این مراسم شرکت داشته باشند.
عکس از بختیار خبرنگارعکاس اطلاعات دراصفهان

گزارش اختصاصی خبرنگاران اطلاعات دراصفهان

پیرو اوامر شاهنشاه آریامهر

جلسه مهم ومحرمانه دردادگستری اصفهان تشکیل شد

۹۹۴ تاج گل نثار آرامگاه حجت‌الاسلام شد
صفحه ٤

امیراسداله علم

آقای علم وزیر دربار شاهنشاهی اعلام کرد :

درایجاد بنیاد اشرف پهلوی نیت مهم است نه پول

درصفحه ٤٦

یک نسخه شاهنامه

یك میلیون تومان و یك فرش ایرانی ۸۰۰ هزار تومان بفروش رسید
در صفحه ٤

درآموزش و پرورش

۱۶ مدیر کل تهران و شهرستانها تغییر کردند

در صفحه ٤

۴۲۵۷۸ ریال کلیه مخارج سفر عتبات است

درصفحه ٤

طوفان تهران، دوکودک را کشت و ۵ هواپیما را درهم کوبید

درصفحات ٤٨ و ٤٩

توطئه قتل صدام حسین، مرد دوم عراق

در صفحه ٤

غوغای شانس در رودسر

آقای علی امیری جلال وند دامپرور ولبنیات فروش ساکن رودسر باخرید یك بلیط

۸۰۰ هزار تومان برد

۴ جایزه ۱۰۰ هزار تومانی دیگر رانیز، ۴ نفر دیگر از ساکنین رودسر هر کدام بایک بلیط بردند

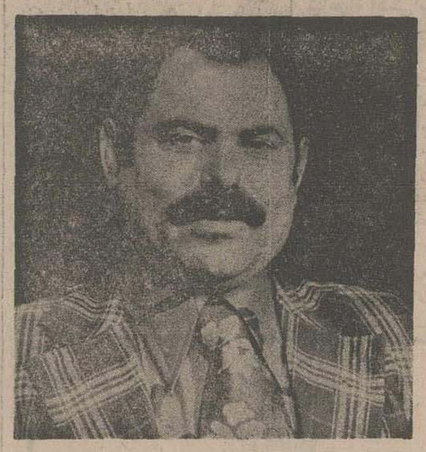

آقای علی امیری جلال‌وند که با خرید یک بلیط برنده ۸۰۰ هزار تومان شد ، هنگام‌دریافت جایزه اظهار داشت :

«با قسمتی از جایزه ، کسبم را توسعه میدهم ، یك خانه مناسب در رودسر می‌خرم ، بقیه پول را هم پس‌انداز می کنم ....»

بقیه در صفحه ٤٩

جایزه ۵۰ هزار تومانی مشابه ممتاز نیز به رودسر اصابت کرد

هفته گذشته، شانس‌درورودسر غوغا کرد . پنج نفر از اهالی این شهرستان ،هرکدام بایک بلیط ، ۱۰۰ هزار تومان‌بردند و جالب‌تر اینکه ۵ بلیط مشابه برنده ممتاز نیز ، که ۵۰ هزار تومان جایزه دارد ، نصیب‌این شهر شد .

برندگان جوایز ۱۰۰ هزار تومانی از رودسر ، عصر دیروز درقرعه‌کشی برای‌تعیین برنده ۷۰۰ هزار تومان پول خانه در بنگاه بخت آزمائی‌ملی شرکت کردند که در نتیجه آقای علی امیری جلال‌وند بحکم قرعه برنده شد. و باین ترتیب با یک بلیط ۸۰۰ هزار تومان خالص و بدون کسر مالیات بدست آورد . جوایز کلیه برندگان خالص و بدون مالیات ، طی چک های‌تضمین شده بانکی،با حضورنمایندگان رسمی ، عصر دیروز به آنان پرداخت گردید .

اسامی قبولشدگان داوطلبان شغل انتشارات

شرح در صفحه ۳۶

دانشگاه جندیشاپور مرکز پزشکی

درصفحه ٤٩

مهندسان وچندتن از مقامات شرکت‌سهامی معادن مس‌سرچشمه مفتخر بدریافت نشان شدند

شاهنشاه در بازدید از معادن مس سرچشمه فرمودند

تاسیسات مس سرچشمه براساس استانداردهای بین‌المللی است

شرح در صفحه ۸

خانواده محترم باقرزاده
مصیبت وارده را بخانواده محترم باقرزاده تسلیت می گوئیم و خودرا در غم شما شریک میدانیم
فرهاد . فریدون. فرامک اطمینان

اولین سالگرد درگذشت فرزند دلبنداز دست‌رفته‌ما دوشیزه
هایده – میمیش فلاح
از ساعت ۳ تا ۵ بعد از ظهر روز جمعه ۲۷ ار ۲۵۳۵ درشبستان شماره ۱ بهشت‌زهرا برگزار میگردد .
رضا و مهین فلاح

جناب آقای رضا انوری
مصیبت وارده را بحضور جنابعالی و خانواده محترمتان تسلیت عرض میکنم .
روبن ملک سرکیسیان

جناب آقای رضا انوری
اعضاء انجمن سینمادران ایران مصیبت واردهرا به جنابعالی و سایر بازماندگان صمیمانه تسلیت‌میگویند
انجمن سینمادران ایران

جناب آقای رضا انوری
بانهایت تاسف مصیبت وارده را تسلیت گفته خود را در اندوه بزرگ شما شریک میدانم .
مهندس ضیاء مسعودی

اطلاعیه

دفتر فروش آپارتمان های

ونک پارک

شرکت سهامی خاص
بمحل کارگاه انتهای خیابان محمد رضاشاه–خیابان دکتر صدرانتقال یافت .
تلفنهای ۶۸۵۷۰۱ – ۶۸۵۷۰۲

جناب آقای سروژ دیراستپانیان
بااندوه بسیار درگذشت پدربزرگوارتان را تسلیت گفته بقای عمر بازماندگان را از درگاه خداوند متعال‌خو استاریم.
کارکنان شرکت سهامی خاص
ساختمانهای فولادی ایران

فهرست نسخه های خطی

کتابخانه عمومی حضرت آیة الله العظمی نجفی مرعشی مدظله العالی

زیر نظر	نگارش
سید محمود مرعشی	سید احمد حسینی

جلداول‌ودوم وسوم ازسی‌مجلد ازچاپ خارج‌شد
قیمت هر جلد چهارصدریال.

مراکز فروش :

۱– تهران –بازاربین‌الحرمین – انتشارات فراهانی تلفن ۵۳۰۴۶۵
۲– تهران خیابان بوذرجمهری – کتاب فروشی جعفری تلفن ۵۲۷۸۶۸
۳–تهران – شاه‌آباد – کتاب فروشی منوچهری تلفن ۳۱۶۲۱۸
۴–قم – خیابان ارم – دفترروابط عمومی کتابخانه تلفن ۶۶۳۳ و۴۴۳۳
۵– قم –خیابان ارم– انتشارات دینی
۶– ضمنا جلدچهارم بزودی از طبع خارج وبقیه مجلدات تدریجا منتشر خواهد شد

دفتر روابط عمومی کتابخانه

از صمیم قلب مصیبت وارده را به‌خانواده محترم انوری بویژه آقای رضا انوری تسلیت می‌گوئیم .
خلیل مشیان – ابنر مشیان

جناب آقای رضا انوری
مصیبت وارده را تسلیت گفته‌بقاء عمر جنابعالی‌و خانواده محترم‌را ازخداوند مسئلت می‌نمائیم.
خلیل جلیل‌زاده– علی مزین‌فر– شاپور کیائی .

دوست ارجمند جناب آقای فریدون مودت
انتصاب شایسته جنابعالی را بمقام مدیریت کل سازمان بنادر و کشتیرانی خرمشهر و آبادان تبریک عرض نموده وموفقیت روزافزون آنجناب را درراه پیشبرد هدفهای انقلاب شاه و ملت آرزومندم .
جواد بهارمست

بانک اعتبارات ایران

BANQUE ETEBARATE IRAN

بانک‌اعتبارات ایران‌استخدام‌میکند
«شرح در صفحه نیازمندیها»

شرکت بتونیر

بتون آماده

باپمپاژوقبول هرگونه‌مواداضافی موردنیازمصرف‌کننده

تلفن شرکت بتونیر ۹۵۳۸۳۲ شرکت بلوکاژ ۸۳۱۵۰۳

جناب آقای دکتر کاتوزیان
مدیر عامل محترم شرکت سهامی بیمه‌ایران
حسن انتصاب آقای دکتر مهدی نوری را بسمت‌مدیر قسمت بیمه اتومبیل و شخص ثالث صمیمانه تبریک عرض مینمائیم.
توسلی ، طاهری ، رجائی ، فیضی ، گلکار ، شفقی ، گائینی، شریعتی ، خرازی ،خزانه ،مصباحی ،مجتبائی .

آموزشگاه عالی خدمات اجتماعی

برای دوره فوق لیسانس مدیریت خدمات اجتماعی دانشجو می‌پذیرد

شرح در صفحه ٤٣

دیوار برلن ، بلندتر میشود

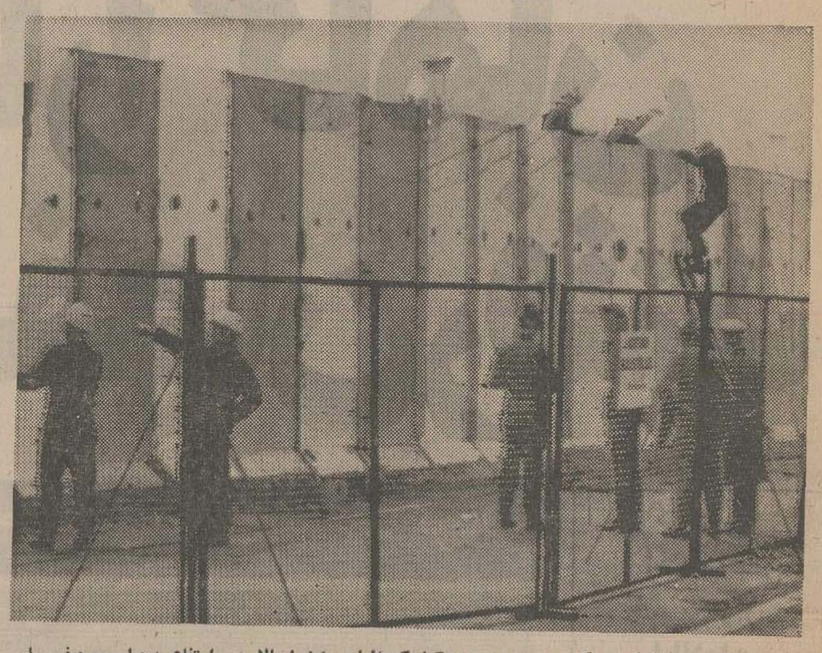

مهندسین ساختمان از کشورجمهوری دموکراتیک آلمان مشغول بالابردن ارتفاع دیوار معروف برلن باموا د ساختمانی‌پیش ساخته‌هستند.این اقدام آلمان شرقی در بلند ترکردن دیوار معروف برلن بخاطر تقویت واستحکام دیوار و مالاجلوگیری از فرارازطریق این دیوار به آلمان باختری صورت می‌گیرد.
«عکس رادیوئی آسوشیتدپرس»

هزاران لبنانی و فلسطینی علیه مداخله سوریه تظاهرات کردند

بیروت ـ خبرگزاری فرانسه ـ رویتر ـ یونایتدپرس ـ فعالیت‌های سیاسی در بیروت و دمشق برای رفع اختلافات سوریه ونیروهای ترقیخواه همچنان ادامه دارد. بگفته محافل آگاه بااینکه در تمام مدت دیروز نبردهای خیابانی بین فالانژها ونیروهای ترقیخواه اسلامی جریان داشت، سوریه فشار نظامی جدیدی به لبنان وارد نکرده است. گزارشهای رسیده حاکیست‌که بیست‌تانک‌سی ۵۴، سوریه درنزدیکی پاسگاه مرزی «مصنع» در دوطرف راه بیروت ودمشق موضع گرفته‌اند ظاهرا تا روشن شدن اوضاع خیال پیشروی ندارند . در حدود سیصد نفر از افراد پیاده نظام سوریه‌که اونیفورم فلسطینی‌ها را پوشیده‌اند از واحدهای تانک سوریه پشتیبانی میکنند .

بگفته همین محافل واحدهای سوریه دربقاع ودشت مرکزی لبنان عملیات گشتی انجام میدهند .

گردنه «بیدار» واقع در ۵کیلومتری شرق پایتخت لبنان درسر راه دمشق وبیروت همچنان درکنترل عناصر «ارتش عربی لبنان» بفرماندهی ستوان احمد خطیب‌است.

ضمنا نیروهای سوریه از محاصره شهر زهله دست برداشته‌اند ورفت وآمد دراین منطقه بطور عادی جریان دارد. یک خبر دیگر حاکی‌است که عده‌ای از سربازان سوریه در بیست وپنج کیلومتری موضع گرفته‌اند. در کوه لبنان به‌گفته منابع فالانژ ساکنان دهکده «بیت‌شباب» که عضو حزب خلق سوریه هستند‌پس‌از نبردهای‌شدیدی ازطرف چریکهای بیرجمائیل خلع سلاح شده‌اند.

تظاهرات علیه سوریه

در بیروت وحومه آن مقررات آتش‌بس نقض‌شده ونبردهای پراکنده باشدت بیشتری ازسر گرفته شده‌است.

بعدازظهر دیروز چندین گلوله توپ در نزدیکی‌هتل «باربیر» منفجر شد وهشت نفر را کشت وبیست وسه نفر را زخمی کرد .

دراین بخش نیروهای ترقیخواه و فالانژ بار دیگر در خیابان سنگربندی کرده و یکدیگر را زیر آتش‌میگیرند.

ـ درجریان نبردهای دیروز رویهم هفتاد ودو نفر کشته شدند. دیروز درصیدا و تیر به‌درخواست‌نیروهای ترقیخواه بمناسبت سالروز آغاز جنگ داخلی لبنان اعتصاب عمومی بود. هزاران نفرازاهالی لبنان‌وفلسطینی این‌شهرکه یکی‌از دژهای‌مهم‌ترقیخواهان در سی‌کیلومتری جنوب بیروت است دست به تظاهرات زدند وعلیه‌مداخله نظامی سوریه و فرستادگان ویژه جرالد فورد وژیسکار دستن شعار میدادند .

تظاهر کنندگان فریاد میزدند ماحاضر نیستیم تحت قیمومت غرب ویا کشورهای دیگر قرار گیریم .

کمال جنبلاط رهبر سوسیالیست‌های ترقیخواه دیشب بطور ضمنی تاکید کرد دهکده مسیحی‌نشین «دورسوئژ» که‌عناصر وابسته‌به‌حزب‌خلق‌سوریه (متحدین‌ترقیخواهان) درآن سنگربندی کرده بودند پس‌از آنکه بوسیله سوریه اشغال شد بدست فالانژها افتاده است. جنبلاط که پس از یک جلسه سه ساعته رهبران ترقیخواه دریک‌مصاحبه مطبوعاتی شرکت کرده بود. فالانژها را متهم کرد که از قرارداد آتش‌بس برای اشغال این دهکده استفاده‌کرده‌اند.

جنبلاط سپس ژنرال حافظ اسد را بشدت مورد انتقاد قرارداد و گفت برخلاف اظهار رئیس جمهوری سوریه این فالانژها هستندکه نبرد را در کوه لبنان ازسر گرفته‌اندنه‌ترقیخواهان. وی گفت من نمیدانم ماجه‌گناهی علیه حافظ اسد مرتکب شده‌ایم .

وی همچنین عناصر فلسطینی وسوری را متهم‌کرد که‌در گلوله‌باران منطقه «عالیه» شرکت داشتند .

رهبر سوسیالیست‌های ترقیخواه گفت : ظاهرا پرزیدنت حافظ اسد فراموش کرده است که در تمام‌مدت جنگ داخلی لبنان ترقیخواهان روش دفاعی‌بخود گرفته بودند. پیر جمائیل هنگامی به‌دیدار حافظ اسد به دمشق رفت‌که فالانژها دویست وپنجاه نفر از ترقیخواهان را کشتار کرده بودند .

از سوی دیگر کامیل شمعون وزیر کشور لبنان کمونیست‌های چپ‌گرا را متهم کردکه دامنه نبرد های خیابانی‌را در بیروت وشهرهای دیگر گسترش میدهند.

شمعون گفت این یک توطئه است بهر قیمت که باشد باید از آن جلوگیری شود .

هنگامی‌که رهبران فالانژ برای گفتگو درباره بحران لبنان واستعفای فرنجیه تشکیل جلسه داده بودند نه‌تنها در «خط جبهه» بین فالانژها و ترقیخواهان نبرد های شدید ادامه داشت بلکه ترقیخواهان در داخل بخش‌هایی که در کنترل فالانژها است نیروهای محافظه کار را زیر آتش گرفته بودند .

ازسوی دیگر سرگرد احمد معماری رئیس شورای ۸ ماندهی «ارتش عربی لبنان» بشدت‌جنبلاط رامورد‌انتقاد قرار داد و پشتیبانی خود رااز ابتکار سوریه‌اعلام‌داشت. سرگرد معماری گفت جنبلاط ازیک کشور خارجی درخواست کرده است کاری کند که او در جریان‌بحران به نخست‌وزیری انتخاب شود .

سرگرد معماری بدنبال سخنان خود افزود: من به جنبلاط اعتماد ندارم. او خود را قیم مسلمانان‌وجنبش ترقیخواهان و سازمان مقاومت فلسطین میداند درحالیکه ما قیم لازم نداریم .

سرگرد معماری پس‌از آنکه یک‌بار دیگر ابتکارهای اخیر سوریه‌راتائیدکرد، گفت: سوریه معتقد است‌که‌رئیس جمهوری آینده باید وابستگی لبنان را به‌جهان عرب استوارتر سازد .

تقاضای عراق

درحالی که فعالیت‌های سیاسی تاکنون برای پایان دادن به بحران لبنان به نتیجه نرسیده است دولت عراق درخواست کرد که شورای اتحادیه عرب برای بررسی بحران اوضاع لبنان یک جلسه فوق‌العاده تشکیل دهد.

نماینده عراق در اتحادیه عرب دیشب یادداشتی در این زمینه به محمود ریاض دبیرکل جامعه عرب تسلیم‌کرد وتقاضا کرد جلوی مداخله خارجی درلبنان گرفته‌شود .

در واشنگتن هنری کی‌سینجر در کمیسیون بودجه مجلس سنا گفت مداخله نظامی سوریه درلبنان به‌حدی‌که آمریکا و اسرائیل بیش ازآن نمیتوانند این مداخله‌راتحمل کنند نزدیک می‌شود ولی بلافاصله اضافه کرد که درحال حاضر آمریکا و اسرائیل معتقدند سوریه امنیت اسرائیل را تهدید نمی‌کند وتعداد نیروهای سوری که‌وارد لبنان شده‌اند بمراتب از۱۵هزار نفر که چپ‌گرایان لبنان ادعا می‌کنند کمتر است .

کشتی های جنگی امریکا و شوروی درنزدیکی‌لبنان مستقر شدند

واشنگتن ـ آسوشیتدپرس ـ وزارت دفاع آمریکا اعلام‌کرد ۱۰ کشتی از ناوگان ششم آمریکا ازجمله ناو هواپیمابر «ساراتوگا» بطرف آبهای لبنان حرکت کرده است. همزمان با اعلام این‌مطلب آگاهان واشنگتن گفتند شوروی نیز ناوگان جنگی خودرا در نزدیکی گرانه های لبنان مستقر کرده واینک ناوگان های جنگی دوابر قدرت گوش بزنگ و آماده اوضاع و تحولات جاری لبنان را زیر نظر گرفته‌اند . کشتی های جنگی شوروی شامل چند زیردریایی، یک ناو اطلاعاتی و چند کشتی دیگر است که به گفته آگاهان وزارت دفاع آمریکا اینک در نقطه‌ای در ۴۰۰ مایلی آبهای لبنان در دریای مدیترانه پهلو گرفته‌اند .

وزارت دفاع آمریکادیروز اعلام کرد هم‌اکنون ده کشتی آمریکایی در سواحل لبنان مستقر هستند ازسوی دیگر ناوگان ششم آمریکا نیز از مدتی قبل در آبهای نزدیک لبنان بسر میبرد در مورد حضور ناوگان ششم آمریکایی ها میگویند این ناوگان در صورت لزوم برای تخلیه فوری اتباع آمریکایی مقیم لبنان به آبهای لبنان نزدیک شده‌اند اما ناظران‌آگاه معتقدند حضور کشتی های جنگی آمریکا نشان‌دهنده علاقه آمریکا به تحولات لبنان و نیز نگرانی این کشور از امکان مداخله شوروی در اوضاع لبنان سرچشمه میگیرد .

وزیر امور خارجه آمریکا اضافه کرد که واشنگتن درنظر دارد یک کنسرسیوم بین‌المللی برای شرکت در نوسازی فلسطین تشکیل دهد. در این کنسرسیوم‌عربستان سعودی نیز شرکت خواهد کرد .

خط سرخ

از سوی دیگر سناتور مایک مانسفیلد بار دیگر با هرگونه مداخله مسلحانه خارجی درلبنان مخالفت کرد و گزارش پاره‌ای از روزنامه‌ها درباره پیشنهادی که بوی نسبت داده بودند تکذیب کرد .

روزنامه‌های واشنگتن نوشته بودند که مانسفیلد پیشنهاد کرده است یک نیروی بین‌المللی که درآن‌اعراب و اسرائیل شرکت داشته باشند برای برقراری نظم در لبنان تشکیل شود. در تل‌آویو اسحق رابین گفت اگر نیروهای سوریه در لبنان از «خط سرخ» که اسرائیل تعیین کرده است تجاوز کنند ما چاره دیگری جز مداخله نخواهیم داشت .

در این اوضاع آشفته مذاکرات برای تعیین رئیس جمهوری آینده همچنان ادامه داردولی هنوز معلوم‌نیست سلیمان فرنجیه آنطور که کامیل شمعون گفته‌بود پنج‌روز پس‌از اصلاح قانون اساسی کشور استعفا خواهد کرد یا خیر .

در جلسه‌ای که دیشب از رهبران فالانژ در اقامتگاه فرنجیه تشکیل شد لیست نامزدهای رئیس جمهوری که تعداد آنها اکنون به هفده نفر رسیده است مورد بررسی قرار گرفت .

کامیل شمعون و الیاس سرکیس رئیس بانک‌بیروت و ریمون‌اده ازجمله شخصیت‌های‌دست‌راستی محافظه‌کار برای احراز مقام ریاست جمهوری هستند.

اخبار کوتاه جهان

صحرا میان مغرب و موریتانی تقسیم شد

● رباط ـ رویتر ـ مغرب و موریتانی‌دیروزصحرای‌باختری را میان خود تقسیم کردند. دوکشور دو نوامبر گذشته طبق قراردادی صحرا را از اسپانیا تحویل‌گرفته‌بودند. موافقتنامه تقسیم صحرا در کاخ رباط‌باحضور ملک‌حسن دوم پادشاه مغرب و مختار اولدادو رئیس جمهوری موریتانی‌امضاء شد.

بموجب این موافقتنامه مغرب بیش از دوسوم صحرا وبخش اعظم ثروت‌طبیعی‌این‌سرزمین را دراختیار خواهد گرفت.

انتشاراسامی اعضای سیا در ژاپن

● توکیو ـ آسوشیتدپرس ـ حزب کمونیست ژاپن دیروز فهرست بزرگی از مقام های بلندپایه ژاپنی و همچنین‌مقام های سفارتخانه ها رامنتشر کردو مدعی‌شدکه‌این مقام‌ها همگی باسازمان اطلاعاتی و جاسوسی آمریکا «سیا» رابطه‌و همکاری دارند. حزب کمونیست ژاپن خواستارشد این افراد از ژاپن اخراج شوند.

در لیست حزب کمونیست ژاپن که‌دیروزدریک‌کنفرانس مطبوعاتی در توکیو دراختیار رسانه های جمعی قرارگرفت جمعا ۱۹۱ تن متهم‌بهمکاری باسیا هستند. در میان‌این عده اسامی افراد سرشناس‌و چند دیپلمات مهم ژاپن به چشم میخورد.

قتل یکی از فرماندهان نیروی دریائی آرژانتین

● بوئنوس‌آیرس ـ آسوشیتد پرس ـ دیروز در بوئنوس‌آیرس ۵ دست راستی‌بضرب گلوله از پای درآمدند. قتل این ۵تن آرامش نسبی در آرژانتین رابرهم‌زدو آگاهان پیش‌بینی کردند خشونت و کشتار سیاسی باشدت تمام در آرژانتین آغاز خواهد شد.

یکی از فرماندهان نیروی دریائی آرژانتین نیز جزو کشته شدگان است.

پیام کاسیگین به نخست وزیر چین

● مسکو ـ آسوشیتدپرس ـ آلکسی کاسیگین نخست‌وزیرشوروی تلگرام‌تبریکی برای هوا کوفنگ نخست وزیرچین کمونیست‌فرستاده وطی آن ضمن تهنیت بوی اعلام آمادگی کرده‌است که شوروی حاضر است‌روابط خود با چین را بحال عادی درآورد .

روابط پایدار امریکا و چین

● واشنگتن ـ خبرگزاری فرانسه ـ تاماس‌گیتز،رئیس جدید دفتر ارتباط آمریک در پکن دیروز در کاخ سفید مراسم سوگند بجای آورد . پرزیدنت فورد‌ضمن نطقی باین مناسبت گفت توسعه روابط «پایدار و سازنده» با جمهوری خلق یکی از «عناصر اصلی» سیاست خارجی آمریکا است . هردو کشور می‌خواهند دنیااز هر گونه تسلط نیروهای نظامی و یا تهدید مصون باشد .

گروهی از نظامیان دست چپی پرتغال شورش کردند

لیسبون ـ رویتر ـ سخنگوی ارتش پرتغال اعلام کرد که پانزده نفر از سربازان این کشوردیروز شوریده‌اند و به تظاهرکنندگان دست چپی درشهر بژا در جنوب پرتغال پیوسته‌اند.

از نوامبر گذشته که صد ها نفر از افسران‌دست چپی درپرتغال از ارتش طرد شدند این اولین بار است که مقامات‌نظامی لیسبون‌وقوع یک‌شورش جدید را در ارتش‌فاش کرده‌اند. تصفیه‌بزرگ افسران‌دست چپی در نوامبر گذشته متعاقب شورش ناموفق گروهی ازنظامیان چپ‌گرای پرتغال بوده است.

سخنگوی ارتش پرتغال دیشب گفت که‌پانزده سرباز شورشی را متقاعد کردند که‌به‌تظاهرکنندگان دست‌چپی ملحق شوند و اکنون شورشیان مذکور ویاران‌غیرنظامی آنها ممکن است در صدد برآیند به زندان«بژا» یورش برند برای آزادکردن عده‌ای از چپ گرایان که‌چند روز قبل درجریان شورش دیگری بازداشت شده‌اند‌کوشش نمایند.

رباینده‌گان هواپیمای فیلیپینی خود را در لیبی تسلیم کردند

بنغازی ـ رویتر ـ سه مرد مسلح فیلیپینی که پس ازربودن یک هواپیمای آن کشور با دو گروگان به لیبی رفته بودندخود را در فرودگاه بنغازی تسلیم مقامات محلی کردند. هواپیمای ربوده شده فیلیپینی دارای‌هشت نفر خدمه است.

خبرگزاری رسمی لیبی در گزارش خود نوشته است که رباینده‌گان هواپیما پیش از آنکه سلاحهای خود را بزمین‌گذارند و تسلیم شوند تهدید کرده بودند که اگر تا یکساعت دیگر به آنان اجازه پیاده شدن داده نشود هواپیما را باتمام کسانی که در آن هستند منفجر خواهند کرد .

خبرگزاری لیبی اضافه کرده است که بادر نظر گرفتن این تهدید و بدلایل‌بشردوستی ، مقامات لیبی به هواپیما ربایان اجازه داده‌اند که از هواپیما پیاده شوند .

یک‌سرهنگ انگلیسی باتهام دریافت‌رشوه برای فروش اسلحه دستگیر شد

لندن ـ یونایتدپرس ـ پلیس اسکاتلندیاردیروز یک سرهنگ دوم ارتش انگلستان را به اتهام مباشرت داشتن در یک ماجرای بزرگ دریافت رشوه در جریان فروش تجهیزات نظامی بازداشت کرد . افسر مذکور سرهنگ دوم دیوید راندل نام دارد . وی۳۹ ساله استو سخنگوی اسکاتلند یارد اعلام کرد که روز پنجشنبه (امروز) از طرف دادستان رسما علیه او اعلام مجرمیت خواهد شد .

طبق گزارش روزنامه لندن‌ـ ایونینگ نیوز سرهنگ راندلی‌در خانه خود بازداشت شده است. اتهامات وی مربوط به فروش های نظامی از طرف انگلستان به عده‌ای از کشور های باختری است و پای وزارت دفاع انگلستان نیز در این ماجرا در میان بوده است . ارزش فروش های نظامی که صورت گرفته۲۰۰ میلیون دلار برآورد شده‌است . گفته میشود که سرهنگ راندل در حدود ۲۵۰ هزار دلاررشوه دریافت کرده است تا به فروش اسلحه و جنگ افزار های‌ساخت برخی از کارخانجات صنایع نظامی انگلستان کمک کند .

روزنامه دیلی‌میل در گزارشی نوشته است که اسامی شرکت های ذیمدخل دراین ماجراپنهان مانده است ولی مدیران یکی از شرکت های انگلیسی که کارآن تولید و فروش تجهیزات نظامی است نزد مقامات اسکاتلندیارد تاکید کرده‌اندکه این‌شرکت هرگز درصدد برنیامده است که از طریق پرداخت رشوه به فروش محصولات خود کمک کند و حتی چنین روشی را تایید نیز نکرده است اما همان روزنامه اضافه کرده است که عده‌ای از صاحب منصبان عالیرتبه یکی‌دیگر از موسسات اسلحه سازی‌بخش خصوصی انگلستان بدنبال تحقیقاتی که به ماجرای سرهنگ راندل ارتباط داشته است برکنار شده‌اند و یا استعفا کرده‌اند.

فانفانی بطور غیر منتظره رهبر حزب دمکرات مسیحی شد

رم ـ رویتر ـ حزب‌حاکم‌دمکرات مسیحی ایتالیا دیشب دریک‌انتخاب غیر منتظره آمینتوره فانفانی سیاستمدار دست راستی کهنه‌کار این کشور رابه ریاست شورای‌ملی حزب مذکور انتخاب‌کرد. این کار در کنگره حزب دمکرات مسیحی ایتالیا صورت گرفته است.

بابرگزیده شدن فانفانی به ریاست شورای ملی حزب‌دمکرات مسیحی دیگر تقریبا هیچ تردیدی نمانده است که جلوگیری ازبرپا کردن انتخابات عمومی ایتالیا در تاریخی زودتراز موعد پیش بینی شده آن نیز ممکن‌است انتخابات آینده ایتالیا طبق ترتیبات عادی باید در ژوئن آینده برپاشود ولی اکنون تسریع برگزاری این انتخابات غیر قابل اجتناب است.

ظاهرا انتخاب فانفانی بریاست شورای ملی حزب دمکرات‌مسیحی راه رابسوی یک معارضه جدی‌میان دمکراتهای مسیحی از یکطرف و احزاب کمونیست و سوسیالیست ایتالیا از طرف دیگر هموار تر کرده است. ناظران عقیده‌دارند که ازاین پس دیگر هیچ امکانی‌برای کنار آمدن ومصالحه میان احزاب بزرگ ایتالیا جهت اجتناب ازبرپا کردن سریع‌انتخابات وجودنخواهد داشت.

در گوشه و کنار جهان

از هیوز هنوز وصیت نامه‌ای بدست نیامده است

هوستون ـ رویتر ـ یک سخنگوی سازمان متعلق به‌هوارد هیوز میلیاردر امریکایی‌که اخیرا درگذشته است‌دیروز درهوستون اعلام کردکه از هنگام درگذشت وی تاکنون وصیت‌نامه‌ای از او بدست نیامده است .

سخنگوی مذکور این اظهارات را هنگامی عنوان کرد کهقبل ازآن یکی از قضات هوستون به دونفر از بستگان میلیاردرامریکایی اجازه داده بود که براساس موقتی در اداره رتق و فتق امور مربوط به‌اموال ومستغلات باقیمانده ازاو شرکت کنند .

ارزش ثروتی که ازهیوز برجای مانده در حدود دوهزار میلیون دلار برآورد شده است . سخنگوی سازمان هیوز اضافه کردکه باعتقاد بستگان و مدیران موسسات متعلق به هیوز بایدوی وصیت‌نامه‌ای داشته باشد و بنابراین جستجوی آن ادامه خواهد یافت .

زنی ۶ قلو زائید

نیوکاسل انگلستان ـ رویتر ـ همسر یک آموزگارموسیقی در نیوکاسل انگلستان که داروی مخصوص کمک به باردار شدن مصرف کرده بوددیروز شش قلو زائید .

مادر که خانم گریستین پرایس نام دارد ۳۰ ساله است و اولین باری است که‌مادر شده است . سه نوزاد از شش قلوها دختر و سه نفر دیگر پسرند.

یک سخنگوی بیمارستانی که زایمان در آنجا صورت گرفته است اعلام کرد که حال چهارنفر از شش قلوها خوب است ولی یک پسر و یک دختر از نوزادان وضع چندان رضایت بخشی ندارند. وضع‌مادر شش‌قلوها نیز رضایت‌بخش نیست اماسخنگوی بیمارستان اظهار داشت که حال وی تا ۴۵ ساعت دیگر بهبود خواهد یافت .

یکی‌از شش‌قلوهایی که دیروز در نیوکاسل انگلستان از یک مادر ۳۰ ساله بدنیا آمده‌اند در بیمارستان جان سپرد ـ این‌نوزاد دومین نفراز شش قلوها و دختر بود .وی تنها ۶۰۰ گرم وزن داشت و مرگ او از اختلال جهاز تنفس ناشی گردید.

سخنگوی بیمارستان اعلام کرد که اکنون وضع پنج‌نوزاد باقیمانده از شش قلو ها نیز موجب نگرانی است زیرا همه آنها دچار ناراحتی های تنفسی هستند .

کاهش محکومیت متجاوز به ۳ دختر

پاریس ـ آسوشیتدپرس ـ یك دادگاه استیناف فرانسوی مدت محکومیت یك‌جوان راکه‌به‌اتهام تجاوزبه‌سه دختر محاکمه میشد، تقلیل داد. رئیس دادگاه‌درباره کاهش محکومیت این‌جوان گفت‌وی درشرایط بخصوصی‌به‌سه‌دختر که‌آنها راسرراه‌سوار اتومبیل خودکرده بودتجاوزه کرده وعمل‌اوبادیگر تجاوزها کاملافرق‌دارد.

دادگاه بدوی جوان « متجاوز»رابه‌چهارسال زندان محکوم کرده بود در حالیکه دادگاه استیناف ۲سال از محکومیت اوراکاهش‌داد.

رئیس دادگاه‌گفت علت کاهش محکومیت جوان‌این‌است که‌دختران مورد تجاوز حین‌انجام تجاوز کاملابی میل‌نبودند که‌به‌آنها تجاوز شود واین از فحوای سخنان ومدافعات‌آنها درطول‌دادرسی استنباط‌میشد.

ارتباط یك سازمان سری ترکیه با کارلوس

استانبول ـ خبرگزاری فرانسه ـ روزنامه ترجمان چاپ استانبول نوشت دونفر ازاعضای یك‌سازمان سری‌ترکیه که‌ظاهرا باتروریست های کارلوس ارتباط داشته‌اندبازداشت شده‌اند.

بنوشته این روزنامه پلیس‌نامه‌هایی که‌یك شخصیت بلندپایه‌لیبی برای کارلوس نوشته وبه تروریست‌هاوعده داده‌است که پس‌از انجام عملیات کماندویی به‌آنها پناهندگی خواهد داد بدست‌آورده‌اند.

ترجمان اضافه کرده است که رهبران سازمان سری ترکیه‌شناخته شده‌اند ولی‌پلیس هنوزنتوانسته است‌آنها را دستگیر کند.

یك‌گزارش دیگر از مونته‌ویدئو حاکیست که کارلوس تروریست ونزوئلائی اکنون باحتمال زیاد درامریکای لاتین‌بسر میبرد.

تلویزیون اورو گوئه دیشب تصاویری ازکارلوس انتشار دادواضافه کردکه به‌ماموران پلیس دستورداده شده است تحقیقات کامل درباره احتمال ورودوی‌به‌اورو گوئه انجام دهند.

ساخاروف و همسرش بازداشت شدند

ساخاروف

مسکو ـ یونایتدپرس ـ اندره ساخاروف پدر بمب هیدروژنی شوروی که از مخالفان دولت شوروی است دیروز باتفاق همسرش‌بازداشت شد مقام های رسمی دولت شوروی در مسکو پیرامون بازداشت آندره ساخاروف ریاضی‌دان مشهور شوروی‌و برنده جایزه نوبل و همسر او اطلاعاتی در اختیار خبرنگاران گذاردند .

به گفته این مقام‌ها آندره ساخاروف هنگامیکه برای شرکت در جلسه دادگاه یک تاتار ناراضی در سیبری قصد داشت وارد محل دادگاه‌شود سیلی محکمی بگوش یک‌پلیس نواخته و به مقام های‌شوروی دشنام داده بود . مقام های روسی توهین ساخاروف به مامور را علت بازداشت وی قلمداد کردند .

گزارش های رسیده ازشهر اومسک سیبری حاکیست که ماموران‌روسی‌دیروزساخاروف و همسرش را حین ورود به جلسه دادگاهی که تاتار«مصطفی ومیلیف» یکی از ناراضی های مشهور شوروی را محاکمه می‌کرد توسط ماموران‌شوروی بازداشت گردید .

آشنایان ریاضی‌دان برجسته که شوروی بمب هیدروژنی خود را مدیون اوست در مسکو گفتند اتهامی‌که‌ماموربن

جناح چپ حزب اتحاد سوسیالیست مصر لغو پیمان دوستی با شوروی را محکوم کرد

قاهره ـ آسوشیتدپرس ـ جناح چپ حزب اتحاد سوسیالیست عرب که بتازگی تاسیس شده‌باانتشار بیانیه‌ای مخالفت‌خودرابالغوقرارداد مصرو شوروی اعلام‌داشت ، این نخستین انتقاد مستقیم در داخل مصر از اقدام های اخیر سادات مبنی بر لغو قرارداد دوستی میان مصر وشوروی است.

جناح‌چپ ماه گذشته در داخل حزب اتحادیه سوسیالیست عرب تشکیل شدو رهبری آن باخالد محی‌الدین است که‌سابقاعضودوسته افسران‌آزاد بودکه رژیم فاروق‌را سرنگون کردند.

محی‌الدین همچنین با درج‌مقاله‌ای در الاخبار بالغو قرارداد دوستی شوروی بامصرمخالفت‌کرده است.

ستوان خطیب : سوریه میخواهد لبنان را اشغال نظامی کند

گویت ـ رویتر ـ ستوان احمد خطیب رهبر ارتش عرب شورشی لبنان در مصاحبه‌ای با یک روزنامه گویتی اعلام کرد که نیروهای‌ارتش‌سوریه تا تنگه دارالبیدار که تقریبا پانزده مایل در داخل خاک لبنان قرار دارد پیشروی کرده‌اند .

این گذرگاه در امتداد شاهراه اصلی بیروت ـ دمشق قرار گرفته است . ستوان خطیب در این مصاحبه که با روزنامه کویتی‌الوطن‌انجام گرفته گفته است که نیروهای طرفدار وی اجازه نخواهند داد که ارتش سوریه لبنان را اشغال کند . روزنامه کویتی طی این مصاحبه که ازبیروت مخابره شده خاطرنشان کرده است که نیرو های سوریه که چند روز پیش پست مرزی لبنانی مصنع را اشغال کرده بودند اکنون خود را به دارالبیدار رسانده‌اند .

خطیب اظهار داشت که نیرو های وی با سپاهیان سوریه تماس گرفته‌اند ولی آنها مدعی‌هستند که فقطبرای گردش و سیاحت به آنجا آمده‌اند .

ستوان خطیب گفت که ظاهرا قصد اصلی‌ارتش سوریه اشغال کردن تمام مواضع سوق‌الجیشی در لبنان است گذرگاه دارالبیدار در ارتفاع ۳۰۰۰ پایی قرار گرفته است. خطیب از دولتهای عرب خواست که اجازه ندهند سوریه دست به اشغال نظامی لبنان بزند . رهبر ارتش عربی لبنان اضافه کرد که به عقیده وی ممکن است دسیسه‌ای طراحی شده باشد که سوریه در صدد برآید بوسیله آن تجزیه‌اشغال نظامی یمن بوسیله مصر را این بار بوسیله ارتش خودش در لبنان تکرار کند اشغال نظامی یمن بوسیله مصردرهسال پیش صورت گرفت ولی نیرو های مصری که به طرفداری‌از جمهوریخواهان و برضد سلطنت طلبان می‌جنگیدند نتوانستند پیروزی قاطعی‌بدست آورند و سرانجام پس ازجنگ ۱۹۶۷ خاورمیانه ناچار شدند از یمن خارج شوند .

۲ میلیون موش معدوم شدند

داکار ـ آسوشیتدپرس ـ در سنگال اعلام شدکه در جریان‌یک مبارزه عمومی علیه موش ها که ازهفته پیش آغاز شد بیش‌از ۲ میلیون موش معدوم شدند.برای کشتن این موش ها ۷۰۰ تن مرگ موش بکار برده شد و اینک در اطراف جوی ها و رودخانه های شهر لاشه دو میلیون موش افتاده و همین امر مشکل بزرگی برای ماموران مربوطه ایجاد کرده است .

باوجود معدوم شدن این‌دو میلیون هنوز در سنگال و همسایگانش مالی و موریتانی چندین میلیارد موش زندگی می‌کنند واین موش ها مسبب قحطی شدیدی شده‌اند که اینک در این کشور ها حکمفرماست .

نماز خواندن کارگر مسلمان باعث اخراج او شد

لندن ـ خبرگزاری فرانسه ـ یك کارگر مسلمان بخاطر آنکه‌همه روزه چندین بار کار خودرا برای ادای نمازبمدت نیم ساعت‌ترک‌می گفت ازکارخانه اخراج شده بود دیروز جلسه دادگاه رانیزبخاطر ادای نماز بحال تعلیق درآورد.

عبدالرشید یك مسلمان‌پاکستانی که در کارخانه هنوتنگهام ، کار میکرد همه روزه‌هنگام رسیدن‌وقت نماز دست‌از کار میکشید و در گوشه‌ای به نماز می‌ایستاد.

صاحب کارخانه چندین بار به وی اخطار کرده‌بودکه ازاین کار دست‌بکشد زیرا در هنگامی که‌او دست‌ازکار میکشد سایرین نیز بیکار میشوند ولی سرانجام چون مسلمان پاکستانی حاضرنشدعبادت روزانه خودرا ترك‌کند از کارخانه اخراج شدوکار به دادگاه کشید.

دیروز هنگامی که‌جلسه‌دادگاه تشکیل شده بود کارگرمسلمان ، رئیس دادگاه گفت که هنگام نماز رسیده است و باید وضو بگیرد وبه‌نماز بایستد.

رئیس دادگاه بلافاصله جلسه رابعنوان تنفس تعطیل کرد.

TRINITY COLLEGE LONDON
External Examination Dept
ترینیتی کالج دانشگاه لندن باطلاع‌داوطلبان امتحان دیپلم زبان انگلیسی درسطوح مختلف و نیز لیسانس تدریس زبان انگلیسی میرساند که نام نویسی امتحانات فوق از هم‌اکنون تا ۱۵اردیبهشت ۲۵۳۵ درمحل نمایندگی وحوزه‌امتحانی‌این‌کالج (موسسه‌زبانهای خارجی واقع‌درخیابان پهلوی بالاتراز تخت‌جمشیدشماره ۵۹) ادامه دارد .
برای اطلاعات بیشتر با تلفن های دفتر نمایندگی کالج ترینیتی ۶۴۸۱۹۹ ـ ۶۶۴۵۳۱ ـ ۶۶۶۶۵۰ تماس حاصل نمائید .

قابل توجه علاقمندان
تحصیل در خارج
ترجمه رسمی مدارك تحصیلی با انجام کلیه تشریفات رسمی دادگستری ووزارت‌خارجه «تمپر ـ لاکومپر » برای ارسال به دانشگاه های خارج ـ مشاوره و راهنمائی درمورد اخذپذیرش زبان ودوره‌لیسانس در کلیه رشته‌های موردنظر ازدانشگاه های معتبر آمریکا دراسرع‌وقت.
موسسه دارالترجمه‌نصرت‌ـ روبروی‌درب بزرگ‌دانشگاه تهران‌نبش‌فخررازی ساختمان کفش‌بلا تلفن ۶۴۹۴۰۴
آ ـ ۲۸۸۷

کودک پاد نابغه میسازد
کودکان ۳تا۵ ساله باعلم جدید کودك‌یاد میتوانند‌در‌مدتی کمتر از ۴سال یکدوره کامل‌ابتدائی ویك‌دوره فنی‌حرفه‌ای رابه‌آسانی بیاموزند.
تلفن ۶۴۳۴۱۳۴.
آ ـ ۳۰۸۰

دکتر مرد آویژ آل بویه
متخصص اطفال و امراض خونی(ازآمریکا) از مسافرت مراجعت نموده تلفن جدید باطلاع میرساند.
مطب ۸۹۰۴۰۱ و منزل ۸۹۰۸۸۲
۱ ـ ۲ آ ـ ۲۷۸۶

اطلاعیه مهم
قابل توجه کلیه دانش‌آموزان ششم متوسطه
نظر به نزدیکی کنکور دانشکده های هنری مانند دانشکده معماری تهران ودانشگاه ملی ـ هنرهای زیبا ـ هنرهای تزئینی ـ دراماتیک ـ مدرسه‌عالی ساختمان و دانشکده علم وصنعت و ...
مرکز آموزش هنری لوتوس برای کلاسهای آمادگی کنکور این دانشکده‌هاداوطلب میپذیرداین‌مرکز در سالهای گذشته بالاترین برآیند قبولی های کنکور این دانشکده ها را داشته است برای ثبت نام و کسب اطلاع بیشتر به آدرس زیرمراجعه نمایند.
آدرس: خیابان پهلوی ـ میدان ولیعهد ـ جنب سینما پولیدور ـ کوچه مینو پلاک ۶ طبقه دوم
تلفن ۸۹۳۵۰۰
آ ـ ۳۰۷۶

جدیدترین تجهیزات سمعی وبصری مارکهای مطمئن جهان را ازشرکت الکتروکامرا تهیه فرمائید ۲۱۰ خیابان شاه تلفنهای ۴-۶۴۲۰۹۳ ـ ۶۶۲۹۵۶-۸
۸-۵-۵۴

تعمیرکاران و آرایشگران باید امتحان صلاحیت بدهند

آزمون تاسیس آموزشگاه های زیبائی ـ خیاطی ـ گلسازی گلدوزی در اردیبهشت برگزار میشود.

نام نویسی از صدها نفر داوطلبان تاسیس آموزشگاههای حرفه‌ای از قبیل زیبائی ـ خیاطی ـ ماشین نویسی و غیره از دیروز در وزارت کار و امور اجتماعی آغاز شد. امتحانات داوطلبان در نیمه اول اردیبهشت ماه انجام می‌شود امتحانات مزبور دو مرحله‌ای خواهد بود، بدین معنی که از داوطلبان ابتدا تئوری و سپس امتحان عملی بعمل خواهد آمد. در این امتحانات داوطلبان شهرستانی نیز شرکت خواهند داشت.

اولین مرحله آزمون مربوط به داوطلبان رشته زیبائی خواهد بود که متقاضیان باید در رشته های براشینگ (فرم‌دادن به مو) میزامپلی ـ کوپ مو ـ رنگ‌ساز ـ دکلره مانیکور ـ پدیکور ـ آرایش صورت ـ آرایش عروس ـ ویتامینه مو ـ بنداندا ختن ـ (اصلاح صورت) فرم دادن به ابرو وغیره امتحان بدهند. امتحانات داوطلبان دیگر رشته هانیز به ترتیب انجام خواهد گرفت.

امتحان صلاحیت اصناف

ازسوی دیگر سخنگوی وزارت کار درمورد صلاحیت صاحبان حرف گفت: بزودی برقانون صنفی از صاحبان حرفه هائی نظیر آرایشگاه های زیبائی ـ میکانیک ـ خیاطی ـ کولر و تلویزیون امتحان صلاحیت بعمل خواهد آمد. وزارت کار پس از امتحان، برای کارگران و استادکارانی صلاحیت داشته باشند گواهی نامه مهارت صادر خواهد کرد.

سخنگوی وزارت کار همچنین در مورد مدت تحصیل و آموزش در آموزشگاه های حرفه‌ای اضافه کرد براساس استاندارد مهارت مدت آموزش به کار آموزان بشرح زیر تعیین شد.

دوره آموزشگاه خیاطی ۹ ماه ـ دوره آموزشگاه گلدوزی ۴ ماه ـ دوره آموزشگاه ماشین نویسی سه ماه، دوره آموزشگاه آرایش ۶ ماه.

هیچیک از آموزشگاههای موردبحث نباید مدت برنامه تعلیماتی خود را کمتر از این زمان تعیین کنند.

در پایان هر دوره امتحانات آموزشگاهها تحت نظر بازرسان وزارت کار انجام خواهد گرفت و گواهی نامه ها نیز به تائید وزارت کار خواهد رسید.

درحال حاضر در تهران ۱۲۰۰ آموزشگاه خیاطی ـ گلدوزی ـ آرایش ـ ماشین نویسی و ۱۵۰۰ آموزشگاه حرفه‌اح در شهرستان ها در امر آموزش حرفه‌ای فعالیت دارند.

اولین پل هوائی تهران شنبه آینده افتتاح میشود

اینجا انبار شهرداری درخیابان سید خندان است که قطعات پیش ساخته پل های فلزی در آن نگهداری و به یکدیگر متصل میشود. دراین عکس چند کارگر هنگام متصل کردن قطعات یک پل دیده میشوند.

اولین پل هوایی مخصوص عابر پیاده، از روز شنبه در سید خندان تقاطع خیابان مدرسه با ۴۵ متری سیدخندان مورد بهره‌برداری قرار میگیرد.

یکی از آگاهان شهرداری امروز به خبرنگار ما گفت: کار نصب پل های فلزی در تقاطع مختلف تهران برای عبور وسائل نقلیه و عابران پیاده بسرعت در جریان است کار بتون‌ریزی اولین پل هوایی فلزی که بطور آزمایشی برای عابران درخیابان سیدخندان نصب خواهد شد بپایان رسیده و نصب پل نیز ظرف دو روز آینده باتمام میرسد. به این ترتیب عابران پیاده خواهند توانست، از صبح شنبه، از پل مخصوص خیابان سید خندان عبور کنند. همین مقام، در مورد نصب پل هوایی تقاطع بزرگراه شاهنشاهی و میرداماد نیز اظهار کرد: کار بتون‌ریزی قسمت شمالی پل بپایان رسیده، و تاچند روز دیگر کار قسمت جنوب آنهم خاتمه میابد بنابراین، در صورت همکاری مسئولان راهنمایی و رانندگی قطعا تا ۲۵ روز دیگر پل فلزی تقاطع میرداماد و بزرگراه شاهنشاهی نیز برای بهره‌برداری آماده خواهد بود.

پل های دیگر

از سوی دیگر، قطعات پیش ساخته پل‌های فلزی مرتب به تهران میرسد. تاکنون قطعه های پل فلزی تقاطع شاهرضا، روزولت که قرار است روی محور شرقی غربی نصب شود و پل فلزی تقاطع سعدی، اکباتان به تهران رسیده است. وتا دو ماه دیگر نیز قطعا پل کریمخان‌زند، که از حدود ویلا تا خردمند وبطول ۳۵۰ متر ساخته خواهد شد از کشورسازنده تحویل گرفته میشود.

در زمینه ساختن پل های بتونی نیز، مقام مذکور گفت: شهرداری در نظر دارد، دوپل بتونی، برای عبور وسایل نقلیه ایجاد کند. یکی از پل های بتونی که ماکت آن را شرکت انگلیسی «اووعرو» تهیه کرده و در اختیار شهردار قرارداده است در تقاطع قصریخ وشاهراه اتوبان ایوبی، احداث خواهد شد واز روی خیابانهای جردن، گاندی و جاده سوم عبور میکند، در مسیر این پل‌توتلهایی نیز نصب میشود. پل‌بتونی مذکور در طرح نوسازی عباس‌آباد، (شهستان پهلوی) قراردارد.

دومین پل بتونی نیز در تقاطع جاده قدیم شمیران ـ سیدخندان ساخته خواهد شد و قرارداد آن نیز بامقاطعه کار بسته شده است.

تخریب ۲۸۰ خانه ومغازه در بابل

بابل ـ خبرنگار اطلاعات:

برای احداث یك خیابان چهار هزار و پانصد متری دربابل، شهرداری این شهر، دویست و هشتاد مغازه و خانه راخراب میکند.

کار تخریب خانه‌ها ومغازه‌ها از دیروز در بابل شروع شده است.

عرض این خیابان که خیابان «آمل» را به خیابان «بابلسر» متصل خواهد کرد، سی و شش متر خواهد بود.

شهرداری بابل برای خراب کردن ۲۸۰ خانه و مغازه که درمسیر خیابان قرار گرفته است، شصت و سه میلیون و ۲۰۸ هزار و ۶۲۰ ریال غرامت می‌پردازد.

شهرداری این شهر، دربرابر پرداخت غرامت، سی و سه میلیون و ۵۶۰ هزار و ۶۰۳ ریال حق مرغوبیت زمین دریافت خواهد کرد.

شهرداری بابل برای ساختمان این خیابان ۳۵ میلیون ریال وام گرفته است.

منبت کار درهای حرم مطهر حضرت سیدالشهداء «ع» درگذشت

اصفهان ـ خبرنگار اطلاعات

استاد احمد صنیعی استاد منبت کار اصفهانی، رخت از جهان بربست و با مرگ وی اصفهان یکی از برجسته‌ترین استادان هنر منبت‌کاری را از دست داد وی در آغاز سلطنت اعلیحضرت رضا شاه کبیر، به فرمان شاهنشاه فقید، مامور انجام کارهای منبت کاری در کاخ مرمر شد.

استاد صنیعی همچنین کارهای منبت کاری ارزشمندی در زمینه های مختلف از خود بجا گذاشته که میتوان درهای حرم مطهر حضرت سید الشهداء (ع) وحرم مطهر حضرت ابوالفضل العباس (ع) و صندوق ضریح حضرت عباس (ع) را نام برد.

استاد صنیعی سال‌ها در وزارت فرهنگ و هنر و هنرستان اصفهان خدمت کرده بود و آثار بزرگی از هنر منبت‌کاری، از خود در هنرستان هنرهای زیبای اصفهان به‌یادگار گذاشته است.

استاد احمد صنیعی

در حال حاضر اصغر صنیعی، فرزند استاد، هنر پدر را دنبال می‌کند و از استادان هنرستان هنرهای زیبای اصفهان است.

استاد صنیعی به هنگام مرگ ۸۰ سال داشت و مرگ او در پی نارسایی قلب و بیماری اوره، روی داد.

ده هزار نفر تقاضای تبدیل اتومبیل شخصی به تاکسی کرده‌اند

تقاضای دریافت پلاك تاکسی از دارندگان اتومبیل های شخصی مسافرکش تا یك هفته دیگر پذیرفته میشود. براساس آمار موجود تاکنون بیش از ده هزار دارنده اتومبیل پیکان شخصی برای تبدیل وسیله نقلیه خود به تاکسی، به شرکت تعاونی تاکسیرانی درخواست داده‌اند.

یك مقام شرکت تعاونی تاکسیرانی دراین زمینه گفت: تقاضای تبدیل پلاك شخصی به تاکسی تا ۳۱ اردیبهشت پذیرفته میشود و به تقاضا هایی که بعد از این تاریخ ارسال شود ترتیب اثر نمیدهیم.

این مقام افزود: تبدیل سه هزار اتومبیل شخصی پیکان که باید مدل آن از ۵۲ دولوکس کمتر نباشد زیر نظر دایره شماره گذاری انجام خواهد شد و از اتومبیل هایی که قرار است به تاکسی تبدیل شود از لحاظ فنی نیز معاینه میشود.

این مقام افزود: احتمالا کار نو اقص آئین نامه فعلی انتظامی برطرف می‌شود.

اولین سری اتومبیل های شخصی که به تاکسی تبدیل میشود از اول خرداد آغاز خواهد شد، اما باید دانست که رانندگان این نوع وسیله نقلیه باید در کلاس های آموزش تاکسیرانی شرکت کنند و موفق بدریافت کارنامه قبولی تاکسیرانی در تهران شوند.

دراین کلاسها مسائل شهر ـ شناسی و طریق رفتار با مسافر به تاکسیرانان جدید آموخته خواهد شد. مقامات امور شهری اظهار عقیده میکنند که با افزوده شدن سه هزار تاکسی جدید در تهران گشایش چشمگیری در کار حمل و نقل عمومی پیش خواهد آمد، مشروط براین که وضع اتوبوسرانی تهران و ترافیك شهر نیز بموازات این اقدام بهبود یابد.

این مقام آگاه در امور شهری همچنین گفت که اعلام تبدیل سه هزار اتومبیل شخصی به تاکسی باعث کاهش ارزش پلاك تاکسی در بازار آزاد تهران شده است.

تهیه آئیننامه روابط بیمار و پزشک آغاز شد

سازمان نظام پزشکی هیئتی را مامور تهیه آئین نامه مربوط به روابط پزشک و بیمار کرد. در این آئین‌نامه ضوابط حاکم بر روابط پزشکی طبیب با بیمار، چه در مطب وچه در درمانگاه وچه در بیمارستان پیش‌بینی خواهد شد.

از طرف دیگر با پیوستن گروه های وابسته به پزشکی بسازمان نظام پزشکی، درآئین نامه انتظامی نظام پزشکی تجدیدنظر بعمل خواهد آمد، بدین معنی که در این تجدید نظر وظایف و اختیارات ماماها و پرستاران و حدود دخالت آنان در امور پزشکی تعیین و مشخص خواهد شد.

دراین تجدیدنظر هم چنین سازمان پزشکی هیئتی را مامور تهیه آئین نامه مربوط به روابط پزشک و بیمار کرد. در این آئین‌نامه ضوابط حاکم بر روابط پزشکی طبیب با بیمار، چه در مطب وچه در درمانگاه وچه در بیمارستان پیش‌بینی خواهد شد.

از سوی دیگر روز گذشته برای بررسی روابط پزشکان با بیماران بیمه شده، جلسه‌ای با شرکت مقامات مسئول سازمان تامین خدمات درمانی درنظام پزشکی تشکیل شد.

در جلسه مزبور بیرامون تصمیمات اخیر سازمان تامین خدمات درمانی مذاکره شد. براساس تصمیمات اتخاذشده از سوی سازمان مذکور از آغاز سال جاری سازمان تامین خدمات درمانی مخارج معالجه بیمه شدگانی راکه به مراکز درمانی و پزشکانی که طرف قرارداد سازمان نیستند نمی پردازد.

★ کوسه ـ همیشه مجهز
★ کوسه ـ همیشه خطرناك
★ کوسه ـ همیشه مسلح
★ کوسه ـ همیشه خونخوار

با آرواره‌هائی چون پولاد که مرگ می آفریند و وحشت ببار می‌آورد.

از هفته آینده

برنامه اختصاصی سینما

پارامونت

از امشب فقط در
سینما امپایر

گناه کلفت خوشگل
رنگی
با شرکت: میشل پلاسیدو ـ سیمونتا استفانلی
تماشای این فیلم برای اشخاص کمتر از ۱۸ سال ممنوع است

حمله کوسه

"MAKO" THE JAWS OF DEATH
رنگی ـ محصول ۱۹۷۶

آژانس مسافرتی موندیال
بهترین تورهای بهاره را با قیمتهای استثنائی با هواپیمای جت در هتل های مجلل باصبحانه ـ ناهار ـ ایاب و ذهاب ـ گردش و ورودیه ها ـ عوارض فرودگاهها در معیت مترجم ایرانی و راهنمایان محلی تقدیم میکنند.

تور ۱۴ روزه لندن قیمت ۵۶۶۰ تومان
باصبحانه حرکت ۳ـ۱۰ـ ۱۷ـ ۲۴ـ ۳۱ اردیبهشت ۷ـ۱۴ـ ۲۱ـ ۲۸ خرداد
دیدار از نمایشگاه فرهنگ اسلامی

تور ۱۴ روزه لندن، پاریس ۵۹۹۰ تومان
باصبحانه حرکت ۳ـ۱۰ـ ۱۷ـ ۲۴ـ ۳۱ اردیبهشت ۷ ـ ۱۴ـ ۲۱ـ ۲۸ خرداد

تور ۲۱ روزه لندن ـ پاریس ـ رم
قیمت ۷۸۰۰ تومان باصبحانه
حرکت ۳ـ۱۰ـ ۱۷ـ ۲۴ـ ۳۱ اردیبهشت ۷ـ ۱۴ـ ۲۱ـ ۲۸ خرداد
قیمت این تور از تاریخ دهم اردیبهشت ببعد ۷۹۵۰ تومان خواهد بود

تور ۲۱ روزه گلدن گیت
قیمت ۱۳۹۰۰ تومان
دیدار از نیویورک ـ واشنگتن ـ بوفالو (آبشار نیاگارا) ـ شیکاگو ـ لوس آنجلس ـ هالیوود ـ سانفرانسیسکو ـ لندن
حرکت ۱۴ اردیبهشت

تور ۳۸ روزه دوردنیا قیمت ۲۱۸۵۰ تومان
دیدار از بانکوک ـ هنگ کنگ ـ توکیو ـ هونولولو ـ سانفرانسیسکو ـ لاس‌وگاس ـ لوس‌آنجلس ـ واشنگتن ـ نیویورک ـ لندن
حرکت ۲۴ اردیبهشت ۲۱ خرداد ۲۵ تیر

موندیال جمعه‌ها بازاست

شعبه فروش ارز بانك ایران و ژاپن در آژانس مسافرتی موندیال در خدمت شما است
آژانس مسافرتی موندیال
خیابان ویلا شماره ۱۵ تلفن های ۸۲۱۹۹۰ و ۸۲۸۳۰۲ ـ ۸۲۵۳۶۶ ـ ۸۲۰۲۵۶

لیفت تراك استیل اسلینگن ساخت آلمان

EUROPE'S FORK TRUCK
STILL-ESSLINGEN
برقی
الکترونیك
موتور دیزل
ظرفیت از ۶۰۰ کیلو الی ۱۵ تن
با موتور دیزل دویتس دوانفجاری اختصاصی بدون دود و موتور دیزل بنز
نماینده انحصاری وزنه (شرکت سهامی خاص)
خیابان ایزنهاور ۶۴۶ تلفن ۸۴-۹۵۰۰۸۱

قابل توجه صاحبان صنایع و کارخانجات
کارخانجات
ماشین سازی رافیپکو
با تجهیزات وسیع فنی و مهندسین کارآزموده آماده گرفتن همه گونه سفارشات از قبیل سازندگی ماشین آلات تولیدی و صنعتی مختلف کارخانجات میباشد: تولید کننده کلیه ماشین آلات ـ روغن کشی سویا ـ پنبه پاك کنی ـ دارو سازی ـ نشاسته ـ گلوکز ـ فیبر ـ نئوپان و سایر کارخانجات و واحد کامل کارخانجات براساس پیشنهادات صاحبان صنایع و نصب و مونتاژ کارخانجات و مشاوره فنی
ساختن انواع فیلتر پرسها ـ کانویورها ـ الواتورها ـ نوار نقاله ـ سایکلون ها ـ ونتیلاتور ـ سیلو ـ وغیره.
جهت اطلاعات بیشتر با دفتر مرکزی تلفن ۸۳۹۸۲۵ ـ ۸۳۹۸۲۴ و کارخانه ۵۹۲۰۸۷ تماس حاصل فرمائید.

اطلاعیه عایق رطوبت الاستیک
ایزوسیل
(شماره ثبت ۱۶۶۲۰) (شماره ثبت ۱۷۴۲۹)
اداره های مهندسی، دفترهای مهندسی استان، اداره های مسکن، شهرسازی و ساختمانی، مهندسان مشاور و آرشیتکتها. وزارتخانه ها و سازمان های وابسته به دولت. سینماها، هتلها، بیمارستانها، دانشگاهها، بانکها، سربازخانه‌ها، انبار های بزرگ، شرکت های ساختمانی کارخانه‌ها و صاحبان ساختمانها
«با ایزوسیل بام‌ها را ایزوسیل کنید»
عایق رطوبت الاستیک ایزوسیل
(شماره ثبت ۱۷۴۲۹)
شرکت ایران. اس. آ. ام محدود
(شماره ثبت ۱۶۶۲۰)
با وسائل و گروه فنی کافی آماده انجام و تحویل برنامه‌های بزرگ عایق کاری رطوبت در سراسر ایران میباشد.
مورد مصرف ایزوسیل:
سقف، پی دیوار، استخر، لوله‌کشی و درز انبساط.
امتیاز های فنی عایق رطوبت الاستیک ایزوسیل:
الف ـ ایزوسیل، همیشه حالت کشش دار خود را حفظ می‌کند.
ب ـ ایزوسیل، از ۴۵ تا ۱۴۵ درجه سانتیگراد تحمل حرارت دارد.
ج ـ ایزوسیل، بین ۳ تا ۱۰ سال تضمین رسیدگی فنی دارد.
د ـ ایزوسیل، سبك است وبین ۳ تا ۶ کیلوگرم درمتر مربع فشار بر سقف وارد میکند.
هـ ـ ایزوسیل، بطور سرد، روی آسفالت، بتون، موزائیك، شیروانی و کاهگل نصب میشود.
و ـ ایزوسیل، به خراب کردن بام احتیاج ندارد.
قیمت ایزوسیل با نصب و تضمین فنی در تهران (برای شهرستانها ۲۵ تا ۸۰ ریال اضافه میگردد)

شرح	قیمت ریال ـ متر مربع	مدت تضمین رسیدگی فنی
ایزوسیل ۳ لایه	۲۴۵	۳ سال
ایزوسیل ۴ لایه	۳۱۸	۵ سال
ایزوسیل ۵ لایه	۳۹۶	۷ سال
ایزوسیل ۶ لایه	۴۶۳	۱۰ سال

لاله‌زار نو ساختمان شماره ۳ البرز، صندوق پستی ۱۷۸۱
تلفن ۳۱۱۱۸۱ ـ ۳۱۱۱۸۴ ـ ۳۱۵۳۶۵
سفارشهای بزرگ و مستقیم. در محل شرکت تخفیف مستقیم دارند
«نماینده فعال با تضمین معتبر پذیرفته میشود»

کارآگاهان ویژه جنائی به اصفهان رفتند

دیروز ، بدنبال صدور فرمان شاهنشاه آریامهر مبنی‌برتسریع تعقیب ودستگیری قاتل یاقاتلان حجت‌الاسلام شمس آبادی و تاکیدی‌که وزارت دادگستری برای انجام این امر به مقامات انتظامی و قضائی‌اصفهان‌نموده بود، یک جلسه مهم وطولانی با حضوررئیس کل دادگستری اصفهان ،زهتابیان دادستان‌و همایون فال بازپرس شعبه اول دادسرای این شهر در محل دادگستری تشکیل شد .

این جلسه حدود یکساعت بطول انجامید و گفته میشود خط مشی مربوط بدستگیری قاتل یا قاتلان حجت‌الاسلام موسوی شمس آبادی در این جلسه تعیین شده است .

آل‌آقا رئیس دادگستری به خبرنگار اطلاعات در اصفهان گفت : ما تلاش شبانه روزی خود را در اجرای دستور شاهانه برای دستگیری قاتل یا قاتلان ادامه خواهیم داد .

برای این‌منظورگروه های متعددی متشکل از ورزیده‌ترین ماموران تعیین شده است که در زمینه های مختلف تحقیق شود وباتدابیری که اندیشیده شده ، من امیدوارم که بزودی قاتل یا قاتلان معرفی شوند .

تلاش در جهات مختلف

زهتابیان دادستان اصفهان ، دیروز باتفاق بازپرس بمنزل حجت‌الاسلام شمس آبادی‌رفت و تحقیقاتی در زمینه های مختلف صورت گرفت .

دادستان اصفهان امروز گفت: ضمن تحقیق از بعضی اسنادو مدارک و نامه های‌خصوصی حجت‌الاسلام‌شمس آبادی‌بازدید شدو درباره آنهامطالعاتی‌صورت گرفت .

از دادستان اصفهان سئوال شد : چه میزانی در شناسائی قاتل یا قاتلان حجت‌الاسلام پیشرفت حاصل شده است ؟ دادستان‌گفت:باید توجه‌داشته باشید که اقدامات ما همه‌جانبه است ، قتلی که صورت‌گرفته مسلما محیط عملیاتی داشته و احتمالا این محیط وسیع بوده و بهمین‌جهت مانمیتوانیم روی یک نقطه ثابت متمرکز باشیم.ماناگزیر هستیم درجهات مختلف فعالیت‌کنیم ولی‌بهرحال کوشش شبانه روزی ما ادامه خواهد داشت .

خصومت های شخصی

گروه خبرنگاران اطلاعات در اصفهان که از ابتدای واقعه غم‌انگیز قتل حجت‌الاسلام‌شمس آبادی در کسب اخبار و تهیه عکس های آن جهت درج در روزنامه‌تلاش وسیعی‌داشته‌اند امروز گزارش‌دادند :گو اینکه باید برای شناسائی قطعی‌قاتل یا قاتلان بانتظار اقدامات ماموران نشست ولی آنچه که اکثریت مردم اصفهان عقیده دارند اینست که حجت‌الاسلام شمس آبادی ، قربانی‌خصومت های شخصی شده‌اند .

یکی از نزدیکان حجت‌الاسلام گفت: «آقا‌فردی بود صریح‌ـ اللهجه و «رکگو» ....حقیقت را ولو هرچه تلخ و ناگوار به زبان می‌آوردند و سعی داشتند ، اطرافیانشان از هر رویدادی پندی بگیرند .

احتمال میرود ، فرد یا افرادی که باین جهات کینه‌ای از آقا بدل داشته‌اند ، دست باین عمل‌غیرانسانی زده‌باشند.

راز قتل

جنایت فجیع و تکان دهنده بیشه‌زار «یزدان‌راه» درچه پیاز اصفهان ، ساعت ٤٫٣٠ دقیقه بامداد روز چهارشنبه هژدهم فروردین ماه جاری اتفاق‌افتاد و از این جنایت تکان دهنده و قتل حجت‌الاسلام‌حاج آقاسید‌ـ ابوالحسن موسوی شمس ـ آبادی ، یک گوسفند آماده‌ذبح پرده برداشت .

جنایتکاران ، پس‌از کشتن حجت‌الاسلام شمس آبادی، جنازه او را در جوی کنار خیابان«یزدان راه» رها کرده بودند. این محل‌در نزدیکی کشتارگاه درچه‌پیاز قرار دارد. همزمان باکشته‌شدن‌حجت ـ الاسلام موسوی شمس آبادی ، گوسفندی که برای کشتار آماده شده بود، از زیر دست سلاخ به سوی‌بیشه‌زاری که‌جنازه‌حجت‌الاسلام شمس آبادی درآن افتاده بود ، گریخت و کارکنان کشتارگاه درچه‌پیاز که گوسفند فراری‌رادنبال میکردند، بدین‌وسیله به‌رازجنایت وحشتناک بیشه‌زار «یزدان راه» درچه‌پیاز پی‌بردند ..

عصاونعلین حجت‌الاسلام شمس آبادی در چند قدمی جنازه افتاده بود.

ساعت ٤٫١٠ دقیقه بامداد روز چهارشنبه ـ هژدهم فروردین ماه ـ یك‌پیکان سفید رنگ،حجت‌الاسلام شمس آبادی رادرمقابل خانه‌ایشان سوار کردکا به‌مسجدی که در فاصله دویست متری خانه آن مرحوم قرار دارد ،می‌رساند.

ظاهرا سرنشینان پیکان که به احتمال زیاد دونفر بوده‌اند، به‌جای رساندن حجت‌الاسلام‌شمس آبادی، به مسجد ،ایشان را بین‌راه کشته وجنازه‌اش رادرجوی خیابان‌دیزدان رامه رها کرده‌اند.

چگونه حجت‌الاسلام را ربودند

حاجیه‌خانم همسر حجت‌الاسلام شمس آبادی که‌تنها شاهد عینی ربوده شدن شوهرش بوده است، پس‌از کشف جنازه‌مرواشنا حجت‌ـ الاسلام شمس آبادی ،گفت :

آقا ساعت ٨٫٣٠ دقیقه شب «سه شنبه شب ١٧ فروردین » خوابیدند . ساعت ٤ و ده دقیقه صبح روز بعد ـچهار شنبه ١٨ فروردین ـ من‌وآقا ،برای ادای‌نماز صبح در مسجد،خانه‌راترك‌کردیم.

درفاصله‌چند قدمی خانه،راننده اتومبیل یکان سفیدرنگی ازآقا، برای سوارشدن‌دعوت کرد،ایشان از سوار شدن‌خودداری کردند، ولی آنها « راننده و سرنشین اتومبیل »آقارابه زور سواراتومبیل کردند وقتی آقا خواست که من‌هم سوارشوم ،سرنشینان اتومبیل ، دررابستند و بلافاصله ، حرکت کردند.

کارآگاهان جنائی دراصفهان

دربی صدور فرمان‌شاهنشاه آریامهر درمورد دستگیری مسببین‌وقاتلان حجة‌الاسلام شمس‌آبادی ، چند تن از کارآگاهان‌جنایی‌اداره‌آگاهی تهران به اصفهان رفتند تادر شناسائی قاتلان‌و مسببین‌قتل حجة‌الاسلام،ماموران‌انتظامی و قضائی مامور رسیدگی به پرونده را در اصفهان کمک کنند . خبرنگارما می‌نویسد: کارآگاهان‌تهران صبح‌امروز به محض ورود به اصفهان محل قتل‌رامورد بازدید قرار دادندو تحقیقات‌لازم رابرای یافتن قاتلان آغاز کردند .

١٦ مدیر کل تغییر کردند

امروز ١٦ تن از مدیران کل آموزش و پرورش تغییر کردند .

در تغییرات تازه وزارت آموزش و پرورش حسین طوسی اردکانی مدیر کل آموزش و پرورش تهران ، خانم پوراندخت معاضد مدیر کل‌آموزش و پرورش‌شهرستان های استان مرکزی،شجاع‌الدین مجیدی مدیر کل آموزش و پرورش آذربایجان شرقی ـ محمود منتظری مدیر کل‌آموزش و پرورش گیلان ـ ابراهیم خطیب مدیر کل آموزش و پرورش کرمانشاهان ـ احمد منصوری نژند مدیرکل‌آموزش و پرورش خوزستان ـ کریم ذکایی مدیر کل آموزش و پرورش کردستان ـ محمدمهدی ستوده مدیر کل آموزش و پرورش همدان ـ جعفر فاضل فولادی مدیر کل آموزش و پرورش لرستان ـ عطاءالله فیاضی مدیر کل آموزش و پرورش زنجان ـ بشیر بختی مدیر کل آموزش و پرورش فارس ـ حمزه منصوریان‌مدیر کل آموزش‌وپرورش کرمان‌ـ عباسعلی رفیعیان بروجنی مدیر کل آموزش و پرورش‌سیستان و بلوچستان ـ رضا ایزدی مدیر کل آموزش و پرورش مازندران ـ نصرت‌اله طاهری مدیر کل آموزش و پرورش یزد ـ احمد برزیده مدیر کل آموزش و پرورش سمنان . همچنین احمد خوشبور‌بریاست آموزش و پرورش شهرری منصوب شد .

این وسیعترین تغییرات آموزش و پرورش در دو سال اخیر است زیرا ادارات آموزش و پرورش‌شهرستانها در تقسیمات رسمی جغرافیائی از لحاظمالی و اداری‌استقلال دارند و مدیران کل آنها به مدیران کل اجرایی معروفند . قبلا مدیران کل دفاترمرکزی (برنامه ریزی‌ها) وزارت آموزش و پرورش تغییر یافته بودند .

اطلاعات دیپلماتیک

توطئه برای قتل صدام حسین

قاهره ـ خبرگزاری فرانسه ـ خبرگزاری خاورمیانه دیشب خبر کشف یك «توطئه سوریه‌ای »را برای سوء قصدبجان صدام حسین نایب رئیس‌شورای فرماندهی‌انقلاب عراق را انتشار داد.

خبرگزاری خاورمیانه درگزارشی که‌از قول‌محافل‌رسمی‌بغداد‌مخابره کرده، توضیح داده‌است سوءقصد می‌بایستی دریکی از کشور های خلیج فارس که قرار بود روز پنجشنبه مورد بازدید صدام‌حسین قرار گیرد انجام شود.

خبرگزاری خاورمیانه اضافه کرده است که بدنبال کشف این توطئه صدام حسین دیدار خود راازچهار کشور عربی خلیج فارس «بحرین، قطر، امارات متحده عربی‌وکویت» بتعویق انداخته‌است .

نایب رئیس شورای فرماندهی انقلاب عراق اکنون بطور رسمی از عربستان سعودی دیدن میکند.

خبرگزاری خاورمیانه در پایان‌می نویسد محافل رسمی عراق از هر گونه توضیحی درباره این که فعالیت «سلول» سوریه برای سوء قصد بجان صدام‌حسین در کدام یك‌ازکشورهای خلیج‌فارس کشف شده خودداری میکنند.

خبرگزاری خاورمیانه به نقل‌از محافل رسمی عراق نوشته است قرار بود صدام حسین در یکی از این‌کشورهابقتل برسد. سوریه و عراق که جناح های مختلف حزب بعث درآنهاحکومت رابدست دارند از سالها پیش باهم روابط تیره‌ای داشته‌اند. یکی از موارد اختلاف‌دو کشور اختلاف‌برسرمیزان استفاده هریك از آنهااز آب رودخانه‌فرات است.

تقدیم استوارنامه نخستین سفیرزن

خانم مهرانگیز دولتشاهی سفیر شاهنشاه آریامهر در دانمارک و نخستین زن ایرانی که به مقام سفارت دریک‌کشور خارجی رسیده است استوار نامه های خود را به حضور علیاحضرت ملکه دانمارک تقدیم کرد .

گارد مخصوص سلطنتی دانمارک کالسکه سفیر شاهنشاه آریامهر را ازمحل سفارت تا کاخ سلطنتی اسکورت کرد .

سفر هویدا به ریاض گزارش‌های بی اساس را تکذیب میکند

ریاض- خبرگزاری فرانسه ـ روزنامه الریاض روز چهارشنبه دیدار آقای امیرعباس هویدا نخست وزیر ایران و صدام حسین نایب رئیس شورای فرماندهی انقلاب عراق را مورد تفسیر قرارداده نوشته است :این دیدار ها گزارش های بی‌اساسی را دایر براینکه هدف دیدار ملك خالد از کشور های عربی‌خلیج‌فارس «تحت‌الشعاع» قرار دادن این کشورها علیه ایران یادور کردن آنها ازعراق‌بوده است تکذیب میکند .

الریاض مینویسد ایران برای تامین امنیت خلیج فارس تلاش میکند و با اعراب شبه جزیره عربستان و خلیج فارس که‌نمیخواهند پای هیچ بیگانه‌ای باین سرزمین ها برسد و هیچیك از کشور های بزرگ نقشی دراین منطقه داشته باشند موافق است .

الریاض ضمن بحث از روابط بین عراق و عربستان سعودی نوشته است عربستان سعودی از اتخاذ هرگونه روشی که‌ممکن است لطمه‌ای به‌عراق وارد سازد خودداری خواهد کرد. تنهاچیزی که‌ما میخواهیم این‌است که‌عراق رادر جریان سیاستمان در خلیج فارس بگذاریم

صدای انفجار،شیراز را لرزاند

شیراز ـ خبرنگار اطلاعات: صبح امروز ، صدای‌مهیبی مانند انفجار یک ماده منفجره قوی ، شهر شیراز را بلرزه درآورد و در پی آن، شیشه های در و پنجره اکثر خانه‌ها شکست .

صدای وحشتناک ، ساعت ٨و پنج دقیقه و ٥١ ثانیه‌بامداد امروز برخاست و دانش ـ آموزان مدارس ،سراسیمه و وحشت زده ، از کلاسهای درس بیرون ریختند .

پایگاه زلزله شناسی شیراز وابسته به موسسه ژئوفیزیک دانشگاه تهران ، همزمان با این صدای انفجار ، ارتعاش خفیفی را ثبت کرده است که مقامهای پایگاه آنرا ناشی از برخاستن صدای مهیب‌میدانند.

هنوز علت بروز این صدا از سوی مقامهای‌مسئول‌شیراز اعلام نشده است . تحقیق نشان میدهد به جز شکستن شیشه های در و پنجره چند خانه ، ارتعاش خرابی دیگری نداشته است .

مردی پشت چراغ قرمزسکته کرد !

« منصورتقدسی » ٣٧ساله واسطه معاملات در بازار ، ساعت ٥ بعد از ظهر دیروز پشت چراغ قرمز سه راه سلیمانیه بعلت سکته مغزی درگذشت . پزشک قانونی تهران تشخیص داد که فشارخون « منصورتقدسی» حین رانندگی بالا رفته و باعث سکته مغزی وی شده است .

درجستجوی قاتل خادم مسجد دلیجان

برای یافتن عاملین جنایت دلیجان ، دیشب‌تیمسارسرلشکر حسنی معاون فرمانده ناحیه ژاندارمری تهران و سرگرد مویدی معاون ناحیه‌ژاندارمری قم ، با هلیکوپتر به دلیجان آمدند .

خبرنگار اطلاعات در دلیجان می‌نویسد : پریشب عده‌ای ناشناس برای سرقت قالیهای مسجد « اعظم » دلیجان ، وارد مسجد شدند و شبانه محمدتقی توکلی خادم ٦٠ ساله مسجد را خفه کردند.

گفته میشود در پی این جنایت ٩ تخته قالی ازمسجد بسرقت رفته است .

هنرجوی ١٧ ساله هنگام بالانس زدن کشته شد

دورود ـ یک هنرجوی ١٧ ساله در دورود کشته شد وی که « علی زمان‌پایی » نام داشت، هنگامیکه میخواست روی میله بسکتبال بالانس‌بزند با سر بزمین افتاد ودرگذشت علی‌زمان در رشته برق نظام جدید هنرستان صنعتی دورود تحصیل میکرد .

جالب اینکه ٤ برادر اودر طول ٤ سال گذشته بعلل‌مختلف مرده بودند و ـ ی نیز امسال کشته شد .

شب هفت‌آن شادروان ، شرکت جستند.

سرتاسر خیابان ها، بویژه سردر مساجد باپارچه های سیاه پوشیده شده بود واز ساعت ١١ بامداد دیروز دستجات و هیات‌های مختلف‌مذهبی‌همراه‌طبقات گوناگون از شهرهاوروستاهای حومه‌اصفهان به گورستان‌تخت‌فولاد آمده‌بودند، تا درمراسم یادبود شب هفت درگذشت حجت‌الاسلام‌شمس آبادی شرکت کنند.

طول صف شرکت کنندگان‌در مراسم یادبود مرحوم حجت‌الاسلام شمس آبادی از شش کیلو متر تجاوز میکرد. در محل تکیه،دهها چادر نصب شده‌بودکه زیر آنها، جای سوزن انداختن نبودو تنهاراه عبوری بودکه به‌زحمت دستجات و هیات‌های مذهبی از آنجا عبورمی کردند .

در مراسم شب هفت درگذشت مرحوم حجت‌الاسلام‌موسوی شمس آبادی ،یکهزارویکصدوپنجاه‌وهفت پرچم عزابرافراشته بودو در جلو ٣١٢ هیات مذهبی ، دسته های سینه‌زنی و زنجیرزنی حرکت می‌ـ کرد. دسته‌های‌عزاداری ازشهرهای قم، کاشان ،شهرکرد، گلپایگان، نجف‌آباد ، همایونشهر ،سمیرم ، درچه، شهرضا و ... آمده بودند. ٢٦٩ علم سیاه به علامت این‌دسته ها درپیشاپیش این دستجات در حرکت بود. و٩٩٤ تاج گل به وسیله دستجات مختلف عزاداری ، به آرامگاه مرحوم حجت‌الاسلام شمس‌آبادی برده‌شد.

تعدادی ازتاج‌های‌گل در بالای اتومبیل‌ها همراه باعکس‌های بزرك قاب شده مرحوم حجت‌الاسلام شمس‌آبادی نصب شده‌بود.

دیروز اعلام شدکه‌در مسجد مرحوم حضرت آیت‌اله بروجردی در «هامبورك » آلمان از سوی ایرانیان مقیم آلمان و مسلمانان این‌کشور ، مجلس یادبود مرحوم حجت‌الاسلام شمس آبادی‌برگزار شد.

همچنین روز جمعه از سوی انجمن مددکاری «امام زمان » در مسجد «سجاد» اصفهان وحسینیه «طوقچی» مراسم یادبود و فاتحه‌ـ خوانی برگزار خواهدشد.

حجت‌الاسلام حاج آقا محمودی که‌از قم‌به‌اصفهان‌آمده است‌دیروز در مسجدتو ضمن سخنرانی‌خویش گفت: مالباس عزارا از تن‌خارج نخواهیم کرد مگر قاتل‌یاقاتلین حجت‌الاسلام بدار آویخته شود.

باشکوه خاصی دراصفهان برگزار شد.

بهمین مناسبت ،دیروز اصفهان تعطیل بودو دهها‌هزار نفردرمراسم

مراسم شب هفت

دیروز مراسم شب هفت‌درگذشت حجت‌الاسلام موسوی شمس آبادی

مجلس ختم در تهران محافل‌مذهبی تهران ،دیروز درهفتمین روز قتل حجت‌الاسلام شمس آبادی به‌عزا نشستند ومجالس متعدد ترتیب دادند . این عکس گوشه‌ای ازمجلس‌ختم منعقده در مسجد ارك رائشان میدهد.حجج‌الاسلام‌شاه‌آبادی، استرآبادی ، مسبط ودرودی در این‌عکس دیده میشوند.

خبرهای کوتاه

والاحضرت شاهدخت اشرف به جنوب رفتند

والاحضرت شاهدخت اشرف پهلوی ریاست‌عالیه سازمان‌زنان ایران بعدازظهر امروز بمنظور گشایش نخستین‌سمینار سازمان زنان ایران بمناسبت پنجاهمین سال شاهنشاهی و بازدید از چند مرکز رفاهی و آموزشی وتاسیسات جزیره هرمز به استان ساحلی عزیمت کردند.

در این سفر که خانم مهناز افخمی وزیرمشاور ودبیر کل سازمان زنان ایران نیز همراه است . والاحضرت کلنگ آغاز ساختمان مرکز رفاه خانواده سازمان زنان در میناب را به زمین می‌زنند واز شهرك کارگری که در میناب ساخته شده دیدن خواهند کرد.

سازمان زنان‌ایران بمناسبت پنجاهمین‌سال‌شاهنشاهی پهلوی سمینارهایی در استان های کشور برپا می کند و طی این سمینار ها ، سخنرانیهائی بیرامون مسائل مختلف انجام خواهد شد.

ودرپایان کار سمینار میزگردی باحضور کارشناسان اجتماعی، استان ساحلی برگزار میگردد.

وزیرعلوم به‌توکیو رفت

دکتر عبدالحسین سمیعی وزیر علوم و آموزش عالی که بعضویت هیئت امنا و شورای بین‌المللی توسعه آموزش برگزیده شده است برای شرکت در جلسه‌هیئت امنای شورای مذکور دیشب عازم توکیو شد .

در این سفر آقایان‌فتح‌اله سمیعی‌وابسته فرهنگی‌ایران در آمریکا و دکتر شایسته متخصص جراحی پلاستیک وزیر علوم‌راهمراهی‌میکنند.

ملاقات با رئیس اتاق تهران

هیات صاحبان‌صنایع لاستیک سازی مالزی بریاست آقای «لو ثیزفون» نماینده‌پارلمان‌مالزی باآقای مهندس عنایت بهبهانی رئیس اتاق تهران و عده‌ای از صاحبان صنایع ملاقات و در مورد توسعه روابط بازرگانی دو کشور گفتگوهایی انجام داد.

مهدوی در رشت

صبح امروز فریدون مهدوی وزیر مشاور و قائم‌مقام‌دبیر کل حزب رستاخیز ملت ایران وارد رشت شد و مورد استقبال استاندار گیلان و دیگر مقامات محلی قرار گرفت .

در محل حزب رستاخیز ملت ایران در رشت‌مسئولین حزبی منطقه به آقای‌مهدوی معرفی شدند . قائم‌مقام دبیر کل حزب طی جلساتی در رشت در مورد گسترش‌امور حزب سخنرانی می‌کند .

انتقال تشکیلات اداری گمرکات مرکز وشمال

تشکیلات اداری گمرکات مرکز و شمال از جاده آرامگاه به عباس‌آباد خیابان مهنار انتقال یافت .

این انتقال بدنبال اجرای طرح تشکیلات جدیدگمرک ایران صورت میگیرد که براساس آن گمرکات مرکز و شمال دارای اختیارات وسیعتری شده است .

سخنرانی

روز شنبه٢٨ فروردین‌ازساعت ٦بعدازظهر گروهی‌ازفرهنگیان، شاعران ،هنرمندان‌در تالارانجمن فرهنگی ایران‌وترکیه درخیابان پهلوی ایستگاه محمودیه‌اجتماع و دراجرای برنامه‌های متنوع شاعران و هنرمندان شرکت خواهند کرد ورودطبقات مختلف بانجمن آزاد است.

★★★

شب جمعه از ساعت هفت بعداز ظهر بزم ادبی‌باشرکت سخنوران در انجمن دانشوران ایران برقراراست و پس از اجرای‌برنامه شعر خوانی محمد نوائی درباره پیشرفت و تکامل ادبیات مشرق زمین صحبت می کند

ورود - خروج

دکتر رحمت حقدان‌معاون وزارت‌علوم و اموزش‌عالی که برای شرکت در کنفرانس تربیت بدنی یونسکو در پاریس به اروپارفته‌بود به تهران بازگشت .

بهای آب در اهواز افزایش یافت

اهواز ـ نرخ اب و حق انشعاب‌آب در اهواز گران شد اهواز ، پس از تهران دومین شهری است‌که‌آب‌بهای آن افزایش یافته است .

براساس تصویب انجمن شهر، مصرف آب تا ٣٠ متر مکعب برای دو ماه متر مکعبی ٥ ریال ، از ٣٠ تا ٦٠ متر مکعب نسبت به مازاد مصرف هر متر مکعب ٧ ریال و از ٦٠ تا ١٢٠ متر مکعب ١٢ ریال ، از ١٢٠ تا ٢٠٠ متر مکعب١٤ ریال ، از ٢٠٠ تا ٣٠٠ متر مکعب ١٨ ریال و از سیصد متر مکعب به بالا ٢٢ ریال .

حق انشعاب نیز بدین شرح تعیین شد .

لوله های نیم اینچ ٧٥٠٠ ریال (دوهزار ریال برای خارج از نوبت) ٣ ربع اینچ ٩٥٠٠ ریال ـ یک اینچ ١٣ هزار ریال یک ونیم اینچ ٢٦ هزار ریال (خارج ازنوبت ٢ هزار ریال) دو اینچ ٣٢ هزار ریال . درهمین‌جلسه ، چندتن از اعضاء نسبت به افزایش نرخ آب‌وحق‌انشعاب اعتراض کردندولی انجمن‌شهربااکثریت آراء آنرا تصویب کرد .

امامعلی حبیبی سرپرست کشتی مازندران شد

بابل- خبرنگار اطلاعات: امامعلی حبیبی قهرمان‌پیشین کشتی جهان ، فنون کشتی را به‌کشتی‌گیران برگزیده‌مازندران یاد می دهد .

امامعلی حبیبی به سمت سرپرست تام‌الاختیارامور فنی کشتی مازندران برگزیده شد و از هفته آینده ، هفته‌ای‌چند جلسه،یکصدودوازده کشتی‌گیر را در خانه جوانان ساری ، آموزش خواهد داد .

یک‌فرش ایرانی ٨٠٠ هزار تومان فروخته شد

لندن ـ آسوشیتدپرس ـ دیشب در حراج فرش های‌شرقی درحراج خانه معروف سوث‌بی درلندن سه رکورد جدید جهانی برجای گذاشته شد . یک خریدار ناشناس که بوسیله تلفن در حراج شرکت کرد ٨٠٠ هزار تومان برای یک فرش ایرانی که درقرن شانزدهم میلادی درشمال ایران بافته شده است پرداخت کرد .

این فرش که‌از طرف «گرایر کشتی اف دادلی» برای حراج فرستاده شده بودداری ابعاد١١ اپاق در ٩ اپاق است . همان خریدار ناشناس ضمنا ٥٥هزار دلار نیز برای خرید یک قالی هرات پرداخت کرد .

اولین فرش هراتی که بنوبه خود از طرف صاحب فرش‌اول فرستاده شده‌بود بوسیله یک ناشناس دیگر به٧٤ هزار دلار خریداری گردید.

بالاترین رقم قبلی که برای خرید یک فرش شرقی پرداخت شده ٤٩٦٣٥ دلار است . این مبلغ اول ماه جاری‌در استکهلم در یک حراج فرشهای شرقی پرداخت گردید با حراجی های دیروز و دیشب سوث‌بی برنامه حراج سه روزه ویژه‌ای که به مناسبت گشایش جشنواره سه ماهه هنر و فرهنگ اسلامی در لندن برپا شده بود پایان یافته است .

سوث‌بی اعلام کرد که در این حراج های فوق‌العاده جمعا ١٣٧٠٦٧٦لیره استرلینگ (معادل ٢٥٣٥٧٥٠دلار) معامله صورت گرفت و در خلال آن ٥٨ تخته فرش به فروش رسید پولی که دیشب برای خرید فرش ایرانی پرداخت‌شده تقریبا دوبرابررقمی است که‌در استکهلم برای یک فرش ایرانی‌دیگر پرداخت‌گردیده است. زمینه فرش ایرانی که دیروز بزرگترین رکورد حراج فرشهای شرقی به‌آن تعلق گرفت، نقش گیاهی است .

شاهنامه

لندن ـ١٤ آوریل- خبرگزاری آلمان- یک نسخه خطی شاهنامه فردوسی که تاریخ دست نویسی آن ١٥٨٣ میلادی است و با ٢٩ مینیاتور نیز مصور شده است امروز در حراج خانه «کریستی» درلندن‌بوسیله یک ایرانی‌ناشناس به یک میلیون تومان خریداری شد .

قیمتی که برای این شاهنامه خطی پرداخت شد بطور قابل ملاحظه‌ای از آنچه که انتظار میرفت بیشتربود. ضمنا شاهنامه مذکور را یک ناشناس دیگر برای حراج به کریستی فرستاده بود .

جزئیات اعزام دیپلمه‌ها به خدمت وظیفه اعلام شد

نحوه اعزام مشمولان‌دیپلمه و فوق دیپلمه فارغ‌التحصیل شهریور ماه سال ٢٥٣٤ و سنوات قبل اعم از ساکن شهرستان یا تهران از طرف اداره وظیفه عمومی اعلام شد .

کلیه مشمولان دیپلمه وفوق دیپلمه ساکن تهران فارغ ـ التحصیل شهریور ماه سال ٢٥٣٤ که در روز های ٢ و ٣ و ٤ اسفند ماه سال قبل در سالن شاهپور غلامرضا پهلوی ویابعدا در منطقه‌وظیفه تهران ثبت‌نام کرده‌اند باید در ساعت ٧ صبح روز های زیر به سالن ورزشی شاهپور غلامرضا پهلوی (در چهارراه مولوی جنب زایشگاه فرح انتهای خیابان مادر) مراجعه کنند تا ترتیب اعزام‌آنهابمراکز آموزشی داده شود .

- مشمولان دیپلمه از معدل ١٢٫٤٢ الی ١٠ ، روز بیستم اردیبهشت ماه سال ٢٥٣٥ .
- مشمولان دیپلمه از معدل ٢٠ الی ١٤٫٤٦ روز بیست و یکم اردیبهشت ماه ٢٥٣٥ .
- مشمولان دیپلمه از معدل ١٣٫٧٩ الی ١٢٫٤٣ و همچنین مشمولان دیپلمه و فوق دیپلمه رشته های‌تحصیلی کشاورزی ـ آزمایشگاهی ـ بهیاری و سایر رشته های تخصصی در امور بهداشتی ـ دانشسرای مقدماتی ـ روستائی ـ عشایری ـ تربیت معلم دربیست و دوم اردیبهشت ماه ٢٥٣٥.
- مشمولان دیپلمه فنی‌و فوق دیپلمه های سایر رشته های تحصیلی در بیست وسوم اردیبهشت ماه ٢٥٣٥ .
- مشمولان دیپلمه ازمعدل ١٤٫٤٥ الی ١٣٫٨٠ داخل در ساعت ٧ صبح روزبیست و پنجم اردیبهشت ماه سال ٢٥٣٥ .

کلیه مشمولان‌دیپلمه وفوق دیپلمه ساکن شهرستان فارغ‌ـ التحصیل شهریور ماه سال ٢٥٣٤ و سنوات قبل که در روز های ٢ و ٣ و ٤ اسفند ماه سال ٢٥٣٤ در مراکز مناطق ژاندارمری شهرستانهای مربوطه ثبت‌نام کرده‌اند بایددر مراکز مناطق شهرستانهای مذکور مراجعه تا ترتیب اعزام آنها بمراکز آموزشی داده شود .

- ترتیب مراجعه‌مشمولان بمناطق ژاندارمری شهرستانها به همان ترتیبی است که برای مشمولان تهران اعلام شده است .
- کلیه مشمولان مذکور باید اصل مدرک تحصیلی حاوی معدل کل دیپلم و کیف دستی مورد نیاز خود را در روز های مراجعه بمحل‌اعزام همراه بیاورند .

مخارج سفر عتبات اعلام شد

امروز سازمان اوقاف درباره زیارت عتبات عالیات اطلاعیه‌ای بشرح زیر منتشر کرد .

شورایعالی حج و زیارت مخارج زائران را برای زیارت عتبات عالیات جمعا بابت‌مخارج پروانه گذر زیارتی و بلیط هواپیما جهت رفت‌وبرگشت و مخارج اقامت در شهر های کربلا ـ نجف‌ـ سامرا ـکاظمین که شامل محل سکونت ، صبحانه ، ناهار ، شام و حمل و نقل در داخل کشور عراق میباشد بمبلغ٤٢٥٧٨ ریال‌جهت فرد متقاضی و مبلغ ٣٤٥٥٠ ریال جهت همراه تعیین نموده است .

زائرانی که‌برای آنهاتقاضای پروانه گذرزیارتی میشودباید مبلغ یاد شده را به شرح‌ذیل در وجه حساب هائی که تعیین گردیده است پرداخت نموده و رسید بانکی آن را در تهران تسلیم سازمان‌اوقاف و در شهرستانها به ادارات‌کل اوقاف تسلیم نمایند .

١ـ مبلغ ٦٧٧٨ ریال جهت صدور پروانه گذر زیارتی متقاضی به حساب شماره ٩٢٣ خزانه بانک مرکزی و مبلغ ٢٠٠٠ ریال به حساب انجمن شهرستان و مبلغ ٧٥٠ ریال جهت صدور پروانه‌گذرزیارتی همراه متقاضی به حساب‌شماره ٩٢٤ خزانه بانک مرکزی و مبلغ ٣٣٨٠٠ ریال بابت کلیه مخارج هر فرد زائر اعم از متقاضی و همراه بابت بلیط هواپیما و مخارج اقامت ـ تغذیه ـ حمل و نقل در داخل کشور عراق ، بهداشت،درمان دروجه‌حساب‌شماره ٢٠١١١١ بانک ملی ایران شعبه مرکز .

٢ـ مدت اقامت زائران در کشور عراق یک هفته خواهد بود که سه شب در کربلا و ٣ روز در نجف و کوفه و یک شب و یک روز درسامرا و یک شب و یک روز در کاظمین اقامت خواهند نمود.

٣ـ تهیه‌کلیه‌وسائل و امکانات که می‌بایست در اختیار زائران قرار گیرد از قبیل مسکن‌ـ حمل و نقل ـ غذا و تامین درمان وسیله دیوان عالی اوقاف عراق‌تقبل گردیده است.

٤ـ زائرانی که پروانه گذر زیارتی برای آنان‌صادر میشود اگر منصرف شده و یا بهر علت نتوانند راس ساعت‌مقرر در فرودگاه حاضر شوند ، فقط میتوانند برای وصول مخارج گذر زیارتی و بلیط هواپیما به سازمان اوقاف مراجعه نمایند .

بازپرداخت وجوه یاد شده نیز برابر قوانین گذرنامه و هواپیمائی ملی ایران خواهد بود .

٥ـ هر زائر میتواند معادل ٢٠ هزار ریال چک مسافرتی همراه داشته باشد که از آن مبلغ فقط ٢٥ دینار عراقی میتواند بصورت اسکناس‌باشد و در مراجعت نیز هر زائر میتواند مبلغ ٥ دینار عراقی همراه داشته باشد .

٦ـ حمل اجناس بیش از احتیاج مسافر از هر جهت اکیدا ممنوع‌و مشمول‌مقررات گمرکی کشور عراق خواهد بود .

شب شعر در نگارخانه

ساعت ٦ بعداز ظهرامروز با همکاری اداره‌کل آفرینش هنری و ادبی وزارت فرهنگ و هنر و جوانان رستاخیز در نگارخانه‌تخت‌جمشید شب شعری‌باشرکت‌منوچهر آتشی منوچهر نیستانی ، محمد نوری ، مریم نیک‌سیرتی و عده‌ای‌ازشعرای‌جوان‌برگزار می شود .

گزارش از : گروه گزارشگران اطلاعات

عکسهای این گزارش را ، یکی ازعکاسان زن سرویس گزارش اطلاعات، تهیه‌کرده است .

دختران دانشجو میگویند: تحصیل باانجام فرایض‌مذهبی‌فاصله‌ندارد، انسان وقتی بادید علمی با مذهب مواجه میشود ، حقانیت و عظمت مذهب را بیشتر وبهتر درك میکند

یك دختر دانشجو :
وقتی نماز میخوانم ، خودم را کوچکترین بنده خدا حس میکنم ، یك نوع احساس آرامش روحی در من بوجود می‌آید

وقتی بانك الله اکبر در فضای دانشگاهها طنین می‌اندازد، انبوه دانشجویان مومن، روسوی مسجد می‌آورند و درکنار هم به نماز می‌ایستند .

افزایش میل و علاقه و نیاز دانشجویان به‌انجام فرائض‌مذهبی سبب شده که بسیاری ازدانشگاه ها ، نمازخانه‌های مجهزی برای دانشجویان ایجاد کنند .

طنین کلام آسمانی
زیر رواق مسجد دانشگاهها
سرود دل‌ها و جان‌هاست .

صف نماز دختران دانشجو در دانشگاهها

ظهر است ، صلوة ظهر ...

خورشید ، درخشان و پرنور و پر جذبه، برستیغ‌کوههای البرز می‌تابد. در دامنه کوه، در دل یک محوطه دانشگاهی با ساختمانهای زیبا و یکدست ، بانگ «الله اکبر» از بلندگوی فراز یک مسجد کوچک دانشجوئی بگوش میرسد . صدای پرطنین و زنگ‌دار موذن ، فضای دانشگاه را میپوشاند و به قله کوه میرسد .

بانگ الله‌اکبر ، آنقدر خوش طنین و پر جذبه است که انسان خود را در سیری ملکوتی حس میکند . دهها دخترجوان دانشجو هم که در نمازخانه مسجد ، وضو گرفته و چادربه سر ، با خلوص باطن بسوی «قبله مسلمین» به‌سجود رفته‌اند ، همین حالت روحانی و خلسه‌وار را در خود حس میکنند .

سر دختران دانشجو بروی خاک پاک فرود می‌آید :

ـ سبحان ربی‌الاعلی وبحمده ...

دختران جوان ، در عالیترین مرحله تحصیلی‌اند .... یکی دانشجوی علوم سیاسی‌است ، آندیگری دانشجوی‌سال‌چهارم حقوق است ، یکی دیگر رشته معماری میخواند ، دختر دیگر ، سال آینده پزشک میشود ...

اما وقتی همه ، رو به سوی خانه کعبه بسجده افتاده‌اند، جز نور خدا که در دل همه آنها می‌تابد ، چیزی حس نمیکنند .

آیتان ، دختران دانشجوی دانشگاه ملی ایران هستند که هر ظهر ، همراه با بانگ «الله اکبر» در شبستان مسجد دانشگاه ملی به صف می‌ایستند و درکنار هم به ادای فرایض مذهبی خود میپردازند .

نماز در دانشگاه :

تنها در دانشگاه ملی ایران نیست که ظهر هر روز چنین محیط روحانی و بی‌آلایشی شکل می‌گیرد شبستان مسجد دانشگاه تهران نیز که‌بزرگترین و قدیمی‌ترین دانشگاه ایران است ، هر ظهر ، همراه بانگ اذانی که سراسر محوطه دانشگاه را می‌پوشاند ، از انبوه دختران دانشجو موج میزند . آنها نیز با خلوص نیت ،با قلبی آکنده ازپاکترین اعتقادات مذهبی هر روز در کنار هم به صف می‌ایستند و رو سوی خانه پاک خدا، نماز ظهر و عصر بجا می‌آورند . در اغلب دانشگاههای دیگر کشور نیز وضع چنین‌است ..

در مسجد همه دانشگاه ها ، بهمان اندازه که شبستان مخصوص پسران دانشجو ، همیشه از انبوه مومنان و خداپرستان موج میزند ، در شبستان مخصوص دختران دانشجو نیز همیشه گروه کثیری در حال نماز گزاردن و راز و نیاز با خدای یگانه و بی‌شریک‌اند . این دختران ، بی‌هیچ اجبار ، بی‌آنکه فقط از پدر یا مادر خود تبعیت و تقلید کنند ، باتکای عقل سلیم و ذهن روشنی که ناشی از تحصیلات عالی دانشگاهی‌است با چنین فراغت‌خاطر و سبکبالی فرائض مذهبی خود را انجام میدهند .

دختران دانشجو میگویند :

آدم وقتی در عالیترین مراحل تحصیلی باشد ، به هنگام‌انجام فرائض مذهبی خود در خلوت روحانی‌شبستان‌مسجد، وجود خدا راباهمه عظمت‌کبریائی‌اش در اعماق جان خود حس میکند .

«تحصیل» با انجام فرائض مذهبی فاصله ندارد ، وقتی انسان با دید علمی با مذهب مواجه میشود ، حقانیت و عظمت مذهب را بیشتر وبهتر درک میکند .

آفزایش میل و علاقه و نیاز دانشجویان به انجام فرائض مذهبی سبب شده که بسیاری از دانشگاهها ، نماز خانه های مجهزی برای‌دانشجویان‌ایجاد کنند .

در این نمازخانه ها ، وضوخانه و شبستان زیبائی برای دانشجویان ایجاد شده است . دهها‌مهر و تسبیح‌برای نمازگزاران آماده استو برای دختران دانشجو نیز همه تسهیلات ، برای سجود در برابر حق‌تعالی ، فراهم است .

وقتی دهها دختر دانشجو، در کنار هم به نماز می‌ایستند، فضای شبستان ، رنگ و بوو حالتی دیگر می‌یابد ، حالتی سرشار از تقدس وروحانیت..

در وضوخانه مسجددانشگاه ملی ، یکی از دختران‌دانشجو ـ پریوش زندی که در سال اول علوم سیاسی درس می‌خواند میگوید :

«وقتی نماز میخوانم ، خود را کوچکترین بنده خدا حس میکنم. یکنوع احساس‌آرامش روحی در من بوجود می‌آید که با هیچ معیاری نمیتوان‌آن را سنجید . انسان ، روبه‌قبله که می‌ایستد دلش با خداست و وقتی آدمی‌خود را باخدای خود نزدیک و رودررویافت، ناخودآگاه، احساس‌وارستگی روحی و اخلاقی میکند و از انحرافهای اخلاقی فاصله می‌گیرد .

وارستگی مذهبی

همه دختران دانشجوازادای فرائض دینی خود یک هدف دارند :

ـ نزدیکی به خداوندوپیروی از تعالیم پیامبر بزرگی که خاتم انبیاء است وگرامی‌ترین بنده خداوند ...

بسیاری ازدختران دانشجو، تا قبل از ورود به دانشگاه ، فرائض مذهبی خود را بطور مرتب انجام نمیدادند ، اما پس از ورود بدانشگاه و گشوده شدن دریچه های علم و دانش بروی آنها ،بااصول دین بهتر آشنا شده‌اندواکنون بیشتر و دقیقتر وسخت‌گیرتر از گذشته به انجام این‌فرائض میپردازند .

«مهنازغنی‌زاده» ـ دانشجوی رشته اقتصاد ـ میگوید :

من چهار سال است که‌بطور مرتب نماز می‌خوانم. سال‌های قبل در خانواده ، مرا مجبور به انجام فرائض‌مذهبی‌میکردند هروقت فرصت دست میداد ، و همین اجبار ، سبب میشدکه انجام این فرائض را فراموش کنم ، اما حالا من به انسانی مبدل شده‌ام که دارای عقل و منطق است .

من حالا همه مسائل را با دید منطقی و علمی بررسی میکنم . بهمین جهت ، وقتی با این‌دید با مساله مذهب روبرو شدم ، نکات و مسائل عمیقی در آن دیدم که قبل از آن ، آنها را نمی‌شناختم .

از آن زمان تا حالا ، حتی یک روز از نماز گزاردن‌غفلت نکرده‌ام .

مهناز غنی‌زاده ادامه میدهد:

وقتی کسی را مجبور به انجام کاری کنند، نتیجه‌مطلوب بدست نمی‌آید ، اما اگر ذهن نوجوانان و جوانان نسبت به دین و مبانی مذهبی،آنطور که هست‌روشن‌شود، هیچکس انجام فرائض‌مذهبی‌رافراموش نمیکند . هر بنده‌یی به‌نحوی و بنوعی به‌خدامتوسل میشود، منهم برای بدست‌آوردن‌آرامش درونی عبادت پیشه کرده‌ام .

وقتی با میل و علاقه‌شخصی به راز و نیاز با آفریننده‌جهان و کائنات میپردازم ، هیجانات جوانی خود را آرامشی‌ابدی می‌بخشم ، هیجان هایی‌که‌عامل اشتباهات ولغزشهاست‌و فقط مذهب است که میتواند آنهارا به مهار خود درآوردوایمان، یعنی همین ، یعنی چیزی که بشر از بدو تاریخ تا امروز همیشه بدنبال آن بوده و هست .

مذهبی روشنفکر

مهناز سید شاکری‌دانشجوی سال دوم بیولوژی میگوید :

من از ۹سالگی نمازمیخوانم. در این مدت حتی یک روز نماز را فراموش نکردم ، اما اگر در کودکی باجبار یا به تقلید نماز میخواندم ، حالا با تفکر و تعمق شخصی چنین میکنم و از این لحاظ خوشحالم، خوشحالم که‌تحت تاثیر ظواهر فریبنده شهری‌و تمدن «غربی» قرار نگرفتم و حالا ، یک دختر مذهبی روشنفکر هستم که حتی در دانشگاه هم از مذهب جدا نیستم .

«سید شاکری» اضافه میکند: متاسفانه بعضی‌ازخانواده‌ها، در آموختن مسائل مذهبی به فرزندان خود روش غلطی را در پیش میگیرند و همین‌مساله سبب میشود که بچه‌ها، وقتی بزرگ میشوند وقدم به‌اجتماع میگذارند ، از انجام فرائض دینی می‌گریزند .

به عقیده من خانواده هاباید از همان کودکی مسائل مذهبی را با دید علمی به بچه ها بیاموزند . دراینصورت نتیجه خیلی بهتر خواهد بود .

یک دختر دانشجوی دیگر ـ میترا گستری ـ دانشجوی سال دوم رشته بیولوژی ، مساله جالبی را مطرح میکند. او «وقتی هر روز قدم به شبستان مسجد دانشگاه می‌گذارد ، اول به سراغ چادر می‌رود ، وضو میگیرد و به نماز می‌ایستد ، اما در کلاس درس ، چادر نمیگذارد . می گوید :

«دین ما ، مترقی‌ترین و پیشروترین مذهب دنیاست . پیامبر بزرگ ما فرموده که همیشه مطابق زمانه‌ات به‌پیش برو ... بهمین جهت است که پس از ۱۴۰۰ سال ، اسلام‌هر روز بیشتر گسترش می‌یابد و حقانیت آن بر گروه بیشتری ثابت میشود .

سرگشتگی قرن بیستم

این دختر دانشجو ادامه میدهد : برخلاف ادعای‌بعضی ها قرن بیستم ، قرن جدائی‌از مذهب نیست ، اتفاقا این‌قرن، قرن نزدیکی بیشتر بخداست ، زیرا در قرن بیستم سرگشتگی بشر که ناشی از تمدن‌ماشینی است بیشتر شده و تنها عاملی که میتواند به این سرگشتگی پایان دهد ، مذهب و اعتقادات عمیق مذهبی است .

«افسانه نوابی» ـ دانشجوی سال دوم روان‌شناسی ـ در پاسخ اینکه چرا بعضی از خانمهای امروزی بطور مرتب فرائض مذهبی خود را به‌بهانه کار یا هر چیز دیگر ، انجام نمیدهند میگوید :

پایه اخلاقی هرکس در چار دیواری خانه و محیطی که‌در آن پرورش می‌یابد شکل می‌گیرد. متاسفانه تمدن ماشینی غرب و رفتارناهنجاروبی‌بندوبار زنان و دختران آن سامان‌در بعضی از قشرهای جامعه ما نفوذ کرده است . به عقیده من تنها راه سدکردن چنین‌نفوذی، گسترش اعتقادات‌مذهبی‌درمیان قشرهای روشنفکر جامعه‌است وصف دختران دانشجو در نمازخانه دانشگاه که هر روز با صفای باطنی تشکیل‌میشود، از این لحاظ ، بسیار امیدوار کننده است ، یعنی مذهب و اعتقادات صحیح و استوار مذهبی دارد در همه‌جا رسوخ پیدا کند و همه‌گروهها را زیر نور خدائی خودمیگیرد ...

دختران دانشجو دروضوخانه :

برای دانشجویانی که نمازظهر و عصر را در مسجد دانشگاه بجامی‌آورند ، تسهیلات زیادی فراهم شده است . در اینجا ، گروهی از دختران دانشجوی دانشگاه ملی ایران دروضوخانه مسجد این‌دانشگاه، وضومیگیرند تا لحظه‌یی بعد ، درکنار هم به‌نماز بایستند .

تحصیل و مذهب :

صف دختران دانشجو در نمازخانه دانشگاه ... دختران دانشجو میگویند : تحصیل با مذهب جدا نیست . وقتی انسان با دید علمی با مذهب مواجه میشود، عظمت و حقانیت مذهب را بیشتر و بهتر درک می‌کند . این عکس توسط یکی ازعکاسان زن سرویس گزارش اطلاعات ، از داخل مسجد دانشگاه‌ملی‌ایران گرفته شده است .

در مسجد دانشگاه :

اینجا ، مسجد دانشگاه تهران است . بانک الله‌اکبر ، به نشانه ظهر، در فضای دانشگاه پیچیده است دختران دانشجو باشنیدن صدای پر طنین موذن از کلاس درس رو سوی مسجد می‌آورند تا فرائض مذهبی خود را انجام دهند .

07.30 Sharp
Seven days a week

New non-stop or convenient one-stop service to Switzerland

	MON	TUE	WED	THU	FRI	SAT	SUN
	SR 375 DC-8 F Y	SR 371 DC-8 F Y	SR 379 DC-8 F Y	SR 379 DC-8 F Y	SR 379 DC-8 F Y	SR 375 DC-8 F Y	SR 379 DC-8 F Y
TEHRAN..... dp.	07.30	07.30	07.30 NON-STOP	07.30 NON-STOP	07.30 NON-STOP	07.30	07.30 NON-STOP
BEIRUT ..... ar.	09.35	09.35				09.35	
dp.	10.15	10.15				10.15	
GENEVA ..... ar.	12.20	12.20				12.20	
dp.	13.00	13.05*				13.00	
ZURICH ..... ar.	13.45	13.50	10.20	10.20	10.20	13.45	10.20

*SR 345

In other words: you needn't pick a particular day at all because Swissair flies every day from Tehran to Switzerland at 7.30 a.m. From there Swissair goes on to fly to 36 destinations in Europe and 45 outside.

So if you have to fly to one of our 81 destinations, you can always make Switzerland your stopover.

SWISSAIR

SWISSAIR, 100 Villa Avenue, Tehran - Tel: 835081

از امشب فقط در
سینماسینه‌موند
نمایش دهنده فیلمهای مخصوص کودکان ، نوجوانان و خانواده ها

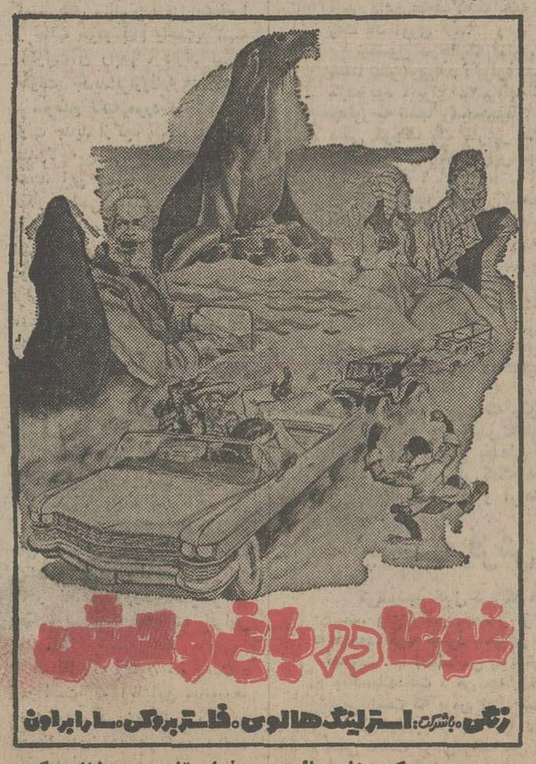

پدیده‌ای که بنام عالیترین فیلم تفریحی خانوادگی امسال درسراسر جهان غوغا براه انداخته است

«فولکس‌سحرآمیز» بازگشته‌است

«هربی» ،فولکس احساساتی ـ زودرنج ـ پرهیاهو ـ شیطان ـ بزن‌بهادروزرنگ باردیگر بازگشته است. آنهم درچه‌فیلمی که‌بجای یکبار چندین باربا تمام‌افراد خانواده خود به تماشای آن خواهید آمد.

آغاز پنجمین هفته نمایش در سینماهای
شهر تماشا ـ پارامونت

دنیای ورزش روزهای شنبه منتشر می‌شود

مقالات سیاسی

سرمقاله

آب و آب بها

سرانجام شیوه نرخگذاری بر آب مصرفی مردم تهران مشخص شد و همچنان که مسبوق‌بتمدید قرار است شیوه جدید، ابتداء بصورت آزمایشی انجام گیرد تا چنانچه مسالمه‌ئی درمیان آید ، مرتفع گردد . گزارشی که بطور اختصاصی در شماره دیروز اطلاعات به نظر خوانندگان گرامی رسید ، با طرح مشکلات و مسائلی که شیوه جدید با آنها روبروست ، لزوم اجراء آزمایشی محاسبه تصاعدی هزینه آب را کاملا تایید میکرد. بنابرین تا پیش از برقراری هرگونه شیوه قطعی برای محاسبه پولی که مردم تهران باید بابت‌آب‌مصرفی خودبپردازند، لازم است که کلیه جوانب امر مورد سنجش واقع شود .

بهرحال ، دستیابی به یک‌رامحل جدید که همه ساکنان تهران را یکسان دربرگیرد ، و امکان بروز هرگونه تبعیضی را ازمیان بردارد، چندان دشوار نیست اماهمزمان با کوشش درین راه، برای جلوگیری از مصرف بی‌رویه و اسراف آب‌به‌تبلیغات وسیعی حاجت است تا مردم تهران از خطراتی جدی آگاه یابند که براثر مصرف بدون قیدوشرط آب ، تهدیدشان خواهدکرد.

«کم‌آبی» از قدیمترین ایام درشمار مشکلاتی‌بوده است که مردم ایران با خطرات و عوارض ناگوار آن آشنا بوده‌اند و از آن رنج میبرده‌اند تا به جایی که داریوش بزرگ شاهنشاه‌نامدار هخامنشی ، مصون بودن ایران از خشکسالی و بی‌آبی را در شمار مهمترین خواستهای خود ، بهنگام نیایش به درگاه اهورامزدا قرار داد. سنگ نبشته‌های‌بازمانده ازدوران همین شاهنشاه بروشنی نشان میدهد که ایران از قدیمترین ایام با مشکل کمبود آب روبرو بوده استو ایرانیان‌برای مقابله باآن، از هیچ کوششی فروگزاری نداشته‌اند . یادگار این کوششها ، اختراع شیوه‌های هوشربا و شگفتی‌انگیز آبیاری و انتقال‌آب بوسیله ایرانیان است .

اما بکار بستن این شیوه‌های اختراعی ـ علیرغم تاثیر معجزه‌آسای آنها ـ نتوانست عوارض کمبود آب را بکلی ازمیان ببرد . در نتیجه ، این مشکل بزرگ در دامان طبیعت خشک ایران ، همراه با ازدیاد نفوس ، برجای ماند و حتی روزبه‌روز حالتی تهدیدآمیزتر به‌خودگرفت. انتخاب تهران بعنوان‌پایتخت، در زمان سلطنت آقامحمدخان ـ که تنها بر پایه مصالح سیاسی و استراتژیک صورت گرفت ـ مشکل کمبود آب را با عظمتی بیشتر و عوارض نامطلوبتر دربرابر مردم قرار داد. اما وسعت و میزان جمعیت تهران بی‌بهره از پشتوانه‌آبیک رودخانه یا یک‌دریاچه . در آن زمان بحدی بود که مشکل بی‌آبی‌پایتخت با حفر یک چاه یا قنات جدید ، حل میشد لکن آهنگ رشد تهران ـ چه از لحاظ وسعت و چه از لحاظ جمعیت ـ در چند دهه اخیر چنان سرعتی بخود گرفت که امروز ، حفر صدها چاه و قنات نیز جوابگوی نیاز نزدیک به پنج میلیون نفوس پایتخت نخواهد بود .

تهران برخلاف دیگر شهرهای بزرگ جهان (و حتی بعض شهرهای بزرگ ایران) بعلت محرومیت از وجود رودخانه‌ئی که در شهر جاری باشد ، هیچگاه برای تبدیل به مرکز زندگی نزدیک به پنج میلیون نفر ، شایستگی نداشته است . بنابرین ، امروز که تهران علیرغم عدم شایستگی ، چهار میلیون و چند صد هزار تن را در خود جای داده ، بروز چنین مشکلاتی عجیب نیست. مشکلاتی که اگر در حل آنها همکاری همگانی نباشد ، خطرهای چاره ناپذیری خواهد آفرید .

پس مردم را باید از لزوم این همکاری که جنبه فوری هم دارد، بخوبی آگاه ساخت . خوشبختانه در راه آگاه ساختن مردم به‌خطرات‌مصرف‌بیرویه‌آب،اززمینه‌های‌مساعدی‌برخورداریم که فرهنگ غنی و تمدن کهن ایرانی‌آنها را فراهم آورده است . با اندکی تلاش ، مردم ما همچون پیشینیان خود قادر به درک ارزش این نعمت بزرگ خدا داده خواهند شد و همانند یک ایرانی باستانی و آریایی اصیل ، قدر و مرتبه‌ئی درخور برای آب قائل خواهند بود ـ قدر و مرتبه‌ئی که براساس آن ، هیچ ایرانی پاک‌نژادی حاضر به آلودن آبها نیست ،و آب را متناسب با نیاز خود ـ نه کمتر ، نه بیشتر ـ مصرف میکند . بدینسان ، قدر و قیمت آب را مردم صمیمانه خواهندشناخت و بدون‌آنکه وحشت خرج بیشتر آنها را از مصرف آب حتی باندازه نیاز شخصی باز دارد ، باتمام وجود در پیکار با مشکل بی‌آبی همکاری خواهند کرد .

علی‌اکبر کسمائی

جنگ سوریه با جناح چپ لبنان

آمادگی نظامی سوریه در «مصنع» که نقطه تقاطع مرزی راه دمشق ـ بیروت است و اظهارات کمال جنبلاط رهبر چپ‌گرایان لبنان مبنی براینکه قوای‌سوریه‌باپوشش«الصاعقه» (ارتش فلسطین وابسته به ارتش سوریه) در لبنان رخنه کرده‌اند و اخبار جسته گریخته‌ای از این قبیل ، هیچک نشانه ان نیست که سوریه خواهان‌مداخله نظامی درلبنان‌است. عواقب خطرناک چنین مداخله‌یی که سوای برانگیخته شدن بسیاری از عناصرداخلی‌لبنان علیه‌سوریه، اسرائیل را نیز بتصرف‌جنوب لبنان برمی‌انگیزاند بیش از آنست که سیاستمدار محتاطی مانند حافظ اسد را بچنین‌کاری وادارد . مخالفان مداخله و حتی‌مبانجیگری سوریه‌درلبنان کم نیستند. برجسته‌تر از همه آنان:«ریمون‌اده» نامزدریاست جمهوری لبنان پس‌از فرنجیه است که بارها از نحوه وساطت سوریه اظهار عدم رضایت کرده است .

مخالفت سیاستمداران راست‌گرایی مانند ریمون‌اده با سیاست سوریه در لبنان‌طبیعی است. آنچه بنظر بسیاری از ناظران شگفت آمده اینستکه سوریه چگونه در این اواخر راه پیشروی رزمندگان چپ را سد کرده و حتی باز هم بنابه اظهارات جنبلاط ، از رسیدن اسلحه به گروههای تندروی فلسطینی و جنگجویان‌مسلمان جلوگیری بعمل اورده است ؟

پوشیده نیست که سوریه میخواهد ابتکار عمل سیاسی را برای آرامش اوضاع در لبنان در دست داشته باشد و از این لحاظ سیاست‌میانه‌روی را پیش گرفته است یعنی نه میخواهد که اوضاع لبنان به روش گذشته باقی بماند و نه آنکه یکباره چپ‌گرایان یکه‌تاز عرصه سیاست لبنان شوند و احیانا کمال جنبلاط را بمقام نخست‌وزیری وجه‌بسا ریاست جمهوری برسانند . بواسطه همین روش معتدل سوریه‌بود که فرنجیه‌پیوسته باحافظ اسد تماس داشت و سرانجام نیرو های تندروی فلسطینی را با عناصر فلسطینی ارتش سوریه «الصاعقه» درگیر ساخت.

حافظ اسد اگر با یاسر عرفات همگامی میکند دلیل نیست که با ژرژحبش و نایف حواتمه یا دکتر کیالی‌رهبران کمونیست فلسطین نیز بتواند کنار بیاید . خاصه اینکه این رهبران تندروی فلسطینی از همراهیها و یاریهای قذافی و عراق نیز برخوردارند ونضاد عراق و سوریه نیز یکی از شگفتیهای سیاست‌عربی است.

اما اظهارات کمال جنبلاط علیه سوریه که موجب شگفتی بسیاری از ناظران شده است، بیشتر ناشی از اینست که حافظ‌اسدبرای استعفای‌فرنجیه شتاب و حتی اصرار جنبلاط را نداشته و برعکس کوشیده است فرنجیه بنحو معقول و محترمانه‌ای کنار برود وحتی جانشینش مورد موافقتش باشد .

دولت توانا

بطور صریح باید گفت که سوریه خواهان دولت چپ‌گرایی در لبنان‌نیست بلکه‌هدف اسرائیل رابرای اشغال جنوب روی‌کار آمدن یک دولت‌توانا تاحدی است که بتواندآرامش نسبی را در لبنان تامین کند و جلوی بهانه جوئیهای اسرائیل رابرای‌اشغال جنوب لبنان بگیرد و به اصلاحات سیاسی تا انجا دست بزند که بار دیگر بلوا و آشوب برپا نشود. تماسهای حافظ اسد حتی با رهبران دست‌راستی مسلمانان سنی لبنان‌مانندصائب سلام‌ازمهمین هدف‌کلی‌سرچشمه میگیرد. سوابق تاریخی نشان داده است که‌اگر لبنان ازلحاظ فرهنگی و تمدن غربی و دموکراسی به شیوه اروپا از سوریه برتر بوده، سوریه پیوسته از لحاظ تعصبات‌عربی و قدرت نظامی و تندرویهای سیاسی علیه غرب میخواسته است برتری خود را برلبنان به‌اثبات رساند و نوعی رشک سیاسی پیوسته میان این دو کشورهمسایه وجودداشته و از این رو بدیهی است که سوریه نمیخواهد این رقیب سیاسی خود را پیشتازتر از خود ببیند .

اما گذشته از این کلیات‌پنج عامل عمده را که برای شکست سیاسی سوریه در لبنان موثر است میتوان چنین برشمرد:

۱ـ اسرائیل نمیخواهد سوریه در لبنان صاحب ابتکار سیاسی باشد و درمیانجیگری خود برای آرامش اوضاع لبنان موفق‌شود زیرا ازیکسو سوریه موفق در لبنان ، برای مذاکرات سیاسی با اسرائیل بمنظور عقب‌نشینی از جولان طبعا نیرومندتر بوده و از خاستگاه برتری سخن خواهد گفت. از سوی دیگر اسرائیل اصراری برای آرامش اوضاع لبنان ندارد و آشفتگی این کشور بیشتر بسود اوست.

۳ـ مصر می‌بیند که نفوذ گذشته خودرا درلبنان ازدست داده تا جائی که‌مصریان از این کشور رانده میشوند و برعکس : سوریه جای‌مصر را گرفته است. از این گذشته ، نفوذ روزافزون در لبنان یکی از مراحل بسط نفوذ برمنطقه «هلال‌خصیب»است که‌ازدیرباز آرزوی اعراب بوده و اگر بوجود آید، نفوذ سیاسی مصر را بر کشورهای عربی بیشتر روبزوال خواهد کشاند.

۳ـ عراق و لیبی خواهان توفیق سوریه در لبنان نیستند زیرا هرکدام داعیه‌هائی دراین کشور دارند و بفراخور این داعیه‌ها ، طرفدارانی برای خود دست و پا کرده‌اند که‌به آنها یاریهای مادی و نظامی میکنند . برخورد اخیر گروه فلسطینی الصاعقه با گروههای تندروی فلسطینی در لبنان از این تضاد سیاسی سرچشمه گرفته است .

٤ـ برخی کشورهای دیگر عربی نیز نفوذ سوریه را در لبنان نوعی رقابت سیاسی با نفوذ خود میدانند .

٥ـ حزب‌سوسیالیست لبنان برهبری کمال جنبلاط و کمونیستهای لبنانی و ناصریها نیز نمیخواهند سیاست سوریه در لبنان تا جائی توفیق یابد که تلاش‌های سیاسی و جنگی آنها در برابر آن کمرنگ و بی‌اثر جلوه کند.

تفسیر سیاسی

پایان سفر اروپائی سادات

انورسادات در پایان دیدارهایش از ٥ کشور اروپایی‌بقاهره بازگشت در حالیکه میانه‌روی در تلاش برای حل مسائل خاورمیانه برایش پشتیبانی اخلاقی به ارمغان آورده اما برای اقتصاد راکد کشورش کمک چندانی دریافت نکرده است.

سفر ١٦ روزه سادات که هدفش از آن بهبود بخشیدن موضع وی در جهان عرب با نشان دادن حمایت رهبران برجسته اروپایی از سیاست‌های او بود دیدارهایی از آلمان غربی، فرانسه،ایتالیا، یوگسلاوی و اطریش را دربر گرفت و هنگامیکه در رم بسر میبرد باپاپ پل ششم رهبر واتیکان نیز ملاقات کرد.

سادات در مذاکراتش با برخی از رهبران اروپایی کمکنظامی نیز تقاضا کرد تا آن را جایگزین جنگ افزارهای ساخت شوروی کند وی میگوید که تجهیزات نظامی دریافت شده از شوروی‌بدلیل عدم دسترسی به قطعات یدکی آنها رفته رفته به مشتی آهن پاره تبدیل میشوند. اما در این زمینه جز در فرانسه که از قبل‌مذاکراتی برای عقد قراردادهای فروش سلاح‌های فرانسوی به مصرمیان دو کشور انجام گرفته پیشرفت اندکی نصیب کوششهای سادات‌شده است.

این نکته‌که رئیس جمهوری مصر تنها چند روز پیش ازعزیمت به‌اروپا پیمان دوستی ١٥ ساله مصر و شوروی را کان‌لم‌یکن اعلام کرد براهمیت دیدارهای وی از ممالک اروپایی افزود.

روز دوشنبه اخیر هنگامیکه در وین بسر میبرد بار دیگربه جدایی قاهره از مسکو اشاره کرد و این‌بار اظهار داشت کمبزودی حسنی مبارک معاون ریاست جمهوری مصر در راس هیئتی‌به پکن خواهد رفت تا درباره دریافت کمکهای نظامی از چین با مقامات آن کشور مذاکره کند.

رهبران چین بلافاصله بعد از آنکه سادات به فسخ یکجانبه پیمان دوستی مصر و شوروی اقدام کرد با شتاب در صدد برآمدند که جای خالی نفوذ سابق شوروی را در قاهره پرکنند و از جمله اعلام کردند که قطعات یدکی میگهای شکاری ساخت شوروی رادر اختیار مصریان خواهند گذاشت. کارشناسان نظامی عقیده دارند که چین قادر است موتور تانکهای ساخت شوروی را نیز به ارتش مصر عرضه کند چون تانکهای چینی نیز از روی مدل تانکهای شوروی ساخته شده‌اند.

روزنامه نیمه رسمی الاهرام گزارش داده است که احتمالا مارشال تیتو رئیس جمهوری یوگسلاوی در سفری که برای اواخر ماه جاری بمسکو در پیش دارد خواهد کوشید که روابط مصرو شوروی را اصلاح کند. ولی سادات در جریان سفر اروپایی خود باحملات مکررش کمکی نکرده است که ماموریت آینده مارشال تیتو آسان‌تر شود. وی هنگامیکه در وین بسر میبرد ضمنا برچهره‌هند نیز سیلی نواخت و هندکشوری است که از دوران جمال عبدالناصر رئیس جمهوری پیشین مصر ـ از دوستان نزدیک مصر بوده است. سادات در حالیکه دلایلش را برای فسخ پیمان دوستی با شوروی توضیح میداد گفت که امتناع هند از تحویل دادن قطعات یدکی میگهای ساخت شوروی به مصر برایش قابل درک نبوده است‌چون اگر شوروی این اندازه نفوذ را در یک کشور اروپای شرقی‌اعمال میکرد برای وی تعجبی نداشت اما در مورد کشوری غیر متعهدنظیر هند برایش حیرت‌آور بود که مقامات دهلی به‌اغوای مسکو حاضر نشدند قطعات یدکی میگ‌ها را به مصر بدهند.

سادات به همانگونه که سال گذشته در سفرش به آمریکا عمل کرد در اروپا نیز کوشید تاحمایت رهبران این قاره را نسبت‌به سازمان آزادی بخش فلسطین جلب کند ولی با اینحال روزسه‌شنبه اعلام کرد که مذاکرات صلح خاورمیانه در کنفرانس ژنو رامیتوان بدون مشارکت فوری فلسطینی‌ها نیز آغاز کرد.

کوششهای سادات برای بدست آوردن کمک به نفع اقتصاد تقریبا ورشکسته کشورش در اروپا چندان پیروزمندانه نبود. مهمترین گار وی در این زمینه امضای قراردادی برای دریافت ٩٠ میلیون دلار کمک اقتصادی از آلمان غربی بود وتازه مقامات دو کشور مذاکرات مربوط به‌این قرارداد را نیز قبلا انجام داده بودند

راجع به‌قذافی سادات یکبار دیگر یادآوری کرد که همانطورکه درگذشته نیز گفته است سرهنگ قذافی یک بیمار روانی است و اضافه کرد که سلاح‌های دریافت شده بوسیله لیبی از کشورهای خارجی بخودی‌خود وی را چندان نگران نکرده بلکه دلیل‌نگرانی‌وی این است که سلاح‌های مذکور بدلیل جهل وفقدان آموزش نظامیان لیبی بدست نیروهای خارجی بیافتد و بوسیله آنها مورد استفاده قرار گیرد.

نوشته : باب‌وودوارد ـ کارل‌برنشتاین

ـ١٥ـ

نیکسون مثل کودکان گریه میکرد و به‌فرش چنگ میزد

آخرین روزهای نیکسون

بعد، نیکسون ناگهان‌اعلام کرد که مطمئن‌نیست بتواند استعفا دهد . آیا او میتوانست قبول کند و میتوانست اجازه دهد که اولین رئیس جمهوری آمریکا باشد که استعفا داده است ؟

کی‌سینجر در جواب نیکسون تمام کارهایی را که او برای کشورش انجام داده بود مخصوصا در زمینه دیپلماسی و سیاست خارجی یادآوری کرد.

رئیس جمهوری در حالیکه اشک‌در چشمانش حلقه زده بود پرسید :

ـ آیا تاریخ با گذشت واغماض‌بیشتر از معاصرانم بامن رفتار خواهد کرد ؟

کی‌سینجر جواب داد :

ـ مسلم است. این روشن است . وقتی که همه مشکلات به پایان رسید از رئیس جمهوری بعنوان مردی یادخواهند کرد که صلح را بوجود آورده است .

نیکسون هق‌هق کنان به گریه افتاد . کی‌سینجر نمیدانست چه کند . به سخن گفتن ادامه داد : درباره همان مضامین سخن گفت که آنها را کرارا از زبان خود رئیس جمهوری شنیده بود. اوجملاتش را درباره دشمنان در این‌باره که باید همواره یک سروگردن برتر از حریفان ومعاندان قرار داشت و بدون نشان دادن ضعف به مواجهه خرده‌گیران رفت یاد آوری کرد.

نیکسون درحالیکه بزاری میگریست ضمنا بفکر فرورفت : برای کشورش چه کرده بود ؟ برای ملتش چه کرده بود ؟ چطور به اینجا رسیده بود ؟ چطور یک دغلی کوچک یک کارغیر قانونی ناچیز باعث شده بود که تمام‌این‌ماجرای بزرگ اتفاق بیافتد ؟

کی سینجر همچنان حرف میزد میکوشید رشته صحبت را به مسیری مطلوب منتقل کند . نیکسون نمیخواست کلمه‌ای بشنود وضعی شبیه به صرع و دیوانگی پیدا کرده بود.

خطاب به وزیر خارجه گفت : هنری تویک یهودی متعصب نیستی و منهم یک « کواکر» دو آتشه نیستیم‌ولی‌لحظه‌ای رسیده است که باید دعا کنیم .نیکسون زانوزد .

کی‌سینجر دریافت که چاره‌ای ندارد جز اینکه او نیز برئیس جمهوری تاسی کند . رئیس جمهور بصدای بلند دعا میکرد واز پروردگار کمک میخواست . از او تقاضای عشق و آرامش و صلح داشت .

چنگ به فرش

کی‌سینجر خیال کرد که خلاص شده است. ولی رئیس جمهور از زمین بلند نمیشود. گریه میکرد باهق‌هق های بزرگ میلرزید . با انگشتانش به فرش کف‌اطاق چنگ‌میانداخت « من چه‌کرده‌ام؟ این‌چه بلایی است که برمن نازل شده است ؟ کی‌سینجر کوشید اورا دلداری‌دهد. سعی داشت مردی راکه مثل یک کودک در برابر چشمان وی برروی فرش می غلطید آرام‌کند. این رئیس‌جمهوری‌ایالات متحده آمریکا بود که چنین بزاری میگریست‌وچنین کودکانه بخود می‌پیچید. عاقبت رئیس جمهوری بپا خاست .اینکار را بزحمت انجام داد . برروی‌مبل‌نشست وبار دیگر گیلاس مشروبی بدست گرفت.

کی‌سینجر در بیاخاستن اندکی درنگ کرد . درآنحال بدون وقفه حرف میزد . از تمام استعدادش استفاده میکرد تا توضیح دهد که چرا نام نیکسون بعنوان یکی از بزرگترین صلح‌سازان تمام اعصار وارد تاریخ خواهد گردید . به نیکسون یادآوری کردکه « شما در دوران‌ریاست جمهوری خود تصمیم های دشواری گرفتید .

هردوگیلاس های دیگری‌راپرکردند. گفتگو هایشان درباره رئیس جمهوری و درباره وزیر خارجه‌اش ادامه یافت . راجع به نقشی حرف‌زدند که احتمال نیکسون پس ازاستعفادادن میتوانست بر عهده بگیرد . میتوانست مشاور شود . میتوانست سفیر فوق‌العاده آمریکاگردد. کی‌سینجر رفتار دلگرم‌کننده‌ای نشان میداد . حاضر بود هر سخنی را در آن لحظات برزبان‌آورد . با اینحال‌دراعماق ضمیرش یقین داشت که نیکسون هرگزاز چنگال داورانی که‌دربار‌مرسوایی‌واترگیت حکم خواهند کرد نخواهد گریخت .

بعداز جابرخاست . هرگز رئیس جمهوری به اندازه آن شب از وی خواهش و توقع نکرده بود . ویتنام ـ کامبوج ـ رژسیه ـ و چین همه‌کارهای خیلی آسان‌تری بو ند .

زانوهای شلوارکی‌سینجر یادکرده بود . لباسهایش از عرق خیس شده‌بود ولی عاقبت خود را نجات داد .

دلخراش‌ترین منظره

وقتی به دفتر کارش بازگشت دراین فکر بود که هرگز خود را تا به این اندازه دور و درعین حال تا این‌اندازه نزدیک به مردی که ریچاردنیکسون نام داشت احساس نکرده است . هرگز در تمام عمرش در مورد تمام اشخاصی که تا آن لحظه میشناخت تا بدان‌اندازه تواما احساس دوری و نزدیکی نکرده بود.

ایگل برگرواسکاوکرافت (مشاوران شورای‌امنیت ملی آمریکا) انتظارش را می‌کشیدند . ساعت نزدیک به ١١ بود. کی‌سینجر در نظرشان بسیار فرسوده می نمود . دیگر غرولند نکرد. نپرسیدکه آیا پیغام هایی برایش رسیده است یا خیر . به هیچکس تلفن نزد وازهیچکس گزارشی نخواست . بطور مشهود منقلب بود . برای آنکه خودش را آرام کند ترجیح داد که حرف بزند :

این دلخراش‌ترین منظره‌ای است‌که در تمام عمرم دیده‌ام . رئیس جمهور مردی است که درهم شکسته شده است. چه‌ضربه‌ای است وقتی انسان مردی را مشاهده میکند که در برابر حوادث‌زندگی از پای درآمده است .

کی‌سینجر ایمان داشت که تاریخ از نیکسون بهتر از رفتاری که‌معاصرانش با او کرده‌اند یاد خواهد کرد ولی شاید مدتی وقت لازم بود تا چنین‌تجدیدنظری در داوری تاریخ صورت گیرد .

ایگل‌برگر گفت : هنری من گاهی فکر میکردم که تو عواطف انسانی‌نداری. ولی‌اشتباه میکردم هرگز ترا این‌اندازه منقلب ندیده بودم .

تلفن صداکرد.

درهمان حال که کی‌سینجر گوشی‌را برمیداشت ایگل‌برگر نیز انگشت خود را بر تکمه دستگاه استراق الکترونیکی گذاشت. به اینکار عادت کرده‌بود. ندرتا اتفاق می افتاد که کی‌سینجر یک مکالمه را به تنهایی گوش‌کند . ایگل برگریکه خور. رئیس جمهوری بود که از آن طرف خط صحبت میکرد سیاه مست بود . کنترل رفتارش را بکلی از دست داده بود .

خطاب به کی‌سینجر گفت :

ـ خیلی لطف کردی که برای حرف زدن با من به اینجاآمدی هنری . تصمیم من گرفته شده من میروم . ولی تو باید بمانی بخاطر مصالح کشورت باید بمانی .

برای‌ایگل برگردرک سخنی که‌رئیس جمهوری با کی‌سینجر میگفت دشواربود. گوشی را برجای آن قرارداد . رئیس جمهوری آخرین خواهش خود را نیز بعمل آورد . از تو خواهش میکنم‌هنری. لطفا هرگز به هیچکس‌نگویی که من گریه کردم و رفتارم مثل یک مرد قوی‌نبوده است .

فردای آن روز ـ هشتم اوت‌ـ ریچارد نیکسون رئیس جمهوری آمریکا علنا استعفای خود را اعلام کرد.

گروهی ازمردم چین هنگام ادای «تین‌آن‌من»

احترام به‌خاطره چوئن‌لای‌در میدان

عکس‌از خبرگزاری فرانسه

طلبی راست «عموما افراد ناشناس شرکت داشتندوهیچ‌یک‌ازشخصیت های چینی درجریان میتینگ های عمومی سخنرانی نکردند.

برعکس از چند روز قبل هریک از رهبران ایالتی حزب کمونیست کمیسرهای سیاسی ارتش ،شخصا از جانب خودو بنام واحدی که مسئولیت‌آن رابعهده دارند نسبت به‌دولت جدیدابرازوفاداری‌میکنند.

سومین نکته مورد توجه اینکه دولت جدید ازکجا کسب قدرت‌می کندوتاچه حداز ثبات برخوردار است. این مساله در یکن بیشتر افکار عمومی رابخود مشغول می دارد. آیادرمبارزه میانه‌رو هاپیروز شده‌اند؟وجود شخصیت های در دولت جدید که‌امروزه در صف‌اول قرار گرفته‌اند این موضوع‌راتائید میکند. هواکوفنگ ، همین نین معاون نخست‌وزیرو«ووته »شهردار یکن ظاهرا از شخصیت های‌افراطی نیستند ...»

دراستان‌هانیز شخصیت هایی چون چای‌مایینگ که‌در آغاز سال در روزنامه های‌دیواری موردانتقاد قرار گرفته بودند در صف اول رهبران دیده میشوند. چای‌یانگ‌در حال حاضردبیراول حزب‌کمونیست ایالت «سچوان » است ارتش نیز که‌در تظاهرات‌روزهای‌اخیر سرکت میکند بهیچوجه تمایلات افراطی ندارد.

مساله‌ای‌که اکنون مطرح‌میشود این است که آیا این میانه‌روها در حکومت کردن‌برکشور وانقلاب آهسته بدون آنکه کشور ، نظم ونوسعه اقتصادی آن رااز نظردور بدارند آزادی عمل خواهند داشت یاخیر ؟

لوموند

میانه‌روها در چین پیروز شده‌اند؟

درحالیکه میدان «تین آن من » بار دیگر بروی رهگذران آرام‌باز شده ، چین‌میکوشد پس ازبحرانی که پشت سر گذاشته یک نوع موازنه در کشور برقرار کند.

گواین‌که ریشه حوادث هفته گذشته یکن هنوز تاریک است‌اما به‌سه نکته مهم باید توجه‌داشت:

نخست این‌که بحران ابعاد ملی گسترده‌تری داشته و تظاهرات‌روز پنجم آوریل تنها جنبه یک حادثه فرعی داشته است.

همزمان با این حوادث روزنامه های دیواری ضد انقلابی در تانکن بدرو دیوار های شهر الصاق شده بود.

دبیر اول حزب کمونیست هونان نیز فاش کرده‌است که دراقدامات خرابکاری ضد انقلابی‌در این‌ایالت یک‌نفر کشته شده‌است.

این حوادث نشانه‌هایی از یک برخورد شدید در سطح رهبران عالی است‌که از هفته ها قبل در پشت پرده ادامه داشته و درروز های اخیر بمرحله قطعی و نهایی رسیده است. به گفته منابع‌آگاه «تنک شیائوپینگ » با این که به شدت زیر فشار قرار گرفته بود حاضر نشده است ازروش خود انتقادکند.

باحتمال زیاد جلسه‌ای ازاعضای دفتر سیاسی حزب‌یاکمیته مرکزی برای بحث‌درباره بحران تشکیل شده بود و مشاجره شدیدی بین رهبران عالی حزب جریان داشته است.

دومین نکته که جلب توجه می کند تصمیم شتابزده‌ای است که روز ٧ آوریل درباره برکناری شیائوپینگ از مقام های حزبی و دولتی و انتصاب هواکوفنگ به نخست وزیری و معاونت کمیته مرکزی گرفته‌شد. تصمیم‌به‌انتخاب هواکوفنگ به نخست وزیری در چنین شرایطی حتی خود چینی ها رانیز به‌حیرت انداخته است . تظاهرات عظیمی که‌از روز ٧آوریل در تائید تصمیمات کمیته مرکزی حزب کمونیست انجام میشود چگونگی ماجرا راروشن نمیکند. در بسیاری از موارد این تظاهرات جنبه نمایشی داشته و هدف‌اصلی آنها تائید وائبات قانونی بودن دولت جدیدبوده‌است.

در مبارزه علیه «طوفان انحراف

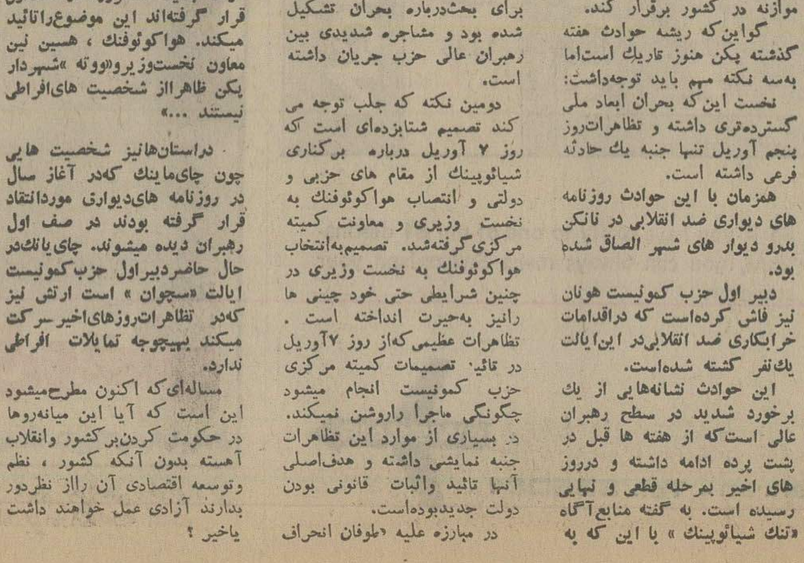

محمد ١٢ ساله یکی ازجنگجویان عضو گروه «مرابطون» است . عکس محمد را در حالیکه‌اسلحه خود را در دست دارد هنگام صرف غذا نشان میدهد.

از امروز جام پهلوی «جام حذفی باشگاه های ایران» شروع میشود

دیدار داغ امجدیه: پاس ـ پرسپولیس

از امروز ،جامی بنام «جام پهلوی» که هیجانش از آغاز همه‌ی شهرها رادربر می‌گیرد ، متولد خواهدشد . ۳۲ تیم که از امروز رقابت خودرا شروع میکنند، دنیای تازه‌یی بروی‌فوتبال‌ماخواهند گشود.درکشور های صاحب فوتبال، جام حذفی همیشه با شگفتی‌هایی روبروبوده‌است‌وبسا که‌تیمهایی از رده دوم، سوم یاچهارم ، درمقابل‌بزرگان فوتبال کشورشان صاحب‌پیروزی‌های حیرت‌انگیز شده‌اند.

برای تیمهای خارج از جام تخت‌جمشید هم این فرصت ، از امروز بوجود میاید که اگر قادربه نفوذ درجرگه‌تیمهای دسته اول وصعود از رده‌خود بالا نیستند، بتوانند در این دیدار های آزمایش گونه، علاوه بر کسب تجربه ، هنر خودرا نشان دهند و بساکه در همین‌جام، بازیکنانی ناشناخته از اکناف ایران وشهرهایی که‌خارج از جام‌تخت جمشید قرار گرفته‌اند ،ظهور خوبی داشته باشند.

هیجان انگیز

به معنای دیگر، جام حذفی، هردیدارش، بسان یك بازی‌نهایی‌هیجان‌برانگیز وحساس است‌و تیمی به‌عنوان قهرمانی دست‌خواهد یافت که بی‌شکست همه‌ی دیدار هایش را به‌پایان برساند. برای نایب قهرمان، افتخار همین باقی میماند که‌دردرووآخر ، فینالیست جام بوده‌است.

جام‌پهلوی «جام حذفی باشگاه های ایران» دراولین دوره‌شاید ازحساسیت‌زیادی در همه‌ی شهرها برخوردار نباشد، چراکه تیمهای کم‌نام‌و نشان وکم‌تجربه ، سخت‌قابل انکار است که بتوانند در مقابل حریفی پر آوازه و پر سابقه ، محلی‌برای خودنمایی پیدا کنند، اه ،درهمین روز نخست‌دیدارهای حساس کم‌نیستند و تب تماشاگر دربعضی از ورزشگاه ها بحدی بالامیرود که آب را میتواند بجوش بیاورد.

در تهران، پاس‌و پرسپولیس روبروی هم‌قرار میگیرند. این بدترین قرعه برای‌هر دوتیم و بهترین دیدار برای تماشاگران ۱۶ میدانی است که‌روز نخست رابه تماشا می‌نشینند . پرسپولیس قهرمان جام سوم تخت جمشید وپاس دارنده‌عنوان سوم فصل‌گذشته داغ‌ترین برخورد های این‌روز رادارند.

همشهریها

اگر در امجدیه وضع بدین منوال‌است ولی آبادان هم‌چیزی از امجدیه کم ندارد،در این شهر دو همشهری ودورقیب رجزخوان روبروی هم‌قرار میگیرند. «بندر» تیمی‌است مدعی که میخواهد درآینده نماینده خوب فوتبال آبادان‌باشدو صنعت نفت ، با همه بزرگانش ،وتجربه ازجام تخت جمشید، دربی اعتبار تازه‌یی است تادربین تماشاگران‌شهر خود، امتیاز دیگری از دست ندهد.

ازجام‌نشینان تخت‌جمشید، آرارات، در خانه‌ی اختصاصی خود ،برق‌شیراز را میهمان داردو سپاهان میزبان ابومسلم است .بخاطر بسپاریم‌که همین هفته‌ی پیش ،ابومسلم در اصفهان مغلوب ذوب آهن شد «۰ـ۲»و از آنجا که سپاهان وذوب‌آهن ، دورقیب‌جدی اصفهان‌اند ،باید دیدکه سپاهان دراین‌جنك رقابت‌گونه ابومسلم رابزانو در میاورد ویا تیم مشهدی انتقام آن شکست‌را ازهمشهری دیگر میگیرد. همین دیدار اصفهان را داغ نگهمیدارد.

فاصله

دربندرپهلوی هم، «نیرو»ی اهوازمیهمان است، اینهم باید نبردی داغ باشد، گرچه ملوانان در شهر خود ، صاحب یك امتیاز ویژه‌اند ،اما نباید غافل ماند که نیرو ، در خارج ازخانه‌ی خودهم، تیمی نیست که نزول کند.

برای روزاول، یکشنبه آینده هم ، امجدیه شاهد دودیدار پر سروصدا است. بانك ملی وراه‌آهن که‌هردو تیم روزگاری «گربه سیاه» لقب گرفته بودند با قدرتی تقریبا نزدیك مقابل هم می‌ایستند، اما در این روز، تاج‌و تهرانجوان ، دو رقیب کهنه، که سالها جنگی پرشور و دیدنی داشته‌اند روبروی هم می‌ایستند، تنها تفاوت باگذشته اینست که تهرانجوان باآن سالهای اوج فاصله‌ی بسیار گرفته است و تاج، شاید حریفی آسان در مقابل داشته باشد.

برنامه دیدار های روزاول

۵شنبه ۲۶ فروردین ۲۵۳۵ شاهنشاهی امجدیه ـشهباز با بهشهر ری ،۳۰ بعدازظهر.
امجدیه ـهما ـ ارارات ،۵ بعدازظهر.
باغ‌همایون اصفهان ـسپاهان باابومسلم، ۳بعدازظهر.
جمعه ۲۷ فروردین : امجدیه ـپاس‌با پرسپولیس ،۳ بعدازظهر.
امجدیه ـبوتان باگیوبندر پهلوی ، ۵ بعدازظهر.
ورزشگاه آرارات ـآرارات بابرق‌شیراز، ۳بعدازظهر.
باغ‌همایون اصفهان ـ ذوب‌آهن بادارائی ۳بعدازظهر.
رضاپهلوی آبادان ـصنعت نفت بابندر آبادان ،۳ بعدازظهر .
محمدرضا شاه بندر پهلوی ـ ملوان بانیرو ، ۳بعدازظهر .
خرمشهر ـرستاخیز خرمشهر با آتش نشانی کرمانشاه ، ۳بعدازظهر.
تاجگذاری شیراز ـ صنایع‌الکترونیك شیرازباماشین‌سازی تبریز ،۳ بعدازظهر.
ولیعهد اهواز ـگمرك اهواز با بانك سپه‌تهران ،۳بعدازظهر.
رشت ـسپیدرود رشت باتراکتورسازی تبریز ،۳ بعدازظهر.
کرمان ـآرمتام کرمان با خانه جوانان ساری ،۳ بعدازظهر.
یکشنبه ۲۸ فروردین : امجدیه ـبانك ملی باراه‌آهن ،۳بعدازظهر .
امجدیه ـتهران جوان با تاج، ۳بعداز ظهر.

مسابقات شطرنج جام پنجاه سال سلطنت پهلوی

دانشگاه تهران و بانک سپه قهرمان شدند

باشگاه بانک سپه بمناسبت پنجاه سال سلطنت پهلوی‌اقدام ببرگزاری یکدوره مسابقه شطرنج میان باشگاههای ورزشی تهران نمود. در این دوره ازمسابقات (۹) تیم شطرنج در گروه پسران و(۶) تیم در گروه دختران به این شرح شرکت داشتند.

در گروه پسران تیم‌های شطرنج باشگاههای دارائی، بانک سپه، تهران جوان، دانشگاه تهران، ایران ما، نیرومند، سپهر،ایزد مهر آباد و بانک ملی شرکت داشتند.

در گروه دختران تیم‌های شطرنج‌باشگاههای دانشگاه‌تهران ـ سپهر، بانک سپه، آرارات ، تهران جوان و بانک ملی‌حضور داشتند.

تیم دانشگاه قهرمان این دوره مسابقات در گروه مردان، سمت‌چپ از چپ براست : حسینقلی سالور ـ محسن عقلانی ـ خسرو جوبک ـ کامران شیرازی در حال بازی .

رده‌بندی

این مسابقات که با حضور بازیکنان سرشناس چون مهرشاد شریف استاد بین‌المللی شطرنج و قهرمان کشور کامران شیرازی نایب قهرمان کشور، عزیزالله صالحی مقدم، حسینقلی سالور، خسروجوبک، کاوه هنری ، محسن عقلانی، فرخ‌آزاد حرف ـ در گروه پسران و خانم شکوه سروش آذر قهرمان‌شطرنج‌بانوان کشور و هما پاکتچی رونق‌و گرمی خاصی داشت. در این مسابقات که در خانه شطرنج و با حضور گروه کثیری تماشاگر علاقمند از دهم فروردین ماه آغاز شده‌بود بابیروزی،چشمگیر تیمهای شطرنج دانشگاه تهران پایان یافت.

در گروه پسران تیم دانشگاه تهران با ۵ر۲۶ امتیاز به مقام قهرمانی مسابقات شطرنج‌باشگاه های تهران دست یافت. تیمهای شطرنج بانک ملی با ۵ر۲۳ امتیاز دوم و دارائی با کسب ۲۲امتیاز سوم شده و تیمهای تهران‌جوان، بانک سپه و سپهر مقامهای‌چهارم تا ششم را بدست آوردند .

بانک‌سپه قهرمان بانوان

در گروه دختران تیم شطرنج دختران دانشگاه تهران به مقام سوم رسید، مقام‌های اول ودوم را تیم‌های بانک سپه و سپهر کسب کردند.

بزرگترین شگفتی مسابقات شطرنج باشگاههای تهران در این بود که‌تیم‌شطرنج دانشگاه، تهران در گروه پسران در روی ۵میز اول، سوم، چهارم، پنجم وششم بمقام اول‌رسیده‌درگروه دختران نیز خانم هما پاکتچی در میزیک رتبه اول را بدست آورد.

بازیکنان تیم دانشگاه را دراین مسابقات این بازیکنان همراهی کردند.

در گروه دختران خانم‌ها: هما پاکتچی ـ طیبه افتخار ـ هما اخوان ـ سیما اخوان.

در گروه پسران آقایان: کامران شیرازی ـ حسینقلی سالور ـ خسرو جوبک ـمحسن عقلانی و کریم غلامی عضویت داشتند.

مسابقه‌های پرش با اسب ایران و سوئیس

بخاطر بزرگداشت پنجاه سال شاهنشاهی پهلوی انجمن سلطنتی اسب برای نخستین بار یك تیم پرش با اسب سوئیس دعوت کرده‌است که در روزهای جمعه بیست‌وهفتم، سه‌شنبه سی‌و یکم فروردین ماه وجمعه سوم اردیبهشت ماه،سه مسابقه باتیم‌های پرش با اسب ایران در مانژ فرح‌آباد برگزار کند.

در این مسابقه‌ها سه‌سوارکار از سوئیس‌و شانزده سوارکار از ایران شرکت دارند که‌ازسه سوارکار سوئیسی دوتن برای حضور دربازیهای المپیک ۱۹۷۶ مونترال انتخاب شده‌اند. ضمنا سوارکاران سوئیسی با شش راس اسبی که‌همراه خود از سوئیس میاورند، مسابقه خواهند داد.

اجازه بازگشت

در هر روز دو دوره مسابقه انجام‌میشود ومسابقه‌ها به جز روز سه‌شنبه سی‌ویکم فروردین ماه که از ساعت ۱۶ آغاز خواهد شد دربقیه روزها از ساعت ۱۱ شروع میشود.

نکته جالب در حاشیه این مسابقه‌ها اینست که باوجود قانونی که در مورد منع ورود‌اسب به داخل اروپا وضع شده است شش راس‌اسبی که برای برگزاری مسابقه از سوئیس به ایران میایند بخاطر پاك شناخته شدن کشور ما از نظر بیماریهای اسبی اجازه بازگشت به سوئیس را ازهم‌اکنون بدست آورده‌اندمسابقه‌های مذکور با همکاری مرکز ورزش کمیته برگزار کننده‌جشن های پنجاه سال شاهنشاهی پهلوی انجام‌میشود، قهرمانان سوئیسی در این دوره مسابقات به‌این شرح خواهند بود.

خانم «سابین ویلارد» در سال ۱۹۵۱ میلادی در ناحیه «کورزیور» ژنو متولد شده واز سه سال پیش باتیم دوم سوئیس تمرین میکند،نامبرده در چندین مسابقه داخلی مقام اول را بدست آورده و در مسابقات بین‌المللی نیز موفقیتهای زیادی کسب نموده است، صاحب نظران سواری خانم ویلارد را یکی از ستارگان آینده سوئیس در سواری میدانند.

امید تیم سوئیس

آقای «گرهاردانر» در سال ۱۹۴۷ میلادی در ناحیه «مونتشمیر» از حوالی شهر برن‌متولد شده واز پنج سال پیش در تیملی عضویت دارد. نامبرده بعنوان یکی از بهترین سوار کاران مرد امید تیم سوئیس در المپیک مونترال شناخته‌شده است در سال‌های اخیر در چندین مسابقه بین‌المللی مانند مسابقات «مونتن‌بلو» در فرانسه و مسابقات« اکس‌ـ لا‌ـ شاپل» در آلمان، درخشش چشمگیری داشته است.

آقای آندریاس نیکولاس در سال ۱۹۴۸ میلادی ودر ناحیه مونتشمیر از حوالی شهر برن متولد شده است نامبرده از چند سال پیش باتیم دوم سوئیس تمرین مینماید و در چندین مسابقه داخلی و بین‌المللی نیز موفقیت‌های زیادی را کسب نموده است.

وچون در ارتش سوئیس خدمت میکند در مسابقات پرش با اسب نظامیان و مسابقات ملی افسران ارتش شرکت کرده و مقام دوم را کسب نموده است. این سوارکار بعنوان یکورزشکار ورزیده در مسابقات بین‌المللی مورد ستایش‌قرار گرفته است .

مسابقات مرحله نخست انتخابی تیم ملی

امیدها پیروز شدند

دومین روز مسابقات کشتی آزاد مرحله نخستین انتخاب تیم ملی با انجام مبارزات‌دوره دوم و سوم پشت‌سر گذارده شد، دراین میان‌تنها۶۲ کیلوئی ها بخاطر کثرت شرکت کننده این وزن‌دیدارهای‌دوره‌چهارم را نیز برگزار کردند. درحالیکه دومین روز بمراتب چهره‌ای کوبنده‌تر و بهتر ارائه کرد ، او طول دو مسابقه دو حریف شهرستانی را با ضربه فنی مغلوب ساخت .

سید عباسی که کم‌کم خود را باز مییابد در اولین‌دیداردیروز سلیمان خمسه‌ای را دربرابر داشت که این مبارزه‌ای‌یکطرفه بود و در دقیقه پنجم زمانی‌که حساب امتیازات «سید»به ۱۹ رسیده بود، خمسه‌ای دربرابر فشار سگک قهرمان گذشته تیم ملی نتوانست مقاومت کند و مغلوب شد .

در دیدار بعدی نبی‌اله شاداب بدیدار چهره صاحب‌نام کشتی آمد و این یکی تنها یکدقیقه دوام آورد ، «زیریکخمی» که سید عباسی مال خودکرده‌بود با عکس‌العمل حریف تبدیل به «کلدون» شد و سید عباسی‌با اجرای این فن‌شانه‌های‌شاداب را با تشک آشنا ساخت .

در وزنی که سید عباسی به عنوان مدعی اظهار وجود می کند،حسین‌درودیان،ابوالحسن قصاب شناخته شده‌ترین رقیبان او بشمار می‌آیند که هردو در شب دوم حریفان‌خودرامغلوب ساختند .

محمد حسن عشری‌با شکست از قصاب خود را از گروه صدر ۶۸ کیلو جدا کرد .

محمدی سه اخطاره شد

حادثه روز دوم سه اخطاره شدن احمدرضا محمدی کشتی‌گیر سرشناس تیم فرنگی بود. محمدی که در نخستین شب صاحب پیروزی‌شده‌بود ، بعلت عدم آشنائی به کشتی آزاد شاسی برای رسیدن به مرحله دوم را ندارد .

عشق‌پرست یک فرنگی‌کار دیگر تا پایان دوره سوم در جدول بدون شکست ماند .

ظفر نوائی کشتی‌گیر آشنای ناشنوایان در ۷۴ کیلو صاحب سومین پیروزی شد . او در وزنی امید رامیابی بمرحله‌دوم را دارد که محسن قنبری ـ لامعی و مسعود مقربی درآن حضور دارند ، هرچند مقربی با شکست دوره نخست‌امید های خود را به مقدار فراوان از دست داده بود ، ولی‌هنوز سرنوشت صعود کنندگان این وزن مشخص نیست .

در سنگین وزن پرویزی و عبدی کشتی‌گیران آذربایجانی و کرمانشاهی به پیروزی رسیدند. این‌دو برای‌صدرنشینی با یکدیگر رقابت دارند،پرویزی صادقی را ضربه کردو عبدی شاهرخ ضرغام را سه اخطاره نمود .

۱۰۰ کیلو میدان یکه‌تازی سپهری و عباس سلیمانی است که حریفان خودرا با ضربه‌فنی شکست دادند .

در وزنهای ۴۸ و ۵۲ و۵۷ کیلو بیطرفان ـ بزم‌آور و داریوش واعظی چهره های امید پیروزمندانه بجلو گام برمیدارند و هریک امید های قهرمانی دروزنهای خودبشمار میروند .

این مسابقات جمعه شب‌بپایان میرسد و مرحله نهائی از بعد از ظهر جمعه سوم اردیبهشت ماه با حضور بزرگان کشتی ایران آغاز میشود .

گروه فرهنگی خوارزمی
کنکور مکاتبه‌ای
گروه فرهنگی خوارزمی باتجارب بیشتری اقدام به تهیه مه‌جلدکتاب کنکورعمومی حاوی تست های زبان انگلیسی ،هوش واستعداد تحصیلی،ادبیات فارسی، فرهنك ملی‌و مبهنی باجواب نموده‌است.
داوطلبان شهرستانی میتوانند مبلغ ۱۲۰ تومان طی چك‌بانکی دروجه گروه فرهنگی خوارزمی و آدرس دقیق خود رابه‌نشانی زیرارسال دارندتاترتیب ارسال کتابها داده‌شود. ضمنا داوطلبان با ارائه کتاب های‌مزبور میتوانند درامتحانی که‌به سبك کنکور سراسری درخردادماه برگزار و بوسیله ماشین‌های I.B.M تصحیح میشود شرکت نمایند.
خیابان دانشگاه ـکاشی ۴۳ تلفن۶۴۹۹۵۳

صاحبان صنایع و بازرگانان کشور
الاخبار هفته‌نامه
تنها مجله عربی زبان ایران از گروه نشریات مؤسسه اطلاعات با داشتن نمایندگی در ۱۲ کشور عربی به روزهای شنبه منتشر میشود

امکان برای تمام فیلمسازان خوب
فوجی کالر
فوجی کالر نگاتیو و پوزتیو رنگی ۳۵ میلیمتری و ۱۶ میلیمتری
فوجی کالر نگاتیو باحساسیت ASA ۳۲۰ که بزودی به بازار عرضه میشود.
فوجی کالر
محصول کارخانجات معظم فوجی
که درسراسرجهان هم اکنون برتر از هرفیلم رنگی دیگرمصرف میشود
نماینده انحصاری درایران
تهران ـ شرکت تضامنی وتجارتی فتال ـ خیابان سعدی ـ کوی بخارا ـ شماره ۱۱
تلفن: ۳۱۲۸۸۶ ـ ۳۱۲۵۰۰ ـ ۳۱۳۰۰۴

کنکور ایران

از تمام داوطلبان امتحان تست توسط ماشینهای I.B.M بعمل خواهد آمد
داوطلبان ازهر نقطه ایران می‌توانند مبلغ ۱۵۰۰ ریال بحساب جاری ۳۳۳ بانك صادرات مقابل دانشگاه تهران واریز وفیش بانکی‌را همراه یك قطعه عکس و تعیین گروه انتخابی و آدرس ومشخصات کامل خود جهت تشکیل پرونده باپست سفارشی به
نشانی مرکز سازمان : خیابان شاهرضا ـ مقابل دانشگاه تهران
ساختمان ظروفچی شماره ۲۷۸ ارسال دارند
یکان باسابقه‌ترین مرکز آموزش مکاتبه‌ای درایران

اطلاعات و مردم

چهل سال قبل در همین روز

پیشنهاد چرچیل برای خاتمه جنگ در اسپانیا

لندن ـ سرونستین چرچیل در مجلس نمایندگان اظهار داشت امیدوارم هرگز مجبور نشویم بین دو حزب ناسیونال سوسیالیزم و کمونیزم یکی را انتخاب نمائیم. سپس بمناسبت این‌که «دن» از اتادن دراین مخمصه ها احتراز کرده بوی تبریك گفت وپیشنهاد کرد امور کشور اسپانیا درعرض ۶ سال و در سه دوره اصلاح‌شود بدینطریق :۱ـ جلوگیری‌ازخواهش هاو مقاصد دول و استقرار صلح ۲ـ دوره استقرار صلح و آرامش در تحت حکومت مختلط ۳ـ برقرار ساختن موسسات پارلمانی بهر شکلی که باشد زیرا اکثریت‌اهالی اسپانیا میل نداشته‌اند موسسات پارلمانی خودرا از دست بدهند. در دالان‌های مجلس نمایندگان‌درباره پیشنهاد وساطت چرچیل مذاکرات زیادی بعمل می‌آید: اغلب‌اشخاص سئوال میکنند آیامشارالیه ازطرف دولت صحبت کرده یاعقیده‌شخصی خویش را اظهار نموده است؟محافل پارلمانی عقیده دارند پیشنهادمزبور موقعی قابل اجرا خواهد بود که مداخله خارجی در اسپانیا بکلی قطع و متارکه موقتی اعلام گردد.

وینستون چرچیل

جنگهای اسپانیا

مادرید ـ درنتیجه بمباردمان‌اخیر پایتخت که ازآغاز جنگ تاکنون شدیدترین بمباردمان بشمار می‌رود یکصد نفر مجروح وتقریبا۲۰ نفر مقتول گردیده‌اند در سراسر جاده ها خون جریان دارد واعضاء وجوارح مقتولین و مجروحین در هر سو مشاهده میشود. بیمارستان ها مملو از مجروحین مشرف‌بموت است که پزشکان با عجله‌بمداوا و معالجه آنها مشغول میباشند با اینحال عده اموات دربیمارستان ها بسیار زیاد است.

تقاضای چندساعت متارکه

سالامانك ـ در«اویدو »دستجات شورشیان چندین سنگر مهم را تصرف کرده‌اند و جمهوریخواهان هنگام عقب نشینی تلفات بسیار سنگینی‌داده‌اند. در جبهه«اراگون» هم طی زدوخوردی که بوقوع‌پیوسته ۱۵۰ نفر از جمهوریخواهان به‌قتل رسیده‌اند. جمهوریخواهان درناحیه «ژان» واقع در جبهه‌اندلوس به کلیسای «وئیرژدوکالابرا» حمله نموده‌اند. از ابتدای جنك تاکنون در کلیسای مزبورمتجاوزبر ۱۰۰۰ نفرکه ۲۵۰ نفر آنها گارد شهری بوده‌اند بقتل رسیده‌اند. ازطرف فرماندهی نیروی جمهوریخواهان تصمیم گرفته شده است که‌اگر محصورین آنجا تسلیم نشوندبنای مزبور بکلی منهدم خواهد شد. در حمله هواپیما های شورشیان به «اندوجار» هشتاد عمارت خراب و ۴۰ نفر مقتول و ۱۰۰ نفر مجروح شدند. جمهوریخواهان در جبهه «الباردو» بوسیله بی سیم تقاضای چند ساعت متارکه نموده‌اند برای این‌که کشتگان‌خود رابخاك‌سپارند.

مقدمات جشن تاجگذاری

لندن ـ امروز بامداد مشق نمایش هائی که در روز تاجگذاری بعمل خواهدآمد شروع شدوعده زیادی اتومبیل که پاسبانان سوار در اطراف آنها حرکت میکردند خط سیر پادشاه راپیموده‌و کامیون‌های حامل پاسبانان با دستگاه های بی‌سیم از «وست‌می‌نیستر »حرکت کردند. روز تاجگذاری بازده اتومبیل که‌حامل نمایندگان‌انگلیس و مستعمرات‌خواهدبود باتفاق‌پادشاه حرکت خواهند کرد.

جدال غذائی

لندن ـ اعتراض انجمن طرفدار غذای نباتی «گیاهخواری » لندن برعلیه تصمیم شهرداری «لستر» مبنی برکباب‌کردن دوگاوبمناسبت جشن تاجگذاری پادشاه موزه استهزای گوشتخواران‌واقع گردیده است. تفصیل قضیه ازاین قرار است که افراد مذکور ازشهردار «لستر » تقاضا نموده‌انداز تصمیم خود صرف‌نظر نماید و خاطرنشان ساخته‌اندکه مردم‌متمدن قرن‌بیستم این حرکت فجیع راباحسن نظر تلقی نخواهند کرد. از طرف‌دیگر اهالی هندوستان هم که‌گاورامقدس میدانند اظهارانضجارخواهند نمود.

مخالفت با اضافه‌حقوق

لندن ـ نمایندگان مجاهده کار مجلس شورای ملی انگلیس با پیشنهاد اضافه حقوق نمایندگان، که‌ازطرف‌حزب کارگران تسلیم‌شده است شدیداً مخالفت نمودند.

«نقل از اطلاعات ۲۶ فروردین ۱۳۱۶ »

مردم و مسائل روز

چرا جوانان روستا به‌شهرها مهاجرت میکنند؟

از: احمد منصوری

روستای سامان از توابع شهرستان ساوه نتوانسته است تا این تاریخ توجه مسئولان وزارت راه وترابری و همینطور وزارت تندرستی و رفاه اجتماعی را بخود جلب کند ! این روستای دورافتاده فاقد جاده ماشین‌رو است و از فاصله سه فرسنگی جاده این روستا مالرومی شود . در نتیجه مسافرانی که قصد سفر به روستای سامان را دارند باید بعد از پیاده شدن از اتوبوس های قراضه یک مسیر طولانی را پیاده طی کنند و یاسوار یکی از چهار پاهای کندرو شوند و خود را به مقصد برسانند . از آنجائی که سرویس اتوبوس های این روستا هم سروسامانی ندارد و ممکن است بعضی از مسافران شب هنگام به خط پایان جاده اتومبیل‌روبرسند، مشکل بزرگی برای طی سه فرسنگ راه دردل سیاهی شب بوجود میاید . عدم توجه مسئولان وزارت راه و ترابری به روستای سامان بسیاری ازساکنان روستارا دچار ناراحتی کرده است و همه اهالی این روستا بادلی پرامید به انتظار نشسته‌اند تا روزی جاده «روستای سامان» سروسامانی به خود بگیردو از این وضع‌ناهنجار خارج شود .

در روستای سامان که ششصدخانواده زندگی می کنند ، تنها یک حمام خزینه‌دار وجود داردو در نتیجه خطر شیوع امراض مختلف ساکنان روستا را تهدید می کند . عوامل نامساعد موجود در روستای سامان‌موجب شده است که اکثر جوانان این روستا بمحض دست یافتن به امکانات مالی اقدام به مهاجرت از روستا کنند و رغبتی برای اقامت و ادامه زندگی در زادگاه خود نشان ندهند ، باید فکری به حال روستای سامان کردتا این روستای دورافتاده همپای سایر روستاهای ایران پیشرفت کند و از حالت رکود و سکون فعلی خارج شود .

حداکثر نمره آزمون

سال گذشته حداکثر نمره آزمون همگانی سه‌هزار بوده است . آیادر آزمون سال جاری که تغییراتی‌در گزینش دانشجو داده شده است، باز هم حداکثر نمره همان سه هزار است یاتغییر میکند؟

محمود نیکمنش بیجار

الو، اطلاعات؟

مشکلات خود را با «اطلاعات» در میان بگذارید :

تلفن : ۳۲۸۲۷۷ هر روز باستثنای (پنجشنبه‌ها) از ساعت شش تاهشت و نیم بعد از ظهر .

● **الو، من فاطمه‌ـالف هستم:** من دبیر فرهنگی و مربی پیشاهنگی شمیران هستم وزارت آموزش‌و پرورش قرار بودبرای ساعات‌مربوط به امور شیر و خورشید و پیشاهنگی دانش آموزان، مبلغی‌به دبیران مربوطه پرداخت کند تاکنون برای برنامه شیروخورشید دانش آموزان فنی، در هفته فقط سه ساعت حقوق پرداخت شد ودر مورد برنامه پیشاهنگی هم تااین لحظه پولی به دبیران مسئول‌داده نشده است.

● **الو، من اکبر دادگر هستم:** کتاب تاریخ اول راهنمائی در گنارهشت‌اشتباه زیادی دارد. درجائی کوروش را پسر «جیش پیش» نوشته است ودر جای دیگر «کمبوجیه» را پدر کوروش دانسته است،چرا غلط های چاپی‌کتابتاریخ اول‌راهنمائی را تصحیح نمیکنند؟

● **الو، من‌عفت شورنیاهستم:** من خانه‌ای در خیابان شاه صفی دارم. در کنار دیوار خانه‌ام، خرابه‌ای قرارگرفته وتمام ساکنان این منطقه زباله های خودرادر آن می ریزندو بمنظافت منازل اطراف صدمه میزنند

● **الو، من ناظمی هستم:** سازمان خدمات درمانی چرا دفترچه راهنمای پزشکان و داروخانه های بیمه را به بیمه شدگان نمیفروشد تا همگان بتوانند آنرا تهیه و استفاده کنند؟

● **الو، من احمد کالی مقدم هستم:** باقطاری که‌ازساری‌به تهران می آمدیم ، در نتیجه عدم کنترل دقیق ماموران ترن، عده زیادی بدون بلیطسوار شدند وهمین مساله وضع بدی برای مسافران بوجود آورد.

نامه‌های کوتاه

مرمت خانه‌های خارج از محدوده

بعضی از خانه‌هائی که سالها پیش‌درخارج‌از محدوده‌ساخته شد،نیازبه‌تعمیرات‌اساسی‌دارند. اما اجازه تعمیر ساختمان به صاحبان خانه‌های خارج از محدوده داده نمی‌شود ، چرا؟

بهروزکنزطی ـ ساکن‌یاخچی‌آباد

فیلم‌های تلویزیون

نمایش فیلمهای پلیسی و جنائی در تلویزیون، درروحیه کودکان و نوجوانان اثر نامطلوب‌میگذارد و آنان‌به‌تبعیت ازفیلمهای‌جنائی دست به‌کارهای خطرناک میزنند.

بیژن‌طباطبایی پور

بهداشت مستاجران

درخانه‌شخصی واقع‌درمیدان غار ـ کوچه‌ثریا کهدو ازده‌اتاق داردسیست و شش نفرزندگی میکنند‌دراین خانه آبلولکشی وجود ندارد‌و از چاه آب برای نوشیدن‌و نظافت استفاده میشود. چاه فاضلاب هم درست در فاصله دومتری مخزن آب قرار گرفته‌و اخیرا چاه آب‌بوی‌تعفن گرفته ،وبهداشت بیست وشش نفراز مستاجران خانه به خطر افتاده است . صاحبخانه هم به فکر کشیدن‌آب لوله‌کشی‌یاحفر چاه جدید فاضلاب نیست !

احمد اسمی‌خانی

راهی برای روستاها

اداره شیلات جنوب طی یک برنامه وسیع در تهران و کلیه شهرستانها ، انواع ماهی را توزیع کرده است ، اما متاسفانه دراجرای این برنامه گسترده روستانشینان‌مملکت فراموش شده‌اند ، و بعضی‌از روستائیان مادر حسرت یک ماهی جنوب باقی ماندند . امیدواریم اداره‌شیلات‌درتوزیع ماهی اهالی روستاراهم‌در نظر بگیرد وسهمیه مشخصی برای آنان تعیین کند .

علی کجبان

نرخ دندانپزشکی

دندانپزشکان برای کشیدن‌و پرکردن‌دندان نرخ مشخصی ندارندو هراندازه که‌دلشان‌بخواهد ازمریض پول میگیرند. بایدنظام پزشکی برای کار دندانپزشکان قیمت‌گذاری‌کند و آنان راوادار سازد که برای‌کشیدن‌و معالجه دندان‌از قیمت های تثبیت شده از طرف نظام پزشکی پیروی کنند .

جوادرضاعی

شرط معدل

قرار دادن شرط معدل‌برای ورودبه دوره فوق لیسانس ضروری‌نیست . باامتحان کتبی و مصاحبه می شود استعداد لیسانسیه ها رابرای تحصیل در دوره فوق لیسانس سنجید ، ضابطه معدل ، راه‌عده زیادی ازلیسانسیه ها راکه مشتاق‌ادامه تحصیل هستندازورود به‌دوره فوق لیسانس سد می‌کند .

منصور تقیسی ـ لیسانسیه

م ـ ط

تفریح وخطر !

عکس روز

نبودن وسیله نقلیه کافی ، در کنار عطشی که ساکنان تهران‌به تفریح دارند، بعضی‌اوقات صحنه‌هائی‌رابوجود میاورد که خالی ازخطر نیست ، مثل همین عده که باین صورت . سوار یک وانتبار شده‌اند واز گردش روز جمعه باز می گردند . پدر خانواده بدون این که احساس مسئولیت کند، در کنار فرزندانش که‌در اثر نبودن جای کافی پاهارا بیرون از ماشین گذاشته‌اند ، نشسته است و هر لحظه احتمال میرود تاخطربپیش‌بیاید. برای یکروز گردش در هوای آزاد، باید از همه امکانات ایمنی استفاده کرد و نگذاشت اتفاق ناگواری رخ دهد!

عکس از: مرتضی خاکی

مهندسان و چندتن از مقامات شرکت سهامی معادن مس سرچشمه مفتخر بدریافت نشان شدند

شاهنشاه در بازدید از معادن مس سرچشمه فرمودند:

تأسیسات مس سرچشمه براساس استانداردهای بین‌المللی است

نشان‌های اعطائی طی مراسمی در دفتر آقای تقی توکلی‌رئیس هیئت مدیره و مدیرعامل‌شرکت سهامی معادن مس سرچشمه توسط مدیرعامل‌شرکت توزیع شد. در این مراسم که عده‌ای از مدیران وکارکنان شرکت ، حضور داشتند رئیس هیئت مدیره ومدیرعامل شرکت‌معادن مس‌سرچشمه‌درآغاز ازپیشرفت های کلی پنجاه سال سلطنت شاهنشاهی پهلوی سخن گفت وسپس اضافه کرد که درحال حاضر تحت رهبری های خردمندانه شاهنشاه آریامهر کشور ایران موفق شده است به پیشرفتهای همه‌جانبه‌وسیعی دست‌یابدوی‌افزود که عملیات گسترده وشبانه روزی در معادن مس سرچشمه کرمان و دستیابی به پیشرفتهای حاصله باالهام ازراهنمائی های‌رهبر مملکت گرفته است .

وی در سخنان خود بطور قاطع ازکلیه‌همکاران‌وکارمندان شرکت سهامی مس سرچشمه خواست تاهمچون سربازی وظیفه شناس‌وظائف‌ومسئولیتی که به آنها داده شده است آشنا باشندوبدون عمل‌نیاشد.

رئیس هیئت مدیره و مدیر عامل شرکت سهامی معادن مس سرچشمه گفت :

که شاهنشاه آریامهر در تشریف فرمائی به سرچشمه اجازه فرمودند که بمنظور دستیابی به نتایج برتر شرکت ملی صنایع مس ایران تشکیل شود تادامنه‌فعالیت آن‌گسترده باشد و بتواند کلیه عملیات اکتشاف ، استخراج ، ذوب‌و تصفیه و همچنین‌صنایع‌تبدیلی مس را دربرگیرد تا از این راه در اقتصاد و صنایع ملی کشور نقش موثر و زیربنائی داشته باشد.

آقای توکلی‌درپایان سخنان خود اعلام داشت که قراراست تاپایان سال ۲۵۳۶ شاهنشاهی بهره برداری‌از طرح عظیم‌ذوب مس‌آغاز شود.

کسانی که مفتخر به‌دریافت نشان شده‌اند . عبارتند از : محمدتقی توکلی رئیس هیئت مدیره‌و عامل‌شرکت‌مس‌سرچشمه کرمان نشان‌درجه‌دوم همایون:

رضانیازمند مدیر عامل‌اسبق

نشان درجه دوم همایون ـ محمدباقر کیاعضو هیات مدیره وقائم‌مقام مدیرعامل‌نشان درجه سوم همایون .

بهلول رساور معاون مدیر عامل وسرپرست امور بهره برداری نشان درجه چهارم تاج ـ عبدالحسین میرمطهری معاون اداری مدیرعامل نشان درجه چهارم همایون.

کیوان احمدی معاون مالی نشان درجه چهارم همایون ـ مسعود قراچه‌داغی مدیر امور شهرسازی نشان درجه چهارم همایون،رضاخاکی مدیرامور بندر عباس نشان‌درجه چهارم‌همایون طوسی یمینی مدیرامور خرید، نشان درجه چهارم همایون ـ علی اکبر آیت‌الهی موسوی رئیس روابط عمومی معدن مس سرچشمه‌نشان درجه‌پنجم تاج ـ علاء شیخ الاسلامی رئیس حسابداری عمومی‌معدن نشان درجه پنجم تاج ـ محمد نیکخواه انارکی مدیر عامل شرکت تعاونی مصرف‌کارگران نشان درجه پنجم تاج.

★ بهره‌برداری از این معادن ، بخوبی منطقه کرمان را از لحاظ صنعتی و بطور کلی سیمای ایران تغییر خواهد داد .

★ بازدید ازمعادن‌مس سرچشمه باعث‌امیدواری ومسرت خاطر گردید .

نشان های اعطائی طی مراسمی رضایت خاطر ملوکانه از فعالیت های دسته جمعی کلیه مهندسان و کارکنان شرکت معادن مس سر چشمه است‌وبهمه افراد دراین‌شرکت تعلق دارد

مدیر عامل مس سرچشمه

گروه فرهنگی خزائلی

برای کلاسهای جدید آزمون همگانی نوبت ساعت ۲ر۳۰

بعد از ظهر که از تاریخ ۲۹ فروردین ماه ونوبت ساعت ۸ صبح که در تاریخ ۴ اردیبهشت ماه تشکیل میگردد ثبت‌نام مینماید .

ضمنا ثبت‌نام در کلاسهای ششم تقویتی همچنان ادامه دارد

آدرس ـ شاه‌آباد کوچه محمودی تلفن ۳۹۱۸۸۱ و ۳۱۸۰۰۶

آگهی پذیرش دانشجوی رشته روانپزشکی

دانشکده پزشکی دانشگاه پهلوی تعدادی‌دانشجو برای گذراندن دوره تخصصی دررشته روانپزشکی برای برنامه های زیر از طریق مصاحبه حضوری انتخاب مینماید پزشکان باید آشنائی کامل بزبان انگلیسی داشته باشند

۱ـ برنامه سه ساله که در صورت موفقیت پس از سه سال صلاحیت گذراندن امتحانات تخصصی‌وزارت‌علوم و آموزش عالی را پیدا خواهند نمود.

۲ـ برنامه چهار ساله برای افرادی که دارای ECFMG میباشند این افراد در صورت موفقیت و شایستگی یك‌یا دو سال از دوره آموزشی خود رادریکی از دانشگاه های معتبر آمریکا خواهند گذراند .

متقاضیان میتوانند مدارك تحصیلی خود را بشرح زیر:

۱ـ فتوکپی دیپلم دکترا

۲ـ فتوکپی برك خاتمه‌خدمت‌یامعافی دائم

۳ـ عکس ۶ × ۴ سه قطعه

۴ـ رونوشت یا فتوکپی شناسنامه یك برك

حداکثر تا آخر اردیبهشت ۵۵ بدبیر خانه دانشکده پزشکی اوسال دارند داوطلبان برای اطلاع بیشتر میتوانند به دبیرخانه دانشکده پزشکی مکاتبه یا مراجعه نمایند.

دانشکده پزشکی دانشگاه پهلوی

مجله دانشکده

دانشگاه مرکزی دانشگاه تهران

شماره چهارم مجله دانشکده منتشر شد

نویسندگان این شماره :

حسین ادیبی . کاظم ایزدی . ذبیح‌اله جوادی . رضاداوری . درم . عبدالحسین زرین‌کوب . محمد علی‌سپانلو . ناصرالدین صاحب‌الزمانی . قاسم صافی . جوادصفی نژاد . عزت‌اله کیوان . منوچهر محسنی . حسین مشهور . احسان نراقی . رضا نارونده . اسماعیل حاکمی

مراکز پخش : کتابفروشیها و مراکز فروش جراید .

صاحبان صنایع و بازرگانان کشور

الاخبار

تنها مجله عربی زبان ایران از کلیه نشریات موسسه اطلاعات با داشتن نمایندگی در ۱۲ کشور عربی، روزهای شنبه منتشر میشود

اطلاعات

رسانه ایرانیان مقیم خارج از کشور

ایرانیان مقیم خارج از کشور از طریق اطلاعات هوائی درجریان اخبار و رویدادهای کشورمان ایران قرار میگیرند و مشتاقانه این نشریه پرخبر و پرمطلب را مطالعه میکنند

اطلاعات

صفحه ۹ پنجشنبه ۲۶ فروردین ماه ۲۵۳۵

نگاهی دیگر به جشنواره جهان اسلام

آفتاب دانش و هنر ایرانی در افق روشن جهان اسلام

«هنرهای اسلامی بخش کوچکی از گنجینه عظیمی است که دنیای اسلام به تمدن بشری ارزانی داشته است.» یک نویسنده اروپائی با این عبارت از بزرگترین و باشکوه ترین جشنواره‌ای که تاکنون درباره هنرهای اسلام تشکیل شده یاد می کند.

جشنواره‌ای که عظمت آن درماورای اندیشه ها قراردارد. اکنون میلیونها تن از مردم اروپای غربی فرصت یافته‌اند تا مروری داشته باشند برشگفتی های جهان اسلام.

یک پارچگی فرهنگی جهان اسلام پس از سیزده قرن بصورت یکی از بزرگترین نمایش ها درصحنه روابط فرهنگی بین‌المللی درلندن نمودارشده است.

ایران دربرگزاری این جشنواره عظیم نه تنها نقش ایفا کننده ای دارد، بلکه خودبنیان گزاربیشتر هنرها و صنایع و علوم اسلامی است که درجشنواره اخیرنمونه هائی از آن دریک نمایشگاه ویژه و چندنمایشگاه جنبی بمعرض دید و قضاوت جهانیان گذاشته شده است.

نمایشگاه دانش و تکنولوژی اسلامی که درچهارچوب جشنواره دربیشگاه علیاحضرت شهبانوی ایران گشایش یافت به ابتکاردکترسید حسین نصررئیس انجمن شاهنشاهی فلسفه، اسلام شناس معروف و عضو دایمی شورای جشنواره جهان اسلام ترتیب یافته است.

دکتر حسین نصردرگفتگوئی با نمایندگان اعزامی اطلاعات به لندن گفت: این نمایشگاه نه فقط دانش بلکه هنررا نیز متجلی ساخته است زیرا دانش اسلامی جدا از زیبائی نیست. دراین نمایشگاه تمدن های پیشرفته اسلام و اینکه دانش اسلامی چگونه به غرب نفوذ کرده و مایه رنساس شده بخوبی نشان داده شده است.

تشریف فرمائی علیاحضرت شهبانوی ایران به لندن که بدعوت علیاحضرت ملکه مادر (مادر ملکه انگلستان) انجام شد درلندن و سایرپایتخت های جهان انعکاس ویژه‌ای یافت. مفسران بزرگ هنری جهان دراین زمینه به هنردوستی، علیاحضرت شهبانوی ایران و حمایت بی دریغ معظم‌لها از هنرراستین ایران اشاره کردند. علیاحضرت شهبانو درجریان دیداراز لندن، نمایشگاه علوم تکنولوژی اسلامی را گشودند و بیانات مهمی ایراد فرمودند که درجهان دانش و هنرانعکاس وسیع یافت.

گردش درنمایشگاه دانش و تکنولوژی اسلامی و گذراز برابرساخته ها و بافته های مهندسان ایرانی و دیگرسرزمینهای مسلمان به راستی گردشی است درقرون واعصارحیات اسلام. سی «اسطرلاب» بی مانند و دهها نقشه و گوی جغرافیائی، عکس ها و نمونه هائی از تکنولوژی اسلام درطول سالهای روشن تاریخ اسلام اوج درخشش اندیشه و تفکر ریاضی دانان شرق را نشان می دهد. اما جشنواره جهان اسلام به همین نمایشگاه محدود نمی شود، بلکه نمایشگاه عظیم قرانهای خطی و چندین نمایشگاه دیگرکه بمدت سه ماه گشوده است عظمت این جشنواره را به اوج رسانده است.

علیاحضرت شهبانوی ایران بهنگام گشایش نمایشگاه دانش و تکنولوژی اسلامی فرمودند: درایران همواره از معماران اصلی بنای تمدن اسلامی بوده و بعنوان یک کانون مهم جهان اسلامی پیوسته مقامی پا برجا درقلمرو فرهنگ و هنرداشته است.

برگزارکنندگان و شرکت کنندگان درمراسم گشایش جشنواره جهان اسلام درلندن مقدم علیاحضرت شهبانوی ایران را طی ائین ویژه‌ای گرامی داشتند. درمحل برگزاری نمایشگاه علوم و تکنولوژی اسلامی یک دسته گل زیبا به پیشگاه علیاحضرت شهبانو تقدیم می شود.

علیاحضرت شهبانوی ایران پس از پرده برداری از لوحه نمایشگاه علوم و تکنولوژی اسلامی که درچهارچوب جشنواره جهانی اسلام دربیشگاه معظم‌لها گشایش یافت به سالن نمایشگاه تشریف فرما می شوند.

آسایش زندگی و آرامش خیال را همه آرزو میکنیم، پس اندازکنندگان دربانک عُمران با استفاده ازمزایای آن همه درآسایشند.

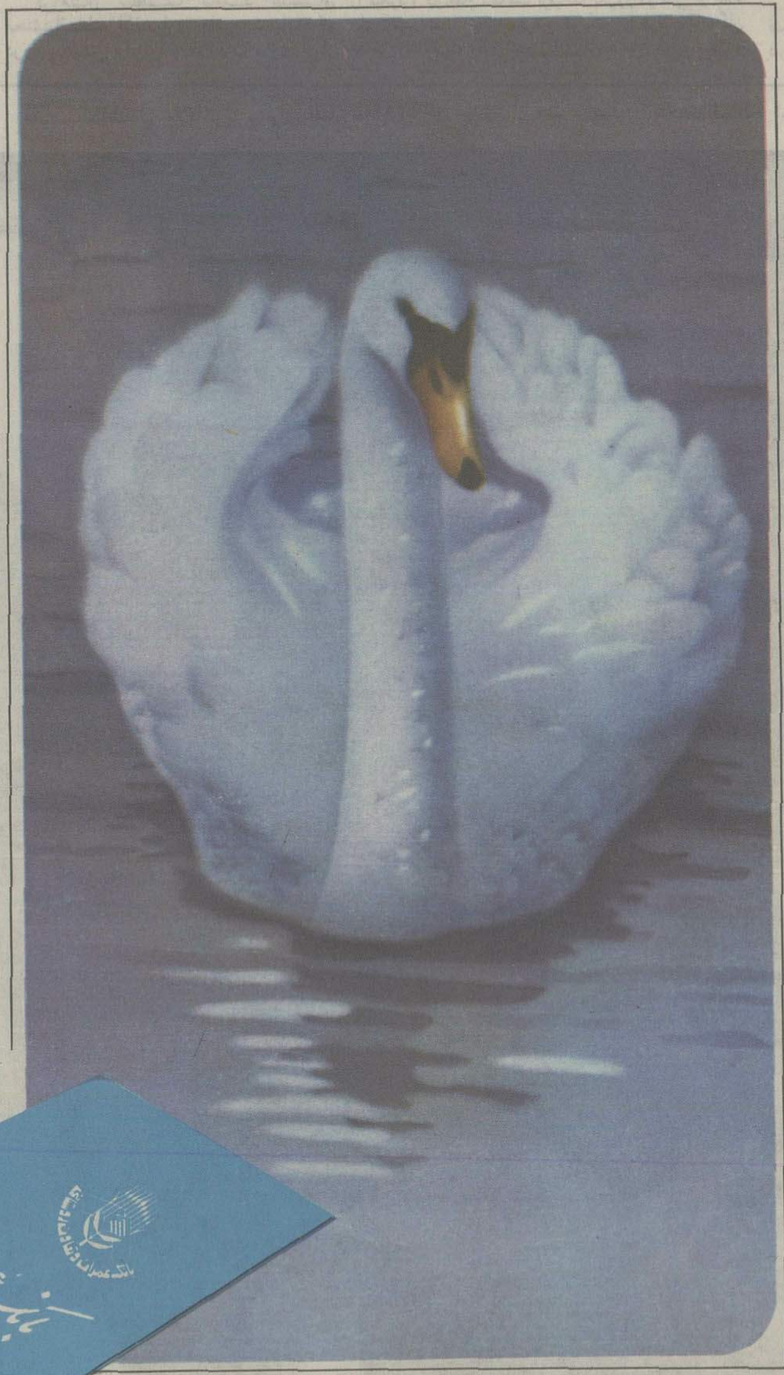

۵ برابر پس اندازتان تامبلغ ۳/۰۰۰/۰۰۰ ریال

برای هرمنظور و مصرفی میتوانید از بانک عُمران وام طویل المدّت دریافت نمائید

رجال عصر رضاشاه کبیر

۱ـ محتشم السلطنه

محسن میزائی

دیدار محتشم السلطنه با هیتلر

- محتشم‌السلطنه برای مدعی و مدعی‌علیه توصیه مینوشت
- رضاشاه کبیر به‌رئیس قطار: مانعی ندارد، عجله نکنید، بگذارید نماز حاجی تمام شود
- کمیسیون عفو و بخشودگی، یادگار محتشم‌السلطنه است

اشاره

شرح حال رجال جزیی از تاریخ است، و تاریخ هر عصر بدون زندگینامه این انسانها حکایتی است ناتمام. لذا، اکنون که در آئین بزرگداشت پنجاهمین سال شاهنشاهی پهلوی بحث مطبوعات پیرامون حوادث این دوره از تاریخ ایرانست، انعکاس شرح حال رجال این دوره و بررسی کارهایشان نیز ضرورت دارد. مرکز پژوهش روزنامه اطلاعات نیز با انتشار بیوگرافی رجال عصر پهلوی این خدمت بزرگ را اغاز کرده است.

در بخش اول این سلسله گزارشها بیوگرافی کسانی مورد بحث قرار خواهدگرفت که در دوره سلطنت رضاشاه کبیر مقام نخست وزیری وکالت و وزارت داشته و یا از امرای عالیمقام ارتش ایران بوده‌اند. این سلسله مقالات همه هفته روزهای پنجشنبه تا پایان سال ۲۵۳۵ شاهنشاهی ادامه خواهد داشت.

میگویند روزی مرحوم حسن اسفندیاری (محتشم‌السلطنه) وارد مجلس ختمی شد، باحترامش برخاستند و درصدر مجلس نشاندند. محتشم السلطنه باکسی که در کنارش نشسته بود آشنائی داشت. لذا سلام و علیک کرد و پرسید: «احوال اخوی چطور است؟» و آن شخص با کمال تأثر، آهسته در گوش محتشم السلطنه گفت: «قربان این مجلس ختم اخوی است».

درمیان رجال و سیاستمداران ایران درباره دونفر بیش از سایر سیاستمداران لطیفه ساخته‌اند که یکی ساعد مراغه‌ای، ودیگری محتشم السلطنه اسفندیاری است. هنگامیکه انمرحوم پس از شرکت در مراسم تاجگذاری ژرژ ششم پادشاه انگلیس بایران باز میگشت، در سرراه خود بدعوت دولت آلمان بان کشور رفت و با هیتلر ملاقات کرد. شایع شد که محتشم السلطنه دراین ملاقات سربسر هیتلر گذاشته و دست اورا بوسیده است!

اگرماجرای مجلس ختم و دستبوسی هیتلر اثر طبع لطیفه سازان باشد، ولی این ماجرا را که مینویسم، کاملا حقیقت دارد، و نقل کننده ان آقای ابوالفضل تولیت است:

«روزی شخصی محترم برای انجام حاجتی پیش من آمد و چنان مراتحت تاثیر قرارداد که تصمیم گرفتم حاجت اورا بهرطریقی برآورم. بیدرنگ بمنزل مرحوم محتشم السلطنه رفتم و عرض مطلب کردم. انمرحوم فوری قلم برداشت و توصیه موثری نوشت و بدستم داد. و من نیز توصیه را بدست آن حاجتمند دادم. چند روز بعد آن شخص بدیدنم آمد و گفت توصیه رادادم و کارم در شرف انجام شدن بود که ناگهان متوقف ماند، پس از تحقیق بسیار معلوم شد که طرف منهم توصیه‌ای از مرحوم حاج محتشم السلطنه آورده است و توصیه‌ای را که من برده بودم بلااثر کرده، ابتدا باور نکردم ولی پس از تحقیق برمن مسلم شد که راست میگوید و مرحوم محتشم السلطنه برای مدعی و مدعی علیه توصیه نوشته است. بیدرنگ بخدمت ایشان رفتم. و جریان را عرض کردم، آنمرحوم خندید و گفت: فلانی، من که دفتر و دستکی ندارم تا اسامی توصیه شوندگان و موضوع تقاضای آنها را ثبت کنم و این قبیل وقایع غیر قابل اجتناب است، چون من از کمک به مردم و حاجتمندان مضایقه نمیکنم، و بعدبلافاصله طرفین دعوا را احضار کرد و فی‌المجلس آنها را آشتی داد و هرسه خوشحال و دعاگو خانه آنمرحوم را ترک کردیم.»

محتشم السلطنه در حمایت ازحاجتمندان و مظلومین افراط میکرد و هیچ حاجتمندی از منزل اودست خالی بازنمیگشت. بعضی باوایراد میگرفتند و میگفتند: اینهمه توصیه نوشتن شما را در نزد مقامات خفیف میکند، ولی او گوشش باین حرفها بدهکار نبود و فلسفه‌اش این بود که اگر یک در صد از توصیه های اونیز موثر باشد، بازیک قدم درراه خیر برداشته شده است.

البته باید گفت غالب رجال و مقامات آنروز مملکتی باحترام شیخوخیت مرحوم محتشم السلطنه به توصیه های اوترتیب اثر میدادند، چون میدانستند این توصیه ها از قلب رئوف اوسرچشمه میگیرد و غرض و نظری در کار نیست.

هنگامیکه دکتر متین دفتری لایحه‌ای برای جلوگیری از توصیه و اعمال نفوذ مقامات و مجازات آنها تقدیم مجلس کرد، محتشم‌السلطنه معترضانه فریاد زد: «آقا یعنی چه، این دیگر چه کاریست، میخواهید دکان مارا تخته کنید؟». و متین دفتری بااحترام جواب داد:

«توصیه های جنابعالی از راه خیرخواهی است. نظر ماجلوگیری از سوء استفاده کنندگان است، توصیه های جنابعالی مستثنی است.»

* بیوگرافی محتشم‌السلطنه

مرحوم حسن اسفندیاری (محتشم السلطنه) در سال ۱۲۸۳ هجری قمری در تهران متولد شد.

وی فرزند مرحوم «میرزامحمدخان صدیق الملک نوری یوشی» است. صدیق الملک در آغاز سلطنت ناصرالدینشاه قاجار محررسائل بود، و بعدارئیس (مدیرکل) وزارت خارجه شد، و مدتی نیز کفالت وزارت خارجه رابر عهده داشت.

محتشم السلطنه از یک خاندان کهن ایرانی است که در تمام دوره اسلامی قلمرو حکمرانی آنها از نورولاریجان تاتهران قدیم امتداد داشته است، وچون نسب این خاندان به اسفند یار پسر گیاجمال‌الدین میرسد، مرحوم محتشم السلطنه نام فامیل اسفندیاری را برای خاندان خود انتخاب کرده است.

* تحصیلات محتشم‌السلطنه

محتشم‌السلطنه تحصیلات مقدماتی را در مدرسه دارالفنون بپایان رسانید. در ماموریت آلمان، زبان آلمانی را آموخت و در هند. بازبان انگلیسی آشنائی پیداکرد. نیز در ماموریت آذربایجان، ترکی را فراگرفت. محتشم‌السلطنه در فقه و اصول و حدیث و تفسیر وادبیات عرب و رجال و انساب تبحر داشت و در حد اجتهاد بود. اوطبع شعر هم داشت و این یکی از اشعار اوست.

روتوازملک اروپا علم و صنعت یادگیر
گفت پیغمبر که علم آموز شوحتی بچین
کی رواباشد بجای صنعت و علم شریف
ناستوده عادت آری تحفه و آنهم چنین

وی پا آنکه سالها در ممالک مترقی بسر برده و باتربیت اروپایی آشنایی پیداکرده بود، معهذا از تقلید کورکورانه تمدن غرب متاثر بود.

* خدمات دولتی

محتشم السلطنه ، بسال ۱۳۰۲ هجری قمری، در وزارت امور خارجه، اداره ممالک غیر مجاور، بخدمت مشغول شد. در سال ۱۳۰۳ باسمت نیابت سفارت ایران عازم برلین شد و این زمان مصادف بود باایام سلطنت ویلهلم اول و صدارت صدراعظم معروف آلمان «برنس بیسمارک». در سال ۱۳۰۷ به تهران بازگشت و بریاست اداره دول غیر همجوار وزارت خارجه منصوب شد. در همین سال ناصرالدینشاه بوی لقب محتشم السلطنه داد، و اوباسمت سرکنسولگری شاهنشاهی ایران عازم هندوستان شد.

پس از بازگشت بایران، در سال ۱۳۲۲ باسمت ریاست وزارت خارجه، بهمراهی مظفرالدینشاه به اروپا مسافرت کرد. دردوره صدارت میرزانصراله خان مشیرالدوله مترجم حضور شاه واسطه بین دربار ووزارت خارجه بود. درسال ۱۳۲۵ هجری قمری که اتابک اعظم میرزاعلی اصغر خان از طرف محمدشاه بصدارت رسید، محتشم السلطنه معاونت مقام صدارت را داشت و کارهای دولت در مجلس اول بوسیله او حل و فصل میشد.

درهمین سال که اختلاف مرزی میان دولت ایران و عثمانی باوج رسیده بود، باسمت ریاست هیئت اعزامی ایران و فرمانداری آذربایجان غربی به رضائیه رفت و این ماموریت را با کاردانی انجام داد. درسال ۱۳۲۸ هجری قمری دردولت میرزا حسن خان مستوفی الممالک، باسمت وزارت دادگستری وارد کابینه شد و در اخر همانسال پس از ترمیم کابینه وزیر خارجه شد.

نیزدردولت محمد ولیخان سپهسالار اعظم دوبار عهده دار وزارت خارجه شد و در پایان جنگ جهانی اول با سمت پیشکاری ایالت آذربایجان به تبریز رفت و در آن موقعیت خطیر که آذربایجان در اشغال قوای بیگانه بود، ماموریت خودرا با موفقیت بانجام رسانید.

درسال ۱۳۲۸ هجری قمری بعلت مخالفت باقرارداد ۱۹۱۹ باتفاق صادق صادق ـ اسمعیل ممتاز ـ مرتضی ممتاز و حاجی معین بوشهری به کاشان تبعید شد.

پس از بازگشت از تبعید در کابینه قوام السلطنه (خرداد ۱۳۰۱) وزیر فرهنگ شد و دردولت مستوفی الممالک نیز همان سمت را حفظ کرد و بعدها عهده داروزارتخانه های خارجه ـ دارائی ـ ودادگستری شد درسال ۱۳۰۹ بنمایندگی مجلس از تهران انتخاب شد و تا پایان دوره سیزدهم وکیل بود و ریاست مجلس را برعهده داشت.

* توطئه برای اعدام محتشم‌السلطنه

درزمان سلطنت محمد علیشاه، محتشم‌السلطنه اسفندیاری ماموریت یافت که درراس هیئتی برای رفع اختلافات مرزی ایران و عثمانی مذاکراتی انجام دهد. ضمنا حکومت قلمرو وسیعی که امروز آذربایجان شرقی و آذربایجان غربی را شامل میشود، بوی واگذار شد. در اینموقع ستارخان و باقرخان در تبریز قیام کردند و امیر حشمت نیزدررضائیه علیه محمدعلیشاه قیام کرد، و محتشم السلطنه و اعضای هیئت را بعنوان عامل استبداد توقیف کرد. شایع بود که تمام اعضای هیئت اعدام خواهند شد. دراینموقع فرستاده مخصوصی از طرف دولت عثمانی بدیدارامیر حشمت میاید و باوپیشنهاد میکند که دربرابر گرفتن رشوه هنگفتی موجبات اعدام فوری محتشم‌السلطنه را فراهم کند. امیر حشمت ازاین پیشنهاد خشمگین میشود و آنرا رد میکند، و بلافاصله محتشم‌السلطنه را رها میسازد و اموال یغما شده هیئت را جمع آوری کرده و پس میدهد.

اوایل جنگ جهانی اول باز محتشم‌السلطنه استاندار آذربایجان بود و مامورحل اختلاف مرزی با عثمانی. وقتی قوای عثمانی آذربایجان را اشغال کرد، به محتشم السلطنه ابلاغ شد ظرف چند ساعت تبریز را ترک کند و گرنه اعدام خواهد شد و آنمرحوم ناچار به ترک محل ماموریت خودشد.

محتشم‌السلطنه و قرارداد ۱۹۱۹ میلادی

درسال ۱۳۲۸ هجری قمری (۱۹۱۹ میلادی) وثوق‌الدوله قراردادی با انگلیس امضاء کرد که عده زیادی از وطن پرستان آنرا سند فروش ایران تلقی کرده، با آن مخالفت کردند. ازجمله رجالی که با قرارداد بشدت مخالفت کرد مرحوم محتشم السلطنه بود که بدستور وثوق‌الدوله بکاشان تبعید شد وی دراین سفر دچار حادثه شد و بینائی چشم راستش رااز دست داد.

شیخ‌الملک اورنگ حکایت میکرد: زمانیکه مرحوم محتشم السلطنه بعلت مخالفت باقرارداد معروف ۱۹۱۹ در تبعید بود، وضع خانواده اودر تهران بسیار پریشان و نابسامان شد وثوق الدوله رئیس الوزراء که از ماجرا باخبر بود چند اسکناس صدتومانی در پاکتی گذاشته برای همسر مرحوم محتشم‌السلطنه میفرستد. آن مرحومه پاکت را گرفته باز میکند و پس از اطلاع از ماجرا پول را به حامل پس داده، پشت پاکت چنین مینویسد:

ما آبروی فقر و قناعت نمیریم
باخواجه بازگوی که روزی مقدر است

* کمیسیون عفو و بخشودگی یادگار محتشم‌السلطنه است

محتشم‌السلطنه گاه و بیگاه، در مواردی که ضرورت ایجاب میکرد، در حضور رضاشاه کبیر وساطت افراد مختلف را میکرد و در مقام شفاعت برمیامد. یکروز در یکی از سلام های عید مبعث، بعداز عرض تبریک از طرف نمایندگان بعرض رسانید که وضع عده زیادی اززندانیان خوب نیست و در شرایط ناگواری بسر میبرند و خانواده انها در حال عسرت و پریشانی هستند، استدعا دارم مقرر فرمایند آنها را آزاد کنند. تا بانروز سابقه نداشت که در سلام رسمی چنین مطالبی عنوان شود. رضاشاه کبیر جوابی ندادند و بکاری دیگر پرداختند. محتشم السلطنه بازبالحن دیگری تقاضای خودرا تکرار کرد و این بار اعلیحضرت بالبخند به وزیر دادگستری فرمودند، به پرونده زندانیان رسیدگی کنید و اسامی کسانیکه را که استحقاق تخفیف دارند گزارش دهید. بدین ترتیب نخستین کمیسیون عفو و بخشودگی‌تشکیل شد و این کار خوب تاکنون ادامه دارد.

* بخاطر نماز محتشم‌السلطنه حرکت قطار سلطنتی بتاخیر افتاد

محتشم‌السلطنه نمازش را بموقع میخواند و مقید بود قضانشود. درمسافرت سوم شهریور ۳۱۷ موقع اتصال راه آهن سراسری ایران که اعلیحضرت فقید برای محکم کردن آخرین پیچ و مهره خط آهن در یکی از ایستگاهها حضور یافته بودند، وقت نمازفرارسید و محتشم‌السلطنه قصد اقامه نماز کرد، قالیچه آوردند و پهن کردند و او مشغول نمازشد. در این موقع ساعت حرکت قطار فرارسید. چند ثانیه‌ای که از ساعت مقرر گذشت رضاشاه کبیر رئیس قطاررا احضار فرموده پرسیدند چرا اقطار حرکت نمیکند. میدانیم که مسئله وقت برای معظم له خیلی مهم بود ـ رئیس قطار ساکت ماند. اعلیحضرت مجددا پرسیدند علت چیست؟ بناچار عرض کرد حاجی محتشم‌السلطنه مشغول نمازاست. رضاشاه کبیر با لبخند گفتند: عجله نکنید بگذارید نماز حاجی تمام شود.

* تألیفات

ازمحتشم‌السلطنه تالیفاتی بجای مانده است که فهرست وارذکر میشود.

۱ـ ترجمه کتاب قواعدالاحکام فی مسائل الحلال الحرام از ابن منصور حسن بن یوسف مطهرالحلی
۲ـ اخلاق محتشمی که شرح فارسی از دعای اخلاق صحیفه سجادیه است.
۳ـ علل بدبختی و علاج آن
۴ـ جنگ: مجموعه‌ای از حکایات وامثله اخلاقی ـ ادبی ـ نصایح عربی ـ اخبار مهم جهانی ـ اختراعات و غیره
۵ـ فصوص الحکم در عرفان
۶ـ ترجمه شرایع محقق
۷ـ منتخبات شمس المعارف یونی

وچند رساله دیگر و تالیفاتی ازعربی ـ فرانسه ـ انگلیسی درمسائل حقوقی ـ ریاضی ـ بهداشت و داستانهای اخلاقی

* تعصبات مذهبی

محتشم السلطنه مسلمانی متعصب و کامل العیار ـ ولی نه قشری ـ بود و به متن بیش ازحاشیه میپرداخت و از تظاهر به دین داری پرهیز داشت. درسفر مصر کوشش داشت تا درراه اختلاف میان فرق اسلامی قدمهائی بردارد. میرزامحمد تقی قمی موسس دارالتقریب بین‌المذاهب الاسلامیه درقاهره که از شخصیتهای بارز روزگار خودبود، مینویسد:

مرحوم اسفندیاری معتقد بود از نزدیکی بین دوملت ایران و مصر میتوان استحکام روابط معنوی تسنن وتشیع را نتیجه گرفت.

مرحوم اورنگ نقل میکرد: مرحوم محتشم‌السلطنه سالی ده روز درمحرم مجلس روضه خوانی داشت هفت روز انرا به فقرا اختصاص داده بود. دران هفت شب درمیان فقرا می نشست و با آنها هم غذا میشد و از این کار لذت بسیار میبرد. یکروز پس از صرف غذا با فقرا بمن گفت: «امروز از زندگی لذت بردم و فهمیدم محبت به این طایفه چقدر انبساط خاطر میاورد.»

محتشم السلطنه و فرهنگستان

محتشم السلطنه عضو فرهنگستان بود و چون بعداز شهریور بیست فرهنگستان واعضای آن اماج حملات مخالفان بودند، انمرحوم همیشه از این ماجرا متاثر بودو بهمین جهت درجلسه پنجم بهمن ۱۳۲۳ شمسی درتالار فرهنگستان ایران نطقی ایراد کرد که حائز اهمیت است. ماقسمتهایی از آنرا بعلت اهمیتی که دارد نقل میکنیم:

«همه آقایان مستحضرندواشخاصی که از اول تاسیس فرهنگستان بعضویت آن معین شده‌اند خوب میدانند که مقصود از تاسیس فرهنگستان چه بود... ازچندی باینطرف بعضی باین فکر وارد شده بودند که کلمات خارجی اززبان فارسی، بخصوص لغات وعبارات بطور اغلبیت جای کلمات خودزبان را گرفته است و باید کوشش کرد که لغات فارسی بازجای خوددرزبان بدست آورد.... این فکر درمقام سلطنت بی سابقه نبود، اشخاص هم عقیده موقع را مناسب دیده و درتقویت این فکر اهتمام میکردند.

اعلیحضرت هم قصد خودرا پنهان نمیکردند... اینظر پادشاه اطرافیان را تشویق میکرد باینکه آنرا ترویج وبموقع عمل بگذارند و بلکه مقداری هم بمبالغه بپردازند، بهمین جهت بدلخواه خود لغاتی بسازند بطوریکه این عمل بجریان افتاده بکار خطرناکی مبادرت شد، ولی ازحسن اتفاق طولی نکشید خود اعلیحضرت واشخاصی که بزبان فارسی علاقه داشتند لازم دانستند این اقدام راتحت اصولی درآورند تا از هرج و مرج جلوگیری شود. بنابراین انجمنی ازاشخاص مستحضر درنظر گرفته شد تاکار انتخاب لغات، وخارج کردن لغات خارجی وطرزبیان را دستوری تدارک نمایند، ودراینجا انصافا باید اعتراف کنم که شخص اعلیحضرت عقیده‌شان بافراط دیگران نبود زیرا خودبنده که با معظم‌له عیب کاررا مذاکره میکردم موافق بودند و ملاحظه میفرمایند ازالفاظ اعلیحضرت و علیاحضرت ووليعهد ووزیروغیره باوجود پیشنهادهایی که تقدیم نموده بودند، تغییر آنها را اجازه ندادند.

باری باید تصدیق کرد این انجمن که بعد باسم فرهنگستان نامیده شد با اینکه مقداری مجبور بود راجع به لغات نظرمقامات عالیه را رعایت کند، خدمتی درجلو گیری این مفسده بعمل آورد... بسیاری از لغت های موضوعه دیگران به فرهنگستان نسبت داده شد و بعضی لغات غیر مانوسی که محل نظر بود ضمن لغت های فرهنگستان طبع ونشر شد، ولی همنیکه قدری حرارت مسببین فرونشست و عیب کارروشن شد فرهنگستان درصدد اصلاح لغات موضوعه برآمد و درآنها تجدید نظر کرد و مقداری هم اینکار پیش رفت ولی ناقص ماند... درابتدا فرهنگستان خودرا مکلف میدانست درجمع آوری لغات وتدارک فرهنگ جامعی اقدام موثر نماید و دراصلاح عبارات که روبه فساد میرود قدم پیش گذارد، ولی متاسفانه هیچ یک بانجام نرسید و این خدمت مهم که همه آرزومند آن هستند، بی نتیجه ماند...»

* ماجرای ملاقات محتشم‌السلطنه با هیتلر

محتشم السلطنه درسال ۱۳۱۶ پس از شرکت درمراسم تاجگذاری ژرژ ششم، هنگامیکه عازم بازگشت به ایران بودبدعوت دولت آلمان از آن کشور بازدید کرد و بدیدار پیشوای این کشور رفت. آلمان که خودرا برای خونین ترین جنگ تاریخ آماده میکرد، و برای خاورمیانه خوابهای طلایی دیده بود، این موقعیت را مغتنم شمرده و ازرئیس مجلس ایران برای بازدید دعوت کرد. دراین سفر بین هیتلر و محتشم‌السلطنه ملاقاتی دست داد که درباره آن شایعات بسیار منتشر شد. این شایعات بعدها بصورت یک مطلب جنجالی درآمد و گفته شد محتشم‌السلطنه دست هیتلر را بوسیده است.

بهرحال آقای محسن رئیس که درانموقع وزیر مختار ایران دربرلین بود، ودران جلسه تاریخی حضور داشته است ماجرا اینطور بیان میکند:

محتشم السلطنه درسال ۱۳۱۶ برای شرکت درمراسم تاجگذاری ژرژ ششم به انگلستان رهسپار شد وهنگام بازگشت، دربرلن به ملاقات هیتلر پیشوای نازی نایل آمد و به اتفاق محسن رئیس وزیر مختار ایران لحظاتی چند درحضور هیتلر بسر برد. شایع شد که درملاقات دست هیتلر را بوسیده و درپاسخ سئوال هیتلر که پرسیده بوده است آیا شما قبلا هم درالمان بوده‌اید، گفته بوده است، بلی وقتی که بیزمارک جای عالیجناب بود، درالمان بودم.

اگر چه کسانی که به عزت نفس مرحوم محتشم‌السلطنه سابقه دارند، مسلما باور نکرده‌اند که آن مردعالیقدر موقع ملاقات دست هیتلر را بوسیده باشد، معذالک چون بطوریکه نوشته‌اند اینجانب هم درملاقات حضور داشتم لازم دیدم توضیحاتذکر دهم که مسافرت برلن مرحوم محتشم السلطنه جزوبرنامه ماموریت ایشان نبود، بلکه برحسب تمایل خود آلمانها و احترامی که نسبت بایشان قائل بودند صورت

محتشم‌السلطنه در ملاقات با پیشوای آلمان ـ ۱۳۱۶ خورشیدی، از چپ براست: محتشم‌السلطنه اسفندیاری رئیس مجلس ایران آدولف هیتلر پیشوای آلمان ـ مترجم مخصوص هیتلر

توطئه دولت عثمانی برای اعدام محتشم السلطنه

محتشم السلطنه در روزگار و جوانی و ایام قبل از تبعید

محتشم السلطنه در حضور رضاشاه کبیر و والاحضرت ولیعهد در مراسم افتتاح راه‌آهن خطابه میخواند علی منصور و دکتر متین دفتری در عکس دیده میشوند.

مقدمه کتاب «علل بدبختی وعلاج آن» بقلم محتشم السلطنه اسفندیاری

«اگر چه عقیده مختلف و سلیقه متفاوت است، ولی از آنجا که بنده خودم را یکنفر ایرانی میدانم و همیشه ایران و ایرانی را دوست داشته و صلاح و فلاح این مملکت و این ملت را آرزومند بوده و خیر و سعادت خود را منوط به خیر و سعادت اهل این مملکت دانسته‌ام و بیاری خدا بذیل دیگری توسل نجسته و در تحت لوای غیر ایران خود را نخواسته‌ام و برای دیگری کار نکرده و شبانه روز خود را خدای من شاهد است در غم این مملکت بوده‌ام و باوجودیکه سفراً و حضراً بانواع مصائب و بلایا گرفتار شده و سلامت خود را از دست داده، نورچشم خود را باخته و تا گلودرقرض در نشسته‌ام در مسیر این عقیده برنخواسته‌ام و امیدوارم تا نفس آخرین هم از عقیده منحرف نشده و خیر وطن را بمنظور دیگران نفروشم و از آنجا که این اوقات چیزهای غریبه در افواه و جراید دیده وضع وطن و اهل خود را طور عجیبی می بینم و انواع بلایا را محیط باین مملکت میبایم، این چند کلمه را برای تذکر برادران ایرانی خود از روی نیت خالص و حب صمیمی و خیرخواهی نوشتم.

محتشم السلطنه در جشن هزاره فردوسی که بسیاری از مشاهیر علمای جهان در آن شرکت داشتند ریاست کنگره را بر عهده داشت و خطابه او در این کنگره از شیرین‌ترین آثار نثر فارسی است.

این عکس تاریخی در مجله ایلوستراسیون فرانسه بتاریخ ۱۷ نوامبر ۱۹۳۴ چاپ شده است.

از چپ براست: پروفسور هانری ماسه از فرانسه آرتور کریستنسن از دانمارک ـ محتشم السلطنه اسفندیاری رئیس آن ایران ـ دکتر صادق از ایران ـ عبدالوهاب اعظم نماینده مصر

گرفت.

هیتلر از مرحوم محتشم السلطنه خیلی تجلیل کرد و با اینکه باشخاص دیگر وقت داده بود قبل از انها مرحوم محتشم السلطنه را پذیرفت. درموقع ملاقات اظهار ادب ایشان نسبت به پیشوای آلمان از حدود متعارف که شایسته آن مرد متواضع بود تجاوز نمیکرد، وایشان دست هیتلر را هم نبوسیدند هنگامیکه هیتلرسئوال کرد ایا شما قبلا هم درآلمان بودید، ایشان گفتند موقعی که من دبیرجوانی درسفارت برلن بودم بیزمارک صدراعظم المان بود و درتشییع جنازه امپراتورویلهلم اول نیز حضورداشتم.

بیانات ایشان بقدری جلب توجه هیتلررانمود که با علاقه بیشتری که حاکی از این توجه بود سئوالاتی راجع بوضع برلن دران ایام نمود که مرحوم محتشم‌السلطنه به سئوالات او پاسخ دادند، قبل از پایان ملاقات هیتلراظهارداشت شما که آلمان را درموقع عظمت خود دیده‌اید بدنیست آلمان امروز را هم که بزرگ میشود به بینید، با اینکه توقف شما دربرلن کوتاه است، من دستورمیدهم برنامه فشرده‌ای برای اینکارتهیه نمایند. این بود جریان ملاقات مرحوم محتشم السلطنه با پیشوای المان.

آقای علی اکبرتشید که از نزدیکان محتشم‌السلطنه بوده است ماجرای ملاقات وی را با هیتلراززبان خوداو چنین حکایت میکند:

«همینکه با هیتلرروبرو شدم، و با تعارفات معمولی جلوس نمودیم، هیتلراز من سئوال کرد که آیا شما سابقا هیچوقت درآلمان ماموریت داشته‌اید، درانموقع وضع محل و آلمان و مسافرت را فراموش کرده و بتصوراینکه درایران هستم و یکی ازوزراء جوان کشورمیخواهدخودنمایی کند و خدمات خود را تحویل من بدهد و منهم با شوخی مسخره‌اش میکردم، بی اختیارجواب دادم بلی ولی قبل از تولد سرکاربوده است.

مترجم نگاهی متبسمانه بمن کرد و عبارت مرا چنین ترجمه کرد که «بلی ولی خیلی سابق بود» هیتلراز طرز نگاه کردن مترجم فهمید که عبارت مرا کاملا ترجمه نکرده و با روی خوش و خنده به مترجم گفت میل دارم عین عبارت نماینده محترم و مسن ایران را برای من ترجمه کنید، و او هم ترجمه کرد و من هم توضیح دادم که من بواسطه شیخوخیت با وزرای جوان ایران شوخی زیاد میکنم، و حضرت صداراعظم را هم تصورکردم که از انان هستند و این اشتباه موجب این طرز اظهارشد.

* محتشم السلطنه درشهریورشوم

درتاریخ سوم شهریور ۱۳۲۰ که کشورما از طرف متفقین اشغال شد، محتشم السلطنه رئیس مجلس بود. آقای مهدی اکباتانی دراینمورد از مرحوم محتشم‌السلطنه خاطره‌ای دارد که درمجله وحید مفصلا نوشته و ما از نظراهمیت موضوع خلاصه‌ای از انرا نقل میکنیم:

ساعت ۵ بعد از نصف شب روز سوم سوم شهریور ۱۳۲۰ مرا احضارفرمودند. چون خواب بودم سراسیمه از بسترخارج شدم و فاصله منزلم تا عمارت مسکونی آن مرحوم را درخیابان بلوربیازی تهران بیش از یکربع راه نبود با هزاران خیال آشفته و حیرت از احضارم دراین ساعت روانه انجا شدم.

مرحوم محتشم‌السلطنه پیشخدمتی داشتند بنام آقای شعبان گنجی که سالها بعد از وفاتش او را به خدمت مجلس شورای ملی گماردند و هنوز هم زنده و بازنشسته است. بمجرد ورود به عمارت از او سئوال نمودم نزد آقا کیست؟ اظهارداشت هیچکس بمحض شنیدن این کلمه طپش قلبم زیادشد، و حقیقتا از خود بیخود شده بودم که واقعا چه اتفاقی افتاده است.

راست میگفت، زیرا پس از ورود به اطاق هیچکس نبود و آنمرحوم مشغول خواندن نماز و راز و نیاز کردن با خالقش بود.

شاید قریب ده دقیقه یا بیشتر طول کشید که ادعیه تعقیب نماز آنمرحوم تمام شد و پس از آنکه بعرض سلام مبادرت نمود فرمودند: خان حالت خوب است ـ البته جز اظهارتشکر توام با ترس و لرز چیزی نداشتم، بعرض برسانم و وحشت از احضارم مرا از خودبیخود کرده بود ـ چه اتفاقی افتاده که دراین ساعت امر به احضارم فرموده‌اند.

سرم دوار گرفته بود و نفسم بشماره. پیشخدمتشان را صدا زدند و فرمودند لباسهای مرا بیاور او هم اطاعت امر کرد، و لباسشان را اورد و برتن نمودند. بالاخره شنل را روی لباسها برتن کردند و از اطاق خارج شدیم بدون انکه با نگارنده صحبتی بفرمایند.

اتومبیل حاضربود و سوارشدیم ـ به راننده فرمودند برو به مجلس ـ خدا میداند که از منزل آنمرحوم تا ورود به صحن مجلس برمن چه گذشت. فقط به یاددارم که آن مرحوم با تسبیحی که دردست داشتند به ذکر دعا مشغول بودند. پس از رسیدن به مجلس و پیاده شدن از اتومبیل اولین کلمه‌ای که بمن فرمودند این بود: فورا نمایندگان مجلس را خبرکنید.

درجریان اصغای فرمایشات ایشان بودم که صدای بمب مانندی دراطراف مجلس به گوش میرسید مجددا به نگارنده فرمودند علجه کن که فورا وکلا هرچه زودتربه مجلس حاضرشوند.

خداوند چنین روزهایی را برای هیچ کشور و ملتی نیاورد. غوغائی بود. درگیرودارببعد از نیم شب سوم شهریور ۱۳۲۰ عده‌ای از جریان اوضاع مطلع شده بودند و میدانستند که کشوراز شمال و جنوب به اشغال بیگانگان درآمده است.

بهرحال ظرف ساعتی اکثریت وکلاء درمجلس حاضرشدند و جلسه خصوصی تشکیل و جریان ورود قشون روس و انگلیس را به کشوری که اعلیحضرت رضا شاه کبیربا خون دل نهال ترقی آنرا آبیاری فرموده بودند و میرفت که به پیشرفتهایی درسایه همت بلندشان به جایی برسد از شمال و جنوب موردتجاوز بیگانگان قرارگرفت.

هستند از نمایندگان محترم انسال شوم که هنوز درقید حیاتند و جریان را به خاطردارند. بیشتر انها برحمت ایزدی پیوسته‌اند

اغلب انها از ترس شوکه شده بودند و نمیدانستند چه بایدبکنند. همه دعا میکردند که خداوند این مملکت را از گرداب ضلال نجات دهد.

دراین میان سران قوم باین فکرافتاده بودند که باید پایتخت را عوض نموده و به اصفهان رفت و این نظریه طرفداران زیادی پیدا کرد که اکثریت را تشکیل میداد. فراموش نمیکنم که متولیان مجلس به ایشان بقدری فشاربرای حرکت به اصفهان اوردند که برغضبانیت آنمرحوم افزوده شد.

همه سراسیمه و پریشان، هیچکس نمیدانست چه خبراست و چه خواهد شد، نگارنده چون تا اندازه‌ای از اوضاع آگاه شدم و درجلو مجلس ازدحام عجیبی از مردم شده بود، برای گزارش موضوع حضورشان رسیدم که دستوری دریافت دارم، و اگرواقعا برنامه به اصفهان رفتن باید عمل شود تکلیف معین گردد. آنمرحوم از سرسرای عمارت مجلس به طرف طبقه پائین میامدند، بمجرد اینکه معروض داشتم خیال عزیمت به اصفهان

را دارید دست نگارنده را گرفتند و رو به طرف باغ جنوبی مجلس روانه شدند، من هم به تصور اینکه مایلند دستوری برای عزیمت به اصفهان صادر فرمایند سراپا گوش به فرمایشاتشان دادم.

میدانید به من چه فرمودند؟ با عصبانیت خارق العاده فرمودند: این حرفها و صحبتها چیست؟ به چه علت به اصفهان باید رفت، در این موقع که مملکت دچار چنین بدبختی و بیچارگی شده باید فرار کنیم؟ نه ـ نه ـ پس امثال من چه وظیفه‌ای دارند؟ پس حفظ و حراست این مرز و بوم با کی است؟ آنها که این نغمه ها را میسرایند خادم این کشور نیستند.

تا جان دارم تا آخرین دقیقه با همفکرانم در تهران میمانم تا خطر از مملکت رفع شود. خدا میداند که ادای این جملات توام با عصبانیت شدید بود. نه راه پس داشتیم و نه راه پیش، بالاخره آنها هم که چنین قصدی داشتند، پس از آنکه از نیت آن مرحوم مطلع شدند سراطاعت فرود آوردند و بقیه قضایا که پیش آمد اغلب اشخاص از جریان آن اطلاع دارند.

باری پس از آنکه رفع عصبانیت ایشان شد بمن فرمودند نهایت دقت مراقبت را نسبت به ورود اشخاص بعمل آورید، و کاملا مطابق دستورات صادره عمل کنید.

فرمودند: بچه جان یک عمر از ناز و نعمت این مملکت برخوردار بوده‌ایم و حالا باید دین خود را باین آب و خاک اداء نمائیم، هر کس میخواهد برود ـ برود کدام جوانی را سراغ دارید که دارای چنین قدرتی باشد و از هیچ چیز نهراسد.

آن مرحوم با کهولت سن که هر کس به جایش بود سنگر را خالی میکرد، و بدنبال کارش میرفت با کمال قدرت و مردانگی برای حفظ این مرز و بوم تا آخرین لحظه ایستادگی نمود، بدون آنکه توقعی داشته باشد. چه آنکه تمام مقامات عالیه مملکتی را طی کرده بود و فقط درد اشغال وطن او را رنج میداد.

* روزهای آخر عمر

محتشم السلطنه دست و دل باز بود. در خانه بازی داشت و خانواده های نان خور او بسیار بودند، و بدین ترتیب هزینه زندگی او بسیار سنگین بود، بهمین جهت مجبور شد در اواخر عمر باغ مسکونی خود را به دولت واگذار کند و در پایان عمر و پس از داشتن انهمه مقامات اجاره نشین باشد.

محتشم السلطنه در ساعت ۹ شب روز شنبه پنجم اسفند ماه ۱۳۲۳ برحمت ایزدی پیوست و تجلیل از او، تشانه احترامی بود که جامعه ما برای او قائل بود. روانش شاد باد.

آواز چهل سالگی پوران

ازچند خواننده انگشت شمارکه به کابـاره نرفته‌اند یکی هم پوران است. پوران خوانندگی را بصورت یک حرفه جدی تنها از رادیو و تلـویزیون آغـاز کرد. آهنگهای زیبائـی که اودردوران پرشور فعالیت خود خوانده هنوز هم شنیدنی است.

چندماه پیش وقتیکه پوران از مرزچهل سالگی گذشت و همزمان شوهرش نیز از دانشکده و درس فراغت یافته بود گفت که دیگر خوانندگی را حتی بصورت یک حرفه نیز دنبال نمیکند و گهگاه برای آنکه یادی از او باشد ترانه هائی برای رادیو و تلویزیون خواهد خواند.

پوران بعدازاین همچنین بدنبال تهیه آهنگها و ترانه های خوب است که حداقل هرماه یک آهنگ و ترانه تازه ضبط کند که اولین آنها رااز تلـویزیون با تماشـای چهره پوران که مدتها دوراز تلویزیون بوده است تماشا میکنیم.

ترانه های تازه دلکش

دلکش کارهای تازه‌ای در زمینه موسیقی دردست دارد و قراراست که چند ترانه جدید ضبط کند. وی برای انجام خوب این ترانه ها همچنان گذشتـه پرتـلاش و پرکوشش هرروز ساعتها تمرین میکند.

اولین ترانه‌ای که ازاین خواننده بزرگ خواهیم شنید.

از سروده های معینی کرمانشـاهی اسـت و خالدی آهنگ ساز قدیمی آهنگ جالبی برای آن ساخته است.

اجرای این ترانه آغاز همکاری دلـکش - خالدی و معینی کرمانشاهی سه هنرمند قدیمی است که یک گروه هنری تشکیل داده‌اند و حالا باید منتظر بود که هرچند یکبار آثاری از ساخته های زیبـای آنها را با صدای خوب دلـکش بشنویم.

شورانگیز : پولساز، پرکار

بدنبال استقبال مردم از فیلمهای شورانگیز طباطبائی در یکی دوسال گذشته اکنون این هنرپیشه بعنوان یکی از ستارگان پولساز سینمـای فارسی معرفی شده است. همچنانکه شورانگیز بابازی در هفت فیلم در سال گذشتـه بعنـوان پرکارتـرین ستاره سینما لقب یافت.

بافیلمهائی که درسال گذشته از شورانگیز طباطبائی به نمایش در آمد، وی بیشتر از هرهنرپیشه دیگر برپرده سینما بود و اکنون نیز بازی درسه فیلم بطور همزمـان از او هنرپیشـه‌ی پرمشغله‌ای ساخته است.

خبرتـازه دربـاره شورانگیز طباطبائی اینکه وی بتازگی شانس انتخاب شدن برای بازی دریک فیلم مشترک رایافته است. گفتگودرباره تهیه این فیلم بین یک تهیه کننده ایرانی و ترک آغاز شده است.

«ایرن» در «تخت ابونصر»

«ایرن» بیست سال است که در تئاتر و سینما فعـالیت دارد و از معدود هنرپیشگان سینمای فارسی است که بخوبـی جای خودرا در سینما محفوظ داشته و در آن بعنوان یک ستاره ماندگار شده است.

بازی هنرمندانه «ایرن» درنقشهائی که در چند فیلـم برگزیده داشتـه اعتباری ارزنده برای وی در سینمای فارسی کسب کرده است. روی این اصل کارگردان «ایرن» را تنها برای ایفای نقشهای غیرمتعـارف انتخـاب میکنند.

بازی ایرن در نقش مهدعلیا درسـریال تلـویزیونی سلـطان صاحبقران ساخته‌ی علی خاتمی نیز از نقشـهای بیاد ماندنی اودردوره فعـالیت سینمائـی‌اش محسـوب میشود. اکنون باید منتظر باشیم تا سریال دیگری را که بانام «تخـت ابونصر» دردست تهیه است بابـازی ایرن در تلویزیون تماشا کنیم.

بازی دراین سریال ازمون دیگری از بازیگری برای ایرن خواهد بود.

وابستگی «تابیدی» به تئاتر

ازویژگیهای کارفـرزانه تابیدی در نقش پردازی چه در سینما و چه در تئاتر، دریافت خوب این هنرپیشه از احساس شخصیتی است که ایفای نقش آنرا درنمایش برعهده میگیرد.

شاید بخاطر همین احساس است که بارها از قبول نقشهای کم ارزشی در سینما چشم پوشیده واین خود دلیل روشنـی اسـت براینکه فرزانه بیشتر خودرا به تئاتر وابسته میداند تا سینما.

فرزانه تابیدی هم اکنـون علاوه بربـازی دریک فیلـم سینمـایی همـراه با رضـا بیک ایمـانوردی سرگرم تمـرین سه نمایشنامه تلویزیونی اسـت این نمایشنامـه ها را بتـدریج در تلویزیون تماشا خواهیم کرد.

آخرین ترانه هایده

«هایده» این روزها فعالیت های هنری خودرا با جدیت دنبال میکند و چند ترانه تازه دردست تهیه دارد که بتدریج پخش خواهد شد.

«میهمان» نام تازه‌ترین ترانه هایده است که با شعری از هما میرافشار و آهنگ انوشیروان روحانی بزودی پخش میشود.

میهمان

بدیدن من بیاصبرم سراومد
بیاعزیزم بیا مهتاب در اومد
میدونی قلبم اروم نداره
توسینه‌ی من یک بیقراره
زنجیر وواکن زبادیوانه من
چشم انتظارم بیا بخونه من
توامید منی بزارمردم بدونن
غم عشق تورتوچشم من بخونن
توخورشید منی من ذره محتاج نورم
بیاگرمی بده بجون من اگرچه دورم
فقط یه روززتوجدامیشم که توی گورم
زنجیر واکن زبادیوونه من
چشم انتظارم بیا بخونه من

پس انداز امروز
پشتوانه فرداست
صندوق پس انداز بانک ملی ایران

سپیده در نقش «زن»

سپیده درفیلم تازه‌اش بانام «زن» بازیگر نقشـی غیر متعـارف، سوای نقشـهای همیشگی و زنانه سینمای فارسی است.

«زن» نام قشنگی است بویژه اگر ستاره ای زیبا چون سپیده بازیگر نقش «زن» بمفهوم واقعی «زن» باشد.

«زن» درفیلـم «زن» باچهره سپیده نقشی است بدون جاشنی عشـقهای معمولـی فیلمسـازی و خالـی از عواملـی این چنین که سلیقه «سپیده» است. فیلـم «زن» چهره تازه‌ای رااز این هنرپیشـه نشان خواهد داد.

این فیلم را کارگردان جوانی بنام ایروانی دردست تهیه دارد و در آن سپیده درنقش یک معلم جوان که برای رهائی کودکی خردسـال دست به فداکاری میزند و اورا از دام بدبختیها میرهاند ظاهر میشود.

سپیده هم اکنون درچند فیلم نیز بازی دارد که برای تماشـای همه انها باید ماهها منتظر بود. از جمله فیلمهای دیگر سپیده فیلمی بنام دلقک به کارگردانی احسانی و فیلم بی گناه به کارگردانی مرتضی عقیلی هنرپیشـه جوان فیلمهای فارسی اسـت که کارگردانی نیز میکند.

صفحات ویژه انگلستان

سازمان جهانگردی بریتانیا

سیر و سیاحت در اطراف لندن

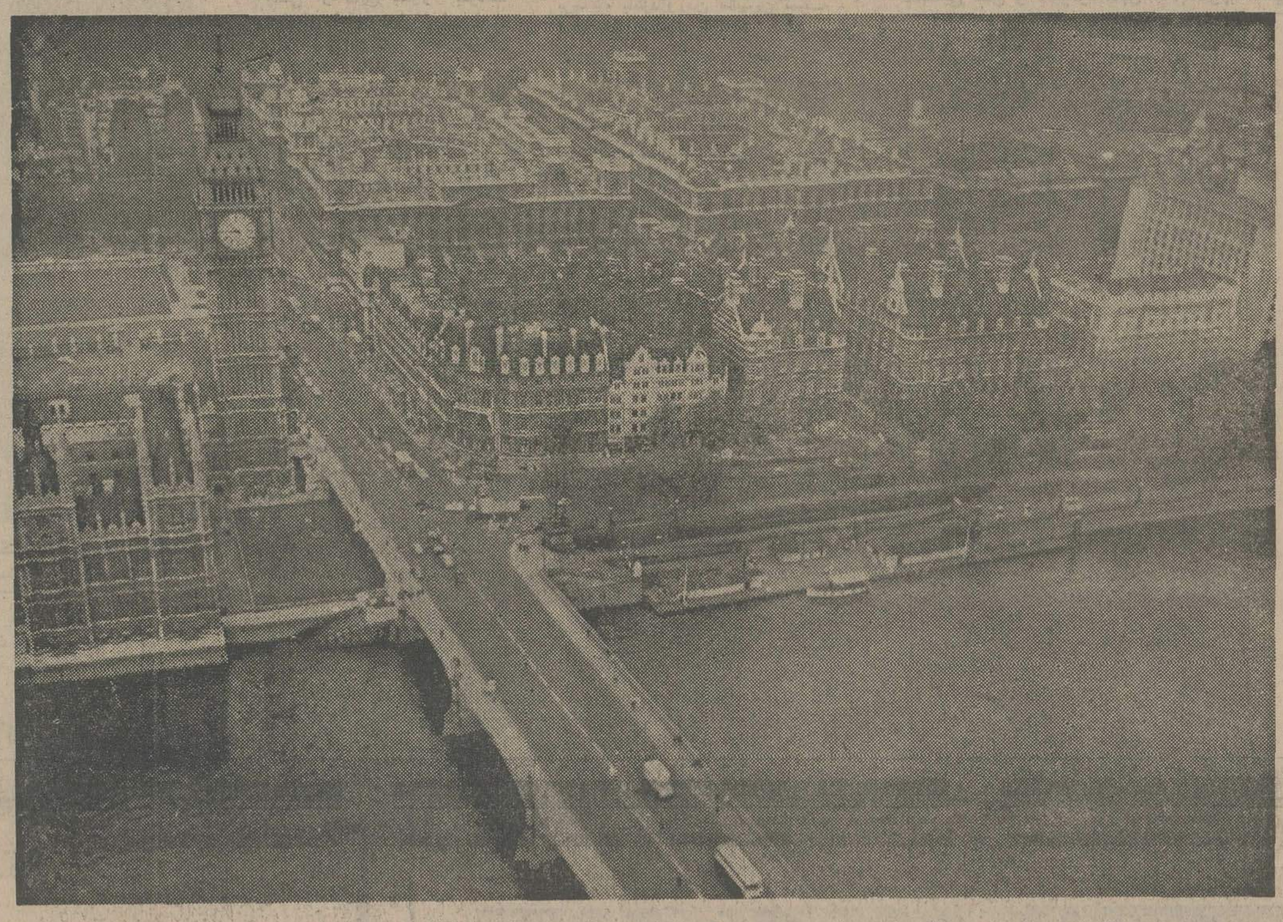

★ منظره‌ای هوایی از ترافیک خلوت پل وست‌مینستر که برفراز رودخانه تایمز قرار گرفته است .

شهرهای بزرگ ، جاهای‌پرشکوه و جالب توجهی هستند اما ممکن است مسافر تازه وارد را گیج کنند لندن با ساکنان فراوان خود که تعدادشان به هشت میلیون ویا در همین‌حدود میرسداز نقطه‌نظری که اشاره کردیم فرقی با سایر شهرهای بزرگ ندارد . بااینحال وقتی که شما بلندن می‌آئید قاعدتا میل دارید که بهر تقدیر نقاط دیدنی را تماشا کنید ، به تئاترها بروید ، شاهد ائین معروف و سنتی عوض شدن کشیک افراد گارد سلطنتی باشید و از تماشای تمام دیدنیهای هیجان‌انگیز دیگری که لندن را تبدیل به یکی از جذاب‌ترین‌پایتخت های جهان کرده‌اند لذت ببرید بنابراین چطور در اطراف لندن سفر میکنید ؟

جواب این پرسش با درنظر گرفتن ملاحظات مربوط به راحتی و ارزانی و سرعت شبکه گسترده حمل‌ونقل عمومی لندن است

به‌زیرزمین بروید!

«تیوب» ـ واژه‌ای که اغلب لندنی‌ها برای اسم بردن از سیستم راه‌آهن زیرزمینی شهرشان بکار میبرند سریع‌ترین و راحت‌ترین وسیله برای سیر و سفر کردن در لندن و اطراف ان‌است. قطار زیرزمینی فارغ از دردسرهای شلوغی ترافیک میتواند شما را بسرعت از هر طرف لندن به هر سوی دیگر آن برساند . وقتی که در ایستگاه مترو ی لندن قرار دارید از نقشه‌های بزرگ سیستم حمل‌و نقل که همانجا در دسترستان است استفاده کنید تا مسیر خود را تعیین نمایید و تصمیم بگیرید که در کجا باید قطار خود راعوض کنید . بعد از آن بسراغ باجه بلیط فروشی بروید تا مقصد نهایی شما معلوم شود البته میتوانید بلیط را در نقطه مناسب از ماشین بلیط فروشی نیز خریداری‌کنید برخی ازایستگاه های مترو اکنون دارای تجهیزاتی هستند که بطور اتوماتیک کارهای مربوط به خرید بلیط بوسیله مسافر و بازرسی و جمع‌آوری بلیط ها را انجام میدهد و درصورتیکه‌شما یک بلیط «زرد» دریافت کرده باشید باید آن را برای استفاده از دروازه های اتوماتیک بکار برید. «سازمان جهانگردی بریتانیا» که‌اختصارا «بی- تی- آ» نامیده میشود دارای نقشه‌ای از شهر لندن است که علاوه بر تاسیسات حمل ونقل زیرزمینی ـ خیابانهای شهر را نیز نشان میدهد .

از روی‌این‌نقشه تصمیم‌بگیرید کدام خط یا خیابان مورد نظر شماست. باید قبلا مطمئن باشید که قطاری که سوار میشوید دقیقا بطرف همان «شعبه» یا شاخه‌ای از مسیر میرود که بر روی سکو در تابلوی نشون مشخص شده است حداقل نرخ بلیط ۱۰پنس (۲۰سنت) است. از ویکتوریا به سیرک اوکسفورد که در خط ویکتوریای جدید قرار دارد قیمت بلیط از ۱۵ پنس تجاوز نمیکند و برای رفتن از «ویمبلدون» تا «چارینگ‌کراس» ۴۰ پنس میپردازید.

درصورتیکه بخواهید یک‌هفته یا بیشتر در لندن به سیر و سفر بپردازید بلیط های ویژه‌ای وجود دارد که دارای قیمت مناسبتری است. سازمان حمل ونقل لندن نقشه‌ای عالی و رایگان از شبکه راه‌آهن زیرزمینی دراختیار مسافران قرار داده است . همین سازمان ضمنا تعدادی ازمراکز اطلاعاتی را نیز برای کمک به مسافران اداره میکند ـ گرچه کارکنان هریک از ایستگاه‌های‌مترو نیز همیشه آماده‌اند که به شماکمک کنند

اتوبوس

بهترین‌راه برای دیدن خیابانها و مناظر لندن سفر کردن باا توبوس های قرمز دوطبقه است و به شما توصیه میکنیم که در طبقه بالای‌این اتوبوسها (جائی که ضمنا استعمال دخانیات هم ازاد است) بنشینید . جاده‌های اتوبوسرو از قبیل خطوط ۱۱ و ۱۲ تنها باصرف ۲۰ پنس هزینه‌ای که بابت خرید بلیط متحمل میشوید به شما اجازه‌میدهد که بعضی از مشهورترین نقاط لندن را تماشا کنید . وقتی که می خواهید سوار بر اتوبوس شوید نگاه کنید که ایا ایستگاهی که در آن ایستاده‌اید دارای تابلوی‌علامت سفید هست یا نه . درصورتیکه ایستگاه مذکور دارای تابلو سرخ «تقاضا» باشد ـ مجبورید به‌راننده ایست بدهید . چون در غیر این صورت اتوبوس توقف نخواهد کرد! وقتی که راننده ازشما مطالبه پول میکند به‌او بگوئید که مقصدتان کدام است اغلب‌رانندگان‌اتوبوسها رفتاری بسیار امیخته با کمک و همکاری دارند و اگر قبلا از آنها سئوال کنید با کمال خرسندی بشما خواهند گفت که چه وقت به‌مقصد خواهید رسید.

درصورتیکه بخواهید در ایستگاه بعدی پیاده شوید زنگ را فقط یکبار به صدا درآورید. بسیاری از اتوبوس های لندن اکنون تنها بوسیله یک راننده اداره میشوند و بدیهی است که برایشان کمتر آسان‌است که شما رادر انتخاب و یافتن مسیر و مقصد یاری دهند . استفاده از اتوبوس‌گران نیست . حداقل هزینه ۵ پنس است و از طاق مرمر (ماربل آرچ) تاویکتوریا ۸ پنس هزینه برمیدارد . در این مورد نیز سازمان حمل و نقل لندن نقشه سودمندی عرضه کرده که حاوی اطلاعات مربوط به تمام سرویس های اتوبوس است و مضافا راهنمایی‌میکند تا مسافر مسیر درست خود را بیابد. علاوه براین بلیط های مخصوصی نیز وجود داردکه برای سیروسفر ارزان نیز مورد استفاده قرار میگیرد .

تاکسی

ذلیذیرترین وسیله برای جابجاشدن در لندن استفاده از تاکسی است . رانندگان تاکسی های لندن از لحاظ آگاهی‌و اطلاعاتی که دارند و بخاطر مهارتشان در تضمین کردن ایمنی مسافران و خودتاکسی ها از نظر راحتی بی‌نظیرند . استفاده از تاکسی در هر مسیر با ثبت شدن ۳۰ پنس در تاکسیمتر آغاز میشود و واحد های دستگاه مذکور که درطول راه تدریجا به ۳۰ پنس «ورودی» علاوه میشوند «۵» پنسی هستند . هزینه تاکسی بر اساس آمیزه‌ای از زمان و مسافت محاسبه میشود و بهر حال هنوز هم قیمت استفاده از تاکسی های لندن مقرون به صرفه است . این ادعا مخصوصا برای مسافرانی‌که تعدادشان ۲نفر و یا بیشتر باشد و بخواهند با هم سفر کنند کاملا مصداق دارد . به عنوان مثال باتاکسی برای رفتن از «طاق‌مرمر» تا ویکتوریا در حدود ۶۰ پنس هزینه برمیدارد . البته باید یادآوری کنیم‌که رانندگان تاکسی های لندن توقع دریافت انعام نیز دارند و اغلب مردم معادل ۱۵ تا ۲۰ درصدکل رقمی را که در پایان مسیر بر روی تاکسی‌متر ثبت شده است علاوه براین رقم بعنوان انعام به راننده پرداخت می‌کنند. حداقل ۱۰ پنس انعام معمولا مورد توقع راننده تاکسی است ،ولو مسافر یا مسافران تنها در کوتاه‌ترین مسیر از تاکسی استفاده کرده باشند .

از ساعات شلوغی ترافیک بپرهیزید !

بین ۸تا ۹٫۳۰ صبح و ۱۶ تا ۱۸٫۳۰بعداز ظهر جابجا شدن شمادر لندن بدون در نظر گرفتن این نکته که چطور سفر میکنید ، کمی بیشتر طول میکشد. درطول‌این ساعات‌سیستم حمل‌و نقل عمومی و جاده ها وخیابان ها از لندنی هایی اشباع شده‌اند که دارند بمحل های کارخود میروندو یا از سرکار به خانه‌های خود باز ـ میگردند. در صورتیکه برای‌شما مقدور باشد لطفا از حرکت کردن در فواصل زمانی مذکور اجتناب کنید .

بلیط های مخصوص

● باپرداخت ۷۰ پنس میتوانید یک بلیط «قرمز» «راور» خریداری‌کنید و داشتن این بلیط به شما امکان‌می‌دهد تابطور نامحدود در خطوط اتوبوسرانی عادی لندن برای یک روز کامل از اتوبوس استفاده نمایید .

● به‌ازای پرداخت ۹۵ پنس (در مورد کودکان ۶۰ پنس) میتوانید به «تورسیاحتی‌ویژه دور لندن» که از طرف ترانسپورت لندن ترتیب داده‌شده است و ۲ساعت طول میکشد ملحق شوید . اتوبوس هایی کهدر این‌خط مورد استفاده قرار میگیرند در راس هر ساعت یکبار از پیکادیلی‌سرکوس» ـ «ویکتوریا» ویا «طاق مرمر» حرکت میکنند .

● علاوه براینها بلیط توریستی دیگری نیز بنام «بهرجا دلتان می ـ خواهید بروید» وجود دارد و این نوع بلیط ها را میتوان در هر یک از ایستگاه های راه‌آهن زیرزمینی و یا دردفاتر اطلاعات سازمان حمل و نقل لندن و در «اداره جهانگردی لندن»به نرخهای ۵لیره و ۲۵ سنت برای چهار

بقیه در صفحه ۲۱

★ تاوربریج (پل‌برج معروف‌لندن) که بربالای رودتایمز قراردارد یکی از بناهای تاریخی بزرگ این شهراست .

نوازندگان فلوت، در جشنواره ادینبورگ یکی از مناظر آشنائی که در جشنواره های فرهنگی معروف اواخر تابستان میتوان در اسکاتلند مشاهده کرد.

پیام سفیر انگلستان در دربار شاهنشاهی بمناسبت انتشار ویژه نامه بریتانیا

توصیه ها و پیشنهاد های سفیر انگلستان به مردم ایران

سرآنتونی پارسون
سفیرانگلیس دردربار شاهنشاهی ایران

بسیار خوشوقتم که از من خواسته شده است تا برای ویژه‌نامه اطلاعات درباره فعالیت‌های سازمان جهانگردی انگلستان مقدمه‌ای بنگارم .

طی خدمات دوساله خود درایران‌نکته‌ای که برای من موجب احساس خرسندی عمیق بود آنست که توانسته‌ام شاهد ادامه توسعه روابط دو کشور والبته دو ملت ایران و انگلستان باشم . روابطی که چنین گرم و تابدین اندازه با تجلیات مثبت و تمریخش، توسعه و گسترش یافته است . همانطور که آقای کالاهان نخست‌وزیر جدید انگلستان در اوایل ماه گذشته بهنگام تصدی وظایف وزارت امور خارجه خطاب به مطبوعات ایران اظهار داشتند : روابط ما در تمام سطوح بهترین روابطی است که تاکنون‌وجود داشته است . به اعتقاد من این واقعیت‌تا حدود زیادی نه فقط مرهون دید و بازدید های روزافزونی است که در بالاترین سطح میان شخصیتهای دو کشور صورت‌میگیرد وسفربسیارفرخنده‌علیاحضرت‌شهبانوی‌ایران‌از انگلستان در هفته گذشته نمونه‌ای از آن است ، بلکه درعین حال ثمره‌مسافرتهای فراوان‌ایرانیان به انگلستان و سفر های‌مردم انگلستان به ایران است. من صمیمانه امیدوارم که این‌دیدوبازدیدها ادامه یابد. ویژه‌نامه حاضر در فرصت مساعدی‌منتشر میشود . و من مخصوصا از مشاهده این نکته خوشالم که مندرجات ویژه‌نامه تنها منحصر به لندن یاپتخت کشور ما نیست بلکه مربوط به سراسر انگلستان است. بدلیل جاذبه‌ای که لندن برای خرید کردن و برای سیرآفاق وانفس دارد متاسفانه بخشهای دیگر انگلستان تاکنون چنانکه باید مورد التفات مسافران خارجی قرار نگرفته است . اطمینان دارم که اطلاعات منعکس شده دراین ویژه‌نامه راجع بمسائل مختلف از جمله راه‌آهن انگلستان و نیز سهولت مسافرت واستفاده از اتومبیل های سواری کرایه و غیره از این کشور عده‌ای از شما را متقاعد خواهد کرد تا به دیدار برخی ازمنازل روستائی‌ویا مراکز ورزشی که در خارج از لندن قرار دارد واسامی و نشانه های‌شان نیز ذکرشده‌است ، بروید . از جالبترین فرصتهایی که امسال در انگلستان انتظار دیدارکنندگان ایرانی را میکشد « جشنواره دنیای اسلام است » که‌ازاوایل‌آوریل شروع شد و تامه ژوئن در لندن و تعدادی از ولایات انگلستان ادامه دارد . نمایشگاه علوم اسلامی که قسمتی‌ازجشنواره راتشکیل میدهد ، روز ششم آوریل بوسیله‌علیاحضرت شهبانو افتتاح شده است. مایلم به آن هدماز شما که تا کنون برنامه‌ای برای سفر به انگلستان درسال‌جاری‌تدارک دیده‌اید توصیه کنم که این ویژه‌نامه بسیار سودمند را حتما مطالعه کنید . وصمیمانه آرزو میکنم که از اقامت خود در انگلستان واقعالذت ببرید . اگر درمیان شما کسانی وجود دارند که هنوز تصمیم نگرفته‌اند تعطیلات امسال رادر کجا بگذرانند به آنها پیشنهاد میکنم که ۱۹۷۶ رابه سال دیدار از انگلستان تبدیل کنند.

صفحات ویژه انگلستان

دنیای پهناور اسلام

جشنواره دنیای اسلام در انگلستان

هنگامیکه جشنواره «دنیای اسلام» در تابستان سال جاری در لندن و اطراف انگلستان برپا شود ـ شرق باشکوه و ابهت خود به غرب خواهد آمد .

وقتی برای نخستین بارتمام فرهنگ مدنیت اسلامی بصورت چشم‌اندازهای روشن در چنان جشنواره‌ای به معرض نمایش درآید ـ انگلستان طنین اسلام رابه نحوی زنده خواهد شنید و به‌آن گوش فرا خواهد داد .

برگزاری جشنواره دنیای اسلام یکی از ثمرات همکاری میان موسسات مهم و مقامات و شخصیت هایی عالیمقام در سراسر جهان خواهد بود ودر عرصه و مداری که هنر ها را با گستردگی بین‌المللی آن دربر میگیرد ابتکار و رویداد بی‌سابقه‌ای بشمار خواهد رفت .

جشنواره‌ای که درباره آن صحبت میکنیم نمونه‌ای تمام‌عیار از نتایج یک اهتمام مدرسی و فرهنگی و هنری‌است که بطرزی موکد جنبه غیر سیاسی دارد و بشارت دهنده آن استکه تنها شکوه یک عصر را منعکس کند و تفاهمی جدید و کلی و مبتنی بر بصیرت و روشنگرانه را بسط دهد و تشویق نماید . بقول «تونی هات» مسئول هماهنگی برنامه دانشگاه و فرهنگی جشنواره ـ هم محققان و دانشمندان وهم مردم عادی در چهارچوب قلمرو وسیع ارزشهایی که در این فستیوال به معرض نمایش‌گذاشته خواهد شد . و درمیان انبوه عظیم آثار و اقلام گرانبهایی که برخی از آنها درگذشته هرگز از ممالک مبداء به خارج برده نشده‌اند ـ چیزی که برایشان جالب توجه و آموزنده‌باشد خواهد یافت .

آنتونی هوت مسئول هماهنگی برنامه آکادمیک جشنواره فرهنگ اسلامی برخی از کاشی های اعلای ایرانی را که از اوایل قرن سیزدهم بیادگار مانده‌اند نشان میدهد .

گرد آمدن این همه آثار و اشیایی که هویت اسلامی دارند ـ در یک محل و در یک نمایشگاه امری است که احتمالا نظیر آن در آینده نیز هرگز اتفاق نخواهد افتاد .

یکی از نتایج بسیار سودمند «جشنواره‌ای ازاین قبیل فوایدی‌است که برای مسلمانان مقیم کشور های متعدد باختری خواهد داشت و مخصوصا به‌آنان کمک خواهد کردتا احساسی را که از هویت‌فرهنگی خودشان دارند تقویت کنند . بعنوان مثال تنهادر انگلستان اکنون‌در حدود یک میلیون مسلمان زندگی میکنند و ۱۵۰ مسجد در این کشور وجود دارد .

ثمرات معماری ـ مهندسی ـ پزشکی ـ موسیقی ـ فلسفه و شعر اسلامی راکه تابدان اندازه باعث غنای میراث های فرهنگی و هنری جهان شده‌اند تماشاگران در ده غرفه‌ای نمایشگاه جشنواره را تشکیل خواهندداد تماشا خواهند کرد و درعین حال بعضی از آثار هنر اسلامی نیز طی مدت‌برگزاری جشنواره بوسیله هنرمندان اجرا خواهد شد ، و برروی صحنه آمدن آنها نیز بخودی خود رویداد بی‌سابقه‌ای خواهد بود .

۲۵ کشور از آمریکا گرفته تا شوروی ۶۰۰ فقره ازآثار هنراسلامی رانتها برای آراستن غرفه های‌نمایشگاه «هنرهای اسلام» که‌درگالری هایو ارد» لندن برپا خواهد گردید در اختیار مسئولان نمایشگاه قرار داده‌اند .در این نمایشگاه که از نهم آوریل تاچهارم ژوئیه دایر خواهد بود . گنجینه‌هایی نظیر انواع فرش و نسخه های خطی و آثار سرامیک و کاشی ها وپارچه هاو ظروف و اقلام دیگری از عتیقه های بلوری ـ غناو تنوع فرهنگ اسلامی را نمایان خواهند ساخت و اینکار بدون تردید نتیجه خیرمکننده‌ای خواهد بود که «شورای هنر های بریتانیا» باگردآوردن عالیترین نمونه های قابل دسترسی آثار هنر اسلامی از مجاهدات خود خواهد گرفت .

نسخ قرآن که‌قرار است از سوم آوریل تا سی‌ام ژوئن در کتابخانه «کینگز» در معرض تماشای عموم قرار گیرد مجموعه‌ای از تجلیات تاریخی در حد کمال آن بشمار خواهد رفت و عالیترین نمونه های هنر آمیخته با روح ایثار و ایمان استادانی را که از اندلس تاهند در آفریدن این آثار سهیم بوده‌اند ـ باعظمت‌وابهتی بی‌همتا ـ برملا خواهد ساخت . قدیمی ترین نسخه‌های قرآن (که در سال های ۸۰۰تا ۹۰۰ میلادی دست‌نویس شده) درمجموعه بسیار گرانبهای موزه بریتانیا و درکنار سایر نسخه‌های‌خطی نادری که از اعصار قدیم تاریخ‌اسلام و ازجمله ـ دوره صفویه بدست آمده است باضافه آثار زیبای قرون‌وسطای فرهنگ اسلامی به سبکهای مملوک و مغولی و تیموری ـ جلوه‌ای دلفریب بوجود خواهند آورد .

در فرهنگ اسلامی ـ علوم مقام والایی دارند و در جشنواره دنیای اسلام قرار است نمونه‌ایی از ثمرات تکنولوژی اسلامی باتاکید برهررشته مهم هیدرولیک و نجوم ـ از هشتم آوریل تا سی‌ام سپتامبر در «موزه علوم» نمایانده شود . تردیدی نیست که جالب ترین نمونه از آثار دانشو فن اسلامی عبارت از «قصر ساعت‌آبی» اوایل قرن سیزدهم است که‌در نمایشگاه جشنواره با رعایت طرح‌اصیل آن و به همان صورتی که «الجزاری» درکتاب معروفش تحت عنوان «دانش هوشمندانه ادوات حرکتی» وصف کرده ـ برپا شده است .

سابقه قصر ساعت به سال ۱۲۰۶ میلادی میرسد و تصور میشود که نمونه‌ای از آن به شارلمانی امپراطور فرانسه پیشکش شده باشد .ظاهرا غیر از نمونه‌ای که اکنون برتقلید ازقصر ساعت اصلی برای عرضه کردن در نمایشگاه جشنواره اسلامی لندن‌ساخته شده است ـ امروزه نمونه های دیگری ازاین دستگاه مکانیکی هوشمندانه دنیای قدیمی اسلام وجود ندارد و مقامات موزه علوم لندن در نظردارند که نمونه بدلی خودشان را پس از خاتمه یافتن کار نمایشگاه نیز نگهداری کنند .

مناظر زندگی مردمان ایل قشقایی که‌در دشت های جنوب ایران زندگی می‌کنند ازجمله نمونه های دیگری‌است که نمایش آن در جریان برگزاری جشنواره مورد پیش‌بینی قرار گرفته است . چادری که‌برای برآوردن‌این مقصود در محوطه نمایشگاه برپاشده یکی از چادرهای اصلی‌و واقعی عشایر قشقایی است و زیورهاو تجهیز آن بصورتی است که شیوه زندگی ایلی راکه با کوچ و مهاجرت در ایران روزگار میگذرانند عینا نمایش‌میدهد. غرفه حاوی این چادر روز۲۳ آوریل در گالری «وایت‌ورث»واقع‌درمنچستر گشایش خواهد یافت و بعد از آنکه از ۸ ژوئن تا ۲۱ ژوئیه در «کندال» واقع دربخش دریاچه(لیک وستریکت) به معرض تماشا گذارده شد ازاوت تا اکتبر در نواحی دیگر انگلستان‌نیز برای تماشا عرضه خواهد گردید .

قراراست به مردم لندن نیز فرصت تماشای چادر عشایر قشقایی داده شود .

«بنیاد جشنواره» که در نظر دارد کار خود را پس از پایان یافتن کار فستیوال نیز ادامه دهد ـ دربی این هدف دایمی در لندن تاسیس کند و باهمین نیت ازهم اکنون باجد و جهد بسیار دست‌اندر کار تدارک انتشار ه کتاب مصور برای زنده نگهداشتن خاطره جشنواره اسلامی است. علاوه براین عده‌ای از استادان و محققین برجسته معاصر اسلامی نیز در نظر دارند سلسله آثار روشنگر دیگر را برای کمک به همین مقصود منتشر کنند .

★ طاق برلینگتون که بین باند استریت ویپکلادیلی قرار دارد یکی دیگر از نقاط تماشایی لندن و همواره محل هجوم کسانی است که قصد خرید کردن دارند .

دریکی ازهتلهای گروه استراند درلندن سکونت کنید تا بچشم خود شاهد پاره‌ای ازجالبترین مناظر باشید

در بخش مرکزی لندن ۸ هتل استراند وجود دارد. بعضی از این هتل ها بزرگ و معروف و برخی دیگر کوچک و «خودمانی» هستند. ارزشهایی که همه آنها عرضه می کنند در سطح بالاست. و فواصل همه آنها از مناظر پر فروغ و درخشان گاه و ز سینما ها و تآتر ها از چند دقیقه تجاوز نمی کند.

هنگامیکه می خواهید در لندن اقامت کنید ـ همواره یک هتل استراند وجود دارد که قادر است سفر شما را جالب تر کند و آن را بر شما گواراتر سازد.

گروه استراند ضمنا دارای هتل هایی است که مواضع راحت آنها در فرودگاه هز و لندن ـ دوبلین ـ گلاسکو ـ آمستردام و پاریس قرار گرفته است.

برای رزرو کردن اطاق و کسب اطلاعات بیشتر کافی است که فقط با مهاجری و شرکاء تماس بگیرید.

این موسسه مشعوف خواهد بود که شما را در وضعی جالب توجه قرار دهد.

هتل های استراند لندن

گروه هتل های استراند

تاور هتل
پا پل برج لندن
هتل کمبرلند
ماربل آرچ
هتل استراند پالاس
استراند
هتل رجنت پالاس
پیکادیلی سیرکوس
هتل کینگسلی
هتل پارک کورف
هتل ویندسور
هتل وابتز

شماره ۳۷ ـ خیابان ویلا ـ
تهران. ایران
تلفن ۸۲۴۰۷۴ـ۷ تلگس ۲۱۲۸۸۷ مهاجری و شرکاء

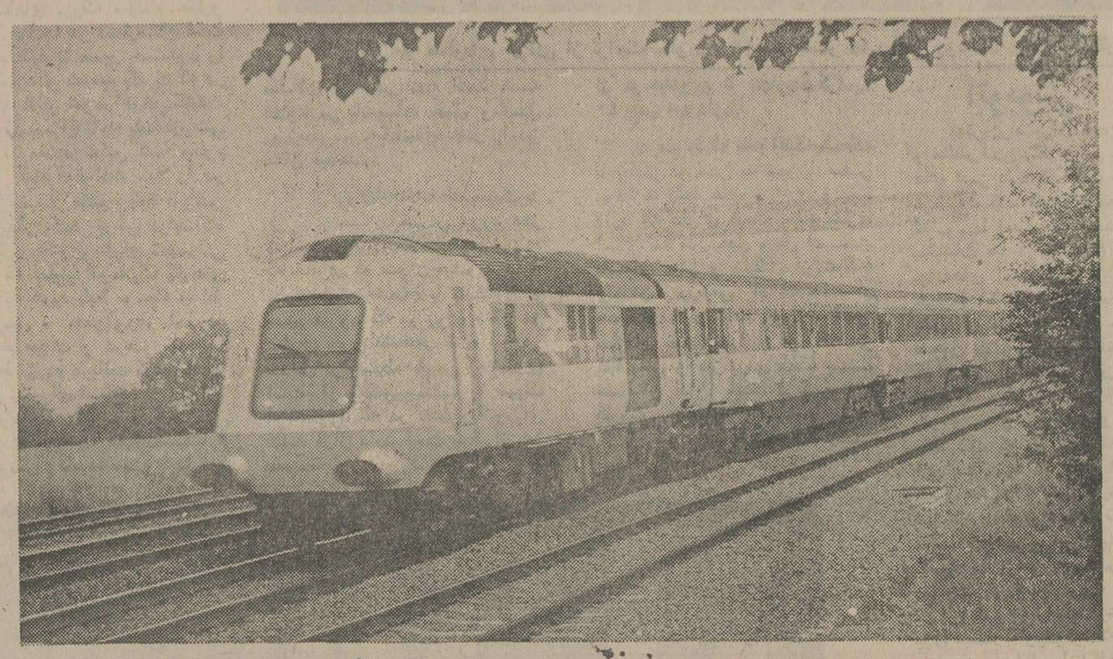

ـاچ اس تی ۱۲۵ـ قطاری با سرعت ۱۲۵ مایل در ساعت که بوسیله راه‌اهن انگلستان بخدمت گرفته شده است.

«بریت رایل پاس» در راه است!

«بریت رایل پاس»، آن سند کوچک لذت بخشی، که به مسافران خارجی چشم اندازی نامحدود برای سفر کردن مجلس نقطه با راه‌آهن انگلستان عرضه می کند بزودی در ایران به معرض فروش گذاشته خواهد شد!

تصورش را بکنید: ۷ روز سفر عاری از محدودیت با راه‌آهن بدون آنکه احتیاج به خرید بلیط اضافی داشته باشید، تنها به ازای ۳۹۹۰ ریال ـ در حدود ۵۸ دلار. این نرخ نازل بطور ویژه و استثنایی بخاطر آشنا کردن شما با قطارهای مذکور است.

«بریت رایل پاس» به مسافرانی که از این فرصت استفاده کنند امکان میدهد تا به میزان قابل ملاحظه‌ای در هزینه های مسافرتی صرفه جویی کنند.

«بریت رایل پاس» منحصرا برای استفاده مسافران خارجی است. و در انگلستان به فروش نمی رسد. برای شما نیز تا کنون امکان خرید آنها در ایران وجود نداشته است. ولی اکنون منتظر باشید چون دارند از راه میرسند!

برای کسب اطلاعات بیشتر با نشانی زیر تماس بگیرید:

آژانس مسافرتی پرشین گلف

تخت طاووس . میر عماد. شماره ۲. تهران تلفن ۵ـ۸۵۸۲۷۱

تلکس ۲۶۰۸ـ۲۱ ـ پی گی تی آ. ایران

انگلواسکول

لندن

دانش آموزان بالاتر از ۱۷ ساله

- آزمایشگاه های زبان
- دروس انگلیسی برای امتحانات
- اسکان یافتن در نزد خانواده‌ها
- گردشهای علمی و سیاحت
- ورزش
- مورد شناسایی دی. ای . اس
- عضو آرلس

بروشورو اطلاعات موزد نیاز را از نشانی های زیر بدست آورید:

ARELS اپرتوک شماره ۳۲۳ خیابان شاهرضا تهران تلفن ۳۱۲۳۲۵ یا:
آنگلوسکول شماره ۱۴۶چرچ رود
آپرنورروود لندن. اس. ای ۲۰۱۹ ان تی

صفحات ویژه انگلستان

سیر و سفر در انگلستان

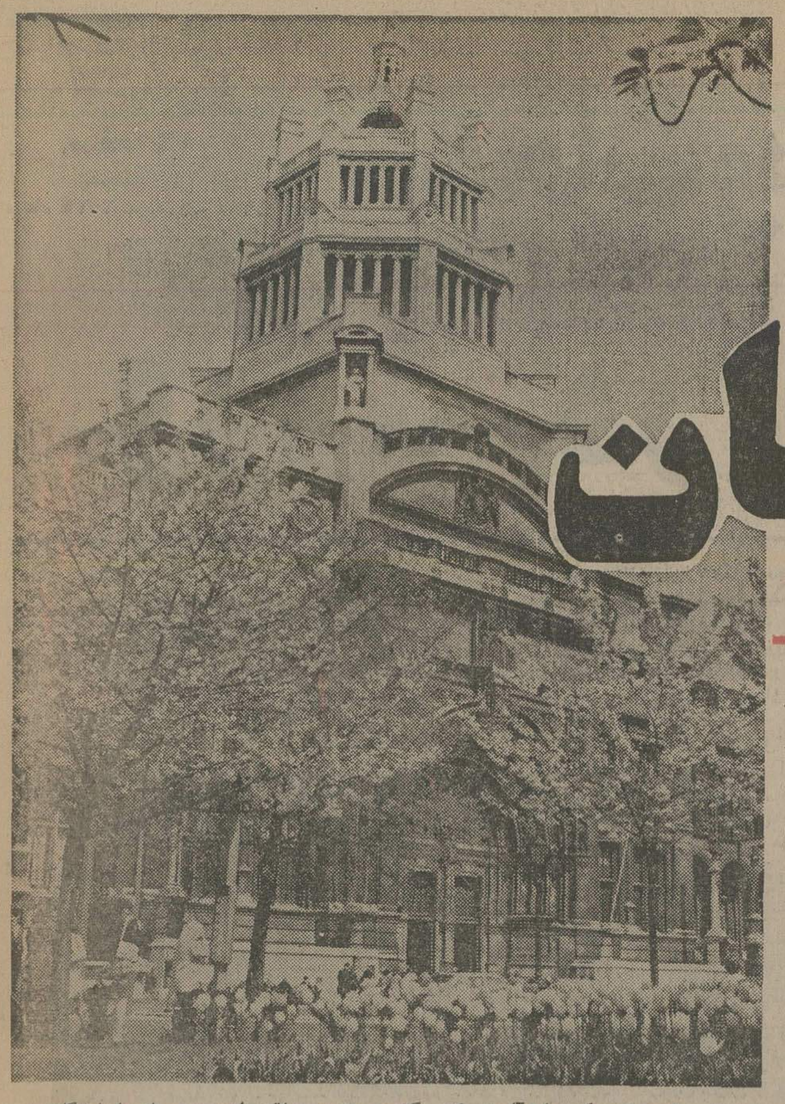

★ موزه ویکتوریا و آلبرت در کنسینگتون جنوبی واقع در لندن . در اینجا نمایشگاهی از آثار فلزی ممالک اسلامی در ماه آوریل جاری ترتیب یافته است .

« جاذبه دیدار از انگلستان دارای جنبه های پرتنوعی است. شکوه ومناظر طبیعی و قصرهای قدیمی ـ شهرها روستاها و شهرهای باقیمانده از قرون وسطی ـ میهمانخانه های بیزراهی و مشروب فروشیهای سنتی ـ تپه‌هادامنه‌ها وسواحل و آداب و رسوم و مردمان ـ همه و همه عواملی هستند که در بوجود آوردن چنان جاذبه‌ای دخالت دارند ـ و صرف نظر از اینکه شما دربهار ـ تابستان ـ پائیز و یازمستان به این‌کشور سفر کنید ـ نزدیکی و گیرایی وقابلیت لمس چنین عواملی را همواره احساس خواهید کرد.

وقتی که نگاه خود را به آن‌سوی افق لندن و مناطق هیجان‌انگیز آن میاندازید ـ آنچه که در برابرتان میبابید عبارت از شکوه آمیخته با ظرافت ادیمبورگ ـ مرکز اسکاتلند ـ و باتاریخ بریتانیا و سنت های آن در «کانتربوری» و «یورک» و «کنت» تاریخی وکورنوان ویا شرق « آنگلیا» و تمام مظاهر زندگی در اکسفوردوکمبریج‌ویورکشایر و«دوون» است .

انگلستان بعنوان مرکزی برای سیر آفاق و مناظر نقطه ایده‌آل است .

اکسفورد ودره پرجلال «تایمز» و وئیدسور واتیون‌وکمبریج و کانتربوری وبخش بزرگی از کنت (معروف به باغ انگلستان) و « سوری » و«ساسکس» ـ تماما در محدوده‌ای قرار گرفته‌اند که در درون شعاع ۵۰ میلی اطراف لندن قرار میگیرند .

اگر این شعاع را دوبرابرکنید «استراتفورد ایون‌آون » و سرزمین شکسپیر و ارتفاعات « کاتسولدهیلز »و قسمتی از ساحل جنوب شرقی و شرق انگلستان و حاشیه « نورفولکبراوس »و بخشی از «لینکلنشر » را در پیش روی خود خواهید یافت .

« دون»ـولز ویورکشایر تقریبا ۲۰۰ میل دورتراز لندن قرارگرفته‌اند ، فاصله بخش دریاچه (لیک‌دیستریکت) از سمت شمال غربی در ۲۵۰ تا ۳۰۰ میلی‌واقع شده‌اند . اسکاتلند ومرکز آن‌ادیمبورگ تقریبا ۴۰۰ میل ازلندن فاصله دارند و دورترین نقطه‌ای که میتوانید ازبایتخت بریتانیا ـ بدون نیاز به عبورکردن از آب و سوارشدن برکشتی به آن سفر کنید ـ «جان‌اوگراتس » نام دارد که در ۶۷۰ میلی لندن قرار گرفته وشمالی‌ترین نقطه انگلستان است .

علیرغم تفاوتهای شگرفی که درمناظر انگلستان میتوان یافت این‌کشورسرزمینی است که میتوان آن را باصطلاح«جمیو جور » نامید .

قسمت عمده جذابیتی که‌دربریتانیای روستایی وجود دارد ـ اعم ازروستاهای جزیره اصلی انگلستان و یا ارتفاعات اسکاتلند و کوهستانهای ولز در فواصلی کاملا قابل ملاحظه از شهرها و جاده‌های اصلی شبکه حمل و نقل‌کشور قرار گرفته‌اند رسیدن به این نواحی روستایی صرفا از طریق جاده‌های فرعی میسر است و در اغلب موارد ارتباط باروستاراجاده های‌بسیاردوروپرت‌افتاده و خلوت تشکیل میدهند و بهمین دلیل سفرکردن با اتومبیل یکی ازبهترین شیوه های مسافرت در داخل بریتانیا و خصوصا مناطق روستایی آن است.

بعنوان جانشینی برای جاده های مذکور خطوط شبکه راه‌آهن نیز به آسانی در دسترس مسافر قرار دارد و از آنجا که انگلستان کشور زادگاه راه‌آهن است (اولین سرویس حمل مسافر باقطارهایی که با قدرت بخار حرکت میکردند ۱۵۱ سال‌قبل‌درانگلستان افتتاح گردید ـ راه‌آهن امروز این کشوررانیز می توان وسیله‌ای ایدآل برای کشف زیبائیهای سرزمینی دانست که مسافر مشتاق ـ سودای درک و تماشای آن را درسر میپروراند .

سرویس سهل وساده ومتداول‌برای برقرارکردن ارتباط منظم تمام‌شهرستانها وشهرهای بزرگ اصلی عبارت ازخطوط قطارهای سریع‌السیر است که تقریبا در تمام ساعات شبانه روزی درحرکتند .

یکی از امتیازات غیر قابل انکار سفرکردن باقطار در انگلستان فرصتی است که برای اجتناب از انبوهی و ازدحام ترافیک وراهبندان های مکرر آن و خارج بودن از دردسرهای یافتن پارکینگ نصیب مسافر میشودو مالاچنین مسافری سهم خود را در کمک بکاستن ازدشواریهای فشردگی ترافیک نیز ادا میکند .در صورتیکه مخصوصا مدت اقامت شما در انگلستان کوتاه باشد و درعین‌حال بخواهید از این فرصت‌اندک برای دیدن مناظر بریتانیا و صحنه های زندگی مردمان آن ـ در حد امکانات خود استفاده کنید سفرکردن‌باقطاردر حقیقت بهترین راه‌حلی‌است که قادرید برای خود پیدا کنید .

بدلیل خصلت « جمع‌وجور» بودن سرزمین بریتانیا که قبلا به آن اشاره کردیم وبادرنظر گرفتن این نکته که در چنین شرایطی خطوط فراوان ارتباط زمینی با استفاده از جاده‌های‌اتومبیل‌رو و شبکه بسیار گسترده و عاری از نقص راه‌های آهن ـ راحت‌ترین امکانات‌را برای سفرکردن درداخل کشور بوجود آورده‌اند ـ طبیعی است که سوارشدن برهواپیما ـ جز در مواردی‌انگشت‌شمار نمیتواند مقرون به صرفه ویاجالب توجه باشد با اینحال ـ حتی‌درموردمسافرانی که انگیزه‌هایی نظیر فوری بودن نیازبه سفرکردن نیز محرک آنان در استفاده از هواپیما نباشد ـ بازهم امکانات مسافرت هوایی در انگلستان بصورتی است که میتواند اشتیاق بسیاری از افراد مسافرپا جهانگردان عادی را نیز برانگیزد . بدون تردید یکی از مهمترین دلایلی که جاذبه استفاده از راه های هوایی را تابدین اندازه در انگلستان افزایش داده‌اند ـ عبارت از کثرت‌بسیار قابل توجه تعداد فرودگاه‌ها و توزیع جغرافیایی ایده‌آل آنها دراطراف واکناف کشور است . از این گذشته اهمیت سطح بسیار پیشرفته تاسیسات ارتباط هوایی ازجنبه فنی و طبیعتا ارزانی و قدرت رقابت شرکتهای حمل‌ونقل هوایی نیز درپدید آوردن وضعی که مورد بحث ماست تاثیر بسزایی داشته است.

در استفاده از شبکه راه‌های زمینی انگلستان ـ ارزش بهره‌بردن از امتیاز های بی شماری که سیستم حمل‌ونقل عمومی و خصوصا خطوط اتوبوسرانی در اختیار مسافر میگذارد انکارناپذیر است . در حقیقت‌هیچ قسمتی‌ازانگلستان را نمیتوان یافت که بتوان با استفاده از اتوبوس به آنها رسید . با اینحال اتومبیل سواری مخصوصا دارای این مزیت تقریبا استثنایی است که بشما اجازه میدهدتا عملا بهر نقطه که مایل باشید و بهره‌شیوه‌ای که بخواهید سفرکنید .

روش تجمل‌آمیزتری که فرصت انتخاب آن نیز در دسترس توریستهای واجد امکانات بیشتر مالی قرار میگیرد ـ کرایه‌کردن اتومبیل سواری شخصی بارانندہ است وموسسات فراوانی وجود دارند که چنین خدماتی را در سراسر انگلستان عرضه میکنند اتومبیلهایی که میتوان کرایه کرد از واحد های ساده تاانومبیلهای اشرافی رولزرویس رادربر میگیرد .

رانندگانی که در اختیار مسافر ویا توریست قرار میگیرند معمولا بطور کامل باتمام جنبه های نزاکت و«اتیکت» های متداول در چنین خدماتی آشنایی دارند . در صورتیکه مسافر کرایه کننده اتومبیل مایل باشد معمولا همان‌موسسات راهنمایان واجد تخصص را نیز میتوانند همراه مسافر به نقاطی که قصد تماشای آنها را دارد روانه‌کنند .

بحث درباره شیوه های سفرکردن درانگلستان بدون اشاره‌ای به راه‌های آبی و کشتی های راحت ومجللی که در خطوط دریایی برای حمل مسافرمورد استفاده قرار میگیرند ویا قایق هایی که چنین کاری را در راه های متعدد رودخانه‌ای انجام میدهند نمیتواند کامل باشد .

از برکت توسعه روزافزون توریسم ورونق وقفه ناپذیر آن دربریتانیاسیرو سفر از راه های آبی نیز در این‌کشور غالبا مبتنی برترتیباتی است که درقبل برنامه‌ریزی و پیش‌بینی شده و به بیان دیگر جنبه برنامه‌ای دارد.در تمام جنبو جوش عظیم صنعت توریسم درانگلستان نقشی که قبل از هرچیز سزاواریادآوری است سهم سازمان جهانگردی انگلستان است. معهذا ـ بخاطر جامعیتی که بافعالیتهای این موسسه همراه است ـ بدشواری قابل تصور است که شرح وظایف و کوششهای این سازمان حتی‌در شکل تفصیلی آن به آسانی میسرباشد.

بنابراین ـ میتوان در ارائه‌دادن تصویری ازچهره توریسم در بریتانیا به همین اندازه که تاکنون برشمرده‌ایم‌اکتفا کرد.

★ « جاده سلاطین » ـ راهی که در گذشته‌مسیر پادشاهان و ملکه‌های‌انگلستان بهنگام رفت و آمد آنان بین کاخهایشان‌در لندن و مقر دربار هامپتون بوده است .

«کینگزرود»

سوت بیز

تاسیس ۱۷۴۴

بزرگترین موسسه حراجهای هنری در جهان

اندرز کار شناسی و خدمات شخصی به جمع آوری کنندگان آثار هنری در سراسر جهان

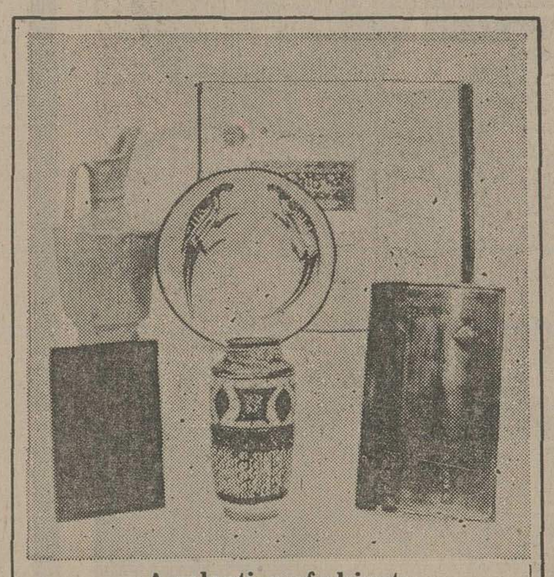

A selection of objects to be sold during Islamic Week

فروشهای محلمی که در ۱۹۷۶ در پیش است

لندن

هفته اسلامی

دوشنبه ۱۲ آوریل ساعت ۱۱. نسخه های خطی و مینیاتورهای مهم شرقی

دوشنبه ۱۲ آوریل. ساعت ۲/۳۰ بعد از ظهر عتیقه های اسلامی و اسلحه و زره و سلیح

سه شنبه ۱۳ آوریل ساعت ۱۰/۳۰ صبح. مینیاتورهای عالی و نسخه های خطی و نقاشی های عصر قاجاریه.

چهارشنبه ۱۴ آوریل . ساعت ۱۱ صبح نقاشی های اروپایی، آثار چاپی و عکسهایی با مضامین مربوطه، به خامد میانه.

چهارشنبه ۱۴ آوریل ساعت ۹ صبح فرشهای ایرانی و سایر ممالک اسلامی.

زوریخ

پنجشنبه ۶ مه

جواهرات

لندن

چهارشنبه ۳۰ ژوئن و روز بعد

نقاشی های امپرسیونیستی و آثار نقاشان معاصر

نیویورک

شنبه ـ ۱۰ آوریل

آثار تزئینی

مونت کارلو

اولین هفته ژوئن

مبلهای عالی، انواع فرش و کف پوش

جعبه های زرین و سایر آثار هنری

برای دریافت کاتالوگها و کسب اطلاعات بیشتر، لطفا با نشانی های زیر تماس بگیرید:

تهران
فرخ اتحادیه
کوچه آهنگ. شماره ۳. خیابان رزم‌آزما
پل رومی.
تهران. ایران
تلفن ۲۷۳۹۵۸

LONDON
Jeremy Cooper,
Sotheby Parke Bernet & Co.,
34-35 New Bond Street,
London W1A 2AA
Tel: 01-493 8080
Telex: London 24454

NEW YORK
David Nash,
Sotheby Parke Bernet Inc.,
980 Madison Avenue,
New York, N.Y. 10021,
U.S.A.
Tel: (212) 472 3400
Telex: New York 232643

thf

هتلها

تراست هاوسز فورت

بزرگترین گروه هتل داری و خدمات میزبانی در جهان

برای ذخیره کردن جا در بیش از ۸۰۰ هتل در سراسر جهان با نشانی زیر تماس بگیرید

سرویس تورها و مسافرت

۲۸۰ خیابان ایرانشهر تهران ایران تلفن ۸۲۹۱۴۶

اطلاعات ۱۳۰۶
صفحه ۱۶
پنجشنبه ۲۶ فروردین
ماه ۲۵۳۵ ـ شماره ۱۴۹۸۴

صفحات ویژه انگلستان

ورزش در انگلستان

اگر در یک آبجو فروشی دو انگلیسی را در حال بحث کردن با یکدیگر ببینید ـ خواه طرز سخن‌گفتن آنها ملایم و آکنده از نجابت ویا بصورت مشاجرات سخت و خصمانه باشد باحتمال زیاد موضوع بحث مربوط به سیاست یا مذهب و یاسکس نیست بلکه دربارهٔورزش است .ممکن است مردم انگستان خودشان این‌گفته راقبول نکنند و از اعتراف کردن به آن اکراه داشته باشند . با اینحال تقریبا باطمینان میتوان ادعا کردکه ساکنان جزائربریتانیا تاحدودی‌جنون ورزش دوستی» دارند و این خصلت مخصوصا برای خارجیانی که از انگلستان دیدن می‌کنند امتیاز بزرگی است زیرا در سراسر مدت سال‌رویداد ها و مسابقات ورزشی طراز اولی‌در این کشور برپا میشود .

درمیان ورزشهای متداول در انگلستان اهمیت سوارکاری و اسب دوانی از همه بیشتر است .

انگلیسی ها به این ورزش عشق میورزند و به هرکس دیگری هم که بسوارکاری و به شادی ها و ناکامی های مسابقات اسب دوانی ،مسابقاتی که‌آن را «ورزش شاهان» نامیده‌اند ـ علاقمند باشد متقابلاعلاقه‌نشان‌میدهند . درواقع اگر شما وقتو پول وهیجان موردنیازرا داشته باشید ، هنگامیکه برای گذراندن یک دوره تعطیلی یا مرخصی به انگلستان می‌آیید براحتی میتوانید در سراسر کشور سفر کنید واز یک میدان اسبدوانی به میدان دیگری که مخصوص برگزاری این مسابقات است بروید . در اطراف و اکناف انگلستان هرسال بیش از ۵۰۰ مسابقه اسبدوانی برپا میشود ودر حدود ۱۰ هزار اسب مسابقه‌ای در این کشور وجود دارند که بوسیله ۸۰۰ مربی ماهر و خبره و باصلاحیت تربیت میشوند .

بزرگترین و باشکوه ترین مسابقه سوارکاری در انگلستان که هر سال باشرکت زبده ترین سوارکاران ودر ماه ژوئن برپا میشود مسابقات «دربی» و «رویال اسکوت» است که هر دو در میدان هایی نزدیک به لندن برپا میگردند. انبوه مردمی که برای‌تماشای این مسابقات می‌آیند همیشه هیجان بسیار از اطراف و اکناف کشور و حتی از ممالک خارجی براه میافتندتا فرصت تماشای رویداد های بزرگ مذکور ولذت بردن از شکوه وابهت آنها را از دست ندهند .

درسال جاری مسابقات بزرگ دربی ازدوم تا پنجم ژوئن برپا خواهد شد.

نام «دربی» از روی اسم‌دوازدهمین «لورد دربی» که نخستین بار این مسابقات را در سال ۱۷۸۰ افتتاح کرد گرفته شده است .

معمولا اعضای خاندان سلطنتی انگلستان نیز فرصت تماشای مسابقات دربی و رویال‌آسکوت را از دست نمیدهند .

روزهای برگزاری مسابقات مذکور مخصوصا برای خانمهای مد پرست فرصت بی‌نظیری برای پوشیدن و یا تماشا کردن تازه ترین محصولات مد بشمار میرود و حتی سومین روز مسابقات دربی که ضمنا آخرین روز آن است از مدتها قبل روز خانمها نام گرفته است زیرا در این روز بانوان و دختر خانمهای انگلیسی درحالی به‌تماشای مسابقات میروند که بهترین لباس ها و خصوصا کلاه های‌بسیار زیبای خود را دربرکرده‌اند و یابرسر گذاشته‌اند .

از اسب سواری که بگذریم ، فوتبال یکی دیگر از محبوب ترین ورزش های مردم انگلستان است . فوتبال ورزشی است که در حدود ۱۰۰ سال قبل بوسیله مردم انگلستان ابداع شده و سپس درسراسر جهان مقام اول گردیده است .

برگزاری مسابقات فوتبال در سطح های گوناگون باشگاهی و یامنطقه‌ای و مسابقات سالانه جام باشگاه ها در هر فصل و درهر سال میلیون ها تماشاگر را جلب‌میکند .

یکی‌دیگراز ورزش های مورد علاقه در انگلستان قایقرانی است .

مهمترین مسابقات قایقرانی در سال جاری از روز ۳۱ ژوئیه تا اول اوت برپا خواهد شد و تیم های نام‌آوری از قبیل «رویال یات‌اسکادرون» درآن خودنمایی خواهند کرد .

اگر انگلیسی ها بتوانند ادعا کنند که فوتبال را بوجود آورده‌اند . اسکاتلندیها نیز میتوانند برخودببالند که ابداع کننده ورزش گلف هستند . مسابقات قهرمانی گلف انگلستان‌که‌جنبه سالانه دارد امسال از ۷ تا ۱۰ژوئیه در رویال برکدابل واقع در ۲۱۱میلی جنوب غربی لندن برپا خواهد شد. علاوه بر گلف ـ مسابقات معروف ویمبلدون نیز یکی از مهمترین رویداد های ورزشی انگلستان در تمام سال ها بشمار میرود . موعد برگزاری این مسابقات در سال جاری ۲۱ ژوئن تا سوم ژوئیه است .

دهها نفر برای دست یافتن به قطعه پنیر هیولایی که در کوپرز هیل واقع در «گلاسسترشر» قرار گرفته است در جریان یکی از مسابقات سنتی بایکدیگر رقابت می کنند .

★ زنان خانه‌دار بوکینگهام که با تاوه های خود بطرف محل شروع مسابقه معروف « پن‌کیک » درحرکتند . این‌مسابقه یکی از رسوم قدیمی مردم انگلستان است.

★ قعر معروف ویندسور ، یکی‌ازکاخهای پادشاهان و ملکه های انگلستان که مشرف‌بر شهر کوچکی به همین نام در کنار رودخانه تایمز قرار گرفته است .

مدرسه ماوراء بحار

گراس و نورپلیس. اکستر اکس ۲۱ اچ اچ دون

تلفن: اداری . اکستر (۰۳۹۲) ۷۵۴۲۹
دانش آموزان: اکستر (۰۳۹۲)ـ ۷۷۳۰۴
تلگرافی: «اوریسکول» اکستر.
مورد شناسایی اداره آموزش و علوم (سابقات وزارت [illegible])

این مدرسه در سراسر سال دایر است و مطالعه جامع زبان انگلیسی را توأما باروشهای مکالمه‌ای و نوشتن برای دانشجویان خارجی پسر و دختر امکان‌پذیر کرده است. برای سنین بالا محدودیتی وجود ندارد اما محدودیت مربوط به پائین تر نبودن سن دانش آموز از ۱۷ سالگی دراین مدرسه رعایت می شود. مدرسه «اورسیز» (ماوراء بحار) ـ امکانات زیررا به‌دانش‌آموزان و دانشجویان عرضه می‌کند:

۱ـ کلاسهای کوچک که در آنها بیش از ۱۵ شاگرد وجود ندارد.
۲ـ دبیران واجد صلاحیت و مجرب
۳ـ آزمایشگاه زبان
۴ـ بازرسی و ترتیب دادن شخصی تسهیلات سکونت.
۵ـ عاریه دادن رایگان کتب درسی ۶ـ تحصیل در محل توریستی ایدآل و نزدیک دریا

برای آگاهی از برنامه ها با مسئولین‌مدرسه تماس بگیرید.

ARCIS

انگلیسی در اکسفورد و کمبریج

انگلیسی زبان بین‌المللی امروز است

مدارس ما در قدیمی ترین و پرآوازه‌ترین دو شهر دانشگاهی انگلستان در آموختن زبان انگلیسی به مردمان تمام ملیتها تخصص دارند.

دوره های تحصیلی اصلی که در سراسر سال از ۴ تا ۴۸ هفته در تمام سطوح از مراحل مقدماتی تا پیشرفته جریان دارند!
- ۲۰ درس در هفته
- حداکثر ظرفیت کلاس برای ۱۵ شاگرد.
- دو جلسه درهر هفته در آزمایشگاه زبان
- برنامه های اضافی سخنرانی و گردشهای علمی.

دوره های فشرده اصلی ـ در کمبریج تنها برای دوره های چهار هفته‌ای
- این برنامه برای صاحبان مشاغل و افراد حرفه‌ای طراحی شده است.
- ۳۰ درس در هر هفته داده می شود.
- هر کلاس تنها ۷ تا ۸ شاگرد دارد.
- ۳ جلسه در هر هفته در آزمایشگاه زبان صرف می شود.
- درسهای خصوصی اضافی نیز داده می شود (یک آموزگار برای یک شاگرد)

- برنامه فوق‌العاده سخنرانی و گردشهای علمی نیز پیش بینی شده است.

سکونت شاگردان بر دو مدرسه ما ودانشجویان تمام دوره های تحصیلی در منازل خانواده های محلی است و این وضع به آنان فرصت‌میدهد تا تکلم خود را بزبان انگلیسی بهبود بخشند.

دوره های تابستانی - با برنامه‌های بسیار متنوع برای دوره‌های کوتاه مدت تدریس زبان انگلیسی درماه‌های ژوئیه و اوت تدارک دیده‌ایم برای تمام گروه های سنتی قابل استفاده است. عناوین برنامه های مذکور از این قرار است:
- دوره های بین‌المللی دروس ایام تعطیل
- دوره های بین‌المللی ایام تعطیل جونیور.

برای آگاهی از جزئیات لطفا فرم زیر را بزبان انگلیسی پر کنید و برای ما ارسال نمائید.....

Please send me further details of Oxford Language Centre/ Language Centre Cambridge/International Holiday Courses/ Junior International Holiday Courses.

NAME .....
ADDRESS .....
.....
AGE ..... SEX .....

Please forward to:
ANGLO-WORLD EDUCATION LIMITED. 21-23 Oxford Road, Bournemouth BH8 8EY, England.

ANGLO·WORLD EDUCATION LIMITED

PISC LTD

مراکز بین‌المللی زبان و ورزشها

پول اینتر نشنال کالج اف انگلیش

●دروس در سراسر سال ● بسیط و فشرده ● تحصیلات هفتگی پاک (یکشنبه ها) و تابستان ● امتحانات آمادگی برای تمام سطوح و از جمله کمبریج. انجمن سلطنتی هنرها و اطاق بازرگانی لندن (باضافه جی. سی. ای سطح ا. انگلیسی از سپتامبر ۱۹۷۶ در مرکز مسکونی اسکان یافتن در خانواده های انتخابی

مراکز بین‌المللی زبان و روزشها

شهریه برای انگلیسی و یا ورزشها در مراکز اقامتی جنوب انگلستان و آلمان دروس در سراسر سال
ورزشهای تعلیمی شامل تنیس، اسب سواری، قایقرانی، شنا و غیره

اطلاعات مفصل تر را از نشانی زیر بدست آورید:

پی آی سی ای / آی ال اس سی ۱۴۰ دورلستون رود. پول. دورست. بی اچ ۸۱۴ پی کیوانگلستان.

صفحات ویژه انگلستان

۱۵۰ سال پیش تا امروز
گلهای سرسبد جامعه لندنی
لحظات دلپسندی را در مجللترین کلوبهای لندن میگذرانند

کلوب کرزن هاوس و کراکفوردز قدیمی ترین کلوب های لندن هستند و به شهرتی اتکاء دارند که از ۱۸۲۷ ـ هنگامیکه ویلیام کراکفورد نخستین بارکازینوی خود را برای طبقه اشراف جامعه لندن بنیان گزاری کرد ـ تا کنون تکوین یافته است.

نسبت تجمل، ظرافت اشرافی و خصلت انحصاری بودن در این کلوبها تا امروز شکوفان مانده است.

کراکفورد و کلوب کرزن هاوس بخشهایی از گروه کرزن هاوس را تشکیل میدهند.

در اینجا شما می توانید در مجلل ترین و خصوصی ترین محیط هاو در انحصاری ترین کلوبهای جهان لحظات دلپذیری را بگذرانید و شرط‌بندی کنید

عضویت در کراکفورد و کرزن هاوس در عین حال شامل عضویت در دو کلوب دیگر گروه کرزن هاوس است که کلوب پالم بیچ و کلوب اینترنشنال اسپورتینگ نام دارند.

دراینجا درخواهید یافت که شرط‌بندیهای انگلیسی بهترین و منصفانه ترین فرصتهای شرط‌بندی درسراسر جهان را عرضه می‌کند و قانون شرط بندی ۱۹۶۸ ضامن. مداومت به این شرایط است.

با عضویت در گروه کرزن هاوس مقدم شما را در اشرافی ترین و با شکوه ترین کلوب های لندن بگرمی استقبال خواهند کرد.

در کراکفوردز و کلوب کرزن هاوس به ما ملحق شوید.

For further details write to 41 Upper Brook Street, London W1Y1PF
Telephone 01-499 7602

اعضای گروه کورال لیژر

خانه‌های بزرگ در انگلستان

یکی از جنبه‌های منحصربفرد سیروسیاحت کردن در انگلستان‌که نباید آن را فراموش کرد فرصت تماشای خانه‌ها و قصور بزرگ این کشور است اشاره ما به خانه هایی نیست که به موزه‌ها تبدیل شده‌اند بلکه مقصود صدها خانه بزرگ دیگری است که هنوز هم املاک خصوصی اشخاص وکسان منفرد را تشکیل میدهند و گرچه هنوز هم مورد استفاده مسکونی صاحبانشان و یا اشخاص دیگر قرار دارند ـ معهذا براساس‌ترتیبات تنظیم و از روی برنامه درهایشان بروی مردم و تماشاگران باز است.

این خانه‌ها که به شکل‌قلاع پهناور وکاخ‌های باشکوه وپرهیبت درنواحی روستایی ساخته شده‌اند و گونه‌گونی قابل توجهی دارند در بسیاری از مواردمنازل‌مسکونی خانواده‌هایی بوده‌اند که در طول قرون متمادی مالکیت خود رابراین بناهای پرارزش تاریخی مانندهویت خانوادگی خودشان حفظ کرده‌اند. چهره برونی و محتوای درونی منازلی که از انها سخن میگوئیم با تمام ابهتی که دارند ـ یادگارتاریخ و میراثهای قدیمی مردم جزایر بریتانیا باقی مانده‌اند و بهمین سبب مورد توجه و علاقه تمام کسانی هستند که به تاریخ بریتانیا علاقه دارند.

فشارهای مالی و اقتصادی دلیل اجبار بسیاری از مالکان این منازل در گشودن درهای مستغلات تاریخی آنان بروی مردم بوده‌است.

نخستین خانه از این قماش‌که براساس برنامه‌های منظم درمعرض تماشای عموم قرار گرفت بنای موسوم به «لانگیت‌هاوس» بود که در ۱۰۰ میلی غرب لندن قرارگرفته و ۱۵ میل از شهر تاریخی «باآث» فاصله دارد مالک کنونی این‌خانه بسیار قدیمی اربابی که «لردباآث» نامدارد پس از آنکه در۱۹۴۹بدنبال درگذشت پدرش در برابر فشار سنگین دیون و تعهدات قانونی و موروثی قرار گرفت برآن شد که درهای این خانه عظیم و یادگار قرن دهم باز کند و آن را درمعرض تماشای عامه مردم قرار دهد. از نهصد سال پیش تاکنون نسل‌های پی‌درپی خاندان قدیمی لرد «باآث» در همین خانه زندگی کرده‌اند.

وی بخاطر گرفتن چنین تصمیمی که در طول چند دهه بعد سرمشق بسیاری دیگر از ملاکین منازل‌بزرگ تاریخی و اربابی بریتانیا قرارگرفت بهیچوجه متاسف نیست.

اغلب منازل مذکور تنها در ماه‌های تابستان درهای خود را بروی تماشاگران میگشایند و اکثر مالکان آنها کاملا خشنودند که منازلشان بخش مهمی از میراث های ملی کشور انان را تشکیل میدهد ـ تاآنجا که میلیونها نفراز هموطنان آنها با اشتیاق بسوی این منازل بزرگ هجوم‌می‌آورند و با احساسی امیخته با ستایش و هیجان به تماشای شیوه معماری و ذخائر و اثار هنری منازل مذکور و باغها و پارک‌های اطراف آنها می‌پردازند. همانطور که قبلا یادآوری‌کردیم سرمشق بدعت‌آمیزی که در اصل بخاطر دلایل مالی و اضطراری بوسیله لرد «باآث» گذاشته شد بزودی مورد تاسی‌عده زیادی از همگنان وی قرار گرفت در طول سه دهه گذشته نه تنها بسیاری از بازماندگان خانواده‌های بزرگ قدیمی در صدد برامدند که به عامه مردم و حتی جهانگردان خارجی اجازه تماشای قصرها و پارک‌های خصوصی و تاریخی انگلستان‌را بدهند ـ بلکه تعدادنسبتا زیادی از منازل دیگری که چندان بزرگ هم نیستند و بااینحال از جنبه تاریخی اهمیت دارند نیز وضع مشابهی پیدا کردند

از مهمترین وجوه اشتراک تمام این بناهای پرارزش قرون سالف بریتانیا ـ کثرت تعداد اثار ارزنده هنری مانند تابلوهای نقاشی و مجسمه‌های آفریده نبوغ‌وقریحه استادان و هنرمندان اعصار گذشته انگلستان است که در خانه‌های مذکور نگهداری میشوند. اهمیت خانه‌های کوچکی که اندکی بالاتر اشاره‌کردیم مخصوصا ازهمین‌جنبه قابل‌ذکر است.

★ ساعت بزرگ بیگ بن و مجسمه‌لرد بیگلزفیلد در لندن از دیدنیهای معروف این شهرند.

★ ویترین بسیاری از مغازه های لندن مخصوصا در میدان «بوشان» دارای‌چنین منظره‌ای است.

تختخواب وصبحانه وانگلیسی در «ایتون»

از روزنامه گاردین ـ ژوئیه ۱۹۷۵

«ایتون» قرار است از میهمان و توریستها که پول ـ میپردازند پذیرایی کند. میهمانان درخانه‌ها ومدارس نوجوانان دانش‌آموز درطی مدتی که برای گذراندن مرخصی و تعطیلاتشان‌به ایتون خواهند رفت‌موردپذیرایی قرار خواهند گرفت و به ازای قیمتی که‌هنوز باید روی آن توافق‌شودعلاوه بربهره‌مند شدن از مکان سکونت و صبحانه زبان انگلیسی را نیز خواهند آموخت.

آقای «ریچاردسیمس‌تامپسون» که مدیریت این امور را برعهده‌دارداعتراف میکند که گرفتن چنین تصمیمی خالی از دشواری نبوده است چون در ناحیه‌ای مانند «ایتون» که مخصوصا بعنوان یکی از بهترین و آبرومندترین مراکز فعالیتهای فرهنگی و آموزشی شهرت دارد ـ درواقع هرابتکاری‌بلافاصله یک سلسله مسائل ودردسر های خاص بوجود خواهد آورد.

با اینحال تصمیم تبدیل کردن «ایتون» به میزبان مسافران و جهانگردان‌خارجی وایجاد نقش های مضاعف «میهمانخانه ومدرسه» برای این شهر ـ بخاطردلایل بسیار محکم اقتصادی ـ بکلی‌غیرقابل اجتناب بوده است. نخستین نیتی که آقای «تامپسون» ودیگر مقامات‌ذیمدخل را برآن داشت تادرشهری نظیر «ایتون» به یک چنین ابتکار واقعا بدعت‌آمیزی روی آورند ـ به‌ثمررساندن تلاش دشوار آنان برای عملی‌کردن فکر ۱۵۰ هزار لیره استرلینگ صرفه‌جویی در هرسال بوده است.

کلاسهای زبان انگلیسی که قرار است برای آموختن زبان‌به‌مهمانان مورد استفاده قرار گیرد بوسیله آژانسی که دراین زمینه تخصص دارد اداره خواهد شد و «ایتون» امکانات وتسهیلات مورد نیازازقبیل جا و تشکیلات و مدیریت‌را درست بصورتی که گویی در نقش یک هتلدار انجام وظیفه میکند ـ عرضه‌خواهد کرد. بعضی از کارکنان اموراداری وعده‌ای‌ازخدمتگذاران شهرداری«اتیون» در روزهای تعطیل نیز پست های خودرا ترک نخواهند کردتا به‌آژانسی‌که‌مسئول خدمات آموزش زبان انگلیسی‌به‌میهمانان وتوریستهای خارجی است کمک کنند.

حدوث تمام این دگرگونی‌ها درچهره شناخته شده «ایتون» بدون شک‌اندکی غریب وناراحت کننده است. بااینحال مقامات مسئول ومردمان «ایتون» درزیر فشار منطق صلب اقتصادی و نیاز چاره‌ناپذیری که شهرشان به صرفه‌جویی دارد این تغییرات را در چهره و نقش شهرشان پذیرفته‌اند ویا در آینده‌خواهند پذیرفت.

تازه ابداع ترقیات انتفاعی که‌قرار است بصورت تبدیل «ایتون» به نوعی هتل و «میهمانسرا» جامه عمل بپوشد تنها قسمتی از مجاهداتی است که برای کمک به رهایی ایتون از دردسر های اقتصادی صورت گرفته است.

در مدارس زبان انگلیسی ایتون ـ سال گذشته [illegible] دیگری از اقدامات معطوف به [illegible] همراه با پاره‌ای چاره‌جویی های سختگیرانه آغاز شد. برای آنکه مدارس مذکور بتوانند در هرسال ده‌ها هزار لیره‌استرلینگ از سنگینی طاقت‌فرسای‌بار مخارج خود بکاهند وحداقل موازنه عادلانه را بین درآمدها ومخارج خود ایجاد کنند ـ نه تنها میزان استفاده از برق وسوخت برای تولید حرارت وروشنایی محدود گردید بلکه از ساعات مجازبودن استفاده از گرما وروشنایی نیز تا آنجا که ممکن می‌نمود کاسته شد.

اجرای این تدابیر اجازه داد که مدارس ایتون میتوانند درهرسال نزدیک به ۲۵ هزار لیره استرلینگ صرفه‌جویی کنند. باوجود این ـ اقدامات محدود کننده‌ای نظیر آنچه‌که‌گفته شد بهیچوجه کافی نبوده است تاگریبان «ایتونی‌ها» را از چنگال مضایق مالی واقتصادی خلاص کند.

در شرایطی‌که‌دایما برسنگینی‌مالیاتها افزوده میشود و تورم قیمتها نیز بدون وقفه افزایش مییابد ـ درک دشواریهایی که شهری مانند «ایتون» باموسسات فرهنگی وآموزشی خود گرفتار آنهاشده

اطاق کلبه‌ای که شکسپیر شاعر و درام نویس نام آور انگلیسی درآن چشم بدنیاگشود. در(استرانفورد)

کائرنارون کاسل ★ زن جوانی از اهالی ولز با تبسم شیرین خود و ملبس به لباس محلی از دیدارکنندگان استقبال میکند.

ورود به لندن

درصورتیکه برای‌اولین‌باربه‌انگلستان سفر کنیدشاید از مناظروصحنه‌های حیرت‌آوری که‌در برابر خود میبابید احساس کنید که‌دچارسرگیجه شده‌اید. ولی نگران نباشید. لندن‌از آنچه‌که ممکن است شماتصور کرده باشید کمتر سرگیجه آوراست. بااینحال بخاطر داشته باشید که‌اگر نمی‌توانید زبان‌انگلیسی راروان وراحت‌تکلم کنیدـودرصورتی که نیازبه راهنمایی وکمک‌داشته‌باشید ـ تقاضای کمک‌و راهنمایی برای شما خرجی ندارد!

چه کالایی رامیتوانم بدون پرداخت عوارض در لندن خریداری کنم؟

۱ـ دخانیات

سیگارت ۱۰۰ عدد.
سیگاربلون ۲۰۰عدد
سیگار ۲۰۰ عدد
توتون ۵۰۰ گرم

۲ـ مشروبات الکلی

باغلظت بالای ۳۸٫۸ درجه الکل ـ یک‌لیتر یاکمتر از درجه مذکور و شراب تا۲لیتر وغیره.

۳ـ عطریات تا۵۰گرم.

۴ـ سایر کالاها تا۱۴۰۰ ریال.

درصورتی‌که اقامت شما درانگلستان برای کمتراز۶ماه‌باشد تمام‌اشیاء و متعلقات شخصی‌که قصد داریدباخود به‌ایران ببرید از شمول‌عوارض معاف خواهندبود.

رفتن به بخش مرکزی لندن

فرودگاه اصلی لندن که«هیثرو» نام‌دارد در۲۶کیلومتری مرکزلندن قرار گرفته‌است وبه شیوه های مختلف میتوان‌این مسافت را طی کرد.

۱ـ با اتوبوس شرکت‌های هواپیمایی دربرابر پرداخت ۵۰ پنس«۷۰ ریال».

۲ـ با اتومبیل سواری‌که خودتان برانید ویا اتومبیلی که دارای راننده باشد ۸۵۰ ریال‌باضافه ۷ریال برای هر میل مسافت.

۳ـ باتاکسی به‌ازای پرداخت ۷۲۰ ریال باضافه ۱۵تا۲۰ درصدانعام که معمولا به راننده تاکسی داده‌میشود.

پیداکردن هتل

لندن دارای هتل‌های متعددی‌است‌که صاحبان هر نوع سلیقه‌ای می توانند هتل مورد علاقه خودرا در میان‌آنهاپیداکنند.

درصورتی‌که خودتان قبلا باهتلی آشنایی‌ندارید دفاتر اطلاعاتی که اسامی آنها ذکرمیشود قادرند برای پیداکردن هتل به شماکمک کنند.

برای کسب‌اطلاعات بیشتر به‌نشریات‌متعدد وگوناگون سازمان جهانگردی بریتانیا مراجعه کنید.

نشانی های دفاتری‌که قادرند بشما در یافتن هتل‌کمک‌کنند عبارتند از:

شماره ۶۴ـ جمز استریت
تلفن ۶۲۹۹۱۹۱ـ«۰۱»
اداره جهانگردی لندن
شماره ۴ـ گراس ونورکاررنز تلفن ۷۳۰۳۴۰۰.

صفحات ویژه انگلستان

عیدی که انتظار مشتاقان فِ هنگ را میکشد

★ منظره ای ازیک حراج هنری در موسسه‌معروف سوثبی ـ در لندن .

بنای تئاتر مذکور ضمنا شامل یک رستوران ـ چندین «بار» ویک بوفه سلف سرویس است ، از میان هنرمندان سرشناسی که قرار است درنخستین عرضه های تئاتر ملی هنرنمایی کنند میتوان از «یگی آشکراخت» ـ «آلبرت‌فینی» ـ «جان جیلگاد» ـ«وندی هیلر» و «رالف ریچاردسون» نام برد .

پایتخت انگلستان علاوه بر این صاحب «تئاتر جدید» دیگری خواهد شد که عبارت از «سنت جرج» است و در شمال‌لندن ـ در «تافنل پارک» قرار گرفته است . گشایش این تئاتر نیز در سال جاری صورت خواهد گرفت .

تئاتر سنت جرج در محوطه تالار مدور کلیسایی که در قرن نوزدهم بهمین اسم نامیده میشدقرار خواهد داشت . موعد گشایش این تئاتر روز ۲۳ آوریل مصادف باروز سنت جرج و همچنین زادروز شکسپیر ـ شاعر و درامنویس‌نابغه ونام‌آور انگلیسی خواهد بود .

قرار است گروهی از هنرمندان در این تئاتر تعدادی از نمایشنامه های شکسپیر را به شیوه‌ای برروی صحنه آورند که حتی‌الامکان به نحوه اجرای‌آنهادر روزگارخودش نزدیک باشد .

تصادفا ۱۹۷۶ در عین حال مقارن‌با چهارصدمین سالگردتاسیس نخستین تئاتر لندن است که در ۱۵۷۶ بوسیله‌جمز «بورباج»ساخته شد و یکی نخستین هنرمندانی که در آن ایفای نقش کردند جوانی‌بود که «ویلیام شکسپیر» نام داشت .

شکسپیر در «استراتفورد اپون آون» قدم به دنیا گذاشت و این شهر در ۹۳ میلی‌شمال باختری لندن قرار گرفته است .

در همین نقطه است که گروه سلطنتی شکسپیر تئاتر باشکوه‌خود را بنا کرده است و نمایش آثار «بارد»درحضورتماشاگران علاقمندی که از سراسر جهان می‌آیند ـ یکی از کارهای برجسته گروه مذکور است .

از وقایع برجسته فرهنگی که مسلما در سال جاری تماشاگران مشتاق را به تعداد زیاد وباشیفتگی انکار ناپذیر جلب خواهد کرد جشنواره‌ای‌است که«فستیوال‌دنیای اسلام» نام دارد و قرار است در اوایل ماه آوریل گشایش یابد . جشنواره دنیای‌اسلام در جنب‌خود نمایشگاه هایی‌نیز خواهد داشت که تا ماه سپتامبر برای تماشا مفتوح خواهد ماند .در جشنواره یادشده بسیاری از جنبه های زندگی ملل مسلمان بکمک آثار و تصاویر وفیلم هایی که در ممالک متعدد اسلامی گردآوری و یا تهیه شده است به معرض‌نمایش درخواهد آمد .عرضه کارهایی که در این کشور ها در زمینه های فرهنگی‌ـاجتماعی‌ـعلمی‌ـ مهندسی و هنری انجام گرفته است بخش مهمی از برنامه جشنواره دنیای اسلام را در برخواهدگرفت.

انگلستان بطورکلی دارای‌تقویم بسیار مفصلی برای برپا کردن‌آئین های هنری در تمام سالهاست که شایدجشنوارەبین‌المللی «ادیمبورگ» در آن میان از همه معروفتر باشد ، این جشنواره در سال جاری از ۲۲اوت تا ۱۱سپتامبردرمرکز زیبای سرزمین اسکاتلند برپا میشود ، برنامه کامل این فستیوال (سی‌امین رویدادی که تاکنون به این نام در ادیمبورگ سابقه دارد) هنوز اعلام نشده‌است . بااین‌حال تردیدی نیست که عرضه هایی از ارکستر فیلارمونیک‌وین و هنرنمایی های «پیترپیرس»و الیزابت شوارتسکوف‌ـ دانیل‌برنبویم ارکستر گواندهائوس از آلمان شرقی ، و ارکستر فیلارمونیک لندن و گروه های متعدد تئاتری و فستیوال های فیلم عناصر گوناگون برنامه مذکور را تشکیل خواهند داد .

مشتاقان تئاتر بهیچوجه‌درلندن واستراتفورد محدودنخواهند ماند. در چیچستر(از شهرهای جالب‌توجه قدیمی که در ۶۱ میلی جنوب غربی لندن‌قرار گرفته‌است)و «پیتلوچری» واقع در ۶۰ میلی ادیمبورگ و همچنین در یک‌ی‌از مراکز توریستی دل‌انگیزی که به ارتفاعات اسکاتلند تعلق دارد ـ بنوبه خود دارای‌تئاتر های تابستانی هستند .

بسیاری از شهر های انگلستان نظیر «پریستول» (که تئاتر سلطنتی آن بیش از دو قرن سابقه دارد و در واقع قدیمی ترین تئاتر انگلستان است که تاکنون مداومت فعالیت خودراحفظ‌کرده‌است) ـ ونانتینگهام و «کاونتری» و گلاسکو و «گیلد‌ـ فورد» و «استاک ـ آن ـ ترنت» و بیرمنگام واکسفورد نیز دارای تئاتر هایی هستند که‌اهمیت‌آنها قابل‌توجه است .

غرفه چینی های عالی انگلیسی وبلورآلات انگلیسی که وینترین معتبرترین فروشگاهها را زینت میدهند .

یکی از لذتهایی که انتظار دیدار کنندگان از انگلستان را میکشد . برخورداری از فرصت‌کشف و درک یک «عید» یا ضیافت‌پر غنای‌فرهنگی به معنای واقعی این کلام است . شما خواه طرفدار تاتر باشید و یا از موسیقی ـ یا اپرا ـ یا از تماشای گالریهای هنری ـ یا جشنواره ها و یا موزه‌هالذت ببرید ـ همیشه‌فرصتی هیجان انگیز برای انتخاب کردن‌در اختیار دارید و قلمرو این فرصتها هرگز به لندن محدود نمیشود .

سال جاری یعنی سال ۱۹۷۶ مخصوصا سال بسیار ویژه‌ای برای تئاتر در انگلستان‌است . بنای جدید «تئاتر ملی» که در حقیقت سه‌تئاتر کامل را در برمی‌گیرد در ماه مارس امسال افتتاح میشود .

«پیترهال» که مدیریت تئاتر ملی جدید را بر عهده‌دارد آن را«مدرن ترین تئاتر جهان» وصف کرده‌است.

ساختمان این تئاتر عبارت از مجتمع عظیم و پر ابهتی است که از بتون ساخته شده و در ساحل جنوبی رودخانه تایمز نزدیک «تالار جشنواره لندن» قرار گرفته است .

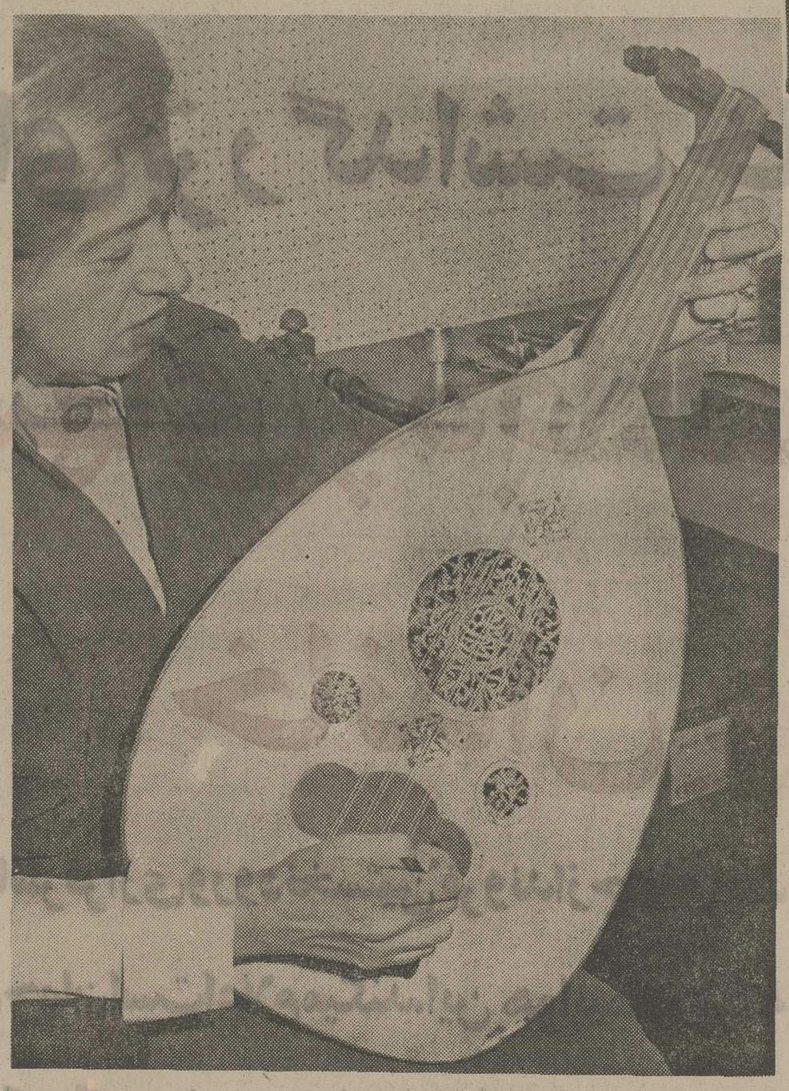

★ جین‌جنکینز یکی از مشاوران امور موسیقی « عود » را که یکی از مهمترین آلات مدرن موسیقی شرقی‌است ودردمشق ساخته شده است به عده‌ای از علاقمندان نشان میدهد .

★ یک ماهیگیر پیر اهل ولز صیدخود را برپشت می‌کشد

★ کاخ بلنهایم ـ جایی که سروینستون چرچیل بدنیا آمد . در آکسفورد شایر .

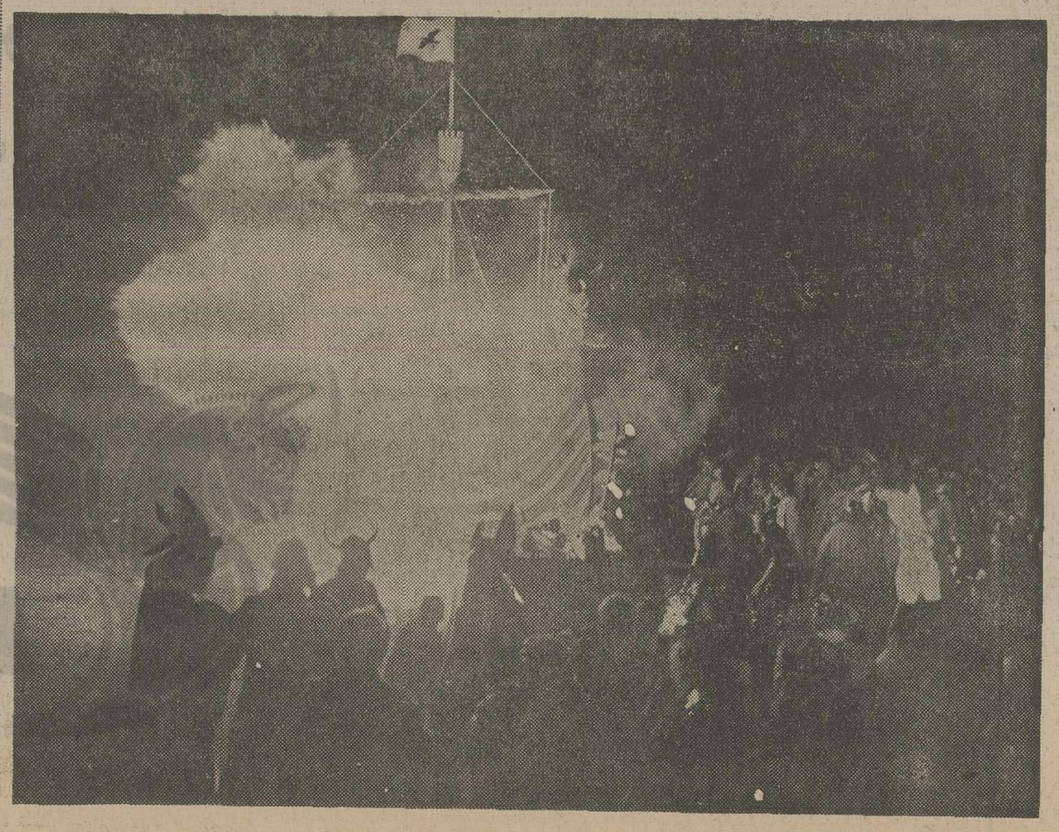

★ آتش سوزی‌درکشتی بزرگ‌و ایکینگها. این مراسم نقطه اوج مراسمی است‌که بنام جشنواره اپ‌هلی در شتلاند برپا میشود.

بهترین جا برای آموختن زبان انگلیسی

انگلیسی را از راه‌آسان‌آن ... در خود انگلستان یادبگیرید :

این است پیامی‌که مدارس معتبر زبان انگلیسی در بریتانیابرای دانشجویان زبان دارند.

مدارس مذکور که‌دوره‌های دروس وبرنامه‌هایشان را در سطوح مختلف وبرای‌اشخاص حرفه‌ای نظیر کارمندان‌و بازرگانان وهمچنین‌برای دانش آموزان ودانشجویان عرضه میکنند برای آموزش زبان‌انگلیسی از استانداردهای‌بسیار عالی بهره‌دارند. دانشجویانی‌که به نیت فرا گرفتن زبان انگلیسی به‌این‌کشور میایند ضمنا فرصت خواهند یافت تا از تعطیلاتی جالب توجهو درعین‌حال آموزنده در لندن‌ویادریکی‌از شهرهای‌کوچکتر بخش ساحلی ویانواحی روستایی بریتانیا بهره‌مند شوند.

در بعضی از مدارس که برنامه های‌بسیار فشرده‌ای دارند تاکید اصلی متوجه‌این‌نکته است‌که درتمام مدت تحصیل دانش آموز یا دانشجوی خارجی ـتکلم بزبان انگلیسی باشد اما دربرخی ازمدارس دیگر فشردگی برنامه های تحصیلی ناچیزتراست وفرصت بیشتری برای فراغت ازدرس و پرداختن‌به استراحت دراختیار دانشجوی خارجی قرار میگیرد.

تعداد زیادی ازمدارس یادشده فرصت‌شرکت‌کردن در امتحانات رسمی‌و معتبر رابنیزبرای سنجش درجات پیشرفت دانشجویان خارجی درفراگرفتن زبان انگلیسی به‌آنان عرضه میکنند. براساس مدرن ـ ترین‌روش‌که در اغلب این مدارس متداول شده‌است تاکید بر تقدم و اولویت دستور زبان «گرامر» بهتر است‌و در عوض سعی میشودکه فراگرفتن زبان انگلیسی برای دانشجوی خارجی به شیوه طبیعی‌تری درآید.

استفاده ازاین روش اجازه میدهد تا دانشجویان حتی‌المقدور زبان انگلیسی رابافراگرفتن واژه‌هاو قواعد ومعارف دیگری که مستقیما به زندگی ونیازمندی های روزمره مربوط میشوند بیاموزند. بدیهی است که‌دراین شیوه ـآموزش ـاهمیت «گرامر» بهیچوجه فدای سرعت سهولت فراگیری نشده‌و مورد اغماض قرارنگرفته است. با اینحال تجربه‌ای که‌تاکنون کرارا موردآزمایش قرار گرفته نشان داده است که وقتی دانشجوی خارجی زبان انگلیسی رابراساس اصول وروشهای به اصطلاح طبیعی فراگرفته باشدـدرمراحل عالیتر آموزش زبان ـآمادگی خوردابرای یادگرفتن دستور زبان انگلیسی معمولا در سطح عالیتری ابراز میکند .به‌این‌حساب آموختن «گرامر» درمدراسی که ازشیوه جدید پیروی میکنندبامراحل بالاتر برنامه های آموزشی زبان ارتباط دارد.

تنوع شیوه‌های تدریس ونحوه تنظیم برنامه برای دانشجویان‌خارجی در مدارس زبان انگلیسی بریتانیا بصورتی است‌که برخورداری از فرصت‌های مکرر سیرو سیاحت درانگلستان و مشاهده مناظر طبیعی و شرایطزندگی مردمان‌این کشوررامخصوصا درنواحی روستایی تبدیل‌به قسمت جدایی ناپذیری ازبرنامه های متداول مدارس یادشده کرده است.

شهرهای اکسفوردوکمبریج که‌از معروف‌ترین شهرهای دانشگاهی انگلستان بشمار میروند و هردودر فواصل کمتر از ۶۰ میلی لندن‌قرار دارند ـمحیط وشرایط آکادمیک وتحصیلی را درعالیترین شکل های آن‌به دانشویان خارجی عرضه میکنند.

در کمبریج به تنهایی شش‌مدرسه زبان وجود داردو دراکسفورد‌تعداد این مدارس ٤واحداست.

برای بزرگداشت خاطره برگزاری

جشنهای پنجاهمین سالگرد

خاندان پهلوی

هواپیمائی ملی ایران باسرفرازی ورود نخستین فروند از جتهای جدید بوئینگ جامبو ۷۴۷ «اس.پی» را که مدرن ترین هواپیمای مسافربری جهان است اعلام میکند. این هواپیما در شبکه سرویس های ما که چهار قاره آمریکا ـ اروپا ـ شرق و غرب آسیا و آفریقا را بیکدیگر پیوند میدهند مورد استفاده قرار خواهد گرفت

این سرویسها پروازهای روزانه «ایران ار» به انگلستان را نیز شامل میشود

باعلاوه شدن جامبوی جدید ۷۴۷ اس.پی به ناوگان تمام جت موجود هواپیمائی ملی ایران، مؤسسه مایکی از لحاظ رشد ـ به یکی از چالاک ترین شرکتهای هواپیمائی جهان تبدیل شده است

IRAN AIR

صفحات ویژه انگلستان

سیر و سیاحت در اطراف لندن

★ خیابان اکسفورد با ستون هـــای متعدد و معروف بنای سلفریجز .

چراغانی کریسمس برای خیابان‌های لندن شادی به ارمغان می‌آورد

★ آنچه که درعکس دیده‌میشودمنظره‌ای‌از خیابان معروف رجنت‌استریت در شب عیدکریسمس است. چراغانی تاشب میلاد (حاول سال نو) ادامه خواهدیافت.

بقیه از صفحه ۱۳

روزو الیره و ۹۰ سنت برای۷ روز خریداری کرد . استفاده از چنین بلیط هایی بشما اجازه خواهد داد کمبطور نامحدود (طی مدت پیش‌بینی شده)از اتوبوسها وقطارهای مترو (به‌استثنای معدودی از ایستگاه ها) و همچنین با ۴۰ پنس تخفیف از متور سواحتی‌دور لندن،ه استفاده کنید .

اتومبیل شخصی در لندن

بسیاری از مسافرانی که اتـومبیل های شخصی خود را برای سیر آفاق و انفس به‌انگلستان می‌آورندممکن‌است در ترافیک لندن گیج شوند و دچار دردسر گردند.

یکی از راه‌حل هـای این مشکـل خودداری شما از استفاده کردن از وسیله شخصی خودتان در بخش مرکزی لندن و درعین حال‌پارک کردن در نقاطی‌است که از شلـوغ تـرین نواحی شهر دور باشند . بهتر است مسافر پس از پارک کردن در نقاط خلوت از وسایط نقلیه عمومی‌استفاده کند. شما میتوانید اتومبیل خود را دریکی از ایستگاه های مترو کهنشانی هایشان در نقشه ذکر شده است‌پارک کنید ، عنوان نقشه مذکور چنین است :

«نقشه ایستگاه های راه‌آهن زیـر زمینی .ایستگاه هایی‌که دارای‌پارکینگ هستند ...

براساس نقشه‌ای از سلسله نشریات « آ.آ» ـ پارکینگ در بخش مرکزی‌لندن ودرایستگاه های حومه .

پارکینگ

در صورتیکه دلایل خاصی شما را ناگزیر سازد که بخواهید با اتومبیل شخصی خودتان به بخش مرکزی‌لندن بروید ـ ناچار خواهید بودبه جستجوی یکی از پارکومترها خالی بپردازید والبته بخاطر داشته باشید که مدت استفاده از پارکومتر نیز محدود است . در غیر این صورت میتوانید یکی از پارکهای متعدد کنار خیابانها را انتخاب نمایید . برای بدست آوردن فهرست مشروحی‌از پارکینگهای بخش مرکزی لندن بنشانی زیر مراجعه کنید :

شرکت سهامی نشنال کارپارکس ـ شماره ۱۴ . بیشاپس بریج‌ردز. لندن ـ دبلیو ۲ـ۶ ۲.اف.

کرایه کردن اتومبیل

برای کرایه‌کردن اتومبیل جهت‌سیرو سیاحت در بریتانیا ـ شهرلندن غالبا جای بسیار راحت و مناسبی است .

مراجعه‌ای به فهرست حاوی اسامی ونشانی‌های موسسات کرایه دهند و اتومبیل ـ فهرستی‌که سازمان«بی‌تی‌آ» ارائه داده است راحت‌ترین راه برای یافتن نزدیکترین ومناسب‌ترین موسسه‌ای است که اتومبیل خود را به شما کرایه میدهد

هنگامیکه انتخاب‌خودرا انجام میدهید بیادداشته باشید که خدمات وقیمتها بایکدیگر فرق دارند . بعنوان مثال‌بعضی از موسسات اتومبیلهای خود را برای رفت‌وآمد مسافردرمحل‌هایی داخل شعاع ۵ میلی اطراف دفتر موسسه کرایه‌دهنده درلندن قرار داشته باشند رایگان‌تحویل میدهند ـ درحالیکه موسسات دیگـری وجود دارند که براساس هرمیل‌مسافت (بطور متوسط ۱۲ پنس درهرمیل)از کرایه کننده هزینه دریافت می کنند . شرکتهای بزرگ کرایه‌دهنده اتومبیل در سراسر بریتانیا شعبه و توقفگاه هـــای مخصوص دارند و در نتیجه میتوانند اتومبیل را تنها برای «رفت»(یعنی بدون برگشت به مبدء حرکت اتومبیل)کرایه دهند . بعنوان نمونه شما قادرید یک اتومبیل سواری را درلندن کرایه کنید و آن رابدون برداخت هزینه فوق‌العاده فی‌المثل در «اینورنس » ویا «داور » به شعبه یاتوقفگاه موسسه کرایه‌دهنده تحویل دهید .

بهشت خرید کنندگان

لندن یکی از بهترین مراکزی است کهبرای خرید کردن در سراسر جهان میتوان سراغ‌گرفت . هرکالایی که مورد نظر شما باشد ـ درلندن جایی برای بدست آوردن آن وجود دارد.خریدکردن درلندن بعنوان یک سرگرمی همانقدر دارای جاذبه‌است که سیاحت وتماشای آفاق ومناظر این شهر میتواند جذاب باشد . برای مسافری که می خواهد طی مدت اقامتش در لندن ـ فرصت را برای خرید کردن از دست ندهد امکان «انتخاب » دروسیع‌ترین‌مفهوم آن وجود دارد .از فروشگاه‌های بزرگ غول‌آسا گرفته تا بوتیک های عالی و دلفریب و انبوهی از مغازه های کوچک و«بازار های روز » خیابانی که مجموعه‌ای‌شگرف واز رنگها ومناظر بسیارزیبا وحیرت‌آور را درکنارهم بوجود آورده‌اند، همه‌همه عناصر عملا نامحدود فرصتها وامکاناتی را تشکیل میدهند که دردسترس‌مسافر ویاهرشخص دیگری که قصد خریدکردن داشته باشد قراردادند .

فروشگاه‌های بزرگ «زنجیری »(یـا زنجیره‌ای) که درآنها اجناس گوناگون از قبیل پوشاک ووسایل خانگی‌وغیره عرضه میشود و غالبا مواد غذایی نیز میفروشند در غالب شهرهای بزرگ و ایالات انگلستان شعباتی دارند و در بازارهای نواحی روستایی درقصبات و دهکده‌ها اغلب مغازه‌هایی کوچک و بسیار قدیمی میتوان پیدا کرد.صرفنظر از مناظر بدیع این مغازه‌ها که بخودی‌خود بسیار تماشایی است‌ـ معمولامیتوان امیدواربودکه‌گاهی اوقات اشیایی‌عتیقه و خارق‌العاده نیز درآنها کشف شود.

کالاهایی که در مغازه های انگلیسی به فروش میرسند بطور عمده مشمول « مالیات ارزش افزوده » (اختصارا «وات »)قرارمیگیرند اما مسافران‌خارجی که در انگلستان به خریدکردن میپردازند میتوانند از پرداخت مالیات مذکورمعاف باشند. برای تحصیل معافیت ازپرداخت «وات » سه‌شیوه وجود دارد که ممکن است در مغازه‌ها بطور انفرادی برای خارجیان توضیح داده شود .

درصورتیکه شما برای یک اقامت کوتاه به لندن آمده باشیدو خود را ناگزیرازخرید کردن مقادیر قابل توجهی از کالاهای‌معین‌بدانید میتوانید ازخدمات یک راهنمای متخصص خرید کردن استفاده کنید.اغلب موسساتی که این‌نوع خدمات را عرضه میکنند راهنمایانی را همراه شما به بازار میفرستند که در عین‌حال بزبانهای خارجی نیز آشنایی دارند وازاین مهمتر بخوبی میدانند که بهترین اجناس معین ومورد نظر رابابد دقیقا از کدام واحد یافروشگاه خریداری کرد؟ هزینه استفاده از خدمات‌راهنمایان واجد تخصص در خریدکردن بادرنظر گرفتن میزان نیازهای ومقادیر اجناس که خریداری خواهید کرد و ابعاد اتومبیلی که موسسه خدمات خرید در اختیارتان خواهد گذاشت ـ متفاوت است .

بهترین مغازه های عرصه کننده محصولات‌مدو لباس‌در «بانداستریت» و «پیکادیلی»قرارگرفته‌اند وپرآوازه ترین مرکز برای خرید کردن کـه دارای فروشگاه های زنجیری است وشعباتی از سراسر کشور دارد ، خیابان‌معروف «اکسفورد» است ، با وجود این مغازه‌های خوب دیگری را نیز میتوان در «ناتیس بریج» و «اسلوان استریت» پیدا کرد .

معروف است که لندن شهری است که از اجتماع دهکده های بسیار بوجود آمده است ـ دهکده هایی که بخودی خود جذابند و ارزش تماشا کردن دارند . با این حال جایی که اغلب مسافران و جهانگردان بهنگام سیر و سیاحت‌و خرید کردن در لندن بسوی آن‌روی می‌آورند ناحیه پر غلغله‌ای‌است‌که «وست‌اند» نام دارد .

عمده‌ترین منطقه خرید کردن‌در لندن را میتوان به نوعی مربع تشبیه کرد که در «وست‌اند» قرار گرفته است و چهار خیابان که همه شهرتهای عالمگیر دارنـد ایـن مربع را از چهارطرف قرارگرفته‌اند.

نخستین و پرشکوه‌ترین ضلع مربع مفروض عبارت‌از«بانداستریت» است که در واقع‌ازدو بخش‌تشکیل میشود . بخش اول بانداستریت قدیم است که در ۱۶۸۶ ـ نزدیک به ۳۰۰ سال قبل بوجود آمده است ـ و بخش دوم که «بانداسترایت نو» نام دارد در ۱۷۰۰ ـ یعنی دقیقا در آغاز قرن هیجدهم‌ساخته شده است.

در گذشته های دور ـ زمانی ثروتمندان لندن خانه های خود را در بخش «نو»بانداستریت بنا کردند تا از زندگی شلوغ شهـر و محل

بقیه در صفحه ۲۳

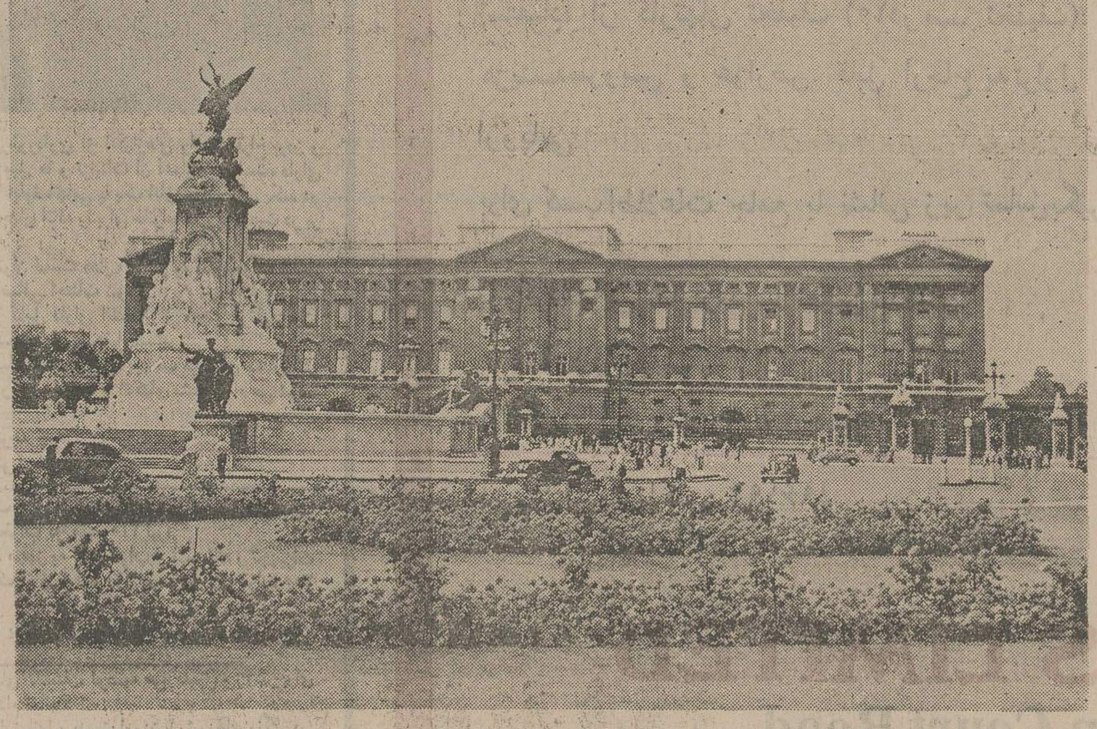

کاخ بوکینگهام ، مقر پادشاهان وملکه‌های انگلستان است . این کاخ در اصل بوسیله دوک بوکینگهام‌درسال ۱۷۰۳ بناگردید و پس‌از خریداری شدن بوسیله « ژرژسوم» درساختمان آن تغییراتی حاصل گردید و سرانجام ملکه ویکتوریا درسال ۱۸۳۷ باین کاخ نقل‌مکان کرد و ازآن زمان تاکنون سلاطین و ملکه های انگلستان در این کاخ معروف‌بسر میبرند .

صفحات ویژه انگلستان

رسوم و آداب:
مسابقه‌های سنتی مردم انگلستان

★ فلوتهای اسکاتلندی از چشمگیرترین چیز هایی است که همواره در مراسم سنتی موسوم به شبهای « برنس » در اسکاتلند میتوان مشاهده کرد .

مسابقه های سنتی مردم انگلستان کلوچه بزی ، چیزرالینگ ، باتل کی کینگ

عناوینی که در بالا ذکر شده تنها نامهای تعداد انگشت شماری است از سرگرمی های عجیب و شگفت‌آوری که در بهار سال‌جاری میلادی مردم انگلستان و خارجیان مقیم این کشور را ـ البته‌درصورتی که تصادفا فرصتی برای تماشای‌این مراسم بدست آورند و یا علاقه‌ای‌به تماشای آنها داشته باشند سرگرم خواهد کردو به‌آنان اجازه خواهد داد که از ساعات فراغت خودلذت ببرند .

در مسابقه کلوچه‌بزی (پان‌کیک ریسنگ) که صدها سال سابقه دارد و به‌جزیی از آداب و رسوم و حیات فرهنگی کشور تبدیل شده است ـ زنان خانه‌دار ـ در روز سه شنبه موسوم به« شروتیوزدی» مسابقه میدهند و با سرخ کـــردن کلوچه در تابه‌هائی و یا سرخ‌کردن کلوچه در تابه هایی که به اینکار اختصاص دارد میکوشندتابریکدیگر غلبه کنند .

تعداد مسابقاتی که تحت این عنوان در انگلستان برپا میشود و محل های برگزاری این رسم‌خوش، و قدیمی تقریبا نامحدود است‌ولی احتمالا از همه مهمتر و معروفتر مسابقه‌ای است که «اولنی پان کیک ریس» نام‌دارد و در «بوکینگهامشر» واقع در ۵۰ میلی‌لندن برپا میشود.

زنان خانه‌دارو کدبانو درحالی که پیش بند و روسری سنتی پوشیده‌اند در جریان‌مسابقه«اولنی» فاصله میان‌بازار هاو تا کلیسای «بوکینگهامشر» را طی میکنند و مسافت این راه تقریبا نیم میل است. در طول راه کلوچه‌هایی که پخته میشود سه‌بار نثار می گردد . در این مسابقه نیز مانندتمام رقابت‌های دیگری که نام‌مسابقه‌دارند .برندگانی در پایان‌کارمعرفی‌میشوند وجوایزی را که از قرن ها پیش تاکنون بدون تغییر مانده است دریافت میکنند .

برجسته‌ترین جایزه‌ای که‌نصیب کدبانوی برنده مسابقه میشود یک «ماهی‌تابه» است .البته این جایزه همراه با نوشته‌ای است که در آن سبب تعلق گرفتن«تابه»به خانم‌صاحب آن ذکر شده است . علاوه بر این بوسه‌ای که مدیر یا داور مسابقه (پس از رسیدن کدبانوی برنده بـه کلیسای پرکینگهامشر) نثار وی می کند پاداشی است که بوسیله آن جایزه محقر نفر اول تکمیل می ـ شود .

یکی دیگر از رسوم‌قدیمی که از قرن چهاردهم میلادی تاکنون در انگلستان زنده و متداول مانده ودر روز دوشنبه عید فصح صدها نفر را از اطراف دور و نزدیک برای تماشا به روستای «هالاتون» در «لی‌سسترشر» (واقع در ۱۱۴ میلی لندن) میکشد آداب بطری شکنی و مراسم توزیع کلوچه هایی است‌که از گوشت خرگوش های صحرایی ساخته شده است .(عید فصح‌عبارت از جشن سالیانه‌ای‌از اعیادمسیحیان است . این روز مصادف بارستاخیز حضرت عیسی مسیح بشمارمیرود).

سابقه این مراسم به زمانی میرسد که یکی از اهالی روستای «هالاتون» حاضر شدکه قطعه زمینی به کشیش دهکده یابخش واگذار کند مشروط براینکه‌او و جانشینانش در هرسال‌دوکلوچه گوشتی(ساخته شده از گوشت خرگوش) و چندین گالن آبجوی مخصوص انگلیسی در میان مومنانی که در روز عید فصح برا ی‌دعا و نیایش به کلیسا میروند توزیع کند . (از آنجا که‌در فصل برگزاری این مراسم نمیتوان به خرگوش صحرایی دسترسی‌پیدا کرد کلوچه گوشتی را از گوشت گوسفند تهیه میکنند .

تخم مرغ بازی کودکان و نو ـ جوانان یکی‌دیگراز آداب‌پرجلوه‌ای است که در انگلستان سابقه‌ای‌قدیمی دارد و تصادفا موعد این مراسم نیز مصادف‌باردوشنبه‌عید فصح‌است.

اما شاید یکی از جالب ترین آداب قدیمی دیگری که در انگلستان وجود دارد و آن نیز از ۴۰۰ سال پیش برجای مانده است ،مراسمی است‌که‌بانام «توطئه باروت» معروف شده است .

ریشه اصلی این سنت یکی از رویدادهای مهم‌تاریخ انگلستان‌بوده است ، چهار قرن پیش مرد شرور و بدنهادی که«گی‌فاوکس» نام‌داشت برای منفجر ساختن مجلس اعیان بریتانیا توطئه کرد و خیانتی که در آن تاریخ مرتکب گردید و البته بـه ناکامی انجامید هرگز از لوح خاطر نسل های متعدد مردمی که پی درپی یکدیگر در این کشور زندگی‌کرده‌اند محو نشده است .

در این مراسم مخصوصا کودکان شرکت کننده شعر معروفی را می‌ـ خوانند که ترجیح بند آن رااحتمالا بسیاری از دانشجویان و دانش ـ آموزان کشور ها ی‌مختلف جهان نیز ضمن درسهای زبان انگلیسی و یا لااقل تاریخ بریتانیا خوانده و یا شنیده‌اند ، ترجیح بند چنین است : «بیادآورید ، بیادآورید پنجم‌نوامبر را ـ باروت را ـ خیانت راوتوطئه را» .

خواندن دسته‌جمعی‌این شعر و تکرار ترجیح‌بند بوسیله جمع اطفال واحیانا حاضران جالب‌ترین قسمت مراسمی است که از چهار قرن‌پیش تاکنون صدها بار در انگلستان برپا شده است .

★ کودکان انگلیسی در سراسر کشور یک پنی‌برای شب« گی‌فاوکس»صدقه جمع‌آوری می‌کنند .

«یك پنی برای کی»

کلوچه‌بزی، چیزرالینگ، باتل کی کینگ

★ لباسهای ملی و نظامی انگلستان‌که برتن عروسکها پوشانده شده است . این عروسکها چندی پیش بوسیله یکـــی از موسسات تجارتی انگلیس در بازار مکاره عروسکهای این کشور به معرض نمایش گذاشته شد و بسیار جلب توجه کرد.

به لندن سفر می کنید؟
بجای اقامت در هتل
در فکر سکونت در آپارتمان خصوصی خودتان باشید

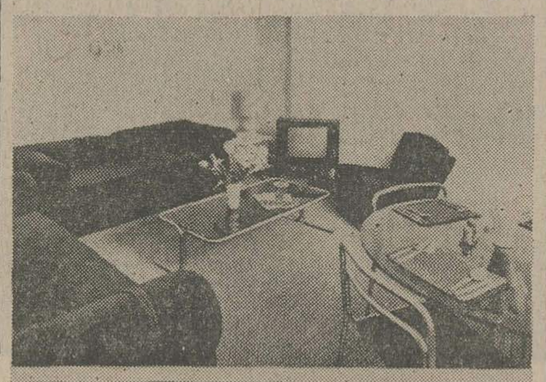

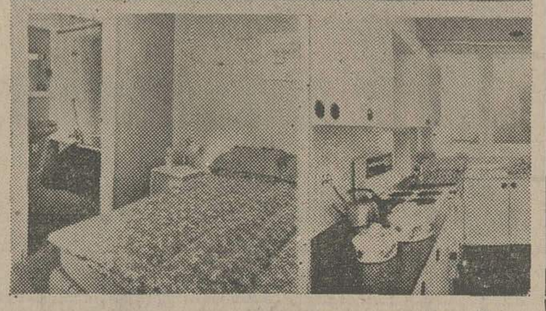

آپارتمان های ما با برخورداری از امتیازهای راحتی، فراخ بودن و سلیقه‌ای که در انتخاب مبل ها و تزئینات آن اعمال شده است، دارای ابعاد متنوعی است که از آپارتمانهایی با یک اتاق خواب برای یک، دو یا سه نفر تا آپارتمانهای چهار اتاقه را برای خانواده های پرجمعیت در بر می گیرد.

در غالب موارد می توان قسمت «هال» را نیز به اتاق خواب تبدیل کرد تا از صرف مخارج اضافی اجتناب شود.

تمام آپارتمانها بطور کامل دارای استقلال و مجهز به تلویزیون، تلفن، آشپزخانه مدن و پیشخدمتهای مستقل است.

اجاره کردن یک آپارتمان کامل در ازای پرداخت هزینه‌ای که ارزانتر از سکونت اختیار کردن در یک هتل ـ با اتاقهای مشابه تمام می شود ـ واقعا بصرفه شما است.

لطفا به مقایسه زیر توجه کنید:
(نمونه‌ای از نرخهای هفتگی)

هزینه سکونت در یک هتل از طبقه هیلتون، یک اتاق خواب در هفته ۲۱۰ لیره ـ دو اتاق خواب در هفته ۴۲۰ لیره.

آپارتمانهای مسافری ـ مجهز به اتاق خواب و آشپزخانه و تجهیزات کامل ـ درجه لوکس: با یک اتاق خواب ۱۴۰ لیره ـ دو اتاق خواب ۲۰۰ لیره.

آپارتمان استاندارد: با یک اتاق خواب ۸۴ لیره. با دو اتاق خواب ۱۲۰ لیره.

برای استفاده در ماههای تابستان، توصیه می کنیم که زودتر برای «رزرو» کردن آپارتمانها اقدام نمائید:

بمنظور ذخیره کردن آپارتمانها و بدست آوردن بروشورهای رنگی در این زمینه، به نشانی زیر مراجعه فرمائید:

Travel Apartments Limited

Dept. C, 627 Grand Buildings, Trafalgar Square, London WC2.
Telephone: 01-930 2622. Telex: 919170 Hotelprom Ldn.
Cables: Travapart Ldn WC2.

گذرنامه برای جشنواره دنیای اسلام

عرضـــه میکند

بهترین نرخهای برای اقامت در هتل‌های لنـدن و ترتیبـات کامـل برای خدمـات زمینـی در طول آوریل و ژوئن

دانشجویان: ۶ شب و ۷ روز

۴ شیرینگ شامل صبحانه هزینه سرویس و عوارض از ۲۶ لیره ببالا باضافه رفت و آمد دلخواه ترانسپورت لندن

هتل های مرکزی لندن: ۶ شب و ۷ روز

شامل ایاب و ذهاب از فرودگاه و بالعکس سیر و سیاحت صبحگاهی در لنـدن. پذیرفتـه شدن‌در موزه‌ها و استفـاده از کارتهای تخفیف (۱۰در صد تخفیف): ۲ شیرینـگ شامـل صبحـانه کامـل انگلیسـی هزینـه‌سرویس و عوارض. قابل ارجاع به‌تراول ترید همچنین برنامه های کوچ کامل انگلستان و اروپایی

برای کسب اطلاعات جامع با نشانی زیر تماس بگیرید:

تورگردانهایی که رسمـا تعیین شده‌اند:

حج تورزلیمیتد

۷۵ تاتنهام کورت رودلندن دبلیو

اپی ۹ اس ا تلکس: ۸۹۶۱۹۴

HAJ TOURS LIMITED

75 Tottenham Court Road,
London W1P 9SA
Telex: 896194

صفحات ویژه انگلستان

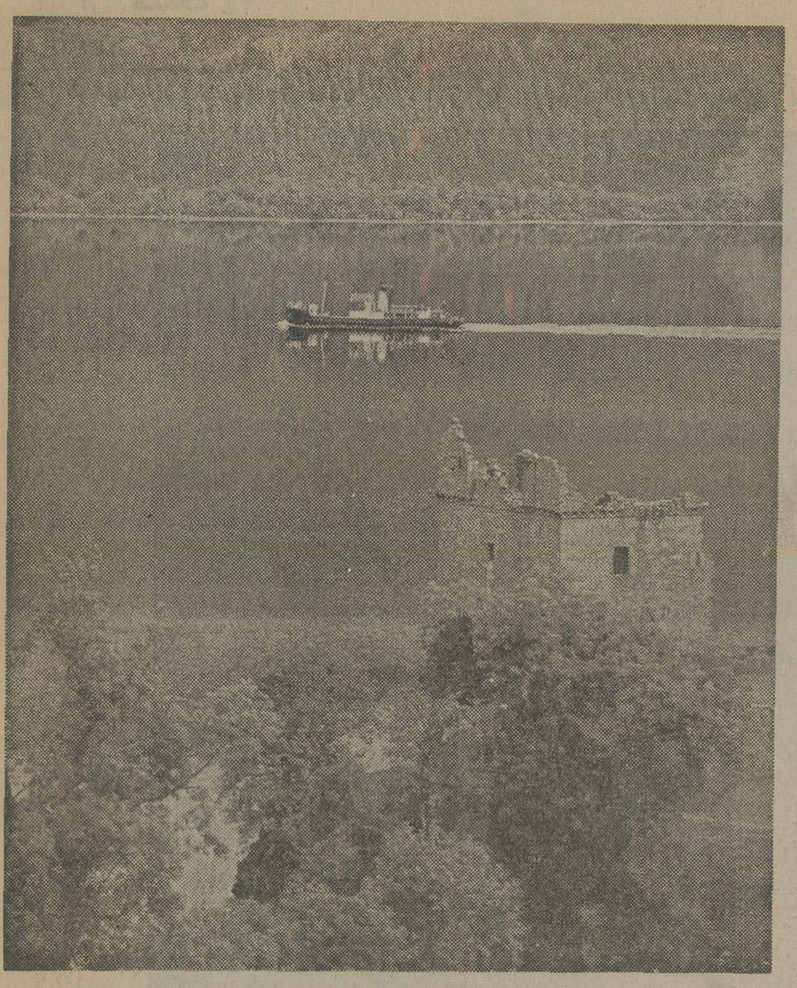

« لاخنس» آرام ، دومین مرکز بزرگ‌آب شیرین اسکاتلند که براساس افسانه‌ای‌می‌گویند: کنام‌هیولائی است که درآنجا زندگی می‌کند.

به انگلستان

خوش آمدید

اکنون که مقالات‌شماره مخصوص انگلستان را میخوانیدو احیانا میل‌دارید که به‌این کشور سفر کنید ـ کار بعدی شماچیست ؟ قبل‌از هر چیز درباره برنامه هاوتصمیمی که‌دارید بایکی از آژانس های خوب مسافرتی مشورت کنیدچون قادراست شمارابرای یافتن هتل‌هاوسیرو سیاحت درانگلستان و درمورد استفاده ازراه‌آهن این کشور وبرنامه‌پرواز هواپیماهاو قیمت بلیط وغیره راهنمایی کند. درصورتی که به فراگرفتن زبان انگلیسی درانگلستان علاقمند باشید ـ برنامه خودرابا شورای فرهنگی بریتانیا «بریتیش کونسیل» ـ شماره های ۳۸و ۵۸ ـ خیابان فردوسی ـ تهران ـ خانم باربارا مایور » ـ تلفن‌های ۳۹۲۰۳۴ـ۳۹۲۵۷۱ و ۳۰۳۳۴۶ ـ درمیان بگذارید. ثانیا ازقبل اطمینان حاصل کنید که در گذرنامه شما اشکالی وجودنداشته باشدو برگ گواهی مایه‌کوبی که در دست دارید معتبر باشد. وبالاخره حتی‌الامکان بلیط هواپیما را زودتر تهیه کنیدچون‌واقعا هیچ چیز ناراحت کننده‌تر ازاین نیست که یک مسافر تنها درآخرین لحظات نومیدانه درتلاش باشد که هواپیمایی برای سفر کردن و هتلی برای اقامت کردن‌پیدا کند. اگر قصدتان خرید کردن باشد لندن مرکز اینکاراست. با اینحال کوشش خودرا بکار بریدتا باسفر کردن دراطراف این‌شهر آنچه‌راکه‌از میان کالاهای‌مورد نظرتان ازهمه مرغوبتر واستثنائی‌است بدست آوریدوبیاد داشته‌باشید که وقتی درانگلستان بسر میبرید اسمی‌بنام‌چانه زدن برسرقیمت کالاهایی که خریداری میکنید دراین کشور وجود ندارد.

سازمان جهانگردی بریتانیا که اداره ملی توریسم این کشوربشمار میرود امیدوار است که مقالات و مطالب ضمیمه حاضر راجالب‌وسودمند یافته باشید. هدف‌از منتشر کردن مطالبی که‌خوانده‌اید عبارت ازاین است که بشما کمک شودتا حداکثر استفاده را از تعطیلات خودبنمائید وتمام چیزهایی که میتوانید درانگلستان‌ببینید وانجام دهید ـ واین‌که چگونه باید آنهارا انجام دهید‌بشمانشان داده شود، با اینحال بخاطر داشته‌باشید که‌هرقدر پیش‌از عزیمت با آژانس مسافرتی خود بیشتر مشورت کنید ـ وقتی که به‌انگلستان رسیدید فرصت بیشتری خواهید داشت تا ازسفر خودلذت‌ببرید. دفتر جهانگردی بریتانیا که‌اختصاصا «بی‌تی‌آ» نامیده میشود نشریات و بروشور های بسیار متنوعی دارد که بیش‌از ۷۰۰ مرکز اطلاعاتی واز جمله مرکز خودما ـ درلندن ـ «نشانی‌زیر» نشریات مذکوررا دردسترس علاقمندان قرار میدهند:

مرکز «به‌انگلستان خوشامدید ۶۴۴ ـ سنت چمزاستریت.
لندن ، اس. دبلیو. یك آ. آی.ان.اف تلفن ۹۱۹۱ـ ۶۲۹ـ«۰۱»

از همه مهمتر درصورتی که مسائل و مشکلاتی دارید. و درجستجوی اطلاعات و راهنمایی‌هایی هستید ازسئوال کردن خودداری نکنید. مردم انگلستان آماده‌اندتا بارغبت به‌شما کمك کنندو تمام آرزوی ما این‌است که به شما درکشورمان خوش بگذرد.

سیر و سیاحت در اطراف لندن

بقیه از صفحه ۲۱

قدیمی فرار کنند . طولی نکشید که بازرگانان و ارباب حرف و صنایع نیز بر ثروتمندان تاسی جستند و به این محله نقل مکان کردند. درنزدیکی نقطه تلاقی «بانداستریت کهنه با» پیکاردیلی سه مغازه از فروشندگان معروف آثار هنری قرار گرفته‌اندکه آگینو ـ آکرمن و «لجراندسون»نام دارند . «سوثبی» که حراج کننده آثار و محصولات صنایع مستظرفه است بنوبه خود بخاطر تابلو های نقاشی و عتیقه های گوناگون در آن انباشته شده است شهرت‌جهانی دارد .

جراهر فروشان پرآوازه‌ای نظیر «کاریته» و «آسپری» نیز در همین بخش قرار گرفته‌اند .

مرز جنوبی مربع فرضی عبارت از «پیکادیلی»است‌که‌در آن‌انحصاری ترین فروشگاه های عرضه کننده خوار‌بارنظیر«خورچون» و«یلسون» را خواهید یافت ، پیکادیلی ضمنا بخاطر در برگرفتن موسسات نام ـ آوری نظیر «جین موثیر» (لباس ـ فروشی) و مزون های عرضه کننده محصولات خیاطخانه های بزرگ پاریس نیز شهرت دارد . «سوآین آدنی‌و پسران»درشماره ۱۸۵ پیکادیلی از معروفترین عرضه‌کنندگان ادوات شکار و چوگان و وسایل سوار ـ کاری و غیره در سراسر جهان است .

سومین ضلع «مربع» خیابان مجلل «رجنت استریت» است که با انحنائی ملایم از سیرک پیکادیلی دور میشود و به‌جهت‌تقاطع شمالی اغنائی ملایم از سیرک پیکادیلی دور میشود و به‌بحث تقاطع‌شمالی خود با خیابان اکسفورد‌که‌چهارمین مرز «مربع» را تشکیل داده است امتداد می‌یابد .

«رجنت استریت» ۱۵۰ سال‌پیش برای شاهزاده نایب‌السلطنه‌انگلستان ساخته شده و در ورای جبهه های شکوهمند بنا های خود حاوی معجونی‌ازانواع موسسات‌بازرگانی است و این عقیده که قبول عام دارد از متواثراست که بنا های «رجنت استریت»عموما معماری‌اصیل و قدیمی خود را حفظ کرده‌اند .

در چهارمین «ضلع» مربعی که تا اینجا چندین‌بار از آن نام‌برده‌ایم خیابان معروف اکسفورد است ، گرچه ممکن است این خیابان در مقایسه با سه مرز دیگری که قبلا برشمردیم در نظر ارزش های کیفی در سطح نازلترین قرار داشته باشد اما در عوض‌کثرت تعداد مغازه ها و فروشگاه های بزرگ و کوچکی که تقریبا هر نوع کادوی قابل تصوری را در آنها میتوان پیدا کرد ـ «اکسفورد» را بعنوان یکی از مهم‌ترین مراکز برای خرید کردن تبدیل به ناحیه‌ای کرده‌اند که تماشای آن مسلما برای‌مسافریا جهانگردخارجی اجتناب ناپذیر است .

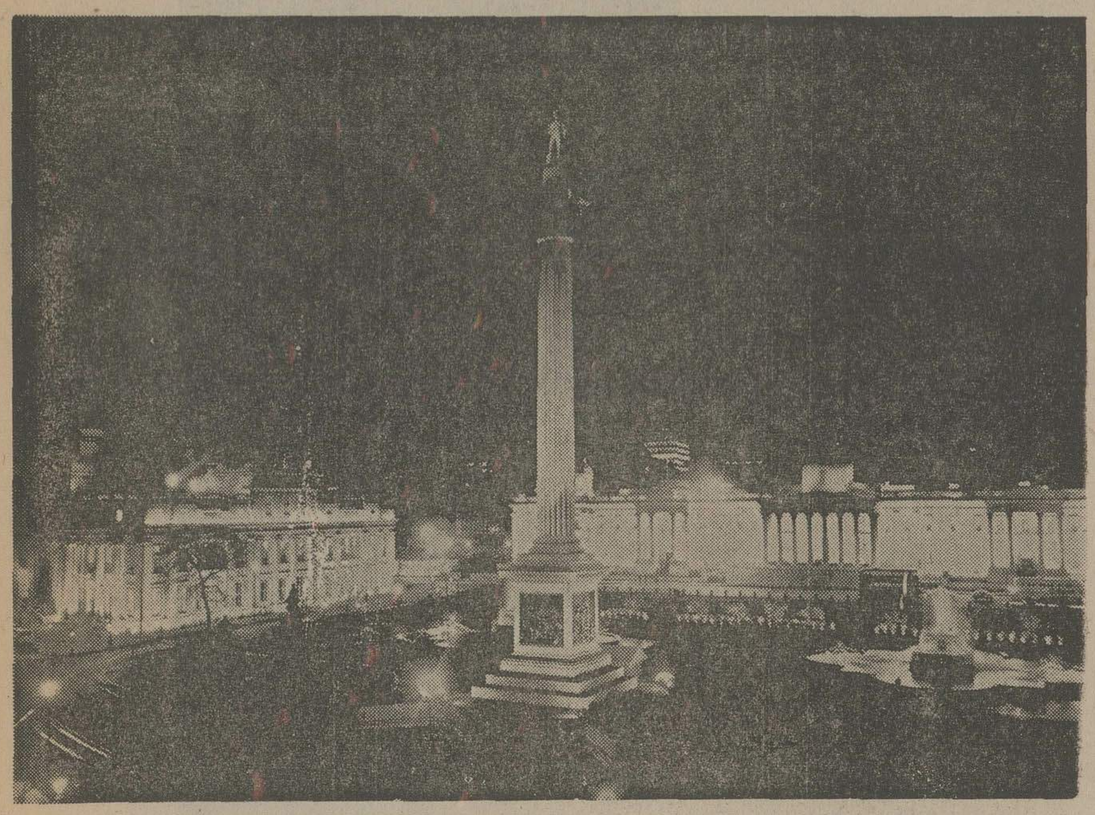

میدان معروف‌ترافلگار ، یکی از تماشائی‌ـترین نقاط لندن است . ازهنگامیکه‌رابرت‌ولیش وزیر اماکن عمومی انگلستان طی آئین رسمی، سیستم چراغانی دایمی میدان ترافلگار را افتتاح کرد، برجلوه این میدان زیبا بطرز خارق‌العاده‌ای افزوده شد.

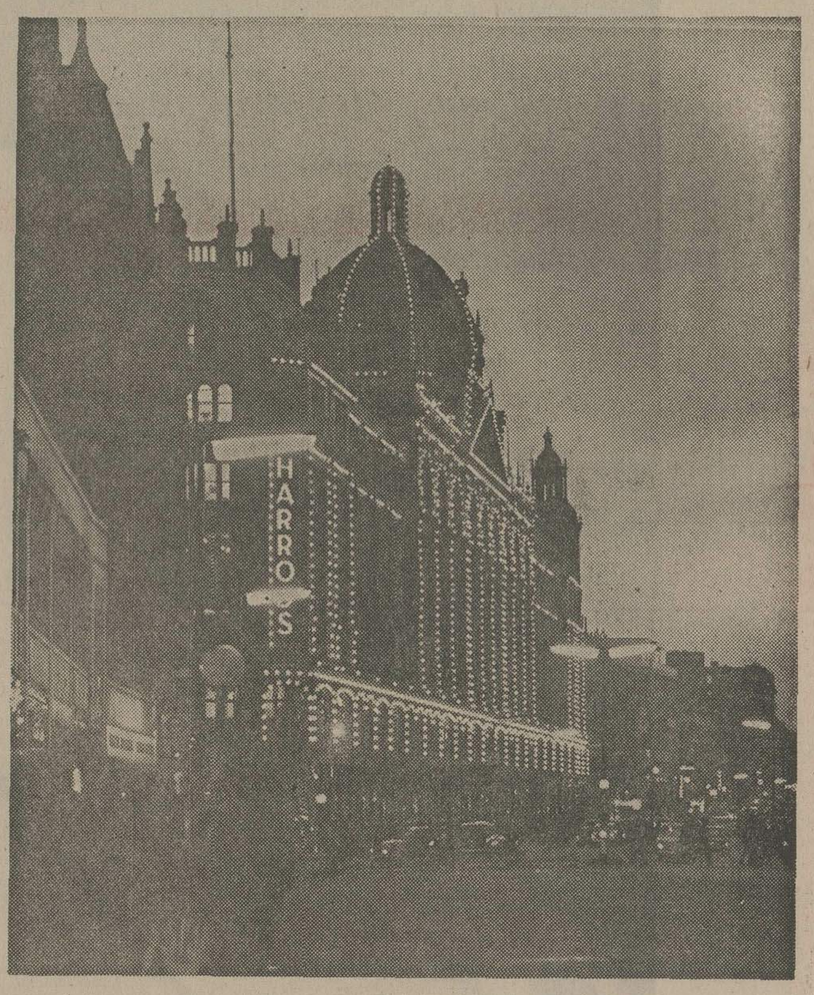

★ «هرودز» یکی از فروشگاه های بزرگ لندن که شهرتی افسانه‌ای دارد و در اینجا غرق در نور است . این‌چراغانی بمناسبت فرا رسیدن سال نو صورت‌گرفته است .

انگلیسی درانگلستان

هنگامیکه سخن ازفراگرفتن زبان انگلیسی در انگلستان‌به میان آید، برای شما انتخاب کردن مدرسه‌ای بهترازمدرسه «انگلو ـ یوروپین اسکول‌اف انگلیش» غیر ممکن است .

«آنگلو یوروپین» یکی از مدارسی است که دارای شهرت خارق‌العاده‌است. این مدرسه به دانش آموزان و دانشجویانی‌از ممالک‌خارجی اختصاص دارد که مایلند از اقامت خود در انگلستان به بهترین وجه استفاده کنند و در عین حال دانش خود را اززبان‌انگلیسی بهبود‌بخشند.

روشهای تدریس و مواد و مصالح تحصیلی دراین‌مدرسه با نیازهای ویژه‌شاگردان آن سازگاری داده شده و برنامه های آن ازاینقرار است :

دوره مدیریت

این‌دورمتناسب بااحتیاجات خاص‌مدیران‌صنایع‌وبازرگانی و خانمهائی که تصدی مقام های مهم را برعهده دارند طراحی شده است .

دوره فشرده :

یک‌دوره ۴ هفته‌ای برای دانشجویانی که وقت زیادی برای‌اقامت درانگلستان‌ندارند وآماده‌اند که‌طی تمام ساعات روز اوقات خود را بـ سخت کوشی در مدرسه بگذرانند .

دوره اصلی :

دوره‌های ۸ هفته‌ای برای دانشجویانی که قصد شان گذراندن امتحانات اصلی‌برای بدست آوردن گواهینامه پروفیشنی دانشگاه کمبریج ـ دانشنامه‌لوورکمبریج‌وانجمن پادشاهی‌هنرها برای‌خارجیان است .

دوره تعطیلات :

دوره‌های سه هفته‌ای در طول تعطیلات تابستان برا دانش‌آموزان بالاتر از ۱۵ ساله‌است .

دوره کودکان :

دوره‌های فول تایم برای آموزش زبان انگلیسی در مراکز ویژه‌ای است که‌اطفال درآنها تحت‌نظر رهبران‌گروه های خود و همچنین زیر نظر مسئولین کالج‌قراردارند.

★

برای‌کسب اطلاعات بیشتر لطفا با نشانی‌های زیر مکاتبه کنید :

۱ـ بریتیش «اروپز» خیابان شاهرضا ـ تهران .

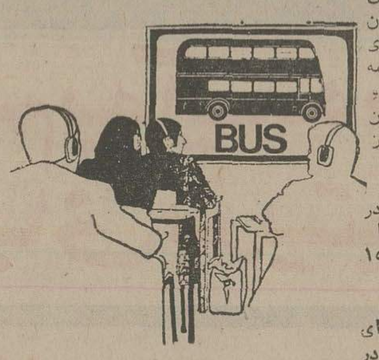

۲ـ پان ـ از ، خیابان ویلا تهران .

۳ـ آنگلو یوروپین‌اسکول اف انگلیش

۴ـ (لاتین)

آنگلو یوروپین اسکول‌اف انگلیش یکی از اعضای شورای انگلیسی زبانان و اطاق‌بازرگانی انگلستان‌است.

AE

زبان انگلیسی رادرانگلستان بیاموزید

برای هرنوع آموزش و فراگیری باید سریع ترین وکوتاهترین روش‌را انتخاب کرد. این نکته یویژه درامر آموزش زبان بچشم‌میخورد و براساس همین واقعیت‌است که علاقمندان به آموختن زبان انگلیسی میتوانند زبان انگلیسی را درمدتی کوتاه‌و در میان مردم انگلیس‌باروش سریع ENGLISH TODAY فراگیرند .

شرکت «ایرتوك» ـ نماینده کل بریتش ایرویز ، دوره های شش هفته‌ای زبان‌برای خردسالان و بزرگسالان تنظیم کرده است. همچنین مدیران و روسای ادارات و دوایر ، اطبا و مهندسین گرامی و سایر خانمها و آقایان‌میتوانند زبان‌انگلیسی را در کوتاهترین مدت و با بهترین شرایط و سرویس عالی درلندن باروش ENGLISH TODAY میتوانند زبان انگلیسی رابه بهترین نحو ممکن‌در مدارس «شربورن»و«اتین»بیاموزند.

حرکت۲۳و۲۷ تیرماه

علاقمندان میتوانند جهت هرگونه اطلاع بیشتر و رزرواسیون با صندوق‌پستی ۹۲۲ـ۴۱ مکاتبه و یا با تلفن ۶۳۹۳۶۲ غیراز ایام تعطیل فقط بین ساعات ۴الی ۷ بعدازظهر و یا باشرکت ایرتوك (خیابان شاهرضا ـ بین میدان فردوسی وخیابان ویلا) شماره ۳۲۳ ـ تلفن های ۹ـ۳۱۲۳۲۵ تمام‌وقت تماس حاصل نمایند .

IR TUC

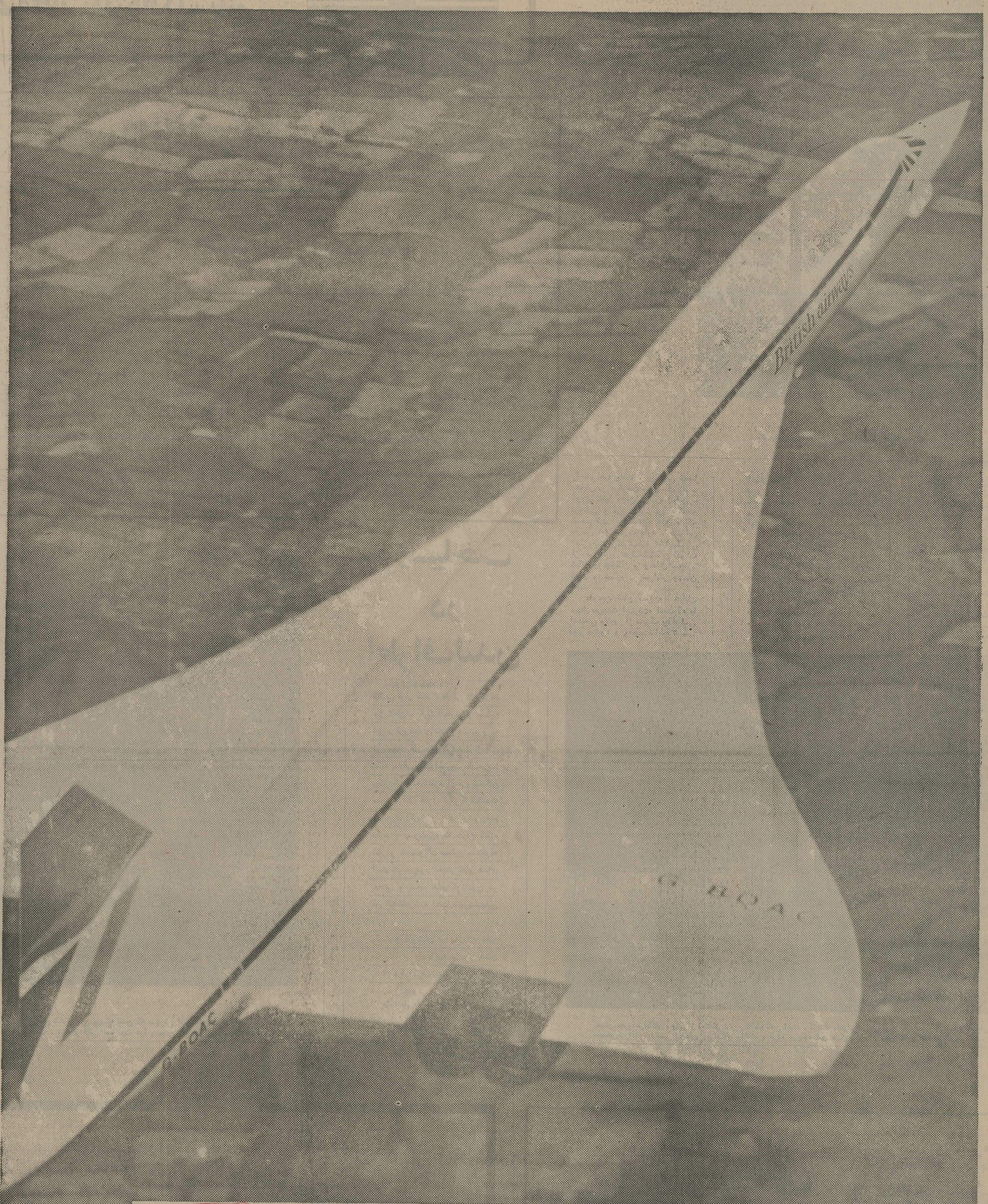

از شما دعوت میکنیم به آینده سفر کنید
با هواپیمای کنکورد رؤیائی بریتیش ارویز

کنکورد بیشتر از آنکه به یک هواپیما شبیه باشد به یک کشتی فضائی اعجاب انگیز شبیه است

هنگامیکه شما داخل کنکورد میشوید، به دنیای باشکوه و رؤیائی آینده قدم گذاشته اید.

کشتی غول آسای فضائی که در هر دقیقه ۳۲ کیلومتر و در هر ساعت ۲۱۷۴ کیلومتر پرواز میکند.

کنکورد علاوه بر آنکه مدت پرواز را کم میکند، علاوه بر آنکه از خشکی پرواز میکاهد، چنان سریع و راحت است که شما اصلاً احساس نمیکنید، پرواز کرده اید.

حتی تسهیلات قبل از پرواز با کنکورد، شما را متوجه میکنند، که کنکورد فصل تازه ای در تاریخ سفرهای فضائی بوجود آورده است.

کنکورد، سه شنبه و ۵ شنبه هر هفته از بحرین به لندن و در شنبه و چهارشنبه هر هفته از لندن به بحرین پرواز میکند.

برای رزرو با آژانس مسافرتی خود یا بریتیش ارویز تماس بگیرید.

British airways

از شما بیشتر مواظبت میکند.

تهران خیابان شاهرضا - شماره ۳۲۳ تلفن ۳۰۱۶۲۵/۹
آبادان سان شاپن آرکد تلفن ۳۲۴۷۱/۳۱۱۵۴

2M/BA/0655

داستان هفته

نوشته : هنری اسلزار
ترجمه : محمدرضا کمال‌هدایت

خانه قدیمی کنار جاده

اتومبیل قرمز رنگی که در مقابل بنگاه معاملات‌ملکی (آدون‌هاکر) ایستاد نمره نیویورك را داشت و سرنشین آن برای مردم (آیوی‌کرنر) غریبه بود.

مرد چاقی از اتومبیل بیرون آمد و وارد بنگاه شد. گرما باعث شده بود بروی قسمت‌هائی از لباس نازك او لکه‌های‌درشت عرق دیده شود. در حدود ۵۰ سال‌داشت. صورتش سرخ و درهم بود ولی چشمانش روشن و خونسرد بنظرمیرسید. روی‌خود را به (آرون) کرد و گفت :

ـ آقای هاکر ؟

آرون بالبخندی پاسخ داد

ـ بله آقاخودم هستم چه خدمتی میتوانم انجام بدهم آقای ؟ ...

ـ (واتربری). چون وقت زیادی ندارم بهتر است بلافاصله وارد مطلب شوم.

ـ بسیار خوب آقای واتربری جائی هست که شما علاقه خاصی به‌آن دارید؟

ـ بله خانه‌ای هست در گوشه شهر . یک خانه قدیمی و کهنه کنار جاده .

ـ آیا ستون هم دارد؟

ـ بله درست فهمیدید ، مثل این که دیدم نوشته بود بفروش میرسد.

آرون نگاهی‌به مرد چاق انداخت و کاغذی راکه‌مطالبی بروی آن‌ماشین شده بود روبروی او گذاشت : «خانه‌ای با قدمت ۱۶۰ سال ـ ۸ اطاق ـ دو حمام ـ اجاق نفتی اتوماتیک ـ درهای بزرگ درختان کهن ـ نزدیک مغازه ومدرسه قیمت هفتاد و پنج هزار دلار.»

وقتیکه واتربری کاغذ را خواند آرون‌پرسید.

ـ بازهم علاقمندید؟

مرد باناراحتی گفت

ـ چرانه ؟ مگر اشکالی دارد ؟

ـ نه اشکالی ندارد ولی اگر واقعا دلتان می خواهد دراین شهر سکونت کنید من جاهای بهتری رامیشناسم.

مرد چاق باعصبانیت گفت:

« یکدقیقه صبر کنید من راجع به این خانه با شما صحبت میکنم آیا میخواهید بفروشید یانه؟ »

ـ البته که میخوام آقا، برای من چه فرق میکند. کمیسیون میگیرم ولی‌شما مسلما آنرا نخواهید خرید ومن مجبورم بخاطر خانم (سادی‌گریم) مرتبا این خانه را بمردم عرضه کنم.

ـ منظورتان را نمی فهمم

ـ بگذارید برایتان توضیح بدهم ، خانم پیری بنام سادی‌گریم ۵ سال است که این خانه را برای فروش ارائه کرده است ولی ارزش مبلغی راکه او تعیین کرده است ندارد. این خانه از آن خانه های قدیمی محکم نیست. ضمنا قسمتی‌ازآن در آتیه‌نزدیکی خراب خواهد شد، پایه آن قسمت اعظم سال‌خیس است.

ـ پس چرا قیمت آنرا اینقدر گران تعیین کرده است ؟

آرون فکری کرده و گفت:

ـ ممکن است فقط ازروی احساسات باشد ،این خانه از زمان انقلاب تاکنون متعلق به خانواده او بوده است.

مرد چاق لحظه‌ای کف اطاق را نگاه کرد و گفت :

ـ خیلی بد شد

وپس از اینکه لبخندی زد بحرف ادامه داد

ـ من این خانه را خیلی دوست داشتم یعنی... چطور بگویم؟ درست همان خانه‌ای است که من میخواهم.

آرون باخنده گفت

ـ اگر ده هزار دلار میشد اشکالی نداشت ولی هفتاد وپنج هزار دلار نمی‌ارزد ،من خیال میکنم‌منظور خانم گریم رابدانم او پول زیادی ندارد. پسرش از او نگهداری میکرد ولی۵سال پیش مرد و او فکر کرد که قاعدتا باید این خانه را بفروشد ولی چون‌تحمل جدائی از آنرا نداشت قیمت سرسام آوری تعیین کرد تاکسی نتواند خانه را بخرد. این موضوع وجدان اورا راحت کرد . وسپس سری تکان داد و افزود

ـ دنیای عجیبی است نه؟

واتربری که از جای خود برمیخاست گفت

ـ بله همینطور است. بنظر شما ممکن است‌بروم این‌خانه را ببینم بلکه قیمت راقدری پائین بیاورد؟

و اتربری به آرامی ازمیان خیابان های‌خلوت(آیوی کورنرز)گذشت. اتومبیل خود را کنار نرده های جلوی خانه خانم گریم‌پارک کرد، خیاط خانه تبدیل به جنگل شده بود.

زنی که در را روی او باز کرد کوتاه‌قد بود ،موهای خاکستری‌صورت پراز چین‌وچروك و مثلثی او را زینت می کرد و با وجود خرمی هوا بلوز ضخیم پشمی بتن داشت . با دیدن‌او گفت

ـ شمابابد آقای(واتربری) باشیدآرون‌هاکر گفت که شما می‌آئید .

ـ بله من هستم . حال شما چطور است خانم گریم

ـمثل اینکه می‌خواهید بیائید تو .بفرمائید.

مرد چاق گفت :

ـ بیرون خیلی گرم است .

ـ پس بفرمائید تو . من قدری لیموناد‌توی یخچال گذاشته‌ام .

در داخل خانه تاریک و خنک بود ، کرکره‌ها بسته بود . آنها وارد سرسرای خانه شدند که به سبك باروك تزئین شده بود . پیرزن بروی صندلی راحتی نشست و دست هایش را روی دامن خود گذاشت .

مرد چاق سینه خود را صاف کرد وگفت:

ـ خانم گریم من با بنگاه معاملات ملکی شما صحبت کردم و ...

پیرزن حرف او را قطع کرد و گفت :

ـ تمام اینها را میدانم ، این (آرون) که گذاشت شما بیائید بلکه عقیده مرا تغییر بدهید مرد احمقی است .

ـ یعنی من ... یعنی خودم هم نمیدانم‌آیا چنین فکری را داشته‌ام یا نه . فقط می‌خواستم قدری با شما صحبت کنم .

پیرزن تکیه خود را بعقب داد و با لحن خشکی گفت :

ـ بگوئید آزادانه حرف خود را بزنید .

مرد چاق که صورت خود را با دستمال پاک می کرد گفت :

ـ بهتر است اینطور شروع کنم ، من یک مرد مجرد و صاحب صنعت هستم و مدت های مدیدی است که توانسته‌ام با کار مداوم مبلغی پول پس‌انداز کنم . امروز تصمیم گرفته‌ام در یک گوشه خلوت و آرام استراحت کنم . من به(آیوی کورنرز) علاقمندم .سال های قبل یکروز از اینجا میگذشتم فکر کردم این جا را برای اقامت خود انتخاب کنم و امروز که برای باردیگرازاین شهر می گذشتم این خانه را دیدم و خیلی ازآن خوشم آمد.

ـ من هم از آن خوشم می آید آقای (واتربری) و برای همین است که قیمت زیادی روی آن گذاشته‌ام .

واتربری با تردید گفت :

ـ قیمت زیاد ؟ البته خیلی هم زیاد . ولی خانم گریم خانه‌ای مثل خانه شما نباید بیش از..

پیرزن بافریاد حرف او را قطع کرد و گفت :

ـ آقای واتربری من حوصله چانه زدن با شمارا ندارم ، اگر از قیمت من ناراضی هستید دیگر بحثی نداریم .

آخر خانم گریم ...

ـ خدا حافظ آقای واتربری

پس از این جمله از جای خود بلند شد و با این عمل کاملا مشهود بود که آقای واتربری هم باید همین کار را بکند ولی او این‌کارنکرد وگفت

ـ یکدقیقه صبر کنید خانم گریم . میدانم که این کار احمقانه است ولی هرچه بخواهید خواهم داد .

پیرزن مدتی او را خیره خیره نگاه کرد و گفت

ـ آیا مطمئن هستید آقای واتربری ؟

ـ بله . پول باندازه کافی دارم . اگر راه منحصر بفرد همین است حاضرم

پیرزن لبخندی زد و گفت

ـ خیال میکنم لیموناد کاملا سرد شده‌است. میروم قدری برایتان بیاورم و بعد راجع به این خانه باشما صحبت خواهم کرد.

وقتیکه‌خانم‌گریم بالیموناد برگشت ابروهای مرد چاق درهم رفته بود . بامیل فراوان لیوان مشروب خنک را از پیرزن گرفت و مشغول خوردن شد . خانم گریم که بروی صندلی راحتی خود قرار گرفته بود گفت :

ـاین خانه از سال ۱۸۰۲ تاکنون در اختیار خانواده ما است . البته میدانید خانه محکمی نیست پس از اینکه پسرم (مایکل) متولد شدسیلی براه افتاد وزیر زمین خانه را پرکرد و از آن روز به بعد دیگر نتوانستیم زیر بنای آنرا کاملا خشک کنیم . آرون‌بمن‌گفت موریانه هم داردولی چه میشود کرد من جاهای کهنه را دوست‌دارم. متوجه هستید که ؟

ـ البته البته

ـ (مایکل) وقتی نه ساله بود پدرش مرد. مرگ او برای همه ما مشکل بود مخصوصا برای (مایکل) نبودن پدر باعث شد که ، چطور بگویم؟ وحشی باربیاید ، له کلمه (وحشی) کاملا صحیح است .

مردچاق‌با اعلاقه سرخود را تکان‌داد.

ـ وقتی مدرسه متوسطه را تمام کرد از این شهر رفت ، او پر از جاه طلبی بود ، من نمیدانم به شهری که رفته بود چه میکرد ولی از پولی که مرتبا برای من میفرستاد پیدا بود که کارش سکه است . در اینجا پرده‌ای از غم دیدگان پیرزن را پوشاند و ادامه داد .

ـ نه سال‌اورا ندیدم‌وهنگامیکه بخانه‌برگشت دچاردردسر شده بود ، اواسط یک شب بود که برگشت لاغروپیرشده بود . چمدانی باخودنداشت بجز یک کیف سیاه . وقتی خواستم کیف را از او بگیرم کتکمزد ، من ، مادرش را کتکزد . روزبعد به من گفت چند ساعتی از خانه بیرون بروم و توضیحی نداد که چه میخواهد بکند ولی وقتی بخانه برگشتم متوجه شدم کیف سیاه مفقود شده است .

چشمان مرد چاق در بالای‌لیوان لیموناد گشاد شد .

ـ در آن شب مردی بخانه ما آمد . من نفهمیدم از کدام‌سوراخ وارد خانه شد ، در اطاق (مایکل) صدا هائی شنیدم . خواستم از پشت درگوش بدهم که بفهمم نوع گرفتاری‌پسرم چیست . فقط فریاد و هیاهو می‌شنیدم . فقط فریاد و ...

پیرزن حرف خود را قطع کرد . شانه هایش پائین افتاد و باصدائی مرتعش گفت .

ـ و صدای یک تیر ، تیرطپانچه . وقتی وارد اطاق شدم پنجره بازبود و مرد غریبه رفته بود ومایکل درآن‌جا ، مرده روی زمین‌افتاده بود .این اتفاق ۵سال قبل‌افتاد .

پلیس بمن گفت که مایکل وآن مردغریبه درجنایت هولناکی شرکت کرده‌اند ، آن هاهزاران هزار دلار دزدیده‌اند و مایکل باپولها فرار کرده است . او پول ها را در یک جائی توی این خانه مخفی کرده است که هنوز نمیدانم کجا است .آن مرد برای گرفتن سهم خود به پسرم مراجعه کرده و وقتی دید پول ها نیست پسرم را کشت .

پیرزن سر خودرا بلندکرد و پس‌از اینکه دقیقا به صورت واتربری خیره شد گفت :

ـ من وقتی هفتاد و پنج هزاردلار برای‌این خانه قیمت تعیین کردم میدانستم که روزی‌قاتل پسرم بازخواهد گشت ویکروزی این خانه را بهرقیمتی که من بگویم خواهد خرید . تنها کاری که کردم صبربود .آنقدرصبر کردم.تاامروز مردی را در مقابل خود می‌بینم که برای خریداری خانه پیرزنی میخواهد پول بدهد . پول‌فراوان خیلی‌فراوان‌ـ واز آقای آرون‌خواسته‌ام به پلیس اطلاع بدهد و آنگاه پیرزن با صورتی آرام ولبخندی ملایم تکیه خودرا به صندلی راحتی داد .

واتربری لیوان خالی را زمین گذاشت و دور دهان خودرا لیسید. چشمانش دیگر درست نمیدید و سرش روی شانه هایش تلوتلو میخورد . درحالیکه از جای خود بلندمیشد گفت

ـآه این‌لیموناد چقدر تلخ بود .

نیروی دریائی شاهنشاهی

«آتیه درخشان برای جوانان دیپلمه
در کادر همافری نیروی دریائی شاهنشاهی»

اعزام بخارج

نیروی‌دریائی شاهنشاهی‌ازبین‌دیپلمه های ریاضی و طبیعی تعدادی داوطلب باشرایط زیر جهت کادر همافری استخدام و برای آموزش بکشورآمریکا اعزام مینماید .

۱ـ شرایط :

الف ـ تابعیت دولت شاهنشاهی ایران
بـ متدین به‌یکی از ادیان (اسلام ـمسیحی ـکلیمی ـزرتشتی)
پـ دارا بودن دیپلم کامل متوسطه در یکی ازرشته‌های‌ریاضی ـ طبیعی
تـ داشتن حداکثر سن ۲۴ سال در صورت‌انجام‌خدمت‌زیربرچم ۲۵ سال
ثـ داشتن صحت مزاج و تناسب اندام برطبق گواهی بهداری نیروی دریائی شاهنشاهی
جـ نداشتن پیشینه بد
چـ نداشتن همسر و افراد تحت تکفل
حـ شرکت در آزمایشات روانسنجی و استعداد

۲ـ امتیازات :

الفـ داوطلبان دوره تعلیمات نظامی را بمدت۱۳هفته د رپایگاه دریائی بندر پهلوی وبمدت ۲۴ هفته دوره زبان را در مرکز آموزش زبان نیروی دریائی‌شاهنشاهی و آمریکا ویك دوره تخصصی ۱۵ ماهه در امریکا طی خواهند نمود و در طول مدت تحصیل ازهزینه زیست ـپوشاك ـفوق‌العاده روزانه خارج از کشور بارز و ماهیانه مبلغ ۸۰۰۰ ریال حقوق استفاده‌خواهند نمود باضافه فوق‌العاده سختی خدمت .

بـ هنرجویان پس از موفقیت در آزمایشات نهائی‌به درجه همافر سومی مفتخر و ترفیعات‌بعدی‌آنهابرابر قانون همافری ارتش شاهنشاهی خواهد بود .

پـ فارغ‌التحصیلان افتخار خدمت در ناو های‌نیروی دریائی شاهنشاهی داشته وازپاداش‌سالیانه ـ پس‌انداز تامین آتیه ـمنازل سازمانی نیروی دریائی‌شاهنشاهی درمان رایگان ـ استفاده از فروشگاه های ارتش وازسایر تسهیلات کادر نظامی استفاده خواهند نمود

۳ـ ثبت نام :

الف ـ داوطلبین برای کسب اطلاعات بیشتر وثبت‌نام می توانند همه‌روزه باستثنای روزهای‌پنجشنبه وجمعه دربین ساعات اداری با در دست داشتن مدارك‌مشروحه زیر به مدیریت استخدام‌واقع‌درخیابان‌سپهبد زاهدی جنب مسجدالرحمن ساختمان معاونت پرسنلی نیروی دریائی شاهنشاهی مراجعه نمایند .

بـ داوطلبینی که مایلند کتبا ثبت‌نام نمایند می‌توانند مدارك موردنیاز را باپست سفارشی به آدرس مزبور ارسال تا چنانچه واجد شرایط شناخته شدندجهت شرکت در آزمایشات لازمه از آنان دعوت بعمل آید .

۴ـ مدارك مورد نیاز :

الف ـ یکبرك فتوکپی دیپلم یا گواهی‌نامه ششم متوسطه
بـ دوبرك فتوکپی یارونوشت شناسنامه
پـ دو قطعه عکس ۴×۶
تـ آدرس کامل باکروکی محل
م‌الف ۱۵۸۴

نوار درسی

آزمون کنکور

زبان انگلیسی
ادبیات فارسی
هوش واستعداد تحصیلی
شناخت فرهنگ ملی ومسائل ایران

شرکت سهامی نوارهای درسی موفق شده است مواد مورد آزمون کنکور سراسری دانشگاهها ومدارس عالی کشور را درقالب چهار جلد جزوه بانامهای فوق‌الذکر چاپ ودراختیار قرار دهد .

مطالب هریک از جزوات چنان تهیه شده است که یادآورآموخته های دانش‌آموز در دوران تحصیل می‌باشد . مثلا درمورد زبان انگلیسی دلیل صحیح بودن هریک از تست های ارائه شده با اشاره‌به صفحه‌ای که درس‌گرامر مربوط به‌آن تست تدریس‌گردیده توضیح داده شده است .

وازهمه مهمتر برروی هریک از جزوات چندحلقه نوار کاست یک ساعته ضبط شده است تا هر زمان که چشمانتان خسته شد از گوشهایتان استفاده نمایید .

توجه ـ مجموعه درسی کنکور شامل چهار جلد جزوه و ده حلقه نوار کاست یک‌ساعته ضبط شده میباشد که شما میتوانید مجموعه فوق را همراه با نوار و یا بدون نوار درخواست کنید .

ارزش . همراه باده حلقه نوارکاست یک ساعته ضبط شده ـ/۲۵۰۰ ریال
بدون نوار (فقط چهار جلد جزوه) ـ/۱۵۰۰ ریال

تذکر . ما عقیده داریم برای این‌مجموعه بیش از پانزده روز نباید وقت تلف نمود و بعد ازاین مدت باید آنرا بطور کلی کنار گذاشت و به شنیدن موزیک پرداخت تا درکنکور موفق بود . بهرحال قبل از ارسال هر نوع درخواست به این مطلب توجه داشته باشید که این مجموعه بین پانزدهم تا بیست وپنجم اردیبهشت بدست شما خواهد رسید .

توجه . توجه . مجموعه درسی آزمون کنکور فقط برای‌کسانی ارسال خواهد شد که درخواست های خود را حداکثر تا پایان وقت اداری روز پنجم اردیبهشت ۲۵۳۵ به پست تحویل داده باشند .

داوطلبان مشخصات کامل خود را همراه با آدرس دقیق‌پستی بانضمام یک فقره چک بانکی بانک صادرات ایران به مبلغ مجموعه‌ای که در وجه حساب شماره ۳۴۴۴ بانک صادرات‌ایران شعبه ۲۴ اسفند تهران بنام شرکت سهامی نوار درسی صادر شده است به آدرس شرکت ارسال دارند .

تهران ـ ۱۳ شاهرضا مقابل دبیرخانه دانشگاه (سینماکابری) ساختمان ۳۲۲ طبقه سوم ـ شرکت سهامی نوارهای‌درسی تلفن ۶۶۸۲۲۴

بررسی کتاب

نقدی بر حافظ خراباتی

سعیدی سیرجانی

دست مریزاد، حافظ را نشناخته بودیم

معدودی از دوستان صاحبدل باخبرند که مخلص درکتابخانه محقرم زاویه‌ای را اختصاص داده‌ام به نگهداری شاهکارهای ویژه، زبان فارسی.

این زاویه بامحتویاتش پناهگاه دلگشائی است درهجوم غمهای روزگار. هروقت بار ملال هستی بردوش جانم سنگینی می‌کند ودلم از ناملایمات زندگی می‌گیرد، بسراغ کتابهای این قفسه میروم وفی‌الجمله انبساط خاطری حاصل میشود.

این آثار بسادگی وآسانی فراهم نیامده است، بسیاری بقیمت گزاف ودر مقابل‌گرو گذاشتن‌دیگ وزیلوی خانه خریداری شده است وتعدادی راهم دوستان صاحبدل نکته سنج وقف این زاویه کرده‌اند، که از آن جمله است مجموعه پنج جلدی و پنج هزار صفحه‌ای «حافظ خراباتی» شاهکار بی‌نظیر استاد دکتر رکن‌الدین‌همایون‌فرخ.

توصیف این شاهکار ویژه را از دوستان کتابشناسم در هفته‌های اخیر شنیده و با مطالعه انتقاد البته مغرضانه و ناشیانه آقای‌جلیلی کرمانشاهی و پاسخ مفصل والبته منطقی مولف محترم دلم درهوای زیارتش پرمیزد، و به‌محض دریافت این گنجینه البته بی‌نظیر، همه کارها را کناری گذاشتم وبه مطالعه پرداختم.

چندصفحه‌ای ازجلد اول این‌شاهکار پنج جلدی راکه مطالعه کردم، دیدم شنیدن کی بود مانند دیدن.

تحقیق دست اول

مولف فاضل دراین اثر البته تحقیقی، جزئیات زندگی حافظ را مستقیما از لابلای غزل های آن‌مرحوم بیرون کشیده‌اند و با انشائی که نمونه کامل فصاحت است درقرن بیستم‌و املائی نشانه غرابت‌واعجاز است در کلیه قرون‌واعصار، اسرار زندگی رند شیرازی را روی‌دایره‌ریخته‌اند.

تحقیق ایشان بتمام معنی‌کلمه تحقیقی«دست اول» است و «من عندی». استاد بخلاف شیوه پوسیده محققنمایان و به‌قول خودشان «فضولان وژاژخوایان (کذا) و ملانقطی‌ها و حسودان و هوچیان و بی‌مایگان» بجای آنکه بروند وبه‌کتاب پوسیده‌های قرون واعصار مراجعه کنند و برای هرمطلبی یک مشت ماخذ وسند وپاورقی ردیف نمایند، با یکصد ودهبار خواندن غزل‌های حافظ کلیه ابهام و رموز اشعار اورا حل کرده و شان نزول هرغزل را به فرض قاطع وبه‌یمن تحقیق البته دقیق مشخص فرموده‌اند ودیگر در زندگی حافظ شیراز نقطه شک وابهامی باقی نمانده است.

این مزیت اصلی کتاب است. اما خاصیت وامتیاز منحصر ویگانه آن نیست. در این کتاب مستطاب، خواننده هرچه تنگ حوصله و بی‌دقت باشد به شاهکارهائی در زمینه‌های مختلف از قبیل رسم‌الخط، نکات دستوری، طرز بدیع جمله‌بندی، شیوه مجاب کننده استدلال، کشفیات خیره کننده درعلوم وفنون اولین وآخرین، وغیره وغیره.. برخورد میکند که غرق اعجاب و شگفتی میشود وبجای گفتن «جل‌الخالق» زبان به «جل‌المخلوق» می‌گشاید.

مخلص بعنوان مشتی از خروار، چند نکته ظریف ازاین شاهکار گران‌قدر قرن‌بیستم‌را نقل می کنم‌و جویندگان این قبیل آثاررا به‌دریافتن‌سرچشمه هدایت می‌نمایم کمکی مایه بخش انبساط خاطر است.

خوشنویسی حافظ و سبزه خط

پژوهنده گرانقدر با تعمق در اشعارخواجه و به فیض معلومات البته عمیق و پربرکت و احاطه دوارانگیزی که برکلیه فنون و صنایع دارند موفق به کشفیات برجسته‌ای شده‌اند که در طول پانصد ششصد سال از نظر همه حافظ شناسان و مورخان و تذکره نویسان پوشیده مانده بوده است.

مثلا شمای خواننده تاکنون از این‌واقعیت خبرداشته‌ایدکه‌حافظ خطاط برجسته‌وخوشنویس صاحب قریحه‌ای بوده است؟ البته که خیر! در حالی که ممکن است ده‌ها بار دیوان اورا خوانده باشید و ابیاتی را که به وضوح از این هنر حافظ حکایت دارند دیده باشید وچون دیگر گذشتگان قرون و اعصار بدانها توجهی نکرده باشید.

اجازه فرمائید شرح این کشف حیرت انگیز و دلایل غیرقابل انکارش را از زبان قلم استاد بشنویم:

«خواجه شمس‌الدین محمد حافظ ازکسانی بوده که قریحت خوشنویسی داشته و از خط خوش و زیبا خوشش می‌آمده و خط ثلث ونسخ را بسیار زیبا و دلنشین می‌نوشته است. از اصطلاحات خاص خوشنویسان که در اشعارش بکار گرفته کاملا پیدا و هویدا است که در خوشنویسی دست داشته‌است، از جمله‌میفرماید:

غبار خط بیوشانید خورشید رخش یارب
حیات جاودانش ده که عمر جاودان دارد
این خوش رقم که برگل رخسار می‌کشی
خط برصحیفه گل گلزار می‌کشی
بتی دارم که گرد گل ز سنبل سایبان دارد
بهار عارضش خطی به خون ارغوان دارد
آن غالیه خط گر سوی ما نامه نوشتی
گردون ورق هستی ما در نه نوشتی
کسی که حسن خط دوست در نظر دارد
محقق است که او حاصل بصر دارد
ایکه برماه از خط مشکین نقاب انداختی
لطف کردی سایه‌ای برآفتاب انداختی

(ص ۱۷۷)

از طول و عرض کار باخبر شدید؟ وسعت و عمق تحقیق را دریافتید؟ واقعالذت‌بردید؟ سند از این معتبرتر و مستندتر خدا خلق کرده است؟

دریغا که مخلص توفیق مطالعه بیش ازنیمی از جلد نخستین این مجموعه پنج جلدی راتاکنون حاصل نکرده است و نمیداند که آیا در صفحات بعدی حضرت استادی به دیگر هنر های حافظ به استناد اشعارش اشارتی فرموده‌اند یانه.

مثلا اینکه حافظ معمار قابلی بوده است و در ساختن انواع بناها از طاقهای رومی گرفته طرح های‌اسلیمی، نبوغی داشته است و احتمالا رئیس صنف بنایان زمان خویش بوده است، به دلیل ابیاتی ازین دست که:

طرب سرای محبت کنون شود آباد
که طاق ابروی یارمنش مهندس شد

یا مثلا کشف و طرح این نکته که حافظ چون جناب شیخ عطار علاوه برشاعری طبابت هم میکرده و احیانا دستش با چاقوی جراحی هم آشنا بوده است و در فن نسخه پیچی و دوافروشی هم ید طولائی داشته است، وظاهرا باهمه‌گرفتاریهای شاعری و مداحی وعشقبازی یا زلف و گیسوی مولانا شیخ‌ابواسحاق اینجو و مشاغل متعدد خوشنویسی و بنائی وغیره وغیره، ریاست افتخاری «نظام پزشکی» را هم در عهد شاه شجاع برعهده داشته است.

شواهد این مدعا؟ فراوان.

طبیب عشق منم باده ده که این معجون
فراغت آرد و اندیشه خطا ببرد

و صدها بیت دیگر که لبریز است ازاصلاحات داروئی و پزشکی و جراحی.

یقین دارم پژوهشگر محترم با دقت نظر و درک فوق‌العاده و وسعت معلوماتشان از این دقایق غفلت نفرموده‌اند و به فرض آنکه دراین پنج جلد منتشر شده مطرح ننموده باشند درپنج جلد بعدی مرقوم خواهند فرمود.

حافظ ملامتی و شواهد جاندار

همه اهل فن معترفند که بهترین و مطمئن ترین مرجع برای شناخت زندگی و عقاید یک شاعر همان مجموعه اشعار اوست. منتها بیرون کشیدن مطلب از لابلای اشعار آنهم اشعار سراپا ابهام و زبان پرتعبیر وبه قول دشتی «مخملی و فاخر» حافظ کار هربافنده و حلاج نیست قبائی است که از ازل برقامت البته موزون پژوهشگر صاحب نظر دوخته‌اند. منکرید؟ بخوانید تا چون من مومن سرسپرده شوید.

«در جلد دوم حافظ خراباتی دربارهمسلک ملامت و ملامتیان ایران تحقیقی بسزا داریم و در اینجا تنها بمنظور آشنایی خوانندگان با این حقیقت به ذکر چند مورد و نمونه از گفته های خواجه حافظ که در آنها با اشاره به ملامتی بودن خود اذعان کرده اکتفا میرود. میفرماید:

برما بسی کمان ملامت کشیده‌اند
تا کار خود ز ابروی جانان گشاده‌ایم
مگذران دور سلامت به ملامت حافظ
چه توقع ز جهان گذران میداری
جفا بریم و ملامت کشیم وخوش‌باشیم
که در طریقت ما کافری است رنجیدن

(ص ۷۴)

خیام هم بله!

این اثر تحقیقی برجسته علاوه بر خاصیت اصلی، فواید فرعی فراوانی نیزدارد که هر یک خود میتواند موضوع کتاب پنجهزار صفحه‌ای دیگری قرار گیرد، مثلا درهمین فصلی که ملامتی بودن حافظ را با آن شواهد «بتون‌آرمه» اثبت فرمودند مشکل کار «خیام» راهم باکرشمه عنایی‌حل فرموده‌اند وثابت کرده‌اند که خیام نیز از صوفیان‌ـ ببخشید عارفان ـ ملامی است. از زبان خودشان بشنوید:

«دراینجا این نکته قابل توجه است که خیام‌نیز عارف ملامی بوده ودررباعیات کهن واصیل او آثاری می‌یابیم که این مذهب‌او را برملا میدارد ورباعیاتیکه دراینجا میاوریم نقل از نسخه مورخ ۶۹۰ است که عبدالباقی گولپینارلی ظاهرا منظورشان همان «گولپینارلی» معروف است!) در استانبول بسال ۱۳۳۲ هجری قمری بچاپ رسانده است.

درعشق توصدگونه ملامت بکشم
وربشکنم این عهد غرامت بکشم
گر عمر وفا کند جفا های تورا
باری‌کم ازآنکه تاقیامت بکشم (ص۷۴)

از قدیم هم گفته‌اند اقرار مدعی بهتر از صد شاهد عادل است.

وقتیکه خود مرحوم مغفور خیام باآوردن‌کلمه «ملامت» در اشعارش ادعا می‌کند که «صدگونه ملامت» می‌کشیده است دیگر جای تردیدی باقی نمی‌ماند که خیام هم عارف ملامتی است و آنهم از ملامتی های «صددرجه» ناب صد در صد! مولف محترم کار خوبی کرده‌اند که دهان بی‌چاک و بست مدعیان خیام شناسی را بااین عبارت بسته‌اند که

«حال اگر خیام شناسان! (علامت تعجب وانکار را خودشان گذاشته‌اند نه‌بنده) نیز چماق تکفیر برندارند و قصد جان این فقیر را (شکسته نفسی فرموده‌اند از مقوله تواضع زگردن فرازان نکوست) نفرمایند و تامل کنند تادر جلد دوم در این‌باره نقد (کذا) مارا بخوانند بعد قضاوت فرمایند بهتر است» (ص ۷۵)

بنده خواننده عرض میکنم: غلط میکند خیام شناسی که‌بخواهد دربرابر دلیل‌باین روشنی وبرهان بدین قاطعی، کمرراست کند ولب‌از هم بگشاید. همین رباعی ثابت میکند که نه‌تنها خیام بلکه پدر و پدر بزرگش هم عارف دو آتشه و ملامتی صددرجه بوده‌اند و هستند و خواهند بود. امروز در ولایت دل دست دست تست!

صوفی و غارف، کارد و خیار

ظاهرا بانشر «حافظ خراباتی» که محصول بیست و پنج سال زحمت‌وفداکاری وسخت‌کوشی پژوهنده محترم است، دیگرنه‌تنها در مسائل ادبی و تاریخی و هنری که حتی در مباحث مسلکی و مذهبی هم مشکل ناگشوده و نکته ناگفته‌ای باقی نمانده است.

سالهاو قرنها، بسیاری از «ژاژخوایان و یاوه‌گویان و حسودان و ملانقطی ها و پیروان ابوجهل و افراد بدون صلاحیتی که برخویش‌نام منتقد گذاشته‌اند» و گروهی دیگر از طبقاتی که بارها با القاب و عناوینی ازین گونه موردمحبت مولف قرار گرفته‌اند و از جمله نابکارانی که‌بنابه رویه ووظیفه برای جیفه خواری ممکن است دست به قلم ببرند و درباره این اثر به‌اصطلاح نقد بنویسند». و جماعتی دیگر از بی‌خبرانو گمراهان می‌پنداشتند صوفی پس از طی مراحلی به مقام عرفان میرسد و میگویندش «عارف». زهی تصور باطل زهی خیال محال.

پژوهنده‌استادما، ظاهرا و «حسب‌الفرموده» خودشان نخستین کسی که‌درین زمینه نیز ـ مثل موارد و زمینه های دیگر ـ فکری تازه عرضه داشته‌اند. از زبان لطیف قلم البته معجزشیم‌خودشان بخوانید:

«برای نخستین بار در حافظ خراباتی این موضوع عنوان شده که تصوف جز عرفان است و عرفان نیز تصوف نیست.

و نکته دیگر اینکه: عارف دشمن صوفی است و صوفی نیز معاندو مخالف عارف است مسلک و مذهب این دو بایکدیگر متفاوت ومتضاداست و بنابر این، بحکم آنکه جمع اضداد ممکن نیست‌پس‌عنوان کردن اینکه فلان کس صوفی عارفی‌است، خلاف حقیقت و دور از واقعیت است.» (ص ۱۹۵)

امتحان هوش و سواد و خرقه اطلس!

استاد پژوهنده در معنی و شرح اشعار حافظ، واقعا و خالی از هر شائبه تعارف و مداهنه‌ای بیداد میکنند. گاهی ذهن و قادو درک عمیق ایشان موبرتن خواننده راست میکند.

تصور میفرمائید که میخواهم نان به قرض این محقق والامقام بدهم و اغراق میگویم؟ به عظمت همین شاهکار مورد بحث قسم که تصورتان درست نیست. برای اینکه اهمیت و عظمت‌کار بر شما روشن شود. به شیوه دیگری توسل می‌جویم: اول سئوال رامطرح میکنم و از شما استدعا دارم شرافتمندانه قول دهید که پس از خواندن سئوال، جوابش را روی صفحه‌کاغذی بنویسید، آنگاه دنباله مطلب را بخوانید تا بدانید ذهن‌مشکل‌گشای پژوهنده محترم چه معجز نمائی کرده است.

آماده‌اید؟ قلم و کاغذ حاضر کرده‌اید؟ شرافتمندانه قول میدهیدکه‌زیرچشمی و «دزدکی» به جواب مطلب نگاه نکنید؟

خوب. سئوال این است: لباس اطلس ـ یا طبق ضبط بعضی نسخه ها «قبای اطلس»درین بیت حافظ یعنی چه؟

قلندران حقیقت به نیم جو نخرند
لباس اطلس‌آن کسی که از هنرعاری است

میخواهید بگوئید قبای اطلس یا لباس اطلس یعنی جامه فاخر و کنایه از مال و مقام و شکوه و کبکبه ظاهری بدون فضایل و معنویت است؟ چنین نیست! اینگونه معنی کردن میرساند که‌شما نه با معانی لغات آشنا هستید و نه با سنن قلندران و نه با اختلاف عارفان و صوفیان. معنی درست را از زبان مولف‌محترم«حافظ‌خراباتی» بشنوید:

«خواجه‌حافظ‌بازبردستی وفصاحتی حیرت انگیز اطلس را در مصرع دوم بکار برده، زیرا اطلس یعنی جامه ابریشمین سیاه، و باتوجه به اینکه قلندران پلاس سیاه می‌پوشیده‌اند لطف این سخن آشکار میگردد.» (ص ۲۰۱)

دیدید بنده حق داشتم وغلو نمیکردم؟ بگوئید ایوالله.

ادامه‌دارد

اسامی قبولشدگان داوطلبان شغل انتشارات

از برگزیدگان مرحله اول امتحانات استخدامی شغل انتشارات که‌امتحان آنها در روز جمعه‌بیست‌و دوم‌اسفند ماه ۲۵۳۴ (۱۳۵۴) برگزار شده و همچنین داوطلبان دکترا و فوق لیسانس که در موعد مقرر ثبت‌نام کرده‌اند و اسامی آنها بشرح زیر آمده است، درخواست میشودجهت شرکت در مصاحبه براساس تاریخ و ساعت تعیین شده به ساختمان تخت طاووس‌سازمان رادیوتلویزیون‌ملی ایران واقع در خیابان تخت طاووس، نبش خیابان روزولت، واحد انتشارات مراجعه نمایند.

الف: دکترا وفوق‌لیسانس

نام و نام خانوادگی	تاریخ مصاحبه	محل مصاحبه
محمد علی روشن ضمیر	یکشنبه ۲۹ر۱ر۲۵۳۵ ساعت ۹	ساختمان تخت طاووس
منوچهر حقیقی	یکشنبه ۲۹ر۱ر۲۵۳۵ ساعت ۹	ساختمان تخت طاووس
حسین نیر	یکشنبه ۲۹ر۱ر۲۵۳۵ ساعت ۹	ساختمان تخت طاووس
فاطمه سیمیان	یکشنبه ۲۹ر۱ر۲۵۳۵ ساعت ۱۰	ساختمان تخت طاووس
محمد صادق تفضلی	یکشنبه ۲۹ر۱ر۲۵۳۵ ساعت ۱۰	ساختمان تخت طاووس
مهرناز صوفی	یکشنبه ۲۹ر۱ر۲۵۳۵ ساعت ۱۰	ساختمان تخت طاووس
اعظم عطار	یکشنبه ۲۹ر۱ر۲۵۳۵ ساعت ۱۱	ساختمان تخت طاووس
محمد تقی زاده گل خطمی	یکشنبه ۲۹ر۱ر۲۵۳۵ ساعت ۱۱	ساختمان تخت طاووس
فضل‌الله نحوی	یکشنبه ۲۹ر۱ر۲۵۳۵ ساعت ۱۱	ساختمان تخت طاووس
نسرین جعفری	یکشنبه ۲۹ر۱ر۲۵۳۵ ساعت ۱۵	ساختمان تخت طاووس
پریوش بهگام	یکشنبه ۲۹ر۱ر۲۵۳۵ ساعت ۱۵	ساختمان تخت طاووس
پرویز کاوسی	یکشنبه ۲۹ر۱ر۲۵۳۵ ساعت ۱۵	ساختمان تخت طاووس
مهین موسوی سعیدی	یکشنبه ۲۹ر۱ر۲۵۳۵ ساعت۱۶	ساختمان تخت طاووس
عبدالرضا کریمی صحنه‌سرائی	یکشنبه ۲۹ر۱ر۲۵۳۵ ساعت۱۶	ساختمان تخت طاووس

ب: لیسانس

	شماره کارت		
ثریا گلبان	۱۶۰۷	یکشنبه ۲۹ر۱ر۲۵۳۵ ساعت ۱۷	ساختمان تخت طاووس
زهرا سید غرب	۱۵۵۵	یکشنبه ۲۹ر۱ر۲۵۳۵ ساعت ۱۷	ساختمان تخت طاووس
مهرام دری	۱۶۴۰	یکشنبه ۲۹ر۱ر۲۵۳۵ ساعت ۱۷	ساختمان تخت طاووس
علی اصغر صفریان	۱۶۲۵	یکشنبه ۲۹ر۱ر۲۵۳۵ ساعت ۱۸	ساختمان تخت طاووس
فرشته طائرپور	۱۶۷۷	یکشنبه ۲۹ر۱ر۲۵۳۵ ساعت ۱۸	ساختمان تخت طاووس
فریدون شیبانی	۱۷۰۵	یکشنبه ۲۹ر۱ر۲۵۳۵ ساعت ۱۸	ساختمان تخت طاووس
محمد شاکر نائینی	۱۷۴۸	یکشنبه ۲۹ر۱ر۲۵۳۵ ساعت ۱۹	ساختمان تخت طاووس
محمد احمدی	۱۷۵۸	یکشنبه ۲۹ر۱ر۲۵۳۵ ساعت ۱۹	ساختمان تخت طاووس
مینو دره پرور مقدم	۱۷۷۳	یکشنبه ۲۹ر۱ر۲۵۳۵ ساعت ۱۹	ساختمان تخت طاووس
عبدالرضا بابویه قریب	۱۷۸۴	دوشنبه ۳۰ر۱ر۲۵۳۵ ساعت ۹	ساختمان تخت طاووس
مهشید اشتری	۱۵۶۲	دوشنبه ۳۰ر۱ر۲۵۳۵ ساعت ۹	ساختمان تخت طاووس
پرژوهی دانشور کلجی	۱۷۱۵	دوشنبه ۳۰ر۱ر۲۵۳۵ ساعت ۹	ساختمان تخت طاووس
سیمین نفیسی	۱۶۳۸	دوشنبه ۳۰ر۱ر۲۵۳۵ ساعت ۱۰	ساختمان تخت طاووس
فرزانه اردلان	۱۷۲۹	دوشنبه ۳۰ر۱ر۲۵۳۵ ساعت ۱۰	ساختمان تخت طاووس
منوچهر مردانی دشتی	۱۵۰۱	دوشنبه ۳۰ر۱ر۲۵۳۵ ساعت ۱۰	ساختمان تخت طاووس
علیرضا پیشداد	۱۶۳۰	دوشنبه ۳۰ر۱ر۲۵۳۵ ساعت۱۱	ساختمان تخت طاووس
حسن نورائی بیدخت	۱۷۴۹	دوشنبه ۳۰ر۱ر۲۵۳۵ ساعت۱۱	ساختمان تخت طاووس
بهمن طاهری	۱۵۰۶	دوشنبه ۳۰ر۱ر۲۵۳۵ ساعت۱۱	ساختمان تخت طاووس
برتو رجب نیا	۱۷۸۸	دوشنبه ۳۰ر۱ر۲۵۳۵ ساعت ۱۵	ساختمان تخت طاووس
نسرین تاج پروینی	۱۵۹۰	دوشنبه ۳۰ر۱ر۲۵۳۵ ساعت ۱۵	ساختمان تخت طاووس
مریم ممیزی	۱۶۲۱	دوشنبه ۳۰ر۱ر۲۵۳۵ ساعت ۱۵	ساختمان تخت طاووس
اشرف آئینه چی	۱۸۰۵	دوشنبه ۳۰ر۱ر۲۵۳۵ ساعت ۱۶	ساختمان تخت طاووس
محمد جلال رونیاسی	۱۷۹۰	دوشنبه ۳۰ر۱ر۲۵۳۵ ساعت ۱۶	ساختمان تخت طاووس
مینا وحدت	۱۶۸۴	دوشنبه ۳۰ر۱ر۲۵۳۵ ساعت ۱۶	ساختمان تخت طاووس
غلامرضا جهانگیران	۱۶۳۱	دوشنبه ۳۰ر۱ر۲۵۳۵ ساعت ۱۷	ساختمان تخت طاووس
جواد کامیابی آبکوه	۱۵۷۵	دوشنبه ۳۰ر۱ر۲۵۳۵ ساعت ۱۷	ساختمان تخت طاووس
علی اکبر امینی	۱۵۳۷	دوشنبه ۳۰ر۱ر۲۵۳۵ ساعت ۱۷	ساختمان تخت طاووس
فریده شهابلو	۱۶۲۴	دوشنبه ۳۰ر۱ر۲۵۳۵ ساعت ۱۸	ساختمان تخت طاووس
حسین غربی	۱۵۷۱	دوشنبه ۳۰ر۱ر۲۵۳۵ ساعت ۱۸	ساختمان تخت طاووس
مرضیه فرید فر	۱۵۵۱	دوشنبه ۳۰ر۱ر۲۵۳۵ ساعت ۱۸	ساختمان تخت طاووس
فرامین آذرنیا		دوشنبه ۳۰ر۱ر۲۵۳۵ ساعت ۱۹	ساختمان تخت طاووس
مهری احمدی کوشا	۱۵۴۹	دوشنبه ۳۰ر۱ر۲۵۳۵ ساعت ۱۹	ساختمان تخت طاووس
هما نوریان	۱۶۴۱	دوشنبه ۳۰ر۱ر۲۵۳۵ ساعت ۱۹	ساختمان تخت طاووس
فخرالسادات مولوی مبارکه	۱۷۳۳	سه شنبه ۳۱ر۱ر۲۵۳۵ ساعت۹	ساختمان تخت طاووس
غزال غریبی افشار	۱۸۰۱	سه شنبه ۳۱ر۱ر۲۵۳۵ ساعت۹	ساختمان تخت طاووس
مینا خواجه نوری	۱۶۸۱	سه شنبه ۳۱ر۱ر۲۵۳۵ ساعت۹	ساختمان تخت طاووس
سید حسین خلیلی	۱۶۴۹	سه‌شنبه ۳۱ر۱ر۲۵۳۵ ساعت ۱۰	ساختمان تخت طاووس
شهلا اعتدالی خو	۱۷۱۴	سه‌شنبه ۳۱ر۱ر۲۵۳۵ ساعت ۱۰	ساختمان تخت طاووس
فاطمه رشدیه	۱۵۹۷	سه‌شنبه ۳۱ر۱ر۲۵۳۵ ساعت ۱۰	ساختمان تخت طاووس
نصرت‌اله حابریان	۱۷۳۴	سه‌شنبه ۳۱ر۱ر۲۵۳۵ ساعت ۱۱	ساختمان تخت طاووس
سیما مستوفی الممالک	۱۸۰۶	سه‌شنبه ۳۱ر۱ر۲۵۳۵ ساعت ۱۱	ساختمان تخت طاووس
شهلا یزدوش	۱۵۰۲	سه‌شنبه ۳۱ر۱ر۲۵۳۵ ساعت ۱۱	ساختمان تخت طاووس
مهری یژم	۱۶۱۱	سه‌شنبه ۳۱ر۱ر۲۵۳۵ ساعت ۱۵	ساختمان تخت طاووس
فروغ فروغ	۱۷۴۳	سه‌شنبه ۳۱ر۱ر۲۵۳۵ ساعت ۱۵	ساختمان تخت طاووس
محمد عادلی کرهروندی	۱۷۷۸	سه‌شنبه ۳۱ر۱ر۲۵۳۵ ساعت ۱۵	ساختمان تخت طاووس
سهیلا خسروی	۱۶۳۶	سه‌شنبه ۳۱ر۱ر۲۵۳۵ ساعت ۱۶	ساختمان تخت طاووس
ناهید کرامت	۱۵۳۴	سه‌شنبه ۳۱ر۱ر۲۵۳۵ ساعت ۱۶	ساختمان تخت طاووس
خانم محمد یزدنه	۱۵۵۰	سه‌شنبه ۳۱ر۱ر۲۵۳۵ ساعت ۱۶	ساختمان تخت طاووس
هم[illegible]مان گلزاری	۱۶۱۴	سه شنبه ۳۱ر۱ر۲۵۳۵ ساعت۱۷	ساختمان تخت طاووس
اسداله نادری	۱۷۰۶	سه شنبه ۳۱ر۱ر۲۵۳۵ ساعت۱۷	ساختمان تخت طاووس
زهرا درزی	۱۶۹۹	سه شنبه ۳۱ر۱ر۲۵۳۵ ساعت۱۷	ساختمان تخت طاووس

آگهی قبول کارآموز

آموزشگاه معدنی شرکت سهامی خاص ذغالسنگ کرمان وابسته‌بشرکت ملی ذوب آهن ایران تعدادی کارآموز باشرایط ذیل درسال جاری می‌پذیرد:

۱ـ تابعیت دولت شاهنشاهی ایران
۲ـ دارا بودن مدرک تحصیلی ششم ابتدائی‌برای رشته آتشباری، معدنکاری ولکوموتیو و حداقل مدرک سوم متوسطه برای رشته های اتومات، حفاری، برق وماشین‌آلات معدنی و بالابرها.
۳ـ دارا بودن دفترچه پایان خدمت یا برگ‌معافیت دائم بجز معافیت پزشکی.
۴ـ شاغل نبودن و نداشتن تعهد خدمت در موسسات دولتی ووابسته بدولت.
۵ـ حداکثر سن ۳۰ سال.
۶ـ داشتن صحت مزاج وقدرت انجام کار های فنی به تائید بهداری شرکت.
۷ـ نداشتن پیشینه بد.
۸ـ سپردن تعهد خدمت در معادن شرکت بمدت ۳ سال.

دوره کارآموزی در آموزشگاه معدنی یکسال می باشد و در این مدت ماهیانه مبلغ ۸۰۰۰ ریال بعنوان کمک هزینه تحصیلی پرداخت و یك وعده غذای گرم‌نیز داده میشود.

کارآموزان باید قبل از ورود به آموزشگاه معدنی حداقل سه ماه در یکی از معادن معدنی شرکت کار نمایند داوطلبین جهت ثبت‌نام و کسب اطلاعات بیشتر می‌توانند با در دست داشتن

مدارك زیر:

۱ـ آخرین مدرك تحصیلی با دو برك فتوکپی
۲ـ دفترچه پایان خدمت یا برك معافیت دائم بجز معافیت پزشکی با دو برك فتوکپی.
۳ـ عین شناسنامه عکسدار با دوبرك فتوکپی.
۴ـ عکس ۴×۶، ۱۵ قطعه.
۵ـ برك عدم سوءپیشینه یکبرك.

درکرمان به آموزشگاه معدنی واقع در کوی ذوب‌آهن کیلومتر ۴جاده فرودگاه مراجعه نمایند.

گزارش از جشنواره دنیای اسلام (قسمت آخر)

جواد مجابی

آثار ایرانی، جشنواره را تسخیر کرد

حیرت آور، عظیم، استثنائی، نمایشگاه هنرهای اسلامی در «هیواردگالری» چنین واکنشی درهر بیننده می آفریند و دراین توصیف هیچ اغراقی نیست، حتی میتوان گفت هیچ اغراق و مبالغه کلامی را یارای برابری با آنچه درنمایشگاه دیده میشود نیست. حاصل قرنها آفرینش وتفکر نسلهای مختلف جندین کشور کجا درنوشته یی کوتاه می گنجد؟ شاید این بزرگترین نمایشگاه هنراسلامی باشد که شاهکار های قرنها فرهنگ کشور های مسلمان را دربرگرفته است، شاهکارهائی که ریشه درزمانهای نایدای تاریخ دارند اما ـ شکوفائی خودرا در عصری آشکارکرده‌اند که اسلام بروطن هنرمندان آفریننده این آثار گسترده بوده است.

هفتصد اثر هنری که دراین نمایشگاه عرضه شده از موزه هاومجموعه های ۲۴ کشور وام گرفته شده تادرنمایشی چنین اعجاب اور، چشم اندازی گسترده و فراگیرنده از تاریخ کشور های مسلمان دریازده قرن باشد.

بسیاری از قطعات این نمایشگاه موضوع نگارش صدها مقاله و رساله پژوهشی بوده است و بخش های مختلف این مجموعه، از قالیها، پارچه های ابریشمی، آثار فلزی اشیاء، مرمری، گچبری وسفالینه و کاشی گرفته تانشیمه و بلور وآثار چوبی، عاج وهنرکتابسازی هریک به تنهائی سزاست چندین کتاب تحقیقی را به شرح و توصیف خوداختصاص دهد. پس نوشتن یک یا چند مقاله درباره این نمایشگاه جز درنظر اوردن تصویری ناقص از این نمایشگاه، تنها میتواند یک فایده داشته باشد، اینکه باعث شوددوستداران فرهنگ ایرانی و اسلامی به دیدن این مجموعه راغب شوند و از آن دیدار کنند. شایسته است اگر دراغاز این یادداشت پیشنهاد کنم که سازمانهای فرهنگی کشور موجباتی فراهم اورند که هنرمندان و هنرجویان و آنها که بنحوی با اموزش یا آفرینش هنری سروکار دارند با تسهیلاتی از این نمایشگاه استثنائی بازدید کنند

تبادلات هنری

درطلیعه این مقاله نکاتی را میخواهم یادآور شوم:

نخست اینکه: اطلاق هنر اسلامی به این آثار اگرچه نوعی تقسیم بندی زمانی را دربر میگیرد اما نمیتواند بازگوی یک واقعیت هنری باشد.

اگر چه بسیاری از این آثار درسایه نفوذ و تعالیم مذهبی ساخته شده، اما درواقع ریشه زمانی پیشتر وفراتر از مذاهب دارد و حاصل تفکر آفرینشگران ملتهائی است که پیش از گسترش اسلام این مسیر را پیموده‌اند و دردوره سلطه آن، رنگی از شرایط زمانی برگوهر پوینده آثار خودزده‌اند. شاید بتوان گفت که انگیزه کاشیکاری مساجد یا بازنویسی کتاب اسمانی تعالیم مذهبی و ایمان سازندگان ان آثار بوده است اما فرش و بافته های ابریشمی یاگچبری و فلزکاری ومینیاتور وسفالینه ها را چگونه میتوان با مذهب ارتباطی داد خاصه که بعضی از این هنرها چون مینیاتور و آثار نقش دارزرین و سیمین و بافته های ابریشمی دراین آئین مکروه اگر نه حرام ـ شمرده میشدند.

دیگر اینکه: تعالی هنرکشور ها در ادوار اسلامی همسان وهمطرازنبوده است اگر چه مرکزیت اسلامی اقتضا میکرده که مثلا دردورانی عربستان، عراق و عثمانی هسته مرکزی قدرت سیاسی این آئین باشد و لاجرم هنرمندانی از همه کشور ها به پایتخت سیاسی روز روی ارند و دران به خلق آثار وعرضه ان بپردازند.

اما برپژوهنده امروزی قرض است که تقسیم بندی های مکانی وزمانی اشیاء را چندان جدی نپندارد، چه بسا اثری که درنمایشگاه یا بطورکلی درموزه ها و کتابها: «ساخته شده درموصل» یا «متعلق به دوره تیموری» عنوان یافته، اثر هنرمندی از یک شهر و کشور و تمدن دیگر باشد که اثرش را به دلایل تجاری و سیاسی درمنطقه یی دیگر عرضه کرده یا پیدا کرده‌اند. ازهمین جاست که شبهه وتردید ها شکل میگیرد و نمیتوان با خواندن زیرنویس یک شیئی به اصالت آن امیدبست.طرحی از یک مرغ با پنج سرمتعلق به ترکیه قلمدادشده، درحالیکه امضاء آن شاهقلی نشان میدهد که اثر شاگرد میرک تبریزی است نه یک نقاش ترک و از این نمونه ها درنمایشگاه چندان فراوان است که یادآوری آنها خدشه یی براعتبار علمی نمایشگاه خواهد بود میکاهد. اما برپاکنندگان نمایشگاه ناگزیربوده‌اند شیئی واثری را که دریک کشور پیدا شده یا از آنجا به وام گرفته‌اند بنام همانجا به ثبت برسانندو برمحققان وکارشناسان است که دراثار خود از فحوای ترکیب وشکل وگوهر اثر، موطن اصلی انرا باز بازیابند.

علت تغییراتی که درنقشه های جغرافیائی کشور های اسلامی حاصل شده، آثار هنرمندانی که روزگاری به ملت خاصی تعلق داشته و نماینده فرهنگ آن قوم بوده، اکنون به ملت دیگری نسبت داده میشود، ازاین نکته که باعث مناقشات بسیاری است بگذریم باید به مساله دیگری که اهمیت بسیار دارد و تعهدی برای پژوهندگان هنرایران پیش میاورد اشاره کنیم.

اکنون موقع ان رسیده که خط سیرانتقال ونفوذ هنروفرهنگ ایران را ـ مثلاً دردنیای اسلامی و کشورهای دورونزدیک، روشن کنیم. معمارالحمراء وتاج محل ایرانی است اما باید دید معماری ایرانی چه تاثیری درمعماری این دوکشور داشته است، میدانیم که هنرکشور های اسلامی ترکیبی از هنربیزانس وهنرساسانی است، حداین ترکیب باید روشن شود ومثلا صنعت شیشه سازی، فلز کاری و پارچه بافی ما درمبادلات هنری کشورهای اسلامی چه نقشی داشته، برکدام کشور تاثیر نهاده و ازکدامین فرهنگ تاثیر پذیرفته است؟

برپائی این نمایشگاه میتواند ردیابی این انتقال فرهنگی را اسان کند. همانگونه که دریادداشت پیش درباره خط فارسی وتزیین کتاب نوشتم، آغاز وادامه یک هنر را میتوان درچهار چوب مبادلات انروز دنیا تعیین نمود. میدانیم که تقریبا تمام ممالک اسلامی دراثار منقوش خود زیر تاثیر هنرمینیاتور ایران بوده‌اند، ازهند گرفته تابین النهرین این تاثیرات را میتوان دید.

بنیانگذاران مینیاتور مغولی هندمیرسید علی وعبدالصمد شیرازی بودند که همایون بابر آنها را ازدربار صفویه به هند برد.

دردربار سلاطین عثمانی نقاشان مشهور ایرانی چون شاهقلی میزیسته‌اند که درکنار نقاشان اروپائی به تزئین کتب درباری اشتغال داشته‌اند. هنر شیشه گری ایران ازبین النهرین تااسپانیا گسترده شده و فلزکاری استان درالتقاط با هنر اسپانیا و بین النهرین به تحولی یافته است. تزئینات اسلیمی و ختائی برمساجد کشور های اسلامی ریشه درنقاشی عهد ساسانی دارد و توسط اخلاف همان هنرمندان درکشورهای دیگر دنبال شده است. درمعماری میتوان تاثیر گنبدهای ایران، خاصه گنبد دو پوست سلطان خدابنده (سلطانیه)و گنبد خرقان (کهن ترین گنبد جهان) را درمعماری کشورهای اسلامی دنبال کرد و میدانیم که ساختن این گنبد های دوپوست ایرانی پیش از گنبدهای دوره رنسانس ایتالیا معمول بوده است.

درسایه هنرایران

به آثار نمایشگاه برگردیم. دوسوم آثار این نمایشگاه ایرانی است، این سهم میراث فرهنگی ماغرورانگیزاست نه تنها از نظر کمیت بلکه از نظر والائی کیفیت آثاری که درمقایسه با آثار دیگر خودرا بالا گرفته‌اند.

درپیشانی نمایشگاه، کتیبه هائی از کاشی های کاشان دیوواررا تلالوئی از رنگهای طلائی وشنجرف می بخشد. این کاشیها شامل شکل محراب باقندیلی درمیان وآیات قرانی درمتن بقیه قطعات است و درحدود قرن هشتم ساخته شده است. درست روبروی این دیوار کاشیهای هفت رنگه درستاره های هشت گوش وحیار بربینده را ازرفتار بازمیدارد، بردور این کاسیهای هشت گوش اشعار فارسی نوشته شده است و دروسط آن شکل حیوانات با گل وبرگ های خیالی نقش بسته است. درفاصله این دودیوار کاشی پوش، فرشهای گرانبهای عهد صفوی با نقش باغها و شکارگاهها برکف تالار طبقه اول گسترده است و نفیس ترین فرشهای ایرانی ـ غالبا بازمانده از عهد صفوی ـ بی رقیب در سرسراهاگسترده شده‌اند.

سایر آثار ایرانی ساخته از فلز وچوب وشیشه سفالینه و مینیاتور غرفه های کاملی را به خوداختصاص داده یا سهم بزرگی ازغرفه های مشترک را گرفته است.

لباسهای مخمل وزری عهد صفوی، دستبافهای یزدوکاشان واصفهان ازدوربارنگ امیزی جادوئی وازنزدیک با نسج ظریف وهنرمندانه و شکلهای بدیعش، نگاه را می رباید.

موتیف های ایرانی عهد ساسانی دراثار اولیه اسلامی ایران زنده ویاباسط ودرادوار بعدی استلیزه ومتحول، دستمایه نقش و نگار های دیگر شده است.

ترکیب نوشته ونقش، دربیشتر آثار ایرانی دوره اسلامی کاربرد دارد اما هنرمندان بابه کاربردن خطوط نسخ وریحان وثلث ورقاع ومحقق درکنار منحنی های اسلیمی واشکال خیالی، دریک ساختمان هندسی سنجیده، به ترین ظروف مسین وفولاد دین سفالین پرداخته‌اند.

این هنرمندان با آرایش هنری اشیاء، انها را از ماده بی مقدار خاک و فلز، تاحدگرانبهاترین اشیاء بالابرده‌اند. اگر چه اشیاء این مجموعه بیشتر به سفارش وحمایت امراء واشراف تدارک شده اما نمونه های عام و گسترده یی از همین اشیاء، منتهی با ظرافت ومهارت کمتر درسراسر وطن ماموجود بوده است.

هنرمند ایرانی با ساختن این اشیاء که کاربردی روزمره دارند و ابزاری برای گذران زندگی‌اند خواسته است به زیبائر کردن زندگی وتعالی ان یاری برساند. ودراین کارتوفیق یافته است. دریک کاشی که از عهد صفوی مانده و از انستیتو هنری شیکاگو به نمایشگاه امده، نمونه زیبائی از هنرخطاطی بروی کاشی دیده میشود. با خط معقلی بنائی درهرطرف این کاشی چهار گوش عبارت «لاالله الاهو» برزمینه ابی مینائی نقش بسته که درزوایای قرینه یی دروسط کاشی یکدیگر را قطع میکنند و هنرمند یکباردیگر با قلم نیلی کلمه «هو» را در مربعی کوچکتر برخطوط قبلی سوار کرده و نمایش این مربع ابی «هو» هابرمتن سفید و ابی زیرین ترکیبی تحسین امیز پدید میاورد.

این کاشی صفوی نمونه زیبائی از بازیهای هندسی حروف است. درمیان کاسه های سفالین یک اثر توجه مرازیاد جلب کرد، غالبا دیده بودم که خط تزئینی بدورلبه کاسه یا دروسط بصورت مدوریا زاویه دار نوشته میشود اما این سفالینه اگر سخت با شهامت بوده است، درفضای دایره دار کاسه، بایک خط که درحکم قطردایره است سطری نوشته که انگار کاسه بدونیم شده است و نوعی یگانگی شهامت درارائه این ترکیب ساده بچشم میخورد.

بجز تقسیمبندی خط وشکل های تجریدی دراین آثار به آدمیان، جانوران وپرندگان وگلها درسفالینه ها و پارچه ها برمیخوریم، علیرغم آن حدیث که «اگر جانداری را تصویر کنی باید به او جان دهی و گرنه به عذاب شدید دچار خواهی شد» هنرمند کوشیده است دربرداختن تصویر این جانداران چنان استادانه عمل کند که گوئی این جنگ نوازان، این اهوان فراری واین پرنده های عاشق برشاخ گل، درخیال تا جاودان زنده‌اند. هنرمند از جان خوددرتن این تصاویر دمیده و جای ان دارد که طبیعت این اشکال را هنرباز افرینی کند. سفالها بیشتر از سه اثر هنری درنمایشگاه هیواردگالری. در تصویر بالا یک ظرف شیشه یی منقش، در وسط قلمدان فلزی و در پائین ظرفی مرمرین دیده میشود.

شعری تازه از فرخ تمیمی

سرسرک

سر می خورند بر
آیینه واریخ

زنگی،
سپیده،
زرد،
پیر،
جوان،
زن،
مرد.

سر می خورند و قهقهه‌شان میشود بلند
تا نوک کوه آهن و سیمان

***

در پشت شیشه های نخستین اشکوب
سی دختر جوان
سیگار زیر لب
با دقت شگفتی آور
دنبال میکنند
ارقام سبزرا
برجارگوش صفحه‌ی «ویدئو»

***

آ...آ...آه
سهم «کمل»
بیچاره هفت درصد ارزان شد
اخر
این حرف، کشک نیست که می گویند
سیگار، عامل سرطان پدر سگ است
سود «بونینگ»
اما برای هر سهم
نسبت به سال پیش
یک سنت و نیم اضافه شده،
آخ جون
عمه «پوسی» چه سود کلانی برد.
«فاکسی» سگش، چه ارث تمیزی...

***

آن گوشه، دست دخترکی شیطان
از دست پیرمرد رها شد
و پیر،
اه، چه زمینی خورد
گومب
گومب
گومب
دختر نشست و قهقهه سرداد
از هر طرف صدای قهقهه برخاست

***

اما چه عالیست
آن پیرمرد آنور هفتاد و هفت را،
با،
این ماه هفت و هفت.

نیویورک ـ ۷ فوریه

سخنرانی مهین تجدد درجشنواره وسمینار تئاتر شهرستانها

موسیقی کلام، در تئاتر، جایگزین معنای کلام

صحنه تئاتر جای وعظ و شعار سیاسی، اخلاقی و ... نیست

اگر چه اوضاع زمانه در گذشته ها و منع و نهی دینی سیاسی و مذهبی شاعران و نویسندگان ما را از خلق آثارادبیات دراماتیک ـ نمایشنامه که خاص صحنه بازی است باز داشته ولیکن آنها بصورو اشکال دیگرکه البته قالب و فرم ادبی دارد و نه نمایشی حرف خود را زده‌اند.

و چاره‌ای هم جز این نبوده گویا ـ این عنصرها و مفاهیم تاتری را میتوان درقالب داستانهای حماسی واسطوره های باستانی و سنت های تاریخی و عاشقانه و درقالب برگزاری ائین جشنهاو سوگهای ملی و مذهبی پیدا کرد و اگرقرارباشد که امروز از آنها بهره برداری شود باید ان عنصرهای زنده نمایش را با ریختن درقالب خاص خودش که فرم و شکل نمایشی داشته باشد دوباره بازسازی کرد، و تکرارپیمان روال ادبی بروی صحنه ووصفها را بصورت دیالوگ و مونولوک عرضه کردن درواقع یک نمایشنامه خوانی است، درحضور دیگران که صحنه و نور و لباس و گریم بران بارشده است. میدانیم که مفهوم زنده نمایش امروز دیگربا نشستن و برخاستن، با خندیدن و گریه کردن بجای شخصیت های ادبی، و احیانا سیگارکشیدن، چهره درهم فروبردن و بکارگرفتن احساسات سطحی بامیدباز نمودن مفاهیم موردنظر تاتر شناخته نمیشود.

اگرمنطق الطیربک نمونه غنی تاتری است که درقالب و شکل ادبی نوشته شده است در این کتاب و سایرمتنهای فارسی اعم از عرفانی، حماسی، عاشقانه و غیران مثل متنویهای مولوی، جامی، فردوسی، نظامی و یا اسطوره های باستانی ملی و مذهبی و حتی دربعضی غزلها و شعرها جوهرزنده و سیال نمایش بوضوح نمودار است که درمجموع میتوان انها را ادبیات دراماتیک این سرزمین نام نهاددرامی که از ترس نابودی و هلاکت رفته است درسایه بسیارگسترده ادبیات و هرقدرکه اززمان حاضردورتر میشویم بهمان نسبت که آلودگیهای ادبی کمتر است. نفوذ ادبیات برعنصرهای نمایشی نیز کمتر میشود و هم آهنگی میان ادبیات دراماتیک و قالب نمایشی بیشتر بچشم میخورد.

اینکارخاص هنرهای نمایشی نبوده که صورت سازان ما هم همین کاررا کرده‌اند. وقتی از پیکرتراشی و نقاشی منعمان کردند ـ بیکارنه نشستیم و پرداختیم به نقش و نگارنمودها و تصویرصورخیال و اصطلاحا دفرمه کردن اشکال انسان و حیوان و سفربوراء واقعیت و خلق اثاری دران حوزه های بعید که بعد ها درفرنگ سوررئالیست و سمبلیست و چیزهای دیگرنام گرفت و همانگونه که ادبیات دراماتیک رفت زیربوشش بسیارغنی ووسیع هنردیگرو درقالب ادبیات داستانی تجلی کرد، نقاشی هم رفت درخدمت خط نویسی و معماری و تذهیب.

و امروز که احیای هنر تاتر دراین سرزمین که خود مهد هنر و فرهنگ و اندیشه بوده است دارد احیا می شود. اگر نویسندگان در درجه اول ـ باز هم بسبک گذشتگان خود عنصرهای نمایشی را با ادبیات و سایرمسایل هنری بهم درامیزند، و صحنه بازی با کتاب و کتاب خوانی و فلسفه بافی اشتباه شود باطبع همین اشکالات و نارضایتی ها که داریم جلوی پایمان سبز خواهد شد، مردم فاصله میگیرند تفهیم و تفاهم واقعی بین تماشاگر و نمایش نخواهد بود.

مفهوم تاتر بسرگرمیهای شاد، یا خسته کننده یا برانگیزنده احساسات دروغی تبدیل میشود هنرمندان برای جلب تماشاگران تحصیل کرده، باندیشه های روشنفکرانه عجیب و غریب روی میاورند و من فکر میکنم که منشاء این گرفتاریها از انست که ما هنوز نتوانسته‌ایم عنصرهای نمایشی را از ادبیات، از نوشته، از نطق و خطابه از اوهام و خیالهای شخصی، از درددلهای فردی تفکیک کنیم و هنوز شایددیگران هم نتوانسته باشند. زیرسایه ادبیات نان تاتر را میخوریم و بواسطه این تداخل قالبها دریکدیگر و جابجاشدن صحنه‌ی کتابخانه ـ صحنه بامیزخطابه ـ صحنه با محل اختلافات خانوادگی .و صحنه بابزمهای شبانه اثرها از اثرافتاده‌اند. دراینجا بچند فرق اساسی که میان ادبیات داستانی و نمایشی وجوددارد برای روشن شدن مطلب اشاره میشود.

۱ ـ ادبیات داستانی بزمان و مکان معین محدود نیست، درحالی که ادبیات دراماتیک درمداربسته و معین زمان و مکان میگذرد و دراثرهمین اختلاف و نوع رابطه تماشاگر باتاتر و خواننده با کتاب نیز نیز فرق میکند.

۲ ـ درادبیات داستانی فرصت رجعت و بازگشت برای درک مطالب همیشه و درهرلحظه‌ای اززمان حاصل است، و درنمایش این امکان وجودندارد، اگرمطلبی فهمیده نشد، کتاب را میشود ورق زد، اگررمزی یا نقشی از یک تابلوی نقاشی از نظربیننده دورماند هرلحظه میتوان دوباره نگاه را بدان معطوف داشت. فیلم سینما را هم میتوان بهمان کیفیت نخستین دوباره تماشا کرد. اما درنمایش، اگرحرکتی، اشاره‌ای، سخنی که دربندموقعیتهای لحظه‌ای است از دست رفت، فرصت بازگشت بان لحظه و موقعیت دیگرممکن نیست. فردا شب نمایش هرگز امشب نیست. آن تکرار درموقعیت دیگری خواهد گذشت که با این لحظه فرق دارد.

ادامه دارد

توضیح

در مقاله «نفوذ موسیقی ایران در کشورهای دیگر» صفحه هنر و ادبیات دو اشتباه رویداده است، نخست اینکه تیتر مقاله که اصل آن دربالا آمده، پس و پیش چاپ شده بود و دیگر آنکه نام نویسنده کتاب، اشتباها در پایان مقاله تکرار شده بود، در حالیکه این مقاله را منتقد کتاب این صفحه علی اکبر عبداللهی نوشته بوده است. با پوزش خواهی از آقای دکتر مهدی فروغ و خوانندگان ارجمند.

صحنه‌های یک انقلاب در اپراخانه بوستون

اپرای «مونته زوما» که اخیرا در اپراخانه بزرگ «بوستون» و سایر اپراخانه های بزرگ امریکا با استقبال زیادی روبرو شده نمایشی است که برای برگزاری آن دو حکمران و دوبانوغول، سه جسد و یک هیئت کنسرت به خدمت گرفته شده‌اند.

داستان مونته زوما راجع به فتح مکزیک و مقهور ساختن مونته زوما حکمروای آن است.

مونته زوما اثر توانایی است که درگیری و کشمکش دو فرهنگ و دو مذهب را بگاه فتح یکی توسط دیگری بخوبی نشان میدهد و بازمیگوید که چگونه یک مذهب و یک فرهنگ بهنگام اسارت سقوط میکند و میمیرد. از نقطه نظر موسیقی رئیس اپراخانه بوستون درخشانترین موسیقیدانان خود چونان ریچارد لویس را در نقش مونته زوما فیلیس برای جانسون را در نقش لینج به خدمت گرفته است.

تا چندی پیش که این اثر در بیشتر اپراخانه های بزرگ امریکا به صحنه آمد مونته زوما فقط در دوج اپرای برلی غربی بصورت بسیار ضعیف و ابتدایی بروی صحنه آمده بود که از جنبه هنری بسیار بی ارزش بود. در اجرای این اپرا در اپراخانه بوستون بعضی از نقش آفرینان صحنه را به صحنه‌ای غیر از آنچه که شاید و باید درآورده‌اند. ساراکالدول صحنه اپرا را بصورت صحنه‌یی انقلابی در میاورد اعضای فراوان ارکستر بزرگ اپرا حتی لژ پائین اپراخانه بوستون را تغییر شکل داده بصورت نوعی ازدحام و هم جایگاه ارکستر درآورده‌اند سربازانی که برای فتح مکزیک آمده‌اند حتی لژ بالای اپراخانه را صحنه مانور و تاخت و تاز قرار داده‌اند. آنان اپرائی را پی ریزی کرده‌اند که از عمقی در خور برخوردار است.

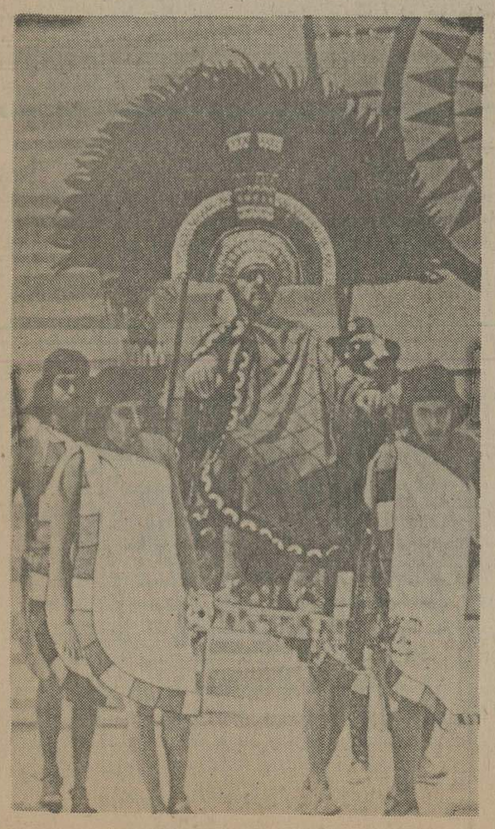

ریچارد لویس فرمانروای ازتک در اپرای مونته زما

ده کاخ زیبا، کاخ سعدآباد را در آغوش گرفته است

کاخ زیبای سعدآباد ، در میان کاخهای معروف تهران از ویژگیهائی برخوردار است . قبل از احداث کاخ سعد آباد در نزدیکی بنای اصلی آن، ساختمان ساده‌ای وجود داشت که برروی تپه سعد آباد ساخته شده بود و شاهزادگان قاجار از آن استفاده می کردند.

بنای اصلی کاخ سعد آباد به فرمان اعلیحضرت رضا شاه کبیر ساخته شد و از آن زمان به سعد آباد، شهرت یافت.

در این کاخ بود که برای نخستین بار چندین تن از وزراء و نمایندگان مجلس به پیشگاه اعلیحضرت رضا شاه کبیر بار یافتند.

بتاریخ دقیق ساختمان کاخ سعد آباد در پائیز سال ۱۳۰۱ شمسی شروع شد و به این ترتیب کاخ سعد آباد رامیتوان یکی از کاخ های نوساز دانست . مساحت کاخ سعدآباد در حدود یکونیم میلیون متر مربع است و ابتدا قرار بود این کاخ به وزارت دربار شاهنشاهی اختصاص یابد و چون ساختمان آن مورد توجه اعلیحضرت رضا شاه کبیر قرار گرفت عمارت دیگری به وزارت دربار اختصاص یافت.

نخستین مراسم سلام رسمی که در کاخ سعد آباد در پیشگاه شاهنشاه آریامهر برگزار شد روز عید غدیر سال ۱۳۳۲ بود.

در اطراف بنای اصلی کاخ سعد آباد، ده کاخ کوچک وجود دارد که هریک از آنها به یکی از والاحضرتها شاهدخت ها و شاهزاده ها اختصاص دارد.

یکی از زیباترین کاخهائی که در باغ کاخ سعد آباد وجود دارد، «شهوند» است. ساختمان کاخ شهوند در سال ۱۳۰۴ شروع شد و چهارسال بطول انجامید.

برای تزئین این ساختمان از سنگ مرمر استفاده شده است و استاد جعفر معمار یکی ازاستادان بنام ایران در نهایت ظرافت و هنرمندی سنگهای مرمر رادر این کاخ بکار برده است.

کاخ سعدآباد دارای سه طبقه است و هفتصد هزار متر مربع از مساحت یک و نیم میلیون متر مربعی آن به فضای سبز، چمن کاری ، گلکاری و درختکاری اختصاص یافته است.

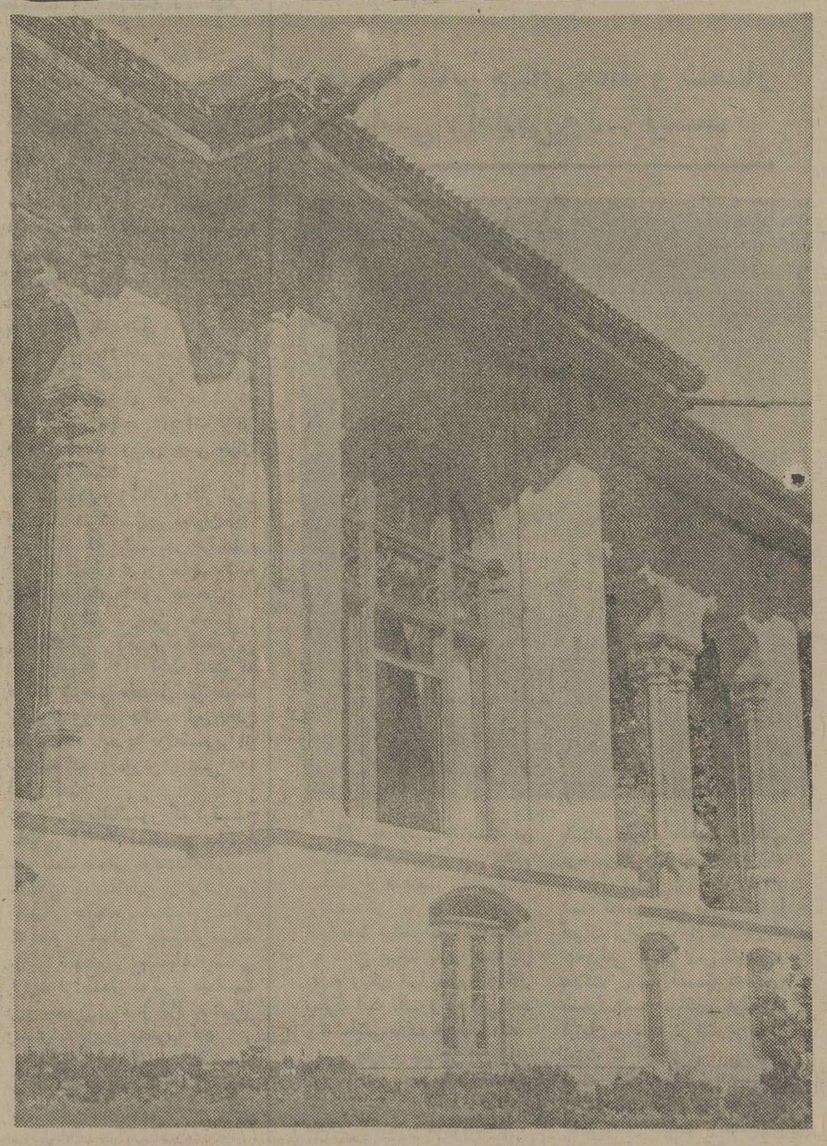

نمائی از ساختمان اصلی کاخ سعد آباد

تهران، شهر بازارچه‌های بدون سقف

تهران شهر بازارچه های بدون سقفنیز نام دارد . در میان همه القاب طمطراق وویژگیهائی که به تهران نسبت میدهند کمتر کسی به این ویژگی تهران توجه کرده است .

در گوشه و کنار تهران نزدیک به سی و یک بازارچه وجود داردکه از این تعداد حدود بیست بازارچه بدون سقف است. بیشتر بازارچه های تهران در محله های قدیمی قرار دارد ودر این ستون هر هفته یکی از بازارچه های قدیمی تهران و تاریخچه آنرا معرفی خواهیم کرد.

بازارچه تهران عبارتند از : مروی، بازارچه نو (خیابان مولوی) سقاباشی، مسجد حوض حمام نو لب، عزت‌الدوله، عودلاجان ، سید اسماعیل ،صابون پزخانه ، قوام‌الدوله، سعادت، نایب‌السلطنه، شهریاری ،بازارچه نو (خیابان ارامنه)، حاج غلامعلی، پادرخت ، آشیخ هادی، کل عباس علی ،حاج قاسم ، گذر قلی ، گذر مستوفی، پامنار، پاچنار، دروازه نو ،تخته پل، قنات آباد، عربها، دباغخانه، غریبان، سه راه دانگی وبازارچه عطاری.

هریک از این بازارچه هابرای خود سرگذشتی خواندنی دارد. در پیچ و خمها وزیر تاقهای این بازارچه‌هاو چهارسوقهای آن‌دهها واقعه تلخ و شیرین روی داده‌که تهرانیهای قدیمی این خاطرات را همچنان بیاد دارند قدمت بعضی ازاین بازارچه ها به دوتاسه قرن پیش میرسد. در بعضی از این بازارچه‌ها خصوصیتهای قدیمی همچنان حفظ شده است .ساکنان بازارچه‌های تهران همچون اجداد خود به ساختمان و بنای محلی که در آن مغازه و تیمچه و حجره دارند علاقمند هستند و هرچند وقت یکبار بازارچه های مسکونی را تعمیر میکنند.

قابل توجه جویندگان کار

از جویندگان کار برای مشاغل زیر دعوت میشود جهت مصاحبه و راهنمائی شغلی تا تاریخ ۳۵ر۱ر۳۱ به مرکز کاریابی و اشتغال رفسنجان و یا به نزدیکترین مرکز کاریابی و اشتغال محل سکونت خود مراجعه نمایند . کارگران ماهر ونیمه ماهر که دارای گواهینامه مهارت حرفه‌ای از مراکز آموزش حرفه‌ای ذیصلاح باشند حق تقدم خواهند داشت .

ردیف	نام شغل	تحصیلات	جنس	تعداد
۱	حسابدار	دیپلم متوسطه	مرد	۲
۲	کارمند	دیپلم متوسطه یا سیکل	مرد	۱۸
۳	ماشین نویس	دیپلم متوسطه	مرد	۲
٤	راننده پایه یکم	ششم ابتدائی	مرد	۱٤
٥	نجار	خواندن و نوشتن	مرد	٦۰
٦	مونتاژکار	خواندن و نوشتن	مرد	۱۰
۷	جوشکار	خواندن و نوشتن	مرد	۳٥
۸	کارگرساده	خواندن و نوشتن	مرد	۳٦۰
۹	سیمانکار	خواندن و نوشتن	مرد	٤٥
۱۰	بنای آجرچین سنگ چین و گچکار	خواندن و نوشتن	مرد	۸٥
۱۱	کارگر فنی درجه یک ودو	خواندن و نوشتن	مرد	۱۰

اداره کل اشتغال ـ وزارت کار و امور اجتماعی

نام مرکز	آدرس مرکز
مرکز کاریابی و اشتغال شماره ۱ تهران	خیابان امیرآباد جنوبی ـ خیابان رهنما پلاك ۲۳ تلفن : ۹۲۲۸٦۸ ـ ۹۳۹۸۳۹
مرکز کاریابی و اشتغال شماره ۲ تهران	خیابان مهران (میدان شهناز) پلاك ۱۸٦ تلفن ۷٥٤٦٥۷
مرکز کاریابی و اشتغال شماره ۳ تهران	خیابان شوش غربی میدان شوش پاساژکوهی پلاك٤۱۹ تلفن : ٥۳۷۳۲۱
مرکز کاریابی و اشتغال شماره ٤ تهران	خیابان سی‌متری ـ میدان باغشاه جنب بانك ملی‌پلاك٥۹۰ تلفن :٤۳۱۳۷ـ ٤۷۲۳۲
مرکز کاریابی و اشتغال شماره ٥ تهران	چهارراه امیراکرم ـ قسمت همکاریهای اجتماعی نخست‌ـ وزیری طبقه اول تلفن ٦۱٦٥٦۹
اداره نیروی انسانی اصفهان	میدان احمدآباد تلفن ٥٤۱۳٥ـ ٥۱۲۸۸
اداره نیروی انسانی شیراز	خیابان خلیلی نرسیده به اداره گذرنامه تلفن : ۳۱۰۹۷ ۳۱۰۹٦
اداره نیروی انسانی کرمان	خیابان نجم پلاك ۷۱ تلفن : ۳۸۰۹
اداره نیروی انسانی کرمانشاه	خیابان خیام تلفن : ٤۷۷۹ـ۸۹۱۳
اداره نیروی انسانی تبریز	خیابان ۲۵ شهریور کوی امیرآباد شماره ۲۰۷۰ تلفن : ٦ـ٥٤۰۰٥
اداره نیروی انسانی مشهد	خیابان ششم بهمن شماره ۱۰۸ و ۱۰٦ تلفن : ٤۰۷۹۹
اداره نیروی انسانی رشت	خیابان پهلوی روبروی روزنامه اطلاعات تلفن: ۲۳٥۹٤
مرکز کاریابی و اشتغال بوشهر	خیابان فرودگاه تلفن : ۳۲۹۳ ـ۲۷۰۹
مرکز کاریابی و اشتغال اهواز	فلکه اول کیان پارس تلفن : ۳۲۰۳٤ ـ۳۰٥۹۸
مرکز کاریابی و اشتغال خرمشهر	ابتدای خیابان پهلوی ـ جنب فلکه ساعت تلفن : ٤٤٤۰ـ ٤۱۰۲
مرکز کاریابی و اشتغال کرج	خیابان رضاشاه کبیر جنب دبیرستان فردوسی تلفن : ۳٥۰٤ ـ۲۸۲۳
مرکز کاریابی و اشتغال خرم‌آباد	خیابان‌خیام غربی جنب کوی افسران تلفن : ۲۷٦۷
مرکز کاریابی و اشتغال بیرجند	خیابان پهلوی تلفن : ۲۳۹۸
مرکز کاریابی و اشتغال دزفول	خیابان حافظ خیابان کدیتان شمالی چهارراه ایران پلاك۱٤ تلفن :۳۷٤۸
مرکز کاریابی و اشتغال چاه‌بهار	مرکز کاریابی واشتغال چاه‌بهار
مرکز کاریابی و اشتغال چالوس	خیابان سعدی روبروی سینما زهره تلفن :۲۱۲۷ـ۳۰٦۷
مرکز کاریابی و اشتغال رفسنجاز	خیابان امیر کبیر تلفن : ۳۸٥۱
مرکز کاریابی و اشتغال شیروان	خیابان کمربندی
مرکز کاریابی‌واشتغال‌زرین‌شهر	خیابان پهلوی
مرکز کاریابی و اشتغال کاشان	خیابان‌صباجنب مهمانسرای کاشان تلفن: ٦٦٤۱ـ ٦٦٤۲
مرکز کاریابی و اشتغال اردبیل	خیابان شاه جنوبی جاده مشکین پلاك ٤۷۷ تلفن : ٤٤٤٦
مرکز کاریابی و اشتغال یاسوج	خیابان دندانپزشکی
مرکز کاریابی و اشتغال مهاباد	نبش خیابان حافظ کوچه شش متری معروف بکوچه‌داروغه
مرکز کاریابی و اشتغال لنگرود	خیابان شاه روبروی دارائی طبقه بالای ثبت احوال
مرکز کاریابی و اشتغال ایرانشهر	خیابان کورش جنب پمپ بنزین ساختمان یزدان
مرکز کاریابی و اشتغال قم	خیابان محمدرضاشاه جنب هتل آپادانا تلفن : ۲٦۹۷
مرکز کاریابی و اشتغال سنندج	خیابان شاهپور جنب استانداری تلفن : ۳۱۹٥
مرکز کاریابی و اشتغال ساری	خیابان فرهنك روبروی دبیرستان حافظ کوی قربانی‌تلفن: ۲۲٦٤
مرکز کاریابی و اشتغال سمنان	خیابان نظامی تلفن : ۲۰۷٤
مرکز کاریابی و اشتغال قزوین	خیابان شاه روبروی بانك رهنی تلفن : ٤۱۸۱
مرکز کاریابی و اشتغال یزد	خیابان ایرانشهر جنب جنرال سرویس وزیری شماره ٤٤ تلفن : ۳٤۰۷
مرکز کاریابی و اشتغال شهرکرد	خیابان سعدی کوچه پژمان پلاك ۱۳ تلفن : ٥۳۷
مرکز کاریابی و اشتغال همدان	خیابان ششم‌بهمن‌روبروی دبیرستان ابن‌سینا تلفن:۲٦٤۳
مرکز کاریابی و اشتغال اراك	خیابان ملك‌المتکلمین روبروی تك درختی‌شماره۱٦۲تلفن: ۲۳٤۷٥
مرکز کاریابی و اشتغال ایلام	خیابان ژاندارمری جنب اداره آموزش و پرورش تلفن:٥٦۷
مرکز کاریابی و اشتغال رضائیه	خیابان فرح شماره ۲٤۸ تلفن : ٤۹٦۱
مرکز کاریابی و اشتغال زنجان	خیابان سعدی تلفن : ۲۲٥٥
مرکز کاریابی و اشتغال زاهدان	خیابان فردوسی تلفن : ٤۸۸۸
مرکز کاریابی و اشتغال بندرعباس	خیابان شاه‌حسینی تلفن : ٤۱۹٥
مرکز کاریابی و اشتغال خوی	خیابان پهلوی روبروی بانك ملی تلفن : ٤۰۹۹
مرکز کاریابی و اشتغال بندرلنگه	بازار بندر لنگه
مرکز کاریابی و اشتغال کازرون	خیابان حافظ تلفن : ۸۰۰
مرکز کاریابی و اشتغال گلپایگان	خیابان پهلوی فلکه فردوسی تلفن : ۳۰۹
مرکز کاریابی و اشتغال بندر ماه‌شهر	مرکز کاریابی و اشتغال
مرکز کاریابی و اشتغال شاهرود	خیابان فروغی بسطامی تلفن :۳۷۰۰ ـ۳۲۰۰

م الف ۱۰۷٥

اداره کل اشتغال ـ وزارت کار و امور اجتماعی

تهرانی ها میدان «دانته»

میدان دانته کجاست ؟ تهران چندصد میدان کوچک و بزرگ دارد ، اما تنها تعداد انگشت شماری از این میدانها از شهرت برخوردار است و بقیه این میدانها را کسی نمی‌شناسد و حتی نام آنها برای مردم ناآشناست.

میدان «دانته» یکی ازمیدان های ناشناخته تهران است و علیرغم اینکه در مرکز شهر تهران قرار دارد ، از هر هزار نفر تهرانی حتی یک نفر نیز این میدان را نمی‌شناسد . حتی کسانی که در اطراف این میدان ساکن هستند و کسانی که ازفضای سبز و باغ و چمن گلکاری شده این میدان استفاده‌می‌کنند نمی‌دانند که نام محلی که تفریحگاه آنهاست چیست؟

بهرحال برای اینکه شما مطلع باشید ، میدان «دانته» در مدخل پارک شهر تهران قرار دارد .

اما ببینیم مردم کوچه و بازار در باره میدان دانته چه می‌گویند. میدان دانته کجاست؟ این سئوالی است که گزارشگران ما ازمردم پرسیدند و جواب های جالب و در عین حال عجیب غریبی شنیدند. جالب اینکه گزارشگران ما درست درمدخل میدان «دانته» این سئوال را مطرح کردند و معلوم شد علاوه براینکه مردم میدان «دانته» را نمی‌شناسند، حتی نمیدانند «دانته» کیست و چکاره بوده است ؟

به پاره‌ای از پاسخهای جالب مردم نگاه می‌کنیم .

مینا گودرزی دانش آموز دبیرستان شهناز پهلوی : نمیدانم میدان «دانته» کجاست اما دانته یک فیزیکدان روسی است . «حسین ـ الف» ، کارمند :

میدانی است در امریکا یادر یکی از شهر های فرانسه .

عکاس دوره‌گرد میدان دانته : فکر میکنم ، یکی از معروفترین میدان های تهران «دانته» نام دارد .

جعفر نادمی پناه : میدان «دانته» در پارک شهر است و تصور میکنم خود دانته یکی از موسیقیدانان روسیه است .

شهین ـ ب : میدان دانته وجود ندارد : اما «دانته» یک نوع خوردنی است (اشاره به روغن زیتون‌دانته) برخی دیگر از پاسخهائی‌که مردم‌میدان اشاره کردند عبارت است از : دانته یکی از روسای‌جمهوری آمریکاست. میدان‌دانته همان میدان‌اعدام قدیم است . «دانته» یک‌اسم من‌درآوردی است و از این قبیل جوابها ...

بهر حال «دانته» نویسنده معروف ایتالیائی و نویسنده کتاب های مشهور کمدی الهی و دوزخ و برزخ در تهران بزرگ و در میان مردم شخصیتی ناشناخته است.

حتی مردمی که هر روز از میدان دانته عبور می‌کنند نمیدانند میدان دانته کجاست ؟

وخود «دانته» را نمی‌شناسند!

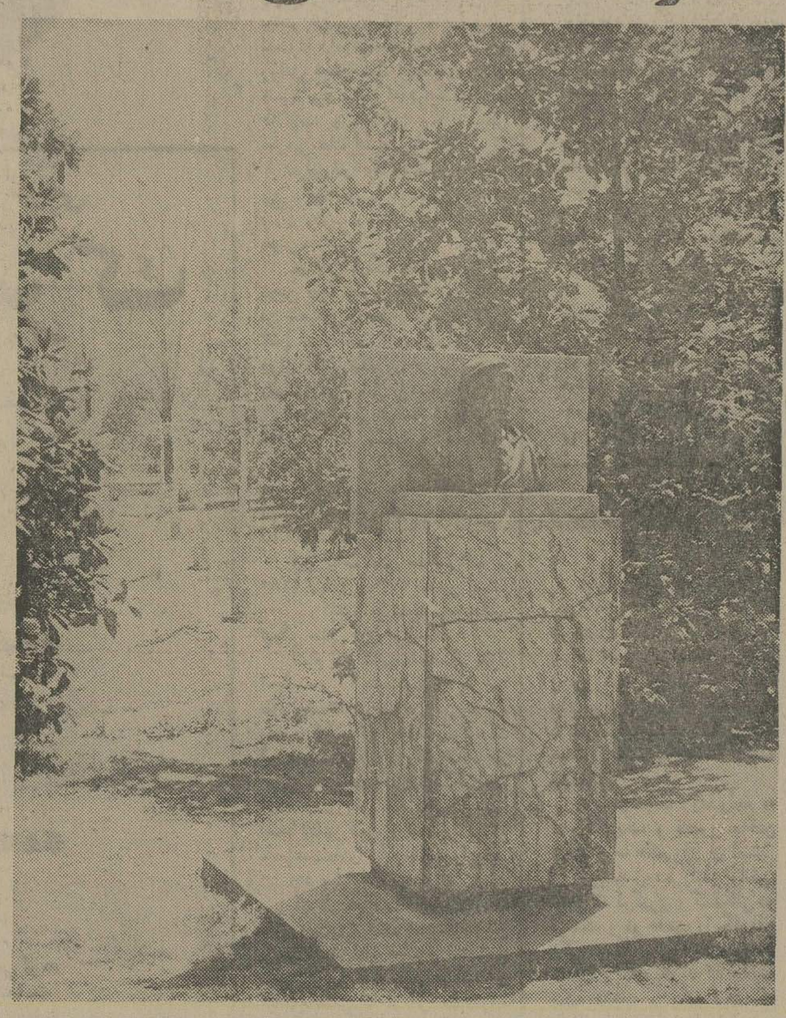

میدان «دانته» در قلب شهر تهران و در مدخل پارک شهر قرار دارد، اما بیشتر تهرانی ها این میدان را نمی‌شناسند در این میدان مجسمه دانته نویسنده نامدار ایتالیائی نیز نصب شده و هر روز هزاران نفر از کنار این مجسمه عبور می‌کنند.

وزارت جنگ

آگهی مناقصه شماره ۱ نوبت اول

پست مهندسی پایگاه دریائی بندر عباس بمنظور نگهداری تعمیرات لازم و سرویس حداقل دومرتبه در سال بتعداد ۳۰۰۰ دستگاه کولر از انواع مختلف یورك ـ کلویناتور کریر ـ جنرال و یخچالها و آبسردکن بطور مداوم بمدت یکسال به مناقصه می گذارد . پیشنهاد دهندگان می‌توانند با مراجعه به پست مهندسی پایگاه و با دریافت مشخصات وشرایط معامله تنظیم و تا ساعت ۱۲ روز ۲٤ر۲ر۲٥۳٥ به دفتر پست مهندسی تحویل ودر ضمن کمیسیون مناقصه بطور آزاد در ساعت ۱٤ همان‌روز خواهد بود .

مهندسی پایگاه دریائی بندرعباس
آ ـ ٤۰٦

آگهی مناقصه

مجتمع صنعتی گوشت فارس خرید ۱۲ دستگاه تریلرکش ۲۵تنی دیزل را از طریق مناقصه خریداری مینماید.

مدت تحویل تریلر کش های فوق حداکثر چهار ماه پس از عقد قرارداد خواهدبودومحل تحویل برای سازندگان داخلی محل کارخانه و برای سازندگان خارجی سی‌انداف یکی از مرز های ایران خواهد بود پیشنهاد دهندگان بهای مورد پیشنهاد خود را در پاکت لاك و مهر شده همراه ضمانت‌نامه بمدت یك ماه برابر ٥درصد مبلغ مورد پیشنهاد در تاریخ دوشنبه ۲۰ اردیبهشت ۲٥۳٥ شاهنشاهی تا ساعت ۱۰ صبح به‌دفتر مجتمع صنعتی گوشت فارس واقع در ساختمان شماره ۲ وزارت کشاورزی و منابع‌طبیعی طبقه ششم‌دربولوارالیزابت تحویل مینمایند.

حضور شرکت کنندگان در مناقصه در جلسه رسیدگی بلامانع وپیشنهادات در ساعت ۱۰ صبح همان روز موردرسیدگی قرار خواهد گرفت.

م‌الف ۱۰۷٥

مجتمع صنعتی گوشت فارس

وزارت جنگ

آگهی مناقصه شماره ۱ نوبت اول

پست مهندسی پایگاه دریائی بندر عباس بمنظور نگهداری راهبری و تعمیرات لازم سیستم های تهویه خود در چهار قسمت پایگاه بطور مداوم بمدت یکسال و تعمیرات آنها بالوازم بدون قطعات لازم به مناقصه می گذارد .

پیشنهاد دهندگان می توانند با مراجعه به پست مهندسی پایگاه با دریافت مشخصات و شرایط معامله پیشنهاد خود را طبق مفاد مندرج در شرایط معامله تنظیم و تا ساعت ۱۲ روز ٥ر۲ر۲٥۳٥ به پست مهندسی تحویل نمایندضمنا کمیسیون مناقصه بطور آزاد در همان روزساعت ۱٤ خواهد بود .

پست مهندسی پایگاه دریائی بندرعباس
آ ـ ٤۷

وزارت جنگ

آگهی مناقصه شماره ۱
مورخه ۱۸ر۱ر۲٥۳٥

پست مهندسی پایگاه دریائی بندر عباس بمنظور نگهداری و راهبری تعمیراتی لازم کلیه پست های فشار قوی و فشار ضعیف برق و متعلقات آنها در کلیه تاسیسات واماکن نیروی دریائی شاهنشاهی در بندرعباس بطور مداوم به مدت یکسال با لوازم بدون قطعات به مناقصه می گذارد . پیشنهاد دهندگان می توانند جهت کسب اطلاع بیشتر با مراجعه به دفتر پست مهندسی ایگاه واقع در نایبند پس از دریافت با برك شرایط ومشخصات معامله پیشنهاد خود را تا ساعت ۱۲ روز ٦ر۲ر۲٥۳٥ به پست مهندسی تسلیم و کمیسیون مناقصه بطور آزاد در همان روز در ساعت ۱٤ خواهد بود .

مهندسی پایگاه دریائی بندرعباس

اطلاعات ـ پنجشنبه ۲۶ فروردین ماه ۲۵۳۵ ـ شماره ۱۴۹۸۴

لرستان و پیشرفتهای آن در پنجاه سال سلطنت پهلوی

شاپور کاظمی

کشاورز قد برافراشت و به‌افتخار رسید

وقتی در زیر سقف غم گرفته سیاه چادر کشاورز ، کودکی چشم به‌گیتی میگشود چهره‌ی بی‌تفاوت مادر از عظمت اندوهی که ازنامرادی زندگی بدل داشت حکایت میکرد ، کودك به‌حکم وقایع همزمان ، بامهری که از مادر در سینه می‌پروراند بابوی باروت آشنا میشد .

همه‌جا بوی باروت بود وخون ، سیاه‌چادرها
که به‌عده‌ای مردم‌ساده‌دل‌زارع‌تعلق‌داشت هرلحظه
دستخوش هجوم و چپاول مشتی‌غارتگر مسلح
بود که در پناه کوههای‌سربه‌فلك‌کشیده‌وبی‌امنی
حاکم بر منطقه ، آزادانه زندگی می‌کردند و
سرفرازیشان در غارت و کشتار بیشتر بود .
کشاورز ، دستهای پرتوانش را که میتوانست
دانه‌های زندگی بخش‌را به‌امیددردل‌خاك‌بنشاند،
باحسرت و اندوه بهم می‌سائید و توان اعتراض
نداشت . ناامنی بدان حدبود که‌کشاورز اندیشه
مقابله‌هم برایش ممکن نبود و تنها بدنبال جان
پناهی که فرزندانش را ااز گزند غارتگران
محفوظ دارد هرلحظه چادر سیاه همرنك بخشش
را درسوئی میافراشت.هیچ نبودجزدلهره‌وفقر
زن روستائی که از بی‌اهمیتی و بی‌اعتباری
خاصی برخوردار بود بارتمام مشقات زندگی را
یکجا بدوش میکشید ووقتی اولین ستاره در
سینه‌ی شب چشمك میزد ، زمین تهی می‌شداز
زندگی و سکوت مرگبار خیمه میزد و پگاه که
خورشید بشارت زندگی رقت‌بار میداد ، دهها
جسم بیجان ، از حوادث شوم شب قبل‌حکایتها
داشت ، شبی که برای کشاورز پایان تلاش
بی‌ثمر بود و برای غارتگر آغازکشتار !
اما تیرگی‌ها باطلوع خورشید پهلوی رنك
باختند و کشاورز جان دوباره یافت . سرباز
دوشادوش لرستانی میهن پرست‌بادستهای‌توانا
امنیت رااا بانمام مواهب آن به‌دورترین نقطه
لرستان به‌ارمغان آورد . کشاورز شادمانه دانه
برسینه زمین سپرد و بابرکت افزون امانت‌خود
را از زمین بازستاند .
شادمانی در زیر سقف سیاه‌چادرهاپرکشید،
ننك عقب ماندگیها از دامن لرستان پاك شد و
حرکت بسوی پیشرفت وآبادانی آغازگردید .
زن روستائی باراندوه زندگی را بخاك
سپرد و کشاورز درزمینی که هرگز از اوبازستانده‌نخواهد شد ، خوشبختی های آیند را
پی‌ریزی کرد و نقاب عقب‌ماندگی از چهره بکنار
کشید ، قد برافراشت وبه‌افتخار رسید .
اینك لرستان آباد ، بامردمی توانا و اندیشمند،
در پیشرفت ایران بزرك ، یك پیشتاز موفق‌است
ودستهای توانای مردم این سرزمین پهناور
باصمیمیت و یکرنگی چون زنجیری فولادین بهم
متصل گردیده و این شجاعان وطن پرست ،
پاسدارند میراث‌های گرانقدری را که نیاکان
بافروجاه مادرلرستان بیادگار نهاده‌اند بیگمان
بهنگام عبور ازدروازهای تمدن‌بزرگ‌دم‌لرستان
سیمائی بشاش‌تر و افتخاری جاودانه‌خواهند
داشت .

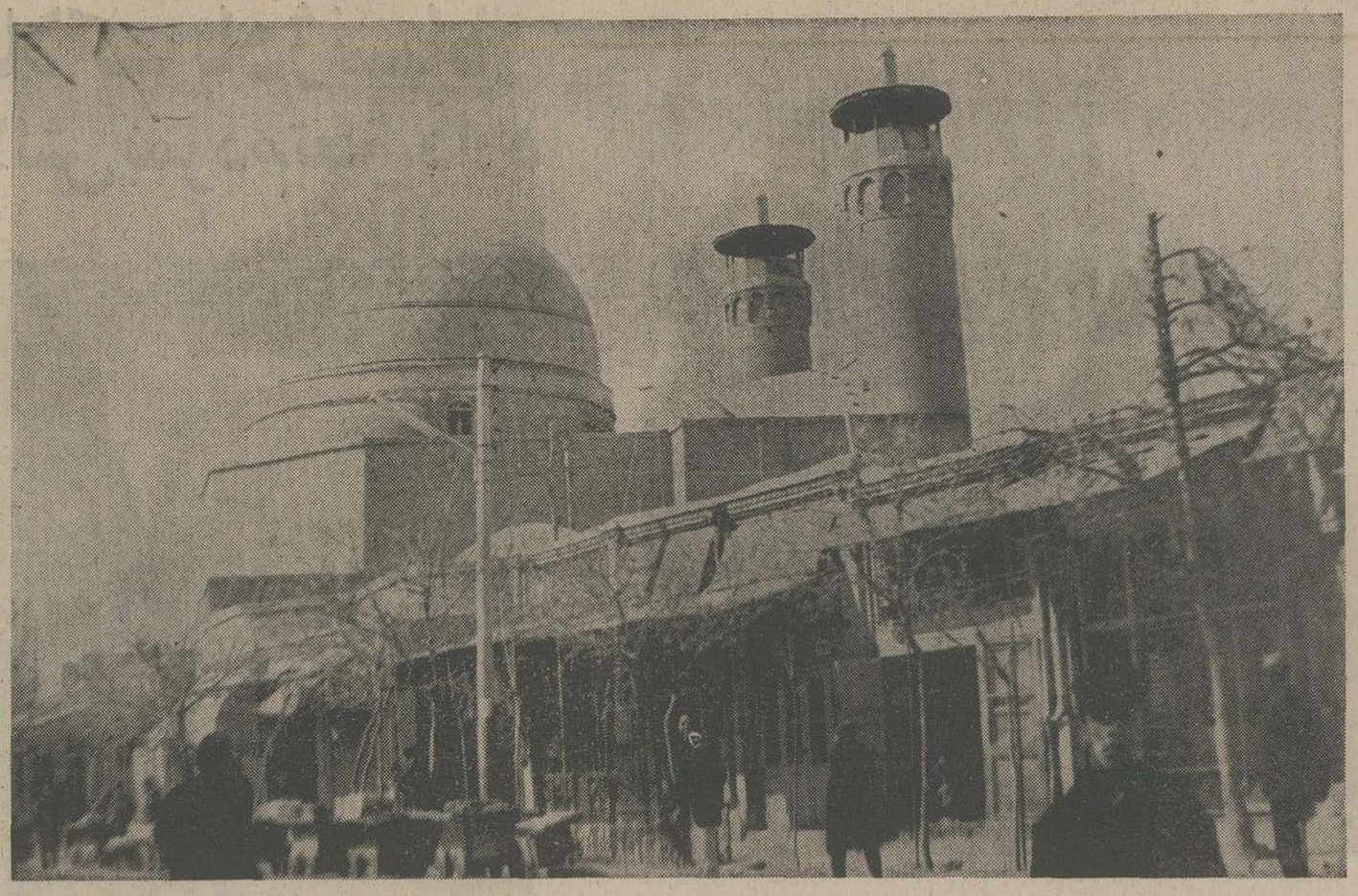

نمای خارجی از گلدسته و گنبد مسجد جامع که قبلاجایگاه آتشکده بوده است .

مساجد و امامزاده‌های بروجرد

مردم بروجرد به مبانی‌دین و اخلاق توجه‌عمیق دارند و وجود مساجد و تکایای فراوان نشانگر این واقعیت است . در اینجا اسامی و محل مساجدبروجرد را برای اطلاع بیشتر مردم مسلمان چاپ می‌کنیم .

مسجد سلطانی : خیابان صفا و جعفری ، مسجدجامع: خیابان جعفری ، مسجد ناسکدین و مسجد شهریاری خیابان جعفری.مسجد جبرئیلی خیابان صفا ، مسجدملك‌آرا ومسجد غروی خیابان سعدی، مسجد حاج عبدالله و مسجد امام رضا (ع) خیابان پهلوی، مسجد شیخ احمد خیابان شهناز ، مسجد حافظی واقع درکوچه میدان‌محمدحسنخان، مسجد سید خیابان‌بحرالعلوم، مسجد قلعه ، مسجد حاج اسحق خیام شمالی ، مسجد رنگینه و مسجد دو خواهران در خیابان ولیعهد ، مسجد بیرجندی خیابان صفا ،مسجد شیخ هادی خیابان جعفری ، مسجد آقا ابوالمجد خیابان صفا ، مسجد گله‌دارهاخیابان خیام جنوبی ، مسجدگلپایگانی در کوچه گلپایگانی ، مسجد سرپل‌خیابان جعفری ، مسجد ارك خیابان سعدی ، مسجد شاه محمد میدان رازان ، مسجد عذقون خیابان سیروس ، مسجد سجاد خیابان قاآنی ، مسجد چال قلعه یا علمدار جعفری،مسجدکوچه‌شریعتمدار، مسجدقوانینی‌خیابان‌بحرالعلوم، مسجد میر ، مسجد درب شیخ و مسجد خیابان خرم.

★ مسجد سلطانی

مسجد سلطانی از بناهای مهم بروجرد است که درمرکز شهر واقع شده و دارای سه در خروجی به خیابانهای صفا ، جعفری‌و سرای‌حافظیه میباشد .

مسجد سلطانی دارای‌صحنی وسیع و شبستان و گنبد و ایوانهای بلند مزین به کاشی های خشتی و کتیبه های فراوان است که روی آنها تاریخ ۱۳۰۹ ـ ۱۲۴۸ ـ ۱۲۹۱ و ۱۲۹۶ هجری به چشم میخورد . در لوح طاق ایوان غربی به خط نستعلیق برجسته در روی گچ نوشته شده است : (عمل استاد اسکندر شیرازی این دو طاق مقرنس توسط جناب مستطاب میرزا معصوم اتمام پذیرفت . غره شبان المعظم سنه ۱۲۰۹) در همین ایوان لوحی ازسنگ منصوب است و بالای‌محراب و در آن حکمی‌ازحسام‌السلطنه حك شده است .

این مسجد از لحاظ محوطه، محراب و راهروها ازبهترین وزیباترین مساجد سلطانی بشمار می‌آید و حتی به نظر عده‌ای مسجد سلطانی‌اصفهان نیز از نظر زیبائی به مسجد سلطانی بروجرد نمیرسد .

★ مسجد جامع

یکی از بنا های تاریخی بروجرد ، مسجد جامع این شهر است که در کوی‌ودوانگه و کنار خیابان جعفری قرار گرفته است . مسجد جامع بروجرد در قرن‌سوم بدستور حمویه بن علی یا حموله که از طرف خاندان ابی‌دلف در بروجرد حکومت داشته ساخته شده است و عده‌ای معتقدند که طاق وسطی کنونی مربوط به قبل از اسلام و قبلاآتشکده بوده و پس از تبدیل به‌مسجد قسمت هایی بدان اضافه‌شده‌است.

طبق کتیبه های موجوددر سالهای ۱۰۲۲ـ۱۰۹۲ ـ ۱۲۰۹ در زمان صفویه و قاجاریه اضافات و تعمیراتی بعمل آمده است .

در سردر ورودی مسجد طرف عربی لوح سنگی نصب شده و براین لوح متن فرمان شاه عباس اول صفوی به سال ۱۰۲۲ قمری نقش گردیده است که بدین شرح است :

(فرمان همایون شرف اقدس اعلی ابوالمظفر شاه عباس بهادر خان شرف نفاذ یافت‌آنکه چون ممالک محروسه ازنزول مرفه‌الحالند شفقت و مرحمت شاهانه نیز در باره رفع نزول بروجرد از لوازم شمرد . بتاریخ سنه اثنی‌و عشرین و الف ۱۰۲۲) .

در داخل شبستان این مسجد یک منبر چوبی ۹ پله وجود دارد که بدست یارمحمد نجار ساخته شده و در بدنه‌آن‌سه بیت شعر حك شده :

شکر که لطف خدای جهان
یافت زنو زیب‌زمان و زمان
یارمحمد چو باخلاص دل
کرد تمام . . . . . .
منبری آنسان‌که زپس‌رفتنش
شد بره عرش برین نردبان
از پی تاریخ چنین منبری
گفت خرد منبر اخلاص‌دان

جمله « منبر اخلاص داد » تاریخ منبر است که بحروف ابجد مطابق است با سال ۱۰۶۹. مسجد جامع بروجرد از نظر هنر معماری در نوع خود یک شاهکار است و در تاریخ ۱۳۵۱ خورشیدی ازنظر کاشیکاری گنبد مورد مرمت قرارگرفته است .

★ مسجد قلعه

مسجد قلعه از مساجد قدیمی بروجرد است که در کوی دودانگه بروجرد واقع شده است و بمناسبت واقع شدن در کنار حصار و قلعه سابق شهر که اکنون هم آثاری از آن باقی مانده ،بنام مسجد قلعه معروف شده است . ساختمان شبستان مسجد در سال یکهزار و سیصد و ده‌و یکهزار و سیصد و یازده‌باتمام رسیده است .

★ زیارتگاهها

در بروجرد و اطراف آن زیارتگاههای زیادی وجود دارد که مردم پاکدل ومهربان بروجرد گهگاه در خلوت دل در این زیارتگاهها بزیارت می‌ایستند که ذیلا اسامی‌بعضی از امامزاده‌ها ذکر میشود .

امامزاده جعفر ـ شاهزاده ابوالحسن ـ امامزاده قاسم ـ سیدضیاءالدین ـ امامزاده قاسم در جایلق که قبلا بخش‌بروجرد بود ـ خالد بن علی ـ امامزاده هفده تن ـ امامزاده بیژن ـ امامزاده ولیان ـ زواریخان ـ دو خواهران در محله‌صوفیان ـ دو خواهران نزدیک امامزاده جعفر ـ مقبره شیخ ـ امامزاده احمد .

امامزاده جعفر ـ شاهزاده ابوالحسن

آرامگاه شاهزاده ابوالحسن که زیارتگاه مردم بروجردست در خیابان صفا واقع شده و نسب این امامزاده به چهار واسطه به حضرت زین‌العابدین علیه‌السلام میرسد .

امامزاده قاسم

درباره نسب و بانی این آرامگاه مدرکی دردست‌نیست ولی آرامگاه امامزاده قاسم که در چاپلق واقع شده از نظر قدمت و وجود آثاری ظریف و قدیمی بسیار حائز اهمیت است . این بنا متعلق به قرن هشتم هجری و دوره شاهرخ تیموری است .

در روی در چوبی زیبای‌آن کتیبه تاریخی‌بخط رقاع‌برجسته حکاکی شده و از متن آن‌چنین برمی‌آید که این مزار برای قاسم بن زید در شهر محرم سال ۷۳۸ هجری ساخته‌شده. در پایان کتیبه نام استاد بنا بدین ترتیب ذکر شده :

عمل مفخرالنجار و نقاش استاد حسن بن جمال احمد شیرگیر .

ابوالخیر فرزند موسی بن جعفر (ع)

در تاریخ گزیده ضمن حالات موسی بن جعفر ذکر شده : فرزند آن حضرت ، عبدالرحمن، قاسم ، جعفرالاصغر ، زید ، محسن که در خاك فراهان مدفون است و این محسن به محسن زاهد معروف است واز فرزندان آن حضرت یکی هم ابوالخیر است که به فروجرد (بروجرد) مدفون است وطاهر ومطهرکه بفیروزکوه مدفونند.

با این نوشته مسلم است که ابوالخیر فرزند موسی بن‌جعفر (ع) و زیارتگاه مردم بروجرد است .

امامزاده قاسم

در جنوب شرقی بروجرد امامزاده‌ای قرار دارد که‌کتابی که ذکری از آن رفته باشد در دست نیست . لیکن در سالنامه دبیرستان پهلوی درسال ۱۳۳۹ـ ۱۳۳۸ در صفحه۱۷۷ می‌نویسد: (چند سال قبل‌یکی‌ازخیراندیشان که در صدد تعمیر بنای مقبره برمی‌آید ، پس از حفر جلوی در ورودی سنگ کوچکی ظاهر میشود که اکنون بالای در نصب شده است و این‌عبارات در آن نوشته شده :

هذان القبران للشهیدین الشریفین المظلومین الحسن‌و محمد ابنی احمدالمسمی بشاه چراغ المدفون بارض شیراز.

از این نوشته معلوم میشود که این محل مقبره حسن و محمد فرزندان شاه چراغ که فرزند بلاواسطه حضرت موسی بن جعفر علیه‌السلام است میباشد و طول‌ضریح هم باندازه دو قبر است .

این آرامگاه زیارتگاه‌پاکدلان بروجرد است .

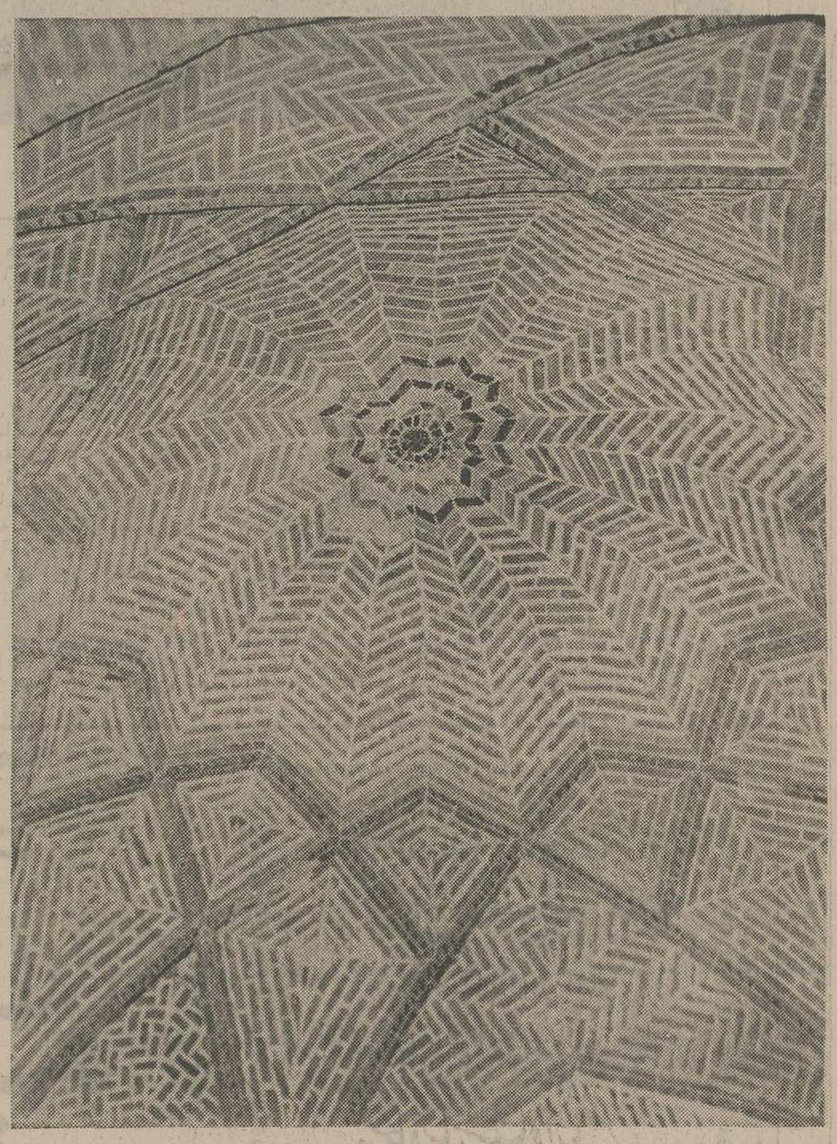

سقف یکی از راهرو های‌مسجد سلطانی .

آرامگاه شاهزاده ابوالحسن

آرامگاه شاهزاده ابوالحسن که زیارتگاه مردم بروجردست در خیابان صفا واقع شده و نسب این امامزاده به چهار واسطه به حضرت زین‌العابدین علیه‌السلام میرسد .

ساختمان گنبد هرمی شکل این آرامگاه به سبک بنای عهد سلجوقیان است و تاریخ ۷۱۷ در آن دیده میشود در حرم مربوط به ششصد سال قبل میباشد و در سال ۱۲۰۸ بفرمان تقی خان حاکم وقت تعمیر شده است .

دو کتاب منتقله الطالبیه که در سال ۱۳۸۸ قمری در نجف اشرف چاپ شده نوشته‌شده: بروجرد : مات بها ابوالقاسم جعفر بن الحسین بن علی بن الحسن المکفوف ابن الحسن الافطس ابن علی بن زین‌العابدین علیه‌السلام . با این نوشته امام زاده جعفر با پنج واسطه به حضرت زین‌العابدین (ع) نسب دارد ولی نزد اهالی بروجرد معروف است‌که‌امامزاده جعفر از فرزندان موسی بن جعفر علیه‌السلام است .

امامزاده :

امامزاده جعفر ـ شاهزاده ابوالحسن ـ امامزاده قاسم ـ سید ضیاءالدین ـ امامزاده قاسم ـ خالد بن‌علی‌ـ امامزاده هفده تن ـ امامزاده بیژن ـ امامزاده ولیان ـ زواریخان ـ دو خواهران در محله صوفیان ـ دو خواهران نزدیک امامزاده جعفر ـ مقبره شیخ ـ امامزاده محمد .

مساجد :

مسجد سلطانی ـ مسجد جامع ـ مسجد ناسکدین‌ـ مسجد شهریاری ـ مسجد جبرئیلی ـ مسجد ملك‌آرا ـ مسجد غروی ـ مسجد حاج عبدالله ـ مسجد امامرضا ـ مسجد شیخ احمد ـ مسجد حافظی ـ مسجد سید ـ مسجد قلعه ـ مسجد حاج اسحق ـ مسجد رنگینه ـ مسجد دو خواهران ـ مسجد بیرجندی ـ مسجد شیخ هادی ـ مسجد آقا ابوالمجد ـ مسجد گله‌دارها ـ مسجد گلپایگانی ـ مسجد سرپل ـ مسجدارك ـ مسجد شاه محمد ـ مسجد غدقون ـ مسجد سجاد ـ مسجد چال‌حلقه ـ مسجد کوچه شریعتمدار ـ مسجدقوانینی‌ـ مسجد میر ـ مسجد درب شیخ ـ مسجد خیابان خرم.

لرستان و پیشرفتهای آن در پنجاه سال سلطنت پهلوی

قلعه فلک الافلاک یادژ سیاه
با تمام هیبت و جلالش بمردم تعلق دارد

دیروز:
نام دژ سیاه در دلها خوف و وحشت ایجاد میکرد

امروز:
دژ سیاه موزه مردم‌شناسی و کتابخانه است

این دژ بزرگ که قبلا شاپور خواست نامیده میشد در دوره قاجاریه فلک‌الافلاک نامگذاری شد و اینک نیز به همین نام شناخته میشود .

در تاریخی فلک‌الافلاک که مظهر هنر معماری است برتارک شهر خرم‌آباد از گذشته این شهر قدیمی حکایت های گوناگون دارد .

فلک‌الافلاک که به دژ سیاه هم معروف است، دارای ۸ برج بزرگ است و محیط آن ۲۲۸٫۶۰ متر میباشد و بلندترین دیوار آن تا سطح تپه‌ای که روی آن واقع شده ۲۲٫۵ متر است .

قلعه ، یکبار در سال ۱۳۳۰ تعمیر شده و دارای اتاقهای ، راهروهای زیاد است و چند سالن هم دارد. در زیر قلعه ، چشمه بسیار بزرگی وجود دارد که پایه های قلعه بروی سنگهای چشمه بنا شده است . ازقلعه مزبورقبلا بعنوان دژ جنگی استفاده می شد که از شروع سلطنت رضا شاه کبیر در اختیار قشون دولتی قرار گرفت و تا چند ماه پیش نیز در اختیار ارتش بود . لیکن بفرمان شاهنشاه آریامهر قلعه در اختیار مردم‌قرار گرفته و بزودی تفریحگاه مردم خرم‌آباد خواهد شد .
در ایام عید در های قلعه بروی مردم و مسافرین نوروزی گشوده شد و هزاران نفر از قلعه افسانه‌ای فلک‌الافلاک دیدن کردند .

اینک با همت اداره فرهنگ و هنر ، هنر های دستی مردم لرستان در اتاقهای دژ بنمایش گذاشته شده است .

★ کتابخانه

قلعه فلک‌الافلاک که روزگاری حدود نیم قرن پیش با شنیدن نامش موی برآندام مردم راست میشد ، اینک در یکی از سالنهای خود ۸۵۰ جلد کتاب دربرگرفته و مردم خرم‌آباد با مراجعه به فرهنگ و هنر می توانند در کتابخانه مزبور عضو شوند و از کتابهای مورد علاقه خود استفاده نمایند.

★ گذشته های تلخ

دژ سیاه یا فلک‌الافلاک سالهای قبل ازرو شنائیهای تاریخ ایران ، گاه بعنوان یک دژ جنگی و گاه برای نگهداری اسرا و زندانیان مورد استفاده قرار میگرفت و کمتر کسی از مردم از چگونگی و وضعیت داخل دژ اطلاع می‌داشت . نام دژ مترادف بودباوحشت ودلهره . و اینک که عصرطلائی آغاز شد ، دژ سیاه باتمام‌هیبت وجلالش به مردم تعلق دارد و درون آن هنر های دستی و صنایع مردم لرستان بنمایش گذاشته شده و موزه مردم شناسی لرستان است و نیز جائی که جنگ بود و خون و ستیز اینک کتابخانه دایر شده و دیگر دژ سیاه در دل مردم وحشت و دلهره ایجاد نمیکند و چهره زشت نمی‌نماید و دیگر صلح است و آرامش و سرور .

لحظه های پرغرور و شکوه
سال ۲۵۳۵ شاهنشاهی
سال برگزاری آئین ملی بزرگداشت پنجاهمین سال سلطنت
سلسله پهلوی
نمایشگر شورانگیزترین احساسات ملی و میهنی ملت ایران راکه با افتخار در سینهٔ تاریخ کهنسال
ایران زمین جاودانه ثبت خواهد شد به پیشگاه مبارک
شاهنشاه آریامهر
تهنیت عرض مینمائیم
از طرف اهالی و اعضای انجمن شهر بروجرد ـ سید مجتبی حسنی طباطبائی رئیس انجمن

پنجاه سال سلطنت
با افتخار و پیروزی
سلسله پهلوی
را به پیشگاه شاهنشاه آریامهر جلیا حضرت شهبانو والاحضرت همایون ولیعهد
و خاندان جلیل سلطنت صمیمانه تبریک عرض مینماید
رئیس اتحادیه صنف خیاط بروجرد ـ عزیزالله رزازی

نیم قرن طلائی نیم قرن سرشار از سازندگی نیم قرن شوکت و برکت
شاهنشاهی دودمان پهلوی
را با سربلندی و غرور گرامی میداریم
و آغاز جشنهای آئین ملی بزرگداشت پنجاهمین سال سلطنت پرافتخار سلسله پهلوی را
پیشگاه شاهنشاه آریامهر
و فرمانروائی شریف ایران تهنیت میگوید
رئیس اتحادیه صنف بارفروشهای بروجرد ـ حاج یدالله قاضی زاده

پنجاه سال شوکت و برکت و افتخار و غرور در سایه عصر شاهنشاهی
سلسله پهلوی
بر ملت شریف ایران فرخنده باد
بروجرد ـ دکتر هارون عزیززاده

پنجاه سال شوکت و برکت و افتخار و غرور در سایه عصر شاهنشاهی
سلسله پهلوی
بر ملت شریف ایران فرخنده باد
سوپر کالای پلاسکو کار دزفول
اخوان ذبیحی

لرستان و پیشرفتهای آن در پنجاه سال سلطنت پهلوی

شهرداری بروجرد میکوشد تا خدمتگزاری صادق باشد

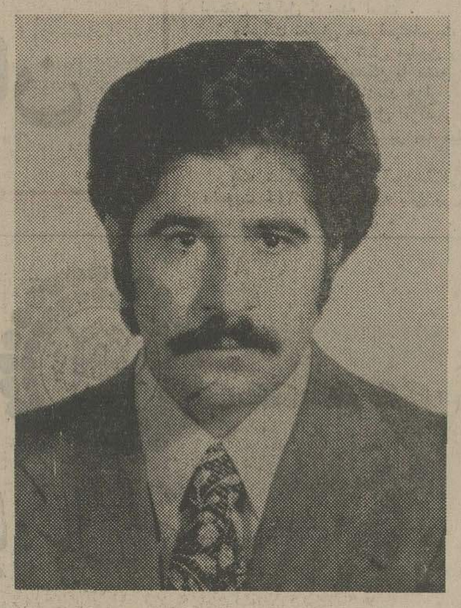

آقای جاوید شمس‌نیا شهردار بروجرد ، در سال‌گذشته با معاضدت آقای دکتر فرحبخشیان استاندار لرستان ، آقای امیرانی فرماندار بروجرد، اعضای انجمن‌های‌شهر وشهرستان بروجرد اقدامات عمرانی در خور توجهی انجام داد. وی در پاسخ این سئوال که در سال جدید چه اقداماتی انجام خواهد شد، اظهار داشت: ساختمان پارک لیلا پهلوی در مساحتی حدود ۱۶ هزار متر مربع که دارای باشگاه‌شنگی برای مردم بروجرد خواهد بود، از جمله اقدامات‌شهرداری در سال جدید است ونیز بلوار رستاخیز در میدان یادبود بطرف خلدبرین ادامه میابد و ۱۵۵۰ متر طول این بلوار خواهد بود و ۹۰ درصد از کارها انجام شده و امسال نسبت به اسفالت آن اقدام خواهد شد و سعی داریم که در انتهای این بلوار یک میدان بزرگ احداث کنیم که مقدمات کار فراهم شده است.

آقای شهردار در گفتگو با خبرنگار اطلاعات ، در خصوص احداث بلوار ۴۵ متری کورش کبیر ، بلوار ۶۰ متری از سه‌راهی اراک تا داخل شهر بطول ۵ کیلومتر، احداث میدان در سه راهی اراک، اسفالت خیابانها صحبت کرد ووعده داد که تاپایان سال اقدامات فوق انجام خواهد شد و نیز اشاره کرد که یکدستگاه ماشین آتش‌نشانی‌خریداری شده، یکدستگاه ماشین هیدرولیکی، یکدستگاه اتومبیل برای استفاده کارمندان ویکدستگاه آمبولانس، یکدستگاه ماشین سنگ شکن خریداری شد و انتهای خیابان صفا، رودکی، انتهای خیابان شاهپور بصورت کمربندی و خیابان‌های شکوفه، چمن و ۲۵ شهریور تماما اسفالت خواهد شد ودر قسمت جنوبی شهر برنامه‌های عمرانی انجام خواهد شد.

شهردار برنامه‌های شهرداری را تشریح کرد و ضمن اشاره به مبارزه با گرانفروشی گفت: در هر حال‌شهرداری میکوشد تابنحو احسن به مردم خدمت کند و امیدوارم‌دریایان سال موفق شده باشیم.

نگاهی به‌ملاوی والیگودرز
شهر چشمه‌ها و گلها

ملاوی منطقه‌ایست زیبا و جنگلی که دو کلمه ملهو آبی بمعنای کوهی که آب درآن‌جریان دارد در منطقه‌لرستان افسونگری می‌کند .

در تنگ ملاوی چشمه‌ها می‌جوشند و سبزه‌وجنگل و آب برصخره‌های این تنگه زیبا نظر هربیننده را بخود جلب می‌کند .

ملاوی مرز گرما و سرمای غرب میهن ماست. مرکز بخش ملاوی شهر پلدختر است که ۱۰۴ کیلومتر با خرم‌آباد فاصله‌دارد .

★ **الیگودرز**

الیگودرز شهری است بردامنه اشترانکوه پوشیده از برف با ۱۹۸۱ متر ارتفاع از سطح دریا، که بین شهر های اراک، داران، گلپایگان، خرم‌آباد و دزفول واقع شده است .

الیگودرز را شهر گلها هم میتوان نامبرد. اینجاشهر چشمه‌ها، جنگلهای بادام، بلوط وارژن و شکارگاه‌های غنی‌ازحیوانات وحشی است. طبیعتی زیبا دارد اشترانکوه بارودی که‌از طاق یخی آن جاری می‌شود جایگاه شوریده دلانی است که لطافت ذوق و روح را در طبیعت‌پژوهش می‌کنند .

کیتوکوه، شاهان کوه و غالیکوه نیز پیرامون این شهرزیباقرار دارد. هرچه دراین شهر است زیباوتماشائی است ومردم آریائی نژاد آن سنتها را چون جان خود گرامی میدارند ودر مقام نیاکان خود پاسدار تاریخ تمدن این سرزمین زیبا هستند .

اشیاء ورشوئی بروجرد
در سراسر ایران زینت بخش خانه‌هااست

قالی‌بافی ، گلیم و جاجیم بافی ، ورشو سازی مسگری ، آجرپزی ، صابون پزی ، زرگری ، پارچه بافی ، نجاری ، مبل سازی ، آهنگری ، صندلی‌سازی، تختخواب سازی ، حصیر بافی ، خیاطی ، جوراب بافی و کفاشی از جمله حرفه های مورد علاقه مردم بروجرد است که در گذشته هم توجه زیادی بدین صنایع میشده و امروزه هم بین مردم متداول است و عده‌ای به این نوع کارها اشتغال دارند .

ورشو سازی بروجرد از قدیم مشهور بوده . مخصوصا سماور ، قاشق ، چنگال و وسائل تزئینی منزل بیشتر مورد توجه مردم است و حدود ۴۰ تا ۵۰ کارگاه در بروجرد دایر است . بیش از هفتاد کارگاه برزنت بافی در بروجرد دایر است و سالانه حدود سیصد هزار متر برزنت به عرض ۵۰ تا ۱۲۰ سانتیمتر در این شهر بافته میشود . این نوع برزنت برای رویه تختخواب سفری ، صندلی ، خیمه و کیسه های پستی وغیره مورد استفاده است . برزنت بافته شده در بروجرد به شهر های مختلف ایران صادر میشود و سابقه صد ساله دارد .

حصیر بروجرد از شهرتی شایسته برخوردار است و سالانه حدود صد و هشتاد هزار متر حصیر از نی‌های نازک یا کلفت که در باتلاقها میروید دراین شهر بافته میشود .

شکارگاههای خرم‌آباد

لرها با شرایط خاص زندگیشان درگذشته به‌شکار علاقه وافر داشته واهمیت فراوان قائل بودند و اکنون نیز این علاقه کموبیش بین مردم باقی مانده است .

از جمله شکارگاههای خرم‌آباد قسمت غرب شهر وسفید کوه است که در آنجا بزکوهی وانواع پرندگان‌ازقبیل کبک و کبوترکوهی یافت می‌شود .

درتنگ شبیخون در شمال خرم‌آباد قرار داردو همچنین مخمل کوه نیزانواع پرندگان زندگی می‌کنند ودر دامنه جاده نوژیان‌آهو و کبک یافت می‌شود.همچنین مردم‌بادریافت جواز میتوانند از رودخانه‌های اطرافشهر ماهی صید کنند .

فواصل بروجرد تاشهرهای دیگر

بروجرد در چهل و هشت درجه و چهل دقیقه طول شرقی ، سی و سه درجه و پنجاه و چهار دقیقه عرض شمالی میباشد و فواصل آن تا شهرهای دیگر ایران بدین شرح است :

بروجرد ـ آبادان ۶۲۸ کیلومتر ـ اراک ۱۰۷ کیلومتر ـ اندیمشک ۳۴۳کیلومتر ـ اهواز ۵۰۴کیلومتر ـ خرم‌آباد ۱۱۰ کیلومتر ـ تهران ۳۹۴ کیلومتر ـ قم ۲۴۰ کیلومتر ـ ملایر ۵۷ کیلومتر ـ نهاوند ۵۸کیلومتر و همدان ۱۴۳ کیلومتر .

اختلاف ساعت بروجرد با تهران یازده دقیقه است . یعنی وقتی در تهران ساعت۱۲ است دربروجرد ساعت ۱۲و یازده دقیقه است . قبله بروجرد ۳۴درجه و ۱۱ دقیقه ۳۰ ثانیه است .

دورنمائی از شهرستان بروجرد

دورنمائی از شهرستان بروجرد با تذکره حسین حزین کتابیست درخصوص شرح حال دانشمندان ، شعرا ، نویسندگان گذشته و معاصر ، تاریخ‌وجغرافیای بروجرد که توسط آقای حسین حزین شاعربروجردی چاپ و در دسترس مردم گذاشته شده است . در این کتاب گفتنی‌های‌بروجرد برشته تحریر آمده وگهگاه نویسنده در غالب شعر وقایع را تشریح کرده‌است.

با افتخار و سربلندی

در گرامیداشت پرثمرترین سالهای تاریخ کشور شاهنشاهی

پنجاه سال سلطنت دودمان پهلوی

شرکت می‌کنیم و آغاز نیم قرن دوم عصر پهلوی را

به پیشگاه شاهنشاه آریامهر، علیاحضرت شهبانو و خاندان جلیل سلطنت صمیمانه

تبریک عرض می‌کنیم

خرم‌آباد ـ شرکت عمران نو

محمد رفیع خرمی

نیم قرن طلائی، نیم قرن سرشار از سازندگی، نیم قرن شوکت و برکت

شاهنشاهی دودمان پهلوی

را با سربلندی و غرور گرامی میداریم

و آغاز شکوهمند آئین ملی بزرگداشت پنجاهمین سال سلطنت پرافتخار سلسله پهلوی را به

پیشگاه شاهنشاه آریامهر

و فرد فرد ملت شریف ایران تهنیت میگوید

دزفول ـ عبدالرضا سعادتی

لرستان و پیشرفتهای آن در پنجاه سال سلطنت پهلوی

یک عکس یادگاری

در ادوار گذشته ارتش ایران که حافظ استقلال و ضامن امنیت این سرزمین پهناور است فراز و نشیب فراوان دیده، گاه در زمان شاهنشاهان بزرگ ایران به چنان عظمت و شوکتی دست یافته که بعنوان یک قدرت بزرگ از ملت‌های ضعیف حمایت کرده و گاه در نشیب ناتوانی در حفاظت ایران از هجوم بیگانگان نیز دچار مشکل و زحمت شده است.

رضا شاه کبیر در آغاز کار، به تشکیل ارتشی منظم و ورزیده همت گماشت و به وضع آشفته دوره قاجار که ارتش حقوق ماهانه خود را بصورت حواله آجر دریافت میداشت پایان داد، ارتش نوین ایران متشکل از مردان رزم‌آور با روحی سرشار از عشق بشاه و میهن در لباس متحدالشکل در مقابل ناامنی‌ها قد برافراشت. آنچه ارتش دوران رضاشاه کبیر را از ادوار گذشته متمایز میکرد، چهره‌های مصمم و اراده آهنین افراد بود که در اجرای فرمان سردار بزرگ ایران جان باختن را افتخاری بزرگ میدانستند.

زاین عکس سرتیپ مرتضی خان، سرهنگ احمدخان، سرهنگ کریم آقاخان، سرهنگ حسن آقاخان را باتفاق عده‌ای از افراد ارتش نوین ایران نشان میدهد. این عده بهنگام تشریف‌فرمائی رضاشاه کبیر بلرستان در التزام رکاب بودند و این عکس را در بروجرد بیادگار انداخته‌اند.

کتاب تاریخ بروجرد

جلد اول تاریخ بروجرد ، کتابیست در ۶۰۰ صفحه که شامل جغرافیا ، حکام و رویداد های بروجرد است. این کتاب با قلمی شیوا توسط آقای غلامرضا مولانا بروجردی تهیه شده و با چاپ عکسهای مستند و جالب ارزشی معتبر یافته است . تاریخ بروجرد در ٤ صفحه منتشر خواهد شد که چهار برآن شرح حال نویسندگان و شعرای بروجردی است .

آقای غلامرضا مولانا بروجردی که از روحانیون بروجرد است ، از همه همشهریان بروجردی درخواست دارد که شرح حال ، آثار و عکس خود را برای چاپ به مدرسه علمیه نوربخش بروجرد ارسال دارند .

نقش اداره کل تعاون و امور روستاها در پیشرفت لرستان

اداره کل تعاون و امور روستاهای استان لرستان همگام بانهضت پیشرفت در ایران ، بنوبه خود اقدامات وسیعی انجام داده است .

ساختمان یکباب مرکز فنی حرفه‌ای با هزینه ۲۱۷۳۷۵٤ ریال . ساختمان هفتباب خانه فرهنگ روستائی با هزینه ۱۶۳۶۱۵۳۰ ریال تکمیل و مرمت پنج پروژه از محل طرح اضطراری باهزینه ۶۵۰۰۰۰۰ ریال. احداث دوباب کوره آجرپزی باهزینه ۱۲۶۹۶۰۵۶ ریال ، مرمت راه روستائی در شش پروژه باهزینه ۳۱۰۰۰۰۰ ریال . اجرای ۷۰ پروژه از محل اعتبارات ماده واحده باهزینه ۱۵۹۷۶۰۰۰۰ ریال. اجرای ۳۶ پروژه از محل اعتبارات حوزه های عمرانی سال ۵۳ باهزینه ۶۹۸٤۰۰۰۰ ریال. اجرای ۳۵ پروژه از محل اعتبارات حوزه های عمرانی سال ۵٤ باهزینه ۱۰٤۹۷٤۰۰۰ ریال ، اجرای یکر پروژه از محل اعتبارات روستاهای منفرد سال ۵۳ با هزینه ۹۷۹۱۳۳ ریال . اجرای ۵۳ پروژه از محل اعتبارات روستاهای منفرد سال ٥٤ باهزینه ۱۳۹۲۵۰۰۰۰ ریال . اجرای ۵ پروژه طرح تاسیسات درمانی از اعتبارات سال ۵۳ با هزینه ۱٤۶۰۰۰۰۰ ریال . آموزش تعداد ۲۲۰ نفر از روستائیان باهزینه ۲۱۷٤۰۰ ریال . آموزش تعداد ٤۱ نفر کارکنان و سپاهیان . آموزش تعداد ۷۸ نفر درکلاس حرفه‌ای روستائیان که هزینه مربوطه وسیله صندوق کارآموزی پرداخت گردیده است .

این اقدامات نشان میدهد که اداره کل تعاون وامور روستاهای استان لرستان همگام با انقلاب پرثمر شاه مردم ، در اقصی نقاط لرستان کوشش مثمر داشته و در امور مربوط به صنایع روستائی و فعالیتهای غیر کشاورزی ، تشکیل شرکت های سهامی زراعی نیز موفقیت های چشمگیری نصیب شده است.

شرکتهای تعاونی لرستان

بااقدامات اداره کل تعاون وامور روستا های استان لرستان ، تاکنون ۱۳ شرکت تعاونی از نوع مصرف ، مسکن کسبه و شاغل آزاد وآموزشگاهی بدینشرح دراستان لرستان تشکیل گردیده است .

وشرکت تعاونی مصرف باعضویت ۵۲۰۰ نفر باسرمایه بالغ بر شش میلیون ریال .

۳شرکت تعاونی مسکن با عضویت ۱۷۱ نفر با سرمایه بالغ بریانصد هزار ریال .

شرکت تعاونی مشاغل آزاد باعضویت ۲۰۰ نفر با سرمایه بالغ بر سه میلیون و نهصد هزار ریال .

یک شرکت تعاونی آموزشگاهی با عضویت ۲٤٤ نفر باسرمایه بالغ بردویست و چهل و چهار ، هزارریال .

پنجاه سال سلطنت
با افتخار و پیروزی
سلسله پهلوی
را به پیشگاه شاهنشاه آریامهر، علیاحضرت شهبانو، والاحضرت همایون ولیعهد
و خاندان جلیل سلطنت صمیمانه تبریک عرض مینماید
داروخانه های بروجرد

پنجاه سال سلطنت
با افتخار و پیروزی
سلسله پهلوی
را به پیشگاه شاهنشاه آریامهر، علیاحضرت شهبانو، والاحضرت همایون ولیعهد
و خاندان جلیل سلطنت صمیمانه تبریک عرض مینماید
رئیس کانون شماره ۲۳ حزب رستاخیز ملت ایران
شهرستان بروجرد حاج احمد شجاعی بیرالوند

آغاز سال ۲۵۳۵ شاهنشاهی
سال تجلی شکوه و عظمت و بزرگی و افتخار ملت ایران در پرتو نیم قرن سلطنت پرشکوه و برکت
سلسله پهلوی
را به پیشگاه رهبر عالیقدر و خردمند
شاهنشاه آریامهر
تبریک عرض مینماید
از طرف اهالی و کارکنان شهرداری بروجرد . مهندس جاوید شمس شهردار

یک نژاد «انسان ـ ماهی» از آسمان بزمین آمد!

این داستان ممکن است مانند قصه ماهیگیر و دریا باشد ، ولی یك فرضیه جدید ادعا میکند که پنج هزار سال قبل، نژاد «ماهی مانندی با تمدنی بسیار پیشرفته ، متعلق به یکی از سیارات دور دست از کره زمین ما دیدن کرد ! یك قبیله دور افتاده نزدیك « تنباکنو» در افریقای غربی، ثابت کننده این فرضیه است! این تئوری باور نکردنی که سر وصدای زیادی بپا کرده نتیجه هشت سال مطالعه و تحقیقات علمی یك ستاره شناس و مشرق شناس امریکائی است .

«رابرت سمپل» که نتایج مطالعات خود را در کتابی بنام «رمز سیروس» چاپ کرده مینویسد : **این نژاد نیمه ماهی و نیمه انسان از یککره نزدیک ستاره سیروس بنام «سیروس ـ ۲» ـ پرنورترین ستاره آسمانی است به ملاقات ما آمدند . ستاره سیروس ده سال نوری با زمین فاصله دارد .**

طبق نظریات آقای سمپل ، موجودات سیاره «سیروس ـ ۲» به این دلیل به زمین آمدند که از یک تمدن «عقب افتاده» دیدن کنند .

در کشور مالی ـ در آفریقای غربی ـ قبیله‌یی بنام «دوگان» زندگی میکنند که اهالی آن از ستایشگران سیاره «سیروس ـ ۲» که بدور سیروس بزرگ گردش میکند، هستند .

شگفتی اینجاست که سیاره «سیروس ۲» را نمیتوان بدون کمک قویترین و مدرنترین تلسکوپ ها در آسمان پیدا کرد .

اهالی قبیله «دوگان» نسلها است که دارای اطلاعات بسیار دقیقی راجع به این سیاره هستند آنها ادعا میکنند که این سیاره از لحاظ وزن بسیار سنگین است آنقدر که وزن یک فنجان از مواد این سیاره مساوی با وزن خاک تمام کره زمین است !

شده است و دلیل دیدار ساکنان آن از زمین این بوده که شاید زمین ، تنها تمدن فضایی باشد که هنوز مراحل اولیه پیشرفت را طی میکند و باینجهت مورد توجه تمدن های دیگر فضایی که بسیار پیشرفته‌تر از ما هستند قرار دارد !

داستانهای قدیمی قبیله دوگان روایت میکنند که این موجودات در گشتی هایی شبیه به شعله آتش به زمین آمده و بعد از فرود آمدن از وسیله نقلیه فضائی خود ، به جستجوی آب پرداخته و در رودخانه نیل شروع به شنا کردند !سمپل چنین می پندارد که ستاره «سیروس ۲» با آب پوشیده

نامزد جدید ریچارد برتون، از مزاحمت «لیز تیلور» دلخور است!

برانگشت سوم «ریچارد برتون» هنریشه مشهور هالیوود ، حلقه نامزدی تازه نقش بسته که گاهی است «الزباتایلر» نیم نظری به آن بیفکند تا متقاعد شود که کارش با «برتون» پایان گرفته است ! این انگشتری را سوزی هانت معشوقه تازه برتون بوی هدیه کرده است سوزی هانت همسر سابق «جیمزهانت» راننده معروف مسابقات اتومبیلرانی است که‌حالا چند ماه‌است با برتون «رو هم» ریخته است ! روزنامه «ساندی اکسپرس» این عکس را از برتون و سوزی چاپ کرده و نوشته است : چه بسا «برتون» نتعمداو به اشارمسوزی‌دست انگشتردار خود را در جلو دوربین عکاسی گرفته تالیزتایلور حساب کارش را بکندودیگر مزاحمش نشود !

این حیوان عجیب‌الخلقه «اسب، الاغ، گورخر» است!

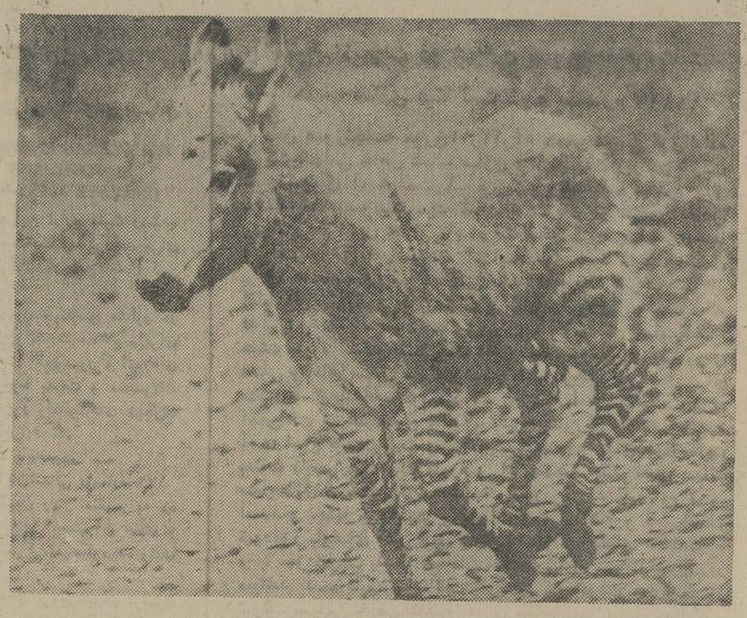

این حیوان عجب‌الخلقه «زدونکه» نام دارد و ترکیبی است از الاغ ،وگورخر واسب ! پاهای این حیوان مرکب ، بطوریکه دیده میشود ، نظیر پاهای گورخر است اما سروبدنش از الاغ است و تازه کار و اعمالی که ازاوسر میزند ، هیچ شباهتی به گورخرو الاغ ندارد ، بلکه شبیه اسب است !

این حیوان نادر که شاید در دنیا تاکنون نظیر آن پیدا نشده ، در هفته کریسمس گذشته ، درباغ وحش «کولچستر» متولدشد و هم‌اکنون‌روزانه صدهانفر از او دیدن میکنند

این ساختمان عظیم لحظه دیگر فرو میریزد!

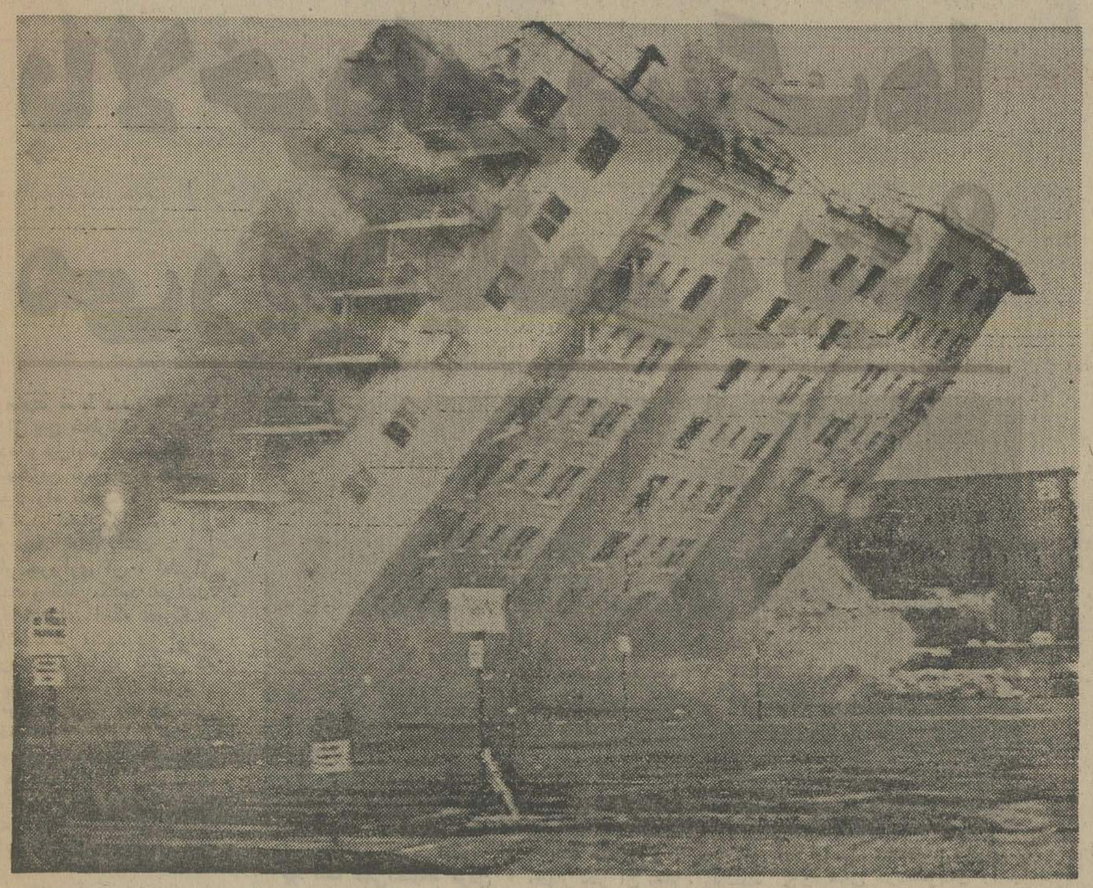

تاحال ندیده بودیم که ساختمان سماجت کند و همانطور که در عکس می بینید بین زمین و هوا معلق و معوق بماند !

قضیه از این قرار است که مامورا‌ن و کارگران ناگزیر شدند ساختمان یازده طبقه‌ای را در «لانگ‌بیچ» ، در کالیفرنیا ، که در «طرح» قرار گرفته بود خراب کنند! همه چیز آماده شد و ساختمان غول پیکر از پی کنده شد ، اما برغم انتظار همه ، مدتی از سقوط کردن باز ایستادو نه تنها عکاسان عکسهای جالب گرفتند ، بلکه از جریان سقوط ساختمان فیلمبرداری هم بعمل آمد !

عکس رادیوئی یونایتدپرس

آگهی مناقصه

سازمان آب مشهد تعداد ۷۶۴ دستگاه شیرهای قطع ووصل دو سر فلنج بقطرهای ۸۰و ۱۰۰و ۱۵۰و ۲۰۰و ۲۵۰و ۴۰۰ میلیمتری مصرفی شبکه شهر را بشرح و شرایط زیر از طریق مناقصه خریداری مینماید.

۱ـ داوطلبین شرکت در مناقصه باپرداخت مبلغ سه هزار ریال بحسابجاری شماره ۲۱۲۶۴ بانک ملی ایران ـ شعبه مشهد و ارائه فیش بانکی بدبیرخانه سازمان آب مشهد واقع در خیابان بلوار رضا شاه کبیر دفترچه مشخصات مناقصه را دریافت مینمایند.

۲ـ سپرده شرکت در مناقصه معادل ۵٪ قیمت پیشنهادی که بصورت ضمانت نامه بانکی یا فیش بانکی خواهد بود.

۳ـ پیشنهادات باید شامل دو پاکت الف و ب کامل باشد.

پاکت الف ـ محتوی سپرده، اوراق شرایط مناقصه، دفترچه مشخصات طرح قرارداد و کاتالوگها و مشخصات فنی مربوطه که تمام اوراق مزبور بامضاء شرکت کننده رسیده باشد (چنانچه شرکت باشد ممهور بمهر شرکت).

پاکت ب، محتوی اسناد قرارداد جدول قیمتهای پیشنهادی بوده که توسط شرکت‌کننده بروی نسخه اصلی دریافتی از سازمان تکمیل و امضاء و مهر شده باشد و دو پاکت الف و ب در پاکت لاک و مهر شده دیگری گذاشته شده و در مقابل اخذ رسید بدبیرخانه سازمان تحویل خواهد شد.

۴ـ به پیشنهادات فاقد سپرده و مشروط و مبهم ترتیب اثر داده نمیشود.

۵ـ پیشنهادات بایستی تا ساعت ۱۱ صبح روز یکشنبه پنجم اردیبهشت ماه ۲۵۳۵ همراه با نمونه‌شیرهای خود در مقابل اخذ رسید بدبیرخانه سازمان آب مشهد تسلیم گردد.

۶ـ کلیه پیشنهادات در ساعت ۱۲ صبح همانروز باز و قرائت خواهد شد حضور پیشنهاد دهندگان در جلسه مناقصه آزاد و سازمان در رد یا قبول یک و یا کلیه پیشنهادات مختار خواهد بود.

۷ـ بهیچ تقاضائی برای تمدید مدت قبول پیشنهاد ترتیب اثر داده نشده و کلیه پیشنهاداتیکه بعد از ساعت ۱۱ صبح تاریخ فوق واصل گردد کان‌لم یکن تلقی خواهد شد.

۸ـ پیشنهادات باید حداقل تا مدت چهارماه پس از تاریخ تسلیم پیشنهاد معتبر باشد.

۹ـ چنانچه پیشنهاد دهنده ظرف مدت یک هفته باستثنای ایام تعطیل پس از اعلام قبولی پیشنهاد از امضاء قرارداد خودداری نماید سپرده او بدون هیچگونه تشریفاتی بنفع سازمان ضبط و با نفر دوم قرارداد منعقد خواهد شد و درصورتیکه نفر دوم عدول نماید سپرده او نیز ضبط و در صورت صلاح سازمان قرارداد با نفر سوم منعقد خواهد شد.

۱۰ـ برنده مناقصه بایستی ۱۰٪ مبلغ مورد پیمان را موقع عقد قرارداد بمنظور تضمین حسن انجام کار ضمانتنامه بانکی بعنوان سپرده تسلیم سازمان نماید.

۱۱ـ سازمان طبق شرایط قرار اختیار دارد تا میزان ۲۵٪ اقلام مورد نظر را کسرا اضافه

۱۲ـ هیچگونه پیش پرداختی بابت کالای مورد مناقصه پرداخت نخواهد شد و تحویل کالا ظرف مدت شش ماه در انبار طرح سازمان آب مشهد در خیابان گوهر شاد محل چاه فلمن خواهد بود.

۱۳ـ پیشنهاد دهندگان بایستی مشمول قانون منع مداخله درمعاملات دولتی نباشند.

۱۴ـ مالیات و عوارض و هزینه آگهی و ثبت قرارداد و هزینه بارگیری و کلیه بعهده برنده مناقصه خواهد بود.

قاسم خالدی
مجری طرح و مدیر عامل سازمان آب مشهد

آگهی دعوت مجمع عمومی فوق‌العاده

مجمع عمومی فوق‌العاده شرکت سهامی بیمارستان و زایشگاه تهران در تاریخ روز دوشنبه ششم اردیبهشت ماه ۲۵۳۵ درساعت ۹ بعدازظهر درمحل کتابخانه بیمارستان تشکیل میشود ازکلیه آقایان سهامداران دعوت میشود درراس ساعت مقرر درجلسه مزبور حضور بهمرسانند.

دستور جلسه :
۱ـ ازدیاد مواد اساسنامه

هیئت مدیره

آگهی دعوت مجمع عمومی عادی

طبق ماده ۳۷ اساسنامه مجمع عمومی عادی شرکت سهامی بیمارستان وزایشگاه تهران خاص درساعت ۸ بعداز ظهر روز دوشنبه ششم اردیبهشت ماه ۲۵۳۵ شاهنشاهی در محل کتابخانه بیمارستان تشکیل میگردد ازکلیه آقایان سهامداران دعوت میشود درراس ساعت مقرر درجلسه مزبور شرکت نمایند.

دستور جلسه :
۱ـ رسیدگی به ترازنامه وبیلان شرکت وتصویب آن.
۲ـ انتخاب هیئت‌مدیره وبازرس.

هیئت مدیره

وزارت جنك
تجدید آگهی مناقصه
شماره ۵ ـ ۲۲ر۱ر۲۵۳۵

پشتیبانی منطقه ۲ یك قلم جنس مشروحه زیررا:
۱ـ مرغ‌پر کنده منجمد بمقدار مندرج در برگ شرایط معامله .
ازطریق مناقصه خریداری مینماید.
پیشنهاد دهندگان میتوانند بامراجعه بدفتر مدیریت آماد وخدمات «فلکه ستاد» وملاحظه مشخصات معامله پیشنهاد خود راطبق مفاد مندرج درشرایط معامله تنظیم و تاساعت ۱۰ صبح روز شنبه ۱۱ر۲ر۲۵۳۵ بدفتر مدیریت آماد و خدمات پشتیبانی منطقه ۲ فلکه ستاد تسلیم نمایند.
م الف ۵۷

اداره مناقصه‌گذار : پشتیبانی منطقه ۲

در بازار مکاره هانوور با صنایع اروپا دیدار کنید

در کنگره اکسپوکلیما که روزهای ۲۹ و ۳۰ آوریل از ساعت ۹ تا ۱۲ در مرکز کنگره بر پا خواهد شد شرکت کنید.

EXPOCLIMA '76
نمایشگاه بازرگانی اروپائی، برای تکنولوژی تجهیزات و سیستم های سردخانه‌ای ، تهویه مطبوع ، هوا دهی و خشک کنی

* سیستم های اعاده انرژی
* سازنده سیستم های آئروتکنیک و تهویه مطبوع
* هواگیرهای منفرد و واحدهای تهویه
* هواگیرها و تهویه با سیستم های مرکزی
* کارخانجات آئروتکنیک و تهویه مطبوع
* تجهیزات و واحدهای خارج کننده غبار
* خشک‌کن‌ها و کارخانجات خشک‌کنی
* ماشین آلات و کارخانجات سازنده سیستم های سردخانه و ادوات خنک کننده.
* برجهای خنک کننده
* تجهیزات و کارخانه‌های مولد حرارت
* ادوات کنترل و تنظیم و تکنولوژی واحدهای سردخانه
* هوادهی ، تهویه و خشک‌کنی
* مصالح ، عایق بندی ، آب‌بندی و ضدرخنه

Company _____ Name _____
Place _____ Street _____

Hanover Fair '76
Wednesday April 28 - Thursday May 6

CLI 12/11/OPEC

اکسپوکلیما ، نخستین بازار مکاره مشترک سازندگان اروپائی در این رشته از سابع است . بنابراین شما اکنون فرصت خواهید داشت تا خود را با معارف جامع فنی و شعاع عمل سیستم های عرضه شده در سطحی که تنها در یک نمایشگاه تمرکز یافته است آشنا کنید . ابتداء مقایسه کنید و سپس براساس قیاسی که میان رقابت کنندگان خواهید نمود سفارش دهید . در اکسپوکلیما ۷۶ ، در چهار چوب بازار مکاره هانوور ، ۲۱۵ موسسه صاحب غرفه اروپائی سیستم های پیچیده وبسیار پیشرفته راه حل های اقتصادی خود را به معرض نمایش خواهند گذاشت .

اکسپوکلیما ۷۶
بازار مشترک
در هانوور

تکنولوژی تهویه مطبوع
سردخانه
هوا دهی
و خشک کنی

زیر آسمان کبود

تنظیم:
محمد صالحی آرام

«پیچ» هفته

بالاخره این سنگ‌ها می‌ریزد یا نمی‌ریزد؟

مشهد ـ با دیدن عکس بالا که از پیچ خطرناک و مهیب جاده وکیل‌آباد گرفته شده، کوچکترین ترس و وحشتی بخود راه ندهید. حتی میتوانیدبا خیال راحت، زیر تکه سنگ های بیست ـ سی هزار خرواری آن، اطراق کنید، و قلیان بکشید. میدانید چرا؟ برای اینکه خبرنگار اطلاعات در مشهد نیز اولش میترسیده، اما در تماسی که با یکی از مسئولان اداره‌راه و ترابری گرفته بقدری‌ترسش ریخته که از آنروز، علاقمند شده حتی‌الامکان اتومبیلش را هم ببرد در این نقطه پارک کند. این مقام بخبرنگار ما گفته است.

★ اولا کوه ریزش‌نخواهد کرد.

★ ثانیا بزودی این جاده بصورت «فرعی» درمی‌آید.

★ ثالثا کمی‌احتیاط کردن که ضرر ندارد.

البته یک روز، پس از اظهار نظر آن مقام، زلزله شهر مشهد را تکان داده، اما کوه، آقامنشی بخرج‌داده و سعی کرده‌خودش راسبک نکند. لکن چون از تخته سنگهای عظیم زبان نفهم، همیشه انتظار بردباری و متانت نمیشود داشت، بد نیست کسانیکه قصد عبور از جاده وکیل‌آباد را دارند. عجالتا، هم مواظب کوه باشند ،یعنی با آن فاصله بگیرند، هم مراقب پیچ خطرناکی باشندکه در همین نقطه واقع شده.

چون تغییرات جوی و طبیعی را نه تنها اداره راه، بلکه اداره هواشناسی نیز بطور قطع نمیتواند، پیش بینی کند!

گرمای هفته

کولرها و یخچال‌ها بجای کار افتادن، از کار میافتند!

مهران غرب ـ با فرا رسیدن فصل تابستان یخچالها، کولرها و پنکه های اهالی، بجای اینکه کار بیفتد از کار می‌افتد. لامپهای منازل نیز از فرط کمنوری مبدل به چراغ زرد یا قرمز میگردد.

دو سالی است که اهالی مهران غرب بخصوص ساکنین رستم‌آباد و خسروآباد نامه نگاری و تلگراف پرانی میکنند که فکری بحال این برق مرموز بکنند اما فرجی نمی‌شود.

بقرار اطلاع برقی که خسروآبادیها و رستم‌آبادیها شریکی از آن استفاده می‌کنند مثل اینکه هرچه به انتها میرسد کمنورتر و بی‌بخارتر میشود.

خبرنگار اطلاعات در مهران غرب نوشته است: « اهالی مناطق نامبرده میگویند مشکل ما مشکل‌لاینحلی نیست و با نصب ترانسفورماتور سی هزار تومان که (خودمان قیمت کرده‌ایم) روشنائی و نیروی برق متعادل در محلات ما برقرار خواهد شد.

ساکنین این دو منطقه همچنین گفته‌اند: پولی را که بابت مصرف ی‌ناقص برق از ما میگیرند حلال نیست، وما حاضریم تا زمانیکه در این زمینه اقداماتی صورت نگرفته بکلی برق مارا قطع کنند. در آنصورت حداقل از پرداخت قسط یخچال و تلویزیون و کولر راحت خواهیم شد و گرمای ۵۰ درجه بالای صفر مهران‌غرب را نیز با کمال شکیبایی تحمل خواهیم کرد.

وسط خانه این پیرمرد «کوچه» کشیده‌اند!

گرفتاری هفته

عباسعلی فتوکپی شکایات خودرا بخبرنگار اطلاعات نشان میدهد.

بندرشاه ـ عباسعلی اردموسی، صد ساله بعلت بدشانسی و سهل‌انگاری در حفظ خانه خودش، پنج سال است که بدنبال یک «شکایت» دوندگی میکند و بجایی نمیرسد. اخیرا هم، این پیرمرد بجای آنکه مجرای‌درست کار را پیدا کند، رفته از شکایات‌خود فتوکپی گرفته است.

« عباسعلی »، با نشان دادن سند مالکیت خانه خود به خبرنگار اطلاعات گفته است: «شهرداری بخاطر اینکه راه رفت و آمد یکی از همشهریان « خوش حساب » را نزدیکتر کند، آمده قسمتي از حیاط « بنده منزل مرا برای آن آقا کوچه کرده است ـ در صورتیکه هرچند بار که سند خانه‌ام را خوانده‌ام و به اهل علم هم داده‌ام برایم خوانده‌اند، چنین « دینی » بگردن من نبوده است.

عباسعلی افزوده، من به‌هرموسسه یا اداره‌ی‌که سر راهم بوده‌یک‌شکایت تسلیم کرده و خواهش کرده‌ام، به حرف من گوش کنند و فتوا بدهند، که آیا قسمتی از حیاط و توالت‌خانه کسی را میشود برای دیگری مبدل‌به کوچه کرد یانه » اما نشان به آن نشان که همچنان من بدو ـ قانون بدو.

عباسعلی گفته، گاهی با خود میگویم، کاش گردنم میشکست و زبانم لال میشد و چند سال پیش که این همسایه محترم، از داخل حیاط خانه من رفت و آمد میکرد حرفی نمیزدم، که این حرف منجر به از دست دادن توالت و قسمتی از حیاط خانه‌ام‌شود، اما چه میشود کرد، آدمیزاد شیر خام خورده، همیشه اشتباه میکند!

پزشک هفته

پزشکی که به‌دو مترجم احتیاج دارد!

کرمانشاه ـ پزشک یکی از بیمارستانهای کرمانشاه، هندی‌الاصل انگلیسی زبان است و مراجعین این‌پزشک ایرانی‌الاصل کردی زبان!

اکثر اهالی حومه کرمانشاه بزبان کردی صحبت میکنند و بزبان فارسی، احاطه چندانی ندارند. به این‌جهت موقعیکه جهت مداوا، به پزشک‌انگلیسی‌زبان‌بیمارستان مراجعه می‌کنند، به دو مترجم نیاز دارند: یک مترجم، برای ترجمه کردی سره، به فارسی‌سره، یک مترجم جهت ترجمه فارسی سره به انگلیسی ناسره

آقای میرافضل بنی کرمانشاهی‌یکی‌ازخوانندگان اطلاعات درادامه این‌مطلب نوشته است: « حال که در اقصی نقاط ایران‌مسئله درمان به بهترین نحو حل شده امید است که این مشکل ظاهرا کوچک نیز حل شود، زیرا در طی‌یکی دو ساعتی که این پزشک هندی، دربیمارستان‌حضور می‌یابد، دهها مریض را باید معاینه کند وبا وضع موجود، یا بیمار باید شانس بیاورد و عمرش‌بدنیا باشد، یا پزشک معجزه کند، تا پس از اینکه شرح حال بیمار « دوسه‌گوش » گردید، آخرسر موقع رسیدن بگوش صاحب عله (یعنی پزشک) اصولابیماری دیگری از آب درنیاید، مخصوصا در موردمراجعین زن که به علت حجب و حیای سنتی، با ایما و اشاره نوع ناراحتی خود را بازگو می‌کنند.»

آگهی‌های رسمی شرکتها: ● تاسیس شرکتهای جدیدالتاسیس ● تغییرات اساسنامه‌شرکتها ● افزایش سرمایه ● تصمیمات جدید ● انحلال

آگهی کمپیران (شرکت سهامی خاص) ثبت شده بشماره ۱۶۳۷۱

برابرصورت جلسه مجمع‌عمومی فوق‌العاده کمپیران «شرکت‌سهامی خاص» مورخ۱۹ر۴ر۵۴ وصورت جلسه هیئت مدیره مورخ ۲۵ر۱۱ر۵۴ سرمایه شرکت ازمبلغ چهارمیلیون ریال‌به‌مبلغ ده‌میلیون ریال‌افزایش یافت‌وماده ۶‌اساسنامه شرکت نیزبشرح‌زیراصلاح گردید:

«ماده ۶ـ سرمایه شرکت ده میلیون‌ریال است که‌به‌ده هزار سهم بی نام یکهزار ریالی تقسیم میگردد.»

مراتب ثبت دفتر گردیدودرتاریخ۱۲ر۱ر۲۵۳۵ ازلحاظ امضای ذیل دفاترتکمیل شده‌است.

م‌الف ۱۶۹۳

مدیرکل‌اداره ثبت‌شرکتهاومالکیت صنعتی‌ـ یحیی‌مدنی

آـ۲۹۳۶

آگهی رسمی ۱۱۶۴۴

برابر تصمیم مورخ‌۲۴ر۱۲ر۵۴ مجمع‌عمومی فوق‌العاده شرکت سهامی خاص‌برزنت ایران سرمایه‌شرکت‌ازمبلغ چهلو هشت میلیون ریال بمبلغ یکصدو بیست میلیون‌ریال افزایش یافت که‌اضافه سرمایه مذکور از محل تبدیل مطالبات‌نقدی سهامداران شرکت تامین گردیدوماده ۶ اساسنامه بشرح‌زیراصلاح‌شد.

ماده ۶ـ سرمایه شرکت مبلغ یکصدو بیست میلیون ریال‌است که منقسم به ۲۴۰۰ سهم‌پنجاه هزار ریالی‌بانام گردیده وتمام بهاء اسمی آن‌پرداخت شده‌است.

ثبت‌افزایش سرمایه‌شرکت درتاریخ ۱۲ر۱ر۲۵۳۵ تکمیل‌وامضاء گردید.

م‌الف ۱۶۹۰

مدیرکل‌اداره ثبت‌شرکتهاومالکیت صنعتی‌ـ یحیی‌مدنی

آـ۲۹۳۷

آگهی تاسیس ایراترا (شرکت سهامی خاص)

خلاصه اظهارنامه و اساسنامه شرکت ایراترا (شرکت سهامی خاص) که در تاریخ ۱۴ر۱ر۲۵۳۵ تحت شماره ۲۴۶۰۱ در این اداره به‌ثبت رسیده و در تاریخ ۱۵ر۱ر۲۵۳۵ از لحاظ امضاء ذیل ثبت تکمیل گردیده برای اطلاع عموم در روزنامه رسمی‌و روزنامه کثیرالانتشار اطلاعات آگهی میشود.

۱ـ موضوع شرکت: عبارتست از مدیریت و اداره کارخانجات تراورس‌سازی موجود متعلق به راه‌آهن دولتی ایران ایجاد کارخانجات جدید و یا تولید کارخانجات موجود تراورس‌سازی از نوع فلزی چوبی یا بتونی و انواع مختلف بلوکهای بتونی مورداستفاده در راه‌آهن‌دولتی‌ایران و همچنین هرنوع قطعات پیش‌ساخته مورد مصرف راه‌اهن.

۲ـ مدت شرکت: از تاریخ ۲۵ر۱۱ر۵۴ بمدت نامحدود.

۳ـ مرکزاصلی‌شرکت: تهران خیابان‌پهلوی خیابان‌جام‌جم.

۴ـ سرمایه شرکت: مبلغ چهارمیلیون ریال منقسم به چهارصد سهم ده هزار ریالی با نام تماما طبق گواهی بانکی شماره ۴۰ مورخ ۹ر۱ر۲۵۳۵ بانک‌تجارت‌خارجی ایران‌پرداخت گردید.

۵ـ اولین مدیران و دارندگان‌حق امضاء: آقایان خسرو پاکدامن ـ هوشنگ چوبینه ـ ناصر خادمی ـ بهروز معتضد ـ منوچهر دانشبدی بعضویت هیئت مدیره انتخاب شدند اعضاء علی‌البدل عبارتند از راه‌آهن دولتی ایران و سازمان گسترش ونوسازی صنایع ایران مدت تصدی اعضاء اصلی و اعضاء علی‌البدل دو سال است اقایان خسرو پاکدامن وبهروز معتضد به‌ترتیب بسمت رئیس و نایب‌رئیس هیئت مدیره انتخاب شدند و حق امضاء کلیه مکاتبات اداری با مدیرعامل به تنهائی است و حق امضاء کلیه اوراق و اسناد مالی و تعهدآور از جمله چک سفته برات با مدیرعامل باتفاق یکی‌از اعضاء هیئت‌مدیره خواهد بود. مدیرعامل میتواند حق امضاء خود را بشخص دیگری تفویض نماید.

۶ـ اختیارات مدیرعامل: آقای احمد ودیعی بسمت مدیر عامل برای مدت دو سال انتخاب شدند و هیئت‌مدیره اختیارات مندرج در بند ب قسمه اول ماده ۱ اساسنامه شرکت را به مدیر عامل تفویض نمود.

۷ـ بازرس اصلی و علی‌البدل: آقای شاهرخ بهنام و موسسه حسابرسی دقیق به ترتیب بسمت بازرس‌اصلی و بازرس علی‌البدل برای مدت یکسال انتخاب شدند.

م الف ۱۷۶۳

مدیرکل ثبت شرکتها و مالکیت صنعتی ـ یحیی مدنی

آـ ۳۱۲۲

آگهی تاسیس شرکت سهامی خاص ساختمانی برجساز سهامی خاص

خلاصه اظهارنامه و اساسنامه شرکت سهامی خاص ساختمانی برجساز سهامی خاص که در تاریخ ۳۰ر۱۲ر۵۴ تحت شماره ۲۴۵۵۹ در این اداره به ثبت رسیده و در تاریخ ۳۰ر۱۲ر۵۴ از لحاظ امضاء ذیل ثبت تکمیل گردیده برای اطلاع عموم در روزنامه رسمی و روزنامه کثیرالانتشار اطلاعات آگهی میشود.

۱ـ موضوع شرکت: پیمانکاری و انجام هرگونه عملیات ساختمانی خانه سازی آپارتمان سازی جاده سازی شهرکسازی شبکه آبرسانی و هرگونه خدمتی که به نحوی با این عملیات ارتباط داشته باشد چه در این اظهارنامه و اساسنامه قید ویا قید نشده باشد.

۲ـ مدت شرکت: ۲۶ اسفند ماه ۱۳۵۴ بمدت‌نامحدود

۳ـ مرکز اصلی شرکت: تهران خیابان کندی پلاک ۲۲

۴ـ سرمایه شرکت: مبلغ یک میلیون ریال منقسم به یکصد سهم ده هزار ریالی بانام بموجب گواهی شماره ۲۳ر۱۴۴۱ ـ ۲۷ر۱۲ر۵۴ بانک تهران شعبه جمشیدآباد به حساب شماره ۲۰۶۵ نقدا پرداخت شده.

۵ـ اولین مدیران و دارندگان حق امضاء: آقایان‌هدایت‌اله شنتیائی رئیس هیئت مدیره و دکتر علی برجیان مدیر عامل عطااله شنتیائی نایب رئیس وبانوان نیلوفر ورویا برجیان‌و فاطمه شنتیائی عضو هیئت مدیره و حق امضاء اسناد بهادار وتعهدآور و صدور چک های بانکی به آقای دکتر علی‌برجیان و هدایت‌اله شنتیائی با مهر شرکت.

۶ـ اختیارات مدیر عامل: آقای دکتر علی برجیان حق اختیارات وی شامل اداره امور شرکت و امضاء مکاتبات‌عادی و رسمی اداری شرکت (به غیر از موارد تعهدآور) درمورد اسناد و اوراق بهادار و تعهدآور و صدور چک های بانکی باتفاق آقای هدایت‌اله شنتیائی رئیس هیئت مدیره با مهرشرکت.

۷ـ بازرس اصلی و علی‌البدل: آقای حسن ابوطالبی شناسنامه شماره ۸۰۵۹ صادره از اراک وبانو قدسی شنتیائی بسمت بازرس علی‌البدل برای مدت یک سال انتخاب شدند.

م الف ۱۷۶۲

مدیر کل ثبت شرکتها و مالکیت صنعتی‌ـ یحیی مدنی

آگهی شرکت سهامی لبنیات پاستوریزه پاک (سهامی عام) ثبت شده بشماره ۷۲۰۵

برابر صورت جلسه مجمع عمومی فوق‌العاده شرکت‌سهامی لبنیات پاستوریزه پاک (سهامی عام)مورخ ۲۴ر۱۲ر۵۴ مواد ۱۴، ۱۵و ۴۰ اساسنامه شرکت به شرح زیر اصلاح گردید:

ماده ۱۴ « شرکت بوسیله یک هیئت مدیره اداره خواهد شد. هیئت مدیره عهده‌دار اداره کامل امور شرکت بودهو در حدود قوانین و این اساسنامه دارای تمام اختیاراتی استکه شخصیت حقوقی شرکت واجد آنست. هیئت مزبور از هفت عضو تشکیل می گردد که توسط مجمع عمومی عادی از بین صاحبان سهام طبقه (ب) طبق ماده ۸۸ قانون تجارت انتخاب خواهد شد.»

ماده ۱۵ « هر یک از مدیران که توسط صاحبان سهام انتخاب شده‌اند برا یدو سال یا تا انتخاب جانشین واجد شرایط سمت خود را حفظ خواهد نمود. هر شخصی که دویست سهم طبقه (ب) در اختیار داشته باشد واجد شرایط برای سمت مدیریت میباشد و سهام مزبور برای تضمین عملیات مدیران طبق ماده ۱۱۴ قانون تجارت نزد شرکت سپرده‌خواهد شد. هر مدیر ممکن است یک نماینده انتخاب نماید که درغیاب وی کلیه وظایف مدیر مزبور را انجام دهد. نماینده مدیرممکن است توسط مدیری که او را انتخاب کرده است بایا بدون‌جهت بوسیله اخطار کتبی به هیئت مدیره شرکت عزل گردد. هریک از مدیران در هر موقع میتواند استعفای خود را کتبا به رئیس هیئت مدیره تسلیم نماید. هریک از مدیران که توسط صاحبان سهام انتخاب میشوند ممکن‌است در هر موقع بایابدون جهت توسط مجمع عمومی عادی ازمقام خود عزل گردد. در صورت‌فوت‌ـ استعفاء ـعزل‌و غیبت یا معذوریت یکی از مدیران منتخبه از طرف صاحبان سهام‌هیئت مدیره باید فورا مجمع عمومی عادی را برای انتخاب کلیه اعضای هیئت مدیره دعوت نماید. مدیری که برای تصدی‌پست خالی انتخاب میشود برای بقیه مدت ماموریت عضو قبلی‌تعیین خواهد شد.»

ماده ۴۰ « هر صاحب سهمیکه دارای حداقل یک سهم‌باشد میتواند با حق رای شخصا در مجامع‌حاضرشود یا بدیگری نمایندگی بدهد در کلیه مجامع عمومی هر سهم دارای یکرای خواهد بود.»

م‌الف ۱۶۹۲

مدیر کل اداره ثبت شرکتها و مالکیت صنعتی ـ یحیی‌مدنی

آگهی تاسیس شرکت مهندسی ایران تکزاس (سهامی خاص)

خلاصه اظهارنامه واساسنامه شرکت مهندسی ایران تکزاس «سهامی خاص»

IRAN-TEXAS ENGINEERING COMPANY (PRIVATE JOINT-STOCK)

که‌درتاریخ۱۲ر۱ر۲۵۳۵ تحت‌شماره ۲۴۶۶۰ دراین اداره بثبت رسیده و درتاریخ ۱۲ر۱ر۲۵۳۵ ازلحاظ امضاء ذیل ثبت‌تکمیل گردیده برای اطلاع عموم درروزنامه رسمی‌و روزنامه کثیرالانتشار اطلاعات آگهی میشود.

۱ـ موضوع‌شرکت: عبارتست ازاشتغال بامور مهندسی مشاور در ایران که‌امور مزبور درزمینه‌های مهندسی طرح‌و نظارت ساختمانی‌برای خط لوله، کارخانجات تهیه‌مواد، ایستگاه های کمپرسور، انبارهای نفت‌وسایر تسهیلات «ازجمله خانه‌سازی» مربوط به‌نفت و محصولات نفتی وصنایع پتروشیمی وگاز طبیعی خواهدبود وفعالیت‌های دیگری که سهامداران ممکن‌است گاه‌بگاه اجازه آنرا بدهند.

۲ـ مدت‌شرکت: ازتاریخ۲۳ر۱۲ر۵۴ بمدت نامحدود.

۳ـ مرکز اصلی شرکت: تهران خیابان آبان‌شمالی، شماره ۱۷۶

۴ـ سرمایه شرکت: مبلغ‌پنجاه و پنج‌میلیون ریال منقسم به ده هزار سهم بانام پنجاه وپنج هزارریالی که ۹۲۰۰ سهم‌آن عادی و ۸۰۰ سهم‌آن ممتازه میباشد. کلیه سرمایه شرکت‌تعهد گردیده ونقدا پرداخت شده‌است.

۵ـ اولین‌مدیران ودارندگان حق‌امضاء: آقایان پرویزمهران، بیژن عاملی، وین جی. رالف W.G. ROLF

رولند. ای. مور ROLAND E. MOOR

وجیمز. اف. دانویدی JAMES F. DUNWIDDIE باکلیه اختیارات مندرج در اساسنامه برای مدت‌دوسال بسمت اعضای هیئت‌مدیره شرکت‌انتخاب شدند که آقای جیمز. اف. دانویدی رئیس هیئت‌مدیره وآقای پرویز مهران نایب رئیس هیئت‌مدیره‌ومدیرعامل شرکت میباشد. کلیه اسنادومدارک تعهدآور شرکت همچنین کلیه چکها، سفته‌ها، بروات، قرارداد هاوغیره «تا موقعی‌که دارندگان حق امضای‌شرکت ازطرف هیئت‌مدیره تعیین شوند باید بامضای متفق آقایان پرویزمهران «مدیرعامل‌شرکت» وبیژن عاملی برسد.

۶ـ اختیارات‌مدیرعامل: مدیرعامل شرکت اداره‌و سرپرستی کلی امور شرکت رابعهده داشته وحدود اختیارات ایشان گاه‌بگاه ازطرف هیئت‌مدیره تعیین خواهدشد.

۷ـ بازرس اصلی وعلی‌البدل: آقای گیبسون میچل «بازرس‌اصلی» وآقای منوچهر بیات «بازرس علی‌البدل»

م‌الف ۱۶۹۴

مدیرکل‌اداره ثبت‌شرکتهاومالکیت صنعتی‌ـ یحیی‌مدنی

آگهی تغییرات در شرکت سهامی خاص کتابهای جیبی ثبت شده بشماره ۱۲۱۵۵

طبق صورت‌جلسه مورخ۲۷ر۱۲ر۵۴ مجمع‌عمومی عادی بطورفوق‌العاده شرکت سهامی خاص کتابهای جیبی تغییرات زیردرشرکت نامبرده بعمل آمده‌است.

۱ـ آقایان عبدالرحیم ومحمدرضا جعفری وبانوان ناهیدو نیره وعفت جعفری بسمت اعضاء هیئت‌مدیره برای‌مدت دوسال انتخاب شدند.

۲ـ آقای محمدآموزگارآشتیانی بسمت‌بازرس اصلی‌وآقای جلال‌هاشمی بسمت بازرس علی‌البدل برای مدت‌یکسال تعیین گردیدند. ۳ـ بشرح صورت‌جلسه هیئت مدیره آقای عبدالرحیم جعفری بسمت ریاست هیئت مدیره‌و مدیرعامل وآقای محمدرضا جعفری بسمت‌نایب رئیس هیات مدیره برای مدت‌دوسال برگزیده شدندو مقرر گردید حق امضاء کلیه چکهاو بروات وسفته‌ها وقرارداد هاواوراق واسناد تعهدآور با رئیس هیئت‌مدیره ومدیرعامل همراه بامهرشرکت خواهدبود.

م‌الف ۱۶۹۵

مدیرکل‌اداره ثبت‌شرکتهاومالکیت صنعتی‌ـ یحیی‌مدنی

آـ۲۹۳۵

آگهی شرکت یونیون کارباید ایران (سهامی‌خاص) ثبت شده بشماره ۱۰۶۳۷

برابرصورت جلسه مجمع‌عمومی عادی سالیانه شرکت یونیون کارباید ایران«سهامی‌خاص» مورخ ۲۵ر۱۲ر۵۴ ترازنامه وحساب سودو زیان شرکت درسال مالی منتهی‌به‌آخر دسامبر ۱۹۷۵ تصویب گردید وآقایان هایول کلین ایساک ونصراله‌مختار ازموسسه وینی‌مری‌اند کمپانی برای مدت‌یکسال بترتیب بعنوان‌بازرسان اصلی‌وعلی‌البدل شرکت‌انتخاب شدند. ضمنا کلیه‌آگهی‌های شرکت درروزنامه اطلاعات منتشر خواهد شد.

م‌الف ۱۶۹۱

مدیرکل‌اداره ثبت‌شرکتهاومالکیت صنعتی‌ـ یحیی‌مدنی

آگهی تغییرات در شرکت سهامی خاص شیشه سازی مینا ثبت شده بشماره ۱۱۱۱۷

طبق صورتجلسه مورخ۱۲ر۱۲ر۵۴ مجمع‌عمومی فوق‌العاده شرکت سهامی خاص شیشه سازی مینا تغییرات زیر در شرکت نامبرده بعمل آمده است ۱ـ ترازنامه و حساب عملکرد سال ۵۴ـ۱۳۵۳ بتصویب رسید ۲ـ نوع شرکت از سهامی خاص بسهامی عام تبدیل شد و نام شرکت ـ شرکت شیشه‌سازی مینا (شرکت سهامی عام) میباشد ۳ـ اساسنامه جدید شرکت مشتمل بر ۱۹ ماده تصویب و جایگزین اساسنامه قبلی شرکت شد ۴ـ آقایان ایرج ثابت و هرمز ثابت و دکتر جلیل اقبال و نصرت‌اله آقانیان و دکتر محمود مجذوب برای مدت‌دو سال بسمت‌اعضاء هیئت مدیره انتخاب شدند ۵ـ اقای یوسف‌سیحانی‌بسمت‌بازرس اصلی و آقای سهیل مصلح‌یزدی بسمت بازرس علی‌البدل برای مدت یکسال انتخاب گردیدند ۶ـ روزنامه اطلاعات جهت درج آگهی‌های شرکت تعیین شد ۷ـ بشرح صورتجلسه هیئت‌مدیره آقای ایرج ثابت بسمت رئیس هیئت مدیره و آقای هرمز ثابت بسمت نایب‌رئیس هیئت مدیره و اقای دکتر جلیل اقبال بسمت مدیر عامل شرکت برگزیده شدند و مقرر گردید کلیه اوراق و اسناد و چکها و سفته‌ها و بروات و قراردادها و سایراسناد تعهدآور بامضای مدیر عامل و یکی دیگر از اعضای هیئت‌مدیره و با مهر شرکت باشد. ۸ـ متن اعلامیه تبدیل شرکت بشرح زیر میباشد الف‌ـ نام‌وشماره ثبت شرکت‌ـ نام شرکت عبارتست از شرکت سهامی خاص شیشه سازی مینا که در تاریخ ۸ر۹ر۴۵ بشماره ۱۱۱۱۷ در اداره ثبت شرکتها و مالکیت صنعتی به ثبت رسیده و اکنون نام ان به شرکت شیشه‌سازی مینا (شرکت سهامی عام) تبدیل گردیده است ب‌ـ موضوع‌شرکت ـ عبارتست از تاسیس و بهره‌برداری هرنوع کارخانجات صنعتی و تولیدی وتهیه انواع واقسام بطری و شیشه و ظروف‌آلات شیشه و جعبه‌های پلاستیک مخصوص بطری و فروش و صدور محصولات تولیدشده و همچنین خرید و فروش لوازم و مواد اولیه وانجام کلیه عملیاتی که بطور مستقیم و یا غیرمستقیم با موضوعات فوق بستگی داشته باشد ج‌ـ مرکز اصلی شرکت ـ تهران جاده کرج کیلومتر یازده میباشدو فعلا شعبه ندارد د‌ـ مدت شرکت نامحدود است هـ ـ سرمایه‌شرکت و مبلغ‌پرداخت شده‌آن ـ سرمایه‌شرکت دویست میلیون ریال است که‌به‌دویست هزار سهم یکهزار ریالی با نام تقسیم گردیده و تماما نقدا پرداخت شده است وـ اعضاء هیئت‌مدیره و مشخصات آنان: ۱ـ آقای ایرج ثابت دارنده شناسنامه شماره ۴۶۵ صادره از بخش سه‌تهران رئیس هیئت‌مدیره ۲ـ آقای هرمز ثابت دارنده شناسنامه شماره ۲۳۵۱۳ صادره از بخش سه تهران نایب‌رئیس هیئت‌مدیره ۳ـ آقای‌دکترجلیل‌اقبال دارنده‌شناسنامه‌شماره ۱۰۴ صادره از یزد عضو هیئت‌مدیر و مدیر عامل ۴ـ آقای نصرت‌اله آقانیان دارای شناسنامه شماره ۵۰۹۶ صادره از همدان عضو هیئت مدیره ۵ـ آقای دکتر محمود مجذوب دارای شناسنامه شماره ۱۵۲ صادره از ملایر عضو هیئت مدیره و نامبردگان از تاریخ تبدیل شرکت بشرکت سهامی عام (۱۲ر۱۲ر۵۴) برای‌مدت دو‌سال بعضویت هیئت مدیره شرکت انتخاب شدند زـ شرائط حضور و حق‌رای صاحبان سهام و مجامع‌عمومی هریک از صاحبان سهام از تاریخ تعیین اسامی سهامداران بشرح مندرج در ماده ۹ اساسنامه برای هر سهم حق یک رای خواهندداشت و درصورتیکه توسط وکیل رای بدهند باید سندکتبی که‌بامضای صاحب‌سهم تعیین کننده وکیل رسیده باشد به مجمع ارائه و پیوست صورتجلسه مجمع بایگانی گردد و هرشخص اعم از اینکه سهامدار شرکت باشد یا نباشد میتواند بسمت وکیل تعیین گردد ح‌ـ مقررات اساسنامه مربوط به تقسیم سود و تشکیل اندوخته ـ طبق قانون تجارت و متن اصلاحی قانون مذکور خواهد بود ط ـ دیون شرکت ـ دیون شرکت در پایان سال مالی ۵۴ـ۱۳۵۳ بالغ بر ششصد و هشتاد و سه میلیون و پانصد و شصت و یک‌هزار و سیصدوسی ویکریال بوده است و شرکت دیون اشخاص ثالث را تضمین نکرده است ی‌ـ نام روزنامه کثیرالانتشاری که اگهی‌ها و اطلاعیه‌های شرکت دران منتشر میشود روزنامه اطلاعات میباشد ک ـ صاحبان امضاء مجاز شرکت بشرح قسمت ۷ فوق‌الذکر میباشد ۹ـ اساسنامه جدید و فهرست دارائیها که به‌تائید کارشناس رسمی‌دادگستری رسیده و ترازنامه وحساب‌سودوزیان دوسال شرکت که مورد تائید حسابرس رسمی قرار گرفته در اداره ثبت شرکت‌ها و در مرکز شرکت برای مراجعه علاقمندان موجود است.

م الف

مدیرکل ثبت شرکتها و مالکیت صنعتی ـ یحیی مدنی

آـ ۳۱۲۱

پیری
شماره ۱۵۰۶
نگارش
دکتر موسی برال
ناشر
مؤسسهٔ انتشارات و چاپ دانشگاه تهران
مراکز فروش: فروشگاه شماره ۱ خیابان غربی دانشگاه (۲۱ آذر) فروشگاه شماره ۲ خیابان شاهرضا ایستگاه لاله‌زار

اطلاعات
نشریه ایرانیان مقیم خارج از کشور
ایرانیان مقیم خارج از کشور از طریق اطلاعات هوائی درجریان اخبار و رویدادهای کشورمان ایران قرار میگیرند و مشتاقانه این نشریه پرخبر و پرمطلب را مطالعه میکنند

صاحبان صنایع و بازرگانان کشور
الاخاء
تنها مجله عربی زبان ایران
از گروه نشریات موسسه اطلاعات
با داشتن نمایندگی در ۱۶ کشور عربی
روزهای شنبه منتشر میشود

برخورد اندیشه ها

چیزی از اندیشه ها و خوانده ها و شنیده ها

ابوالقاسم پاینده

خطر!.. خطر!..

گفتگو از پودر خطرانگیز و مرگ سازی که‌بجای شیرخشک همراه شیرینی و شکلات و بیسکویت راهی خانه ها شده بود . چیزی همانند یک فاجعه بود .یادم آمد که در ایام نوروز ، همسفرم یک روز تمام در اغما بود و چون بخود می آمد از التهاب و عطش مینالید و من ، چون غیبگو نبودم و جرئت دخالت در امور پزشکی نداشتم ، نمی توانستم حدس بزنم که این اعماء و التهاب از چند پاره مشکلات بود کـه صبحگاه همراه ناشتا خورده بود. شبانگاه کمی از آن شکلات را خوردم ، چون کم بود به اغماء نیفتادم . اما تا صبح از التهاب و عطش می‌سوختم شئامت مینو .مرا تا آستانه جهنم برده بود .این را اتفاقی نامیمون مـی دانستم ووقتی خبر روزنامه هارا خواندم که چندتن عاری از جوانمردی و انصاف، برای پرکردن جیب‌ملعون خویش ، زهر کشنده را به شیرینی آمیخته‌اند از هول لرزیدم .

آمیختن مایه های خوردنی به چیز های کشنده، جرمی است همانند شروع به کشتار جمعی و درخور مجازاتی همانند آن . ای کاش چیزی از این بیکار بیگیر باکارفروشان ، بر ضد تقلب درمایه های خوراکی میشد . گرانفروش کم‌انصاف به جیب میزند ، چیزی‌از پول رایج را ، بیشتر از آنچه باید ، از جیب ها بیرون میکشد . شاید ادعا کندکه‌بااین‌کار ناروا ، به گردش پول کمک میکند . بهرصورت ، گفتگو نیست که پول به ناحق گرفته را ،نابودنمیکند و از جمع ثروت‌همگانی برون نمی برد . اما متقلب نامرد ، بجان میزند و حاصل کار خطرانگیز او چون موریانه در ظلمات ، بنای تن انسان ها رامیخوردو چه بیماری ها میزاید که طبیب را سرگردان میکند و رونق بهشت‌زهرا را میافزاید .

تقلب در مایه های خوردنی را سبک نباید گرفت. اگر نیمی از مخارج بهداشت عامه را خرج جلوگیری از این تقلب کنیم بیجا نکرده‌ایم کـه بحکم عقل درست ، پیشگیری از علاج بهتر است . برای پیکار با تقلب در مایه‌های خوردنی، قانونی صریح داریم ، البته نه‌چندان رسا . دادگستری نیز ،چنانکه‌میگویند ، در کارخویش کوتهی نمیکند ، اما دریغا که کندی میکند . در همین سال های پیش نمونه های خطر انگیز از تقلب در مایه های خوردنی کشف شد . گرفتند و بردند و به تحقیق کشیدند و پرونده کردند وکلاسه زدند و بعـد تقلب های نو آمد و گذشته ها را که یکی و دوتا نبود کهنه کرد . یک ناجوانمرد سفله ،از اسید آهنخوار و عصاره کاه ـ آب لیمو ساخته بود و بر شیشه مـایع خطرناک مرگ‌آور نوشته بود«آب لیموی دست‌افشار قلب خود را بیمه کنید» ، ونتیجه کار وی در دادگستری ازخیلی کسان که ازنتیجه تقلب او قلبشان درخطرافتاده بود ، و ازجمله ارادتمند ، نهان مانده است و این ، به کسانی که عینک سیاه غرض به چشم دارند ، وکم نیستند ، فرصت میدهد که بوقت گفتگو ، زیر لب زمزمه کنند که بله: دراین ورطه کشتی فرو شدهزار...

چه می شد اگر دادگستری در مواردی از اینگـونه با شتاب عمل می‌کرد چنانکه در کار دزدان مایه های تغذیه رایگان کرد و بمردم بدگمان فرصت اندیشه های نادرست نمیداد .

گفتگوی بی‌عنوان

بسبب سفرهای پیاپی تاهمین‌روزهای اخیر ازنوشته آقایی بنام دکتر موحدی که نقدی نادرست از بحث من درباره تغییر ناروای قسمنامه بقراط بود بیخبر بودم . که بخلاف پندار وی مقاله من درباره قسمنامه بقراط نقد طبیبان نبود، بلکه دفاعی صمیمانه از شرف و اعتبار طب بود که‌قسمنامه بقراط عنوان هنر و صنعت وفن بدان داده اما متن نظام پزشکی، این هنر والای برتر ازگوهر را، حرفه نامیده ودر واقع طبیبان را بصف بقال و عطار برده‌که کاری میکنند ومزدی می‌گیرند .

نویسنده‌که گویی طبیب نیز هست بخلاف واقع و انصاف، مرا بسلب اعتماد بیمار ازطبیب که متاسفانه بلیه زمانه ماست وتنفر از علم پزشکی (!) متهم کرده وگویا از کتاب دکتر ریشکه عنوان «بی بدیل» بدان داده و بیشتر همکاران وی آنرا تاحد شاهکار بالا برده‌اند بیخبر بوده وندانسته که در دیباچه کتاب چنین آمده :

«امیدوارم این کتاب از عواملی باشد که رابطه‌طبیب وبیمار را براساسی نوین ازتفاهم کامل و حرمت متبادل ودلسوزی ورافت وپاسداری استقرار دهد. مگر بمرور ایام گروه ظلمت از صف نور مشخص شود و معدودی طبیب‌نمای نالایق مغرور سودجوی کاسب‌خوی بنده جیب و بدور از عواطف مردمی ازجمع رسولان بی‌وحی و کتاب، یعنی طبیبان حاذق شریف زحمتکش فرشته سیرت جوانمرد مسیحا دمگم شوند انشاءالله» .

امتیاز طبیب سیاه از طبیبان نور ابداع من نیست وقرنها پیش سالار سروران سخن، نظامی آسمانسر ، از طبیب آدمکش و طبیب عیسوی‌هش سخن آورده ونظیر آن درادب کهن کم نیست .

متاسفم که نویسنده ازهنر ادب بهره کافی نداشته زیرا در نوشته وی عبارت «صرف بودجه برای تحصیل پزشکان تحصیل‌کرده» چیزی از قبیل سیاه کردن ذغال و شیرین کردن قند است وبی گفتگو تحصیل کردن پزشکان تحصیل‌کرده ، تحصیل حاصل است و تعبیری زشت و ناروا .

دریغاکه کار ادب بسامان نیست و سازمانی بـر نام «نظام ادب» پدید نیامده تابحکم آن نویسندگان مقاله‌دکتر موحدی ومنشیان قسمنامه تازه را که‌مشوش است‌وخلاف مبادی ادب به‌دخالت غیرمجاز در مسائل صرفـا ادبی محکوم کنند .

امیدوارم آقای دکتر درکار طب امین‌تر از کارادب باشد زیرا در مقاله وی که بحکم سیاق ، حاصل یک کنسولتاسیون ادبی است وگویا چند کس، طبیب وغیر طبیب، درآنشای آن شرکت داشته‌اند بیش ازحد تحمل دروغ انبار شده واز اعتقادات من‌درباره طبکهن‌سخنانی آورده‌که روحم ازآن بیزار است گوئی فراموش کرده‌که دروغ زشت است واز کسی‌که عنوان طبیب‌دارد زشتتر.

سیزده‌منحوس

میگفت: روز سیزدهم فروردین یکی از مهمانخانه های نزدیک تهران رفتم، مگر ازدود غلیظ ونفس‌گیر شهر ونحوست سیزده آسوده بمانم، البته دود نبود وهوای پاک کوهستان، چون نسیم بهشت، دلپذیر وچون نفس فرشتگان، عطرآگین بود. اما نحوست مفروض دست از گریبانم برنداشت. هنگام نیمروز دربیک راه‌پیمایی‌طولانی وجانفرسا خواستم چرتی بزنم. داشتم بدنیای برروپای خواب میلغزیدم‌که بوق اف‌اف اطاق، خوابم را برید. بعد از ناهار بار دیگر از خستگی به‌خواب پناه بردم‌که بصدای بوق ممتد، از خواب جستم، طرف عصر باز این بلیه تکرار شد و اعصاب فرسوده‌ام‌ازضربات مکرر، فرسوده‌تر شد. باید بلیه‌ای ازاین‌گونه راآنهم سه‌بار دریک نیم روز دیده باشید تابدانید چه‌جهنمی داشتم، البته هربارپادآوری کردم ومعذرتی گرم شنیدم. نزدیک نیمشب در گرماگـرم خوابهای شیرین باز بوق ممتد ومکرر اف‌اف چون‌گدایان سمج آماده خدمت بود. معلوم شد این‌ابزار شوم که‌چون خروس ابله، بموقع و بیموقع می‌نالید، میان اطاق من واطاق روبرو مشترک است، از بخت‌بد همانم میان مقیمان اطاق روبرو بااطاق مجاور نزاع شد و قیل‌وقال درخاست و بقیه قضایا، که‌ازنعمت شب‌زنده‌داری‌بهره‌ورم کرد .

گفتمش: می‌باید بلیه آمده‌را تحمل میکردی .

گفت: بله چون آن قزوینی بچاه افتاده بودم واز تحمل چاره نبود .

گفتم: بتقلد کلیله‌دمنه، چگونه بوده است‌آن‌حکایت؟

گفت: پیر قزوینی بچاه افتاده بود پسرش از بالای چاه بانگ زد : پدر صبر می‌کنی تا طنابی بیارم و ترا برآرم ؟

گفت: پسرجان اگر نکنم چه کنم !

چیزهائی برای خواندن واندیشیدن

- در مذاکرات صلح میان فرانسه و پروس افسر پروسی گفت : ما برای شرف می جنگیم، اما فرانسویان برای پول .
افسر فرانسوی گفت : بله هرکسی بـرای آنچه ندارد ، می جنگد .
- **میگفت : بصورت وحشت انگیزی تنها مانده‌ام همه دشمنان مرده‌اند .**
- مادری به دخترش می گفت : «بال خـروس و مرد را باید کند وگرنه ناچار می شویم پیوسته بدنبالشان بدویم .»
- **از دفتر خاطرات منشی ناپلئون : صبحگاه که گزارش ها و روزنامه ها را به حضور می بردیم ، میگفت : فرانسه ها را آنطرف بگذار ، میدانم چه نوشته‌اند . انگلیسی ها را بده .»**
- یکی از محقق نمایان در جائی نوشته بود هنوز عمق و طول و عرض نفس انسانی را اندازه نگرفته‌اند !
- **یک اقتصاددان کوچه میگفت : سالانه هزار میلیون سیگار دود می کنیم و چند صد میلیون عرق می خوریم . اگر سیگار و عرق را تحریم می کردیم چه سرمایه هنگفتی فراهم میشد .**
- از یادداشت های شاعر وامانده : ای دریغ که شاعر و نویسنده در زندگی مرده است و چون بمیرد زندگی وی آغاز می شود .
- یکی از بازیگران کلمات را باتهام تجاوز به دادگاه کشیدند و به سه ماه زندان محکوم کردند . میگفت : بله این غرامت مردانگی بود که دادم،زمانه نامرد پسنداست.
- **بیرهون یونانی یکی از بنیانگزاران مکتب سوفسطائی همه‌چیز را پندار میدانست . مخالفانش از بحث با وی درماندند که به هیچ اصلی پای‌بند نبوده عاقبت به‌چوبی‌بستند و بسختی زدند . لحظه‌ای چند تحمل کرد وبناچار فغان برداشت. گفتندش :این‌چیست ؟ گفت ،پندارید».**
- فهرست کتابخانه دولتی را برای پخش‌رایگان چاپ کرده بودند . یکی نامه‌ای نوشته بود و یک نسخه‌خواسته بود . گزارشی برای کسب اجازه بحضور مقام مدیریت کل فرستاده‌بودند. زیر آن نوشته بود :آقای رئیس ...موضوع را با دقت مطالعه کنید اگر مخالف مقررات نیست برمسئولیت خودتان در باره آن‌تصمیم مقتضی اتخاذفرمایید ونتیجه راگزارش کنید.
- پسری آرزو داشت ناطقی شهره شود . با پدر مشورت کرد که چه باید کرد ؟
گفت : پدرجان ! هرجا مستمعانی فـراهم یافتی چشم ببند و دهان بگشای و هرچه به زبانت آمدبگوی گاهی نیزمشتی‌روی‌میزبکوب.
- از یادداشت های نویسنده بدبین : «نسل نو به موسیقی جاز و قصه های وقیح جنسی و شعر نو و تصنیف های خوشبافت تر از بند تنبان که احیانا مهوع نیست چنان سرگـرم است که به چیزی دیگر نمی‌پردازد.

اندیشه‌هائی به‌شیوه‌فلسفه‌سازان

- یکی از بلیات بزرگ زندگی اینست‌که‌منسوبان مارا تقدیر انتخاب میکند و دوستانمان را خودمان .
- ★ **نشانه اعتبار ادب و فلسفه‌بنزدمردم‌کوچه اینست که وقتی کسی چرندی گفت : می گویند: شعر میگه واگر چرندگویی رابحد کمال رسانید می‌گویند: ولش کنید فلسفه می‌بافه .**
- ★ **از جمله گرفتاریهای زندگی آنست که با دوستان چون دشمنان رفتار می‌کنیم و بـا دشمنان چون دوستان .**
- مدتهاست هواپیمای راحت اختراع شده، اما گویا مخترع صندلی راحت از مادرزمانه نزاده است .
- ★ **هرگز از بلیات زمانه شکایت پیش کسان‌مبر که‌اگر دوست باشند آزرده میشوند واگر دشمن باشند شاد. آزردن دوستان خلاف جوانمردی است و شاد کردن دشمنـان خلاف عقل .**
- ★ **نبوغ امتیازیست که غالبا نصیب مـردگـان می‌شود .**
- **حق وقدرت گاهی ازهم فاصله می گیرنـد فرصتی باید تادمی چند آشتی کنند .**
- دیروز یک‌کتاب‌خوب‌خواندم، پرازاطلاعاتی بود که اصلا بدان‌نیاز نداشتم.
- کلمات چون بتونه نجار وشیشه‌بر است‌که مردم فرومانده فراغ جان خود را با آن‌پر میکنند. مفلس از میلیونهای خود سخن می کند، شریر از فضایل خود و ...
- ★ **مردم به‌اخبار داغ راغبند. بنظر آنها این‌خبر که شتری پرید بهتر از آنست که بگویند شتری دوید .**
- وقتی خورشید میدرخشد در آرزوی مهتاب بودن از بیخردیست .
- با دلبستگی، زمان آسان می‌گذرد اما دریغا که گذشت زمان ریشه‌های دلبستگی را می خورد .
- ★ **سیاستمدار ماهر کسی است که به‌مصلحت دقت وصلاح عامه دروغهای دلپذیر واحیانا نشاط‌انگیز میگوید و شادی کاذب پخش می‌کند .**
- قهرمان دوران ما کسی است که زشت‌باشد وکم هوش وفقیر معذالک چندان شجاع باشدکه بتواند زندگی کند .
- ازدواج چیزیست کهزنان درباره آن اتفاق دارند ومردان اختلاف .
- ★ **بی‌گفتگو دلبستگی ازبرکات زندگی است . اما عجیب استکه این برکت، جان‌راپریشان می‌کند، دل‌را نگران وخیلی‌ها را بدیارمرگ میبرد یا بزندان .**
- یادتان باشد که اگر مال را بخدمت خودتان نگیرید آقای مستبد وبی‌رحم شما میشود.

آگهی مناقصه شماره ۲۹۲۳ر۵۴

راه‌آهن دولتی ایران ۵۷۴۰ تـوپ پیراهن دوخته‌به‌رنگ‌خاکستری‌وقهوه‌ای مورد نیاز خود را بـرطبق شرایط ومشخصات مربوطه از طریق مناقصه تحویل تهران‌انبار مرکزی‌الف خریداری‌مینماید .

داوطلبان شرکت‌درمناقصه میتوانندد ساعت اداری جهت دریافت اسناد مناقصه باداره کل کارپردازی مراجعـه‌فرمایند شرکت کنندگان در مناقصه باید مبلغ ۱۲۰۰۰۰ ریال بعنوان سپرده‌شرکت در مناقصه به حساب ۱۰۹۵ راه‌آهن نزد بانك مرکزی ایران پرداخت‌نموده و فیش آن یا معادل همان مبلغ ضمانت نامه بانکی‌صادر یکی‌ازبانکهای‌مجاز ایران که لااقل دوماه اعتبار داشته باشد بضمیمه پیشنهاد خود تا ساعت۹ صبح روز ۲۸ر۲ر۲۵۳۵در صندوق پیشنهاد ها واقع درادارهکل کارپردازی بیاندازند .پیشنهاد های واصله ساعت ده روز مزبور باز و قرائت خواهد شد.حضور پیشنهاددهندگان یا نمایندگان مجاز آنها در جلسه مناقصه آزاد است‌و راه‌آهن در رد و یا قبول هر یك‌یاتمام پیشنهاد ها مادامیکه قرارداد مبادله نشده است جزاو کلا مختار میباشد به پیشنهاد فاقد سپرده و مشروط ومبهم‌و پیشنهادیکه بعد از موعد مقرر برسد ترتیب اثر داده نخواهدشدسپرده‌برنده‌اول و نفر دوم مناقصه نگهداری و در صورت استنکاف از انجام معامله بدون‌تشریفات بنفع راه‌آهن‌ضبط خواهدشد مالیات متعلقه و هرگونه عوارض دیگـر بعهده برنده مناقصه میباشد . راه‌آهن میتواند تا صدی بیست‌و پنج از میزان‌معامله کسر یا اضافه نماید ضمنااسناد مناقصه در مقابل فیش بانکی‌بمبلغ۲۰۰ ریال که بحساب ۱۰۳۹ راه‌آهن‌نزد بانك مرکزی پرداخت شده تسلیم‌خواهدشد.

راه‌آهن دولتی ایران

م‌الف ۱۵۸۷ ۱ـ۲

ماشین سازی تبریز
شرکت سهامی خاص

آگهی استخدام

ماشین سازی تبریز

تولید کننده ماشین های ابزار ـ کمپرسور ـ لیفت تراك ـ وپمپ های سانتریفوژ عـده‌ای مهندس مکانیك ، مهندس متالوژی با سابقه را با حقوق و مزایای مکفی دعوت به همکاری می کند واجدین شرایط به آدرس تبریز صندوق پستی شماره ۱۸۳ مکاتبه فرمایند .

ماشین سازی تبریز

صاحبان صنایع وبازرگانان کشور
الاخاء
تنها مجله عربی زبان ایران از گروه نشریات مؤسسه اطلاعات با داشتن نمایندگی در ۱۲ کشور عرب، روزهای شنبه منتشر میشود

آگهی تجدید مزایده عمومی شماره ۲۴۳۴۷۰۰۷

سازمان آب منطقه‌ای تهران۱۳۰۰قلم‌لوازم یدکی ماشین‌آلات مختلف موجود در انبار منطقه سد امیر کبیر راازطریق‌مزایده عمومی بفروش میرساند.

داوطلبان شرکت در مزایده میتوانندبرای دریافت برگ شرایط شرکت در مزایده همه روزه باستثنای ایام تعطیل در ساعات اداری بدبیرخانه کل سازمان واقع در بلوار الیزابت دوم خیابان‌لوس‌آنجلس مراجعه و برای بازدید اجناس مذکور در روز های اداری به منطقه‌سدامیرکبیر واقع در جاده چالوس مراجعه و پیشنهادات خود را حداکثر تا ساعت۹ صبح روز ۳۰ر۱ر۲۵۳۵ بدبیرخانه مذکور تسلیم و رسید دریافت دارنـد پیشنهادات واصله در ساعت ده صبح روز ۳۰ر۱ر۲۵۳۵ با حضور اعضاء کمیسیون در قسمت تدارکات بـاز و قرائت خواهد شد و حضور پیشنهاد دهندگان و یا نمایندگان مجاز آنـان در کمیسیون مزایده آزاد است .

سازمان آب منطقه‌ای تهران
(شرکت سهامی)

م‌الف ۱۵۷۹

تسلیت

جناب آقای سید رضا طوافیان
آقایان محمد و حسن عبدلی یزدی

باکمال تاسف فوت ناگهانی آقای حسین عبدلی یزدی را به شما و تمام فامیل تسلیت عرض مینمایم.

کاظم احرامیان‌پور

آ ـ ۲۹۰۵

جناب آقای عطاءاله بهاری

درگذشت مادر گرامیتان را تسلیت عرض بقای عمر خانواده را از ایزد متعال خواستاریم .

فریبرز ضرغام. دکتر تراب‌زاده. دکتر جمشیدی. دکتر قربانی. احمدی. شایسته. دکتر جوادپور .

آ ـ ۱۳۵۷

جناب آقای عطاءاله بهاری

درگذشت مادر گرامیتان را تسلیت ومارا در غم خود شریک بدانید .

مهندس علیمراد سام. مهندس زاویه. مهندس چنگیز برومند. مهندس فرزین. مهندس عضد. مهندس بینا . دکتر معتضدی .

آ ـ ۱۳۵۷

جناب آقای محمدعلی باقرزاده
مدیران و کارکنان شرکت لوان‌تور مصیبت وارده را تسلیت می‌گویند .

آ ـ ۱۳۷۳

جناب آقای محمدعلی باقرزاده
نماینده محترم مجلس شورایملی

مصیبت وارده را تسلیت عرض می‌کنم .

پرویز ابراهیمی

سرور عزیز جناب آقای فریدون شاکری

درگذشت پدر خانم را ببازماندگا نفقید سعید عمـوما جنابعالی وخانم خصوصا بدینوسیله عرض تسلیت‌مینمائیم.

داود بیگدلی. حسین ارسطوئی. جواد میرمحمدی محمد زرگری. علی بیگدلی .

کارکنان شرکت نفت لاوان مصیبت وارده فقدان‌فرهاد زرین‌نعل را به‌آقای مهندس زرین‌نعل و خـانواده ایشـان صمیمانه تسلیت گفته واز درگاه ایزد متعال برای بازماندگان صبر وشکیبائی مسئلت دارند .

آ ـ ۱۳۶۷

جناب آقای محمدعلی باقرزاده و آقایان باقر باقرزاده و محسن باقرزاده

بانهایت تاسف درگذشت مادر عزیزتان را تسلیت عرض نموده بقای عمر و سلامتی آن خانواده محترم را ازدرگاه خداوند متعال خواستارم .

مدیر سرویس عدل ـ اسکوئی

آ ـ ۱۳۷۹

جناب آقای پرفسور جلال حمیدی

مصیبت وارده را از صمیم قلب تسلیت عرض نموده بقای بازماندگان را از درگاه ایزد متعال خواهان و خود را در غم آن خانواده محترم شریک میدانیم .

بندرعباس ـ دکتر میرفخرائی، دکتر صنعتی ، دکتر محسن محمدی ، دکتر محترمه محمدی، دکتر امامی ،دکتر گودرزی ،دکتر نصیری ،دکتر وفاداری ،دکتر بهمنی ،دکتر فائز، دکتر افلاطونی، دکتر مشکین فام ،دکتر امیدبخش ، دکتردادفر ،غفار جهانگیری ،اصغر پورشهریاری ،نیازی.

آ ـ ۵۲۷

دوست عزیز آقای مهندس نیلچیان

باکمال تاسف درگذشت پدر گرامی خانم را تسلیت‌گفته سعادت و سلامت جنابعالی و خانواده محترم راخواهانیم.

اهواز ـ محمد رضا شامبیاتی ـ بهروز ملکانی

آ ـ ۵۲۴

آقای مهندس اکبر نیلچیان

درگذشت پدر گرامی سرکار خانم را خدمت جنابعالی و بانوی محترمه تسلیت عرض نموده سلامت وسعادت آن خانواده عزیز را پیوسته از درگاه باریتعالی آرزومندیم .

اهواز ـ محمد فاضل‌زاده ـ عبدالمهدی بقائی ـ احمد قائمی .

بانهایت تاسف درگذشت مرحوم جبرئیل ساهاکیان سلماس را به‌خانواده محترم ساهاکیان مخصوصا آقای ادوارد ساهاکیان تسلیت میگوئیم و برای بازماندگان‌سلامتی و طول عمر آرزو میکنیم .

هیئت مدیره و کارکنان شرکت سهامی پخشیران

آ ـ ۲۹۸۰

جناب آقای مهندس‌یرواند صابونچیان

با اندوه فراوان مصیبت وارده را تسلیت عرض مینمایم .

کمال فروغی

آ ـ ۳۰۱۱

جناب آقای مهندس هورفر
مدیر عامل محترم عمران غرب ایران

مصیبت وارده را به جنابعالی و خانواده محترم‌تسلیت عرض مینمائیم .بقاء عمر جنابعالی‌و خانواده محترم را از درگاه خداوند متعال خواستاریم .

رانندگان عمران منطقه‌ای غرب ایران ـ مرکز سنندج

آ ـ ۵۳۲

سرکار خانم عزیزی

مصیبت وارده را به آن دبیر ارجمند صمیمانه تسلیت می گوئیم.

دانش آموزان دوم راهنمائی S دبیرستان رازی

آ ـ ۳۰۴۲

جناب آقای زرین نعل
جناب آقای بهمن والی

مصیبت وارده را تسلیت میگوید.

دکتر کاویان

آ ـ ۵۰۳

همکار محترم سرکار خانم هرمزی (ناظر زاده کرمانی)

درگذشت استاد بزرگ و شاعر گرامی شادروان دکتر ناظر زاده کرمانی را به شما و سایر بازماندگان تسلیت می‌گوئیم.

دبیران و کارکنان دبیرستان دخترانه مجد ـ هاشمی

آ ـ ۲۹۰۶

جناب آقای عطاءاله بهاری

فوت مادر عزیزتان را صمیمانه تسلیت عرض میکنیم.

دکتر کلالی. دکتر انصاری. دکتر کیا. دکتر فراست دکتر امید. دکتر نامور. منفردزاده . مهندس صادق.مهندس پیروز .

آ ـ ۱۳۵۷

جناب آقای محمدی و بانو

مصیبت وارده را تسلیت عرض نموده وبرای شما از درگاه خداوند متعال صبر جمیل آرزو داریم.

قزوین ـ سید حسن مجابی. دکتر حسام‌الدین مجابی

آ ـ ۴۹۹

همکار عزیز آقای جهانگیر مدنی

مصیبت وارده را به جنابعالی و خانواده محترمتان تسلیت عرض نموده مارا در غم خود شریک بدانید .

ایلام ـ روزنامه اطلاعات ـ پیرحیاتی

آ ـ ۵۲۶

سرکار خانم دکتر پوران مشهور استاد ارجمند

مصیبت واردهرابه آنجناب و خانواده محترم تسلیت‌عرض مینمائیم .

پرویز و احمد آرام

آ ـ ۵۳۸

سرکار خانم دکتر پوران مشهور استاد محترم دانشگاه تهران

مصیبت وارده را تسلیت عرض مینمایم.

آتوسا نادری

جناب آقای دکتر منصور فرود نیابت محترم
بانک صنایع ایران

بااندوه عمیق درگذشت پدر همسر گرامیتان را به جنابعالی تسلیت عرض نموده از خداوند سلامت آن جناب و بازماندگان آن مرحوم را آرزومندیم.

از طرف کارمندان بانک صنایع شعبه کرمان.
محمد نگهبان

آ ـ ۵۳۶

منطقه ۳۵۴ دال لاینز ایران

درگذشت شادروان شیرمرد محبوب محمد حسین مدنی و همسر محترمشان را بخانواده و عموم شیرزنان و شیر مردان باشگاههای لاینزایران بالاخص بشیران گرامی استان کرمانشاهان صمیمانه تسلیت عرض مینماید.

رئیس منطقه ۳۵۴ دال
محمد حسین احمدی

جناب آقای مهندس فزونی

مصیبت وارده را تسلیت عرض مینمائیم.

مهندسین مشاور زلکو

نگاهی به تاریخچه وسایل نقلیه عمومی ایران

۳۵ سال پیش

کهنه‌پرستی و خرافاتی بودن مردم در زمان قاجار ،مانع توسعه وسایل مدرن ارتباطی در ایران شد

روزی که اولین خط آهن «ماشین دودی» در تهران براه افتاد ،دسته دسته از مردم بدیدن آن می‌آمدند اما هیچکس حاضر نبود سوار آن شود !

تهرانی ها از «تراموای» میترسیدند!

از : ناصر نجمی

تهران دیروزکه هرگز پیش‌بینی نمیکردیکروز خواهد آمد که خیابان‌هایش از کثرت وسایل نقلیه و ترافیک وحشتناکش ، بصورت «توقفگاه» درآید، فقط چندین وسیله حمل‌ونقل آنهم از نوع ابتدایی آن داشت که ۳۰۰ـ ۴۰۰ هزار ساکنین «دارالخلافه» را باینطرف وآنطرف می‌برد. مشکل ترافیک درآن روزگار شاید جزء افسانه‌واساطیر مینمود و جالب اینکه همین وسائل نقلیه ابتدائی هم اکثرا بی‌مشتری و بدون مسافر بود. بهر تقدیر، این وسایل نقلیه عبارت بودند از «واگن اسبی»، «ماشین‌دودی» «درشکه»، گاری» و در این‌اواخر، تعدادی‌اتوبوس‌های معروف‌بدانمارکی!

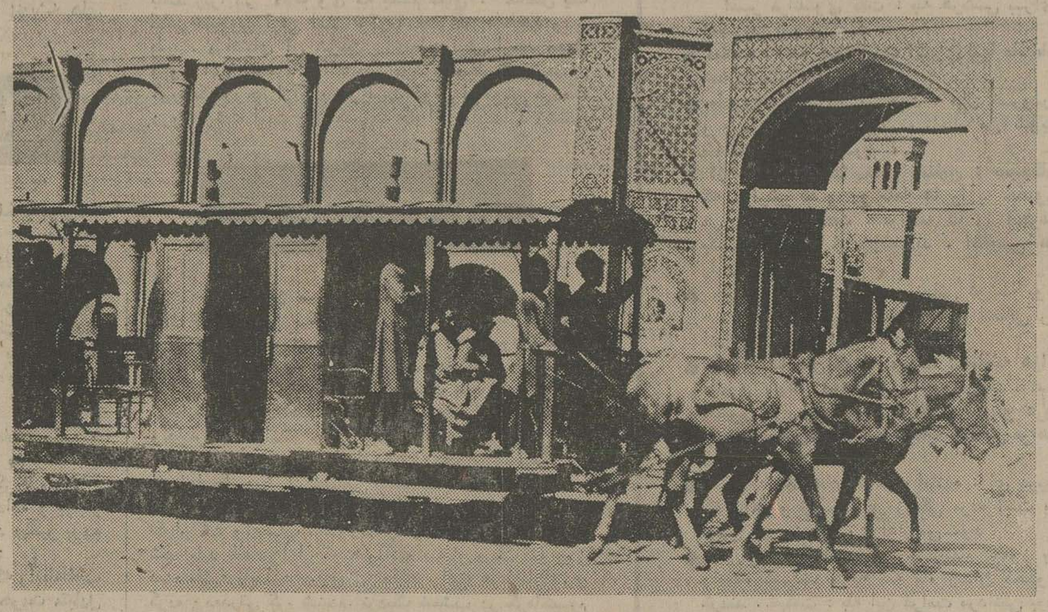

روزی‌که شاه و درباریان‌سوار این‌ماشین عجیب شدند ،علماء از مدتی پیش به حضرت عبدالعظیم رفته بودند تا هنگامیکه بچشم خود دیدندکه هیچ اتفاق بدی برای‌مسافران قطار رخ نداده آنوقت سوار آن شدند ! بدنبال مسافرت ناصرالدینشاه ترس مردم ریخت و سیل مسافر بطرف ماشین دودی سرازیر شد . خاصه‌اینکه‌کمپانی، باین‌خاطر که نظر مساعد علماء را نیز جلب کند علاوه برواگن سلطنتی یک واگن هم مخصوص علماء تعبیه کرده بود !

ماشین دودی از چند قسمت تشکیل میشد :لوکوموتیو یا ماشین خانه که در آن ماشین چی مشغول هدایت قطاربود. واگون شاهی بطول ده متر که از سه بخش تشکیل‌میشد : قسمت اول آبدارخانه شاهی بود بطول‌دومتر و عرض‌یک مترونیم و در آن مسافران موجود در واگون شاهی ، بوسیله چای وقلیان پذیرایی میشدند . قسمت دوم بطول پنج‌متر و عرض یک متر ونیم که‌مخصوص رجال طراز اول وصدراعظم وقت بود وقسمت سوم به طول سه متر و عرض یک متروئیم که مخصوص شاهان قاجار بود .

ناصرالدینشاه هفت مرتبه ، مظفرالدین‌شاه به کرات‌واحمد شاه فقط یک مرتبه سوار «واگون شاهی» شدند اما واگون وزراء و علماء طراز اول که از دوبخش تشکیل میشد یکی پنج متر طول‌ویک متر و نیم‌عرض که مخصوص درباریان درجه اول و مجتهدین و دومی چهار متر طول و یک مترونیم عرض داشت که خاص وزراء و مجتهدین بود که جلو واگون شاهی بسته میشد. یک واگون بطول هفت متر اختصاص به زنان داشت که میبایست جدا از مرد ها به مسافرت حضرت عبدالعظیم بروندو هشت واگون‌به‌مردها تعلق داشت و همین تعداد واگون باربری بود .

اولین بلیطی که در زمان ناصرالدینشاه برای ماشین دودی چاپ شد به ارزش‌سه شاهی بود و در زمان مظفرالدینشاه این مبلغ به‌پنج شاهی و زمان احمد شاه به هفت شاهی و بعد ده شاهی رسید و آخرین مبلغ آن در این اواخر دوریال و نیم‌بود! خط آهن حضرت عبدالعظیم دارای دوگار ماشین بود که گارماشین حضرت عبدالعظیم تهران‌واقع درخیابان‌خراسان، ده هزار متر مربع وسعت داشت !

دیروز وامروز

در سال ۱۳۱۰ به فرمان اعلیحضرت رضاشاه کبیرراه آهن سرتاسری ایران‌تاسیس شد . این شبکه راه آهن‌که برای اولین بار در ایران بوجود آمد توسط قطار های مدرن ، شمال کشور مارا بجنوب مربوط می ساخت که بعدها خطوط دیگری به آن اضافه شده ، شهر های مختلفی از وطن ما با این شبکه بهم متصل شدند .

شرکت هواپیمایی‌ملی ایران هم که در چند سال پیش‌رسما کار خود را شروع کرد ، با آخرین هواپیماهای جدیدو با استفاده از پیشرفته ترین وسایل ووزرزیده‌ترین خلبانان پروازهای مختلفی‌را ازکشور مابه‌کشور های‌اروپا و امریکا و آسیاآغاز کرده که هر روز نیز در حال‌توسعه و پیشرفت است و انها هستند که بجای واگون اسبی و ماشین‌دودی و کجاوه و پالکی و سایر وسایل ابتدایی روزگاران گذشته ، شهرهای داخلی‌مارا بهم مربوط و کشور ما را با دنیای خارج متصل میسازند. درحالیکه امروزه ،هیچ مانعی در راه گسترش این وسایل مدرن ارتباطی نیست و روز بروز نیز برشعاع عمل آنها افزوده دیشود.

« واگن اسبی» همانطور که از نامش پیدا است با دو تا چهار اسب کشیده میشد و بر روی ریل هم حرکت میکرد . واگون اسبی ها تقریبا بیشتر خیابان های اصلی تهران راکه از شماره‌انگشتان دست‌تجاوز نمی کردبهم وصل‌میکردند ،اما مکانیسم واگون اسبی با تراموای بدون بر قدارای‌چند قسمت مجزا از هم بود .

قسمت اول که‌محوطه کوچکی بود مخصوص قرار گرفتن «سورچی» بود و قسمت های دیگر که دارای چندین محل بود ،اختصاص به مسافرانی داشت که بروی‌نیمکت‌هایی که دو طرف واگونها تعبیه شده بود می نشستند . البته‌جایگاه خانم ها از محل مرد ها جدا بود ! . تراموای اسبی ، محوری داشت‌که وقتی‌شاگرد واگون اسبی آنرا میچرخاند واگون متوقف میشد و اینکار در ایستگاه‌هاصورت می‌گرفت باین کیفیت که وقتی واگون به ایستگاهی میرسید،متصدی مربوط ، زنگی را که بانتهای واگون آویخته‌شده بودبصدا درمیاورد که نشانه آن بوده که به ایستگاه رسیده‌اند !

آنوقت سورچی ، مهار اسب ها را می کشید و در همین گیرودار ، متصدی مربوط شروع‌به‌چرخاندن محوری‌که همان ترمز واگون بود میکرد ومسافران هم پیاده میشدند گاهی اتفاق میافتاد که واگون ها به علت لیز بودن زمین ویا یخبندان و گل و لای از خط خارج میشدند و بمحض اینکه چنین اتفاقی میافتاد اغلب مسافران از واگون ها پیاده شده و به کمک مردم واگون را برروی ریل‌ها برمیگرداندند وحرکت واگون ها ادامه می یافت و گاهی هم خود اسبها از فرط خستگی و فرسودگی برزمین غلطیدوبر روی ریل ها فرو میافتادند !

در این صورت می بایدجمعی از بندگان‌خدابه‌کمک سورچی و واگون چیها شتافته و با زحمت و مشقت زیاد، حیوان های زبان بسته را از زمین‌بلند کنند . یکی از کارهایی که در امر حرکت واگون اسبی ها انجام میگرفت ،بستن اسبهای تازه نفس به جای اسبهای فرسوده بود که معمولا در انتهای مسیر ها صورت می‌گرفت اما خط سیرواگون ها به این قرار بود یک خط از میدان باغشاه و مدرسه نظام‌که انتهای غربی خیابان سپه بود به میدان حسن‌آباد آمده،وارد میدان توپخانه میشد و یک خط از بازار به خیابان ناصر خسرو آمده و از آنجا به خیابان چراغ برق‌وگاردماشین میرفت .

کجاوه و پالکی‌و هودج و گاهی اسب و گاری و حتی اشتران دوکوهانه نیز از وسایل نقلیه شهرتهران و خارج پایتخت بودند . کجاوه و پالکی همچون دو قفس چوبی متحرک بودند که برروی الاغ و یا استرو یا شتر قرار میگرفتند ودرهر قفس ویا هر جایگاه ،یکی‌دو نفر آدم می نشست که ضمن حرکت نوسانی خود که‌گاه خواب‌چشم‌مسافران‌میاورد آنها را بطرف مقصد میبرد، اما داستان زجر وناراحتی مسافران این وسایل کندرو از داستان های غم انگیزی است که شرح و تفصیلش‌در این مختصر نمی گنجد.

ماشین‌دودی ، غوش آتشخوار !

اولین خط آهن ایران ،خط آهن« تهران به شهرری» بود که در سال ۱۲۶۱ هجری‌قمری امتیاز آنرایک‌مهندس فرانسوی بنام (بوانال) از ناصرالدینشاه گرفت . ماشین هایی که دراین خط بکار افتادندنام ترن‌برخود نداشتند ، بلکه در دارالخلافه به (ماشین دودی) معروف بودند ! «بوانال» براساس این امتیاز ، باکمک‌چندمهندس بلژیکی ، «شرکت‌راه آهن و تراموای ایران»را تاسیس‌کرد. این شرکت که‌بعدها ابتکارعمل آنرارسمابلژیکیها بدست‌گرفتند طبق یک قرارداد ۹۹ ساله با دولت ایران ، وظیفه داشت برنامه وسیعی را در زمینه

تراموای درایران ـ

این ، یک واگن اسبی است، نخستین «تراموا» در ایران که‌با کمک اسب و برروی ریل‌حرکت میکرد در آنزمان هروقت اسب ها خسته و فرسوده میشدند،بزمین می‌غلطیدند و واگن اسبی ، با مسافرانش از خط خارج و واژگون میشد !

بازارش کساد شده ، نزدشاه قاجار رفت و جریان را بعرض رساند. ناصرالدینشاه‌نیزبرای از بین بردن ترس ووحشت عمومی ، دستورداد تا عده‌ای از مشهورترین‌افرادو سرداران و سپهسالاران در حالیکه سراپا مسلح بودند ، با وی‌و با ماشین دودی به حضرت عبدالعظیم بروند تا ترس مردم زایل شود .

عده‌ای‌از همراهان زیر لب‌ذکر گرفته و عده‌ای کفن به گردن افکنده بودند !

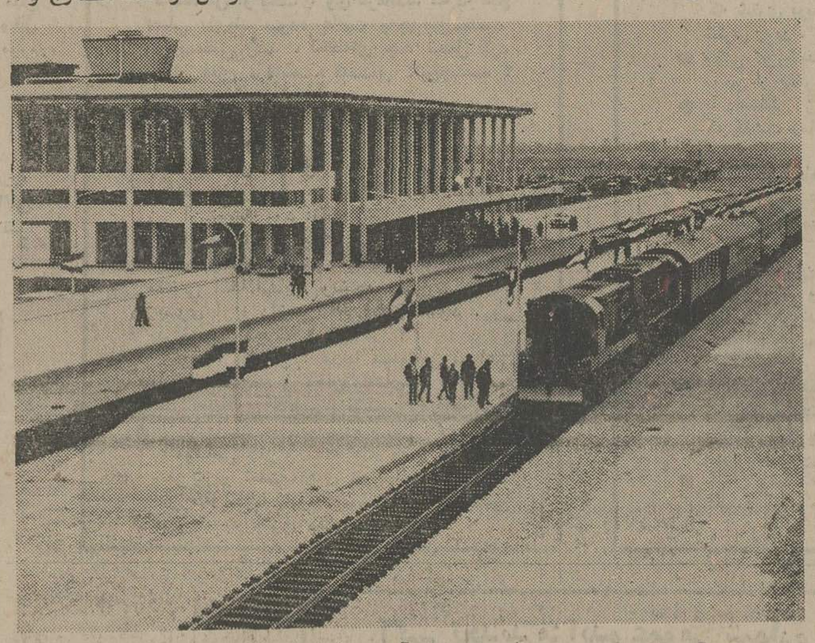

از ماشین دودی تا راه‌آهن ـ

امروز ، راه آهن و اتومبیل و هواپیماهای‌سریع‌السیر ، جای کجاوه و واگن اسبی و ماشین دودی را گرفته است . اگر دیروز ، مردم خرافاتی مانع توسعه وسایل ارتباطی بودند ، امروزه کمتر کسی‌است که از این وسایل مدرن و مجهز استفاده نکند ...

تاسیس شبکه‌خط آهن‌وتراموای در ایران بیاده کند اما در عمل جز همان یک رشته خط آهن که بین تهران و حضرت عبدالعظیم کشیده بود،راه‌آهنی نساخت و بجای تراموای‌نیز خط واگون اسبی را که‌ذکرش قبلا رفت برقرار نمود .

کمپانی بلژیکی ، بالاخره ریل گذاری را باتمام‌رسانیده وواگونها را به لکوموتیو متصل ساخت ، ولی رفته رفته دریافت که مشکلات‌کار راه آهن در ایران بکلی با دشواریهایی که خطوط آهن در اروپا و امریکا با آنها روبرو بودند تفاوت دارد . در ایران مشکلاتی مثل مقاومت مسافری که با عبور خط آهن از اراضی خود مخالف بودند یا کارشکنی کمپانیهای حمل‌و نقل و یا اعتصابات پی‌درپی کارگران‌و اخلالگری‌رقبا‌وغیره وجود نداشت ، بلکه مشکل اساسی کهنه پرستی و اعتقاد مردم به بعضی‌اوهام و خرافات بود . وقتیکه خط آهن (ماشین دودی) براه‌افتاد ، مردم دسته دسته برای تماشای این پدیده شگفت‌انگیز یا «غول آتشخوار» که بموقع حرکت از تنوره‌اش ، بخاری‌غلیظ برمیخاست و بهمین جهت آنرا «ماشین‌دودی» می گفتند به کنار ماشین می‌آمدند ولی کسی حاضر به سوار شدن بران نبود!

ترس مردم ازقطار

مهندس بلژیکی وقتی دید

مشهد

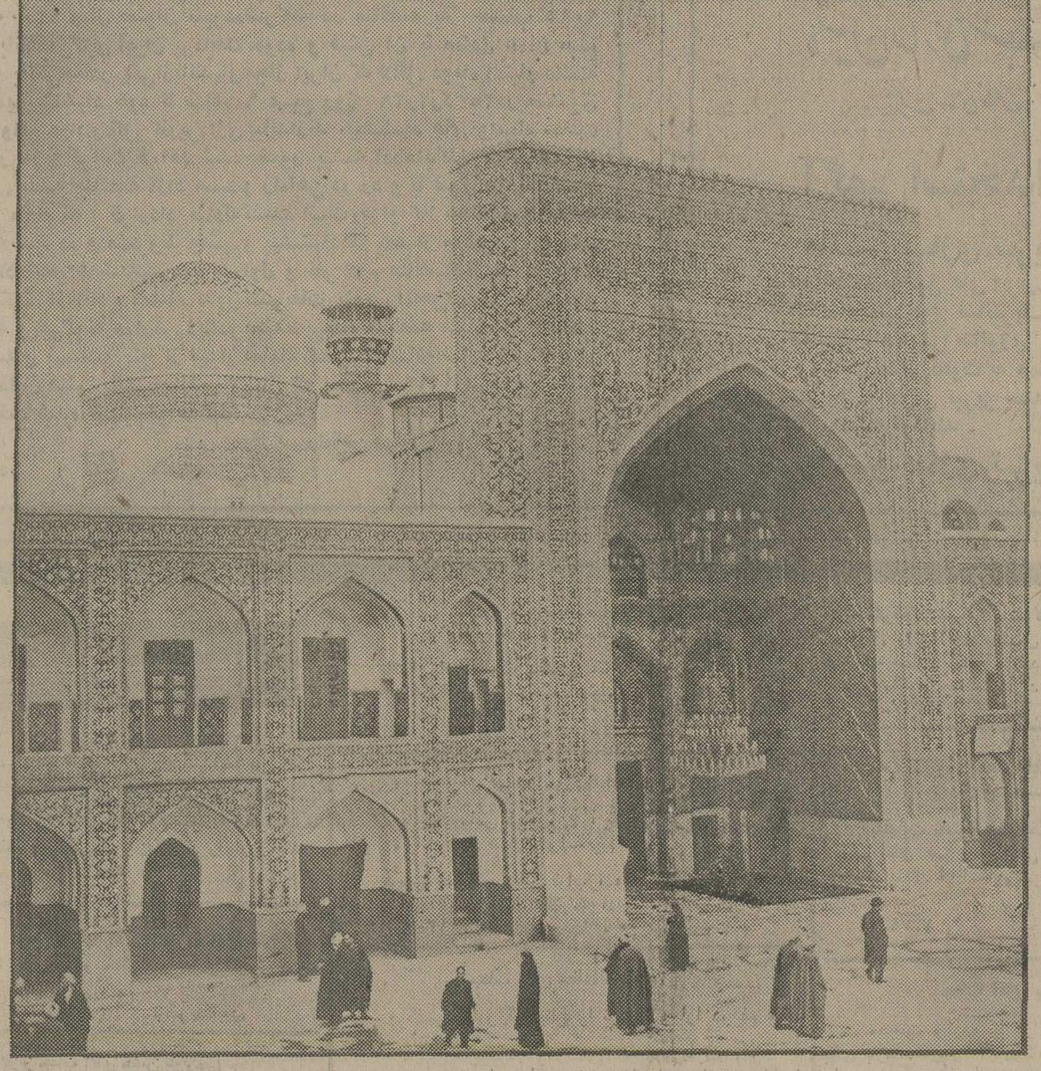

مشهد با «هما»

از اصفهان و شیراز.

ساکنین اصفهان و شیراز برای رفتن بمشهد دیگر لازم نیست به تهران بیایند ، میتوانند با «هما» مستقیماً به مشهد پرواز کنند. در سال ۲۵۳۵ که سال بزرگداشت پنجاهمین سال شاهنشاهی پهلوی است هواپیمائی ملی ایران «هما» ،

یک پرواز دیگر بر پروازهای خود میافزاید وبین شیراز ـ مشهد ـ اصفهان ـ مشهد خط تازه‌ای دائر میکند با این پرواز مردم اصفهان ـ شیراز و ساکنین خلیج فارس بی آنکه به تهران بیایند یکسره به مشهد میروند.

هواپیمائی ملی ایران ـ هما ـ

بیمه ایران

پیرو آگهیهای مکرر قبلی

بیمه ایران ، خسارات فوری تا ۵۰۰۰ ریال بدون گزارش پلیس بیمه شخص ثالث‌را علاوه بر ساختمان بیمه اتومبیل (جاده قدیم شمیران ـ خیابان ایرج) در باجه‌های شرکت نیز می‌پردازد.

برای اجتناب از شلوغی ترافیک‌و رفاه بیشتر خود خواهشمند است برای دریافت خسارت فوری بیمه شخص ثالث صبح وبعد ازظهر به نزدیک‌ترین باجه بیمه ایران مراجعه فرمائید.

۱ـ باجه آلومینیوم ـ خیابان شاه‌پاساژ آلومینیوم.

۲ـ باجه بهجت‌آباد ـ خیابان بهجت‌آباد چهارراه زمرد.

۳ـ باجه شمیران ـ میدان تجریش اول‌خیابان پهلوی .

۴ـ باجه کوروش کبیر ـ خیابان‌کورش کبیر ـ بالاتر از سه راه زندان .

علاوه بر محل‌های‌فوق، دارندگان وسائل نقلیه می‌توانندبرای‌دریافت خسارت به‌پارکینگ سه هزار متری بیمه شخص ثالث بیمه ایران در خیابان شیروخورشید نرسیده به چهارراه عباسی پلاک ۴۱۷ مراجعه کنند. م‌الف ۱۸۱۹

دنیای‌ورزش روزهای‌شنبه منتشر میشود

نیازمندیهای اطلاعات

برای دادن آگهی تلفنی باشماره‌های ذیل تماس حاصل فرمائید
تلفنهای: ۳۱۱۲۳۰-۳۱۱۲۲۹

آپارتمان فروشی

آپارتمانهای نمونه آیزنهاور ۹۳۸۱۵۱

آپارتمان فروشی
آپارتمان‌های ۳و۴اطاقه مهندسی ساز باوام بانکی تهران‌پارس - ۷۸۰۴۶۸
آ- ۲۹۴۵۷

تخفیف کلی
آپارتمان های ۳و۴و۵ اطاقی باشوفاژ روشن و گاراژ وزیر زمین و استخر و کاغذدیواری‌و موکت بقیمت های ، ۱۹۰ و ۲۶۰ و ۳۰۰ و ۳۷۰ هزار تومان بفروش میرسد تلفن ۷۹۵۷۷۱ و ۷۹۱۵۵۴
۶-۱ آ- ۱۵۱۵

همه نوع آپارتمان فروشی در شمال شهر ۸۴۵۵۴۴

توجه توجه
شما که میخواهید از منافع فوق‌العاده و بی نظیر توام با ترقی سرمایه استفاده فرمائید از آپارتمان های نوساز اجاره داده شده به خارجیان بمبالغ ۳۵۰۰ و ۴۰۰۰ تومان باشوفاژ روشن و آسانسور و گاراژ بقیمت های ۲۹۵ و ۳۱۵ هزار تومان خریداری فرمائیدتلفن‌های ۷۹۱۵۵۴ و ۷۹۵۷۷۱
۶-۱ آ- ۱۵۱۴

آپارتمان با وام بانکی‌در تهران پارس ۷۸۱۵۹۵

سیدخندان
آپارتمان ۱۷۰ هزار تومان ۵۰٪بدهی بیواسطه ۲۳۶۲۶۲
۱۰-۱ آ- ۱۲۲۴

خیابان شمیران-خشایار
۳ دستگاه آپارتمان ۵ اطاقه با پارکینگ و استخر سرویسهای کامل بفروش میرسد تلفن - ۸۴۵۵۴۴
۵-۱ آ-۱۶۰۹

اکازیون
آپارتمان شخصی‌ساز
یک اطاق خوابه جمشیدآباد شمالی در طبقه چهارم دارای تلفن ، کولر، کرکره ، موکت بدون واسطه ۲۶۰ هزار تومان تلفن ۹۲۸۶۶۹
۳-۱ آ- ۱۶۲۲

عباس‌آباد
آپارتمان ۴ اطاق خوابه ۲۰۰متر باشوفاژ روشن‌و ۱۰۰متر‌پارکینگ بفروش میرسد تلفن ۸۵۲۸۰۷
۳-۱ آ- ۱۲۶۹

آپارتمان های ۳، ۴ و ۵ اطاقه با سرویس کامل و شوفاژ روشن واقع در خیابان تاج بفروش می رسد تلفن
۹۷۰۹۴۵

آپارتمان فروشی
پهلوی بالاتر از میدان‌ونک‌جنب فروشگاه اکسیر کوی لیداشماره ۱۴تلفنهای ۶۵۰۲۷۴و۶۵۳۴۲۶
۱۰-۱

۶دستگاه‌آپارتمان نوساز
باچهار صد متر پیلوتی درزمین ۶۲۰ متری سهبر باشوفاژ.برق. آب.فیش تلفن حیاط ، استخر باچهار صد هزار تومان بدهی ۱۵ ساله (روکار ونقاشی‌یکماهه آماده) فروش دو میلیون و صد هزار تومان اجارم‌بیست‌ویکهزار تومان . جاده قدیم شمیران خیابان قصر روبروی پادگان خیابان سوهانک ساختمان دوم دست چپ .
آ- ۱۷۴۷

آپارتمان در کوی نفت
یکدستگاه آپارتمان مدرن و نوساز واقع در خیابان نفت خیابان هشتم پلاک ۱۲۲ طبقه سوم شمال غربی ۱۵۰ مترمربع دارای سه اطاق خواب. سالن پذیرائی . نهارخوری. شوفاژ . کولر . تلفن مستقل . پارکینگ. انباری مستقل . کفها پارکت درجه یک‌وپنجره‌های‌آلومینیومی باتوری آماده تحویل.
۲-۱ آ- ۲۸۸۰

تهران پارس آپارتمان‌۴ اطاقه با شوفاژ کاغذ - دیواری موکت صد و بیست هزار تومان نقد بقیه اقساط بانکی ۱۵ ساله تلفن ۷۸۱۹۱۸

آپارتمان
۳و۴و۵ اطاقه باقیمت مناسب‌نقد واقساط تلفن ۷۹۴۶۵۴

با نازلترین قیمت
آپارتمانهای فروشی در بهترین نقاط شمیران و تهران‌پارس - ۲۳۶۱۵۴ و ۲۳۱۴۹۲
۶-۱ آ- ۱۱۵۲

دربهترین محل گیشا آپارتمان‌۵ اطاقه ۱۶۰ متر بناباشوفاژ۴۱۰ هزار تومان فوری فروشی تلفن ۶۳۷۲۷۵
۵-۱ آ- ۱۴۵۶

چند دستگاه آپارتمان و ساختمان مسکونی ۳و ۴ اطاق خواب با سرویس کامل در بهترین نقطه شهر بدون‌واسطه بفروش میرسد مهندسین‌مشاور تهران آکتیو تلفن ۶۸۵۴۲۱ و۶۴۴۳۵۸

اکازیون‌بی‌نظیر اجاره‌ای در یکی‌از بهترین نقاط
لندن
ویلائی مجلل با ۵ اطاق مبلهو تلویزیون رنگی و تلفن وحیاط وباغ‌بزرگ‌وشوفاژروشن‌وپارکینگ وسیع ودو سرویس بافریزر و سایروسایل زندگی‌ماهیانه۲۹۰۰ تومان اجاره داده میشودکسانی میتوانند از این اجاره بسیار ارزان استفاده کنند که اجاره سه سال ونیم را نقدا پرداخت نمایند تلفن های ۷۸۲۷۵۰ و ۷۹۵۷۷۱ و ۷۹۱۵۵۴
آ- ۱۶۱۴

آپارتمان ۳ طبقه جنوبی میدان شهیاد ۶۴۵۱۴۲

چند دستگاه آپارتمان ۴ اطاقی (دو اطاق‌خواب) نوساز باسرویس کامل و پارکینگ در خیابان نادرشاه نزدیك‌کریمخان زند بفروش می رسد تلفن ۸۴۱۵۵۸

درسید خندان
مقابل پارک کورش آپارتمان دو اطاق خوابه باشوفاژ روشن و تلفن مستقل وتراس ۱۷۰متر زیربنا وپارکینگ۸۰هزارتومان با ۵۰٪بدهی بانکی ۲۳۶۲۶۲
۶-۱ آ- ۹۰۰

آپارتمان وخانه درشمال غرب تهران ۰ تـوکلی ۹۴۳۳۷۷

بلوارالیزابت خیابان‌هما کوی پنجم
تعداد کمی از آپارتمان های مهندسی‌ساز و مستقل‌باتاسیسات وآسانسور ۶ نفره تمام‌اتوماتیک باقیمت ۶۵۳۴۲۶ و ۶۵۰۲۷۴
۱۰-۱

آپارتمانهای مهندسی‌ساز ۲الی ۵اطاق خوابه‌درخیابانهای‌جردن پهلوی‌ظفرگاندی موجودتلفنهای ۶۲۲۰۶۵ و ۶۲۰۱۰۷
آ- ۱۸۶۰

پهلوی بالاتراز ایوبی
تعدادکمی‌ازآپارتمان‌های‌شخصی ساز مدرن‌باپارکینگ‌وآسانسور بدون واسطه فروشی ۴ر۵ تا ۷ر۵ بعدازظهر تلفن ۸۴۲۱۱۱ و ۸۵۸۰۴۷
آ- ۱۸۴۸

آپارتمان فروشی‌پهلوی
کوچه مهستی۵۰۰ هزار تومان ۲۹۴۷۸۲
۱-۱ آ- ۱۸۴۹

با نازلترین قیمت
آپارتمانهای فروشی در بهترین نقاط شمیران و تهران‌پارس از ۱۸۰ تا ۶۰۰ هزار تومان- ۲۳۶۱۵۴ و ۲۳۱۴۹۲
آ-۱۱۵۲

آپارتمان لوکس
دواطاق خوابه‌باپارکینگ نیمه زیر زمین خیابان تخت جمشید بین بهارو کورش کبیر کوچه - طباطبائی مقدم پلاک ۸ تلفن ۸۲۲۱۸۵

آپارتمان فروشی در شمال شهر ۲۳۴۸۹۵

آپارتمان نقد واقساط تلفن ۸۴۳۰۶۵

خانه‌فروشی

سلطنت آباد
خانه‌ای ویلائی مهندسی‌ساز ۵ اطاق خوابه با استخر وشوفاژ فروشی ۸۴۴۰۲۳ و ۸۴۵۷۰۱
۱۲-۱ آ- ۸۵۲

خانه‌ای دو طبقه ۴ اطاق در هاشمی بقیمت ۲۲۰ هزار تومان ودودستگاه آپارتمان ۳اطاقه با سرویس کامل درسپه غربی دستگاهی ۲۷۰ هزار تومان با بدهی مروش یا معاوضه میشود تلفن ۹۶۰۵۵۷
۲-۱ آ- ۱۵۶۶

خانه شمالی تهران‌ویلا یکطبقه‌و نیم۷ اطاق دوهال سرویس کامل مساحت ۳۱۵ مترزیربنا۲۴۰متر موکت کاغذ دیواری تلفن کولر بیواسطه فروشی عصرها - ۹۷۰۴۶۹
۲-۱ آ- ۱۵۶۷

خانه‌ای واقع در خیابان شاه اول‌اردیبهشت‌جنب مبل ثابت با تلفن آب و برق فروشی ۳۵۳۷۱۶

منزل یکطبقه ویلائی در خیابان تاج‌دریان‌نو ۳۰۰ متر ۱۳۱ متر زیر بنا ۴ اطاق هال و سرویس کامل کولر تلفن کاغذ - دیواری موکت کرکره بدون واسطه ۷۵۰ هزار تومان تلفن ۹۷۲۵۸۷

خانه‌فروش

مسکونی در خیابان آمل کوچه پروین بمساحت ۲۳۰متر۵اطاق بازیرزمین آب و برق تلفن‌قیمت ۵۰۰ هزارتومان‌بیواسطه‌فروشی تلفن ۷۵۱۲۵۳
۶-۱ آ-۱۸۵۹

خانه‌ای بمساحت ۱۴۰ مترمربع ۲۰۰ متر زیربنا درب ماشین‌رو دارای ۵ اطاق ۲ هال سرویس کامل کولر کرکره کاغذ دیواری و تلفن بفروش میرسد آدرس خیابان تاج ایستگاه هما مقابل سجدکوچه گل شقایق‌پلاک۴۴ تلفن ۹۷۷۹۴۶ بازدید ٤تا۷ بعد ازظهر قیمت ۶۵۰۰۰۰ تومان.
آ- ۱۸۵۵

یکباب‌خانه‌بمساحت۳۰۰ متر زیر بنا ۷۵۰متر‌واقع درخیابان تاج بین‌نمازی اول و دوم کوچه مهربان ۴ طبقه شمالی زیر پارکینك هر طبقه دارای ۶ اطاق با سرویس‌کامل بفروش میرسد تلفن ۹۷۶۶۲۰

خانه و آپارتمان تهران‌- پارس ۲ تا۱۲ اطاقه نقد واقساط بانکی۷۸۱۹۱۸

خانه‌ای بمساحت ۳۶۰ متر ۳نبش دارای ۱۱ اطاق و۴ زیرزمین بزرگ واقع در شوش میدان زاهدی ۴۲۰ هزار تومان تلفن ۳۹۱۴۹۶
۲-۱ آ- ۱۶۹۵

ساختمان مهندسی‌ساز تفکیک شده مناسب محل کار وسکونت با ۱۱ دستگاه آپارتمان ۴اطاقه ۳ باب مغازه وزیرزمین بزرگ ۱۵شماره تلفن و تاسیسات نقدو اقساط بفروش میرسد اول خیابان جمال‌زاده جنوبی تلفن- ۹۲۰۱۳۲ و ۹۳۲۲۵۳
آ- ۲۵۳۳۵

منزلی در خیابان پهلوی حوالی میدان ونک مساحت ۲۰ ۵متر زیربنا ۶۶۶ متر بااسکلت فلزی در ۲ طبقه مجموعا ۱۱ اطاق حمام سرویس۲تلفن کولرشوفاژ روشن بدون واسطه بفروش میرسد از ساعت ۱۳ تا ۱۷تلفن ۶۸۱۴۲۳
۲-۱ آ- ۱۶۹۸

یکدستگاه ساختمان ۴ طبقه هر طبقه دارای چهار اطاق با تمام وسائل بطور آپارتمان تفکیکی بفروش میرسد آدرس خیابان فردوسی بالاتر از منوچهری کوچه صبح امروزتلفن۳۴۰۳۰۸
۲-۱ آ- ۱۶۱۳

دودستگاه ساختمان شمالی و جنوبی ۳ طبقه باپارکینگ و شوفاژ درخیابان دولت کوچه سازگار فروشی ۸۳۷۹۸۳
۳-۱ آ- ۱۳۷۱

عباس‌آباد
ساختمان ۴ طبقه مستقلاتی مهندسی‌ساز ۴ اطاق‌خوابه۴۰۰ متر زمین ۱۰۸۰ متر بنافروشی ۸۴۴۰۲۳ و ۸۴۵۷۰۱
۶-۱ آ- ۱۷۳۳

خانه‌ای در تجریش
۲طبقه بفروش میرسد تلفن ۲۶۴۷۵۵
آ- ۲۰۷

خانه‌ای دارای ۵ اطاق وسیع سرویس کامل برق آب تلفن دو کولر کاغذ دیواری موکت خوش شمالی انتهای‌ساسان‌بعد ازظهر ها تلفن ۹۵۸۷۶۸
۳-۱ آ- ۱۴۴۵

منزلی واقع در حشمتیه‌دارای۶ اطاق ۲هال سرویس کامل‌تلفن‌به مساحت ۱۲۷مترو‌زیربنا۱۷۰متر آماده استفاده تلفن ۶۶۲۵۵۷
۳-۱ آ- ۱۳۷۰

خانه‌ای در دزاشیب
دو طبقه مستقلاتی هرطبقه دارای ۷ اطاق و ۵۳۰ مترزمین نصف نقد و نصف بازمین در شمال شهر معاوضه میشود . تلفن ۸۴۷۹۸۲ و ۸۵۳۷۳۶
۲-۱ آ- ۱۷۲۹

منزلی در فرح‌آباد ژالهبا۱۲۷متر زمین با تجهیزات کامل‌بفروش میرسد تلفن ۸۳۱۳۲۹ از۵بعداز ظهر ببعد .
۳-۱ آ- ۱۷۱۹

خانه سه طبقه در سلسبیل مرتضوی بفروش میرسد تلفن - ۹۵۴۸۴۱
۳-۱ ۱۷۸۷

خانه فروشی
خانه‌ای‌بمساحت۳۶۰مترشخصی ساز ۲طبقه دارای ۱۰ اطاق‌و ۲هال و یک پارکینگ بزرگ شمالی بابرق مستقل برای هر طبقه واقع در سیمتری نیروی هوائی (سری‌دوم) بدون‌واسطه یک میلیون تومان بفروش‌میرسد تلفن ۳۴۷۵۵۷
۲-۱ آ- ۱۷۸۲

تهران‌پارس‌خانه‌یکطبقه‌۵۰۰ متر زمین ۴۰۰ متر زیربنا ۴ اطاق خواب دوهال سالن و نهارخوری بزرگ زیرزمین‌وسیع با سرویس جدا تلفن - شوفاژ کولر‌کرکره قیمت ۱ر۳۰۰ر۰۰۰ تومان تلفن ۷۵۲۲۹۶ صبحها .
آ- ۱۸۰۲

یکباب خانه سه طبقه ۱۵۰ متر تفکیک شده فروشی تلفن - ۹۷۵۱۹۹
۲-۱ آ- ۱۸۱۶

خانه‌ای واقع در دروازه‌شمیران خورشید ۵اطاق سرویس کامل ۳۶۰ هزار تومان بفروش میرسد تلفن ۷۵۸۶۰۴
آ- ۱۹۱۷

خانه‌ای ۵ر۲ طبقه بمساحت۲۸۵ متر با ۵۰۰ متر زیربنا بابرق و آب تلفن واقع در خیابان‌وزراء کوچه ششم پلاک ۷ بمبلغ یک میلیون و چهارصد هزار تومان بدون واسطه تلفن ۶۲۱۳۸۴ صبح ازساعت ۹-۱۱
آ- ۱۹۴۵

مختاری امیریه
خانه‌ای بمساحت ۲۹۰متر۷اطاق ۴ زیرزمین آب وبرق‌تلفن‌باجواز ساختمان چهارطبقه‌بدون‌واسطه فروشی ۵۲۷۲۷۲
۳-۱

خانه‌ای تازساز بمساحت ۱۵۰ متر سه طبقه مجزا هرطبقه‌آب‌و برق و ۳ اطاق‌خواب مجزاکاملا مهندسی‌ساز مقطوع ۶۰۰ هزار تومان بفروش میرسد تلفن - ۶۴۹۷۷۶
آ- ۱۹۰۵

خانه‌ای بمساحت ۲۵۰ متر مربع شمالی در خیابان تاج با تلفن بفروش میرسد باتلفن ۵۴۳۹۶۳ تماس حاصل فرمائید.
۳-۱ آ- ۱۹۱۶

بهترین نقطه جردن شمالی
منزلی شخصی‌ساز دارای ۳ دستگاه آپارتمان‌هردستگاه ۲۲۰ متر زیربنا مجهز به ۴ اطاق با شوفاژ روشن کولر و سرویس کامل و تلفن و کنتور گاز طبقه اول باحیاط ۱۲۰ متر فضا و گاراژ بدون واسطه ۲ میلیون و ۲۰۰هزارتومان‌بفروش‌میرسد بالاتر از ناهید شرقی کوچه شاهرخ‌شماره ۳ تلفن۲۲۵۹۳۴
آ- ۱۸۵۰

فروش- معاوضه
خانه‌ای دو طبقه کلنگی به مساحت ۳۲۳ متر در بهترین نقطه خیابان شاهرضا نرسیده به میدان شهناز ۳ نبش با آب برق تلفن قیمت متر مربعی ۳۰۰۰۰ ریال فروشی یا معاوضه می شود .
تلفن۳۱۲۷۳۹-۳۱۱۸۳۶

خانه فروشی
۳طبقه۱۳۲مترمربع درمجیدیه اول‌لشکر پلاک ۴۰۹ شمالی دوبر دارای۶ اطاق ۲زیر زمین و سرویس‌کامل اب و برق وتلفن قیمت ۴۷۰هزار تومان‌از۳ببعد تلفن۸۵۶۵۴۴
ا- ۱۶۱۹

۵۰ متر دو اطاق ۱۴۵ تومان ۱۱۵ تومان نقد ۳۰ تومان وام .
بازدید جمعه میدان - بروجردی خیابان‌ولیعهد انتهای خیابان وثوق‌بعد از چهارراه‌مستقیدکوچه آقاخانی کوچه مهر پلاک ۱۱
۳-۱

واقع درعباس‌آباد
مستقلات ۳ طبقه‌ونیم هر طبقه دارای ۴ اطاق با سرویس و تلفن یکجا یا جداگانه‌بفروش میرسد . تلفن ۸۳۴۲۳۷
آ- ۱۷۰۱

واقع درسید خندان
یک مستقلات دو طبقه هر طبقه دارای ۴ اطاق باسرویس و تلفن بفروش میرسد تلفن - ۸۳۴۲۳۷
۳-۱ آ- ۱۷۰۱

خانه‌ای واقع دردخانیات خیابان نوروزی
کوچه خوشنود پلاک ۱۵۰ بمساحت ۱۰۲ متر۳طبقه دارای ۵ اطاق و زیرزمین آب و برقو تلفن به قیمت ۳۰۰ هزار تومان بفروش میرسد تلفن ۵۴۵۴۷۵
۲-۱ آ- ۱۹۰۶

در چهار راه قصر
خانه‌ای ۲ طبقه‌بمساحت۳۱۲متر نوساز مستقلاتی جدا ۸ اطاق، زیرزمین،حیاط ، شوفاژ‌روشن، پارکینگ ، تلفن که پروانه ساختمان ۲ طبقه دیگرآن‌موجود است بیواسطه فروشی تلفن - ۸۴۱۳۰۰
۲-۱ آ- ۱۹۱۳

اکازیون
ساختمانی نوسازدو طبقه‌ما ۶۰۰ متر زیربنا و ۵۰۰ متر زمین دوبر با استخر شنا و تمام وسایل مدرن امریکائی‌در بهترین منطقه فرمانیه بعلت مسافرت فوری بدون‌واسطه نقدا بفروش میرسد تلفن ۲۳۷۰۵۸ از۸ صبح‌تا۸بعدازظهر
آ-۱۷۶۲

خانه‌ای ۱۱۶ متر دو بر چهار اطاق ، حمام ، آشپزخانه ، آب ،برق ، تلفن ، کولر ۳۵۰ هزار تومان خیابان دلگشا - خیابان‌نیکنام کوچه‌فخار کاشی ۱۲ تلفن۳۴۴۳۴۹

فرمانیه - نیاوران
مستقلی ۲ طبقه چهاراطاق‌خوابه ۵۵۰ مترزمین ۸۰۰ متر زیربنا با استخر و شوفاژ فروشی - ۸۴۴۰۲۳ و ۸۴۵۷۰۱
۱۲-۱ ا- ۸۵۱

ویلافروشی

ویلای ۹ اطاقی واقع در بهترین نقطه خیابان وزراء با وسایل کامل و لوکس به موسسات خارجی اجاره داده می شود تلفن‌صبح۳۱۹۲۸۴ عصر ۹۲۹۳۱۸

ویلائی با موقعیت بسیار عالی‌با ۵۴۰ متر زمین دربهترین نقطه دروس با تمام تجهیزات‌کامل به فروش میرسد تلفن ۸۳۱۳۲۹-از ۵ بعدازظهرببعد .
۳-۱ آ- ۱۷۲۰

یکباب ویلای شخصی و نوساز واقع در یک کیلومتر بعداز رودهن - ۵ کیلومتری آبعلی‌بر خیابان - جنب کافه آقامعلی بمساحت حدود ۴۰۰ متر و ۲۰۰ متر زیربنا دارای زیرزمین با آب و برق ، گلخانه ۳اطاق، حمام گرم ، آشپزخانه وسیع، موکت وکاغذدیو اری‌شده با تجهیزات کامل بعلت مسافرت فوری بفروش میرسد . خواهشمند است برای تعیین وقت بازدید باتلفن ۳۴۸۲۹۶ تماس حاصل فرمائید.

۳ دستگاه ویلائی
درقلهک و شمیران فروشی - ۲۶۱۸۶۱

ویلای نوساز طرح اسپانیولی ۲ طبقه مبله ۲۱۰ متر مربع زیر بنا دارای سندمالکیت‌عرصه و اعیان آب وبرق‌سه‌فاز قیمت ۶۱۰ هزار تومان سه کیلو متری شرق نوشهر کوی مهندسین بفاصله ۵۰ متری جاده کناره بطرف جنگل تلفن عصرها۶۳۰۷۹۲مهندس آبادیان ۳-۱

ویلائی در خوش‌منظره ترین نقطه نیاوران در حدود ۴۳۰۰ متر با بهترین درختهای میوه ایرانی و خارجی‌و انواع رز و ساختمان لوکس کوچك و آب تهران و آب‌محل - تلفن۶۶۳۸۷۵

باغ فروشی

باغات سرسبز در شاهدشت
بقطعات ۱۰۰۰ متری با برق و آب لوله‌کشی و اسفالت تلفن ۹۲۶۹۶۴

حوالی‌رامسر
باغچه مرکبات بمساحت ۵۵۰۰ متر دارای سند مالکیت ثبتی مناسب برای‌احداث‌ویلایا‌هرگونه امور تولیدی فروش نقدی و یا معاوضه با آپارتمان در تهران **با شرکت‌کامن‌ولت‌تماس بگیرید تلفن ۳۴۵۷۹۸**
۲-۱ آ- ۱۸۲۸

دو قطعه باغ مشجر
بمساحتهای ۷۵۰۰ و ۴۰۰۰متر در ۲۰ کیلومتری تهران نزدیک دریاچه سد فرحناز با آب وبرق فیش تلفن و سند مالکیت با موقعیت عالی بفروش میرسد - ۲۸۴۶۵۶
۲-۱ آ- ۱۷۹۰

شاهی باغ فروشی
یکقطعه باغ‌مر بات‌حدود ۶۷۰۰ متر مربع با - ساختمان و آب و برق‌و با سند مالکیت واقع در شاهی مقابل کارخانه نساجی شماره ۲ بدون واسطه بفروش میرسد تلفن ۸۲۹۷۱۶ عصر ها

باغ فروشی
یك قطعه‌باغ «مشجر و محصور » یمساحت ۶۰۰ هزار متر مربع‌که حدود ۳۵۰ هزار متر‌آن‌خیابان بندی و باغ‌میوه احداث شده دارای چاه عمیق- آبده ۳۰۰ متر مکعب در ساعت با برق سه فاز ۲۰۰ آمپر باضافه‌موتور ژنراتور ۲۰۰ اسب ۵۰۰ دور-۱۲۱ کیلو وات ، دارای ۲ سالن بزرك جهت دامداری واقع در جهت شمالی جاده تهران قزوین «کیلومتر ۶۰ از تهران، وبراتوبان‌قزوین وخیابان ۱۲متری‌مناسب برای احداث شهرك یا دامداری یا کارخانجات بفروش میرسد تلفن ۸۴۱۵۵۸

باغی زعفرانیه شمیران
اوایل آصف باغی‌شمالی‌ومشجر بمساحت ۳۰۰۰مترمربع دارای دودستگاه ساختمان بابرق وآب لوله‌کشی و چاه با دورشته‌تلفن متری ۳۰۰۰تومان‌بفروش‌میرسد تلفن ۸۲۹۲۵۰
۳-۱ آ- ۱۴۹۰

زمین‌فروشی

زمین فروشی
۱۰ میلیون متر زمین‌به قطعات ۲۰۰ هزار متری هر قطعه ۵ رشته تلفن با جواز صنعتی‌با چاه عمیق و لوله گاز ۱۵۰ کیلومتر مانده‌به‌اصفهان بر اسفالت فروشی ۹۳۹۱۶۴

یك قطعه زمین‌به‌مساحت ۷۲ متر واقع در بازار عباس‌آباد کوچه کدخدا تلفن ۳۵۹۲۹۷

بین فرح و امیراتابك
قطعه زمین ۶۰۰ متری تجارتی بفروش میرسد تلفن ۸۵۳۸۰۷
۳-۱ آ- ۱۲۷۰

زمین صنعتی- کارخانه فروشنده‌ایم ۹۳۹۱۶۴

زمین فروشی ۴۳۸ متر قلهک بالاتر از بولینگ صبحها - ۲۲۵۲۱۳۳ و ۲۲۵۲۱۳۰ و بعدازظهرها ۳۳۱۳۱۱
آ- ۱۸۵۸

قطعه زمینی مشجر با سند مالکیت نبش دریا ۷۵ × ۲۲ در یک کیلو متری کازینو نمك‌آبرود بفروش‌میرسد ۸۴۳۲۷۲

یکقطعه زمین ساختمانی
جنوبی بعرض ۱۲ متر بمساحت ۴۲۵ متر در خیابان جنوبی دانشگاه ملی فروشی تلفن - ۲۲۰۴۴۱
آ- ۱۷۳۰

۱۷۵۰۰ متر زمین واقع‌درمنطقه صنعتی جاده کرج‌بفروش‌میرسد تلفن ۵۳۹۹۵۳ صبحها .
۴-۱ آ- ۱۷۱۴

۲۰۰ هزارمتری‌تاکستان بر جاده جهت پروژه صنعتی کشاورزی ۶۶۷۷۰۱

برخیابان نادرشاه
۶۰۸ متر زمین باجواز ۲۹۱۶ متر آماده فروش‌تلفن۶۴۰۵۷۸و ۲۹۰۷۰۴
۷-۱ آ- ۱۰۴۷

در بهترین نقطه
دربند
روبروی هتل دربند ۲۱۰۰ متر مربع درمحدوده تهران بقطعات مختلف بفروش میرسد تلفن - ۶۴۲۶۸۲
۳-۱ ا- ۱۳۳۴

اکازیون
زمینی‌محصور‌باساختمان قدیمی بمساحت‌سه‌هزار و ششصد وهشتاد ودو متر مربع دارای‌یك‌حلقه چاه عمیق برق سه فازو تلفن واقع در دویست متری خیابان پهلوی (میدان ونك) بفروش‌می رسد تلفن ۸۹۵۱۹۷ از ساعت ۸ تا ۱۰ صبح‌و ۲تاچهار بعدازظهر‌بدون واسطه .

اکازیون
بعلت مسافرت دو قطعه ۱۰۰۰ متری جهت ویلا وباغ‌دربهترین نقطه طاوسیه کرج باناز‌لترین قیمت بفروش میرسد تلفن - ۹۲۵۳۸۵
آ- ۱۸۵۲

طاوسیه ۱۰۰۰ متر زمین‌فروشی تلفن ۷۹۶۶۰۲
۵-۱ آ- ۱۹۴۳

اکازیون
زمین صنعتی
۱۶۰ هزار متر زمین دونبش ۲۰ کیلومتری‌اصفهان مقابل‌شاهین‌شهر برشاهراه آماده برای هر نوع‌کار بقیمت‌خیلی‌ارزان فروشی یا بـرای هرنوع سرمایه- گذاری شریك میشویم تلفن : ۶۶۵۹۶۹

زمین کارخانه
زمینی محصور به مساحت ۱۰۰۰۰مترمربع براتوبان جهت کارخانه باجوازکار ، برقوچاه آب عمیق و سالن بزرگ و ساختمان بفروش میرسد از ساعت ۴ تا ۸ بعدازظهر تلفن- ۲۶۶۶۴۵
آ- ۱۸۷۱

زمین‌فروشی‌قابل مصرف با آتیه درخشان
تعدادی قطعات زمین‌بمساحتهای ۱۱۲۵ و۲۲۵۰متری‌برخیابانهای ۱۶و۲۰متری اراضی سرحدآباد کرج ۴کیلومتری خروجی اتوبان کرج به تهران نقد واقساط ۱۲ ماهه برای خرید به تلفن- ۶۶۶۴۹۲ مراجعه فرمائید .
آ- ۳۵۷

یکقطعه زمین بمساحت ۴۶۰۰ متر واقع‌در انباج نرسیده به افجه) با حقابه و اجازه حفر چاه بفروش میرسد تلفن ۸۳۹۳۷۷

سرقفلی

مغازه ساندویچ فروشی جاده قدیم شمیران تلفن ۷۵۳۹۷۴

مغازه دونبش
انتهای‌جمشیدآبادشمالی نرسیده به پادگان - مساحت ۷۰ متر واگذار میشود تلفن ۹۳۵۵۸۶

۳باب مغازه و یک زیرزمین نقد واقساط فروشی ۲۲۴۲۲۳
۱۰-۱ آ- ۹۷۲

یکباب مغازه باآب و برق وتلفن واقع در تخت طاوس‌بین‌روزولت فرح خیابان وجودیفرجنب آرایشگاه پارسابفروش میرسد تلفن ۸۳۳۸۶۷
۳-۱ ا- ۱۶۷۹

یکباب مغازه در خیابان فرح شمالی با جواز خرازی‌واگذارمیشودتلفن ۶۶۶۹۴۹

یکباب مغازه دو دهنه با ۵۰ متر مساحت با آب‌و برق تلفن‌وسرویس‌کامل با جواز خرازی واگذار میشود تلفن ۹۵۵۸۱۰

یکباب مغازه لوله‌کشی باجواز واقع در سید خندان - اول خواجه عبدالله انصاری واگذار میشود . طالبین بهمین‌ساختمان پلاک ۶ به آقای احمدعلی ارشدی مراجعه کنند .
۲-۱ آ- ۱۲۳۳

مغازه لبنیاتی
چهاردهنه بزرك دوبنش با تلفن با فروش خوب در کوی کالاد نارمك بفروش میرسد با تلفن ۷۹۴۰۲۶ تماس‌بگیرید

واگذار میشود
یک سالن ۲۶۰متری‌طبقه دوم بر خیابان پهلوی متناسب‌برای‌نقشه‌کشی فروشگاه ، نمایشگاه ، موسسات‌علمی‌وبهداشتی سلف سرویس و غیره ۹۲۰۱۴۹

مغازه دونبش ۳ دهنه با جواز کسب واقع در رودکی شمالی‌با موقعیت عالی بفروش‌میرسدتلفن ۹۲۸۳۹۸
۳-۱ آ- ۱۸۷۷

قابل توجه بازرگانان آهن‌و پروفیل‌وبازرگانان شیشه
دو دهنه مغازه‌بمساحت ۶۰متر دربهترین منطقه بورس تجارتی آهن‌آلات‌وشیشه بفروش‌میرسد تلفن ۵۳۰۰۱۳

فروش سرقفلی
یک باب زیرزمین به مساحت تقریبی ۱۰۰ متر بابرق‌وشوفاژ روشن و سرویس واقع در خیابان فخررازی نبش شاه واگذار میشود ۶۴۹۶۳۲
آ- ۱۶۴۰

یکباب مغازه با ۳ دهنه بمساحت ۶۵ متر مربع باآب و برق وتلفن بین سعدی و لاله‌زارنو کوچه‌کاخ بفروش میرسد تلفن ۳۱۵۳۳۵
۲-۱ آ- ۱۹۰۹

اکازیون
بوتیك سان‌شاین
واقع در خیابان عباس‌آباد ، خیابان منصور پلاک ۲۸ باجواز بفروش میرسد . طالبین بهتلفن- ۶۶۸۰۶۰ مراجعه نمایند .
۳-۱ آ- ۱۷۴۵

محلی سرپوشیده در خیابان سلسبیل چهارراه مرتضوی بمساحت ۶۳۳ متر ودوآپارتمان‌و ۷ مغازه بقیمت مقطوع‌یکمیلیون و پانصد هزار تومان بیواسطه بفروش میرسد . ازساعت ۱۰تا ۱۲ صبح و ۴تا۶ بعدازظهربا تلفن ۷۵۳۸۳۸ تماس حاصل فرمائید.
۲-۱ آ- ۱۵۹۶

جهت شرکتها ویامطب
خیابان پهلوی‌جنب‌سینما مهتاب کوچه ملک پلاک ۸ طبقه دوم دواطاق موکت شده با تلفن‌در موقعیت عالي واگذار میشودتلفن ۸۳۳۶۱۵ ۱۷الی
۲-۱ آ- ۱۶۸۰

کارگاهی واقع در ظهیرالاسلام برای کارهای تولیدی تریکو و پوشاک آماده فروشی تلفن - ۳۰۸۲۴
۳-۱ آ- ۱۹۱۵

کارگاهی دارای ۵ باب مغازه متصل بهم با اب و برق‌سفاژ وتلفن وجواز فلزکاری باسرقفلی واگذار میشود جاده‌کن کوی گلستان تلفن ۹۴۱۳۰۲
۳-۱ آ- ۱۷۹۱

قابل توجه بانکها
محلی مناسب شعبه‌بانکها دریکی ازبهترین نقاط اقتصادی تهران بفروش میرسد از ساعت ۸صبح به بعد تلفن ۵۴۱۴۴۹-۵۴۳۹۰۳
۳-۱ آ- ۱۹۰۸

جردن بلوار هایدپارك محل مناسب برای‌سوپر مارکت ،رستوران‌لوکس سالن زیبائی یا خشك- شوئی به مساحت حدود ۳۰۰ متر مربع یکجا یا در دو قسمت جداگانه واگذار میشود تلفن ۸۲۷۵۷۲ از ۵ تا ۸ بعد از ظهر

اغذیه فروشی سیلورسیتی
دارای آب و برق تلفن درجاده قدیم شمیران‌زرگنده‌مقابل‌سفارت انگلیس بفروش میرسد طالبین بتلفن ۲۶۵۹۱۷ تماس‌بگیرید .
۱۰-۱ آ- ۱۱۸۲

سالنی بمساحت ۱۶۰ متر در بهترین نقطه شاهرضا اول لاله‌زارنو جهت هرنوع کار بفروش میرسد ۳۱۷۵۴۲
۲-۱ آ- ۱۶۹۴

فوری فوری
کتابفروشی با موقعیت عالی با جواز و تلفن بفروش میرسد تلفن ۹۵۵۴۹۹

قابل توجه پزشکان محترم
مطب دندانپزشکی با سابقه عالی‌واقع‌درمیدان شهناز ، ابتدای شهناز شماره ۴۹ واگذار یا اجاره داده میشود . تلفن ۷۶۳۷۶۵

اجاره‌داده‌میشود

اجاره کاوش
آپارتمان های ۲ تا ۳۰۰ اطاقه جهت دفترکار وسکونت۶۶۵۲۲۲
۱۴-۱ آ- ۶۶۷

در عباس آباد
ساختمان ۵ طبقه ۱۴۰۰ متر بنا یکجا برای محل کار اجاره داده میشود تلفن ۸۵۲۸۱۸

موردنیازاجاره

مورد نیاز خارجیان
سازمان خارجی جهت سکونت چندین خانواده‌خارجیان‌احتیاج به ویلا وآپارتمان مبلوغیرمبله رادارد ۸۲۳۱۵۵ و ۸۲۷۹۰۱
آ- ۲۴۳۱۰

موردنیاز چندین دستگاه منازل یا ویلاآپارتمانهای طبقه اول و دوم برای سکونت مورد نیازفوری است تلفن ۹۲۶۷۷۱
خیابان آیزنهاور چهارراه اسکندری بطرف خیابان شاه پلاک ۶۶ دفتر سعید .
آ- ۷۶۰

ویلا و آپارتمان درشمال شهر برای کارمندان شرکت خارجي فوری نیازمندیم ۷۸۳۱۶۷ و ۷۸۵۶۶

اطلاعیه به‌مالکین
ما برای سکونت کارشناسان خارجي بتعدادی ویلا وآپارتمان باشرایط مناسب نیازمندیم - ۸۳۸۳۸۰ و ۸۳۳۸۳۴
ا- ۱۶۸۳

نیازاجاره بخارجي
۴دستگاه ویلا یا آپارتمان جهت محل کار و سکونت مبلوغیرمبله نیاز است تلفن ۸۴۷۹۸۲ و ۸۵۲۷۳۶
آ- ۲۸۸۳۰

جهت سکونت روسای چند شرکت خارجي به تعدادی ویلا و طبقه همکف با استخر برای اجاره فوری نیازمندیم ۸۴۸۴۲۴ و ۸۵۳۸۵۳

نیازمند اجاره
یکدستگاه ویلا ویک آپارتمان برای سکونت ومحل کارباجاره ماهیانه حدود ۱۵ هزارتومان ویلا و ۵۰۰۰ تومان آپارتمان برای دفترکار درشمال‌شهرفوری اجاره مینمائیم لطفاتماس‌بگیرید باتلفن ۸۴۹۴۶۹ و ۸۵۸۵۹۸

تهیه مسکن خارجیان
۲۴ ساعته هر نوع آپارتمان و ویلا را مبله و غیر مبله به خارجیان اجاره میدهیم . ۶۵۱۲۱۲ و۶۵۱۲۱۳

آپارتمانی جهت سکونت‌یکزن‌و شوهرمورد نیاز است تلفن - ۹۷۹۹۵۹
۳-۱ آ- ۱۵۳۳

موسسه‌پرستو۸۲۵۴۱۲
مرکز اجارمخارجی‌وایرانی‌برای سکونت و محل کار.
۱۰-۱

تهران‌پارس زمین و خانه فوری‌خریداریم ۷۸۱۹۵۷

اراضی صنعتی و انبار و کارخانه تلفن۹۷۹۱۹۵

نیاز اجاره آپارتمان‌برای دفتر مهندسی
محدوده خیابان تخت طاوس‌تا خیابان ظفر برخیابان یا کوچه اصلی باتلفن بمساحت حدود ۲۰۰ متر مربع مورد نیاز است تلفن ۷۵۷۰۱۵
۳-۱ آ- ۱۶۱۵

جوانی محصل به یک‌اطاق‌خالی جهت سکونت احتیاج دارد لطفا بین۱۲تا۱۴ باتلفن ۸۹۷۶۴۱ با آقای مرشدی‌تماس‌حاصل‌فرمائید
آ- ۱۷۴۱

به ویلا یا آپارتمان بین ۲ تا۵ اطاق خواب درشمال‌شهر برای خانواده خارجي نیازمندیم تلفن ۸۳۱۳۲۹ از ۵تا۹ بعدازظهر .
۳-۱ آ- ۱۲۶۴

موردنیازبرای‌خرید

خریدار زمین های‌تهران پارس تلفن ۷۸۰۰۶۱

خریدار زمین افسریه ۲۴۱۳۵۹
۱۲-۱ آ- ۸۲۵

زمینهای تهرانپارس خریداریم ۷۹۳۰۲۰

در کلیه‌نقاط شمیران
خانه ویلائی زمین‌وباغ‌خریداریم دفتربراتی ۲۷۲۵۷۵ و۲۷۷۸۷۵
۲-۱ آ- ۱۷۵۱

یك ویلا در شمیرانات
جهت خرید نیازمندیم تلفن - ۸۴۴۳۰۱
۲-۱ آ- ۱۶۹۷

یکقطعه زمین در فرمانیه ،ونك یازعفرانیه خریداریم ۸۵۱۸۵۸
۳-۱ آ- ۱۶۹۱

خانه‌های کلنگی و زمینهای ساختمانی
در شمال‌شهرخریداریم دفتر جمشید تلفن ۹۲۸۰۸۲

خانه‌ای بین ویلا و حافظ
بین ویلا و حافظ خانه‌ای با ۱۲ اطاق و ۳ شماره تلفن بمساحت ۴۱۰ متر برای‌استفاده تجارتی و یا ایجاد ساختمان مرتفع تجاری فوری بفروش میرسد با تلفن ۲۲۵۹۵۷ تماس بگیرید.

خانه‌شمارا بخارجیان اجاره‌میدهیم

موسسه نیازمندیهای خارجیان
خانه بخارجیان اجاره میدهد
۸۳۰۰۸۱-۸۳۰۰۸۲
۸۲۱۸۱۱-۸۲۱۷۲۳
۲۶۱ تخت جمشید مقابل سفارت آمریکا

موسسه امور خارجیان
مرکز اجاره تخت جمشید جنب بیمارستان ۵۰۲
۷۵۱۷۸۲-۷۵۲۳۵۸

اجاره بخارجیان
وزیری
۸۴۶۱۶۳
۸۵۶۱۷۴
۸۳۳۹۱۲
۶۵۶۹۵۷

سازمان نیازمندیهای خارجیان
خانه‌شمارا اجاره میدهد
۸۲۳۱۵۵ ۸۲۳۹۳۹
۸۲۸۱۰۶

موسسه امپایر ۲۳۷۵۰۰
خانه بخارجیان اجاره میدهیم
۲۳۸۹۵۵-۲۳۲۲۲۲

موسسه ظفر ZAFAR
اجاره فوری
خانه بخارجیان اجاره میدهد
تلفنهای ۲۲۷۷۴۶ ۲۲۸۵۸۹

موسسه ایفل
اجاره‌بخارجیان ۸۵۹۹۶۰

موسسه کیو
۲۸۵۶۸۵
۲۸۵۳۸۰
مرکز اجاره بخارجیان

سازمان مسکن پارس
مرکز
۸۵۳۸۵۳
۸۴۸۴۲۴
۸۵۷۵۸۵
اجاره بخارجیان

سازمان نیازمندیهای مویس
تلفن ۶۲۳۷۴۶-۶۲۷۳۹۴
مرکز اجاره - خرید وفروش
هرنوع منزل - آپارتمان

۲۴ ساعته
اجاره بخارجیان
سازمان نیازمندیهای بین‌المللی
فرخ
با ده سال تجربه
۲۳۸۷۹۹-۲۳۹۱۱۸

پیشتاز
پیشتاز اجاره به خارجیان
۳۱۷۷۴۲-۳۹۱۰۵۵

شرکت هماهنگی خدمات
ما رابعنوان آژانس اختصاصی خود انتخاب و ضمن اعلام مشخصات مستغلات‌کلیه‌مراجعین خارجي و یاواسطه های آنان را باین شرکت راهنمائی‌فرمائید منافعتان محفوظ ، اجاره‌نامه تنظیم و کمیسیون فقط ۱۰روز اخذ خواهد شد ۶۲۲۴۳۰ و ۶۲۲۰۷۰

اجاره ویلاو آپارتمان
بخارجیان فوری
تلفن: ۸۵۹۹۸۸

آژانس بین‌الملل
۸۳۰۸۴۱ - ۸۳۰۸۴۲
اجاره هر نوع مستغلات مبله و غیر مبله به خارجیان

آژانس هایلند
مرکز اجاره به خارجیان
تلفن
۸۴۶۱۶۳-۸۵۶۱۷۴

نیازمندیهای سیمون
مرکز اجاره بخارجیان درشمال شهر
تلفن ۸۴۹۴۶۹ - ۸۵۸۵۹۸

اجاره بخارجي و ایرانی
از ۴ تا ۵۰ اطاقه
۸۴۲۸۸۴

آژانس سی- اند- ار
اجاره بخارجیان ۸۴۹۶۲۵

۸۲۹۷۶۶ -۸۳۵۱۲۰
سازمان کورش
اجاره منازل بخارجیان

نیازمندیهای اطلاعات

برای دادن آگهی تلفنی باشماره‌های ذیل تماس حاصل فرمائید

تلفنهای: ۳۱۱۲۲۴-۳۱۱۲۲۵

استخدام

سکرتر مدیرعامل
حقوق ۴ هزار تومان
استخدام فوری برای شرکت خارجی شرایط مسلط بزبان وتایپ انگلیسی وپافرانسه تلفن ۸۲۵۶۳۷
۱ـ۳ آ ـ ۱۷۰۳

مهندس شیمی و یامهندس نساجی
برای استخدام دائم در شرکت خارجی بادانستن زبان انگلیسی تلفن ۸۲۵۶۳۷
۱ـ۲ آ ـ ۱۷۰۲

پادو نیازمندیم
۶۶۰۷۷۹

استخدام نظافتچی مرد تماموقت باحقوق مکفی نیازمندیم۷۹۵۷۵۹

خشکشوئی هیلتون
به‌دو نفر ماشین‌کار نیازمندیم‌تلفن ۹۵۸۴۸۸

یک مهندس‌مکانیک‌فارغ‌التحصیل آمریکا با ۲ سال تجربه کاری که اهل هندوستان باشد برای کارپردرآمد مورد نیاز است‌با تلفن ۹۳۶۰۷۲ صبحها ساعت ۹وعصرها ساعت ۶ با آقای‌گلو تماس بگیرید .
۱ـ۳ آ ـ ۱۶۰۶

یکنفر تلفنچی و یکنفر تایپیست تلکس باحقوق عالی مورد نیاز است
لطفاً از ساعت ۲ تا ۴ بعد از ظهر با تلفن های ۹۴۱۷۱۱ـ ۹۴۱۷۱۲ تماس حاصل شود .

یکنفر دوشیزه یا بانو جهت سکرتری‌استخدام میشود تلفن ۹۲۹۳۲۰

شرکت ساختمانی بیک ماشین‌نویس‌فارسی نیازمندیم تلفن ۶۶۵۶۵۴۹

کارخانه پیچاز الکتریک واقع درشهر صنعتی البرز پشت کارخانه مولن‌موکت تلفن ۴۰۳۰ و یابه‌دفتر مرکزی تهران تلفن ۸۳۸۳۴۴مراجعه فرمائید.
آ ـ ۱۸۲۳

تعدادی کارگر ساده نیازمندیم‌تلفن۹۵۸۲۷۹ـ ۶۴۵۵۲۸

چندنفر جوان بامعلومات ششم ابتدائی نیازمندیم تلـفن ۶۴۵۵۲۸ ـ ۹۵۸۲۷۹

چند نفر کارگر دوزنده زن و مرد نیازمندیم‌تلفن ۶۴۵۵۲۸ـ ۹۵۸۲۷۹

تعدادی کارگر ـ فلزکار ـ سردخانه ساز ومونتاژ کار ـ جوشکار ـ راننده ـ کمد ساز و لوله کش مورد نیاز است تلفن ۶۳۳۱۰۳ـ ۶۳۲۰۷۲

بانوی خدمتکار مجرد نیازمندیم ۶۳۰۱۶۸

آگهی استخدام

شرکت گیلکان افراد زیر را بهمکاری دعوت میکند .
۱ـ حسابدار لیسانسیه آشنا بزبان انگلیسی با ۳ سال‌سابقه کار بعدازفارغ‌التحصیل شدن.
۲ـ حسابدار باتجربه‌کاری مفید درکارگاه جهت کار در کارگاه واقع در ۳۷کیلومتری‌بندرپهلوی متقاضیان لطفا به آدرس زیر مراجعه فرمایند. تهران‌ـ‌خیابان تخت جمشید خیابان کیوان جنوبی پلاک۶۷ساختمان‌جنرال مکانیک طبقه ششم .
آ ـ ۱۸۳۷

سکرتر

سکرتر ورزیده حداقل دیپلم آشنای کامل بتایپ فارسی و بایگانی بطور تمام وقت باحقوق بسیار مکفی موردنیازیک‌شرکت معتبر ساختمانی‌میباشداواجدین شرایط میتوانند صبحها تا۱۲ بـه آدرس ایرانشهر شمالی چهارراه ثریا ساختمان ۱۱۶ طبقه چهارم شماره ۱۴ وبتلفن‌ـ ۸۳۳۵۰۱ و ۸۳۱۷۱۴ مراجعه نمایند .
آ ـ ۱۵۷۱

یکنفر ماشین‌نویس مرد وچندنفر کارمند دفتری مرد نیازمندیم . خواهشمند است بـا تلفـن ـ ۳۰۴۴۰۳ـ۴ از ساعت ۱تا۳ بعدازظهر تماس بگیرید .
آ ـ ۱۸۹۲

شرکت تولیدی ظروف نقره بافراد زیر نیازمند است
۱ـ حسابدار باتجربه .
۲ـ کارگرصفحه تراشکار ـ ۵۴۸۸۶۸
۱ـ۲ آ ـ ۱۹۰۷

کارگر زن
شبانه روزی باسواد و حقوق مکفی نیازمندیم تلفن ۲۲۵۲۲۳
آ ـ ۱۹۱۲

به یکنفر دوشیزه تلفنچی آشنا بماشین نویسی نیازمندیم تلفن‌ـ ۸۵۴۲۳۳ بین ۴الی۸
آ ـ ۱۸۰۸

استخدام

شرکت تاسیساتی ـ وارمیگول‌بیک‌نفردوشیزه یا بانوی سکرتر باتجربه برای کار در صبح‌وعصر با حقوق مکفی نیازمند است . واجدین شرایط لطفا با تلفنهای۸۲۹۹۸۷ و ۸۳۳۸۰۶ تماس‌حاصل نمایند .

آژانس‌مسافرتی‌موندیال افراد زیر را استخدام میکند
۱ـ دو نفر ماشین‌نویس لاتین و فارسی با تجربه و آشنا به زبان‌انگلیسی
۲ـ یك نفر حسابدار
۳ یك نفر کمك‌حسابدار
۴ـ یك نفر صندوق‌دار
۵ـ یك نفر تلفنچی
۶ـ دو نفرباسواد ششم ابتدائی
علاقمندان از ساعت۱ تا۴بعد از ظهر به‌آژانس موندیال‌شماره۱۵خیابان ویلا طبقه دوم مراجعه نمایند .

استخدام کارگر ساده شرکت آرایشی و بهداشتی تهران مو(ولا)
بچندنفر دوشیزه یا بانو برای بسته‌بندی باحقوق مکفی و مزایائی چون سود سالیانه ـ عیدی (یکماه حقوق)ـ هزینه سوخت زمستانی ـ سالن‌نهار‌خوری و سرویس ایاب وذهاب نیازمند است‌ساعت کار:۷صبح الی ۴٫۵ بعدازظهر غیراز پنجشنبه و جمعه‌آدرس‌کیلومتر ۱۶ جاده مخصوص‌کرج جنب ایران لنت تلفن ۵ـ۹۷۳۵۷۴
آ ـ ۱۸۴۵

متخصص تعمیر ماشین‌لباسشوئی و یخچال با حقوق مکفی استخدام میشود
شرکت‌ایران‌مینتاس
تلفن ۸۲۵۴۰۹ و ۸۳۷۸۳۱
۱ـ۷ آ ـ ۱۸۹۳

مستخدم نظافتچی
بطور تمام وقت برای دفتر شرکت استخدام میگردد . خیابان قدیم‌شمیران سیدخندان مقابل تعمیرگاه ب.ام.و شرکت تهران ایزولاسیون تلفـن ۲۳۰۳۰۴
آ ـ ۱۷۶۳

پسری در حدود۱۶سال برای نظافت دفتر تمام وقت ۸ صبح تا۶ بعداز ظهر نیازمندیم تلفن ۳۹۱۷۴۴

بازار جو

بامزایای مناسب تمام وقت نیازمندیم داشتن‌اتومبیل‌وآشنائی به زبان انگلیسی لازم‌است‌تلفن ۸۳۸۳۸۰
۱ـ۲ آ ـ ۱۶۷۱

دبیران محترم ریاضی
وعلوم اوقات بیکاری‌باماهمکاری داشته باشید ۶۶۰۷۷۹
۱ـ۳ آ ـ ۱۵۰۸

صندوقدار

بیکنفر خانم برای‌تصدی صندوقداری درانك‌استور مورد احتیاج است تلفن ۶۲۴۷۶۰

خانم دکتر متخصص داخلی یا اطفال باحقوق مکفی تلفن ۵۴۹۹۴۴

پیراهن دوز
بتعدادی کارگر پیراهن دوزتریکو نیازمندیم‌تلفن ۳۱۱۰۲۵

تعداد چند نفر کارگر سری دوز لائی چسبان، مادگی‌دوز و پادو فوری‌ـ نیازمندیم‌تلفن ۵۲۵۵۹۳

یکنفر راننده‌پایه‌دوبرای کار در تهران نیازمندیم با تلفن ۶۸۳۷۲۰ و ۶۸۳۵۰۴ تماس‌بگیرید.

منشی

بیکنفر منشی مسلط بماشین‌ـ نویسی فارسی باآشنائی بزبان انگلیسی که دارای حداقل دو سال سابقه کار باشد جهت استخدام در اداره مرکزی یک شرکت بزرگ تولیدی‌نیازمنداست داوطلبین میتوانند به آقای بهزادی تلفن شماره ۶۴۲۷۵۲ یابه طبقه چهارم ساختمان احسانی شماره ۱۰۰ ، خیابان حافظ بالاتر از چهارراه یوسف‌آباد بین ساعت ۹ الی۴ بعدازظهر هرروز بجز روز های پنجشنبه و جمعه مراجعه‌نمایند.

موسسه فرهنگی فرانسوی بیک دوشیزه یا بانوی‌سکرتر که بین ۲۰ تا۴۵ سال داشته باشد نیازمند است کسانیکه‌به زبان فرانسه آشنائی داشته باشند مقدم هستند. لطفاباتلفن ۶۲۶۰۹۹ تماس بگیرند.
۱ـ۵ آ ـ ۱۸۲۶

پرستار بچه
با سابقه با معرفی نامه تمام وقت مورد احتیاج است تلفن ۶۲۵۵۸۷ از ساعت ۵ بعداز ظهر

تعدادی کارگربرای‌بسته بندی دارو خیابان‌پهلوی بالاتر از میدان ونـك خیابان سرو شماره ۷۳ نیازمندیم

دانشگاه فرح پهلوی ـ یکنفر بانو که دارای گواهی نجات غریق‌باشد استخدام مینماید .

داوطلبان برای کسب اطلاعات باداره تربیت‌ـ بدنی دانشگاه واقع در ونك مراجعه نمایند .

شریک

شریك برای شرکتهای انگلیسی ، صندوق پستی ۲۶۲۶ر۴۱

یک زیرزمین باوسایل کارخیاطی و پروانه کسب برای‌تولیدپوشاک آماده کار احتیاج به یکشریک دارد تلفن ۶۴۱۰۲۷
آ ـ ۱۸۹۷

جویای کار

چند نفر راننده
با چنددستگاه وانت تویوتاآماده کار در شرکتهای خصوصی و دولتی ۳۳۰۵۱۳
۱ـ۳

لیسانسیه ادبیات‌بازنشسته‌وزارت آموزش و پرورش تمام وقت در شرکت معتبری جویای‌کارمیباشد ۹۵۶۲۵۲
آ ـ ۱۶۶۵

لیسانسیه حقوقی عضو اداره حقوقی یکی از ـ موسسات بـزرگ دولتی برای بعد از ظهرهاطلب کار است تلفن۶۳۱۳۲۴ بین ساعت ۳تا ۶ بعداز ظهر

قبول حسابداری
ایجاد واداره ۰امور حسابداری حسابرسی خودرا در هر نقطه ایران وبهریک از ۳ زبان‌فارسی انگلیسی و عربی بنا واگذارکنید ۷۵۹۲۵۵
۱ـ۲ آ ـ ۱۶۴۷

لیسانس حسابداری
با ۵ سال سابقه‌کاربعدازظهرها بمدت سه روز باتلفن ۷۵۳۴۳۳ تماس بگیرید

بچند نفر کمك پرستار ومربی جهت کودکستان نیازمندیم
متقاضیان بآدرس میدان کندی خیابان تاج نبش نمازی دوم پلاك ۴
پانسیون کودك
مراجعه فرمایند .

ایران‌گاز

شرکت سهامی خاص ایرانگاز جهت تکمیل کادرپرسنلی‌خودتعدادی کارگر ساده با شرایط‌و مزایای خوب‌استخدام‌می نماید .
متقاضیان میتوانند همه روزه از ساعت ۷ الی۱۳ به آدرس :
تهران ـ خیابان‌سپهبد زاهدی خیابان نیکو ـ شماره۵۵دایره کارگزینی مراجعه نمایند .

یکنفر تا پیست‌بطورتمام وقت نیازمندیم با تلفن ۸۵۹۱۷۷تماس‌حاصل فرمائید .

گروه مهندسین آر ـ ام‌ـ اف استخدام میکند
۱ـ دوشیزه یا بانـو اپراتور تلفن و آشنائی به زبان انگلیسی و ماشین نویسی .
۲ـ انباردار فعال بـا تضمین .
از متقاضیان خواهشمند است با تلفن ۹۳۹۵۱۵ تماس حاصل فرمایند .

۱۰ نفر کارگر ساده و ۱۵ نفر کارگرکانال‌ساز مورد احتیاج است تلفن ۶۴۸۰۰۱

پزشکیار

باپروانه نیازمندیم
۹۲۹۷۵۶ـ ۹۲۴۲۳۳

مستخدم

یکنفر پیشخدمت مرد یا زن با سواد مورد نیاز است . داوطلبین با تلفن های ۵ تا ۶۸۰۵۸۳ تماس بگیرند .

آگهی استخدام فروشنده

شرکت بزرك تولیدی دو نفر فروشنده با سابقه را با شرایط زیر بـه همکاری دعوت مینماید .
حداقل دیپلم با سابقه دو سال کار با حقوق ثابت بین ۵۰ تا۱۰۰هزار ریال باضافه پورسانتاژ فروش .آدرس ـ خیابان آیزنهاور نرسیده بـه میدان شهباد جنب بانك صادرات کوی شهریار پلاك ۲۹ و۱۲۰ از ساعت ۹ تا ۱۷ بعداز ظهر

استخدام منشی نیمه وقت

شرکت ریال دو نفر دوشیزه یا بانو وارد به کار منشی گری ومسلط به تایپ فارسی (یکنفر برای ۸ تا یك‌بعداز ظهر و یکنفر برای ۴ تا ۸بعد از ظهر) با حقوق کامـلا مکفی به همکاری دعوت مینماید تلفن ۶۶۰۲۰۰ و ۶۶۲۶۱۸ و ۶۶۲۶۳

شرکت سهامی جوراب فالکه ایران
بچندنفردوشیزه یابانوخوش‌تیپ و خوش‌برخورد با سابقه برای فروشندگی باحقوق مکفی و پورسانت به همکاری‌دعوت‌میکند داشتن ضامن معتبر ضروریست داوطلبان میتوانند به آدرس خیابان آیزنهاور خیابان کاوه نبش کاوه و ساسان ساختمان شهباز طبقه سوم شماره ۵ب تلفن ۹۳۴۲۴۶
آ ـ ۱۹۱۸

فروشگاه تشکری

واقع در میدان ۲۴اسفند احتیاج به چند نفر فروشنده خانم یا دختر خانم دارد داوطلبان می توانند صبحها به دفتر فروشگاه مراجعه ـ بفرمایند .

یکنفرکارمند که بزبان انگلیسی آشنائی کامل داشته باشد جهت ۱۰ساعت کار در روز نیازمندیم موناکوتاکسی تلفن ۲۲۶۴۱۲ ـ ۲۲۶۴۱۱
۱ـ۵ آ ـ ۱۳۹۱

تعدادی کارگر سری‌دوز ماهر بچگانه باتضمین کار دائم‌مورد نیاز است . تلفنهای ۶۴۹۰۹۸ـ ۶۴۲۵۲۷
۱ـ۷ آ ـ ۲۵۴۵

استخدام ماشین نویس فارسی

دوشیزه یا بانوی‌مسلط به ماشین‌نویسی‌فارسی، یکنفر صبح وبعدازظهر و یك نفر بعدازظهر استخدام میشوند تلفن های ۳۱۱۲۱۴ و ۳۲۸۲۴۹

یک نفر کارگر عکاس نیازمندیم تلفن ۳۴۰۱۹۰
۱ـ۳ آ ـ ۱۵۷۳

پیشخدمت

یکنفر مرد یا زن که‌بامور نظافت منزل آشنا باشد شبانه روزی با ضامن معتبر نیازمندیم تلفن ۲۸۵۶۱۳

میهماندار ماشین دوشیزه یا بانو جهت مدرسه و مستخدم زن نیازمندیم ۶۴۲۹۵۵

چند نفردوشیزه یابانوی چرخکار مورد نیاز است تلفن ۶۶۵۷۹۵

حسابدار
ورزیده نیمه و یا تمام وقت‌صندوق‌پستی ۱۷۸۱

سکرتر
باتجربه باسابقه کار با حقوق مکفی استخدام‌میشود تلفن ـ ۸۹۷۴۸۱ و ۸۹۰۶۸۷
لطفا از ساعت ۷٫۵ صبح الی ۱۲٫۵ ظهر مراجعه شود .
۱ـ۲ آ ـ ۱۸۸۶

کارخانه پیچاز الکتریک‌واقع‌در شهر صنعتی البرزقزوین‌احتیاج به تعدادی قالبساز ـ تراشکار فرزکار باسابقه دارد داوطلبین به کارخانـه واقـع در شهـر صنعتی البرز پشت کارخانـه مولن‌موکت تلفن ۴۰۳۰ یا بـه دفتر مرکزی تهـران تلفـن ـ ۸۳۸۳۴۴ مراجعه فرمایند .
۱ـ۳ آ ـ ۱۸۲۴

راننده شخصی متاهل
برای امیرآباد شمالی موردنیاز است تلفن ۶۵۱۰۷۰
آ ـ ۱۷۸۹

منشی جهت مطب بعداز ظهر هاازساعت۴ الی۸ تلفن۲۲۹۱۱۲و۲۲۶۱۱۷

۱۰ نفر موتورسیکلت سوار تمام وقت برای توزیع و جمع‌آوری استخدام میشود استانبول ساختمان پلاسکو طبقه ششم شماره ۶۰۳رمضانی
آ ـ ۱۸۱۳

حسابدار ارشد
برای استخدام دائم در شرکت خارجی بادانستن انگلیسی‌تلفن ۸۲۵۶۳۷

موسسه‌تی‌تی‌اس
به تعدادی راننده پایه یکم ودوم همگانی نیازمند است خیابان آیزنهاور ۲۱ متری جی .
۱ـ۲ ا ـ ۱۸۱۵

شرکت تعاونی مصرف جام جم
(تعاونی کارکنان سازمان رادیو تلویزیون ملی ایران) بمنظور تکمیل کادر خود استخدام میکند .
۱ـ کارشناس تدارکات و سفارشات با درجه لیسانس یا دیپلم و حداقل ۵ سال سابقه کار ۲ نفر
۲ـ کارشناس انبارداری با حداقل ۵ سال سابقه کار ۲ نفر
داوطلبان میتوانند تا ۱۵ اردیبهشت ماه‌همه روزه از ساعت ۹ الی۱۳ به‌امور اداری شرکت واقع در ساختمان رادیو تلویزیون ملی ایران چهارراه تخت طاوس روزولت مراجعه فرمایند.

پروفیل نیمه سبك
۱ـ دیپلم فنی رشته ماشین ابزار دارای‌تجربه در ماشین سازی
۲ـ تعدادی دیپلم طبیعی و ریاضی جهت کار های دفتری داشتن برك معافی برای متقاضیان ضروریست.
داوطلبان از ساعت ۸ صبح تا ۳٫۵بعدازظهر به تلفنهای ۵ـ۹۶۱۰۰۰ مراجعه نمایند .

آگهی استخدام پیمانی
مجتمع صنعتی تولیدابریشم‌وابسته به‌وزارت کشاورزی و منابع طبیعی .
۳ نفر لیسانس کشاورزی در رشته های :
باغبانی
آبیاری
ماشین آلات
و۱ نفر لیسانس‌اموراداری رابرای خـدمت در شهرستان رشت بـه صورت پیمانی استخدام مینماید .
متقاضیان میتوانند با دردست داشتن مدارك استخدامی به آدرس ـ رشت خیابان بیستون شماره ۳۷۶ مراجعه یا با تلفنهای ۹۳۷۶۶۶ ـ ۹۳۱۱۸۸ تهران مذاکره فرمایند .
مجتمع صنعتی تولید ابریشم

دو نفر کارگر سیم‌کش برق ماهر و دو نفر کمك سیم‌کش که دارای حداقل ۵ سال سابقه کار باشد و بتواند مستقلا از روی نقشه کار بکند به همکاری دعوت میشوند طالبین به‌آدرس چهار راه قصر ساختمان بانك شهریار شرکت گولومون تلفن ۱۸۴۹۵۸۸از ساعت ۱۷ بعداز ظهر مراجعه نمایند.

الیاف ـ شرکت سهامی عام
برای مشاغل زیراستخدام مینماید.
کارگر وارد به‌امور دیگ‌های‌بخار بامعلومات سوم‌متوسطه.
دیپلم طبیعی یاریاضی.
کارگر ساده باسواد خواندن ونوشتن.
حداکثر سن ۳۰سال.
انجام خدمت زیربرچم یامعافیت‌دائم.
پذیرفته شدگان بصورت «سه شیفت» انجام وظیفه‌خواهند نمود.
متقاضیان میتوانند بین‌ساعات ۷الی ۱۴ همه روزه به استثنای ایام تعطیل بااصل مدارك وبانضمام ۶ قطعه عکس ۶×۴ به‌کارگزینی این‌شرکت واقع در کیلومتر ۱۸ جاده قدیم کرج ابتدای جاده شهریار مقابل آماده‌گاه آرتش‌مراجعه نمایند.

استخدام ماشین‌نویس
شرکت سهامی نوسازی و عمران تهران‌برای کار در شهرك اکباتان یك نفر ماشین نویس لاتین مرد را که بزبان انگلیسی تسلط کامـل داشته و تندنویسی هم بداند استخدام میکند. واجدین شرایط درخواست خود را به صندوق پستی شماره ۳۲۰۹ ارسال دارند .

ماشین نویس
بیکنفر ماشین نویس فارسی تمام وقت بـا حقوق مکفی نیازمندیم .
تلفن ۷۵۵۲۵۲ ـ ۷۵۲۳۲۶

شرکت تاسیساتی وتستون
بیك نفر مستخدم با تحصیلات ششم ابتدائی و ضامن معتبر نیازمندیم
آدرس امیرآباد جنوبی نبش صبا شماره ۲۸۶ تلفن ۹۳۸۳۰۰

ایران ابزار
شرکت تولیدی وصنعتی بامسئولیت محدود
استخدام مینماید
تراشکار ۴ نفر
فرزکار ۲ نفر
کارگر کوره ۲ نفر
پرس کار ۴ نفر
جوشکار ۴ نفر
قالب گیر ریخته گری۱۰ نفر
کارگر ساده ۲۰ نفر
نظافتچی زن برای آشپزخانه ۴ نفر
کلیه اشخاص فوق پس از آزمایش‌استخدام و ازمزایای زیر استفاده خواهند کرد :
بیمه کارگری خود و خانواده ـنهار ارزان ـ وسیلـه رفت و آمد ـ حداقل چهار ماه حقوق به عنوان سود سهام در سال در صورت کسب موفقیت پس از ۳ ماه‌در دستمزد تجدیدنظر می‌شود. از داوطلبان خواهشمند است بادر دست داشتن مدارك لازم ازساعت ۷ صبحتا ۳بعدازظهر به جاده آبعلی کیلومتر ۱۶ (سه‌راه سازمان آب) کارگزینی شرکت مراجعه نمایند. تلفن هـای ۷۸۱۸۳۵ و ۷۸۳۲۰۰

بانك اعتبارات ایران
BANQUE ETEBARATE IRAN
بانك‌اعتبارات ایران‌استخدام‌میکند
بانك اعتبارات ایران تعدادی برنامه نویس برای مرکز محاسبات الکترونیك استخدام می نماید .
ـ تابعیت ایران
ـ حداکثر سن ۳۰ سال
ـ تحصیلات دیپلم به بالا
ـ داشتن برك معافی دائم یا پایان خدمت
ـ آشنائی بزبان فرانسه یاانگلیسی
ضمنا افرادیکه سابقه کار دارند حق تقدم خواهند داشت .داوطلبان میتوانند تقاضای‌خود را با ذکر نشانی و مشخصات کامل همراه بایك قطعه عکس تا تاریخ ۲۵۳۵ر۸ به صندوق پستی شماره ۱۶۳۹ اداره کل کارگزینی‌ارسال دارند.

کارخانه‌های صنعتی آزمایش
استخدام مینماید
۱ـ تعـدادی کنتـرل مـرغوبیت الکترونیك حداقل تحصیلات سوم متوسطه و معافی غیر پزشکی
۲ـ تعدادی کارگر ساده زن و مرد باسواد خواندن و نوشتن و معافی غیر پزشکی
داوطلبین به کیلومتر ۱۲ جاده آبعلی کارگزینی مراجعه نمایند.

آگهی استخدام
دانشگاه صنعتی آریامهر به افراد زیراحتیاج دارد :
۱ـ حسابدار با مدرك لیسانس حسابداری‌و حداقل دو سال سابقه کار موثر .
۲ـ صندوقدار با مدرك دیپلم متوسطه و حداقل دو سال سابقه کار موثر
که داوطلبان واجد شرایط در این دو مورد میتوانند همه‌روزه ا زساعت ۸ الی ۱۲وازساعت ۱۳ الی۱۷ باستثنای روز های پنج شنبه وجمعه به اداره حسابداری دانشگاه صنعتی آریامهر واقع در خیابان آیزنهاور مراجعه نمایند .
۳ـ ماشین نویس فارسی و لاتین که بامور بایگانی نیز آشنائی داشته باشد .
داوطلبان واجد شرایط در این موردمیتوانند همه روزه باستثناء روز های پنجشنبه وجمعه از ساعت ۸ الی ۱۲ و از ساعت ۱۳ الی۱۷ بـا تلفن ۶۴۹۴۵۳ تماس بگیرند .
۱ـ۳
کارگزینی دانشگاه‌صنعتی آریامهر

گروه صنایع ساختمانی افراد واجد شرایط ذیل را دعوت بهمکاری مینماید
۱ـمهندس راه‌وساختمان باحداقل ۴سال سابقه کارگاهی تحصیلات فوق‌لیسانس.
۲ـتکنیسین درجه یك ساختمان باحداقل ۵سال سابقه کار.
۳ـ کارمند امور بیمه‌و مسافرت باحداقل ۳سال سابقه کارآشنا بزبان انگلیسی تحصیلات دیپلم.
داوطلبین به‌اداره استخدامی گروه‌واقع در خیابان‌سپهبد زاهدی نرسیده به‌کریمخان زند شماره ۲۸۵ مراجعه نمایند.

کنسرسیوم اسد ـ اکباتان
بافراد زیر برای کارگاه کرمانشاه احتیاج دارد:
۱ـمهندس ساختمان باسابقه ۵سال کار یك‌نفر
۲ـمهندس ساختمان باسابقه ۲سال کار یك نفر
۳ـ نقشه‌بردار باسابقه ۱۰ سال‌کاریکنفر
۴ـمترور ساختمان وراه باسابقه ۵سال‌کار یك نفر
۵ـمعمار ساختمانی باسابقه ۸سال کار پنج نفر
داوطلبان از ساعت ۳ـ۵ بعدازظهر بجز روز های پنجشنبه به :
خیابان حافظ ـ ساختمان بانك کار طبقه۹شرکت اکباتان مراجعه نمایند .

آگهی استخدام
۱ـ مهندس ساختمان
با حداقل ۲ سال تجربه کارگاهی
۲ـ تکنیسین ساختمانی
با ۵ سال سابقه کار کارگاهی
از داوطلبان خواهشمند است به خیابان پهلوی سه راه‌تخت‌طاوس شماره۳۷۴ شرکت‌ساختمانی مرکوری از ساعت ۲ الی۵ بعد از ظهر مراجعه فرمائید .

نیازمندیهای اطلاعات

برای دادن آگهی تلفنی باشماره‌های ذیل تماس حاصل فرمائید

تلفنهای: ۳۱۱۲۲۵-۳۱۱۲۲۴

استخدام گرافیست

سازمان تبلیغات کاسپین ۳ نفر طراح گرافیست وابه همکاری دعوت مینماید.

شرایط:

ـ آشنائی کامل به طراحی تبلیغات و امور چاپ و گـراور.
ـ آشنائی کافی به امور عکاسی و لابراتوار.
ـ حداقل ۳ سال تجربه کاری در شرکت های تبلیغاتی یا مشابه آن.
ـ حداقل تحصیلات لیسانس گرافیک.

مزایا:

ـ برخورداری از حقوق و مزایای بسیار خوب.
ـ برخورداری از محیط مناسب برای ارائه کارهای خلاقه و امکان پیشرفت سریع.
ـ برخورداری از بیمه خدمات درمانی.

واجدین شرایط کامل میتوانند با همراه داشتن سوابق و نمونه هائی از کارهای انجام شده هر روز از ساعت ۲ الی ۵ بعدازظهر جهت مصاحبه حضوری به‌این سازمان مراجعه و یا مشخصات کامل خود را همراه با ۲ قطعه عکس به آدرس زیر ارسال نمایند.

خیابان پهلوی روبروی فروشگاه کورش ـ خیابان نوربخش شماره ۱۹ تلفن ۷ ـ ۸۹۳۰۴۵

سازمان کاسپین

بانک اعتبارات ایران

BANQUE ETEBARATE IRAN

بانک اعتبارات ایران استخدام میکند

بانک اعتبارات ایران تعدادی ماشین نویس فارسی و لاتین با تجربه که واجد شرایط زیر باشند استخدام میکند.

ـ تابعیت ایران
ـ حداکثر سن ۲۵ سال
ـ تحصیلات دیپلم به بالا
ـ داشتن برگ معافی دائم یا پایان خدمت
ـ آشنائی بزبان فرانسه یاانگلیسی

واجدین شرایط تقاضای خود را با ذکر کلیه مشخصات و آدرس کامل همراه با یک قطعه عکس تا تاریخ ۵ر۲ر۲۵۳۵ به صندوق پستی شماره ۱۶۳۹ اداره کل کارگزینی ارسال دارند.

استخدام میشود

خدمات افراد زیر موردنیاز می باشد

۱ـ مهندس راه و ساختمان باه سال سابقه کار برای تهران و سنندج
۲ـ مترور باسابقه کار کافی جهت تهران

خواهشمند است از ساعت ۸ الی ۱۲ باتلفنهای ۶۲۷۷۴۸ و ۶۲۱۱۲۱ تماس حاصل فرمائید.

شرکتهای ساختمانی شه کاران و ایران شارع برای کارهای ساختمانی خود در شهرستان کرمان افراد زیر را باحقوق مکفی استخدام مینماید.

۱ـ مهندس راه وساختمان با سابقه کار ۱ نفر
۲ـ حسابدار با سابقه کار ۱ نفر
۳ـ انباردار با سابقه کار ۱ نفر
۴ـ راننده پایه یک با سابقه کار ۲ نفر

خواهشمند است همه روزه به استثنای روز های پنجشنبه و جمعه با شرکت ایران شارع خیابان پهلوی روبروی پارک ساعی پلاک ۶۷۰ مراجعه نمائید.

استخدام میشود

یک شرکت بازرگانی به ۳ نفر حسابدار وکمک حسابدار با سابقه بخصوص درامور حسابداری بازرگانی، اعم از بازنشسته و غیر بازنشسته و ۲ نفر ماشین‌نویس فارسی تمام وقت‌نیازمند است.

داوطلبین مشخصات کامل خود را بصندوق پستی ۱۹۱۳ ارسال دارند.

آگهی استخدام

جهت انجام امور منشی‌گری به یکنفر بانو یا دوشیزه جوان آشنا به زبان انگلیسی وامور منشیگری نیازمند است از داوطلبان واجد شرایط دعوت میشود از امروزتااول اردیبهشت ماه ۲۵۳۵ بین ساعات ۹صبح تا ۴ بعداز ظهر با تلفن های ۲۹۹۲۳۳ویا۲۹۹۲۳۴ تماس‌حاصل فرمایند. ۲ـ۱

شرکت سهامی مدرن تکنیک

بمنظور توسعه وتکمیل کادرفنی خوددر تهران وشهرستان افرادزیررا استخدام‌می نماید

۱ـ جوشکار اسکلت فلزی درجه ۱ ودرجه ۲
۲ـ مونتاژکار اسکلت فلزی
۳ـ سرپرست قسمت نقاشی
۴ـ نقاش باتجربه (پستولت کار)
۵ـ تعمیرکار وسائل برقی کارخانه

متقاضیان به کارگزینی کارخانه واقع درجاده ساوه کیلومتر ۸ بعدازایستگاه گل صحراکارخانه شرکت سهامی صنعتی مدرن تکنیک مراجعه نمایند

مدیر کارگاه

شرکت سهامی صنعتی مدرن تکنیک برای اداره کارگاه ساخت وسائل حمل‌ونقل دریائی در بندر شاپور یکنفر که تجربه اداره کارگاه فنی‌را داشته باشد استخدام مینماید.

متقاضیان به دفتر مرکزی شرکت واقع در خیابان تخت‌طاووس سه راه امیراتابک‌ساختمان مدرن تکنیک‌طبقه چهارم مراجعه نمایند.

استخدام

تکنیسین برق کارخانه

جهت استخدام در کارخانه یک‌شرکت‌تولیدی در جنوب کشور احتیاج به تعدادی تکنیسین برق (فشار ضعیف و فشار قوی) با مشخصات زیر میباشد.

۱ـ حداقل مدرک تحصیلی دیپلم متوسطه
۲ـ داشتن حداقل ۵ سال سابقه در سرپرستی تعمیرات برق کارخانه.
۳ـ تابعیت ایران
۴ـ پایان خدمت یا برگ معافیت
۵ـ حداکثر سن ۴۰ سال
۶ـ آشنائی بزبان انگلیسی

از متقاضیان دعوت میشود با تلفنهای ۸۳۰۶۶۸ و۸۳۷۷۲۶ و۸۲۵۷۷۰ تماس حاصل نمایند. ۲ـ۱

حسابدار

یک شرکت بین‌المللی بدونفر حسابدارایرانی زن یا مرد که‌دارای‌تجربه کافی‌درامورحسابداری داشته باشند و باندازه کافی زبان انگلیسی بدانند احتیاج فوری دارد. از اشخاص واجد شرایط تقاضامیشود به آدرس‌خیابان‌شاه‌عباس شماره ۱۵ شرکت آی.تی.تی ایران‌باآقای‌اسعدی تماس بگیرند.

گروه تولیدی دوش KOUROSH MFG. GROUP

Executive Secretary
for Managing Director
Kourosh Mfg. Group

requires a bilingual secretary with following qualifications:

— Good command of English
— Experience in secretarial work and shorthand.
— Good typing experience both Farsi and Latin
— No military obligation

Applicants should send their resume indicating salary required to:

Managing Director
P.O. Box 3258
TEHRAN

گروه صنعتی

بهار (زاگرس)

استخدام می نماید

۱ـ تعدادی جوشکار
۲ـ تعدادی کارگر ساده باسواد خواندن ونوشتن

داوطلبین باید دارای برگ معافی غیر پزشکی باشد.

آدرس ـ دفتر مرکزی خیابان نادری پاساژ گیو تلفن ۵ـ۳۱۱۳۴۱ کارخانه شماره۲ کیلومتر ۲.۲ جاده مخصوص کرج تلفن ۹۷۰۰۲۲ ۱ـ۳

استخدام لوله‌کش

بچند نفر لوله‌کش متخصص در موتورخانه های حرارت مرکزی جهت کارگاه سنندج و بندرعباس نیازمندیم تلفن ۶۲۶۵۵۰ و۶۲۸۴۲۸

بانک بازرگانی ایران استخدام میکند

بانک بازرگانی ایران عده‌ای کارمند مرددیپلمه با شرایط زیر استخدام میکند:

۱ـ دیپلمه های کامل ریاضی و طبیعی و بازرگانی بشرط موفقیت در امتحان ورودی و مصاحبه.
۲ـ نداشتن سوءپیشینه.
۳ـ حداکثر سن ۲۵ سال بیشتر نباشد.
۴ـ خدمت نظام وظیفه را انجام داده و یا معافیت دائم(غیرازمعافیت پزشکی)داشته‌باشد.
۵ـ واجدین شرایط میتوانند صبح ها به اداره کارگزینی بانک واقع در ساختمان شعبه بازار چهار راه گلوبندک مراجعه نمایند.

بانک بازرگانی ایران

استخدام کارگر چله‌پیچ

الیاف ـ شرکت سهامی عام تعدادی کارگر چله‌پیچ را با حقوق وسایر مزایای مکفی با شرایط زیر استخدام می‌نماید.

سواد خواندن و نوشتن
انجام خدمت زیربرچم یا معافیت دائم
حداکثر سن ۳۵ سال
گواهی سابق کار

متقاضیان میتوانند بین ساعات ۷ الی ۱۴ همه‌روزه باستثنای ایام تعطیل بااصل مدارک به کارگزینی این شرکت واقع در کیلومتر ۱۸ جاده‌قدیم کرج ابتدای‌جاده شهریار مقابل آمادگاه ارتش مراجعه نمایند.

گروه صنعتی شهریار

آگهی استخدام

گروه صنعتی شهریاربرای کاردرکارخانجات پولادسازی شهریاردراهواز افراد زیررابهمکاری دعوت‌می‌نماید

۱ـ تعدادی مهندس مکانیک.
۲ـ مدیر امور اداری مجرب
۳ـ حسابدار مسلط به ثبت دفاتر قانونی‌با حداقل ۳ سال تجربه (برای تهران).
۴ـ حسابدارمتصدی‌صدور اسنادحسابداری باحداقل دوسال تجربه (برای تهران).
۵ـ تعدادی دیپلمه ریاضی برای تهران و اهواز.

علاقمندان جهت کسب اطلاعات بیشتر با تلفن ۶۶۱۶۴۰ تماس حاصل نمایند.

داوطلبان در اهواز بکارگزینی کارخانجات پولادسازی شهریار (واقع در کیلومتر ۹ جاده خرمشهر) ودر تهران‌بکارگزینی کل‌گروه‌صنعتی شهریار واقع در خیابان بهجت‌آباد شماره ۲۴۸ مراجعه فرمایند.

استخدام رسمی

مرکز پزشکی دادگستری وابسته به سازمان تامین خدمات درمانی به افراد زیر با حقوق‌مکفی نیاز دارد.

۱ـ مامای لیسانسیه یا دیپلمه ۲ نفر
۲ـ پرستار لیسانسیه ۴ نفر
۳ـ تکنیسین آزمایشگاه لیسانس یا فوق دیپلم ۴ نفر
۴ـ تکنیسین رادیولوژی لیسانس یا فوق دیپلم ۴ نفر
۵ـ بانو یا دوشیزه با مدرک تحصیلی سوم متوسطه ۵ نفر

آدرس ـ میدان فردوسی. خیابان پارس بیمارستان دادگستری. همه روزه از ساعت ۸ الی ۱۲ مراجعه نمایند. ۳ـ۱

آگهی استخدام

تعدادی فارغ‌التحصیل هنرستان صنعتی یا تکنولوژی در رشته لوله‌کشی و برق جهت کارهای اجرائی در زاهدان و گلپایگان و محلات مورد احتیاج است بین ساعت ۹صبح الی ۵ بعدازظهر با تلفن ۸۲۳۸۱۷ تماس حاصل فرمائید.

آ ـ ۳ آ ـ ۱۶۵۴

استخدام تحصیلدار

باسواد ـ دارای موتور. بطور تمام وقت‌برای کمپانی خارجی مورد نیاز است فقط بعداز ظهر ها ۴ تا ۷ مراجعه نمایند.

پهلوی ـ مقابل رادیوسیتی ـ خیابان دمشق ـ شماره ۱۵

شرکت تولیدی اف.ام

یکنفر مهندس شیمی
دونفر تکنیسین شیمی

استخدام مینماید

مهندسینی که بزبان آلمانی‌و بمواد شیمیائی پلی‌اورتان آشنائی داشته باشند مقدم خواهند بود.

واجدین شرایط لطفا به خیابان جم خیابان کامیاب شماره ۲ تلفن ۸۲۲۰۰۶ و۸۲۲۰۰۵ ـ مراجعه فرمایند.

آگهی استخدام

مهندس راه و ساختمان با حداقل ۳ سال سابقه کار و تکنیسین راه ساز با حداقل ۷ سال سابقه کار در راه‌سازی جهت تصدی کارگاه خارج‌از تهران نیازمند است باتلفنهای۶۴۵۱۰۲ و۶۶۹۳۵۸ تماس حاصل فرمائید.

شرکت کاربن موتور ایران

استخدام

پیشخدمت با ضامن موردنیاز است متقاضیان از ساعت ۹ تا ۴ بعدازظهر به آدرس زیر مراجعه نمایند.

خیابان کاخ جنوبی نبش سزاوارپلاک۲ر۷۹

آگهی استخدام

شرکتی به تعدادی کارگر زن‌ومرد دوزنده ماشین صنعتی و پادو نیازمند است تلفن ۶۶۹۲۹۳

نماینده‌داروئی

یک شرکت‌بین‌المللی‌برای تکمیل کادرقسمت دارونی خود چند نفر دیپلمه مرد را که دارای برگ پایان خدمت و یا معافی دائم‌غیر پزشکی‌می باشند باحقوق ومزایای‌مکفی استخدام می‌نماید. در شرایط مساوی حق تقدم به افرادیکه به زبان انگلیسی آشنایی داشته باشند داده‌خواهد شد. افراد انتخاب شده پس‌ازطی دوره تعلیماتی (باحقوق) به‌سمت نماینده‌علمی مشغول بکار گشته و راه پیشرفت برای آنها باز خواهدبود.

شرکت سیبا گایگی ایران: خیابان شاهرضا نبش خیابان خارک شماره ۱۱۱ طبقه ششم.

شرکت سهامی خاص

دیزل الکتریک

جهت‌کادر اداری خود باشخاص زیر نیازمند است:

۱ـ حسابدار با تجربه ۵ نفر
۲ـ کارمند حسابداری ۲ نفر
۳ـ کارمند جهت ترخیص گالا ۴ نفر
۴ـ کارمند جهت دایره سفارشات ۲ نفر
۵ـ فروشنده لوازم یدکی ۴ نفر
۶ـ بازاریاب آشنا بزبان انگلیسی ۲ نفر
۷ـ دوشیزه یا بانو ماشین نویس فارسی ولاتین ۲ نفر
۸ـ دوشیزه یا بانو وارد در امور بایگانی ۲ نفر
۹ـ راننده تصدیق یک و دو ۴ نفر
۱۰ـ کارگر ساده‌جهت‌کادر انبار ۱۰ نفر

لطفا واجدین شرایط بین ساعت ۷ر۵ صبح الی ۴ر۵ بعداز ظهر به شرکت سهامی‌خاص‌دیزل‌الکتریک خیابان امیرکبیر کاشی ۱۸۰ مراجعه نمایند.

آگهی استخدام

بانک بین‌المللی ایران

بیک عده کارمند دیپلمه ـ زن که تسلط کامل به ماشین نویسی فارسی ولاتین‌وآشنائی بزبان انگلیسی داشته باشند نیاز دارد.

از داوطلبین واجد شرایط خواهشمند است در ساعات اداری باداره کارگزینی و رفاه ایـن بانک خیابان پهلوی روبروی سینما رادیوسیتی خیابان دمشق شماره ۴ مراجعه فرمایند.

به تعدادی کارمند دیپلمه، لیسانسیه زن و مرد برای سمت های خدمات اداری و ماشین‌نویسی نیازمندیم.

داوطلبان میتوانند همه‌روزه ازساعت ۸٫۳۰ تا ۱۳ جهت کسب اطلاع وتعیین وقت مصاحبه باتلفن ۸۹۹۶۰۰ تماس بگیرند.

قابل توجه آقایان پزشکان

بیمارستان بازرگانان با وسائل مجهزدرمانی آماده پذیرائی از بیماران خدمات درمانی و خصوصی پزشکان محترم در رشته های مختلف پزشکی و زایمان میباشد. ۴ـ۱

jamco جامکو

بزرگترین واحد تولیدی پوشاک ایران‌وایتالیا به‌منظور افزایش تولیدات خود تعداد ۲۰۰ نفر دوشیزه یا بانوی مبتدی را که سن آنها بین ۱۵ تا ۳۰ سال باشد و دارای سوادخواندن‌ونوشتن باشند با استفاده از مزایای ذیل استخدام می نماید:

۱ـ حقوق و مزایای عالی
۲ـ استفاده رایگان از خدمات درمانی وبیمه بازنشستگی و از کارافتادگی
۳ـ سهیم شدن در سود ویژه کارخانه
۴ـ استفاده از وامهای ضروری
۵ـ استفاده از خواربار و وسایل بهداشتی با حداقل قیمت و اقساط طولانی.
۶ـ استفاده از انواع غذا های گرم ایرانی با نازلترین قیمت.
۷ـ استفاده ازسرویس رایگان جهت ایاب وذهاب بمنزل و کارخانه

متقاضیان واجد شرایط میتوانند همه روزه (باستثنای روز های تعطیل) از ساعت ۷ تا ۱۱ صبح به کارگزینی گروه تولیدی کوروش واقع در کیلومتر ۱۵ جاده مخصوص کرج(ساختمان اداری جامکو) مراجعه نمایند.

یک شرکت بزرگ تولیدی استخدام مینماید

بتعدادی کارگر لوله‌کش (لوله های آزبست وچدنی) نیازمند است.

تلفن ۹۵۸۱۱۸ ـ ۹۵۰۰۸۰

شرکت آبمعدنی ایران

افراد زیر را با حقوق مکفی استخدام می نماید:

۱ـ چندنفر رانندهٔ پایه دوم شخصی
۲ـ چند نفر فروشنده با داشتن ضمانت
۳ـ چند نفر کارگر ساده

داوطلبان به جاده تهران‌نو جنب پمپ بنزین قاسم‌آباد شرکت آبمعدنی ایران مراجعه‌فرمایند.

کارخانجات شرکت سهامی ویتانا(عام)

تعدادی کارگر چاپخانه که وارد به ماشینهای چاپ افست و سیلندری باشد احتیاج دارد.

مراجعین میتوانند همه روزه از ساعت ۸ صبح الی ۴ بعدازظهر بجاده قدیم کرج کیلومتر ۱۱ بقسمت کارگزینی این شرکت مراجعه نمایند.

آگهی استخدام

شرکت پرسی گاز بچند نفر جوان دیپلمه‌با حداکثر ۳۵ سال سن که دارای مدرک خدمت ویا معافیت قانونی نظام وظیفه بوده و حدود سه سال سابقه امور دفتری یا حسابداری یاانبار‌داری داشته و بتوانند تضمین مورد لزوم بسپارند با حقوق و مزایای مکفی برای کار در تهران و شهرستان نیازمند است.

داوطلبان مشخصات کامل خودرا با ذکر سوابق خدمتی و میزان حقوق درخواستی بایک قطعه عکس لطفا به صندوق پستی ۱۹۱۸ ارسال دارند

نیازمندیهای اطلاعات تلفنی آگهی می‌پذیرد

۳۱۱۲۲۴-۳۱۱۲۲۵-۳۱۱۲۲۷
۳۱۱۲۲۹-۳۱۱۲۳۰-۳۱۲۴۱۳

شرکت مهندسین مشاور

تعدادی تکنیسین ساختمانی با حداقل ۵ سال سابقه کار بتون ریزی ـ لوله‌گذاری کانال های اطراف اهواز استخدام مینماید متقاضیان باتلفن های ۴ـ۸۵۶۲۹۲ تماس حاصل نمایند .

الیاف ـ شرکت سهامی عام

به یک نفر سیمپیچ موتورآلات که تجربه کافی دراین رشته داشته باشد با حقوق ومزایای مکفی استخدام می‌نماید .
متقاضیان میتوانند بین ساعات ۷ الی ۱۴ به‌کارگزینی این شرکت واقع در کیلومتر ۱۸ جاده قدیم کرج ابتدای جاده شهریار مقابل آمادگاه ارتش مراجعه نمایند.

دو نفر کارگر لوله‌کش گرم وسرد استادکار و ۲نفر کمک لوله‌کش با حداقل ۵ سال سابقه کار که بتواند مستقلا از روی نقشه کار کندبه همکاری دعوت میشود طالبین به آدرس چهارراه قصر ساختمان بانک شهریار شرکت کولومون تلفن ۸۴۹۵۸۸ از ساعت ۱۷ بعداز ظهرمراجعه نمایند . ۱ـ۲

آگهی استخدام تکنیسین

تعدادی تکنیسین‌ورزیده‌ساختمان‌وتاسیسات با تجربه کامل در « کارگاهی» جهت خدمت در بندرعباس
مورد نیاز است واجدین شرایط بین ساعات ۷٫۳۰ تا ۱۲٫۳۰ صبح و ۳٫۳۰ تا ۷ بعد از ظهر جهت انجام مصاحبه به نشانی خیابان پهلوی از شمال به جنوب نرسیده به سه راه آریامهر کوچه بوعلی سینا شماره۷ مراجعه فرمایند .

استخدام برای یکی از جزایر جنوب

۱ـ تکنیسین برق باسابقه کار
۲ـ کارگر برق باحداقل ۲سال سابقه کار

داوطلبین به خیابان پهلوی سه راه تخت ـ طاوس شماره ۳۷۴ شرکت ساختمانی مرکوری از ساعت ۲ تا ۵ بعداز ظهر مراجعه نمایند.

یک مؤسسه صنعتی

افراد ذیل را با حقوق و مزایای مکفی استخدام‌مینماید.
۱۰ نفر دیپلمه طبیعی یا ریاضی
۸ نفر مکانیک ماشین آلات صنعتی
۸ نفر برقکار درجه یک ،درجه ۲ و درجه ۳
۴ نفر تراشکار
۳۰ نفر کارگر باسواد
متقاضیان همه روزه به آدرس کیلومتر ۱۱ جاده کرج خیابان استادیوم آریامهر کارخانه شیشه سازی مینا مراجعه نمایند

Transpic Corporation (Joint Venture) requires for immediate employment:

A female supervisor (non Iranians are equally welcome) for their assembly unit where only ladies are working. If your age is between 30 and 45 and you have some college education or equivalent, you are invited to apply personally at Transpic Corp. located at 24th Km of Karaj road. Tel. 970060 - 970061.

آگهی استخدام

۱ـ مباشر اسفالت
۲ـ ماله کش اسفالت
۳ـ انباردار
۴ـ مکانیک سنگین
۵ـ حسابدار
۶ـ مهندس تاسیسات
محل کار خارج از تهران ـ عباس آبادخیابان مهناز ـ تکش ۱۷۱ و۱۷۲ تلفن ۸۴۱۹۶۰ ـ ۸۵۱۶۹۰ ـ ۸۵۱۴۱۹ شرکت د.ا.س

استخدام کارگر مرد وزن برای شیفت شب

شرکت دارو سازی ماکس‌میدان‌کندی خیابان تاج مقابل ولیعهد گوی‌داروسازی ۲۰ نفرکارگر زن ومرد با شرایط خوب برای شیفت شب از ساعت ۸ شب استخدام می نماید .
واجدین شرایط با دردست داشتن برگ‌خاتمه خدمت و عدم سوء پیشینه به محل شرکت مراجعه فرمایند .

استخدام آرشیتکت

یك‌آرشیتکت خلاق وپرانرژی باشرایط‌زیر بهمکاری دعوت میشود .
۱ـ تجربه کافی در طراحی و اجرای‌پروژه های بزرگ آفیس بلدینك یاآپارتمان های بلند مسکونی در ایران ودرسال های اخیر
۲ـحداقل دارابودن ۴ سال سابقه کاردر ایران
۳ـآشنائی کافی بزبان انگلیسی‌یاآلمانی
آرشیتکت واجد شرایط بیکی از صورت‌های زیر می‌تواند باشرکت ساختمانی ماهمکاری‌کند
۱ـاستخدام بصورت نیمه وقت یاتمام‌وقت
۲ـواگذاری یك دفتر مستقل‌باتمام‌امکانات اداری و تلفن در طبقه پائین شرکت در مقابل ارائه خدمات
از علاقمندانی که کاملا واجد شرایط فوق باشندخواهشمند است برای مصاحبه حضوری باتلفن های ۷ـ۸۹۳۰۴۵ تماس حاصل فرمایند .

سرپرست تعمیرگاه‌دستگاههای سردکننده یکنفرکمك مهندس‌یا تکنیسین باتجربه

برای تعمیرات دستگاههای سردکننده متحرك کامیون و اتوبوس با حقوق مکفی‌استخدام میشودکسانیکه‌بزبان انگلیسی آشنائی دارند مقدمند
شرکت سهامی رادکو ـ خیابان قدیم شمیران بالاتر از سینما مولن‌روژ شماره ۵۹۳ تلفن های : ۴۳ـ۷۵۲۱۴۱

استخدام

۱ـ کابینت‌ساز و کمدساز فلزی
۲ـ پرسکار
۳ـ نجار فرنگی‌ساز
۴ـ کارگر ساده
واجدین شرایط بین ساعت ۸ صبح الی ۴ بعدازظهر به کیلومتر ۱۶ جاده مخصوص کرج مقابل پمپ‌بنزین شرکت وارکوویا با تلفن ۹۵۵۷۱۷ تماس بگیرند

هتل عالی قاپو اصفهان استخدام میکند

هتل عالی قاپو اصفهان‌به تعدادی افراد ذیل برای قسمت جدید هتل نیازمند است .
۱ـ متصدی رسپشین و رزرواسیون
۲ـ گارسون
۳ـ آشپز و کمك آشپز
۴ـ کمك گارسون
۵ـ خانه‌دار مرد
۶ـ ابدارچی
۷ـ ظرف شوی
۸ـ نظافتچی
جهت اطلاعات بیشتر با دفتر هتل عالی قاپو واقع د رچهار باغ تماس بگیرند .
تلفن ۴ـ۳۱۲۸۲

گروه صنایع ساختمانی افراد مشروحه ذیل را دعوت بهمکاری مینماید

۱ـ مهندس راه و ساختمان باحداقل ۴ سال سابقه‌کار کارگاهی تحصیلات فوق‌لیسانس آشنا به زبان انگلیسی
۲ـ سرپرست تولید با ۵ سال سابقه کار در امورتولیدی وتحصیلات دیپلم
۳ـ کارمند تولید تحصیلات دیپلم فنی با ۲ سال سابقه‌کار در امور تولیدی فلز .
۴ـ کارمند برنامه ریز و کنترل تولیدآشنائی کامل‌بزبان انگلیسی با حداقل ۳ سال سابقه کار .
۵ـ کارمند سفارشات آشنائی کامل به زبان انگلیسی و ۲ سال سابقه کار .
۶ـ سرپرست کارگاه باه۵ سال سابقه کار سرپرستی در واحد های تولیدی تحصیلات دیپلم .
۷ـ منشی مسلط به تایپ فارسی و لاتین آشنا به زبان انگلیسی و ۲ سال سابقه کار .
از داوطلبین تقاضا میشود به اداره استخدامی گروه واقع در خیابان سپهبد زاهدی نرسیده به کریمخان زند شماره ۲۸۵ مراجعه نمایند .

شرکت علاءالدین‌ایران افراد زیر را بهمکاری دعوت مینماید :

۱ـفوق دیپلم ویادیپلم مکانیك برای دایره فروش لوازم هوای فشرده .
الف ـآشنا بزبان انگلیسی
بـیکسال سابقه کار برای فوق دیپلم‌ودو سال سابقه کار برای دیپلم .
جـدارای گواهینامه رانندگی ، (کسانیکه دارای وسیله نقلیه باشند مقدمترند)
۲ـحسابدار باحداقل یکسال سابقه کار .
۳ـتحصیلدار باضمانت‌ملکی .
۴ـکارمند برنامه ریزی بامشخصات زیر.
الف ـ آشنابامور کاردکس وزمان سنجی.
بـدیپلم ویاحدود آن ، دارای حداقل‌یکسال سابقه کار درموسسات تولیدی .
۵ـخانم باتحصیلات دیپلم ویا حدود آن ، حداقل یکسال تجربه درامور کاردکس مواد و قطعات .
۶ـفوق دیپلم یادیپلم برق صنعتی (فشار ضعیف)
۷ـبرقکار ورزیده صنعتی باسابقه کار .
۸ـمکانیك ماشین آلات صنعتی باسابقه‌کار.
۹ـکارگر (زن)
از متقاضیان واجد شرایط تقاضا میشود در یکی از ساعات اداری به‌کارگزینی شرکت ـ علاءالدین واقع در کیلومتر۱۴ جاده مخصوص کرج مراجعه نمایند .

ریخته‌گری شوفاژکار

مدرنترین کارخانه ریخته‌گری در خاورمیانه مجهز به کوره های عظیم ذوب‌الکتریکی‌و ماشین‌آلات تمام‌اتوماتیک شما را با برخورداری از حقوق و مزایای جالب، بیمه بازنشستگی و درمانی ، سرویس ایاب و ذهاب،کار در محیطی مناسب و قابل پیشرفت برای تصدی مشاغل‌زیر به همکاری دعوت مینماید .

تکنیسین ذوب

با آشنائی به کار کوره های الکتریکی ۴ نفر

کارگر ذوب‌فلزات

با سه سال سابقه کار با کوره‌های‌الکتریکی ۱۴نفر

تکنیسین شیمی

آشنا با کار کوانتومتر (زن یا مرد) ۴ نفر

متصدی آزمایشگاه

با معلومات سیکل (فقط خانم ها) ۸ نفر

مکانیک

برای نگهداری ماشین‌آلات ۱۴ نفر

ریخته‌گر

برای فرمگیری با ماشین و ذوب ریزی ۳۰نفر

راننده‌جراثقال

با دو سال سابقه کار مفید ۸نفر

کارگرساده

زن یا مرد باسواد خواندن و نوشتن ۸۰ نفر
واجدین شرایط عمومی استخدام میتوانند همه روزه از ساعت ۸ الی ۱۵ به کارخانه ریخته‌گری شوفاژ کار واقع در کیلومتر ۱۵ جاده مخصوص کرج مقابل بستنی کیم انتهای خیابان نوریانی مراجعه نمایند

آلوپن

شرکت سهامی خاص
تعدادی کارگر ساده را باحقوق و مزایای مکفی استخدام مینماید
متقاضیان میتوانند روز های شنبه الی‌چهار شنبه به امور اداری شرکت واقع در خیابان عباس آباد نبش پمپ بنزین خیابان پاکستان کوچه دوم شماره ۲۸ خانم بثل مراجعه نمایند.

استخدام پیمانی

آزمایشگاه فنی و مکانیك خاك وزارت راه و ترابری تعدادی لیسانسیه زمین شناسی‌وشیمی ودیپلم طبیعی ـ ریاضی ـ هنرستان (رشته راه و ساختمان) برای خدمت در کارگاههای راه سازی سراسر کشور که خدمت نظام وظیفه را انجام داده یا معافیت دائم داشته باشندازطریق پیمانی استخدام مینماید . دیپلمه های واجد شرایط پس از گذراندن کلاس اختصاصی سه ماهه در موسسه عالی تکنیکوم نفیسی‌وموفقیت از آن بکار گمارده خواهند شد.علاقمندان‌جهت کسب اطلاع و مصاحبه میتوانند تا روز ـ ۵ر۲ر۲۵۳۵ از ساعت ۸تا۱۲به‌اداره کارگزینی آزمایشگاه واقع در امیرآباد شمالی روبروی استخر دانشگاه مراجعه نمایند .
م‌الف ۱۸۱۲ ۱ـ۳

مدیر تبلیغات‌وفروش داروئی

یکی از بزرگترین کمپانی های سازنده و وارد کننده دارو با برخورداری از شهرت و فروش بالا برای توسعه بیشتر سازمان پیشرفته خود به چند نفر که دارای سابقه‌کارمدیریت و یا سرپرستی دراین‌رشته بوده و به زبان انگلیسی کاملامسلط و دارای تحصیلات دانشگاهی باشند نیازمند است .
افرادی که علاوه بر تسلط به‌زبان انگلیسی به یك زبان خارجی دیگر نیز آشنائی داشته باشند در صورت یکسان بودن سایر شرایط مقدمند.
به داوطلبین انتخاب شده حقوق‌و مزایای کافی پرداخت خواهد شد .
دوره های تکمیلی فشرده مدیریت‌فروش وبازاریابی داروئی‌درکارخانه های مورد نمایندگی و سایر کالج های مشهور بین‌المللی برای مدیران پرکار و موفق و سازمان دهنده در نظر گرفته خواهد شد .
از داوطلبان واجد شرایط‌خواهشمنداست مشخصات‌وسوابق شغلی‌خود را به راهنمای شماره ۴۳۰ روزنامه (اطلاعات) حداکثر تاششم‌اردیبهشت ماه ۲۵۳۵ ارسال نمایند تا برای مصاحبه حضوری دعوت‌بعمل آید کلیه اطلاعات کاملا محرمانه بوده و پس‌از انتخاب عودت داده خواهند شد . ۱ـ۲

آگهی استخدام دیپلمه

بانك صادرات ایران برای‌اشتغال‌در واحد های مرکزی تعدادی کارمند دیپلمه (مرد) در رشته های بانك داری ـ ریاضی ـ طبیعی وبازرگانی که معدل کل آنها حداقل ۱۲ بوده‌و سنشان از ۲۶ سال تجاوز نکرده باشد از طریق امتحان و مصاحبه استخدام مینماید .
از داوطلبان تقاضا میشود با در دست داشتن دو قطعه عکس ۴×۶ برای ثبت نام ودریافت‌کارت شرکت درامتحان ازتاریخ‌شنبه ۲۸ر۱ر۲۵۳۵ تا چهارشنبه ۱ر۲ر۲۵۳۵ از ساعت ۴تا۷بعداز ظهربه‌اداره‌کل تشکیلات و کارگزینی بانك واقع در خیابان‌جامی کوی کسری مراجعه نمایند.

An International Construction Company in Bushehr

has vacancies for Junior Accountants with the following requirements:

1 — Iranian nationality and no military obligation
2 — High School diploma
3 — At least 2 years experience in payroll procedures

The knowledge of English language will be an advantage but not essential.
We offer beside free accommodation and interesting working conditions, a starting salary of Rls. 40.000 to 60.000 according to qualifications.
Please submit your written application to:
for an interview.
Civil Engineering Contractors, Bushehr
P.O. Box 239 Bushehr,
or apply personally in our Tehran office, after calling 646154 or 643506 from 8.00 a.m. to 2.00 p.m.

شرکت ساختمانی فسان استخدام مینماید

برای انجام کار های‌نصب‌استخوان بندی فلزی پیش‌ساخته‌درتهران‌وشهرستان ها اشخاص زیر استخدام میگردند :
۱ـ مهندس ساختمان ۵ نفر
۲ـ تکنیسین باسابقه حداقل سه سال کار در امور نصب استخوان‌بندی‌فلزی۵ نفر
۳ـکارگرمتخصص‌باسابقه‌حداقل سه‌سال‌کار در امور نصب استخوانبندی فلزی۵۰ نفر
۴ـ راننده جرثقیل دارای گواهینامه پایه یک‌وحداقل دوسال کار باجرثقیل ۴ نفر
۵ـ جوشکار باسابقه حداقل سه سال کار ۵ نفر
۶ـ برشکار باسابقه حداقل سه سال کار ۵ نفر
۷ـ آبروساز باسابقه حداقل سه‌سال کار ۵ نفر
ـدر مورد ردیف ۲ـ ۳ـ ۴ـ ۵ـ ۶ـ ۷ داوطلبان باید مدارک لازم مبین سابقه کار را ارائه فرمایند .

داوطلبان واجد صلاحیت با بالاترین سطح حقوق در رشته خود استخدام می‌گردند

ـ داوطلبان هر روزه از ساعت۸الی ۱۲ به نشانی خیابان آناتول‌فرانس، شماره ۹۹ طبقه همکف ، امور استخدام مراجعه فرمایند .

آگهی استخدام

شرکت ساختمانی بین‌المللی جهت‌کار دربوشهر احتیاج به‌تعدادی‌حسابدار با شرایط زیر دارد .
۱ـ ملیت ایرانی و دارابودن برك خاتمه خدمت یا معافیت غیر پزشکی .
۲ـ حداقل تحصیلات‌دیپلم‌متوسطه و داشتن ۲ سال سابقه کار در امور حسابداری پرسنلی
افرادیکه مسلط و یا آشنا بزبان‌انگلیسی باشند حق تقدم دارند .
استخدام شوندگان ضمن استفاده‌از محل سکونت مجانی و غذا ارزان در کانتین کارگاه در شروع بکارماهیانه‌مابین ۴۰ تا ۶۰ هزار ریال حقوق دریافت خواهند کرد.
خواهشمند است تقاضای کتبی خودرا همراه بارونوشت مدارك‌لازمه به آدرس زیر ارسال فرمائید.
شرکت ساختمانی نیروگاه اتمی ۱و ۲ ایران بوشهر صندوق پستی ۲۳۹ .
ضمنامیتوانندجهت‌کسب‌اطلاعات بیشتر در تهران‌باتلفنهای ۶۴۶۱۵۴ و یا ۶۴۳۵۰۶ درساعات ۸ صبح‌تا ۲ بعداز ظهر تماس بگیرند .

ACCOUNTANT

LEADING CONSULTING ENGINEERS COMPANY HAS IMMEDIATE VACANCY FOR A QUALIFIED ACCOUNTANT WITH FOLLOWING REQUIREMENTS:

— IRANIAN NATIONALITY
— MILITARY SERVICE COMPLETED
— DEGREE IN ACCOUNTANCY
— MINIMUM 4 YEARS EXPERIENCE
— PERFECT KNOWLEDGE IN ENGLISH AND FARSI LANGUAGES.

FOR APPOINTMENTS PLEASE CALL MR. ANAND 666142-4 FROM 7.30 TO 17.00 (SATURDAY THRU WEDNESDAY) OR WRITE TO P.O. BOX 3394, TEHRAN.

ATTENTION: PERSONNEL DEPT.

نیازمندیهای اطلاعات

برای دادن آگهی تلفنی باشماره‌های ذیل تماس حاصل فرمائید

تلفنهای: ۳۱۱۲۲۷-۳۱۲۴۱۳

فروش دست اول

یک سرویس اشپزخانه نوپیش ساخته (باظرفشوئی واجاق‌گاز ویخچال و سایر لوازم)ساخت سوئیس بفروش میرسداز۶الی۸ بعدازظهر تلفن ۶۶۵۰۱۷ و ۶۶۴۰۱۹ آقای صادق‌پورقدیری آ_ ۱۷۲۲

فروش اشیاء عتیقه

تعدادی مجسمه‌های برنزی آنتیک هنری تزئینی سطح بالا از کلکسیون شخصی بفروش میرسد تلفن ۶۴۱۶۱۷ نادرشاه شمالی کوی عرفان پلاک ۲۰ ساعت ۳ تا ۷ آ_ ۱۷۷۷

قابل توجه جوانان

استریو عالی‌فابو در بازارصفویه بامجهزترین دستگاهاوموقعیت عالی باتمام وسایل بعلت‌مسافرت بفروش میرسد تلفن ۲۷۲۰۳۱ آ_ ۴۳۹

شیک پوشان محترم همه گونه لباس و دامن‌های‌تنگ ولباس بچه‌ازآخرین طرح‌اروپا موجود ۸۴۳۵۰۰ آ_ ۱۸۶۸

اکازیون

مقداری لباس‌نو فرنگی باقیمت بسیار نازل بفروش میرسد . خیابان سنائی کوچه ۲۲ پلاک ۱ طبقه همکف . آ_ ۱۸۲۸

فروش دست دوم

دو قطعه فرش چینی هر کدام بقیمت ۲۲ هزار تومان برای فروش تلفن ۲۳۵۸۲۰

قابل توجه دوستداران اشیاء عتیقه

یکدست ساعت شمع‌دان برنزی بسیار نفیس و دو جفت گلدان مرغی‌ذین به بلندی ۶۴ سانت‌سالم و بدون عیب و مجسمه برنزی و سایر اجناس عتیقه دیگر از مجموعه‌و کلکسیون شخصی واقع در کوی کن دویست دستگاه خیابان هفتم پلاک ۹ تلفن ۹۴۳۲۵۶ از ده صبح الی‌یازده‌شب بفروش میرسد .

مبل استیل طلائی سبک لوئی‌وتزار مخلوط

در ۲۸ پارچه عصرها به تلفن ۷۵۲۶۶۷ مراجعه شود . آ_ ۱۵۸۱

یکدستگاه‌دوربین برونیکا با وسایل اضافی فروشی۶۵۴۸۷۹ ازساعت ۳الی۵ آ_ ۱۸۱۰

لباسهای زنانه

دست دوم که خیلی کم‌استفاده شده بامارکهای معروف‌خارجی به مدت یک هفته بفروش‌میرسد آدرس : پهلوی بالای میدان ونک‌اول خیابان بیژن شماره۱۱ آپارتمان ۱۰۳ صبحها ۱۰تا۱۲ وبعدازظهرها ۳تا۵

خریداثاثیه

فرش ایران نوین

خریدار قالی و قالیچه وتعویض فرشهای‌توباکهنه تلفن ۶۵۳۱۹۵

گالری فرش

شایان ۶۶۱۰۶۹ بهترین خریدار قالی و قالیچه کهنه و نو کاخ ۷۹

فروش اتومبیل

بنز

بنز ۷۳ سفید ۶ـ۲۳۰ بفروش میرسد تلفن ۳۴۶۲۰۵ آ_ ۱۷۴۸

بنز ۲۲۰ مدل ۷۳ بسیارتمیز فروشی ۹۷۰۱۹۹ آ_۱۸۱۴

اتومبیل مرسدس‌بنز۲۳۰ ال اس‌آخر۷۴ شیشه‌رنگی‌رادیو رتگیر کارکرد ۴۰ هزار کیلومتر بفروش میرسدتلفن ۸۹۹۸۸۲آقای یعقوب‌قرائتی آ_ ۱۸۱۹

مرسدس بنز ۲۲۰ مدل ۷۰ اکازیون ازنظر سلامت تلفن ـ ۲۳۷۶۲۲ قبل ازظهرها . آ_ ۲۲۲۴

یکدستگاه مرسدس‌بنز شش سیلندر ۲۳۰ مدل ۷۳بیواسطه فروشی ۸۵۰۰۲۹ آ_ ۱۳۳۳

بنز ۲۳۰ـ۴ مدل ۷۵ گمرکشده نمره نشده تلفن ۸۹۳۷۴۶ آ_ ۱۹۴۰

بنز خاور ۸۰۸مدل۷۲ اطاق‌باری نمره سفید بعلت مسافرت‌بفروش میرسد تلفن ۹۶۴۸۸۰ آ_ ۱۹۲۵

بنز ۲۳۰ـ۶ نخودی مدل۷۵نمره ترانزیت فرمان هیدرولیک رادیو پخش استریو گرمکن شیشه‌عقب کولرشیشه رنگی آنتن‌اتوماتیک سینی‌زیر پائین فوق‌العاده تمیز ونو بیواسطه یا مالیات‌سال ۵۴ـ۶۵ هزار تومان تلفن ـ ۶۵۴۶۲۴ از۴بعد . آ_ ۱۹۴۱

پژو

پژو ۵۰۴ مدل ۷۱ بارادیو و ضبط و گرمکن شیشه عقب مقطوع ۴۷ هزار تومان شهباز خیابان‌گوته‌جنب‌مسجدمعزالدوله شماره ۱۹۰ تلفن ۳۵۱۰۷۱ ۱ـ۵ آ_ ۱۴۲۴

پژو ۵۰۴ GL مدل۷۶ با رادیو و ضبط‌استریو بدون واسطه بفروش می رسد تلفن ۹۳۶۴۷۹

پژو ۵۰۴ مدل ۷۰ در وضع خوب تلفن ۶۵۸۴۴۶ آ_ ۱۸۸۹

پژو ۴۰۴ مدل ۶۹ البالوئی با پخش صوت فروشی تلفن ۲۳۷۹۳۵

فورد موستانگ ۷۶ چهارسیلندر گرمائی متالیک دودرب کوپه‌با تجهیزات کامل دانشجوئی تلفن ۲۳۰۳۶۵ ۱ـ۵ آ_ ۱۵۲۷

فورد کاپری ۷۳ جی تی۱۶۰۰ ترانزیت ۳۴۰۰۰ کیلو متربعلت مسافرت خارج فوری بفروش میرسد. ۶۴۳۸۴۲ آ_۱۷۵۷

فورد فالکن ۶۷ بسیار تمیزتلفن ۷۵۸۳۶۱ ۱ـ۲ آ_ ۱۶۳۸

الدزمبیل ۶۹ بابیمه کامل‌شش‌ـ سیلندر باکولرویخش‌شیشه رنگی ترمز بوستر طلائی واگذاری سفارت آمریکا بعلت مسافرت‌به آمریکا فوری بفروش میرسددر پارکینگ سینما شهر فرنگ بازدید فرمائید تلفن ۶۲۷۲۹۰ ۱ـ۴

ب‌ام‌و۲۰۰۲ مدل ۷۱ شیری ـ ۴۶۰۰۰۰ ریال تلفن ۶۶۷۲۳۷ از صبح تا آ_ ۱۶۵۹

ب ام‌و ۲۰۰۰ مدل ۶۶ بسیار تمیز قیمت ۲۹۵۰۰۰ تلفن ۳۲۸۲۴۵ آ_۱۴۵۱

ب‌ام‌و۲۰۰۲ مدل۷۲سند ۷۱ با رادیو پرژکتور پشت سری‌شیشه گرمکن عقب و شیشه رنگی‌بدون تصادف دروضع بسیارعالی‌بعلت مسافرت بدون واسطه ۵۰۰۰۰۰ ریال تلفن ۹۲۱۳۰۱ آ_ ۱۹۴۸

آمبولانس

۳ آمبولانس سیمرغ با کولر و تهویه و بخاری‌و آژیر فروشی تلفن ۵۳۲۲۱۴

پارکت

مرکز تعمیر و نصب پارکت ۳۶۱۲۱۰

موسسه لندرور ورنجرور

اتوآلکس

برای داخل و خارج از شهر

کرایه لندرور با راننده با نازلترین قیمت در ۲۴ ساعت خدمت شما است

جاده تهران نو اول پدرثانی پلاک ۱۱

تلفنهای: ۷۹۲۵۳۸ و ۷۹۴۹۱۱

ماك ۷۲

۶ سیلندر سوپردار باطاق‌فلزی ۱۲ متری سرسیته بفروش میرسد آدرس جاده‌ساوه‌مترسیده بمکارخانه بی‌افگودریج چهار دانگه باربری افشین مراجعه به آقای مدنی ۱ـ۳ آ_ ۱۶۳۵

اتومبیل مکوان مدل ۷۲ آبی‌رنگ اتوماتیک باراديو و پخش تمام باند فیلیپس تازه نمره شده بفروش میرسد ۸۳۰۴۷۴ آ_ ۱۶۱۱

بیوک اسکای هاک ۷۵ کارکرد ۱۵۰۰ مایل نمره شده‌ـ سربی دنده اتوماتیک باتمام تجهیزات دانشجوئی بی واسطه بفروش میرسد ۸۴۱۱۹۹ عباس‌آباد ـ نیلوفر ـ خیابان هفتم پلاک ۱۵ ۱ـ۲ آ_ ۴۹۷

شورولت

شورولت ۲۸۰۰ گولردار متالیك بسیار تمیز بفروش میرسد . تلفن ۸۲۱۶۱۶ ـ ۸ تا ۱۲ـ صبح ۴ الی ۷ بعداز ظهر

شورولت

شورولت کامارو مدل ۷۵متالیک زرشکی فرمان هیدرولیک شیشه رنگی باراديو شش‌سیلندرحاضر به نمره بدون واسطه تلفن ـ ۷۹۸۰۹۵ ساعت ۴ تا ۷عصر .

تریمف

تریمف مدل ۷۳ جی‌تی رادیو ضبط استریو باپخ‌شکن فروشی بعدازظهرها ۹ببعد تلفن ۸۳۷۷۹۴ ۱ـ۵ آ_ ۱۸۷۱

مینی ۸۵۰ مدل ۶۶ آلبالوئی بیواسطه بفروش میرسد تلفن ـ ۸۴۹۰۵۰ آ_ ۱۳۹۷

فیات

فیات۱۲۴ اسپرت ۱۶۰۰ کوپه‌آلبالوئی مدل۷۲سند۷۱ فروسی ۲۶۷۵۳۲ از ۵ تا ۶ بعدازظهر ۱ـ آ_ ۱۸۱۸

فیات ۱۲۴ ـ ۱۸۰۰ سفارش آمریکا مدل اخر ۷۵ باراديو فابریک‌تلفن۳۱۱۲۱۴ ـ۳۱۱۲۱۵

آریا مدل ۴۸ خیلی تمیز فروشی ۹۷۰۱۹۹ آ_۱۸۱۳

پیکان ۵۰ جوانان باتمام‌وسائل بسیار تمیز مقطوع ۲۶۵۰۰۰ تومان تلفن ۵۳۲۳۷۷ از ۹تا ۱ بعدازظهر . ۱ـ۳ آ_ ۱۷۷۹

پیکان جوانان ۵۳ با۳۵۰۰تومان اساس اضافی مقطوع ۴۰ هزار تومان تلفن ۷۸۲۷۱۷و۸۳۸۶۱۱ ۱ـ۳ آ_ ۱۷۹۳

پیکان جوانان ۵۵ بسیارتمیز قیمت ۴۶هزار تومان تلفن ۹۴۳۴۵۳ آ_ ۱۸۱۱ ۱ـ۲

پیکان کار ۵۴ باراديو اف‌ام‌وآی اها پخش صوت شیشه‌جلورنگی رینگ پهن صبحها تا۴بعدازظهر تلفن ۹۶۷۹۱۶ آ_ ۱۹۲۸

پیکان دولوکس ۴۷باراديو قیمت ۱۹۰۰۰ تومان تلفن ۹۶۴۸۸۰ آ_ ۱۹۲۶

بیوك

بیوک اسکای‌هاک ۷۵ کارکرد ۱۵۰۰ مایل نمره شده سربی دنده اتوماتیک باتمام تجهیزات دانشجوئی‌بی‌واسطه‌فروشی تلفن ۸۴۱۱۹۹

یکعدد موتور سیکلت هوندا ـ آلزینور مدل سی ـ ار ۱۲۵ام و یک دستگاه استریو بفروش میرسد تلفن ۸۳۴۶۵۰ه۵

شرکت نفت آموکو ایران ۴ـ۱ آ_ ۲۷۵۱

کاروان

کاروان ۷۵ ساخت الدیس انگلستان مجهز به جهارتخت‌ـ خواب ۲میز نهارخوری یخچال بخاری اجاق‌گاز ظرفشوئی‌توالت دستشوئی جالباسی گمرک‌شده فقط ۶۹ هزار تومان ۲۳۹۷۸۲ از ۱۰تا۱۲ و ۶تا۹ . آ_ ۱۹۲۳

جاگوار۱۹۷۲دانشجوئی بعد از ساعت ۵ تلفن ۶۴۳۷۵۴

فروشگاههای اتومبیل

هیلمن

هیلمن

آماده تحویل ۶۶۴۴۶۶

شورلت ایران

آماده تحویل نقدواقساط با بهره بانکی

تلفن ۸۴۸۸۸۷

خریداتومبیل

فولکس

فولکس استیشن‌ووانت۷۹۷۶۸۰ آ_ ۱۴۳۱

اتومبیل به‌اقساط خریدار و فروشنده‌ایم . تلفن ۶۳۹۱۷۱

کرایه اتومبیل

اتوآسیا

اتومبیلهای تشریفاتی کرایه با راننده در ۲۴ ساعت در خدمت شماست تلفن۷۵۴۹۸۰و۷۵۱۶۲۰

جهان توریست

مینی‌بوس دربست ۹۳۳۳۲۱ ۲۴ـ۱ آ_ ۱۸۰۴

اتومبیل کرایه متقیان با راننده و بدون راننده ۳۱۷۰۶۲ ـ۳۱۴۹۱۳

تهران‌توریست‌تاکسی

با اتومبیلهای سواری و لندرور با راننده بدون راننده در ۲۴ ساعت تلفنهای ۶۵۵۵۶۰ و ۶۵۵۵۷۰

آریاتاکسی ۳۴۹۸۷۹ـ۳۴۵۸۲۹

تهران هراز

اتوبوس‌ومینی‌بوس دربستی‌تلفن ۷۳۱۷۴۸ ۳ـ۱ آ_ ۱۶۸۸

پرسپولیس تاکسی

۸۴۱۳۲۶ و ۸۴۰۶۶۳ ۳ـ۱ آ_ ۱۹۱۱

جرثقیل

جرثقیل کامیون فرح بار ۸۵۵۵۵۴ ۸۴۸۴۴۴ باركش شهروستان

تلفن های جدید اتوبار فردوسی ۷۳۱۱۱۱ ۷۳۱۱۱۲ ۷۳۵۰۹۲

جرثقیل و تریلی شبانه‌روزی ناصر تلفن۹۷۱۹۳۹ ۱۵ـ۱ آ_ ۱۵۵۶

جرثقیل جت بار ۷۵۲۴۱۸۰۷۶۷۰۰۰ برثقیل کامیون ـ کامیونت ـ آتکش

شوش بار تلفن ۳۶۱۱۱۱ بارکش شهروشهرستان

ماشین آلات

جی ـ ام

بورس خرید و فروش و اجاره همه نوع ماشین‌ـ آلات راهسازی ،کارهای خاکبرداری و آسفالت ۹۲۱۵۳۲و۹۲۱۵۳۴

دیك بخار

۲عدد دیگ بخار بظرفیت ۱۰و ۱۸ آتمسفر بفروش میرسد تلفن ۶۶۰۰۴۶ ـ ۶۴۷۹۳۸ ۳ـ۱ آ_ ۱۸۹۸

اکسترو در چهارصد حرمی ساخت آلمان مخصوص پرس انجکشن‌پلاستیك فروشی تلفن : ۹۶۲۰۱۸

آموزشگاهها

ماشین‌نویسی بیژن

با حسن شهرت میدان ژاله‌تلفن ۳۴۸۳۸۴

تدریس خصوصی

کلیه دروس ششم در منزل

۶۵۲۶۵۹

کلیه دروس بویژه ششم‌باتضمین قبولی ۶۶۰۳۸۹

تلفن مرکز معلمین خارجی ـ ۸۳۳۳۱۹ ۵ـ۱ آ_ ۱۸۶۹

تک درس تضمینی ۸۳۳۳۱۹ آ_ ۱۸۷۰ ۵ـ۱ آ_ ۱۸۷۰

تدریس حسابداری

چهارم ، پنجم و ششم بازرگانی توسط لیسانسیه ۷۹۶۴۱۴ آ_ ۱۸۹۶

قابل توجه دانش آموزان بازرگانی

تدریس کلیه دروس بازرگانی و حسابداری کلاسهای‌پنجم وششم بازرگانی توسط‌لیسانسیه های‌با تجربه بازرگانی لطفا بین‌ساعت ۸الی ۱۷ باتلفن ۷۹۴۳۵۹تماس بگیرید .

تدریس خصوصی زبان

انگلیسی ـ آلمانی تحت نظر معلمین مجرب تلفن ۶۵۰۶۹۰و ۶۵۱۳۲۹ ۵ـ۱ آ_ ۱۰۲۳

دروس دبستان‌راهنمائی نظری‌با استادان ورزیده در منزل

۶۵۲۴۵۷

ریاضیات نظری

انگلیسی

کنتراتی تضمینی

۶۵۵۷۰۵

ریاضیات

تا ششم متوسطه

تلفن ۹۳۶۱۸۱

انگلیسی‌وفرانسه‌توسط MR. MRS. WALLACE

تلفن ۹۳۹۸۹۳

انگلیسی‌وفرانسه‌توسط معلم خارجی ۸۳۳۳۱۹

تدریس کلیه دروس توسط دانشجوی آریامهر ۹۶۷۵۰۷ ۵ـ۱ آ_ ۱۱۱۲

انگلیسی فرانسه توسط MISS. WIL SON MR. OAKLEY

۹۳۶۱۸۱

مکالمه

از سطح میانه تا عالی توسط معلم خارجی MR. MRS. RUTH ۸۳۳۳۱۹

تدریس فرانسه توسط تحصیلکرده فرانسه ۶۳۴۶۲۱

تک‌درس باتضمین

قبولی توسط دبیر لیسانسیه با ۷ سال سابقه تدریس ۸۳۳۳۱۹

انگلیسی‌وفرانسه‌توسط معلم خارجی۸۳۳۳۱۹

ریاضیات فیزیك شیمی با تضمین قبولی ۸۳۳۳۱۹

فیزیك ـ شیمی ـ ریاضیات ـ زبان توسط دانشجویان ۵۴۹۳۳۱

پانسیون

پانسیون مدرن مینا ویژه بانوان‌ودوشیزگان ۸۴۷۹۸۱

تزئینات‌ودکوراسیون

با۳تومان

با روزی ۳ تومان منزل‌ومحل‌کار خودرا با بهترین انواع کاغذ دیواری ـ موکت وکفپوش‌تزئین فرمائید.

تزئینات‌مارال۹۷۵۵۱۸

شرکت‌اتحاد

با همه نوع وسایل تزئینی

با روزی ۳ تومان

در خدمت شما تلفن ۶۶۸۹۵۰

موسسه مهندسین مشاور معماری داخلی

باکادر مهندسین‌خارجی‌وداخلی جهت دکوراسیون خانه، دفتر کار ، هتل ، فروشگاه واحیاء ابنیه قدیمی آماده انجام پروژه میباشد تلفن ـ ۸۵۵۲۸۳ـ۸۵۵۷۵۸

کاغذ دیواری موکت نقاشی ساختمان و تعمیرات پرده‌کرکره تلفن‌های ـ ۷۳۱۳۷۰ و ۷۳۳۷۴۴

نقاشی، تزئین، اسفالت ۸۹۵۷۳۲

تزئینات دکور ملیجك ۸۳۲۸۲۳

تزئینات پیمان

نصب موکت ، کاغذ دیواری ، کفپوش ، پرده کرکره

انواع موکت فشرده وپرزدار ، چسب موکت ، حسب کاغذ دیواری،تیغ کاغذ دیواری،قرنیز پلاستیکی هفت سانتی .

۹۴۰۳۰۸ ـ۹۷۱۸۱۵ آ_ ۱۹۱۰

برای ساختمان شما

پاکتان

انجام کلیه امور نظافتی نقاشی و دکوراسیون ساختمان ۸۳۸۱۷۲ و ۸۲۴۵۸۱

رابیتز

فروش و نصب سقفهای کاذب تلفنهای ۷۶۱۲۸۰ـ۸۱

آسفالت و عایق

رشمیران ـ قلهك ـ تلفن

۲۶۱۳۲۷

چکه‌سقف

ایزولاسیون پشت بام بدون خرابی درهر فصل ۷۵۰۶۳۴ آ_ ۲۰۲

موسسه پیروز

دیوارکشی زمین های طاوسیه و شهر ییلاقی کورش و حومه رایا بلوك سیمانی به قیمت مناسب انجام می دهد تلفن ۹۷۷۸۶۰ ۶ـ۱ آ_ ۱۹۳۶

کانال‌کشی ساختمان و نصب کولر تلفن

۷۶۰۹۹۳ ۷۶۵۸۹۴

قیرگونی‌و آسفالت‌پشت بام کوچه با تضمین ۷۳۷۳۹۴

نقاشی ساختمان

۸۲۹۳۳۴

شرکت دموس

شرکت نشتجو

محل آسیب‌دیده وترکیدگی لوله های آب و شوفاژ را بادستگاه پیداکرده باجزئی حفاری‌قسمت فرسوده راتعویض مینمایدتلفن ـ ۲۷۷۹۹۲ـ۳

پیمانکاری هر نوع ساختمان

شرکت هاتکول

تلفن ۸۴۵۴۳۹

آماده هر نوع‌گودبرداری و خاك ریزی در تهرانو حومه تلفن ۶۶۵۷۵۶

تشخیص ترکیدگی لوله سرویس کولر ،آبگرمکن

۵۳۳۱۵۷

شستشوی مبل وفرش

دوراکلین‌سرویس‌آمریکا تلفن های رزرو وقت ۸۴۵۶۸۳ ـ ۸۴۸۳۹۶ ـ ۸۴۸۳۹۵

خشکشوئی

مبلمان ، موکت ـ فرش پرده و تشك اتومبیل در محل

تلفن ۷۳۱۳۷۰

کلین سرویس

اولین موسسه خشکشوئی‌مبلمان فرش‌موکت‌بادستگاه‌تلفن۹۵۲۰۴۶ **خشکشوئی مبلمان‌اطلس یکدست ۵۰ تومان تلفن ۹۷۵۴۳۰**

تعمیر تلویزیون

آر.یو انگلیش‌سرویس خشکشوئی موکت.فرش مبلمان.پرده وتشك اتومبیل درمحل ۸۴۳۸۴۵

قالیشوئی‌دی(طهمورثی) شهرداری چشمه علی پروانه کار ۱۸۰۰۴۱هالی محترم تهران فرش های اصیل و دست بافت ایرانی خود را به‌دست کارگران کار آزموده دستکار بسپارید در مدت یك هفته پس از خاك‌گیری و شستشو تطهیر شده و جوهر برداری‌وپرداخت‌وخشك تحویل بگیرید . اجرت با ایاب و ذهاب متری یکصد ریال تلفن ۵۹۶۹۷

بزرگترین آناهیتا سرویس خشکشوئی مبلمان فرش موکت **نظافت کلی ساختمان**

۷۳۵۳۰۷

قالیشوئی شربت‌اوغلی ۵۲۳۲۰۳ـ۹۲۶۱۸۹

ایران ناوارا

خشکشوئی مبل‌و موکت

۸۵۷۵۲۴

خشکشوئی ناتاشا

شستشوی مبلمان، موکت،فرش، پرده داخل اتومبیل در محل ـ

تلفن ۹۷۲۷۵۱ آ_ ۲۰۳

کارخانه قالیشوئی زمرد ۶۶۳۸۰۳

خشکشوئی پرده ومبلمان ظرف ۲۴ ساعت ۷۳۵۳۰۷

کلین ماستر

خشکشوئی مبلمان موکت فرش تشك اتومبیل پرده در محل‌با کادر ورزیده درخدمت بهداشت خانواده‌ها تلفن ۸۳۳۷۲۷ و ۸۲۸۶۶۶

کارخانه قالیشوئی‌اطلس تلفن ۹۵۲۰۴۶ و ۹۷۵۴۳۰

کارخانه قالیشوئی بیوك تلفن هـای ۵۵۱۳۶۰ و ۹۷۷۱۱۸

پارس گلین

موسسه خدمات نظافتی خشکشوئی فرش، موکت،مبلمان کفپوش،پارکت کاشی، موزائیک شیشه و تشك اتومبیل درمحل **۷۵۳۶۵۶ـ ۷۵۴۴۹۳**

المپیا سرویس اکسپرس

خشك‌شوئی مبل‌ـموکت ـتشك اتومبیل نظافت کلیه ساختمان در محل تلفن : ۲۶۵۴۸۰

نصب نگهداری تعمیرات شوفاژ تهویه با شرایط بهتر شرکت روفتاپ ۸۵۸۰۱۹

الکترو پطروسیان سرویس و نصب شوفاژ وتهویه تلفن ۷۶۴۱۳۹ ـ ۷۶۴۳۷۸

شرکت آناژ تکنیك سرویس ونصب شوفاژ وتهویه سردخانه تلفن ۷۶۲۶۴۲

تعمیروسرویس یخچال

تعمیرات انواع یخچال ۷۳۰۰۶۷و۷۳۹۲۸۵

تعمیرگاه‌یخچال‌فریجیدر اثاث یدکی موجود ۸۴۸۷۵۶

سرویس آبگرمکن فوری ۷۵۴۲۸۵

تعمیرگاه یخچال واژگن ۸۳۶۳۸۲

تعمیروسرویس لوازم‌منزل

تعمیر لباسشوئی فوری ۷۶۴۰۳۰

سرویس آبگرمکن فوری ۶۳۸۰۴۷

تعمیروشستشوی پرده کرکره تلفن ۹۷۲۲۵۷

سرویس بخاری‌آبگرمکن لوله‌بازکنی ۷۵۵۷۰۹

سرویس و نصب کولرو آبگرمکن با تکنیك بهتر در اسرع وقت۳۹۲۵۸۵

کولر

تعمیر و سرویس کولر ۶۳۸۰۴۷

نصب موتور خانه و سرویس و نصب کولر

۸۵۹۶۴۸

لوله کشی گاز

گاز تهران لوله‌کشی گاز باتائیدشرکت ملی گاز ۸۴۸۸۰۴

لوله کشی گاز با تائید شرکت ملی گاز هومیکو تلفن ۷۵۵۶۹۱

شرکت مهندسی کواد آماده انجام لوله‌کشی گاز منازل بااستانداردهاو تائیدشرکت ملی گاز ایران درحداقل‌مدت‌میباشد تلفن ۶۵۲۰۷۷

لوله‌کشی گاز مورد تائید شرکت ملی گاز **۸۳۹۲۹۹ و ۶۶۷۷۷۰**

لوله‌کشی گاز باتائید شرکت ملی گازمهندسی هزیر **تلفن ۹۲۸۹۷۶**

لوله‌کشی گاز با تضمین شرکت سارتر ۳۹۲۵۸۵ ۲۰ـ۱ آ_ ۱۸۸۷

لوله‌کشی گاز منازل با جوش برق و تائید شرکت ملی گاز شرکت مهندسی کارانو ۷۶۳۶۴۶ و۷۶۴۶۴۵

تعمیر و نصب کلیه دستگاه های گاز سوز (اجاق گاز و آبگرمکن و مشعل گازی) تلفن ۶۴۱۲۵۵

لوله بازکنی

لوله‌بازکنی ولوله‌کشی مقدم ۹۲۵۳۷۴

لوله بازکنی فوری ۵۳۳۱۵۷

لوله بازکنی فقط ۲۵ تومان فوری یکساعته ۷۶۵۲۴۴

لوله‌بازکنی ۹۲۶۰۲۳

لوله بازکنی ولوله‌کشی نوین ۶۵۰۰۴۴

لوله‌بازکنی و لوله‌کشی روزولت۶۴۷۱۴۳

لوله بازکنی فوری سعدی ۳۵۵۴۷۳

لوله‌بازکنی روزولت ۳۶۰۴۳۹

لوله بازکنی یکساعته ۹۲۴۳۸۰

لوله‌بازکنی فوری ۹۲۱۵۵۲

لوله بازکنی تلفن ۸۵۹۶۴۸

تخلیه چاه

تخلیه چاه

تعمیرچاه ولوله‌بازکنی فوری‌هما ۵۴۶۴۱۶

تخلیه چاه امداد سرویس ۶۲۸۰۴۷ ۹۳۶۲۴۱

تخلیه‌وتعمیرچاه ولوله بازکنی ۹۲۹۳۲۰

مترمکعب ۱۵ تومان

تخلیه چاه لوله‌بازکنی متری ۱۵ تومان ۶۶۷۹۱۳ـ۵۳۷۸۸۵

تخلیه چاه مترمکعب ۲۰ تومان ۵۲۱۶۷۶ ۶۴۳۰۲۷

تخلیه چاه‌و لوله‌بازکنی ۵۳۱۵۵۰

تخلیه چاه ۹۵۳۸۶۸ شرکت سپهر مترمکعب ۱۵ تومان

آگهیهای متفرقه

کافه تریا در اتومبیل شما !

موزیك شب روز

معروف بهترین گروه‌های هنری برای جشنهای شما تلفن ۷۶۴۰۳۰

سازندگان ساختمان توجه نمایند

موزائیك ساده ۳۰ × ۳۰ موجود می باشدتحویل روزانه ۱۵۰۰ تا۲۰۰۰ متر مربع تلفن ۸۹۱۳۷۱ ۳ـ۱ پارسمان

گروه مهندسین شرکت هات‌واتر

اجرای کارهای تاسیساتی نقشه‌برداری و متره کلیه عملیات ساختمانی.

تلفن ۶۶۰۷۸۷ و ۶۴۹۸۹۱

تخلیه‌چاه‌فاضلاب

تخلیه چاه فاضلاب و توالت و سپتك‌تانك و فوسپتیك و حفر چاه با دستگاه موتوری شرکت ایران شوشتر ۸۲۹۵۵۶ـ ۸۳۰۷۲۲

کلیه‌مصالح‌ساختمانی

آجر ـ گچ ـ آهك ـ شن و ماسه شکسته شسته و استاندارد شده و بتون آماده را

طبق قیمتهای تصویب شده مرکز بررسی قیمتها فورا بشما تحویل خواهیم داد.

۸۴۱۲۴۶

نیازمندیهای اطلاعات

برای دادن آگهی تلفنی باشماره‌های ذیل تماس حاصل فرمائید

تلفنهای: ۳۱۱۲۲۶-۳۱۱۲۲۷

ماشین حساب جیبی

کاسیو I.B.M بشارت میدهد

با دو حافظه مثبت و منفی ـ جذر ـ درصد ـ اعشار ـ روند ـ برق و باطری با کیف برای اولین بار جدیدا وارد شد.

قیمت ۱۴۸ تومان

محل پخش کلی و جزئی فقط فارس پارکر فردوسی روبروی سوم اسفند ۳۱۵۱۳۵

شرکت و نداد و همکاران با مسئولیت محدود

VANDAD

شماره تلفن جدید

۸۹۳۴۵۷
۸۹۸۹۳۷
۸۹۸۹۳۸
۸۹۸۹۳۶

آدرس: تهران ـ خیابان حافظ ـ ساختمان ونداد
صندوق پستی ۱۵۱۶ـ۱۲ـ تهران
عنوان تلگرافی ۹۹۸
شماره تلکس ۲۱۲۱۵۰

تلفن جدید دفتر هنری پرویز یوم یوم

۶۳۷۶۶۶

شرکت فنی و تاسیساتی آب روشن

تهیه کننده انواع دستگاه های حرارت مرکزی وتصفیه آب استخر

تلفن ۸۲۴۵۷۹ و ۸۳۲۴۰۳

اکیپ نقشه برداری

گروه فنی آسارا آماده کار میباشد تلفن ۸۵۴۸۸۲ بعد از ظهر ها بین ساعت ۴ الی ۷

دودستگاه لودر فروشی

دو دستگاه لودر کوماتسو WD ۸۵ باموتور

نو نقد و اقساط بفروش میرسد صبحها ۸ تا ۱۲ـ ۸۴۶۰۶۷ عصر ها ۷ به‌بعد ۹۷۴۰۲۲

بنگاههای معاملات املاک

آپارتمان و مستغلات شما را فورا اجاره میدهیم ۹۲۶۷۷۱

توجه

خرید و فروش زمینهای مهرشهر تلفن ۶۵۷۵۱۳

خریدار و فروشنده خانه وزمین درتهران‌پارس تلفن ۷۸۱۳۷۳ آ ـ ۲۱۳۱۲

خانه کلنگی و زمین شمال شهر خریداریم ۸۳۸۸۳۳

مرکز خرید و فروش اراضی مهر شهر، گلشهر و کوی ولیعهد و گوهردشت ۶۴۲۶۸۲

دفتر پارس مرکز معاملات املاک شهر و شمیرانات ۸۴۱۵۵۸

معاملات پول

پول در مقابل چک کارمندی و در مقابل سند اتومبیل تلفن و مازاد سند ملک

چنانچه در رهن یا گرو باشد در اسرع وقت فورا پرداخت مینمائیم تلفن

۶۶۰۴۰۰
۶۶۹۷۰۰

شاهرضا مقابل سینما دیانا شماره ۱۶۲ طبقه سوم شرکت آرورا

وام بهر طریق تلفن ۹۳۱۷۳۱ـ۹۳۱۷۲۱

پول شرطی در مقابل چک کارمندی اتومبیل و ملک فوری تلفن ۸۳۹۷۴۰

خانه پول ـ فرح شمالی مرکز معاملات پول تهران ۸۴۸۳۸۸

پول فوری روی ملک نیازمندیم. تلفن ۶۳۹۱۷۱

پول

در ۳ دقیقه با بهره ۲ ـ درصد درمقابل اتومبیل تلفن تاکسی ساختمان چک کارمندی مازاد ملک میدان رشدیه

۹۲۵۰۰۸

پول

در مقابل ملک با بهره ارزان فوری

۸۳۰۸۳۵ و ۸۲۸۳۴۹

وام درمقابل چک کارمندی

۶۴۶۴۵۵

پول فوری با سودبانکی مقابل خانه تلفن ۹۲۸۴۶۵

پول شرطی مقابل خانه مستغلات فورا نیاز ۹۲۰۸۲۹

وام ارزان

درمقابل اتومبیل ملک ـ فرش فرح شمالی

۸۵۹۵۰۶

پول

در مقابل سند اتومبیل تاکسی، کرایه، شخصی تلفن و چک کارمندی و ساختمان تلفن

۹۲۶۷۷۱

خیابان آیزنهاور چهارراه اسکندری بطرف خیابان شاه پلاک ۶۰۶ دفتر سعید.

پول شرطی از پنج میلیون ریال ببالا موجود ۶۶۰۲۰۰ و ۶۶۴۶۱۸ و ۶۶۶۲۶۳

پول ارزان

مقابل اتومبیل با سود بانکی ۸۲۲۳۴۱ و ۸۳۲۵۵۸

هشتصد هزار تومان پول شرطی موجود ۷۶۵۷۴۵

مورد نیاز

بهره عالی

بپول راکد شما با انتقال مبیع فوری نیازمندیم تلفن ۸۵۹۵۰۶

پول درمقابل مبیع ارزنده نیازمندیم تلفن ۸۳۹۷۴۰

پول شرطی در مقابل خانه ارزنده مورد نیاز است ۷۵۷۵۳۵ و ۷۵۶۴۲۴

پول راکد شما را با انتقال مبیع هزاری ۵۰ تومان سود میدهیم ۷۵۶۴۲۴ و ۷۵۷۵۳۵

قبوض

اوراق قرضه دولتی و مرحله سوم خریداریم ۸۹۷۱۰۸ نیلچی

خرید اوراق قرضه‌دولتی و قبوض مرحله سوم و قبوض شهرداری ۶۴۵۹۵۷

چك وسفته برگشتی شما را درجا خریداریم تلفن ۹۳۴۷۶۴

کلاژ

شاهکار صنایع آلمان

آب گرم دائم با مصرف کم

نصب درکمترین مدت

برای هتل‌ها ـ متل‌ها ـ کمپنگ‌ها ـ رستورانها ـ آرایشگاهها و هرجا که قبلا پیش بینی برای آب گرم نکرده اید کمترین مدت آب گرم دلخواه شما را تامین مینماید.

استاندارد شده از ۱۰ کشور بزرگ دنیا

برای کسب اطلاع بیشتر از نمایشگاه ما دیدن فرمائید

CLAGE

نماینده پخش: زرین الکتریک. تهران خیابان شاه

ساختمان کاره تلفن: ۶۴۴۳۳۵

نماینده معتبر از مرکز استانها پذیرفته میشود.

دربازکن برقی B.K.D بکد

۲۲۵ تومان

بوسیله تلفن سفارش دهید به شرکت بکد الکتریک تلفن ۱۵ الی ۶۸۱۰۱۲

فروش درکلیه الکتریکی ها در تهران وشهرستانها

اکازیون

چهار دهنه مغازه با زیر زمین و چهاردستگاه ماشین شیلنك سازی آماده بکار بقیمت مناسب بفروش میرسد.

طالبین با شماره تلفن ۸۳۵۹۹۱ و ۸۳۸۶۷۷ تماس حاصل نمایند. ۱ـ ۳

فروش لوازم منزل

بعلت مسافرت لوازم منزل بقیمت نازل بفروش میرسد.

تلفن ۶۲۶۶۶۰ بین ۶ تا ۸ بعد از ظهر

داربست فاساد

فروشنده بست های داربست فلزی ساخت انگلستان خیابان پهلوی چهارراه تخت جمشید شماره ۱۵۱ تلفن ۶۴۶۱۳۶

قابل توجه مصرف کنندگان

مصالح ساختمانی

گچ مرغوب موجود است

تلفن ۹۳۳۶۴۹

آگهی دعوت

مجمع عمومی فوق‌العاده سهامداران شرکت فیروز بخش با مسئولیت محدود در ساعت ۱۰ صبح روز دوشنبه در محل شرکت تشکیل می گردد. از سهامداران درخواست میشود در روز فوق در محل شرکت حضور بهم‌رسانند.

دستور جلسه:

۱ـ تغییر بعضی قسمت‌های اساسنامه
۲ـ تعیین هیئت مدیره جدید

شرکت فیروز بخش با مسئولیت محدود

معاملات تلفن

فروش تلفن ۶۴۷۶۱۲

خرید و فروش تلفن ۶۶۲۶۶۲

خرید و فروش تلفن ۲۳۴۸۸۸

خرید و فروش تلفن ۶۴۱۰۵۰

خریدو فروش تلفن ۸۴۶۵۶۵

به نفع شماست قبل از

خرید و فروش تلفن با ۸۵۳۰۳۱ تماس بگیرید

خرید تلفن ۵۳۳۰۳۰

فروش تلفن ۵۲۳۰۳۰

خریدار تلفن ۶۶۵۴۶۶

فروشنده تلفن ۶۶۵۴۶۶

خرید تلفن ۳۰۱۴۰۴

فروش تلفن ۳۰۱۴۰۴

خریدار تلفن ۳۱۵۶۹۰

تلفن ۳۴ خریداریم تلفن ۳۲۸۳۹۰

شرکت صنایع پارس و آمریکا

احتیاج به یك نفر کمك حسابدار تمام وقت دارد داوطلبان در ساعات اداری به دفتر شرکت واقع در ساختمان آلومینیوم مراجعه نمایند تلفن ۶۶۳۴۲۶

آگهی استخدام

یك خانم ماشین نویس ورزیده که به زبان های فرانسه و انگلیسی آشنائی کامل داشته باشد با حقوق مکفی استخدام میشود. داوطلبان از ساعت ۹ الی ۱۶ روز های شنبه تا چهارشنبه به شماره تلفن ۳۰۱۰۹۳ مراجعه فرمایند.

یك باب گاراژ و ۷ باب مغازه در کیلومتر ۲۰ جاده تهران ساوه بفروش می رسد مشخصات ۱۷۰۰ متر مساحت ۷ باب مغازه ۶۰۰ متری و ۶۰۰ متر زیر بنا برای کسب اطلاعات بیشتر با تلفنهای ۶۴۱۷۷۳ ـ ۶۴۹۰۴۷ داخلی ۲۵ تماس حاصل شود.

استخدام در کارخانه ایران یاسا

۱ـ مکانیک ماشین‌آلات صنعتی ۴ نفر
۲ـ کمک مکانیک ماشین‌آلات صنعتی ۴ نفر
۳ـ کارگر ساده باسواد ۵۰ نفر

متقاضیان باید دارای دفترچه پایان خدمت و یا معافی دائم غیر پزشکی باشند.

واجدین شرایط جهت ثبت‌نام وکسب اطلاعات بیشتر به کارگزینی کارخانه واقع در جاده قدیم کرج اوائل جاده شهریار بعد از کارخانه الیاف مراجعه نمایند.

شرکت ساختمانی ریل

جهت دفتر خود در تهران احتیاج بیك نفر حسابدار با تجربه دارد. ساعت ۵ تا ۸ بعداز ظهر تلفن ۶۴۸۶۲۸

تولید و وارد کنندگان لوازم

داروئی آرایشی بهداشتی و اسباب بازی‌وغیره موسسه‌ای دارای فروشنده باسابقه‌تلفن وسرویس‌برای پخش تهران و شهرستان کالای‌شما را خریداری‌مینماید. تلفن ۳۳۴۲۱۵.

برای استقرار یك سازمان غیر دولتی

ساختمانی که دارای ۳۰ تا ۵۰ اطاق باشددر نقاط مرکزی شهر مورد نیاز است از دارندگان خواهشمند است به تلفن های شماره ۷۵۳۵۵۷ و ۷۵۴۷۹۱ و ۷۶۱۰۱۵ تا ۱۷ مراجعه نمایند.

آگهی دعوت بکار

دانشگاه تربیت معلم، برای خدمت درچاپخانه بوجود چهار نفر کارگر حروفچین ودونفر کارگر صحاف ورزیده و با سابقه از طریق قرارداد (خرید خدمت) احتیاج دارد.

داوطلبان واجد شرایط میتوانند از تاریخ انتشار این آگهی بمدت ده روز جهت ثبت‌نام‌و کسب اطلاعات بیشتر به‌اداره کارگزینی‌دانشگاه تربیت معلم واقع درخیابان تخت‌جمشید نرسیده به جاده قدیم شمیران، پلاك ۵۹۹ مراجعه‌نمایند.

دانشگاه تربیت معلم

م‌الف ۱۷۱۳

ویزیتور داروئی

با سابقه ووسیله نقلیه جهت کمپانی معتبر خارجی بطور نیمه وقت برای فارس ـ گیلان ـ مازندران ـ آذربایجان ـ یزد مورد نیاز است لطفا تقاضای خود را همراه بایك قطعه عکس به صندوق پستی ۲۳۸۵ر۴۱ تهران ارسال فرمائید

آگهی استخدام

سازمان ملی انتقال خون ایران

به تعدادی تکنولوژیست و تکنیسین لیسانس یا فوق لیسانس در علوم آزمایشگاهی که‌دارای تعهد خدمت در سازمانهای دیگر را نداشته باشند برای خدمت در تهران و شیراز نیازدارد داوطلبان میتوانند در روز های اداری از ساعت ۸ تا ۴ بعداز ظهر برای ثبت نام به کارگزینی سازمان واقع در خیابان ویلای شمالی بالاتراز تخت‌جمشید شماره ۱۱۴ مراجعه فرمایند.

شرکت تأسیساتی نورتون

تعدادی کارگر لوله‌کش و یکنفر تکنیسین تاسیسات باتجربه در کارگاه‌را به‌همکاری دعوت‌مینماید تلفن ۷۵۰۹۳۳ و ۷۵۴۱۰۴

مستخدم مرد شبانه‌روز در یک شرکت معتبر

یك نفر مستخدم با سواد حدود شش کلاس سواد مورد احتیاج است شخص مورد نیاز باید با ضامن معتبر باشد تلفن ۸۵۰۷۸۹

آگهی استخدام

شرکت سهامی خاص ایرفو

تعدادی تراشکار و تعدادی ریخته‌گر استخدام مینماید. تلفن ۹۵۴۲۵۷ و ۹۵۹۱۶۵

گروه صنایع ساختمانی

افراد ذیل را دعوت بهمکاری مینماید

۱ـ حسابرس باتحصیلات لیسانس در رشته حسابرسی یا حسابداری آشنابزبان انگلیسی و حداقل ۴ سال سابقه کار.
۲ـ حسابدار تحصیلات لیسانس در رشته حسابداری مسلط بزبان انگلیسی با ۲ سال سابقه‌کار «جهت خدمت درشهرستان اصفهان».
۳ـ نقشه‌بردار درجه یك باحداقل ۵ سال سابقه کار.
۴ـ انبار دارفنی تحصیلات دیپلم و ۳ سال سابقه‌کار.
۵ـ نامه‌رسان دارای گواهینامه موتورسیکلت با مدرك ششم ابتدائی.
۶ـ خدمتگزار بایکسال سابقه‌کار ومدرك‌ششم ابتدائی.

از متقاضیان واجدشرایط تقاضا میشود به‌اداره استخدامی گروه واقع درخیابان سپهبد زاهدی نرسیده به کریمخان زند شماره ۲۸۵ مراجعه نمایند.

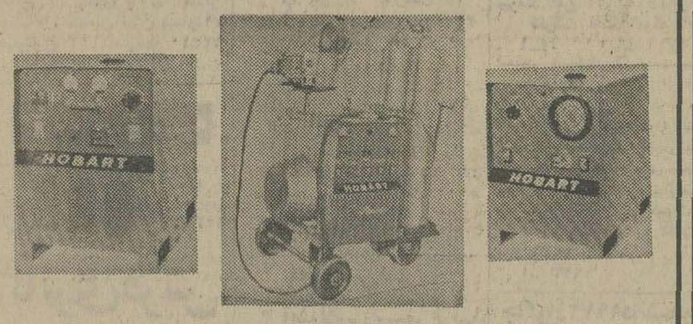

ماشین جوشکاری دیزل یك انبره ۴۰۰ آمپر با موتور جی. ام وپرکینز دوانبره با موتور دویتس و انواع رکتیفایر ـ ترانس ـ دینام وماشین جوشکاری گازی ارگن و

ساخت کارخانه معروف هوبارت آمریکا

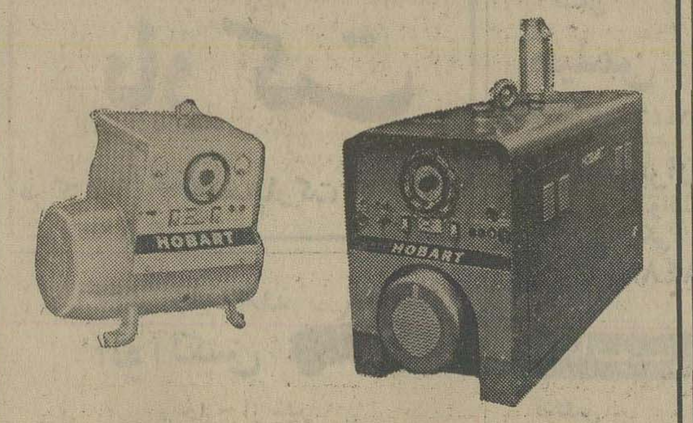

نماینده انحصاری درایران شرکت ابزارچیان

خیابان سپه‌میدان موزه‌پاساژباستان تلفن ۳۰۲۲۹۵ وارد کننده‌انواع‌ابزار وماشین صنعتی ـ سیم بکسل ـ تسمه نقاله ولوازم ایمنی

SIEMENS

Wir suchen zum sofortigen Eintritt

SekretaerInnen

mit Steno- und guten Schreibmaschinen-Kenntnissen sowie deutscher Muttersprache und iranischer Nationalitaet. Moeglichst auch Englisch- und Farsikenntnisse.

Ihre Vorstellung erbitten wir in unserer Personalabteilung, von Samstag bis Mittwoch in der Zeit von 8.00 bis 13.00 Uhr, Tehran, Ave. Takhte Jamshid No. 32, Tel. 614-353.

SIEMENS SHERKATE SAHAMI KHASS

اطلاعیه

گروه فرهنگی جاویدان

آخرین ترم کلاسهای تکدرس ششم ریاضی و طبیعی
و همچنین

آزمون همگانی دانشگاهها
و مدارس عالی کشور

ساعت ۲ر۳۰ بعداز ظهر

روز چهارشنبه اول اردیبهشت ماه

در دبیرستان جاویدان تشکیل میشود

نشانی ـ شاهرضا اول صبای شمالی ـ تلفن ۶۶۴۱۶۴ ـ ۶۶۵۵۳۷

اطلاعیه (۲۴ر۱ر۲۵۳۵)

به اطلاع کلیه متقاضیان خرید مصالح ساختمانی (آجر ـ گچ ـ آهک ـ سیمان) میرساند که از تاریخ ۲۶ر۱ر۳۵ برای خرید مصالح مذکور فقط کمیته توزیع مصالح ساختمانی واقع در دفتر حزب رستاخیز ملت ایران حواله صادر می‌نماید وهیچ یك از تولید کنندگان مصالح مزبور بدون حواله کمیته توزیع مصالح ساختمانی نمی‌توانند مصالح خودرا بفروش برسانند ضمنا کلیه خریداران مصالح ساختمانی (آجر ـ گچ و آهک) که حواله کمیته توزیع مصالح ساختمانی سابق یا برگ خرید مصالح مذکور را از تولیدکنندگان در دست دارند باید لغایت ۵ر۲ر۲۵۳۵ با در دست داشتن پروانه ساختمانی از شهرداری بدفتر کمیته مراجعه نمایند تا بارسیدگی به مدارك آنان وبارعایت حق تقدم برای آنها نسبت بصدور حواله جدید اقدام گردد.

رئیس کمیته اجرائی ستاد مبارزه با گرانفروشی ـ امیر طاهر شکرائی

محل کمیته حزب رستاخیز ملت ایران واقع درمیدان منجم آ ـ ۵۳۴

آموزشگاه عالی خدمات اجتماعی

برای دوره فوق لیسانس مدیریت خدمات اجتماعی دانشجو می‌پذیرد

آموزشگاه عالی خدمات اجتماعی از داوطلبان واجد شرایط و علاقه مند به رشته رفاه اجتماعی وحرفه مددکاری جهت دوره فوق لیسانس مدیریت خدمات اجتماعی برای سال تحصیلی ۳۶ ـ ۲۵۳۵ نام نویسی می نماید.

الف ـ شرایط نام نویسی:

۱ ـ دانشنامه لیسانس با حداقل میانگین ۱۴ (معادل ۵۰ر۲)
۲ ـ دارندگان درجه لیسانس در رشته های: خدمات اجتماعی ـ جامعه‌شناسی ـ روانشناسی ـ اقتصاد ـ علوم اجتماعی ـ علوم تربیتی ـ علوم اداری ـ فلسفه ـ روزنامه‌نگاری ـ دانشکده افسری شهربانی وزبان انگلیسی میتوانند درمسابقه ورودی شرکت نمایند.
۳ ـ گواهی مبنی برسه سال تجربه کارپس از اخذ لیسانس درموسسات خدمات اجتماعی و رفاهی وسایر رشته های مشابه.
۴ ـ سن داوطلبان نبایستی از ۴۰ سال تجاوز نماید.
۵ ـ دوقطعه عکس ۴ × ۶ و فتوکپی صفحه اول شناسنامه.
۶ ـ فتوکپی دانشنامه لیسانس وریزنمرات چهارساله باقید معدل.
۷ ـ فتوکپی برگ انجام خدمت وظیفه ویا معافی دائم.

ب ـ شرایط پذیرش:

۱ ـ گذراندن امتحان ورودی زبان انگلیسی و آزمایش معلومات عمومی در رشته های: جامعه‌شناسی ـ روانشناسی ـ آمار ومدد کاری اجتماعی
۲ ـ در صورت موفقیت درآزمایشهای مذکور تعداد مورد نیاز از بین قبول شدگان از طریق مصاحبه انتخاب می‌گردند.
داوطلبانی که لیسانس آنان غیر از خدمات اجتماعی است بایستی ۱۲ واحد دروس مربوط به رشته خدمات اجتماعی راعلاوه بر واحدهای دوره فوق لیسانس طی نمایند.
داوطلبانی که واجد شرایط هستند می‌توانند پس از تماس بادفتر فوق لیسانس آموزشگاه وتکمیل فرمهای مربوط مبلغ ۱۵۰۰ ریال بحساب شماره ۴۷۵ آموزشگاه عالی خدمات اجتماعی دربانك عمران بابت نام‌نویسی درآزمایشهای و رودی پرداخت نمایند.
تاریخ ومحل امتحان هنگام نام‌نویسی باطلاع داوطلبان خواهد رسید.
مهلت ثبت‌نام از اول اردیبهشت تا پایان خرداد ماه سال ۲۵۳۵ صبح ها از ساعت ۱۲ ـ ۸ وبعدازظهرها از ۴ ـ ۲ می‌باشد.
محل ثبت نام دفتر فوق لیسانس آموزشگاه عالی خدمات اجتماعی: آدرس خیابان پهلوی بالاتر ازمیدان ونك ـ ایستگاه کاوسیه، تلفن: ۶۸۲۰۸۷ ـ ۶۸۲۰۸۶

مدرسه عالی بازرگانی

آگهی تشکیل نهمین دوره کلاسهای آموزشی تیپ «استاندارد»

مدرسه عالی بازرگانی کلاس‌های زیر راجهت آموزش ضمن خدمت کارکنان موسسات دولتی و بخش خصوصی و آموزش خاص برای کسانی که باستخدام دستگاه های دولتی درمی‌آیند از روز یازدهم اردیبهشت ماه ۲۵۳۵ دایر میکند

شماره ردیف نام درس	کل ساعت درس	مدت کلاسها به هفته	ساعت درس در هفته	روز های تشکیل کلاسها
۱ ـ کارشناس طبقه‌بندی وارزشیابی مشاغل	۱۷۸	۱۲	۱۶	شنبه ـ یکشنبه ـ دوشنبه ـ چهارشنبه
۲ ـ کارشناس بودجه ۱	۱۵۰	۱۰	۱۶	شنبه ـ یکشنبه ـ دوشنبه ـ چهارشنبه
۳ ـ آمارگری و تکنیسین آمار	۱۹۶	۱۳	۱۶	یکشنبه ـ دوشنبه ـ سه شنبه ـ چهارشنبه
۴ ـ اصول حسابداری مقدماتی (بازرگانی)	۱۴۰	۱۲	۱۲	شنبه ـ دوشنبه ـ چهارشنبه
۵ ـ حسابدار تکمیلی (دولتی)	۱۴۰	۱۲	۱۲	شنبه ـ یکشنبه ـ سه شنبه
۶ ـ کارگزین ۱و۲	۱۲۲	۸	۱۶	شنبه ـ دوشنبه ـ سه‌شنبه ـ چهارشنبه
۷ ـ متصدی امور دفتری ۱و۲	۷۴	۷	۱۲	شنبه ـ دوشنبه، چهارشنبه
۸ ـ منشیگری ۱و ۲	۱۲۸	۸	۱۶	شنبه ـ یکشنبه ـ دوشنبه ـ سه‌شنبه
۹ ـ جمعدار جنسی ۱و۲	۱۱۰	۱۰	۱۲	یکشنبه ـ سه‌شنبه ـ چهارشنبه
۱۰ ـ بایگانی ۳	۷۶	۷	۱۲	شنبه ـ دوشنبه ـ چهارشنبه
۱۱ ـ کارپرداز ۱	۸۲	۱۱	۸	یکشنبه ـ سه‌شنبه
۱۲ ـ انباردار ۲	۴۰	۵	۱۲	یکشنبه ـ سه‌شنبه

دوره های فوق براساس ضوابط تعیین شده سازمان امور استخدامی واداری کشور برگزار میشود وشرکت کنندگان چنانچه هر یك از دوره های مذکور را باموفقیت بگذرانند به دریافت گواهی نامه دوره مربوط نائل میشوند که از نظر احراز مشاغل مندرج در طرح طبقه بندی وارزشیابی مشاغل در موسسات دولتی معتبر خواهد بود.

نام‌نویسی از روز شنبه بیست ویکم فروردین تا سه‌شنبه ۳۱ فروردین ماه ۲۵۳۵ انجام میگیرد و کلاسها از روز شنبه یازدهم اردیبهشت ماه ۲۵۳۵ تشکیل خواهند گردید.

شرایط ثبت نام

۱ ـ برای نام‌نویسی در کلاس های ردیف ۱ و ۲ داشتن لیسانس در رشته های مربوط وکلاسهای ردیف ۳ ـ ۴ ـ ۵ ـ ۶ دیپلم ریاضی و یا طبیعی و در کلاس های ردیف ۷ ـ ۸ ـ ۹ ـ ۱۰ دیپلم کامل متوسطه و درکلاس های ردیف ۱۱ و ۱۲ داشتن حداقل مدرك سوم متوسطه ضروریست.
۲ ـ تشکیل کلاس هردرس موکول به ثبت نام حداقل ۲۵ نفر داوطلب می‌باشد.
۳ ـ حق‌التعلیم در کلاس‌های کارشناسی ساعتی ۹۰ ریال و درسایر کلاس‌ها ساعتی ۷۰ ریال می‌باشد ووجه پرداخت شده فقط در صورت عدم تشکیل کلاس قابل استرداد خواهد بود.

مدارك لازم برای ثبت نام

داوطلبان همراه با دو قطعه عکس ۴ × ۳ ـ یکبرك رونوشت و یافتوکپی شناسنامه ـ یك برگ فتوکپی آخرین مدرك تحصیلی و عین فیش بانکی معادل حق‌التعلیم درس انتخابی پرداخت شده بحساب شماره ۱۰۵۵ مدرسه عالی بازرگانی نزد بانك بیمه ایران شعبه کریمخان زند جهت ثبت‌نام شخصا بدفتر کلاس های کوتاه مدت مراجعه نمایند.

نشانی: خیابان پهلوی ـ بالاتر ازسه‌راه عباس‌آباد ـ نرسیده به هتل میامی ـ ساختمان شماره ۲ مدرسه عالی بازرگانی
تلفن: ۶۲۰۳۹۸ آ ـ ۲۲۹۱

دانشگاه تربیت معلم

اعزام دانشجو برای تحصیل بخارج از کشور

دانشگاه تربیت معلم در نظر دارد برای تکمیل کادر آموزشی و مدیریت خود در تهران و شعب شهرستانها تعدادی ازفارغ‌التحصیلان دوره های لیسانس و فوق‌لیسانس دانشگاه ها و موسسات آموزش عالی داخل و خارج ازکشور را طی شرایط زیر از طریق مصاحبه برای تحصیل بخارج از کشور اعزام کند.

الف ـ شرایط عمومی:

۱ ـ تسلط کامل به زبان انگلیسی
توضیح ـ داوطلبان رشته زبان و ادبیات انگلیسی بایستی حداقل ۵۵۰ امتیاز و داوطلبان سایر رشته ها باید حداقل ۴۵۰ امتیاز در امتحان انگلیسی (تافل) بدست آورده باشند.
۲ ـ سن داوطلبان درآخر اسفند ۲۵۳۵ درصورت دارابودن درجه لیسانس از ۳۰ سال و در صورت دارا بودن درجه فوق لیسانس از ۳۲ سال نباید تجاوز کند.
۳ ـ میانگین کل آخرین مدرك تحصیلی در نظام امتیازی از ۳ (ب) و درنظام نمره‌ای از ۱۵ نباید کمتر باشد
۴ ـ داشتن برگ معافی غیر پزشکی از خدمت وظیفه یا پایان خدمت وظیفه برای داوطلبان مرد و داشتن برگ پایان خدمت یامعافیت دائم غیرپزشکی از خدمت اجتماعی زنان برای داوطلبان زن
۵ ـ سپردن ضمانت ملکی برای تعهد انجام خدمت در دانشگاه تربیت معلم تهران یاشعب این دانشگاه در شهرستانها بعد از فراغ از تحصیل.

ب ـ شرایط اختصاصی:

ردیف عنوان رشته تحصیلی	داشتن حداقل لیسانس دریکی از رشته های
۱ ـ مبانی اجتماعی و فلسفه آموزش و پرورش	علوم تربیتی ـ فلسفه ـ جامعه شناسی ـ روانشناسی
۲ ـ روانشناسی تربیتی	آموزش و پرورش ابتدائی ـ مشاوره وراهنمائی
۳ ـ جامعه شناسی تربیتی	روانشناسی ـ علوم تربیتی ـ مشاوره وراهنمائی
۴ ـ آموزش قبل از دبستان	جامعه شناسی ـ علوم اجتماعی ـ علوم‌تربیتی
۵ ـ آموزش کودکان استثنائی	روانشناسی ـ علوم تربیتی ـ آموزش و پرورش ابتدائی
۶ ـ مشاوره راهنمائی تحصیل	مشاوره وراهنمائی روانشناسی ـ علوم تربیتی ـ آموزش و پرورش ابتدائی
۷ ـ راهنمائی حرفه‌ای	روانشناسی ـ علوم تربیتی ـ آموزش‌وپرورش‌ابتدائی مشاوره وراهنمائی
۸ ـ رسم ونقاشی وهنرهای تجسمی	مشاوره وراهنمائی ـ علوم تربیتی ـ اقتصادجامعه شناسی ـ خدمات اجتماعی
۹ ـ تاتر	هنرهای تجسمی‌نقاشی
۱۰ ـ حرکات موزون	هنرهای نمایشی ـ ادبیات ـ هنرهای دراماتیك و نمایشنامه نویسی
۱۱ ـ موسیقی	تربیت‌بدنی ـ باله
۱۲ ـ بهداشت و تغذیه	موسیقی
۱۳ ـ آمار وتحقیقات تربیتی	زیست‌شناسی ـ تغذیه وشیمی مواد غذائی ـ بهداشت و تغذیه
۱۴ ـ اندازه‌گیری وسنجش	علوم تربیتی ـ روانشناسی ـ آمار ـ آموزش‌وپرورش ابتدائی مشاوره وراهنمائی
۱۵ ـ کتابداری	علوم تربیتی ـ روانشناسی ـ مشاوره وراهنمائی ـ آمار کتابداری
۱۶ ـ تکنولوژی آموزشی	سینما وتلویزیون ـ علوم‌تربیتی
۱۷ ـ تجزیه و تحلیل سیستم و آموزش کامپیوتر	ریاضی ـ فیزیك ـ مدیریت ـ اقتصاد ـ آمار
۱۸ ـ مدیریت آموزشی	علوم تربیتی ـ روانشناسی ـ علوم اجتماعی مدیریت ـ علوم اداری ـ مدیریت آموزشی
۱۹ ـ برنامه ریزی آموزشی	علوم‌تربیتی ـ آمار ـ روانشناسی ـ علوم اجتماعی جامعه شناسی
۲۰ ـ برنامه ریزی درسی	علوم‌تربیتی ـ روانشناسی ـ علوم اجتماعی
۲۱ ـ آموزش مداوم بزرگسالان	علوم تربیتی ـ روانشناسی
۲۲ ـ اقتصاد آموزش وپرورش	اقتصاد ـ علوم تربیتی ـ آمار
۲۳ ـ رشته های تخصصی	فیزیك ـ ریاضی ـ شیمی ـ تاریخ ـ زیست شناسی جغرافیا زمین شناسی ـ زبان انگلیسی

برای رشته های ردیف (۱) و (۲) و (۲۳) علاوه بر تهران برای شعب شهرستان‌ها نیز بورسیه اعزام می‌گردد.

ج ـ مدارك لازم برای ثبت‌نام
۱ ـ برك نتیجه امتحان انگلیسی (تافل)
تبصره ـ فارغ‌التحصیلان دانشگاههای انگلیسی‌زبان نیازی به‌ارائه برك نتیجه امتحان انگلیسی (تافل) ندارند
۲ ـ یك برك فتوکپی صفحه اول شناسنامه
۳ ـ گواهی میانگین کل آخرین مدرك تحصیلی همراه کارنامه یاریز نمرات یادیپلم لیسانس یادیپلم فوق‌لیسانس
۴ ـ گواهی نظام‌وظیفه یاخدمت اجتماعی زنان
۵ ـ چهارقطعه عکس ۴ × ۳
۶ ـ داوطلبان برای شرکت درمصاحبه باتوجه به‌شرایط‌ذکر شده دربالا باید فرم زیر را تنظیم کرده و همراه سایر مدارك ازتاریخ انتشار این آگهی تا ۱۵ر۲ر۲۵۳۵ باپست سفارشی به‌نشانی تهران ـ خیابان بهار شماره ۱۳۶ اداره نوسازی علمی دانشگاه تربیت معلم ارسال دارند.
به‌مدارکی که بعد از تاریخ فوق به‌پست تحویل شده باشد ترتیب اثر داده نخواهد شد.
۷ ـ درمورد داوطلبان خارج از کشور که در رشته های مورد نیاز دانشگاه تربیت معلم وشعب آن درشهرستانها به تحصیل در دوره های فوق لیسانس و دکترا در دانشگاههای معتبر خارج از کشور مشغول تحصیل هستند و حداقل دونیمسال در امتحانات آن دانشگاه شرکت کرده و نمرات درخشانی دارند محدودیت زمانی برای ارسال تقاضا ومدارك وجود ندارد، بدیهی است که این قبیل داوطلبان باید کلیه شرایط دیگر مندرج دراین آگهی را دارا باشند.

فرم درخواست ثبت نام

اینجانب دارای نام‌خانوادگی ـ نام ـ صادره از
دارای درجه لیسانس ـ فوق‌لیسانس ـ در رشته
از دانشگاه ـ مدرسه یاموسسه‌آموزش عالی
تقاضای شرکت در مصاحبه دانشگاه تربیت معلم برای تحصیل در رشته
وخدمت در دانشگاه تربیت معلم تهران ـ زاهدان ـ سنندج
یزد ـ اراك ـ رادارم. همراه این برك مدارك زیر را ارسال میدارم:
۱ ـ یك برك فتوکپی مدرك تحصیلی ۲ ـ ۴ قطعه عکس ۴ × ۳ ـ ۳ یك برك فتوکپی صفحه اول شناسنامه ـ ۴ ـ فتوکپی برك پایان خدمت یامعافیت دائم وظیفه عمومی ۵ ـ گواهی میانگین کل آخرین مدرك تحصیلی ۶ ـ برك نتیجه امتحان انگلیسی (تافل)
نشانی، شهر ـ خیابان ـ کوچه ـ پلاك یاشماره
تلفن ـ منزل ـ تاریخ
اداره ـ محل امضاء

یادآوری:
۱ ـ کسانی که از دانشگاه های معتبر خارج ازکشور پذیرش دارند. باید فتوکپی برك پذیرش خود را پیوست نمایند (به‌ارائه برك نتیجه امتحان انگلیسی (تافل) نیازندارند)
۲ ـ کسانی که درحال حاضر دریکی از دانشگاه‌های معتبر خارجی مشغول تحصیل هستند باید فتوکپی آخرین ریز نمرات تحصیلی ومعرفی نامه استادان دانشگاه خودرا ارسال نمایند (این گروه نیز به‌ارائه برك نتیجه امتحان زبان انگلیسی (تافل) نیازی ندارند) ۳ ـ دانشگاه تربیت معلم برای آن دسته از داوطلبان که در مصاحبه پذیرفته میشوند راهنمائی و کمك های لازم را به‌منظور اخذ پذیرش از دانشگاههای معتبر خارجی میکند ولی درهرحال اخذ پذیرش از این نوع دانشگاه‌ها بعهده داوطلب خواهد بود.
۴ ـ مصاحبه باداوطلبان در فاصله ۲۵ر۲ر۲۵۳۵ تا ۲۵ر۳ر۲۵۳۵ انجام خواهد شد و نتیجه تا ۳۰ر۳ر۲۵۳۵ باطلاع شرکت کنندگان خواهد رسید.

م الف ۲۶۲۲۱

امیر کبیر منتشر کرد

کتاب « پنجاه‌وپنج» نوشته علی دشتی از سوی موسسه انتشارات امیر کبیر چاپ و به بازار عرضه شد .

کتاب‌پنجاه‌و پنج‌دربرگیرنده حوادثی است که از اواخر دوره قاجار و نیم قرن سلطنت خاندان پهلوی برایران گذشته است و طی‌آن کشوری‌شتابان در راه سقوط و لبریز ناعدالتی ونابرابری‌و ناامنی به‌کشوری پیشرفته و پا در رکاب ترقی بدل شده است سخن به میان آورده است .

«پنجاه و پنج» تاریخگونه‌ئی در لباس زندگینامه است با خط ظریفی‌ازصداقت. صداقتی که رفتار تاریخسازان این‌عصر را با واژه هائی که از امید واشتیاق لبریز است ، بازگو می کند و گاه همین صداقت چون بعضی به گریه نشسته بر چهره نارسائیها و ناهنجاریها منفجر میشود .

دشتی جوان در پنجاه و پنج از پشت میله های محبس به ماجراهائی می‌اندیشد که دست پنهان سیاست استعماری چون بختکی روی اقبال این مرزو بوم افکنده است و تمام امید محبوس جوان ، به صدای‌گام سربازی شجاع ، مغرور و میهن پرست است که میرود تا برای‌کشوری‌کهنسال‌وپرافتخار سرنوشت تازه‌ئی را رقم‌بزند وخواب‌آلودگان‌اسیر درچنگال بختک استعمار را آشفته سازد و به بی‌سامانی‌ها سروسامانی ارمغان دهد .

روزنامه نویسی در سنگین زندان شماره۲ را برویم‌گشود و از زندان شماره ۲ رهسپار تبعید و دیارغربتم کرد.سیاست در ۱۲۹۹ دوباره به زندانم کشانید.

پس از سقوط کابینه سید ضیاءالدین و آزادی مدتی به نوشتن ستاره ایران و سپس به تاسیس‌شفق سرخ پرداختم.

روزنامه نویسی ،در مجلس شورای ملی را برویم گشود واینک از کرسی بهارستان مستقیما به‌کریدور شماره‌هشت زندان قصر افتاده‌ام ....»

(از بخش « کریدورشماره هشت کتاب پنجاه و پنج.»)

در برابر دگرگونیها

دشتی که در کابینه های متعددی از افراد صاحب مقام و دست اندر کار سیاست‌بوده است و در عین حال جوانی را بصورت یک روزنامه‌نگار پرشور گذرانده درپنجاه وپنج به‌هنگام پرداختن‌به‌هردگرگونی سیاسی و اجتماعی ازنقطه‌مقابل آن نیز حرف زده است .حرفی که تمام درد یک ملت‌خم‌گشته زیر بار مصائب را به گوش ما که امروز بی‌یاور بافسانه دیروز گوش می‌دهیم‌میرساند:

«..آنوقتی که دربار ضعیف قاجاریه به تقاضای بیگانگان گردن مینهاد وروس‌انگلیس‌به رقابت یکدیگر تحصیل امتیازمی کردند و به بهانه اینکه غدلیه ایران قادر به اجرای عدالت نیست حق قضاوت وقنسول ها را برای افراد خود کسب می‌کردند یا برای اینکه‌اجناس خود را به سهولت وارد کنند تعرفه های خاصی برای خود می‌گرفتند تا ایران‌نتواند از راه تعرفه گمرکی ناظر بر اوضاع‌تجارتی‌و تعادل‌اقتصادی خود باشد .

دولت با این میراث گذشته روبروست چه میشد کرد؟ شریف‌ترین نخست‌وزیران ایران در مقابل امر واقع شده قرار گرفته و کاری نمیکردندویه ذهن آنها خطورنمی کرد که این حقوق شناخته شده برای اجابت را می توان بدور انداخت ....»

از بخش افسر جاه طلب کتاب پنجاه و پنج .

دشتی از باروهای‌بلندبیعدالتی واسارت اقتصادی واجتماعی حرف می‌زند و سرآخر چگونگی درهم شکستن این باروهای مستحکم را بدست سربازی که جز عشق به ایران هیچ تحصیلات عالیه‌یی در هیچ یک از ممالک راقیه آنروزگار نکرده است، باز آفرینی می‌کند .

وقتیکه رضا شاه کبیر میرود که به وزارت جنگ باعنوان وزیر جنگ سروسامانی بدهد و غائله های داخلی رابخوابانده‌همه بی‌یاور به او خیره می مانند اما نویسنده پنجاه و پنج است که می گوید : با عشق می توان به همه‌جارسید .

دشتی در این مجموعه‌که‌شاید بی‌پیرایه‌ترین تاریخ زمان ماباشد، ازبدبینی مطبوعات به وزیر جنگ حرف میزند و دلیل این بدبینی را شدت عملی می داند که باید در خواب گران ماندگان را بیدار کند و به آنها بگوید : « چرا آنچه را که میبینید باور نمیکنید ؟ » دشتی ادامه این مبحث به تجدیدنظر مطبوعات اشاره میکند و در مورد توجهی که رضاشاه کبیر به مطبوعات داشتند می نویسد :

... بعدها تاروزی که ازتاج‌و تخت کنارمگرفت و رهسپار دیار غربت گردید ، توجه‌به‌امرمطبوعات ومندرجات جراید وابنکه مطبوعات عامل مهمی است در پرورش فکرو هدایت مردم از ذهن دور نشد و نمونه خیلی بارز ومشهود آن در ماجرای جمهوریت دیده میشود که مطبوعات آن روز یک صدا از سیاست او پیروی کردند تنها روزنامه‌ای‌که‌نغمه مخالفت بلندکرد، روزنامه قرن بیستم میرزاده عشقی بود که آنهم مبنی بر عللی بود .

(از بخش‌وزیرجنگ درمقابل مطبوعات کتاب پنجاه و پنج) .

نویسنده به هنگام بازگوئی وقایع به علت آشنائی کافی با خالق ماجراها به اعتقاداتی اشاره میکند که بی‌افکن وقایع بوده‌اند .

او از بزرگمردی سخن میگوید که تمام امید خود را به تلاش جوانان بسته است ودرراه به ثمر رسیدن آنهااز چیزی فروگذار نمی کند و اجازه نمیدهد که وزیرمالیه وقت سرتیپ امیر خسروی دیناری از بودجه‌ئی را که برای محصلان زبده‌یی که در دانشگاههای خارج به خرج دولت درس می خوانند حتی بصورت وام بری مدت‌کوتاهی به مصارف دیگری برساند .

دشتی در مجموعه پنجاه و پنج « یک ناظر بی طرف نیست .

اوکه دربطن ماجراها غوطه‌خورده وقتی منطق قرارداد ۱۹۱۹ میلادی را بی اساس می داند نمی تواند حتی به اجرای آن فکر کندوایران رابه سه منطقه تقسیم شده‌ببیند ، سیمای یک ایرانی مومن رابخود میگیرد .

وقایع نگارواقعیات

وقتی نویسنده از لغو شجاعانه امتیازدارسی سخن می گوید ذره‌ـ ذره‌شادی را از واژه واژه نوشته او می توان احساس کرد. زمانی که دشتی از وقایعی چون پایان یافتن غائله جنگل و مشهد ، سرکشیهای‌آذربایجان و مازندران، متحدالشکل شدن سپاه ایران ، قانون خدمت سربازی ، طرح‌ریزی راه‌سراسری ، الغای کاپیتولاسیون وانجام حق قضاوت قنسولهای بیگانه ، تاسیس بانک ملی ایران، تشکیل نیروی دریائی ، الغاامتیاز نشر اسکناس بانک شاهنشاهی و اختصاص آن به بانک ملی ،وضع تعرفه مستقل برای واردات ،الغای امتیاز نامه دادرسی‌وبستن قرارداد جدیدی باشرکت نفت ایران و انگلیس ، بی افکندن دانشگاه ، تاسیس بانک کشاورزی ، آزادی زن والغای رسم محاسبه ، گشایش کارخانه دخانیات و تاسیس بانک رهنی یادمی‌کند ، هیچ منطقی نمی تواند شادی او را مهار کند وحتی بیم آن نداردکه‌تاریخ واقعه شادی آفرینی‌رابه‌اشتباه ذکر کرده باشد. از دیدگاه او اصل ماجرا مهم‌است وعواقبی که به دنبال داشته است.

در مورد ماجرای جمهوریت می نویسد :

« ... پس از وقوع کودتا مردم سردارسپه را افسری جاه طلب وحادثه آفرین پنداشتند ولی پس‌از یک سال معلوم شد جاه و مقام‌برای اووسیله است نه هدف. اختلاف بانخست وزیران از اینجا ناشی میشد . اما مهم اینست که این نارضایتی اصلاح‌طلب‌به‌مقام‌بالاترهم می رفت یانه ؟ هنگام کودتادروح او احترام به مقام سلطنت موجود بود یعنی تمام خرابی و تباهی را از متصدیان امور و مسندنشینان وزارت می‌دانست و سپس رفته‌رفته پس از آشنائی کامل به اوضاع به این نتیجه رسید که آب از سرچشمه گل‌آلود است ...

(از بخش جمهوریت کتاب پنجاه و پنج) .

درماجرای سوم‌اسفند نویسنده که خود شومی استعمار رابارها و بارها مورد بررسی قراردداده است، آنچنان‌باحساسات دست به‌گریبان میشود که گویی می‌خواهد امروزبا انتشار این نوشته‌آب‌رفته‌رابه‌جوی بازگرداند . او غمگین است ، گله میکند ، رسم وراه جوانمردی را مرده می بیند .

« ... آیا این شوروی همان دولتی است که چندماه پیش‌هنگامی که مورد حمله آلمانی نازی واقع شد اعلامیه‌ای سراسر حق‌جوئی‌و انصاف خواهی منتشر ساخته و رفتار آلمان‌راناجوانمردانه خوانده و تمام گیتی را به شهادت می‌طلبد که بدون جهت معقول ومشروع و برخلاف‌موازین‌عدل‌واصول انسانیت مورد تجاوز قرار گرفته است .

آیا این همان دولت انگلیس است که در ۱۹۱۴ به بهانه نقض قرارداد ۱۸۵۶ که بین آلمان و فرانسه برای حفظ بیطرفی بلژیک بسته شده بود درجنگ جهانی اول به آلمان اعلان‌جنگ‌داودرسپتامبر ۱۹۳۹ استقلال و بیطرفی لهستان را تضمین کرد و پس ازآنکه آلمان به لهستان هجوم برد دست به اسلحه برده و جنگ دوم‌جهانی را به بارآورد ؟

(از بخش سوم شهریور کتاب پنجاه و پنج) .

نویسنده همپای وقایع پیش‌می آید و در فاصله دودوره نظم به یک دوره هرج‌ومرج اشاره می‌کند وبازهم غاملان آشوب را آنچنان که خود شناخته است باز می شناساند وچهره رهبری جوان‌راکه همپای این ماجراها قدرت میگیرد ویک‌یک آرزوهای خود را که چیزی جز ترقی‌ملت‌نیست برآورده می کند به خاطره‌ها می‌سپارد .

« ... خلاصه اوضاع سیاسی واجتماعی‌ازهرحیث آشفته ومنقلب بود وگوئی تمام ترمزها بریده‌شده و توقع هرگونه نظم انضباط و حتی توقع معقول منطقی خواب وخیالی بیش نبود .

در مقابل این طغیان وعصیان موجه و ناموجه کسی نمی دانست شاه جوان چه می‌اندیشد وچه روشی اتخاذ می‌کند. شاه جوانی که در ایام ولیعهدی بکار های سیاسی و کشوری نپرداخته ، وطبعا ازروش متین و سیاست با حزم ودوراندیشی پدر دور وبیگانه بوده است ...

(ازبخش ۲۵شهریور کتاب پنجاه و پنج) .

دراین مجموعه‌که وقایع آن واقعی است نویسنده گاه یک ایدآلیست را می ماند که همپای شنیدن آرزوئی چون :

« دشتی اگر مردم ، بدان بزرگترین آرزوی من کشیدن خط آهن سرتاسری ایرانست » تمام هیجان وطن‌پرستی به جان او هجوم می آورد و از مشکلاتی که درراه ایجاد راه‌آهن سرتاسری وجود داشته سخن نمی گوید و کاش می گفت .

«پنجاه‌وپنج» اثرعلی دشتی منتشرشد

هر عیب که هست در مسلمانی ماست

بقیه از صفحه ٤٨

«وظیفه» خودشان میدانند .

یکی ازمفاهیم عالی دموکراسی همین است که هیچوقت کسی خودش‌را بنده و زرخرید مقام بالاتر از خود تصور نکند، بلکه در حد خود ناظر و مراقب اعمال او باشد که مبادا از خط قانون و طریق مصلحت‌و منفعت عمومی‌خارج شود .

لازم نیست برای توضیح‌خصائص دمکراسی حتما به نمونه‌های امروزی آن در مغرب زمین استنادکنیم. درصدر اسلام به نوع شاخصی از دمکراسی و حکومت قانون برمیخوریم که جرات تخلف و انحراف را ازهرصاحب‌مقامی سلب میکرد. عمر، خلیفه مقتدر اسلام وقتی عهده‌دار امر خلافت شد روزی برمنبر قرار گرفت وضمن خطابه‌مفصلی اظهار داشت که خود را مقید میداند سرسوزنی از حدود قوانین منحرف نشود. عربی از میان جمع برخاست و گفت : ای عمر، بخدا سوگند اگرقدمی برخلاف برداری با این شمشیر کج ترا بەراه راست خواهم آورد!

ماده ۱۰۰ اگر درست اجرا شود.

اگر کمیسیون ماده ۱۰۰ قدرت قانونی خود را اعمال کند و دست نشانده شهرداریها یا مقامات دیگر نباشد ، اگر تشریفات مقرر کماهوحقه اجرا شود ، اگر پرونده‌ها واقعا برحسب «ضرورت» به کمیسیون بیاید و فارغ از حب و بغض مورد رسیدگی قرارگیرد هیچ‌عیبی برماده ۱۰۰ و تبصره‌آن‌نمیتوان گرفت. ولی مادام که قانون بهانه سر بسر گذاشتن با مردم و نمایش قدرت باشد ماده ۱۰۰از میان‌برود، ماده ۹۹خواهد بودو ماده ۹۹ نیز ملغی شود، بالاخره یک کلمه و یک اشاره درماده ۹۸ پیدا خواهد شد که مستمسک مردم‌آزاری و قدرت‌نمائی و اعمال غرض‌قرار گیرد. «سرزلفتو نباشد سرزلف دگری»!

وزارت جنگ

آگهی مناقصه شماره ٤

پست مهندسی پایگاه دریائی بندرعباس بمنظور نگهداری دو دستگاه سیستمهای تصفیه فاضلاب و یکدستگاه تلمبه‌خانه و تعمیرات آنها بالوازم بدون قطعات لازم بمدت یکسال بطور مداوم درپایگاه بندرعباس بمناقصه میگذارد شرکت کنندگان درجه ٤ ببالا میتوانند بامراجعه به‌پست مهندسی پایگاه جهت دریافت‌برگ‌شرایط معامله و مشخصات آن پیشنهادخودرا طبق مفاد مندرج در شرایط معامله تنظیم و تاساعت۱۲ روز ۳۵ر۲ر۷ به‌پست‌مهندسی‌پایگاه‌تسلیم‌وکمیسیون مناقصه درهمان روز ساعت ۱٦ بطورآزادتشکیل خواهدشد .

مهندسی پایگاه دریائی بندرعباس

تبریکات

جناب آقای اسدالله تابع

پیوندت مبارک باد

دوستانت : رنجبر ـ اشرفی‌ـ عزتی‌ـ محمدی آ‌ـ۵۲۵

دوست ارجمند جناب آقای صدرائی

با یکدنیا مسرت ارتقاء جنابعالی را بسمت مدیر کل سپاه دانش تبریک میگویم.

مسعود رحیمیان لنگرودی

آ‌ـ۱۳٤۵

جناب آقای مجتبی رشیدی

بدینوسیله انتصاب بجا و شایسته جنابعالی رابسمت مشاور وزارت تندرستی و رفاه تبریک میگوئیم.

نمایندگان استان خوزستان در مجلس شورای ملی موسی‌عطائی‌ـ دانشی‌ـ احمدکمیلی‌زاده‌ـ عبدالعباس طرفی‌ـ جوکار‌ـ راشدی‌ـ کیوان‌ـآصف‌حجتی‌ـ دهقان‌ـ اخلاق‌پور‌ـ شریفی .

آ‌ـ۳۰۵۱

جناب آقای سید صادق احمدی

انتصاب شایسته جنابعالی رابه‌ریاست امور مالی‌سازمان شهرسازی خوزستان صمیمانه تبریک عرض مینمائیم.

اهواز‌ـ محمد منتظری ـ عبدالرحمان توکل‌ـ محمد جلبی ـ رحیم جلبی‌ـ علی‌اکبر سرقلی .

آ‌ـ۵۲۲

مراسم دیدوبازدید سال نوی‌کانون کارشناسان رسمی وزارت دادگستری از ساعت ۵تا۷ بعد ازظهر روز یکشنبه ۲۹ر۱ر۳۵ درمحل‌کانون واقع‌در خیابان شاهرضا خیابان‌فرصت انجام خواهدشددیدار دوستان موجب‌نهایت‌خورسندی است.

هیئت‌مدیره کانون

روزهای دوشنبه مجله جوانان

از امشب در سینماهای

سهیلا‌ـ پلازا‌ـ مرادی و...دروازه‌طلائی

شون کانری‌ـ کندیس برگن

در فیلمی بکارگردانی : جان‌میلیوس

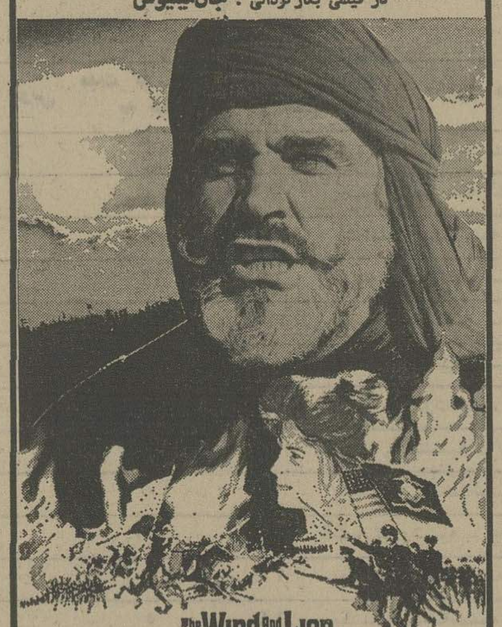

آغاز پنجمین هفته نمایش در

سینماهای

فیلمی که درچهار هفته اول‌نمایش‌مورد توجه شدید خانواده هاقرار گرفته وهمه از دیدن آن‌لذت وافری برده‌اند .

کارگردان: تروم موگام / موزیک: لاکسمیکانت پیرلال

پنجاه سال سلطنت

با افتخار و پیروزی

سلسله پهلوی

را به پیشگاه شاهنشاه آریامهر، علیاحضرت شهبانو، والاحضرت همایون ولیعهد

و خاندان جلیل سلطنت صمیمانه تبریک عرض مینماید

اتحادیه صنف تهیه کنندگان و فروشندگان کالای کشاف

جوراب ـ تیو ـ کاموا ـ حوله تهران و حومه

گروه فرهنگی خوارزمی شمیران

برای آخرین سری کلاسهای کنکور عمومی که از اول اردیبهشت ماه شروع میشود ثبت نام میکند تلفن ۲۷٤٤۱٦ و ۲۷٦۹٦۹

روزهای دوشنبه مجله جوانان

آگهی مناقصه ۲۰۱ـ۳۵

سازمان بنادر و کشتیرانی انجام‌سرویس وتعمیرات‌یکساله۲۰۸دستگاه تجهیزات مخابراتی مرکز و بنادر تابعه‌را بمناقصه میگذارد .

متقاضیان شرکت‌درمناقصه‌میتوانند برای کسب اطلاعات بیشتر و دریافت دفترچه شرائط و مشخصات‌مناقصه‌ازتاریخ ۲۹ر۱ر۳۵ لغایت ۳ر۲ر۲۵۳۵ با دردست داشتن معرفی‌نامه بدفتر واحداداری ومالی سازمان بنادر وکشتیرانی واقع درخیابان شاهرضا شماره ۲٦٦ مراجعه فرمایند .

م‌الف ۱۸۱٤ سازمان بنادر وکشتیرانی

ادعا: دستگاه فتوکپی میتسوبیشی یوبیکس بهترین کپی رابردوطرف هرنوع کاغذ عادی باناز لترین قیمت میگیرد

مدعی: موسسه دفترماشین

قاضی: درمورد کیفیت ـ چشمهای شما

درمورد قیمت ـ ماشین حساب شما

تماشاچیان: متخصصین دائره سرویس مجهز دفترماشین

محل دادگاه: خیابان عباس‌آباد تقاطع روزولت ساختمان دفترماشین

متهم: ادارات وشرکتهائی که هنوز به جای خرید دستگاه یوبیکس کرایه‌گزاف ماهیانه برای دستگاه نسخه‌برداری میپردازند

یادداشت های علیرضا شفائی خبرنگار پارلمانی اطلاعات ازسفر پاکستان

پنج روزنامه پاکستان با خط نستعلیق منتشر می شود

یك پیشنهاد: موزه‌یی برای نمایش میراث فرهنك و هنر مشترك ایران و پاکستان تاسیس کنید

نام پاکستان برای اولین بار در کنفرانس سال ۱۹۳۱ لندن پیشنهاد شد . این کنفرانس برای تعیین وضع شبه قاره هند تشکیل شده بود زیرا مردم مسلمان شبه قاره هند میخواستند کشور مستقلی داشته باشند که در آنجا آسوده زندگی کنند.

براثر مجاهدت مسلمانان و بعد در سال ۱۹۴۷ کشوری مستقل به نام پاکستان در قسمت های غربی و شرقی هند که اکثریت مردمش مسلمان هستند بوجود آمد . این‌نام از دوکلمه فارسی «پاک» و پسوند «ستان» ترکیب شده است .

همزبان و هم نهاد

پاکستان ـ کشور بزرگی که در آنطرف سیستان و بلوچستان ما قرار دارد شاید یگانه کشوری از جهان است که ما در آن احساس‌بیگانگی و غربت نمی‌کنیم . نزدیکترین کشور جهان با ایران است و مردم آن با صداقت‌و خلوص خاص ، ایران و ایرانی را دوست دارند .

۲۹ سالی ازاستقلالش می‌گذرد ـ استقلالی که بانزدیک به دو قرن‌مجاهدت بدست‌آمده است و امروزبا سرعت فوق‌العاده این کشوررا رو به‌ترقی وتوسعه میبردووضع‌اقتصادی صنعتی ، اجتماعی و فرهنگی آن روز بروز بهتر میشود.

عاشقان ایران

پاکستان کشوری است که میلیون ها جمعیت آن از زن‌و مرد ـ پیروجوان خردوبزرگ عاشق و دلداده‌ایران‌و ایرانی و تشنه فرهنگ و ادب ایرانند و با جرات‌میتوان گفت‌درهیچ کشوری از جهان باین اندازه آرزوی دیدن ایران و نشست وبرخاست با ایرانی نیست و در هیچ کشوری از جهان باین اندازه ما را دوست ندارندو با ما‌آن‌چنان برادرانه رفتار نمی کنند .

زبان فارسی از ۹۰۰ سال پیش که غزنویان به پاکستان رفته‌اند تا حدود یکصد سال پیش زبان رسمی و عمومی همه دربار های‌هند و پاکستان بوده و مخصوصا در ناحیه سند که پادشاهان و امرای سلسله تالپور ـ تا روزی که انگلیسی‌ها‌آنها رابرانداخته‌اند ـ در آنجا حکمرانی داشته‌اند و از نژاد بلوچ بوده‌اند وبا ایران رفت و آمد داشته‌اند ، رواج فوق‌العاده داشت ومرتبا ادبا و هنرمندان فارسی و کرمان بدانجا رفته‌اند وهنوز در کاخ خانوادگی امرای تالپور درنزدیکی حیدرآبادسند نسخه های کامل از دواوین اشعار فارسی آنها هست و معلوم می شودکه پشت‌دربشت به زبان فارسی شعر می ـ گفته‌اند.

ماموربن دولت انگلستان‌نیز تا بیش از یکصد سال پیش‌در سراسر هند و پاکستان زبان فارسی را بکار برده و احکام و مکاتبات خود را بفارسی صادر میکرده‌اند وعلت‌توجهی که خاورشناسان انگلیسی به زبان فارسی داشته‌اند برای این است که‌این‌زبان را درهند لازم داشته‌اند .

پس از آنکه انگلیسی ها، زبان خود را در آنجاجانشین فارسی کرده‌اند زبان ماداشت کم‌کم در آنجا فراموش میشد که‌شاعربزرگ پاکستان‌شاعروان علامه اقبال بنای شعر گفتن‌به این زبان را گذاشت . چه علامه محمد اقبال در پاسخ این پرسش که چرا مقصود خود را به زبان فارسی ادامی کند و زبان دیگری بکار نمی‌برد ؟» میگفت : برای مقصود عالی و معانی دقیق و ظریفی که من دارم هیچ زبانی باندازه فارسی مساعد نیست

زبان و شعر فارسی در پاکستان رواج فوق‌العاده‌دارد و میشود گفت مطالعه آن‌جزو مراسم ملی مردم پاکستان‌شده است . امروز عده کثیری از مردم پاکستان‌که‌در فنون‌مختلف تخصص دارند ـ به زبان‌فارسی شعر میگویند . مجالس‌مشاعره در پاکستان بسیار است وجمع کثیری‌ازمردم شعر دوست‌جمع میشوند وشاعران پیروجوان اشعار تازه‌ای‌که‌به زبان‌فارسی فارسی سروده‌اند اغلب به آواز خوش برای ایشان می خوانند و مردم اشعار خوب ایشان را با شور مخصوص تحسین میکنند و در میان این شاعران کسانی که به زبان فارسی شعر میگویند ،غرورو سرافرازی ویژه دارند .

علاوه بر دانش آموزانی‌که در مدارس ابتدائی پاکستان مشغول تحصیل زبان فارسی هستند اکنون دانشجویان‌در دانشکده هاو دانشگاه های پاکستان‌بصورت اختیاری‌مشغول فراگرفتن زبان‌و ادبیات‌فارسی هستند

روزنامه با خط نستعلیق

خط معمولی پاکستان خط نستعلیق است و مخصوصا در همه جای این کشورخوش نویسانی هستند که این خط را در منتهای زیبائی مینویسند اعلان هائی به در و دیوار دیده میشودکه با خط نستعلیق بسیار خوش‌نوشته‌شده است.

درهرشهری چندین‌روزنامه به زبان اردو هست که بخط نستعلیق‌چاپ‌میکنندمثل:روزنامه مشرق‌چاپ‌لاهور ـ «حریت» ـ «مساوات»ـ«جنگ»ـ «امروز».

پاکستانیها درانتخاب ترکیبات فارسی و جمله‌های فارسی بسیار خوش‌ذوق و سلیقه‌اند. مثلا انچه که‌مادر ایران‌نامش را «پپسی‌کولا»گذاشته‌ایم آنها «روح‌افزا» میگویند. یکشرکت مقوی میسازند که نامش را «فولاد» گذاشته‌اند . یکشرکت بزرگ‌هست بنام‌شرکت«همدرد» یا درلاهور دو بازارمخصوص اجناس زنانه هست که‌یکی را «بانو بازار» و دیگری را «خانم بازار» نام گذاشته بودند.

ما نه تنها دو دوست قدیم وجدائی‌ناپذیریم بلکه‌دو برادریم که‌میراث‌پرارزش‌تمدن‌اسلامی‌و فرهنگ ایرانی را بین خود قسمت کرده و هردو نگاهبانی آنها را با کمال فخر ومباهات برعهده گرفته‌ایم.

در اینجا چیزی که مرا وادار به طرح یک پیشنهاد میکند امید مطلق به هوشیاری و بیداری اولیای امور هر دو کشور است و خوب میدانم که پاسداران میراث هر دو ملت تا چه اندازه علاقه‌مند و کوشا به حفظ آن هستند.

معتقدم که اولیای امور هر دو کشور طرح تبادل آثار فرهنگی مشترک را به ترتیب اهمیت و مفاهیم فرهنگی در برنامه‌های پنج‌ساله‌بگنجانند و با تبادل عکس‌ها، ماکت‌ها و قالب‌ها و شبیه‌سازیهای دقیق اقدام به تاسیس موزه‌های مشترک ایران و پاکستان‌کنند و ترتیب هر موزه‌یی را با روشی انجام دهند که جهانگردان بزبان خودآموز آن آشنا باشند . مثلا سفال های دومنطقه سند و پارس‌را که نه‌تنها از هر جهت شبیهند بلکه نقشهای آنها گویای یک مفهوم سمبلیک است روبروی هم در یک عرفه جای دهند . مفاهیم گویای ساختمانها و نقشه و عکس و ماکت‌معماری های هر دو کشوررا روبروی هم یا دورکنار هم بگذارند.

این یکی از قدم‌هائی است که در حفظ وحدت فرهنگی و برادری دو کشور ایران‌و پاکستان برداشته میشود.

اکنون چهارصد دانشجوی ایرانی در پاکستان سرگرم تحصیل‌اند و عده‌یی هم‌از دانشجویان پاکستانی در دانشگاه‌های ایران بکارتحصیل دانش می‌پردازند . تا انجا که با این دو دسته از هر دو کشور برخورد‌داشته‌ام اشتیاق هریک در حفظ و زنده‌داشتن فرهنگ مشترک دو کشور بکمال بوده است .

بهرحال شرح بازدید از کشور دوست و برادرمان پاکستان را با این سخن پایان میدهم که «ما یکی روحیم اندر دو بدن» و از فرهنگ‌دوستان هر دو کشور درخواست‌میکنم که ارج گوهر خویشاوندی‌را با حفظ بستگیهای فرهنگی و روابط هنری و انسانیت‌ویژه‌ای که میان‌ماست جاودان سازند.

دانشجویان‌دانشگاه کراچی در اقامه نماز جمعه

دین درهرحال توانا‌ترین‌نگهبان انسان‌وبرپادارنده حیثیت انسانی است. تاروپودبافت روابط واقعی و مفید جامعه را از دین‌بافته‌اند.

در این عکس لزوم و اهمیت دین وعظمت اعتقاد را درمی‌یابیم. براستی که زندگی اعتقاد است و جنگیدن براه اعتقاد .

برنامه‌ی ماهانه‌ی تالار رودکی

اردیبهشت ۲۵۳۵

ارکستر سنفونیك تهران

انوکارتریك — رهبر
روندا گیلسپی — پیانو
برنامه — پاور
مك داول — کنسرتو برای ارکستر
دورژاك — کنسرتو پیانوی شماره‌ی ۲
سنفونی شماره‌ی ۷
بهای بلیت ۲۰۰ـ ۱۵۰ـ ۱۰۰ـ ۵۰ ریال (برای دانشجویان نیم بها)
چهارشنبه ۱ اردیبهشت ، ۸ بعدازظهر
پنجشنبه ۲ اردیبهشت، ۵½ بعدازظهر

تئاتر عروسك رومانی

بهای بلیت ۱۵۰ ریال
چهارشنبه ۱ اردیبهشت، ۸ بعدازظهر (تالار کوچك)
پنجشنبه ۲ اردیبهشت، ۵½ بعدازظهر (تالار کوچك)
پنجشنبه ۲ اردیبهشت، ۹ بعدازظهر (تالار کوچك)
جمعه ۳ اردیبهشت، ۱۱ بامداد (تالار کوچك)
جمعه ۳ اردیبهشت، ۵½ بعدازظهر (تالار کوچك)

تئاتر عروسکی رومانی

باشرکت — نوازندگان محلی ترکمن، گیلان و مازندران
سخنران — م. خوشنام
بهای بلیت ۱۰۰ ریال
یکشنبه ۱۲ اردیبهشت، ۸بعدازظهر (تالار کوچك)

ارکستر سنفونیك تهران

علی رهبری — رهبر
جرالد رانك — کلاوسن
برنامه — ریچارد واگنر — اوورتور «تانهویزر»
مانوئل دفایا — کنسرتو کلاوسن
لودویك وان‌بتهوون — سنفونی شماره ۷
بهای بلیت ۲۰۰ـ ۱۵۰ـ ۱۰۰ـ ۵۰ ریال (برای دانشجویان نیم بها)
چهارشنبه ۱۵ اردیبهشت، ۸ بعد ازظهر
پنجشنبه ۱۶ اردیبهشت، ۵½ بعدازظهر

زن در موسیقی ایران

ارکستر بانوان و گروه ساز های ملی بانوان

سرپرست — افلیا پرتو
تکنوازان — سیمین ـ ارفع اطرائی
خوانندگان — ملوك ضربی ـ روحبخش ـ خاطره‌ی پروانه
سخنران — م. خوشنام
بهای بلیت ۱۰۰ ریال
یکشنبه ۱۹ اردیبهشت، ۸ بعدازظهر (تالار کوچك)

موسیقی موزون

گروه سازهای‌ملی — بسرپرستی — فرامرز پایور
خوانندگان — افسانه‌ـ عبدالوهاب شهیدی‌ـ نادر گلچین
بااجرای آثاری‌از — درویش‌خان ـ رکن‌الدین‌خان ـ موسی معروفی‌ـ مرتضی نی‌داود‌ـ مشیر همایون شهردار‌ـ نایب‌اسدالله‌ـ حسین‌خان هنگ آفرین
سخنران — م. خوشنام
بهای بلیت ۲۰۰ـ ۱۵۰ـ ۱۰۰ـ ۵۰ ریال (برای دانشجویان نیم بها)
سه‌شنبه ۲۱ اردیبهشت، ۸ بعدازظهر

اپرای لابوهم

موسیقی — جاکومو پوچینی
متن — جوزپه جدورا‌ـ لویجی ایلیکا
رهبر ارکستر — نینو بونا ولونتا
کارگردان — بیژن آصفجاه
در غیاب کارگردان اصلی
رهبرکر — وینچنزو جانینی
طراح دکور — نئولاو
طراح لباس — هلن انشاء
خوانندگان — میواکوماتسوموتو‌ـ منیر وکیلی‌ـ جان لوئیجی کولماگرو‌ـ براردینو تروتا‌ـ جانی‌مافه‌ئو‌ـ جان کارلولوکاردی‌ـ دانیل گوژوین ـ لودویگ شنایدر‌ـ هیلاقراخانیان‌ـ الفریدمیشا (عامری) ـ نورمانیومن ـ رشید وطندوست ـ فریبرز خلیلیان‌ـ واهیک آدامی .
بهای بلیت ۳۰۰ـ ۲۰۰ـ ۱۰۰ـ ۵۰ ریال (برای آبونه‌ها ودانشجویان‌نیم‌بها)
شنبه ۲۵ اردیبهشت، ۸ بعدازظهر

ارکستر مجلسی تولوز

کنسرت مایسترو تکنواز ویوان ژرژآمان

تکنواز ویولنسل — رنه‌مارشاندو
برنامه‌ی ۱ — فرانسوا کوپرن — بزرگداشت لولی
یوهان کریستین‌باخ — کنسرتو برای‌ویولنسل دردومینور
گئورگ فریدریش هندل — کنسرتوگروسو ، اپوس۶، شماره‌ی ۱
برنامه‌ی ۲ — بنجامین بریتن — سنفونی ساده
آنتونیو ویوالدی — چهار فصل
بلابارتوك — دیورتیمنتو برای‌سازهای زهی
بهای بلیت ۳۰۰ـ ۲۰۰ـ ۱۰۰ ریال (برای دانشجویان نیم بها)
یکشنبه ۲۶ اردیبهشت، ۵½ و ۹ بعدازظهر

اپرای لابوهم

دوشنبه ۲۷ اردیبهشت، ۸ بعدازظهر
سه‌شنبه ۲۸ اردیبهشت، ۸ بعدازظهر

ارکستر سنفونیك تهران

جووان دیدرن — رهبر
اورسولافار — سوپرانو
برنامه — شبی در وین
بهای بلیت ۲۰۰ـ ۱۵۰ـ ۱۰۰ـ ۵۰ ریال (برای دانشجویان نیم بها)
چهارشنبه ۲۹ اردیبهشت، ۸ بعدازظهر
پنجشنبه ۳۰ اردیبهشت ۵½ بعدازظهر

سومین جشنواره‌ی باله

سازمان باله‌ی ملی ایران

باله‌ی سیلفیدها

به وسیله‌ی موسیقی — هنرمندان سازمان باله‌ی ملی ایران
بازسازی — موریس راول
طراح دکور — نئولاو
سولیست‌ها — مارگریت سقاباشی ـ کلر سایموندز ـ ماریون دیلانیان‌ـ جرمی آلن
رهبر ارکستر — دیوید گارفورت

اوازهای تنهایی

موسیقی — ساموئل باربر
طراح — الوین ایلی
سولیست — ویلیام لوتر (هنرمند میهمان از آمریکا)

ریموندا (پرده‌ی سوم)

موسیقی — گلازونف
طراح باله — باری مورلند
سولیست‌ها — مارگریت سقاباشی ـ جمشید سقاباشی
رهبر — دیوید گارفورت
طراح دکور — نئولاو
طراح لباس — هما پرتوی
بهای بلیت ۳۰۰ـ ۲۰۰ـ ۱۰۰ـ ۵۰ ریال (برای دانشجویان نیم بها)
یکشنبه ۵ اردیبهشت، ۸ بعد از ظهر
دوشنبه ۶ اردیبهشت ، ۸ بعدازظهر

گروه باله‌ی امین‌الله حسین

باله‌ی شهرزاد
موسیقی و داستان : امین‌الله حسین

طراح باله — ژرژ سکیبین
باهمکاری هنری — روبر حسین
سولیست‌ها — نوئل‌تاده‌ای‌ـ گوستاووو مولاجولی ـ دایني گودو ـ روبریستونسو‌ـ ژاکمارسا‌ـ کاترین اشار
بهای بلیت ۱۰۰۰ـ ۷۰۰ـ ۴۰۰ ریال
برای برنامه‌ی ویژه‌ی دانشجویان: ۳۰۰ـ ۲۰۰ـ ۱۰۰ ریال
سه‌شنبه ۷ اردیبهشت، ۸ بعد از ظهر
پنجشنبه ۹ اردیبهشت، ۸ بعد ازظهر
جمعه ۱۰ اردیبهشت، ۱۱ بامداد ـ (ویژه دانشجویان)
جمعه ۱۰ اردیبهشت، ۸ بعد ازظهر
شنبه ۱۱ اردیبهشت، ۸ بعدازظهر

باله‌ی جدید لندن

طراح رقص ها : آندره پروکووسکی

باشرکت — آندره پروکووسکی‌ـ گالینا سامسووا‌ـ خورخه سالاویسا
برنامه — سایه‌های آبی ملایم — موسیقی — گابریل فوره
والس‌های اشرافی — موسیقی — موریس راول
کمدی‌یک — موسیقی — ریچارد رادنی‌بنت
نیایش‌ها — موسیقی — جوزپه‌وردی
بهای بلیت ۱۰۰۰ـ ۷۰۰ـ ۴۰۰ ریال (برای دانشجویان ۲۰۰ ریال)
دوشنبه ۱۳ اردیبهشت، ۸بعدازظهر
سه‌شنبه ۱۴ اردیبهشت، ۸ بعدازظهر

باله‌ی بیژن ومنیژه

برروی داستانی از شاهنامه‌ی فردوسی
تنظیم برای باله وکارگردانی ـ نژاد احمدزاده
موسیقی — حسین دهلوی
طراح باله — هایده احمدزاده
رهبر ارکستر — حشمت سنجری
طراح دکور — عبداله حاجی قربانی
طراح لباس — هما پرتوی
سولیست‌ها — هایده چنگیزیان ـ جمشید سقاباشی
بهای بلیت ۳۰۰ـ ۲۰۰ـ ۱۰۰ـ ۵۰ ریال (برای دانشجویان نیم بها)
یکشنبه ۱۹ اردیبهشت، ۸بعدازظهر
دوشنبه ۲۰ اردیبهشت، ۸ بعداز ظهر

برنامه‌ی ویژه‌ی هنرجویان هنرستان باله‌ی ملی ایران (ویژه دعوت شدگان)

چهارشنبه ۲۹ اردیبهشت، ۵½ بعدازظهر (تالار کوچك)
پنجشنبه ۳۰ اردیبهشت، ۵½ بعدازظهر

فروش بلیت از شنبه۲۸فروردین آغازمیشود
رستوران تالارروودکی از ساعت ۱۰ بامدادتا نیمه شب (بجز روزهای جمعه) ورود میهمانان‌رامی پذیرد.
بروشور هر برنامه ازساعت ۴½ بعداز ظهر روز پیش از اجرای‌آن، در محل فروش بروشور در تالار رودکی آماده است

اطلاعیه

شرکت حمل کالای ایران

حمل و نقل بین‌المللی و ترانس‌اوسیان‌آلمان)

بمدیریت آقای هوشنك کاشانیان بمحل جدید واقع در ابتدای جاده قدیم شمیران کوچه سمنان شماره (۴) تلفن های ۷۶۳۷۰۷ و ۷۵۶۸۰۷ انتقال یافت

ایدم شرکت سهامی تولید موتورهای دیزل ایران

آگهی استخدام

شرکت سهامی تولید موتورهای دیزل‌ایران واقع در شهرستان تبریز جهت تکمیل کادرخود احتیاج به‌افراد واجد شرایط زیردارد .

۱ـ چهارنفرمهندس مکانیك باماشین سازی مسلط بزبان آلمانی .

۲ـ یك نفر لیسانس اقتصاد مسلط بزبان آلمانی بانجربه کافی درامور ندارکات جهت معاونت مدیرندارکات .

۳ـ دونفر حسابدار صنعتی‌باآشنائی‌کافی بزبان انگلیسی و داشتن تجربه کافی در امور مالی و حسابداری صنعتی .

۴ـ دونفر تکنسین تعمیرکارماشین آلات صنعتی آشنا به‌سیستمهای هیدرولیك با داشتن سابقه کار .

۵ـ تعدادی کارگر تعمیر کارماشین آلات صنعتی باداشتن سابقه‌کار

آگهی مزایده‌سرپائی

بانك مرکزی ایران در نظر دارد سه باب خانه واقع در نبش خیابان های مسجد وضرغام را تخریب نماید . داوطلبان میتوانند برای‌دیدن محل به‌ضرابخانه و برای گرفتن برگ شرایط شرکت درمزایده ودادن پیشنهادتاساعت ۱۰ صبح روز شنبه ۴اردیبهشت‌ماه ۲۵۳۵ بدفتر اداره خدمات بانك مرکزی ایران ـ واقع در خیابان فردوسی مراجعه نمایند .

بانك مرکزی ایران

اسدالله علم وزیر دربار شاهنشاهی اعلام کرد :

بنیاد اشرف پهلوی در سطح جهانی فعالیت می‌کند

اسدالله علم وزیر دربار شاهنشاهی و عضو هیئت امنای بنیاد اشرف پهلوی

شاهنشاه آریامهر دیروز هیئت امنای «بنیاد اشرف پهلوی» را در کاخ نیاوران بحضور پذیرفتند . در این شرفیابی که والاحضرت شاهدخت اشرف پهلوی نیز حضور داشتند شاهنشاه آریامهر اوامری در جهت توسعه برنامه های بنیاد صادر فرمودند.

آقای علم وزیر دربار شاهنشاهی که یکی از اعضای هیئت امنای «بنیاد اشرف پهلوی» است دیروز پس از شرفیابی اعضای هیئت امنا در یک مصاحبه مطبوعاتی ورادیو تلویزیونی شرکت کرد و اطلاعاتی پیرامون این بنیاد در اختیار خبرنگاران مطبوعات داخلی و خارجی گذاشت .

آقای علم در گفتگو با خبرنگاران و در پاسخ انان اظهار داشت هنوز میزان سرمایه بنیاد که کلیه اموال منقول و غیرمنقول والاحضرت شاهدخت اشرف پهلوی است معین نشده ولی آنچه درایجاد این بنیاد حائز اهمیت است نیت خیرو اندیشه پاک و الاحضرت شاهدخت اشرف پهلوی است و میزان دارائی معظم‌لهامطرح نیست .

البته همانطور که شاهنشاه آریامهر نیز در شرفیابی اعضای هیئت امناء فرمودند بنیاد اشرف پهلوی نیز مانند بنیاد پهلوی که امروز پس از چند سال فعالیت، گسترش چشمگیری یافته است، برنامه‌هایی که در پیش دارد امید است به‌سطحی جهانی برسد و بتواند در پیشرفت فعالیتهائی که درزمینه شناسائی تمدن و فرهنگ ایران در سطح بین‌المللی انجام می‌گیرد موثر واقع گردد.

اقدام درخشان

آقای علم اضافه‌کرد : برای من جای کمال خرسندی و افتخار است که امروز درباره یکی ازاقدامات بزرگ و انسانی والاحضرت شاهدخت اشرف پهلوی سراسر زندگی خودرا وقف خدمات اجتماعی و انسانی کرده‌اند از جمله سازمان شاهنشاهی خدمات اجتماعی که از برکت آن تمام کشور ازخدمات درمانی، اجتماعی و فرهنگی برخوردار است و همچنین کمیته ملی پیکار جهانی با بیسوادی ، فعالیت جهانی کمیته ایرانی حقوق بشر و سازمان زنان ایران که با هدایت و نظارت معظم‌لها بتوفیقات عظیمی‌نائل آمده‌اند . و نیز مایه مباهات است که والاحضرت به‌مناسبت شخصیت برجسته‌ای که طی خدمات ممتد اجتماعی و فرهنگی ازخود به‌منصه‌ظهور رسانیده‌اند توانسته‌اند در سطح بین‌المللی احترام همگان‌را نسبت به‌خود جلب نمایند و سازمان ملل از شخصیت معظم‌لها برای ریاست کمیسیون حقوق‌بشر، کنفرانس حقوق بشر، کمیسیون رفع تبعیض از زن و بطور کلی مبارزه باسیاستهای استعماری و نابرابریهای بین‌المللی استفاده بسیار برده است .

اینک والاحضرت به اقدام انسانی، بزرگ و درخشان دیگری مبادرت فرموده‌اند و آن اختصاص تمامی دارائی و مایملک خود به اقدامات خیرخواهانه اجتماعی و فرهنگی است که تحت عنوان «بنیاد اشرف پهلوی» والاحضرت شخصا تاسیس آنرا اعلام فرموده‌اند. دارائی والاحضرت در زمان حیات و بعد ازحیات تماما به‌این‌بنیاد منتقل میشود.

هدف بنیاد

هدف از تاسیس این بنیاد توسعه علم و دانش، شناساندن بیشتر تمدن و فرهنگ ایران به جهانیان ، تشویق و یاری پژوهشگران و نیل به ارمان های صلح و بهرمندی جامعه انسانی از حقوق بشر است وظایف این بنیاد که بسطور اختصار ذکر می‌کنم عبارت است از :

١ـ کمک به دانشگاه‌ها و موسسات آموزش عالی ایران.

٢ـ کمک به‌پژوهشهای علمی درزمینه‌های اجتماعی و فرهنگی و همچنین کمک به موسساتی که این قبیل پژوهشها را انجام میدهند.

٣ـ اعزام دانشجویان و فارغ‌التحصیلان با استعداد جهت ادامه تحصیل و تحقیق به خارج از کشور .

٤ـ اعطای بورس‌های تحصیلی و وام‌های شرافتی به منظور تحصیل در سطح دانشگاهی در داخل و خارج از کشور به‌ایرانیان بااستعداد و خارجیانی که در زمینه شناخت تمدن و فرهنگ ایران تحصیل و تحقیق می‌کنند.

٥ـ کمک به کتابخانه‌ها و انتشار آثار ارزنده و تحقیقی و علمی .

٦ـ ایجادکرسی‌های ایران‌شناسی در دانشگاههای بزرگ جهان .

٧ـ کمک به موسسات علمی و آموزشی و پژوهشی در سراسر جهان مخصوصا جهان سوم .

البته وظایف بنیاد محدود و منحصر به این امور نیست و هراقدام دیگری که در زمینه هدفهای بنیاد باشد به موقع اجرا گذارده خواهد شد.

ریاست عالیه با اعلیحضرت همایون محمد رضاپهلوی آریامهر شاهنشاه ایران و هوارهبابادشاه وقت خواهدبود .نیابت ریاست‌عالیه مادام‌الحیات با شخص والاحضرت شاهدخت اشرف پهلوی و بعدا به عهده یکی‌از اولاد معظم‌لها یا فرزندان آنهابه انتخاب ریاست عالیه خواهدبود.

این بنیاد زیر نظر هیئت‌امنائی اداره میشود که شامل ٦ نفر مقامات مملکتی و ٩ نفراشخاص بصیر و معتمد به‌فرمان همایونی منصوب میشوند . ٦ نفر مقامات مزبور عبارتند از نخست‌وزیر ، وزیردربار شاهنشاهی ،رئیس مجلس سنا، رئیس مجلس شورایملی ، رئیس دیوانعالی کشوورومدیرعامل‌سازمان شاهنشاهی خدمات اجتماعی و ٩ نفر دیگر که باین افتخار نائل آمده‌اند عبارتند از آقایان :

دکتر منوچهر اقبال، جمشید آموزگار، هوشنگ انصاری ، صفی اصفیاء ، عبدالمجید مجیدی ،مجید رهنما، غلامحسین‌جهانشاهی ،خانم مهناز افخمی ،علی رضائی.

کلیه امور اجرائی و اداری بنیاد بایک‌نفرمدیر عامل بنیاد ونظارت برامور مالی به‌عهده یک‌نفرخزانه‌دار خواهدبود . آقای منوچهر پیروز بفرمان همایونی مدیر عامل وآقای غلامرضا گلسرخی خزانه‌دار بنیاد خواهندبود.

مصاحبه آقای علم

آقای علم در پاسخ خبرنگاری که سئوال کرد آیا بنیاد، کمک افراد نیک‌اندیش رامیپذیرد گفت: برطبق اساسنامه بنیاد اشرف‌پهلوی، هرکس که‌مایل باشدمیتواند بنیاد را دراجرای برنامه هایی که دارد یاری نمایدو همانطور که‌شاهنشاه آریامهر ریاست عالیه بنیاد در شرفیابی هیئت امنا امرو مقرر فرمودند :گزارش‌های پیشرفت‌کار و ترازنامه بنیادهرسال به‌اطلاع‌عموم مردم خواهدرسید.

آقای علم در پایان مصاحبه‌امروز اظهار داشت:

اینهارئوس واهم مطالبی بودکه لازم بود درباره تاسیس این‌بنیاد فرهنگی‌و اجتماعی به‌اطلاع‌برسانم. دراینجا وظیفه خود میدانم که ترجمان احساس وندای قلبی ملت ایران باشم وآن شکرگزاری از خاندان جلیل وپر خیرو برکت پهلوی و دعابرای‌بقای عمر وتوفیق والاحضرت نیکوکار ما می باشدو یقین دارم که در پرتو توجهات معظم‌لها مانندسایر تاسیساتی که تحت هدایت ونظارت ایشان‌میباشد بتوفیقات بزرگی نائل خواهدآمد.

فیروز مجللی

به‌دانش‌آموختگان دوره‌های پرستاری، لیسانس داده می‌شود

این تصمیم در شورای مرکزی دانشگاه ها گرفته شده ، ولی در دفترچه راهنمای آزمون همگانی بجای لیسانس «معادل لیسانس» نوشته شده است

به داوطلبانی که دوره‌های پرستاری دانشگاه ها وموسسات آموزش عالی راطی کنند درجه لیسانس داده میشود.

تاکنون به کسانیکه این دوره‌ها را طی می کردند درجه‌ای معادل درجه لیسانس داده میشد، اما در پنجمین اجلاس شورای‌مرکزی دانشگاهها ومدارس عالی که دربهمن‌ماه سال‌گذشته دراهواز تشکیل شد تصمیم گرفته شدکه کلمه معادل‌لیسانس درآئین‌نامه مربوطه حذف شود و بجای آن کلمه لیسانس منظور شود.

هنگامی که این طرح تصویب شد دفترچه راهنمای آزمون‌همگانی زیرچاپ‌بودوتغییر مفاد آن امکان‌پذیر نبود. بهمین جهت عده‌ای از داوطلبان ورودبه‌رشته های‌پرستاری در تماس تلفنی با اطلاعات سئوال می کنند که بفارغ‌التحصیلان‌دوره پرستاری مدرک لیسانس یامعادل لیسانس داده خواهد شد . برای روشن شدن‌موضوع باوزارت علوم تماس گرفته شد و صبح امروز آقای دکتر پرویز آموزگار معاون وزارت دارم وآموزش عالی ورئیس سازمان سنجش آموزش کشور در یک تلفنگوی تلفنی گفت: با تصویب شورای مرکزی دانشگاهها و موسسات آموزش عالی کشور از این پس فارغ‌التحصیلان دوره لیسانس پرستاری درجه لیسانس خواهند گرفت .

خبرنگار ما مینویسد : ظرفیت رشته های پرستاری دانشگاهها و موسسات آموزش عالی برای سال تحصیلی آینده که از طریق آزمون همگانی دانشجو میپذیرد درحدود چهار هزارنفر است .

در این شماره قسمت دیگری از نمونه سئوالات معلومات عمومی آزمون همگانی و پاسخ‌صحیح آنها برای مطالعه داوطلبان درج می‌شود.

نمونه سئوالهای معلومات عمومی

١ـ کدامیک از سیارات‌منظومه شمسی به خورشید نزدیکتر است ؟
١ـ عطارد ـ ٢ـ زهره ـ ٣ـ مریخ ـ ٤ـ زمین .

٢ـ آبشار آنژل بارتفاع ٩١٥ متر درکدام کشور است ؟
١ـ کانادا ـ ٢ـ ونزوئلا ـ ٣ـ شیلی ٤ـ مکزیک .

٣ـ شهر جائیشان‌بلندترین شهر جهان در کجا است ؟
١ـ مغولستان ٢ـ تبت ٣ـ هند ٤ـ افغانستان .

٤ـ شهر «کلن» درکنار کدام رودخانه قراردارد ؟
١ـ راین ٢ـ سن ٣ـ دانوب ٤ـ لنا .

٥ـ واحد پول کشوراندونزی چیست ؟
١ـ کیات ٢ـ دلار ٣ـ روپیه ٤ـ پوند .

٦ـ « داکار » پایتخت کدام کشور است ؟
١ـ اوگاندا ٢ـ ساحل‌عاج ٣ـ سنگال ٤ـ زامبیا .

٧ـ بندر « بردو » متعلق به کدام کشور است ؟
١ـ هلند ٢ـ فرانسه ٣ـ آلمان غربی ٤ـ انگلستان .

٨ـ جزایر کارولین در کدام اقیانوس است ؟
١ـ اطلس ٢ـ کبیر ٣ـ هند ٤ـ منجمد شمالی .

٩ـ پایتخت مغولستان چه نام دارد ؟
١ ـ کانتون ٢ ـ اولمان‌ماتور ٣ـ هایفونگ ٤ـ تین‌تسین .

١٠ـ تنگه بین اسپانیا و مراکش چه نام دارد ؟
١ـ باب‌المندب ٢ـ جبل الطارق ٣ـ دریک ٤ـ داردانل

١١ـ رودخانه «تالار» به کدام دریاچه میریزد ؟
١ـ قم ٢ـ پریشان ٣ـ خزر ٤ـ رضائیه

١٢ـ معادن مس سرچشمه در کدام استان قرار دارد ؟
١ـ کرمانشاهان ٢ـ خراسان ٣ـ اصفهان ٤ـ کرمان

١٣ـ کارخانه قند فریمان در کدام استان قراردارد ؟
١ـ گیلان ٢ـ خراسان ٣ـ مازندران ٤ـ کرمان

١٤ـ سد محمد رضاشاه‌بر روی کدام رودخانه بناشده است؟
١ـ دالکی ٢ـ آبدیز ٣ـ کرخه ٤ـ حبله‌رود

١٥ـ سدانحرافی «شاوور» در کدام استان قرار دارد ؟
١ـ گیلان ٢ـ خوزستان ٣ـ کرمان ٤ـ اصفهان

١٦ـ دریاچه هامون در کدام استان است ؟
١ـ سیستان ٢ـ کرمان ٣ـ فارس ٤ـ کردستان

١٧ـ شهرکنگاور تابع کدام شهرستان است ؟
١ـ کرمانشاه ٢ـ سنندج ٣ـ بیجار ٤ـ بروجرد

١٨ـ شهرستان بروجن تابع کدامیک از فرمانداریهای کل میباشد ؟
١ـ سمنان ٢ـ لرستان ٣ـ چهارمحال‌بختیاری ٤ـ ایلام

١٩ـ شهرستان «اورامانات» تابع کدام استان است ؟
١ـ گیلان ٢ـ کردستان ٣ـ کرمان ٤ـ کرمانشاهان

٢٠ـ شیرکوه در کدام منطقه قرار دارد ؟
١ـ یزد ٢ـ خراسان ٣ـ فارس ٤ـ گیلان

٢١ـ نام‌قدیم خرمشهر چه بوده ؟
١ـ ایذه ٢ـ محمره ٣ـ ابو العباس ٤ـ بهمنشیر

٢٢ـ کدامیک از کشور های زیر درقاره امریکا قرار دارد ؟
١ـ ایرلند ٢ـ دومینکن ٣ـ گابن ٤ـ مالگاش

٢٣ـ کدامیک‌ازافراد زیربوجود خدای یگانه پی برد و مردم را به‌حقیقت رهبری کرد.
١ـ هرودت ٢ـ ارسطو ٣ـ سقراط ٤ـ آریان

٢٤ـ بیسمارک‌صدراعظم‌کدامیک از پادشاهان بود ؟
١ـ ویکتوریا ٢ـ ویلهلم دوم ٣ـ جرج‌اول ٤ـ ملکه‌الیزابت

٢٥ـ هرم بزرگ «جیزه» از عجایب هفتگانه در کجا بود؟
١ـ یونان ٢ـ گلده ٣ـ مصر ٤ـ ایتالیا

٢٦ـ موریس مترلینگ برنده جایزه ادبیات نوبل اهل کدام کشور بوده است ؟
١ـ هلند ٢ـ فرانسه ٣ـ بلژیک ٤ـ انگلیس

پاسخهای صحیح سئوالات بالا به ترتیب عبارتست از

١ـ زهره ٢ـ ونزوئلا ٣ـ تبت ٤ـ راین ٥ـ روپیه ٦ـ سنگال ٧ـ فرانسه ٨ـ منجمدشمالی ٩ـ اولمان‌ماتور ١٠ـ جبل‌الطارق ١١ـ پریشان ١٢ـ کرمان ١٣ـ خراسان ١٤ـ آبدیز ١٥ـ کرمان ١٦ـ سیستان ١٧ـ کرمانشاه ١٨ـ چهارمحال‌و بختیاری ١٩ـ کردستان ٢٠ـ یزد ٢١ـ محمره ٢٢ـ دومینیکن ٢٣ـ آریان ٢٤ـ ویلهلم ٢٥ـ مصر ٢٦ـ بلژیک.

گزارش فعالیت

شرکت کشتیرانی ایران و هند وابسته بشرکت کشتیرانی ملی آریا

شرکت کشتیرانی ایران و هند برای خرید چند فروند کشتی جدید، از دولت شاهنشاهی ایران تقاضای وام نموده است

مهندس رضا شایگان

همایون شاهنشاه آریامهر و نخست‌وزیر هندوستان اظهار حق‌شناسی نموده و اظهار داشتند که تحت رهبری آنان‌این شرکت با مشارکت کشتیرانی ملی آریا و شرکت کشتیرانی هندوستان تاسیس گردید .

این خود در زمینه کشتیرانی اقدام نوینی است که بین دو کشور همسایه انجام گردیده و فرصتی است که از تجربیات درخشان گذشته خود در این زمینه و همچنین استعدادهای شگرفی چه از نظرمادی و معنوی برمبنای برادری استفاده گردد.

کارکنان ایرانی و هندی با کار کردن در کنار یکدیگر روح همکاری و برادری را نشان داده وبا کوششهائی که در این خصوص کرده‌اند، این شرکت وابسته را بنحو درخشانی به گردش درآورده‌وبا اراده رهبران دو کشور خود ندای آنها را جواب مثبت داده و روز بروز در پیشرفت این شرکت کشتیرانی وابسته کوشش مینماید.

گردهم‌آئی سهامداران کشتیرانی ایران و هند وابسته‌به کشتیرانی ملی آریا در تاریخ دهم آوریل ١٩٧٦ مطابق با ٢١ فروردین ماه ٢٥٣٥ شاهنشاهی‌در اداره‌مرکزی این شرکت بر قرار گردید.

این شرکت در تاریخ ٢٠ مارس ١٩٧٥ در ایران به ثبت رسید.

مدیران این شرکت طی‌گزارش خود به سهامداران اعلام کردند که سود خالص شرکت در سال جاری تا آخر سال مالی (٣١ دسامبر ١٩٧٥) ٢٧ درصد نسبت به سرمایه بوده است. از محل این سود ٥ درصد به رزرو قانونی که طبق ماده ١٤٠ قانون بازرگانی ایران میباشد منتقل گردیده است.

مدیران شرکت اعلام کردندکه از محل سود سهام ٦ درصدبه سهامداران پرداخت و بقیه به حساب سال آینده منتقل‌خواهد شد.

شرکت در نظر دارد کشتیهائی خریداری نماید وتا خریداری کشتیها فعلا جهت عملیات حمل‌و نقل کالا از تصاحبان کشتی و شرکتهای کشتیرانی خارجی‌کرایه مینماید و بیشتر هدفش توسعه مناسبات بازرگانی بین ایران و هندوستان میباشد. بدین منظور شرکت به کنفرانس سواحل شرقی و سواحل‌غربی هندوستان وخلیج فارس، ملحق گردید و سفرهای خود را در جولای ١٩٧٥ آغاز نموده است. این خط کشتیرانی ، بنادر بنگلادش و سری لانکا را نیز دربرمیگیرد. بعلاوه شرکت قراردادهائی جهت حمل سیمان‌و آهن‌از هندوستان و آهن آلات از ژاپن امضاء نموده است و شرکت در نظر دارد که سرویس خود را در ماههای آینده از خاور دور به خلیج فارس افزایش دهد.

برنامه شرکت در حال حاضر خریداری چند فروند کشتی میباشد که در مجموع قادرباشند ٥٠٠ر٠٠٠ تن کالا حمل نمایند.

شوکلا

در این خصوص از دولت شاهنشاهی ایران تقاضای وام گردیده است که‌از اینطریق‌بتواند کشتیهای خریداری شده رابرای حمل کالاهای عمومی اختصاص دهد، این تقاضا هم‌اکنون تحت مطالعه مقامات دولت شاهنشاهی ایران بوده و امید میرود در آینده نزدیکی راجع به آن تصمیمات موثری اتخاذ گردد

شرکت کشتیرانی ایران و هند در شروع کار خود تصمیم گرفت که کارکنان ایرانی را دررشته های مختلف کشتیرانی تعلیم‌داده وهم‌اکنون ٩ نفر از دانشجویان به افسری کشتی‌های تجارتی به هندوستان اعزام گردیده‌اند ،که در حال حاضر برروی کشتی آموزشی «راجندرا» مشغول‌کار آموزی میباشند . این عده در سپتامبر سال ١٩٧٥ به بمبئی عزام گردیدند. ترتیباتی داده شده که تعداد بیشتری ازافراد ایرانی برای دوره‌های‌کارآموزی جهت کشتی و امور بازرگانی‌به هندوستان و کشورهای دیگر اعزام شوند.

مدیران این شرکت در اولین گزارش خود به سهامداران شرکت نسبت به اعلیحضرت همایون شاهنشاه آریامهر و نخست‌وزیر هندوستان اظهار حق‌شناسی نموده و اظهار داشتند که تحت رهبری آنان‌این شرکت با مشارکت کشتیرانی ملی آریا و شرکت کشتیرانی هندوستان تاسیس گردید .

قابل توجه‌دارندگان کولر انیورسال

خواهشمنداست درصورتیکه کولر شما احتیاج به‌سرویس وبازدیدفنی دارد قبل‌ازشروع گرماوتراکم کار، در تهران باسرویس مرکزی انیورسال توسط تلفنهای ٧٩٦٠٠٨ و ٧٩٦٠٠٩ ودرشهرستانها به‌سرویس‌های مجاز و سرویس‌های سیار انیورسال مراجعه‌فرمائید

آگهی

آقای مجید حریرچیان چون حسب کیفر خواست شماره ٦٢٠ـ٢٤ر٤ر٥٤ دادستان دادگاه اداری وزارت تعاون‌وامورروستاها بعلت انرک خدمت تحت تعقیب قرار گرفته‌اید و بواسطه اینکه از نشانی محل سکونت شما هیچگونه اطلاعی در دست نیست لذا بدین‌وسیله بشما ابلاغ میشود که حداکثر ظرف‌مدت یکماه باداره کل کارگزینی وزارت تعاون وامور روستاها مراجعه و کیفر خواست صادره را دریافت دارید در غیر این صورت دادگاه غیابا باتهام شما رسیدگی وتصمیم‌لازم‌اتخاذمینماید.

مدیر کل کارگزینی ـ نیک‌بخش‌تهرانی

همکاری شرکت شیشه همدان (سهامی عام) باشرکت معروف شیشه‌سازی وتروپاک سوئیس

شرکت شیشه همدان (سهامی عام) وابسته بپانک اعتبارات صنعتی بزودی در کارخانه‌شیشه سازی خود واقع در حومه همدان، انواع‌شیشه های داروئی، غذائی، آب معدنی، نوشابه‌های الکلی و غیر الکلی تولید خواهد نمود.

در اجرای این پروژه از همکاری ومشارکت دو شرکت معظم سویسی استفاده میشود. ١ـ «شرکت مهندسی الکترووات سویسی» که خدمات مهندسی طرح را انجام میدهد. ٢ـ «شرکت‌شیشه سازی وتروپاک سویس» که دانش فنی خود را در اختیار شرکت شیشه همدان قرار میدهد.

تامین نیاز بازار

شرکت «وتروپاک» با تجربه هشتاد ساله ودانش فنی پیشرفته در زمینه شیشه سازی،یکی از برجسته‌ترین تولید کنندگان محصولات‌شیشه‌ای بزرگترین سهم از بازار شیشه‌های داروئی،غذائی، آب معدنی ، نوشابه‌ها ی‌الکلی و غیر الکلی‌سویس بوده و بطور سنتی تامین کننده منحصر بفرد انواع شیشه‌ها ی‌مورد نیاز شرکتهای معتبر و شناخته شده داروئی میباشد. بکمک یک موافقت همکاری فنی که با شرکت شیشه همدان بسته شد ،است،باین شرکت امکان داده شده که شیشه های با کیفیت عالی، «وتروپاک» را در بازارهای ایران، عراق ، منطقه خلیج فارس و پاکستان و بطور کلی خاورمیانه بشناساند و عرضه کند و سپس در تولید خود از علامت تجارتی «وتروپاک» استفاده نماید.

تا زمان بهره‌برداری از کارخانه شیشه‌همدان بمنظور تامین نیاز بازار ایران،شرکت «وتروپاک» سویس نمایندگی انحصاری محصولات خودرا در بازارهای فوق‌الذکر به شرکت بازرگانی‌شیشه همدان ـ (سهامی خاص) واگذار کرده تا انواع مرغوبترین محصولات شیشه‌ای را در رنگهای بلوری، کهربائی و سبز برای تامین احتیاجات داروسازی، نوشابه‌های الکلی و غیر الکلی و صنایع خوراکی به بازار عرضه نماید.

کتابهای مورد نیاز خودرا

ازفروشگاه های

امیرکبیر

بخواهید.

هزینه ایجاد ساختمان ۵۶ درصد افزایش یافت

در نه ماهه اول سال گذشته بخش خصوصی ۱۲۴ میلیارد ریال در ساختمان های جدید سرمایه گذاری کرد

میزان سرمایه گذاری و سطح زیر بنا نیز فزونی یافت

یك گزارش رسمی حاکیست که در نه ماه اول سال گذشته بخش خصوصی ۱۲۴٫۹ میلیارد ریال برای ساختمان های جدید درمناطق شهری کشور سرمایه گذاری کرده، که به قیمت جاری ۱۰۷٫۸ درصد بیشتر از دوره مشابه سال ۵۳ است.

در همین مدت بوسیله بخش خصوصی مبلغ ۵۷٫۶ میلیارد ریال برای احداث ساختمان های تازه در تهران سرمایه گذاری شده است.

گزارش بانك مرکزی در این زمینه حاکی است: در نه ماه اول سال گذشته ۷۹ هزار و ۸۰۸ ساختمان جدید با هزینه ای معادل ۱۴۳٫۹ میلیارد ریال در مناطق شهری کشور شروع شده است. برای این ساختمان ها حدود ۱۷ میلیون و ۶۸ هزار متر مربع سطح کل زیربنا درنظر گرفته شده است. مساحت زمین این ساختمان ها ۲۳ میلیون و ۵۳۵ هزار متر مربع ارزش آن به قیمت روز معادل ۹۰٫۴ میلیارد ریال است.

ارقام متوسط هزینه، سطح زیربنا و هزینه هر متر مربع این ساختمان ها نسبت به ارقام متوسط دوره مشابه سال ۵۳ به ترتیب ۹۳ درصد، ۳۴٫۸ درصد و ۵۶ درصد افزایش داشته است.

ساختمان های تکمیل شده

بموجب همین گزارش، در نه ماه اول سال گذشته مجموعا ۶۹ هزار و ۶۹۶ ساختمان با هزینه ای معادل ۸۴٫۷ میلیارد ریال، و ۱۳ میلیون و ۳۵۸ هزار مترمربع سطح زیربنا در مناطق شهری تکمیل گردیده است که نسبت به ارقام مدت مشابه سال ۵۳ از لحاظ تعداد، هزینه و سطح زیر بنا به ترتیب ۱۸٫۱ درصد، ۸۹٫۱ درصد و ۳۴٫۹ درصد افزایش دارد.

مساحت زمین این ساختمان ها، ۱۸ میلیون و ۸۳۶ هزار متر مربع و ارزش آن به قیمت روز معادل ۷۳٫۴ میلیارد ریال است.

در تهران در این مدت ۸ هزار و ۴۰۶ ساختمان با ۴۱ میلیارد ریال هزینه و ۴ میلیون و ۴۴۴ هزار متر مربع سطح زیر تکمیل گردیده است.

افزایش هزینه

براساس گزارش بانك مرکزی از تعداد ۷۹ هزار و ۸۰۸ ساختمانی که در نه ماه اول سال ۵۴ احداث آنها در مناطق شهری آغاز شده، ۹۵ درصد آنها ساختمان های مسکونی است، که ۸۲ درصد از کل هزینه را بخود اختصاص داده اند.

ارقام متوسط هزینه پیش بینی شده وسطح زیر بنای هر ساختمان و همچنین هزینه هر متر مربع بنا های مسکونی در مقایسه با ارقام متوسط نه ماهه اول سال ۵۳ به ترتیب: ۷۹٫۵ درصد، ۱۳٫۹ درصد و ۵۷٫۶ درصد افزایش دارد.

براساس توافق سه کشور عضو عمران منطقه ای

فهرست کالاهای ترجیحی تهیه میشود

★ وزرای بازرگانی پاکستان ـ ایران ـ ترکیه و دکتر احمد مینائی دبیر کل آر ـ سی ـ دی (از راست بچپ) در حال امضاء موافقتنامه سه کشور دیده میشوند.

مذاکرات سه جانبه وزیران بازرگانی ایران و پاکستان و ترکیه در چارچوب عمران منطقه ای که از بیست و دوم فروردین ماه جاری برپاست دکتر تسلیمی وزیر بازرگانی در تهران آغاز شده بود شب چهارشنبه پایان یافت.

ریاست هیئت نمایندگی پاکستان را: «میر افضل خان» وزیر بازرگانی این کشور وریاست هیئت نمایندگی ترکیه را «جلیل باشول» وزیر بازرگانی ترکیه برعهده داشتند.

در این مذاکرات وزیران بازرگانی سه کشور توافق کردند که کارشناسان اقتصادی ایران، پاکستان و ترکیه بررسی های لازم را به عمل آورده و ظرف دو ماه درباره فهرست کالاها و تخفیف های گمرکی و سود بازرگانی و پیشنهاد های نهائی رادر این زمینه تهیه کنند.

در اعلامیه ای که درپایان مذاکرات منتشر شد آمده است وزراء تصمیم دولت خود را به منظور مستحکم کردن همکاری اقتصادی درچارچوب آر ـ سی ـ دی تاکید کردند و اعلام داشتند آر ـ سی ـ دی نباید به بازرگانی محدود شود، بلکه سایر جنبه های همکاری متقابل اقتصادی بین سه کشور نیز باید مورد توجه قرار گیرد.

وزیران بازرگانی سه کشور همچنین توسعه هرچه بیشتر طرح های مشترک براساس قوانین مربوطه هر کشور ونیز تشویق بخش خصوصی را به منظور بررسی امکانات بازار سه کشور تاکید کردند.

بازار ارز در هفته گذشته

عرضه ارزها بیش از تقاضا بود

★ ارز های مورد نیاز بازار از سویس وارد میشود

ارز حواله و اسکناس ایران در این هفته دربازار آزاد وضع ارامی داشت و برخلاف دو سه هفته قبل، معاملات عمده روی آن کمتر انجام گرفت و بطورکلی عرضه کلیه ارزها در بازار آزاد بیش از تقاضا بود.

یکی از صرافان گفت: مهمترین عامل افزایش مقدار عرضه ارز در بازار آزاد، ورود مقدار قابل توجهی ارز از سوئیس بود، البته کاهش تعداد خریداران ارز بخصوص ارز اسکناس در عادی بودن بازار ارز موثر بوده است.

یکی دیگر از صرافان گفت: در این هفته نیز مانند چند هفته اخیر بعلت جنگهای داخلی لبنان هیچ نوع ارزی از بیروت وارد کشور نشد و اگر بعضی از روزها مینه برخی از ارزها کم میشود تنها بهمین خاطر است.

در این هفته دلار آمریکا در بورسهای مهم جهان دوبار تقویت شد و قیمت آن نسبت به هفته ماقبل ترقی کرد و درایران نیز دوبار نرخ رسمی دلاراز طرف بانک مرکزی ایران به قیمت های ۷۰٫۰۵ ریال و ۷۰٫۱۵ ریال بالا برده شد، درصورتیکه در چند ماهه اخیر و تا اواخر هفته منتهی به ۲۰ فروردین ماه نرخ فروش دلار در بانک ملی ایران ۶۹٫۹۵ ریال بود.

در این هفته نرخ برخی از ارزها از جمله: مارک آلمان غربی، فرانک سوئیس و ین ژاپن در حدود ۵ تا ۱۵ دینار ترقی کرد و نرخ فروش برخی دیگر از ارزها مانند پوند فوق العاده کاهش یافت و نرخ فروش پوند از طرف بانک ملی ایران از ۱۳۵ ریال به ۱۲۹٫۸۰ ریال رسید و این تنزل قیمت بی سابقه بوده است.

نرخ ارز اسکناس در بازار آزاد

پوند ۱۳۱٫۵ ریال، دلار ۷۰٫۸۰ ریال، مارک آلمان غربی و فرانک سوئیس ۲۷٫۷۰ ریال، فرانک فرانسه ۲۵٫۱۵ ریال، دینار کویت ۲۴۰ ریال، دینار عراق ۲۰۰ ریال، یکصد لیر ایتالیا ۷٫۶ ریال، یکصد ین ژاپن ۲۳٫۷۵ ریال، یکصد روپیه هند ۷۷۵ ریال.

قیمت ارز حواله در بازار آزاد

دلار ۷۰٫۷۰ ریال، پوند ۱۳۰٫۵ ریال، مارک و فرانک سوئیس ۲۷٫۶۵ ریال، فرانک فرانسه ۱۵٫۱۰ ریال.

با فروش سه درصد دیگر از سهام

کارخانه نساجی مازندران به بخش خصوصی واگذار میشود

★ در واحد جدید نساجی مازندران پارچه با عرض دو متر و ملافه تولید خواهد شد.

مقدمات واگذاری کارخانه بزرگ نساجی مازندران به بخش خصوصی فراهم شد و با عرضه و فروش سه درصد دیگر از سهام این کارخانه، واحد صنعتی مذکور به بخش خصوصی فراهم شد و با عرضه و فروش سه سهام کارخانه نساجی مازندران از چند سال قبل بوسیله بانک اعتبارات صنعتی که صاحب سهم دولت بود و اداره کارخانه را زیر نظر داشت به مردم عرضه شد و در واقع این کارخانه اولین واحد های صنعتی کشور بود که سهام آن به عموم مردم فروخته شد.

در حال حاضر کارخانه مذکور دارای یکهزار دستگاه ماشین بافندگی است که مدیریت کارخانه بسرعت در حال تبدیل آن به دستگاه های مدرن و پیشرفته است وطبق برنامه درحالیکه ۸۰۶ دستگاه ماشین بافندگی جدید در این کارخانه بکار خواهد افتاد، بازده تولید ۳۰ درصد افزایش خواهد یافت و نوع و طرح پارچه ها نیز بهتر و مدرن تر خواهد شد.

شرکت نساجی مازندران هم اکنون در حال نصب ماشین آلات کارخانه جدید است که در حوالی کارخانه قبلی بکار خواهد پرداخت.

ازواحد جدید تا پایان امسال بهره برداری خواهد شد و برای اولین بار در ایران پارچه هائی با عرض دو متر در ایران تولید خواهد شد. همچنین درکارخانه مذکور انواع ملافه تولید میشود.

با بهره برداری از کارخانه جدید، فروش شرکت دوبرابر خواهد شد و به ۴۵۰ تا ۴۶۰ میلیون تومان در سال خواهد رسید.

در واحد جدید نساجی مازندران ۳۰۰ میلیون تومان سرمایه گذاری جدید میشود.

۴۷ درصد از سهام شرکت نساجی مازندران متعلق به ۴۳۰۰ نفراست و این سهامداران در نقاط مختلف کشور پراکنده هستند.

شرکت نساجی مازندران ۶۰ فروشگاه دراختیار دارد که محصولات این کارخانه را بفروش میرساند.

تولید چای بیش از سال قبل است

★ برداشت محصول چای بعلت نا مساعد بودن هوا به تاخیر افتاده

هوای نامساعد شمال باعث شده است که برداشت چای در شمال به تاخیر افتد. گفته میشود در سال جاری محصول چای کشور بین ۲۰ تا ۲۵ درصد بیشتر خواهد بود.

یك مقام مطلع به خبرنگار ما گفت: مطابق معمول همه ساله از نیمه اول فروردین ماه چین اول چای بهاره بخصوص در شهرستان لاهیجان آغاز میشود، ولی امسال بعلت هوای سرد زمستان گذشته وعدم مساعد بودن هوای فعلی حدود ۱۵ روز برداشت محصول چای به تعویق افتاده و پیش بینی میشود تا ده روز دیگر چین اول چای بهاره به کارخانه های چای سازی تحویل داده شود.

میزان محصول

این مقام گفت: خوشبختانه مقدار محصول امسال نسبت به سال گذشته زیادتر و مرغوبش بنظر می رسد و اگر بعد از برداشت چین اول، باران های بهاره به موقع ببارد، می توان امیدوار بود امسال مقدار محصول چای کشور قریب ۲۰ تا ۲۵ درصد بیش از سال گذشته باشد.

یکی از بازرگانان به خبرنگار ما گفت: در یك هفته اخیر بازارچای داخلی و خارجی بدو علت گرمتر و پارونق تر شده و قیمت ها نیز حدود ۲ تا ۵ درصد نسبت به نرخهای هفته قبل ترقی کرده است، در وهله اول بخاطر تعویق برداشت و عرضه محصول سال نو و دیگری کمبود چای خارجه در بازار است که بیشتر فاشی از عدم تخلیه چای از کشتی های وارده به بنادر کشور است.

این بازرگان افزود: هم اکنون هزارها تن چای سیلانی و صدها تن چای خریداری شده از اندونزی و هندوستان در چند کشتی که بیش از دو ماه است در دهانه خلیج فارس برای تخلیه در بندر خرمشهر درانتظار نوبت قرار گرفته اند وجود دارد که اگر باز هم در تخلیه آنها تاخیر شود احتمال دارد قیمت چای بخصوص قیمت چای خارجه در بازار تا ده درصد ترقی کند.

قیمت

قیمت حواله روز چای داخلی کیلویی ۹۳ ریال، قیمت چای شکسته داخلی درجه یك کیلویی ۱۳۵ ریال، درجه دو کیلویی ۱۰۲ ریال، باروتی درجه یك کیلویی ۱۲۰ ریال، درجه دو کیلویی ۷۰ ریال، قلمی درجه یك ۱۲۵ ریال، درجه دو کیلویی ۱۱۰ ریال است.

قیمت چای شکسته مخلوط کیلویی ۲۶۰ تا ۳۱۰ ریال، باروتی مخلوط ۲۴۰ ریال تا ۲۷۰ ریال، قلمی مخلوط کیلویی ۲۳۵ تا ۲۶۵ ریال و قیمت چای شکسته خارجی کیلویی ۴۵۰ تا ۸۰۰ ریال، باروتی ۳۵۰ تا ۶۰۰ ریال، قلمی کیلویی ۴۰۰ تا ۵۰۰ ریال معامله میشود.

آگهی مناقصه حمل گندم نوبت دوم

بدینوسیله حمل مقدار هشت هزار تن غله را از سیلوی بهبهان به سیلوی شیراز بمناقصه میگذارد پیشنهادات تا ساعت ده صبح روز ۱۱ ر ۲ ر ۲۵۳۵ ماه جاری قبول و ساعت یازده همانروز بازو قرائت خواهد شد. سپرده شرکت در مناقصه سیصد هزار ریال وجه نقد یا ضمانتنامه بانکی طالبین برای کسب اطلاع ازشرایط مناقصه حمل ودریافت آن باداره حمل و نقل غله در سازمان غله و قند و شکر و چای کشور واقع درخیابان داور روبروی کاخ وزارت ـ دادگستری مراجعه فرمایند. م الف ۱۷۹۱

سازمان غله وقند وشکر وچای کشور

اطلاعیه بانك مرکزی ایران
در مورد
فروش اوراق قرضه

درروز شنبه بیست و هشتم فروردین ماه ۲۵۳۵ از محل موجودی بانك مرکزی ایران اوراق قرضه دوساله با بهره ۹ درصد، سه ساله با بهره ۹٫۵ درصد، پنجساله با بهره ۱۰ درصد و هفت ساله با بهره ۱۰٫۵ درصد درسال باتوجه به تاریخ انتشار آنها برای فروش به عموم عرضه میگردد

بهره اوراق قرضه دولتی از مالیات بردرآمد معاف میباشد

علاقمندان به خرید اوراق قرضه میتوانند در روز شنبه مذکور به بانك ملی ایران و یا هر یك از بانك های اعتبارات، اعتبارات تعاونی توزیع، ایرانشهر، ایران و انگلیس، ایران و خاور میانه ایران و عرب، ایرانیان، بازرگانی بین المللی، پارس، تجارت خارجی، تجارتی ایران و هلند، تهران، رفاه کارگران، سپه، شهریار، صادرات، صنایع، عمران و تعاون کشاورزی که عامل فروش و بازپرداخت اصل و پرداخت بهره اوراق قرضه میباشند مراجعه نمایند.

نیروی دریائی شاهنشاهی

آگهی استخدام
«اعزام به خارج»

نیروی دریائی شاهنشاهی برای تکمیل کادر درجه داری خود تعدادی داوطلب بامدرك قبولی سوم متوسطه یا «پایان دوره راهنمائی» استخدام وپس ازموفقیت درآزمایشات جهت طی دوره بخارج ازکشور اعزام مینماید.

داوطلبینی که سن آنها بین ۱۵ تا ۲۰ سال تمام می باشد می توانند همه روزه با در دست داشتن آخرین مدرك تحصیلی و اصل شناسنامه و یك قطعه عکس ۴×۳ بمعاونت پرسنلی نیروی دریائی شاهنشاهی واقع در طهران خیابان سپهبد زاهدی بالاتر ازبیمارستان آپادانا (مدیریت استخدام) و یا به پایگاه ها و نمایندگی های نیروی دریائی شاهنشاهی در شهرستان های بندر پهلوی ـ خرمشهر ـ بندرعباس ـ بوشهر ـ کرمانشاه ـ رضائیه ـ اصفهان ـ مشهد یزد ـ زاهدان ـ کاشان ـ شیراز ـ کرمان مراجعه نمایند م الف ۱۱۳۴۱

شرکت پارسیز کامیون
۳۵۳ میدان فردوسی
تهران

تلفن: ۳۱۳۸۳۹ ـ ۳۱۲۷۳۷

کامیونهای تاتا
TATA TRUCKS

باقیمت های غیرقابل رقابت عرضه میشود:
کامیون و کمپرسی های مقاوم و سرسخت «تاتا» باظرفیت بارگیری ۱۰ـ۸ تن آزمایش شده دربیش از ۳۰ کشور دیگر کامیونهای ایده آل برای استفاده در ایران. سرویس ولوازم یدکی آماده

هرعیب که هست در مسلمانی ماست

احمد احرار

جمعی از نمایندگان مجلس به‌فکر افتاده‌اند برای اصلاح ماده ١٠٠ قانون شهرداری طرحی‌تهیه کنند.بدین‌مناسبت، طی چندروز اخیر ماده ١٠٠ موضوع بحث محافل و مطبوعات بوده است. یک عده که اصلا میانه خوشی باماده ١٠٠ندارند به حذف و لغو این ماده معتقدند. گروه دیگری وجود ماده١٠٠ را ضامن مقررات و رعایت اصول و قواعد ساختمانی میدانند و عقیده دارند اگر ماده ١٠٠ نباشد کسی مقید بـه اجرای دقیق نقشه‌های تصویب شده نخواهد بود. دسته سوم شق وسطی را پیشنهاد میکنند و میگویند ماده١٠٠ لازم است ولی نه بدین صورت‌که‌هست، باید آنرا حک و اصلاح کرد.

ماده ١٠٠ قانون شهرداری‌هـ مالکان اراضی و املاک را مکلف می سازد قبل از تفکیک یا ساختمان یاهر نوع اقدام عمرانی دیگری در ملک خودشان، از شهرداری پروانه بگیرند و یک تبصره دارد که در ان تشکیل کمیسیونی مرکب‌از فرماندار یابخشدار، نماینده دادگستری و نماینده انجمن شهر پیش‌بینی شده است تا «درمواردی که قلع تاسیسات و بناهای‌بدون‌پروانه یا خلاف مشخصات مندرج در پروانه ضرورت داشته باشد» این کمیسیون طی تشریفاتی رای به تخریب بدهد.

ماده ١٠٠ تمامش همین است . حالا چرااین‌ماده‌قانون‌صورت‌مهیبی پیداکرده و به‌غولی شبیه شده است که‌قانونگزار میخواهدآنرا به‌درون بطری‌بازگرداند، تفصیلی جداگانه دارد و بنظر من این جنبه موضوع است که باید طرف‌بحث واقع شود نه عبارت قانون ونفس‌ماده صد .

اسلام به ذات خود ندارد عیبی
هرعیبکه‌هست درمسلمانی ماست

قاضی درکار نوشتن بود . قلم از دستش لغزید وبه‌زمین افتاد. مردی خم شد، انرا برداشتو گفت : قاضی ، بگیر کلنگت را. قاضی گفت این کلنگ نیست، قلم است. گفت هرچه هست تو با آن خانه مرا خراب کردی !

قانون افـزاری است در دست مجریان قانون که اگر نیت‌خیر داشته باشند بدترین قوانین را در مقام اجراء بامصلحت خلق تلفیق میدهند و طوری عمل میکنند که مردم‌ازقانون زیان‌نبینند. همینطور هم بهترین‌قوانین‌وقتی به‌دست مجریان کوته‌فکر کج‌سلیقه اجرا شود ، نتیجه عکس میدهد. قانون زبان ندارد که هرجا بد اجراء شد و به‌ناحق مورد استناد قرار گرفت اعتراض کندوبگوید من برای این کار وضـع نشده‌ام . قانونگذار هم هرقدر دقیق باشد، هـر اندازه نکته سنج‌باشدباز نمیتو اندکلمات قانون راطوری انتخاب کند و پهلوی هم بچیند که مو لای‌درزش نـرود و مجری ناگزیر باشد انرا دقیقا مطابق نیت مقنن اجراء کند.

ماده ١٠٠ قانون شهرداریها را من چندین‌بار با دقت و کلمه به کلمه خوانده‌ام . این ماده قانون بالـــذات چیز بدی نیست. ماده ١٠٠میگویدکسی که قصد ساختمان یا تفکیک ملک‌دارد باید قبلا از شهرداری پروانه بگیرد. تااینجا که‌حرفی‌است‌حسابی. بعدمیگوید شهرداری میتواند از عملیات ساختمانی بدون پروانه یا مخالف‌مواد پروانـــه جلوگیری کند. اینهم حق‌مسلم‌شهرداری ومکمل قسمت اول ماده است. هنگامی که شرط اقدام به ساختمان کسب‌پروانه از شهرداری باشد، طبیعتا این حـق برای شهرداری حاصل میشود که از ساختمان‌های بدون پروانه یا مغایر با نقشه مصوبه جلوگیری کند . اصل‌ماده به همینجا خاتمه می‌یابد و میرسد به تبصره . در تبصره ماده ١٠٠ تشکیل کمیسیونی مرکب‌ازنمایندگان‌سه‌تشکیلات جدا از شهرداری یعنی وزارت کشور، وزارت دادگستری و انجمن شهر پیش‌بینی شده است که در مواقــع «ضرورت» ، یعنی در صورتی کـــه شهرداری تشخیص بدهد تخلفات فلان ساختمان از لحاظ اصول شهرسازی یا فنی یا بهداشتی قابل اغماض نیست و قلع‌تاسیسات «ضروری»است، موضوع به‌کمیسیون مراجعه شود و کمیسیون تصمیم بگیرد .

مثل روزروشن است که‌قانونگذار این تبصره را برسبیل محکمکاری ، به عنوان یک عمل احتیاطی برای مواقع استثنائی در ذیل ماده ١٠٠ پیش‌بینـی کرده و بهمین دلیل اخـتیاری برای شهرداریها قائل نشده است. شهرداری فقط میتواند قلع تاسیسات را پیشنهاد کند و «ضرورت‌تخریب»را بایدکمیسیون تشخیص بدهد وتصویب کند که‌نماینده افکار عمومی «انجمن شهـر» و دو سازمان مهم مملکتی محسوب میشود . آنهم تازه بشرطها و شروطها . بعداز آنکه کمیسیون از ذیحق دعوت کرد و به‌دفاعیات او گوش‌داد وضرب‌الاجل مناسب قائل شد که‌صاحب ساختمان خودش در ترمیم یا تخریب بنا اقدام کند. آنوقت اگر مهلت مقرر منقضـی شد و مالک ساختمان اعتنا نکرد بـه شهرداری اختیار میدهد راسا حکـم کمیسیون را بموقع اجراء بگذارد .

من در ماده ١٠٠ هیچ عیب‌وعلتی نمی‌بینم که محتاج به تصحیح یا اصولا حذف و لغو قانون باشد . اگر ماده ١٠٠ صورت هیولای مخربی را پیدا کرده که بختکوار برسر ساختمان‌های تازه‌ساز فرود می‌آید و مجوزی شده است برای شهرداریها که یکباره بـر بناهای چند میلیونی هجوم‌ببرد و درو دیوار و شیشه و آئینه را به دمبیل و کلند سپاه تخریب بسپارد، تقصیر قانون نیست. این روش متعارف اجرای قانون در مملکت ما است که باید تصحیح‌شود که باید تعدیل شود، که باید تعویض شود .

یکی از رفقا که شرح اخرین روز های زمامداری نیکسون را در پاورقی «اطلاعات» تعقیب میکند ، چند روزقبل به من میگفت ژنرال «هیگ» در حـق نیکسون خیلی نامردی کرده است . پرسیدم چرا ؟ گفت : نیکسون در زمان قدرتش به این ژنرال «هیگ» خیلی‌کمک کرده و او را در زمـره مشاوران عالیرتبه کاخ سفید جای داده بود. در حالی که بعد از ماجرای «واترگیت» و در جریان روزهای‌سختی کم‌برنیکسون میگذشت ژنرال‌هیگ همه‌اعمال‌نیکسون را کنترل میکرده و یکپا مدعی اوبوده است... گفتم رفیق عزیز، این دریافت ناصواب، از طرز فکر وروحیه وروش متعارف ما ایرانیها ریشه میگیرد که ضابطه را همیشه فدای رابطه میکنیم وهیچ مصلحتی‌را بالاترازحفظ مناسبات دوستانه ونان‌قرض دادن ونان قرض گرفتن نمیشناسیم . ژنرال «هیگ» و امثال او اینطور فکر نمیکنند و درهمه حال آن عملی را انجام میدهنـد که

بقیه درصفحه ٤٤

جدول

جدول عادی — شماره ٩٣١٥

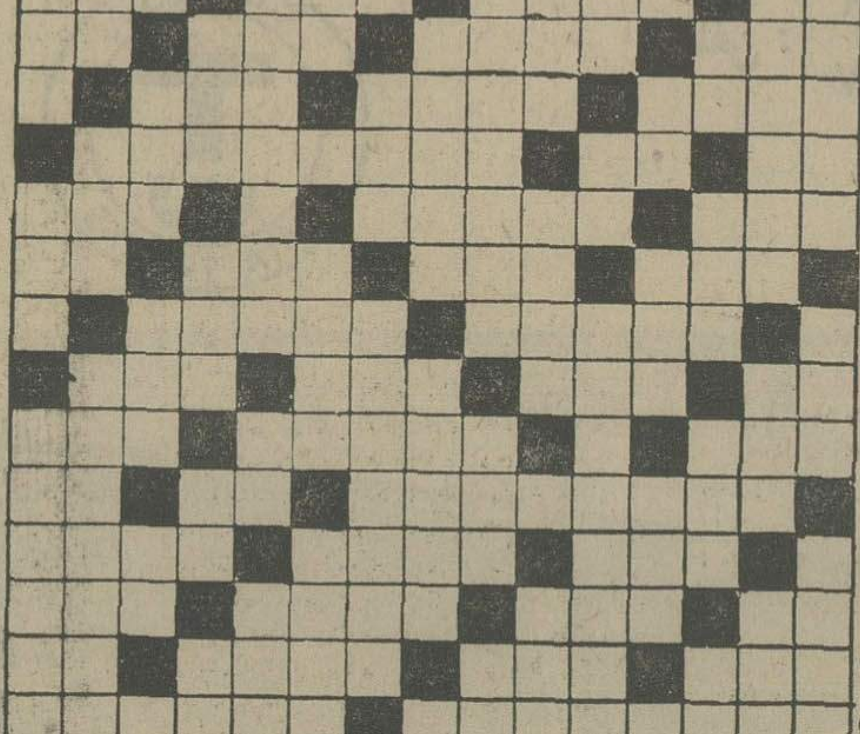

افقی :
١ـ لباسی کـه چندیست پوشیدنش در زمستانها مد شده ـ شهری در ایران٢ـ بلی به زبان آلمانی ـ در وقت زایمـان وجودش لازم میافتد ـ وقتیکه لباس بد بایستد ـ دشمنی ٣ـ لبـاس ـ از سیاستمداران معروف امریکا بود و سرطان جانش را گرفت ـ در شب چهار شنبه سوری میسوزانند ـ توانائی ٤ـ وقت و زمان هـرچیـز ـ معشوقه خارجی ـ اهلی شده ٥ـ علامت جمع ـ تنهاست ـ لرزانک میوه است و از انواع دسر ٦ـ اتاقی‌که افتاب کمتر به آنجا سرمیکشد ـ بالاترین رنگ ـ زبان بسته ٧ـ تمام استو تمام نیست ـ مردمان یـک مملکت ـ پایتختی در اروپا ـ بلی به زبان‌ایتالیایی ٨ـگرفتن بیماری از کسی ـ تیزهوشی ٩ـ گل چسبنده ـ چاقـی و فربهی ـ جدا شده ـ صدای کلفت‌درموسیقی ١٠ـ سازمانی در امریکا ـ حتما در اوغش بوده که چنین شده ـ مـار درشت جثه ١١ـ در قدیم گمبرون نـام داشت ـ هدف بوسه ـ فلزیست ١٢ـ گوشه دیوار ـ شایسته‌تر است و هیتلر قوم آریا را چنین می دانست ـ لوازم کار ١٣ـمیان چیزی ـ غرور و خودپسندی ـ هرجسم که برق را از خود عبور دهد ـ پـرده دری ١٤ـ تنگ‌نفس ـ از درندگان‌معروف ـ غلاف‌شمشیر ـ علامت‌مفعول صریح ١٥ـ دریایی است بـا ساحلی زیبا ـ بسیار وزیاد .

عمودی :
١ـ همه کس برتن دارد ـ برادر قدیمی مرگ ـ دردها و رنجها ٢ـ سفته بی‌پشتوانـه چنین میشود ـ سرخ که باشد نصیب دست چلاق میشود ـ شیرعرب ٣ـ فاصله را مـی رساند ـ واحد چهارپـا ـ علاقه و الفت ـ شراب ٤ـ مایه اصلی آهنگ ـ یادداشت ـ مخترع تلگراف ـ لقبی در اروپا ٥ـ دوست و رفیق ـ زمانی بـرایش حرفـی بس بود ـ سیاستمدار معروف دوره قاجاریه که خونش را ریختند٦ـ سخن چین ـ سمت راست ـ شایسته و سزاوار ٧ـ دلجویی کردن ـ دستاویز و علت ـ بلای معروف خانه ٨ـ ناپسند داشتن ـ زمین هم چنین است٩ـعددیست ـ آنچه جزو راز است ـ در آنجاآب و هوای‌سالم توان جست١٠ـ مکر و حیله ـ هوس آبستن‌ـ پشت سرهم ١١ـ زادگـاه کانگورو ـ رها شده ـ زمانی با چشمک میگرفتند ١٢ـ از اتاق‌بزرگتراست!ـ خویشاوندی ـ حرف همراهی ـ ضمیر جمع ١٣ـ سایه تردید ـ ثروت و دارائی ـکودکان علاقه‌بیشتری به خوردن آن دارند ـ زیرپا مانده ١٤ـ امر به رفتن‌چهارپا میکند ـ باآن‌بجان گندم‌میافتند ـ از جزایر اقیـانوس هند ١٥ـ گیاه رنگرزان ـ صفت ماهی تازه ـ زمانی لب طلایی بود وکمر باریک .

حل جدول شماره ٩٣١٤

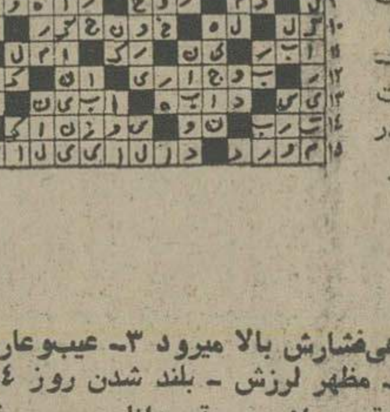

جدول ویژه — شماره ٦٧٥

افقی :
١ـ اثری از ویکتورهوگو ـ شعبه‌یی از دین عیسی مسیح ٢ـ علامت جمع ـ شمشیر را در آن جای میدهند ـ گاهی‌بابیا می‌آید ـ آنچه از شراب ته نشین شود ٣ـ پدر در لفظ‌آذری ـ چون بهم ریخت تهمت نشد! ـ نام دوستاره درآسمان ـ بلی به زبان ایتالیایی ٤ـ به کفش رنگ و رونقی میدهد ـ بالا رفتن ـ جزیره‌ای در عرصه شطرنج ٥ـ صدایی است که بی‌تربیت از دهان‌بیرون میدهد ـ خالص از هرچیز ـ مخترع تلفن ٦ـعقاب سیاه ـ سرخ رگ ـ پنیر تازه ٧ـ خالص است ـ پسوند مانند ـ ضمیر اشاره ـ قهرمان جنگهای انفصال ٨ـ در قدیم وزارت دارائی را میگفتند ـ درختی‌که چوبش سیاه و قیمتی است٩ـ کاش خوب بود ـ خانم مصنوعیش را بصورت مینهد ـ دوامو بقاء ـ گاهی پس میشود ١٠ـ سگ عرب ـ اتاقی در کشتی ـ نامه‌بر است ١١ـ امپراتور ژاپن ـ بله به زبان خارجی ـ از برنامه های تلویزیونی ١٢ـ زیرکی و هوشیاری ـ از نواحی استان گیلان ـ شهری در غرب ١٣ـ گلیم دراز ـ مه غلیظ که هوا را تاریک کند ـ امر به گوش کردن میکند ـ پاک ومنزه بودن ١٤ ـ شهـری در مـــازندران ـ شهـری در آلمان ـ زمانی بپای کبوتر میبستند ـ علامت مفعول صریح ١٥ـ بزرگترین نویسنده فلسفی قرن بیستم فرانسه که کتاب « دفتر های آندره والتر» از آثار اوست ـ وقتی که به‌بندند بمسافرت میروند .

عمودی :
١ـهمان سوغاتی است ـ ایالتی در کانادا که زمانی دعوی خودمختاری داشت ـ محل گذر است ٢ـ درموتورو اتومبیل بجوشد ـ سگ هرزه ـ گاهی‌فشارش بالا میرود ٣ـ عیب‌وعارـ ورقه نازک فلز آزمایشگاه ـ مظهر لرزش ـ بلند شدن روز ٤ـ از کلمات نفی ـ کلید موسیقی ـ از موسیقی دانان معـروف آلمانی ـ گروگذاردن ٥ـ علامت ونشان ـ یال‌اسب ـ واضع قانون بقای ماده ٦ـ شنونده ـ هم آواز وهم آهنگ ـ نوعی بازی که چهار نفری هم به‌آن اقدام توان کرد ٧ـ هرکس آنرا باخودداشته باشد مورد علاقه و دوستی همه میشود ـزمانی دنبال صاحبش میگشتند ـ حرف ندا ٨ـ سرزمینی در شاهنامه ـ زن‌بزرگ‌منش ٩ـ حرف صریح ـ در بدن زنده‌هاست ـبیشتر سفیده تخم‌مرغ از آن تشکیل شده ١٠ـ انجیر در زبان عرب ـ تا دنیا باقیست ـ جانشین ١١ـ روغنی برای اتومبیل ـ مثل‌و نظیر ـ ضمیر محترمانه ١٢ـ از انواع بازی بـا ورق ـ فرزند فرزند ـ رخشندگی ـ گربه ١٣ـ بی‌قلاده ـبچه‌شیر ـ آش خارجی ـ سعید درلفظ ترکان ١٤ـ زادگاه ناپلئـون بناپارت ـ مست و خراب ـ از داستانسرایان و شاعران آلمانی در قرن نوزدهم ١٥ـ استوار و محکم ـ خرد و کوچک ـ بـرای هواخـوری باید به آنجا رفت .

حل جدول شماره ٦٧٤

تلویزیون

برنامه‌های تلویزیونی زیر از طرف سازمان رادیو تلویزیون ملی ایران اعلام شده است مسئولیت هرگونه تغییر در ساعات و چگونگی برنامه‌ها با آن سازمان است

پنجشنبه
١٦_٤٥ کودکان : گروه شکست‌ناپذیر ـ دیده خیال ـ یکی‌بود یکی نبود
١٨_٢٠ اخبار استان
١٨_٣٠ وارایته
١٨_٤٥ اخبار ورزشی
١٩_٠٠ ترانه‌های ایرانی
١٩_٣٠ مردمان فردا
٢٠_٠٠ مشروح اخبار
٢٠_٣٠ آقای مربوطه
٢٠_٣٥ خانه کوچک
٢١_٣٠ برنامه سمینار و جشنواره تئاتر
٢٢_٠٠ فیلم سینمائی : «او. اس. اس»

جمعه
١١_٠٠ سوپرمن
١١_٣٠ مسابقات ورزشی
١٢_٤٥ ویرجینیائی :
١٤_٠٠ اخبار
١٤_٢٠ هفت روز هفته
١٤_٤٥ ترانه‌های ایرانی
١٥_١٠ فیلم سینمائی: «پسری روی دلفین»
١٦_٥٠ موسیقی محلی
١٧_١٥ کودکان : کارتون ـ یک.دو.سه ـ یکی بود یکی نبود
١٨_٣٠ آدمهای شهر شاد
١٨_٤٥ اروپا در یک نگاه
١٩_٣٠ سمینار و جشنواره تئاتر
٢٠_٠٠ مشروح اخبار
٢٠_٣٠ آقای مربوطه
٢٠_٣٥ دنیای خوب ما
٢١_٣٠ تعقیب و گریز
٢٢_٣٠ آشنائی با موسیقی جاز

برنامه اول کانال ٧

برنامه نیمروز شنبه
١٢_٠٠ اخبار
١٢_٠٥ روزهای زندگی
١٢_٢٥ وارایته
١٣_١٠ لانگ‌استریت
١٤_٠٠ اخبار

برنامه دوم کانال ٩

پنجشنبه
برنامه بین‌المللی
١٦_٠٠ دنیای اطراف ما
١٦_٢٨ اخبار + گفتار کوتاه
١٦_٣٢ اورژانس + ٤
١٦_٤٥ بعدا اعلام میشود
١٧_٢٠ گشت‌وگذارجغرافیائی (بزبان آلمانی)
١٧_٤٥ اخبار هفته
١٨_١٢ سوئینی
١٩_٠٠ اخبار
برنامه عادی
١٩_١٥ موسیقی و تصویر
١٩_٣٠ اتاق اخبار
١٩_٣٥ کازابلانکا
٢٠_٢٥ هفت گنبد
٢٠_٥٧ قانون دوست شما است .
٢١_٠٠ اخبار از برنامه دوم
٢١_٣٠ دلیران تنگستانی
٢٢_٣٠ مردی بنام جونز

جمعه
برنامه عادی
١٦_٠٠ دنیای اطراف ما
١٦_٢٦ اخبار + گفتار کوتاه
١٦_٢٨ اولیورتویست
١٦_٥٨ برنامه مخصوص رادیو تلویزیون ملی ایران
١٧_٢٥ فیلم سینمائی : «در نقطه‌ای خلوت»
١٩_٠٠ اخبار
برنامه عادی
١٩_١٥ موسیقی و تصویر
١٩_٣٠ تارزان «رویای‌هیولا»
٢٠_٢٠ کمدی کلاسید
٢٠_٣٠ دنیای راه‌نشده
٢١_٠٠ اخبار از برنامه دوم
٢١_٣٠ فیلم سینمائی : «دشمنی در اعماق»
٢٢_٠٥ تکنوازی

برنامه آمریکا

پنجشنبه
١٦_١٠ دنیای آبها
١٦_٥٠ افسونگر
١٧_٠٠ آمریکائی‌ها
١٧_٥٥ آگهی
١٨_٠٠ اخبار
١٨_٠٥ یادداشت برنامه‌ها
١٨_١٠ مسابقه
١٨_٣٠ فیلم سینمائی
٢٠_٠٥ کارول‌برنت
٢١_٠٥ دنیا در جنگ
٢١_٥٥ آگهی
٢٢_٠٠ اخبار
٢٢_٠٥ فیلم سینمائی

جمعه
٩_٠٠ خیابان سسامی
٩_٥٥ کارناوال کارتون
١٠_٢٥ قهرمانان
١٠_٤٠ شرکت برق
١١_٠٥ برنامه مذهبی
١١_٢٠ موسیقی
١٢_٠٠ نورمن وینسنت
١٢_٣٠ قلب مقدس
١٢_٤٠ برنامه ورزشی
١٥_١٥ اخبار
١٥_٣٠ فیلم سینمائی
١٦_٣٠ روهاید
١٧_٢٠ شهر عریان
١٧_٥٥ آگهی
١٨_٠٠ اخبار
١٨_٠٥ یادداشت برنامه‌ها
١٨_١٠ اهرام
١٨_٣٠ فیلم
١٨_٥٥ گوشه تاریک
٢٠_٠٥ شر
٢١_٣٠ مش
٢١_٥٥ آگهی
٢٢_٠٠ اخبار
٢٢_٠٥ شو امشب
٢٣_١٠ فیلم سینمائی

تابستان امسال
انگلیسی را در انگلستان بیاموزید
کلیه هزینه شامل : آموزش در بهترین مدارس رسمی زبان و اقامت در خانواده های انگلیسی یا پانسیون های شبانه‌روزی وغذا همراه با برنامه های تفریحی وبازدید از نقاط دیدنی‌در شهر های‌لندن ، کمبریج ، ایستورن ، برنموس ، برایتون ، اکستر ، رامسگیت ،بکنهام و کلچستر جمعا در ماه از ١٣٠٠ الی ٢٩٠٠ تومان میباشد .
جهت کسب اطلاعات و ثبت‌نام هرچه زودتربه دفترراهنمای تحصیل در انگلستان (نمایندگی کل مدارس زبان‌انگلستان) جاده قدیم شمیران مقابل حسینیه ارشاد . صبح ها از ٩الی١٢ و بعد از ظهر ها ٤الی ٨ مراجعه فرمائید .
آ_٣٠٨٣

سینما کسری: مردی از هنگ کنگ

برنامه سینماها

تماشای فیلمهائی که باعلامت (×) مشخص‌شده برای اشخاص کمتر از ١٨ سال ممنوع است

★ آنتونی وکلئوپاترا ـ رنگی ـ چارلتون‌هستون
سانترال (٩٢٨٦٨٦) ١١ـ ١ر٤٥ـ ٣ر٣٠ـ ٥ر٤٠ـ ٧ر١٠ـ ١٠
★ (×) باکره گناهکار ـ رنگی ـ سینماسکوپ
شهرفشنگ (٦٤٧٧٧٧) ١١ـ ١ـ ٣ـ ٥ـ ٧ر١٥ـ ٩ر١٥
★ بی‌نشان ـ ایرج قادری ـ سپیده
آسیا (٦٠٢٩٠٩) ١١ـ ١ـ ٣ـ ٥ـ ٧ـ ٩ر١٥
رکس (٣١٥٢٩٣) ١٠ر٣٠ـ ٢ر٣٠ـ ٤ر٣٠ـ ٦ر٣٠ـ ٨ر٣٠
شهوند (٣٥٤٠٤٠) ٩ـ ١١ـ ١ر٤٥ـ ٤ـ ٦ر١٥ـ ٨ر٣٠
لیدو (٥٤١٢٨٢) ١٠ـ ١٢ـ ٢ـ ٤ـ ٦ـ ٨
نپتون (٧٦٠١٣٦) ٩ـ ١١ـ ١ـ ٣ـ ٥ـ ٧ـ ٩
ژاله (٣٠٤١٢٠) ١٠ر٣٠ـ ٢ر٣٠ـ ٤ر٣٠ـ ٦ر٣٠ـ ٨ر٣٠
توسکا (٥٣٩٥٤٤) ١٠ر٣٠ـ ٢ر٣٠ـ ٤ر٣٠ـ ٦ر٣٠ـ ٨ر٣٠
المپیا (٩٢٦٧٩٧) ٩ـ١١ـ ١ـ ٣ـ ٥ـ ٧ـ ٩
پاسارگاد (٣٤٢٧٨٢) ٩ـ ١١ـ ١ـ ٣ـ ٥ـ ٧ـ ٩
چرخ‌فلک (٩٥٠٥٥٨) ١٠ـ ١٢ـ ٢ـ ٤ـ ٦ـ ٨
سیلورسیتی (٢٦١٢٠٥) ١٠ر٣٠ـ ٢ر٣٠ـ ٤ر٣٠ـ ٦ر٣٠ـ ٨ر٣٠
★ برای زنده‌ماندن جدال‌کن ـ راجاجانی
پردیس (٣٠٤٢٥٩) ٩ـ ١١ـ ١ـ ٣ـ ٥ـ ٧ـ ٩
★ جاذبه جسم ـ رنگی ـ انجل‌تامپکینز
ب.ب (٨٢٩٦٤١) ١٠ـ ١٢ـ ٢ـ ٤ـ ٦ـ ٨ـ ١٠
بولوار (٦٥٥٢٩٢) ١١ـ ١ـ ٣ـ ٥ـ ٧ر١٠ـ ٩ر١٥
★ حباب ـ رنگی
آتلانتیک (٨٩٧١٧١) ١١ر١٥ـ ١ر٣٠ـ ٣ر٣٠ـ ٥ر٣٠ـ ٧ر٣٠ـ ٩ر٣٠
★ حماسه جوهامر ـ رنگی ـ جان‌مایکل‌وینسنت
دیاموند (٨٢٨٤٠٠) ١١ر١٥ـ ١ر٤٥ـ ٣ر٣٠ـ ٥ر٣٠ـ ٧ر٣٠ـ ٩ر٤٥
★ خواب‌آلود ـ رنگی ـ دودی‌آلن
گلدیس (٦٢٨٧١٣) ١ر٣٠ـ ٣ر٣٠ـ ٥ر٣٠ـ ٧ر٣٠
★ دزد سرخپوش ـ رنگی ـ برت‌لنکستر
متروپل (٣١٩٤١٠) ٩ـ ١١ـ ١ـ ٣ـ ٥ـ ٧ـ ٩
تخت‌جمشید (٦٥٢٥٥٠) ١١ـ ٢ـ ٤ـ ٦ـ ٨ـ ١٠
★ دامشکن ـ رنگی ـ جودون‌بیکر
شهرفرنگ (٦٢٧٦٢٨) ١١ـ ١ـ ٣ـ ٥ـ ٧ر٣٠ـ ٩ر٤٥
★ دوست منفیل ـ رنگی ـ راجش کانا
همای (٣١١٦٦٩) ١٠ر٣٠ـ ٢ر٣٠ـ ٤ر٣٠ـ ٦ر٣٠ـ ٨ر٣٠
★ داستان عشق ـ رنگی ـ ششی‌کاپور
موناکو (٧٩٥٥٧٦) ٩ـ ١١ـ ١ـ ٣ـ ٥ـ ٧ـ ٩
★ رئیس بزرگ ـ رنگی ـ گریگوری‌پک
رویال (٨٢٩٧٨٥) ١٠ـ ١٢ـ ٢ـ ٤ـ ٦ـ ٨ـ ١٠
★ سرزمین محکوم ـ رنگی ـ سیدنی‌پواتیه
گلدن‌سیتی (٦٦٣٢٦٩) ١١ر٣٠ـ ٣ر٣٠ـ ٥ر٣٠ـ ٧ر٣٠ـ ٩ر٤٥
★ ستیز ـرنگی سینماسکوپ
برلیان (٣٩٣٥٣٥) ٩ـ ١١ـ ١ـ ٣ـ ٥ـ ٧ـ ٩
★ شیروباد ـ رنگی ـ شون‌کانری
سهیلا (٣١٦٤٢٤) ١٠ر٣٠ـ ٢ر٣٠ـ ٤ر٣٠ـ ٦ر٣٠ـ ٨ر٣٠
پلازا (٦٤٤٢٥٥) ١١ر١٥ـ ١ر١٥ـ ٣ر١٥ـ ٥ر١٥ـ ٧ر١٥ـ ٩ر١٥
مراد (٧٥٣٣٨٢) ٩ـ ١١ـ ١ـ ٣ـ ٥ـ ٧ـ ٩
دروازه طلائی (٣٥٢١٦٠) ٩ـ ١١ـ ١ـ ٣ـ ٥ـ ٧ـ ٩ـ
★ عشق‌من‌جانی ـ رنگی ـ هورست‌بوخهولتز
ونک (٦٨٤١١٦) ١١ـ ٢ـ ٤ـ ٦ـ ٨ـ ١٠
★ عشق‌فردائی ندارد ـ رنگی ـ جودی‌وینتر
بولیدور (٨٩٢٧٣١) ١١ر٣٠ـ ١ر٣٠ـ ٣ر٣٠ـ ٥ر٣٠ـ ٧ر٣٠ـ ٩ر٤٥
★ عقدهٔ‌خودبزرگ‌بینی ـ سارقین درمیلان
البرز (٣٠٤٢٥٨) ٨ر٣٠ـ ١٢ـ ٣ر٣٠ـ ٧ـ ٨ر٣٠
★ غوغا درباغ وحش ـ رنگی ـ استرلینگ‌هالوی
سینه‌موند (٦٤٨٣٢٢) ١١ـ ٣ـ ٥ـ ٧ـ ٩
★ غیرت ـ بیک‌ایمانوردی ـسمیری ـ حالتی
اونیورسال (٩٢٦٩٥٣) ١١ـ ١ـ ٣ـ ٥ـ ٧ر١٥ـ ٩ر٣٠
ایران (٣١٦٣٥٤) ١٠ر٣٠ـ ٢ر٣٠ـ ٤ر٣٠ـ ٦ر٣٠ـ ٨ر٣٠
سانیا (٣٥٢٤٤٢) ١٠ـ ١٢ـ ٢ـ ٤ـ ٦ـ ٨
پاسیفیک (٧٥٣٣١١) ١١ر٣٠ـ ١ر٣٠ـ ٣ر٣٠ـ ٥ر٣٠ـ ٧ر٣٠ـ ٩ر٣٠
تیسفون (٩٥٨٨٨٢) ٩ـ ١١ـ ١ـ ٣ـ ٥ـ ٧ـ ٩
رنگین‌کمان (٧٥٦٧٦٠) ٩ـ ١١ـ ١ـ ٣ـ ٥ـ ٧ـ ٩
پرسپولیس (٥٣٨٠٨٣) ١٠ـ ١٢ـ ٢ـ ٤ـ ٦ـ ٨
دریا (٣٤١٧٤٦) ٩ـ ١١ـ ١ـ ٣ـ ٥ـ ٧ـ ٩
کارون (٩٥٥١٦٥) ١٠ر٣٠ـ ٢ر٣٠ـ ٤ر٣٠ـ ٦ر٣٠ـ ٨ر٣٠
★ فولکس پرنده ـ رنگی ـ محصول والت‌دیسنی
پارامونت (٦٤٨٣٢١) ١١ر١٥ـ ١ر٣٠ـ ٣ر٣٠ـ ٥ر٣٠ـ ٧ر٣٠ـ ٩ر٣٠
شهرتماشا (٩٢٨٦٨٦) ١١ر٣٠ـ ١ر٣٠ـ ٣ر٣٠ـ ٥ر٣٠ـ ٧ر٣٠ـ ٩ر٤٥
★ قاتلین پاریس ـزندگی و مرگ بروس‌لی
نادر (٣١٤٤٩٥) ٩ـ ١١ـ ١ـ ٣ـ ٥ـ ٧ـ ٩
★ قدرت طلا ـ دختران‌مطرود
فلور (٥٢٨٠٩٦) ٩ـ ١١ـ ١ـ ٣ـ ٥ـ ٧ـ ٩
★ (×) گناه کلفت خوشگل ـرنگی ـ میشل پلاسیدو
امپایر (٨٩٣٩٤٢) ١١ر١٥ـ ١ر٤٥ـ ٣ر٣٠ـ ٥ر٣٠ـ ٧ر٣٠ـ ٩ر٤٥
★ گناه ورهائی ـ رنگی ـ سینماسکوپ
آریا (٣١٩٨٨٤) ٩ـ ١١ـ ١ـ ٣ـ ٥ـ ٧ـ ٩
★ میخواهم زنده بمانم ـ رنگی ـ سوزان هیوارد
ریولی (٧٥٧٧٧٧) ١١ـ ١ـ ٣ر١٥ـ ٥ر٣٠ـ ٧ر٤٥ـ ١٠
★ مزاحم ـ رنگی ـ لینوونتورا ـ ژاکبرل
شهرقصه (٦٢٧٢٩٠) ١١ـ ٢ـ ٤ـ ٦ـ ٨ـ ١٠
★ مردی ازهنگکنگ ـ رنگی ـ جیمی‌وانگیو
کسری (٨٢٦٩٣٩) ١٠ـ ١٢ـ ٢ـ ٤ـ ٦ـ ٨ـ ١٠ر١٥
★ ماموریتی برای‌اژدها ـ رنگی ـ بروس‌لی
ماژستیک (٦٦٨٤٦١) ١١ـ ١ـ ٣ـ ٥ـ ٧ر١٥ـ ٩ر١٥
★ مبارزه‌گر ـ رنگی ـ چارلزبرونسون
رادیوسیتی (٦٤٣٣٢٠) ١١ر١٥ـ ١ر٣٠ـ ٣ر٣٠ـ ٥ر٣٠ـ ٧ر٣٠ـ ٩ر٣٠
★ مبارزه بخاطر پدرـنیشکرتلخ
ستاره (٥٣٩٧٢١) ٩ـ ١١ـ ١ـ ٣ـ ٥ـ ٧ـ ٩
★ نقص فنی ـوحدت ـژاله‌کریمی
کاپری (٩٢٨٤٠١) ١١ـ ١ـ ٣ـ ٥ـ ٧ـ ٩ر١٥
نیاگارا (٦٦٥٣٠٧) ١١ـ ١ـ ٣ـ ٥ـ ٧ـ ٩ر١٥
اروپا (٣٠٣١٧٩) ١٠ر٣٠ـ ٢ر٣٠ـ ٤ر٣٠ـ ٦ر٣٠ـ ٨ر٣٠
میامی (٧٥٤٣٢٩) ١١ـ ١ـ ٣ـ ٥ـ ٧ـ ٩ر١٥
مولن‌روژ (٧٥٢٩٢٩) ١١ـ ١ـ ٣ـ ٥ـ ٧ـ ٩
الوند (٣٥٦٥٣٨) ١٠ـ١٢ـ ٢ـ ٤ـ ٦ـ ٨ـ ١٠
کیهان (٥٤٦٣٦٠) ٩ـ ١١ـ ١ـ ٣ـ ٥ـ ٧ـ ٩
مارلیک (٩٦٣٦١٦) ١١ـ ١ـ ٣ـ ٥ـ ٧ـ ٩
ارانوس (٥٢٧٩٧١) ١٠ر٣٠ـ ٢ر٣٠ـ ٤ر٣٠ـ ٦ر٣٠ـ ٨ر٣٠
سیلوانا (٣٦٣٧٧٧) ١١ـ ١ـ ٣ـ ٥ـ ٧ـ ٩
آستارا (٢٧٤٠٢٢) ١٠ر٣٠ـ ٢ر٣٠ـ ٤ر٣٠ـ ٦ر٣٠ـ ٨ر٣٠
شرق (٥٣٤٠٢٤) ١٠ر٣٠ـ ٢ر٣٠ـ ٤ر٣٠ـ ٦ر٣٠ـ ٨ر٣٠
شهرام (٨٤٤٥٤٩) ١١ـ ١ـ ٣ـ ٥ـ ٧ـ ٩
★ وارانت ـ رنگی ـ دیوآنند
حافظ (٣٩١٠٧٤) ١٠ر٣٠ـ ٢ر٣٠ـ ٤ر٣٠ـ ٦ر٣٠ـ ٨ر٣٠
★ (×) وقتی کلفت خوشگل باشه ـ رنگی ـساسکوپ
پارک (٣١٩٦٣٧) ٩ـ ١١ـ ١ـ ٣ـ ٥ـ ٧ـ ٩
سانس انگلیسی
گلدیس ساعت ٩ر٣٠ (خواب‌آلود)

برنامه امشب سینما های :
ب.ب ـ بولوار
جاذبه‌جسم

موسسه زبان پیام
برای کلاسهای : تدمی دبیرستانی ـ عالی ـ کنکور
اعزام دانشجو ـ ثبت نام مینماید.
سید خندان ـ محل دبیرستان فرتاش ـ تلفن ٢٣٢٩٢٦

امشب هم در تهران توفان میشود

طوفان تهران هوا پیماها را بهم کوبید

★ توفان درختان بسیاری را شکست ، برق چند منطقه را مختل کرد

طوفان شدید و بی‌سابقه‌ای که به سرعت ۱۰۰ تا ۱۱۰ کیلومتر عصر دیروز وضع پایتخت را مختل کرد ، امشب نیز وزیدن‌خواهدگرفت . این توفان توام با رگبار نیز خواهد بود .

طوفان تعدادی از درختان پایتخت را شکست و برق‌چند نقطه را برای زمانی کوتاه قطع کرد .

ساعت ۵ بعد از ظهر دیروز ، بهنگامی که مردم پایتخت در خیابانهای مرکزی و شمالی شهر و مشغول خرید و رفت و آمد بودند در زمانی کوتاه آسمان تهران براثر ناپایداری دگرگون شد و طوفان شدیدی شروع به وزیدن گرفت .

هواشناسی علت پیدایش این طوفان را استقرار یک جبهه هوای ناپایدار روی‌آسمان تهران و تشکیل ابر های جوششی در آسمان این‌منطقه ذکر کرد .

طوفان در ساعت ۵ بعد از ظهر آغاز شد و در ساعت ۵ و ربع به شدت خود رسید .

در این ساعت سرعت باد ۸۵ کیلومتر در ساعت بود ولی برای چند دقیقه سرعت آن به ۱۰۰ تا ۱۱۰ کیلومتر در ساعت رسید .

در اثر این طوفان بسیاری از درختان در تهران و حومه تهران شکست و برق چند منطقه دچار اختلال شد و شیروانی بعضی از ساختمانها به هوا پرتاب گردید .

طوفان مردم پایتخت را که در خیابان‌ها بودند به فروشگاهها و مغازه‌هاکشاند . تقریبا یکساعت و نیم طول کشید تا طوفان فرو نشست‌و هوا بحالت عادی بازگشت .

هواپیماها رابهم کوبید

توفان دیروز سبب اختلال ترافیک هوائی پایتخت برای مدتی شد و ۵ هواپیما را که در باند مهرآباد بودند ، به یکدیگرکوبید . این هواپیماها از نوع اف ۲۷ فرندشیپ‌بودند و هرکدام ظرفیت حمل ۴۰ مسافر را داشتند . هواپیماها که متعلق به شرکت ارتاکسی هستند خسارت فراوان‌دیده‌اند.

بعد از طوفان دیروز رگبار شدید در تهران شروع به باریدن کرد . ریزش رگبار که توام با رعد و برق شدید بود یکساعت بطول انجامید وسبب جاری شدن سیلاب بسیاری‌از خیابان‌ها شد .

طوفان عصر دیروز درجه حرارت پایتخت را که پریشب ۱۹ درجه بالای صفربود به ۱۱ درجه بالای صفر کاهش داد .

پیش بینی هواشناسی در مورد وضع هوای‌امشب‌پایتخت حاکیست که احتمالا از عصر امروز آسمان پایتخت بار دیگردستخوش‌ناپایداری‌خواهد شد . این ناپایداری با باد شدید توام خواهد بود .

توفان در شهرستانها

توفان و باران ، آرامش شهرهای‌شمال ، شمال غرب‌و نواحی مرکزی ایران را بهم ریخت‌وتوفان درخنان تنومندی را در خوشه و کنار شهر ها به زمین انداخت و آنتن های تلویزیون را سرنگون کرد.

ریزش باران سیل آسا در سنقر و کلیایی ساعت ۱٫۳۰ دقیقه بعداز ظهر دیروزشروع شدودر مدت دوساعت ، سیل قسمتی از شهر را فراگرفت .

سیل سنقر از شمال شهر سرازیرشدو دبیرستان‌دخترانه مهستی گنجوی دبیرستان پسرانه «کورش» و ساختمان کوی کارمندان دولت و چند خانه دیگر را فرا گرفت .

دانش آموزان دبیرستان مهستی گنجوی با کوشش ماموران‌شهربانی ، شهرداری، و ژندارمری، باتریلروکامیون، از محاصره سیل نجات یافتند.

با نفوذ سیلاب به ساختمان های کوی کارمندان دولت در سنقر ، دوخانه خراب شد و قسمتی از وسایل این خانه ها را آب برد . همچنین استخر شنای شهر بعلت جاری شدن سیل ، درهم‌کوبیده شد .

خبرنگاراطلاعات در سنقرو کلیائی‌می‌نویسد : در روستای «قلعه» سنقر هم درپی چند ساعت بارندگی ، سیل جاری شد و خساراتی ببار آورد.

توفان شن در کاشان

بعد از ظهر دیروز توفان شدید در کاشان شن قرمز کویری‌را در آسمان پخش‌کرد بطوریکه هوا بشدت تاریک شد و اتومبیلها در خیابانهای شهر با چراغهای روشن به حرکت خود ادامه دادند.

ساعت۶ بعد از ظهر دیروز توفان شدیدی در ساری آغاز شد و شهر را طی چند دقیقه بکلی خلوت کرد .

توفان یکساعت‌ادامه داشت و درپی آن ریزش باران آغاز شد . توفان دیروز ساری شاخه‌های‌چند درخت‌رادر نقاط مختلف شهر شکست .

● از ساعت یک بعد ازظهر دیروز توفان نسبتا شدیدی در هوای‌بارانی‌جالوس آغاز شد.

توفان به شیروانی چند خانه و مغازه آسیب وارد کرد . بارندگی دیروز چالوس برای صیفی‌کاریها بسیارنافع بود.

● پس از گذشت ده روز هوای گرم و آفتابی ، دیروز دربابل ریزش باران شدیدآغاز شد. سیلاب سطح اکثر کوچه های شهر را پوشاند و اهالی به لباسهای گرم زمستانی پناه بردند .

۵۸ هزار کیلو شیر خشک خطرناک کشف شد

۵۸هزار و ۶۲۵ کیلو شیرخشک مورد مصرف دام درنیگاه رضایی واقع در میدان اعدام (محمدیه) کشف و توقیف شد . شیرخشک های مکشوفه در ۲۳۴۵ کیسه ۲۵ کیلوئی قرار داشت و درپی کشف آن دو تن از مسئولان بنگاه بنام های «حسن‌زاده» و «رضائی» به بازپرسی احضار شدند .مسئولان بنگاه مدعی شده‌اندکه شیرخشک های مکشوفه متعلق به «منصور مطلوب» است‌که‌در جریان‌پرونده جنجالی استفاده از شیر خشک دامی برای مصرف انسانی، متهم شناخته شده و هم اکنون به اتفاق تقی نقوی ،بوریان آذر و رحیم گیلاردیان ۲ تن دیگر از همدستان خود، در بازداشت بسر میبرد .

صبح دیروز «صانعی» دادیار ویژه مواد خوراکی و غذائی‌که مسئول رسیدگی به پرونده سوء استفاده از شیر خشک دامی است ، همراه ۲ تن از ماموران اجرایی دادگستری، به فروشگاه شیر خشک وصال واقع دربازار نوروزخان که گفته میشود ، از این نوع شیر خشک ها را به جای شیر خشک معمولی برای تهیه شکلات فروخته است ، رفت و پس‌از بازرسی و تحقیق دستور احضار صاحب فروشگاه را صادر کرد .

اما چون صاحب فروشگاه خود را معرفی نکرد دستگیری اورا به ماموران کلانتری محل واگذار نمود .

صبح امروز ماموران کلانتری ۱۳ تهران‌موفق شدند«محمدحسن کریمان» صاحب فروشگاه وصال را دستگیر کنند. «محمد حسن کریمان» امروز تحت بازجوئی قرار گرفت و پس از چند ساعت تحقیق بدستور «صانعی» دادیار ویژه ، باقرار وثیقه روانه‌زندان شد .

دریاچه‌ای با ۵ میلیون ماهی در شهر ری کشف شد!

شهر ری ـ خبرنگاراطلاعات:

یک دریاچه مصنوعی با ۵ میلیون ماهی که تابحال ناشناخته بود در «فیروز ـ آباد» شهر ری کشف گردید و انجمن شهرستان ری پیشنهاد کردامور انجمن‌ها اجازه دهد تا برای کمک به بودجه انجمن از این دریاچه ماهی صید شود !

سید کمال فیروز آبادی نایب رئیس‌انجمن شهرستان ری که برای‌اولین باروجود یک چنین‌دریاچه‌ای راعنوان کرد ، گفت :

۵ سال پیش پانک رهنی بمنظورتهیه مصالح‌ساختمانی اقدام به خاک برداری در ۲۵ هزار متر مربع‌ازاراضی فیروز آباد کرد .

در این گودال بتدریج‌آب نفوذ کرد و یک دریاچه به عمق ۵ متر بوجود آمد.

چند سال پیش من چند ماهی قرمز در آب دریاچه رها کردم و در حال حاضر تعداد ماهی های دریاچه‌بالغ بر ۵ میلیون است !

اغلب اشخاص متفرقه‌هم‌ـ اکنون از این دریاچه ماهی میگیرند ، دیروز رئیس انجمن شهرستان ری‌نامه‌ای به امور انجمن ها نوشت‌و طی آن تقاضا کرد اجازه داده شود با صید ماهی دریاچه و فروش آن به بودجه انجمن کمک شود!

ایران کارخانه کرایسلر انگلیس را نجات داد

لندن ـ خبرگزاری فرانسه ـ سفارش مهمی که کارخانه های کرایسلر انگلیس ازایران‌دریافت کرده‌باین کارخانه اجازه میدهد تولید خودرا بطور عادی ادامه‌داده و از اخراج کارگرانش خودداری کند.

اخیرا شرکت ایران ناسیونال قراردادی باکارخانه اتومبیل‌سازی انگلیس امضاء کرده که هنوزاز جزئیات آن اطلاعی بدست نیامده، ولی یك نماینده کمپانی کرایسلر اظهار داشت که کارخانه «لین‌وود» در اسکاتلند کار هفتگی خودراکه اکنون سه‌روز است، ازهفته‌آینده به پنج روز در هفته افزایش‌خواهد دادو برنامه‌اخراج کارگران کارخانه «کاونتری» نیز ممکن است لغو شودویا از تعداد کارگرانی که قرار بوداخراج شوند کاسته‌شود.

امروز یك مقام ایران ناسیونال دراین زمینه به‌خبرنگار ماگفت : افزایش تعداد ساخت پیکان که رقم آن‌به ۱۲۰ هزار دستگاه می رسد، درسال‌جاری‌سبب‌افزایش‌حجم سفارشات ایران‌ناسیونال‌به‌کمپانی کرایسلر شده‌است.

ایران ناسیونال در سال‌گذشته ۷۵هزار دستگاه پیکان تولید‌کرده، اما درسال جاری در نظر دارد۴۵ هزار دستگاه به تعداد ساخت خود بیفزاید .

۴ کشور اروپائی ترکیه‌را زیر فشار قرار دادند

در حالی‌که‌مذاکرات سه‌ماهه برای پایان دادن به اختلاف نظر ایران و ترکیه در زمینه افزایش یکجانبه حق ترانزیت کالا به نتیجه‌ای نرسیده است، چهار کشور اروپایی ، آلمان غربی ، بلغارستان ،اتریش و یوگسلاوی که در حمل ونقل کالابه‌ایران‌فعالیت دارند ،ترکیه را زیر فشار قرار دادند تا نسبت به تصمیم یکجانبه خود تجدید نظر کند و میزان حق ترانزیت کالابا کامیون‌راکاهش دهد .

این مطلب را مصداقی رئیس سندیکای حمل و نقل‌بین ـ المللی ایران اعلام کرد . واکنش کشورها

مصداقی گفت : بدنبال‌تصمیم چهار کشور اروپایی بمنظور وادار کردن ترکیه برای تجدید نظر در میزان حق ترانزیت کالا ، یوگسلاوی‌به ترکیه‌اعلام کرده است که از اول ماه مه (۱۱ اردیبهشت ماه) برای‌عبور هرکامیون ترکیه از خاک یوگسلاوی ۴۰۰ دلار عوارض دریافت خواهد کرد ، در حالی که تاکنون عوارضی ازکامیون های ترکیه دریافت نمیشد . از سوی دیگر بلغارستان باتوجه باینکه مدت قرارداد دو جانبه ترانزیت‌اش با ترکیه به پایان رسیده حاضر به‌تجدید قرارداد نیست و دولت اتریش هم که ۴۰۰ کامیون ترکیه را در مرز های خود متوقف کرده بود ، اخیرا برای یکبار اجازه عبور ۲۰۰ دستگاه کامیون را داد و ۲۰۰ دستگاه دیگر همچنان در مرز اتریش بلاتکلیف باقی مانده‌اند . آلمان غربی هم واکنش خود را بصورت آشکارتری نمایان ساخت و عبور کامیون های ترکیه از خاک خود را تنها به هفته‌ای ۱۰ کامیون محدود کرده است

در صورتی که پیش از این محدودیتی برای عبورکامیون های ترکیه ازخاک آلمان‌غربی وجود نداشت .

مصداقی گفت: در حال‌حاضر صادر کنندگان ایرانی‌کالا های خود را با استفاده ازکامیون های بلغارستان حمل میکنند تا بتوانندعوارض کمتری‌بپردازند، چون بلغارستان‌و ترکیه دارای قرارداد دو جانبه ترانزیت هستند ، امامشکل برای‌کامیون های‌ایرانی‌که‌کالاهای صادراتی را حمل میکنند همچنان باقی است .

کارمندان بازنشسته متخصص مجدداً دعوت بکار میشوند

کارمندان بازنشسته متخصص دولت برای‌مدت‌محدودو حداکثر تاسن ۷۰ سالگی مجددا دعوت بکار میشوند.

کمیته‌حزبی بررسی مسائل‌اداری‌و قوانین استخدامی‌پیشنهاد کرد که در اصلاح لایحه نهایی قانون استخدام کشوری در ماده ۹۳ این لایحه که در زمینه اعاده و اشتغال مجدد بازنشستگان است بااضافه کردن‌یک تبصره مقرراتی وضع شود که دولت بتواندر موقع لزوم و ضروری ازوجود کارمندان بازنشسته متخصصی‌مانند پزشکان، مهندسین ، تکنیسین ها و استادان‌درصورت تمایل‌خودشان برای مدت‌محدود تاسن۷۰سالگی در صورت تصویب هیات دولت استفاده کند.

کمیته حزبی‌بررسی مسائل‌امور اداری‌و قوانین استخدامی ضمن بررسی لایحه‌نهایی‌قانون استخدام کشوری که در حال حاضر در مجلس شورایملی می باشد پیشنهاداتی برای اصلاح برخی‌از مواداین‌لایحه تهیه و برای‌بررسی ومطالعه‌به قسمت طرح و بررسی های حزب رستاخیز ملت ایران ارسال کرد.

در پیشنهادات ارسالی این کمیته همچنین قید شده است که به بند «ت» ماده ۸۸ لایحه نهایی که درآن‌قید شده مادر تحت‌کفالت متوفی چنانچه شوهر نداشته باشد از حقوق وظیفه متوفی‌می تواند استفاده نماید پس از کلمه مادر، خواهر متوفی نیز اضافه شود.

کمیته فوق در ضمن پیشنهاد کرده است که برای شرکت در جلسه شوراها و کمیسیون های فنی مالیاتی‌وقضایی‌نیز وزارتخانه هابتوانند بصورت پرداخت‌حق‌ـ الزحمه از وجود مستشاران و روسای شعب دیوان کشور و مدیران کل وروسای ادارات کل بازنشسته با تصویب هیات‌دولت استفاده کنند.

این کمیته همچنین در طرح پیشنهادی خود تاکید کرده است ماده ۱۰۱ لایحه نهایی که در آن قیدشده‌در صورتیکه ضریب‌جدول حقوق مستخدمین رسمی شاغل تغییر یابد دولت مکلف است به نسبتی‌که هزینه زندگی موجب‌این تغییر شده حقوق بازنشستگان و وظیفه بگیران را ترمیم کند و بشرح زیراصلاح گردد.

در صورتیکه ضریب جدول حقوق مستخدمین رسمی شاغل تغییر یابد دولت مکلف است که به‌همان نسبت حقوق کارمندان بازنشسته و وظیفه‌بگیران را ترمیم کند.

وزیر کشاورزی :

دولت مانع ضرر تولیدکنندگان محصولات کشاورزی میشود

★ تبدیل کشاورزی سنتی‌به مدرن ۲۰ سال وقت می خواهد

کمیته بررسی سیاستهای‌دولت درامر کشاورزی سومین‌جلسه خودرا در مجلس شورای‌ملی تشکیل داد و چندتن از نمایندگان مجلس‌نظریات خود راپیرامون‌سیاستهای کشاورزی مملکت بیان داشتند . دراین جلسه که وزرای کشاورزی و تعاون و امور روستا ها نیز حضور داشتند . چند تن از نمایندگان در خصوص تولیدات کشاورزی و عدم تناسب آن بامصرف، مطالبی بیان داشتند و نتیجه گرفتند که بایستی کشاورزی ایران بصورت منطقه‌ای عمل کند و تعیین قیمت معقول محصولات کشاورزی‌مشخص گردد .

دربی بیانات نمایندگان‌مجلسین مهندس‌روحانی وزیر کشاورزی و منابع طبیعی ، ضمن تشریح وضع فعلی کشاورزی گفت : هدف دولت اینستکه کشاورز ایرانی بتواند با استفاده از مواهب الهی حداکثر استفاده را ببرد .

وزیر کشاورزی اضافه کرد که بعلت نقائص فراوان‌درکار تولید کشاورزی سنتی ناگزیر بایستی به کشاورزی مدرن متوسل‌شویم و انجام این‌هدف حداقل۱۵ تا ۲۰ سال وقت‌می خواهد. آنگاه منصوروروحانی به کمکهای متفرقه دولت برای پرداخت‌وام به کشاورزان‌اشاره کرد و بعنوان مثال یادآورشد که‌تنها بانک تعاون کشاورزی ایران‌در سال جاری ۳۸میلیارد ریال به‌کشاورزان‌وام پرداخت خواهد کرد .

وزیر کشاورزی در مورد تعیین قیمت برای کلیه اقلام کشاورزی‌یادآور شد که‌اینکار عملی نیست زیرا ۲۵ هزار قلم کالای کشاورزی وجود دارد که امکان تعیین دقیق قیمت را مشکل میکند .

روحانی در پایان با اشاره برنامه عمرانی پنجم گفت : سیاستهای دولت در بخش کشاورزی کلا دراین برنامه بازگو شده است . وی تاکید کرد که دولت مصمم است نگذاردتولید کنندگان‌محصولات کشاورزی زیان به‌بینند.

معینی‌وزیر کاروامور اجتماعی:

بین متخصصان داخلی و خارجی فرق نمیگذاریم

جلسه گفت و شنودی با حضور مهندس امیرقاسمیمعینی وزیر کار و امور اجتماعی شب گذشته در باشگاه دانشگاه تهران برگزار شد که گروه‌زیادی از دانشجویان در این بحث و تبادل نظر شرکت داشتند و مسائل مختلف اجتماعی وکاریابی مطرح گردید.

وزیر کار و امور اجتماعی که بدعوت‌رئیس‌دانشکده علوم‌اجتماعی وتعاون دانشگاه تهران در این جلسه شرکت جسته بودند ضمن توجیه شرایط‌ایجاد کار درایران وامکانات‌کاریابی و اشتغال‌نیروهای انسانی درسطوح مختلف گفت:

جامعه‌باید از بیراهه رفتن‌نیرو های تازه نفس و نو جوانان که در حقیقت قدرت واقعی کشور هستند پرهیزکند ومانع از اتلاف وقت ونیروی سازنده مردم‌شوند.

او سپس خاطر نشان ساخت: درجامعه‌صنعتی امروز ایران‌جائی برای ادامه کارهای غیر تولیدی و بی‌ثمر که‌نفعی از آن‌عاید جامعه نمیشود نیست واز این رو اگر به‌افرادی که از طرق مختلف‌مانند ایستادن سر چهارراه ها بعنوان تمیز کردن شیشه‌های اتومبیل و یا فروش آدامس و دیگر اشیاء کم ارزش عمر و نیروی خودرا تلف می کنند کمک نشود وزارت کار خواهد توانست‌آموزش این عده را طبق برنامه‌ای تنظیم شده بعهده گیرد و برای آینده نیروئی سازنده وماهردر پیشرفت صنعت بوجود آورد.

مهندس معینی در مورد تبعیض بین متخصصان خارجی‌و داخلی گفت: کارآئی افراد شرط اصلی احراز شغل و تقسیم بندیهای‌اداری واجتماعی است و هیچ تفاوتی بین گروه متخصصان داخلی و خارجی وجود ندارد.

معافیت مالیاتی آپارتمانهای غیر مسکونی ده طبقه به بالا

کمیسیون دارائی مجلس شورای ملی لایحه‌اصلاح ماده ۱۱۰ مکرر اصلاحی قانون مالیاتهای مستقیم (معافیت ساختمانهای مسکونی تا ده طبقه از مالیات) را تغییر داد و آنرا بصورت تبصره تازه‌ای تصویب‌کرد. متن‌مصوبه کمیسیون دارائی مجلس شورایملی به این شرح است.

ماده واحده ـ تبصره زیر به ماده ۱۱۰مکرر اصلاحی قانون مالیات های مستقیم مصوب اسفند ماه۴۵ اضافه میشود:

تبصره ـ اشخاص‌حقیقی یاحقوقی که ظرف مدت پنج سال از تاریخ تصویب‌این قانون بادریافت‌پروانه ساختمان‌واحد های غیر مسکونی ده طبقه یابیشتر احداث و آماده بهره برداری میکنند ، نسبت به درآمدی که از فروش یا اجاره واحدهای مذکوراز تاریخ اختتام بنا تا دهسال تحصیل میکنند از پرداخت مالیات معاف خواهند بود.

۲ رقاصه کاباره دستگیر شدند

۲۴ ساعت گذشته : کشته‌شدگان، مجروحین‌وحوادث گوناگون

ماهی‌مطلب‌زاده (راست) و ستاره علیزاده رقاصان کاباره های تهران که دستگیر شده‌اند .

اداره مبارزه با مواد مخدر اطلاع داد : عده‌ای از جوان های سرشناس و پولدارتهران در منزل شخصی بنام «محمود زمانی» ۲۶ ساله (مدیر داخلی باشگاه تفریحات‌سالم سیروس) ساکن خیابان سعدی چهار راه سید علی خیابان خانقاه پلاک ۱۳۳ معروف به «محمود آب شکن» به استعمال مواد مخدر مشغول میشدند .

این عده عبارتند از : حسین کاردان ۴۰ ساله چاپخانه‌دار ساکن تهران خیابان خواجه نظام‌الملک،مهدی درویش‌فرزند حسین ۲۲ ساله مدیر داخلی تئاتر تهران واقع در خیابان لاله‌زار ساکن خیابان سعدی، بانو ستاره علیزاده ۲۰ ساله اهل مشهد ، شغل خواننده کاباره قصر شیرین ، ساکن خیابان سعدی کوچه بیمه،بانو ماهی مطلب‌زاده ۱۹ ساله اهل تهران شغل رقاصه کاباره که با مقداری تریاک و آلات و ادوات تریاک‌کشی بدام‌افتادند. دستگیر شدگان تحویل‌مقامات قضایی شدند .

راننده کشته شد

تانکر۸۴۶۴۱ برانندگی«مجید» با تانکر آب۸۳۹۹۳ تهران به رانندگی «عبدالکریم‌انفرادی»در کیلو متر ۲۱ جاده تهران ـ قم برخورد کرد . در این حادثه «مجید» کشته شد و سرنشین تانکر بنام «علی‌منفرد» مجروح گردید .

مرگ موتوسیکلت سوار

وانت ۷۹۲۴۶ تهران ـ ع برانندگی«محمود دست‌موسی» درنارمک باموتوسیکلت‌سواری بنام «فریدون شفیعی» ۲۱ساله برخورد کرد و باعث مرگ‌وی شد .

مشروب خورد ومرد

در ساعت ۱۸٫۵ دیشب مرد ۴۳ ساله‌ای بنام رمضان (خباز) بعلت افراط در نوشیدن مشروب الکلی‌در منزلش‌واقع در خیابان پرثانی جانسپرد. جریان حادثه‌از طریق‌ماموران کلانتری نارمک به دادگستری اطلاع داده شد .

اطلاعات

ویژه ایرانیان مقیم خارج از کشور

ایرانیان مقیم خارج از کشور از طریق اطلاعات هوائی‌درجریان اخبارورویدادهای کشورمان ایران قرار میگیرند و مشتاقانه این نشریه پرخبر و پرمطلب را مطالعه میکنند

دانشگاه جندیشاپور مرکز پزشکی جندیشاپور

آگهی انتخاب استادیار رادیولوژی‌تمام‌وقت

مرکز پزشکی جندیشاپور دونفر متخصص رادیولوژی تمام وقت‌را ازطریق مصاحبه‌حضوری استخدام می‌نماید .

از واجدین شرایط تقاضا میشود مدارك‌زیر رابه‌آدرس مرکزپزشکی جندیشاپور اهوازارسال دارند

۱ـ فتوکپی دیپلم دکترای پزشکی

۲ـ فتوکپی دانشنامه تخصصی رشته رادیولوژی

۳ـ فتوکپی پایان خدمت نظام‌وظیفه‌یامعافی آن.

قابل توجه

دوجلد دفاتر شرکت سهامی پشمباف تهران مربوط به سال ۱۳۵۳ ومقدارى اسناد و مدارک در تاریخ۲۳ر۱ر۲۵۳۵ حدود ساعت۹صبح‌در تاکسی حوالی بازار جامانده ومفقود شده است. بدینوسیله از یابنده خواهشمند است مراتب را به‌تلفن ۵۳۶۳۶۰ یابه نشانی‌بازار ـ سرای مشیر خلوت اطلاع داده ومژدگانی دریافت دارد.

آگهی

چون ۵ برگ سهام ده هزار ریالی مربوط بشرکت سهامی عام سیمان فارس و خوزستان از شماره ۴۹۴ تا ۴۹۸ به نام اینجانب نصراله خادم مفقود شده است از یابنده آن تقاضا دارد مراتب را بوسیله تلفن شماره ۶۷۳۱۰۵ به اطلاع اینجانب رسانیده و مژدگانی خود را دریافت دارند.

سازمان مدیریت صنعتی مرکز آموزش

برای کلاسهای زیر که‌از تاریخ ۸ر۲ر۲۵۳۵ شروع خواهد گردید، ثبت نام مینماید

دوره کامل کامپیوتر (نظری ، تجربی) ، سیستم کنترل پروژه ، برنامه ریزی و کنترل تولید ، تکنولوژی رفتار و سیستمهای رهبری ، استراتژی و سازمان ،سرپرستی،دوره عمومی‌مدیریت تشکیلات ، مدیریت کارگزینی ،دوره‌تکمیلی‌منشیگری،مدیریت‌اسناد ، بایگانی ، فروشندگی، مدیریت مالی ، حسابرسی ، حسابداری بازرگانی و صنعتی ، سیستم کنترل انبار

آدرس : خیابان پهلوی نبش‌خیابان جام جم ـ مرکز آموزش سازمان مدیریت صنعتی

تلفن : ۹ـ۲۹۴۱۳۰ و۲ـ۲۹۱۰۸۱

غوغای شانس در رودسر

آقای حسن حسین‌زاده ساکن رودسر با یك بلیط برنده ۱۰۰ هزارتومان

خانم تاج فدائی ساکن رودسر با یك بلیط برنده ۱۰۰ هزارتومان

آقای نقی نوروزی ساکن رودسر با یك بلیط برنده ۱۰۰ هزارتومان

آقای یوسف شایگان ساکن رودسر با یك بلیط برنده ۱۰۰ هزارتومان

واینك

شما که باخرید بلیط بخت آزمائی این هفته ، ممکن است همین چهارشنبه ببرید ومیلیونر شوید، بایك میلیون ودویست هزارتومان جایزه خود چه خواهید کرد .

؟

طوفان دیروز تهران ۲ کودک را کشت

- طوفان دیروز باسرعت ۶۰ گره دریائی تهران را بهم ریخت و خسارات زیادی ببار آورد
- درختهای کهنسال در خیابانهای تهران شکست و راه اتومبیل ها بسته شد

طوفان دیروز مردم تهران‌را غافلگیر کرد و گرد و غبار و باران سیل‌آسا تهران کلافه از گرمای زودرس را یکباره‌بیاد بهارش انداخت.

طوفان ، درخت‌های‌کهنسال را شکست، در چند منطقه‌باعث قطع برق شد ، چند دیوار را خراب کرد و ... دو کودک ۵ و ۱۰ ساله را کشت.

پست فشار قوی حسن‌آباد بعلت طوفان دیروز دچارنقص فنی شد و ماموران اداره‌برق برای تعمیر این پست ناچار برق منطقه را قطع کردند و برق اداره آتش‌نشانی مرکز از ساعت ۱۰ر۹ دقیقه قطع بود.

تعدادی درخت‌های کهنسال در خیابانها شکست و به علت افتادن درختهای شکسته در وسط خیابان در چند خیابان رامبندان‌های طولانی شد.

طوفان دو کودک را زیر آوار کشت

در ساعت ۱۸ بعد ازظهر دیروز بعلت طوفان شدید دیوار یک چوب‌فروشی واقع در خیابان سبلان جنوبی ـ چهارراه خسروی ریزش کرد و ۳ نفر زیر آوار ماندند که دونفر انهـــا کشته شدند. بلافاصله ماموران کلانتری ۶ خود را بمحل حادثه‌رساندند وباکمک‌اهالی زیرآوارماندگان را که بشدت مجـروح شده بودند به‌بیمارستان‌های بهرامی وجرجانی منتقل کردند.

داود شمسی‌نیکو ۵ ساله و اعظم مهدوی ۱۰ ساله پس ازانتقال به بیمارستان جـان سپردند. فاطمه شمسی‌نیکو (۸ ساله) اکنون در بیمارستـان جرجانی تحت درمان قـرار دارد. حادثه هنگامی رخ داد که اعظم برای بازی با داود وفاطمه که فرزندان سرایدار چوب‌فروشی بودند به چوب فروشی رفته بود.

اینک ماموران کلانتـــری مشغول رسیدگی به این‌حادثه میباشند.

اجساد به اداره پزشکـــی قانونی منتقل شد و جریان‌به دادسرای تهران اطلاع داده شد.

نجات معجزه آسا

خانه‌ای واقع در خیابان شاه‌آباد، کوچه حمام وزیرکه از طوفان و باران شدید تهران آسیب دیده بود درساعت ۱۰ر۳۰ شب گذشته فرو ریخت وزنی بنام پروین فاتح کیان‌که دریکی ازاطاقهای خانه خوابیده بود زیر آوار ماند. ماموران کلانتری ۹ وگروه نجات وامداد آتش‌نشانی‌واورژانس تهران به محل اعزام شدند و بعد ازیك ساعت‌و نیم تلاش موفق شدند پروین رازنده از زیر آوار خارج سازند. نحوه فرود آمدن تیرهای چوبی سقف طوری بود که بطرز معجزه‌آسایی از فرود مستقیم‌آوار برروی او مانع شده‌بود.

پروین که از ناحیه سروصورت و دست‌وپا جراحاتی برداشته بود به بیمارستان شماره ۵ بیمه های اجتماعی منتقل شد.

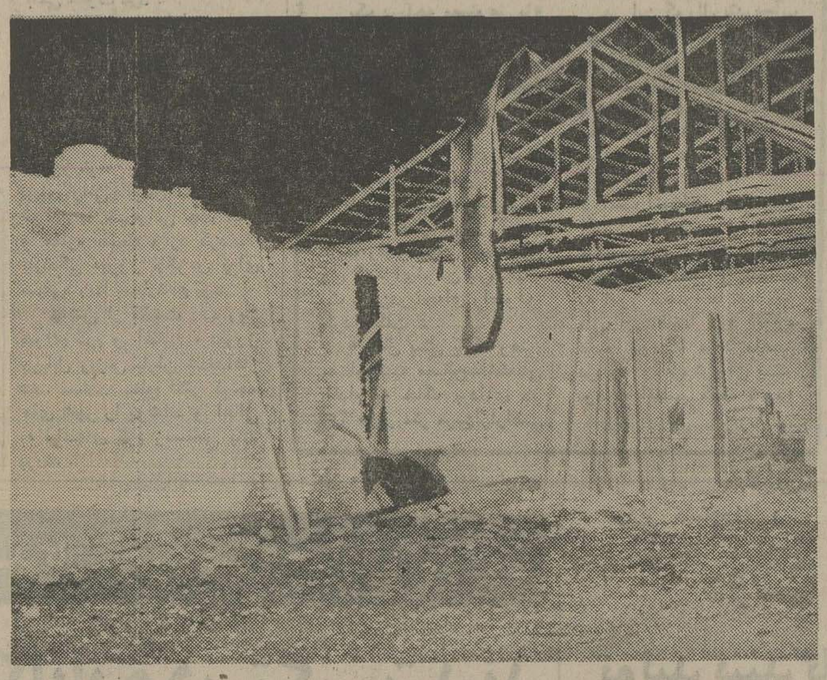

طوفانی دیگر

دیشب وقتی طوفان فرونشست ، طوفانی دیگر در این‌انبار چوب آغازشد. دومادر درمرگ عزیزانی که قربانی طوفان شدند به‌شیون‌پرداختندو به‌تلخی گریستند. داود ۵ ساله وفاطمه ۷ ساله‌فرزندان‌سرایدار چوب فروشی بااعظم‌دختر ۱۰ ساله همسایه درگوشه‌ای از محوطه انبار بازی می‌کردند که طوفان ، شیروانی سست پایه انبار را از جاکند و دیوار را بر سرکودکان فرو ریخت.

«اعظم‌مهدی »دانش آموز کلاس سوم دبستان بلخی هنگام بازی با دوکودك سرایدار چوب‌فروشی زیرآوار ماندوکشته شد.

بستگان استاد دانشگاه از متصدیان هتل هیلتون شکایت کردند

بستگان استاد دانشگاه که پریشب در هتل هیلتون خودکشی کرده،علیه متصدیان هتل شکایت کردند.

صبح دیروز بمامورین کلانتری ۳ تهران اطلاع داده شد که‌ناصر شکوهی نژاد استاد دانشگاه‌تهران در اطاق شماره ۱۴۱۳ واقع‌درطبقه چهاردهم هتل هیلتون با خوردن قرص خودراکشته است.

مامورین کلانتری به محل‌رفتند و مشاهده‌کردند ناصرشکوهی‌نژاد در روی تخت افتاده و تعدادی‌قرص در اطراف او دیده میشودو گوشی تلفن اطاق نیز آویزان است .در تحقیقاتی که بعمل آمد معلوم‌شد استاد دانشگاه شب قبل واردهتل شده و پس‌از گرفتن اطاقی درآن محل اقدام بخودکشی کرده‌است. ماموران جریان مرگ ناصر شکوهی نژادرا به بستگانش اطلاع دادند. بستگان ناصر شکوهی در کلانتری اعلام‌کردند دکترشکرهی ـ متخصص قلب وعروق ـ ۴۰ روز قبل از آمریکا به‌ایران آمده بود وشب قبل هنگامی که از تاخیر او نگران شدیم تمام هتل هاتلفن کردیم تا اورابیدا کنیم ، ازجمله به هتل هیلتون نیز چند بار تلفن زدیم اما متصدی دفترو تلفن هتل گفتند چنین شخصی‌در هتل اقامت ندارد . درصورتی که چون تلفن اطاق او قطع بوده بایستی متصدی تلفن هتل بداند که در کدام‌اطاق، گوشی روی تلفن نیست . باین جهت بستگان ناصر شکوهی از متصدیان هتل هیلتون شکایت کردند و پرونده‌ای دراین‌مورد در کلانتری ۳ تشکیل شد و برای رسیدگی به‌دادسرای تهران‌ارسال گردید.

چرا شکستگی پا ۲ جوان را کشت؟!

دادیاردادسرای آبادان برای تعیین علت مرگ، از ۲۵ پزشك دعوت کرد

دو جوان که‌در دو حادثه‌رانندگی بعلت شکستگی پا در بیمارستان بستری شده بودند بعداز مدتی بطور ناگهانی جان سپردند و این مسئله باعث شدکه دادیاردادسرای آبادان ۲۵پزشك رابرای معاینه اجساد واعلام نظردر مورد علت‌مرگ آنان دعوت کند.

جوانی که یکماه قبل در یك حادثه رانندگی‌مجروح شده‌وپایش راگچ گرفته بودند دیروز به‌علت نامعلومی دربیمارستان آرین‌آبادان جان سپرد.

برای این جوان که «خضیر رازی زاده »نام داشتو براثر برخورد‌با پیکان ۳۶۹۰۱ آبادان براندگی منوچهر رحیم زاده در فیروز آباد آبادان پایش شکسته بود، پزشك قانونی دو هفته‌طول درمان‌تعیین کرد اماوی پس‌از چهار هفته دیروز ناگهان بحالت اغماء افتادو در بیمارستان جان‌سپرد.

بدنبال مرگ این جوان اعلام‌شد که جوان دیگری بنام « هوانس ـ هواگیم» تکنیسین ۲۷ ساله چاه های شرکت نفت که‌چهار ماه‌قبل در بواره‌جنوبی‌خیابان افسرآبادان تصادف کرده وپایش شکسته بود دیروز جان سپرده‌است.

کانونزبان دادیاردادسرای‌آبادان باحضور پزشك قانونی‌از اجساد این دو جوان دیدن کردو بیش‌از ۲۵پزشك آبادانی را دعوت کرد تاعلت‌مرگ این دو جوان را تعیین واعلام کنند.

همچنین‌بدستور کانونزبان‌رانندگانی که‌بااین دو جوان تصادف‌کرده‌اند باقراربازداشت زندانی‌شدند تا به پرونده مرگ این دوجوان رسیدگی شود. آبادان ـ خبرنگار اطلاعات

قاتل پسر بچه ۱۰ ساله اعدام شد

«اوسط ترابی »قاتل پسر بچه ده‌ساله بدار مجازات آویخته شد

سنندج ـ مرد ۲۷ ساله‌ای که‌دو سال قبل پسربچه دهساله‌ای راپس از اغفال کشته بود در سنندج‌به دار آویخته شد.

این مرد که « اوسط ترابی » نام‌داشت ساکن بیجار بود وی در اسفندماه دوسال پیش بعد ازاغفال پسر بچه دهساله‌ای بنام مسعود غفاری اورابه قتل رساندوجسدش رادرخرابه‌های بیرون شهرانداخت.

«اوسط» درداد‌گاه جنیی استان کردستان‌محاکمه و محکوم‌به‌اعدام شدورای صادره از طرف دیوانعالی کشور نیز تایید گردید.

«اوسط» صبح دیروز در محوطه زندان شهربانی‌سنندج‌بدارمجازات آویخته شد.

قهرمان شکار کوسه در شیراز دستگیر شد

قهرمان شکار کوسه باتهام سرقت ٤ میلیون ریال حقوق کارگران شیلات جنوب ماهها تحت تعقیب بود

سید محمد مهدی کلانترزاده قهرمان شکار کوسه که درشیراز بدام افتاد.

سرقت پولها را به مامورین آگاهی بندرعباس اطلاع داده‌بودومامورین در جستجوی محمد مهدی کلانتر ـ زاده بودند اما او در یك‌جاثابت نمی ماند و مرتب از شهری به شهر دیگر میرفت و ناچارماموربن آگاهی بندر عباس ازتمام‌ماموران آگاهی ایران‌جهت دستگیری‌سارق فراری استمداد کردند. تا اینکه سرانجام هفته گذشته خبرنگار اطلاعات‌در شیراز با محمد مهدی کلانترزاده که در شکار کوسه شهرت زیادی در آمریکا بدست آورده بود مصاحبه‌ای بعمل‌آوردو مصاحبه باعکس قهرمان کوسه‌در روزنامه چاپ شدبااین ترتیب بود که مامورین آگاهی به مخفیگاه محمد مهدی کلانترزاده پی‌بردندو او راکه در شیراز در نمایندگی اتومبیل کارمیکرد دستگیر ساختند.

ماموران آگاهی، مخفیگاه‌محمد مهدی کلانترزاده معروف به‌ریاض راکه مصاحبه اوبا خبرنگار اطلاعات در مورد شکار کوسه هفته قبل در روزنامه چاپ شدیافتند وبعداز ماه‌ها تعقیب او رادستگیر کردند.

محمد مهدی کلانتر زاده‌معروف به ریاض از مدتها قبل تحت‌تعقیب کارآگاهان کشور بود، او متهم است که چندی قبل‌مبلغ چهارصد هزار تومان پول شیلات جنوب را که بعنوان پرداخت به کارگران شیلات گرفته بودبرداشته ومتواری شده است. شیلات جنوب جریان

زن تنوع طلب در تدارك ازدواج چهارم بود که...!

زنی تنوع طلب برای خود دو شوهر انتخاب کرده هرچند سال یکبارازیکی‌ازآنهاطلاق میگیرد وبادیگری‌ازدواج میکند . اوتاکنون از این ازدواج‌ها ده فرزند دارد!

این زن که «ملک » نام دارد، بیست سال‌قبل‌با شخصی بنام داداش ازدواج کرد که ثمره این ازدواج چهار فرزند است. «ملک » پس از دهسال زندگی ازداداش طلاق گرفت و بامرد دیگری بنام علی‌ازدواج کرد و ازاو نیز صاحب چهار فرزندشد. بعداز مدتی احساس کرد درکنار همسر قبلی خود بیشتر احساس خوشبختی میکند ، بهمین جهت باتلاش‌فراوان توانست از شوهردوم طلاق بگیرد وباهمسر سابقش ازدواج کند.

ثمره ازدواج سوم نیز دوفرزند بود.

چندی قبل علی ـ شوهر دوم ملک ـ بعلت یک تصادفرانندگی محکوم به زندان شد و ملک در غیاب او خانه‌اش را به شخصی اجاره داد و مبلغ شش هزارتومان سفته گرفت . وقتی علی اززندان آزاد شد ملک مجددا با او طرح دوستی ریخت وروزقبل طبق‌قرار قبلی یکدیگررادرپارکشهر ملاقات کردند اما « داداش »که از قبل متوجه روابط نزدیک آنهاشده‌بود بعداز تعقیب آن‌دو را درپارکشهر باهم یافت واین برخورد منجر به نزاعی شد که ماموران‌کلانتری ۱۲ تهران آنان را جلب کردند . در کلانتری هریک علیه دیگر شکایتی تسلیم کرد . ملک ، علی وداداش باتشکیل پرونده به دادسرای تهران فرستاده شدند .

قبوض مرحله‌سوم اصلاحات ارضی و قرضه‌های دولتی را خریداریم ۶۶۶۲۶۳ و ۶۶۴۶۶۱۸ و ۶۶۰۲۰۰

استخدام

یك موسسه آموزش‌عالی به‌تعدادی بیولوژیست در سطح لیسانس ویافوق لیسانس نیاز دارد.
متقاضیان باشماره تلفن‌های ۹ـ۸۹۷۳۶۸ بین ۸صبح تا۵ بعدازظهر تماس حاصل فرمائید.

قبول خدمات زیر در انگلستان

راهنمائی کامل فرهنگی ، پزشکی ، بازرگانی ، خرید خانه وفلات با راهنمائی فارسی‌زبان صندوق پستی ۴۱/۲۶۲۶ تهران

آغاز هفته دوم نمایش در گروه ممتاز سینمائی پایتخت

آسیا ـ رکس ـ شهوند ـ لیدو
نپتون ـ ژاله ـ توسکا ـ المپیا
پاسارگاد ـ ناتالی ـ چرخ فلك
وسیلورسیتی (قلهك)

قابل توجه شرکتهای ساختمانی ومقاطعه‌کاران کانتین "Food Supplier"

مواد غذائی وانواع گوشت وسبزی و میوه‌جات مورد نیاز کانتین‌های کارگاههای ساختمانی واحتیاجات سوپرمارکت های شمارا به‌نازل‌ترین قیمت تهیه نموده و در محل کار شما تحویل خواهیم داد.
شرکت مسکو (سهامی خاص) خیابان تخت جمشید چهارراه ویلا، ساختمان شهلا تلفن : ۸۹۵۹۹۴
صندوق پستی : ۱۱۷۸

A BILLINGUAL SHORTHAND TYPIST

Required for immediate employment by an international Group of companies.

Applicants should have:

1. At least five years experience
2. Excellent knowledge of English
3. Iranian nationality
4. Exemption from military service.

Please write to P.O. Box 2942, Tehran, the Manager, and enclose recent photograph.

سینما کاپری وگزینشی دیگر

گزینشی غرور آفرین از یك سینمای متعهد

سرایدار

سربلند ترین ساخته : «خسرو هریتاش»
پر بار ترین بازی : « علی نصیریان »
زنده ترین انتخاب

سینما کاپری

از صبح سه‌شنبه ۳۱ فروردین‌ماه

از صبح دوشنبه ۳۰ فروردین در

سینما ونك

اولین سینمای مبله و ممتاز ایران

تماشای این فیلم برای اشخاص کمتر از ۱۸ سال ممنوع است

We require for employment an experienced Telex operator to work from 2 p.m. till 9 p.m. daily except Sundays.

The conditions are:-

1. 3 years experience or more
2. Iranian
3. Good knowledge of English
4. Exempt from military service
5. Conscientious and willing to apply himself.

Please write and enclose recent photograph to Personnel Department P.O.Box 2942, Tehran.

برنامه آینده بهترین گروه سینمائی پایتخت

اطلاعیه

مینی سیتی

روزهای جمعه و تعطیل
تفریحگاه معروف مینی سیتی
از صبح آماده پذیرائی است
جاده نیاوران ـ از گل
تلفن ۲۸۴۴۶۸

مجالس ترحیم

نمایندگان استان تهران در مجلس شورای ملی ، بانهایت تاثروتاسف درگذشت شادروان **بانو توران باقرزاده** مادر گرامی جناب آقای محمدعلی باقرزاده نماینده محترم مجلس شورای ملی را باطلاع میرسانند .
مجلس ترحیم آن فقیده سعیده روز شنبه ۲۸ فروردین ماه جاری از ساعت ٤ تا ٦ بعد از ظهر در خانقاه صفی علیشاه منعقد میباشد .
عبدالله ریاضی ـ دکتر منوچهر آزمون ـ پری اباصلتی ـ محمدعلی ادیب مجلسی ـ خلیل الداغی ـ دکتربقائی یزدی ـ علی‌محمد بنکدار ـ مهندس‌عنایت‌بهبهانی ـ رحیم‌پوربرداری‌ـ احمد جلالیان ـ فتح‌الله حاتمی ـ دکتر حسین خطیبی ـ ویدا داودی ـ محمدرضا سعادت فرد ـ امیرعلی سیفی ـ دکتر داریوش شیروانی ـ حسن صحرائی ـ دکتر عاملی تهرانی ـ محمدحسین عباس میرزائی ـ قدس ایران عدیلی‌ـ داود فلاح مقدم ـ حسین قربانی نسب ـ درخشنده کمالی آزاد ـ جعفر منصوریان ـ فاطمه نجیمی نائینی ـ منصور یاسینی .
۲ـ۲ آ ـ ۳۰۵۲

بانهایت تاسف و تاثر فوت بانوی نیکوکار و خیرمرحومه مغفوره **بانو توران باقرزاده** مادر ارجمندجناب‌آقای‌محمدعلی باقرزاده عضو هیئت مدیره شرکت را به اطلاع میرساند .
مجلس ترحیم مردانه و زنانه آن مرحومه از ساعت ٤ تا ٦ بعد از ظهر روز شنبه ۲۸ر۱ر۲۵۳۵ در خانقاه صفی علیشاه منعقد میگردد .
شرکت سهامی نوسازی و عمران تهران

باکمال تاسف و تاثر درگذشت شادروان **بانو توران باقرزاده** مادر گرامی روتارین محسن باقرزاده را باستحضار عموم دوستان و آشنایان می‌رساند .
مجلس ترحیم از ساعت ٤ تا ٦ بعد از ظهر روز شنبه ۲۸ر۱ر۲۵۳۵ در خانقاه صفی علیشاه منعقد خواهد بود .
کلوب روتاری شمال تهران

بانهایت تاسف و تاثر درگذشت **بانو توران باقرزاده** مادر گرامی جناب آقای محمدعلی باقرزاده رئیس اتحادیه صنف مسافربری پایتخت را باطلاع همکاران و دوستان می‌رساند .
مجلس ترحیم مردانه و زنانه آن مرحومه روز شنبه ۲۸ر۱ر۲۵۳۵ از ساعت ٤ تا ٦ بعد از ظهر در خانقاه صفی علیشاه برگزار میگردد .
اتحادیه صنف مسافربری پایتخت

با تاسف و تالم بسیار فوت مادر دوست عزیزم جناب **آقای محمدعلی باقرزاده** را به اطلاع دوستان و سروران گرامی می‌رساند .
مجلس ترحیم مردانه و زنانه آن مرحومه روز شنبه ۲۸ر۱ر۲۵۳۵ از ساعت ٤ تا ٦ بعد از ظهر در خانقاه صفی علیشاه منعقد میگردد .
حسینقلی مصداقی
۲ـ۲ آ ـ ۳۰۶۱

باکمال تاسف درگذشت **بانو توران باقرزاده** مادرگرامی جناب آقای محمدعلی باقرزاده عضو هیئت مدیره سندیکای شرکت های حمل و نقل بین‌المللی را به اطلاع همکاران و آشنایان می‌رساند .
مجلس ترحیم مردانه و زنانه آن مرحومه از ساعت ٤ تا ٦ بعد از ظهر روز شنبه ۲۸ر۱ر۲۵۳۵ در خانقاه صفی علیشاه منعقد میگردد .
هیئت مدیره سندیکای شرکت های حمل و نقل بین‌المللی
۲ـ۲ آ ـ ۳۰۶۳

بانهایت تاسف و تالم درگذشت **بانو توران باقرزاده** مادر گرامی آقایان محمدعلی باقرزاده ، محمد باقرزاده ، محسن باقرزاده و اکبر باقرزاده مدیران شرکت تی‌بی‌تی را باطلاع دوستان و آشنایان می‌رساند .
مجلس ترحیم مردانه و زنانه آن مرحومه از ساعت ٤ تا ٦ بعد از ظهر روز شنبه ۲۸ر۱ر۲۵۳۵ در خانقاه صفی علیشاه منعقد میگردد .
کارمندان و کارکنان تی‌بی‌تی و موسسات وابسته
۲ـ۲ آ ـ ۳۰۶۵

با تاسف و اندوه فراوان درگذشت مادر گرامیمان را به اطلاع بستگان و آشنایان میرساند .
مجلس ترحیم مردانه و زنانه آن فقیده سعیده ازساعت ٤ تا ٦ بعد از ظهر روز شنبه ۲۸ر۱ر۲۵۳۵ درخانقاه صفی علیشاه منعقد میگردد .
نیره ـ مهری ـ ناهید ـ فروغ ـ وحیده ـ عذرا ـ محمدعلی ـ محمدباقر ـ محسن ـ اکبر باقرزاده .
۲ـ۲ آ ـ ۳۰۶۷

بانهایت تاثر و تاسف درگذشت **بانو توران باقرزاده** را باطلاع بستگان و آشنایان میرساند .
مجلس ترحیم مردانه و زنانه آن مرحومه از ساعت ٤ تا ٦ بعد از ظهر روز شنبه ۲۸ر۱ر۲۵۳۵ در خانقاه صفی علیشاه منعقد میگردد .
خانواده های : رئیسی ـ پارسا ـ پارسائی ـ رزاقی ـ ابراهیمی فخار ـ نفیسی ـ ضوابطی ـ دکتر ایلخانی ـ مرشدی ـ ستوده ـ دکتر جلالی ـ صدوق ـ محمدی ـ رضوی ـ غفاری و سایر بستگان .
درگذشت مرحومه خانم سلطان رئیسی اراکی را به اطلاع خویشاوندان و آشنایان میرسانند . مجلس ختم زنانه و مردانه روز جمعه ۲۷ فروردین ماه جاری ازساعت ۲ الی ٤ بعد از ظهر درخانقاه صفی‌علیشاه برگزارمی‌شود.
آ ـ ۳۱۷۶
اطلاعات ـ مصیبت وارده را بخانواده های رئیسی و سایر وابستگان تسلیت میگوید .

بانهایت تاسف درگذشت‌ناگهانی مرحوم‌**غلامحسین‌دانشپوی** پدر ارجمندمان را باطلاع دوستان و آشنایان میرساند. مجلس ختم مردانه وزنانه روز جمعه ۲۷ر۱ر۲۵۳۵ از ساعت ٤تا٦ بعد ازظهردرخانقاه صفی‌علیشاه برگزار خواهد شد.
ماهزاد.مینا و مینو دانشپوی.
احمد و امیر دانشپور مقدم .
خانواده های : عقرابی. حمیدیان. دکتر مهجانی. میری . باقرزاده . گل نراقی. دانشیار. معین. شعاعی. شراره. اسماعیلی زبیعی. داودی. امینی.
آ ـ ۱۳۸۹
اطلاعات:مصیبت وارده را بخانواده های دانشپوی‌وسایر بستگان تسلیت میگوید.

باکمال تاسف و تالم درگذشت مرحوم مغفور **حضرت آیت‌اله آقای حاج سید ابوالحسن شمس‌آبادی** در اصفهان مجلس ختم‌و یادبودی ازساعت ۳ الی٥ بعدازظهر روز جمعه۲۷ر۱ر۲۵۳۵ درمسجد سجاد واقع درمحله اصفهانیها منعقد است ازعموم طبقات بالاخص سلسله جلیله روحانیت دعوت می‌شود در این مجلس شرکت فرمایند .
کرج ـ حاج سید عباس طباطبائی
آ ـ ۵۵۸

بانهایت تاسف و تالم درگذشت **احمد واقفی نژاد** را باطلاع دوستان و آشنایان میرساند .
مجلس ختم جمعه ۲۷ر۱ر۲۵۳۵ ساعت ۳ الی ٥ در مسجد انصارالحسین خیابان خواجه نظام‌الملک ـ ایستگاه حسین‌آباد منعقد می‌گردد .
خانواده های : واقفی نژاد ـ کربلائی هادی ـ قنبری‌ـ درزیوش .
آ ـ ۱۴۱۵
اطلاعات ـ مصیبت وارده را بخانواده های واقفی نژاد تسلیت میگوید .

با غم و اندوه فراوان درگذشت مادر نازنین‌مان **زینت‌الشریعه نیکدل (تربتی)** را باطلاع میرسانند . مجلس ترحیم مردانه و زنانه آن شادروان روز شنبه ۲۸ ماه‌جاری از ساعت ٤ تا ٦ بعد از ظهر در مسجد مجد منعقدمی‌باشد.
مصطفی نیکدل ـ محمد نیکدل ـ نیره نیکدل ـ مایحه نیکدل ـ امیرحسین نیکدل .
آ ـ ۳۱۷٤

فوت مرحومه مغفوره **خانم زینت‌الشریعه نیکدل (تربتی)** متعلقه جناب آقای مهندس عباس نیکدل که از خانواده روحانی و علم فضیلت بوده و از منسوبین خانواده‌بهبهانی نیز بوده‌اند به اطلاع می‌رساند . مجلس ترحیم از ساعت ٤ تا ٦ بعد از ظهر روز شنبه ۲۸ فروردین ماه درمسجد مجد منعقد خواهد شد .
سید جعفر بهبهانی
آ ـ ۳۱۷۷

بانهایت تاسف درگذشت **بانو زینت‌الشریعه نیکدل (تربتی)** همسر آقای مهندس عباس نیکدل و همشیره آقایان محسن و هادی تربتی و مادر مصطفی و محمد و امیرحسین و نیره و ملیحه نیکدل را باطلاع بستگان و دوستان‌میرساند.
مجلس ترحیم مردانه و زنانه آن مرحومه روز شنبه ۲۸ ماه جاری از ساعت ٤ تا ٦ بعد از ظهر در مسجد مجد منعقد میباشد .
خانواده های : نیکدل ـ تربتی ـ بهبهانی ـ الهی قمشه ـ ضیائی‌تربتی ـ آل‌آقا ـ هاشمی ـ تابش‌فر ـ مجلسی‌ـ قاسملو ـ ارشادی ـ تهرانی ـ شیرازی ـ علاقبند ـ نیک پرتو ـ کیهان‌مهر ـ طالقانی ـ جوادیان ـ سیادت‌پور‌ـ مفیدی ـ بادرام‌پور ـ امیری ـ ناجی ـ حاجتی‌ـ گوهربین‌ـ جواهری ـ حاجی باشی ـ نیکنام ـ جاهد ـ نوری ـ رضائی ـ آذری‌پور ـ ملکیان ـ حاج حسینعلی ـ نهاوندی‌ـ فیاض ـ احدی .
آ ـ ۱۴۲۷
اطلاعات ـ مصیبت وارده را بخانواده های نیکدل و سایر وابستگان تسلیت میگوید .

خانواده های : رئیسی ـ پارسا ـ پارسائی ـ رزاقی ـ ابراهیمی فخار ـ نفیسی ـ ضوابطی ـ دکتر ایلخانی ـ مرشدی ـ ستوده ـ دکتر جلالی ـ صدوق ـ محمدی ـ رضوی ـ غفاری و سایر بستگان .
درگذشت مرحومه خانم سلطان رئیسی اراکی را به اطلاع خویشاوندان و آشنایان میرسانند . مجلس ختم زنانه و مردانه روز جمعه ۲۷ فروردین ماه جاری ازساعت ۲ الی ٤ بعد از ظهر درخانقاه صفی‌علیشاه برگزارمی‌شود.
آ ـ ۳۱۷۶
اطلاعات ـ مصیبت وارده را بخانواده های رئیسی و سایر وابستگان تسلیت میگوید .

از رحلت‌عالم‌ربانی خلد آشیان مرحوم‌حجة الاسلام و المسلمین آیة... **آقای حاجی شیخ‌محمد باقر شریفزاده گلپایگانی** قدس سرمشارح کتابهای کنزالعرفان، آیات الاحکام ومسالک الافهام یک سال میگذرد.بهمین مناسبت مجلس ترحیمی از ساعت ٤ تا ٦ بعد ازظهر روز جمعه ۲۷ فروردین در مسجد حضرت محمد (ص) واقع در چهارصد دستگاه ژاله برقرار است.
خانواده شریف زاده گلپایگانی
آ ـ ۱۳۷۱

بدینوسیله باطلاع دوستان و آشنایان میرساند که :
مراسم مذهبی شب هفت مرحوم آرام قالیچیان از ساعت ٤وربع بعداز ظهر روز جمعه ۲۷ر۱ر۲۵۳۵ در کلیسای‌سرکیس مقدس واقع‌در چهارراه ویلا کریمخان زند برقرار خواهدشد.
خانواده های : قالیچیان ، سیمونیان، ، صابونچیان و آرزومانیان

تسلیت

جناب آقای رحمت حقدان
بانهایت تاثر وتالم درگذشت مادر عزیزتان را تسلیت گفته سلامت جنابعالی وخانواده محترمتان‌را آرزومندم.
دکتر شاهرخ امیر ارجمند
آ ـ ۳۱۷۵

جناب آقای دکتر حقدان معاونت محترم وزارت علوم و آموزش عالی و سرپرست سازمان امور دانشجویان‌کشور هیئت علمی و اداری ودانشجویان مدرسه‌عالی ترجمه
بانهایت تاسف وتالم مصیبت وارده را تسلیت گفته ، برای جنابعالی وفامیل محترم صبر وشکیبائی آرزو میکنند .
منوچهر آریانپور کاشانی ـ عباس آریانپور کاشانی
آ ـ ۱۴۲۲

سرکار خانم منیریه نیکدل
بانهایت تاسف مصیبت وارده را از صمیم قلب تسلیت عرض نموده وخودرا درآین غم شریک میدانیم .
دبیران و کارکنان‌مدرسه راهنمائی شاهپور ـ تجریش
آ ـ ۳۱۸۵

جناب آقای عبدالحسین آل رسول
مصیبت وارده را به آن جناب و خانواده محترمتان تسلیت میگوئیم .
حسین جواهرمنش ـ اسماعیل جواهر منش

آقای سیروس موقر
مصیبت‌وارده را تسلیت عرض نموده و خودرادر سوگشما شریک می‌دانیم.
دانش آموزان کلاس ۶ر۱ دبیرستان دانشگاه ملی ایران
آ ـ ۱۴۳۷

جناب آقای بهمن والی
درگذشت پدر ارجمندتان را تسلیت عرض نموده و خودرا درغم جنابعالی سهیم میدانیم .
صفائی ـ سرهنگ امان‌الله جوانشیر ـ حاج محمدطالبی ـ صحت ـ ثقفی ـ رشیدچی ـ قدس شریفی ـ ارمی ـ دکتر اثنی‌عشری ـ نادری ـ فلاح ـ رهنورد ـ هاشمی ـ نوروزی‌ـ سلیم ـ یزدانی
آ ـ ۲۹۱

بااندوه فراوان درگذشت جوان ناکام **مسعود فرازاد** خواهرزاده گرامی آقایان گازرر باطلاع کلیه همکاران میرساند مجلس ختم زنانه و مردانه آن مرحوم روزجمعه ۲۷ فروردین ماه ۲۵۳۵ ازساعت ۱۱الی۱ بعداز ظهر در خانقاه صفی‌علیشاه منعقد میگردد .
کارگران و مهندسین و کارکنان صنایع چوب گازر
آ ـ ۲۹۹۳

بانهایت تاسف و تالم‌درگذشت جوان ناکام **مسعود فرازاد** خواهرزاده آقایان گازر را باطلاع دوستان و آشنایان‌میرساند مجلس ختم آن مرحوم از ساعت ۱۱ الی ۱ بعد از ظهر روز جمعه ۲۷ فروردین ماه درخانقاه صفی‌علیشاه منعقد میباشد .
از طرف هیئت مدیره و کارکنان شرکت بیشرو چیت‌ساز
آ ـ ۲۹۹۵

باکمال تاسف و تاثر درگذشت جانگداز فرزند و برادر ازدست‌رفته **مسعود فرازاد** راباطلاع اقوام و آشنایان‌ودوستان میرساند مجلس ترحیم زنانه ومردانه از ساعت ۱۱ الی۱ بعداز ظهر روز جمعه ۲۷ فروردین ۲۵۳۵ در خانقاه صفی‌علیشاه منعقد میگردد .
خانواده های فرازاد ـ محمد فرازاد ـ احترام‌السادات فرازاد ـ (گازر) ـ تقی ـ امیرهوشنگ ـ سعید ـ داریوش فرازاد .
آ ـ ۲۹۹۷

یادبود

نه سال از درگذشت جانسوز برادر دلبندم سرگرد منوچهر فخرائی گذشت.
خاطره شیرینش‌را درودوستانش هرگز فراموش‌نمیکنیم ،روانش شادوآمرزیده باشد.
احمدفخرائی
آ ـ ۲۶۷ ۱

باتاثر و تالم درگذشت جوان ناکام **مسعود فرازاد** را به اطلاع اقوام و آشنایان میرساند مجلس ترحیم زنانه و مردانه‌از ساعت ۱۱ الی ۱بعدازظهر روز جمعه ۲۷ فروردین ۲۵۳۵ در خانقاه صفی‌علیشاه منعقد میگردد .
صفائی ـ سرهنگ امان‌الله جوانشیر ـ حاج محمدطالبی ـ صحت ـ ثقفی ـ رشیدچی ـ قدس شریفی ـ ارمی ـ دکتر اثنی‌عشری ـ نادری ـ فلاح ـ رهنورد ـ هاشمی ـ نوروزی‌ـ سلیم ـ یزدانی
آ ـ ۲۹۱

بااندوه فراوان درگذشت جوان ناکام **مسعود فرازاد** خواهرزاده گرامی آقایان گازررا باطلاع کلیه همکاران میرساند مجلس ختم زنانه و مردانه آن مرحوم روزجمعه ۲۷ فروردین ماه ۲۵۳۵ ازساعت ۱۱الی۱ بعداز ظهر در خانقاه صفی‌علیشاه منعقد میگردد .
کارگران و مهندسین و کارکنان صنایع چوب گازر
آ ـ ۲۹۹۳

بانهایت تاسف و تالم‌درگذشت جوان ناکام **مسعود فرازاد** خواهرزاده آقایان گازر را باطلاع دوستان و آشنایان‌میرساند مجلس ختم آن مرحوم از ساعت ۱۱ الی ۱ بعد از ظهر روز جمعه ۲۷ فروردین ماه درخانقاه صفی‌علیشاه منعقد میباشد .
از طرف هیئت مدیره و کارکنان شرکت بیشرو چیت‌ساز
آ ـ ۲۹۹۵

باکمال تاسف و تاثر درگذشت جانگداز فرزند و برادر ازدست‌رفته **مسعود فرازاد** راباطلاع اقوام و آشنایان‌ودوستان میرساند مجلس ترحیم زنانه ومردانه از ساعت ۱۱ الی۱ بعداز ظهر روز جمعه ۲۷ فروردین ۲۵۳۵ در خانقاه صفی‌علیشاه منعقد میگردد .
خانواده های فرازاد ـ محمد فرازاد ـ احترام‌السادات فرازاد ـ (گازر) ـ تقی ـ امیرهوشنگ ـ سعید ـ داریوش فرازاد .
آ ـ ۲۹۹۷

تسلیت

خسرو و پروین عزیز
بانهایت تاسف و تالم مصیبت وارده را تسلیت گفته وبرای شما آرزوی صبر و بقاء عمر از خداوند متعال مسئلت داریم
جمیله و سهراب بهزادی

جناب آقای محمدعلی باقرزاده
باکمال تاسف مصیبت وارده را تسلیت گفته بقاء عمر شما و خانواده را از درگاه ایزد متعال خواستارم .
سید محمد موسوی

بانهایت تاسف مصیبت وارده را بخانواده محترم انوری خصوصا آقای رضا انوری تسلیت گفته سلامتی وطول عمر بازماندگان را آرزو میکنیم
هیئت مدیره و کارکنان شرکت سهامی پخشیران
آ ـ ۳۱۵۷

جناب آقای رسول وهابزاده
بانهایت تاسف مصیبت وارده را تسلیت عرض نموده و سلامت جنابعالی و سایر بازماندگان رامسئلت داریم .
شرکت ساختمانی بنادر
آ ـ ۳۱۵۶

دوست عزیز جناب آقای محمدعلی باقرزاده
بانهایت تاسف مصیبت وارده را تسلیت عرض نموده‌بقای عمر شما و سایر بازماندگان را از درگاه خداوند متعال‌مسئلت دارد .
رضا طباطبائی

تسلیت

دوست عزیز وارجمند جناب آقای رضا انوری
باانده فراوان مصیبت وارده را تسلیت گفته بقای عمر جنابعالی وخانواده ارجمندتان را از خداوند بزرگ مسئلت دارم.
مدیر عامل موسسه رقابی‌ـ مهدی رقابی
آ ـ ۳۱۶۰

جنابان آقایان محمد علی ، محمد باقر و محسن باقرزاده
بانهایت تاسف مصیبت وارده را به ان جنابان صمیمانه تسلیت عرض نموده بقای عمر و سلامت آن خاندان را ازایزدیکتا مسئلت دارم.
مدیر عامل موسسه رقابی‌ـ مهدی رقابی
آ ـ ۳۱۶۱

سرکار خانم اتابکی مدیره محترم دبستانهای علاالدین
معلمان ، کارکنان ودانش آموزان مدارس علاالدین از درگذشت پدر گرامی‌تان بی‌نهایت متاثر بوده مصیبت وارده را به شما و خانواده محترمتان تسلیت میگویند.
آ ـ ۱۴۳۵

سرکارعلیه خانم شهین‌دخت اتابکی
بانهایت تاسف و تالم درگذشت شادروان **عباس اتابکی** پدرگرامی را تسلیت عرض‌نموده بقاء عمر و صبروشکیبائی‌آن همکار محترم را از ایزد یکتا خواهانیم .
از طرف هیئت امنای مدارس نمونه علاءالدین ـ تابشیان
آ ـ ۱۳۹۵

جناب آقای آل‌رسول
باتاثر فراوان مصیبت وارده را حضور جنابعالی و خانواده محترم تسلیت عرض مینماید .
عبداله پرتوی

با نهایت تاسف درگذشت شادروان جبرائیل ساهاکیان سلماسی بزرگ خاندان ساهاکیان را تسلیت میگوئیم .
مدیران شرکت اینترباب

گرگان ـ آقای یعقوب محمدی
مصیبت واردرا بشما و خانواده محترمتان تسلیت عرض می‌نمایم .
از تهران ـ دکتر ابراهیم گنجبان

مجالس وعظ و سوگواری

مکتب الرضا (ع)
صبح جمعه (فردا) از ساعت ۸تا۱۰
سخنران : دانشمند گرامی آقای دکتر احمدبهشتی
موضوع سخنرانی : اسلام و مکتب های اقتصادی
خیابان شهرآرا ـ ایستگاه زیبا ـ خیابان هفتم شماره۱۲

درس عقاید اسلامی در حسینیه بنی‌فاطمه
موضوع بحث این‌هفته «مکتبهای سرمایه‌داری ونه‌سوسیالیست وکمونیست »حضرت آیة... آقای ناصرمکارم دراین زمینه بحث میکنند ضمنا به‌سئوالات مذهبی حاضرین‌جواب میفرمایند.
شروع نماز جماعت ساعت ۷بعدازظهر «شب‌جمعه»
شروع‌بحث عقاید ساعت ۷ر٥ بعدازظهر «شب‌جمعه »
آدرس صبح جمعه : میدان شهناز، خیابان شهناز، خیابان صفا ،چهارراه صفا.
دفتر حسینیه بنی‌فاطمه
سرچشمه اول‌امیرکبیر

مجمع دین و دانش

برنامه مجمع دین‌ودانش درصبح روزجمعه «فردا» بشرح‌زیراست
۱ـ ازساعت ۷ر٥ ـ۸ر٥ درس صرف‌ونحو «عربی».
۲ـ ازساعت ۸ر٥ـ۱۰ درس قرآن مجید باتجوید.
۳ـ ازساعت ۱۰ـ۱۰ر٥ پذیرائی .
٤ـ ازساعت ۱۰ر٥ـ ۱۱ر٥ تفسیر قرآن وآشنائی بیشتر با مفاهیم حیات‌بخش این‌کتاب‌آسمانی موضوع بحث‌تفسیری این‌هفته «اسلام درقلب اجتماع» براساس «سوره اسراء».
٥ـپاسخ بسئوالات مختلف مذهبی.
ضمنا جلسه تعلیم صوت‌وبهترخوانی قرآن‌مجید توسطاستادان مجرب ازساعت ۸تا۱۱ درسه‌گروه دایروازنوآموزان اسم‌نویسی مینماید.نشانی، مسجد امام‌حسین علیه‌السلام .

مکتب النبی
روز جمعه ۱٦ربیع‌الثانی مطابق ۲۷ر۱ر۳٥
۸الی ۹صبح گفتار مذهبی توسط حجةالاسلام جناب آقای حاج شیخ‌رضاسراج.
۹الی ۱۰ معارف اسلامی موضوع‌بحث دانشمند محترم جناب آقای موحد کرمانی
۱۰ الی ۱۱ توسل وعزاداری.
خیابان منیریه انتهای ترجمان جنوبی منزل آقای مصلحی.

هیئت مکتب الحسین آذربایجانی های مقیم‌مرکز
بمناسبت فرارسیدن ایام نوروز و مسافرت اعضاء هیئت این مکتب موقتا تعطیل بود از روز جمعه بیست و هفتم فروردین مصادف با شانزده ربیع‌الاول کمافی‌السابق تشکیل امیدواریم علاقمندان به ولایت از بیانات شیرین دانشمند معظم جناب الحاج میرزا محمد تقی مجتهدزاده استفاده خواهند نمود .
خیابان شاهپور اول فرهنگ کوچه سهام‌الملک کاشی ۳۷ منزل آقای حاج کریم‌شناسی

سپاسگزاری

سپاس و پوزش
ازکلیه سروران ، اقوام و دوستانی که در مراسم‌تدفین ومجالس ختم همسر وپدر بزرگوارمان مرحوم حاج محمدحسین دانشگر در مشهد ، تربت حیدریه ، ساری و تهران شرکت یا تلفنی و تلگرافی ابراز همدردی فرموده‌اند صمیمانه متشکریم و از اینکه بعلت تالمات روحی توفیق عرض تشکر حضوری‌حاصل نگردید پوزش میخواهیم .
ساری : بانونادشگر ـ قدسی ـ احمد ـ محمود ـ مهین‌ـ پوران ـ پری و شهین دانشگر .
آ ـ ٤۷۰

سپاسگزاری وپوزش
ازسروران معظم و ذوات محترمی که در کمال محبت‌و بزرگواری در مراسم تشییع، تدفین و ترحیم‌فقید سعیدشادروان **علی‌یارمحمدی (کرمانشاهی)** شرکت فرموده یا بوسیله تلفن تلگرام ودرج درجراید اظهار همدردی نموده و موجبات تسلی بازماندگان آن‌شادروان‌را فراهم فرموده‌اندصمیمانه سپاسگزاری نموده و چنانچه درعرض تشکر حضوری بعلت تالمات روحی توفیقی حاصل نگردد پوزش طلبیده واز خداوند متعال‌سلامت وتوفیق همگان را مسئلت مینمائیم .
خاندان یارمحمدی (کرمانشاهی) و خانواده های وابسته

بدینوسیله از کلیه دوستان و بستگان محترم وگرامی که در مراسم مجلس ختم و شب هفت مرحوم **مهندس‌عیسی سپه‌پور** شرکت یا بوسیله جراید و تلگراف اظهار همدردی نموده‌اند صمیمانه تشکر و انتظار دارد چنانچه بعلت تالمات روحی در عرض تشکر حضوری تاخیری رخ دهد عفو بفرمائید . در ضمن هزینه مراسم برگزاری ختم آن مرحوم صرف امور خیریه میگردد .
پروانه سپه پور
آ ـ ۳۱۷۹

از سروران عزیز و بزرگوار که در مصیبت وارده با بذل تفقد و مرحمت در مجلس ترحیم و مراسم هفت شرکت فرموده و تلگرافی یا کتبی‌از تهران و شهرستانها تسلیت گفتند از صمیم قلب سپاسگزاری نموده و چنانچه در عرض تشکر تاخیر شده باشد با بزرگواری اغماض فرمایند .
محمود سلیمی ـ علی نابری
آ ـ ۳۱۷۰

بقیه آگهی تسلیت درصفحه ۳۵

جناب آقای محمد علی باقرزاده و برادران
هیئت مدیره شرکت سهامی منتخب بامسئولیت محدود
مصیبت وارده را به آن‌جناب و خانواده محترم تسلیت میگوید.
آ ـ ۱۴۴۹

جناب آقای محمد علی باقرزاده و برادران
مصیبت وارده را به جنابعالی‌و خانواده محترم تسلیت گفته سلامتی و بقاء شما و خانواده محترم را از خداوند بزرگ مسئلت مینمائیم.
سلیم قرعین و بانو
آ ـ ۱۴۴۹

جناب آقای محمد علی باقرزاده و برادران
هیئت مدیره شرکت سهامی شبدیز و کارمندان
مصیبت وارده رابه‌جنابعالی و خانواده محترم تسلیت‌عرض می نمایندو ازخداوند متعال سلامتی‌وبقاء شما و خانواده محترم رامسئلت دارند.
آ ـ ۱۴۴۹

همکار عزیز خانم کبری ایمانی
بانهایت تاسف و تاثر مصیبت وارده فوت برادر عزیزتان را صمیمانه تسلیت میگوئیم ،مارا در غم خود شریک‌بدانید.
کارمندان بیمه‌های اجتماعی‌ـ تخصصی۲
آ ـ ۱۴۱۹

دوست و همکار محترم جناب آقای محمد علی باقرزاده
درگذشت مادر بزرگوارتان را صمیمانه تسلیت گفته بقای عمر وعزت وسلامتی بازماندگان را از درگاه خداوند متعال خواستارم.
محمد علی ادیب مجلسی
آ ـ ۱۴۴۳

جناب آقای منصوری
مصیبت وارده موجب تاسف شدید گردید مراتب تسلیت خودرا حضور جنابعالی وفامیل محترم تقدیم میداریم .
حسن معین‌زاده. دکتر ناصر معین‌زاده. دکتر مرتضی معین‌زاده .
آ ـ ۳۱۸۳

جناب آقای دکتر منصور فرود وبانو
مصیبت وارده را صمیمانه تسلیت گفته بقای عمر سلامتی وسعادت شما وخانواده محترم‌را خواستاریم .
عبدی و مقدس

جناب آقای رحمت حقدان
بانهایت تاثر وتالم درگذشت مادر عزیزتان را تسلیت گفته سلامت جنابعالی وخانواده محترمتان‌را آرزومندم.
دکتر شاهرخ امیر ارجمند
آ ـ ۳۱۷۵

جناب آقای دکتر حقدان معاونت محترم وزارت علوم و آموزش عالی و سرپرست سازمان امور دانشجویان‌کشور هیئت علمی و اداری ودانشجویان مدرسه‌عالی ترجمه
بانهایت تاسف وتالم مصیبت وارده را تسلیت گفته ، برای جنابعالی وفامیل محترم صبر وشکیبائی آرزو میکنند .
منوچهر آریانپور کاشانی ـ عباس آریانپور کاشانی
آ ـ ۱۴۲۲

سرکار خانم منیریه نیکدل
بانهایت تاسف مصیبت وارده را از صمیم قلب تسلیت عرض نموده وخودرا درآین غم شریک میدانیم .
دبیران و کارکنان‌مدرسه راهنمائی شاهپور ـ تجریش
آ ـ ۳۱۸۵

جناب آقای عبدالحسین آل رسول
مصیبت وارده را به آن جناب و خانواده محترمتان تسلیت میگوئیم .
حسین جواهرمنش ـ اسماعیل جواهر منش

آقای سیروس موقر
مصیبت‌وارده را تسلیت عرض نموده و خودرادر سوگشما شریک می‌دانیم.
دانش آموزان کلاس ۶ر۱ دبیرستان دانشگاه ملی ایران
آ ـ ۱۴۳۷

جناب آقای بهمن والی
درگذشت پدر ارجمندتان را تسلیت عرض نموده و خودرا درغم جنابعالی سهیم میدانیم .
صفائی ـ سرهنگ امان‌الله جوانشیر ـ حاج محمدطالبی ـ صحت ـ ثقفی ـ رشیدچی ـ قدس شریفی ـ ارمی ـ دکتر اثنی‌عشری ـ نادری ـ فلاح ـ رهنورد ـ هاشمی ـ نوروزی‌ـ سلیم ـ یزدانی
آ ـ ۲۹۱

بااندوه فراوان درگذشت جوان ناکام **مسعود فرازاد** خواهرزاده گرامی آقایان گازررا باطلاع کلیه همکاران میرساند مجلس ختم زنانه و مردانه آن مرحوم روزجمعه ۲۷ فروردین ماه ۲۵۳۵ ازساعت ۱۱الی۱ بعداز ظهر در خانقاه صفی‌علیشاه منعقد میگردد .
کارگران و مهندسین و کارکنان صنایع چوب گازر
آ ـ ۲۹۹۳

بانهایت تاسف و تالم‌درگذشت جوان ناکام **مسعود فرازاد** خواهرزاده آقایان گازر را باطلاع دوستان و آشنایان‌میرساند مجلس ختم آن مرحوم از ساعت ۱۱ الی ۱ بعد از ظهر روز جمعه ۲۷ فروردین ماه درخانقاه صفی‌علیشاه منعقد میباشد .
از طرف هیئت مدیره و کارکنان شرکت بیشرو چیت‌ساز
آ ـ ۲۹۹۵

باکمال تاسف و تاثر درگذشت جانگداز فرزند و برادر ازدست‌رفته **مسعود فرازاد** راباطلاع اقوام و آشنایان‌ودوستان میرساند مجلس ترحیم زنانه ومردانه از ساعت ۱۱ الی۱ بعداز ظهر روز جمعه ۲۷ فروردین ۲۵۳۵ در خانقاه صفی‌علیشاه منعقد میگردد .
خانواده های فرازاد ـ محمد فرازاد ـ احترام‌السادات فرازاد ـ (گازر) ـ تقی ـ امیرهوشنگ ـ سعید ـ داریوش فرازاد .
آ ـ ۲۹۹۷

یادبود

نه سال از درگذشت جانسوز برادر دلبندم سرگرد منوچهر فخرائی گذشت.
خاطره شیرینش‌را درودوستانش هرگز فراموش‌نمیکنیم ،روانش شادوآمرزیده باشد.
احمدفخرائی
آ ـ ۲۶۷ ۱

از رحلت‌عالم‌ربانی خلد آشیان مرحوم‌حجة الاسلام و المسلمین آیة... **آقای حاجی شیخ‌محمد باقر شریفزاده گلپایگانی** قدس سرمشارح کتابهای کنزالعرفان، آیات الاحکام ومسالک الافهام یک سال میگذرد.بهمین مناسبت مجلس ترحیمی از ساعت ٤ تا ٦ بعد ازظهر روز جمعه ۲۷ فروردین در مسجد حضرت محمد (ص) واقع در چهارصد دستگاه ژاله برقرار است.
خانواده شریف زاده گلپایگانی
آ ـ ۱۳۷۱

بدینوسیله باطلاع دوستان و آشنایان میرساند که :
مراسم مذهبی شب هفت مرحوم آرام قالیچیان از ساعت ٤وربع بعداز ظهر روز جمعه ۲۷ر۱ر۲۵۳۵ در کلیسای‌سرکیس مقدس واقع‌در چهارراه ویلا کریمخان زند برقرار خواهدشد.
خانواده های : قالیچیان ، سیمونیان، ، صابونچیان و آرزومانیان

تسلیت

خسرو و پروین عزیز
بانهایت تاسف و تالم مصیبت وارده را تسلیت گفته وبرای شما آرزوی صبر و بقاء عمر از خداوند متعال مسئلت داریم
جمیله و سهراب بهزادی

جناب آقای محمدعلی باقرزاده
باکمال تاسف مصیبت وارده را تسلیت گفته بقاء عمر شما و خانواده را از درگاه ایزد متعال خواستارم .
سید محمد موسوی

بانهایت تاسف مصیبت وارده را بخانواده محترم انوری خصوصا آقای رضا انوری تسلیت گفته سلامتی وطول عمر بازماندگان را آرزو میکنیم
هیئت مدیره و کارکنان شرکت سهامی پخشیران
آ ـ ۳۱۵۷

جناب آقای رسول وهابزاده
بانهایت تاسف مصیبت وارده را تسلیت عرض نموده و سلامت جنابعالی و سایر بازماندگان رامسئلت داریم .
شرکت ساختمانی بنادر
آ ـ ۳۱۵۶

دوست عزیز جناب آقای محمدعلی باقرزاده
بانهایت تاسف مصیبت وارده را تسلیت عرض نموده‌بقای عمر شما و سایر بازماندگان را از درگاه خداوند متعال‌مسئلت دارد .
رضا طباطبائی

اطلاعات
۱۳۰۴

بنانگذار : عباس مسعودی
صاحب امتیاز ومدیر : فرهاد مسعودی
سر دبیر: منصور تاراجی
محل اداره: خیابان خ ام. ساختمان اطلاعات. تهران
تلفن : ۳۲۸۱
تلکس : ۲۱۲۳۳۶- تلگرافی : اطلاعات - تهران

تقویم اطلاعات

پنجشنبه - بیست و ششم فروردین ماه ۲۵۳۵
پانزدهم ربیع‌الثانی ۱۳۹۶ پانزدهم آوریل ۱۹۷۶
استخراج دکتر ریاضی کرمانی

ساعات شرعی
اذان مغرب . . . . ساعت ۶و ۵۴ دقیقه
اذان صبح (فردا) . . . ساعت ۳ و ۵۵ دقیقه
طلوع آفتاب (فردا) . . . ساعت ۵ و ۲۸دقیقه
ظهر شرعی (فردا) . . ساعت ۱۲و ۶ دقیقه
اذان مغرب (فردا) . . . ساعت ۶و ۵۵ دقیقه

در کمیته ملی حمایت از مصرف‌کننده :

به گرانی قیمت کتاب اعتراض شد

کمیته ملی حمایت از مصرف کننده گرانی کتاب را مورد انتقاد قرارداد و اعلام کرد کشکایات متعددی از گرانی انواع کتاب که از جانب ناشران و کتابخانه های مختلف چاپو منتشرمیشود بدبیرخانه کمیته ملی رسیده‌است، تحقیقات بازرسان کمیته هم افزایش قیمت‌ها را تائیدکرده‌اند. بهمین‌جهت‌کمیته‌ازمقامات‌مسئول واتحادیه مربوطه میخواهد در زمینه‌کاهش قیمت‌ها اقدام‌کنند.

کمیته همچنین نسبت بنحوه توزیع پیاز و سیب زمینی که بوسیله شرکت معاملات خارجی انجام میشود اظهار نظر کرد و خواست که بسته بندی‌ها رادر وزنهای کمتری عرضه کنند، تا همه مصرف کنندگان بتوانند این دوکالارابخرند، درعین‌حال از سوء استفاده‌دلال‌هاهم‌جلوگیری شود.

جلوگیری از تخریب

شکایت ساکنین شرق تهران پارس در مورد مراجعه مامورین برای خرید یا تخریب خانه‌های ساخته شده آنان برای اجرای طرح بزرگ خانه‌سازی نیز مطرح شد و موضوع‌به آگاهی‌مسئولین رسید تا در صورت امکان ازاین کار جلوگیری شود.

اعلام شد که شکایات زیادی از نامرغوبی و عدم استحکام انواع لامپهای تولیدی داخلی و همچنین عدم عرضه دوشاخه و پریز تولیدی ایران رشت به‌دبیر خانه کمیته ملی رسیده است.

علاوه براین کمیته اعلام کرد اکثر تولیدیهای پارچه، سریال پارچه راکه‌نشان دهنده‌مشخصات پارچه وقیمت‌آنست بطورعوضی و یا تغییر یک یا دو شماره از سریال به معرض فروش‌میگذارند تا کار بازرسی را دچار اشکال کنند.

کمیته ملی معتقد است مشکلات موجود مسکن همچنان وجود دارد و تاکنون راه‌حلی‌اساسی برای آن ارائه نشده است . بهمین جهت کمیته ملی نسبت به‌ایجاد ضوابطی برای خانه‌سازی نظریات زیررا اعلام میکند.

۱ـ خانه سازی در اراضی‌بایر داخل محدوده شهر.

۲ـ ایجاد شهرکهای اطراف تهران بصورتی که‌طبقه کم‌درآمد امکان خرید یک آپارتمان را داشته باشد.

۳ـ تغییر نحوه پرداخت وام مسکن از جانب بانکها و موسسات اعتباری بصورتی که بتوان بسهولت با تامین پیش پرداخت به دریافت وام مورد نظر توفیق یافت.

۴ـ بررسی ضوابط مالک و مستاجر که در حال حاضر با خودداری از تمدید قانون قبلی در تعیین و تثبیت مال‌الاجاره . مشکلات جدیدی در روابط‌مالک ومستاجر پدید آورده و معلوم نیست بچه صورتی خاتمه خواهد پذیرفت.

۵ـ ایجاد ضوابطی که از هرطریق نسبت‌به‌امرمسکن بررسی میشود، حتما به کسانی کمک شود که در تهران و حومه دارای خانه مسکونی نباشند، نه مانند ساختمانهای‌بزرگ راه‌ایوبی که پس ازاستفاده‌از کلیه‌تسهیلات سازمان مسکن در هنگام‌واگذاری به کسانی واگذار گردد کمخانه مسکونی داشته واز تهیه این آپارتمانها با قیمت ارزان برای اجاره وواگذاری استفاده کردند.

۶ـ بالاخره اقدام عملی درمورد بنگاههای معاملات ملکی و ایجاد دفتری در وزارت مسکن وشهر سازی برای خانه‌های استیجاری که دارای شناسنامه بوده و افزایش اجاره بنابه مقتضیات در سالهای‌متوالی مشخص‌ومعلوم باشد تاخانه‌ای پس از تخلیه‌یا چهار یا پنج برابر قبلی به اجاره نرود.

دانشگاه رضاشاه کبیر از شهریور دانشجو میپذیرد

ساری ـ خبرنگار اطلاعات

بامداد دیروز هیاتی مرکب از کارشناسان دانشگاه رضا شاه کبیر، به ریاست آقای گودرزی معاون این دانشگاه،به مازندران آمد و در جلسه‌ای با حضور هوشنگ‌سمیعی‌استاندارمازندران، در پارک جنگلی «نور» شرکت کرد.

در این جلسه که رئیس‌مدرسه عالی کشاورزی مازندران نیز حضور داشت،استاندار مازندران لزوم سرعت‌بخشیدن به‌کارهای ساختمانی دانشگاه رضا شاه کبیر راکه مردم این استان مشتاقانه‌در انتظار تاسیس آن هستند، به معاون دانشگاه توصیه کرد.

با بررسی و طرح نقشه‌تنظیمی که در جلسه دیروز مطرح‌شده بود، رئوس عملیات اجرایی دانشگاه موردبررسی‌قرار گرفت.

دانشگاه «رضا شاه کبیر» در زمینی به وسعت ۸۰۰ هکتاربین روستای «اهلم» و «شیرکلا» ودر زمینهای جنگلی حوزه «نور» ساخته میشود.

دیروز، مقدمات ساختمان دانشگاه «رضا شاه‌کبیر» فراهم شد و بابحث و تبادل نظری‌که بعمل آمد، قرار شد در سال‌جاری دانشگاه کار خود را آغاز کند. دانشگاه رضا شاه کبیر ، در شهریور ماه آینده ، دانشجو خواهد پذیرفت.

الاهرام: ایران‌هویت راستین خود را بازشناخته است

بمناسبت پنجاه سال‌شاهنشاهی پهلوی، روزنامه‌های مصر از جمله الاهرام ـ الاخبار و اجیب شن گازت ، مقالات و گزارش های مفصلی‌درباره تحولاتو پیشرفتهای ایران طی این مدت انتشار دادند.

الاهرام چاپ‌قاهره‌دراینمورد مینویسد . ایران در دوران شاهنشاهی پهلوی به پیشرفتهای چشمگیری در زمینه‌های‌اقتصادی، اجتماعی سیاسیو نظامی نائل آمده و هویت راستین خود را باز شناخته است.

نویسنده الاهرام با اشاره‌به خدمات اعلیحضرت رضا شاه کبیر میافزاید . در دوران‌سلطنت آن اعلیحضرت جنبش اقتصادی و اجتماعی گسترده‌ای آغاز شد ودر دوران سلطنت شاهنشاه آریامهر با انقلاب شاه و ملت بپیشرفتهای دامنه‌داری درشئون مختلف انجامید.

در این دوران زن ایرانی در پرتو انقلاب اجتماعی ایران با حقوق فردی و اجتماعی خود آشنا شد و اقتصاد مملکت بر صحیح‌ترین و اساسی‌ترین زوال استوار گردید.

نویسنده الاهرام در پایان‌مقاله خود مینویسد. پیشرفتهائی که در دوران طلائی شاهنشاهی پهلوی نصیب ملت‌ایران شده است، ایرانیان را برآن داشته است تا بپاس آینده‌ای روشن‌و ایرانی آباد که از خاندان پهلوی بازیافته‌اند پنجاه سال شاهنشاهی پهلوی را جشن بگیرند.

ملاقات‌وزیران آر.سی.دی بانخست‌وزیر

وزیران بازرگانی کشورهای عضو آر.سی.دی «ایران ،پاکستان و ترکیه »درخاتمه مذاکرات موفقیت آمیزشان در تهران ، باآقای‌هویدا نخست وزیر ملاقات کردند.

داوطلبان آزمون همگانی باید رأساً نقص مدارک خودرا رفع کنند

داوطلبان آزمون همگانی که به کامل بودن مدارک خود مطمئن نیستندو احتمال میدهند درآن‌ها نقصی وجود داشته باشد ، میتوانند باارسال نامه اقدام به رفع نقص کنند .

سازمان سنجش آموزش کشوراعلام کرد چون فرصت برای رفع نقص از مدارک ناقص داوطلبان آزمون همگانی وجودندارد، ووقتی باقی‌نمانده تا وسیله مکاتبه ، تلگراف ویا تلفن با آنها تماس گرفته شود و نقائص باطلاعشان برسد ، لذا از داوطلبانیکه به تکمیل بودن مدارک ارسالی خود شکدارند خواسته میشود وسیله نامه سفارشی از مدارک خود رفع نقص کنند و قبض‌نامه سفارشی رانیز نگهدارند .

کارمندان سازمان سنجش آموزش‌کشور تا روز سه‌شنبه پنجاه هزار پاکت از بین تقاضا های ثبت نام‌رسیده رابررسی کردند ، آن‌ها در جریان این بررسی به حدودسه هزار مدرک ناقص برخوردندکه‌بانویسندگان آنها وسیله نامه ، تلگرافوتلفن تماس‌گرفتند تا فرستنده مدرک برای رفع نقص پرونده خود اقدام کنند . اما از این‌پس بواسطه آنکه فرصت برای توجیه و توضیح مسائل و نکات مورد نظر در این زمینه وجود ندارد داوطلبان باید مدارک ارسال شده راخود بخاطر داشته باشند تا درصورت لزوم برفع نقائص اقدام کنند . مطلب دیگری که‌سازمان سنجش .بدان‌اشاره‌کرده‌دربارهسهمیه‌منطقه‌ای است. با توجه‌به‌آنکه گزینش منطقه‌ای‌متمرکز میشود ، داوطلب نمیتواند برای خودوضعیت منطقه‌ای روشن کند ، بلکه برحسب محل تولد ، محل اخذ دیپلم داوطلب و نیزبراساس شرایط خاص ، دانشگاهها برای پرکردن سهمیه منطقه‌ای دانشگاهها‌وموسسات‌آموزش عالی اقدام میکنند .

کرایه‌خانه‌راصاحبان بنگاههای معاملات‌ملکی وصول میکنند

امروز گفته شد که‌بنگاهداران شیوه تازه‌ای‌را برای اجاردادن واحدهای‌مسکونی‌به مردم‌انتخاب کرده‌اند که براساس آن صاحب خانه نیازی برای مراجعه به مستاجر برای‌دریافت‌میزان اجاره بها ندارد و مدیر بنگاهی که خانه از طریق‌او به اجارمخواهد رفت می‌تواند اجارمبها راوصول کند وبه حساب بانکی موجر بریزد. امروز همچنین اعلام‌شد طرح انحلال‌بنگاههای معاملات ملکی اجرا نمیشود.

طرح‌انحلال بنگاه‌های‌معاملات املاک درکشور که از جانب کارشناسان مسکن که در باره مشکلات‌اجاره‌بها بررسی‌میکردند، مورد مطالعه قرار گرفته بود و در طرح پیشنهادی حل مشکلات مسکن، رسما انحلال بنگاهها توصیه شده بود. کمیته‌ای مامور شد تا در این باره تصمیم‌بگیرد، زیرا در آن هنگام اعلام شد ، که یکی از عوامل بالا رفتن‌کرایه خانه وجود واسطه‌های معاملات املاک است. اما ادامه بررسی‌ها سبب شد چنین طرحی به‌اجرا در نیاید. اکنون مطالعاتی آغاز شده تا کار این گروه درکشور زیر نظارت دقیق‌تری قرارگیرد.

از سوی دیگر بدنبال این تصمیم بنگاهداران نیز طرحی‌را در دست تهیه دارند تا مانند کشورهای اروپائی در کاردریافت اجاره خانه از مستاجران و حتی دادن اجاره واحدهای مسکونی به عنوان وکیل ازسوی مالک اقدام کنند. بنگاههای‌تامین مسکن اروپا ـ و بیشتر در امریکا ـ سالهاست چنین شیوه‌ای را اعمال میکنند.

در حال حاضردرتهران حدود ۱۵ هزار بنگاه معاملات املاک وجود دارد که فقط ۴ هزار بنگاه دارای پروانه رسمی‌صنفی هستند و بقیه زیر عنوان بنگاه زمین و مسکن تابع هیچ‌ضابطه‌ای نیستند و مردم‌هم بدان‌هاچندان اعتمادی ندارند و اتحادیه بنگاههای معاملات املاک مدتها است برای جلوگیری از کارآنها تلاش میکند.

گشایش ۵۰ ساختمان نوبنیاد

درمراسم گشایش ساختمان نوبنیاد شعبه‌بابل بانک‌سپه درروزهفتم فروردین آقای منوچهر نیکپور مدیرکل بانک‌سپه اعلام‌نمود که بانک‌سپه به مناسبت آئین ملی بزرگداشت پنجاه‌سال شاهنشاهی پهلوی‌درسال ۲۵۳۵ شاهنشاهی مجموعا پنجاه ساختمان نوبنیاد شعب‌خودرامیگشاید و اضافه کرد درفاصله‌روزهای چهاردهم فروردین تاچهاردهم اردیبهشت که سالروز تاسیس این‌بانک میباشدهرروز ساختمان نوبنیاد یکی‌ازواحد های‌بانک درسطح کشور گشوده میشود یاکلنگ واحدجدیدی بزمین‌زده خواهد شد.

شعب نوبنیاد

بقراریکه‌اطلاع یافته‌ایم‌ازروز چهاردهم فروردین تا امروز ساختمان نوبنیاد شعب‌هرسین ،فرح‌آباد، اسدآباد ، سمنان، ملایر، پایگاه‌لشگر یکم‌شکاری، اسکو وایلام بانک سپه‌افتتاح شده‌و کلنگ ساختمان‌شعب سلطنت‌آباد، پادگان قزوین،پادگان صالح آبادغرب وپادگان شیراز بزمین زده شده‌است.

با حضور رئیس کل صندوق‌عمران مراتع

مشکلات صنعت مرغداری

ونحوه‌توزیع دانه‌های مرغی موردبررسی قرار گرفت

در جلسه‌ای که باحضور آقای مهندس جعفر محسن‌زاده رئیس کل صندوق عمران مراتع و چند تن از روسای این صندوق درشرکت تعاونی کشاورزی مرغداران‌استان مرکزی «شرکت تعاونی جدید» تشکیل شدمشکلات صنعت مرغداری و نحوه توزیع دانه های مرغی بررسی گردید .

بامداد روز سه‌شنبه «پیروز» آقای محسن‌زاده‌رئیس کل‌صندوق عمران مراتع باتفاق چند تن از روسای این‌صندوق‌درشرکت‌تعاونی کشاورزان مرغداران استان‌مرکزی حضور یافت و درخصوص مشکلات صنعت مرغداری و نحوه توزیع‌دانه های مرغی بانمایندگان مرغداران استان مرکز به بحث و تبادل‌نظر پرداخت. وی همچنین مرغداران رابه تولید بیشتر دعوت نمود.

تشکر از وزیر کشاورزی

اعضای شرکت‌تعاونی کشاورزی مرغداران استان مرکز در این ملاقات ضمن تشکر وسپاسگزاری از توجهات آقای مهندس روحانی وزیر کشاورزی و منابع طبیعی و کمک‌های صندوق عمران مراتع اعلام‌داشتند که‌آماده افزایش‌سطح تولید موسسات خود هستندمشروط براین‌که از لحاظ تامین دانه‌های مرغی بقدر کافی اطمینان حاصل نمایند.

تشریح برنامه های‌سال جاری

دراین وقت آقای محسن زاده برنامه‌هائی راکه برای سال جاری تنظیم گردیده به تفصیل تشریح نمودمو افزود:

چون توسعه و تقویت شرکت های تعاونی مورد توجه خاص شاهنشاه آریامهر میباشد، مادام که شرکت شما از اصول تعاونی منحرف نشده باشد از هر حیث مورد حمایت‌دولت،وزارت کشاورزی و منابع طبیعی و صندوق عمران مراتع خواهدبود.

آقای مهندس جعفر محسن‌زاده رئیس کل صندوق عمران مراتع

تایید طرح دولت

نمایندگان شرکت تعاونی کشاورزی مرغداران‌استان مرکزی دراین ملاقات طرح دولت‌ووزارت تعاون و امور روستاها را در مورد احیای‌صنعت‌مرغداری‌درروستاهامورد تایید قرار دادندو اعلام داشتندکه حاضر به‌هرگونه همکاری‌وتشریک مساعی در اجرای این‌طرح بزرگ تولیدی هستند و در این زمینه پیشنهادی نیز بسازمان مرکزی تعاون روستائی تسلیم داشتندکه دردست مطالعه وبررسی‌است .

مطب چشم پزشکی درشمیران

دکتر مجید فروغ متخصص واستاد بیماریهای چشم

افتتاح مطب خود را در نیاوران، کامرانیه، کوی فرهاد به اطلاع میرساند

پذیرائی مانند مطب شهر باتعیین وقت قبلی

تلفن‌های مطب شمیران: ۲۷۹۰۲۷ و ۲۷۹۳۹۸
« « شهر : ۶۶۷۳۳۸ و ۶۶۵۰۱۳

مؤسسه ایران اسکرین

مبتکر و سازنده پرچمهای یك تکه چاپی در ایران

دروازه شمیران .اول فخرآباد تلفن :۷۵۳۷۶۶

شماره جدید تلفن دکتر فرهاد جباری جراح و متخصص بیماریهای زنان‌وزایمان

۸۹۷۵۰۶

نتیجه قرعه‌کشی بلیطهای بخت‌آزمائی ملی

سری ۱۳۲۱ چهارشنبه ۲۵۳۵/۱/۲۵

۴	برندگان ۸	تومانی
۹۶	برندگان ۱۵	تومانی
۳۶۲	برندگان ۵۰	تومانی
۹۹۹۶	برندگان ۵۰۰	تومانی
۸۳۳۵۳	برندگان ۱۰۰۰	تومانی
۳۵۴۲۹	برندگان ۲۰۰۰	تومانی
۵۸۸۰۲	برندگان ۳۰۰۰	تومانی
۶۷۵۵۴	برندگان ۴۰۰۰	تومانی
۵۹۷۴۵	برندگان ۵۰۰۰	تومانی
۳۸۸۰۶	برندگان ۶۰۰۰	تومانی

برندگان جوایز بزرگ ۱۰،۰۰۰ تومانی
۰۶۵۹۱۴

برندگان جوایز ممتاز ۱۰۰،۰۰۰ تومانی
۱۶۵۹۱۴

برندگان جوایز ممتاز ۱۰۰ هزار تومانی باید تا ساعت ۱۰ صبح روز چهارشنبه اول اردیبهشت ماه ۲۵۳۵ برای تعیین برنده ۷۰۰ هزار تومان پول خانه، به‌بنگاه بخت آزمائی ملی مراجعه نمایند

برندگان جوایز ۳ هزار تومانی تا ۱۰ هزار تومانی نیز، برای تعیین دومین قهرمان شانس که برنده ۳۰ هزار تومانی پول نقد میشود ،باید همان روز و ساعت به بنگاه بخت آزمائی ملی مراجعه نمایند .

مجله جوانان بامطالب متنوع
روزهای دوشنبه منتشر میشود

ACCOUNTANT

PARSONS-JURDEN INTERNATIONAL ORGANIZATION seeks a university accounting graduate for its Tehran Office.
Applicants must be Iranian with fluent English capablity.
Must have complete expertise in the following:

..... Preparation / maintenance of legal books in Farsi.
..... Supervision of English and Farsi payrolls and related taxes.
..... Preparation of financial statements for Ministry of Finance and Economy.

Qualified and interested applicants are invited to apply or send resume to:

K. SOOBZOKOV
PARSONS-JURDEN INTERNATIONAL CORPORATION
112 ELIZABETH II BOULEVARD
4TH FLOOR, TEHRAN.

آژانس جهانگردی مهاجری وشرکاء

برای دریافت برنامه‌کامل تورها به آژانس جهانگردی مهاجری وشرکاء
خیابان ویلا شماره ۳ تلفنهای: ۸۲۵۰۵۲-۸۲۴۰۷۴-۸۳۱۰۸۱ مراجعه فرمائید

35-MJ-6