اطلاعات

سال سی‌وپنجم ـ شماره ۱۰۴۰۴ — شنبه هفدهم دی‌ماه ۱۳۳۹ — تکشماره ۳ ریال

جریان روز

نامهٔ پدر به ۹ فرزند خود

سرمقاله درصفحه دوم چاپ شده‌است

بمناسبت روز تاریخی ۱۷ دی و آزادی زنان

آرامگاه رضا شاه کبیر غرق در گل شد

والاحضرت اشرف پهلوی تاج گلی نثار کردند

مسئولین ونمایندگان جمعیت‌های زنان در آرامگاه بانی آزادی زنان حضور یافتند

شرح درصفحه ۲۷

جلال بایار تبرئه ومندرس محکوم شد

۲۸ صفحه

دنباله خاطرات شاهنشاه :

ماموریت برای وطنم

قسمت عمده محصول شیلات بخارج صادر میشود

* طرحی در دست اقدام است که کشتیهای ماهیگیری خلیج فارس بوسائل نوین مجهز گردد
* یکی از مواد غذائی دریائی که چندیست توجه مرا بخود جلب کرده نوعی آرد است که از ماهی خشک کرده تهیه میشود ومیتوان برای تغذیه افراد کم بضاعت مورد استفاده قرارداد
* مردم احتیاجات کشور را طبق قواعد صحیح ازجنگل های بکر ودور دست مرتفع میسازند

بقیه فصل نهم

آینده امیدبخش کشاورزی

مساحت جنگل های ایران بوسعت استان « میسوری » امریکاست که قسمت اعظم بسیار انبوه آن دردامنه‌های شمالی سلسله جبال البرز درحاشیه بحرخزر وقسمت دیگر دردامنه های سلسله کوههای زاگروس واقع شده است .

درناحیه خلیج فارس نیز جنگلهائی کوچك که پر از درختهای مناطق گرمسیر است یافت میشود .

علاوه بر آن در قصبات ودهات ایران درختهای تبریزی وبید وچنارهای بزرگ بحدوفور دیده میشود که در کنار آنها ودر میان ، باغها و بیشه های کوچك فراوانی میروید ومردم نه تنها از سایه آنها متنعم میشوند ، بلکه از چوب آنها نیز برای سوخت ساختمان منازل استفاده میکنند . درجنگل های ایران انواع درختها ازقبیل بلوط وگردو و

بقیه در صفحه بیست‌وهفتم

دکتر مجیدی

متخصص بیماریهای داخلی از آمریکا مراجعت پذیرائی صبح ۹ـ۱۱ عصر ۳ـ ۸ آدرس خیابان شاه جنب مسجد سجاد تلفن ۶۵۱۵۵

۱ـ۲ آ ـ ۳۳۷۵۱

تدانسان

ژیتانا دعوت میکند

از ساعت ۱۵ تا ۱۹ روز یکشنبه هشتم ژانویه تدانسانی کم نظیر با ارکستر خارجی در هتل پالاز ژیتانا» دایر است. آ ـ ۳۷۷۵۰

انجمن نظارت انتخابات تشکیل شد

در بسیاری ازشهرستانها

■ در کرمانشاه و یزدتاریخ اخذ رای نیز تعیین گردید

■ اولین دسته رای دهندگان روز سه شنبه بپای صندوق های رای میروند

کاندیداها در شهرستانها بفعالیت پرداخته‌اند

شرح درصفحه ۲۵

■ گروهی از زندانیان جزیره یاسی آدا تبرئه و آزاد گردیدند

■ کمیته وحدت ملی ترکیه بصورت مجلس سنا در می‌آید و مجلس مؤسسان تبدیل بمجلس ملی میشود

■ گورسل کابینه تازه‌ای با شرکت ۱۲ وزیر سابق تشکیل داد

یاسی آدا ـ ۶ ژانویه ـ رویتر ـ امروز جلال بایار رئیس‌جمهوری سابق ترکیه از اتهام شرکت در ترتیب‌دادن تظاهرات ضد یونانی تبرئه شد. اما دادگاه مندرس نخست وزیر وزورلو وزیر خارجه رژیم سابق و همچنین جمال هدیملی فرماندار سابق ازمیر را بعنوان محرك این تظاهرات که ۵ سال قبل روی دادو منجر به شورش خونین گردید محکوم کرد.

بقیه در صفحه ٤

بموجب لایحه‌ایکه امروز بتصویب نهائی رسید ازطرف مؤسسه اعتباری دانشگاه:

بدانشجویان وام تحصیلی داده میشود

طرحی در مورد اجرای احکام دادگاهها از طرف سناتورها تقدیم شد

■ سناتور دادگر در مورد اتصال راه آهن گرگان به گنبد کاووس و سپهبد جهانبانی درباره مبارزه باوبا صحبت کردند

■ وزیر کار سئوال مربوط بحادثه کارخانه بلورسازی وشمشك را پاسخ داد

بامداد امروز جلسه علنی مجلس سنا بریاست آقای دکترسعیدمالك «نایب رئیس » تشکیل گردید .

راه‌آهن گرگان

پس ازانجام امور مقدماتی آقای عدل‌الملك دادگر اظهار داشت : مجلس‌سنا بواسطه نبودن مجلس شورا بندرت باز میشودکه امیداست بزودی دایرو بامادرکارها شرکت‌نماید بنابراین از این‌جلسه استثنائی امروز

بقیه در صفحه ۲۵

کندی هریمن را بمسکو میفرستد

رئیس جمهوری منتخب امریکا میخواهد ازنظریات خروشچف درمورد بهبودروابط دوکشورآگاه شود

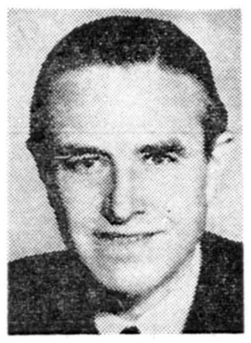

هریمن

واشنگتن ـ ٦ ژانویه ـ آسوشیتد پرس ـ جان کندی رئیس جمهوری منتخب آمریکا موضوع اعزام مامور فوق‌العاده‌ای را برای مذاکره باخروشچف مورد مطالعه قرار داده‌است .

این مامور بایدبه‌بیند خروشچف چه نظریاتی درباب بهبود روابط دو کشور آمریکا وشوروی دارد.

بقیه در صفحه ۳

سلطان مراکش در پایان ژانویه بتهران می‌آید

امروز سفیر مراکش در تهران اظهار داشت که در برنامه اقامت پادشاه مراکش در تهران تغییری داده نشده ومدت اقامت یکهفته خواهد بود

دیشب در رباط اعلام شد که سلطان محمد پنجم پادشاه مراکش روز بیستم دیماه مسافرت سی وسه روزه خود را بکشور های آسیائی آغاز خواهد کرد پادشاه مراکش در این سفر از کشور های هند ـ ویتنام جنوبی ـ اندونزی ـ ایران و ترکیه دیدن خواهد کرد.

در غیاب پادشاه مراکش مولای حسن ولیعهد او امور کشور رااداره خواهد کرد.

بازدید ایران

امروز خبرنگار ما در تماس با مقاما تی‌وزارت خارجه و سفارت مراکش در تهران اطلاع بدست آورد که سلطان مراکش در اواخر

بقیه در صفحه ۲۵

بازدید شاهنشاه از کارخانه ممتاز

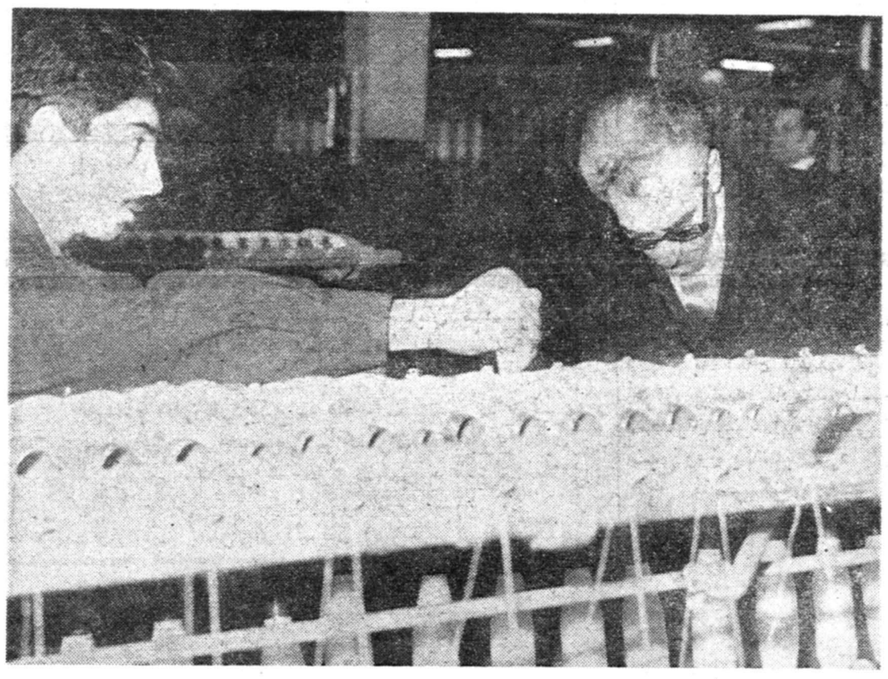

بازدید اعلیحضرت همایونی ازکارخانه عظیم ریسندگی وبافندگی ممتاز بیش از دو ساعت طول‌کشید. برای اطلاع ازجریان مشروح این بازدید مطالب صفحات ۲۰و۲۱ را مطالعه فرمائید

رفراندوم در الجزایر آغاز شد

رفراندوم ضمن انفجارهای بمب درپاریس والجزایر وحرکت ناوگان نیرومند فرانسه بسوی آبهای جنوب مدیترانه برگزارشد

دوگل در سخنرانی خود پیش از رفراندوم باردیگرملیون را بمذاکره درباره خاتمه دادن بجنك دعوت کرد

درحالی که فرانسویان الجزایری بیشتر رای منفی میدهند مسلمانان عموما طرفدار دوگل هستند

الجزایر ـ رویتر ـ خبرگزاری فرانسه ـ درحالیکه اخذ آراء درباره رفراندوم پرزیدنت دوگل از امروز در الجزایر آغاز شده‌است رهبر فرانسه باردیگر از طریق رادیو تلویزیون ازمردم خواست که دسته‌جمعی باین‌رفراندوم رای مثبت دهند .

بقیه در صفحه ۳

دو جوان مسلمان الجزایری اعلانی را که مربوط به رفراندوم است بدیوار نصب کرده‌اند .

دراین اعلامیه به « الجزایر جدید » ـ « دوستی الجزایر و فرانسه» و ژنرال دوگل رای مثبت داده شده‌است .

عکس رادیوئی آسوشیتد پرس

دوره مقدماتی مسابقه پیاده روی انجام شد

۱۰۰ نفر برای شرکت در مسابقه نهائی انتخاب شدند

اولین مسابقه پیاده روی ایران دیروز با موفقیت انجام گردید چون ۵۶۰ نفر دراین مسابقه نام‌نویسی کرده بودند طبق نظر کمیته اجرائیه مسابقه و سازمان ورزشی اطلاعات قرار بر این‌شد که یك‌دوره ـ مقدماتی انجام شود و ۱۰۰ نفر از افراد ورزیده برای شرکت در مسابقه‌نهائی پیاده روی انتخاب گردند تعداد ۱۷۰ نفر از کسانیکه‌نام نویسی کرده‌بودند بعلت کسالتو همچنین نداشتن‌تمرین کافی در مسابقه شرکت نجستند و روز گذشته یك دوره مقدماتی ـ باشرکت ۳۹۰ نفر درسه دسته انجام شد .

بقیه در صفحه ۱۲

تلگراف از بندر معشور

جناب آقای نخست وزیر محبوب

رونوشت تیمسار معظم سپهبد علوی مقدم وزیر محترم کشور رونوشت جناب آقای فولادوند استاندار محترم خوزستان رونوشت روزنامه اطلاعات

دراوان درخشانی که به‌پیروی از منویات مقدس اعلیحضرت همایون شاهنشاه دادگستر ورعیت پرور عموم ملت ایران از موهبت امنیت حقوقی و اجتماعی برخوردارند و مخصوصا ذات اقدس ملوکانه نسبت بحقوق آزادی فردی واجتماعی طبقات مختلف مردم توجه خاص مبذول فرموده ومیفرمایند بسیار جای تعجب وتاسف است که بعضی از اشخاص غیر محلی باعدم صلاحیت وسوابق آشنائی این موقعیت سوء استفاده نموده وبادرج اکاذیب وجعل امضاء کسانیکه اصلا دراین شهرستان وجودخارجی ندارند خودرابنام کاندیدای نمایندگی مجلس شورای ملی بمقامات عالیه معرفی وبااین عمل که بمنزله سلب آزادی است قلوب مامردم واقعی این شهرستان را جریحه‌دار مینمایند .

مامردم معشور از دیرزمان مخصوصا درموقع تسخیر خوزستان که بادست توانا وقدرت اراده شاهنشاه فقید صورت گرفت بجرم دولتخواهی مورد کینه وشکنجه این قبیل افراد قرار گرفته وبا حفرخندق محاصره شهر وبستن آب بروی مامردم خاطره بسیار ناگواری درأذهان مابجای گذارده‌اند واکنون نمیدانیم که این اشخاص بپاس کدام‌خدمت ویاسوابق درخشانی خودرا شایسته نمایندگی ما میدانند وعجیب‌تر آنکه بنام چندتن از مردم اهواز هم که‌باید آنهارا دایه مهربان‌تراز مادر نامید خود رابنام کاندیدا برای نمایندگی مردم معشور معرفی کرده‌اند اگر این اشخاص بدون توجه بخاطرات تلخ گذشته خودرا مستحق نمایندگی مردم میدانند بهتر این‌بود بشهر اهواز که اورا معرفی نموده‌اندپناه ببرند مامردم این شهرستان که در پرتو توجهات عالیه شاهنشاه رعیت‌پرور از نعمت آزادی و حق تعیین تکلیف خود برخورداریم میباشیم.

بنابراین باعطف توجه بعرایض حقیقت آمیز فوق‌بنام مردم حقیقی وواقعی این شهرستان ازآن جناب ومنابر مقامات عالیه استدعامندیم که بسارسیدگی کامل باینگونه اکاذیب اجازه نفرمایند اشخاص باسلب آزادی دربین مردم تشنجاتی‌بنفع خود ایجاد وبرخلاف منویات پدر تاجدار ما را ازاین حق‌مسلم محروم نمایند باتقدیم احترامات فائقه از طرف قاطبه اهالی بندر معشور

مشهدی عبود اهدائی ابراهیم رئیسیان عبدالخضیر بهانی حمدان اصلاحی محمد تقی کریمی یوسف جنتی محمدعلی امیری عبدالمحمد رحیمی علی سلطانی عوض علیجانی حاجی‌صالح غالبی کریم خاکی ناصر قنواتی عزیز عتیقی حمدان جلیلی‌حبجی موسی مفیدی عبداحمید امیری محمدلی‌سلیمی‌حاجی جمعه احمدی یعقوبی مجید منشور عبدی مصطفی حقیقت حاجی محمود اهدائی طاهر قنواتی احمد احودزاده حاجی عبداجلیل‌البوغیش ناصر کرگیانی حاجی احمد کریمی منظوری رضا ماموری رئیس قنواتی سهراب رئیس قنواتی سهراب قنواتی دوراب رئیس قنواتی ماموری الیاس قنواتی ابراهیم خان قنواتی یونس کاکوری عبدالحسین کاموری عبدالمحمد کاموری رمضان کاموری زید کاموری عبدامام کاموری اسماعیل مستوفی جواد رفیعی حاجی‌حسین امینی حاجی جاسم امینی مرتضی امینی محمودقنبری سیدکریم موسوی نعمت‌اله خواجوی عبدالنبی اصلاحی ناصرخاکی محمدشامرفیعی‌عذیر اصلاحیان حسین صالحی محمد اصلاحی نعمت‌اله قنواتی‌ستار حیدری صالح‌امیری محمد تقی کندم کارعبدی‌ستاره حمزه سعیدی محمد تقی ذبیحی رسول خاکی‌عوض امیری محمود وطن‌خواه حسین امیری سیدرضا طباطبائی رضا بندری

آ ـ ۳۷۷۱۲

هرکجا بروید ، دربانکها ، ادارات دولتی ، شرکتهای خارجی و داخلی ، تجارتخانه ها ،همه جا چشم شما بمیزهای ریالکو میخورد . ریالکو سازنده انواع بهترین میز های فلزی است .

نمایشگاه میدان کاخ . تخت جمشید

۱ـ۲ آ ـ ۳۷۶۳۸

آ ـ ۳۷۶۸۰

جریان روز

نامهٔ پدر به ۹ فرزند خود

جناب آقای مسعودی سناتور محترم و مدیر جریده شریفه اطلاعات
پس از عرض سلام در مقام تصدیع برمیآید چون دیده میشود که در اغلب سرمقالات روزنامه اطلاعات در اطراف دانشجویان خارج از کشور و دانشجویان فارغ التحصیل که بایران مراجعت نموده‌اند مقالاتی درج میفرمائید و چون مشاهده میشود که علاقه وافری باین امر دارید و در این قسمت میتوان طرز تفکر شما را تقدیس نمود چون شالوده آتیه اصلاحات دراین کشور باید بدست جوانان تحصیل کرده و روشنفکر کشور گذارده شود لازم میدانم که نامه‌ای که این هفته بطور عمومی به ۹ فرزندان خود که در آلمان غربی عموما در مراحل مختلف در رشته کشاورزی مشغول تحصیل میباشند نوشته عینا بشرح زیر معروض دارم تا اگر صلاح بدانید در اطراف آن در آن جریده شریفه بحث فرمائید اینک شرح نامه اینجانب بفرزندانم :

فرزندان گرامی :حسین ـ صمد ـ فرج ـ قاسم ـ کیومرث ـ ایرج داریوش ـ شهرام شهریار.

اینکه صمد آقا شرحی راجع به آقای هوشنگ که اخیرا با درجه دکتر مهندسی دررشته کشاورزی از آلمان بتهران مراجعت نموده نوشته‌است که نامه‌ای ازایشان دریافت نموده وشرح مفصلی شکایت از وضع ایران کرده و منجمله نوشته است که مدت چهارماه میباشد که مدارک تحصیلی خودرا بشورای فرهنگ تهران تقدیم نموده‌ام و تاکنون ارزش تحصیلی مرا تعیین ننموده و مرا سرگردان کرده‌اند مستحضر شدم اینک جواب :

فرزندان عزیز بطوریکه اطلاع دارم آقای هوشنگ دوست صمیمی شما خیلی زحمت کشیده و خوب تحصیل کرده لکن چون تربیت اولیه ما ایرانیان غلط بوده و جوانان خودرا خیلی پرتوقع و از خودراضی ونازك ونارنجی بار آورده‌ایم این است که جوانان تحصیلکرده مافوق‌العاده پر توقع هستند ـ آدم پرتوقع و نازك نارنجی میخواهد که تمام امور بر طبق میل و مرام او انجام گردد و اگر غیر ازاین باشد ناراضی شده و زبان بگله‌و شکایت میگشاید .

خوب ، چطور شد که ارزش تحصیلی احمد آقا عموی شما در عرض دو هفته درست شد و مال آقای هوشنگ چهار ماه معطل شده حتما علتی داشته از آن گذشته آقای هوشنگ باید پیش‌خود فکر و کلاه خودرا قاضی کند که اینجا ایران است آلمان نیست آمریکانیست ایران جائی است که هنوز مادر هوشنگ‌هاسواد خواندن و نوشتن ندارند ـ ایران جائی است که دختره چون از شوهرش ناراضی است تریاك میخورد و خودکشی میکند ـ ایران جائی است که تاچهل سال قبل حقوق مامورین دولتش ششماه ششماه پرداخت نمیشد آنروز ازرادیو شنیدم که آقای جواهر کلام میگفت که در آنزمان کارمندان وزارت مالیه رفته بودند شاه عبدالعظیم متحصن شده بودند که وزارتخانه حقوق ششماه رانداده و بعدا گفتند خزانه پول ندارد اما مقداری آجر بابت عشریه مالیاتی که از فخارها گرفته شده بجای حقوق بین کارمندان تقسیم کردند من خودم اینطور وضعیت را با چشم خود دیده‌ام . خوب این آقایان تحصیل کرده هاو آلمان و آمریکا رفته‌ها باید بدانند که در ایران تشریف دارند وایران امروزی وارث اختلالات و هرج و مرج‌های دویست و سیصد ساله است . اینها باید بدانند که پدران و مادران آنهاکه آنها رابرای تحصیل بخارج کشور فرستاده‌اند و تحمل هزینه سنگین آنها رانموده‌اند باین قصد ونیت آنها را فرستاده‌اند که بروند تحصیل علم و کمالات کنند و تخصص پیدا کنند و برگردند بوطن خودو بدیگران بادبدهند ووضع راکم‌کم عوض کنند واصلاحاتی بعمل آورند تاشاید پنجاه سال دیگر ایران هم مثل آلمان و مثل آمریکا شود این وظیفه آنهاست که برای ادای دین خودشان تحمل همه گونه ناراحتی ها بکنند و دست باصلاحات بزنند نه اینکه خیال بکنند که در عرض چهار الی پنجسال که از ایران دور بوده‌اند بطور معجزه آسا ایران هم صدها سال بجلو رفته . آقایان دانشجویان باید عاقلانه قضاوت کنند که ایران خانه و لانه وآشیانه ووطن ماست ـ ایران روزی مهد تمدن عالم بشریت بوده و حالا هم دراثر روشن بینی شخص اول مملکت میخواهد عظمت تاریخی خود واجداد خودراتجدید کند وظیفه جوانان تحصیلکرده خیلی سنگین است یکایك آنها باید دامن همت بکمر زده تحصیل علم و کمال کنند و بایران عزیز برگردند و اصلاحات را شروع کنند هریك از شما ها باید گوشه‌ای از این گلیم را بگیرید تا بتوانیم آنرا از آب بیرون آوریم .

من‌میدانم که تحصیلات آقای هوشنگ خیلی عالی‌است اما تعلیم باتربیت باید توام باشد این تربیت غلط پدران و مادران است که‌او را ناراحت کرده حق این بود که ایشان بمحض‌ورود بتهران درنزدیکی تهران در کرج یا ورامین مزرعه کوچکی را اجاره میکردند و آنرا آباد میساختند و نشان میدادند که چند مرده حلاج هستند البته پس از ابراز لیاقت وزیر کشاورزی ایشانرا بعنوان متخصص درجه یك استخدام مینمود .

آقای هوشنگ خوب بود عقب کار و شغل آزاد میرفتند تا عملا لیاقت خود رانشان بدهند چون ما ایرانیان هرچه بچشم به‌بینیم قبول میکنیم اونباید توقع داشته باشد که ملت ایران اورا وگواهینامه‌اش را روی سر بگذارند و حلواحلوا کنند او باید بیوگرافی مردان بزرك رابخواند و به‌بیند که چطور برای خدمت بوطنشان تحمل مشقات ورنجها نموده‌اند احوالات ابراهام لینکلن ـ بنیامین ـ وحتی آقای جان کندی رابایستی بخوانند سعدی میگوید :

سعدیاگرچه سخن‌دان‌ومصالح گوئی بعمل‌کاربرآید به سخندانی‌نیست

اگرچه بحث من خیلی طولانی شد لکن فرزندان عزیز لازم‌است که این تذکرات‌رابشمابدهم وشماهم‌دراطراف‌آن‌بادقت غورنمائید و این گفتار مرا درس زندگی و سرمشق خودقرار دهید و خودرا برای تحمل هرگونه مشقتی درایران در راه اصلاحات کشور عزیز خود آماده بنمائید ممکن است یکی از شماها سئوال کنید که اصلا ارزش تحصیلی چه صیغه‌ای است ؟

جواب ـ چون مطابق قانون استخدامی ایران (که البته غلط‌است) روی مدارك تحصیلی حقوق معین میکنند و چون موسسات قلابی در فرانسه وسایر کشورهای اروپا وجود دارد که لیسانس قلابی میفروشند و بعضی از همشهری های ماکه برای خوشگذرانی چندماهی باروپا میرفتند و از این‌لیسانسهای‌قلابی بدست می‌آوردند وبرمیگشتند وبابهترین پستی استخدام میشدند دولت برای‌رفع این نقیصه شورای فرهنگی تشکیل داده تا ارزش مدارك تحصیلی رابادقت تعیین‌نمایند ولی نظر خود جناب وزیر فرهنگ فعلی و روزنامه اطلاعات این است که ارزش مدارك تحصیلی را ازبین ببرند و اشخاص را از روی لیاقت استخدام نمایند امیداست که‌این کار اصلاح‌گردد. فرزندان عزیز این مطالب رابرای این مینویسم که شما رااز سابقه کشور خود واز وضع فعلی و آتیه روشن آن با خبر سازم و بشما اعلام میکنم که بایستی عملا اصول کشاورزی مکانیزه جدید ومدرن و دامپروری و مرغداری را بابهترین وجهی بیاموزید و برای گرفتن لیسانس درس نخوانید بلکه برای ذات علوم و دانش کمال درس بخوانید .

درخانه اگرکس است یك حرف بس است

باتقدیم احترام ـ م ـ ح ـ ش

* * *

علاقه و طرز فکر پدری مهربان راکه چنین فرزندانی برای خدمت بکشور تربیت میکند تقدیس می‌نمائیم ، این پدر بزرگوار نام و آدرس خودرا بروزنامه اطلاعات فرستاده‌است ولی بلحاظ عدم تظاهر مایل بانتشار نام خود نبوده بدینجهت امضای صریح ایشان درج نگردید ولی اگر کسانی علاقمند باشند این پدر شریف و محترم رابشناسند با اجازه خودایشان معرفی خواهند شد .

مصیبت وارده را بخانواده محترم گران پیشه بخصوص همکار عزیز آقای ناصر گران پیشه تسلیت عرض مینمائیم

کارمندان اداره مالیات بر در آمد شرکتها

دوست ارجمند سرکار سرهنك صمدیانپور

با کمال تاسف مصیبت وارده را از صمیم قلب تسلیت عرض می کنیم . **سرهنك کیانی ـ سرهنك صمصام**

جنرال مد

تولیدکننده بهترین پوشاك درایران

ساعات کار: ۹صبح تانیم بعدازظهر و ۳ تا ۸ بعدازظهر

کوچه برلن

دکتر یحیی شهردار ـ متخصص جهاز هضم

از بیماران محترم متمنی است‌که بر ای‌مراجعه به‌مطب بیست وچهار ساعت قبل طرف صبح توسط تلفن ۳۷۰۳۵ وقت بگیرند

خیابان باغ سپهسالار شماره ۱۵۴

۱ـ۱۲ آ ـ ۳۰۵۷۵

قابل توجه علاقمندان برشته راه وساختمان

برای‌اولین بار در ایران کلاسهائی در رشته های ساختمان فلزی ـ بتن آرمه مکانیك خاك و آبیاری از اول بهمن ماه‌تحت نظر دکتر مهندسین باتجربه تاسیس میگردد و همچنین همه‌گونه نقشه های محاسبات فنی و مشاورت ساختمانی و آبیاری بطرز بسیار مدرن و دقیقی بادرنظر گرفتن احتمال وقوع زلزله انجام داده میشود خواهشمند است که بتلفن ۶۶۹۸۸ بین ساعت ۵ و نیم تا ۷ و نیم مراجعه فرمائید

۱ـ۲ آ ـ ۳۳۶۶۵

کتب پزشکی

جدیدترین کتب پزشکی و جراحی و دانشجویان و پزشکان و نیز کتب امتحانی ecfmg و Aides وهندبوکهای در کتابفروشی پارس خیابان فردوسی مقابل فروشگاه فردوسی تهران‌موجود است .

۱ـ۳ تلفن ۳۰۴۰۶ آ ـ ۳۷۵۷۰

بیماریهای آمیزشی ـ مجاری ادرار ـ سستی‌وناتوانی مردان

خیابان صفی علیشاه دکتر یحیی صدری

اتحادیه فروشندگان جراید در هفته گذشته حسین قره‌داغی یکی از بهترین اعضاء جوان خودرا دراثر بی‌مبالاتی یك راننده از دست دادفقدان این جوان‌ناکام برای خانوادمو دوستانش بسیار سخت و دردناك بود ولی محبت صمیمانه مدیران محترم مطبوعات بخصوص مسئولین گرامی موسسات اطلاعات و کیهان و همچنین توجه جنابان آقایان مهندس سعید هدایت، مهندس بهبودی، قاضی قائم‌مقامی واعضاء محترم حزب مردم واهالی مهربان محل کار فقید حسین قره‌داغی که در هنگام تشییع جنازه و شب هفت آن مرحوم کمال لطف را نشان دادند موجب تسلی خاطر شد خانواده و دوستان هم‌کار مرحوم حسین قره داغی از کلیه ذوات محترمی که در عزای آنمرحوم اظهار لطف کرده اند و از جناب آقای پروفسور عدل که برای نجات او زحمت فراوان کشیدند صمیمانه سپاسگذار هستند و برای همه آنان توفیق سعادت آرزودارند

اتحادیه فروشندگان جراید

تشکر و اعتذار

خانواده صفدری قاجار از جناب آقای دکتر آذرخش مدیر کل اداره کل نظارت بر مواد مخدره و کلیه آقایان کارمندان و بازرسان اداره نظارت و اطلاعات محرمانه که در مجلس ترحیم و هفته مرحوم سرهنك صفدری قاجار ابراز همدردی فرمودند بانهایت احترام تشکر مینمایم

حسین صفدری قاجار

تشکر و اعتذار

خانواده صفدری قاجار ـ از فرمانده گروهان سوم و نمایندگان دانشجویان دانشکده افسری که در مجلس ترحیم مرحوم‌سرهنك‌صفدری قاجار اظهار تفقد و همدردی فرمودند صمیمانه سپاسگزارم

آ ـ ۳۳۶۹۳ **حسین صفدری قاجار**

بدینوسیله از ذوات محترم ورجال معظم‌که در تشییع و مجالس ترحیم وهفته مرحومه والده شرکت و کتبا دلجوئی فرموده‌اند صمیمانه تشکر نموده و اگر در اثر تالمات روحی قصوری برای شرفیابی رخ‌دهد پوزش طلبیده سلامتی و بقاء عمر آقایان را از ایزد متعال مسئلت‌داریم .

آ ـ ۳۳۷۱۷ **خانواده نیکخو**

تشکر و اعتذار

ازسروران ارجمند و دوستان عزیز و اقوام گرامی که باابراز ملاطفت در تشییع جنازه و مجالس ترحیم‌وهفته‌فقیدسعیدسرهنك‌بازنشسته ابوالسیف صفدری قاجار(عطاءالسلطنه) تشریف قدوم‌ارزانی داشته ونسبت به‌بازماندگان آن‌مرحوم کمال دلجوئی و عنایت مبذول فرموده‌اند سپاسگذاری نموده و چنانچه بواسطه تالمات روحی‌تشرف و عرض‌تشکر حضوری مقدور نگردد بدین‌وسیله پوزش می‌طلبیم .

منیژه‌صفدری قاجار ـ سودابه‌بهار ـ حسین صفدری قاجار ـ آذرنوش‌صدر ـ ماه‌ملك‌بهار ـ ملك‌دخت‌مستشاری ـ سرهنك محمدفریدـ محمد ملك‌زاده ـ محمودمستشاری ـ عبدالمحمدصدر ـ یزدان‌بخش‌قهرمانـ سرهنك هوشنك نخعی .

اظهار تشکر

بدینوسیله از ذوات ودوستان محترم‌که‌در تشییع ومجالس‌ترحیم و هفته مرحوم **سیدمنصور فرهید** شرکت وکتبا وتلگرافا دلجوئی فرموده‌اند ومخصوصا جناب آقای اسداله رشیدیان وجناب آقای محمدعلی مسعودی وجناب آقای سیدفتح‌اله‌فرود شهردار تهران و قاطبه اهالی خیابان عباسی ومخصوص وسراب وغفاری وجمشید ومسجد مهدوی ـ سیدنصرالدین دلگشا ـ ژاله ـ لاله‌زار واستخر وقزوین وسیمتری ورستم‌آباد شمیران‌و قلهك وتجریش وشهرستان قزوین تشکرات قلبی خودم را اعلام‌چنانچه دراثر تالمات روحی قصوری برای عرض دست‌بوسی رخ‌دهد پوزش‌طلبیده سلامتی وموفقیت آقایان را از ایزد متعال مسئلت دارد.

آ ـ ۳۳۸۰۱ **سیدابوالفتح فرهید**

سپاسگزاری

ازسروران ارجمند و خویشان ودوستان گرامی که درمراسم درگذشت **روانشاد مهربان شاهویر** شرکت وکتبی یاتلگرافی اظهار محبت‌ودلجوئی فرموده‌اند باتشکر وسپاسگذاری سلامتی وسعادت همگی را از خدای بزرك خواستاریم.

خانواده‌های ـ شاهویر ـ اسفندیاری ـ نامداران ـ سفرنك ـ بهمردی گشتاسبی ـ سلامت ـ خدایار مهربانی ـ خدابخشیان ـ بهزادیان ـ زنده‌باد بردبار ـ کاجیان آ ـ ۳۳۷۹۷

طرائق التحقائق

تألیف: محمد معصوم شیرازی معصوم‌علیشاه

«نایب الصدر»

باتصحیح محمد جعفر محجوب

ناشر کتابخانه بارانی شاه‌آباد

جلد اول بزرگترین کتابی که تاکنون بزبان فارسی در باب بیان مقاصد صوفیان وترجمه احوال‌عرفای بزرك ومشایخ نامدار تصوف نگاشته شده‌است با تصحیح و مقدمه و فهرست های اعلام و اماکن و قبایل و طوایف و نسبتها وکتب منتشر شد.

بهاء پیش‌فروش دوره درسه مجلد ۷۰۰ریال پس‌از انتشار ۱۲۰۰ ریال مشتریان شهرستانها برای خرید قبض پیش فروش میتوانند مبلغ ۷۰۰ ریال به‌آدرس کتابخانه بارانی خیابان شاه آباد توسط پست‌حواله دهندتا یك جلد کتاب بضمیمه قبض پیش فروش ارسال گردد.

فرهنك بزرك فارسی به آلمانی

در ۱۲۰۰ صفحه در اسفندماه منتشر خواهد شد

۱ـ۳ آ ـ ۳۳۴۵۷

چاپ دوم

حل المسائل جبر

برای سال ششم ریاضی

تالیف: محمد باقر ازگمی

بااضافات واصلاحات بوسیله مؤسسه مطبوعاتی شرق

منتشرشد آ ـ ۳۷۳۹۴

دستورنو

یاراهنمای تجزیه و ترکیب‌جمله‌های‌فارسی

برای دانش‌آموزان دبیرستانها

تالیف: حسن ناظمی

بوسیله **مؤسسه مطبوعاتی شرق** ـ میدان بهارستان

منتشرشد. ۱ـ۲ آ ـ ۲۷۶۵۰

بدینوسیله فوت شادروان **سید مصطفی گران پیشه** همکار صمیمی خود را باطلاع دوستان و آشنایان میرساند مجلس ترحیمی روز یکشنبه ۱۸ دی ماه از ساعت ۱۰ الی ۱۲ در مسجد ارك برپا خواهد بود متمنی است‌باتشریفرمائی خود روح آنمرحوم را شاد فرمائید

آ ـ ۳۳۷۹۱ **کارمندان اداره اطلاعات بانك ملی ایران**

با کمال تاسف فوت ناگهانی شادروان **سید مصطفی گران پیشه** کارمند بانکملی ایران را باطلاع دوستان و آشنایان میرساند مجلس ترحیم آنمرحوم از ساعت ۱۰ تا۱۲ صبح روز یکشنبه فردا در مسجد ارك بر گزار خواهد شد.

ناصر گران پیشه ـ حاج ابوالقاسم مس چی ـ دکتر قاسم بهزادی ـ جلال شیرازی ـ کمال موسوی ـ محمد حاجی ابراهیم ـ اسمعیل نیرومند ـ حسین لاجوردی ـ مصطفی لك پور ـ تقی هنرور ـ مجید شیروانی ـ علی درخشانفر ـ محمود درخشانفر ـ ابوالقاسم درخشانفر ـ حاج محمد حسین مس چی ـ محمود حاجی ابراهیم ـ ابراهیم مس چی ـ عزت‌اله مس چی ـ علی لاجوردی ـ افتخارلاجوردی ـ دکتر سید عبداله رضائی ـ غلامعلی محمود زاده ـ محمد دقت ـ سید محمود میر هادی ـ اسداله هدایتی ـ ابوالفضل فقیهی شیرازی ـ دکتر محمد قاسم گوران ـ برهان‌الدین نوبخت ـ جعفر درخشانفر ـ رمضان کریمی ـ محمد حسین لك پور ـ علی اکبر لك پور ـ سرهنك نصراله وحید ـ منوچهر یوسفی ـ کاظم حاجی ابراهیم ـ تقی مس چی ـ مهدی خرمی ـ حسین خرمی ـ جمال نیاورانی ـ حسن‌خلج ـ

با کمال تاسف در گذشت شادروان **شکراله علی‌آبادی** را باطلاع عموم اقوام و دوستان میرساند مجلس ختم‌مردانه روز یکشنبه از ساعت ۹ صبح الی یازده در مسجد حاج‌حسن واقع در خیابان ارامنه (بوعلی) و مجلس زنانه از صبح‌همان روز تا پنج بعد از ظهر در منزل برادر آنمرحوم علی اکبر علی آبادی واقع در بازار چه قوام‌الدوله کوی کلیسا کوچه رخشان منعقد میباشد .

از طرف خانواده علی آبادی ـ پرفسور هادی علی آبادی ـ علی اکبر علی آبادی ـ از طرف خانواده‌تنکابنی حاج سید مرتضی تنکابنی ـ از طرف خانواده پلاسیداسماعیل پلاسید ـ سرهنك شمس‌الدین پلاسید ـ سروان ضیاءالدین پلاسید ـ محمد علی پلاسید ـ علی اصغر پلاسید ـ محمد قاسم‌حرمی

آ ـ ۳۳۶۹۱

بخانواده محترم علی آبادی بویژه بازماندگان آنمرحوم مصیبت وارده را تسلیت میدهیم .

با نهایت تاسف و تاثر در گذشت نابهنگام **آقای‌علینقی توکلی خلخالی** کارمند وزارت کشور بزرك خانـدان توکلی خلخالی را باطلاع کلیه فامیل و همشهریان و دوستان‌محترم میرساند مجلس ترحیم آنمرحوم از ساعت ۳ الی ۵ بعد از ظهر روز یکشنبه ۱۸ دیماه جاری در مسجد صاحب‌الزمان انتهای خیابان شاهپور و مجلس زنانه در همانروز وساعت در منزل شخصی در کوی زمانزاده منعقد میباشد

حسین پاشا توکلی خلخالی ـ مختار پاشا توکلی خلخالی ـ حسن توکلی خلخالی ـ سرهنك مهدی توکلی خلخالی ـ کاظم فتحی مقدم ـ سیدمحمد شریفی ـ عباس صادقی ـ سید علی سلامی ـ عبداله مجتهدی ـ سید مجید رحمانی ـ رضا اصلانی ـ سید یوسف شریفی افسرشهربانی

مصیبت وارده را بعموم‌بازماندگان آنمرحوم تسلیت‌میدهیم

قرن داروین

ترجمهٔ دکتر محمود بهزاد

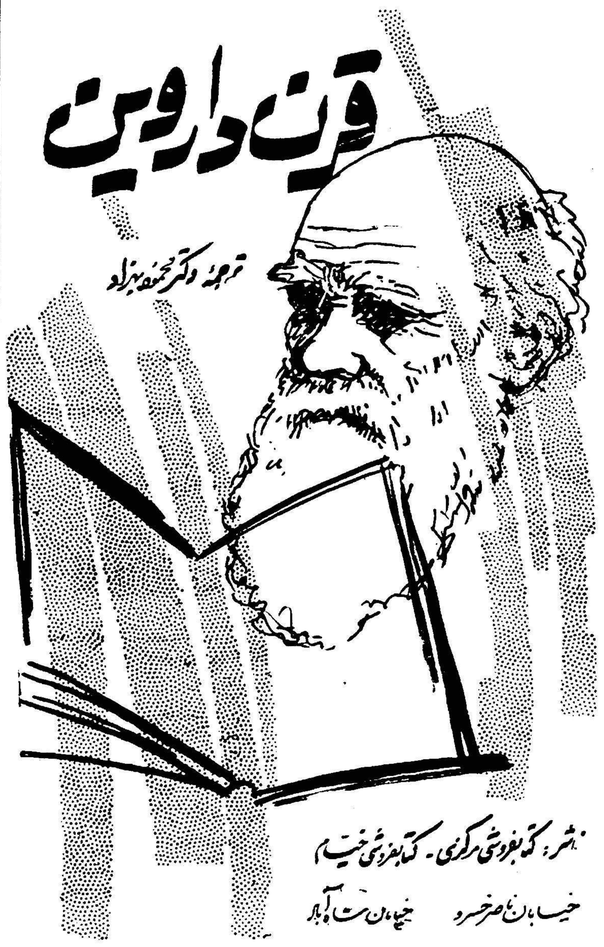

ناشر: کتابفروشی مرکزی ـ کتابفروشی خیام

خیابان ناصرخسرو خیابان شاه‌آباد

کتاب «قرن داروین» را پروفسور «لورن آیزلی» رئیس موسسه انسان‌شناسی دانشگاه پنسیلوانیا و استاد کرسی مردم شناسی همان دانشگاه نوشته است. اطلاعات اساسی موجود در این کتاب ،بی‌شك ،تا مدتهابه عنوان اثرنمونه‌ای درباره چگونگی «کشف تکامل» مورد استفاده قرار خواهد گرفت .

کتاب روائح السمات

درشرح دعای سمات تالیف جناب حاج سید محمد حسن میرجهانی طباطبائی

محتوی نکات اخلاقی و ادبی و علمی و حکمی و هیوی و نجومی و تاریخی وفنون غریبه‌از علم حروفو اعداد وردمادیین واثبات معادجسمانی وردبعضی از شبهات از قبیل شق‌القمر بخط مولف کلیشه گردیده از چاپ خارج .بهایکصد ریال ـ کتابخانه مرکزی ـ ناصر خسرو.

۱ـ۳ آ ـ ۳۷۱۱۲

با کمال تاثر و تاسف فوت جوان ناکام **آقای حیدر شیخ‌الاسلامی** را در شهرستان اردبیل باطلاع همشهریها ، دوستان ومنسوبین محترم میرساند . مجلس ترحیم از ساعت ۳ الی ۵ بعد از ظهر روز یکشنبه هیجدهم دیماه در مسجد اردبیلی ها واقع در گلو بندك و مجلس زنانه درهمان روز و همان ساعت منزل شخصی خیابان شاه چهار راه باستان فلکه فرمانفرما کوچه فردوس کاشی ۲۹۷ منعقد خواهد شد .

خانواده های اردبیلی ـ ملکی ـ قدس ـ صفیری ـ مدحت ـ صادقی ـ معصومی ـ صفوت ـ دبیری ـ جلالی ـ کیانی ـ عبقری ـ قاضی ـ شریعتمداری ـ شیخ‌الاسلامی ـ اکبر شیخ‌الاسلامی

آ ـ ۳۳۷۵۳

مصیبت وارده را بعموم‌بازماندگان آنمرحوم تسلیت‌میدهیم

بدینوسیله فوت مرحوم **استاد محمود نجمی** را باطلاع اقوام و دوستان آنمرحوم میرساند مجلس ختم مردانه از ساعت ۳ الی ۵ بعد از ظهر یکشنبه (فردا) در مسجد حاج حسن واقع در خیابان ارامنه و ختم زنانه همانروز در منزل شخصی آنمرحوم واقع در انتهای خیابان اسکندری روبروی حمام الماس کوچه برزین کاشی ۱۰۰ ـ ۹۸ پلاك نجمی منعقد می باشد .

داود نجمی ـ سروان هوائی اسماعیل نجمی ـ ابراهیم نجمی ـ محمد علی عنقا ـ فیروز فر ـ شیرازی ـ اعرابی ـ حسین اکبری ـ صغرا افشار ـ صفا هادی ـ اختر شفاهی ـ ایران نجمی ـ هما نجمی ـ مینا نجمی ـ

مصیبت وارده را بعموم‌بازماندگان آنمرحوم تسلیت‌میدهیم

بدینوسیله فوت مرحومه **بانو قمر تاج جلیل زاده افشار** را باطلاع اقوام و دوستان و آشنایان میرساند مجلس ترحیم زنانه آنمرحومه قبل از ظهر از ساعت ۹ الی ۱۱ و مردانه از ساعت ۳ الی ۵ روز یکشنبه ۱۸ر۱۰ر۳۹ در منزل شخصی واقع در خیابان جلیل آباد ـ روبروی پارك شهر ـ کوچه دبیرستان فروهر منعقد خواهد بود .

عباسقلی رزمجو ـ محمد قلی جلیل زاده افشار ـ اصغر مهاجر نخجوانی ـ خلیل ذکائی ـ جواد متین

بعموم بازماندگان آنمرحومه مصیبت‌وارده‌را تسلیت میدهیم

با کمال تاثر در گذشت مرحومه والده آقایان حسن و حسین یمینی را باطلاع اقوام و آشنایان و خامنه‌ایهای مقیم مرکز میرساند مجلس ترحیم مردانه روز دو شنبه ۱۹ دیماه از ساعت ۳ تا ۵ بعد از ظهر در مسجد مجد منعقد میباشد

سرهنك صمدیان پور ـ صمد امامی خامنهٔ ـ حاجی علی اکبر واحدی ـ کاغذی ـ صالحی ـ رحمانیان

مصیبت وارده را بعموم بازماندگان آنمرحومه تسلیت‌میدهیم

بمناسبت شب هفته مرحوم **آقای موسی زنوزی** مجلس یاد بودی در روز دو شنبه ۱۹ دیماه جاری ازساعت ۲ الی ٤ بعد از ظهر در مقبرهٔ آنمرحوم واقع در امامزاده عبداله ٤ منعقد میباشد از عموم خویشان و دوستان و همشهریهای محترم استدعا میشود با تشریف فرمائی‌خود روح آنمرحوم را شاد و بازماندگان را قرین امتنان فرمائید

دکتر علی زنوزی ـ عبداله زنوزی ـ اسماعیل زنوزی ـ میکائیل زنوزی آ ـ ۳۳۷۷۹

مراسم یادبود سومین سالروز شهادت جانگداز همسر عزیز و ناکامم شادروان **هرمز وقار** روز یکشنبه ۱۸ دی ماه از ساعت ۳تا ۵ بعداز ظهر در آرامگاه ابن‌بابویه برقراراست

۱ـ۲ آ ـ ۳۳۵۹۵ **فرشته انوار**

بقیه آگهیهای ترحیم وتسلیت درصفحات ٤ و ۲۵

رفراندوم در الجزایر آغاز شد

بقیه از صفحه اول

انفجار های پیاپی در فرانسه و حوادثی که در الجزایر بوجود آمدم در حقیقت بعنوان عکس‌العمل جبهه آزادی بخش ملی الجزایر برفراندوم دوگل تلقی شده است اما از گزارش های رسیده چنین بر می آید که‌بسیاری از مسلمانان ممکنست آراء خود را بنفع رفراندوم دوگل در صندوق هابریزند.

دو گل ضمن سخنرانی خود بملت فرانسه اظهار داشت هدف اصلی رفراندوم آنست که‌بیدرنگ بین‌رهبران فرانسه و ملیون الجزایر و دیگر گروههائی که در این کشور وجود دارند ملاقاتی انجام گیرد .

دوگل گفت آنچه در رفراندوم‌مورد توجه قرار گرفته تنها شناسائی حق مردم الجزایر برای تعیین سر نوشت خویش و اجرای آن در زمان حاضر نیست و همچنین بوجود آمدن یك الجزایر الجزایری در کنار فرانسه نیست بلکه هدف دیگر این رفراندوم آنست که با حداقل تاخیر جبهه موتلفی از نظریات مختلفی که در الجزایر وجود دارد تشکیل شده و سازمان خود مختاری با آزادی کامل ایجاد گردد .

اگر در روز یکشنبه در برابر دنیائی که با دقت مراقب ماست کشور ما تمایل خود را در این باره که می خواهد ملت بزرگی باشد نشان دهد آنوقت هیچ عاملی در داخل و خارج نخواهد توانست بر ما غلبه کند .

دو گل هرگز مانند نطق دیشب خود تمایل خویش را به ملاقات با رهبران الجزایر برای مذاکره درباره شرایط نهائی خود مختاری بیان نکرده بود .

در الجزایر رفراندوم تحت شرایط بسیار شدیدی انجام گرفت . پلیس و نیرو های انتظامی تمام نواحی‌کشور را دقیقا زیر نظر داشتند .

نتایج مقدماتی رفراندوم چنین نشان میدهد که اروپائیان نا رضائی خود را از آن تقریبا اعلام داشته‌اندر حالیکه‌در میان مسلمین وضع بهتر بوده است .

با آنکه جبهه آزادی بخش ملی رفراندوم را تحریم کرده بود معذالك در یکی از حوزه های اخذ رای‌دراوران صفی بطول بیش از ۱۲۰ متر از مسلمانانی که میخواستند رای بدهند بچشم میخورد . یك دسته ۴۰ نفری دیگر از مسلمین برای رای دادن ۵ کیلو متر پیاده رفته بودند تا خودرا به صندوق آراء برسانند .

در الجزایر چند حادثه کوچك روی داد.از جمله بمبی جلوی منزل‌شهردار سابق الجزیره منفجر گردید .

در پاریس شش بار بمب منفجر شد و طبق گزارش پلیس خسارت زیادی وارد کرد . یك انفجار دیگر خسارت‌زیادی به فرستنده رادیوئی فرانسه در نزدیکی شهر الجزیره وارد کرد .

هنگامیکه دوگل نطق میکرد دوبار کوشش شد که با انفجار بمب در فرستنده رادیو از پخش آن درالجزیره جلو گیری بعمل آید .

رفراندوم در شرایط وحشت و نگرانی‌ازیك سلسله عملیات‌خشونت‌آمیز و تروریستی انجام گرفت . به ارتش فرانسه در سراسر الجزایر هشدار داده شده بود و درنقاط‌مختلف دسته های چتر بازان پلیس انتظامی را تقویت کرده بودند .

مقارن با شروع رفراندوم یك ناوگان مجهز فرانسوی‌از ۱۶ رزمناو، ناو هواپیما بر و ناو شکن از جمله رزمناو «کلبر»و ناو هواپیما برلافایت از تولون وارد «مرسی الکبیر» شدند و گفته شد این ناوگان بعنوان تمرین تا پایان رفراندوم در آبهای الجزایر بسر خواهند برد .

۱۲ میلیون تن را به صبحانه دعوت‌کردند

کالیفرنیا ـ ۶ ژانویه ـ یونایتد پرس ـ ۴۰۰ تن سکنه دهکده «فلتن» در کالیفرنیا که مجموعه سکنه این دهکده را تشکیل میدهند از ۱۲ میلیون تن ساکنین ایالت کالیفرنیا دعوت کردند که روز ۴ ژوئن آینده صبحانه خود را مهمان آنها باشند . (روز چهار ژوئن مصادف با استقلال امریکا است)

رئیس «جامعه اصناف» فلتن طی پیامی به کلیه فروشگاههای کالیفرنیا اطلاع داد که به حساب مردم این دهکده در روز مذکور یك خوراك کامل صبحانه شامل گوشت بریان و تخم مرغ و کیك داغ و قهوه تحویل دهند .

کندی

بقیه از صفحه اول

احتمال دارد برای این‌ماموریت اورل‌هریمن انتخاب شود زیرا وی قبلا سفیرکبیر امریکا در مسکو بوده است.

کندی مایل است باروسها مسائل خلع سلاح وتخفیف بحران روابط بین‌المللی را مطرح سازد.

امروز امریکا از روسیه‌خواست تاباتشکیل کنفرانسی جهت «رفع محدودیتهای» مسافرتی در میان کشورهای جهان موافقت نماید.

ضمنا امریکا اعلام کردمقررات جدیدی رادر این‌کشور برای‌رفتو آمد روسها برقرار ساخته است. ممنوعیت رفتوآمد به نقاط جدید درمقابل محدودیتی است که‌روسها از اوت ۱۹۵۹ برقرار کرده‌اند.

این نقاط جدید عبارتند از سن‌لوئی هوستن ـ فونیکس ـ سینسیناتی ـ میلووکی وچند شهر دیگر.

ضمنا رفتوآمد روسها به‌شهر های سانفرانسیسکو و بروکلین و نیوارك واوهیو سنت پل ـ سیتل‌و سیراکیوس آزاد شده است.

چون روسها سفر امریکائیان‌را به۲۶٫۵۴ درصد خاك خودممنوع ساخته‌اند امریکا نیز سفر روسها رابه ۱۶٫۵۷ درصد خاك خودممنوع میسازد.

روزهٔ مرگ‌رهبر سیکها ادامه دارد

آمریتسار ـ پنجاب ـ ۶ ژانویه ـ رویتر ـ درروز های اخیر بطور متوسط بیست هزار تن از سیکها، اطراف معبد مرکزی مذهب سیك بنام«معبد زرین» اجتماع میکنند تا ناظر ادامه روزه‌رهبرمقدس خود«فاتح سینکه» باشند .

فاتح سینکه که ۵۱ سال دارد از روز ۱۸ دسامبر روزه خود را آغاز کرده است

این روزه را «روزه مرگ» مینامند چه «فاتح سینکه» گفته است درصورت رسمیت نیافتن زبان پنجابی درایالت پنجاب او تا دم مرگ روزه خود را نخواهد شکست .

اعلامیه بهداشتی اخیر حالت وی را «خطرناك» نشان میدهد .

بهمین جهت بیم طغیان دهها هزار تن سیك در سراسر هندوستان می رود رهبران معتدل حزب آکالی «حزب سیکها» امروز اصرار کردند تا فاتح سینکه را به ترك روزه وادارند ولی عناصر افراطی او را در ادامه روزه تشجیع میکنند .

نهرو نیز از فاتح سینکه دعوت کرد روزه را بشکند تا مذاکره آغاز گردد اما او نپذیرفت .

بعدا نهرو دستور داد ۷۵ تن رهبران حزب آکالی از زندان آزاد شوند تا فاتح سینکه روزه خود را بشکند .

رویهمرفته در شش ماه گذشته ۲۵۰۰۰ تن از اعضاء حزب آکالی توسط حکومت هندوستان دستگیر و بعدا آزاد شده‌اند .

شورای عالی برنامه‌عربستان

ریاض ـ ۶ ژانویه ـ رویتر ـ کابینه عربستان سعودی عصرامروز با تشکیل یك شورای عالی برنامه‌در آن‌کشور موافقت کرد . در این شورا پنج تن‌از وزیران کابینه عربستان از جمله امیر طلال بن عبدالعزیز وزیر اقتصاد و دارائی ـ امیربدرابن عبدالعزیز وزیرارتباطات وشیخ‌عبداله‌بن طریقی وزیر نفت و معادن ودونفر دیگر شرکت‌خواهند داشت.

کابینه عربستان سعودی‌همچنین تصمیم گرفت که کمیسیون‌توسعه اقتصادی از این پس زیر نظروزیر بازرگانی انجام وظیفه کند.

قرارداد اندونزی وشوروی

مسکو ـ ۶ژانویه ـ یونایتدپرس ـ خبرگزاری رسمی‌تاس امشب‌گزارش داد که‌روسیه واندونزی «قراردادی» امضاء کرده‌اند .

طبق گفتهٔ خبرگزاری تاس این قرارداد برای تحکیم دوستی ودفاع ازصلح منعقد شده وازطرف‌اندونزی ژنرال «عبدالحارس ناسوتیون» آنرا امضاء کرده است .

ناسوتیون که‌فعلا درمسکومیباشد برای خرید اسلحه به‌شوروی سفر کرده بود .

خروشچف قبلا در ضیافتی اعلام کرد که‌در مبارزه اندونزی و هلندبا همهٔ وسائل‌ممکن ازاندونزی پشتیبانی خواهد کرد .

مارگارت درانتظارکودکی‌است

لندن ـ ۷ژانویه ـ یونایتدپرس ـ روزنامه دیلی اسکچ چاپ لندن‌خبر داد که پرنسس مارگارت خواهر ملکه انگلستان در انتظار کودکی است . پرنسس‌مارگارت چندروزی است‌که برای گذراندن تعطیلات سال‌نو درایرلند درمیان خانواده شوهرش بسر میبرد.

کمونیستها یك شهر مهم لائوس را گرفتند

اختلاف‌نظرهای امریکا ومتحدینش برسر لائوس‌کاهش‌یافته است انگلیس وفرانسه میکوشند یك رژیم ائتلافی در لائوس‌بر روی کار آورند

وینتیان ـ ۶ژانویه‌ـ رویتر ـ نیرو های طرفدار کمونیست در لائوس شهربان را درلائوس میانه عصر چهار شنبه پس‌از ۳۴ ساعت زدو خورد در جنگل اشغال کردند .

این شهر از نقاط اصلی‌برخورد شاه راههای ایالت سی‌انك خوانك بشمار میرود .

یك هواپیمای دولتی لائوس نیز هنگام سقوط شهربدست‌شورشیان افتاد . این هواپیما مهمات و خواربار باین شهر حمل میکرد .

ضمنا قوای دولتی لائوس در دو ستون یکی از لوانك پراباتك‌بسوی جنوب و دیگری از وینتیان بسوی شمال برای اشغال «دشتهای جار» و محاصره قوای کمونیست براه افتاده‌اند و مرتبا پیش میروندبنظر میرسد که بزودی جنگهای سختی در گیرد .

دراشنگتن یك‌سخنگوی‌وزارت خارجه امریکا روز پنج‌شنبه اظهار داشت اختلاف نظر امریکا ومتفقین غربی او برسرجنك داخلی لائوس بسیار کاهش یافته‌است .

ژوزف‌ریپ سخنگوی وزارت ـ خارجه در کنفرانس مطبوعاتی خود گفت اوضاع در لائوس « هنوز هم وخیم است .»

وی مجددا اعلام کرد که«عناصر غیر لائوسی در جنگهای این‌کشور شرکت دارند ، آنهم به‌تعداد زیاد »واین‌عناصر از ویتنام شمالی آمده‌اند .

این سخنگو افزود که عناصر کمونیست خارجی تاکنون لائوس را ترك نگفته‌اند هفته گذشته در امریکا اعلام شده بود که ۳۰۱۰تن از سپاهیان کمونیست ویتنام‌شمالی که ۷ گردان را تشکیل میدهندبه لائوس داخل شده‌اند .

در کنفرانس « سیتو » نیز دول فرانسه‌و انگلیس حاضر نشدند دلایل امریکا را درموردخالت‌قوای کمونیست خارجی در جنك داخلی لائوس کافی بشمارند .

فرانسه و انگلیس‌ظاهرا علاقمندند لائوس را تحت اداره یك حکومت بیطرف قرار دهند و قوای غرب را دست درکار یك جنك داخلی در لائوس نسازند اما امریکا طرفدار سیاست محکمتری است.

ضمنا گفته می‌شود پس‌از آنکه پارلمان لائوس به‌رژیم بون اوم رای اعتماد داد انگلستان از مخالفت‌خود بااین رژیم صرفنظر کرده است . فرانسه نیز در این مورداز‌انگلستان پیروی کرده‌است در مقابل امریکا نیز درمخالفت خود باتجدید کار کمیسیون نظارت بین‌المللی‌درلائوس ملایمت نشان داده‌است .

یك سخنگوی‌وزارت‌خارجه‌فرانسه اعلام کرد که دول‌فرانسه وانگلیس در مورد لائوس به تبادل نظر مشغولند .

وی اشاره کرد که موضوع‌بحث کنونی آنها توسعه کابینه بون اوم میباشد بنظر دول فرانسه وانگلیس اگر شاهزاده‌سووانافومارهبرعناصر بیطرف لائوس و برخی از رهبران پاتت لائو در کابینه شاهزاده بون‌اوم شرکت جویند احتمال میرود‌اوضاع لائوس آرام شود .

شاهزاده «نورو دوم سیهانوك » نخست وزیر کامبوج طی‌نامه‌ای که جهت امضاء کنندگان‌معاهده سال ۱۹۵۴ ژنو درموردهند وچین‌ارسال داشته پیشنهاد کرده‌است کمیسیون نظارت بین‌المللی تشکیل شود.ضمنا در لائوس کابینه ائتلافی بوجود‌آید

جوئن‌لای (راست) و یونو(چپ) نخست‌وزیر برمه درراتگون . جوئن‌لای که‌درراس یك هیئت۴۰۰ نفری به‌برمه رفته‌غرب‌رااز مداخله درلائوس‌برحذر داشت . عکس‌رادیوئی آسوشیتدپرس

هنرستان بالت مادام یلنا

بمناسبت افتتاح شعبه جدید خود از کلیه هنرجویان سابق واولیای ایشان که موفق بفرستادن کارت برای آنها نشده دعوت مینماید که در جشنی که در روز های سه شنبه ـ چهارشنبه ـ پنجشنبه ۲۰ ـ ۲۱ ـ ۲۲ دی ساعت ۵ بعداز ظهر برگزار میشود شرکت فرمایند.

خواهشمند است برای دریافت کارت از ساعت ۴ الی ۷ بعدازظهر تاروز دوشنبه ۱۹ دیماه بدفتر مرکزی هنرستان واقع در خیابان نادری اول کوچه نوبهار مراجعه نمایند.

۱ـ۲ آ ـ ۳۷۶۳۲

ازصبح دوشنبه درسینماهای

دنیا ـ ایفل

شاهکار بی‌نظیر وفراموش نشدنی کپانی«مترو گلدوین مایر» باردیگر بمعرض نمایش گذارده میشود

«زندانی زندا»

وایداسکرین ـ رنگی

باشرکت:

استوارت گرینجر ـ دبوراکر ـ جمس ماسون

آ ـ ۳۷۷۲۰

همکار موبوتو بدست طرفداران لومومبا افتاد

وی‌که لومومبا را دستگیر کرد اززندان خود قول داده‌است اورا آزاد سازد

لئوپولدویل ـ ۶ژانویه ـ رویتر ـ فرمانده قوای اعزامی موبوتوبایالت کیووبدست طرفداران لومومباسیر شده‌است.

این شخص که «ژیلبرت‌پونگو» نام دارد ماه گذشته لومومبا را توقیف کرد وبزندان تیس‌ویل منتقل ساخت. وی رئیس شعبه امنیت ستاد ارتش کنگو بوده‌است

گفته میشود وی تلگرامی جهت کازاووبو ارسال داشته که‌رونوشت آن‌نیز بمقامات ملل متحد واصل شده است وی در این تلگراف‌قول داده که لومومبا را آزاد خواهد ساخت.

متن تلگرام وی را رادیواستانلی ویل پخش ساخت . بموجب این تلگرام باید لومومبا آزاد شود.در این تلگرام موبوتو را «عامل امپریالیسم» نامیده‌اند.

بهمراه پونگو ۱۶۰ تن از سپاهیان موبوتو نیز اسیر شده باستانلی‌ویل منتقل شده‌اند.

دبیر کل سازمان ملل متحدداك هامر شولد امروز لئو پولدویل را ترك گفت وبه «پرتوریا»درافریقای جنوبی رفت.

وی طی اقامت ۳۶ ساعته خوددر پایتخت کنگو باژوزف کازاووبو رئیس‌جمهوری کنگو پیرامومسائل مختلفی گفتگو کرد.

سخنگویان ملل متحد درکنگو حاضر نشدند پیرامون مذاکرات وی مطلبی بیان کنند و فقط اشاره کردند که مذاکرات کلی بوده است.

اماگفته میشود در مذاکرات آن دومسائل مربوط به وضع لومومبا وطغیان طرفداران او درایالات اورینتال وکیوومورد بحث قرار گرفته است.

تشکرو قدردانی

این بنده افسرالملوك بنی‌صدر همشیره آقای دکتر علی ادیب مبتلا به بیماری برونشیت بودم بعداز سی‌سال‌درمان بالاخره با بخورلانتازول در موسسه امین چهار راه سید علی معالجه شدم . بنی‌صدر

فقط چند روز دیگر در کیت کات

نادیه جمال لئورا

دواستادمسلم رقص عربی‌وآواز

نادیه جمال لئورا

در کیت کات

شاهرضا نبش بهار

تلفن ۶۲۵۰۰

بایار تبرئه و مندرس محکوم شد

بقیه از صفحه اول

بقرار اطلاع مجازات متهمین این پرونده بین شش‌ماه تا دوسال حبس خواهد بود.

علاوه بر جلال بایار هشت تن دیگر از متهمین این پرونده آزاد شدند وچون اتهام دیگری نداشتند پس از چندماه که در جزیره یاسی‌آدا بسر میبردند طبق رای دادگاه آزاد شدند.

بلافاصله یك کشتی آنانرا از جزیره یاسی‌آدا حرکت داد وآنان درحالیکه هم میگریستند و هم‌خنده برلب داشتند عازم منازل خویش گردیدند.

چندتن از متهمین پرونده های دیگرکه تبرئه شده بودند نیز با همان کشتی جزیره را ترك گفتند درمیان آنان فخری آقابای پزشکی که گفته میشد طفل نامشروع مندرس را سقط کرده است نیز دیده میشد.

کابینه جدید ترکیه و مجمع موسسان آن کشور برای نخستین بار پس‌از استعفاء روز چهارشنبه اعضاء کابینه تشکیل جلسه دادند.

ژنرال جمال گورسل درکابینه جدید نیز سمت نخست‌وزیری را برعهده دارد واعضاء کابینه اومانند کابینه قبلی عضو هیچ حزب‌سیاسی نیستند.

درکابینه جدید ۱۲ وزیر ازوزیران کابینه قبلی عضویت دارند . امروز مجمع موسسان که ۲۷۲ عضودارد تشکیل شد . این مجمع موسسان به همراه کمیته وحدت ملی‌تشکیل جلسه میدهد و کمیته وحدت ملی نقش مجلس سنارا در تدوین‌قانون اساسی برعهده خواهد داشت‌ضمنا تصمیم گرفته شده است که‌بمحض تشکیل مجمع موسسان‌دیگراعضاء کابینه درآن عضویت نداشته‌باشند

اعضاء کابینه جدید عبارتند از:

«خیری موچوکو» وزیر مشاور
«ناصر زیتین‌اوغلو» وزیر مشاور
«اکرم‌توزومن» وزیر دادگستری
«مظفرالانکوش» وزیر دفاع
ژنرال محرم‌ایشان قزل‌اوغلو»وزیر کشور
«سلیم ساریر» وزیر خارجه
«جمال کورداش» وزیر دارائی
«تورمن‌فیضی‌اوغلو» وزیرآموزش
«پروفسور مقبل گوك دوغان»وزیر کارهای عمومی
«مومولایدور» وزیر بازرگانی
«پروفسور رقیب‌اونر» وزیربهداری
«فتحی اشکین» وزیر گمرکات
«پروفسور عثمان توسون» وزیر کشاورزی
«اورهان مرمینلی» وزیر ارتباطات
«احمت‌اتاقلیچ» وزیرکار
«صاحاب کوکاتپ کوغلو» وزیر صنایع
«صحت‌بابان» وزیر مطبوعات‌ورادیو
«پروفسور فهمی یاووز» وزیر ساختمان

تخلیه اتباع امریکا ازکوبا

هنگامی که کارمندان سفارت امریکا درکوبا براتومبیلی می‌نشستند تا به‌بندرگاه بروند واز کوباخارج‌شوند یك دختر جنگجوی غیرنظامی کوبائی باچکمه‌ومسلسل دستی مراقب آنها بود .
عکس رادیوئی آسوشیتدپرس

میامی ـ ٦ ژانویه ـ یونایتد پرس ـ امروز هواپیما های نیروی دریائی امریکا پرواز های خود را برای تخلیه امریکائیان ساکن کوبا آغاز کردند.

نخستین هواپیمای‌حامل امریکائیان کوبا امروز در فرودگاه بین‌المللی میامی فرود آمد و پنجاه امریکائی را پیاده کرد .

خلبان هواپیما گفت ۸۰ امریکائی دیگر نیز منتظر عزیمت بودند .

ضمنا شورای امنیت به مباحثات خود در باب شکایت کوبا از امریکا بدون گرفتن تصمیم پایان داد .

رژیم فیدل کاسترو امریکا رامتهم ساخته بود که طرحی برای اشغال کوبا تهیه کرده است و میخواهد به موقع اجرا بگذارد . شیلی واکواتر که طرحی در مورد روابط امریکا و کوبا تقدیم کرده بودند نتوانستند اکثریت لازم هفت رای‌رابرای‌تصویب طرح خود بدست آورند .

پایان کنفرانس سران‌افریقا

کازابلانکا ـ ٦ژانویه ـ رویتر ـ شش رئیس حکومت افریقائی ورئیس حکومت شورشی الجزایر که در کنفرانس «سران»افریقائی آسیائی‌که به‌کنگو نیروفرستاده‌اند شرکت‌دارند امروز درمورد اوضاع اخیر الجزایرو رفراندوم دوگل وضع موریتانی که مراکش مدعی سلطه برآن است و اعراب فلسطین و تبعیض نژادی در افریقای جنوبی ووحدت افریقا گفتگو کردند .

به موضوع ناحیه تحت‌الحمایت بلژیك بنام «رواندااوروندی» که تن‌بعنوان‌نماینده‌مردم‌آن‌به کازابلانکا آمده‌اند نیز رسیدگی شد .

به استثناء غناتاکنون کشورهای مراکش ، جمهوری متحد عرب ،لیبی وگینه ومالی نیرو های خود را از فرماندهی سازمان ملل متحددر کنگو جداساخته و تصمیم به‌احضار آن‌نیرو هاگرفته‌اند . غنا نیز درکنفرانس امروز موافقت نمود قوای خودرا فرا خواند .

در پایان‌کنفرانس سه‌روزه‌اعلامیه‌ای صادر شد .

دراعلامیه کنفرانس تائید شده است‌که دول شرکت کننده متحدا مبارزه خودرا باکلیه وسایل برای از میان بردن استعمار وتامین آزادی سایر ملل افریقا دنبال خواهندکرد.

درمورد کنگو نظریات گینه‌افراطی ونظریات غنا معتدل بوده‌است .

گینه دعوت کرده‌بود دول‌شرکت کننده فورا فرماندهی واحدی‌تشکیل دهند وقوای خودرا به‌کنگو اعزام‌دارند واز لومومبا حمایت کنند

نیکسون به شکست خود اعتراف کرد

واشنگتن ـ ٦ ژانویه ـ یونایتد پرس ـ نیکسون معاون رئیس‌جمهوری امریکا امروز آخرین کلمات خود را دو باره ریاست جمهوری سال ۱۹٦۰ ادا کرد . این کلمات حاکی از شکست وی بود .

نیکسون در جلسه مشترك سنا و مجلس نمایندگان امریکا اظهار داشت: «اکنون من اعلام میدارم که جان ـ کندی بعنوان رئیس جمهوری امریکا انتخاب شده است .»

اظهارات نیکسون‌درمیان خوشوقتی و گاه خنده نمایندگان ایراد میشد. طبق قانون اساسی ریاست این‌جلسه بانیکسون بود .

کندی نرخ مالیات را تقلیل میدهد

نیویورك ـ ٦ ژانویه ـ یونایتد ـ پرس ـ جان کندی رئیس جمهوری منتخب امریکا امروز حمایت‌مشاور اقتصادی خودرا برای تقلیل نرخ مالیات بردرآمد در امریکا در صورت ادامه بحران مالی‌این‌کشور جلب کرد .

پروفسور یل‌موئل سن رئیس موسسه تکنولوژی ماساچوست‌اعلام کرد که با نظر رئیس‌جمهورمنتخب امریکا موافقت دارد .

وی گفت مسلما کنگره نیز تقاضای کندی را برای تقلیل ۳الی ٤ درصد درنرخ‌مالیات بردرآمد در آوریل آینده تصویب خواهد کرد.

رئیس کمیته‌اقتصادی‌سنای‌امریکا نیز اعلام کرد اگر چنین تقلیلی در نرخ مالیات‌بردرآمدداده‌شود ماهانه ۱۰ دلار بر میزان متوسط دستمزد ودرآمد فردی در امریکا افزوده میشود .

کندی قرار است در دوسه روز آینده با متخصصین امورمالی‌کشور مذاکرات تازه‌ای بعمل‌آردوتدابیری برای مقابله با تقلیل ذخایر دلار و افزایش بیکاری بیاندیشند .

ساموئل سن اعلام کرد همینکه میزان بیکاری به ۷ درصد تعداد کارگران کشور برسد باید برای تقلیل بیکاری برنامه خاصی رااجراء کرد .

خلاصهٔ اخبار

لندن ـ هارولد مکمیلان نخست‌وزیر انگلستان برای یافتن «راه‌حل و تشویق کننده در باره خلع سلاح»از طریق بهبود روابط بین المللی و ایجاد اعتماد متقابل به کوشش خود ادامه میدهد .

درپیامی که بمناسبت سال نو جهت حزب محافظه کار ارسال‌داشته در نشریه هفتگی این حزب بنام «نیوزلتر» منتشر شده است ملک‌میلان به «داشتهای تجاوز» اشاره کردهمی نویسد این «داشتها» فعلا براثر ترس از «انهدام اتمی» متوقف شده‌است.

***

برلن ـ اداره اطلاعات غربی در برلین غربی اعلام کردکه طی سال گذشته ازمیان دهها هزار تن‌فراریان آلمان شرقی که به این شهر آمده‌اند ۱۳٫۸۵۳ تن آنها عضو حزب‌کمونیست آلمان شرقی و سازمان جوانان این حزب بنام «جوانان آلمان آزاد»بوده‌اند

* * *

کاتماندو ـ ماهندرا پادشاه نپال همه احزاب سیاسی آن کشوررامنحل کرد وطی فرمانی که باین مناسبت صادر کرد اعلام داشت که درشرایط کنونی نپال فعالیت احزاب سیاسی کمکی به تحکیم اساس دمکراسی در این کشور نمیکند . دراین فرمان پادشاه نپال‌اعلام کرده‌است که‌سیاست وی برپایه اصل بیطرفی بین شرق وغرب استوار است و کمك اقتصادی به‌نپال را از هر کشوری که‌پیشنهاد شود خواهدپذیرفت .

***

دهلی نو ـ در تبت قحطی سختی جریان دارد و چینیها نیزنتوانسته‌اند تاکنون خواربار کافی به آن ناحیه وارد کنند .

از طرفی تامین خواربار دهها‌هزار سرباز چینی از عهده تحمل مردم تبت خارج است .

بهمین سبب چینیها بزور غلات وبقولات مردم این سرزمین را برای نیروهای خود میگیرند .

این امر قحطی کنونی رابوجود آورده‌است و درایالت لهاسا به تنهائی در هفته گذشته پنج هزار تن از گرسنگی مرده‌اند .

***

بن ـ منابع دولتی بن امروزاعلام کردند که روز نهم فوریه آدنائر صدر اعظم آلمان غربی به پاریس سفر خواهد کرد تا با ژنرال‌دوگل رئیس جمهوری‌فرانسه ملاقات‌نماید.

از طرف دیگر سران کشورهای عضو بازار مشترك‌نیز روز ۱۰ فوریه در پاریس اجتماع خواهند کرد تا کنفرانسی تشکیل دهند .

این کنفرانس قرار بود در ماه دسامبر تشکیل شود ولی بعلت بیماری آدنائر بتعویق افتاد .

***

قاهره ـ ۱۰۹ نفر از علماکه‌شورای عالی اسلام را تشکیل میدهند طی جلسه‌ای که دیروز در قاهره تشکیل دادند تصمیم گرفتند تالمود یهود را چاپ کرده و در تمام دنیا پخش کنند .

سخنگوی شورای مزبور اعلام نمود چون اسرائیل قرآن را چاپ و درتمام دنیا پخش کرده است ما هم چنین تصمیمی اتخاذ کردیم .

دبیر کل کنگره اسلامی‌به‌مخبرین جراید اظهار داشت انتشار تالمودیهود بما اجازه میدهد که در برابر جهان افتضاح اخلاقی یهودیان را نشان دهیم .

قاهره ـ امروزگزارش‌رسیداکادمی زبان عربی در اواخر دیماه امسال در قاهره تشکیل جلسه میدهد تا روش تازه‌ای را که برای ساده کردن زبان عربی پیشنهاد شده است مورد بررسی قرار دهد .

پس از مرگ «جیمزدین» کلیه کمپانیها درصددیافتن‌چهره‌ای بودند که جایگزین اوگردد واکنون «هورست بوخهولتز» توانسته است این موفقیت را بدست آورد.

ازصبح سه‌شنبه درسینماهای رادیوسیتی ، رکس

جدیدترین اثر اضطراب‌آوروهیجان انگیز کمپانی آرتور رانك انگلستان

در آخرین لحظه

دوبله بفارسی

هورست بوخهولتز

جان میلز

۳٦تن در تظاهرات بلژیک مجروح شدند

پنج روزنامه نگار آلمان شرقی‌که درمیا ن اعتصابیون تحریك میکردند از بلژیك اخراج گردیدند

لیژ ـ خبرگزاری فرانسه ـ ٦ ژانویه ـ طی تظاهراتی‌که از طرف اعتصابیون در شهر لیژ صورت گرفته و منجر به دخالت پلیس گردید . جمعا ۱۹ نفر از اعتصاب کنندگان و ۱۷ نفر از ماموران پلیس مجروح گردیدند

دو هزارتن از اعتصابیون امروز به عنوان اعتراض به برنامه‌اقتصادی دولت در خیابانهای پایتخت بلژیك رژه رفتند .

افرادپلیس مسلح به‌تفنك وپلیس های سوار در نقاط مهم تجمع کرده بودند . رهبران حزب سوسیالیست قبلا قول داده بودند که تظاهر ـ کنندگان‌پس از رژه مسالمت آمیز خود خیابانها را ترك خواهند کرد.

دیروز ۳۰ تن از کارگران اعتصابی دستگیر شدند .

کابینه بلژیك امروز اعلام کرد که پنج نفر روزنامه نگار آلمان شرقی از خاك بلژیك اخراج شدند.

دونفر از این روزنامه نگاران‌در آنورس و سه نفر دیگردربروکسل توقیف شده‌اند . این پنج نفر در میان عناصر دست چپ اعتصابیون بلژیك‌فعالیت کرده‌وسعی‌داشتند با تماس با آنها اقداماتی در میان اعتصابیون انجام دهند .

بیروت ازیك پاسبان دفاع کرد

بیروت ـ امروزدربیروت تظاهرات شدیدی علیه مجازات اعدام یك پلیس سابق بنام «حسن شمامیانی» بعمل آمد . تظاهر کنندگان‌بسوی اتومبیلها سنك‌پرتاب کرده ورامـ هائی را که منتهی بفرودگاه میشد بستند.

پلیس سابق باتهام قتل شخصی محکوم باعدام شده است . مقتول ۱۲سال پیش درنظر داشته که‌برادر پلیس متهم رابکشد.

براثر شدت تظاهرات کامیون های سرباز در خیابانهای بیروت بحرکت درآمده واز واحدهای‌تانك نیز برای آرام کردن مردم کمك خواسته شد.

کارخانه سوخته را بابمب منهدم کردند

ورشو ـ خبرگزاری فرانسه ـ کارخانه گاز شهر ورشو دیشب براثر آتش سوزی مهیبی منهدم گردید. شدت آتش‌سوزی به‌حدی بودکه مامورین آتش‌نشانی نمی‌ـ توانستند به محل کارخانه نزدیك شوند . سرانجام برای جلوگیری از سرایت حریق به ساختمان‌های اطراف باپرتاب چند بمب نیتروژن بوسیله هلیکوپتر از توسعه دامنه آتش جلوگیری کردند.

توافق آلمان شرقی وغربی

بن ـ یونایتد پرس ـ ٦ ژانویه ـ منابع مطلع اظهار داشتند که روابط بین دو آلمان و همچنین حمل و نقل بین دو کشور بصورت عادی در آمده است .

گزارش میرسد که دولت آلمان شرقی تمام محدودیت هائی را که ظرف پنج ماه گذشته در رفت و آمد بین آلمانو برلین غربی برقرارکرده بود برطرف نموده است . ولی این امر رسما و بصورت قانونی از طرف رژیم آلمان شرقی اعلام نشده‌است.

در مقابل آلمان غربی نیز صدور کالا هائی را که از لحاظ اقتصاد آلمان شرقی اهمیت فراوان دارد مجددا بآلمان شرقی آزاد کرد .

مذاکرات نفتی‌عراق‌وانگلیس

بغداد ـ ٦ ژانویه ـ خبرگزاری فرانسه ـ محمد سلمان وزیر امورنفت ودبیر کل سابق اداره نفت اتحادیه عر ب‌اظهار داشت که مذاکرات دولت عراق با کمپانی نفت عراق بار دیگر از اواخر ماه ژانویه آغاز خواهد شد .

وی افزود که تاکنون در این مذاکرات موفقیت بزرگی نصیب‌دولت عراق شده و مدیران محلی شرکت برای مذاکره با شورای اداره کمپانی به لندن رفته اند .

چند روز پیش عبدالکریم قاسم نخست وزیر عراق وعده داد که‌جریان مذاکرات دولت با کمپانی نفت را بوسیله جراید آن کشور باطلاع‌مردم عراق میرساند .

۱۸نفر در آتشسوزی هتل سوختند

سان‌فرانسیسکو ـ خبرگزاری فرانسه ـ ٦ژانویه ـ براثر آتش‌ـ سوزی وحشتناکی که در هتل توماس واقع در سان‌فرانسیسکو روی داد ۱۸نفر کشته و بیش‌ازسی نفر مجروح شدند.

حریق نزدیکیهای صبح روی‌داد وبلافاصله شعله‌های آتش باسرعت به‌قسمت‌های هتل که از۱٦۰ اطاق تشکیل گردیده سرایت کرد.

درشب حادثه از ۱٦۰ اطاق‌هتل ۱٤٦ اطاق مسافر داشت . هتل‌چهار طبقه میباشد وپس‌از حریق‌مسافران وحشت‌زده بالباسهای خواب ازاطاق های خود بیرون میدویدند .

ماموربن آتش‌نشانی سعی داشتند مسافران رابوسیله نردبان نجات دهند زیرا در بیشتر قسمت هابعلت سرایت آتش راه پله‌ها را حریـق گرفته بود.

حریق از یکی از اطاقهای طبقه اول شروع شده و به‌قسمت‌های دیگرسرایت کرده است.

مقامات محلی اظهار داشتندکه این حریق باندازه‌ای عظیم بود که از سال ۱۹٤٤ که مهمانخانه آمستردام سوخت نظیر آن در سان‌فرانسیسکو دیده نشده بود.

پلیس اعلام داشت که از هتل توماس اینك تلی از خاکستر توام بادود باقی مانده وبوی الکل از خاکسترها استشمام میشود.

همچنین پلیس اعلام داشت که ریموندکورمن که دراطاق طبقه‌اول ساکن بوده وحریق از آنجا آغاز گردیده از طرف پلیس توقیف‌شده است. وی مدعی‌است که‌براثرمستی اطاق‌را باشعله شمع خود آتش زده است.

آگهی‌های تسلیت

فوت نابهنگام آقای عیسی یونسی سینکی رابیازماندگان آنمرحوم بخصوص آقایان حسین یوسفی و عباس یونسی سینکی تسلیت گفته و بقاء آن خانواده محترم را ازباریتعالی خواستاریم **رضا محمدی ـ عباس بهار لو**

جناب سرهنك حسن خشایار

با نهایت تاسف مصیبت وارده را به آنجناب وخانواده محترمتان تسلیت عرض می نماید **سرگرد جناب**

جناب آقای مهدی نیکخو

کمیته داوران فدراسیون کشتی کشور بدینوسیله مصیبت وارده را بجنابعالی و آن فامیل محترم تسلیت میگوید . آ ـ ۳۳۷۰۱

جناب آقای دکتر پرویز ادیب فر

فدراسیون کشتی کشور بدینوسیله مصیبت وارده را بجنابعالی و آن فامیل محترم تسلیت میگوید .

جناب آقای مهندس زابلتال با نهایت تاسف مصیبت وارده را به آنجناب و خانواده محترمتان تسلیت عرض‌نموده بقاء عمر شما و خانواده محترمتان را آرزومندیم .

نمایندگی زیمنس ایران ـ اصفهان ـ برادران‌نبوی‌نژاد

جناب آقای زابلتال با نهایت تاسف مصیبت وارده را به آنجناب و خانواده محترمتان تسلیت عرض نموده بقاءعمر شما و خانواده محترمتان را آرزومندم

آ ـ ۳۷٦۸۸ **اصفهان ـ ناصر زنجانی**

جناب آقای مهندس زابلتال با نهایت تاسف مصیبت وارده را به آنجناب و خانواده محترمتان تسلیت عرض نموده بقاء عمر شما و خانواده محترمتان را آرزومندم .

آ ـ ۳۷٦۸٤ **اصفهان ـ مهندس حسن نظامی**

نظر بفوت مرحوم **عیسی نیکنام** افسر باز نشسته شهربانی‌مجلس تذکری درمسجدامین‌السلطان واقع‌در خیابان فردوسی‌مقابل‌خیابان ثبت‌اسنادد‌رتاریخ یکشنبه۱۸ر۱۰ر ۳۹ از ساعت ۲الی ٥ بعد از ظهر منعقد میباشد خواهشمنداست با شرکت در مجلس ترحیم روح آنمرحوم را شاد فرمائید

حسینعلی ایران پور ـ ناصر نیکنام ـ امین اشرف ـ محمد باقر امین ـ یداله امین ـ نورالله همایون ـ عبدالحسین همایون ـ ابوالحسن همایون ـ عبدالعلی همایون ـ اسماعیل عجمی کاشانی ـ حسین ریاضی ـ تقی عجمی کاشانی ـ علی عبدالعالی ـ سید حسین خوش روان ـ علی هرندی ـ حسن گودرزی ـ عبداله شهبازی ـ ابوالقاسم رضا زاده ـ احمد افشار ـ سید عبدالحسین خلدی نسب

مصیبت وارده‌بخانواده **حاجی اسماعیل معروف ببانکی** را از طرف اهالی اصناف چهار راه سالار ببازماندگان آن مرحوم تسلیت میگوئیم و ضمنا شب هفت آنمرحوم فردا از ساعت ۳ تا ٥ بعد از ظهر در امامزاده حسن برگذارمیشود

از طرف اهالی چهار راه سالار رجبعلی پیکانی ـ حاجی سید حسن عامری ـ محمد کمالی ـ سرهنك هاشمی ـ علی اکبر نظر مقدم ـ علی حاج حسنی ـ عباس حاج حسنی ـ علی دلاور ـ عزیزاله خرازی فروش ـ حسن آقاخباز ـ حیدری کفاش ـ عباس عبداله زاده ـ حاجی سید مهدی قالی فروش ـ فرج‌اله محمدی ـ علی قاسمی نژاد ـ علی قاسمی

با نهایت تاسف فوت **علی غوث** کارمند بازنشسته راه آهن را باطلاع‌عموم اقوام و دوستان میرساند مجلس‌ختم آن مرحوم روز دوشنبه ۱۹ دی از ساعت ۲ الی ٥ بعد ازظهر در مسجد بنی هاشمی (گرگان چهار راه معینیه) و ختم زنانه همان ساعت منزل آن مرحوم (ده متری گرگان ـ کوچه زعفرانلو) منعقد خواهد بود .

زهرا نجفی ـ رضوان . هوشنك ـ سیروس غوث ـ عباسعلی مویدی ـ میرعلی هادی قـزوینی ـ شمسعلی قاسمزاده ـ ابراهیم ممقانی آ ـ ۳۳۸۷۹

جناب آقای مختار توکلی

در گذشت ابوی گرامتان را از صمیم قلب تسلیت عرض نموده بقای عمر شما و بازماندگان آنمرحوم را از خداوند متعال خواستاریم .

آ ـ ۳۳۷٦٥ **احمد عبادت و بانو ـ اسماعیل‌عبادت‌وبانو**

مصیبت وارده را بجناب آقای دکتر مفتاح استاد محترم دانشگاه و خاندان جلیل تسلیت عرض مینمائیم .

آ ـ ۳۳۷٤۱ **دکتر اسمعیل دیالمه ـ دکتر علیرضا حلمی**

جناب سرهنك معصومی

با اندوه فراوان مصیبت وارده را بجنابعالی و خانم تسلیت عرض مینمائیم **سروان عقیلی پور و بانو**

با نهایت تاسف و تاثر مصیبت وارده را بخانواده مرحوم حاج میرزا حبیب معرفتی که شصت سال عمر خود را در خامنه خدمت بفرهنك نموده و یکی از مردان نیکوکار خامنه بوده به آقایان موسی احمدی و فرهنگیان خامنه وملك محمد معرفتی و محمد معرفتی و بازماندگان آنمرحوم‌تسلیت عرض می نمائیم .

حاج عباس رفیعی خامنه ـ حسین رفیعی ـ اسمعیل رفیعی آ ـ ۳۳۸۰٥

دوشیزه سرور افصحی

با نهایت تاسف فوت نابهنگام پدر عزیزتان را بشما تسلیت میگوئیم .

شاگردان سال سوم دبیرستان دخترانه مشکوتی

جناب مهندس صادق رشیدی

بمناسبت مصیبت وارده بجنابعالی و خانواده محترم تسلیت عرض میکنم . **مسعود ادیب**

جناب آقای سرهنك معصومی

مصیبت وارده را بخانواده محترم‌تسلیت عرض‌مینماید

آ ـ ۳۳۸٦۱ **عنایت‌اله رهبر**

خانواده های **شهردار ـ انیسی ـ سپهبدی ـ معزی ـ صدری ـ پورفتحی ـ افخمی ـ ابراهیمی ـ درخشان ـ صارمی ـ همراز**

با نهایت تاسف فوت **بانو زیور یحیائیان (درةالسلطنه)** همسر مرحوم‌حاج معتمدالملك یحیائیان را که در تاریخ چهاردهم دیماه ۳۹ برحمت ایزدی پیوسته باطلاع کلیه بازماندگان و آشنایان میرساند مجلس ترحیم مردانه روز یکشنبه هیجدهم دیماه از ساعت نه تا ۱۱درمسجدفخرالدوله و مجلس ترحیم زنانه در همانروز از ساعت ۲و نیم تا ٤و نیم بعد از ظهر درمسجد معتمدالملك واقع در خیابان ژاله‌برقرار میگردد . آ ـ ۳۳۸٦۳

در گذشت این زن نیکوکار که هستی خود را وقف بیمارستان شفا یحیائیان نموده موجب کمال تاسف است ما مصیبت وارده‌رابخانواده‌محترم آنمرحومه‌بویژه‌بازماندگان تسلیت میدهیم .

خانواده **یزدیزاده ـ رافت ـ تهرانی ـ عطائی ـ کیائی**

با کمال تاسف فوت مرحومه والده حاج غلامعلی و اخوان یزدیزاده و همشیره آقای ابراهیم رافت را باطلاع دوستان و اقوام میرسانند مجلس ترحیم در تاریخ دو شنبه نوزدهم دیماه ۱۳۳۹ از ساعت دو الی پنج بعد از ظهر در مسجد لر زاده واقع در خیابان لر زاده بر گذار و ختم زنانه در همانروز و ساعات در منزل آنمرحومه در خیابان پاك منعقد است آ ـ ۳۳۷۹٥

مصیبت وارده را بعموم بازماندگان آنمرحومه تسلیت‌میدهیم

باطلاع عموم آشنایان و دوستان میرساند روز یکشنبه ۱۸ دیماه جاری مصادف با شب هفتم در گذشت مرحوم**محمد حسین صمدیان** (وثوق) مراسمی در حضرت عبدالعظیم‌باغچه علیجان بر سر مزار آنمرحوم از ساعت ۲و نیم الی ٥ بعداز ظهر بر گزار میشود .

آ ـ ۳۳۸۳۷ **خانواده وثوق زاده ـ صمدیان**

افریقا بکجا میرود؟

-۳-

سالازار دیکتاتور ۷۲ ساله پرتقال گوشی برای شنیدن انتقاد هائی که حتی در غرب از سیاست آفریقائی او میشود ، ندارد چون سازمان آتلانتیك شمالی ،به‌سیاست خشن‌وی اظهار علاقه نمی‌کند، قصددارد پرتغال راازناتو خارج کند. این شاید یکی‌از نیرنك‌های تلخ‌ودردناك تاریخ باشد که‌آنهارا که‌باید گوشی شنوا داشته باشند وغرشی راکه ازدور می‌آید بموقع دریابند ، کر میکند. سالازارمیگوید ازهرتغییری نیزکه‌در سایر کشورهای‌آفریقائی پدیدآید، باکی نخواهد داشت . اوقصدنارداز موزامبیك و آنگولا خارج‌شود . سالازار طی سخنرانی خود درماه گذشته چنین اخطار کرد : «فکرمابابد برای یکی‌از دشوارترین آزمایش‌های تاریخ آماده باشد . به‌قربانیهای بی‌شمار نیازخواهد افتاد واگر ضرورت‌اقتضاکند خونهای فراوان ازرگهای ما جاری خواهد شد». یکی‌از مقامات‌عالیرتبه آنگولا نظردولت پرتغال راچنین خلاصه کرد :«مامدت ۵۰۰ سال دراین جابوده‌ایم . پنج‌قرن دیگر نیزخواهیم ماندواهمیتی نمیدهیم که‌بقای خودرا چگونه وبه‌چه وسیله‌ای تامین کنیم .»

لکن بنظر میرسد که‌پرتغالیها، ازدرسهای تاریخ‌معاصر چیزی نیاموخته اند و آنکه از گذشت روزگار تجربه نیندوزد ، بی تردیدآینده رابا‌خته است . آیانمونه الجزایر هیچ‌نکته‌عبرت‌انگیزی‌برای پرتغالیها نداشته است ؟

سازمان‌وبنای‌سیاسی کشورهای‌جدید

آفریقا خود را از نظارت‌سیاسی اروپا رها می‌کند . تخم‌ناسیونالیسم رابیك معنی، دول استعماری خود، درافریقا کاشتند. بلژیکی ها و پرتغالیها استثنائی براین قاعده اند . لکن دیگران و خاصه انگلیس‌و فرانسه که دو دولت‌نیرومند استعماری بودند ، تاسیسات و سازمانهای سیاسی غربی را در کشور های افریقائی ایجاد کردند و سیل افکار جدید درمورد دولت، میهن پرستی وشرکت عموم در کارهای کشور، حکومت قانونی و مشروطه ، انتخابات و دمکراسی و هرآنچه بنام سنت انقلاب کبیر فرانسه شناخته می شود ، آفریقا را فرا گرفت .اروپائیان جدید از خاصیت انفجاری این عقاید آگاه نبودند و آفریقائیها سلاحی را که از غرب گرفته بودند ، علیه غرب بکاربردند و آزادی‌و حکومت را در بیشتر کشورها بدست آوردند . لکن تاسیسات اداری‌ودمکراتیك غرب، همچنان پابرجای است واکنون بجای سفید پوستان ، چهره های سیاه آفریقائی در پشت میز های ادارات دیده می شود وشگفت آنکه ، اکنون دربسیاری از کشورهای افریقائی ، سفید ها بعنوان مستشار و کارشناس ، باستخدام دول آفریقائی در آمده اند . سیاه پوستان ارباب شده‌اند .

با آنکه اوضاع سیاسی تغییرکرده‌است ولی هنوزنتایج اقتصادی مشخصی بدست نیامده و اوضاع مادی و اقتصادی و سطح زندگی مردم، کم و بیش بحال سابق باقی است . لکن از این نکته نباید نتیجه گرفت که آفریقائیها بکاری‌عبثوبی حاصل دست زدند . دول جدیدالتاسیس، اغلب یك سلسله طرحهای عمرانی را بموقع اجرا گذاشته اند و تغییرات عظیم درپیش است .

ناتمام

اولین کنفرانس وزرای خارجه‌عرب در بغداد

قاهره ـ ۵ژنوایه ـ خبرگزاری‌فرانسه دبیر خانه جامعه عرب اعلام کرد که روز ۲۸ ژانویه ، برای اولین بار کنفرانس وزرای امور خارجه جامعه عرب در بغدادانعقاد می یابد .

در اعلامیه دبیر خانه جامعه‌عرب تصریح شده است که این جلسه فوق‌العاده بوده و بنا بر دعوت‌دولت عراق در بغداد تشکیل خواهد شد. هنوز دستور کار این جلسه فوق ـ العاده که در محافل سیاسی با اهمیت تلقی شد ماست ، معلوم نیست .

شایعه ورود داوطلبان چین در جنك الجزایر

الجزیره ـ ۶ ژنوایه ـ رویتر- امروز شایعات فراوانی در محله مسلمان نشین «کازبلا» انتشار داشت که ورود داوطلبان چینی به تونس برای کمك به میلیون بسیار نزدیك است . این شایعات نشان میدهد که‌تشنجات واختلاف میان مسلمانان وفرانسویان تا چه اندازه شدت یافته است .

انگلیس با تاسیس کنسولگری های جمهوری عرب در تحت‌الحمایه‌های خود مخالفت کرد

لندن ۵ ژنوایه ـ آسوشیتد پرس ـ انگلستان جمهوری عرب را از افتتاح کنسولگری در چهار مستعمره از شش مستعمره عربی‌خود منع کرد .

منابع مطلع جمهوری متحد عرب می گویند حتی انگلستان با تقاضای این کشور برای افتتاح کنسولگری در کویت موافقت‌نکرد

این تقاضا قبلا جهت شیخ منطقه ثروتمند کویت که در کنار خلیج فارس قرار دارد ارسال شده بود .

عدم حصول توافق میان دو کشور بر سر این موضوع ، از آنجا آشکار می شود که هنوز نشانه ای از بر قراری روابط‌کامل سیاسی میان لندن و قاهره مشهود نیست زیرا توسعه این روابط بحل موضوع افتتاح کنسولگری های جمهوری متحد عرب در شیخ‌نشین های عربی تحت الحمایه انگلیس موکول شده بود .

به همین سبب مبادله سفراء میان قاهره و لندن نیز به تاخیر افتاده است .

سبب باطنی مخالفت انگلستان با افتتاح کنسولگری های عربی آن است که انگلیس ها گمان می‌کنند جمهوری متحد عرب‌این کنسولگری ها را وسیله تبلیغات و عملیات سیاسی ضد انگلیسی سازد .

اعتراض به آزمایش اتمی فرانسه

نیجریه روابط خودرا با فرانسه قطع‌کرد

دولت نیجریه بعلت آزمایش اتمی فرانسه درصحرای الجزایر ، سفیر این کشور را اخراج‌کرد

لاگوس ـ۵ژانویه ـ خبرگزاری فرانسه ـ شورای وزیران نیجریه طی یك جلسه چهار ساعته تصمیم گرفت مناسبات خود را با فرانسه قطع کند .

در اعلامیه ای که باین‌مناسبت انتشار یافته علت قطع مناسبات دیپلماسی نیجریه با فرانسه‌سومین انفجار بمب اتمی فرانسه در صحرا ذکر شده است .

دولت نیجریه در اعلامیه خود اضافه کرده است که چنانچه‌فرانسه دست بانفجارات اتمی جدید بزند، دولت نیجریه این حق را برای خود محفوظ میداند که تصمیمات تازه و شدید تری اتخاذ کند .

دولت نیجریه معتقد است که انفجارات اتمی فرانسه در صحرای افریقا سلامتی اهالی این کشور را سخت مورد تهدید قرار داده است .

بنسون وزیر اطلاعات دولت نیجریه طی کنفرانس مطبوعاتی که امروز تشکیل داد اعلام کرد که دولت نیجریه به «ریموندافروی» سفیر کبیر فرانسه درلاگوس‌دستور داده است که در ظرف ۴۸ ساعت خاك این کشور را ترك کند . وی تاکید نمود که این دستور شامل بقیه اعضای سفارت فرانسه در لاگوس نیز هستو همگی‌آنها باید در ظرف ۴۸ ساعت خاك نیجریه را ترك گویند ، بنسون ضمن بیانات خود افزود ضمنا هیچیك از هواپیما ها و یا کشتی های‌فرانسوی حق ندارند به سر زمین نیجریه نزدیك شوند . نیجریه بزرگترین کشور آفریقائی است که در حدود سی میلیون نفر جمعیت دارد .

پیشرفت مذاکرات نفتی شوروی و پاکستان

مسکو ـ ۶ ژانویه ـ آسوشیتد پرس ـ وزیر صنایع پاکستان ذوالفقار علی بهوتو ، به خبرنگاران اظهار داشت که مذاکرات‌شوروی و پاکستان در مورد کمك شوروی به پاکستان برای اکتشافات نفتی، پیشرفت قابل ملاحظه ای کرده‌است بهوتو که از ۱۶ دسامبر گذشته در شوروی است اظهار داشت هنگامی که من به پاکستان باز گردم ، مذاکرات از طریق عادی سیاسی ادامه خواهد یافت . وی از اعلام این که قرار دادی میان دو کشور بسته خواهد شد یا نه، خود داری کرد . لکن در پاسخ خبرنگاران گفت . خوشبین‌است. بهوتو افزود در حال حاضر ، ۷ کمپانی غربی از کشور های‌انگلیس امریکا ، هلند مشغول اکتشافات نفتی هستند و دولت پاکستان امیدوار است که با ورود شوروی به عرصه فعالیت رقابت زیاد شود.

دارندگان ماشینهای جوشکاری‌اونان

توجه فرمایند

در تعمیرگاه ایران تکنو زیر نظر متخصصین موتور اونان انواع ماشین های جوش باکارمزد مناسب تعمیر ودر ظرف ۴۸ ساعت تحویل میگردد .

تعمیرگاه ایران تکنو

خیابان تهران‌نو- ایستگاه فرودگاه ـ تلفن۳۴۵۵۷

۱۳۱۸ ۱۳۳۸

دیگر نمیتوانند ۲۰ سال قبل زندگی کرد!

دنیا روز بروز بجلو میرود ،

ریش تراش برقی فیلیپس

آخرین وبهترین وسیله اصلاح صورت در دنیای امروز است !

PHILIPS

نماینده انحصاری :

شرکت سهامی فیروز ، خیابان سعدی

PHILISHAVE

« مژده »

لامپهای برق معمولی

سیلوانیا وارد شد

SYLVANIA

لامپهای فلورسنت سیلوانیا بهترین وزیباترین وسیله روشنائی سالنها ، کارخانجات وفروشگاه‌ها وساختمانهای مدرن میباشد

به ۱۲ رنگ مختلف مطابق هرنوع سلیقه ساخته شده است

مزایای فلورسنت سیلوانیا :

مصرف برق آن کم است .

ازهرلامپی پرنورترمی‌باشد .

ازکلیه لامپهای فلورسنت زودتر روشن میگردد .

چنانچه با استارتر سیلوانیا و ترانسفورماتور مخصوص آن

ساخته‌شده روشن شود ۷۵۰۰ ساعت دوام میکند

ترانسفورماتورهای مخصوص سیلوانیا دارای علامت TAMCO میباشد

متوجه باشید ترانسفورماتورهای مشابه تقلبی را بجای ترانسفورماتور سیلوانیا بشما نفروشند .

نماینده انحصاری کارخانجات سیلوانیا درایران : شرکت سهامی تام لالزار - پاساژ نور

تلفنهای ۳۰۳۹۸۳-۳۰۲۹۸۲-۳۰۳۹۸۱

لامپهای برق معمولی **سیلوانیا** نیز مانند لامپهای فلورسنت **سیلوانیا** ازهرلامپی پرنورتر وبادوامترمیباشد مطمئنا بایکمرتبه امتحان جز لامپ برق **سیلوانیا** هیچ لامپ دیگری نخواهید خرید آ-۳۶۷۵۶ ۱-۵

کمند بازار آمد

سرشوی گیاهی

کمند

یك مو نباید از سر کسی کم شود

ویلای نقره‌ای

جایزه خریداران سرشوی گیاهی کمند است

کمند مواد شیمیائی ندارد ـ کمند مواد قلیائی ندارد ـ کمند مواد تیزآبی ندارد

کمند خاصیت خودرا از آفتابهای گرم ـ خاکهای پرثمر وطبیعت سالم وطن عزیز ما ایران گرفته است .

سرشوی گیاهی کمند به‌نسبت‌های علمی آزمایش شده ازترکیبات گیاهی درلابراتوار کمند تهیه گردیده است . (سازمان فاکوپا)

سیروس- سالز برگر

درسهای آزمایش اتمی فرانسه

اگر تصمیمات بین‌المللی راه را نبندد، طی دهسال آینده خواهند شد و آمریکا وشوروی قادر به ساختن بمب هائی ازاینرو زمانی‌که سیاستمداران‌دست بکار شوند وپیرامون قطع آزمایش‌های اتمی وخلع سلاح توافقهائی شود ، فرارسیده است.

تعداد قابل ملاحظه‌ای از کشورها، دارای اسلحه اتمی هستند که می‌تواند کشورها را از روی زمین پاك کند

The New York Times.

فرانسه با انفجار سومین بمب اتمی خود ، مسائل حادی را بمیان کشید که دیگر نمی توان آنها را نادیده گرفت . اولین نکته این است‌که چهارمین نیروی اتمی‌جهان باوجود ضعف آن ، پدید آمده است و اگر اقدامات و تصمیمات بین المللی راه را نه بندد ، طی ده سال آینده ، پنجمین و ششمین و هفتمین قدرت اتمی نیز پای به عرصه وجود خواهد گذاشت .

دومین نکته این است که‌موافقت شوروی و امریکا برای قطع آزمایش های خود در یك مدت معین ، اگر تمام مللی را که می توانند بمب اتمی بسازند ، در برنگیرد بی‌معنی خواهد بود . دول مزبور از جمله عبارتند از فرانسه و یا دولی که نزدیك بساختن بمب اتمی میشوند مانند چین ، سوئد واسرائیل .

سومین نکته این است که اتحادیه های نظامی فاتو و یا پیمان ورشو ، اگر خلع سلاح عمومی‌آغاز نگردد ، به زودی باید در وضع استراتژیك خود تجدید نظر کنند و سلاحهای اتمی را میان اعضای خود تقسیم کنند . این مسئله اخیر مطرح است و واشنگتن و مسکو، هیچیك به تنهائی نمی توانند آنرا از دستور خارج کنند .

امریکا طی ماههای گذشته ، با دو بحران سیاسی که مربوط به سلاحهای اتمی بوده ، روبرو گردید ابتدا امریکا پیشنهاد مشروطی به سازمان اتلانتیك شمالی داد که‌در

بقیه درصفحه۱۸

کندی دربرابر مشکلات جهانی

کندی ریاست جمهوری منتخب آمریکا، با اوضاع و احوال بین‌المللی بغرنجی روبرو است. مشکلات اروپا وسازمان آتلانتیك‌شمالی آفریقا ،خاورمیانه وخاور دور و آمریکای جنوبی هم در برابر او قرار دارند. کندی‌برای تمام این مسائل باید راه حل هائی دقیق پیدا کندکه ضمن حفظ موقعیت غرب ،تصادم های بین‌المللی منجر بیك جنك جهانی دیگر نشود . (کاریکاتور نقل از نیویورك هرالد تریبون)

جوزف آلسوپ

خلع سلاح و تسلیحات

کندی دربرابر دو مسئله مهم تقویت بنیه دفاعی امریکا ومذاکره برای خلع سلاح قرار گرفته است

رئیس جمهوری امریکا میخواهد این دو مسئله را باتکیه برسیاست «قوی شدن ودر عین حال وارد مذاکره شدن با دشمن» حل‌کند

میتوان پیش بینی کرد که در دوره ریاست جمهوری کندی وی‌دو مسئله را بطور جدی سرلوحه‌برنامه کارهای خود قرار دهد .

اول آنکه بنیه دفاعی‌ایالت متحده امریکا را بطور جدی و بی سابقه‌ای تقویت کند .ـ دوم آنکه با دولت شوروی وارد مذاکره شده و در باره کنترل و تقلیل سلاحهای اتمی قراردادی بین دو کشور منعقدنماید

اگر کسی پیدا شود که فکر کند این دو موضوع کاملا با هم متناقض است باید به سخنان پرزیدنت کندی در هنگام مبارزات انتخاباتی یعنی «قوی شدن ودرعین حال وارد مذاکره‌شدن بامتخاصم» توجه کند . کوشش برای تقویت بینه دفاعی بسیار لازم است اما پیشرفت درمذاکرات دوستانه شاید شانس ضعیفی را برای موفقیت‌در بر داشته باشد . تاکتیکی که پرزیدنت کندی در هنگام مبارزات انتخاباتی خود بکار میبرد این بود که میگفت کوشش فراوانی برای تقویت بنیه دفاعی امریکا انجام خواهد داد. اینکه او میخواهدحالا قراردادی با شوروی درباره تقلیل تسلیحات منعقد سازد نکته تازه‌ای از سیاست جدید کندی است که بتازگی آشکار گردیده است .

نماینده زیرك

مذاکره برای تقلیل سلاحها موقعی دارای‌اهمیت فوق‌العاده‌خواهد بود که نماینده مخصوصی را که آمریکا برای این کار تعیین‌میکند بسیار زیرك‌باشد. گذشته اززیرکی شخصی باید برای این کار در نظر گرفته شود که دارای شخصیت جهانی و داخلی و از همه مهمتر دارای انرژی و توانائی فوق‌العاده باشد .

برای این ماموریت بنظرمیرسد که یکی از شش نفر رهبرجمهوری خواهان که اخیرا مقام بسیارمهمی در کابینه کندی باو پیشنهادشده مورد نظر باشد .

محرك اصلی سیاست آینده کندی (تقویت بنیه دفاعی امریکا سیستم کنترل بین‌المللی اتمی در از یك طرف واز طرف دیگر دوره‌ای است که شوروی و آمریکا مذاکره با شوروی) نتیجه مستقیم هنوز صاحب سلاحهای‌اتمی هستند. کنفرانسی است که در نوامبر ۱۹۶۰ درمسکو برگزار گردیده است میباشد .

بنظر میرسد که شوروی عده‌ای از برجسته‌ترین علمای فیزیك و شیمی خود را برای مذاکره در باره تقلیل سلاحها عازم آمریکا کند. از جمله این علما میتوان «سی می نف» شیمیست معروف روسی وبرنده جایزه‌نوبل وفیزیك دان مشهورشوروی «کابیتزا» رانام برد .

موضوع کنفرانس بحث درباره خلع سلاح‌و مذاکره در باره‌نحوه اجرای آن خواهد بود البته‌واضح است که از طرف امریکا نیزعلمای مشهور فیزیك و شیمی شرکت خواهند نمود .

تقلیل فوری سلاحها

مقاصد شوروی بیشتر در باره تقلیل فوری سلاحهای هسته‌ای‌بین دو قدرت جهانی خواهد بود . هدف شوروی از این کنفرانس ایجاد یك

NEW YORK Herald Tribune

در انتظار بود که کشور های‌دیگر منجمله چین و حتی اسرائیل در باشگاه اتمی یا بهتربگوئیم «باشگاه خودکشی» ثبت نام کنند درضمن

دورنمائی ازسال ۱۹۶۱

آغاز سال نو در مقام مقایسه باسال گذشته مصادف با آرامش بود اما بدبینی درهمه‌جا راه داشت

مادام‌که دو سوم مردم دنیا در گرسنگی بسر میبرند نمیتوان انتظار آرامش داشت

New Statesman

برزغم تند باد تغییراتی که در با سال ۱۹۶۱ روبرو میشود.فرانسه واشنگتن وزیدن گرفته است ، باانفجار سومین بمب اتمی خود دنیا باحالت تسلیم‌و رضا و خستگی کریسمس را جشن گرفت وباید در آغاز سال نوامید هائی که‌جهان نسبت به مذاکرات منع آزمایش های اتمی در سرداشت برباد رفته است . سیاسیون غربی نیز بما هشدار میدهند که از تشکیل یك کنفرانس سران کامل در ۱۹۶۱ خبری‌نیست و تنهاانتظاری که‌میتوان داشت اینستکه شاید کنفرانس وزرای خارجه تشکیل گردد . ولی باز همین سیاسیون میگویند که تشکیل چنین کنفرانسی نیاز به مقدماتی دارد که با کندی و بی میلی فراهم خواهد شد . حلول‌سال نو در قیاس با آغاز سال گذشته آرام بود اما همه جا را نومیدی و بدبینی فرا گرفته بود .

این بدبینی تلخ و یکنواخت دلایلی دارد . سال افریقا که درآن چندین کشور افریقائی بند های استعمار را پاره کردند هیچیك از مشکلات قاره اروپا را حل نکرد.

سالی که گذشت مشکلات‌جهانی را بوضوح تمام برروی صحنه آورد و بحرانهای دیگری را نیز بر آن اضافه نمود در طی سال گذشته‌هرج و مرج دستگاه حکومت آیزنهاور با خلق حوادثی نظیر فاجعه یو- ۲ و بحران کوبا موجب‌شد که‌امریکا باشرق به‌کشمکش بیجهت بپردازد ودراین‌میان ناراحتی‌هائی درسیاست جهانی بین دو بلوك پدید آید که فقط گذشت زمان میتواند آنراالتیام بخشد .

روح دالس

بحران روز افزون لائوس نیز نشان میدهد که هنوز روح‌دالس‌در سرسرای وزارت خارجه امریکا سرگردان است و بر مغز های جانشینان خود حکومت میکند .

بقیه درصفحه ۱۸

فیلیپس

اعجوبهٔ هندی و دوچرخهٔ فیلیپس، هر دو قهرمان مقاومت و استقامتند.

نظریهٔ اعجوبهٔ هندی دربارهٔ دوچرخهٔ فیلیپس

آقای سید محمد نواب یا اعجوبهٔ هندی که با ۱۲۰ ساعت دوچرخه سواری رکورد دوچرخه سواری را با دوچرخه فیلیپس شکست ، درجواب اینکه چرا دوچرخه فیلیپس را برای اینکار انتخاب کردید اظهار داشت که من در تمام عمر دوچرخه سواری ام هیچ دوچرخه‌ای را به روانی ، استحکام ومقاومت دوچرخه فیلیپس ندیده‌ام وچون برای انجام کاریکه درپیش داشتم دوچرخه‌ای لازم بود که روان ، نرم وبا استحکام باشد . بدینجهت برای یکبار فقط دوچرخه فیلیپس را مناسب تشخیص دادم .

« وِکا »

انتقاد

دکتر حسن صدر حاج سیدجوادی

جنون وکالت

دیروز خانمی بمن تلفن‌میکردومیگفت خواهش میکنم‌درد دل مراهم درروزنامه بنویسید . گفتم خانم عزیز دردتان رابفرمائید اگر توانستم‌اطاعت میکنم .

ـ گفت من بیش از بیست سال است که‌ازدواج کرده‌ام شوهرم درآن‌موقع‌چهل‌سال‌ازعمرش‌میگذشت ومن خوشحال بودم که‌وی هیجانات و التهابات جوانی را پشت سرگذاشته واز هوسها وجنونهای دوران شباب دور شده‌است . البته فقط در یك‌مورد حدس من صحیح بود شوهرم بدنبال هوسهای جوانی نمیرفت .اما او هوس عجیب‌دیگری دارد که‌بیست و چندسال است من و بچه‌های ما را آزارمیدهد واین هوس وکالت است !

درجوابش گفتم ،این هوس نا‌مشروعی‌نیست که‌شما و بچه‌های‌شما را آزار دهد. نماینده‌شدن حق‌هرکسی است و حس جاه طلبی اگر بحدمبالغه نرسد بسیار پسندیده وقابل تقدیر است واز تمایلات خوب انسان بشمار میرود .

ـ گفت شمااشتباه میکنید واشتباه شمادر اینست که‌موقعیت شوهرم را نمیدانید وازوضع او اطلاعی ندارید وی‌درشهر خودش سرشناس نیست وکسی هم تمایلی بانتخاب کردن وی ز خودنشان نمیدهد .اصولا حرف خودش رادرست نمیتواند بزند وبرای وکالت ونمایندگی ساخته نشده‌است. فقط خودش میخواهد انتخاب شوددر حالیکه این‌تمایل باید درمردم باشد که اورا انتخاب کنند . مردم بعنوان مسخره ازنمایندگی بااو حرف میزنند وعده‌ای استفاده جوهم‌درموقع‌انتخابات دور اورا میگیرند وتمام اندوخته‌اورا که‌از سختگیری بمن و بچه‌ها جمع‌شده ازدستش میربایند .

در هیچ دوره‌ای دیده نشده که پس از شمارش آراء وی حتی بیست رای داشته باشد ولی عجب آنست‌که این نتیجه اورا متنبه نمی‌کند ودوسال بعد باز هوس وکالت ویابهتر بگویم جنون وکالت دامن اورامیگیرد. نصایح من دراو تاثیر ندارد .

در جوابش گفتم خانم‌عزیزشماتنها نیستند که‌باین‌مصیبت‌دچارید. خیلی ازخانواده‌ها بدردشما مبتلا هستند .

من از وقتی که‌روزنامه خوان شدم یعنی سواد خواندن‌روزنامه‌راپیداکردم تاامروز که بقول عوام روزنامه‌بنویس شده‌ام درهر دوره ازانتخابات باسامی یك عده برخورده‌ام که‌خودراکاندیدا کرده‌اند وبااصرار وابرام و التماس تقاضا کرده‌اند که‌مردم‌باآنها رای‌بدهند نام آنها بگوش همه آشناست ومردم باتمسخر باین تقاضاها وتمنی‌هاپاسخ میگویند .

آنهااز این نکته غافل هستند که نماینده مردم بایدازطرف‌مردم کاندیدا شود ودر حقیقت در میان مردم‌زمینه داشته باشد . فعالیت‌برای‌انتخاب‌شدن البته لازم است ولی‌کسی بایدفعالیت کندکه‌مردم باواظهارتمایل نمایند، یعنی‌ازطرف مردم نامزدنمایندگی‌شود، دربین مردم حسن شهرت داشته‌باشد، درستکار و صدیق وبااطلاع باشد .

اما یك عده ازاین مسائل غافل هستندو تصورمیکنند بصرف‌کاندیدا شدن شهرت پیدا می‌کنند، آنهاتصور میکنند که نام آنهابعنوان‌کاندیدای نمایندگی‌اعلام شودمحبوبیت‌وشهرت کسب می‌نمایند ومورد تکریم وتعظیم مردم قرار میگیرند .

آنهاخودرا کاندیدامیکنند که‌شهرت ومحبوبیت وموقعیت اجتماعی بدست آورند در صورتیکه ابتدا باید شهرت ومحبوبیت وموقعیت اجتماعی بدست آورد بعد کاندیدای نمایندگی شد .

نتایج حاصله وده‌ها بیست‌های آوردن آنهارا متنبه نمیسازد .زندگی خود وخانواده خودرا مختل میکنند و بدنبال هوسی میروند که‌هرگز تحقق نمی‌یابد . این هوس و جنون طوری چشم بصیرت آنها را نابیناکرده‌که‌پوز خنده های مردم را نمی‌بینند.

جای تاسف است که ماسعی میکنیم مقامات حساس‌وموقعیت‌های اجتماعی‌را بدست‌آوریم تا ازمزایای آنها از قبیل شهرت ومحبوبیت و غیره استفاده نمائیم ودر حقیقت اسباب بزرگی را آماده نکرده میخواهیم بزرك‌شویم‌و هرگز نمیخواهیم ابتداء اسباب‌بزرگی را آماده کنیم و بعدبرمسند بزرگی و جلال تکیه زنیم .

کسانیکه میخواهند وکیل شوند باید ابتدا موقعیت خودرا بسنجند ،میزان محبوبیت خودرا درنظر بگیرند ، ـ اندازه علاقه و تمایل مردم رابخودمورد بررسی قرار دهند و بالاخره یقین داشته باشند که حداقل بیست درصد امکان انتخاب شدن برای آنها وجود دارد بعد بدنبال وکالت بروند .

گفتگوی مردم

تقاضای قبول استعفا

چند نفراز فرهنگیان اراك‌تلگراف میکنند قلت حقوق و کثرت عائله مارا مجبور ساخت درامتحانات بانك ملی شرکت کنیم اینك که‌باهشقت فراوان درامتحانات بانك قبول شده‌ایم فرهنك اراك استعفای ماراقبول نمیکند از وزارت فرهنك تمنای عاجزانه داریم با قبول‌استعفای‌ماچندنفر عائله‌ای‌رانجات دهند .

امتحانات متفرقه

یکی‌از داوطلبان متفرقه پیشنهاد میکند از آنجا که‌قوه درك محصلین متفرقه باقتضای سن از دانش آموزان دبیرستانی بیشتر است واز طرفی‌از تمام فرصت‌های ممکنه برای آموختن استفاده میکنند و تعطیلات مختلف دبیرستانی راندارند اجازه داده‌شود هرششماه یك کلاس امتحان‌بدهند تا باین طریق بدون آنکه وقت زیادی از کارکنان فرهنك گرفته شود تشویقی ازمحصلین بااستعداد شده‌باشد .

ترمیم حقوق فرهنگیان

بانو ایران فولادلو آموزگار دبستان دولتی کوثر بمنظور بهبود وضع معیشت آموزگاران ودبیران با توجه باینکه ببودجه کشور تحمیل خارج‌از حدنشده باشد پیشنهاد می‌نمایدحقوق پایه یك آموزگاری ۵۰۰ وپایه ده‌آن هزار وصدتومان باشد آموزگاران ۶۵۰تومان تا ۱۵۰۰تومان بگیرند و دبیران از هشتصد تاودهزارتومان حقوق‌ببرند .

بازارچه درخوانگاه

جمعی ازساکنین‌بازارچه‌درخونگاه وجلوخان‌مرحوم مجدالدوله از برزن مربوط تقاضا میکنند بنظافت این‌محل که‌از پرجمعیت ترین نقاط شهراست توجه‌بیشتری مبذول گرددمخصوصااز سقف دکاکین نیمه خراب‌وحمام‌موقوفه حاجی رجبعلی معاینه دقیقی بعمل‌آید تااگر احتمال خطری میرود قبل از وقوع حادثه جلوگیری شود .

اجرای مجازات

جمعی از اهالی سمیرم علیا (کوی قلعه) مینویسند روز سی ام خرداد ماه سال جاری عده ای ماجراجو در ۳۶کیلو متری سمیرم راه را بر حبیب‌الله افشاری سمیرمی که از معتمدین محل و مردی خیر بودبسته و بضرب گلوله بقتل رسانیده اند مجرمین دستگیر و بشهربانی اصفهان تسلیم گردیده‌اند ولی تاکنون‌مجازات نشده اند تقاضا میکنیم آنها که در این قتل شریك بوده اند وسوابقی نیز دارندبرای عبرت سایرین‌مجازات شوند .

طبقه‌بندی اجاره منازل

آقای ابراهیم وحید دامغانی در مورد اجحافات موجرین پیشنهاد می نماید شهرداری و مقامات مسئول در حوزه خود منازل اجاره ای را طبقه بندی نموده اجاره آنهاراعلام کنند تا بطبقه بی بضاعت کرایه های گزاف تحمیل نشود ضمنا موسساتی زیر نظر دولت برای ساختمان خانه های ارزان قیمت تاسیس گردد و باقساط کم و طویل المدت دراختیار کسانی که طالب هستند بگذارد تا مشکل مسکن حل شود .

تاریخ احکام رتبه

آقای حسنعلی علی‌زاده‌مفردازجرم مینویسد در صدور ترفیع معمول چنین بود که‌تاریخ صدور رتبه راهمان وقتی که‌کارمنداستحقاق گرفتن رتبه راداشت قید میکردند وحال آنکه‌برای فرهنگیان تاریخ‌صدور را ازسال ۳۹ قیدمیکنند وبابنطریق‌حق‌اشخاصی‌که ازسال ۳۵ استحقاق داشته‌اند تضییع میشود خوبست اقدامی شود که‌لااقل طلب ما برسمیت شناخته شود .

پرورش کرم ابریشم

آقای محمد کشاورز لنگرودی می نویسد : یکی از طرق کشاورزی‌اهالی گیلان تربیت کرم ابریشم و توسعه توتستان ها میباشد متاسفانه چندی است درخت های توت را از بین میبرند وبموضوع پرورش کرم‌ابریشم توجهی نمیشود شایسته است از انهدام توتستانها جلوگیری شود و نسبت بترویج این رشته کشاورزی‌که سالها است در حوزه گیلان رونق دارد توجه بیشتری مبذول گردد .

جبران خسارت

آقای قهرمانیان مینویسد دوساعت پس‌از نیمه شب ۲۵ آبان تعدادچهارده هزار بند علف ودوباب ساختمان‌را در قریه او چقاز اردبیل آتش زده‌اند، مقامات صالحه تقاضای‌رسیدگی‌وجبران خسارت دارم .

دانشجویان اعزام بخارج

آقای داریوش جمشید نژاد از طرف دانشجویان کلاس اعزام‌بخارجه ازوزارت فرهنگ تقاضا مینماید چون دانشجویان این کلاس ضمن تحصیل شبانه در موسساتی مشغول کار هستند که غیر مقدور است هر سه ماه یکبار برای گذراندن امتحان بمرکز بیایند دستور داده شود نمایندگان فرهنگ در مراکز استانها امتحان بعمل آورند وبا عین‌سئوالات را بمراکز استانها بفرستند و با حضور ممتحنین امتحان نموده ورقه هارا بتهران عودت داده و نتیجه را در محل ابلاغ کنند .

از اینجا و آنجا

روغن‌کاری با گاز

عده‌ای از کارشناسان طریقه کشف کرده‌اند که بموجب آن از هوا و گاز بجای روغن برای روغن کاری آلات و وسائل استفاده میکنند هوا و گاز مزایائی بر روغن دارد زیرا با گاز توانسته‌اند که چرخهای بعضی از دستگاههای بسیار دقیق وا بچرخش در آورند و بعضی از چرخها را با سرعت ۱۶۵٫۵۰۰ دور در دقیقه بچرخانند .

از مزایای دیگر آن این میباشدکه اثر آن برای مدت زیادی باقی میماند و تحت تاثیر حرارت قرار نمیگیرد.

قربانیان آتش‌سوزی

طبق آخرین آمار تعداد کسانی که سالیانه بطور متوسط در اثر آتش‌سوزی در آمریکا قربانی میشوند بالغ بر پنجهزار و پانصد نفر میباشند .

جمجمه تاریخی

باستانشناسان موفق شده‌اندجمجمه نسانی را کشف کنند این جمجمه تعلق به ۳۵۰ میلیون سال قبل می باشد .

پیاز بی‌بو

یکی از دانشمندان گیاه شناس موفق شده که در کانادا پیاز بی بوئی بکارد .

این پیاز همان طعم پیاز معمولی را دارد و فقط هنگام پوست کندن اشك را از چشم جاری نمیسازد .

نگهداری غذا

عده‌ای از شیمی دانان از دو سال پیش تاکنون آزمایشهائی برای حفظ غذا با استفاده از نیروی اتم انجام میدهند اخیرااعلام‌شد که با استفاده از این طریقه میتوان گوشت راسالم برای مدت یکسال نگهداری کرد .

عطرپاش اتومبیل

یکی از کارخانه های آمریکامشغول ساختن عطر پاش های مخصوصی برای اتومبیل میباشد .

این عطر پاش در جلوی اتومبیل و در کنار فرمان اتومبیل نصب میگردد، فضای داخل اتومبیل را معطر میسازد.

منطقه ممنوعه

شورای اداری ویستمنستر لندن‌از دولت انگلستان تقاضا کرده است تا طرحی‌را جهت ممنوع کردن سیگار کشیدن در منطقه معینی تصویب‌کند.

این منطقه شامل سه خیابان ازمهم ترین خیابانهای لندن یعنی خیابان پیکادیللی‌و خیابان‌تیوبون و خیابان آکسفورد می باشد .

باتصویب این طرح دیگر هیچکس حق‌کشیدن سیگار را در این منطقه نخواهد داشت .

پیشنهاد بمحکومین اعدام

«دکتر جاك کیفورکیان» دانشمند معروف آمریکائی طی مقاله ای که در روزنامه های مهم‌آنکشورمنتشرساخت به محکومین اعدام پیشنهاد کرد که بجای مرگ روی صندلی الکتریکی‌خود را جهت انجام آزمایشهای پزشکی کاندید کنند ..

وی همچنین پیشنهاد کرده است که مقامات مسئول به سازمانهای بهداشتی این اختیار را بدهند که آزمایش خود را روی محکومین باعدام از یك الی پنج‌روز انجام دهندوآنگاه با تزریق آمپول مخصوصی آنها را بکشند .

دبستان و شبانه‌روزی شهاب شاگرد میپذیرد

علاوه بر پذیرش کودکان دبستانی خانواده های محترم اطفال دبیرستانی خودرانیز میتوانند د این شبانه روزی بگذارند وسیله‌ایاب و ذهاب آنها به دبیرستان و بالعکس فراهم میباشد .

آدرس ـ جاده دربند ایستگاه افخمی‌شبانه‌روزی شهاب‌تلفن۸۴۵۷۷ ۱ـ۳ آ ـ۳۷۳۳۲

کمند ببازار آمد

سرشوی گیاهی

کمند

یك مو نباید از سر کسی کم شود

ویلای نقره‌ای

جایزه خریداران سرشوی گیاهی کمند است

کمند مواد شیمیائی ندارد ـ کمند مواد قلیائی ندارد ـ کمند مواد تیزآبی ندارد

کمند خاصیت خودرا از آفتابهای گرم ـ خاکهای پرثمر وطبیعت سالم وطن عزیز ما ایران گرفته است .

سرشوی گیاهی کمند به‌نسبت‌های علمی آزمایش شده ازترکیبات گیاهی درلابراتوار کمند تهیه گردیده است .

(سازمان فاکوپا)

۱ـ ۶۵۶۸۲

جدول شماره ۱۷۱۱

کلمات متقاطع

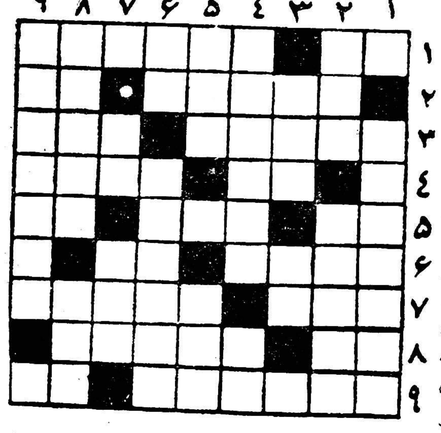

افقی : ۱ـ در سالهای‌اخیر ساختنش در ایران هم‌رواج گرفته است ـ هم سلاح‌آتشی میتواند باشد هم ضربت مشتی ! ۲ ـ جریان وقضیه‌ـ از عزیزان ۳ـ مادر بزرك قاشق ـبوزینه ٤ـ پرنده ای که سازی نیز هست ـ یکی دیگر از مظاهر حرکت ٥ـ حجامت کردن نیز نوعی از زدن آن بود ـ حرف عصای وارونه!ـ صریح ٦ـ ازحروف الفبای یونانی ـ ضمیری است ۷ـ از اصطلاحات موسیقی ـ گریزان نیست اتومبیل معروفی‌است ۸ـ حرف ندا ـ نویسنده‌ای که‌در عین لنگی هزاران دل اسیر خود داشت ۹ـ در چنك قلی‌خان اسیر بود و دل به عشق جعفر داشت ـ خانه مهر .

عمودی : ۱ـ همه مسافرین راه هوا را گذر بانجا میافتد ۲ـ اگر از ضماد کاری بر نیاید باید با نیشتر بسراغش رفت ـ یك‌درجه والاتر از میخ معمولی ۳ـ عکس درمیانش می‌نشیند و بادمجان هم! ـ یکی کم از روزگار ٤ـ قورباغه مدعی زرگری بگردن داشت ـ برای رفع دلخوری شانه‌اش را تجویز کرده‌اند ٥ـ یار پول است ـ راه پشت بام ـ واحد گردو ! ٦ـ سوداگر تهیدست باناله سودا میزند ـ سرمای آن نیز دست کمی از گرمای دوزخ ندارد ۷ـ معروف است که به غربال است ـ دوست ۸ـ نامه رسان ـ اگر کلاه نگذارد کلاه هم سرش نمیرود ۹ـ نویسنده معروف امریکائی

حل جدول شماره ۱۷۱۰

افقی : ۱ـ موش و گربه ۲ـ هایدن ۳ـ دهر ـ جا ـ من ٤ـ روزی ـ انك٥ـبازوبند ٦ـ زرد ـ مدام ۷ـنه‌ـ مل‌ـ ربع۸ـ نسناس ۹ـبخت‌النصر .

عمودی : ۱ـ مادرـ زنك ۲ـهوبره ۳ـ شهرزادـ نخ٤ـ واـ یزـ نخ٥ـ گیج ـ لنا٦ـ ردا ـ بم ـ ال۷ـ بن ـ اندرسن۸ـ منداب ۹ـ گنك ـمعبر .

آگهی‌مزایده لوازم تعمیرگاه وجوشکاری و مولد برق و ابزار وغیره

سازمان برنامه ۱۳۵ قلم لوازم جوشکاری وتعمیرگاه و مولد برق از قبیل مولد برق۶و۳ کیلوواتی پمپ واسگازین وغیره‌را ازطریق‌مزایده بفروش میرساند کسانیکه مایل بشرکت دراین مزایده میباشندمیتوانند برای اخذ برك مشخصات وشروط معامله وکسب اطلاع بیشتر بدفتر نمایندگی بسازمان برنامه واقع‌درخیابان سی‌متری برابر ژاندارمری کل کشور خیابان ساسان شماره ۱۵ مراجعه فرمایند. پیشنهادها تاآخروقت اداری روز دوشنبه ۲٦ دی‌ماه ۱۳۳۹ پذیرفته میشود . جلسه مزایده‌در ساعت ۱۰صبح روز سه‌شنبه ۲۷دی‌ماه در دفتر نمایندگی تشکیل‌میشود ورود پیشنهاددهندگان در جلسه مزایده آزاد است.

۱ـ۳ آ ـ۳۷۰۹٦ دفتر نمایندگی سازمان‌برنامه

بیانیه جهت اطلاع عراقیان مقیم تهران

سر کنسولگری سفارت کبرای جمهوری عراق در تهران توجه عراقیان مقیم تهران را به نکات زیر جلب مینماید .

۱ـاز کلیه دارندگان گذرنامه های عراقی قدیمی خواهشمند است در عرض شش ماه از تاریخ ۱ ژانویه ۱۹٦۱ برابر ۱۱ دیماه ۱۳۳۹ باین سر کنسولگری جهت تعویض گذرنامه های خود یا گذرنامه های‌جدید مراجعه فرمایند .

۲ـپس از انقضاء مدت مزبور گذرنامه های قدیمی باطل شده‌تلقی خواهد شد .

۱ـ٦ **کنسول ـعزمی المحاویلی**

مهندسین دایره نقشه برداری اداره کل فنی قسمت طرح شهر بدینوسیله از الطاف و مراحم یکساله مقام محترم مدیریت کل فنی شهرداری جناب سرهنك مهندس حریری سپاسگزار بوده و ازخداوند متعال توفیق معظم‌له را در انجام خدمات بشاهنشاه عظیم الشان و ملت نجیب ایران آرزو میکنیم .

از طرف مهندسین و کارمندان دایره نقشه برداری **مهندس رادپور**

آ ـ۳۳۷۳٥

آگهی باشگاه سازمان آب تهران

بدینوسیله باطلاع اعضاء محترم باشگاه میرساند :

مجمع عمومی سالیانه باشگاه کارمندان سازمان آب تهران‌ساعت ٦ ونیم بعد از ظهر روز سه‌شنبه ۲۷ دیماه ۱۳۳۹ در محل نهار خوری سازمان مرکزی تشکیل‌خواهد شد .

دستور جلسه مجمع عمومی

۱ـاستماع گزارش سالیانه هیئت مدیره و تصویب ترازنامه‌مالی

۲ـتغییر در مواد اساسنامه

۳ـتصویب خط مشی باشگاه در آینده

خواهد بود .

آ ـ۳۳۷۳۱ هیئت مدیره باشگاه سازمان آب تهران

NAGHARE

نقاره

کانون اندیشه‌های نوین

بابتکار کمال الدین مستجاب الدعوه

اطلاعات اقتصادی

انتخابات و اقتصاد

در کشور های دمکراسی احزاب برنامه مشخصی جهت امور اقتصادی و اجتماعی وسایر مسائل کشور دارند و در موقع انتخابات مردم به آن برنامه رای می دهند . این برنامه ها نیز سطحی نوشته نشده و یك مشت کلی بافی نیست که در آن کلمات زیبا از قبیل «رفاه کارگران ـ اصلاحات اقتصادی ـ بالابردن سطح زندگی ـ اصلاحات ارضی» و امثال آن ذکر شده باشد بلکه برنامه ایست که پس از ماهها و گاه سالها مطالعه نوشته شده و این برنامه ها عصاره مطالعات کمیته های حزبی در حوزه های انتخاباتی است . پس از آنکه هیئت مرکزی حزب با همه آنها مشورت نمود برنامه ایرا که در نتیجه تلفیق نظریات کلیه حوزه های انتخاباتی بدست آمده تدوین می کند سپس کاندیدای حوزه باید مجددا بحوزه انتخاباتی خود برود واز برنامه تلفیق یافته دفاع کند و بانتقادات و اعتراضات اهالی محل گوش دهد و پس از آنکه تمام نکات برنامه کاملا در همه حوزه های انتخاباتی حلاجی شد بصورت سیاست کلی حزب در می آید . ما می خواهیم سئوال کنیم که آیا احزاب ما چنین برنامه‌ای دارند و آیا این برنامه بامردم حوزه های انتخاباتی در میان گذارده شده است ؟ بالاخره مردم باید بدانند که اگر این کاندیدا ها نماینده شدند برای مردم مملکت چه می‌خواهند بکنند .

در تمام کشور های دموکراسی که وکلا بمردم متکی هستند و باید خواسته های ملت را حتی‌الامکان بر آورند رئوس برنامه راسسائل اقتصادی و رفاه اجتماعی تشکیل میدهد البته همه احزاب وکاندیداها مدعی هستند که این امور را بدقت مراعات می نمایند ولی گفته آنها کلی نیست باید برنامه خود را ارائه دهند ومعلوم دارند که سبك عمل آنها چگونه خواهد بود .

در انتخابات دانمارك که چند هفته پیش بپایان رسید همه احزاب طالب رفاه اجتماعی بودند منتها برنامه آنها در مورد سیاستهای مالی و مالیاتی و امور عمرانی و اجتماعی متفاوت بود . در امریکا نیز مسائل اقتصادی اساس مبارزات انتخاباتی را تشکیل میداد و شب و روز عده ای از استادان دانشگاه های هاروارد ـ کلمبیا ـ شیکاگو ـ مینوسوتا مشغول تنظیم خطمشی اقتصادی حزب خود بودند و این را هم بگوئیم که وقتی حزبی برنده شد باید عینا مطابق برنامه خود عمل کند ودولت هرروز نمی‌تواند سیاست جدیدی پیش گیرد .

در هلندستان که بزودی سومین دوره انتخاباتی آن آغاز می گردد طرز عمل و اجرای برنامه عمرانی و اقتصادی و اصلاحات ارضی مسائل اصلی مبارزات انتخاباتی بین حزب کنگره و حزب سوسیالیست وسایر احزاب راتشکیل میدهد. ماتازه باین مرحله رسیده ایم که عنوان مطلب را در انتخابات و در مرامنامه حزبی ذکر کنیم نه برنامه و سبك عمل را .

بدنیست ما از احزاب و کاندیداها سئوال کنیم که مثلا برنامه آنها راجع بسیاست های مالی ومالیاتی آینده چیست . حدود مالیاتها وترکیب آن از نظر مالیات مستقیم وغیر مستقیم چگونه باید باشد. در آمدهای مالیاتی بچه نحوی باید بین فعالیتهای مختلف توزیع شود. برنامه عمرانی کشور چه صورتی باید بخود گیرد . درآمد نفت و مالیاتها چه نقشی را باید دربرنامه عمرانی ایفاء کند . چه میزان از درآمد ملی کشور باید صرف امور عمرانی وتولیدی گردد . روابط مالك و زارع و سهم هزیك چگونه باید باشد . اصلاحات ارضی با چه خصوصیات ودر طی چه مدتی باید اجرا شود . حداقل مزد چقدر باید باشد . اصلاحات قضائی واداری بچه نحوی باید صورت گیرد .

ما اگر در جهادی که برای پیشرفت اقتصادی و اجتماعی کشور در پیش داریم همکاری و فداکاری مردم را می خواهیم باید به نظریات آنان گوش فراداریم و احزاب و کاندیداهای ما برنامه مشخص و مستدلی که نظریات مردم را منعکس کند تنظیم نمایند وپس از انتخاب شدن مسئولیت خود را در برابر مردم کشور نشان دهند .

دکتر مصطفی علم

تکلیف ذوب آهن بهارسال آینده معلوم میشود

بااعلام نظر مهندسان مشاور نسبت باحداث کارخانه ذوب‌آهن تصمیم گرفته میشود

خبرنگار ما گزارش میدهد که تعیین تکلیف کارخانه ذوب‌آهن ایران به بهارسال آینده موکول گردیده است .

چند ماه قبل که مهندسان مشاور سازمان ذوب آهن ایران تغییر و موسسه مشاور سوئدی «اسکاندیا کنسولت» جای خود را بموسسه مشاور امریکائی «کایزر» دادبرای بررسی مجدد طرح ها و نقشه ها و گزارش‌هاهفت‌ماه وقت‌تعیین گردید تا در این مدت مهندسان موسسه مذکور مطالعات و بررسی های‌خود را انجام داده و گزارش آنرا تسلیم سازمان ذوب آهن ایران بکنند تا براساس آن برای احداث کارخانه مذاکره بعمل آید .مقامات مسئول سازمان ذوب آهن چندی پیش اظهار کردند که تعیین موسسه کایزر بعنوان مهندس‌مشاور بتوصیه بانك بین المللی انجام گرفته است بدین ترتیب در صورتیکه مهندسان موسسه مذکور تائید کنند که طرح ذوب آهن ایران یك طرح اقتصادی است و اجلب نظر موافق بانك مذکور نسبت باجرای آن اقدام خواهدشد.

درحال حاضر علاوه بربررسیهای اقتصادی و فنی که روی طرح کارخانه ذوب آهن بعمل می آید یك سلسله مطالعات نیز از نظر مواد اولیه مورد نیاز کارخانه در معادن بعمل می‌آید .

در صورتیکه نتیجه مجموع بررسی‌ها و مطالعات نشان داد که احداث کارخانه ذوب از نظر اقتصادی‌وفنی مقرون بصرفه است اعتبار لازم‌برای ساختن آن تامین شده و کار های ساختمانی آغاز خواهد گردید .

بحث درباره آمارهای کشاورزی

کلیه آمارهای کشاورزی کشور را ۳۶ نفر تهیه میکنند

پنجمین جلسه کنفرانس هفتگی روسای آمار روز چهارشنبه گذشته در موسسه تحقیقات اقتصادی تشکیل گردید ، در این جلسه آقای مهندس بدری رئیس اداره آمار وزارت کشاورزی گزارشی در باره فعالیتها وسازمان آماری وزارت کشاورزی باطلاع کنفرانس رسانید ویادآور شد که از ۱۳۱۰ تا ۱۳۳۶ آمارو اطلاعات کشاورزی از روسا و کارمندان کشاورزی شهرستان ها بنابر اطلاعات معتمدین و مطلعین محلی جمع آوری میشده است.در سال ۱۳۳۶ بمنظور تحقیق همه‌جانبه تصمیم گرفته شد مبنای بررسی بخشهای ایران قرار گیرند وبرای جمع آوری اطلاعات باشورا های کشاورزی بخش ها مصاحبه شود.

سپس تاسال ۱۳۳۹ چندین آمارگیری نمونه ای کشاورزی درنقاط مختلف کشور صورت گرفت . در سال جاری آمارگیری نمونه ای کشاورزی در سراسر کشور از ۱۸۰۰ ده نمونه ودر دهات نمونه‌از کدخدایان وخانوار های نمونه انجام گرفت وامید است که تاپایان سال نتایج کلی آن استخراج‌شود وانتشار یابد . برای این‌آمارگیری وزارت کشاورزی از کمك هائی مالی و فنی سازمان برنامه واداره آمار عمومی بهره‌مند بوده است .

رئیس اداره آمار وزارت کشاورزی گفت که سازمان اداره مرکزی فقط مرکب از ۶ نفر وتعداد کل ماموران این اداره درسراسر کشور فقط ۳۰ نفر است . بدیهی است که این مقدار کارمند نمیتواند جوابگوی همه توقعات آماری و بررسیهای اقتصادی وزارت کشاورزی باشد. آمارگیریهائی که از راه مصاحبه صورت میگیرد همیشه از حقیقت حکایت نمیکند . مثلا تحقیقات مستمرسالانه نشان میدهد که ازهر هکتارزمین گندمکاری ۸۰۰ تا ۱۰۰۰ کیلو گندم برداشت میشود در صورتی که‌بنابر آمارگیری‌نمونه‌ای اداره آمار عمومی از طریق مصاحبه میزان برداشت در خوزستان ۳۰۰ کیلو و در زنجان ۶۰۰ کیلو گندم است .

باپرداخت ۱۱ میلیون تومان

آب بوشهر تامین نشده

نماینده وزیر بازرگانی گزارش مشروحی از مشکلات کشتیرانی و عوارض‌بندری جنوب و وضع آب بوشهر تهیه نموده است

امروز اطلاع حاصل شد که آقای قزلباش نماینده وزیر بازرگانی به مسائل حمل و نقل ساحلی وعوارض بندری رسیدگی نموده و گزارشی از مطالعات خود را تسلیم آقای دکتر پور همایون وزیر بازرگانی‌کرده است . باید دانست که اخیرا طبق تصمیم اداره بنادر و کشتیرانی‌حمل ونقل در سواحل جنوبی کشور اختصاص به کشتیهای ایرانی یافته است . همچنین از هر کشتی که به بنادر میآید با توجه بمیزان ظرفیت آن حقوقی دریافت میشود. انحصار حمل و نقل برای کشتیهای ایرانی در حالیکه وسائل کافی‌برای اینکار موجود نیست و همچنین عوارض زیاد شکایات و اشکالاتی ببار آورده است

نماینده وزیر بازرگانی ضمن تشریح اشکالات گزارشی نیز راجع بآب مشروب بوشهر تسلیم وزیر بازرگانی کرده‌است تا در صورت لزوم در هیئت وزیران طرح شود آب مشروب بوشهر از برکه ها و آب انبار هائی تامین میشود که‌آب باران را در زمستان ذخیره میکند هرگاه مانند دو سال اخیر بارندگی کم شود آب این برکه ها و آب‌انبار هاکم میشودو ناراحتی های فراوانی ایجاد میکند .

سازمان برنامه برای تامین آب بوشهر ۱۱ میلیون تومان اختصاص داده بود که قرار بود ۱۱ میلیون تومان هم شهرداری بوشهر بدهد تا آب مشروب شهر را تامین‌کند هنگامیکه ۵ میلیون تومان از ۱۱ میلیون تومان سازمان برنامه پرداخت شد چون شهرداری بوشهر پولی نداشت لذا ۵ میلیون تومان سازمان برنامه صرف امر عمرانی دیگری شد وبعد هم که سازمان برنامه قسمت دوم پول یعنی ۶ میلیون تومان‌بقیه را داد باز همان اشکال اول موجود بود ناچار ۶ میلیون تومان دراختیار شیر و خورشید سرخ قرار گرفته که برای تامین آب بوشهر از آن استفاده کند .

نماینده وزیر بازرگانی درگزارش خود میگوید : مردم بوشهر میگویند سازمان برنامه چون یکبار ۱۱ میلیون تومان برای آب مشروب بوشهر پرداخته دیگر پولی نمیدهد ولی بهر صورت کار آب مشروب بوشهر حل نشده است .

دولت اگر میخواهد برای مردم بوشهر آب مشروب تامین کند چرا این امر را بعهده شیر وخورشید سرخ واگذارده است و چگونه می توان انتظار داشت که بتواند اینکار را انجام دهد .

تنها اقدامی که برای آب مشروب بوشهر شده است آنست که آب انباری ساخته شده و دو تانکر از ۳۰ کیلو متری برای مردم بوشهر آب میآورد

نماینده وزیر بازرگانی عکسی از مردم بوشهر که با سطلهای حلبی برای گرفتن آب مشروب صف‌بسته‌اند ضمیمه گزارش خود کرده است که مورد توجه وزیر بازرگانی و هیئت دولت قرار گیرد .

چند خبر اقتصادی

برای استاندارد خشکبار

دولت آلمان شش‌ماه مهلت داد

براثر مذاکرات وزارت بازرگانی بامقامات دولت آلمان غربی دولت اخیر قبول کرده‌است که‌اجرای مقررات قانونی واردات مواد غذائی به‌آلمان درمورد میزان گوگرد مورداستعمال درخشکبار برای مدت شش‌ماه از تاریخ دوم دیماه سال جاری بتعویق افتد .

بنابراین خشکباری را که میزان گوگرد آن از ۲ درهزار تجاوزننماید تا ۶ ماه دیگر نیزمیتوان بکشورآلمان صادر کرد ولی پس از آن میزان گوگرد و سایر مشخصات باید بنحوی باشد که دولت آلمان مقرر داشته است لذا تجار باید از سال آینده خشکبار را مطابق استانداردی در آورند که خصوصیات آن مشخص گردیده است .

خبرنگارما اظهار میدارد که‌باتوجه باین مسئله وزارت بازرگانی سعی خواهدکرد که تا یکی‌دوماه‌دیگر استاندارد کلیه ارقام خشکبار را معین و اعلام کند که تجار دچار سرگردانی‌نباشند. اکنون فقط استاندارد کشمش وپسته معین شده‌است .

پس از آن طبقه صادرکنندگان باید کشمش خود را مطابق دستور وزارت بازرگانی استاندارد نمایندو گرنه‌هرگز موفق بفروش آن نخواهند شد .

برقراری استاندارد علاوه‌برآنکه سبب میگردد کالا بابهای بهتری‌بفروش رسد سبب استحکام بازارهای خارجی می‌شود .

تعدادی گاو ماده نژادخارجی

خریداریم فروشندگان با تلفن ۴۰۵۲۱ بعد از ظهر ها مذاکره فرمایند .

۵ـ۱ آ ـ ۳۳۵۵۷

بازار مسکوك طلا ..

آخرین قیمت انواع مسکوك‌طلا بدینقرار بوده‌است :

پهلوی ۷۰۸ ریال نیم پهلوی ۳۶۰ ریال ربع پهلوی ۱۸۲ ریال ژرژقدیم ۷۷۰ ریال ژرژ جدید ۵۸۰ ریال لیرهٔ عثمانی قدیم ۶۵۰ ریال لیرهٔ عثمانی جدید ۵۰۰ ریال پانزده مناتی ۱۵۰۰ ریال ده مناتی ۱۰۰۰ ریال پنج مناتی ۳۹۵ ریال بیست دولاری ۳۴۰۰ ریال دولار مکزیکی ۳۸۵۰ ریال شمش‌طلا مثقالی ۴۳۴ ریال نقره قدیم ۱۰۸ ریال نقره جدید ۲۳٫۵۰ ریال .

بازار ارز

آخرین نرخ انواع ارز در بازار آزاد بدینقرار است :

دولار اسکناس ۸۱ ریال تلگرافی ۸۰٫۲۵ ریال پستی ۸۰ ریال پوند نقد ۲۳۰ ریال تلگرافی ۲۲۵ ریال پستی ۲۲۴ ریال مارك نقد ۱۹٫۲۵ ریال حواله ۱۹٫۲۰ ریال فرانك فرانسه نقد ۱۷۰ ریال حواله ۱۶۵ ریال هزار لیر ایطالیانقد ۱۳۰ ریال حواله ۱۲۹ ریال فرانك سوئیس نقد ۱۹ ریال حواله ۱۸٫۷۵ ریال لیرهٔ ترك اسکناس بزرك ۶٫۲۰ ریال حواله ۶٫۸۰ ریال روپیه پاکستان ۱۱٫۲۰ ریال روپیهٔ هندوستان ۱۳ ریال

ورود و خروج کشتیها

بطوریکه سازمان بنادر و کشتیرانی اطلاع میدهد ورود و خروج انواع کشتی های تجاری به بنادر ایران تا آخرین تاریخ بدینقرار می‌باشد :

* کشتی تجارتی «الناصر» انگلیسی روز ۱۴ و ۱۰ به بندر خرمشهر وارد شد .
* کشتی تجارتی «کنکوردیاتالب» نروژی روز ۱۲ و ۱۰ از بندر خرمشهر خارج گردید .
* کشتی تجارتی «الناصر» انگلیسی روز ۱۴ و ۱۰ ازبندر خرمشهر خارج‌شد.

مناقصه ومزایده

*اداره کل گمرك خرید مقداری کاغذسفید و الوان تا ۲۱ر۱۰ر۱۳۳۹
*راه‌آهن دولتی ایران‌خریدشش قلم لوازم مختلف از قبیل ماشین سنك سمباده پورتابل با موتور یك سلیندر قیچی آهن بر برقی‌ودستی چکش هوائی و تیغه چکش هوائی تا ۹ر۱۱ر۳۹
*سازمان چای وزارت گمرکات وانحصارات خرید چهار صد هزار متر برزنت پنبه ای با دویست هزار کیسه از همان جنس تا ۲۶ر۱۰ر۳۹
*وزارت پست و تلگراف خرید ۱۸ عدد لامپ و دو عدد پایه لامپ تا ۱۵ر۱۱ر۱۳۳۹
*وزارت صنایع و معادن مزایده بهره برداری از معادن زاج طلحه وملك آباد کاشان بمدت ۵ سال تا ۱۳ر۱۱ر۳۹

منسوجات پشمی محصول ایران

بقرار اطلاع اقسام فاستونی و پارچه های پشمی از اولین پارتی محصول کارخانجات پشمبافی جهان به بازار رسیده و مورد استقبال و رغبت بازاز قرار گرفته است .

آگهی تشکیل مجمع عمومی شرکت سهامی نودژ

جلسه مجمع عمومی صاحبان سهام شرکت سهامی نودژ درتاریخ پنجم بهمن ماه یکهزار وسیصد وسی ونه در محل شرکت تشکیل واز سهامداران خواهشمند است در جلسه مزبور حضوربهمرسانند .

موضوع ـ رسیدگی باوضاع مالی و اتخاذ تصمیم و تعیین خط‌مشی شرکت در آتیه وتجدید انتخابات .

آ ـ ۳۳۷۳۳ مدیر عامل‌شرکت سهامی‌نودژ ـ مهندس‌سپاهی

آگهی مناقصه شماره ۷۲

اداره سررشته داری ارتش تعداد یك میلیون‌و هشتصد و بیست هزار و هشتصد وچهل و یك زوج‌جوراب نخی ودویست و پنجاه و هشت هزار ویکصد و نوزده زوج جوراب پشمی نیازمندی را بمناقصه‌میگذارد.

۱ـداوطلبان معامله برای ملاحظه نمونه و مشخصات جنس مورد معامله و دریافت برك شرائط معامله و نمونه قرار داد بدائره خرید اداره سررشته داری ارتش واقع در فیشر آباد مراجعه و پیشنهادات خودرادر دوپاکت لاك و مهرشده یکی محتوی سپرده و دیگری پیشنهاد مربوطه آخروقت اداری روز ۸ر۱۱ر۳۹ بدفتر اداره تسلیم و رسید دریافت دارند.

۲ـکمیسیون مناقصه درساعت ۱۰ صبح روز ۹ر۱۱ر۳۹ تشکیل و پیشنهادات واصله راباز و قرائت خواهد نمود .

۳ـبه پیشنهاداتی که بر خلاف برك چاپی شرائط معامله تسلیم شده باشد مطلقا ترتیب اثر داده نمیشود .

آ ـ ۳۷۶۷۶ اداره سررشته‌داری ارتش

برای خرید سیمان کارخانه سیمان دورود

به شرکت سهامی سیمان فارس در تهران خیابان سعدی‌ساختمان نمازی و در محل به خود کارخانه مراجعه فرمایند .

۳ـ۱ آ ـ ۳۷۳۱۲ شرکت سهامی سیمان فارس

شرکت ایران سوپر

برای تهیه مواد غذائی خود از فروشندگان دست اول و تولیدکنندگان و نمایندگان مواد غذائی داخلی وخارجی دعوت مینماید که برای ارائه نمونه اجناس ومذاکره درباره فروش آن به‌فروشگاه این‌شرکت درخیابان تخت‌جمشید چهارراه ویلا شماره ۲۶۱ تلفن ۴۰۹۳۸ مراجعه نمایند .

آگهی تشکیل مجمع فوق‌العاده

مجمع عمومی فوق العاده شرکت سهامی ریسمانریسی سمنان محدود تهران روز یکشنبه ۱۶ بهمن ماه ۱۳۳۹ ساعت ۴ بعد از ظهردر محل شرکت واقع درسرای فردوس تشکیل میشود از دارندگان سهام تقاضا میشود طبق ماده ۴۰ اساسنامه برای اخذ ورقه ورودیه بدفترشرکت مراجعه ودر جلسه نامبرده شرکت فرمایند .

دستور جلسه

اتخاذ تصمیم برای ازدیاد سرمایه

هیئت مدیره شرکت سهامی ریسمانریسی سمنان محدود تهران

۲ـ۱ آ ـ ۳۳۷۱۳

آگهی دعوت بستانکاران بااخطارات لازمه

بعموم بستانکاران حاجی‌جوادایپکچی بازرگان متوفی مقیم تهران سرای چیت‌ساز که بموجب رای شماره ۵۹۲ و مورخ ۱۱ر۸ر۳۹ شعبه ۵ دادگاه بخش تهران بانو عصمت فتح‌الزاده بسمت مدیر تصفیه ترکه تعیین شده وبموجب وکالت‌نامه رسمی شماره ۴۶۸۰۴ دفتر خانه ۸۵ تهران از طرف مدیر تصفیه مذکور وکالت تصفیه ترکه باینجانبان واگذارشده آگهی میدهد .

اولین جلسه بستانکاران درساعت ۴½ بعد از ظهر پنجشنبه ۲۲ دیماه ۱۳۳۹ در محل تجارتخانه متوفی واقع در سرای چیت ساز مقابل مسجد شاه تشکیل میشود .

کلیه بستانکاران وکسانیکه ادعائی دارند وهمچنین کسانیکه‌با متوفی مزبور مسئولیت تضامنی دارند یا ضامن او هستند میتوانند در ساعت وروز مذکور در محل فوق حضور بهمرسانند .

چون مطابق ماده ۲۷۴ قانون امور حسبی تصفیه ترکه متوفی در موردیکه متوفی بازرگان باشد تابع مقررات تصفیه امور بازرگانان متوقف بشرح زیر می‌باشد :

اول ـ کلیه بستانکاران و کسانیکه هرگونه ادعائی دارند بایداصل یارونوشت مدارك خودرا در ظرف دو ماه از تاریخ نشر این آگهی بوکلای مدیر تصفیه تسلیم نمایند .

مدت ارسال مدارك برای بستانکارانیکه در کشور های بیگانه اقامت دارند سه ماه میباشد .

دوم ـ کسانیکه به متوفی نامبرده بدهی دارند باید در ظرف مدت نامبرده خودرا معرفی و بدهی خودرا در وجه وکلای مدیر تصفیه‌بپردازند طبق ماده ۲۴ قانون تصفیه‌بدهکاران‌متخلف از این وظیفه بجریمه نقدی بعلاوه‌دادگاهها میتوانند علاوه برجریمه نقدی بدهکاران‌مذکوررا بزندان تادیبی ازسه تاشش‌ماه نیز محکوم نمایند .

سوم ـ کسانیکه بهر عنوان اموال متوفی نامبرده در دست آنها است در ظرف مدت دو ماه مذکور باید همان اموال را تحت اختیار وکلاء مدیر تصفیه بگذارندوگرنه هر حقی که نسبت به آن دارندسلب خواهد شد مگر آنکه عذر موجهی داشته باشند .

وکلای مدیر تصفیه ترکه مرحوم حاجی جواد ایپکچی

آ ـ ۳۳۷۳۹ الحاج‌بزرك‌ابوحسین ـ حاجی‌زین‌العابدین‌رحیم‌زاده‌خوئی

ماشین‌های جوشکاری دیزل انگلیسی

ساخت کارخانه معظم پتبو

سیار ـ باصرفه ـ قابل اطمینان

از ۳۰۰ آمپر الی ۸۰۰ آمپر

نماینده انحصاری : شرکت تجارتی ایران وانگلیس

خیابان فردوسی ـ مقابل خیابان ثبت

تلفن ۳۰۲۷۴۱ ـ ۳۴۷۲۸

آ ـ ۳۷۶۱۰ مؤسسه خروسی

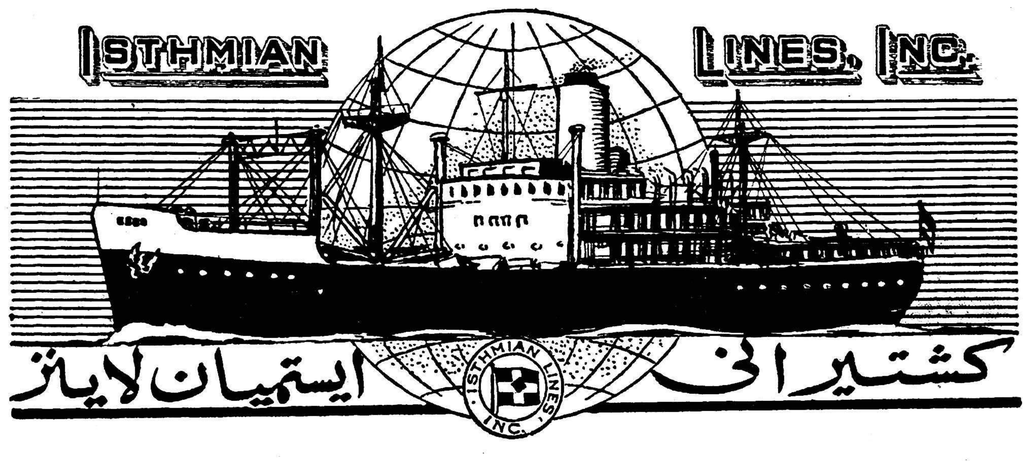

کشتیرانی ایستمیان لاینز

دارای سرویس سریع‌السیر مستقیم از بنادر

هوستن ـ گالوستن ـ نیوارلیان ـ ساوانا ـ چارلستون ـ بالتیمور ـ فیلادلفیا ـ نیویورك.

به بنادر خلیج فارس وبالعکس میباشد

کشتیهای این خط بین ۳۰ الی ۳۵ روزه به بنادر ایران میرسند

کشتیهائیکه بزودی وارد بنادر ایران میگردند

کشتی استیل دزاینر	"STEEL DESIGNER"	درتاریخ ۱۹ دیماه وارد بندر شاهپور و ۲۱ دیماه جهت تخلیه و بارگیری وارد خرمشهر میگردد .
کشتی استیل ورکر	"STEEL WORKER"	درتاریخ ۲۵ دیماه به‌بندر شاهپور و ۲۸ دیماه جهت تخلیه و بارگیری وارد خرمشهر میگردد

کشتیهائیکه بزودی از بنادر آمریکا حرکت خواهندکرد

کشتی استیل سیفرر	STEEL SEAFARER	تاریخ حرکت از نیویورك ۱۰ر۱ر۱۹۶۱ (۲۰ر۱۰ر۱۳۳۹)
کشتی استیل اپرنتیس	STEEL APPRENTICE	تاریخ حرکت از نیویورك ۲۷ر۱ر۱۹۶۱ (۷ر۱۱ر۱۳۳۹)
کشتی استیل ویجر	"STEEL VOYAGER"	تاریخ حرکت از نیویورك ۳۱ر۴ر۱۹۶۱ (۴ر۱۲ر۱۳۳۹)

برای کسب اطلاعات بیشتر و تامین جا جهت کالاهای خود به نمایندگی کل درایران

شرکت سهامی آمریکن ایسترن

AMERICAN EASTERN CORPORATION S.A.I.

تهران ـ خیابان بهار شماره ۷۶ تلفن ۶۹۵۴۳ — درخرمشهر ساختمان امریکن ایسترن صندوق‌پستی شماره ۴ مراجعه

برای بارگیری کالای صادراتی در تهران بشرکت ایرانبار IRANBAR CO., LTD.

خیابان اکباتان تلفنهای شماره ۳۳۰۴۹ و ۳۸۲۱۹ مراجعه فرمایند.

آ ـ ۳۷۶۴۲

عبور از پنج قاره

نوشته: موسی میرهادی زاده
دانشجوی دوره دکترای اقتصاد

اداره شهر کار هر کسی نیست

همشهری!

بارسال‌نظر خود دربحث جدید ستون‌کرسی آزادشرکت‌کن. شاید فکری‌که عرضه میکنی وضع شهری را که درآن بسر میبری درجهت کمال تغییری عظیم دهد . آنوقت این افتخار برای‌تو جاویدان خواهد بود .

* اگر علاقمند بامور شهری‌که درآن زندگی میکنی هستی
* اگر فکر تازه‌ای برای بهبود امور شهر خود داری
* اگر معتقدی‌که باید مردم امور شهر خودرا اداره‌کنند.
* و اگر ...

کرسی آزاد

فکر میکنم ، با اقتراح جدید شهرداری و مردم ، باب مناسبات معنوی را بنحو شایسته ای بین مردم و مسئولین شهر ها افتتاح کرده‌اید . به استناد همین نکته ، به نخستین مورد از پرسش‌اجتماعی شما : برای آنکه شهرداری بمفهوم حقیقی بوجود آید پاسخ میدهم ، زیرا :

معتقدم که بزرگترین مانع‌تکامل مسئله اداره امور شهر ها عدم وقوف مردم از لحاظ اجتماعی ، اقتصادی و سیاسی ، بوظائف خود ، و مشکلات عظیم مدیریت شهرها میباشد و مهمترین تاثیر آن ،توقع خارج از اندازه مردم است . وچون روزنامه شما طریق سالم و ثمربخشی را از لحاظ تماس فکری و تعاطی افکار بوجود آورده ، به نسبت‌قابل توجهی توفیق در این راه بدست خواهد آمد .

و اما ، برای‌آنکه‌در دیگرموارد هم دچار قضاوت غیر منطقی نشده باشم ، نظرات خودرا به اختصار و برحسب مطالعه دقیقی که بدست آورده ام ، به تفکیک مینگارم .

وزارت شهرداری :

با افزایش جمعیت‌ایران به‌نسبت ۲٫۵ در صد در سال ، پیش بینی میشود ، که‌در سال ۱۳۵۰ یعنی‌فقط در ظرف ۱۰ سال میزان جمعیت ایران ، به ۳۰ میلیون تن برسد . که قهرا بر وظایف اجتماعی و اقتصادی مسئولین شهر ها خواهد افزود ، و به اتخاذ تصمیمات‌مستقل و اجرای آنها بستگی خواهدداشت. با تاسیس یك وزارتخانه و تمرکز کلیه امور اداره شهرها از قبیل : بهداشت و نظافت . نظارت بر ساختمانهای نوساز و آثار تاریخی، تامین مایحتاج اولیه مردم ، بازرسی وحتی تثبیت نرخها ، تقسیم‌عادلانه ثروت و درآمد شهرها و وصول عوارض ، تامین مسکن و هزاران وظیفه دشوار دیگر ، میتوان مسئله اداره امور شهر هارا که با رشد اقتصادی پیچیده تر میشود ، تجزیه و تحلیل کرد و طرح های لازم را تنظیم نمود .

در حال حاضر اغلب کشور های آسیائی دارای‌چنین‌سازمانی‌میباشند

دانشکده تخصصی شهرداری

مشاور خارجی اتحادیه شهرداری های ایران در جواب پرسش‌اینجانب که : بهترین طرز اداره امور شهر چیست ؟ شرح جامعی دادند ، که قسمتی از آن را بمناسبت موضوع در اینجا بیان میدارم :

مدیریت شهرها مستلزم وجود شهرداران کار آزموده و بصیر میباشد ، تا بتوانند با تجزیه‌وتحلیل امور ، اطلاعات آماری لازم رابه طریق علمی بدست آورده و برای تنظیم برنامه های عمرانی به

بقیه در صفحه ۲۴

ملاقات غم‌انگیز در یك خانه محقر

چشم جوانی که‌خانم‌دوفور را درحال گریه‌بوسیدمتعلق بشوهر این خانم‌بود

کور سابق پس از شش ماه جستجو، بیوه مردی را که باچشم او می‌بیند پیداکرد

دیروز امروز

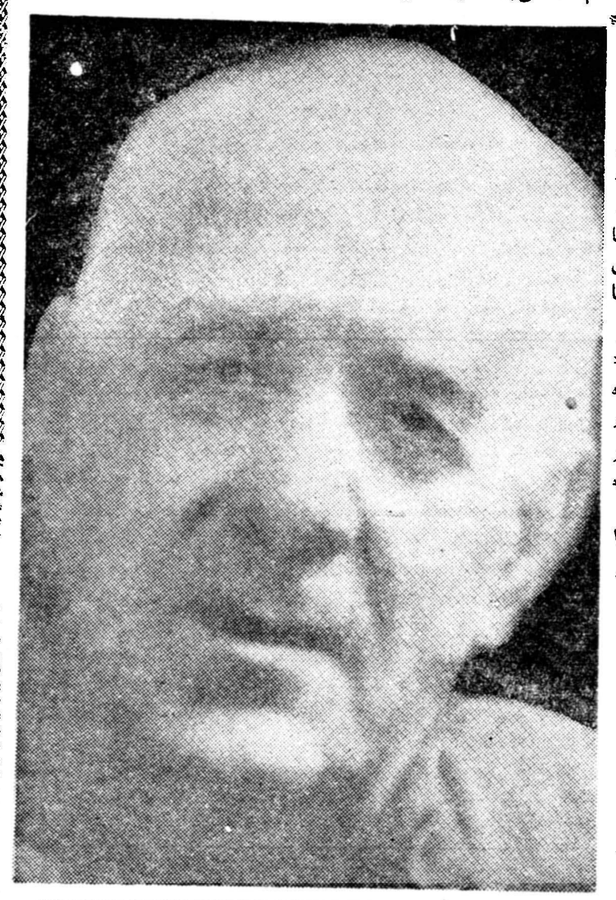

این مرد مرده اما چشمهایش زنده است؛ چشمهای او دوکور را بینا ساخت

« خانم اگر من شما را می بینم بخاطر چشم شوهر شما است . »

چشمان دانشجوئی که روز نوئل چنین جمله‌ای را به خانم دوفورگفت پر از اشك بود.

یکی از چشمان او متعلق بخودش و چشم دیگر متعلق به آقای دوفور بود که مدتی قبل درگذشته بود. پیوند چشم آقای‌دوفور باو باموفقیت کامل صورت گرفته بودودانشجوی ۲۰ ساله بینائی خود را باز یافته بود . در اواخر ماه ژوئیه گذشته‌در بیمارستان دانشگاه لیل پروفسور فرانسوآ موفق گردید که چشم دوفور را به دانشجوی مزبور پیوند بزند.

مقررات « بانك چشم »که‌آقای دوفور قبل از مرك چشمان خود را به آن فروخته بود قدغن میکند که شخصی که از این بانك چشم می گیرد در جستجوی هویت کسی برآید که چشما نخود را به بانك هدیه کرده است . با وجود این دانشجوی مزبور در صدد بر آمد تابا خانواده کسی که باو بینائی‌اعطا کرده است آشنا شود . بدینجهت پس از شش ماه جستجو سر انجام در خانه محقری در هارنز (فرانسه) خانم دفور را پیدا کرد.

شما مرانمیشناسید

دانشجو هنگام ملاقات با خانم دوفور باو گفت : شما مرانمیشناسید من فقط آمده‌ام تا از شما تشکر کنم . زیرا با چشم شوهر شما است که من اینك ا زززیبائی های جهان لذت میبرم و دیگر نابینا نیستم .

جوان در حالیکه خانم دوفورد را که گریه میکرد در بغل گرفته بود او را میبوسید و خانم دوفور بچشم شوهرش نگاه میکرد در حالیکه شوهر اومدتی قبل‌درگذشته بود.

دانشجوئی که‌اینك بینائی خودرا باز یافته از دهان خانم دوفورباسرار مردیکه تا پایان عمر مدیون او خواهد بود پی برد.

بقیه در صفحه ۲۴

این عکس چشمهای دانشجوئی است که ازنعمت بینائی بهره‌مند شده است

چشم سمت چپ متعلق به دوفور است که باو پیوند گردیده

سیزدهمین ستاره

-۲۱۷-

سلیاکه بادقت تمام مراقب گفته‌های آنهابود ناگهان مطلبی بیادش آمد . شبی که بالوك ملاقات کرد میدانست مطلب مهمی رابایدباو بگوید ولی آن شب هرچه تلاش کرد چیزی بخاطرش نیامد اکنون صحبت افسر انگلیسی این مطلب را بیادش آورد.

سلیا چند روز پیش از خانم «کربی» شنیده بود که‌سربازان انگلیسی بالباس های پشمی‌خود در «کامدن» از گرما سخت در زحمت هستند و قرار بود یك کاروان حامل ملبوس سبك روز اول اکتبر در چارلستون بطرف «کامدن» حرکت کند .

این اولین خبر مهمی بود که میتوانست به لوك بدهد. چطور آن شب این مطلب بیادش نیامد ! در هر حال تا اول اکتبر چند روزی وقت باقی بود .

فکر میکرد اگر این خبر بدست لوك برسد بدون شك‌مردان ماریون راه رابروی کاروان بسته و آن را غارت خواهند کرد واز تصور این که برای اولین بار خدمتی به شورشیان خواهد کرد قلبش بشدت میزد .

دراین فکر بودکه «پیرل‌تود» یکی از دختران خیاطخانه که هرروز هنگام ناهار بجای سلیا در سالن مشغول کار میشدنزد او آمد و دختر جوان توانست به بهانه اینکه برای ناهار خوردن آماده میشود باطاق خودش برود. باشتاب تمام پله هارا بالارفت خوشبختانه «بکی» هم اطاق اوهنوز نیامده بود .

سلیا فورا پشت میز نشست . قلم ودوات را پیش کشیدوروی یك صفحه کاغذکوچك با خط ریز نوشت :

«ارابه های حامل ملبوس و کفش روز اول اکتبر از چارلستون بسوی کامدن حرکت می کنند .»

پس‌از نوشتن این جمله با خود فکر کرد :«آیالازم است مطلب دیگری هم اضافه کنم ؟ نه ، حتما خواهند فهمید که این موضوع را در سالن خیاطخانه از زبان یکی از مشتریها شنیده ام . و گذشته از این لوك بوی سفارش کرده بود که اطلاعات خود را بطور مختصر بنویسند. معذلك بد نیست نام کسی که این خبر رااز زبان او شنیده ام بنویسم »

سرانجام در آخر جمله ای که نوشته بود این‌عبارت‌را نیز اضافه کرد :« قرارداد این معامله با آقای «رابرت کربی»بسته شده است .»

در اینوقت از پله ها صدای پائی شنیده شد . دختران جوان

-۲۱۸-

خیاطخانه باطاق‌های خود میرفتند تا خودشان را برای ناهار آماده‌کنند. هنوز مرکب مطلبی که نوشته بود خشك نشده‌بود . با عجله کشوی میز را باز کرد و ورقه کاغذرا توی آن گذاشت و آهسته در کشو را بستو فورا از پشت میز بلند شدو بطرف دستشوئی رفت . در همین لحظه در اطاق بازشد و صدای «بکی» دختر هم‌اطاقش بگوش رسید که می گفت :

ـامان از دست این خانم«لورنیك»مثل‌اینکه خیال‌نداشت‌ماراول کند . از گرسنگی دارم تلف میشوم . »

سلیا همانطور که دستهای خود را می شست سعی می کرد برای فرونشاندن ترس و هیجان درونی خود چیزی بگویدوسرانجام بخود جرات داد و گفت :

ـ«بطوریکه «پیرل» می گفت امروز ناهار بسیار خوبی داریم .» تمام فکرو خیالش پیش صفحه کاغذی بود که در کشو میز قرارداشت منتظر فرصت بود که «بکی»برود و این کاغذ لعنتی را از کشو خارج‌کند ولی «بکی» پس از آنکه گیسوانش را مرتب کرد نزد سلیا آمد و با خوشحالی برای او تعریف کرد که روز یکشنبه با دو افسر انگلیسی خوشگل قرار ملاقات دارد . دختر جوان که پرحرفی‌اش گل کرده‌بود شروع کرد شرح مفصلی در اوصاف افسران انگلیسی و اینکه در میان آنان جوانان دوست داشتنی زیاد وجود دارند برای سلیابیان‌کرد. سلیا که پیوسته دستور های لوك را بخاطرداشت بدون آنکه مثل‌گذشته باین صحبت ها بی‌اعتنائی نشان دهد گفته های «بکی» را تصدیق‌کرد.

در این هنگام زنك ناهار زده شد . هردو دختربسوی درخروجی پیش رفتند ولی سلیا عمدا پای خود را به پایه تختخواب زد و طوری وانمود کرد که نزدیك بود بزمین بخورد .و بلافاصله فریاد زد .

ـآه چه بدبختی روی‌سرم پاره شد باید آنرا عوض کنم .

«بکی» جان شما بروید من الساعه می آیم ..

خوشبختانه «بکی» که گرسنگی بوی غلبه کرده بود اهمیتی باین حادثه‌نداد و از پله ها پائین رفت . سلیا فورا روی‌سری دیگری سوش کرد و آهسته کشو. میز را گشود و نامه ای را که نوشته بودبرداشت و چند بار تاکرد و توی جیبش گذاشت و بسرعت خود را باطاق ناهار خوری رسانید .

-۲۱۹-

ناهار آنروز واقعا خوشمزه‌بود ولی سلیا از شدت هیجان اشتهایش کورشده و بزور لقمه در دهان می گذاشت واز خدا میخواست هرچه زودتر از سر میز بلند شود .

پس‌ازناهار مثل آدمهای دزدی کرده با ترس و لرز بسالن‌بازگشت. در را آهسته باز کرد و یکسر بطرف میز خود رفت .

فکر می کرد که جاسوسان انگلیسی در تعقیبش هستند . از کجا معلوم یکی از افسرانی که هرروز بمغازه می آیند جاسوس‌نباشد ومچ‌دست‌اورانگیرد .خوشبختانه درآن‌ساعت ازانگلیس ها کسی در سالن دیده نمی شد . مشتری مغازه‌منحصر بیك زن و شوهر جوان بود. زنبیلی که لوازم کارسلیا توی‌آن بود همچنان در گوشه میز قرار داشت حالا می بایست آن را جلو پنجره قرار دهد ولی از این کار هم وحشت داشت .

در همین هنگام خانم باکستر با خواهرش «سلون» وارد مغازه شدمو برای آزمایش لباس خود باطاق بالارفتند .

سلیا پس از آنکه شر دو مشتری دیگر را از سر خود باز کرد با عجله زنبیل رااز روی میز برداشت و کنار پنجره قرار داد. قلبش بشدت میزد . فکر کاغذی‌که در جیبش گذاشته بود مانند اخگری‌سرایای بدن او را در آتش می‌سوزاند.

پس از آنکه از این کار فارغ شد پشت میزش نشست و شروع بکار کرد . چند دقیقه ای نگذشته بود که در سالن باز شد و«گودفری» وارد گردید و پس از آنکه نگاهی باطراف انداخت و در جلو میز توقف کرد .

سلیا مطمئن بود که «گودفری» برای دریافت پیام محرمانه آمده است . از تصور اینکه چگونه باید کاغذی‌را که در جیب‌دارد به گودفری بدهد مو براندامش سیخ شد . آب دهانش بکلی خشك شد وزانوهایش بلرزه در آمده بود . با همان صدای مرتعش پرسید :

ـفرمایشی بود ؟

درین هنگام تعداد مشتریان در سالن زیاد شده بود سلیا پس از آنکه بدقت بصورت «گودفری»نگاه کرد دریافت‌که‌در قیافه او کوچکترین تغییری داده نشده و خیلی آرام و خونسرد بنظر میرسد .

«گودفری» با لحن مودبانه جواب داد :

ـاگر یادتان باشد خانم من بشما گفته بود که میخواهد چند عدد روی‌سری سفارش دهد . اینك از من خواهش کرده است که پیش

این ماهر تربیت دختر پنجساله‌اش را در رقص شکم میداند !!

دو روز قبل جالبترین محاکمات سالهای اخیر در دادگاه لندن جریان یافت .

بانو ریموند در برابر قضات‌دادگاه با صدای بلند اظهار داشت :

«دخترم دبورا پنج‌سال دارد و من علاقمندم که او افکار باز ووسیعی پیدا کند . بدینجهت تصمیم گرفتم، از هم‌اکنون او را به‌کاباره های‌شبانه ببرم تا از نزدیك با رقص شکم‌آشنا شده ودرآینده نگوید مادرم درتربیت من کوتاهی کرده است !!

شوهر خانم ریموند در یکی از

بقیه درصفحه نوزدهم

همه‌چیز از همه‌جا

ترقیات علمی

یك پروفسور ایتالیائی

بطلان تئوری انشتین را باثبات رساند

پروفسور مارکو تورشینی که‌ازفیزیك دانهای مشهور ایتالیا است اعلام‌کرد تئوری انشتین درمورد ثبات سرعت نورباطل است .

وی که‌از اعضای مرکزدفتر بیوفیزیك برگما (ایتالیا)می‌باشدطی‌آزمایشهائی که‌بعمل آورده بطلان‌تئوری انشتین‌را باثبات‌رسانده‌است .

پروفسور تورشینی بدنبال بیانات خود افزود تئوری جدید که بر پایه نسبیت کلاسیك‌گالیله قراردارد‌حاکی از آنست که سرعت نوربا محیطی که از آن عبور میکند ترکیب میشود وبه فرکانس و طول موج‌آن بطور دائم افزوده میشود .

وی سپس گفت انشتین خاطرنشان ساخته بود که سرعت نور در هیچ محیطی تغییر نمیکند در حالیکه تجربیات اخیرمن نشان میدهد که سرعت نور تغییر پذیر است .

کلاه کاغذ برسر امیر موناکو

در مهمانی عظیم سال نو در باشگاه ورزشی موناکو در شهر مونته کارلو شاهزاده راینه سوم امیرموناکو با کاغذیکنوع‌فینه برای خود ساخت‌و برسر نهاد .

این کار او سبب خندهٔ کلیهٔ‌مهمانان شد و ازهمه‌بیشترهمسرش‌گریس‌کلی هنرپیشه‌مشهورسابق‌سینماوملکه‌فعلی موناکو خندید .

ملکه‌زیبائی

چند روز قبل در «کلیشی سوبوآ» (فرانسه) مراسم انتخاب ملکه زیبائی فرانسه برای سال ۱۹۶۱ صورت‌گرفت واز بین‌ده ها نفر شرکت کننده‌لیدیان هوئت باین مقام نائل گردید .

لیدیان هوئت که ۲۰ سال بیشتر ندارد در یکی از بنگاه های « تزئینی» کار می کند .

معرفی کاندیداهای بیستمین دوره قانونگزاری

از آشتیان

جناب آقای نخست‌وزیر محبوب رونوشت وزارت کشور

در این موقع که انتخابات دوره بیستم قانون گذاری شروع می شود و طبق دستور آن نخست وزیر محبوب آزادی انتخابات تامین است اهالی شاهدوست ووطن پرست شهرستان تفرش و آشتیان فرزند خدمتگذار شاهدوست بنام تیمسار سرتیپ حسن نخعی را که همواره خدمتگذار مردم این سامان بوده است بسمت کاندیدای نمایندگی دوره بیستم معرفی یقین است باتوجهات اعلیحضرت همایون شاهنشاهی واحترام اولیای امور به افکار عمومی معظم له که نماینده حقیقی مردم است انتخاب وکماکان خدمت خودرا به شاهنشاه و مردم ادامه میدهند.

ازطرف اهالی آشتیان ـ نصرالله کاظمی آشتیانی ـ هاشم‌ذکائی محمد سمیعی‌ـ حسن سپاسی رضااحمدی علی طریقی احمد کاظمی حسن ذکائی رضا کاظمی محمود ذکائی ابوالقاسم مجتبی آشتیانی ـ محمود نورآذر علی احمد محمود محب الله یدالله معماری ـ سیدهاشم کارگر غلامعلی رحمانی مشهدی شهبازی آشتیانی اسدالله صفاری محمد معمارزاده عیسی عطائی آشتیانی سهراب میرسعیدی ناصر عطائی عباس سلیم ابوالقاسم مجتبی خرسندی آشتیانی داود اسحق ابوالفضل کاظمی آشتیانی محمد آشتیانی عباس کارمین علی وفائی محمد علی احمدی.

آ ـ ۳۳۶۹۹

پیشگاه مبارك اعلیحضرت همایون شاهنشاهی

رونوشت جناب آقای مهندس شریف امامی نخست‌وزیر

رونوشت تیمسار معظم سپهبدعلوی مقدم وزیرمحترم‌کشور

اهالی شاهدوست ومیهن پرست آستارا ونمین به کاندیداهای محلی خود جناب آقای دکتر ابوالفضل عباس زاده که شایستگی و شخصیت بارز معزی الیه مورد تائید قاطبه اهالی مرز نشین آستارا و نمین بوده واز رجال برجسته واز خدمتگزاران صدیق شخص‌اعلیحضرت همایون شاهنشاهی میباشد چون معظم له در تمام ادوار خدمت خود دارای حساسترین مشاغل دولتی و سوابق درخشان بوده و بنا بخواسته و دعوت اهالی باین شهرستان تشریف آورده‌اند اهالی آستارا ونمین باداشتن چنین فرزند عالم وشرافتمند وشاهدوست ومیهن‌پرست‌هرگز باشخاص غیر وبیگانه رای نداده و بنماینده محلی و طبیعی خود جناب آقای دکتر عباس زاده رای خواهند داد

حاجی یوسف کریم زاده ـ حاجی جعفر اسدیان ـ حاجی یوسف خالقی ـ حاجی حیدر باغچه سرائی ـ حاجی محسن محمد یان ـ آجودانی ـ حاجی عیسی لقمانی ـ حاجی مسلم مسلم پور ـ حاجی عباد بشیرزاده ـ محمود محمدیان ـ محمدباقر زاهدی ـ موسی وادی‌ـ تقی زاده ـ مجید شیخ زاده ـ حاجی محمد علی باغچه سرائی ـ میر علی اصغر میرهادی زاده ـ مطلب خان ساسانیان ـ شهاب آذر تاشی‌ـ ناصر شاهرخی ـ تقی مجیدی ـ ایوب خان ساسانیان ـ سعید خان ساسانیان ـ ایازخان ساسانیان ـ منوچهر ساسانیان ـقدرت‌الله‌فیض‌ـ اللهی ـ محمود بیك جعفری ـ حاجی داداش محرم زاده ـ حاجی ودودی ـ دکتر حسین‌فریور‌ـ ایوب محمدیان ـ صفر حیدرزاده ـ بزازی ـ محمد شمائی ـ محمدفرهومند ـ اسحق کلانتری‌ـ رحیم وادی مقدم ـ میر مرتضی فاطمی ـ رضا رضاپور ـ سید محمد افخمی‌ـ رشید بك صفری ـ شهاب بیك گل بابائی ـ سید جعفر پاك نژاد ـ عیسی دستوری ـ مرتضی دستوری ـ ابوالفضل عبادالهی ـ جلال بصیر‌ـ میرحمدالله میر حبیب الهی ـ سلیمان بیك محمدی‌ـ پولاد قهرمانی ـ روح‌اله یوسفی ـ سعدالله شاهرخی ـ آقازاده رهنما ـ اشرف حقیقی‌ـ سید علی عمیدی ـ یوسف کلانتری ـ پرویز باغچه سرائی ـ داود عبداللهی ـ رضا قلی کریمی ـ حبیب نعمت‌اللهی ـ بابا نعمتی ـ عیوض مهاجری ـآقابالابیك‌شاهرخی ـ اسمعیل صبوری ـ اشرف بیك قاسمی انور آجودانی ـ سید مهدی واعظی ـ عبدالرحیم‌زیبا ـ یوسف‌محبوبی مقدم ـ میراسمعیل موسوی ـ جابر انصاری ـ جواد رضائی ـ لطیف محمد یان ـ جعفر گل بابائی‌ـ رضا رفیعیان ـ رحیم خداداد زاده ـ میر ایوب سیدی مقدم ـ ابوالفتح صالحی ـ ولی‌الله متین دست ـ علی بالا ملك زاده ـ افراسیاب ملك زاده ـ جمشید ابراهیمی ـ علی نصیری زیبا‌ـ ابوالفتح رضائی ـ قدرت شاهرخی ـ کریم خانعلی ـ شیخ‌عبدالله علی حیدرنصیری مقدم‌ـ یوسف حیدر زاده ـ علی شیرزاد ـ رستم محمد زاده ـ مجتبی گل بابائی‌ـ پولاد ساسانیان ـ زبیر ملك زاده ـ میرابراهیم موسوی ـ قلی باباش پور‌ـ عبدل باباش پور‌ـ محمود مختاری نعمت‌الله پرنجکار‌ـ آخوندزاده ـ میر کریم جلیلی ـ میر صمد صابر ـ ایوب جوادی ـ محمدرحیمیان ـ اسداله جوهری ـ یونس اسحقی‌ـ ابراهیم ناصری ـ غلامحسین ولی نژاد‌ـ نجفقلی نصیری ـ جعفر درخشان ـ شاهپوراسدیان ـ برداری ـ اسدالله تیمورتیا ـ احمدفردین عباسقلی‌زادیان ـ سیدحسن ذاکری ـ میرمهدی ـ سیدی ـ صالح عسگری ـ سعید سیف‌اللهی ـ علی‌اکبر حبیب‌الهی ـ رضاپور ـ علی سیف‌اللهیان ـ سلیمان شمالی ـ عنایت الله وثوقی ـ حسین‌باستانی ولی پور ـ جمشید رحیم نژاد ـ عباس ظفری ـ عزیزالله گوهری ـ میر یعقوب جلیل پور ـ یعقوب انزابی ـ قربانعلی احدی ـ حسینقلی ندی ـ شیرینعلی دیارپور ـ یدالله کارگذار ـ علی حیدر زاده ـ بالاکیشی غریبی ـ منوچهر سیار‌ـ سید یوسف الموسوی ـ علی اکبر فضل‌اللهی ـ میکائیل روح پاك ـ احمد لقمانی‌مقدم‌ـ یعقوب بصیری‌ـ علی زارع ـ صمد زارع ـ میر خلیل کاظمی‌ـ موسی رجائی پور ـ علی دیباج ـ یحیی رحیمیان ـ رضا قلی نصیری ـ دارا نادری ـ سید مصطفی میرهادیزاده ـ سید کاظم میر هادیزاده ـ سیدرضا میرهادیزاده ـ بهمن میرهادیزاده

آ ـ ۳۳۶۶۱

آگهی بورس تحصیلی درانگلستان

دولت انگلستان از محل کمکهای فنی سنتویك بورس تحصیلی‌در زمینه‌توسعه‌اقتصادی دردانشگاه‌منچستردر اختیاردولت‌ایران‌گذاشته‌است داوطلبانیکه کارمند دولت یا یکی از سازمانهای وابسته بوده ودر امور اقتصادی مطالعاتی داشته وحداکثر سن آنان ۳۵ سال وبزبان انگلیسی تسلط کامل داشته باشند میتوانند برای نام نویسی بادر دست داشتن دو قطعه عکس و یك‌برگ رونوشت شناسنامه و آخرین مدرك تحصیلی تا روز شنبه ۱۷ دیماه بدبیرخانه موسسه علوم اداری وبازرگانی دانشکده حقوق مراجعه نمایند روز بیستم‌دیماه ازداوطلبان آزمایش بعمل خواهدآمد.

معاون موسسه علوم اداری وبازرگانی دانشکده حقوق وعلوم سیاسی واقتصادی ـدکتر محمد سام

۱ـ۳ آ ـ ۳۶۶۶۶

از آبادان

معرفی کاندیدای نمایندگی

رعیت پرور بندگان اعلیحضرت همایون شاهنشاه محمد رضا شاه پهلوی انتخابات آزاد و مردم می توانند آزادانه باآراء خود نماینده حقیقی خود را به مجلس شورای ملی بفرستند ما اهالی آبادان که در تمام دوره های مشروطیت از داشتن نماینده محلی محروم بوده ایم با قلبی شادو عزمی راسخ آقای عبدالعزیز عارفی که شخص شاه دوست و میهن پرست‌است ربواسطه محلی بودن از اوضاع اجتماعی این شهرستان اطلاعات وسیعی دارد به سمت نمایندگی بیستمین دوره قانون گزاری مجلس شورای ملی انتخاب نموده و به حضور اولیای امور اعلام میداریم و اطمینان‌داریم که با آزادی انتخابات در این هدف مقدس توفیق حاصل نموده و بهترین فردی از افراد شاهدوست و میهن خواه این شهرستان را به نمایندگی بر گزیده ایم .

محمود رحیم زاده ـ حاج قنبر علی امیری ـ محمود فرقانی ـ حاج باقر روشن بخش ـ حاج ناد علی عطاآبادی ـ حاج غلامحسین فریبی ـ حاج رحیم تقی زاده ـ حاج خلیفه شیار ـ علی محمد نیك نژاد ـ اسداله هژبری ـ علی ثقفی ـ عبدالرضا امیری ـو حاج محمد کاظم فرشید ـ ناصر مودت ـ حاج مجید خیاطیان ـ حاج مرتضی خواجه پور ـ سید علی اکبر نبوی ـ رضا صادقی ـ سید محمد رضا ترابی ـ حسن محب ـ حاج علی آقا جدید زاده ـ حاج علی حاتمی ـ حاج سید یونس موسوی ـ اسماعیل اردو ـ عبداللکریم نهاوندیان ـ اسماعیل آل صفر ـ حاج رحیم اصفهانی ـ مهدی سراج ـ سید حبیب‌اله نیری ـ حاج محمد دوانی ـ فرج اله شاکری ـ یوسف علی بردائی ـ حسن بنکدار ـ کریم بنکدار ـ حاج ناد علی دباغی ـ حاج عباس مرغی ـ حاج ماشاءاله مرادی ـ ابراهیم رضائی ـ حاج رضا رضائی ـ حاج هاشم سلطانی ـ غلامرضا ماهوری حاج شیخ علی اهتمامی ـ سید رحیم طاهری ـ حاج فتح‌اله عموچی ـ حاج عبدالکریم صدیقی ـ علی خاکساری ـ عبدالرزاق ترکمن ـ مهدی‌جناب غلامعلی ابریشم باف ـ محمد حسن کاتبی ـ کریم صادقیان ـ سید جمال مرتضویان ـ سید اسداله میر دامادی ـ رضا احمدی ـ حسن صاد قی ـ احمد اردو ـ یداله رفیعی ـ اسماعیل صادقیان ـ عباس صادقیان پور ـ حیدر صادقیان ـ مصطفی احمدی ـ اصغر برزوئی ـ حاج محمد علی کریمی پور ـ علی‌بختیاری ـ غلامرضا نظری ـ غلام رحمانی حسن فرا بی ـ حاج یعقوب حسن زاده ـ حاج احمد عبداله زاده

۱ـ۷ آ ـ ۳۷۳۴۸

تلگراف ازاندیمشك

تیمسار سپهبدعلوی مقدم وزیرمحترم‌کشور

رونوشت روزنامه اطلاعات

ما امضاء کنندگان طبقات مختلف اندیمشك و شوش که در قانون جدید انتخابات حقوق اهالی برای داشتن یك نماینده مخصوص در این حوزه تاریخی وکشاورزی تامین گردیده بسیار خوشحال و سپاسگذاریم خاصه که با امتحانات عدیده‌که آقای سیدحسین‌فرهودی نماینده حوزه خوزستان در ادوار ۱۴ و ۱۶ مجلس شورای ملی داده و بشهادت صورت جلسات مجلس همواره مدافع اصلاحات و عدالت اجتماعی و منادی آمال ملی درمبارزه با اجانب بوده و بعلاوه از جهت حمایت جدی از حقوق موکلین خود و اقدامات مؤثر فرهنگی و بهداشت واز جمله تامین قسمتی از احتیاجات شهری اندیمشك در میان اهالی این سامان زبانزد خاص و عام است ودر تشکیل این حوزه انتخابیه هم به تصدیق عموم اهالی خوزستان جدیت کرده اکنون که بعنایات و فرمان شاهنشاه معظم آزادی انتخابات فراهم است از روی کمال اشتیاق واعتماد ایشان را در این دوره نیز نامزد نمایندگی کرده و توفیقات این نماینده ملی خودرا در خدمات جدید به اهالی این سامان از خداوند متعال خواهانیم .

معاریف و اعضاء انجمن شهر اندیمشك رئیس انجمن شهر محمد جواد قلمبر نایب رئیس انجمن احمد ادیب علی اکبر اقبال عضو انجمن شهر اندیمشك احمد عربزاده سید ناصر صمدی محمود قلمبر رحیم گرامی عبدالله جهدی محمد عمادیان هوشنك گرامی عبدالصمد اقبال سید محمد شریعتی جمال‌الدین ناستی فیض‌الله راقی حسین ذکاوت سیدفرخنده آموزگارفرهنك شوش‌واندیمشك منوچهرآموزنده رئیس فرهنك محمدرضامقدم‌آموزگارمحمدعلی‌احمدی‌سیف‌اله‌فاضل‌احمدپورمهدی سید محمد قاضی عبد علی حق مرتضوی سید احمد پور مرشد سید جلال سید احمد عبدالکریم مجدی یزدی بهرام امیر پور سید رضا مجتبی محمد علی عصاریان سید علی شریعتی رجب اسد ژیان کاظم کلانتر عبدالرحمن کلابی محمد علی مافی بهرام زرگر علی‌قمشیان حسن مشگل عشایر شوش و اندیمشك اسدالله رستمی محمد علی بالائی سید حسن غفاری سید حبیب‌الله کاظمی رحیم روحی شیخ محمد شقاقی یاران رزاق علی محمد نجات نظرچاش شیخ صالحی سرخه غلام خاکانداز علی رزاق علی آباد آل خداوردی بختیار علی رضا خداوردی محمد صادق باقرخان حیدری عباس سکوندی راه خداوندی محمدنژاد غلام‌محمدنژاد لطیف سکوندی حاج‌علی سکوند شیرولی پاپی شیخ حسین کعب شیخ صالح فتحعلی سکوندی کارگران سهرابی موسوی سلیمانی غلامرضا رمضان مراد جان عبدالرحمن اجیلی عبدالکریم روندی اتحادیان هرمزجانی رمضان رجبعلی شوهانی موسی حسینی علی معصومی سید ابوالفضل موسوی مشهدی عبده بشیر خباز حسین پور حسین رمضانی غلامعباس دهستانی محمد قاسم زاده گلبر.

آ ـ ۳۳۷۱۹

اتحاد و اتفاق کلیه‌طبقات در پشتیبانی از دکتر الموتی

قطعنامه سران ایلات و عشایر وقاطبه‌اهالی‌رودبار‌ـالموت‌ـ قاقزان وایلات طارم سفلی

موجب نهایت تشکر است که بار دیگرجناب آقای دکتر مصطفی الموتی معاون سابق‌نخست وزیر که شاهدوستی و وطن خواهی ایشان بر همه آشکار است خود را کاندیدای نمایندگی از حوزه رودبار و الموت طارم سفلی قاقزان و ایلات‌نموده‌اند.

کلیه طبقات مردم و قاطبه ایلات وساکنین‌این منطقه کوهستانی که سالهای سال است‌بدرستی و لیاقت وجدیت و کوشش ایشان آشنا هستند ووجودایشان رابرای توسعه و پیشرفت و ترقی شهرستان قزوین فوق‌العاده باارزش میدانند تصمیم دارندنهایت‌فعالیت را برای موفقیت این شخصیت بارز نموده و همانطوریکه در انتخابات قبلی با پشتیبانی مردم حائز اکثریت شده و تمام اهالی برای پیروزی وکیل حقیقی خود اقدام نموده بودند این بار نیز صمیمانه‌در امر انتخابات شرکت کرده و با انتخاب ایشان بخواست خداوند بزرك تردید ناپذیر است اقدامات‌سابق برای بسط شبکه راهها و توسعه فرهنك و بهداشت و صندوقهای تعاونی و روستائی تعقیب گردد.

ما اهالی و سران ایلات و عشایر که‌بشاه‌دوستی و وطنخواهی و درستی و لیاقت جناب آقای دکتر الموتی اعتماد کافی داریم کلیه اهالی رادعوت میکنیم که برای موفقیت ایشان فعالیت نموده بار دیگر ثابت کنیم که همیشه پیروزی با حقیقت وراستی و پاکی است.

آیت‌اللهزاده غروی ـ میر حسن‌دبیرسیاقی‌ـاحمد امیر شاهی ـ وکیل گیلانی ـ شفیعی ـمحمد تقی چگینی ـ غیاث غیاثوند ـ محمد رحیم رشوند‌ـعلیقلی قاسمی ـ زرشکی ـ علی مورخی ـ حبیب‌اله شلویری ـ حسین اسعدی ـ تقی حقوقی ـ عزیزاله‌حقوقی‌ـ ضیاءالدین الموتی ـ علی امینی ـ رضا هاشمی ـ سید تقی هاشمی ـ علی اکبر وزیری ـحسینعلی رشوند ـ ضیاءالدین افضل ـ کاظم‌یاحی‌ـ غیاثوند ـ قدرت‌اله کشاورز ـ بابا صفیئی ـ غضنفرعباسی ـمجد کشاورز صفیئی ـ صفت عباسی ـ تنکابنی وکیل دادگستری ـ محمد جعفر رشوند ـ محسن موسوی ـ مظفر عباسی ـ سیف‌الدین‌موسوی‌ـ منصور منصوری ـ محمد کشاورز ـ ولی رشوندالموتی ـ مرتضی محمودی ـ عباس عباسی ـابراهیم محمودی ـ ابوالقاسم داودی ـ رضا حدادی ـ اصغر خسروی ـ محرم اوسطی ـولی اوسطی ـرمضان‌محمد علیخانی ـ جعفر رضائی ـ اکبر نصیری ـ سلیمان‌احمدی ـ رضا حسینی ـ ارسلان لطفی ـ ذکریا کیائی ـ دوستعلی محمدی ـ سید اشرف حسینی ـمنصوری ـقدرت‌اله اقبالی‌ـ حیاتی ـفتح‌اله‌اسکندری‌ـ حسین شهرکی ـدرگاهی ـمحسن کریمی ـقاسمی‌ـسید یوسف صدیقی ـ عباس قاسمی ـ عین‌الله‌زارعی‌ـ پرهیزکار ـوعده‌ای دیگر.

آ ـ ۳۷۵۵۰

نطنز از کاندیدای خود چگونه استقبال کرده است

ابراز احساسات مردم نطنز و قراء و قصبات تابعه آن نسبت بکاندیدای‌محلی

میتینك عمومی

روز شنبه ۱۰ر۱۰ر۱۳۳۹ قریب سه هزار نفر از اهالی نطنز بخش های تابعه طرق رود ـ باد رود برای پشتیبانی از کاندیدای محلی مورد علاقه خود در کلوب ریاحی اجتماع و بطور دسته جمعی ومرتب بطرف مرکز شهر با در دست داشتن تمثال اعلیحضرت همایون شاهنشاه وپرچم ایران و شعار هائی که ما به بیگانه رای نخواهیم داد ، نطنز مال نطنزی است دست غیر نطنزی از نطنز کوتاه منوچهر ریاحی‌مورد علاقه مردم نطنز است در حرکت بودند در مسیر راه شعار هائی زنده باد اعلیحضرت همایون شاهنشاه سلامت باد والا حضرت ولایتعهد جاوید باد پیوند نا گسستنی شاه‌و ملت که‌آزادی انتخابات‌را درسراسر کشور اعلام فرموده اند داده میشد در میدان شهرداری میتینك عظیمی بنفع آقای مهندس ریاحی داده‌شد جمعیت سپس بمحل کلوپ ریاحی در مرکز شهر وارد شده و پس از صرف چای و شیرینی بطور منظم با فریاد جاوید شاه وباد رود ـ برزرود که متجاوز از سه هزار نفر بودند در کلوب ریاحی اجتماع پس از مراسم دعا بذات مبارك اعلیحضرت همایون شاهنشاه و والا حضرت ولایتعهد وملکه ایران بطرف مرکز شهر حرکت نمودند در مسیر راه که حدود سه کیلو متر راه بود شعار های جاوید شاه ـ موفق بادمنوچهر ریاحی‌ـ دست غیر نطنزی از نطنز کوتاه ـ ریاحی کاندیدای حقیقی مردم نطنز میباشد شنیده میشد جمعیت با در دست داشتن تمثال اعلیحضرت همایون شاهنشاه در میدان شهرداری اجتماع و سخنرانی ومیتینگ باشکوهی بنفع آقای‌ریاحی داده شد سپس جمعیت بمنزل آقای مهندس ریاحی رفتند و از آنان پذیرائی بعمل آمد

چگونگی استقبال

در روز دو شنبه ۵ر۱۰ر۱۳۳۹ آقای مهندس‌منوچهر ریاحی‌کاندیدای دوره بیستم مجلس شورای ملی طبق دعوت قاطبه اهالی نطنز در میان استقبال بی سابقه اهالی باین شهرستان وارد شدند .

ساعت ۱۲ روز ۵ر۱۰ر۱۳۳۹ عده کثیری از اهالی برزرود ـ چمه رود ومعتمدین و محترمین شهر نطنز در پل هنجن ۲۰ کیلومتری نطنز از کاندیدای مورد علاقه خود استقبال نمودند اتومبیل حامل آقای ریاحی وهمراهان ساعت ۱۳ به پل هنجن رسید در این موقع فریاد زنده باداعلیحضرت همایون شاهنشاه که آزادی انتخابات رادر سراسر کشور اعلام‌فرموده‌اند وپیروز باد منوچهر ریاحی طنین انداز بود تعداد ۱۰ راس گاو وگوسفند قربانی شدآقای ریاحی از اتومبیل پیاده شد ودر پاسخ خیر مقدم اهالی از آنا ن‌تشکر گردید سپس آقای ریاحی باتفاق همراهان بصوب نطنز حرکت نمودند ساعت ۱۴ بعباس آباد ۱۵ کیلومتری نطنز رسیده در این محل حدود یکهزار نفر از اهالی طرق رود و اطراف که از۶۰ کیلو متری باستقبال آمده بودندبافریادزنده باداعلیحضرت همایون شاهنشاه و سلامت باد والاحضرت ولایتعهد و موفق باد مهندس منوچهر ریاحی شوری برپا بود تعدادی گوسفند قربانی وکاروان که از یکصد دستگاه اتومبیل جیپ وانت تشکیل میشد باشکوه زائد الوصفی بطرف نطنز حرکت نمود

آقای مهندس منوچهر ریاحی و همراهان در ساعت ۱۵ بنطنز وارد چون گروه کثیری از طبقات مردم باستقبال آمده بودند و از طرفی عده بدنبال مشار الیه بودند عبور ومرور قطع ناچار گردیدند ازاتومبیل ها پیاده شوند . لذا جمعیت که بالغ بر سه هزار نفر بود بهمراهی کاندیدای مورد علاقه خود بطرف میدان شهرداری در حرکت بودند ومرتبا شعارهائی‌زنده باداعلیحضرت همایون شاهنشاه پیروز باد پیوند نا گسستنی شاه و ملت و موفق باد منوچهر ریاحی داده میشد در مسیر راه تعداد ۲۰ راس گاو و گوسفند از طرف اهالی و طبقات مردم قربانی شد جمعیت در میدان اجتماع ابتدا آقای ریاحی نطق مفصلی ایراد و از لطف و مراحم همشیریها تشکر کرده و آنان رابه اتحاد و اتفاق دعوت نمودند سپس بفرمانداری وارد و پس از صرف چای وشیرینی بمنزل شخصی‌رفتند در این موقع عده از اهالی ونماینده طبقات شهر نطنز برای دیدار مشار الیه آمده بودند .

روز سه شنبه ۶ر۱۰ر۱۳۳۹ آقای مهندس منوچهر ریاحی برای دیدار وبازدید همشهریهای برزرود وچمه‌ـ رود باتفاق عده از محترمین نطنز از محلهای هنجن ـ یارند ـ کمجان ـ برز ـطره‌ـ ابیانه بازدید ازطرف اهالی‌باقربانی گوسفندابرازاحساسات گردید و در ساعت ۱۲ به ابیانه وارد شده در آنجا نیز از طرف‌اهالی استقبال گرمی بعمل آمدو تعدادی گوسفند قربانی شد آقای خونساری از طرف اهالی خیر مقدم گفتند و مردم پذیرائی شدند سپس آقای ریاحی سخنرانی مبسوطی ایراد و احساسات مردم را ستودند کاروان که از بیش از ۲۰ دستگاه اتومبیل جیپ تشکیل میگردید پس از یك ساعت توقف در ابیانه بصوب هنجن حرکت وغریو زنده باد اعلیحضرت همایون شاهنشاه فضا واپر نموده بود آقای ریاحی و همراهان نهاررا در هنجن صرف و ساعت ۵ بعداز ظهر بنطنز مراجعت نمودند.

روز چهار شنبه ۷ر۱۰ر۱۳۳۹ بنا بدعوت اهالی طرق رود آقای‌ریاحی وهمراهان برای دیدار وبازدید مردم دهستان طرق رود که یکی از بخش های پر جمعیت شهر نطنز میباشد باتفاق عده ای از همراهان عازم طرق گردیدند ساعت ۱۱ بطرق وارد در میدان قریب دو هزار نفرمردم اجتماع و از کاندیدای خود استقبال وتعدادی گاو و گوسفند قربانی‌گردید فضای طرق را فریاد جاوید شاه ـ موفق‌باد منوچهر ریاحی‌شکوه خاصی داده بود آقای ریاحی پس از اندکی توقف و استماع خیر مقدم که از طرف یکی‌از اهالی گفته شدسخنرانی جالبی ایراد و از الطاف ومحبت های همشهریهای عزیز و مردم‌تشکر نمودند و برای بازدید آقایان عازم طار شدند درآنجا نیز استقبال‌مفصلی از طرف اهالی طار بعمل آمد .

آقای ریاحی و همراهان پس از یکساعت توقف در طار بطرف طرق مراجعت نمودند نهار در منزل‌آقای ضابطی صرف شد در این روزقریب دوهزار نفر مردم اهالی دهات‌اطراف ومستقبلین و همراهان در منزل‌آقای ضابطی صرف نهار نمودند ودرساعت ۳بعد از ظهر در میان شور و شعف بی حد اهالی طرق رود مراجعت پس از اندك توقف در نطنز ساعت ۵بعد ازظهر روز ۷ر۱۰ر۱۳۳۹ باتفاق همراهان بطرف‌تهران مراجعت‌نمودند گروهی‌از اهالی با۲۰ دستگاه‌اتومبیل از کاندیدای خود تا ۲۰ کیلو متری بدرقه نمودند .

آقای مهندس منوچهر ریاحی‌فرزند آقای‌حبیب‌الله ریاحی(امین‌السلطنه) یکی از خاندان جلیل و محترم نطنز میباشد و در نطنز دارای فامیل بزرگ و متمکنی است و از جوانان تحصیلکرده میباشد که مردم نطنز بوجود این مرد عزیز فخر ومباهات مینمایند وی در ایام مختلف کمك های موثری باین شهر نموده ازجمله واگذاری منزل شخصی بفرهنگ و کمك‌بصندوق جمعیت شیروخورشید سرخ‌و کمك‌به تامین برق وساختمان بیمارستان نطنز را میتوان نام برد.

جناب آقای حاجی سیدحسین بشارت

دراین موقع که تحت توجهات اعلیحضرت همایون شاهنشاه ارواحنا فداه بیستمین دوره قانونگذاری مجلس شورای ملی شروع میشود طبق اراده شاهنشاه معظم‌اهالی هر محل در تعیین نماینده خود آزادی کامل دارند از جناب عالی که از هر حیث شایسته این انتخاب هستید تقاضا داریم برای نمایندگی اهالی شهرستان خود را آماده‌فرمائید

اهالی رامیان ـ حاج فتح‌الله منتظری ـ محمد حسن قزوینی ـ حسین نادری ـ اسکندر قرانلو ـ علی عامری ـ مسیب‌بارژلو ـمحسن‌حکیمی‌ـ علی‌اکبرمنتظری ـاحمدقاسم مهاجری ـ حسن منتظری ـ حاج عباس علی نجفی ـ سید عباس مقصودی ـ مسلم محبوبی ـ غلامرضا اکبری ـ سید حسین میرخان دوزی ـ حجت‌الله نوروزی ـ ابراهیم‌زمانی‌ـ عزیزالله رضائی ـ حاج نعمت‌الله منتظری ـ شجاع ـ میرفندرسکی ـ شیخ حسین منتظری ـ علی منتظری ـ تاج میرفندرسکی .

آ ـ ۳۷۶۴۸

آگهی مزایده

شرکت‌ملی نفت‌ایران سی هزار شیشه خالی که‌محتوی داروهای وارده ازخارج بوده است واکنون درانبار داروئی بهداری تهران میباشدداز طریق مزایده بفروش میرسانده .

علاقمندان‌میتوانند برای‌دریافت‌برگها وپاکتهای‌چاپی مخصوص‌پیشنهادات به سازمان مهندسی وخدمات فنی خیابان شاه‌ـ کوچه‌لاله‌ـ اداره اجتناس‌مازاد مراجعه نمایند .

کلیه پیشنهادات‌باید بانضمام‌قبض سپرده درپاکتهای ممهوربا قید(مزایده سی‌هزار شیشه خالی) تاآخروقت‌اداری روز پنجشنبه ۲۴ دی ماه ۱۳۳۹ باداره اجناس مزاد سازمان مهندسی وخدمات فنی تهران تسلیم شود .

پیشنهاد دهندگان میتوانند قبل‌از تسلیم پیشنهادات خود شیشه های خالی‌را درانبار داروئی بهداری تهران رویت نمایند .

شرکت دررد‌ویاقبول هریك یا کلیه پیشنهادات واصله آزاد است .

شرکت ملی نفت ایران

۱ـ۲ آ ـ ۳۷۰۲۴

خشکبار فرشاهرضا

تهیه کننده عالیترین و خوشمزه ترین خشکبار سرد و گرم از ساعت ۷صبح تا نیم بعد از نیمه شب از مشتریان محترم پذیرائی مینماید .

شاهرضا چهارراه پهلوی تلفون ۴۰۸۰۲

۱ـ۶ آ ـ ۳۳۷۴۷

بعدازکتب آسمانی مفیدترین‌کتب برای راهنمائی بشر بیوگرافی‌است

الدره موروا

سیمای شجاعان

اثر : جان‌کندی
رئیس‌جمهوری منتخب آمریکا

(۱۱)

تبدیل بفارسی
بقلم : ا . خواجه‌نوری

صحنه‌هائی از زندگی پرافتخار یك سناتور شجاع

ودراواخر کار ، وقتی سنش به‌هفتاد رسید وپس ازاینکه برجستگی خودرا درمقام وزارت بروز داد، حتی بعد از آنکه دوره ریاست جمهوری‌رابادرخشندگی طی کرد و بعنوان ناطق زبردست سنا مشهورگردید ، باز باعبارات محزونی یادداشت کرد : « تمام دوره عمرم بایك سلسله ناکامی‌توام‌بوده،ودرتمام‌اموری‌که من بانجام آنها مبادرت کردم حتی بزحمت‌میتوانم یك نمونه پیداکنم که باموفقیت انجام شده باشد .»

و حال آنکه دوره زندگانی او ، که خودش بااین تلخکامی از آن یاد میکند ، هرگز در تاریخ آمریکا نظیر نداشته است . جان کوئینسی آدامس ، درمدت هشتادسال زندگیش . (تاوقتیکه درکاپیتول بدرود حیات گفت) ، بیش ازهررجل سیاسی دیگر امریکا ، متصدی مشاغل مهم گردید ، و بیش ازهرکس دیگر در حوادث بسیار مهم تاریخ سیاسی کشورما مداخله داشت : سفارت در هاك ، مامور عالی امریکا درانگلستان ـ سفیر امریکا در پروس ـ سناتور ماساشوست ـ سناتور دول متحده آمریکا ـ سفیر امریکا در روسیه ـ رئیس هیئت سیاسی برای مذاکره صلح باانگلستان ـ سفیر امریکا درانگلستان ـ وزیرخارجه ـ رئیس جمهور دول متحده امریکا ـ نماینده مجلس شورا و غیره حتی درانقلاب امریکا ، ودرجنك ۱۸۱۲ ودرمقدمات جنك داخلی هم بیك نوعی چهره او نمایان میگشت ... معذلك ، باوجود تمام اینها ، در پایان یك چنین خدمات درخشانی بازازخودش ناراضیست ومعتقد است بزحمت‌میتواند حتی یك نمونه درکارهایش پیدا کند که باموفقیت انجام یافته باشد ...

دربین آشنایان و همکارانی که نامشان درطی یادداشتهای روزانه او دیده میشود .این اسامی بچشم‌میخورد : سام آدامس ـ جان هنکك ـ واشینگتن ـ جفرسن ـ فرانکلین ـ لافایت ـ جان‌جی ـ جیمزمادیسن ـ جیمزمونرو ـ جان‌مارشال ـ هنری کلی ـ آندریو جکسن ـ توماس ـ هارت‌بنتون ـ جان‌تیلر ـ جان‌س. کالون ـ دانیل وبستر ـ لیکلن ـ جیمزبوکانان ـ ویلیام لوید گاریزون ـ آندریوجانسن ـ جفرسن ـ دیویس ـ وعده دیگر ازاین‌قبیل .

بااینکه جان کوئینسی آدامس را ، برای خدمت بملتش ، یکی از لایقترین وپراستعدادترین‌اشخاص باید شمرد معذلك از صفاتیکه معمولا به‌انسان جذابیت میدهد و مصاحبتش را مطلوب میسازد او خیلی کم داشت معذلك درقیافه این مردخدایك نوع نجابت احترام انگیزی وجود داشت که طرف را بخضوع‌وامیداشت ـ این‌رجل‌سیاسی‌ارجمندآدمی‌نبودکه با اصول هرگز شوخی و تساهل روا دارد . بلکه بعکس کسی‌بود که سختگیری و تعصبش در درستی و پاکدامنی از تمام رجال مهم تاریخ ما در گذشته بود ، کسی‌بود که دائما بحکم وجدانش عمل می‌کرد ومیکوشید ،وظایف خود را بنحو احسن ، و بطوری که شایسته نام و مسلك وپدر ومادرش باشد انجام دهد ، سرخوردگیها و اجحافات و شکست هائی‌که در ایام سناتوری و ریاست جمهور نصیبش گردید، نتیجه منطقی همین سختگیریهای افراطیش بود در تقوی طلبی ، و همچنین تا اندازه ای نتیجه بی اعتنائیش بود بواقعیات سیاسی . این خود نکته قابل توجهی است که در بین تمام رئیس جمهوریهای پنجاه سال اول جمهوریت ما فقط این دو پدر وپسر بودند که برای بار دوم برياست جمهور انتخاب نشدند ، و البته این را نباید از نقص آنهادانست، بلکه این شکستها ـ اگر بشود نام شکست به آن داد ـ نتیجه این‌بود که این پدر و پسر در راه خیر جامعه کوچکترین مسامحه و انحرافی را اغماض نمی کردند ، و همچنین در نتیجه این بود که مردم معاصرشان نمی توانستند مراتب درستی‌و مدارج عالی اخلاق آنها را درك کرده و خود را به پایه بلندی ، که این دو نفر برای خدمات عمومی قائل شده بودند برسانند . بهمین جهت تاریخ پسر از تاریخ پدر جدانیست ،زیرا چنانکه«الیوت موریسن» تشریح کرده ، جان کوئینسی آدامس بیش از هر چیز دیگر متصف بصفات خانوادگی «آدامس» بود ، یعنی آنهمه فداکاری امیدبخش پسرنسبت به پدر ، و آنهمه پشتیبانی صادقانه ای که پدر ، علیرغم مشکلات سیاسی ، نسبت به پسرش ابراز میداشت، تنها شعله سوزانیست که در طی این دوزندگی‌سرد وسخت‌و خشك به چشم می خورد .

هاریسن اتیس رهبر فدرالیست ها در سال های بعد نوشته بود : «چه فامیل عجیبی است ! بنظر من اینها (یعنی آدامس ها) یکنوع خاصی از نژاد ما هستند ، که در نهادشان استعداد های عالی و ملکات فاضله توام با شور ها و تعصبات مخرب ، چنان بهم آمیخته اند که نتیجتا خودشان‌بشکست هدفشان کمك می کنند و بیچاره‌یارانشان‌را هم دچار مشکلات می نمایند »، وقتی جان کوئینسی آدامس طفل بود ، در آن محیط محدود و خشك تعصب آمیز خانوادگی ، مادرش باو آموخته بود که ، در هرچیز، قدم در جای پای پدر متهورش بگذاردو اورا سرمشق زندگی خود قرار دهد ، بهمین جهت هم وقتی در سنا تمام همکاران و یاران از همه جهت از او روگردان شدند ، فقط بسوی پدرش دست استعانت دراز کرد و از او پشتیبانی و تایید طلبید .

جان‌کوئینسی آدامس پس از فوت پدر نهایت صداقت و وفاداری را نسبت برویه او ابراز داشت ، بطوریکه می شود گفت نسبت باصول و عواطف والدش حتی تعصب بخرج میداد . این تعصب‌بحدی بود که مثلا وقتی پس از سی‌سال نامه های پدرش را خطاب به جفرسن (در کتاب جفرسن) میخواند‌از رقابت او با پدرش بشدت آزرده‌وخشمگین میگردید، بطوریکه در یادداشتهایش نوشت «طریقه تزویر آمیزیکه جفرسن با پدم رفتار می کرد غیر قابل تحمل بود »ـ(وحال آنکه روابط جفرسن با پدرش در اواخر عمر حسنه شده بود .)

حقیقت اینستکه جان کوئینسی ، در تمام مدت طولانی عمر سیاسیش نتوانست از زدوبند های سیاسی ، که لازمه هنر و علم سیاستمداری وحکومت است ، سر در آورد ، و بهمین جهت نمی توانست بفهمد که «پشت هم اندازی مدبرانه» جفرسن نشانه ای از نبوغ سیاسی او بود نه تزویرش ..

صاف و سادگی و عدم شناسائی عوامل پشت پرده سیاسی ، در همان اوایل دوره سناتوری جان‌کوئینسی آشکار گردید ، گرچه در آندوره ، نه فعالیت قابل ملاحظه ای داشت ، و نه هنوز خدمات برجسته ای بروز داده بود ، معذالك ، در همان یك دوره نشان داد که اعمال و رفتارش برجستگی خاصی دارد ، و فهماند که استعداد درستیش در خدمات سیاسی برسایر جنبه هایش میچربد ،و حال آنکه تجربیات او بایه باو ثابت کرده باشدکه حتی با یك چنین سرمایه حیثیتی و حقیقت دوستی هم باز نمی شود بدون کمك سایر عوامل ، در زندگانی سیاسی آمریکا بموفقیت نائل شد ....

***

جان‌کوئینسی آدامس پس از انجام خدمات دیپلماتیکش در خارج ، و رجعت به وطن ، و مواجه شدن با شکست پدرش از جفرسن (در انتخابات ریاست‌جمهوری)، طبیعتا فعالیتش را مصروف امور حزبی پدرش نمود . بخصوص که احترام زیادی برای فدرالیست هاداشت ، وآنها را موجد مشروطیت و پهلوانان نیروی دریاتی ، و قوه مقاومی در مقابل نفوذ انقلاب فرانسه میدانست .

معذلك این دیپلمات جوان ، بمحض‌اینکه برای عضویت در قوه قضائیه ماساشوست انتخاب‌گردید، با کمال جسارت نشان داد که خود را مقید بقیود محدود حزبی نمیداند .

هنوز بیست و چهارساعت از انتخابش در آن هیئت عظیم‌الشان نگذشته بود که ، بدون مشورت با همکاران ارشدش ، پیشنهاد کرد در شورای حکومتی باید «برای جمهوریخواهان هم (خواه‌طرفدار جفرسن باشند خواه دمکرات)تعداد متناسبی نماینده قائل شد » .

خود آدامس بعدا در یادداشت هایش نوشته است‌که این عمل جانب گیری نکردن من از دسته و گروه، و مستقل بودن از تجملات حزبی ، اصولیست که از آن روز تا این ساعت سر مشق تمام اعمال و رفتارم بوده‌است» .

همکاران قوه قضائیه ، برای اینکه به همبستگی حزبی بیشتر علاقمندش کنند ، او را برای‌عضویت سنا انتخاب نمودند ، ولی با اینکار در عین حال که اورا به‌آرزوهای خدمتگذاری ملیش نزدیکترساختند، موجبات ناراحتی زیادی هم برایش تراشیدند ، باین معنی که «تیموتی پیکرینك» مخالف سرسخت اورا نیز بعنوان سناتوری ، توام با او از همان محل‌انتخاب کرده و بعنوان همکار بمجلس سنافرستادند.

از آنجائیکه سابقا پدرش «پیکرینك» را از مقام وزارت خارجه عزل کرده بود، در آنزمان ، هم پیکرینك و هم جان کوئینسی آدامس بخوبی میدانستند که ازخصومت موجود بر علیه تمام خانواده آدامس چیزی کم نشده ،و مخصوصا جان کوئینسی کاملا متذکر بود باینکه یك‌فدرالیست سرشناس ومتنفذی مثل پیکرینك بسهولت می‌تواند تمام رنجش هائی که حزب، از خودسری آدامس بزرك در موقع ریاست جمهورش داشته ، متوجه پسرش نماید و اورا منفور سازد .

ضمنا میدانست که از جانب سناتور های جمهوری خواه طرفدار جفرسن هم انتظار کمکی نمی‌تواند داشته باشد . بنابراین ـ چنانکه دریادداشت هایش هم نوشته ـ کوئینسی معتقد گردید :«لازمترین چیزبرای دوام فضائل اخلاقی استحکام است و استقامت ، حوصله‌و خونسردی و بردباری» ، جان کوئینسی با یك چنین سرمشقی که شایسته هرجنتلمن «پوریتن» و تقوی پرست افراطی است عازم واشنگتن‌گردید.

بمحض رسیدن بواشنگتن ـ با اینکه بعلت کسالت خانواده‌اش قدری هم دیر رسیده بود ـ نشان داد که نه بمحدودیت های حزبی پابند است ،نه به ملاحظاتی که سناتور های تازه رسیده معمولا باید رعایت کنند

سفیان تهران

در اکثر بناهای عظیم

سیمان تهران

مصرف میتود

آوازه

قابل توجه تیمسار معظم ریاست شهربانی کل کشور

اینجانبان امضاء کنندگان زیر از طرف اهالی بخش ۱۰ از فداکاری و جدیتی که‌جناب سرگرد تیموری ریاست محترم کلانتری ۱۰ وافسران و مامورین مربوطه در دستگیری رضاکبابی قاتل ناجوانمرد مرحوم حاج اسمعیل مانی معمول داشته و با تحمل‌ناراحتی و از خود گذشتگی‌درظرف ٤٨ ساعت قاتل فراری بی‌رحم او را دستگیر و مرهمی بقلوب مجروح خانواده و اطفال معصوم آن مرحوم گذارده اند بی نهایت سپاسگذار بوده و موفقیت ایشانرا از پیشگاه حضرت احدیت خواستاریم و از ریاست معظم شهربانی کل کشور تشویق این افسر لایق و مامورین مربوطه را استدعا داریم

حاج سید مهدی شیرازی ـ سید بهاءدری‌ـسید آقا حاج‌میرآقائی‌ـ سید مجتبی سادات موسوی ـ صفر علی همایونی ـ ابوالحسن شیروانی‌ـ رحیم طاهری ـ اسداله طاهری ـ اصغر طاهری ـ سیف‌اله طاهری ـ حسن طاهری ـ محمود طاهری ـ فرج‌طاهری ـ حبیب‌طاهری

آگهی مزایده

بنگاه خالصجات بهره‌برداری از اراضی مزروعی خالصه باقلازارو شاه‌آبادشمیران رااز اول نسق سال جاری بمدت دوسال (سالهای‌زراعی ۳۹ـ٤٠و٤٠ـ٤١) از طریق مزایده باجاره واگذار مینماید داوطلبین‌می‌توانند بامراجعه باداره کل بهره‌برداری بنگاه واقع‌در خیابان لاله‌زارنو چهارراه مهناودریافت شرائط تفصیلی مزایده پیشنهادات خودرا تاآخر وقت اداری روز پنج‌شنبه ۲۹ دیماه ۱۳۳۹ درپاکت سربسته لاك ومهرشده باداره‌دفتربنگاه خالصجات تسلیم ورسید دریافت‌دارند. پیشنهادات واصله روز دوشنبه اول بهمنماه ۳۳۹ ساعت ده صبح دردفتربنگاه‌خالصجات‌بازو قرائت خواهدشد حضور پیشنهاددهندگان درجلسه وقرائت پیشنهادات آزاد وبنگاه دررد یاقبول یك یاکلیه پیشنهادات مختار است.

۲ـ۱ آ ـ ۳۷٤٠٦ بنگاه خالصجات

آگهی مناقصه خرید کاغذ

انحصار دخانیات ایران خرید مقدار پانزده‌هزار کیلوکاغذصورتی وآبی کم‌رنك بابعاد ۷۲×۹۰ سانتیمتر وبوزن هرمتر مربع ۵۰الی۶۰ گرم مورد احتیاج خودرا بمناقصه میگذارد . داوطلبان باید قبلا برای دریافت برك مشخصات وشرایط باداره کارپردازی این موسسه مراجعه نمایند تاریخ قبول پیشنهادها تاقبل از ساعت‌قرائت پیشنهادها خواهدبود وپیشنهادهای رسیده درساعت ۱۰صبح روز دوشنبه ۲۶ر۱۰ر۳۹ در موسسه انحصار دخانیات ایران باز وقرائت خواهد شد. شرکت در مناقصه مورد بحث بمنزله قبولی کلیه شرایط مناقصه خواهدبود.

۲ـ۱ آ ـ ۳۷٤۰۰ انحصار دخانیات ایران

آگهی مناقصه

بنگاه خالصجات نوکنی پانصدمترقنات قریه علی‌آباد بهنام ورامین رابانضمام کول‌کشی آن بمناقصه میگذارد.

داوطلبان میتوانند بامراجعه باداره کل بهره‌برداری بنگاه‌خالصجات واقع‌در خیابان لاله‌زار چهارراه مهناودریافت شرائط مناقصه پیشنهاد خود راتاآخر وقت‌اداری روز دوشنبه ۲۶ دی ۳۹ درپاکت‌لاك‌ومهرشده باداره دفتر بنگاه خالصجات تسلیم ورسید دریافت دارند.

پیشنهادات واصله درروز سه‌شنبه ۲۷ر۱۰ر۳۹ ساعت ده صبح در دفتر بنگاه خالصجات باز وقرائت خواهد شد.

حضور پیشنهاددهندگان درجلسه مناقصه آزاد وبنگاه دررد‌وقبول یك یاکلیه پیشنهادات مختار است. بنگاه خالصجات

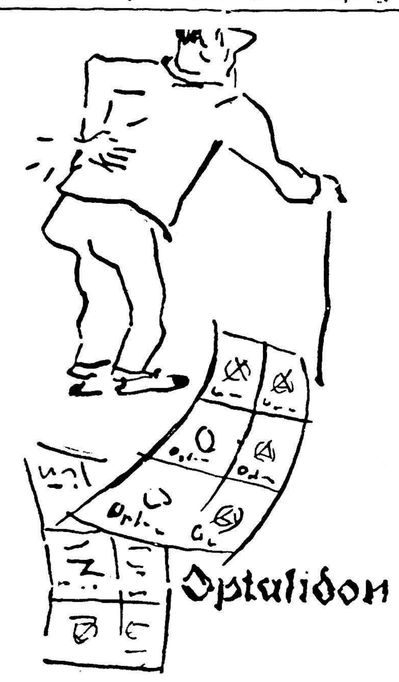

اپطالیدون ساندوز محصول سویس

ایطالیدون ساندوز را فقط درکاغذهای زرورقی‌که دارای علامت مخصوص ساندوز است خریداری فرمائید.

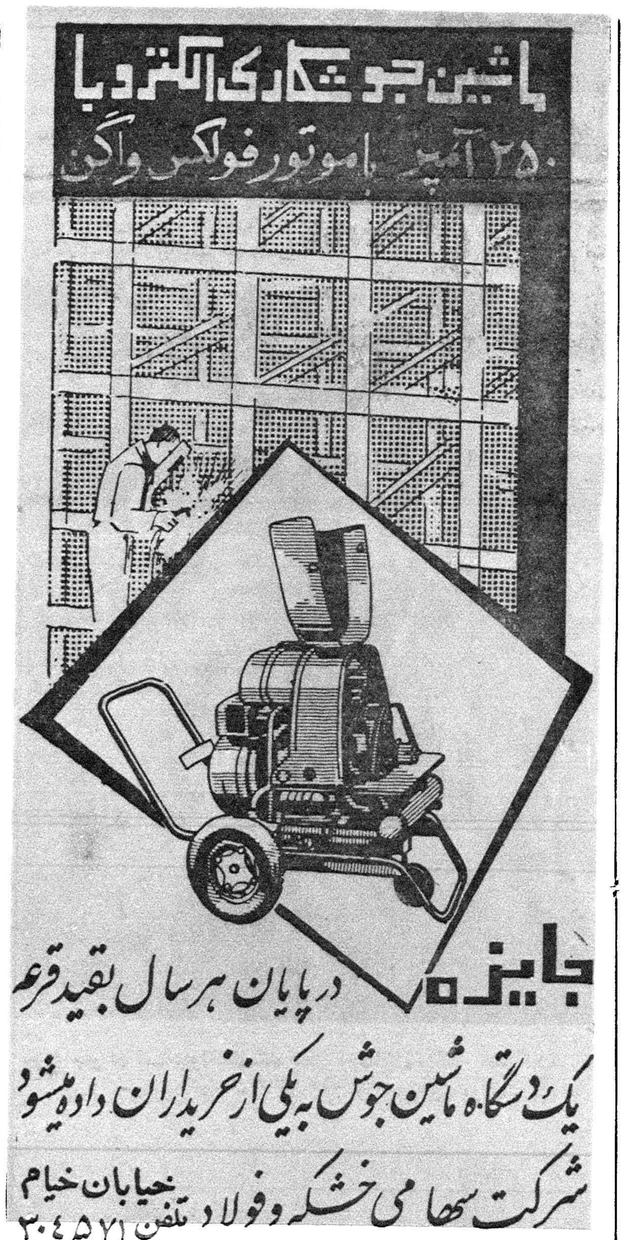

هدایای نو برای سال نو

بازرگانان و تولید کنندگان محترم

قلم دان گلوبوس و خودکاروقلم (پر) مانند گلوبوس وسایر هدایای تبلیغاتی که نام تجارتخانه و موسسه شما روی آن چاپ خواهد شد بهترین معرف ویادآور کالای ممتاز شما است

سفارش خودرا به :

موسسه تبلیغاتی فنزی

۵۹۸ خیابان فردوسی تلفن۳۹۹۲۰ـ۳۳۲۱۳ بدهید

همچنین چاپ کارتهای تبریك ابتکاری مناسب مؤسسه انجام میشود .

کمند بازار آمد

سرشوی گیاهی

کمند

یك مو نباید از سر کسی کم شود

ویلای نقره‌ای

جایزه خریداران سرشوی گیاهی کمند است

کمند مواد شیمیائی ندارد ـ کمند مواد قلیائی ندارد ـ کمند مواد تیزآبی ندارد

کمند خاصیت خودرا از آفتابهای گرم ـ خاکهای پرثمر وطبیعت سالم وطن عزیز ما ایران گرفته است .

سرشوی گیاهی کمند به‌نسبتهای علمی آزمایش شده ازترکیبات گیاهی درلابراتوار کمند تهیه گردیده است

(سازمان فاکوپا)

آ ـ ۳۷٦۵٦

در مسابقه بزرك پیاده روی اطلاعات

یکصد قهرمان ، دروازه طلائی موفقیت را بروی خود گشودند

نخستین مسابقه پیاده‌روی کشور با موفقیت بمرحله نهائی رسید

پیرمردان ۱۲۰ ساله با نیروی اعجازآمیز خود با یکدیگر رقابت میکردند و ده‌کیلومتر مسافت را طی نمودند

دراین مسابقه ۳۸۰ ورزشکار با گامهای استوار بخاطر کسب موفقیت و پیروزی تلاش میکردند

مسابقه نهائی درخط سیر جدید باتشریفات‌خاصی پانزده روزدیگرشروع میشود

ساعت ۱۰ صبح روز گذشته بزرگترین مسابقه پیاده روی برای اولین‌بار در ایران زیر نظر سازمان ورزشی اطلاعات با همکاری دانشجویان تربیت بدنی دانشسرای عالی در محل جاده‌ساوه‌انجام گردید

اجتماع انبوه

ازساعت هفت و نیم دسته دسته شرکت کنندگان با دردست‌داشتن وسائل ولباسهای مخصوص مسابقه باعجله خودرا بمیدان ۲۴ اسفند میرسانیدند . محل اجتماع شرکت کنندگان در مسابقه پیاده روی مقابل در ورودی‌سالن‌ورزش‌دانشگاه تعیین گردیده بود اولین دسته از شرکت کنندگان درمسابقه پیاده روی دیروز دسته داوران مسابقه بودند درساعت ۸ صبح بسرپرستی آقای دکتر گدیس سرپرست مسابقات پیاده روی‌در مقابل سالن ورزش دانشگاه حاضر شدند و با اولین کاروان شرکت کنندگان در مسابقه جهت فراهم نمودن محل مسابقه به طرف جاده ساوه‌بحرکت درآمدند داوران مسابقه دیروز که ازدانشجویان تربیت بدنی‌دانشسرای عالی بودند همگی بالباسهای گرم متحدالشکل خود زیبائی خاصی‌به مسابقه پیاده روی بخشیده بودند.

صلوات

ساعت هشت و ده دقیقه بامداد بود که اتومبیل‌جیپ موسسه‌اطلاعات در مقابل سالن ورزش‌دانشگاه‌توقف نمود و دو پیر مرد ۱۲۰ ساله که کهن‌سال ترین شرکت کنندگان مسابقه پیاده روی بودند از آن‌پیاده شدند . در اینموقع سایر شرکت کنندگان متوجه این دو پیر مرد شده وبا استقبال عجیبی خود رابه اتومبیل رسانیده و دو پیر مردکهن سال راروی دست گرفتند و برای آنها صلوات میفرستادند ، رفته‌رفته عقربهٔ به ساعت ۹ نزدیکتر میشدو برتعداد جمعیت مقابل سالن‌دانشگاه افزوده میشد ، متجاوز از سه‌هزار نفر تماشاچی وشرکت کننده در مقابل سالن دانشگاه انتظار ساعت حرکت بطرف محل مسابقه را داشتند شرکت کننده و راهگذرو تماشاچی همه مایل بودند که ما آنها را بمحل مسابقه ببریم چون پیش بینی اینهمه استقبال از طرف مردم ورزشدوست تهران نشده بود ناچار اولین کاروان‌را بطرف محل شروع مسابقه روانه ساختیم وقرار بر این شد که اتومبیل های‌حامل شرکت کنندگان برای بردن تماشاچیان علاقمند بمحل مسابقه یکبار دیگر بمقابل سالن ورزش دانشگاه برگردند ، اولین کاروان شرکت کنندگان درساعت نه ونیم صبح بمقابل پاسگاه ژاندارمری نعمت‌آباد رسید و بدون کوچکترین وقفه ای کاروان بطرف خط‌شروع مسابقه بحرکت درآمد در ده‌کیلو- متری پاسگاه نعمت آباد اجتماع عظیم شرکت کنندگان در مسابقه پیاده روی اطلاعات تشکیل شد ، اهالی دهکده ای که در نزدیکی شروع مسابقه بودند با تعجب و انتظار برای مشاهده این اجتماع انبوه که برای آنان تازگی داشت خودرا بجاده اسفالته میرساندند .

در ابتدا مسابقه‌شرکت کنندگان بسه دسته تقسیم شدند و بهر یك از دستجات دو نمره برای الصاق‌به پشت و جلو داده شد ، اولین دسته شرکت کنندگان که از اجتماع ۱۰۰ نفر پیاده تشکیل شده بود با نمرات سفید با صدای طپانچه آقای فارابی « استارتر » مسابقه را آغاز کردند .

دراین‌موقع‌عکاسان وفیلمبرداران که برای اولین بار بود درایران با چنین صحنه ورزشی روبرومیشدند شروع به فیلمبرداری و عکسبرداری نمودند .

دربشت‌سر اولین کاروان‌شرکت کنندگان جیپ های حامل دارو و آمبولانس فدراسیون پزشکی به حرکت درآمد. جاده ساوه باشرکت ۱۰۰ قهرمان با لباس های‌رنگارنك زیبائی خاصی بخود گرفته بود .

دسته دوم

ساعت ۱۰ر۳۰ صبح اولین‌دسته شرکت کنندگان مسابقه را آغاز نموده بودند و دومین دسته‌شرکت- کنندگان با نمرات . آبی رنك در ساعت ۱۱ صبح در محل شروع مسابقه مستقر شدند .

پس‌از بازرسی‌دقیق نمرات‌شرکت کنندگان صدای‌طپانچه دومین‌دسته شرکت کنندگان را نیز بحرکت در آورد . در این دسته نیز تعداد شرکت کنندگان ۱۰۰ نفر بودند.

آخرین دسته

آخرین دسته از شرکت کنندگان با نمرات زرد رنك خود را آماده شروع مسابقه نمود .

در این‌دسته بر خلاف دسته اول و دوم تعداد۱۸۰ نفر شرکت‌داشتند و این دسته آخرین دسته شرکت- کنندگان در مسابقه پیاده روی بود .

در ساعت ۱۱ر۳۰ صبح آخرین دسته شرکت کنندگان با صدای طپانچه داور مسابقه خود را آغاز نمودند . اختلاف نفرات این سه دسته در جاده کاملا معلوم بود و هر دسته با یکدیگر لااقل سه‌کیلو متر فاصله داشتند .

خط پایان

خط پایان مسابقه که درمقابل پاسگاه ژاندارمری‌نعمت آباددبوسیله آقای دکتر گدیس سر پرست‌مسابقه آماده شده بود در دو طرف خط پایان مسابقه طناب کشی شده بود که شرکت کنندگان از میان آن عبور نموده و ثبت مقام آنان برای داوران آسان باشد .

اولین دسته قهرمانان در ساعت ۱۱ر۲۵ دقیقه به محل خاتمه‌مسابقه نزدیك شدند متجاوز از دو هزار تماشاچی از قهرمانان خسته پیاده روی استقبال کردند و با کفزدن های ممتد خستگی مسابقه را از تن آنان خارج ساختند در خاتمه‌مسابقه به قهرمانان به ترتیب نمراتی داده میشد قهرمانان با در دست داشتن نمرات‌به محل ثبت رتبه میرسیدند در آن‌محل سه‌نفراز دوشیزگان تربیت بدنی دانشسرای عا لی که با سایرداوران همکاری داشتندنمرات را از دست قهرمانان دریافت‌داشته و ترتیب مقام آنان را در دفتر ثبت میکردند .

پس از خاتمه ثبت نام اولین‌دسته قهرمانان اول‌و دوم دسته دوم‌مسابقه با نمرات آبی رنك پیدا شدند با آنها نیز بدین ترتیب رفتار شد .

دو پیر مرد

اما در اینجا لازم است که درباره دوپیر مردکهن سال‌شرکت کننده خود در این مسابقه صحبت کنیم.

این دوپیر مرد از آنجائیکه‌علاقه داشتند با یکدیگر در مسابقه‌مبارزه کنند هر دو در دسته دوم مسابقه شرکت نموده بودند از همان‌شروع مسابقه جوانان این دو پیر مرد را پشت‌سر گذارده‌وبایکدیگر رقابت کردند .

این دو پیر مرد هم به‌جوانان اصلا توجهی نداشتند و فقط بفکر مبارزه خودشان بودند با گامهای کوتاه بمسابقه ادامه میدادند .

لباس این دو پیر مرد هر کدام ۲۰ کیلو وزن داشت کفش های سنگین پالتوی ضخیم آنان اجازه نمیداد که‌آنهابا جوانانیکه باشورت و پیراهن سبك در مسابقه شرکت نموده‌اند رقابت کنند .

این دو پیرمرد همچنان آهسته و پیوسته در حرکت بودا و در فاصله دو کیلو متری شرکت - کنندگان با هم مسابقه میدادند . آخرین نفرات دسته دوم به خط پایان مسابقه رسیده بودند پس از ده دقیقه جنجال عجیبی در ۵۰متری خط بوجود آمد و تمام تماشاچیان برای استقبال پیر مردان هجوم آوردند و کهن سالترین شرکت - کنندگان راروی دست بلندکردند.

پس از استقبال‌از پیر مردان‌خبر رسیدن قهرمانان اول دسته سوم‌را بما دادند . بلافاصله داوران خود را آماده ثبت مقام های قهرمانان دسته سوم نمودند.

قهرمانان دسته سوم یکی پس ازدیگری‌بخط پایان‌مسابقه‌رسیدند و ساعت یك بعداز ظهر مسابقه‌پیاده روی بزرك اطلاعات خاتمه پذیرفت

پذیرائی

در خاتمه مسابقه پیاده روی از طرف مؤسسه اومالتین از کلیه قهرمانان با اومالتین گرم‌پذیرائی بعمل آمدوپذیرائی مؤسسه‌اومالتین خستگی راه را از تن قهرمانان‌بدر کرد .

انتخاب ۱۰۰ قهرمان

کمیته اجرائیه مسابقه برای‌مسابقه نهائی پیاده روی تصمیم گرفت که از بین کلیه داوطلبان ۱۰۰ نفر انتخاب نموده و در مسابقه نهائی شرکت دهد .در مسابقه دیروز از دسته اول ۲۵ قهرمان از دسته دوم ۲۵ قهرمان از دسته سوم که تعداد شرکت کنندگان آن ۱۸۰ نفر بودند ۵۰ قهرمان انتخاب گردید. البته این عده انتخابی از میان عده افرادی میباشند که در مسابقه‌خطا ننموده‌اند چه بسا کسانی که در مسابقه دیروز مقامهای اول دوم و پنجم وششم راحائز شدند ولی‌بعلت خطا در مسابقه که نمراتشان‌بوسیله داوران‌برداشته‌شده‌بود ازجدول‌مسابقه خارج شدند نتایج مسابقه پیاده‌روی مقدماتی پس از اخراج قهرمانانیکه در مسابقه مرتکب خطا شده‌بودند بدین شرح از طرف کمیته اجرائیه مسابقه اعلام گردید .

نتیجه مسابقه دسته اول

در مسابقه دسته اول آقایان‌حامد هاشمی شماره ۸۳ ممتازمنش شماره ۱۹هادی مرادی شماره ۴۰ خسروی نژاد ۷۴ ، هوشنك تنومند شماره ۴۴ عباس کوسه شماره ۹۸میرزا حیدری شماره ۲۱ -حاج ابراهیمی شماره ۲۹ ،امیر شاه قدمی شماره ۸۶ ،حسن ظفر بخشیان شماره ۳۸ جمشید وفائی شماره ۵۱ ،محمد محمدی شماره ۴۲ ،ناصر قلی شاه کرمی شماره ۴، فیروز وثوقی‌شماره ۴۳ ،مسعود قاسمی شماره ۶۹ جهانگیر زمانی ۳۳، هوشنك آصفی شماره ۶۷ ،عباس داوری شماره۶۲ هادی شقائی شماره ۴۱ منوچهر نامدار شماره ۳۱ ، حسین بهمن‌پور شماره ۱۸ ،پرویز نادری شماره ۷۱ محمد حسن ابن احمدی شماره ۶۰ عزیز سرمدی شماره ۸۰ حمیدپور اعتماد شماره ۳۹ بترتیب مقام اول تابیست و پنجم را بدست آوردند در این دسته ۱۰۰ نفر شرکت داشتند واز بین این صدقهرمان ۲۲قهرمان مرتکب خطا گردیده و۴ قهرمان بعللی بمسابقه ادامه ندادند و بقیه شرکت کنندگان بمسابقه ادامه داده و ۲۵ نفر افراد نامبرده بترتیب کسب مقام قهرمانی از این دسته انتخاب شده‌اند.

نتیجه مسابقه دسته دوم

در مسابقه دسته دوم نیز صد نفر از قهرمانان شرکت داشتند و در نتیجه ۲۵ نفر آقایان مشروحه زیر جهت شرکت در مسابقات نهائی انتخاب شدند .

آقایان ابوالقاسم مطهری شماره ۱۲۵، مهدی زاده شماره ۱۳۹ ، محمود پور کاوه شماره ۱۸۰ ، داریوش همامنش شماره ۱۳۲ ، بهمن فرزانه شماره ۱۹۳، ایرج گلپاگون شماره ۱۷۴ ، علی یار عباسی شماره ۲۰۲ ، اسد مبینی ۱۷۹ ،پرویز حجتی شماره ۱۶۶ ، پرویز خاقانی شماره ۱۹۰ ،صادق کردبچه شماره ۲۰۳ احمد کیانپور شماره ۱۵۶ مسعود فاریابی شماره ۲۰۰ ، یونس قزوینیان ۱۲۶ بیژن لشگری شماره ۱۳۸ ،محمد رحیم زاده شماره ۱۴۸ ،احمد علی‌معصومی ۱۶۱ حسین کاوه آهنگری شماره، ۱۲۳، غلامحسین بهرامی شماره ۱۵۵ ،فریدون احمد زاده شماره ۱۷۱ ،کمال جبلانی شماره ۱۶۲ جمشد روستائی شماره ۱۹۷ حسن میرفصیحی شماره ۱۲۷ ،رضا کمال آبادی شماره ۱۳۰ نصرت‌الله جمشیدی شماره ۱۳۷

در این دسته نیز از بین ۱۰۰ قهرمان شرکت کننده ۴ نفر از ادامه مسابقه منصرف و ۲۹ نفر از قهرمانان‌مرتکب

بقیه درصفحه ۱۵

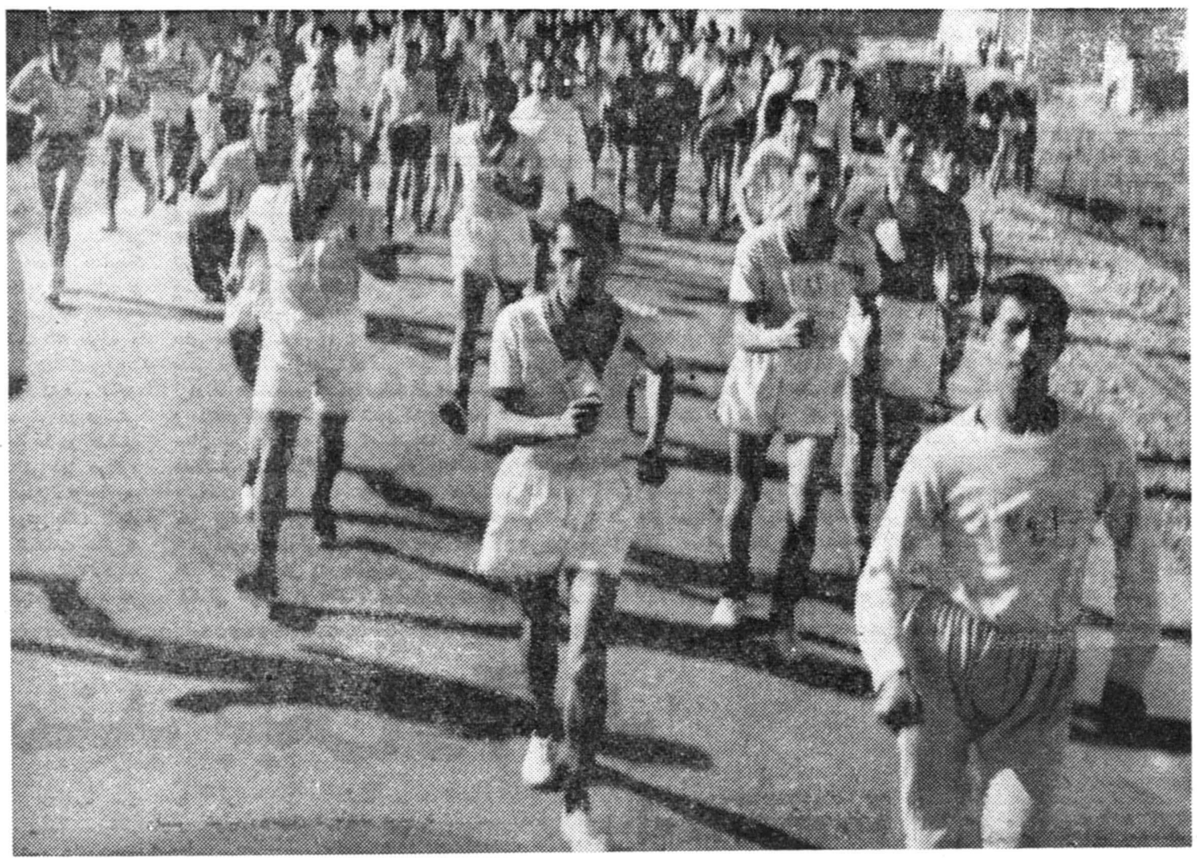

منظره عمومی شروع یکی از سه دوره مسابقه بزرك پیاده روی مؤسسه اطلاعات

مردم جلو در استادیوم دانشگاه محل اجتماع شرکت کنندگان‌در مسابقه پیاده روی اطراف پیر مردان کهنسال کانلی حلقه زدند وبرای موفقیت آنها صلوات میفرستادند .

دو جوان و دو پیر مرد ،جوانان سرشار از انرژی و غرور جوانی و وپیران مملو از دنیائی تجربه و تمرین‌در مسابقه پیاده روی به پیش‌میروند

نخستین گام

نیمساعت پیش مسابقه‌بزرك پیاده روی‌موسسه اطلاعات تمام شد.جوانانی که از دو ماه پیش بامید چنین روزی تمرین پیاده روی‌میکردندخود را در صحنه مسابقه نشان دادند . من از ابتدای مسابقه تا انتها دوش بدوش آنها حرکت می کردم . هیچکس مرا مجبور باینکارنکرده بود ، نام من در ردیف شرکت کنندگان در مسابقه ثبت نشده بود ، بلکه هیجان قهرمانان ، امید آنها به پیروزی ، قدرت و تلاش آنها بخاطر کسب افتخار مرا به تعقیب نتیجه این مسابقه تحریك می کرد . چقدر لذتبخش است که انسان دررديف‌کسانی گام بزند که با سیمای امیدوار، پاهای محکم و استوار وامیدو آرزوی موفقیت‌به پیش می‌تازند. من از جهت دیگری هم خرسند بودم ، خرسند ازاینکه باتشکیل و ترتیب این مسابقه از طرف موسسه ای که در آن خدمت می کنم قدم تازه ای در راه توسعه و فعالیت ورزش دسته جمعی برداشته شده است زمانی که فرد در میدان ورزشی فریاد هل من مبارز بگشاد سپری شده است . اکنون دوره کارهای‌دسته جمعی شروع شده است .سدها، ساختمانهای بزرك ، کارگاههای عظیم بهمت‌جمع‌وبا انرژی‌وفعالیت دسته جمعی در گوشه و کنار کشور ایجاد می شود ،بایدبرای تقویت و ایجاد حس تعاون و همکاری ورزشهای میدانی و جمعی را تشویق‌و توسعه داد. اطلاعات نخستین گام را در راه توسعه یك‌ورزش‌فراموش شده، پیاده روی‌برداشت ، من دراینجا نمی خواهم از نظم و ترتیب مسابقه صحبت کنم و آنرا بی عیب و نقص بدانم بلکه نقائصی در کار بود ، اشتباهاتی بچشم می خورد ولی فراموش نکنیم که ما در این‌ورزش‌تجربه نداشتیم. افتخار ما اینست که نخستین گام را برای توسعه و شیوع این ورزش برداشتیم .بعضیها در خط مسابقه بجای پیاده روی می دویدند ، عده ای اگر ممکن می شد سوء استفاده می کردند اما ما سیصد و هشتاد ورزشکار جوان را در کنار هم جا دادیم و نخستین مسابقه پیاده روی را آغاز کردیم . این مسابقه در دوره های بعد بهتر وجالبتر برگزار خواهد شد ، اشتباهات تکرار نخواهد شد ، تجربیات گذشته در مسابقات آینده بکار خواهد رفت ، دیگران ، سازمان های ورزشی ،مدارس‌وموسسات مختلف این ورزش‌را ترویج خواهند داد وبزودی‌ورزش‌پیاده روی‌در سراسر کشور ما شروع خواهد شد ، ورزشی که جوانه کار دسته جمعی را در دلها خواهد شکفت . ایجاد محبت و علاقه و همکاری خواهد کرد چنانکه هم اکنون جلوی من نامه ای از نماینده اطلاعات در ساوه گذاشته شده که در آن از آمادگی مردم ساوه برای ترتیب مسابقه پیاده روی‌گفتگو شده است .

من بهمه دوندگان عزیز ،به همه آنها که می توانند درمسابقه نهائی شرکت کنند و یا نتوانسته اند برای شرکت در مسابقه نهائی‌موفقیتی کسب کنند بمناسبت تلاش و علاقه‌به شرکت در مسابقه پیاده روی تبریك می گویم و از آنها دعوت می کنم که برای شرکت در مسابقات آینده ، خود را آماده کنند استقبال شما برای‌شرکت در این مسابقه نشا نداد که ورزش پیاده روی در کشور ما آینده تابناکی دارد .

م. اعتمادی

بمبئی ـ خبرنگار اطلاعات

تجلیل از بنیان گذار شاهنشاهی در جهان

♣ پس‌از امضای موافقتنامه های فرهنگی بین ایران و هند فعالیتهای سفارت ایران درامر تاسیس خانه فرهنگی درسراسر هندوستان افزایش یافته است اکنون در شهرهای بمبئی ، کلکته و پایتخت هندوستان خانه‌های فرهنگی ایران دایر شده و مشغول کار میباشد .

♣ درمراسم تجلیل از بنیان‌گذار شاهنشاهی درجهان آقایان پروفسور «واچا» سرکنسول‌ایران دربمبئی ورئیس خانه‌فرهنگی‌ایران سخنرانیهای جامعی‌ایرادکردند

از چندی قبل دولت ایران پس‌از امضای موافقتنامه های فرهنگی‌بین ایران و هند اقدام بتاسیس‌خانه‌های فرهنگی در پایتخت هندوستان و شهر های بمئی و کلکته نمودومدت پنج سال است که خانه فرهنگی بمبئی شروع بفعالیت نموده وبادایر نمودن قرائتخانه وکلاسهای زبان فارسی برای حفظ نفوذ معنوی‌زبان وادبیات فارسی و معرفی فرهنگ و تمدن ایران اقدام مینماید و فعلادر حدود دویست وشصت نفر از اتباع هند در کلاسهای‌پنجگانه‌آن‌مشغول تحصیل زبان‌فارسی میباشند ضمنا دامنه فعالیت خانه فرهنگی‌در زمینه تشکیل جلسات کنفرانس در موضوعات مربوط بایران بمنظور شناساندن فرهنگ و تمدن‌آن روز بروز توسعه یافته واخیرا که‌موضوع تجلیل از دوران دو هزار و پانصد ساله شاهنشاهی ایران اهمیت‌بین‌المللی یافته خانه فرهنگی بمبئی‌نیز باکمك سر کنسولگری شاهنشاهی اقدامات مفیدی بعمل آوردمو از ایران شناسان هندی‌دعوتهائی‌بعمل می‌آورد که در موضوعات مختلف مربوط باین امر نظریات خودشان را چه با دادن کنفرانسها و چه بانشر مقالات و نطقهای رادیوئی برای ملت هند تشریح نمایند . در هفته گذشته بنا بدعوتیکه ازطرف خانه فرهنگی بعمل آمده بود آقای پرفسور واچا که یکی از قضات عالیقدر و از دانشمندان بنامو‌بتحقیق یکی از ایرانشناسان معروف و علاقمند میباشد قبول کرد که‌تحت عنوان (سیروس کبیر) نطقی ایراد نماید ریاست جلسه را آقای موثقی سرکنسول شاهنشاهی بر عهده گرفت درساعت پنج و نیم پس از حضور عده زیادی از بانوان‌وآقایان مرکب از مقامات برجسته دولتی و فرهنگی و عده بیشماری ازایرانیان وپارسیان در حالیکه سالن خانه فرهنگ دیگر گنجایشی برای‌تازه واردین نداشت وبناچار عده‌بسیاری سرپا ایستاده بودند مجلس رسمیت یافت بدوا آقای فریدون موثقی سرکنسول شاهنشاهی آغاز سخن نمود ضمن معرفی آقای پرفسور واچا اظهارداشت موضوع کنفرانس امروز واهمیتیکه عظمت شاهنشاهی ایران ودوران دو هزار و پانصدساله آن در دنیا پیدا کرده ودر آینده نیز مراسم تجلیل این امر بفرمان اعلیحضرت همایون شاهنشاه بعمل خواهد آمد برای ما ایرانیان‌حائز نهایت اهمیت میباشد سپس ازآقای پرفسور واچا خواهش‌نمود که‌سخنرانی خودرا شروع نماید پس از بیانات ایشان آقای پرفسور واچا سخنرانی بسیار جالب و شیوائی درباره کورش بزرك بمدت‌یکساعت ونیم ایراد کرد وباذکر شواهد و دلائل بسیار از کتابهای تاریخی و اوستاوپهلوی وشاهنامه تشریح جالبی از دوران مجد و عظمت ایران باستان و اهمیت شاهنشاهی ایران وقدمت آن و خدمات و صفات برجسته کورش نموده علاقه و همبستگی ایرانیان را بتاج وتخت کیانی و شاهنشاهی آن و همچنین پیوند ناگسستنی بین شاه و ملت‌و اینکه اینموضوع با اهمیت خاصی توجه دنیای خارج رابخود جلب نموده است بیانات شیوائی ایراد نمود که در حضار بی اندازه موثر واقع گشت در پایان سخنرانی ایشان آقای دکتر پناهی رئیس‌خانه فرهنگی ضمن معذرت خواهی از حضار یکه بعلت نبودن جابنا چار سرپا ایستاده بودند بیاناتی در باره علائق وروابط فرهنگی دو کشور ایران و هند ایراد نمودو ازمدعوین که قبول دعوت نموده بودند اظهار سپاسگزاری و تشکر کرد جلسه سخنرانی درساعت هشت پایان‌یافت در اینجا لازم میداند متذکرگردد که محل‌خانه فرهنگی با اینکه‌در یکی از نقاط خوب شهر بمبئی انتخاب گردیده ولی بهیچوجه‌برای نوع فعالیت این مرکز کافی نبودمو دارای جای کافی برای این‌قبیل مجالس نمیباشد و طبق اطلاعاتیکه بدست آمده است وزارت فرهنگ‌در صدد است با کمك ایرانیان مقیم بمبئی ساختمان آبرومندی برای خانه فرهنگ ایران و دبستان ایرانیان بسازد .

خبرنگاران اطلاعات در فارس گزارش میدهند

آمریکا ـ خبرنگار اطلاعات

کمك هزینه بزرك کلوب روتاری بیك دانشجوی ایرانی تعلق گرفت

آقای مرتضی مدیر فاطمی جائزه بهترین محصل را دریافت کرد

هر ساله کلوب بین المللی روتاری جایزه ای بالغ بر بیست هزار ریال به یك محصل خارجی که از لحاظ اخلاقی برجسته بوده واز نقطه نظر درسی مافوق متوسطه قرار داشته باشد ، اهداء میکند امسال در ایالت مرکزی امریکا جایزه مزبور نصیب دانشجوی دانشگاه معروف «کنزاس» شده است . این دانشگاه بالغ بر پنجاه سال سابقه فرهنگی دارد و درحال حاضر ۶۰۰۰ محصل دررشته های مختلف درآن مشغول تحصیل هستند . و این دانشگاه این کمك هزینه را باختیار آقای مرتضی مدیر فاطمی دانشجوی رشته مهندسی و حقوق سیاسی قرارداداین دانشجوی ایرانی پایان سال تحصیلی ۶۱ ـ ۱۹۶۰ در رشته مربوطه فارغ‌التحصیل خواهد شد و رفتار وی از هر جهت جلب توجه مقامات دانشگاه راکرده است او پیوسته تلاش میکند ایران را بصورت یك کشور متمدن ومترقی معرفی نماید . جلسات سخنرانی باسخنرانی های مختلفه نشان می دهد . کلوب روتاری از این محصل آید دانشگاه بمنظور آشنائی باملل و کشور های دیگر بعمل می آید شرکت کند .

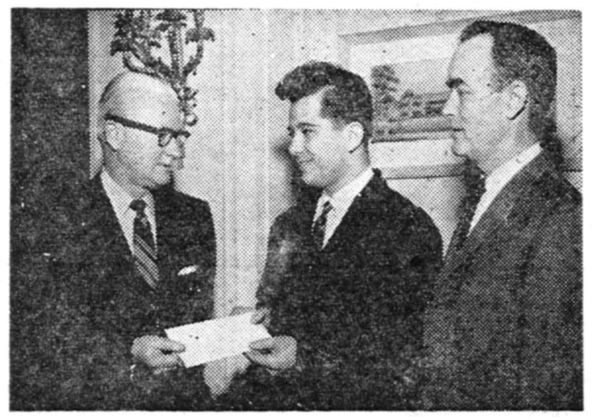

در این عکس آقای مدیر فاطمی‌دانشجوی ایرانی جایزه خود را از رئیس کلوپ روتاری دریافت میدارد

بخش تزریقات و پانسمان شبانه روزی تحت نظر دکتر حسین امیری

پانسمان ـ سوم ـ خون ـ اکسیژن‌تراپی

نشانی : استخر حسن آباد ـ شماره ۱۲۲

تلفنهای : ۶۹۵۷۸ ـ ۶۲۰۶۱

۳ـ۱ آـ۳۶۳۸۰

کمند ببازار آمد

سرشوی گیاهی

کمند

یك مو نباید از سر کنی کم شود

ویلای نقره‌ای

جایزه خریداران سرشوی کمند است

کمند مواد شیمیائی ندارد ـ کمند مواد قلیائی ندارد ـ کمند مواد تیزابی ندارد

کمند خاصیت خودرا از آفتابهای گرم ـ خاکهای پرثمر وطبیعت سالم وطن عزیز ما ایران گرفته است .

سرشوی گیاهی‌کمند به‌نسبت های علمی آزمایش شده ازترکیبات‌گیاهی درلابراتوار کمند تهیه گردیده است .

سازمان فاکویا

آـ ۳۷۶۰۶

الکتریم

تقدیم میکند .

سیمهای کلفت آلومینیومی پرقدرت برای مراکز نیرو ـ سیمهای مخصوص تلفن با عایق سیتروفلکس ـ سیمهای کلفت مسی برای مراکز نیرو ـ سیمهای هوائی مسی و آلومینیومی سیمهای تعابی باعایق شیشه‌ای ـ طنابهای سیمی تلفونی برای لوازم تلفن ومخابرات

«هرگونه کاتالگ ونشریه درصورت درخواست ارسال میشود»

مالیترین جنس مرغوب ـ قیمتها مناسب ـ سفارش زود تحویل میشود .

برای کسب هرگونه اطلاعات به:

وابستهٔ بازرگانی سفارت لهستان : خیابان بهار ـ کوچه سمنان

مراجعه فرمائید و یا آدرس زیر مکاتبه نمائید

صادرکنندهٔ انحصاری: الکتریم

"Elektrim"

Polish Foreign Trade Company
for Electrical Equipment
ul. Czackiego 15/17 Warszawa 2, Poland
P. O. Box 254/ Cables: ELEKTRIM - WARSZAWA

آـ۳۷۵۷۴

آگهی مناقصه شماره ۱۴۴۹۴

اداره حسابداریکل انتشارات و رادیو شصت بند کاغذ بریستول صد گرمی موردنیاز خودرا طبق نمونه موجود در پرونده از طریق‌مناقصه خریداری مینماید داوطلبان شرکت در مناقصه میتوانند برای ملاحظه نمونه کاغذ مذکور ودریافت شرایط مناقصه تا آخر وقت اداری روز دوشنبه ۳۹ر۱۰ر۲۶ بدفتر این اداره واقع د رمیدان ارك اداره کل انتشارات و رادیو مراجعه فرمایند .

رئیس اداره حسابداریکل انتشارات و رادیو ـ مستوفی

۲ـ۱ آـ۳۷۶۲۶

بدینوسیله از جناب آقای دکتر بهداد پزشك بیمارستان شیر و خورشید و همچنین کارمندان آن موسسه که در بریدگی رگهای‌دست اینجانب نهایت جدیت را مبذول داشته اند کمال تشکر را دارم .

آـ۳۳۶۳۷ محسن هراتی

مسابقه‌ورودی دوره‌تخصصی‌آزمایشگاهی

کلیه داوطلبان دوره تخصصی آزمایشگاهی دانشکده پزشکی‌تهران باید روز شنبه ۳۹ر۱۰ر۲۴ ساعت ٤ بعد از ظهر برای شرکت در مسابقه ورودی در دانشکده پزشکی حضور بهمرسانند .

نتیجه مسابقه روز ۳۹ر۱۰ر۲۷ آگهی خواهد شد وبذیرفته شدگان باید در مدت سه روز ثبت نام نمایند .

دوره مذکور روز اول بهمن‌ماه‌شروع‌خواهدشد.

۲ـ۱ آـ۳۷۵۹۰ دبیرخانه دانشکده‌پزشکی

شعرا و خطبا را کجا میتوان یافت

روزیکشنبه ٦ بعداز مهر درانجمن ادبی نصر خیابان امیریه جنب انتظام‌السلطنه محل دبیرستان شاه‌عباس کبیر

آگهی مزایده فروش مستغلات

بانك ساختمانی کلیه مغازه های ملکی خودواقع در نارمك و نازی آباد را اعم از سری و یاتك مغازه از طریق مزایده کتبی بشرح زیر بفروش میرساند .

۱ـ مشخصات کامل از نظر مساحت زیر بنا و حداقل قیمت و میزان اجاره بهاء فعلی جداگانه‌چاپ و در دفتر فنی و کارپردازی بانك برای ملاحظه و آگاهی خریداران موجود است .

۲ـ پیشنهاد دهندگان برای هر سری از مغازه ها و یا مغازه های تکی و خارج از سری بایستی مبلغی که ذیل نقشه موجود در بانك تعیین‌شده‌است وجه نقد بصندوق بانك پرداخته و قبض سپرده آنرا ضمیمه پیشنهاد خود نمایند .

۳ـ پیشنهادات بایستی تا آخر ساعت اداری روز شنبه اول بهمن ماه ۳۹ لاك و مهر شده بدفتر کل بانك تسلیم و رسید گرفته شود .

٤ـ هرگونه پیشنهاد و تلگراف وغیره که بعداز مدت مذکوربرسد و همچنین‌به‌پیشنهادات فاقد سپرده و مشروط و مخدوش ترتیب اثر داده نخواهد شد .

۵ـ پیشنهادات در ساعت ۱۰ صبح روزیکشنبه دوم بهمن ماه ۳۹ در دفتر کارپردازی باز و قرائت خواهد شد و حضور پیشنهاد دهندگان در جلسه مزایده مانعی نخواهد داشت .

٦ـ هرگاه برنده مزایده از تاریخ ابلاغ کتبی بانك بمدت ۱۵ روز از انجام معامله و پرداخت پیش قسط لازم خودداری نمایدسپرده او بنفع بانك ضبط‌خواهد شد .

۷ـ هر یك از مستغلات مذکور تا پرداخت کلیه بدهی در وثیقه بانك خواهد بود زیرا بهای آنها در سه قسط و بشرح زیر دریافت میگردد .

قسط اول هنگام انجام معامله

قسط دوم بفاصله ششماه از تاریخ معامله

قسط سوم بفاصله یکسال از تاریخ معامله

۸ـ شرکت در مزایده و تسلیم پیشنهاد بمنزله قبول کلیه شرایط شرکت در معاملات دولتی است و بانك‌ساختمانی در رد یا قبول یك‌یا کلیه‌پیشنهادات مختار است و چنانچه حداکثر بهای پیشنهاد شده بنظر بانك عادله نبود میتواند آنرا ردنماید دراینصورت فقط عین سپرده مسترد خواهد شد .

۹ـ چنانچه پیشنهاد های رسیده از طرف بانك پذیرفته شد و برنده مزایده معلوم گردید در موقع تنظیم سند انتقال ششدانك موردمزایده‌اعم از عرصه واعیان تا پرداخت کلیه بدهی در رهن بانك‌قرارداده میشود و بدهکار تا پرداخت کلیه بدهی خود حق هیچگونه انتقال بعنوان وکالت و صلح حقوق ومازاد و غیره نخواهد داشت و همچنین بدون موافقت‌بانك‌حق نخواهد داشت که مورد مزایده راباجاره‌واگذار و یا تمدید اجاره نماید و تاخیر در پرداخت اقساط‌بیش از ده روز موجب حال شدن تمام دیون موجل خواهد بود .

بانك ساختمانی

آـ۳۷۶۴۰ ۲ـ۱

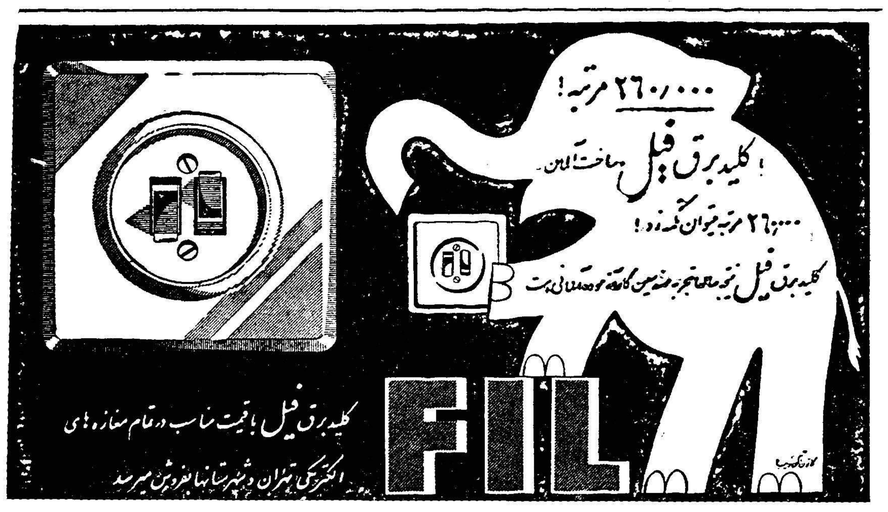

پول را درست خرج میکنید؟

چرا بیستم هرماه کیفمان خالی است

خانم عزیز : شوهر کردن آسان است ولی زن زندگی بودن بسیار مشکل.

خیلی اززندگیها در نتیجه ناراحتی های مالی از هم میپاشد . تعدادی زیاد از فامیلها بادرآمدیکه دارند زندگیشان اداره نمیشود . مشکل «پول عزیز» همیشه مشکل درجه یك زندگی است که آرامش آن رامختل میسازد . آیا ایجاد این مشکل از آن جهت است که ما اغلب بیش از درآمدمان خرج می‌کنیم ؟آیا توقعات مادر زندگی زیاد است ؟آیا مخارج زندگی گران است ؟ غذای روزانه ـ مخارج اضافی الکل و سیگار ـ لباس گران‌قیمت ـ مسافرت تفریحی ـ گذراندن شبها در مجالس و شب نشینیهای خارج از چهار دیوارخانه تمام آنها پول احتیاج دارند.

خانمهای خانه‌دار همیشه آه می کشند و میگویند «هرسال هزینه زندگی از سال دیگر بالاتر میرود و زندگی مشکلتر میشود. ادامه یك زندگی خوب وراحت بامیزان درآمد امروزی غیر ممکن است» آیا واقعا این ادعای خانمها صحیح است ؟

درکانون های سعادت امروزی یك نسخه صحیح وکلی برای خانه‌داری واداره خرج زندگی متاسفانه وجود ندارد ودر واقع باصل مسلم وواقعی «چودخلت نیست خرج آهسته ترکن» دقت وتوجهی نمیشود.

خریدهای قسطی وتوقعات وچشم هم‌چشمیها تماما باعث میگردند که‌هیچگاه دوکفه دخل وخرج ترازوی زندگی متعادل نیایستند و طبق‌آماری که بدست آمده ۱۹در صد از گرفتاریهای خوانوادگی‌واز هم‌پاشیدن زندگیها از همینجا شروع‌میشود.

اگر بطور متوسط ۱۲ درصداز مردم رابادرآمد ماهیانه‌ای معادل ۵۰۰۰ ریال فرض‌کنیم باین‌نتیجه میرسیم که خانم خانه بایستی‌خرج زندگی را ماهیانه بامیزانی معادل ۴۰۰۰ تا ۴۵۰۰ریال‌اداره نمایدواز همین مبلغ کلیه مخارج‌غذا،سوخت روشنائی ، نظافت و شستشو ، تعمیرات کفش و لباس و مخارج ضروری دیگر را تادیهٔ نماید. و کمتر اتفاق میافتد که چنین‌فامیلی که‌بطور متوسط فرض شودازچهار نفر تشکیل شده باشد بتوانند با این مبلغ زندگیشان را اداره‌نمایند یکی از خانمهای آشنا که‌شوهرش مهندس برق ودارای یك فرزند سه‌ساله هست‌میگفت «درآمدخالص ماهیانه شوهر من ۱۲۰۰۰ ریال است اما این پول همیشه تا شاهی آخر خرج میگردد وبرای پس‌انداز کمتر موقعی توفیق نصیب‌میشود.

باید دانست که بزرگترین رقم مخارج راغذا ووسائل تفننی‌زندگی بوجود می‌آورد . بدین ترتیب در فامیل این خانم مهندس متجاوز از ۶۰۰۰ ریال (۵۳٪ازکل درآمد) برای آن منظور مورد احتیاج است وبقیه ۴۷٪ نیز بدین ترتیب تقسیم میشود که ۱۳٪ برای اجاره منزل ۷٪ برای مخارج اتو-مبیل کوچك خانواده ۴٫۵٪ برای برق وگاز وآب ۲٫۵٪ برای وسائل مربوط به‌شستشو و نظافت ۳٪برای سوخت وایجاد حرارت‌درنظر گرفته میشود ودر نتیجه برای مخارج کفش ولباس و خرید مایحتاج وسائل زندگی فقط ۱۲۰۰ ریال (۱۰٪) باقی خواهد ماند واز کل مبلغ نیز ۶۰۰ ریال برای‌پس‌انداز کنار گذارده شده است ولی این خانم دائما میگوید پس‌این ۶۰۰ ریال کجارفته ؟

خانمهای عزیز ، باید متوجه باشید که حقیقت زندگی و محکم نگاه‌داشتن اساس و مبنای کاخ حیات مشترك دراین مسئله اساسی ومهم نهفته است ـ متاسفانه دختران‌جوان ما همانطور که سهل وساده بسینما میروند بدون درنظرگرفتن این حقایق بخانه شوهر نیز قدم مینهند وقبل‌از آنکه تعلیمات اساسی رادر خانه پدر و زیرنظرمادر و اجتماع خارج وبدون مسئولیت فراگیرندبه تصور آنکه خانه شوهر یعنی‌کعبه آمال وآرزوهااست به‌محیطی‌واردمی شوند که سراسر مسئولیت وادامه زندگی باعدم تعلیمات کافی برای آنها جز زحمت ببار نمی‌آورد.این حسابهائیکه کرده شد تازه در صورتی است که درخانه طفل دبستانی ویاجوان دبیرستانی و دانشگاهی‌نباشد اگرآنها نیزباشند مخارج سنگینشان بایستی با همان مبلغ‌درآمد تامین گردد.

بحث این مشکل تنها امروز نیست که وردزبان و نقل محافل بشر این زمان است بلکه ازازمنه قدیم ودرزمان باابزرگهای ماهم این مشکل بوده است و مادر بزرگهای ماهم همین گله را از زندگی داشته‌اند اماباید اذعان نمود که این مسائل بدوعلت در زندگی امروزه ما مشکلتر وناراحت کننده‌تر شده است. علت اول بالا بودن هزینه زندگی وعدم تکافوی درآمد برای اداره آن و دوم توقعات زیاد وتهیه وسائل لوکس و غیر ضروری آن زمان که امروزه ضروری‌تشخیص داده شده است.و علاوه بر آن مادر بزرگهای ما قسمت مهمی از مایحتاج زندگی راخودشان در خانه تهیه میکردند که‌امروز همان مایحتاج به‌بهانه ـ نبودن وقت وغیره ازخارج خریداری میشوند.

دراوراق سئوالیه‌ایکه اخیرا در یکی از کشورهای متمدن منتشر شده بود ودرآن از نحوه زندگی واظهار نظر در مورد مخارج‌ودرآمد عقیده اهالی آن کشور راخواسته بودند یکی از خانمها نوشته بود «من از طرح‌نقشه زندگی و تقسیم پول اصولا سررشته وادراکی‌ندارم همیشه آنچه راکه مورد احتیاجم هست میخرم بنابراین در بیستم‌هر ماه طبیعتا کیفم خالی و عقلم هم بجائی نمیرسد».

نتیجتا عاید میشود که مسئله مهم زندگی برای خانمهای خانه‌دار آن است که کشتی زندگی را از روی نقشه رهبری نموده ودرآمد ماهیانه رااز روی نسبتی معین و صحیح تقسیم‌بندی کنند تا در بیستم هرماه دچار اشکال نگردند وآنقدر از پول راکنار بگذارند که بابزرك شدن اطفال که برای‌مخارج تحصیلشان پول زیاد مورد احتیاج

از «آندره موروآ»

نامه‌ای بیك دختر جوان

بشما دخترخانمی‌که از سختگیری پدرو مادرتان شکایت دارید

«مونیك» شما خشمگین هستید. چون فکر میکنید که پدر ومادرتان بیش از حد رفتار شما را تحت‌نظر دارند وادعا میکنند که باید شما کاملا بمیل آنها رفتار کنید .

شما میپرسید :

«آنها فکر میکنند ما در چه زمانی زندگی میکنیم ؟ یك دختر جوان درسالهای بین ۱۹۰۰ و۱۹۱۰ می‌توانست در مورد دوستیهایش با مادرش و درباره‌تحصیلاتش‌باپدرش مشورت کند . ولی ما در نیمه‌دوم قرن بیستم هستیم ، عادات ورسوم تغییر یافته اند ، چطورمادرم‌میتواند خروج مرا از منزل کنترل کنددر حالیکه من مستقلا بیرون از منزل بکار مشغول هستم ؟ وبچه حق‌آنها می‌توانند در مورد تحصیلات من تصمیم بگیرند ؟ مگر من‌مخارجم را شخصا تامین‌نمیکنم؟»شایدتعجب کنید اگر بشما بگویم در همان سالهایی که بنظر شما دوران ماقبل تاریخ هستند بودند پدران‌ومادرانی که‌سختگیری‌نمیکردندوفرزندانشان را در همه مورد آزاد میگذاشتند ولی آیا میدانید عکس العمل این بچه های دیروز ومردان و زنان چهل ،پنجاه ساله امروز در قبال این طرز رفتار والدینشان چیست؟

آنها با همان خشمی که شما سختگیری پدر ومادرتان رانکوهش میکنید از بیقیدی والدینشان گله وشکایت دارند .

هریك از آنها میگوید:

«برای چه مرا وادار نمیکردند کار کنم؟برای چه مرا به تنبلی عادت دادند؟ من حالاچهل سال‌دارم ولی بدرد چه کاری میخورم ؟ کار مشخصی بلد نیستم و مهمتر آنکه شخصیت مستقلی ندارم ، پدرومادر عزیزم شما میبایست شخصیت مرا بوجود می‌آوردید و به آن شکل میدادید ،شما مرا بخاطرشکستهایم سرزنش میکنید ، ولی بیش از هر کس مسئولیت این‌نامرادیهابگردن خودشماست . مرا بخاطر دوستانی که انتخاب کرده ام نکوهش‌میکنید آیا هرگز دوستان‌بهتری‌بمن‌معرفی کردید ؟ ویا معایب دوستانی راکه من‌خود انتخاب میکردم برایم‌بازگو نمودید؟»

اینها مطالبی نیستند که من اختراع کرده باشم ،آنهاراشنیده‌ام وفکر میکنم این بچه ها (که حالا دیگر بچه نیستند) گناهی‌نداشته‌اند آری ،بدوان ومادران مسئول‌هستند ووظیفه آنهاست که فرزندانشان‌را باآمادگی فراوان بعرصه این نبرد سخت که‌زندگی نام‌دارد بفرستند.

نتیجه این حرفها اینست که سختگیری‌بعنوان‌یك‌ضرورت‌تربیتی باید برسمیت شناخته شود و در بیشتر موارد خدمتی است که‌پدرو مادرتان در حق شما مرعی‌میدارند کسی که با انضباط دقیق تربیت شود هنگامی که مستقل شد از آزادیهای مشروع لذت فراوان‌میبرد سختگیری در منزل پدری باعث خواهد شد که آزادی و استقلال منزل شوهرتان را بیشتر درك‌کنید وزیادتر از آن لذت ببرید .

کودکانی که در ناز و نعمت و ولنگاری تربیت شوند قدرت‌مقاومت دربرابر توفان زندگی اجتماعی نخواهند داشت .

عادات پسندیده جز در قبال یك انضباط دقیق بدست‌نمی‌آیند،یك خشونت ، و یك سختگیری‌خدمات بزرگی بشما خواهد کرد .

فکر نکنید من خشونت‌رافی‌نفسه تائید میکنم ، بین بخشش بیجا و بی‌گذشتی مرزی عظیم وجود دارد، پدران ومادران می‌توانند در عین حال هم مهربان و هم پر توقع و مشکل پسند باشند ، در همان‌حال که از غرایز زشت جلوگیری‌می‌کنند بایستی رفتار های دلپسند را تائید و تقویت نمایند ، باکودکانی که خصلت نیکوئی دارندو کارخودرا بطور غریزی انجام میدهند و یك حل تشخیص طبیعی آنها را در دوستیهایشان راهنمائی میکنند خشونت بایستی کنار گذاشته‌شود.

اگر این صفات پسندیده درشما وجود دارد بشما حق میدهم که از رفتار پدر ومادرتان شکوه کنید والا سعی کنید خشونت را با ازبین بردن علل آن خلع سلاح کنید . باهمه این حرفها من بپدر و مادر شما حق‌میدهم . سختگیری‌هرچقدر هم شدید باشد اگر جنبه انصاف در آن رعایت شود هر گزناراحت کننده نخواهد بود و شما هر گز از آنها شکوه ای نخواهید داشت اگر آنها منصف باشند .

هفت اشتباه

کاریکاتوریست‌ما ضمن کپی از روی تصویر اصلی عمدا هفت اشتباه مرتکب شده است . شما از روی تصویر تغییر یافته این هفت اشتباه را پیدا کنید .

تصویر اصلی

تصویر تغییر یافته

حل در این شماره

از دکتر طهمورث فروزین

بیماریهای ریوی

هرسال وقتی فصل زمستان فرا میرسدبیماریهای ریوی نیز شایع میشود این بیماریها که کمترین آنها لارنژیت ، برونشیت ، پنومونی و برنکوپنومونی است تاقبل ازپیدایش آنتی بیوتیکها هرسال گروه زیادی ازمبتلایان‌رامیکشت ولی بعداز کشف آنتی بیوتیکها وسولفامیدها از خطر این‌بیماریهابمیزان زیادی ، کاسته شد .

البته باظهور بعضی ازدارو های تقویت کننده زمینه‌عمومی‌مزاج‌میتوان تامیزان قابل توجهی ازابتلای باین بیماریها جلوگیری کرد. مثلا خوردن ویتامین ث وویتامین آنواما ازابتلای به‌بیماریهای ریوی جلوگیری میکند ضد عفونی کردن بینی‌دهان و حلق نیز بنوبه خود ازبهترین وسائل برای جلوگیری کردن ازابتلای باین امراض بشمار میرود .

یکی‌از نکات مهمی که درزمینه بیماریهای دستگاه تنفس باید ذکر شود آنستکه اغلب‌این بیماریهامانند برونشیت ولارنژیت ممکن است در اثرالرژی تعیین حساسیت‌بدن ایجاد شود .

در چنین مواردی‌بابهترین‌درمان‌تجویز داروهای آنتی الرژیك می‌باشد و بس مثلا ممکن است شمامدت چندماه به آب ریزش بینی دچار باشید و هر چه بینی خود را ضد عفونی نموده و داروهای ضد احتناق بریزید فایده نکند درحالیکه باتجویز ضد قرص ضد الرژی ویا چکانیدن محلول آن میتوان به دوران این بیماری پایان داد .

داروهای آنتی الرژیك انواع و اقسام مختلف دارد که بعضی از آنها مسکن نیز می‌باشند و از همین. خاصیت تسکین آنها معمولا برای آرام کردن صرفه نیز استفاده میکنند بعضی از این داروها خواب آور بوده‌وبیخوابی رانیز برطرف میکند بنابراین کسانیکه به‌سرفه دچار شده ودراثر سرفه‌های مکرر بیخواب میشوند با خوردن این نوع داروهای آنتی الرژیك هم سرفه‌شان بند آمده و هم تسکین مییابد .

بابپیدایش داروهای آنتی الرژیك سرنوشت بسیاری از بیماریهای دستگاه تنفس معلوم شده وپاره‌ای‌از آنها به‌این طریق باسانی معالجه میشوند .

آرایش مو

این نوع جدیدی از آرایش مواست که‌اخیرا یکی از آرایشگران پاریس ابداع کرده‌است و بین‌خانم هائی که‌پیشانی‌بلندی‌دارندعلاقمندان زیادی پیدا کرده‌است .

ورزشی

از : اسپهانی

سیر ورزش ایران ...

(۳)

پی‌ریزی سازمان ورزشهای جدید در ایران در زمان رضاشاه کبیر انجام گرفت .

اعلیحضرت فقید به مسئولین وقت امر فرموده بودند که سازمان نوین ورزش ایران کاملا جنبه ملی داشته باشد .

این یك طرز تفکر عالی بود زیرا در آن زمان اغلب کشورها به اهمیت ملی بودن ورزش پی نبرده بودند.

تا سال ۱۹۴۷ ورزش ایران فعالیت داخلی داشت بندرت تماسهای خارجی انجام میگرفت .در آستانه بازیهای المپیك ۱۹۴۸ لندن که قرار بود بعلت جنك جهانی پس از تعطیل دودوره بر گزار گردد شاهنشاه ما دستور فرمودند ورزشکاران ایرانی در بازیهای المپیك لندن شرکت نمایند .

با اینکه ایران هنوز از مصائب جنك جهانی دوم رهائی نیافته بود وبرای این کار اعتبار کافی نیز موجود نبود مع‌الوصف به همت شاهنشاه میهن‌ما موفق شده بود در چند رشته ورزشکاران برجسته خودرا به المپیك لندن بفرستد .

چون طبق اساسنامه کمیته بین‌المللی المپیك لازمه شرکت هر کشور در بازیهای المپیك رسمیت کمیته ملی المپیك در نزد کمیته بین‌المللی بود ازاین جهت کمیته ملی المپیك ایران بعضویت کمیته بین‌المللی درآمد و فدراسیون های ورزشی ما نیز درنزدفدراسیونهای بین‌المللی رسمیت پیدا کردند .

هدف شاهنشاه ما در مورد شرکت ورزشکاران دربازیهای المپیك این بودکه ورزش ایران فعالیت خودرا وسیعتر سازد ومانند سایر کشور ها باورزش دنیا رابطه ناگسستنی پیدا کند .

شرکت در بازیهای المپیك لندن و نتایج آن به ورزش ایران روح تازه بخشید و در نتیجه در اغلب رشته های ورزش یك نوع فعالیت دامنه‌داری آغاز گردید . «ناتمام»

توضیح

در مقاله گذشته کلمه کمیته ملی المپیك اشتباها کمیته بین‌المللی چاپ شده است .

کاروان اسکی باشگاه ورزشی جعفری

سازمان اسکی باشگاه جعفری فعالیت خودرا در زمینه اسکی در پیست‌های آبعلی و شمشك شروع نموده و کاروان اسکی همه هفته روزهای جمعه و یکشنبه به آبعلی میرود.

جهانگردان آلمانی درحضور والاحضرت شاهپور غلامرضا پهلوی

ساعت ۱۱ صبح روز دوشنبه دوازدهم دیماه دو نفر جهانگردان آلمانی در کاخ اختصاصی والاحضرت شاهپور غلامرضا پهلوی‌ریاست عالیه کمیته ملی المپیك ایران حضور یافته و مورد تفقد والاحضرت قرار گرفتند .

جلسه سازمان بانوان باشگاه شعاع

دومین جلسه سازمان بانوان باشگاه شعاع روز ۱۲ دیماه با حضور کلیه مربیان و ورزشکاران و قهرمانان و بانوان عضو باشگاه شعاع درسالن اختصاصی بانوان باشگاه مزبور تشکیل گردید. ابتداء پیرامون ورزش‌های موردنظر وتماس باشورای بانوان وانجام مسابقات والیبال و پینك پنك ژیمناستیك تصمیماتی گرفته شد وانتخاب سرپرست‌های هر قسمت بجلسه آینده موکول گردید.

قهرمانان وزنه‌برداری سبك‌وزن انتخاب شدند

مسابقه وزنه برداری انتخابی دسته سبك وزن بین قهرمانان‌تهران زیر نظر فدراسیون وزنه برداری کشور درسالن وزنه برداری کاخ ورزش بداوری آقایان ظلی- واعظ تهرانی وعلم‌خواه انجام گردید. در نتیجه آقایان عبدالله عطائی بارکورد ۳۴۰ کیلو و مسلم ریاحی‌بارکورد ۳۲۰ و اکبر رهسپار اکبری بارکورد ۳۱۵ کیلونفراول تاسوم وهمچنین آقایان صفر روحبخش ونصرالله نعمت پور وپوریك غازاریان بترتیب چهارم تاششم شدند.

آغاز فعالیت فوتبال

سازمان فوتبال باشگاه ورزشی جعفری باردیگر فعالیت خود را در رشته فوتبال و توسعه آن شروع کرده و از علاقمندان دعوت میشود که روزهای یکشنبه وسه شنبه‌برای ثبت نام بسازمان فوتبال باشگاه مراجعه نمایند .

تیم دخانیات فاتح مسابقات والیبال کارگران

مسابقه والیبال باشگاههای کارگری زیر نظر اداره تفریحات سالم وزارت کار از روز دوشنبه هفته قبل در محل سالن‌ورزش دخانیات انجام گردید . دراین مسابقه ۱۲ تیم از باشگاههای کارگری تهران‌و حومه شرکت داشتند پس از سه شب مبارزه پی‌درپی در نتیجه تیم‌باشگاه دخانیات مقام اول و تیمهای باشگاههای کوکاکولا و قند ورامین‌بترتیب مقام دوم و سوم را بدست آوردند . آقای حاتمی رئیس اداره تفریحات سالم وزارت کار بخبرنگار ما گفت پس از انجام این مسابقه در روز ۱۹ دیماه مسابقات کشتی کارگران ودر روز۲۴۰ دیماه مسابقات بسکتبال تیمهای کارگری در محل باشگاه دخانیات انجام خواهد شد پس از خاتمه این مسابقات جوائز قهرمانان کشتی و تیمهای برنده مسابقات بسکتبال و والیبال در یك جشن مجللی که بدین مناسبت برپا خواهدشد توزیع میگردد .

انجمنهای خانه و مدرسه

در دبستان عسجدی

جلسه عمومی انجمن همکاری‌خانه ومدرسه جهت انتخاب اعضاء جدید تشکیل گردید وپس‌از گزارش فعالیت سال گذشته انجمن اقداماتی بعمل‌آمد واعضاء باینشرح تعیین گردیدند . آقایان حاج مظاهری رئیس -حسن شهلادی‌نایب رئیس-محمود زروان - دبیر-حاج‌یزدی خزانه‌دار- محمدبدلی وحسن درودیان مطلق عضو .

در دبستان آزاده پهلوی

جلسه عمومی انجمن همکاری خانه ومدرسه تشکیل گردید

نخست بیلان کارانجمن درسال‌گذشته باطلاع اولیاء دانش آموزان رسید سپس انتخاب بعمل آمد و اعضاء باینشرح انتخاب گردیدند .

آقایان : علی‌احمدیان رئیس - غلامحسین نورمحمدی نایب رئیس و خزانه‌دار -بابا بهوری‌منشی -عبدالباقی دهقان، محمدرضا نصرالله زنجانی ، محمدکاظم فقیه‌شیرازی ، عباس‌هاشمی تقی اسمعیلی دمهدی‌پور یوسفی عضو.

در دبیرستان صدیق نارمك

بر اثر فعالیت و پشتکار انجمن همکاری خانه و مدرسه دبیرستان صدیق و شورای عالی عمران نارمك و شرکت واحد اتوبوسرانی دانش آموزان این دبیرستان که از ایاب و ذهاب در زحمت بودند با استفاده از اتوبوسی که شرکت واحد در اختیار دانش آموزان گذارده دیگر مجبور نیستند مسافت طویلی راازخانه تا مدرسه پیاده طی کنند و بهمین جهت خانم صدیقه هیئت رئیسه دبیرستان در جلسه اخیر از کسانیکه در این امر همکاری صمیمانه بخرج داده‌اند تشکر کرد.

درمسابقه پیاده روی مؤسسه اطلاعات

بقیه از صفحه ۱۲

خلاف شدند و بقیه شرکت کنندگان مسابقه ادامه داده اند .

نتیجه آخرین دسته

در آخرین دسته از مسابقه ۱۸۰ نفر شرکت داشتند ودر نتیجه قرار شد که ۵۰ نفر از قهرمانان این دسته برای مسابقه نهائی انتخاب شوند . پس از حذف نام قهرمانان خلاف‌کار از جدول مسابقات آقایان جائی سرحد شماره ۲۵۷ سیدمحمد تطبی شماره ۳۵۵ دکتر فرید شماره ۲۷۲ پرویز رستم مهربان شماره۲۴۱ خسرو محمد قلچی شماره ۳۶۶ سهراب جعفری شماره ۳۵۷ قیامی شماره ۲۷۷ سبی عات شماره ۳۰۴ احمد کی نژاد شماره ۳۱۱ روحانی زاده شماره ۳۴۸ قاسم پونکی ۲۷۶ بهروز صحبتی ۳۱۷ منوچهر افشار ۳۰۱ احمد جهانشاد ۳۰۵ وزیری ۳۷۱ محمد جعفربای ۳۷۵ کورش شاه اویسی ۳۰۷ هوشنگ تبیانی ۲۵۰ حسن مرادان۳۸۳ فیروزرضائی ۳۰۳ محمد نقاش ۲۵۹ اقدامی فر ۲۷۷ ایرج جلالیان ۲۷۰ فیروزجلیلی ۲۵۶ محمود جدلی ۳۱۸ هوشنگ صمیمی ۳۲۳ ابوالقاسم پیکانو ۲۴۶ احمد صدیقی ۳۵۰ احمد علی‌یزدان- پناه ۳۰۲ سید علی محمد نژاد ۳۰۹ حسن املاپور ۳۰۶ هوشنگ کشبافی ۲۹۲ رضا میر طالبی ۳۳۴ هوشنگ طاهری ۲۷۵ رضا میرطالبی ۳۳۴ هوشنگ طاهری ۲۷۵ رضا شفیع زاده ۲۹۱ عباس مسعودیان ۳۳۵ مرتضی اسفندیار ۲۴۶ کاظم شادرو ۲۴۲ اکبر درودنیا ۳۲۴ محمد اکبری ۳۶۳ محمد ریسمانی ۲۹۰ یحیی بیاتی ۲۴۴ ابراهیم خادم وند ۳۶۴ موسی مختاری ۲۸۱ ، عبدالغفور حاصلنخواه شماره۲۵۱ منصورسیمانی شماره ۲۴۳ حبیب دستمالچی‌شماره ۳۳۷ و هوشنگ‌شیخ الاسلامی شماره ۳۴۶ بترتیب مقام اول تا پنجاهم‌را بدست آوردند .

مسابقه نهائی

طبق تصمیم‌کمیته اجرائیه‌مسابقات مسابقه نهائی دو هفته دیگر پس از ۱۵ روز استراحت برای قهرمانان انجام خواهد شد . در روز شروع مسابقه کلیه قهرمانانیکه برای شرکت در مسابقه انتخاب شده‌اند بایستی شناسنامه خود را همراه داشته باشند که از روی شناسنامه نام آنان در دفتر ثبت شود . مسابقه نهائی پیاده روی در خط سیر دیگری تعیین گردیده است و نقط دریك دسته انجام خواهد شد .

تشکر از همکاران

سازمان ورزشی موسسه اطلاعات از همکاریهای صمیمانه تیمسارسپهبد عزیزی فرمانده ژاندارمری کل‌کشور وتیمسار سر لشکر کاتوزیان وتیمسار مبصر رئیس پلیس تهران و سرکار سرهنگ خسروانی فرمانده ناحیه یك ژاندارمری سرکار سرهنگ وثیق رئیس اداره راهنمائی و رانندگی که در برگزاری مسابقه مقدماتی پیاده روی با ما صمیمانه همکاری نموده‌اند تشکر مینماید ضمنا جا دارد که از همکاری یك یك‌دانشجویان محترم تربیت بدنی دانشسرایعالی بخصوص‌آقای دکتر گدیس سرپرست مسابقات و آقایان سنجر ، صادقیان وسایر همکاران نهایت سپاسگزاری نماید .

در شماره های بعد درباره‌مسابقه نهائی بیشتر با شما صحبت‌خواهیم کرد .

مخصوص دانشجویان ایرانی مقیم خارج

موسسه اطلاعات برای آنکه‌دانشجویان ایرانی مقیم خارج‌بسهولت بتوانند از اخبار و حوادث کشور خود اطلاع حاصل کنند بهای اشتراك اطلاعات‌هوائی نشریه مخصوص دانشجویان ایرانی راتا میزان۵۰ درصد تقلیل داده است . ضمنا برای همکاری بیشتر بادانشجویان ، این روزنامه هر نوع مشکل فرهنگی وتحصیلی که دانشجویان‌داشته باشنددرصورت مراجعه، رایگان‌ودراسرع‌وقت بامراجعه به مقامات مربوطه برفع‌آن اقدام خواهد کرد.

بنابراین اولیای محترم دانشجویان مقیم‌خارج میتوانند باآبونه‌شدن‌اطلاعات‌هوائی برای‌فرزندانشان علاوه برآنکه نشریه خبری مرتب وروزانه هوائی‌رابرای آنها ارسال میدارند وسیله موثری را نیز جهت رفع مشکلات تحصیلی آنان تامین نمایند.

حق‌اشتراك اطلاعات هوائی برای کشورهای اروپائی یکساله ۵۰۰ ریال ششماهه ۲۵۰ ریال و برای آمریکا یکساله ۸۰۰ ریال‌وششماهه ۴۰۰ریال تعیین شده است . ـ۱ـ

جناب آقای وزیر دادگستری

رونوشت جناب آقای وزیرکشور ـ رونوشت سازمان محترم بازرسی شاهنشاهی

آقای لطفی بخشدار کلاردشت تحت تاثیر تیمور عسکری در جریان دعوت از طبقات‌هفتگانه و تعیین‌معتمد و هیئت نظار انجمن‌شهر کلاردشت عدمای از اقوام ونزدیکان آنان را دعوت که منجر بشکایات متعدد اکثریت کاندیدا گردید و متاسفانه توجهی‌نشد عجب‌تر آنکه تیمور عسکری که خود کاندید انجمن بوده رسما در جلسه اخذ رای که ریاستش بعهده پدرش بوده دخالت ضمن اعمال نفوذ علنی شناسنامه‌زنی بنام وس بانو که بمهر انجمن ممهور شده بود بدست آقایان فرماندار و بازپرس رسید که بانحلال انجمن پایان یافت ضمن ابراز سپاسگزاری از انحلال انجمن و جلوگیری از عملیات خلاف قانون نامبردگان چون مرتکبین جعل و تزویر تاکنون تعقیب نشدند مانمایندگان اکثریت مردم کلاردشت باکمال بی‌صبری پیرو اعلام جرم پیشین به دادستانی نوشهر تقاضای تعقیب تبهکاران را داریم .

سید مرتضی ولائی ـ عطاءاله فقیه ـ محمد صدیقزاده ـ عباس غفاری ـ حاج مسیح میار ـ حسین زندی ـ حسن محمدی ـ صفرعلی صالحی ـ سید نورالدین خانی

آ ـ ۳۷۵۴۸

آگهی حراج

شرکت سهامی مواد غذائی و شیمیائی ایران وابسته بوزارت‌صنایع و معادن ۷ قلم لوازم و آهن آلات فرسوده خودرا از طریق حراج بفروش میرساند داوطلبان میتوانند همه روزه برای دریافت برگ مشخصات در ساعات اداری حد اکثر تا تاریخ ۱۳ر۱۱ر۳۹ بدفتر اینشرکت واقع در خیابان‌آمل کوچه دقت مراجعه وضمنا برای رویت لوازم بانبار مرکزی گودرن واقع در امامیه مقابل بیمارستان بوعلی مراجعه نمایند

مدیر عامل شرکت ـ مهندس اسمعیل سمیعی

۳ـ۱ آ ـ ۳۷۶۲۸

آگهی خرید سنگ مس

اداره تسلیحات ارتش سنگ مس مورد احتیاج کارخانجات ذوب مس غنی آباد را باعیار حداقل ۷درصد به نرخ مصوب و تعیین شده بوسیله شرکت سهامی کل معادن و ذوب فلزات وابسته به وزارت صنایع و معادن خریداری مینماید داوطلبان میتوانند سنگ مس‌باعیار ۷درصد و یا بیشتر را بکارخانجات ذوب مس واقع در غنی آباد تحویل و قبض انبار مربوطه را دریافت و جهت اخذ بهای سنگ تحویلی به این اداره تسلیم نمایند .

ذیحسات و رئیس اداره حسابداریکل کارخانه های ارتش . هدایتی

آ ـ ۳۷۶۷۸

اتیکت برای مهریه عروس

همان کارتهای دعوت زیبای بنگاه بنفشه (آخر امیریه) است که دلیل رضایت طرفین و ضامن یکعمر سعادت آنها میباشد .

آ ـ ۳۱۹۹۵

دکتر جمال‌الدین نوربخش

متخصصین دربهداشت و بیماریهای کودکان از دانشگاه پاریس

معتادین به‌الکل ، تریاك ، مرفین ، کوکائین و هروئین را باآخرین مند درمدت کوتاهی بدون هیچگونه عارضه درمان مینماید

نشانی : خیابان شاهرضا چهارراه پهلوی

پذیرائی ٤ تا ۸ بعدازظهر تلفن مطب ٦٥٥٥٧

تلفن منزل ٤٤٧٨٩ (۱)

قهرمانی و قهرمان شدن در انحصار میدانهای ورزشی نیست

قهرمانی و قهرمان شدن در انحصار میدانهای ورزشی نیست بلکه هر کس یاهرموسسه‌ای میتواند درکار خودبابدست آوردن پیروزی قهرمان شود ومدال طلارازیب سینه خود سازد کارخانجات روغن نباتی شاه پسند در گاردن‌پارتی سازمان کمك کودك بابدست آوردن عنوان پرفروشترین غرفه مفتخربدر یافت مدال طلاگردید . ووالا حضرت شمس پهلوی طی مراسمی مدال طلای سازمان کمك کودك رابسینه‌مدیرعامل کارخانجات‌شاه پسند نصب‌فرمودند درگاردن‌پارتی سازمان‌کمك‌کودك باوجودآنکه‌برای تهیه غذاو پذیرائی ازمهمانان غرفه‌های متعددی وجود داشت لیکن غرفه‌شاه پسند باتهیه یازده‌نوع‌غذای‌متنوع‌که در مقابل چشم مهمانان باروغن شاه پسندتهیه میگردید برتمام غرفه‌های دیگر در فروش پیشی گرفت‌وعنوان پرفروشترین غرفه‌را بدست آورد و مدال طلا گرفت .

موفقیت غرفه شاه پسند مرهون مرغوبیت وطعم خوب وعطر مطبوع شاه‌پسند بود ودر حقیقت این‌روغن شاه پسند است‌که چنین موفقیت بزرگی را بدست آورده است.

آفرین بر شاه پسند پیروز

قهرمان اوّل و برندهٔ مدال طلا

روغن نباتی شاه پسند

فاکوپا

در بخش‌های فرهنگی

در بخش ۱۴

•درهفته گذشته آقای محمدتقی هروی رئیس بخش ۱۴ فرهنگی از آموزشگاههای ناحیه نارمك و تهرانـنو دیدن نمود در این بازدید آقایان رحمانی معاون بخش‌وشبیری بازرس فرهنك نیز شرکت‌داشتند.

•هفته گذشته روسای‌انجمن‌های همکاری خانه و مدرسه دبستانهای بخش ۱۴ د رمحل بخش گرد آمدند ، ابتدا آقای هروی درمورد همکاری اولیاء دانش آموزان با فرهنك مطالبی بیان داشت سپس جهت انتخاب یك نماینده برای شرکت در کنگره انجمن های همکاری خانه ومدرسه‌فرهنك‌استان اخذ رای بعمل آمد و آقای‌غلامرضا شریفـزاده انتخاب گردید .

دربخش ۱۱

•هفته گذشته جلسه ای‌باحضور ۱۲ نفر ازروسای انجمن همکاری خانه و مدرسه آموزشگاههای تابعه تشکیل گردید و با اکثریت آراء آقای سرهنك‌خداداد رئیس انجمن خانه ومدرسه دبستان شهرام به نمایندگی روسای انجمن ها انتخاب گردید .

دربخش ۲

•بنا بدعوت آقای نوربخش‌رئیس بخش ۲ فرهنگی جلسه ای‌ازروسای انجمن های خانه‌ومدرسه‌آموزشگاه های ناحیه مزبور تشکیل گردید .

در این جلسه بنابه پیشنهادآقای فاضل سرجوئی‌رئیس‌انجمن‌همکاری خانه‌ومدرسه‌دبستان فردوسی‌دختران قرارشدکه جلسات مدیران انجمنهای خانه ومدرسه هربار در محل یك دبستان تشکیل شود تـا مـوجب آشنائی بیشتر اعضاء انجمن های خانه ومدرسه گردد با پیشنهاد ایشان موافقت شد .

فرهنگی

موزه «فین» کاشان

اولین موزه‌ای‌که باپول مردم وکمك فنی اداره باستانشناسی تاسیس میشود

از دوسال‌پیش تاکنون انجمنی بنام «انجمن آثار باستانی کاشان ونطنز» تاسیس یافته که در آن جمعی‌ازنیکوکاران‌این دوشهرستان عضویت دارند .

این انجمن از بدو تاسیس درنظر داشت در محل باغ «فین» کاشان موزه‌ای با کمك مادی نیکو کاران کاشان و نطنز تشکیل دهد .

تا اینکه دو ماه پیش اولین کلنك ساختمان موزه مزبور در باغ فین بزمین زده شد ساختمان مزبور دو طبقه و شامل چهار سالن و چهار راهرو میباشد .

بطوریکه از اداره باستانشناسی اطلاع میدهند قسمت تحتانی ساختمان موزه‌مزبور به پایان‌رسیده و طبقه دوم آنرا شروع کرده‌اند .

در موزه‌کاشان از اشیاء تاریخی کشف شده در تپه های (سیلك) که در نزدیکی کاشان قرار دارد و از مراکز مهم تمدن ۶ هزار ساله ایران تشخیص داده شده گذارده خواهد شد و ضمنا غرفه ای ازآثار نقاشی خانواده غفاری که مرحوم ابوالحسن‌مستوفی‌غفاری‌وکمال‌الملك در راس آن قرار دا ،رند در موزه تشکیل خواهد شد .

این اولین موزه ایست درایران که با پول مردم‌یك شهرستان و کمك‌فنی اداره باستانشناسی‌تاسیس میيابد .

نمای ساختمان‌موزه کاشان‌دارای طاق نما هائی‌است و به‌معماری قدیم شهرستان مزبور شباهت زیاددارد. انجمن آثار باستانی کاشان ونطنز دو هفته یکبار جلساتی در تهران تشکیل میدهد .

درجلسه‌ای‌که هفته‌گذشته‌تشکیل شد آقای‌مهندس منوچهر ریاحی مبلغ ۲۰۰۰۰ هـزار ریال بـرای ساختمان موزه کمك کرد ضمنا آقای حاج محمود لاجوردی پنجاه هزار ریال و آقای عبدالله انتظام بیست هزارریال‌ومبلغ قابل توجهی نیزعده دیگری‌از نیکوکاران کاشان ونطنز برای ساختمان موزه‌تاکنون کمك کرده و یاتعهداتی سپرده‌اند ساختمان موزه مزبور احتمالا تادو ماه دیگر پایان میيابد .

جلسه فوق‌العاده انجمن ادبی‌نصر

جلسه فوق العاده انجمن ادبی نصر بمناسبت میلاد مسعود حضرت مولی‌الموالی ساعت ۶ بعد از ظهر یکشنبه دربخش انجمن با حضور جمع کثیری از شعرا و خطبا ونویسندگان برپاست آقای جمالی‌آشتیانی تشکیل گردید آقایان دانش ، سرمست ،یاور ـسمواتی ، شریف ، ذکائی بیضائی وفنا و سامانی و قربانی و ایوبی اشعارخودرا قرائت نمودند ـ آقای شریعتمداری پیرامون شخصیت نامتناهی حضرت علی علیه‌السلام‌بیانات بلیغی ایرادنمود و سپس آقای عبداله احمدیان گرگانی خطابه فصیحی ایرادکرد . در خاتمه آقای عباس فرات اشعاری خواندکه مورد توجه قرار گرفت .

داوطلب دوچرخه‌سواری ممتد

یك‌پاسبان میخواهد ۱۲۵ساعت دوچرخه‌سواری‌ممتدنماید

آقای محمد حاضر طی نامه‌ای که بروزنامه اطلاعات نوشته مدعی شده‌است که میتواند باسید محمد نواب دوچرخه سوار اعجوبه هندی رقابت کرده و ۱۲۵ ساعت دوچرخه سواری ممتدنماید .

آقای محمد حاضر در خدمت شهربانی کل کشوراست ما بایشان توصیه کردیم که تقاضای خودرا تسلیم فدراسیون دوچرخه سواری کشور نماید تادر صورت موفقیت در آزمایش ازوی رکوردگیری بعمل‌آید.

کتاب

وجه تسمیه خانواده های گیاهان

تالیف دکتر ناصر مفتاح ـ از انتشارات دانشسرایعالی ۸۴صفحه قطع رقعی ـ چاپ و کاغذ مرغوب، چاپ شده در تهران ـ چاپخانه دانشسرایعالی .

نامگزاری گیاهان همانطور که مولف در مقدمه خود متذکر شده و مشخص نموده شناسائی آنها اهمیت خاصی دارد ولی از نظرعلمی باید بنام های بین‌المللی گیاهان توجه نمود و آنها را بخاطرسپرد. بهترین نامگزاری همان نام گزاری لاتین است و در تمام کشور های جهان به آن آشنائی دارند ، آقای دکتر ناصر مفتاح تحت عنوان‌وجه تسمیه خانواده های گیاهان‌بااستفاده ازتجربیات ممتد خود در امور دانشگاهی و فرهنگی تفسیر لغوی اسامی خانواده های گیاهان راجمع آوری و تنظیم نموده است . دراین کتاب نام لاتین خانواده های گیاهان باحروف لاتین و ترجمه فارسی و همچنین وجه‌تسمیه واشتقاق آنها چاپ شده است که از هر حیث‌قابل استفاده و جالب می‌باشد .ماتوفیق مولف‌کتاب را درتالیف‌کتب سودمند خواستاریم .

کمند بازار آمد

سرشوی گیاهی

کمند

یک مو نباید از سر کسی کم شود

ویلای نقره‌ای

جایزه خریداران سرشوی گیاهی کمند است

کمند مواد شیمیائی ندارد ـ کمند مواد قلیائی ندارد ـ کمند مواد تیزابی ندارد

کمند خاصیت خودرا از آفتابهای گرم ـ خاکهای پرثمروطبیعت سالم وطن عزیز ما ایران گرفته است .

سرشوی گیاهی‌کمند به‌نسبت های علمی آزمایش شده ازترکیبات گیاهی درلابراتوار کمند تهیه گردیده است .

آ ـ ۳۷۶۵۶

سازمان فاکوپا

هدیه سال نو ۱۹۶۱

از اول ژانویه

ازنرخ های تخفیفی مخصوص شرکت هواپیمائی ایران استفاده کنید

با :

هواپیمائی ایران :

دی سی

پرواز کنید

تمام سال ۱۱٪ تخفیف

تهران فرانکفورت

یکسره	۱۸۵۰۰ ریال	۲۴۱/۷۰ دلار
دوسره	۳۳۲۸۰ ریال	۴۳۵/۱۰ دلار

برای کسب اطلاعات بیشتر و نگهداری جا به آژانس مسافرتی خود و یا به :

شرکت هواپیمائی ایران :

میدان فردوسی ـ تلفن ۴۴۳۳۳ و ۴۶۵۳۲ مراجعه فرمائید

حراج این‌هفته فروشگاه فردوسی

باهمکاری سازمان بازرسی نخست‌وزیر

	قیمت‌سابق	قیمت جدید
شال پشمی درجه یك هرمتر	۳۶۰ ریال	۱۸۰ ریال
پالتوهای گاباردین مردانه دوخت‌آلمان	۳۸۵۰	۳۹۵۰ ریال
پیراهن‌شال‌زنانه دورجیب‌پوست دوخت‌خارجه‌باآستر	۳۹۵۰ ریال	۱۴۹۰ ریال
پیراهن‌زنانه بسیار شیك باآستر(دوخت‌خارجه)	۳۵۰۰ ریال	۱۷۵۰ ریال
سرویس آبخوری ۷پارچه پایه‌برونز	۵۰۰ ریال	۳۸۰ ریال

ضمنا دهها رقم پیراهن زنانه به‌نصف قیمت عرضه شده

از این موقعیت بی‌نظیر حتما استفاده فرمائید

فروشگاه فردوسی

راهی که همیشه بر رفتنش میارزد

صندوق اجتماعی

مردم حرف میزنند

میتوانید تلفنی باما تماس بگیرید

هرروز ازساعت ٦ تا ۷٫۳۰ بعدازظهر همه‌میتوانند تلفنی با ما تماس بگیرند وهرگونه مطلب وپیشنهاد و درددل خودرا برای چاپ در روزنامه بگویند . تلفن ما ۳۰۰۱۱ و داخلی ۲٦ است

گوپن‌ها دردسری شده

کارمند دولت هستم ، این کوپن ها وگرفتن جنس هم برای من و همکارانم درد سری شده است در ماه طبق دستور آقای مدیر کل سه روز بیشتر کوپن ها اعتبار ندارد و کوپن من ، روز های‌ششم شانزدهم و دوازدهم این ماه اعتبار داشت ، روز ششم که هنوز کوپن بدستم نرسیده‌بود روز دوازدهم هم تا کوپن بمن دادندفروشگاه تعطیل کرده بود روز شانزدهم جمعه بود و تعطیل تکلیف مخلص با این کوپن از اعتبار افتاده چیست ؟

شریف طباطبائی

کوپن بدرد سرش نمیارزد

* وضع کوپن ها و اینکه در ماه سه روز بیشتر این کوپن ها اعتبار ندارد ، ما را گرفتار و ناراحت کرده است ، در حقیقت بدرد سرش نمی ارزد .

محمود ـ لواسانی

***

بجای کوپن نقد بدهید !

* من حرفم با آنها است که این کوپن را برای رفاه حال‌کارمندان بفرهنگیان داده اند و در ماه سه روز را برای گرفتن جنس منحصر کرده اند این دستوری است که آقای طباطبائی مدیر کل تدارکات وزارت دارائی برای رفاه‌حال کارمندان داده است ! ما نخواستیم کوپن ها را بگیرند و بما هرقدر دلشان ه ی‌خواهد نقد بدهند .

ح ـ د

***

چرا درجه‌بندی نمی‌کنند ؟

* چرا وزارت کشور و شهرداری برای درجه بندی سینما ها فکری نمی کند ؟ تمام سینما های‌درجه دو خود بخوددرجه یك شده اند بدون اینکه وسائل آسایش مردم را از نظر بخاری و گرما تامین‌کرده باشند قیمت بلیطهارا هم گران‌کرده اند .

ابراهیم بصیری

***

از سرمقاله اطلاعات متشکرم

* من می خواهم فقط اظهار تشکر مرا از روزنامه اطلاعات‌برای دنبال کردن موضوع کارمندان پیمانی در سرمقاله درج کنید .

مسیح‌الله فلاحی

***

از حمام دود بلند است

خانه ما در چهارراه مختاری است ، از کوره حمام جلوخانه ما مرتبا دود و دوده بلند میشود این دوده هازندگی ما را سیاه کرده است .

پ ـ رمزی

ـ نام حمام مقابل خانه شما را به اداره کل بهداری شهرداری برای تعقیب اطلاع دادیم

***

نانوائی و قصابی نیست

در اطراف خیابان جم نان و گوشت بعلت نبودن نانوائی و قصابی پیدا نمی شود

زهره امیری

ـ جهت اطلاع صنف نانوا و قصاب درج گردید .

***

قطعه ٤ ۱نارمك را هم اسفالت کنید

* آقا راجع به میدانگاه مقابل کوچه سعادت در قطعه چهارده نارمك هم چیزی بنویسید تا بیایند و اسفالت کنند در این حدودبعلت اینکه تاکنون جدول بندی نشده است آب خوردن پیدا نمی شود .

عزت‌الله حبیبی مهر

***

قلهك فراموش شده

* قلهك مثل اینکه بدست فراموشی سپرده شده است ، میوه فروشها گران می فروشند و حمامها پول زیاد می گیرند ، از لحاظ برق در مضیقه هستیم و چاههای آب خشك شده است .

رضا سلیمانی

ـ با آقای لسانی شهردار شمیرانات تماس گرفتیم قرار شد در این مورد اقدام شود .

***

ساکنین آشیخ‌هادی بلاتکلیف‌اند

* خانه من در مسیر خیابان آشیخ هادی قرار گرفته است ، ۳۰سال است که می گویند این خیابان تعریض می شود ولی هنوز معلوم نیست کجای آن تعریض می شود ما ساکنین خانه های این نواحی بلاتکلیف مانده ایم نه می توانیم خانه خود را مرمت کنیم و بسازیم نه می‌توانیم در این خرابه های ۳۰سال پیش زندگی کنیم، شهرداری تکلیف ما را روشن کند .

بانو ن ـ ا

***

چادرنماز را نباید مسخره کرد !

*مشغول تماشای تلویزیون بودم ، اعلام شد که یك خواننده فرانسوی‌برنامه اجرا می کند ، این خانم با هزار عشوه و ادا در صفحه تلویزیون جا گرفت و در حالیکه‌چادری‌سیاه بسر داشت‌مشغول اطوار درآوردن شد ، من چون به ملیت خود تعصب دارم از اینکه‌چادر زنان با تقوای مامورد تمسخر این رقاصه خارجی شده‌بود عصبانی شدم تلفن‌را برداشتم و برای شما موضوع‌را گفتم تا بدینوسیله به اجرا کنندگان برنامه تلویزیون اینگونه نکات را تذکر دهم تا آنهاهم متوجه کار خود باشند و سعی کنند که برای جالب کردن برنامه ها رسوم و عقاید مردم‌را در نظر بگیرند .

دوشیزه دـ ر

***

منهم از لباس‌شوئی صاف دل‌پری‌دارم

* دو روز پیش از لباسشوئی صاف نوشته بودید منهم ازاین لباسشوئی دل پری دارم . اینراهم بنویسید شاید در رفتار و کار خود تجدید نظر کند و قدری هم مطابق سلیقه مردم و مشتریهایش کار انجام دهد .

بانو قمر ـ ب

***

قالیچه من نرسیده است

* ٤٥ روز پیش توسط شرکت هواپیمائی لوفت‌هانزا برای‌فرزندم یك قالیچه فرستادم تاکنون این قالیچه نرسیده است ، پانزده روزهم میگذرد که دوندگی می‌کنم که چرا نرسیده است تازه بمن‌می‌گویند شاید بعلت پیش آمد عید کریسمس و ژانویه دیر رسیده است ابنهم شد حرف .

سرهنك بازنشسته ، مظاهری

***

گدا خانه شده

* دم فروشگاه سوپرمارکت پر از گدا است در حقیقت اطراف این فروشگاه گداخانه شده ، شهرداری باین موضوع توجه کند.

شر

***

بازهم درباره ماهی

* مثل اینکه امسال قحطی ماهی است ، یا ماهی فروشها احتکار کرده‌اند !

مثلا در مغازه‌ها برای خرید ماهی مردم جنجال بپا میکنندوبهر نفر بیش از یك ماهی نمیدهند این چه وضعی است .

بانوت ـ ط

***

ـ امسال بطورکلی‌ماهی کم است علت رابارها از قول شرکت شیلات در همین ستون نوشته‌ایم و بازهم می‌نویسیم ، شرکت‌شیلات میگوید چون بارندگی امسال کم بود ماهی خوب صید نشد در نتیجه این وضع پیش‌آمده است .

***

کوچه باغ حکیم رفتگر ندارد

* از برزن ده بخواهید که برای کوچه باغ حکیم یك رفتگر بفرستند .

اسمعیل ـ سلیمانی

***

ـ بدینوسیله برای اقدام به‌برزن ده تذکرداده میشود.

***

قماربازها را از کوچه برانید

* سرکوچه درویش همیشه یکدسته لات وقمار باز مشغول‌قمار بازی هستند توجه کلانتری محل را باین نکته جلب نمائید ، کوچه درویش در بخش ٦ قرار دارد .

سید عبداله عادل‌منش

***

روز ۱۷دی‌روز آزادی زنان ایران

در۱۷ دی نزدیك بده میلیون نفوس‌بشری‌که فاقد ابتدائی‌ترین حقوق انسانی‌بودند آزاد شدند و درجامعه بزرك بشری راه یافتند

قبل از ۱۷ دی زنان ایران مشتی‌موجودات زنده بودند که از حقوق ومزایای انسانی سهمی نمی‌بردند

امروزه زنان ایران در سازمانهای اداری مصدر خدمات ذیقیمتی هستند

ساعت هشت و نیم بعد از ظهر دیروز خانم نیره سعیدی‌سخنگو وعضو هیئت مدیره شورایعالی زنان ایران بمناسبت روز ۱۷ دی‌نطقی در تلویزیون ایران ایراد کرد که متن آن ذیلا از نظر خوانندگان عزیز می‌گذرانیم .

عصر ما عصر شگفتی هاست .عصر کار های قهرمانی و خوارق عادات است . عصری است که در آن سنت های دیرین فرو ریخته و نظامات کهن درهم شکسته است . عصری است که‌اراده فردی مجرای تاریخ را عوض کرده و سنن طبیعی و اجتماعی را بطرفة العین دگرگون ساخته است . از خصوصیات این عصر یکی ظهور حق شناسی و سپاسگزاری است سپاسگزاری‌نسبت بمردان بزرگواری که‌حلقه‌های زنجیر را یکی پس از دیگری از دست و پای ما گشوده و مارا از نعمت آزادی برخوردار ساخته اند .

نام گذاری روز ها و تاریخها یکی از مظاهر حق شناسی ماست . از سوم اسفند از ۲۱ آذر واز ۱۷ دی به نیکی ، به بزرگی یاد میکنیم ونام این روز ها را در دفتر تاریخ خود بافتخار میبریم . در سوم اسفند دفتر ۲۵۰ قرن تاریخ گذشته ما ورق خورد . و صفحاتی تازه در دفتر حیات ما باز شد . عادات ومواریث کهن افکار فرسوده و نا متناسب بازندگانی نوین ما نظامات و مقررات کهنه همچون دیوار هائی سست و مندرس فرو ریخت و بجای آن اندیشه نو نظامات نو و زندگانی نو در میان ما پدید آمد .

در ۱۷ دی حجاب زنان ایران دریده شد . پرده ای که همچون مه و ابری غلیظ زندگی نیمی از مردم فلات ایران را در بر گرفته ومانع تابش نور و روشنائی بآن میشد .

این نام گذاری روز های بزرگ تاریخ چنانکه گفتم دلیل روح حق ـ شناسی ماست . دلیل آنست که ما مدارج رشد و تعالی فکری را پیموده ایم۱۷۰ دی!... معنی‌ومفهوم این روز بزرگ تاریخی برای زنان ایران و برای جامعه ایرانی ازعظمت روز ۱٤ ژوئیه برای فرانسویان‌کمتر نیست درآن روز قلعه باستیل‌سقوط کرد و ملت فرانسه منشور آزادی را گرفت .

در ۱۷ دی نزدیك بده میلیون نفوس بشری که فاقد ابتدائی‌ترین حقوق انسانی بودند ودر رژیم‌قرون وسطائی زیست میکردند ناگهان‌آزاد شدند و در جامعه بزرگ بشری‌راه یافتند .

آری در روز ۱۷ دی میلیون ها فرد انسانی که در پشت دیوار های ضخیم زندان ،زندان‌رسوم وعادات قرنهای گذشته محبوس بودند رنج میبردندبفضای روشن آزادی قدم گذاشتند از نسیم جانبخش آزادی استنشاق کردند پیش‌از ۱۷دی‌زنان ایران چه بودند؟ مشت موجودات زنده‌که‌از حقوق و مزایای انسانی سهمی‌نمیبردند . پیکر آنها درچادری سیاه‌مستور وروح وفکرآنان درپرده جهلی سیاهتر از چادر شان پیچیده بود. دنیای آنها از چهار دیوار اندرون خانه تجاوز نمیکرد وحقوق آنان از حق خوردن و نفس کشیدن زیادتر نبود . خدای کوچك زنان مردان بودند و بحکم آنها سررشته اقتصاد و حکومت خانواده دردست مردان بودبهر گونه که طبیعت آنان حکم‌میکرد با زنان رفتار میکردند.

امروز که زن ایرانی از بزرگترین موهبت زندگی این جهانی یعنی‌آزادی برخوردار است امروز که زنان‌ایرانی آزادانه بهر کاری که اراده کنند میپردازند نمیتوانند تجسم کنند که زندگانی مادران، مادر بزرگان آنها چسان میگذشته است . ما خود نیمی از دور نمای وحشت افزای زندگی گذشته را بیاد داریم .امادختران و خواهران جوان ما که هیچیك از آن مظاهر غم انگیز را درك نکرده‌اند چنین می پندارند که زن ایرانی همیشه مثل امروز آزاد و درشئون زندگانی با مردان برابر بوده است و تصور میکنند این نوری که امروز در زندگانی زن ایرانی ساطع است و مواهبی که زنان امروز از آن برخوردارند همیشه در پای آنها نثار بوده است .

شنیده ام اکنون پنجهزار زن پروانه رانندگی گرفته اند و درشهر ما اتومبیل رانی میکنند . خانمی که پشت فرمان نشسته و آزادانه بگردش میرود و یا اطفال خود را به مدرسه میرساند بزحمت میتواند باور کند که فقط ۲۵ سال پیش‌مادر او حق سوار شدن با همسرش را در درشگه نداشت واگر هم‌به تنهائی در درشگه می نشست باید کروك آنرا بالا بکشند . در مجامعی که مردان حضور داشتند زنان حق‌ورود نداشتند . در خیابانها زنان ازیك طرف میگذشتند و مردان از طرف دیگر . در تماشاخانه هاهنرپیشه ز نوجود نداشت و نقش زن را در نمایشنامه ها مردان انجام میدادند روی زن و اندام اورا جز شوهر و برادر کس دیگر حق دیدن نداشت.

سهل است که صدای زن را هم مرد بیگانه نبایست بشنود . درهای تعلیم و تربیت بروی زنان بسته بود تا بآنجا که اگر دختری درخانه سواد مختصری میآموخت وخواندن و نوشتن یاد میگرفت اغلب با دیده سوء ظن باو مینگریستند و احیانا اورا منحرف میشمردند .زنان حق تنها رفتن بمسافرت رانداشتند و بنام زن تنها گذرنامه نمیدادند. زن ... زنی که جلوه گاه جمال طبیعت است . زنی که الهام بخش شعرا و نویسندگان‌و هنرمندان است زنیکه نیمی از نظام جامعه بشری را تشکیل میدهد در کشور ما چون پریان افسانه ای از نظر ها ناپدید بود و علامت وجودی او در کوی وبرزن کیسه ای سیاه و بیقواره ونا موزون بود که منظره آن‌بیننده را متاثر میساخت . رسم و سننی که از قرون متمادیه بمیراث رسیده بود . قوانین و آدابی که یادگار اعصار ظلمت بود زن را در ایران بصورتی درآورده بود که کنیزان و زر خریدان در مقابل آنان بمنزله خداوندان رفاه و آزادی بشمار می رفتند . زنان ایرانی در اعماق‌تاریکی هائی که از جهل و توحش زندگانی اجتماعی مارا فرا گرفته بود غوطه میخوردند و کوچکترین پرتو امیدو نسیم آزادی بر آنها نمیوزید. قرن های متمادی بر این جهل و تباهی وتیره روزی گذشته بود و قرنهای متمادی دیگر لازم بود تا تغییری در این وضع پدید آید درست درهمین هنگام بود که مردی بزرگ بادیده ژرف بین خود متوجه مفاسد وضع موجود زنان گردید و بیك فرمان که ناشی از اراده آهنین او بود در زندان را گشود وزن ایرانی را آزاد کرد . در سایه همین آزادی بود که نیمی از جامعه ایرانی حیات تازه یافت و بسرعتی که شاید در سراسر تاریخ بعدی بیسابقه باشد مدارج تعالی را پیمود .

همان زنی که حق نداشت پاازخانه بیرون بگذارد و با مردبیگانه تکلم کند امروز در سازمانهای‌اداری مصدر خدمات مهمه است . همان زنی که نمی توانست تنها بمسافرت برود و حتی در مکتب خانه به تعلیم بپردازد امروز پنج قاره جهان را با پای سفر می پیماید و در دانشگاههای بزرگ عالم بفرا گرفتن علوم جدیده میپردازد .

فرزند برومند او شاهنشاه ایران بیش از هر کس دیگر بمقام زن‌ارج وارزش میگذارند و شاهنشاه وملکه محبوب بمسائل مربوط به تهذیب و تربیت زنان توجه مخصوص‌دارند.

دختران آن رادمرد بزرگ درپرتو تربیت و ارشاد او سرآمد زنان روشنفکر و خدمتگزار جامعه ایرانی هستند و سازمانهای خیریه آنها مانند سازمان شاهنشاهی خدمات ـ اجتماعی بیش از هر دستگاه دیگری برفع آلام و مصائب بینوایان و کمك بمردم ایران خدمت کرده است .

والا حضرت شاهدخت اشرف پهلوی به پیروی از تعالیم و نیات ترقی‌خواهانه شاهنشاه‌زنان روشنفکر ایران را در شورای عالی جمعیتهای زنان گرد آورده و پیوسته آنان‌را به پیشروی در مراحل اجتماعی و کسب افتخارات در راه خدمت به خلق رهنمون شده اند .

زن‌درشاهنشاهی هخامنشی‌صاحب مقام و منزلتی والا بود ولی حوادث ایام و مصائب زمان در طی قرون گذشته این منزلت را از زن ایرانی بازستاند .باتجدید شوکت‌شاهنشاهی ایران در دودمان پهلوی مقام ازدست رفته زن نیز مانند بسیاری ازمفاخر گذشته ایران تجدید حیات یافته است .

خواهران و دختران عزیز بیائید در این روز تاریخی که برای مازنان ایران از هر روز دیگر در تاریخ جهان گرانبها تر است بروح با شهامت رادمردی که با همت والای خود امری ناممکن راممکن‌ساخته‌است درودفرستیم .بیائیددربرابر آرامگاه کسی که میله های زندان قرون را در برابر ما شکسته است سر تعظیم فرود آوریم .

نیر سعیدی

وزیر بهداری گفت: آنقدرها هم که میگویند:

اصفهانیها خسیس نیستند!

بیائید ببینید مردم اصفهان چطور دریك‌کار بهداشتی پیشقدم شده‌اند!

برنامه واگذاری امور درمانی بدست مردم پیشرفت میکند

امروز آقای‌وزیر بهداری بخبرنگار ما گفت مردم کشور هم اکنون در تائید برنامه جدید وزارت بهداری که هدف آن سپردن امور درمانی بخود مردم است از خود جنبش نشان میدهند و از این عمل وزارت بهداری یعنی‌واگذاری امور درمانی به خود آنها استقبال میکنند .

از روزیکه من این موضوع را اعلام کرده‌ام و از مردم وموسسات خیریه خواستار شده‌ام که امور درمانی را خود عهده دار شوند چه در تهران و چه در شهرستان ها اشخاص خیری پیدا شده‌اند که در این راه‌قدم های موثری برداشته‌اند طی این مدت مردم اصفهان از سایرین جلو افتاده‌اند.

در اینجا آقای وزیر بهداری با یك لحن شوخی آمیزی گفت : آنقدر هاهم که میگویند اصفهانیها خسیس نیستند ، و این فرضیه را که مردم اصفهان‌اهل بذلو بخشش نیستند من رد میکنم . آنها حساب کار خود را دارند و براه باطل‌پول خرج‌نمی کنند ولی در امور خیر بدلیلی که ذکر خواهد شدپیشقدم بوده‌اند .بیائید به بینید مردم‌اصفهان چطور از روی حساب در یك کار خیر و بهداشتی پیشقدم شده‌اند .

آقای دکترصالح افزود ،همانطور که گفتم‌جنبش مردم در بدست گرفتن امور درمانی در شهرستانها شروع شده است و اخیرا از شهرستان های مختلف گزارش ـ هائی دائر بر کمك های مختلف از طرف مردم خیر بوزارت‌بهداری رسیده است .

بین این گزارش ها از همه‌مهمتر و جالبتر گزارشی است که‌آقای دکتر رئیسی از اصفهان فرستاده است .

در این گزارش کمك هائی که مردم اصفهان برای‌تاسیس درمانگاه هاوتوسعه مراکز بهداشتی کرده‌اند ذکر گردیده و همه آنها حاکی از علاقه مردم این شهرستان به واگذاری امور درمانی به خود آنها است .

کمك های مردم اصفهان از این قراراست.اهداءیکهزار مترمربع‌زمین برای تاسیس درمانگاه در قریه گوجان از طرف آقای سیف پور فاطمی مالك قریه .

اهداء ۲۵۰ هزار ریال وجه نقد برای توسعه زایشگاه توسط حاج میرزا معتمد احداث یك درمانگاه در عسکران کرون‌توسط بانو اختر السلطنه جهانبانی ، قبول مخارج ساختمان یك درمانگاه در دومیشان فلارد توسط آقای عبداله میربد .

اهداء یك باب منزل از طرف اهالی برای ایجاد درمانگاه درپرده شاه فریدن اهداء یك قطعه زمین بمساحت ۲۵۰۰ متر مربع و قبول ساختمان درمانگاه از طرف خانواده معینی در فارسان .

تاسیس یك مرکز بهداشتی از طرف آقای دهقان بانقشه وزارت بهداری درچالشتر .

درتهران نیز

آقای وزیر بهداری گفت‌همانطور که گفتم مردم خیرو نوعدوست اصفهان جنبش خیرخواهانه خود را باین ترتیب آغاز کرده‌اند درتهران نیزفعالیتهائی دراین زمینه انجام میگردد بطوریکه در هفته‌گذشته کمیسیونهائی باشرکت آقای‌فرود شهردار تهران و نمایندگان‌سازمان شاهنشاهی وروسای شیرو خورشید سرخ برای اجرای نقشه بهداشتی جدید دروزارت بهداری تشکیل گردید ، این جلسات برای اخذ نتیجه کلی ادامه خواهد داشت

در انجمن های محلی

شهرداران‌مارا فراموش‌میکنند

جلسه شورای همکاری برزن ۸ با حضور اعضاء شورای و روسای انجمن های محلی و معتمدین بخش ونمایندگان کنگره اصناف بازار در محل برزن ۸ تشکیل گردید وبرحسب دعوت قبلی آقای محمد علی‌مسعودی نیز در این جلسه حضور یافت آقای محمد جناب زاده گفت :

ماتاکنون از آقایان شهردارانی که در طی این مدت متناوبا عهده‌دار مسئولیت امور شهر بودند دعوت بعمل آورده و تقاضای خود راهم تقدیم کرده ایم ولی هیچیك از تقاضا ها ترتیب اثری داده نشده و این بخش بکلی‌فراموش شده بحساب آمده است با اینکه از جهات‌مختلفه وعناوین عدیده مالکین خانه ها و مغازه هابطور مستقیم و غیرمستقیم مبالغ گزافی عوارض به شهرداری مثی پردازند و علاوه بر این بخش ۸ همسایه دیوار بدیوارکاخ ابیض وزارت دارائی گمرکات .

صنایع ومعادن . دادگستری و غیره میباشد این همجواری سالهاست نادیده گرفته شده در هاو دشتهای شمال تهران اسفالت گردیده و در این بخش حتی برای نمونه هزینه ای برای اسفالت صرف نشده تا بـه جائیکه در سال گذشته برای عبور دانش آموزان از خیابان محمدیه (ارامنه) چرخهای دستی در موقع سیلاب به کار رفت اینك بمناسبت انتصاب آقای فتح‌الله فرود بـه شهرداری تهران تقاضا های این بخش را تجدید و در سه درجه تقسیم بندی شده بوسیـله (آقای محمدعلی مسعودی) اجرای آنها را خواستاریم

آقای محمد علی مسعودی تقاضا های اهالی دریافت کرد و گفت که بهمین ترتیب بشهردار تهران تسلیم خواهد کرد تا در اسرع وقت‌نسبت بتامین نظر ساکنین این حدوداقدام گردد .

لطفاً یادداشت فرمائید

امشب

درانجمن ایران وآمریکا

کلوب‌بریج و شطرنج

از ساعت ٦ بعد از ظهر

سخنرانی تحت عنوان :

«امریکا در دنیای امروز»

از ساعت ٥ بعد از ظهر

در کانون دانشجویان

کلوبهای مکالمه ـ بحث و انتقاد

از ساعت ٦ بعد از ظهر

درانجمن ایران‌وپاکستان

جلسه انجمن ادبی

از ساعت ٦ بعد از ظهر

برنامه فردا

درکانون دانشجویان

بازدید اعضاء از سدکرج

از ساعت ۹ صبح

فیلم سینمائی

از ساعت ٦ بعد از ظهر

درباشگاه نفت

نمایش فیلم‌سینمائی

از ساعت ۷ بعد از ظهر

در انجمن ایران‌وپاکستان

بازی لوتو

از ساعت ٦ بعد از ظهر

در انجمن ایران‌و آلمان

بازیهای اسکات ، بریج و بینگو

از ساعت ۷ بعد از ظهر

تلویزیون ایران

برنامه امشب

ساعت ۵٫۳۰ ـ برنامه آهنگهای غربی در خواستی رادیوئی

ساعت ٦٫۰۰ ـ آغاز برنامه‌تلویزیونی

ساعت ٦٫۰۳ ـ برنامه فرهنك استان تهران

ساعت ٦٫۳۰ ـ فیلم برای‌خردسالان

ساعت ۷٫۰۰ ـ برنامه تاریخ

ساعت ۷٫۱۵ ـ برنامه بانوان

ساعت ۸٫۰۰ ـ هنرهای زیبا

ساعت ۸٫۳۰ ـ اخبار و فیلم خبری

ساعت ۸٫٤۵ ـ جام جهان نما

ساعت ۹٫۰۰ ـ نقاب سیاه

ساعت ۹٫۳۰ ـ فیلم

ساعت ۱۰٫۰۰ ـ ساز و سخن

برنامه هنرمندان انجمن جوانان هنرمند وابسته بباشگاه روزنامه اطلاعات

ساعت ۱۰٫۳۰ ـ پایان برنامه

بانوان نیکوکار

هرهفته ساعت ۹٫۳۰ دقیقه‌روز های سه شنبه گروهی از بانوان امریکائی و ایرانی از کتابخانه ابراهام لینکلن واقع در خیابان صبای شمالی به مقصد پرورشگاه های شهر تهران براه می افتند . این بانوان هدایائی از قبیل اسباب بازی شیرینی و غیره جهت کودکان یتیمی که در پرورشگاه هازندگی می کنند می برند و ساعتها بنوازش این کودکان می پردازند و غم بی مادری را از دل آنها بر می‌دارند.

دراین عکس بانو ادی گراهام همسر آقای گراهام افسر اصل ٤ و بانو ویلیامز و بانو ایراندخت همسر آقای دکتر مدرسی در پرورشگاه شماره ٤ بنیاد پهلوی دیده می شوند . چنانچه سایر بانوان ایرانی مایل باشند با این گروه همراهی کنند با نهایت‌مسرت پذیرفته خواهند شد و می توانند روز های سه شنبه ساعت ۹٫۳۰ دقیقه در کتابخانه ابراهام لینکلن حضور بهم رسانند .

درسهای آزمایش اتمی فرانسه

بقیه از صفحه ۶

کنترل سلاحهای اتمی با متحدین خود در ناتو شریك شود و بدین طریق بحثی آغاز گشت که هنوز نیز با جوش و خروش ادامه دارد اگر این طرح سر انجام از طرف دولت کندی و ناتو تصویب شود، تردیدی نیست که روسها نیز برای متحدین خود سیستم مشابهی‌ایجاد خواهند کرد . در آنصورت شوروی لزاما باید در مورد دادن سلاحهای اتمی به چین تصمیمی بگیرد وچین تاحال در گرفتن سلاحهای اتمی از شوروی . موفقیتی نداشته است.

دومین بحران مربوط به اسرائیل است . اسرائیلی ها ، ساختن یك کوره اتمی را در صحرای نقب‌پنهان کردند و طی ماه جاری ناگهان شایعاتی انتشار یافت که هدف کوره اتمی مزبور تولید موادی‌است که برای ساختن سلاحهای اتمی ضرورت دارد . اسرائیل این‌شایعه را تکذیب کرد . لکن هنوز موج ناراحتی ، در خاور میانه ادامه دارد

ژنرال دوگل که بندرت بیزاری خودرا از سازمان ملل متحد مخفی میدارد ، در نظر دارد آزمایش‌های اتمی خودرا تا زمانی که یك قرارداد بین المللی در مورد کنترل وبازرسی انرژی اتمی بسته نشده است ،ادامه دهد . علل نظامی این رویه راژنرال «کارپنتیر» فرمانده سابق نیرو های زمینی ناتو در اروپای مرکزی که اکنون باز نشسته شده ، شرح داده است . او می گوید فرانسه باید نیروی ضربتی اتمی خودرا داشته باشد . لکن این نیروی ضربتی باید جزء عملیات ناتو در اروپای مرکزی در آید . فقط پاریس‌باید این نیروی ضربتی را کنترل کند. کارپنتیر ادعا می کند که‌شرکت در کنترل اتمی با سایر متحدین جریان بسیار پیچیده و بغرنجی دارد و این کار صلاح نیست .زیرا اگر ضرورت به کار بردن سلاح های اتمی پیش آید ، باید اقدام فوری و بیدرنك باشد .

کارپنتیر می گوید «باید یك نیروی اتمی ضربتی برای اروپای مرکزی ، در ناتو بوجود آید وباین منظور لازم است که موافقتنامه اریس به نحو مناسبی اصلاح‌شود وفرانسه و آلمان باید در تحقیقات علمی ومسائل بودجه ای امریکا و انگلیس در مورد سلاح های اتمی، شریك شوند . او اصرار می‌ورزد که «متحدین باید بازی با کلمات را کنار بگذارندو بحث دراین مورد را که آیا فرانسه می پذیرد که نیرو های اعضای ناتو یکی شوند یانه ، بدور بیندازند . زیرا فرانسه باپذیرفتن فرماندهی مشترك دفاع هوائی ، اجازه دادن به آلمانی ها برای استقرار پایگاه در خاك‌فرانسه وبا واگذاری اردوگاه های تعلیماتی به نیرو های هلند و آلمان ،بطور مشخص وارد در راه یکی کردن قوای ناتو شده است .

این استدلال صرفا جنبه نظامی دارد . لیکن معنی همین حرف رادر مورد طرح ژنرال نورستاد وپیشنهاد هرتر به جلسه شورای وزیران‌ناتو، می توان تکرار کرد . نورستاد و هرتر به ناتو پیشنهاد شرکت در کنترل سلاحهای اتمی را باامریکا داده اند . این امر فقط جنبه نظامی قضیه است و د رواقع امر نیز کاملا منطقی است که اتحادیه ناتوبطور عملی از سلاحهای اتمی خوداستفاده کند و متاسفانه احتمال بکار بردن سلاحهای اتمی ، اگر جنگی درگیر شود ، روز افزون است .

لکن جنك ، در نهایت امرفقط فاجعه‌و بلیه‌عظیمی است .دانشمندان امریکا وشوروی اکنون قادرند که گلوله های اتمی با قدرت «بگاتون» و«جیجاتون» بسازند که می تواند کشور ها را از عرصه زمین پاك کند . قدرت این‌بمب ها در برابر بمب‌اتمی فرانسه، مانند قدرت یك نارنجك د ربرابر بمب اتمی کنونی فرانسه خواهد بود . بعبارت ساده‌تر بمب اتمی فرانسه در برابر بمب های مزبور آمریکا و شوروی‌بیش از یك نارنجك ارزش ندارد .

منطقی که ژنرالها دارند شاید درست باشد ، لکن انقلاب اتمی در ساختن سلاح جنك ، منطق مزبور را به صورت . بچگانه‌ای در آورده است . زیرا اگر تعداد زیادی از ملتها شروع به ساختن بمبهای‌اتمی معمولی کنند و اگر یکی از آنها به مب‌اتمی خودرا بکار برد ، آنگاه چندی بعد ، دولت دیگری بمب «جیجاتون» بکار خواهد برد واین اقدام تاریخ بشریت را به پایان خواهد رساند . **از اینرو اکنون زمانی فرا رسیده است که سیاستمداران باید دست بکارفعالیت برای قطع آزمایش های اتمی و خلع سلاح شوند .**

نیویورك تایمز

دورنمائی از سال ۱۹۶۱

بقیه از صفحه ۶

شوروی نیز درحال‌حاضرآنچنان قیافه خویشتن دارو مغروری بخود گرفته است که ممکن است نتیجه مذاکرات را بر باد دهدو حتی‌وضع را خطرناك ترکند .

بررغم پیروری محدود خروشچف بر چین درکنفرانس‌سران‌کمونیست که در مسکو تشکیل گردیداعلامیه سران کمونیست‌پس ازختم‌کنفرانس دور نمای اغتشاشات و بحرانهای تازه طولانی را در کشور های غیر متعهد پیش او می‌گشاید . بدین ترتیب خروشچف نظر استالین را مبنی بر وجود جنك سرد دائمی‌مورد تائید قرار میدهد .

باید دانست که منظور و استنباط خروشچف ازتنهادستاویزسیاسی‌اش یعنی همزیستی مسالمت آمیز ، بهره برداری منظم و صحیح‌ازبحران هائی نیست که در مناطق تحت نفوذ سیاسی و اقتصادی غرب بوجود می‌آید وی قبلا در سازمان ملل نشان دادکه او بحرانهای مفیدفایده را بر بیطرفی باثبات ترجیح‌میدهد.

درواقع وی بااین فکرکه سازمان ملل بعنوان ارگان اکثریت کشور های غیر متعهد میتواند موازنه بین دو قدرت متخاصم‌جهان را نگهدارد موافقت ندارد .

تشریح و توضیح این سیاست خروشچف میتواند به کندی در تنظیم سیاست امریکا در چهارسال آینده کمك کند .

اگر خروشچف نمیتواند ازهدف های خود دور شود اقلا ما میتوانیم فرصت های او را برای تامین آن هدف تقلیل دهیم ما برای نیل باین هدف ناگزیریم متفق و همدست نیرومند خروشچف و دشمن واقعی خود رابشناسیم‌متفق‌اصلی‌خروشچف و دشمن شماره یك ما همان فقر است .

جای تاسف است که فقر مثل قارچ در بیشتر نقاط جهان میروید و نفوذ خودرا با قدرت تمام‌اعمال میکند . نقشه های کمك اقتصادی بعد از جنك امریکا در اروپای‌غربی توانسته است با موفقیت روبروشود واقتصاد کشور های غربی را ثابت و مستقل نگاهدارد .

تنزل سطح زندگی

در امریکای لاتین آسیاو افریقا سطح زندگی بطور قابل ملاحظه ای ثابت مانده و یا آنکه تنزل کرده است .

در دهسال گذشته تنزل قیمت مواد خام که بازار های غرب را پر کرده‌است نه تنها کمك اقتصادی کشور های غرب را بکشور های عقب افتاده منتفی کرده بلکه میزان در آمد کلی کشور ها را نیزپائین آورده است .

مثلا در امریکای لاتین سالانه یك میلیون و صد هزار دلار از درآمد ملی کشور ها کاسته شده است .

حتی در کشور هائی مثل کره ، ترکیه و لائوس که منافع مستقیمی از کمك امریکا بدست آورده‌اند فساد و رشوه خواری رژیم های امریکائی و سیاست‌اقتصادسفارشی واشنگتن موجبات هرج و مرج اقتصادی وسیاسی را فراهم کرده است .

اگر دولت جدید امریکا این تحلیل را بپذیرد و معتبر شمارد هدفهای دور خودرا میتواند بوضوح کامل مشخص کند .

دولت جدید امریکا باید ازاعطای کمك های نظامی به کمك های اقتصادی توجه کند .

دولت جدید‌امریکا باید برای حمایت از تولید کنندگان دست ـ اول در برابر نوسان قیمتها یك سیستم جهانی کنترل‌قیمتهای‌تجاری بوجود آورد . کندی باید از صدور فلسفه اقتصادی « وال استریت » همراه با دلارهای امریکا بخارجه خودداری کند . البته امریکائی‌ها مسئول زندگی خوب برای مردم جهان نیستند اما بنفع آنهاست‌اگر بازارهای دنیا را مطمئن سازند .

مذاکره مستقیم‌باشوروی‌نمیتواند بحرانهای جهانی را رفع کند مگر اصول فوق را نصب‌العین قراردهند. دنیا مادام که دو سوم از مردم آن در گرسنگی بسر میبرند روی آرامش نخواهد دید .

(نیواستیتسمن)

کمند ببازار آمد

سرشوی گیاهی

کمند

یک مو نباید از سر کسی کم شود

ویلای نقره‌ای

جایزه خریداران سرشوی گیاهی کمند است

کمند مواد شیمیائی ندارد ـ کمند مواد قلیائی ندارد ـ کمند مواد تیزابی ندارد

کمند خاصیت خودرا از آفتابهای گرم ـ خاکهای پرثمر وطبیعت سالم وطن عزیز ما ایران گرفته است .

سرشوی گیاهی‌کمند به‌نسبت های علمی آزمایش شده ازترکیبات‌گیاهی درلابراتوار کمند تهیه گردیده است .

آ ـ ۳۷۶۵۶

سازمان فاکوپا

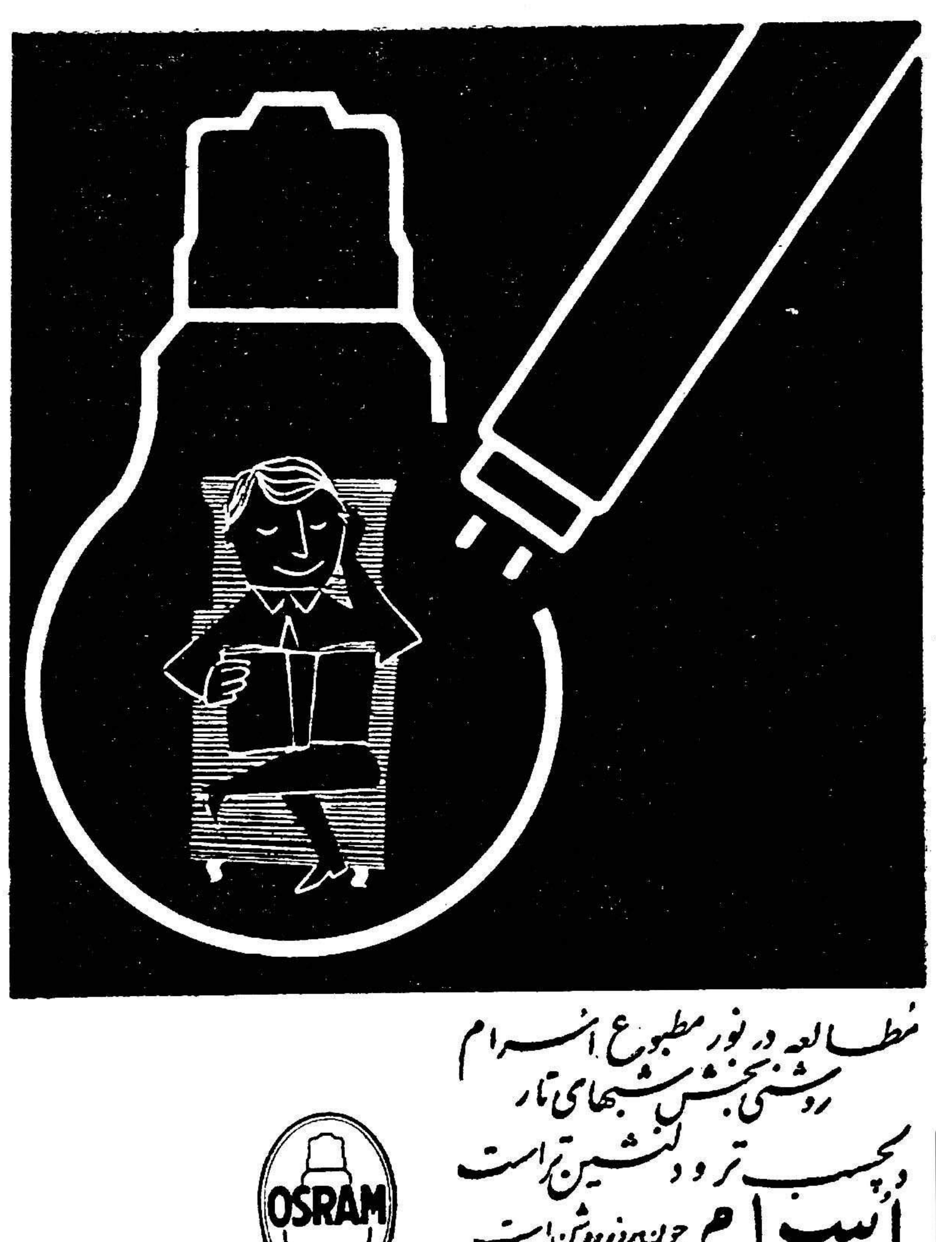

مطالعه در نور مطبوع اسرام
روشنی‌بخش شبهای تار
دلچسب‌تر و دلنشین‌تر است
اسرام چون روز روشن است
OSRAM

درمانگاه وبخش خصوصی شبانه روزی

«اورژانس»

مداوای فوری

مسمومین با مواد مخدره والکل ـ معتادین ـ مغروقین و برق زده‌ها

باسرویس مجهز اکسیژن درمانی و انتقال خون

پیچ شمیران ـ مقابل بیمارستان زنان ـ تلفن ۲۰۲۶۲۴

۱ـ۳ ۳۷۶۳۰ـ۱

ضبط صوت

«گروندیگ»

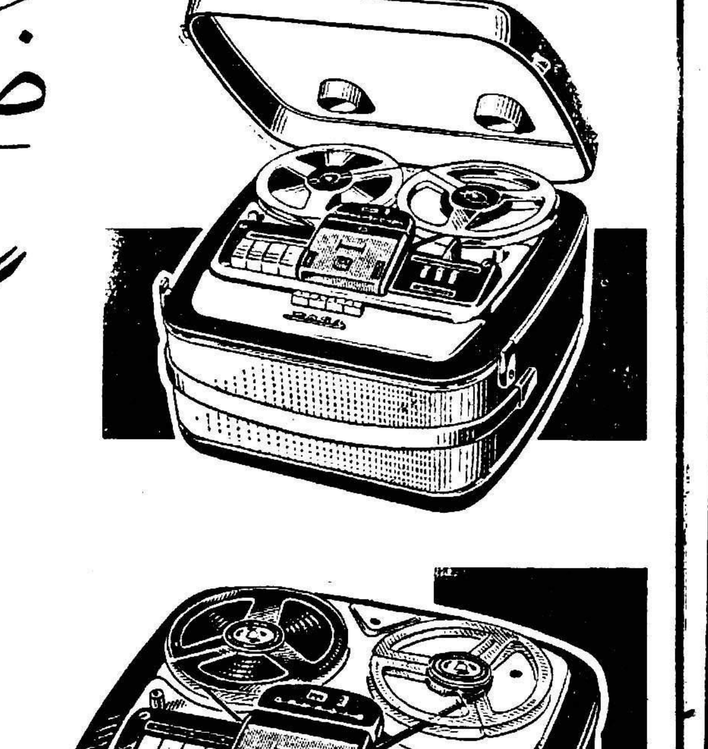

بافتخارات صنایع المان درسراسر جهان افزوده است

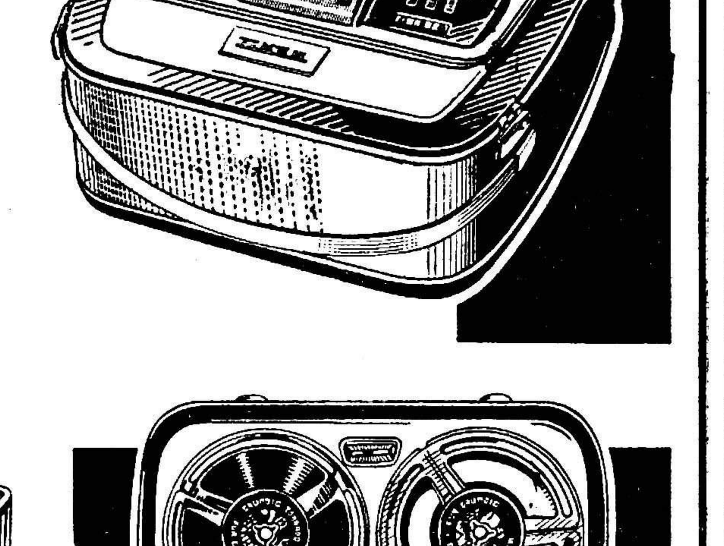

۱۰ نوع ضبط صوت گروندیگ باخصوصیات متفاوت برای استفاده‌های مختلف

ضبط صوت گروندیگ یک شاهکار صنعتی بی رقیب

GRUNDIG

نماینده انحصاری :
شرکت تجارتی آفتاب
خیابان لاله‌زار ـ تلفن : ۲۶۲۳۵

GRUNDIG

آوازه

آ ـ ۳۷۶۲۰

آگهی مناقصه خرید تانکر آب

اداره حسابداری کل کارخانه‌های آرتش تعداد چهار دستگاه تانکر آب با لوازم مربوطه مورد احتیاج به شعبه موتوری را با شرایط زیراز طریق مناقصه خریداری مینماید.

۱ـ شرکت کنندگان در مناقصه می توانند بامراجعه قبلی باین اداره صورت مشخصات را از دائره تدارکات دریافت و سپس مبادرت به تسلیم پیشنهاد نمایند.

۲ـ سپرده مورد مناقصه هفده هزار ریال است که باید یانقدا بصندوق این اداره واقع در انتهای خیابان ژاله پرداخ ت و قبض رسید و یا تضمین بانکی ضمیمه پیشنهاد خود نمایند (چك بجای سپرده قبول نمیشود) در صورتی که برنده مناقصه از پیشنهاد خود عدول نماید سپرده مزبور بنفع دولت ضبط خواهد شد .

۳ـ برنده مناقصه ملزم است برای حسن انجام کار معادل صدی ده مورد مناقصه را بنام تضمین بصندوق این اداره بسپارد واین مبلغ پس‌از خاتمه تحویل جنس وواریز حساب قابل استرداد است .

۴ـ هزینه ثبت قرارداد و پرداخت مالیات وسایر عوار ض مربوطه که طبق مقررات بمعامله تعلق بگیرد بعهده برنده مناقصه است

۵ـ اداره مجاز خواهد بود تا صدی بیست وپنج از میزان جنس یا کار مورد معامله راکسر و یا اضافه نماید .

۶ـ به‌پیشنهادهای مشروط و مبهم و پیشنهاد هائی که بعداز مدت مقرر برسد و یا فاقد سپرده باشد مطلقا ترتیب اثر داده نخواهد شد .

۷ـ پیشنهاد دهندگان بایستی پیشنهاد خودرا که محتوی قبض سپرده و یا تضمین بانکی باشد در پاکت لاك ومهر شده بدفتر این اداره بنشانی فوق تحویل نمایند .

۸ ـ حضور پیشنهاد دهندگان در جلسه مناقصه با در دست داشتن معرفی نامه کتبی آزاد است .

۹ـ جنس مورد مناقصه را باید حداکثر درظر ف ده روز در محل شعبه موتوری اداره تسلیحات آرتش تحویل نمایند.

۱۰ـ مدت قبول پیشنهادات تا آخر وقت‌اداری روز ۲۶ر۱۰ر۳۹ خواهد بود .

۱۱ـ پیشنهادات واصله در ساعت ۱۰ صبح روز ۲۷ر۱۰ر۳۹ باز وقرائت خواهد شد .

۱۲ـ اداره دررد یا قبول هر یك ازپیشنهادات مختار است .

اداره حسابداری کل کارخانه‌های آرتش آ ـ ۳۷۶۷۴

فروش نهال پیوند

موسسه اصلاح وتهیه نهال وبذر درسال جاری حدود ۲۱۶۰۰۰اصله‌نهال‌پیوندی‌از ارقام مرکبات و سایر میوه‌جات درایستگاههای کشاورزی برای فروش آماده نموده است. نهالهای مزبور ازبهترین ارقام میوه داخلی و خارجی درمراکز زیردر اختیار علاقه‌مندان گذارده میشود و کافی جهت احداث ۱۹۰۰ هکتار باغ‌میوه جدید میباشد:

دراستان یکم درایستگاههای لاهیجان وآستارا	درختان‌سردسیری
دراستان دوم دررامسر ، خرم‌آباد ،شهسوار، گرگان،بهشهر ، آمل	مرکبات
دراستان سوم درمیاندوآب ومغان	میوه‌جات سردسیری
دراستان چهارم دررضائیه،شاهپور ، اشنویه ،مهاباد	
دراستان پنجم درقصرشیرین ،همدان ، شاه‌آباد، ایلام	میوه‌جات‌سردسیری
دراستان هفتم در سختریه	میوه‌جات سردسیری
دراستان نهم درعراق ،بجنورد ،فریمان	میوه‌جات سردسیری
دراستان هشتم در بم	مرکبات
دراستان دهم درمبارکه وجی‌شیر	میوه‌جات سردسیری
استان مناطق مرکز (بروجرد) درخرم‌آباد لرستان	میوه‌جات سردسیری

تهران وقزوین وساوه درمرکز اصلاح نباتات کرج، باغ کلکسیون درختان مناطق سردسیری

بهای نهالها درایستگاههای فوق‌باتوجه بمقتضیات‌محلی تعیین گردیده وسعی شده است بحداقل قیمت ممکنه بهترین نهالها از مرغوبترین انواع‌مناسب برای هرمنطقه در دسترس آقایان مالکین‌و باغداران قرار گیرد مالکین میتوانند درایام هفته‌قبل‌ازظهرها باستثنای روزهای تعطیل بایستگاههای نامبرده مراجعه وبا پرداخت بهاء نهالهای موردنیازخودرا تحویل بگیرندواشخاصی که ساکن‌شهرستان هاهستند وبخواهند از باغ کلکسیون کرج نهال‌تهیه نمایند ممکنست یاشخصا همه‌روزه ازساعت۸ صبح تا۴بعدازظهر بباغ کلکسیون کرج مراجعه‌نموده ویابا پرداخت بهای نهالها و هزینه بسته‌بندی وحمل آنها بادارات اصلاح وتهیه‌نهال وبذر محل‌نهالهای مورد نظرخودرا درخواست نمایند.

فروش نهالها درایستگاههای کشاورزی از ۱۵ آذرماه جاری آغاز خواهد شد.

۱ـ۳ آ ـ ۳۷۴۱۲

بازدید مردم از کارهای عمرانی

آموزشگاهی که کارگران فنی تربیت میکند

این آموزشگاهها بزودی درسراسر کشور توسعه پیدا میکند

صاعت نه‌صبح روز پنجشنبه‌گذشته صی ونهمین برنامه بازدید مردم از پیشرفتهای مملکتی اجرا شد دراین برنامه که از طرف دفتر فنی انتشارات و رادیو با همکاری اداره انتشارات وزارت فرهنك تنظیم شده بود صدو بیست تن از طبقات‌مختلف مردم پایتخت شرکت داشتند واز آموزشگاه حرفه‌ای نمونه تهران دیدن کردند .

در آموزشگاه حرفه‌ای آقای مهندس شیخ رئیس اداره آموزش حرفه‌ای و فنی وزارت فرهنك به مهماناتان خوش آمد گفت و سپس اظهار داشت : اینجانب بنمایندگی دستگاه تعلیمات حرفه‌ای وزارت فرهنك بعموم آقایان و خانم ها خوش آمد میگویم

آموزشگاهی که امروز از نظر آقایان و خانمها میگذرد یك قسمت ازمراحل‌تعلیمات حرفه‌ایست‌تعلیمات حرفه‌ای در وزارت فرهنك شامل سه مرحله است :

آموزشگاهها ،هنرستانها ودانشکده صنعتی ـهدف آموزشگاهها تهیه کارگر فنی است هدف هنرستانها تکنیسین است وهدف دانشکده صنعتی تهیه مهندسین عملی است در آموزشگاهها هنرجویان‌باداشتن گواهینامه ششم ابتدائی و در هنرستانها هنرجویان با داشتن گواهینامه سوم‌متوسطه‌ودردانشکده صنعتی هنر جویان با داشتن دیپلم کامل ریاضی و فارغ التحصیلان هنرستانها پذیرفته میشوند

برنامه این مدارس با کمك یونسکو وکارشنا سان خارجی که مطابق با احتیاجات کشور ایران تهیه شده است . برنامه کار این مدارس هشت ساعت در روز و ٤٨ ساعت‌در هفته است که سه روز کار آن عملی وسه روز دیگردروس نظری است برنامه این مدارس‌مدت سه سال است که اجرا میشود .در آموزشگاهها مطابق احتیاجات‌هر محل شعباتی تاسیس شده است و درسراسر ایران در حدود ۳۲شعبه وجود دارد مانند این آموزشگاه که امروز ملاحظه میفرمایند ۲٦باب در تمام کشور وجود دارد و قرار است در سال آینده تعداد آنها دو برابر شود باید از نظر دورنداشت که در تمام مراحل ما از پشتیبانی اعلیحضرت همایون شاهنشاه‌ومقام وزارت فرهنك برخوردار بوده‌ایم . ضمنا سازمان برنامه‌ـ وزارت‌دارائی سازمان بین‌المللی کار همیشه‌برای ایجاد این مدارس با ما همکاری کرده‌اند .

پس از پایان سخنان آقای مهندس شیخ آقای وطن آبادی رئیس آموزشگاه حرفه‌ای نمونه تهران پیرامون تاریخچه آموزشگاه گفت آموزشگاه حرفه‌ای نمونه تهران‌روز ۲۷ بهمن ماه ۱۳۳۷ بنا م نامی اعلیحضرت همایونی بدست وزیر فرهنك وقت افتتاح گردید و دارای شعب فلز کاری ـ درود گری ـ لوله کشی ـ جوشکاری ـتراش‌ـ کاری ـبرق و ریخته گری است هدف آموزشگاه حرفه‌ای نمونه تهران و همچنین سایر آموزشگاه های حرفه‌ای که فعلا تعداد ٤۳باب از آن در سراسر کشور تاسیس شده است تربیت کارگر متخصص در حرفه های مختلف است .

این آموزشگاه ها دارندگان گواهینامه ششم ابتدائی رامشروط براینکه سن آنها از ۱۸ سال‌تجاوز ننماید جهت ادامه تحصیل ثبت نام مینماید

بفارغ التحصیلان این آموزشگاه ها گواهینامه پایان تحصیلات شعبه اختصاصی داده میشود . و فارغ التحصیلانی که بتوانند با در دست داشتن کارنامه قبولی سوم این آموزشگاه ازعهده امتحانات متفرقه سال سوم‌متوسطه دبیرستان ها نیز بر آیند میتوانند در هنرستان های صنعتی و یا سایر دبیرستان ها ادامه تحصیل دهند.

این آموزشگاه دارای ۱۲ نفر هنر آموز (معلم فنی) و ۸ نفر معلم دروس‌عمومی میباشد و علاوه براین در هر شعبه‌یکنفر استاد کارمجرب نیز بامعلمین مربوطه همکاری می‌نمایند .

ضمنا سه نفر از متخصصین فرانسوی یکنفر از آنها از طرف سازمان بین المللی کار و دو نفر از طرف دولت فرانسه معرفی شده‌اند. در این آموزشگاه با سایرمعلمین فنی همکاری مینمایند .

تعداد هنر جویان‌این آموزشگاه ۲۵۰ نفر میباشدکه در شعب‌مختلف مشغول ادامه تحصیل میباشند .

هم اکنون تعداد ۷٤ نفر در سال سوم رشته های تراشکاری ـ برق‌ـ جوشکاری و درودگری عملا فنون مزبور را فرا میگیرند . این عده پس از موفقیت در امتحان خردادماه سال تحصیلی جاری بعنوان کارگر متخصص در رشته های مزبور شناخته خواهند شد .

آنگاه بازدیدازقسمت های‌مختلف هنرستان آغازشدو مهمانان‌انتشارات و رادیو در چند دسته ازکلاس‌های فلز کاری. تراشکاری .جوشکاری. حلبی . سازی . آتشکاری .ریخته گری .درود گری رنك کاری. برق . لوله کشی . رسم فنی .درس فنی . حساب فنی . و دروس عمومی دیدن کردند .

این بازدید تاساعت یازده و نیم ادامه داشت .

نظر مردم

خانم عصمت فاضلی خانه دار نوشته است مایه بسی افتخار و مباهات است که در مدت چندسال اخیر میهن عزیز ما باندازه یك قرن پیشرفت کرده و به ترقیات شگرفی نائل آمده است چنانکه امروز دیده شد خوشبختانه‌دستگاه های عظیم این آموزشگاه بوسیله جوانان فعال‌هموطن ما اداره‌می‌شود و مورد استفاده قرار میگیرد .

آقای غلامحسین فرد تهرانی‌نوشته است من برای اولین بار است که بنا بدعوت اداره انتشارات و رادیو دربرنامه بازدید از کار های‌آبادانو شرکت میکنم و چون خودم یك‌فرد صنعت کار هستم بازدید امروزک از آموزشگاه حرفه‌ای نمونه‌پسراز بود برایم بسیار جالب بود وحقیقة خوشوقتم که می بینم جوانان وطن ما در رشته های حرفه ای پیشرفت های مهمی کرده‌اند و برای فردای وطن مردان صنعتگری خواهندشد

خانم طلعت احمدی نوشته‌اند خیلی خوشوقتم که ایران عزیز ما تااین حد پیشرفت کرده است وایر آموزشگاه وسیله هموطنان‌من اداره میگردد امید میرود با رهبری پدر تاجدار پیشرفت های بیشتری نصیب ملت ایران گردد و از اداره کل انتشارات و رادیو تشکر میکنم .

درآموزشگاه فنی نمونه پسران بازدیدکنندگان طرز تدریس نوآموزان را مشاهده میکنند

این مادر تربیت دختر پنجساله‌اش

بقیه از صفحه ۹

محلات کلوبهای شبانه لندن که سوهو نامیده میشود مدیر یك‌کاباره است .

خانم ریموند بدنبال بیانات خود افزود :

چرا مانع رفتن دبورا به سوهو شوم و نگذارم او رقص رقاصه های برهنه را تماشا کند .

دادگاه پس از استماع بیانات‌خانم ریموند در برابر مشکل بزرگی‌قرار گرفت زیرا ازیك‌طرف ازنظر اجتماعی مسئول زندگی آینده دبورا بودمو از طرف دیگر قانون به اولیای اطفال اجازه داده است هر طور که مایلند کودکان خود را تربیت کنند .

قضات دادگاه پس از مشورت زیادپروندمرامعوق گذاشته ورای‌خودرا به بعد موکول ساختند .

تا اعلام رای دادگاه فعلا خانم ریموند شبها دختر پنج ساله‌اش را باوجود انتقاد شدید اطرافیانش برای فراگرفتن رقص شکم به کلوبهای شبانه میبرد .

راه پولدار شدن این نیست

همه می خواهند پولدار شوند و هر کس برای رسیدن به این هدف راهی را انتخاب می کند لیکن بسیاری از مردم از راههائی وارد می شوند که موفق نمی گردند و بهمین دلیل است که‌در این مورد اشخاص موفق بسیار نادرند .

در تکاپوی پولدار شدن که انسانها ازبام تاشام سرگرم آن هستند تنها کسانی موفق میشوند که نزدیکترین وکوتاهترین راه را انتخاب کنند .

ماراه قطعی پولدار شدن را میدانیم واگر بخواهید و کمی تامل کنید به شما خواهیم گفت راهی که مابیش پای شما می گذاریم راهی است که مردان موفق و پولدار پیموده‌اند .

راه پولدار شدن این است

علمای علم اقتصاد بما تبریك خواهند گفت

سازمان فاکویا

بی. او. اِ. سی

سریع و مستقیم، بدون توقف به

آلمان

فرانکفورت ـ دوسلدرف

برای کسب اطلاعات وتهیه جا ، درتهران به‌نمایندگی کل بی.او.ا.سی شرکت ایرتوك خیابان فردوسی شماره ۷۱ تلفن ٦۳۹٦٤ تا ٦٦ ودر آبادان، بشرکت‌فولر تلفن۷۱٤۸۲ ویاسایرآژانسهای مسافری مجاز بی. او. ا. سی مراجعه فرمائید.

B·O·A·C

پیشرو جهانی در پرواز هواپیماهای جت

BRITISH OVERSEAS AIRWAYS CORPORATION

آ ـ ۳۷۵۷۸

آ ـ ۳۷٦٦۲

در سایه اتحاد و سرمایه گذاری جمعی از بازرگانان خیر و علاقه‌مند

بازدید اعلیحضرت همایونی از قسمتهای مختلفه کارخانه

آقای عبداله مقدم مدیر عامل کارخانه ضمن تشکر از هیئت مؤسسین همکار خود اظهار داشت

یکبار دیگر ثابت شد که انجام کارهای بزرگ تنها در انحصار دولت ها نیست بلکه مردان بلند همت و علاقمند بکشور نیز قادرند در سایه پشتکار و کوشش خستگی‌ناپذیر خود کارهای بزرگی برای مملکت انجام دهند .

نتیجه یك کوشش عظیم سه‌ساله روز سه شنبه گذشته از نظر شاهنشاه گذشت و مورد رضایت خاطر ملوکانه واقع شد .

کارخانه عظیم ریسندگی وبافندگی ممتاز که روز سه شنبه گذشته به دست مبارك شاهنشاه افتتاح گردید محصول زحمات مدا وم افراد با همتی چون نظیر آقای حاج عبداله مقدم و جمعی از بازرگانان خوش نام مملکت می‌باشد .

پایه‌های اقتصاد نوین

در حقیقت یکی از ارکان اقتصاد نوین مملکت که‌بدست مردانی‌فعال و مبتکر ایجاد شده است درهفته پیش بدست مبارك شاهنشاه گشایش یافت و کار خود را رسما آغاز کرد .

آنچه سابقا از نظر خوانندگان گذشت مختصری از جریان‌بازدید و وضع کارخانه بود ولی گفتنی‌های زیادی بود که در آن مختصرنمی گنجید .

تنها سرمایه کافی نیست

نه تنها در ایران بلکه در دنیا ثابت شده که برای انجام کارهای بزرك تنها سرمایه کافی نیست‌بلکه افراد لایق و دلسوز وکاردان لازم است تا از سرمایه بنفع مملکت استفاده کنند .

بزرگترین وظیفه افراد یك‌مملکت این است که در حدود توانائی‌خود برای توسعه و پیشرفت مملکت خود کوشش کنند مؤسسین کارخانه ریسندگی ممتاز را میتوان نمونه بارزی از این افراد وظیفه شناس دانست .

خدمت برجسته

خدمات مؤسسین کارخانه‌ممتاز منحصر بچند مورد نیست ولی‌ایجاد کارخانه فوق را میتوان یکی از برجسته‌ترین کارهای انجام شده آنان دانست .

آقای مقدم یکی از مدیران‌عامل اظهار داشت :

هدف ما از تاسیس این کارخانه که یکی از بزرگترین و جدیدترین کارخانجات نساجی کشور است . جامه عمل‌پوشاندن بیکی‌ازمهمترین آروزهای ملی یعنی تامین احتیاجات مردم در داخله کشور بوده است

سه سال

در گزارشی که آقای حاج‌عبداله مقدم مدیر عامل کارخانه بحضور شاهنشاه معروض داشت . وضع کارخانه را چنین باستحضاررسانید اولین کلنك‌بنای‌کارخانه درتابستان سال ۱۳۳۶ بدست حاج سید محمد رضا فاطمی رئیس هیئت مدیره شرکت بزمین زده شد و از آن پس بتدریج بنای ساختمان‌ها ونصب ماشین آلات آغاز گردید و طی‌سی و شش ماه کار نصب‌آنهاخاتمه‌یافت

آنچه در حاشیه بازدید شاهنشاه ازکارخانه میتوان نوشت در چند جمله خلاصه میشود

موسسین کارخانه از اینکه‌نتیجه زحماتشان مورد توجه شاهنشاه‌قرار گرفته بود برخود میبالیدند .

کارگران کارخانه از اینکه شاهنشاه را در میان خود می دیدند ومیتوانستند باخیال راحت‌بامعظم‌له صحبت کنند غرق شادی بودند

مدال افتخار

عده‌ای معتقدند که عدد سیزده نحس است ولی روز سه شنبه سیزدهم دیماه برای مؤسسین و کارکنان و کارگران کارخانه بافندگی ممتاز یك روز مبارك و افتخار آمیز و تاریخی بود و برای همیشه در تاریخ ایجاد کارخانه مانند یك سند افتخار باقی خواهد ماند و کارکنان کارخانه این روز را گرامی خواهند داشت

افتخارات تازه

آثار باستانی و سنن نیاکان هر ملتی افتخارات آن ملت را تشکیل میدهد ولی این افتخارات مربوط بگذشته است در دنیای امروز ملتی سربلند است که کارخانه‌های‌عظیم یا مزار عوسیع کشاورزی داشته‌و درنتیجه ثروتمند باشند حال اگر نیاکان ما با بجای گذاشتن آثار معماری هنری و علمی موجب افتخار ملت ما شده‌اندفرزندان آنان نیز کوشش دارند با ایجاد صنایع‌بزرك افتخارات گذشته را تکمیل‌نمایند

اقدامات اساسی

از جمله کارهای مفید و سودمند کارخانه اعزام سالیانه تعدادی از افراد بکشورهای خارجی از جمله انگلستان جهت فرا گرفتن‌معلومات حرفه‌ای میباشد .بدین منظور سال گذشته دو نفر از کارکنان کارخانه بانگلستان عزیمت کرده و پس‌از دیدن یکدوره شش ماهه بتهران بازگشتند یکی دیگر از اقدامات مفید که توسط آقای مقدم انجام شده ساختن متجاوز از ۶۰دستگاه خانه در نزدیکی آمامزاده عبداله جهت کارگران میباشد .

همه دست بدست هم

دربازدید شاهنشاه از کارخانه ریسندگی وبافندگی ممتاز موجبات نرفی یك مملکت در قالب ماشین آلات بزرك و پیشرفت حاصله ازاین راه بخوبی بچشم میخورد .

پادشاهی که بیش از هرکس دیگر در فکر عظمت و ترقی مملکت میباشند وهدفشان از مجاهدتهای شبانه روزی اعتلای نام ایران و ایرانی است . افرادی که عشق خدمت بکشور در خون آنها وجود دارد و سرمایه و کوشش خود را صرف آن میکنند. مهندسین جوان و تحصیل کرده ایرانی که بخوبی قادرند کارخانه‌های بزرك را بکار اندازند و اداره کنند و بالاخره کارگران جوان و باسواد و فعالی که بانشاط وعلاقمندی کامل‌مشغول کار میباشند همه حاکی از این‌بود که برای اجرای منویات شاهنشاه دولت و صاحبان سرمایه و کارگر همه دست بدست هم داده‌اند وبرای سریع‌تر براه انداختن چرخ های اقتصادی مملکت تلاش می‌کنندبی شك وجود افراد تحصیل کرده و کارگران ورزیده در بوجود آوردن آینده اقتصادی بهتری برای‌مملکت سهم بسزائی دارند وقتی این دو دسته کار خود را با صمیمیت و علاقمندی و دلسوزی انجام دهند مسلما نتایج حاصله درخشانترخواهد بود .

کارگر هنگامی که از کار و درآمدخودراضی‌بودطبعا باعلاقمندی بیشتری کارمی‌کندوکار انجام‌شده توام با علاقمندی محصول بهتری‌می دهد. ولی‌صمیمت وپشتکار مدیران شرکت و مهارت روسای کارخانهو ورزیدگی کارگران آن موجب‌شده که محیط کارخانه بافندگی‌ممتاز مانند یك کانون خانوادگی گرم وبانشاط بوده در اثر کار وکوشش بهترین‌و مرغوب ترین منسوجات نخی را تهیه و ببازار عرضه نماید و ازاینکه محصولاتش مرغوب تراز محصولات مشابه خارجی است بر خود ببالد .

ارقام گویا

در اینجا بدنیست که ارقامی‌چند از مشخصات کارخانه را به اطلاع برسانیم زیرامعروف است‌در مسائلی که‌با حساب و کتاب سرو کاردارد زبان ارقام گویاترین زبانهاست کارخانه ممتاز درجاده شهر ری‌در زمینی بمساحت شصت هزار متر مربع ساخته شده است که ۵۲هزار متر مربع آن‌زیر بناست .

برای خرید زمین وبنای‌ساختمان ها و خرید و نصب ماشین آلات و مخارج دیگر بیش از ۱۲۰میلیون تومان مصرف شده است .

کارخانه دارای چهل هزار دوك ریسندگی و ۱۰۲۹ دستگاه‌بافندگی است .

کارخانه در حال حاضر روزانه چهارده هزار کیلو پنبه مصرف می

شاهنشاه در قسمت برق کارخانه

شاهنشاه هنگام ملاحظه پنبه مصنوعی

عده‌ای از هیئت مدیره شرکت

وزیر صنایع و معادن در حال دادن گزارش

فرآورده های ممتاز کارخانه عظیم ممتاز در سراسر بی رقیب این کارخانه ترتیب داده خواهد

بمملکت یکی از بزرگترین کارخانجات ریسندگی وبافندگی شروع بکار کرد

ریسندگی و بافندگی ممتاز بیش از دو ساعت بطول انجامید

که : موفقیت ما مرهون هم آهنگی و هم فکری و اتحاد کامل سهامداران کارخانه بوده است

قسمتی از سالن بافندگی

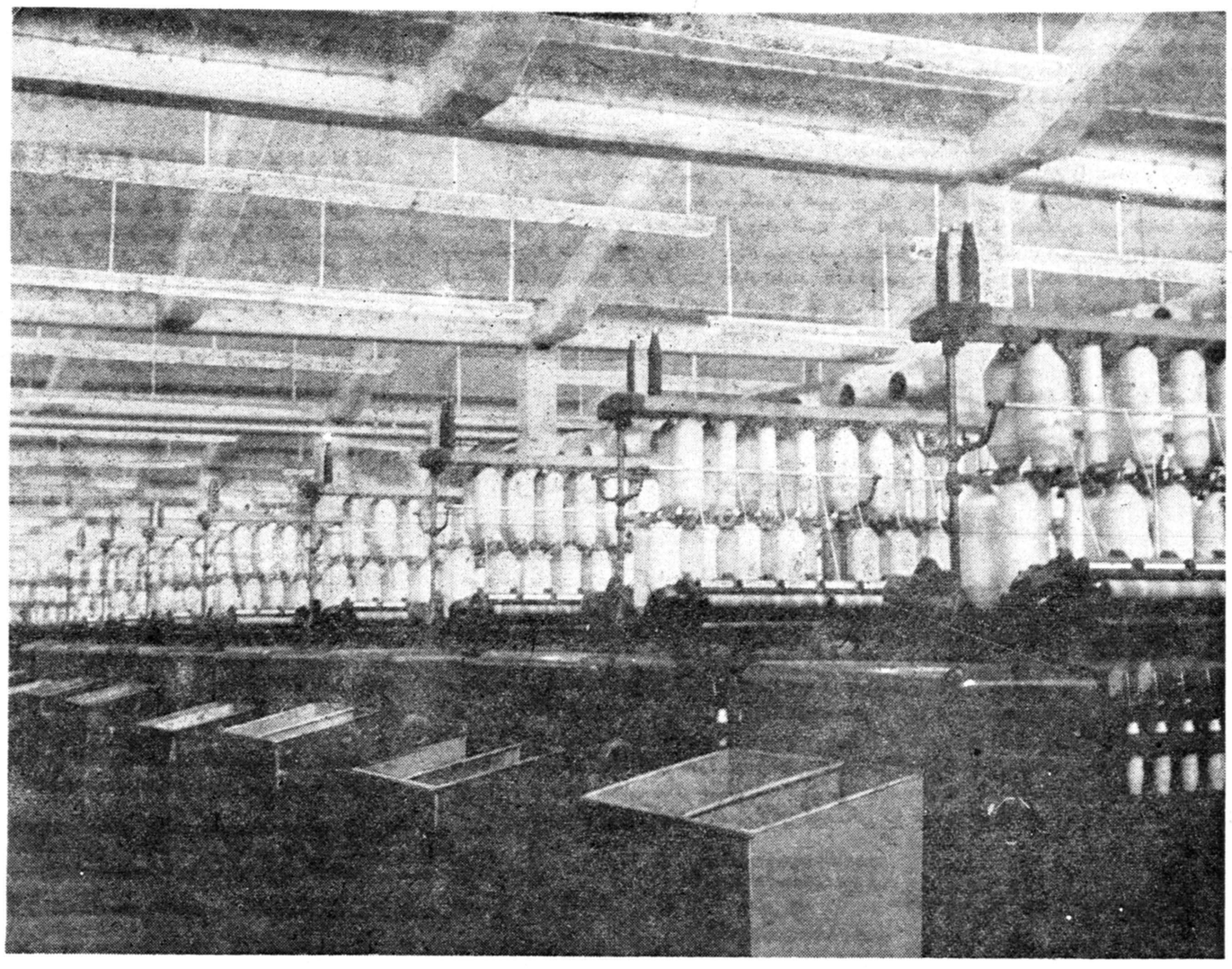

گوشه‌ای دیگر از سالن نخ ریسی کارخانه ممتاز

بازدید کنندگان آثار خستگی نمایان بود شاهنشاه همچنان با علاقمندی کامل بگزارش هائی که توسط آقای حاج عبداله مقدم مدیر عامل شرکت ریسندگی وبافندگی ممتاز و آقای مهندس محمد رضا عبرت رئیس کارخانه و متصدیان قسمت ها داده میشد توجه میفرمودند واغلب راجع به جزئیات پرسش هائی میفرمودند و در اینموارد اغلب خود کارگران افتخار پاسخ دادن به پرسش های ملوکانه را پیدا می کردند .

گفتگو با کارگران

در قسمت حلاجی کارگر خرد سالی دسته گلی تقدیم ملوکانه کرد شاهنشاه بلافاصله از تحصیل وی سئوال فرمودند .خود کارگر به استحضار رسانید که تا کلاس ششم ابتدائی درس خوانده است شاهنشاه در مورد مدت کارروزانه و نوع کار و میزان حقوقش سئوال فرمودند در هرسه مورد کارگر جوان شخصا به پرسش های شاهنشاه پاسخ گفت

در قسمت نخ ریسی یکی از دختران کارگر به شاهنشاه خیر مقدم گفت و دسته گلی تقدیم داشت شاهنشاه کارگر مزبور را مورد تفقد قرار داده و در بارموضع کار وی سئوالاتی از وی نمودند که پاسخ لازم معروض گردید

گفتگوی درگوشی

صحبت شاهنشاه با یك کارگر قسمت بافندگی بسیار جالب بود در این قسمت شاهنشاه یکی از کارگران را که پشت دستگاه مشغول کار بود مورد سئوال قرار دادند ولی بعلت سرو صدای زیاد ماشین ها صداها بسهولت شنیده نمیشد ناچار شاهنشاه و کارگر ماشین بافندگی باصدای بلند و نزدیك گوش یکدیگر صحبت مینمودند .

قسمت های جالب

قسمت تولید برق یکی ازقسمت هائی بودکه‌توجه مخصوص‌شاهنشاه را جلب نمود . دیك های بخار و توربین ها و موتورهای مولدبرق و سادگی کار آنها جالب بود این قسمت شامل سه دیك بخار و دو توربین و چهار دستگاه مولد برق بود .

قسمت تعمیرگاه و تهیه وسایل یدکی نیز که مورد بازدید قرار گرفت جلب توجه شاهنشاه‌را نمود هنگام تشریف فرمائی شاهنشاه به این قسمت کارگران از فرط شوق کار خود را رها ساخته ومدتی با کف زدن شدید نسبت به شاهنشاه ابراز احساسات کردند. در این قسمت قطعات یدکی و وسائل مورد نیاز ماشین ها ساخته می‌شد .

رضایت شاهنشاه

اعلیحضرت همایونی در پایان بازدید پس از امضای دفتر یادبود کارخانه خطاب به آقای حاج‌عبداله مقدم فرمودند «بسیار خوب بود ، امیدواریم در کاری که شروع کرده‌اید توفیق کامل پیدا کنید»

بعدا به آقای نخست وزیر دستور فرمودند اگر اشکالاتی در کار باشد تا آنجا که مربوط به دولت است برای رفع آن اقدام شود

کارخانه پشمبافی

شاهنشاه در مورد وضع کارخانه پشمبافی از آقای حاج عبداله مقدم سئوال فرمودند آقای مقدم به استحضار رسانید که مصرف‌قماش پشمی کشور درسال در حدود ۱۲ میلیون متر است که شش میلیون متر آن در داخله تهیه میشود واز اینمقدار ششصدهزارمتر درکارخانه پشمبافی نظر آباد تهیه میشود این کارخانه برای بهار آینده تکمیل شده وآماده برای افتتاح خواهدشد

شاهنشاه در اینموقع در باره‌تهیه پشم مرینوس در ایران واقداماتی که در گذشته در زمینه آن صورت گرفته بود از آقای نخست وزیر سئوال فرمودند به استحضار رسید که اقدامات مزبور توسعه نیافته برای پرورش گوسفند مرینوس و تولید پشم مرینوس در کشور باید اقدامات جدید صورت گیرد بعد آقای نخست وزیرافزودند انشاءالله آقای مقدم تا دو سه سال دیگر در این زمینه پیش قدم‌خواهند شد .

شاهنشاه ساعت پنج و ربع کارخانه راترك‌فرمودند وآنچه‌بجای گذاشتند تشویقی بود که باتشریف فرمائی خود از موسسین و کارکنان و کارگران کارخانه بعمل آوردند صحبت ها و پرسش ها وتماس نزدیك شاهنشاه با کارکنان و کارگران به‌آنها نشان‌داد که‌رئیس مملکتشان تا چه اندازه بجزئیات کار و وضع زندگی آنان توجه دارند .

در پایان یك نکته را نیز نباید ناگفته گذاشت و آن اظهارات آقای مقدم بود که گفتند آقایان نخست وزیر و تیمسار سرلشگر ضرغام وزیر محترم دارائی و مهندس طاهر ضیائی وزیر صنایع و معادن درتمام مراحل مؤید و مشوق ما در انجام این خدمت ملی بوده‌اند .

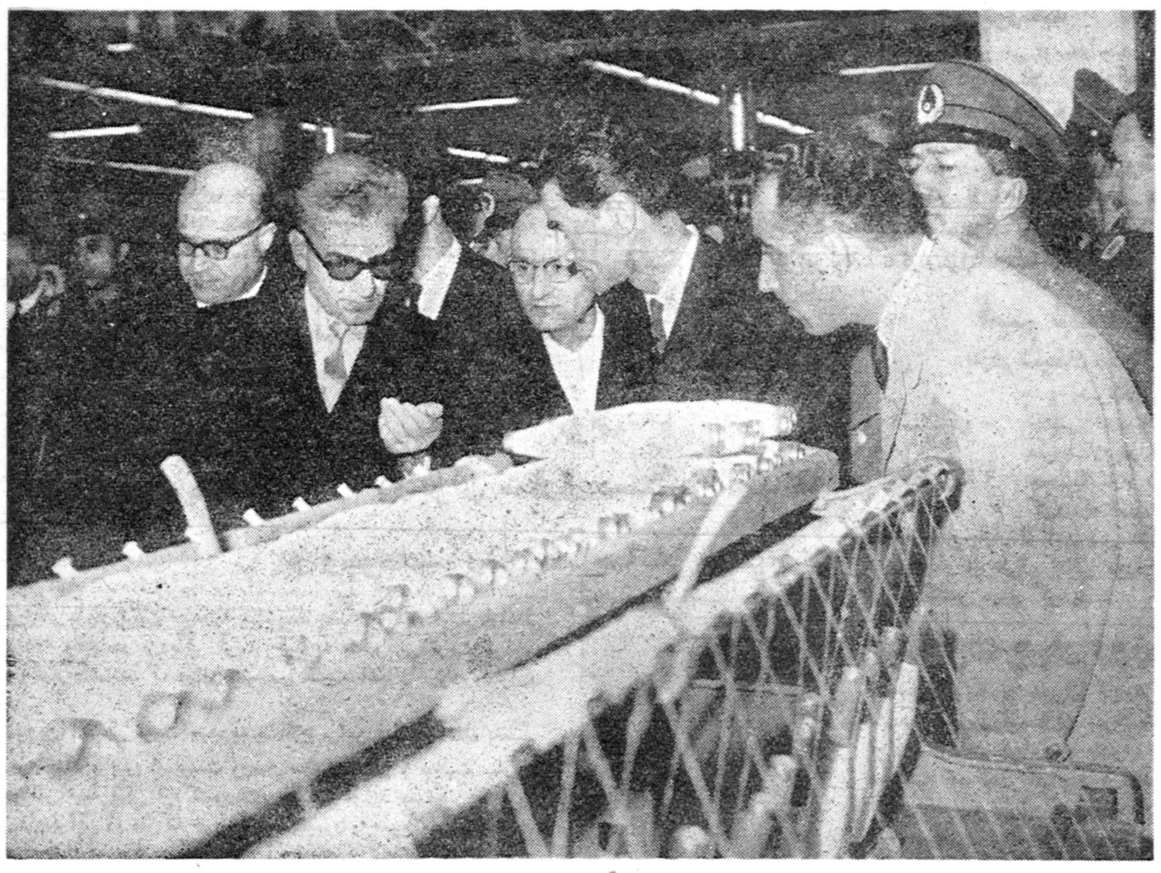

شاهنشاه هنگام بازدید از قسمت های مختلف دستگاه نخ ریسی

هنگام توشیح دفتر یاد بود کارخانه

کشور باختیار شماست و بزودی نمایشگاهی از محصولات شد تا همگان بتوانند از آن دیدن کنند

چند خبر کوتاه

***نهاوند** آقای محمد رضوی‌رئیس اداره پست‌وتلگراف نهاوند ببروجرد انتقال یافت عده‌ای از اهالی‌باحضور درادارهٔ‌پست‌و تلگراف این‌شهرستان باآقای رضوی تودیع کردند

***کلاردشت تنها دفترخانه ثبت اسناد رسمی کلاردشت‌بعلت توقیف دفاتر آن تعطیل شده است واهالی از لحاظ انجام امور ثبتی خود در مضیقه قرار گرفته‌اند**

***ساری چندروز قبل دختربچه‌ای بنام زهرا فرزند حسین‌یکی ازاهالی قریهٔ «نومل» از توابع ساری بعلت غفلت والدین خود در حوض آب افتادو خفه شد جنازهٔ زهرا پس از انجام تشریفات قانونی‌مدفون گردید**

*** زاهدان چند روز قبل‌بمناسبت انتقال آقای سرهنك علی اکبر انصاری فرمانده ناحیه ٤ مرزی بلوچستان وسیستان مجلس تودیعی درباشگاه زاهدان برگزار شد در این مجلس که روسای ادارات‌دولتی ومحترمین ومعاریف شهر حضور داشتند ازخدمات گذشته آقای سرهنك انصاری‌اظهار قدردانی‌بعمل آمد و هدایائی برسم یادبود بوی اهداء گردید .**

***کلاردشت‌اخیرا شعبه‌انحصارات ودخانیات در کلاردشت تاسیس‌شده است با تاسیس شعبه مزبور بتوتون کاران این منطقه وام داده خواهد شد تا در توسعه و پیشرفت کشت توتون بکوشند ریاست این شعبه‌را آقای اسدالله اویسی بعهده دارد**

***ساری با اقدامات آقایان بنی آدم استاندار و سرهنك برومند رئیس سازمان اطلاعات و امنیت مازندارن طی مذاکراتی که‌باتیمسار سرتیپ نویسی رئیس هیئت مدیره شرکت‌شیلات بعمل آمد اخیرا از طرف شیلات بابلسر هفته‌ای دو کامیون ماهی برای فروش بساری حمل میگردد .**

یك شهر زیرزمینی کشف شد

این شهر از لحاظ باستانی اهمیت فراوان دارد

در ۳٤ کیلومتری اردبیل

خبرنگار ما در اردبیل گزارش میدهد بعد از کشف غار بزرگی در قریه «ایرنجی» از توابع اردبیل اخیرا آقایان منافی رئیس اداره اوقاف ورضا معمار زاهدانی مامور اعزامی اداره کل باستانشناسی موفق بکشف یك شهر زیر زمین در قریه گلستان واقع در ۳٤ کیلو متری این شهرستان شدند این شهر که اززیر خاك سربرآورده وسعت زیادی دارد واز لحاظ باستانی دارای اهمیت فراوان میباشد منظره عمومی این شهر باستانی در زیرزمین بیك غار شبیه است آقایان منافی و رضا معمار زاهدانی دربارهٔشهر جدیدی که در قریهٔ گلستان کشف شده است اظهار داشتند : چون هنوز چگونگی و موقعیت این شهر تحت بررسی و مطالعه میباشد باینجهت نمیتوان دربارهٔ آن نظریات قاطعی اظهار داشت ولی حدس زده میشود که این شهر زیر زمینی از نظر تاریخی ارزش زیادی داشته باشد .

خبرنگار ما در گزارش خود اضافه میکند خبر کشف شهر زیر زمینی موجب بروز شایعات گوناگونی بین اهالی اردبیل شده است وهر یك از اهالی در این باره عقیده‌ای ابراز میدارند ولی قدر مسلم اینست که قبل از اظهار نظر متخصصین و باستانشناسان در مورد این شهر نمیتوان نظر قاطعی ابراز کرد .

پشت دستگاه بیسیم ...

قبلا اطلاع داده شد که آقای دکتر خطیبی مدیر عامل جمعیت شیروخورشید سرخ مرکز طی مراسمی دستگاه بیسیم جمعیت شیرو خورشید سرخ شهرستان بابل را افتتاح کرد عکس بالا هنگامی استکه آقای دکتر خطیبی پس از افتتاح دستگاه بیسیم با جمعیت های شیرو خورشید سرخ شهرهای مجاور تماس میگیرد

انتخابات انجمن شهر در شهرستانها

دامغان ۲۱ نفر از اهالی دامغان آمادگی خود را برای نمایندگی انجمن شهر بفرمانداری این شهرستان اعلام داشته‌اند طبق اظهار آقای ضیاءالدین علامه‌زاده فرماندار دامغان بزودی جلسه کمیسیون پنجنفری برای تعیین صلاحیت داوطلبین نمایندگی انجمن شهر تشکیل میگردد

فیروز کوه جلسه کمیسیون پنجنفری برای رسیدگی بصلاحیت داوطلبین نمایندگی انجمن شهر فیروز کوه در بخشداری این منطقه تشکیل گردید و بداوطلبان اخطار شد که ظرف بیست روز گواهی عدم سوء پیشینه خود را به بخشداری تسلیم نمایند

جیرفت آقایان صاحب اختیاری ـ اکبر شفیعی ـ علی مجتبائی ـ حسن شریفی و محمد افشاری بسمت اعضای انجمن شهر جیرفت انتخاب شدند .

کلاس مخصوص

به پیشنهاد شهرداری با موافقت اداره فرهنك مشهد برای تحصیل مامورین بیسواد آتش نشانی شهرداری کلاس مخصوصی در اداره مزبور تشکیل شد در این کلاس ٦۰ نفر از مامورین آتش نشانی شرکت دارند و به کسب علم و دانش مشغولند .

تقدیر از رئیس فرهنك

آقای مهدی صدیقی‌رئیس جدید اداره فرهنك شهر ری به مناسبت ابراز فعالیت در پیشرفت وتوسعه‌امور فرهنگی‌ازطرف وزارت فرهنك کتبامورد‌تقدیر قرارگرفت اهالی شهر ری نیز از مساعی آقای صدیقی اظهار خشنودی میکنند

از : شهیدی — خبرنگار کازرون

یك شهر و یك پزشك

شهر کازرون با چهل هزار نفر جمعیت و هیجده کیلو متر مربع وسعت آنطور که باید و شاید پیشرفت نکرده و هنوز این شهر بزرك نیازمند اقدامات اصلاحی و عمرانی است آنچه که فوق‌العاده ضروری میباشد و برای مردم این شهرستان اهمیت حیاتی دارد تامین بهداشت اهالی است که متاسفانه تاکنون زیاد مورد توجه قرار نگرفته است این شهر چهل هزار نفری بدون اغراق فقطیك نفر پزشك دارد که هم کفیل بهداری و هم پزشك عمومی است و این تنها مرجع بهداشتی این شهرستان بایستی روزانه جوابگوی دویست الی سیصد نفر بیمار باشد از این گذشته در شهرستان کازرون فقط یك داروخانه وجود دارد که متصدی آن حتی برای نسخه پیچی هم مجاز نیست و اصولا فاقد داروهای مورد نیاز بیماران و مراجعین است تنها بیمارستان این‌شهرستان نیز پزشك عمومی و پزشك جراح ندارد و بهمین جهت بود و نبود آن برای اهالی یکسان است زیرا بیمارستان بدون پزشك نمیتواند درتامین بهداشت و سلامتی مردم مؤثر واقع شود ضمنا با اینکه مدت زیادی از سال تحصیلی میگذرد هنوز حق اضافه کاری و فوق‌العاده دبیران و آموزگاران کازرون پرداخت نشده است .

مسئولین امور نیز تقاضاهای فرهنگیان را بوعده و وعید برگزار میکنند و همین جریان باعث ناراحتی و دلسردی آموزگاران و دبیران گردیده است حالا اهالی کازرون از مسئولین امور تقاضا دارند اولا برای بهبود وضع بهداشتی وتکمیل کادر پزشکی بهداری این شهرستان اقدام نمایند ثانیا در صورت امکان‌حق اضافه کاری و فوق‌العاده دبیران و آموزگاران پرداخت گردد تا آنها بیش از این در کار خود دلسرد نشوند .

علیرغم مخالفت والدین

یك جوان مسیحی مسلمان شد

این‌جوان از آبادان بدزفول فرارکرد تا مسلمان شود

خبرنگار ما در دزفول گزارش‌میدهد چند روز قبل جوانی مسیحی بنام «کابلر» که از آبادان بدزفول آمده‌بود در محضر آقای شیخ مصطفی عاملی مدرس مدرسه علمیه شاهرکن الدین در این شهرستان بدین مبین اسلام مشرف شد و محمد نام گرفت محمد در محضر آقای شیخ مصطفی عاملی اظهار داشت: من جوانی مسیحی هستم که در آبادان نزد والدینم زندگی میکردم ولی‌اخیرا بحقانیت وعظمت دین اسلام واقف شدم واین عقیده مرا برآن داشت که بدین مبین اسلام تشرف حاصل کنم ولی چون والدینم با این امر بشدت مخالفت میورزیدند باین‌جهت از آبادان بدزفول فرار کردم تا تصمیم خود را بمورد اجرا بگذارم و حالا که با تشرف بدین حنیف‌اسلام به آرزوی خود رسیده‌ام فوق‌العاده خوشحالم چون محمد دردزفول محلی برای سکونت نداشت فعلا مدرسه علمیه برای اقامت وی در نظر گرفته شده است تاپس از تهیه کاری مناسب برای او مسکنی نیز فراهم گردد

بانك مؤذن مراکشد سوی مسجد ـ حسرت دیدار ...

۱۷ سال درحسرت دیدار زن و فرزند بود ولی قبل‌از دیدار خانواده هنگام نماز جان سپرد

۱۷ سال تمام بود که عمو غلام در بیابانهای اطراف داران فریدن گله داری میکرد و تنها آروزی او این بود که حتی برای یکبار دیگر هم که شده زادگاه خود «آدریان» را که در نزدیکی همایونشهر قرار دارد ببیند و با همسر و فرزندان و خویشاوندان خود که ۱۷ سال در حسرت دیدارشان میسوخت‌دیدار تازه کند بهمین منظور چند روز قبل عمو غلام گوسفندان گله را بصاحبانش سپرد و یکسره راه زادگاه خود را در پیش گرفت بعد از مدتها راه پیمائی مقارن ظهر بود که عموغلام بزادگاه خود آدریان رسید بانك مؤذن از منارهٔ فیروزه گون مسجد باالله اکبر بلند بود و عمو غلام تصمیم گرفت قبل از دیدار زن و فرزند بمسجد برود و ضمن ادای نماز ظهر و عصر دو رکعت نماز حاجت بگذارد با این تصمیم‌بمسجدجامع‌قریه‌رفت‌ومشغول نمازشد ولی آنهائیکه در مسجد جامع بودند مشاهده کردند که عموغلام در رکعت دوم نماز بسجده رفت و دیگر از جای برنخاست هنگامیکه بسراغش رفتند مشاهده کردند که چوپان پیر هنگام ادای فریضه بدرگاه خداوند جانسپرده است ساعتی بعد اهالی آدریان خبرمرك‌عموغلام‌رابخانواده‌اش‌بردند و جنازه چوپان پیر که پس از ۱۷ سال انتظار بزیارت کسانش نائل نشده بود در میان تاثر عموم اهالی مدفون گردید این گزارش را خبرنگار مادر همایونشهر اطلاع داده است .

ویولونیست‌معروف جهان عاشق‌زیبائیهای‌شیرازشد

خبرنگار ما در شیراز مینویسد آقای «زیگموند» ویولونیست‌معروف جهانی که اخیرا باتفاق همسر خود بشیراز آمده است کنسرتهای جالبی در بیمارستان و دبیرستان نمازی و شهرداری این شهرستان ترتیب داد که فوق‌العاده مورد استقبال قرار گرفت درعکس بالا آقای زیگموند که عاشق زیبائی شیراز شده است باتفاق همسرش دیده میشود

فعالیتهای انتخاباتی در شهرستانها

آستارا آقای دکتر عباس زاده کاندیدای بیستمین دوره قانونگزاری مجلس شورایملی از شهرستان آستارا برای بازدید بخش «نمین» عازم آن منطقه شد آقای دکتر عباس زاده ضمن توقف کوتاهی در «نمین» به‌آستارا باز میگردد .

بروجرد ـ پریروز آقای غلامحسین فخر طباطبائی کاندیدای بیستمین دورهٔ قانونگزاری مجلس شورایملی از شهرستان بروجرد درمیان استقبال عده‌ای از اهالی باین شهرستان وارد شد و فعالیت های انتخاباتی خودرا شروع کرد .

شهرضا دستور وزارت کشور دربارهٔ تشکیل هیئت نظارت بر انتخابات بیستمین دورهٔ‌قانونگزاری مجلس شورایملی بفرمانداری شهرضا ابلاغ شد فرمانداری این شهرستان بزودی برای تشکیل هیئت نظارت اقدام میکند .

مشهد آقای دادور استاندار خراسان دستور شروع انتخابات بیستمین دوره قانونگزاری مجلس شورایملی را بکلیه فرمانداریهای تابعه این استان صادر کرد .

بازرسان سازمان شاهنشاهی درشیراز

طبق گزارش خبر نگار ما در شیراز پریروز هیئتی از بازرسان سازمان شاهنشاهی به ریاست تیمسار سر لشکر علوی مقدم برای رسیدگی به خواسته ءهای اهالی استان فارس به شیراز وارد شد ومورد استقبال قرار گرفت .

هیئت بازرسان شاهنشاهی پس از ورود در محل جمعیت شیرو خورشید سرخ شیراز مستقر گردید و قرار است این هیئت روز جمعه «فردا» به طرف کازرون ـ بوشهر و براز جان عزیمت کند و سپس به شیراز باز گردد .

آموزگاری از کوه سقوط کرد

دراین حادثه چشم راست وی کور شد

خبرنگار ما در کاشمر می نویسد چند روز قبل آقای رنجبری آموزگار دبستان قریه «آهوبم» از توابع کاشمر که برای گردش و هوا خوری بالای کوهی رفته بود ناگهان از کوه سقوط کرد و بسختی مجروح شد آقای رنجبری که دراین واقعه چشم راست خود را از دست داده است پس از معالجات مقدماتی در کاشمر برای معالجه قطعی به شهرستان مشهد اعزام گردید .

فرهنگیان کاشمر از این واقعه ناگوار فوق‌العاده متاثر شده‌اند.

بیمارستان یادگاری اعلیحضرت فقید را تعطیل میکنند ؟

مردم تقاضای انصراف ازاین تصمیم رادارند

خبرنگار ما در نوشهر مینویسد : بقرار اطلاع با افتتاح بیمارستان بیست‌و پنج تختخوابی چالوس وزارت بهداری تصمیم دارد بیمارستان بیست و پنج تختخوابی شهرستان نوشهر را تعطیل نماید . این شایعه دربین اهالی ایجاد نگرانی کرده است .زیرا بیمارستان نوشهر مدت چهل سال است دائر و بحال بیماران این شهرستان و وضع بیماران دهات اطراف که پنجاه هزار نفر سکنه دارد رسیدگی میکند و چون این بیمارستان یادگار دوران پر افتخار رضا شاه کبیر میباشد اهالی تقاضا دارند چنانچه این تصمیم از طرف وزارت بهداری اتخاذ شده است از اجرای آن صرفنظر شود .

اسم شیطان عوض شد !؟

«بازار شیطان» ، بازار گلشن نام گرفت

خبرنگار ما در بندر پهلوی مینویسد در مجلس جشنی که بمناسبت میلادمولای متقیان علی‌بن‌ابیطالب علیه‌السلام در مسجد گلشن بندر پهلوی برگزارشد حجت‌الاسلام شریعتمدار پیشنماز مسجد پیشنهاد کرد که اسم «شیطان بازار» این شهرستان تغییر کند و این بازار از این پس بازار گلشن نامیده شود پیشنهاد آقای شریعتمدار از طرف اهالی مورد قبول واقع شد ونام «بازار شیطان» ببازار گلشن مبدل گردید .

مسافرت چهار روزه

خبرنگار ما در شیراز گزارش میدهد پریروز تیمساران سرلشکر نوذری فرمانده سپاه پنج جنوب ، سرتیپ اسکندر آزموده فرماندهٔ لشکر فارس و سرتیپ عمیدی‌معاون سپاه برای بازدید واحدهای نظامی کازرون ، بندر بوشهر وبرازجان‌و دوگنبدان به آن منطقه عزیمت کردند بقرار اطلاع مدت این مسافرت چهار روز خواهد بود

رفع ناراحتی

گزارش خبرنگار ما درشیراز حاکیست که‌براثر مساعی متخصص فنی اعزامی از مرکز ٦۰۰ شماره تلفنهای خودکار شیراز که‌اخیرا بعلت نفوذ آب از کار افتاده بود مجددا دائر شد وناراحتی اهالی وادارات دولتی از این لحاظ کاملا مرتفع گردید .

نماینده فرهنك خارك

اخیرا از طرف اداره فرهنك آبادان آقای مهدی بیگدلی ، «عکس بالا» به سمت نماینده اداره فرهنك‌آبادان در جزیره خارك منصوب شده است آقای بیگدلی چند روز قبل عازم محل ماموریت خود گردید .

نقدینه دو کشاورز ایرانی را ربودند

دوجوان سارق دستگیر شدند

و وجوه‌مسروقه بصاحبانش‌مسترد‌شد

محمد تیمور

خبرنگار ما در تربت حیدریه مینویسد چند روز قبل دونفر ازاهالی قریه «پهندر» واقع در نزدیکی تربت حیدریه بشهربانی تربت مراجعه کردند و اظهار داشتند که دونفر ناشناس نقدینه آنها را ربوده ومتواری شده‌اند .

ماموربن آگاهی تربت حیدریه بااطلاع براین امر بلافاصله بتعقیب سارقین پرداختند و پس از بیست وچهار ساعت تلاش و فعالیت سارقین را که دو نفر تبعهٔ یکی از کشورهای همسایه بودند دستگیر وتحویل شهربانی دادند این دو نفرکه خود را محمدتیمور و جمیع معرفی‌میکردند بسرقت نقدینه مراد خالقی و حسن مقیمی ساکنین قریه «پهندر» اعتراف نمودند محمد تیمور که سارق اصلی بود. پس از تشکیل پرونده تحت تعقیب قرار گرفت وهمدستش جمیع آزاد گردید .ضمنا وجوه مسروقه بصاحبانش مسترد شد .

سارقین تبعهٔ کشورهمسایه

بازدید کوچه‌ها

خبرنگارمادر فسا مینویسد آقای داودی فرماندار جدید فسا هرروز از خیابانهاو کوچه‌های این شهرستان بازدید میکند و برای تنظیف کوچه‌ها و معابر عمومی دستوراتی بمتصدیان شهرداری میدهد اهالی ازاین اقدام سودمند آقای فرماندار اظهارخشنودی میکنند .

انتصابات درشهرستانها

کاشمر : آقای مجید بهبود ـ کفیل شهرداری
سمنان : آقای شبانکاره ـ فرماندار
بهشهر : آقای دکتر پرویز سعیدی ـ دادستان
گرمسار : آقای رحمت‌اله مصفا ـ فرماندار
گلوگاه : آقای احمد همتی ـ بخشدار

سگهای خوی هار شدند

شهرداری برای‌از بین بردن‌سگهای‌هارازشهربانی استمداد کرد

دونفر از اهالی‌بوسیلهٔ سگهای‌هار مجروح گردیده‌اند

خبرنگار ما در خوی گزارش‌میدهد اخیرا بین سگهای خوی بیماری هاری بشدت شیوع یافته است و سگهای هار برای اهالی‌این شهرستان مزاحمت ایجاد کرده‌اند بهمین جهت از طرف شهرداری شرحی بشهربانی نوشته شده و طی آن تقاضا گردیده است که ماموربن‌شهربانی برای از بین بردن سگهای ولگرد وهار با آقای‌حسین نقی‌پورسر رفتگرشهرداری همکاری نمایند .

خبرنگار ما در گزارش خود اضافه میکند با اینکه ماموربن شهربانی و رفتگران شهرداری‌برای از بین بردن سگهای هار فعالیت شدیدی ابرازمیدارند ولی ظرف چند روز گذشته دو نفر از اهالی خوی در کوچهٔ دباغخانه بوسیله سگهای هار مجروح گردیده‌اند فعلا ماموربن شهربانی و رفتگران شهرداری خوی مبارزه شدیدی را باسگهای هارشروع کرده‌اند ولی اهالی از شیوع بیماری هاری بین سگهای ولگرد بهراس افتاده‌اند .

نیازمندیها و آگهی‌های کوچک

استخدام میشود

شرکت ایران‌سوپر به‌کارمندان زیر احتیاج دارد.
۱ـ عده‌ای دوشیزه یابانوی جوان برای صندوق داری که‌به‌یك یادوزبان خارجی (انگلیسی ـفرانسه ـآلمانی ـ ایتالیائی) قدری آشنائی داشته باشند
۲ـ یك‌دوشیزه یابانو که‌ازعهده ماشین نویسی فارسی بخوبی برآیدو بزبان انگلیسی آشنائی داشته باشد.
۳ـیك نفر دوشیزه یابانو که آشنائی کامل به‌نامه‌نویسی وماشین‌نویسی فارسی وانگلیسی داشته‌باشد.
۴ـ جوانی باتجربه کامل برای دفترداری دوبل فارسی و انگلیسی
۵ـعده‌ای دوشیزه ویابانو جهت بسته‌بندی.
داوطلبین بعداز ظهر ها بین ساعت ۴تا ۸به فروشگاه این شرکت در خیابان تخت‌جمشید مابین چهارراه ویلا وفیشرآباد شماره ۲۶۱مراجعه نمایند.
آ-۳۷۳۲۸ ۱-۳

یك‌مهندس مکانیك فارغ‌التحصیل که برای اداره یك کارگاه بزرك تجربه و تسلط کامل ودرطراحی و نقشه‌کشی نیز مهارت کافی داشته باشد باحقوق کافی استخدام می‌شود.
داوطلبانیکه واجد شرایط بالابوده ودرضمن بزبان انگلیسی یاآلمانی احاطه کامل داشته باشند می‌توانند باصندوق پستی شماره ۶۱۲مکاتبه نموده و یك عکس خودرا هم ضمیمه درخواست نمایند.
آ-۳۳۴۸۳ ۱-۲

یك دوشیزه دیپلمه بدون تجربه دارای ایده خوب‌برای رنك آمیزی پارچه های پشمی زنانه استخدام می‌شود بعد از ساعت شش به‌تلفن ۳۶۰۹۳مراجعه نمائید.
آ-۳۳۴۸۵ ۱-۲

بیکنفر حسابدار برای تمام روز نیازمندیم به‌خیابان ناصر خسرو سرای نیك خواه داروئی مازندران مراجعه فرمایند.
آ-۳۳۴۶۳ ۱-۳

بیك نفرپزشگیاربانویادوشیزه نیازمندیم نشانی‌ـدروزاه شمیران‌اول خیابان هدایت‌بخش تزریقات‌سلامت
آ-۳۳۴۷۷ ۱-۲

سینما میامی وسینما سیلوانا
سه نفر بلیط فروش استخدام می نمایند.
داوطلبین می‌توانند به دفترسینما میامی واقع در میدان شهناز مراجعه نمایند.
آ-۳۷۶۶۶

چند نفر آشپز مرد و زن و خدمتکار زن احتیاج داریم تلفن ۳۰۳۷۷۴-۳۵۸۵۱
آ-۳۳۷۴۳ ۱-۲

آگهی انتخاب دستیار
دانشکده پزشگی تبریز برای‌خدمت در آزمایشگاه پزشگی عملی یك تن دستیار با سابقه انتخاب می نماید
داوطلبان واجد شرایط می توانند با مدارك لازم از تاریخ پانزدهم دیماه ۳۹ تا چهل روز در تبریز بدبیر خانه دانشکده پزشگی تبریز و در تهران باداره کل تعلیمات ء الیه مراجعه و ثبت نام نمایند. استخدام پذیرفته شدگان در مسابقه دستیاری موکول به پیدایش محل و بتامین اعتبارخواهد بود.
رئیس دانشکده پزشگی و داروسازی تبریز. دکتر جهانشاهی

دانشکده داروسازی
برای کرسی شیمی معدنی دو تن رئیس درمانگاه بمسابقه انتخاب می‌نماید.
داوطلبین واجد شرایط می‌توانند برای ثبت نام از ۱۵ر۱۰ر۳۹ بمدت بیست روز بدفتر دانشکده داروسازی مراجعه و ثبت نام نمایند.
پرداخت حقوق پذیرفته شدگان از مسابقه موکول به پیدا شدن اعتبار می‌باشد.
رئیس دانشکده داروسازی ـ دکتر مهدی نامدار
آ-۳۷۵۹۶ ۱-۲

آگهی استخدام
دانشگاه تبریز برای تکمیل کادر تعلیماتی دانشکده فنی تبریز یك‌نفر دانشیار رشته مقاومت مصالح ـ زیر سازی از طریق مسابقه انتخاب و استخدام می‌نماید.
داوطلبان واجد شرایط می‌توانند از تاریخ شانزدهم دیماه ۱۳۳۹ لغایت دو ماه با در دست داشتن مدارك لازم در تهران به ادارهٔ کل تعلیمات عالیه و در تبریز بدفتر دانشکدهٔ فنی‌مراجعه و ثبت نام نمایند.
رئیس دانشگاه تبریز ـ دکتر بازرگان
آ-۳۷۴۴۶ ۳۱

مستغلات

تهران‌پارس‌ـ نارمك ـ‌تهران‌نو نیروی‌هوائی ـ وحیدیه
برای خرید و فروش نقد و اقساط زمین و خانه وهرگونه معاوضه به بازرگانی امینی
اول سی متری نارمك
تلفن۹۱۰۰۹۰ مراجعه فرمائید

نقشه ساختمان
درازنو تلفن ۳۰۲۶۰۱
آ-۳۲۱۸۵ ۱-۲۰

هرقدر پول شرطی‌بخواهید
یا ورقه مالکیت مستقیم رجوع فرمائید لاله‌زار ۳۹۷۸۴ بنگاه کوشان
آ-۳۷۰۲۸ ۱-۱۰

چند فقره پول شرطی لازم است
مبیع شمال شاهرضا و سه‌برابر ارزنده است‌آژانس رایت شاهرضا رو بروی سینمارویال ۳۲۹۷۱-۳۱۸۵۳
آ-۳۲۶۰۱ ۱-۱۰

حیاطی مدرن بقیمت ۲۴
هزار تومان د ر قم قابل تعویض با حیاطیا زمین و اتومبیل از تهران است بتلفن ۳۰۳۲۷۸ مراجعه‌فرمائید.

رهن تصرف داده میشود
خانه بمساحت ۶۰۰ متر هفت‌اطاق بالوازم نزدیك مجسمه شاه رضا آژانس رایت مقابل سینما رویال‌تلفن ۳۲۹۷۱ و ۳۱۸۵۳
آ-۳۷۶۸۲ ۱-۲

جویای کار

مهندس ولیسانسیه ریاضیات
آماده تدریس خصوصی فیزیك و شیمی ور یاضیات تلفن ۶۴۵۸۱

گم‌شده

کیف دستی محتوی تعدادی
سند مالکیت چك و سفته ،شناسنامه گواهی نامه رانندگی و مقداری اسناد دیگر بنام اینجانب علی محمداسلامی در تاریخ ۱۴ر۱۰ر۳۹ مفقود شده اسناد مزبور از درجه اعتبار ساقط و یابنده می توا.د به تلفن ۶۵۰۸۲اطلاع داده و مژدگانی دریافت نماید.

یکبرك سفته بشماره ۶۲۷۹۸
بمبلغ پانصد هزار ریال که‌سررسید آن ۷ر۱ر۱۳۴۰ عهده شرکت راهسازی اندیمشك خرمشهر بحواله کردشرکت سهامی تولید مصالح ساختمانی‌خلیج نسار که ظهر آن بمهر و امضاءشرکت اخیر رسیده است‌و متعلق‌به اینجانب است در تاریخ ۱۳ر۱۰ر۳۹ مفقودشده است از درجه اعتبار ساقط از جوینده تقاضا می شود باینجانب مراجعه و مژدگانی دریافت دارد.
فتحعلی بهزادی ساکن خیابان ساسان تلفن ۴۷۰۴۰
آ-۳۳۶۹۷

AIR FRANCE
recrute
2 AGENTS DE RESERVATION parlant parfaitement le français et l'anglais.
S'adresser aux Services administratifs d'Air France; 91 Avenue Ferdowci, 5ème étage.

چند نفر دوشیزه یا بانوی
تحصیل کرده از دیپلم ببالاکه‌بزبان انگلیسی آشنائی کامل داشته باشند استخدام می شوند برای کسب اطلاعات بیشتر به خیابان شاهرضا جنب کالج شماره ۱۴۴ مراجعه فرمایند.

سازمان مستقل تدارکات کشوری برای تکمیل کادر فروشندگی فروشگاه های‌تابعه‌احتیاج به بیست نفر بانو و دوشیزه که‌کمتر از هیجده وزیاد تر از سی‌سال‌نداشته و دارای گواهینامه کامل دبیرستان باشند داردو بعنوان روز مزد موقت کارتی بکار میگمارد.
داوطلبان غیرازایام تعطیل میتوانند با در دست داشتن مدرك تحصیلی و یکبرك رونوشت گواهی‌شده‌شناسنامه ویك قطعه عکس همه روزه از ساعت ۵الی ۷ بعد از ظهر لغایت ۲۰ر۱۰ر۳۹ برای ثبت نام وتسلیم مدارك و کسب اطلاعات بیشتر باداره کل امور عمومی سازمان مزبور (اداره کارگزینی ـ اطاق شماره ۵) واقع‌درخیابان لاله‌زار- کوچه برلن مراجعه نمایند.
سازمان مستقل تدارکات‌کشوری
آ-۳۷۳۹۸ ۱-۲

بفروش میرسد

برای‌فروش
کلیه اثاثیه خانه سرهنك‌ریگلر عبارت از پیانو ـیخچال ۱۶ فوت وسائل ناهارخوری‌ـماشین رختشوئی وغیره باقیمت مناسب بفروش میرسد نشانی ـدروس خیابان شیبانی کوچه عاکف شماره ۷منزل سرهنك ریگلر
آ-۳۴۸۹ ۳ ۱-۲

تلفن ۲ بفروش میرسد
بتلفن ۸۳۹۶۵ مراجعه شود.
آ-۳۳۵۷۷ ۱-۲

خانه نوساز سه‌مرتبه
۶ اطاق آب وبرق ۱۵۰ متر زیربنا ۴۸ هزار تومان تلفن ۳۳۱۸ ۴
آ-۳۰۲۳ ۳ ۱-۳

یکباب خانه
مساحت۱۶۰ متر ۶ اطاق برق تلفن دیوترم آب لوله کشی جلو خیابان ساسان بعلت مسافرت ۱۶۰ هزار تومان بدون واسطه بفروش می رسد تلفن ۴۱۷۶۶ ـ۸ تا ۱۲ ـ۴تا۶ بعد از ظهر مراجعه شود.
آ-۳۳۰۸۷ ۱-۳

هرنوع شماره تلفن نقد و اقساط
فروخته می شود به تلفن ۲۲۶۵۶ مراجعه شود.
آ-۳۳۶۱۹

خانه فروشی
بمساحت یکهزار متر با بنای دو مرتبه‌تازه ساز ده‌اطاق و لوازم‌نزدیك بلوار و پهلوی رجوع فرمایندلاله زار ۳۹۷۸۴ به‌بنگاه کوشان
آ-۳۷۵۱۸ ۱-۲

فروش اتومبیل

یکدستگاه‌تراکتور۷۰ اسب‌نو
باقساط پنج ساله بفروش میرسد لوازم کارگاه میکانیکی تراکتورمجانی تقدیم می شود.
فروشگاه مهندس کرمانچی خیابان تهران نو شماره ۳۶۰تلفن۳۰۳۸۸۷
آ-۳۷۷۴۵

یکدستگاه شاسی جیپ وانت ۶ سیلندر نوکارنکرده بدون اطاق عقب برای‌فروش آماده‌است به‌تلفن۹۱۱۷۸۸ مراجعه فرمائید

یکدستگاه جرثقیل‌گردان با دکل ۲۲ متری و موتور نو برای فروش آماده است به تلفن ۹۱۱۷۸۸ مراجعه فرمائید
آ-۳۷۲۲۲ ۱-۶

برای اتومبیل شما
لوازم ضروری و زیبا کننده‌هرنوع اتومبیل مدرن امروز
رادیو پنج موج «سائوند »اتومبیل ساخت معروفترین کارخانه سوئد.
باربند ورشوئی اتومبیل.
سایه بان پلاستیکی جلوی‌شیشه اتومبیل.
موج کوتاه رادیوی اتومبیل.
گرام ۴۵ دور اتومبیل‌ـ فیلیپس آلمان.
جعبه سیگار بافندك اتومبیل.
قهوه جوش اتومبیل.
بادبزن اتومبیل (۶و ۱۲دولت).
بلندگوی اتومبیل با قاب فلزی مخصوص برای اتوبوس و جیپ.
دوازده مدل آنتن های مختلف اتومبیل.
لوازم فوق برای اتومبیل های فولکس واگن ـ فیات ـ ولوو ـ بنز ـ اوپل ـ جیپو برای سایر اتومبیلهای مختلف قابل‌نصب‌میباشد
از شهرستانها سفارشات قبول‌و ارسال می شود.
فروش کلی و جزئی رادیوهارطونیان خیابان فردوسی مقابل درب سفارت انگلیس تلفن ۳۶۸۰۷
آ-۳۷۶۰۴

آموزشگاههای علمی

تدریس خصوصی
فارسی ـ انگلیسی
تلفن ۴۹۶۵۹
آ- ۳۲۸۳۳ ۱-۴

اولیای محترم
برای مشورت در اطراف تحصیلات وسرپرستی فرزند خود در انگلستان باآقای الکساندر ژرژ بنشانی ذیل
LONDON, W. 8
37 De Vere Gardens,
Alex. George Esq.,
یابا نماینده ایشان بوسیله‌صندوق پستی شماره۵۷۶تهران تماس‌گیرید.
آ-۳۷۳۹۰

اجاره داده میشود

اجاره یافروش
دو دستگاه منزل‌خیلی لوکس مدرن هر یکی بمساحت ۳۰۰ متر که یکی۱۱ اطاق و یکی ۸ اطاق که جمعا ۱۹ اطاق در نزدیکی مجسمه ۲۴ اسفند جنب سفارت لهستان باتمام وسایل لوکس یکجا و تك تك برای فروش ویا اجاره مبلمان و غیر مبله حاضر است تلفن ۴۵۸۴۵
آ-۳۳۵۴۷ ۱-۲

۲باب خانه ویلائی
نو مجهز شمال تخت جمشید خیابان مزین الدوله پلاك ۲۷ تلفن ۳۸۸۲ ۳
آ-۳۵۴۹ ۳ ۱-۲

با ارزانترین قیمت
دو دستگاه عمارت ویلائی‌دربهترین نقطه شمیران با بهترین ساختمان وسائل کامل شوفاژ اجاره‌داده‌میشود آژانس رایت مقابل سینما مولن روژ تلفن ۳۲۹۷۱-۳۱۸۵۳
آ-۳۷۶۸۲ ۱-۲

آپارتمان چهاراطاقه
با کلیه لوازم مدرن خیابان شاهرضا آناتول فرانس (شرق دانشگاه) تلفن ۲۵۴۷۳
آ-۳۳۶۳۳ ۱-۲

واگذار میشود

۴ باب مغازه داخل گاراژ
محل مناسب برای کارگاه های فلزکاری وغیره بابرق سه‌فاز مقابل پمپ بنزین جاده تهران نو واگذار میشود طالبین بین ساعت ۴الی ۶بتلفن ۳۹۴۶۵ مراجعه فرمایند.
آ-۳۷۳۱۴ ۱-۳

یك سالن ۲۰۰متری
مجلل درخیابان شاه آباد برای فروشگاه و نمایشگاه واگذار میشود طالبین ببازرگانی غزنوی تلفن۳۸۳۰۹ مراجعه نمایند.

واگذار میشود
دو باب مغازه با آشپزخانه سرپل تجریش تلفن ۶۸۹۸۷
آ-۳۷۵۹۸ ۱-۳

واگذاری مغازه
یکباب مغازه واقع در سه راه‌دانشکده پلیس که با درآمد مکفی مشغول بکار است بعلت مسافرت واگذار می شود ـ سه راه دانشکده پلیس آرایشگاه ماه
آ-۳۳۶۷۷ ۱-۳

آموزشگاههای فنی

رانندگی و مکانیکی را
در اسرع وقت زیر نظر مهندس حیفانی با اتومبیلهای دوبله مدل ۶۱ بیاموزید هنرستان ایران پشت شهرداری تلفن ۳۰۲۴۰۷

تعلیم صحیح رانندگی هنر کده فنی بزرگترین آموزشگاه رانندگی و مکانیکی در خاور میانه
رانندگی را با آخرین متدعلمی‌به شما میآموزد و تا گرفتن گواهینامه رسمی بشما تعلیم میدهد.
هرکده فنی بهارستان روبروی چاپخانه مجلس تلفن ۳۸۰۴۶

نقشه ساختمان
و محاسبات فنی‌توسط مهندسین مشاور شرکت ساختمانی بتون‌ریز چهارراه دروازه دولت تلفن ۶۹۴۹۵
آ-۳۶۶۶۲ ۱-۱۵

نقشه‌کشی واستخدام
درکلاس جدید نقشه کشی کاخ‌علم
آموزش فرهنك
که‌روز پانزدهم دیماه تشکیل میشود نام نویسی کنید تا مانند فارغ التحصیلان قبل فورا استخدام شوید. چهارراه دروازه دولت روبروی خیابان سعدی کاخ علم
آموزش فرهنك
آ-۳۶۶۶۰ ۲-۶

درکلاسهای
ماشین نویسی
فارسی
ولاتین انجمن فرهنگی ایران و پاکستان زیر نظر متخصص فن‌ماشین نویسی (ح) منصوری ثبت نام‌فرمائید خیابان کاخ چهارراه ناهید کوچه‌ماه تلفن ۴۰۳۲۶

صاحب امتیاز و مدیر مسئول عباس مسعودی
جای اداره خیابان خیام چاپخانه اطلاعات

احتیاجات زندگی

رستوران ژاله مخصوص خانواده‌ها است دارای چلوکباب مطبوع وسایر اغذیه متنوع ولذیذ ایرانی و فرنگی اول لاله‌زار نوجنب سینما متروپل تلفن ۳۳۳۱ ناهار کامل ۵۵ ریال

برای خریدو فروش
هر نوع‌شماره تلفن بتلفن ۲۲۶۵۶ بازار بزرك پاساژ بیرجندی مراجعه فرمائید.
آ-۳۳۷۴۹ ۱-۶

آگهی مناقصه
اداره کارپردازی‌وزارت کشاورزی هفتهزار وسیصد متر لوله لاستیکی مورد نیاز اداره کل دفع آفات نباتی راطبق چهارقم نمونه موجود دردایره تدارکات بمناقصه خریداری مینماید.
داوطلبان شرکت در مناقصه‌میتوانند بادریافت برك شرایط و مشخصات ومشاهده نمونه‌های آن پیشنهاد خود راتاآخر وقت‌اداری روزشنبه اول‌بهمن ماه ۱۳۳۹ باداره کل دفتر وزارت کشاورزی واقع‌در انتهای لاله‌زارنوجنب خیابان شاهرضا تسلیم ورسیددریافت دارند پیشنهادات واصله درساعت ۱۰ صبح روز یکشنبه ۲ر۱۱ر۱۳۳۹ در کمیسیون مناقصه بازوقرائت میشود حضور پیشنهاد دهندگان یانماینده آنها که‌کتبا معرفی شده‌باشند در جلسه مناقصه آزادو کمیسیون در رد وقبول یك‌یا کلیه پیشنهادات مختار است . رئیس اداره کارپردازی
آ-۳۷۰۹۴ ۱-۲

کلاس خیاطی
دوره مقدماتی و عالی کلاسهای خیاطی‌را با متدگرلاوین‌پاریس‌زیر‌نظر استاد فارغ‌التحصیل از برلین و پاریس در کاخ دانش فرا گیرید ویك عمر از پرداخت پول خیاط راحت شوید.

کاخ دانش
نادری‌ـ نرسیده بچهارراه اسلامبول

نقشه‌کشی
دوره جدیدکلاس نقشه کشی‌زیر نظر استادان دانشمند از هفته آینده تشکیل می شوددر این کلاس شرکت کنید و بلافاصله با معرفی ما استخدام شوید.

کاخ دانش
نادری‌ـ نرسیده بچهارراه اسلامبول

تلویزیون
دوره جدیدکلاس رادیوتلویزیون زیر نظر استادان فارغ‌التحصیل از آمریکا با استفاده از مدرن ترین لابراتوار ولوازم‌فنی‌درکاخ‌دانش‌تشکیل می شود موسسات و شرکت های بزرك متخصصین کاخ دانش را فورا استخدام می کنند.

کاخ دانش
نادری‌ـ نرسیده بچهارراه اسلامبول

دفترداری دوبل
دوره جدید کلاس حسابداری و دفترداری دوبل از پانزدهم دی ماه زیر نظر آقای اعتمادیه متخصص معروف حسابداری تشکیل می شود قبلانام نویسی‌کنید شرکتها و موسسات بزرك حسابداران متخصص کاخ‌دانش را استخدام می کنند.

کاخ دانش
نادری‌ـ نرسیده‌بچهارراه اسلامبول

کانون فرهنگی
جلال
ماشین نویسی فارسی و لاتین را با مجهزترین ماشین تحریر دنیازیر نظر آقای منصوری متخصص فن ماشین نویسی فرا گیرید وبلافاصله با معرفی ما استخدام شوید
خیابان شهناز ایستگاه رسومات

راهنمای پزشکی اطلاعات

دکتر عنایت‌اله مکرم افشار
متخصص بیماریهای داخلی وقلب از دانشگاه کلرادو آمریکا مطب‌خیابان شاهرضا ـکاخ شمالی ـاوقات‌پذیرائی ۴تا۸ بعد از ظهر تلفن‌مطب۴۴۱۴۸ ـ منزل ۴۱۳۲۵

دکتر محمد رضا مسدد
رزیدنت سابق‌بیمارستانهای امریکا درمان قطعی بیماری های مقاربتی دروازه دولت روبروی ساختمان فیات تلفن ۳۰۲۵۴۸ ـپذیرائی عصرها از ساعت ۵الی ۸ بعد از ظهر.

دکتر دانشگر
امراض مقاربتی و جلدی وسوزاك تازه وکهنه‌ورم پرستات ضیق مجرا سستی و بواسیر امراض زنانه و نازائی خیابان سپه مقابل پستخانه تلفن ۳۰۲۴۱۶

دکتر عباس نیك‌نژاد
متخصص از دانشگاه پاریس در بیماریهای معده ـ روده کبد ـ لوزالمعده درمان بواسیر بدون عمل فیستول ـفیسور بامتد موثر دروازه شمیران خیابان گرامی

دکتر رفیعی
متخصص بیماریهای جهازهاضمه
از دانشگاه پاریس معده کبد، روده ـ پذیرائی ۴ تا ۸ بعد از ظهر خیابان جامی اول کوچه پاریس تلفن ۶۳۰۶۰

دکترا ـ پولوسا
متخصص بیماریهای مفاربتی‌مجاری ادرار و تناسلی حیابان فردوسی‌بالا کوچه صادق تلفن ۴۶۵۸۹ پذیرائی صبح و عصر

دکتر رحمانی
متخصص امراض اعصاب و روح از دانشگاه لندن خیابان پهلوی بالاتر از چهارراه امیراکرم تلفن ۴۵۱۱۴ پذیرائی صبح‌و عصر

دکتر میری ـ دکتر امیرفضلی
دکترعفت میری :متخصص‌بیماری های‌کودکان دکتر گیتی امیر فضلی: متخصص بیماری های زنان زایمان از امریکا پذیرائی بعد از ظهر ها خیابان پهلوی نرسیده به تخت جمشید

دکتر مرتضی شریفی
متخصص امراض قلب ،عروق از دانشگاه پاریس حیابان جامی ـخیابان استخر ـ اول کوی خواجوپذیرائی عصرها ـتلفن ۴۹۷۴۸

پلی کلنیك
دکتر صدیقی ـدکتر مجاهدی
رزیدنت‌سابق بیمارستانهای‌امریکا بیماری‌های داخلی اطفال مقاربتی ترك تریاك وسایر مواد مخدره‌ترك‌الکل مجهز به دستگاه های رادیوسکپی و ائروسل تراپی(بخور پنی‌سیلین و غیره) دیاترمی
پذیرائی بعداز ظهر ها و ایام تعطیل وشبها تا صبح خیابان شاه روبروی مسجد سجاد شماره‌تلفن ۴۹۵۲۶

دکتر معانی
امراض مقاربتی‌ـمجاری ادرار ـ معالجه سوزاك‌تازه و کهنه ـورم پروستات و سستی و ناتوانی‌ـضیق مجرا امراض زنانه خیابان‌فردوسی مقابل بانك ملی مرکز

کلنیك فیزیوتراپی‌دکترخطیبی
مجهز بکامل‌ترین وسایل برقی‌جهت دردها و عوارض‌بعد از اعمال جراحی وشکسته‌بندی‌ـفلجی‌ها‌ـفلج‌اطفال‌ـدرد های رماتیسمی ـبیماری جلدی ـ چاقی های‌موضعی .اکسیژن ترابی شبانه روزی جهت بیماران همکاران محترم آماده‌است .
خیابان پهلوی پائین تر ازسه‌راه شاه تلفن۴۱۷۷۶

علاج قطعی بواسیر
بدون عمل جراحی
دکتر ابراهیم سعیله
خیابان قاآنی ـشماره ۱۰۰

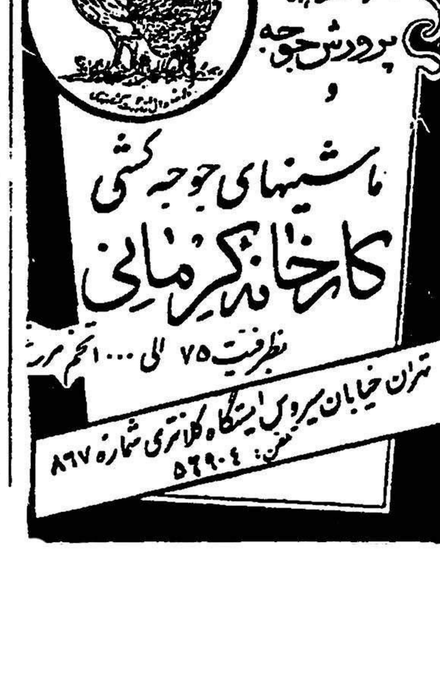

امشب بکدام سینما میروید؟

سینماهای درجه یک

سینما آسیا (تلفن ۴۳۹۰۹)
دیدار در جهنم (نیمه رنگی ـدوبله بفارسی) باشرکت : توتو‌ـ ماریافرو. شروع : ۱۱ صبح ـ۳ـ۵ـ۷ـ۹ بعد از ظهر.

سینما امپایر تلفن ۶۷۲۵۲
چهره زیبا (ویستاویژن ـ رنگی) باشرکت :فردآستر ـ ادری‌هیبورن‌ـ شروع: ۳۰ر۱۰صبح‌ـ ۳ـ۵ـ۷ـ۹ بعد ازظهر

سینما ایران (تلفن:۳۶۳۵۴)
کی‌بکیه ـباشرکت :آزاده ـروان بخش ـکریمی . شروع : ۱۰و نیم صبح ۲ـ۴ـ۶ـ۸ بعد از ظهر.

سینما پلازا (تلفن :۴۴۲۵۵)
تاراس بولبا (دوبله بفارسی) با شرکت : هاری بورـ دانیل داریو شروع :۳۰ر۱۰ صبح ـ۳ـ۵ـ۷ـ۹بعد از ظهر

سینماتخت‌جمشید(تلفن:۴۳۵۵۰)
پله پنجم (واید اسکرین ـ رنگی) باشرکت: ری میلاند ـ گریس کلی. شروع: ۳ـ ۵ـ ۷ـ ۹ بعد از ظهر.

سینما حافظ (تلفن:۳۴۰۷۴)
دیدار در جهنم (نیمه رنگی ـدوبله بفارسی) باشرکت : توتو‌ـ ماریافرو. شروع : ۳۰ر۱۰ صبح ـ ۳۰ر۲ـ۳۰ر۴ـ۳۰ر۶ـ ۳۰ر۸ بعد از ظهر.

سینما دنیا (تلفن :۳۳۸۱۲)
بیگانه‌ای در ناپل (دوبله‌بفارسی) باشرکت :ماریزاآلاسیو ـتدی رنو شروع:۳۰ر۱۰ صبح‌۳۰ر۲ ـ۳۰ر۴ـ ۳۰ر۶ـ ۳۰ر۸ بعد از ظهر

سینما رادیو سیتی (تلفن:۴۳۳۲۰)
ازبیوه‌ها بپرهیزید (رنگی) باشرکت دوریس دی‌ـ جك‌سیمون شروع : ۳۰ر۱۰ صبح ـ۳ـ۵ـ۷ـ۹ بعدازظهر

سینما رکس تلفن ۳۴۱۶۹
لژیون های کلئوپاتر(سینماسکوپ‌ـ رنگی ـ دوبله بفارسی) با شرکت : لیندال کریستال ـژرژمارشال .شروع: ۳۰ر۱۰ صبح ـ۳۰ر۲ـ ۳۰ر۴ـ ۳۰ر۶ـ ۳۰ر۸ بعد از ظهر.

سینما سعدی (تلفن : ۳۶۴۶۸)
حمله کوریل آغاز میگردد (سینما سکوپ ـ دوبله بفارسی) باشرکت: لینووانتورا ـ بلاداروی شروع ۳۰ر۱۰ صبح ـ ۳۰ر۱۲ ـ ۳۰ر۲ ـ ۳۰ر۴ ـ ۳۰ر۶ ـ ۳۰ر۸ بعداز ظهر

سینما سهیلا تلفن ۳۶۴۲۴
انتقامجو (سینما سکوپ ـ رنگی ـ دوبله بفارسی) با شرکت : جان فورسایت‌ـروساناسکیافینوـ شروع: ۳۰ر۱۰ صبح‌ـ ۳۰ر۲ـ ۳۰ر۴ـ ۳۰ر۶ـ ۳۰ر۸ بعد از ظهر.

سینمامولن‌روژ (تلفن :۳۰۳۰۳۰)
آخرین قطار از کان‌هیل (ویستاویژن‌ـ رنگی ـ دوبله بفارسی باشرکت : آنتونی‌کوئین ـ کرك‌داگلاس شروع: ۳۰ر۱۰ صبح ـ۳ـ۵ـ۷ـ۹ بعد از ظهر.

سینما میامی تلفن ۳۷۳۴۹
کی بکیه باشرکت:آزاده ـروانبخش‌ـ کریمی . شروع :۳۰ر۱۰ صبح ۳۰ر۲ـ ۳۰ر۴ ـ۳۰ر۶ ـ۳۰ر۸ بعد از ظهر

سینما نیاگارا تلفن ۶۵۳۰۷
انتقامجو (سینما سکوپ ـ رنگی ـ دوبله بفارسی) با شرکت : جان فورسایت‌ـروساناسکیافینو‌ـ شروع: ۳۰ر۱۰ صبح‌ـ ۳۰ر۲ـ ۳۰ر۴ـ ۳۰ر۶ـ ۳۰ر۸ بعد از ظهر.

سینما آریا (تلفن :۳۷۹۵۶)
سرنوشت یك انسان دوبله بفارسی باشرکت :سرگئی‌باندارچوك شروع: ۳۰ر۱۰ صبح ـ۳۰ر۱۲ـ ۳۰ر۲ـ۳۰ر۴ ـ۳۰ر۶ـ ۳۰ر۸بعدازظهر

سینما المپیا (تلفن : ۶۵۷۹۸)
هفت رعد(دوبله بفارسی) باشرکت استفن بوید ـ آنا گیلور . شروع ۳۰ر۲ ـ ۳۰ر۴ ـ ۳۰ر۶ ـ ۳۰ر۸ بعد از ظهر

سینما ایفل تلفن ۴۰۱۱۶
بیگانه‌ای در ناپل (دوبله بفارسی) با شرکت :ماریزاآلاسیو ـ تدی رنو شروع : ۱۱ صبح‌ـ ۳ـ۵ـ۷ـ۹ بعد از ظهر

سینما برلیان (تلفن:۳۳۵۳۵)
آخرین قطار از کان‌هیل (ویستاویژن‌ـ رنگی ـ دوبله بفارسی باشرکت : آنتونی‌کوئین ـ کرك‌داگلاس شروع: ۳۰ر۱۰ صبح ـ۳۰ر۲ـ ۳۰ر۴ـ ۳۰ر۶ـ ۳۰ر۸ بعد از ظهر.

سینما تهران تلفن ۳۸۱۶۹
کی بکیه با شرکت :آزاده ـ روانبخش ـ کریمی شروع : ۳۰ر۱۰ صبح ـ۳۰ر۲ـ ۳۰ر۴ـ ۳۰ر۶ـ ۳۰ر۸ بعد از ظهر

سینما اسکار (تلفن:۴۵۷۹۷)
آخرین قطار از کان‌هیل (ویستاویژن‌ـ رنگی ـ دوبله بفارسی باشرکت : آنتونی‌کوئین ـ کرك‌داگلاس شروع: ۳۰ر۹ صبح‌ ـ۲ـ۴ـ۶ـ۸ بعد از ظهر.

سینما پارك تلفن ۳۹۶۳۷
امروز خورشید غروب نمیکند (دوبله بفارسی).شروع :۳۰ر۱۰ صبح ۳۰ر۲ ـ۳۰ر۴ ـ۳۰ر۶ ـ۳۰ر۸ بعد از ظهر

سینما چاولی (تلفن : ۶۸۴۶۱)
غول (رنگی) با شرکت : جیمزدین راك هودسن ـالیزابت تایلور شروع ۳۰ر۱۰ صبح ـ ۳۰ر۲ ـ۳۰ر۵ ـ۳۰ر۸ بعد از ظهر

سینما دیانا (تلفن:۴۲۰۱۰)
کی بکیه با شرکت : آزاده ـکریمی روانبخش . شروع : ۳۰ر۱۰ صبح‌ـ ۳۰ر۲ ـ ۳۰ر۴ ـ ۳۰ر۶ ـ ۳۰ر۸ بعد از ظهر

سینما رویال (تلفن: ۴۹۷۸۵)
لژیون های کلئوپاتر(سینماسکوپ‌ـ رنگی ـ دوبله بفارسی) با شرکت : لیندال کریستال ـژرژمارشال .شروع: ۳۰ر۱۰ صبح‌ـ۳ـ۵ـ۷ـ۹ بعد از ظهر.

سینما زهره (تلفن :۳۰۴۸۰۸)
آخرین قطار از کان‌هیل (ویستاویژن‌ـ رنگی ـ دوبله بفارسی باشرکت : ۱۱صبح ـ۱½ـ۳½ـ۵½ـ۷½ بعد ازظهر

سینما کریستال (تلفن:۳۷۶۷۵)
آخرین قطار از کان‌هیل (ویستاویژن‌ـ رنگی ـ دوبله بفارسی باشرکت : آنتونی‌کوئین ـ کرك‌داگلاس شروع: ۳۰ر۱۰ صبح ـ۳۰ر۲ـ ۳۰ر۴ـ ۳۰ر۶ـ ۳۰ر۸ بعد از ظهر.

سینما متروپل (تلفن : ۳۶۴۱۰)
تاراس بولبا (دوبله بفارسی) با شرکت : هاری بور ـ دانیل داریو شروع ۳۰ر۱۰ صبح ـ ۳۰ر۲ ـ۳۰ر۴ ـ۳۰ر۶ ـ ۳۰ر۸ بعد از ظهر

سینما هما (تلفن : ۴۳۱۶۹)
تاراس بولبا (دوبله بفارسی) با شرکت : هاری بور ـ دانیل داریو شروع: ۳۰ر۱۰ صبح ـ ۳۰ر۲ـ۳۰ر۴ ـ۳۰ر۶ ـ ۳۰ر۸ بعد از ظهر

سینماهای درجه دو

سینما پردیس
مردان خشن (سینما سکوپ ـ رنگی) با شرکت : گلن فورد . شروع ۳۰ر۱۰ صبح ـ ۳۰ر۲ ـ ۳۰ر۴ ـ ۳۰ر۶ ـ ۳۰ر۸ بعد از ظهر

سینما تاج (تلفن ۳۳۰۶۴)
فریدون بینوا (واید اسکرین ـ دوبله بفارسی)با شرکت :جینولوریتا لینو راوافو . شروع . ۳۰ر۱۰ صبح ۳۰ر۲ ـ ۳۰ر۴ ـ ۳۰ر۶ ـ ۴۵ر۸بعد از ظهر

سینما سیلوانا (تلفن: ۳۳۷۷۷)
ستارگان میدرخشند باشرکت : یوران ـ ملك‌مطیعی . شروع :۳۰ر۲ـ ۳۰ر۴ ـ ۳۰ر۶ ـ ۳۰ر۸ بعداز ظهر

سینما فردوسی (تلفن:۳۵۷۸۴)
پمپئی در آتش (سینما سکوپ رنگی دوبله بفارسی) با شرکت استیوریوز شروع ۳۰ر۹ ۳۰ر۱۲ صبح ـ ۳۰ر۲ ـ ۳۰ر۴ ۳۰ر۶ ـ ۳۰ر۸ بعد از ظهر

سینمافری (تلفن : ۳۷۸۹۳)
سرنوشت یك‌انسان دوبله بفارسی باشرکت :سرگئی‌باندارچوك شروع: ۳ـ۵ـ۷ـ۹بعدازظهر.

سینما مراد (تلفن : ۳۷۳۸۹)
صفرعلی با شرکت: وحدت ـ ژاله شهین شروع ۲ـ ۴ ـ ۶ـ ۸ بعد از ظهر

سینما مشعل (تلفن :۳۳۸۳۶)
ده‌مرد وشبه (رنگی ـدوبله بفارسی) باشرکت ـبرت‌لنکستر ـجودی‌لاورنس ۳۰ر۱۰ صبح ـ۳۰ر۲ـ ۳۰ر۴ـ ۳۰ر۶ـ ۳۰ر۸ بعد از ظهر.

تآترها

جامعه باربد (تلفن ۳۲۲۶۵)
برای تعویض برنامه یك هفته تعطیل است.

تآتر پارس تلفن ۳۸۸۱۱ ـ۳۳۴۳۳
همه در اشتباهند با شرکت شفیه (کنسرت آفت) شروع : ۸ بعد ازظهر

تآترتهران (تلفن ۳۰۲۲۹۹)
صحرای مراکش ـ باشرکت رخشانی ـ مینو ـ شروع : ۸ بعد از ظهر

اداره شهر کار هر کسی نیست

بقیه از صفحه ۹

دولت تقدیم دارند . چون این کار مستلزم مهارت و تخصص است ، لذا باید برنامه آموزشی عالی تنظیم بشود . تا شهرداران بی تجربه وبی گواهینامه نتوانند مسئولیت امور شهر ها را بعهده گیرند . »پرسیدم امتیاز گواهینامه از لحاظ حسن اجرای وظایف کافی نیست. گفتند: « گواهینامه در حکم جوازوکالت وکلای دادگستری است ، اگر شهردار در اجرای وظائف کوتاهی کند ، و در دسته بندیهای کثیف شرکت نماید ، پس از کشف قضیه میتوان گواهینامه او را ضبط کردو این بهترین ضمانت اجرائی جهت صحت عمل و پاکی شهرداران می باشد. »

تصور میرود ، با این توضیح مختصر لزوم‌ایجاد دانشکده‌تخصصی شهرداری را تذکر داده باشم .البته تربیت اختصاصی مزبور باید شامل بانوان هم بشود، زیرا اداره امور شهر در حکم اداره امور منزل است، و خانم های شهردار بهتر میتوانند « حکومت » نمایند.

بودجه و هماهنگی سیاست‌مالی

مهمترین عمل شهرداری کسب در آمد و خرج آن میباشد .مادامی که حساب دخل و خرج یومیه‌روشن نباشد ، مشکل است که شهرداری بتواند برنامه خود را اجرا کند . تنظیم‌بودجه برنامه‌ای‌برای‌شهرداری بیش از سایر دوائر دولتی‌یاوابسته بدولت اهمیت دارد . شهرداری که در تجزیه‌و تحلیل بودجه مهارت کافی نداشته باشد ، نمیتواند گره مردم را بگشاید.

و منظور از هم آهنگی سیاست مالی ، تعمیم عدالت اجتماعی است که مورد توجه خاص شاهنشاه می باشد . باید در آمد هر استان با استان دیگر طوری تطبیق داده شود که استان پر درآمدتر در تعدیل اقتصاد استان کم درآمدتر موثر باشد . این نکته بدان معنی نیست که صرفا ثروت های عادلانه تقسیم بشود ، بلکه مفهوم واقعی اداره‌امور شهر این است که حس تعاون عمومی تقویت گردد . و این نوع تعدیل ها که بدست خود مردم‌انجام میشود ، نشانه رشد ملی و مایه سر افرازی خواهد بود.

پس شرط کافی دیگر برای بوجود آوردن شهرداری بمفهوم واقعی تنظیم بودجه برنامه‌ای روشن و ساده و هم آهنگی سیاست مالی استان ها از لحاظ اداره امور شهر ها میباشد.

همکاری دوستانه

وقتی شهرداری بمفهوم حقیقی بوجود خواهدآمد که‌درجه تمایل و همکاری مردم رابتواند بالاببرد .

حفظ شعائر ملی وسنت های باستانی ، جز در بعضی موارد نادر، وظیفه شهرداریهاست مانند آئین درخت کاری ، نظافت دسته جمعی ترویج آداب معاشرت با تشکیل کلوپ های مخصوص برای جوانان ایجاد کتابخانه‌ها ، ترتیب بازدید ازموزه‌ها ،پارکها و اجرای بعضی از سنت‌های باستانی مانند چهارشنبه سوری ومراسم عید . خلاصه شهرداریها بایدپیشقدم اجرای خواسته های ملی باشند تابتوانند علاقه مردم رابدولت از طریق‌استنباط‌صمیمانه بیفزایند.نرمی زیاد دراخذ حقوق تی مفیدفایده نخواهد بود ولی جبر وفشار هم از احترام عمومی نسبت بدولت‌میکاهد . شهرداران‌باید اززمره روانشناسان وجامعه‌شناسان قابلی نیزباشند ، تادر جلب‌همکاری مردم موثر واقع‌شوند .

تقویت اتحادیه واجرای برنامه‌های کوتاه مدت

آخرین توصیه ای که‌بنظر این جانب رسیده‌است ، آنستکه تا تربیت کادر تخصصی و فنی و تغییرات سازمانی که‌ممکن‌است‌مدتها بطول انجامد ،اتحادیه‌شهرداریها به اجرای برنامه‌های کوتاه مدت‌آموزش تخصصی باوضع موجود بپردازد .

ازاقدامات بسیار امیدبخشی که‌من بسهم خود آنرا نهضتی در نیل به آرمان بزرگ «شهرداری بمفهوم واقعی » میدانم کنفرانسهائی بودکه سال گذشته برگزار گردید ومبدل بیك جلسه بحث وانتقاد آموزنده و بزرگی شد . علاوه براینکه همبستگی شهرداریهای ایران را تحکیم بخشید، راه بهتر زیستن و خوب اداره کردن را نیز یاد داد .

تازمانیکه وزارت شهرداریها بوجود نیامده ومتخصصین کافی تربیت نشده‌اند ،از طریق برگزاری کنفرانس‌های عمومی واجرای برنامه های کوتاه مدت آموزشی (وسیعتراز آنچه که فعلا اتحادیه شهرداری‌ها انجام میدهد .)میتوان کمك بمنظور نمود .

حل هفت‌اشتباه

۱ـدست‌راست آقا درکمر خانم دیده میشود .

۲ـ برك بزرك بالای درخت در قسمت پائین سمت‌راست پهن ترشده است .

۳ـعکس سمت چپ:دربالا سرداماد درازتر شده‌است .

٤ـ عکس وسط : موهای عروس سمت‌راست‌زیادتر شده است .

٥ـهمین عکس : پوشت داماد بزرگتر گردیده .

٦ـعکس پائین سمت چپ: کلاه عروس بلندترشده .

۷ـعکس پائین سمت‌راست دردسته گل عروس یك گل اضافی دیده میشود .

ملاقات غم‌انگیز

بقیه از صفحه ۹

دوفور که از کارگران معدن بود همیشه آماده دادن خون‌به بانك خون بود و حتی در ظرف دهسال۲۲ بار خون خودرا به «بانك خون»هدیه کرده بود .

در سال ۱۹۵۷ هنگامیکه درسن ٥٥ سالگی باز نشسته شد وصیت کرد که چشمان او پس از مرك به «بانك خون» هدیه شود .

در پنجم‌ژوئیه گذشته موئی‌دوفور بر اثر یك سکته قلبی درگذشت و پنج ساعت پس از مرك چشمان او درسرویس چشم پزشکی بیمارستان دانشگاه لیل در اختیار بانك چشم قرار گرفت .سه‌هفته بعد دانشجوی جوانی که بینائی خود را از دست داده بود روی تخت عمل حاضر شد و با موفقیت پیوند چشم دوفور باو صورت گرفت . او اینك میتواند تحصیل خود را که قطع شده بود از نو شروع کند .

گفته میشودکه چشم دیگرموئی دوفور به شخص دیگری پیوند شده است . و این شخص که از اهالی شمال افریقااست حاضر نیست‌هویت خود را افشا سازد .

پس از انتشار سخاوتمندی موئی دوفور اینك عده زیادی از مردم فرانسه نامه هائی برای بانك چشم ارسال داشتند و چشمان خود را در اختیار بانك مزبور قرار داده‌اند تا پس از مرك از آنها استفاده شود .

آگهی مناقصه

شرکت سهامی کارخانجات قند ایران سه‌دستگاه ماشین لوله‌پاك‌کنی کوره بخار مورد احتیاج کارخانهای فسا ـ کرمان ـچناران‌رااز‌طریق‌مناقصه خریداری مینماید شرایط ومشخصات مناقصه دراداره خرید خارجی شرکت واقع‌در خیابان شاهرضا مقابل فرصت موجود است وپیشنهادات تاآخر وقت اداری روز ۲۳ر۱۲ر۳۹ قبول ودرساعت ده‌صبح روزبعد بازورسیدگی خواهد شد شرکت در مناقصه بمنزله قبول کلیه شرایط مناقصه است .

آگهی مناقصه

شرکت سهامی کارخانجات قند ایران سه دستگاه کمپرسورالکتریکی مورد نیاز خود رااز طریق مناقصه خریداری مینماید شرایط ومشخصات کالادراداره خرید خارجی شرکت‌واقع درخیابان شاهرضا مقابل فرصت‌موجود است پیشنهادات تاآخر وقت اداری ۱٤ر۱۲ر۳۹ قبول ودرساعت ده صبح روزبعد بازورسیدگی‌خواهد شدشرکت در مناقصه بمنزله قبول کلیه شرایط مناقصه است .

کوره‌پز خانه‌ها

برای خاك برداری وسیله تراکتور های قوی کاترپیلار مجهز به‌کلنك به‌تلفن ٤٦۹٥٥ مراجعه فرمائید .

۱ـ٥ آـ۳۳۳۱٥

ماشین های الکتریکی

نجاری‌قابل انتقال بهمن پوروشسب خیابان شاهرضا مقابل ویلا ۲۷۳ تلفون ٤٤۷۲۸ یا ۸٤۲۱۰

۱ـ٥ آـ۳۳٦۷۳

نقشه‌برداری

املاك واراضی تلفن۳۰۲٦۰۱

لامیدال

تخته مصنوعی رویه پلاستیك سیاه سفید . افرا . موجی موجود خیابان رفائیل شماره ٦۸ تلفن ٤٤۱۱۰

آـ۳۷٦۱٤

کمند ببازار آمد

سرشوی گیاهی

کمند

یک مو نباید از سر کسی کم شود

ویلای نقره‌ای

جایزه خریداران سرشوی گیاهی کمند است

کمند مواد شیمیائی ندارد ـ کمند مواد قلیائی ندارد ـ کمند مواد تیزابی ندارد

کمند خاصیت خودرا از آفتابهای گرم ـ خاکهای پرثمر وطبیعت سالم وطن عزیز ما ایران گرفته است .

سرشوی گیاهی کمند به‌نسبت‌های علمی آزمایش شده ازترکیبات گیاهی درلابراتوار کمند تهیه گردیده است .

آـ ۳۷٦٥٦ (سازمان فاکوپا)

SIEMENS

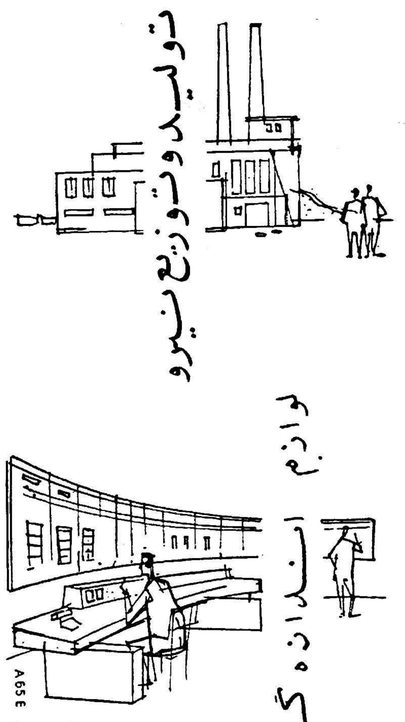

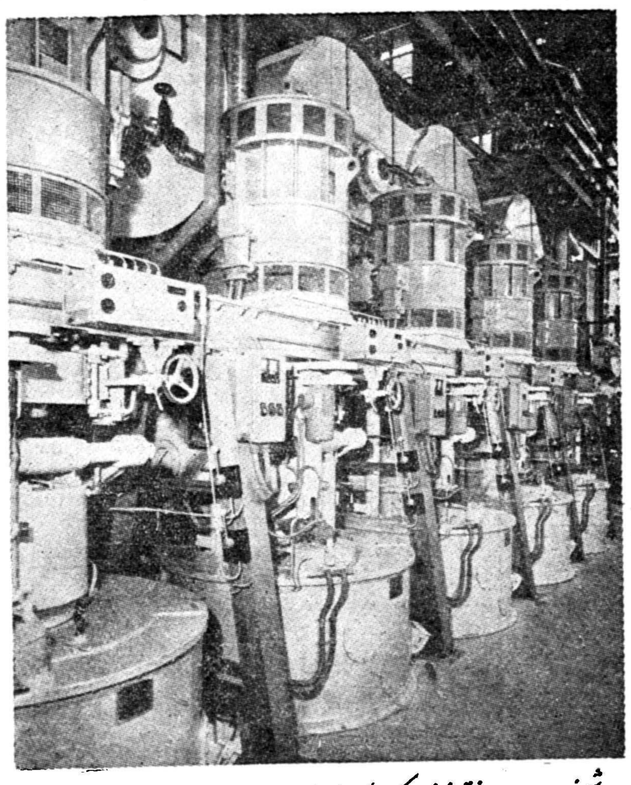

ماشینهای سانتریفوژ دریک کارخانه قند

کارخانجات زیمنس

بایکصد سال سابقه وتجربه دررشته الکتروتکنیک و ۱۹٥,۰۰۰ مهندس ومتخصص وکارگر اعتماد جهانیان رابخود جلب کرده است

زیمنس ایران خیابان تخت جمشید تلفنهای ۳۰٥۱٦۱ ★ و ٦۰۸۷۱ ★

زمستان نزدیک میشود خود را آماده کنید !

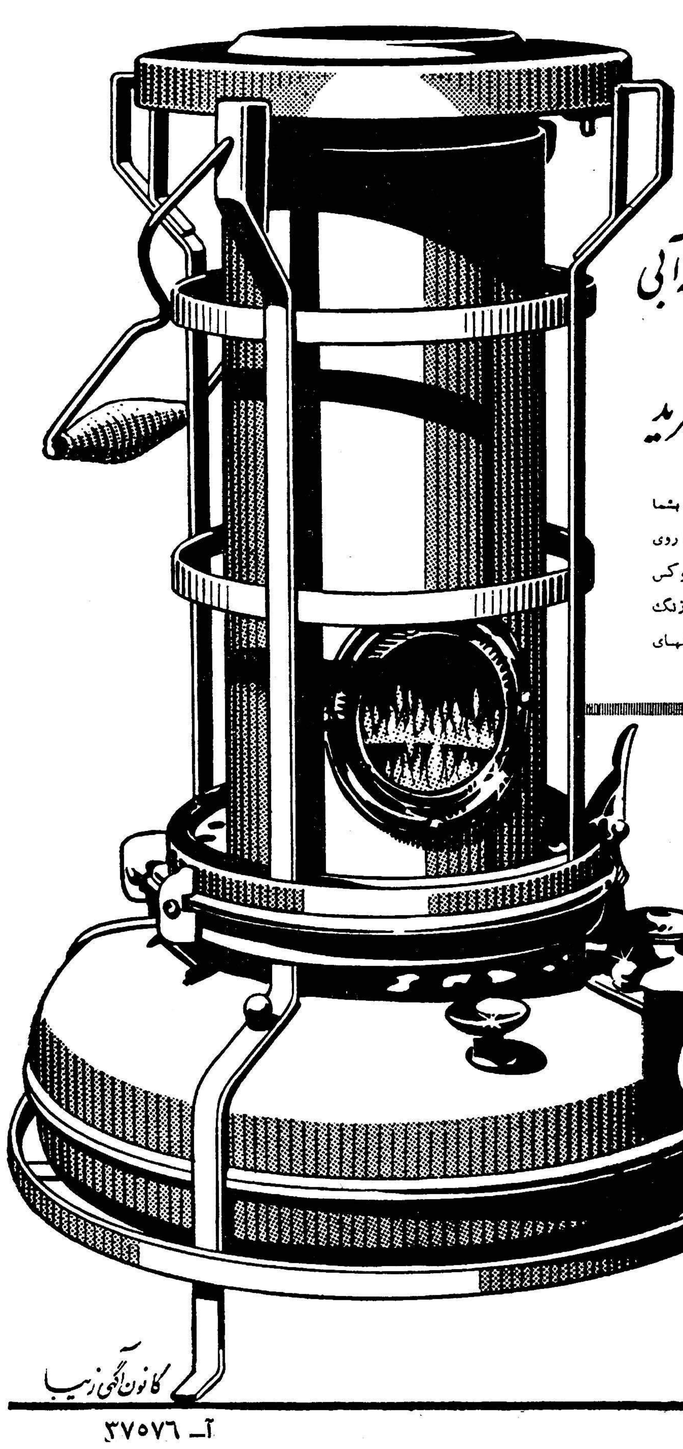

همین امروز

بخاری معروف شعله آبی

علاءالدین رابخرید

بخاری شعله آبی علاءالدین باکمترین هزینه حداکثرحرارت را بشما تقدیم میدارد و در ضمن گرم کردن اطاق میتوانید غذای خود را روی آن طبخ کنید . بخاریهای علاالدین ـ بی‌بو ـ بی‌دود ـ محکم ـ لوکس و با صرفه نفتدان آن از فلز مخصوصی ساخته شده که هرگز زنگ نمیزند با ٤/٥ لیتر نفت ۲٥ ساعت حرارت تولید میکند و سالهای دراز بشما خدمت خواهد کرد .

سماور جدید علاءالدین

بهترین سماور نفتی است که آسایش منزل شما را تکمیل میکند

سماور علاءالدین باظرفیت ۳ ـ ٤ ـ و ٦ لیتر و مصرف کم‌تنهاسماوری است که‌بوی نفت نمیدهد و بآسانی نیز تمیز میشود . سماور نفتی بی‌رقیب علاءالدین براستی معجزه میکند .

Aladdin علاءالدین

فروشگاه علاءالدین

خیابان مادری

روبروی سفارت انگلیس

تلفن ٤۳۰۰۷

کانون آگهی زیبا

آـ ۳۷٥۷٦

تشکیل انجمن نظارت انتخابات در شهرستانها

انتخابات دربسیاری ازشهرستان های کشور بسرعت جریان دارد وحتی دردوشهر بزرگ ، تاریخ اخذ رای نیز تعیین شده است.

روز سه‌شنبه بیستم دی ماه(سه روز دیگر)اولین گروه‌رای‌دهندگان درشهر یزد بپای صندوقهای آراء خواهند رفت و مدت سه‌روز برای اخذرای تعیین شده است.

در کرمانشاه نیز اخذ رای از روز ۲۳ دی شروع خواهد شد ودر مدت سه‌روز پایان خواهد یافت.

باتوجه باینکه کرمانشاه و یزد از شهرهای بزرگ کشورند،میتوان استنباط کردکه مدت اخذ رای‌در هیچیک از شهرستانها بیش‌از سه روز بطول نخواهد انجامید و پس‌از آن بلافاصله قرائت آراء شروع خواهد شد.

ازمطالعه گزارشهای مشروح خبرنگاران مادر شهرستان ها برـمی‌آید که بزودی اخذرای دراغلب شهرها شروع خواهد شد.

طبق گزارش خبرنگاران ماانجمن های اصلی وحتی فرعی نظارت انتخابات‌در اغلب‌شهرستان‌هاتشکیل شده است.

همین گزارشها حاکی است : کاندیداهای احزاب و منفردین‌نیز درشهرستانها فعالیتهای انتخاباتی خودرا شروع کرده‌اند. ولی هنوز کاندیداهای احزاب بخصوص کاندید های حزب ملیون صریحا وعلنا اعلام نشده‌اند از اینرو در برخی از شهرستانها از حـزب چندین کاندیدا بفعالیت‌پرداخته‌اند وهریك خودرا کاندیدای حزبـی معرفی میکنند.

مسئولین حزب ملیون در این خصوص میگویند :کمیته‌های‌محلی حزبی کاندیداهای حزب ملیون‌را درهرشهرستان بمردم‌معرفی‌خواهند کرد.

بطوریکه‌خبرنگاران ماازشهرستانها وبخشهای مختلف کشور گزارش می دهند فرمانداران و بخشدارانی که دستور شروع انتخابات را از وزارت کشور دریافت داشته‌اند بلافاصله‌بر طبق ماده ۱۴ قانون انتخابات‌مبادرت بدعوت ۲۴ نفر از طبقات ششگانه و۱۲ نفر از معتمدین اهل محل نموده‌اند . بدین ترتیب اعضای اصلی وعلی‌البدل انجمن نظارت وهمچنین هیئت رئیسه انجمن های نظارت‌تعیین گردیده‌اند

معرفی انجمن

چون طبق نظامنامه انتخابـات فرماندار یابخشدار موظف است که اعضای انجمن نظارت را بوزارت‌کشور معرفی کنند لذا فرمانداران پس از تشکیل انجمن ها تلگرافی اعضاء را وزارت کشور معرفی نمودند.

متن دستور

متن‌دستور وزیر کشور بفرمانداری هادر مورد شروع انتخابات مجلس شورایملی بشرح زیر میباشد .

فرمانداری ..

عطف به تلگراف ۱۵۰۲ مورخ ۱۳ر۱۰ر۳۹ استانداری که آمادگی فرمانداری که اعلام داشته چون طبق تصویبنامه شماره ۴ر۵۶ر۱۲۴۵ مورخ ۲۹ر۹ر۳۹هیئت وزیران باید انتخابات دوره بیستم تقنینیه بانجام برسد قدغن فرمائید بر طبق ماده ۱۴قانون انتخابات و ماده یك آئین نامه‌تشکیل انجمن نظارت اقدام شود بطوریکه قبل از پایان‌مدت ضرب‌الاجل مقرر در تبصره یك ماده ۱۴ اعضای انجمن نظارت تلگرافی بوزارت کشورمعرفی شوند و نهایت مراقبت معمول گردد تا اشخاصی که مطابق ماده ۱۴دعوت میشوند اهل محل بوده‌و دارای‌سواد فارسی و معروف به‌امانت وواجد شـرایط انتخـاب نـمودن طبـق قانون انتـابـات و کـاملا بـی نظر باشند که جای هیچگونه ایراد واعتراضی نباشد . تسامح‌وتخلف از اجرای قانون موجب مسئولیت شدید خواهدبود. ضمنا همانطوریکه مادتین ۱۵و۱۶ قانون انتخابات صراحت دارد انجمن نظارت بدون وقفه وتاخیرمرتبا باید جلسات خودرا تشکیل داده ودر اسرع‌وقت بانجام‌تکالیف‌قانونی‌بپردازند ولزوما متذکر میگردد که انتخابات بایددر کمال آزادی وصحت ورعایت موازی قانونی بدون هیچگونه اعمال نفوذ ومداخله جریان خودرا طی‌نمایدو درصورت تخلف و تسامح مسئولین امر وکسانیکه بنحوی ازانحاء مداخله و اعمال غرض نموده باشند درهرمقام و موقعیتی باشند .تحت‌تعقیب قانونی‌قرار خواهند گرفت . وصول این دستوررا اعلام وجریان‌امر مرتبا گزارش‌شود.

وزیر کشور سپهبدعلوی‌مقدم

جلسه منفردین

دیروز جلسه عمومی منفردین در منزل آقای سید جعفر بهبهانی‌تشکیل شد.

در این جلسه آقایان دکتر امینی ارسلان خلعتبری ، دکتر جزایری ، هادی اشتری و چند تن از منفردین شهرستانها شرکت داشتند .

در ابتدای جلسه آقای دکترامینی متذکر شد که خود کاندیدای وکالت نیست اما مثل سابق بادوستان منفرد خویش‌همراهی‌وهمکاری خواهدداشت

سپس آقای دکتر جزایری در باره انتخابات صحبت کرد و بعد آقای ارسلان خلعتبری در اطراف اهمیت انتخابات و نقش مجلس در سرنوشت مردم سخن راند .

آنگاه آقای اشتری در همین‌زمینه مطالبی بیان داشت .

اواخر جلسه آقای سید جعفر بهبهانی راجع بانتخابات نطقی ایراد نمود .

جلسه انتخاباتی مذکور نزدیك نیمساعت بعداز ظهر ختم شد و

بروجرد

طبق‌گزارش خبرنگارماازبروجرد روز گذشته انتخابات انجمن نظار انجام شد و در نتیجه آقایان عطاء الله مصطفوی ، محمد فولادی ،عباس بیرجندی ، محمد علی حسین اف ، یداله سرتیپی ، یاراحمدی ، سید احمد اولیائی ، مهرعلی صارم ، علی محمد حقوقی و نصرت الله الوندی بسمت اعضای اصلی انجمن نظارت و آقایان : عبدالحسین انتظامی ، حاج آقا حسن نیری ، غلامعباس جوادی ، عبد محمد اسلامی ، محمد رضا حریری ، حسین بستاکی ،اسد الله متخصص ، غلامعباس ملك و احمد صحت زاده بسمت اعضای علی البدل انتخاب شدند .

پس از انتخاب انجمن نظار ، بلافاصله اعضای انجمن تشکیل جلسه دادند و باتفاق آراء آقایان : عطاالله مصطفوی را بسمت رئیس و محمد فولادی بسمت نایب رئیس و حسین اف ، بیرجندی ، اولیائی ، حقوقی و یدالله یار احمدی را بسمت‌منشی انجمن انتخاب کردند .

جلسه انجمن مرکزی

انجمن مرکزی بروجرد دیروز تشکیل جلسه داد . در این جلسه تصمیماتی پیرامون تشکیل شعب فرعی اتخاذ شد و مقرر گشت که در شهر و بخش اشترینان و درود یك‌شعبه فرعی تشکیل گردد و در چند نقطه از دهات اطراف نیز صندوق اخذ آراء گذاشته شود .

همچنین تاکنون چند میتینگ از طرف احزاب ملیون و مردم ترتیب داده شده است .

ازبروجرد : آقای دکتر ابوتراب رازانـی کاندیدای حزب ملیون و آقای فخر طباطبائی کاندیدای حزب مردم است .

فردوس

خبرنگار ما از فردوس گزارش می دهد : بدعوت فرمانداری فردوس از طبقات ششگانه روز پنجشنبه اعضای اصلی انجمن نظار بشرح زیر انتخاب شدند :

آقایان ملك زاده ، معین ، حریری تقوی ، رضائی ، رسائی ، شاهی و احمدی .

کرمانشاه

خبرنگار ما از کرمانشاه گزارش میدهد : شروع انتخابات دوره بیستم مجلس‌شورایملی بنابدعوت‌فرمانداری از طبقات ششگانه اعضای انجمن نظارت بارای مخفی بشرح زیرانتخاب شدند :

آقایان حاج عباس حاجی دائی بسمت رئیس و حاج علاء الدین آل‌آقا بسمت نایب رئیس و آقایان ابراهیم امین پور ، حاج سید علی سامنی ، حاج علی اصغر عباس پور و حاج سید آقا هاشمی بسمت منشی و آقایان سید محمود کنجوری و حاج علی محمد بیابانی بسمت عضو .

همچنین اشخاص‌زیر بسمت‌اعضای علی البدل انتخاب گردیدند :

آقایان ابوالنصر دولتشاهی ، نورالدین شیخ الاسلامی ، علـی کیهانی ، حاج احمد جدیدیان ، حاج عباس سالاری ، حاج هدایت الله برنجی ، حاج کمال الدین ارمکان ، حاج سید حسین قاسمیان و حاج امان الله مخلوق پور .

انجمن مرکزی سپس تشکیل جلسه سری داد و تصمیماتی پیرامون نحوه انجام انتخابات و تعیین حوزه اصلی اتخاذ نمود و قرار براین شد کـه حوزه اصلی در مسجد عماد الدوله و حوزه یك فرعی در مسجد جامع و حوزه فرعی دو درمسجدنواب وحوزه سه فرعی در مسجد حیدر ناصری دا شه د .

تاریخ اخذ رای در کرمانشاه

خبرنگار ما در کرمانشاه تلفنی گزارش داد در نتیجهٔ چهار جلسه متوالی اعضای اصلی هیئت نظارت بر انتخابات کرمانشاه اعضای‌انجمن های فرعی در سه حوزه و محل صندوقهای آراءتعیین گردیدآگهی انتخابات دورهٔ بیستم مجلس شورای ملی در کرمانشاه و نقاط تابعه‌منتشر شد بموجب این آگهی روز های پنجشنبه ۲۲ جمعه ۲۳ و شنبه ۲۴ دیماه از ساعت ۸ تا ۱۲ و از ۲ بعد از ظهر تا ۵ اخذ رای میشود.

از طرف حزب ملیون تاکنون در کرمانشاه کاندیدامعرفی نشده‌است ولی آقای دکتر دفتری در حوزه های انتخاباتی کنگاور . صحنه و هرسین فعالیت های انتخاباتی را شروع کرده است.

ملایر

بنابدعوت آقای مقدم فرماندار ملایر از طبقات ششگانه در تشکیل انجمن نظارت بر انتخابات و تعیین ۹ نفر اعضای اصلی و ۹ نفر اعضای علی البدل از بین ۳۳ نفر مدعوین دیروز چهار بعد از ظهر جلسه ای در فرمانداری تشکیل شد و اشخاص زیر بعضویت اصلی انتخاب شدند:

آقایان رسول رضوی ، ابراهیم ملك‌مدنی ، علی اکبر خسروی هر کدام ۳۳ رای امیر حسین عضدی صادق اسمعیلی ، ابوالقاسم شاملو ، جمال میرفخرائی احمد مدنی ۳۲ رای ، حسن زند ۳۰ رای .

اعضای علی البدل آقایان : مجید میر کمالی ، اسمعیل کشاورز ،احمد فرهنگ ، نبی لسان ، محمد رفیعی ، مصطفی عضدی حاج رضا اسمعیلی ، احمد تربتی و رحمن مدنی .

ضمنا آقایان رسول رضوی بسمت رئیس ، ابوالقاسم شاملو نایب‌رئیس وعلی اکبر خسروی ،صادق اسمعیلی جمال میرفخرائی ، ابراهیم ملك‌مدنی منشی انتخاب شدند .

یزد

طبق گزارش تلگرافی خبرنگارمادر یزد :بنابدعوت آقای مهندس غفاری فرماندار، اعضای اصلی انجمن نظارت انتخابات بشرح زیر انتخاب‌گردیدند:

آقایان مهندس طاهری ، تقی رسولیان،ابوالقاسم‌روحنی ،غلامحسین عسکری ، اسلامیه ، ناظمی ،ناظمینان، محمد باقر علوی و صالحی . طبق آگهی انجمن ، اخذ آراء از بیست‌تا بیست و سوم دیماه جاری بعمل‌خواهد آمد .

ساوه

بعد از ظهر روز پنجشنبه انجمن نظارت بر انتخابات دومین جلسه‌خود را در فرمانداری تشکیل داد وموضوع لزوم تهیه مقدمات تشکیل‌انجمن های نظارت حوزه‌های‌فرعی رابه فرمانداری اعلام کردو از طرف فرمانداری بـه بخشداران ابلاغ گردید .

کاندیدای حزب‌مردم از شهرستان ساوه آقای ناصر بهبودی میباشد.

اردکان

خبرنگار اطلاعات از اردکان گزارش میدهد که : بنا بدعوت فرمانداری ازطبقات ششگانه اعضای اصلی انجمن نظارت بر انتخابـات مجلس شورای ملی بشرح زیـر انتخاب شدند.

آقایان :جمال پارسا بسمت‌رئیس، علی امامی نایب رئیس ، سیـد محمد ضیائی ، محمد بیطرف ،محمد امجد ، حسین‌شمس و حسین‌نصیری بسمت عضو همچنین روز پنجشنبه بیست و دوم دیماه اخذ آراءبعمل خواهد آمد.

سقز

بنا بر گزارش خبرنگار ما از سقز انتخابات انجمن نظار درسقز انجام‌شد وآقایان ذیل بسمت‌اعضای اصلی انتخاب گردیدند.

آقایان : علی فروزش ، جلیل صالحی ، امین اسلام ، ابراهیم صدیقی ، احمد فلاحی ، محمد امین، هوشمند محمودی طاهری ، احمـد وثوقی و حاج تیمورزاده .

زنجان

خبرنگار ما از زنجان گزارش‌میدهد که طبق دعوت فرمانداری از طبقات ششگانه، جلسه‌ای در سالن‌فرمانداری با حضور آقای صاحبقرانی فرمانـدار تشکیل شد . دراین جلسه برای تعیین اعضای اصلی و علی‌البدل اخذ آراء شد و در نتیجه آقایان رضی‌الدین مجتهدی ، حسن ذوالفقاری ، بیوك مغازه ، علی اکبر رضوی ، خلیل رهبری ، عبدالرحیم محرزی ، علی انگورانی ، مترجم معینی ، مجتبی خلیلیان بسمت اعضای اصلی و آقایان ابراهیم اسلامی، ابوالقاسم صفوی ،فریدون مقدم ، مظفر امیر اصلانی ، حسن صالحی ، داودحسین منشی ، جلال اسکندریون ،محمد فغفوری و محمد وزیری بسمت‌اعضای علی‌البدل انتخاب شدند. هیئت نظارت بلافاصله تشکیل جلسه دادند و آقایان مجتهدی رابسمت رئیس وحسن ذوالفقاری رابسمت نایب رئیس و آقایان رهبری ، معینی ، محرزی و مغازه رابسمت منشی انجمن انتخاب کردند .

استعفای کاندیدای شاهرود

امروز آقای ناصر خدایارمدیر روزنامهٔ ستاره تهران که‌کاندیدای حزب ملیون از شاهرودبوداستعفای خودرا تسلیم آقای دکتر اقبال‌رهبر حزب ملیون کرد.

سلطان مراکش

بقیه از صفحه اول

ماه ژانویه (۱۱ یا ۱۲ بهمن)وارد تهران خواهند شد.

وزیر خارجه مراکش در ایـن مسافرت همراه سلطان خواهد بود.

قبلا قرار بود که اعلیحضرت محمد پنجم در هشتم دیماه وارد تهران شود و طی یك هفته اقامت بشهر های مشهد ، اصفهان ،شیراز و آبادان مسافرت کند .

امروز سفیر کبیر مراکش در تهران بخبرنگار ما گفت که در برنامه مسافرت سلطان مراکش به ایران تغییری داده نشده

بدانشجویان وام تحصیلی داده میشود

بقیه از صفحه اول

استفاده کرده وعرایض موکلین خود راازکنبد بعرض میرسانم آقایان میدانند سناتوراستان‌دومبعوث ازتمام مازندران ومجموع گرگان است که اطلاق بگنبدهم‌میشود مورد تحسین و احترام است‌که‌اهالی نجیب و محترم گرگان تقاضای اهالی کنبد راامساوی وبلکه مرجح برخود حمایت میکنند .

درجلسات قبل امتنان وحقشناسی‌اهالی گرگان راازادامه راه آهن بندرشاه به‌گرگان عرض‌کردم دراین تاریخ ساکنین کنبد باتائید وتقویت اهالی محترم‌ووطن‌پرست گرگان‌ازاعلیحضرت استدعا میکنند حالاکه وسایل‌ساختن راه آماده وبقول معروف پای‌کار است امرفرمایند کـه‌تاگنبد امتدادپیداکند وقبل‌از تفرق‌وپراکندگی لوازم کار این بزرگواری ادامه یابد (صحیح است) و وقفه روی ندهد .

راه هراز

اهالی‌محترم‌وشاه‌پرست‌مازندران‌بسرعت ساختن راه هراز همینطور از پیشگاه ملوکانه استدعا و درخواست مینماید آن چنان راهی که مسافت تهران و مازندران را نصف میکند و حد اکثر در سه ساعت میتوان بکرانه دریای خزر راه یافت و ییلاقات سرـسبز و مرحبخش بیمانندی را در دسترس اهالی تهران و مازندران گذاشت این قسمت از ملك مسقط ـ الرس خاندان محتشم و بزرگ پهلوی است معقول است که چراغ فضای مجاور خود را زودتر و بیشتر روشن نماید و مانند خورشید که هر کجا مستقیم و عمودی میتابد تابش آن افزون باشد . گشودن دانشکده و دانشگاه باهمت آقای بنی آدم کـه مردی لایق و برازنده است مورد انتظار اهالی است بالخصوص کـه برای انجام این کار فرمولی پیدا کرده اند که باسرمایه اهالی باشد تمام مردمان آن منطقه مانند شخصی که تابش آفتاب آنها را خیره کند خیره گرده و جز خورشید درخشنده وتابناك‌که چیزی نمی بینند تمام‌توجه و امیدشان بشاه است لاغیر .

وبادرشرق ایران

آنگاه آقای سپهبدجهانبانی در مورد اقداماتی که برای جلوگیری ازوبا درشرق‌ایران انجام شده‌است. به‌تفصیل سخن راند که درشماره بعد درج‌می‌شود .

تقدیم طرح

دراین هنگام آقای دکتر متین دفتری اظهار داشت :طرحی است که بامضای بیش از پانزده نفر تقدیم میکنم ، این طرح مربوط به اجرای احکام دادگستری است ، این‌امر یکی از مسائل مهم جزائی است که حکم گرفته میشودوبعد درجرای آن باشکال برمیخورندواین امربتشخیص بنده و مطلعین بعلت نقص قانون است که‌۱۵۰ ماده‌دارد ودر ۵۰سال پیش نوشته شده‌است و قانونی است که در خیلی ازامور ناقص‌است . سابقا که بنده در دادگستری بودم باهمکاری عده‌ای از قضات عالیمقام لایحه‌ای تنظیم شد و تقدیم گردید اما باحوادث شهریور ۲۰آن لایحه نیز مسکوت گذاشته شد وحالا طرحی دراین مورد تهیه شده است که تقدیم میکنم .

طرح مذکور بکمیسیون‌دادگستری ارجاع گردید .

انفجار بلورسازی

آنگاه مجلس وارد دستور شدو سئوال آقای دکترپرویز کاظمی‌در مورد علت انفجار کارخانه بلورـسازی بامداد که طی آن عده‌ای بهلاکت رسیدند واقدام وزارت کار دراین باره مطرح گردید.

آقای دکتر بهرامی وزیر کار اظهارداشت :

علت واقعی حادثه اسفناك انفجار دیگ‌بخار درکارخانه بلورسازی‌بامداد بموجب گزارشی که بازرسان کار بلافاصله پس از وقوع حادثه بعد از بازدید محل‌تسلیم‌نموده اندفرسودگی دیك بخار و فاقد بودن وسایل استحفاظی لازم‌وهمچنین بی‌احتیاطی متصدی دیك بخار بوده است .

این کارخانه قبلا نیز مورد بازرسی دقیق از لحاظ مقررات حفاظت فنی قرار گرفته است و نواقص کارخانه از طرف بازرسان کار بکار فرما تذکر داده شده و کارفرما نیز این‌تذکرات را قبول و کارگاه را تعطیل کرده و مشغول تعمیر شده است بعلاوه کتبا متعهد شده بودکه پس ازرفع نواقص مراتب را بوزارت کار اطلاع داده‌و گواهی شایستگی و صلاحیت کار را دریافت و سپس بکار شروع نماید و در بازرسی های مجددیکه سال‌جاری از کارخانه بلور سازی بعمل آمد این کارخانه هنوز در حال تعطیل وتعمیر بود ولی متاسفانه کارفرما بدون اطلاع وزارت کار کارگاه را افتتاح و نه تنها بتعهد خود عمل ننموده بلکه از اجرای مفاد ماده ۴۸ قانون کار که بهره برداری از کار کارگاه ها را موکول باخذ گواهی از وزارت کار نموده نیز خود داری کرده است در نتیجـه بدون آنکه نواقص را کاملا مرتفع نماید برخلاف مقررات کار خود را آغاز نموده و متصدی دیك‌بخارنیزعملا وقتی آب دیك تمام شده در اثر عدم اطلاع از نحوه‌مقابله با این امر بجای کم کردن حرارت و فشار بخار بر خلاف اصول شیر آب سرد را باز نموده و بدینوسیله فشار ناگهانی‌ایجادانفجار دیگ‌گردیده است .

بطوریکه ملاحظه میفرمایند کارفرما ومتصدیان و مسئولین کارگاه برخلاف تعهد و مقررات مربوطه عمل نموده و مسئول وقوع این حادثه میباشد باین لحاظ پرونده مربوطه با کلیه سوابق بدادسرای شهرستان تهران احاله گردیده تا نسبت بتعقیب و مجازات مقصرین اقدام نمایند .

مسئولیت کارفرمایان

د رمورد اقداماتیکه‌از طرف‌وزارت کار برای جلوگیری از حوادث کار بعمل میآید لازم میداند بدوا توجه آقایان سناتور های محترم را باین موضوع جلب نماید که در کلیه کشور ها مسئولیت اجرای مقررات حفاظتی و رعایت اصول فنی و صنعتی بعهده کارفرما گذارده شده است وگسترش فعالیتهای صنعتی و تولیدی و بکار بردن وسایل وادوات و ماشینهای خطرات و حوادثی رابوجود میآورد که احتراز از آن مستلزم مراقبت شبانه روزی کارفرمایان و صاحبان کار است که از این فعالیتهای متمتع وبهره‌مند میگردند زیرا حادثه ممکن است هر آن در اثر نقصی که در ماشین آلات بوجود میآید یا یك‌عدم توجه و بی احتیاطی فوری در همان آن به‌وجود آید و هیچ کشوری در جهان این ادعا را نکرده است که بتعداد کارگاههای موجود که‌درایران ده هزار برآورد میشود بازرس‌کاریا بازرس فنی در کارگاهها بگمارد .

دستور العمل ها ی‌فنی و حفاظتی و نرم ها و استاندارد ها در قوانین و آئین نامه های حفاظتی که بتصویب رسیده بتمام کارفرمایان ابلاغ شده و علاوه بر بازرسی هائی که انجام میگیرد کارفرمایان و صاحبان کار مسئولین کـارگـاه ها موظفند در صورت احساس نقص فنی کارگاه را تعطیل و فورا بازرسی کار را مطلع نمایند تا هرگونه راهنمائی و کمك را در رفع نقص بنماید .

بنابه مراتب‌مذکوراقدامات وزارت کار برای جلوگیری از حوادث و حفظ جان و سلامت کارگران کارخانجات جلوگیری از ادامه بهره برداری در کارگاههائی است که فاقد وسایل حفاظتی بوده و ادامه کار آنها متضمن خطرات جانی برای کارگران میباشد کما اینکه در کارخانه بلور سازی بامداد نیز بهمین ترتیب عمل شده و تخلف و تخطی کارفرما موجب حادثه گردیده است .

تعطیل عده ای از کارخانجات

هم اکنون کلیه کارخانجات بلورـسازی که نواقص فنی دیگ های بخار را رفع نکرده بـودنـد تعطیل شده‌وبازرسان کارمشغول راهنمائی وکمك بکارفرمایان‌میباشندو بکارگاههای آنان وقتی اجازه کارداده خواهد شد که‌از هرلحاظ رفع نواقص رانموده ووضع خودراازهر جهت‌منطبق باقوانین موجود بنمایند .

بموجب برنامه‌ای که تنظیم گردیده است کلیه ده‌نفربازرسان وزارت کار مشغول بازدید وبررسی دقیق معادن و کارخانجاتی‌که درآنها ازدیگهای بخار وظروف تحت فشار استفاده میشود ویا مایعات قابل اشتعال ومواد قابل‌انفجار بکار میبرند میباشند وکلیه کارگاه هائی که‌وسایل مطمئنی نداشته باشند تارفع نقص تعطیل خواهند گردید ـ

ضمنا برای تکمیل‌کادر بازرسان کار که‌باید علاوه‌بر معلومات صنعتی دررشته‌های مختلف تعلیمات حفاظتی کامل نیز قرار گیرند اقدام شده و هم‌اکنون بیست نفردر کلاسهای‌وزارت کار مشغول فراگرفتن امور حفاظت‌فنی وکار آموزی میباشند .

بعلاوه وزارت کار مقدمات کلاس های حفاظتی کارگران رافراهم‌نموده‌و بکارفرمایان اعلام نموده است‌که دو نفر کارگر ازهرکارگاه برای اخذ تعلیمات معرفی نمایند .

اولین کلاس مربوط بتعلیم اصول کاربادیگهای بخاروکمپرسورو مشعل روز چهارشنبه هفته گذشته دراداره کار شروع شدو کارگران مشغول فراگرفتن تعلیمات فنی‌وحفاظتی شدند.

شورایعالی حفاظت فنی وکمیته‌های تخصصی آن مطالعات خودرا تعقیب و باسرعت تمام مشغول تهیه آئین‌نامه هاو کدها ومقررات حفاظتی دررشته های مختلف دیگر صنعتی میباشد .

کمیته‌های حفاظتی

برنامه دیگری که اینجانب سعی خواهد نمود بادقت‌وسرعت هرچه‌تمام‌تر اجرا شود ایجاد کمیته‌های حفاظتی در داخل کارگاههااست بدین معنی که درهر کارگاه کمیته‌ای‌مرکب‌ازکارفرما ونماینده‌او که باید درآن رشته از صنعت دارای اطلاعات فنی‌باشد و نمایندگان کارگرتشکیل میشودواین کمیته مسئول توجه ومراقبت ماشین آلات واتخاذ تدابیر لازم جهت‌حفاظت کارگران میباشد.بازرسان کارتعلیمات لازم رابااین کمیته هامیدهند وسپس این کمیته‌ها همیشه بابازرس کاردر تماس خواهند بودودرصورتیکه نقص فنی مشاهده نمایند فورا بازرس کار را مطلع خواهند نمود تااقدامات لازم را معمول دارد .

امیدواراست بااجرای دقیق این برنامه‌هاوآموزش کارگران‌ومخصوصا تفهیم مسئولیت کارفرمایان ، درامور صنعتی‌و حفاظتی‌وتنبیه ومجازات سریع مسئولین صنایعی که‌بوظائف‌قانونی‌خود عمل ننمایند توفیق یابدراهی راکه سایر ممالك درچند قرن پیموده‌اند در همان فاصله کوتاهی که‌کشورصنعتی میشود وموجب فخر و مباهات است بپیماید وهمگام‌باممالك‌صنعتی‌مخاطرات را فقط محدود بحوادث اجتناب ناپذیر بنماید .

توجه دولت

آقای دکتر پرویز کاظمی‌اظهار داشت: از جواب آقای وزیرکار پیداست که دولت توجه کافی‌باین امر دارد ودرصدد اجرای مقررات حفاظت فنی کارگاهها هست .ضمنا باید این کاررا تعقیب کنند و طبق ماده ۱۲ قانون مسئولیت مدنی ، کارفرمایان سهل‌انگاررا تعقیب نماید.

ناطق افزود: متاسفانه پس‌ازتقدیم سئوال واقعه اسفـانگیز دیگری در معدن ذغال سنك شمشك روی دادکه عده‌ای از کارگران درآن بقتل رسیدند و خانواده های آنها بی‌سرپرست ماندند.

تقاضا دارم آقای وزیر کار در این مورد هم توضیح‌بدهند.

تسلیم‌دادگاه‌میشوند

آنگاه آقای وزیر کار مجددا پشت تریبون قرار گرفت ودرمورد جزئیات سانحه معدن ذغال سنك شمشك ، علت‌وقوع حادثه،اقدامات وزارت کار و نحوه کمك بـه بازماندگان مقتولین به تفصیل توضیحاتی داد و متذکر شد که وزارت کار مشغول رسیدگی دقیق به‌جریان حادثه است و چنانچه قصوری‌درکار مشاهده‌شدومسئولین امر تسلیم دادگاه خواهند شد.

آقای وزیر کار افزود که در هرصورت پس‌از رسیدگی نهائی نتیجه امرباطلاع مجلس سناخواهد رسید.

مقررات کافی نیست

آقای سزاوار ضمن بحث در همین زمینه گفت: درمورد مجازات و تعقیب کارفرمایان قاصر و خاطی مقررات کافی وجود ندارد پول در آوردن بدون قیدوشرط و بدون توجه به جان کارگران که‌نمیشود مگرمیتوان خانواده‌های داغدیـده مقتولین را فقط باپول راضی کرد؟

ناطق درآخر گفت: امیدوارم اقداماتی بشودکه نظایر این‌حوادث تاسف انگیز اتفاق نیافتد.

طرح‌لوایح

دراین وقت طرح لوایح آغاز گردید ولایحه مربوط به اجرای توصیه نامه بین‌المللی در خصوص آموزش حرفه‌ای وکشاورزی مطرح وپس‌از مذاکراتی تصویب شد.

سپس لایحه مربوط به ایجاد موسسه اعتباری دانشگاه مطرح گردید ، بموجب این لایحه‌موسسه اعتباری دانشگاه از سرمایه هـای خصوصی چندتن از بازرگانان تشکیل میشود . این موسسه از محل سرمایه خود واز محل اعتبار دانشگاه بدانشجویان وام تحصیلی میپردازد.

در اطراف این لایحه مذاکرات مفصلی صورت گرفت و اخذ رای باورقه نسبت بآن بعمل آمد و بتصویب رسیدو چون درلایحه مصوبه مجلس شورایملی اصلاحی بعمل نیامده بود برای اجرا بدولت ابلاغ شد .

سپس لایحه مربوط به ده فقره توصیه نامه بین المللی کار مطرح شد و مذاکرات مفصلی در آن صورت گرفت و جهت انجام شور ثانی به کمیسیون اعاده شد .

ختم جلسه

ساعت ۱۲ جلسه ختم و جلسه آینده موکول باطلاع بعدی شد .

قرائت آراء انتخابات اطاق بازرگانی

از ساعت نه بامداد امروز قرائت آراء انتخابات اطاق‌بازرگانی تهران شروع‌شد قبل‌ازقرائت آراءصندوق رای باحضور نمایندگان فرمانداری تسران ووزارت بازرگانی وبانکملی واعضای انجمن مورد بازرسی قرار گرفت.

بعد آراء داخل صندوق شمارش شد تعداد کل آراء ماخوذه ۱۶۹۹ برك بود پس‌از آنکـه آراء در دسته‌های ۵۰ برگـی در کیسه های مخصوص جای داده شد شمارش آراء آغاز گردید.

اعضای انجمن برای اینکه در قرائت آرا تسریع شده باشدناهار رادر اطاق‌بازرگانی صرف کردند.

پیش‌بینی میشود بااین ترتیب‌تا عصرفردا قرائت آراء خاتمه یابد.

نسبت بجریان قرائت آراءهیچیك ازکاندیداها اعتراضی نداشتند .

تیمسار سپهبد علوی مقدم
وزیر معظم کشور

رونوشت وسیله وزارت‌کشور

جناب آقای فولادوند استاندار محترم خوزستان رونوشت روزنامه شریفه اطلاعات در این موقع که بنا به اراده کیمیااثر اعلیحضرت‌همایون شاهنشاه ارواحنافداه انتخابات آزاد درسراسر کشور شروع گردیده است اینجانبان روسای عشایر و کدخدایان ایل ممسین در آبادان و کسبه ممینوحی وشلحه حاجی‌حسین رمیله شطیططره بخاج طره حضر تنگه‌چوبنده قفاس آقایان حمید مطرقی که‌از فرزندان رشید و روسای عشایر این مرزوبوم هستند و آقای عبدالعزیز عارفی که از بازرگانان محترم و خوشنام وهردواز فدائیان شاهنشاه و مملکت هستند و همواره وطن‌پرستی وخلوص‌نیت ایشان درکلیه مراحل زندگی به ثبوت رسیده است برای دوره بیستم انتخابات مجلس شورایملی کاندیدای حقیقی‌خود دانسته و چنانچه احدی بغیرازاین دونفر از طرف ما معرفی شود قبول نداریم با تقدیم احترامات

ناصر سلطانی رئیس عشیره چاسبی تریاك دارمی رئیس عشیره ال‌بخاج زهرا و رابعی رئیس عشیره بغلانی حاج مصطفی قیم رئیس ال‌کیم محمد امین مطرفی رئیس عشیره ال‌بومعرف سعداله سلطانی سرپرست عشیره چسبی عبدالامیر سلطانی معتمد محل حاج مالك سلطانی داغورابعی محمد رابعی محمد سعید دارمی کدخدای رسمی طره‌بخاج عبدالزهراقیم خضر ملك یاسین مطوری تنگه سهرقرحانی کدخدای چوبنده میرزا علی حسینی قریه حاج‌طاهر جاسم حمید قیم کدخدای ابوشانك فنجان‌فرحانی کدخدای قریه دلگه مجید حنظل عبداله اصل کدخدای قفاص حمیدمطرقی معتمد محل فرید معرفی کدخدای قریه شلهه حاج حسین سنگوربورانی کدخدای قریه ابوچمبه جنوبی عبدالرسول شیخی ابودگل شمالی علی قیطانی ابودگل جنوبی حاج عبدان‌عبادی ابو طرف عبود نجم حیلدی‌خلیله یاسین محمدی عبدالکریم جمعه مجری خلیل شعبانی جلامه شمالی‌سیاب عچرشی بلامه جنوبی محمد باستانی‌علی شیر شمالی مبارك خلیل‌کدخدای علی‌شیر شمالی جنوبی حاج احمد خلیقات معانیج یاسین جاسم‌ابترابراهیم ملاسلمان رونقی خلف‌سالم شیوف خلف ملارضا نهرعلم حاج یونس‌سفافی عوفی شمالی ایوب منصوری عوفی جنوبی فالح عبدالعالی حاج محمدحاج خلیفه بهبهانی بچاچر شمالی زایر عباس بچاری بچایر جنوبی حاج‌عباس سلمان ابولفلوس شمالی احمد بحرانی ابوالفلوس جنوبی قاسم شاه‌میری عفادله عبورانصاری حفراوس یاسر منهنهابی سلیم حاج جعفر مدنی بوشکر جمعه شاهینی شطیط حمید معرفی رمیله حاج موسی عبدالسید حسن مظلوم تریاك عیسی مایع مظلوم عزیز حبیبی جعفر ملاعبداله اصل حاج خلف جبارزاده حاج علی حسینی محسن شیخچی محیسی حبیبی‌جعفر عبدالرضاشریت‌شریفزاده‌علیسه‌قیطانی‌حاج‌جابرحاج‌خلیفه‌زاده‌منصورمطرپور عبداله‌عبداله ناصر قشم‌ناصر عبداله حاج مهر شتیتپور سیدهاشم موسوی سید عباس روحانی زیاری راشدی حاج عبدالکریم حسینی زایر عباس قیم اسمعیل یاسین مالك حمود نژاد کریم بقالانی فرید دارمی محمد باوی مال‌اله عبدالهی عتیه جبارزاده عبدالحسین شفیع عبدالجلیل دارمی سیدطالب شریفی محمد رضازاده شویرز محسن حاج نعمه حبیبی زاده عاصف شریف محمد حلافی صریح حلافی خصیر صویلاوی عبدالسید یعقوب جاسم سلطانی حسین بهادری حاج یوسف نابغ الحجه سری قیم داودعرك حسن‌خضابی خظل‌قیصی‌عبدالنبی‌عراك عبدالنبی جوده عبداللطیف خفائی جابریاسین طاهر خلافی عبدفرزند ناصر غبیش ناصر عاشوری‌علوان ناجی سلطانی نجم عبداله مرداد علی‌عبد عثمان نهیب احمد عباس حداد یحیی گنوش یعقوب عباس نجم اسمعیل عمران حسینی ملاعبالمهدی مال‌اله محمدکاهن سیدمحمد سید احمد سعیدوزسلطانی عبدالصمد باجی جاسم محمد خلف سالم سالم زری عبدالحسن خلیفات سالم حرابه سید علی موسوی محمود زعلان زعلان وپسل عباسی کریم مال‌اله محمد رحیم‌عبدال نقشه رحیم ملاعبود رحیم علی غیطان محمد رجب حسن محمد علی ناصر علوان شریان فالح‌احمد حسین عبود مهدی ناصر عبداله حسین سیف

آگهی های تسلیت

مصیبت وارده را بخانواده محترم‌گران پیشه بخصوص همکار عزیز آقای ناصر گران پیشه تسلیت عرض نموده بقاء و سلامتی ایشان را از خداوند متعال خواستاریم

آ ـ ۳۳۸۱۷ **عبدالعلی کاظمی ـ خسرو خطیر**

مصیبت وارده را بخانواده محترم گران پیشه بخصوص همکار عزیز ناصر گران پیشه تسلیت عرض نموده بقاء و سلامتی ایشان را از خداوند متعال خواستاریم

آ ـ ۳۳۸۱۷ **عباس صادقی ـ حمید ایرانی**

با نهایت تاثر و تاسف فوت ناگهانی شادروان سید مصطفی گران پیشه را بخانواده های مربوطه مخصوصا آقای ناصر گران پیشه و بانو و آقای دکتر بهزادی و بانو تسلیت عرض مینمائیم . **دکتر صادق حریری و بانو**

مصیبت وارده را بخانواده محترم رشیدی ـ بخصوص بجناب آقای ابراهیم رشیدی رئیس اداره کل حسابداری ضرابخانه شاهنشاهی تسلیت عرض مینمایم

آ ـ ۳۳۷۷۵ **هوشنك قراگزلو**

با قلبی آزرده مصیبت وارده بخانواده محترم گران پیشه و مسجی خصوصا جنابان آقایان ناصر گران پیشه و حاج ابوالقاسم مسجی صمیمانه تسلیت عرض کرده بقاءعمر بازماندگان را از خداوند مسئلت دارم . **جواد نوبخت**

جناب آقای دکتر سید حسن نوربخش وبانو

مصیبت وارده باعث کمال‌تاسف گردید مراتب‌همدردی خود را بدینوسیله اعلام میداریم

اصغر فرحد ـ ستوان دوم امیر حسین رجائی

همکار عزیز آقای مهدی ملاعلی نجفی

کارمندان دایره حسابجاری بانك تهران شعبه بازار با نهایت تاسف و تاثر مرك ناگهانی برادر شما را تسلیت گفته ودر این مصیبت جانگداز خود را سهیم میدانند

از طرف کارمندان دایره حسابجاری محمد دلیلی

مغازه‌ای آتش گرفت و یکنفر ذغال‌شد

نیمه شب درحالیکه دود غلیظی ازلای در بیرون می‌آمد وصدای ناله واستمداد بگوش میرسید در مغازه باقنداق تفنك شکسته شد ولی شعله‌های آتش نمی گذاشت اقدامی صورت‌گیرد

نیمه شب گذشته مغازه‌ای در خیابان سی‌متری آتش گرفت ودر نتیجه حریقی که ایجاد شده بودیك نفر درمیان شعله‌های آتش ذغال گردید و صاحب مغازه‌نیز مجروح شد که اکنون در بیمارستان‌بستری می‌باشد .

خبرنگارما گزارش میدهد : ساعت یك و ۵۰دقیقه صبح امروز این خواربارفروشی که در خیابان سی‌متری کمی پائین‌تر ازبیمارستان فارابی قراردارد آتش گرفت.صاحب این مغازه دونفر بنام رحیم‌مردی و جعفر عارفی می‌باشند وپیر مرد شصت‌ساله‌ای بنام مشهدی رضانیز نزد آنها کار میکند .

هرشب یکی ازاین دوشریك باتفاق مشهدی رضادرمغازه‌میخوابند و دیشب نیز نوبت رحیم مرادی‌بود. رحیم ومشهدی رضا مطابق‌معمول پس از بستن مغازه برای خوابیدن آماده شدند و بالاخره چند دقیقه بعدهردو بخواب عمیقی فرورفتند .

دودازلای‌در

هنوز ساعت دوبعد از نیمه شب نشده بود ، یك اتومبیل جیپ که داخل‌آن افسر مامورگشت کلانتری های ۱۸و ۲۰و۲۳ بادوپاسبان بود از خیابان سی‌متری عبور کرد . وقتی جیپ ازمقابل مغازه خواربارفروشی گذشت ناگهان پاسبان سید کمال قاضی میرسعید که داخل جیپ‌بود متوجه شد که از زیر در این‌مغازه دودغلیظی خارج میشود.پاسبان‌جریان را بافسر گشت گفت‌واتومبیل‌جیپ متوقف گردید مامورین پس‌ازآنکه جلو مغازه رسیدند بوی شدید سوختگی‌بمشامشان رسیدولی چون در ازداخل بسته شده‌بودنمیتوانستند واردشوند و برای نجات کسانی که درمغازه بودند وصدای‌ناله‌واستمداد آنهابگوش میرسید اقدامی‌کنند .

بالاخره جریان به‌اداره آتش نشانی اطلاع داده شد و ناچار درمغازه نیز باضربات قنداقه تفنك شکسته شد و برای نجات دونفری که درمغازه بود مشغول‌فعالیت شدند اما شعله های آتش که از مغازه بیرون‌میزد اجازه هیچ‌اقدامی را نمیداد تااینکه مامورین آتش نشانی سررسیده و بافعالیت‌خود آتش راخاموش کرده و موفق شدند یکی از کسانی را که درمغازه بود نجات دهند .

ذغال شد

شخصی که نجات‌داده شده‌رحیم مرادی بودکه درنتیجه سوختگی مجروح شده بود .رحیم‌به‌بیمارستان سینامنتقل شد وبستری گردید ولی وقتی شعله‌های آتش که تا چهارمتر بهوا بلندمیشدوسافرخانه بالای مغازه ودکاکین مجاور را تهدید میکرد خاموش شد ، جنازه مشهدی رضا ۶۰ ساله که‌ذغال‌شده بود بدست آمد .

علت حریق

درباره علت حریق اطلاع‌روشنی دردست نیست و مامورین آتش نشانی ضمن اینکه اظهار میدارند جریان حریق دیر به‌آنها اطلاع داده شده از علت حریق اظهار بی‌اطلاعی می‌کنند .

ولی خبرنگارما که صبح امروز درمحل تحقیقاتی نموده گزارش میدهد بقرار اطلاع شبها در این مغازه یك بخاری روشن بوده و به علاوه‌مشهدی رضا نیز عادت به کشیدن سیگار داشته و نیمه شب نیزاز خواب بیدار میشده وسیگار میکشیده است واحتمال میرود که حریق یاازسرایت آتش بخاری و یاازافتادن شعله کبریت و آتش سیگار ایجادشده باشد .

مغازه خواربارفروشی‌که مشهدی رضا درآن زغال‌شد

اتومبیل وارد بنگاه معاملات ملکی شد

دیشب اتومبیل سواری۲۴۷۳۸ که‌در خیابان سی‌متری نارمك در حرکت بودبعلت سرعت زیاد از خیابان منحرف شد ودرپیاده‌روو‌ارد یك بنگاه معاملات ملکی گردید. این بنگاه مقابل ساختمان مرکز تلفن نارمك قرار دارد.

تصادف‌منجر بمرك

ساعت ده صبح امروز اتومبیل شماره ۱۸۲۶۰ برانندگی حبیب اله گل آقائی که بنابنظر کار دان فنی فاقد ترمز بود در خیابان اقبال با پسربچه ۶ساله‌ای بنام محمودنوروزی فرزند عباس تصادف کرد . طفل مذکور براثر شدت جراحات‌درگذشت. راننده بوسیله مامورین کلانتری ۱۴ دستگیر و بناحیه یك دادسرا اعزام شد .

حوادث وقت سایه

ازدو خواستگار

یکی بزندان ودیگری بمحضر رفت

خواستگار اول بامقداری سوقاتی وارد خانه شد ولی بادیدن رقیب نزاعی درگرفت‌که چند مرغ هم در آن کشته شدند!

دوسال پیش قدسی درحالیکه دختر ۱۴ساله‌ای داشت شوهر خودرادر یك حادثه آتش‌سوزی از دست‌داد وچون کار مناسبی برایش پیدا نشد تصمیم گرفت شوهری برای خوددست‌وپا کند. بالاخره یك‌ماه پیش مردی که راننده اتوبوس مسافربری است واحمد نام دارد از قدسی خواستگاری کرد و قدسی هم باوجواب مثبت داد. احمدگاهی بخانه قدسی می‌آمد و قرار بوددر بهمن‌ماه باهم‌ازدواج کنند.

نزاع دوخواستگار

یك هفته پیش محمود که کارمند یکی از ادارات‌دولتی است‌وبتازگی زنش را طلاق‌داده قدسی را دیدو اوراپسندید واز وی خواستگاری کرد.

قدسی پس‌از این ماجرا مدتی مطالعه کرد وبالاخره محمود رابر احمد ترجیح‌داد ولی چون احمد در مسافرت بود موفق‌نشد که تصمیم خودرا باوهم اطلاع دهد. تااینکه دیشب محمودبخانه قدسی آمد تا قرار ازدواجشان رابگذارند که ناگهان احمد نیز در حالیکه یك صندوق پرتقال وچند مرغ وخروس از شمال آورده بود بخانه قدسی آمد وبا دیدن مرد دیگری درخانه جریان را از مهری سئوال کرد و مهری هم همه چیزرا برای‌اوگفت احمد عصبانی شد.

یکی بزندان ، یکی بمحضر

احمد باشنیدن حرفهای قدسی بسختی عصبانی شد وهمچنان که مرغ وخروسها را دردست داشت وارد اطاق شد وبامرغ و خروسها بمحمود وقدسی حمله کرد و هردو نفررا زخمی نمود. دراین‌حادثه‌چهار مرغ وخروس نیز مردند و کاربه دادسرا کشید.

امروز دادسرای ناحیه یك‌احمد راباتهام ایراد ضرب توقیف کردو بزندان فرستاد. محمود و قدسی‌نیز از راه دادسرا به محضری رفتندو باهم ازدواج کردند.

در ۴۸ ساعت گذشته :

۱۴نفر بعلت تصادف ونزاع مجروح‌شدند

در۴۸ساعت گذشته ۱۰نفر باسامی : فضل‌اله شبستری فرزندرضا قلی ، داریوش بهادرانی فرزند حسن ،رقیه داودی فرزند علی‌اکبر ، غلامحسین فرزند علی ، رضا رخشی نژادفرزندعباس ، اله‌محمد شیرزادی فرزند احمد ، حسین قهرمانی فرزند عزیزاله ، حسین حمیدی فرزند عبدالحسین ، حبیب‌اله کردنژاد ویداله‌وزیری دراثر حوادث رانندگی و ۴نفر باسامی اصغر علیزاده فرزند مهدی دربخش ۲،اسداله شفیعی‌فرزند شعبان دربخش ۹، عبداله متعالی فرزند ابراهیم دربخش ۲۲ و محمد راتوری دربخش ۶بعلت نزاع وچاقوخوردگی مجروح شده ودربیمارستان های سینا و حکیم‌الملك بستری شده‌اند.

خانه‌های آمل بطور مرموزی سنگباران‌میشود!

دریك لحظه ناگهان چندین خانه مورد حمله قرارمیگیردوقلوه سنك و آجر مثل باران بدر وشیشه‌های این خانه‌هامیبارد بستگان کارمند فرمانداری خانه خودرا تخلیه‌کرده‌رفتندومستخدم این‌خانه میگفت من دیدم ازلای دیوار آجری خود بخود بحرکت درآمد و بهوا بلند شد!

خبرنگار ما در آمل تلفنی گزارش داد از دو شب پیش تاکنون یك یاچند نفر ناشناس بعلتی‌نامعلوم خانه های اهالی شهرستان آمل را سنگباران میکنند و هنوزمامورین انتظامی موفق بشناختن این عده نشده‌اند !

سابقا هم یکی دو شب چندین خانه از اهالی سنگباران شد که مامورین موفق شدند عامل‌سنگباران را که جوانی از اهالی بود دستگیر سازند ولی این بار سنگپران ها با شدت عمل بیشتری خانه ها را سنگباران میکنند . دیشب تاصبح در چند نقطه شهر بخانه های‌مردم قلوه سنك و پاره آجر پرتاب‌میشد.

چند خانه در یك لحظه

سنك پرانها از دو شب پیش تاکنون هر شب یکی از نقاط‌شهر را زیر نظر میگیرند و دور ازچشم صاحبان منازل و عابرین‌با مهارت تمام بخانه های اهالی سنك پرتاب میکنند در یك‌لحظه بیکباره چندین خانه مورد سنك پرانی واقع میشودو موقعی که اولین سنك بخانهٔ کسی پرتاب شد و یا به پنجره و شیشه اطاق اصابت کرد ساکنین خانه‌همه از ترس و وحشت در گوشه‌ای‌مخفی میشوند تا از خطر اصابت سنگهای پی در پی محفوظ باشند.

پیرزن های آمل معتقدند که سنك پرانی بوسیلهٔ اجانین صورت میگیرد و این شایعه بین اهالی رواج یافته است بهمین جهت‌بمحض اصابت اولین سنك به پنجره یا شیشهٔ خانه های اهالی ساکنین‌خانه در گوشه‌ای مخفی میشوند و دعای دفع اجنه میخوانند !!

قلوه سنك مثل باران میبارد

امروز آقای حسین مقصود نژاد کارمند فرمانداری بشهربانی‌اطلاع دادکه‌دیشب تاصبح خانه‌ام‌سنگباران شد و قلوه سنك های بزرك و پاره آجر مثل باران از هر سو بخانه‌ام پرتاب میگردید . تمام شیشه‌های اطاق بر اثر ضربات سنك شکست و بچه‌هایم تا صبح گریه و زاری میکردند و چون شیشه های درهای اطاق شکسته بود تا صبح از سرما میلرزیدیم.

آجر حرکت میکرد !

خبرنگار ما اضافه کرد که مستخدم این خانه که تحت تاثیر تلقین پیرزنها قرار گرفته و گمان میکند که این سنك پرانی کار اجانین است اظهار میداشت که من بچشم خود دیدم از لای دیوار آجری خود بخود بحرکت درآمد و پس از آنکه بهوا بلند شد بدر اطاق من اصابت کرد ! بهر حال گفته های مستخدم خانه و ترس و وحشتی که بساکنین منزل آقای مقصود نژاد دست داده بود موجب شد که آنها صبح امروز عمارت شخصی دو طبقه خود را تخلیه‌کنند و موقتا در خانه یکی از بستگان خود اقامت نمایند. فعلا در این‌خانه کسی سکونت ندارد . ولی هرچند ساعت یکبار همچنان در این خانه‌ها خانه های اطراف‌آن سنك میبارد.

فالگیر مردند

آقای ابوطالب رئیس زاده رئیس دادگستری استان مازندران که‌در آن حوالی خانه دارد و روز های تعطیل را در آنجا نزد خانوادهاش بسر میبرد صبح امروز از خانه‌آقای مقصود نژاد بازدید کرد وبمقامات انتظامی آمل دستوراتی داد فالگیری که این‌خبررا شنیده بود بصاحبخانه مراجعه کرد و اظهار داشت دراین خانه سحر و جادو شده و بدنبال این اظهارات دعائی خواندومقداری آب و برنج در اطراف ساختمان‌خانه مزبور پاشید ! مامورین انتظامی‌آمل اظهار امیدواری میکنند که بزودی سنك پرانها را دستگیر کنند و بمجازات برسانند.

«بدبیاری» !

صبح دیروزیك اتومبیل سواری‌که عازم قزوین بود دردو فرسنگی‌قزوین بعلت لیز بودن جاده در نتیجه‌یخبندان واژگون شد .

با این اتومبیل‌آقای ایرج قریب نویسنده مطبوعات باتفاق همسر و فرزند و یکی از بستگانش بطرف قزوین میرفت . اما در اثرواژگون شدن اتومبیل آقای قریب از ناحیه استخوان ران بشدت آسیب دید که بتهران منتقل شدو دربیمارستان بستری گردید.

چند روز پیش نیز منزل آقای‌قریب مورد دستبرد قرار گرفته و اثاثیه او بسرقت رفته بود و باین ترتیب این دومین واقعه بدی میباشد که برای‌این نویسنده اتفاق افتاده‌است .

دو واگن قطار باری واژگون شد

گزارش خبرنگاران ما در اهواز و اندیمشك حاکیست که‌پریروز عصر یك قطار باری که از طرف اهواز بطرف تهران حرکت میکرد در فاصله بین ایستگاه های هفت‌تپه و شوش دو واگن از آخرین واگنهای قطار بعلت نامعلومی واژگون گردید و برروی خط آهن افتاد خوشبختانه دراین حادثه چون واگنها باری بود وکسی در آنها بسر نمیبرد تلفات جانی وارد نیامد ولی وقوع این حادثه موجب شد که خط آهن اهواز- تهران برای مدت چند ساعتی مسدود گردد . بهمین جهت قطار مسافری سریع‌السیر تهران - خرمشهر که میبایستی یکساعت و نیم بعد از ظهر دیروز وارد اهواز گردد ساعت دمو پانزده دقیقه بعداز ظهر با ۸ ساعت تاخیر واردشد هنوز علت واژگون شدن این دو واگن معلوم نشده‌است.

این خانم ساروی

عاشق تهران شده است !

چون خانم حاضر نشد باشوهرش بشهر خود برگردد ناچار صیغه طلاق جاری شد

امروز زنی بنام رفعت بدادسرای ناحیه یك تهران شکایت کرد که شوهرم احمد بمن خرجی نمی‌دهد.

احمد اظهار داشت من وزنم‌اهل شاهی هستیم ۳ماه پیش‌برای‌معالجه بتهران آمدیم حالا که میخواهم بشهرخود برگردم رفعت میگوید درتهران‌می‌ماند وحاضر است در این شهر گرسنگی بخورد ولی همراه من بشهرمان نیاید وازطرفی چون مرخصی من تمام شده تصمیم داشتم امروز بشاهی بروم و اورادر تهران بگذارم که‌از دست من شکایت کرد.

عاشق‌تهرانم !

دردادسرا رفعت میگفت: من عاشق تهران هستم . دیگر نمی‌توانم در شهری کوچکتر از تهران زندگی کنم اگر شوهرم حاضر نیست در تهران بماند مراطلاق دهد . اما حاضرم درصورتی‌که احمددرتهران بماند باهر وضعی زندگی کنم وبا کمترین مخارج بااوبسازم .

چون احمد موافقت نکرد وگفت درشاهی کارمند کارخانه هستم و نمیتوانم دراینجا بمانم قرار شد زن وشوهر از هم جدا شوند.

حال ملوك کاملا رضایتبخش است

امروز کسب اطلاع شد که حال ملوك مرشدی زن‌جوانی که در بیمارستان امیر اعلم از ناحیه چشم تحت عمل جراحی قرارگرفته است رضایتبخش میباشد . همانطور که در شماره های گذشته باطلاع خوانندگان محترم رسید این زن جوان پس از سپردن زهراطفل‌خرد سال خود به بنگاه پرورشگاه هفته گذشته در نتیجه اقدامات سازمان کمك کودك در بیمارستان امیراعلم تحت عمل قرار گرفت تا از کوری مطلق وی جلوگیری شود .

امروز خبرنگار ما با آقای‌دکتر مسعود ضرابی چشم پزشك معالج ملوك تماس گرفت . آقای دکتر ضرابی درباره عمل بخبرنگار ما گفت وضع ملوك پس‌از عمل‌کاملا عادی است و بی‌خطر ترین عمل روی چشم او انجام شده و بیشتر کوشش شده‌است که دید موجود چشم ملوك بهمان وضع که‌بوده‌حفظ شود و از کوری او جلوگیری گردد .

پس از عمل تا امروز چند بار چشم ملوك پانسمان شده‌است و ممکن است ظرف چند روز آینده از بیمارستان مرخص شود .

دودختر بچه در حوض خفه شدند

ظهر دیروز دو دختر بچه ۶ساله در دو خانه واقع در بخش ۱۳ در حوض خفه شدند . رقیه خاکی فرزند غلامعلی ظهر دیروز بکنار حوض آب رفت تا دست و رویش‌را بشوید و سر سفره ناهار برود . او بکنار حوض رفت و داخل آب افتاد و خفه شد .

در همان ساعت دختر بچه‌دیگری بنام خدیجه سبزی فرزند سیف‌که در کنار حوض خانه خود با یخ‌های روی حوض بازی میکرد داخل‌آب حوض افتاد و خفه شد .

پرونده این دو حادثه اکنون در دادسرای ناحیه یك تهران تحت رسیدگی است .

دونفر کشته شدند

طی‌گزارش تلگرافی خبرنگار ما در فیروزکوه دیروز تراکتور برف‌روب وزارت راه برانندگی محمد ابراهیم کلانتری و دونفر سرنشین بنام سید حسن حسینی مباشر راه شوسه و یارعلی رجبی سرکارگر که بطرف شمال حرکت میکرد در سر پیچ‌گردنهٔ «ورسك» بدره سقوط کرد دراین حادثه محمد ابراهیم راننده تراکتور وسید حسن مباشر راه شوسه‌کشته شدند و یار علی نیز بسختی مجروح شدکه جهت معالجه بساری اعزام گردید

آقایان نبوی دادیار دادسرای‌شاهی وبزشك قانونی و رئیس راه شوسه مازندران‌بمحل‌حادثه واردشدندو پس از انجام معاینات لازم اجازه دفن مقتولین را صادر کردند علت وقوع این حادثه هنوز معلوم نشده‌است .

«لیلی» بدادسرا شکایت‌کرد!

گاهی مسائل کوچکی اساس دو خانواده را برهم میزند و کار بجدائی میکشد در زیر یك نمونه آن دیده میشود :

لیلی و پرویز هر دو در یك اداره دولتی کار میکنند آنها در همین‌اداره باهم آشنا شده وازدواج‌کردند .

پرویز عصر ها نیز در یك موسسه خصوصی حسابدار است .

عصر دیروز قرار بود پرویز ساعت ۷بعد از ظهر بخانه برود و همسرش را به سینما ببرد ولی ساعت ۵ بعد ازظهر یکی از دوستانش رسید و مبلغی از او پول قرض کرد . پرویز چون دیگر پولی نداشت برای بردن زنش بسینما به‌خانه نرفت و نیمه شب که بخانه‌رفت به همسرش گفت میان راه ماشینش خراب شده بود .

لیلی که میدانست پرویز دروغ میگوید با او دعوا کرد و بدادسرا شکایت‌برد. در آنجابوجود اینکه‌لیلی وپرویز از شکایت خود منصرف شدند معذلك قرار گذاشتند بمحضر رفته‌از هم جدا شوند !

۲۰۲۵۶۹
تلفن مستقیم سرویس حوادث

ترانسفورماتور برق آتش‌گرفت

خبرنگار ما در مشهد تلفنی گزارش داد ساعت شش‌بعداز ظهر دیروز ترانسفور ماتور شماره ۷ برق شهرستان مشهد واقع‌درمیدان شاه این شهرستان براثر اتصال سیمهای برق آتش گرفت وبهمین جهت برق خیابانهائیکه در مسیر کابلهای این ترانسفور ماتور بود قطع شد از طرف‌مامورین شهرداری و آتش نشانی بلافاصله برای‌اطفای حریق اقدام گردید و پس ازیك ساعت تلاش مامورین‌آتش‌خاموش شد هنوز میزان خسارات وارده معلوم نشده‌است .

از کلیه دوستان وهمقطاران گرامی که وسیله نامه‌یاتلگرافوجرائد ویاباتشریف‌فرمائی خود اظهار لطف فرموده‌اند نهایت تشکر و امتنان را داشته وامیدوارم تحت توجهات اعلیحضرت همایون شاهنشاهی بتوانم خدمات موثر ومفیدی بورزش کشور بنمایم و چنانچه تاخیری در پاسخ اظهار محبت‌های واصله رخ‌داده‌است خواهندبخشید.

رئیس سازمان ومعاون وزارت فرهنگ سپهبد عمیدی
آ-۱-۳۳۷۰۱

زیر آوارماند

دیروز دختر بچه ۶ ساله ای بنام اقدس نعمتی در محمد آباد شهر ری زیر آوار ماند و کشته شد . مامورین ژاندارمری جنازه را برای معاینه بتهران فرستادند .

حوادث شمیران

*دیروز دختر بچه سه ساله‌ای‌بنام طاهره که در منزل مسکونی خودواقع در سید خندان‌مشغول بازی بود درآب انبار سقوط کردو غر قشد چون والدین دختر بچه مزبور کاشانی‌بودند جنازه وی راپس انجام تشریفات قانونی برای دفن بکاشان فرستادند.

*مدتها بود انبار دار آسایشگاه مسلولین شاه آباد مشاهده میکردکه خواربار آسایشگاه مورد دستبرد قرار میگیرد سه‌ساعت بعد ازنیمه گذشته متوجه شد که یکنفر وارد انبار گردید و کیسه‌ای مملو از خواربار آسایشگاه رابدوش گرفت تاخارج‌شود ولی انبار دار او را دستگیر کردو تحویل مامورین ژاندارمری دادنام سارق‌موسی قادر نژاد است که‌امروز بامتهم تحویل دادسرا شد .

پس از پیاده شدن

از جلو اتوبوس عبور نکنید

دیشب اتومبیل کرایه شماره ۱۲۶۰۱ در جاده تهران نوبازنی بنام صدیقه که از اتوبوس پیاده شده بود تصادف کرد. کاردان علت تصادف را یخ‌زدگی شیشه جلو راننده وکم شدن دید او وبی احتیاطی عابردانسته است .

صدیقه‌اکنون در بیمارستان‌بستری است می‌گفت موقعیکه از اتوبوس پیاده شدم از جلو اتوبوس وارد خیابان گردیدم و راننده اتومبیل کرایه مرانديد و همین امر سبب تصادف شد .

کارد غلام‌نبی در شکم غلام‌رضا

غلامرضا میخواست از همسایه‌اش «زهرچشم» بگیرد ولی جانش را دراین راه باخت

امروز شعبه اول دادگاه عالی جنائی برای رسیدگی بپرونده جوانی بنام غلام‌نبی‌رزم‌آراء فرزند علیمحمد اهل یکی‌از دهات مشهد تشکیل گردید.

غلام‌نبی چند سال قبل باتهام‌ایراد ضرب‌منتهی بفوت‌تحت‌تعقیب دادسرای مشهد قرار گرفت .پرونده‌ایکه دراین مورد تشکیل شده حاکی است که غلام‌نبی باهمسایه دیوار بدیوار خود غلامرضا شیدائی اختلافاتی داشت و دراثر همین اختلافات غلامرضا یکی‌از روزهابرای اینکه«زهرچشمی»ازغلام‌نبی بگیرد، باتفاق چندنفر ازدوستان‌خود سرراه وی کمین کردند و موقعیکه غلام‌نبی قصدمراجعت بده را داشت دستجمعی برسراو ریخته و بسختی مضروبش کردند وغلام‌نبی هم که‌قبلا از قصد آنها آگاه بودکارد پشمزنی گوسفندرا ازجیب درآورده و محکم بشکم غلامرضا فروکرد وفراری شد.

غلامرضا دراثر این‌زخم درگذشت و غلام نبی‌باتهام‌قتل‌همسایه‌خودبه‌دادسرای مشهد فرستاده شد .

یکبار تبرئه شد

غلام‌نبی دراولین محاکمه خود ، در دادگاه عالی جنائی مشهد تبرئه گردید ولی دادستان استان از رای صادره فرجام خواست وپرونده جهت رسیدگی مجدد به‌دادگاه عالی جنائی مرکز احاله گردید

امروز شعبه‌اول دادگاه عالی‌جنائی بریاست آقای طاهری برای رسیدگی باتهام غلام‌نبی تشکیل جلسه داد.

«حاجی» خانه‌ایرا آتش‌زد

ودر جواب سئوال بازپرس مدعی شدکه چون مقرری وی پرداخت نشده بود دست باین عمل زده است!

آخر وقت روز پنجشنبه جوانی بنام حاجی فرزند رشید که خانه زنی را آتش زده بود با صدور قرار وثیقه ای‌برابر یکصدهزار ریال‌روانه زندان شد .

بموجب پرونده ای که در شعبه ۲۷ بازپرسی مورد رسیدگی قرار گرفت حاجی از چندی قبل با زن جوانی بنام گیتی آشنائی داشت و هر روز ۲۰۰ ریال از گیتی میگرفت! گیتی که در کافه ای کار میکرد چون در این اواخر عواید وی کم شده بود از پرداخت این مبلغ امتناع میکرد .

روز پنجشنبه حاجی در غیاب‌گیتی بمنزل وی آمد و پس از شکستن قفل اطاق اثاثیه و اسباب گیتی ی‌را بانفت آتش زد . پس از اینکه شعله های آتش زبانه کشید همسایگان متوجه شده حاجی را که میخواست فرار کند گرفته او را بکلانتری بردند . حاجی درباز پرسی بعمل‌خود اعتراف کرده اظهار داشت : گیتی شرط کرده بود روزی ۲۰۰ ریال بمن بدهد تا من آشنائی خود را با او قطع نکنم ولی اخیرا از پرداخت مبلغ مقرر خود- داری میکرد و من هم از او انتقام کشیدم !

پس‌از خاتمه تحقیقات حاجی‌باتهام ایجاد حریق عمد روانه زندان شد .

دونفر از گاز زغال خفه شدند

دیروز مرد ۵۵ ساله ای بنام غلامعلی ایروانی براثر خفگی باگاز ذغال در کوچه رضائی شمیران درگذشت و جنازه وی به پزشکی قانونی منتقل شد .

همچنین دیشب جوان ۲۳ساله‌ای بنام صفر فرزند مرادعلی که در خانه ای واقع در سه راه سلسبیل مسموم گردیده بود براثر شدت مسمومیت فوت شد .

پیش‌بینی وضع هوا

پیش‌بینی وضع‌هوای ایران تاظهر فرداطبق گزارش اداره پیش‌بینی کل‌هواشناسی بدینقرار است :

هوای‌تهران صاف وگاهی همراه بامقداری ابرپیش‌بینی میشود .

هوای شهرستانهای شمالی خراسان ابری توام باریزش برف وباران که‌بتدریج روبه نهود میرود ، سواحل شرقی ومرکزی بحرخزر ونواحی کرمان وبلوچستان وشهرستانهای جنوبی خراسان قسمتی ابری ودربعضی ساعات همراه بابارندگیهای محلی، استان‌خوزستان وشهرستانهای غربی صاف ودرصبح فردا مه‌آلود خواهد شد ، نواحی آذربایجان قسمتی ابری و دربعضی نقاط توام‌بامقدار بیشتری ابروهوای سایرنقاط صاف گاهی همراه بامقداری ابرپیش‌بینی میشود .

حداکثر درجه حرارت هوای تهران درروز گذشته ۷درجه بالای‌صفر وحداقل آن ۳درجه سانتیگراد زیر صفر بوده‌است .

گرمترین نقاطی که ایستگاه هواشناسی دارندد ۲۴ساعت گذشته بندرعباس باحداکثر ۲۴درجه بالای صفر وسردترین نقاط شهرهای‌همدان وشهرکرد باحداقل ۱۰درجه‌سانتیگراد زیر صفر بوده است .

ماموریت برای وطنم

بقیه از صفحه اول

زبان گنجشك ونارون وآلش وشمشاد وسرووا فراوغیره یافت میشود .

بعضی ازاین چوبهای جنگلی‌برای ساختن تراورسهای راه آهن و چوب کبریت والوار وتخته برای درو چهار- چوب‌عمارت ساختمانها و ابنیه بکار میرود و چون بلوط وگردو بمقادیر زیاد برای ساختن بشکه‌واثاثیه منزل بخارج صادر میگردد وقسمت اعظم از محصولات سالیانه چوب کشوربمصرف تهیه ذغال و تامین سوخت داخلی میرسد .

این حقیقت تلخ رابايد ناگفته نگذاشت که‌ما ایرانیان درقرون‌متمادی باتلاف جنگلهای عظیمی که‌قسمت‌عمده اراضی کشور راپوشانده بود پرداخته وبدون توجه وعاقبت اندیشی آنهارا چراگاه حیوانات ومخصوصا بزقرار داده‌ایم وبدین ترتیب‌نهالهای جوان مجال نموو‌پرورش پیدا نکرده‌اند .

همچنین بارویه ای غلط ونامطلوب برای تهیه هیزم وذغال مقادیر زیادی ازچوبهای گرانبهای جنگل رابهدرداده ونواحی وسیعی از کشور را عریان کرده‌ایم .وهرچند درجنگلهای شمال درقطع اشجارافراط کرده‌ایم ،ازجنگل های دیگر ازنظر نداشتن وسیله‌حمل ونقل هیچگونه استفاده‌ای‌ننموده‌ایم .

امااموروز اینوضع تغییر کرده وآثار احیاء جنگل مشهود گردیده‌است .

درسازمان بنگاه جنگلها که زیر نظر وزارت کشاورزی انجام‌وظیفه میکندبا کمك متخصصین خارجی تغییراتی‌داده شده واین بنگاه مسئله تولید ذغالو سایر محصولات جنگلی را بصورت صحیح‌و مناسبی درآورده است .

سازمانها وکارخانه های دولتی و خصوصی نیز بساختن بخاریهای‌نفتی ارزان اقدام کرده‌اند وبرای گرم‌کردن منازل وآشپزخانه وغیره آن‌بجای‌منقل های‌سابق که‌درآن‌زغال‌یاهیزم میسوخت ازاین بخاریها استفاده میشود .ازطرف دیگر چوبهائی راکه‌از جنگل برای تراورس وسایر اشیاء ساخته میشودیا بوسیله مواد شیمیائی اشباع‌میکنند ویازیر فشار سنگین قرار میدهند تا براستحکام‌ودوام آن افزوده شود : بنگاه جنگلها صدور چوبهائی راکه بدون رعایت اقتصاد ازجنگلها قطع میشود ممنوع ساخته‌و دوائر ازدیاد وسائل نقلیه مردم کم‌کم ازجنگلهائی که‌بیش ازحد مورد استفاده قرارگرفته است دست‌کشیده واحتیاجات کشوررا طبق قواعد صحیح ازجنگلهای بکرو دوردست مرتفع میسازند .

شیلات سواحل دریای‌خزر وخلیج فارس منابع مهم محصولات دریائی کشورند . در سال ۱۸۶۷ میلادی ناصرالدین شاه‌امتیازاستفاده ازشیلات بحرخزررا بیکنفر تبعه‌روس دادو اونیز دربنادر مهم‌دریای خزر بایجاد مراکز صیدماهی پرداخت . پس‌از انقلاب‌سال ۱۹۱۷روسیه ، دولت ایران امتیازصید ماهی رابیکی از شرکتهای خصوصی روسی واگذار نمود ، ولی چون دولت شوروی در مقام تصرف شرکتهای خصوصی روسی برآمده بود، انجام این منظور متوقف ماندتا اینکه بعدا طی قراردادی شرکت مشترك شیلات ایران وروس باسرمایه متساوی‌تشکیل گردید . امااین قرارداددرعمل بضرر ایران بودواز همین جهت پس‌ازانقضای مدت مقرردرسال ۱۳۳۱ دیگر تجدید نگردید ودرهمان سال شیلات بحرخزر راملی کردیم واکنون امور تولید و فروش داخلی وصادرات آن تماما در اختیار شرکت ملی شیلات است‌که روزبروز میزان کارخودرا مخصوصا در قسمت خاویار وماهی خاویاردار که در تمام گیتی‌شهرت دارند افزایش‌میدهد.

قسمت عمده محصول شیلات بخارج صادر میشود چنانکه‌در حدود دوسوم ماهی خاویار ونیمی از خاویار تنب بروسیه شوروی حمل میگرددو قسمت بیشتربقیه‌بآمریکاواروپا میرود.دربحر- خزر انواع مختلف ماهی صید میشود که‌از جمله ماهی سفید است که‌در ایران از ماهی خاویار بیشتر مورد تقاضاست . همچنین در رودخانه‌هائی که بدریای خزر میریزد ماهی قزل‌آلا که‌بسیار خوش طعم‌ولذیذ است‌بحد وفور یافت میشود .

درآبهای گرم خلیج‌فارس وبحر عمان نیزماهی‌وسایرمواد دریائی‌فراوان است که‌تازه ازآنها آغاز بهره‌برداری شده است .

دردوران سلطنت‌پدرم یك‌کارخانه کنسروماهی در بندر عباس تاسیس گردید . درسال ۱۳۳۸ کارخانه‌مجهز دیگری نیزدر آنجانصب شدواخیرانیز کارخانه مخصوص منجمدکردن سریع ماهی ویك‌کارخانه یخ سازی برای نگهداری ماهیهای صیدشده درآنجا بکار افتاده است. اینك طرحی دردست اقدام است‌که کشتیهای ماهیگیری خلیج‌فارس بوسائل نوین مجهزگردند وبرتعداد وسائل نقلیه زمینی آن‌حدود افزوده شودتا حمل‌و نقل وتوزیع‌ماهی تازه وسایر مواد دریائی ازآنجابنقاط دیگر کشور سریعتر انجام پذیرد .

هرچه شبکه راه آهن توسعه یابد، برعده واگن‌های سردخانه ویژه حمل ماهی افزوده میشود ودر تمام مراکز پرجمعیت یخچالهای بزرگی ساخته خواهد شد که‌مواد غذائی دریائی و سایرمواد فاسدشدنی درآنهانگاهداری شود .

دیری نخواهد گذشت که‌ازدریا های ایران بهره‌برداری کاملتری‌بعمل خواهد آمد ومثلا علف‌دریائی که‌برای تغذیه حیوانات‌مفیداست بدست‌خواهیم آوردو نفت زیردریا که‌درفصل بعداز آن سخن خواهد رفت‌ومروارید وسایر مواد دریائی استخراج خواهد شد .

یکی‌از مواد غذائی دریائی که‌چندی است‌توجه مرا بخود جلب‌کرده نوعی آرد است که‌ازماهی خشك کرده‌تهیه میشود وپروتئین فراوان داردوموسسه کشاورزی و غذائی سازمان ملل‌متحد وموسسه یونسکو مصرف آنراتصویب نموده‌اند . این‌آرد را ازیك‌قسم‌ماهی خرد بقیمت بسیارنازلی تهیه میکنندو بووطعم‌ماهی هم ندارد‌و میتوان آنرا بنقاط دوردست حمل‌نمود ومدتهانگاه داشت‌و برای تغذیه افراد کم بضاعت مورد استفاده قرار داد .

آرامگاه رضا شاه کبیر
درگل غرق شد

امروز مراسم جشن ۱۷ دی روز آزادی زنان درپایتخت وشهرستان ها برگزار شد وآرامگاه رضاشاه کبیر بانی آزادی زنان ایران غرق درگل شد.

ساعت یازده‌ونیم صبح امروز والاحضرت اشرف پهلوی ریاست عالیه شورای عالی زنان بمناسبت روز هفده دی تاج‌گلی از طرف شورای‌عالی زنان نثار آرامگاه اعلیحضرت فقید رضاشاه کبیر کردند .دراین مراسم نمایندگان ومسئولین جمعیت‌های زنان نیز حضور داشتند .

ازساعت ۹صبح امروز که‌مصادف باروز آزادی زنان ایران بود ، نمایندگان‌جمعیت‌های زنان،سازمان های خیریه، دبیرستان های‌دخترانه آموزشگاههای پرستاری ، انجمن های زنان ، سازمان های زنان‌اقلیت مذهبی (زرتشتی ، مسیحی ،یهودی کلیمی) آرامگاه رضاشاه کبیر را برای ابراز حق‌شناسی غرق‌درگل کردند.

قرائت خطابه

در آرامگاه شاهنشاه فقید خانم عفت سمیعیان دبیر شورای عالی جمعیت های زنان ایران خطابه‌ای باین شرح قرائت کرد:

درود فراوان به روح پر فتوح شاهنشاه رضا شاه کبیر باد درود هائی که از اعماق قلوب پر از احساسات حق شناسی نیمی ازافراد این کشور بر میخیزد یعنی آنهائی که از تمام حقوق اجتماعی که یك بشر آزاد بایدداراباشد محروم‌بودند و بقدرت فکر و اراده آهنین آن شهریار بزرك‌از بند تعصبات‌جاهلانه آزاد و موفق به شرکت در نهضت های علمی و ادبی و اجتماعی کشور شدند.

در ردیف هزاران تحولات و اصلاحات اساسی که بدست توانای شهریار عظیم الشان بوجود آمد و ملت ایران را از خواری و ذلت نجات بخشید و عظمت و جلال‌ایران باستان را تجدید نمود آزادی زنان بدان پایه از اهمیت است که هرچه از زمان وقوع آن میگذرد ضرورت و عظمت این اقدام تاریخی آشکارتر میگردد و با اینکه ۲۵ سال یعنی یکربع قرن گذشته در هر سال در سالگرد حلول چنین روزی هزاران زن در آرامگاه حاضر شده و در مقابل عظمت روح پر فتوح شاهنشاه بزرگوار خود زانوی ادب برزمین زده‌ومراتب‌حق شناسی‌وسپاسگزاری خودشان را با نثار درود های بی پایان ابراز مینمایند و یك دل ویك جان عرضه میدارند آگاه باش ای شهریار بزرگوار که ما زنان بپاس کسب این نعمت آزادی که بما عنایت فرمودی در تحت ریاست عالیه دختر والاگهرت شاهدخت اشرف پهلوی که بفرمان برادر تاجدار خودشان شاهنشاه خردمندو محبوب اعلیحضرت محمد رضا شاه پهلوی رهبری زنان را در کف با کفایت خود گرفته‌اند و به پیروی از منویات آن شهریار بزرك برای عظمت و سعادت کشورمان و بسط فرهنك و دانش و انجام خدمات اجتماعی و عام المنفعه دوش بدوش مردان‌هموطن خودمجاهدت کردمایم ، امیدواریم که در آتیه نزدیك آنطور که‌منظور شاهنشاه‌عظیم‌الشان از ترقی و پیشرفت زنان بوده است توفیق بیشتری حاصل نمائیم .

از تلویزیون

ساعت هشت‌ونیم بعدازظهر دیروز بمناسبت روز تاریخی‌هفده دی‌برنامه‌ای ازطرف جمعیت هفده‌دی وشورایعالی زنان از تلویزیون ایران اجراء شد.

دراین برنامه ابتداخانم نیره‌سعیدی ازطرف شورایعالی زنان‌مطالبی‌پیرامون روز تاریخی هفدهم دی بیان داشت همچنین خانم عاطفه امیر ابراهیمی‌نیز درباره‌این روز چند دقیقه‌ای صحبت کرد آنگاه خانم سپهرخادم ضمن‌نطق کوتاهی از خدمات اعلیحضرت فقید رضاشاه کبیر تجلیل‌کرد و سپس پیرامون فعالیت های جمعیت مطالبی اظهار داشت‌آنگاه اعضای هیئت‌مدیره جمعیت رامعرفی نمود ودرپایان یك‌قطعه شعر زیبا دکلمه گردید وسپس یك برنامه رقص نیزاجراء شد .

درتالار فرهنك

همانطور که‌قبلااطلاع‌دادیم‌بمناسبت روز تاریخی هفده‌دی ازساعت ٤ بعداز ظهر امروز مراسمی در پیشگاه علیا حضرت ملکه فرح پهلوی‌ووالاحضرت شاهدخت اشرف پهلوی ریاست عالیه شورایعالی زنان‌درتالار فرهنك برگزار خواهدشد وجریان‌آن‌مستقیمااز رادیوو تلویزیون ایران پخش خواهد گردید.

ورود

*آقای دکتر زین العابدین ملکی راعی استاد دانشگاه از آمریکا

*آقای دکتر محمد اسفندیاری‌دبیر اول سفارت شاهنشاهی‌درانگلستان از لندن .

*آقای دکتر عباسقلی حکمت عضو هیئت نظارت سازمان برنامه ازرم .

*آقای عباس حشمتی نماینده سابق مجلس شورایملی از رم

*آقای امیر علی‌زنوزی کارمندمحلی در نمایندگی شاهنشاهی ایران درژنو از ژنو .

* آقای دکتر قاسم اهری از آذربایجان

مسافرت نخست‌وزیر باصفهان
بعلت نامساعد بودن هوا انجام نشد

گزارش تلگرافی خبرنگار مادر اصفهان حاکی است که قراربود دیروز آقای نخست‌وزیر باتفاق آقایان وزیر کار و رئیس اصل چهاردر ایران باهواپیما وارد اصفهان شوند و اسناد مالکیت خانه های ارزان‌قیمت دوهزار جریب‌این شهرستان را بین کارگران توزیع نمایند ولی‌هنگامی که استاندار اصفهان و آقایان روسای ادارات دولتی این شهرستان‌برای استقبال‌از نخست وزیر و همراهان درفرودگاه اصفهان اجتماع کرده‌بودند پس‌از ساعتی انتظار طی تلگرافی اطلاع دادشد بعلت‌آنکه هوا طوفانی بود هواپیمای حامل آقای نخست وزیر و همراهان ساعتی پس از پرواز نتوانست به‌پرواز خود بطرف اصفهان ادامه دهد و ناچار مجددابفرودگاه تهران بازگشت .دراین تلگراف اطلاع‌داده‌شد که مسافرت آقای‌نخست وزیر ووزیر کارو رئیس اصل‌چهار درایران موکول ببعد گردید وبدین ترتیب مراسم توزیع اسناد مالکیت خانه های کارگران بتعویق افتاد.

اقداماتی برای بالا بردن بهای نفت بعمل می‌آید

ازکاراکاس ـ وزیر معادن ونزوئلا امروز دریك مصاحبه‌مطبوعاتی اظهار داشت که درکنفرانس آینده کشورهای صادرکننده نفت‌اقداماتی درزمینه بالابردن بهای‌نفت بعمل خواهد آمد.

این کنفرانس بزودی باشرکت ایران ـعراق ـعربستان سعودی کویت ـونزوئلا درکاراکاس تشکیل میشود.

اطلاعیه اداره راهنمائی ورانندگی

اتوموبیلهای تاکسی درداخل و کرایه‌ها در خارج باید کارکنند

چون منظور از تفکیك پلاك شماره سواری کرایه و تاکسی آن بوده که اصولا اتوموبیلهای سواری کرایه در خارج شهر و اتوموبیلهای تاکسی در داخل شهر به نقل و انتقال مسافرین بپردازند و چندی‌است این منظور عملی نمیگردد و از طرفی با توجه بکثرت روز افزون وسائط نقلیه موتوری رعایت منظور فوق ضروری تشخیص داده شده لذا این‌اداره با موافقت نمایندگان شورای عالی اصناف و سندیکای رانندگان‌ایران کرایه را تعیین و اعلام خواهد داشت .

و اتحادیه مالکین و رانندگان دارنده تاکسی تصمیم دارد مطلقا ازفعالیت سواریهای کرایه در داخل شهر جلوگیری و همچنین از خروج تاکسی بخارج شهر و حومه ممانعت بعمل آورد چون این اداره مایل است رفاه حال کلیه مالکین این قبیل وسائط نقلیه همیشه فراهم گردد .لذا از تاریخ نشر این اطلاعیه تا مدت یکماه بدارندگان وسائط نقلیه‌کرایه مهلت داده میشود که در صورت تمایل کار کردن در داخل‌شهربامراجعه باداره راهنمائی و استفاده از مساعدتهای قانونی برای تعویض شماره اتوموبیل کرایه به تاکسی اقدام نمایند و در غیر اینصورت پس از انقضاء مدت مزبور از فعالیت آنان در داخل شهر جلوگیری بعمل خواهد آمد بدیهی است اداره راهنمائی و رانندگی بعدا ایستگاههای‌توقف‌اتوموبیلهای کرایه را تعیین و اعلام خواهد داشت .

راهنمائی و رانندگی

برف وبارندگی در شهرستانها

برف سنگین در مناطق خراسان وآذربایجان باریده است

● **در اغلب نقاط خراسان ٤ روز است برف میبارد**

● **سنگینی برف در مهاباد تیرهای تلفن را شکست و سیمها را قطع کرد**

گزارش‌خبرنگاران مادرشهرستان های شمالی کشور حاکی استکه طی ۴۸ساعت گذشته‌ریزش‌برف وبارندگی وطوفان درشمال کشور ادامه داشته و هنوز هم دربیشتر نقاط شمالی برفو بارندگی ادامه دارد .

درخراسان طبق گزارش تلفنی خبرنگارما درمشهد تاکنون چهارشبانه روز است ریزش برفدر شهرستان مشهد و اغلب شهرستانهای خراسان ادامه دارد وهوا فوق‌العاده دراین‌مناطق سرد شده‌است .

درشیروان گزارش خبرنگارما در شیروان حاکی‌استکه طی‌چند روزاخیر هوای شیروان بشدت سردشده واز پریشب نزول برف دراینمنطقه آغاز گردیده وهنوز هم بشدت‌ادامه دارد .

قوچان طبق‌گزارش تلگرافی‌خبرنگار ما درقوچان هم‌اکنون مدت دوشبانه روزتمام‌است که‌در قوچان برف‌میبارد وبراثر نزول‌برف هوای این‌شهرستان بشدت سردشده ولی موجبات‌خشنودی کشاورزان فراهم گردیده است .

فریمان بنابگزارش خبرنگارمادر فریمان از صبح روز چهارشنبه هفته گذشته ریزش برف درفریمان شروع گردیده وهنوز هم ادامه دارد .

درگیلان طبق گزارش خبرنگارما دربندر پهلوی ازدوروز قبل هوای‌بندر پهلوی واغلب‌شهرستانهای گیلان‌ابری شدوبارندگی دراین شهرستان آغاز گردید باشروع بارندگی در گیلان دریای خزر نیز طوفانی گردید وبهمین علت ماهی سفید کمیاب شد .

در آذربایجان خبرنگار ما دراهر گزارش میدهدطی دوشبانه روز نزول برف درشهرستان اهر بیش از ۱۵ سانتیمتر برف‌بزمین‌نشست‌وهوا بشدت سردو راههای اطراف مسدود گردید هم‌اکنون نیز هوای این شهرستان کاملا سرد میباشد .

درمهاباد بنا بگزارش تلگرافی خبرنگارما درمهاباد از چندروز قبل هوای مهاباد ابری و نزول برف دراین شهرستان شروع شدوبمدت سی و شش ساعت برف سنگینی در مهاباد بارید بااینکه دراولین روز نزول برف اغلب برفها آب‌میشد معهذا بیش از سی‌سانتیمتر برف بزمین نشست و سنگینی برف موجب ازکارافتادن‌تلفن های شهری و قطع‌سیمها وشکستن‌تیر های تلفن گردید بطوریکه پیش‌بینی میشود تابهار آینده هم‌خرابی تلفن شهری مهاباد اصلاح نمیشود .

خروج

*والاحضرت شاهپور عبدالرضا پهلوی به پاکستان

*آقای مهندس عبدالحسین خلیلی استاد دانشگاه به بیروت .

مدیر کل شهرداری تهران

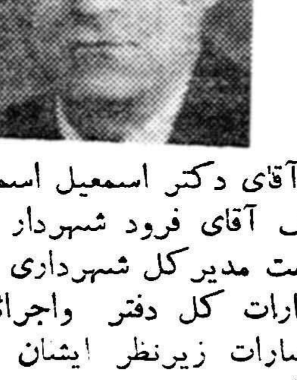

آقای دکتر اسمعیل اسمعیلی از طرف آقای فرود شهردار تهران بسمت مدیر کل شهرداری منصوب وادارات کل دفتر واجرائیات و انتشارات زیرنظر ایشان اداره خواهد شد.

دروزارت کشاورزی

از طرف وزارت کشاورزی آقای مهندس مجدالدین هاشمی بریاست اداره کل انتشارات و آموزش و آقای‌مهندس هاشم‌تاجبخش‌بریاست اداره کل ترویج کشاورزی منصوب شدند.

جناب آقای نخست‌وزیر
رونوشت جناب آقای وزیرکشوررونوشت روزنامه‌اطلاعات

مردم شاه دوست ووطن پرست گرگان باستظهار اوامر مطاع‌مبارك ملوکانه دایر به‌آزادی کامل انتخابات آقای حسین فلسفی را که از قضات عالی مقام دادگستری و از افراد تحصیل کرده این شهرستان و موردوثوق و اعتماد قاطبه طبقات اهالی هستند و مراتب خلوص و ایمان خودرا بمقام شامخ سلطنت کرارابه ثبوت رسانیده‌اند برای بیستمین دوره قانون گزاری مجلس شورای ملی کاندیدا نمود و ازاینکه در زمان دولت آنجناب امکان یافته‌اند چنین شخصیت‌لایق‌وبرازنده‌ای‌رابنمایندگی خود انتخاب نمایند بسیار مفتخر و سرافرازند اهالی شهرستان گرگان

حسین علی رهنماحاجی حسن واثقی جعفر قاضی اعظمی علی‌اکبر رهبر حاجی سیدصادق میرکریمی حاجی سیدحبیب‌اله فاطمی‌قاسم‌فرزانه‌حاجی عبدالمطلب‌فلسفی‌حاجی‌حسن زاهدی‌حاجی‌میرمهدی‌میری‌حاجی‌حبیب‌اله آسیابان حاجی اسمعیل آسیابان حاجی محمد تاعی شکوری حاجی‌مهدی تمسکنی زاهدی حاجی ابوواثقی حاجی محمد اسمعیل عرب حاجی غلام رضا صادقی حاجی محمد معتنی حاجی علی اصغر لطیفی حاجی‌علی لطیفی حاجی ابراهیم نیشاپوری حاجی محمد اسمعیل رضائیان حاجی غلامحسین رضائیان‌حاجی‌احمدسالك‌حاجی‌محمد باقر فقیهی حاجی محمد حسین فقیهی حاجی حسین‌دست‌آویزاحمد روبی حاجی علی‌اکبر حسینی حاجی فتح‌اله‌منتظری حاجی‌نعمت‌اله منتظری حاجی سیدمحمدفاطمی حاجی حبیب‌اله‌رضایانی حاجی‌رجبعلی صمدی حاجی غلام حسین خورین‌حاجی محمدعلی نیك نفس‌حاجی سید یعقوب دکتر هادیان‌دکتر‌قدرت‌اله‌مقصودلو حاجی موسی خلیفی حاجی‌حبیب‌اله کمالی حاجی‌غلام‌علی مرادی حاجی ابوذالب حاجی‌غلامرضا حاتمی حاجی‌محمد ابراهیم خطیری حاجی‌یوسف هاشم‌حاجی سید یعقوب الهاشم حاجی سید عسگری حاج‌میرقاسمی‌حاجی سید جعفر میرکریمی حاجی نورمحمدالوندی حاجی مهدی فلسفی حاجی عبدالصمدتقوی حاجی حسین ولی‌رمضانی حاجی‌آقالارینی‌حاجی‌علی کتابچی حاجی شیخ‌اسمعیل مریدی حاجی عبدالرسول امین‌نژاد حاجی حسن‌نجفی حاجی‌محمداسمعیل‌سالك‌حاجی‌سید کاظم‌حسینی‌حاجی‌ذبیح‌اله‌هجری‌اسمعیل شکری حاجی زمان ملکیان حاجی‌رحمت‌لطفی حاجی یوسف‌قربانی‌حاجی محمدباقر رحیمی جواد باباکردی حاجی‌غلام‌حسین‌رحیمی حاجی‌عبدونی رحیمی حاجی‌مهدی دماوندی ومحمدادیب باقری حمدحاجی‌مشهدی‌صادق زیادلوخسروباقری عباس باقری ضیاءخسروی احمد حسین‌باقری احمد مجید باقری حجت‌اله باقری سیداحمدمیرکریمی اسمعیل خلیقی علی‌رضا خطیری طالبی علی محمد خطیری احمدولی خیرخواه رحمن باقری محمد علی رمضانی محمد ضیاباقری محمدرضا غفوریان اسمعیل تدین محمد خواجه‌نژاد علی‌اکبر فرمانده سیف‌اله معنوی لطفعلی زمانی محمدتقی تقوی حسن کبیر محمد تقی مرادی احمدی ملااسحق محمد قاسم علی حجت‌اله رضایانی عبدالصمد غفاری رحمت‌اله قاضی حیدر قلی مراد سید یعقوب میرذبیح‌اله محمدحسین حزینی موسی حزینی محمد ابراهیم‌یزدی هوشنك خلیقی رحمتراه پیما سیدهاشم میرکریمی علی اکبر فغانی‌محمد واثقی قاسم کمالی سیدحبیب‌اله بنی‌کمالی سیدعبداله‌میرکریمی احمد دماوندی باقر کمالی غفور تقوی نصرت‌اله متقی علی‌اکبر احمدی شعبان علی‌سعادت احمدکشمیری رسول کریمی محمدحسین‌شریعت‌سید حسن میرکریمی سیداسمعیل میرکریمی حجت‌اله‌صادقی احمد حقیقی‌سیدمهدی صفوی مجیدا براعلی رضا چوری عباس‌علی عنایتی ریاضی‌حجت‌اله کلانتری عبداله جندقی‌ابوتراب محمدی محمدحسین‌زمانی‌زاده زین‌عابدین سیدی اسمعیل صالحی محمدعلی‌فوکردی سیدباقر ناصری محمود کیامحمدرضا شرفی علی‌رضا قاسم پورمحمد صادق‌امیدی محمدتقی‌وثوق‌غلام‌علی‌خراسانی پدیزهمدانی الیاس‌امان دوست عبداله ابراهیمی محمدباقر نیشاپوری‌محمد یوسف خلیقی محمدمهدی علائی‌عیسی نصیری رحمت‌اله‌حاجی‌قاسمی‌محمد جعفرابراهیمی علی‌اصغر وثوق حبیب‌اله فهیمی سیدمهدی موسوی‌حسن علی‌صابری علی‌اکبر مولودی هادی‌طهوری محمد طاهر‌محمدطاهری محمد ابراهیم نورشانش‌حجت‌اله داداشی محمدباقرمولودی پرویز کاویانی سید عبداله عرفانی احمدکریمیان محمدمحمدی علی‌اصغررشیدی محمدپورعلی ذبیح‌اله‌صالحی محمدهادی وثوق‌غلام‌علی‌علادین‌محمدتقی‌خلیقی محمدعلی کفاش عزت‌اله متقی قدرت‌اله شقاف قدیر کفاش حبیب‌اله‌بربری‌اردشیر رضایانی ایرج توسلی سیف‌اله‌سلیمانی علی‌اصغر واثقی علی اکبر وثوقی سیدرحیم میرکریمی محمد طاهر عطاءاله کاشانی حسن علی سلطانی حسن صدیقی‌حسین علی کاظمی کاظمی نژاد ذکریا چراغ‌علی‌عبدالکریم‌خسروی حجت‌اله‌اکبری‌حسین‌علی‌رزاقی علی‌اکبر رزاقی حجت‌اله زرگران رسول شفیعی علی‌کریمی محمدرحیم‌تقوی قدرت‌اله کریمی حبیب‌اله حاجی ابراهیمی اسداله زرگری محمداسدالهی ابوطالب مولودی رجبزرگران اسداله‌قاضی مقدم محمدعلی قنبری محمدتقی مختومی منوچهر خواجه قاسم‌کاشانی سیف‌اله‌قادری غلامرضازرگری علی‌اکبر رحیمی‌حسین علی احمدی دوست محمدامینایشی ذبیح‌اله صادق نژاد ابوالحسن علی‌علی‌رضا گلدسته سیدعباس مولوی شعبان علی منتظری عباس‌علی جلیلی شعبان احمدی حبیب‌اله‌قاضی عبداله بیاروانی علی‌اصغر صمدی جمشیدی .

مهدی نژاد رمضانعلی باغی محمد رضا اسلامی زین‌عابدین مخدوم‌عزیزاله خور پن حبیب‌اله حسینی محمود زمانی محمد یوسف‌علی‌عباس دماوندی محمد ابراهیم دهدشتی هادی نشانی عبدالحسین بردبار محمدکلانتری عبدالخالق واثقی علی‌اکبرقاضی اعظمی علی رضایزدی عبداله زرگری اسمعیل مبشری عزیزاله مبشری سید نظام کوچك حسین مرتضی‌قادری محمد ولادین محمد نجفی محمد علی امیری حبیب‌اله امیری رحمت‌اله امیری محمد علی رضایانی ابوطالب چراح محمد جعفر موحدی احمد ناصری محمد ابراهیم کمیلی سید صادق ابطحی اسداله شاهی محمد فخار سید مهدی جعفری‌زاده محمد مقصودلو نهمت نونهال اقبال حسین حسین موسی حسینی هادی عطاری محمود باسط ابوالقاسم کاوه عبدالصمد زین‌علی علی‌اصغر علائی غلام علی‌علائی سید قدس علوی حجت‌اله‌چراغ علی یحیی تقوی محمد صادق زیادلو محمدتقی رسول زاده‌عبداله‌سرخوش اسمعیل قاسمی عبدالرحیم حرفی هوشنك جلالی سید کریم محمدی‌تقی نسیمی محمد باقر رضوانی پرویز عرب سید رضا حسین محمد بجنوردی سید احمد معیری عبدالخالق هروی عباس عادل علی‌اکبر کیانی محمدولی کیانی سید حسن حسینی علی‌اکبر قیاسی علی‌تشی‌شمیرآبادی‌علم‌خسروی عبداله کاشانی رادفرج‌اله لطیفی رضا مهدی نژاد رضا فرقانی عباس آقائی مخدش صالحی کریم مهدوی نژاد سید محمد رضا هاشمی علی‌اصغر نوری عبدالخالق رضاقلی نژاد علی اصغر شفیعی سید اسمعیل شیرنگی حسین باقری حسن قاضی مقدم سید ابراهیم قریشی عباس علی طهوری عبدالرحیم قاضی مقدم اردشیر شفیعی غلامرضا صمیمی علی محمد کاظم‌نژاد عباس زاغی کریم کاظم نژاد محمد ناصر یلدی حسن منتوش رجب حدادی علی رضاقاضی اعظمی سید علی اکبر شاکری ابوطالب قاضی شجاع‌الدین طباطبائی محمود عین علی احمد عین علی اردشیری باقری اسمعیل احمدی عبدالرسول باقری محمد زمان تقوی اسمعیل بهرام راد محمد نیك سیر عباس زاغوئی سید محمد هاشمی‌سید حسین مفیدیان سید رسول صفوی کمال کمالی عطاءاله کمالی محمدعلی رهنما قربان علی یحیائی محمد مهدی باقری عبدالوهاب شفیعی رحیم رهبر ضیاءالدین پاك نشان محمد باقری اسداله باقری بهرام امین نژاد غلام علی کبود رنگی هوشنك محمدی منوچهر جندقی حسین علی‌احمدی حسین عقیلی سید قاسم مسلمی عقیلی فاضل الهاشمی سید مرتضی‌عقیلی سید حسین عقیلی سید نصراله مسلمی عقیلی حجت‌اله کاظم‌نژادولی‌اصغر علی محمدی سید محمد محسنیان عبدالمجید شفیعی مهدی جلالی سید علی محمد حسین حبیب‌اله قوی‌پور اسمعیل‌اسفندیاری محمد مقدم‌ابراهیم بربری شکراله نژادی سید یعقوب محسنیان علی رضجراح اسداله چراغ علی اصغر فتوت رحمت‌اله انتوت سید محمد میرقاسمی سید اسداله میرصادقی جواد مقصودلومحمدمهدی چراغ علی‌حبیب‌اله کوهستانی‌سیدعلی کاراحسین کاظمس هوشنك وکیلی رمضان علی اکبری سید علی‌حسینی مهدی نصرت‌اله قاسمی محمدباقر جلالی محمد لطفی حسن وزیری سید جعفر حسین علی عباس ابراهیم‌زاده مجید مفیدی عیسی ژاله نصرت‌اله کلانتری غلامرضا مصباح رحمت‌اله علی اکبر دامغانی عبداله کبیری سید مهدی موسوی رجبعلی سالك رمضان علی صابری هاشم دیانی سید حسین برومند سیف‌اله رکشمیری ایرج مقصودلو عباس ضیائی حسین عرب عامری علی اصغر مظفری محمد مهدی رجبی ایرج یزدی منوچهر باقری علی اکبر رضوی موسی سلامتی یزدان تقوی حسین نعمتی علی اکبر کاوه سید رمضان هدایتی سید مصطفی هدایتی عباس عرب ناصر معانی نژاد حبیب‌اله دهخدا علی‌چراغ علی‌بهرام معنوی علی نعمتی نادعلی پورعلی قاسم طاهر مقصودلو محمد تازیك عباس شیداسمعیل اهری ابوالقاسم ربعی‌نژاد محمد علی ربیع‌نژاد قاسم علی‌کفش داری حسین علی مسامی حاج حسین علی دیوانی غلامرضا مرکوری محمد یابری‌محمد علی موذنی محمد علی وزیور رضا بسطامی مرسل صلاحی ابوالحسن شیخ‌اسلامی اسمعیل غرب‌سید ابراهیم میرمجیدی دانشمند مولودی نصرت‌اله قربانی شیخ‌اله ذبیحی حسن سمنانی عق‌اله ذبیحی‌سیدابوالفضل نیاکان اسمعیل کاوه اسمعیل عظیم زاده صمد یاسائی رمضان علی علمی سید محسن هاشمی نجفی عبدالرحمن قدیمی حسین برزگرعزیزاله مقصودلو منصور قاسم تمسکنی زاهدی کاظم تمسکنی زاهدی‌یداله‌ثنائی محمد مهدی کاوه سید تقی قریشی رحیم قاشضی مقدم حیدر ابراهیمی علی‌جان قاسمی والی‌اله ثنائی عمادی علی محسن کاشانی محمد علی عزیزانوری ثنائی سید علی ضیائی حسین اسفندیاری اسداله ابری رمضان کوکلانی ادینه علی شکی منوچهر معززی حیدر قلی شکی امام قلی شکی‌موسی بهرامی علی‌اکبر فندرسکی علی اکبر نیك‌بخت محمد باقر میرزائی علی‌اصغر شاه مرادی علی احمد رحمتی حجت‌دیلمی حاج سیدجواد عقیلی سید مهدی هاشم حجت کیا محمد باباکردی ابراهیم حیدری کامران حافظی سید محمد میردیلمی مسیح‌اله دیلمی علی‌اکبر شکی ذبیح‌اله رستمی مصطفی کلانتری حبیب‌اله یزدی عبدارجب‌رحمتی محمد تقی رحیمی حجت‌اله الواری علی‌اکبر موحدی ناصر اوتادی علی اکبر وزلود عبداله جلالی سید موسی میر کریمی .

آ-۳۳۷۶۷

کاندیدای نائین

آقای حسن مصطفوی نماینده مستعفی نائین که مجددا از آن‌شهر کاندید میباشند وارد نائین شدند عده زیادی از اهالی شهر و حومه از ایشان استقبال کردند.

تبریکات

جناب آقای فرود شهردار محترم تهران

انتصاب جنا ب‌آقای دکتر اسمعیل اسمعیلی را که از صاحبمنصبان عالیرتبه و فاضل کشور میباشند بمدیریت کل شهرداری به آنجناب صمیمانه تبریك عرض میکنم **ابوالقاسم نقشینه**

سرکار سرهنك پرویز خسروانی

انتصاب شایسته شمارا به‌فرماندهی ناحیه ۱ ژاندارمری تبریك‌عرض نموده توفیق‌سرکار را در راه خدمت به‌شاهنشاه ازخداوند مسئلت دارم.

آ-۳۳۷۰۵ **سروان جاوید پور**

سرکار سرهنك پرویز خسروانی دوست محترم

انتصاب جنابعالی را به‌فرماندهی ناحیه یك ژاندارمری مرکزصمیمانه تبریك میگویم .

رئیس باشگاه ورزشی تهران جوان ـ حسین فکری

جناب آقای فرودشهردار تهران

انتصاب جناب آقای دکتر باسقی‌رابمدیریت کل بهداری شهرداری تهران به‌آنجناب و عموم اصلاح‌طلبان امور بهداری وبهداشتی شهر تهران تبریك گفته وتوفیق ایشان‌را از خداوند خواستاریم.

دکتر ابوالملوکی ـدکتر بدخشان ـدکتر بیرجندی ـ کاظم بهنام‌ـ دکتر حاجحریری ـاکبر حق‌شناس ـدکتر حکیم‌زاده ـدکتر شروین دکتر طباطبائی ـ دکتر طبری ـدکتر قانونی ـدکتر قائمی ـ دکتر کلانتری ـ دکتر کنی‌ـ دکتر گنج‌بخش ـدکتر گنجی ـدکترنصیرپور دکتر نظام ـمحمد همایونفر آ-۳۳۸۰۹

مقام منیع وزارت فرهنك

کارمندان آموزشی دبستان عظیمیه شهرستان ری‌ازحسن‌انتصاب آقای مهدی صدیقی بریاست فرهنك شهرستان ری که یکی از افراد شایسته وفرهنك‌دوست کشورند صمیمانه تبریك عرض مینمایند.

تیمسار سپهبد عزیزی فرماندهی کل ژاندارمری کشور

انتصاب سرکار سرهنك پرویز خسروانی مدیر سازمانهای ورزشی تاج کشور رابفرماندهی ناحیه‌یك‌ژاندارمری کشور صمیمانه‌تبریك‌میگوئیم

مدیر باشگاه آرارات سواك ساگینیان ـ مدیر باشگاه های البرزو کیان غلامرضامجید ـ مدیر باشگاه بوستان ورزش قیصریه ـ مدیر باشگاه پولاد حسین رضی‌زاده ـ مدیر باشگاه تهران مهندس‌تیزهوش‌ـ مدیر باشگاه تهران‌جوان حسین فکری ـ مدیر باشگاه دارائی محب ـ مدیر باشگاه داریوش حسن سعدیان ـ مدیر باشگاه دیهیم تاج نجم‌ـ مدیرباشگاه سپه ابوالقاسم طربی ـ مدیر باشگاه شاهین خواجه نوری ـ مدیر باشگاه شرق محمود رازی ـ مدیر باشگاه شعاع شعاع ـ مدیر باشگاه فردوسی عنایت‌اله ضیائی ـ مدیر باشگاه کورش ناصر بنایان‌ـ مدیر باشگاه نادر دکتر مستوفی ـ مدیر باشگاه نیرو امیر علمدار ـ مدیر باشگاه نیکنام نیکنام ـ مدیرباشگاه شجاعت محمود صالح

جریده شریفه روزنامه اطلاعات

ازبدو تاسیس دبستان های جدیدالتاسیس دخترانه وپسرانه‌ساختمان کمپانی واقع درخیابان قلعه‌مرغی کوی مهناز پهلوی خانم وکیلی مدیره دبستان وآقای تاجیك مدیر دبستان بانهایت جدیت وعلاقه مندی‌بانجام وظیفه اشتغال ورزیده ورضایت اولیای محصلین دبستان‌های مذکور را بنحو احسن فراهم نموده‌اند اینك انجمن محلی کوی مهناز وظیفه‌خود میداند بمنظور شناساندن این‌دونفر خادمین واقعی فرهنك و جامعه‌بعموم هموطنان ارجمند بدین‌وسیله مراتب را درجریده وزین اطلاعات درجواز جناب آقای دکتر صدیق وزیر محترم فرهنك که حامی خدمتگذاران صدیق ودلسوز جامعه هستند تقاضای تشویق وتقدیر آنان را دارد

هیئت مدیره انجمن محلی کوی مهناز پهلوی

آگهی بداوطلبان استخدام

باطلاع‌داوطلبین استخدام که دیپلمه بوده ودر آزمایش معموله قبول شده‌اند میرسد که برای ترتیب‌استخدام روز اول بهمن‌ماه۱۳۳۹ دراداره کارگزینی کل شرکت حضور یابند.

۱-۲ آ-۳۷۳۸۶ **شرکت سهامی شیلات‌ایران**

اطلاعات

مذاکرات شاهنشاه و رئیس جمهوری پاکستان در تهران

امروز خبرنگار ما اطلاع بدست آورد که مارشال ایوب خان رئیس جمهور پاکستان درساعت یازده بامداد روز پنجشنبه بیست‌ودوم دیماه باهواپیمای اختصاصی وارد فرودگاه مهرآباد خواهد شد.

رادیو کراچی دیشب گزارش داد که شاهنشاه در فرودگاه مهرآباد ازحضرت رئیس جمهوری پاکستان استقبال نموده وروسای دوکشور نزدیك یکساعت گفتگو و تبادل‌نظر خواهند کرد.

حضرت رئیس جمهوری پاکستان پس از صرف ناهار تهران راترك خواهند گفت.

حضرت رئیس جمهوری پاکستان عازم اروپا میباشند ودرسفرده‌روزه خود ازکشور های یوگسلاوی و آلمان غربی بازدید رسمی بعمل خواهند آورد.

خبرنگار ما گزارش میدهد که حضرت رئیس جمهوری پاکستان هنگام بازگشت ازمسافرت اروپا یکشب در تهران توقف کرده و میهمان شاهنشاه خواهند بود.

مارشال ایوب‌خان درساعت ده‌بعد از ظهر روز دوشنبه سوم بهمن‌ماه وارد تهران خواهندشد وشب‌رادر کاخ سلطنتی بسر خواهند برد و در ساعت‌یك بعداز ظهر روز سه‌شنبه چهارم بهمن‌ماه تهران را بقصد پاکستان ترك خواهند گفت. آقای محمد شعیب وزیر دارائی پاکستان دراین سفر همراه رئیس جمهوری پاکستان خواهد بود.

بازدید شاهنشاه وملکه از هتل ونك

پنجشنبه گذشته اعلیحضرت همایونی و علیاحضرت فرح پهلوی بدون اطلاع قبلی‌از هتل‌ونك دیدن کردند. دراین بازدید آقای بهبهانیان مدیر عامل‌بنیاد پهلوی حضور داشت. اعلیحضرتین کلیه قسمتهای هتل ونك‌را مورد بازدید قرار دادند

ملکه انگلستان درآخرین روز دیماه برای مسافرت‌آسیائی خود لندن را ترك میگوید

لندن ـ۶ ژانویه ـآسوشیتد پرس ـ ملکه الیزابت سفر خود رابه‌آسیا در این ماه آغاز میکند و فاصله دهلی نو و لندن‌را بایك‌توقف کوتاه دربرس برای سوخت گیری هواپیمای سلطنتی انگلستان یکسره می پیماید مسافرت ملکه ۲۰ ژانویه (۳۰ دیماه) آغاز میشود و با یك هواپیمای توربو جت مخصوص صورت میگیرد.

کافه شهرداری پارك شهر میشود

امروز خبرنگارما اطلاع یافت که مقامات سوپر مارکت پیشنهادی بشهرداری تهران داده‌اند تا در طی مهلتی محل فروشگاه بزرك خواربار را که متعلق بشهرداری تهران‌است تخلیه نمایند.

مسئولین فروشگاه خواربار اعلام کرده‌اندکه بمنظور اجرای‌اوامرشاهنشاه ودستورات دولت و همکاری با شهرداری در نظر دارند برای تامین وعرضه نیازمندیهای‌مردم سه‌فروشگاه بزرك خواربار در سه نقطه شهر احداث کنند هریك از این فروشگاه‌ها باندازه همین فروشگاه فعلی‌خواهدبود که در محل کافه شهرداری تشکیل شده‌است.

خبرنگار ما امروز دراین موردبا شهردار تهران تماس گرفت آقای فرود گفت پیشنهادی از طرف سوپر مارکت بشهرداری رسیده‌است و شهرداری با این امر موافقت داردودر ضمن قراراست که بزودی شعبات جدید فروشگاه در نقاط‌شهر احداث‌و برفع نیازمندیهای مردم کمك نماید

پارك میشود

از شهردار تهران سئوال شدکه محل کافه شهرداری چه میشود و آیا شهرداری نقشه جدیدی در باره این محل دارد یانه آقای فرود جواب دادکه این محل تبدیل بپارك میشود و گردشگاه خوبی دراین نقطه ازشهر برای مردم فراهم خواهد شد

نمایندگی فروش

انتشارات دانشگاه تهران

برای خرید کلیهٔ انتشارات دانشگاه تهران در تبریز به کتابفروشی (تهران) بازار شیشه گرخانه مراجعه نمائید. ۱ـ۲ آـ۳۷۷۱۶

مهرگان اتوسرویس فولکس‌واگن

نماینده شماره ۲۴

زیر نظر متخصصین فنی بمدیریت **حسین شهسوارانی** باسابقه‌ترین مکانیسین فولکس واگن افتتاح گردید.

تعمیرگاه مجهز ومدرن **مهرگان** همیشه‌آماده خدمت است. نشانی: خیابان تهران‌نو بعداز پمپ بنزین ایستگاه ارباب مهدی تلفن ۹۱۳۹۹ آـ۳۷۷۳۶

مراسم ۱۷ دی در آرامگاه رضاشاه‌کبیر

امروز بمناسبت ۱۷ دی مراسمی در آرامگاه اعلیحضرت فقید انجام‌شد. در این عکس والاحضرت شاهدخت اشرف پهلوی هنگام نثار تاج گل‌به‌آرامگاه شاهنشاه فقید باتفاق نمایندگان جمعیت های بانوان دیده میشود. (شرح در صفحه ۲۷)

در تاریکی مطلق‌که بر خلیج فارس سایه افکنده بود

یك ناوچه ایران موفق‌شد زیردریائی دشمن را نابودکند

بدنبال گزارشهای قبلی درمورد مانور مشترك دریائی ایران و آمریکا در خلیج فارس عبدالحسین رهبر خبرنگار اعزامی ماازعرشهٔ ناوپلنك مقر فرماندهی مانورمشترك چنین گزارش میدهد.

از ساعت ۷شب جمعه درتاریکی مطلق عملیات مانور در خلیج فارس طبق برنامه انجام شد. در این قسمت از مانور میبایستی‌ناوچه‌های ضدزیردریائی ایران بناوگان امریکائی حمله کند و ناوها نیز بوسیله رادار قبل‌از اینکه ناوچه‌ها بشعاع معینی که مرکز عملیات آنهاست برسند میبایستی بوسیله توپهای مجهز اتوماتیك ناوچه‌هارا ازبین ببرند. این مانور به طور رضایتبخشی انجام شد.

دیروز هم عملیات ناوهای مین جمع‌کن شروع‌شد تیمسار رسائی ازعرشهٔ ناوپلنك ناظر عملیات‌مانور بود جالب‌ترین قسمت مانورعملیاتی بودکه علیه زیردریائی ها انجام گرفت وواحدهای شناور با استفاده از دستگاههای الکترونیکی محل زیردریائی هاراکشف میکردند و به‌آن‌حمله مینمودند.

یکی از ناوچه‌های ایران ضمن حمله به‌زیردریائی توانست‌بااستفاده از بمبهای مخصوص که‌درزیر آب منفجر میشود بموقع زیر دریائی را ازبین ببرد.

مانور مشترك دریائی ایران و آمریکا عصرامروز خاتمه میبابد.

شهردارتهران‌گفت بامر شاهنشاه:

سه‌کشتارگاه بزرك درسه استان احداث میشود

امروز آقای فرود شهردار تهران بخبرنگار ماگفت که بامرشاهنشاه درسه‌استان شمالی‌وحشم‌خیزکشور سه‌کشتارگاه بزرك بوسیله مردم وکمك شهرداری احداث خواهد شد.

دراین سه‌استان که عبارت از استانهای خراسان، آذربایجان، ومازندران می‌باشند باکمك‌سرمایه های خارجی مردم‌عادی کشور که داوطلب اینکار هستند کشتار گاه های جدیدی احداث میکنند و لاشه‌های احشام‌پس‌از کشتاربوسیله راه‌آهن بتهران حمل‌و برای‌مصرف مردم عرضه میشود.

شهردار تهران امروز اظهار نظر کرد که‌بااین‌ترتیب مشکل‌گوشت بطور کلی از میان میرود و اداره اینکار مهم‌بدست خود مردم سپرده میشود

تشکیل شرکت‌ها

شهردار گفت درتهران وشهرستان ها به‌تشویق شهرداری برای‌اجرای اوامر شاهانه شرکت‌های جدیدی برای ادامه‌امور گوشت تشکیل میگردد واین شرکت‌ها مستقلاامر خرید وفروش احشام وگوشت را بعهده میگیرند

مطلب مهم اینست که سرمایه های خارجی فقط بعنوان کمك‌مالی مورد استفاده شرکت‌های مزبور قرار میگیرد و صاحبان سرمایه‌ـ های خارجی بهیچوجه حق دخالت درامور شرکت‌های مزبور راندارند واداره شرکت‌ها وامر کشتار و خرید وفروش گوسفند و حمل گوشت بطور کلی بوسیله افرادی که‌از اهالی محل و یاساکن‌تهران خواهند بودبعمل می‌آید.

خرجی نمیکنند

مطلب مهم دراین مورد آنست‌که شهرداری تهران برای‌احداث‌سردخانه وتامین گوشت موردنیازتهران دیگر خرجی نخواهد کرد و کلیه هزینه‌ها بوسیله شرکت های‌ملی وسرمایه‌های داخلی و خارجی پرداخت شده و فقط شهرداری تهران براین شرکت نظارت‌خواهد کرد.

کاندیداها

حزبی‌ها

غیر حزبی‌ها

وهمه کسانی که‌بشکل‌رهبری حزب‌مردم اعتراض دارند

فردا صبح در«خوشه»

. یك مقاله پرسروصدا

ویك نوشته‌از: پوروالی

یك نامه از ساغر یغمائی

یك سرگذشت از: عماد

وده‌ها مطلب دیگربا

یك عکس زنده از پیکاسو

خوشه هر صبح یکشنبه

تبریز

بفرزند مبارز وقهرمان خود

رحیم زهتاب‌فرد

رای خواهدداد

آـ۳۳۶۷۹ ۱ـ۱۰

جشن روز ارتش عراق در تهران

●سفیر ایران تاپایان هفته رهسپار بغداد میشود

دیشب سفارت‌جمهوری‌عراق‌در تهران روزارتش عراق راجشن گرفت.

بنابدعوت، سرهنك‌حسن‌عبدالطیف وابسته نظامی عراق‌در تهران ازساعت هشت بعداز ظهر دیروز ضیافتی بشام بمناسبت روز ارتش عراق‌در سالن‌های سفارت جمهوری عراق برپا بود.

دراین‌میهمانی‌تیمسار ارتشبدهدایت رئیس ستاد بزرك‌ارتشتاران وعده‌ئی از امرای ارتش شاهنشاهی و همچنین آقایان وزیر خارجه روسای دربار شاهنشاهی، معاونین وجمعی ازروسای وزارت‌خارجه، چندتن ازاعضاء دولت، مدیران مطبوعات‌و شخصیتهای‌سیاسی کشور بابانوان خود شرکت داشتند.

آقای‌آرام، سفیرکبیر شاهنشاهی دربغداد که‌برای تبادل نظر راجع‌بامور مربوط بحوزه ماموریت خوداز ده روز پیش درتهران بسر میبرد درمیهمانی دیشب سفارت عراق شرکت‌داشت.

آقای آرام بخبرنگارما گفت که‌در حدود پنج‌تاشش روز دیگر ببغدادباز خواهد گشت.

درمیهمانی دیشب سفرای کشور های عربی بابانوان خود شرکت‌داشتند وبیشتر وابسته‌های نظامی ودیپلماتهای ممالك شرقی وغربی حاضر بودند.

ازسفارت‌شوروی. وابسته‌شوروی‌با چندیپلمات در جشن روزارتش عراق شرکت کرده‌بودند ولی آقای پکوف سفیرکبیر شوروی حاضر نشده بودو اعضاء سفارت‌شوروی میگفتند که چون حال‌آقای پکوف خیلی خوب نیست، نتوانسته است در میهمانی حضوریابد. دیپلماتهای روسی‌درپاسخ خبرنگار ما راجع بتاریخ عزیمت پکوف بمسکو اظهار کردند که‌تاریخ عزیمت سفیر شوروی هنوز هیچ‌معلوم نیست.

آخرین خبر تا ۴ بعدازظهر

سروان کونك‌له‌برای‌حمله‌عمومی آماده میشود

وین تیان ـ ۷ ژانویه ـآسوشیتد پرس ـ در حالی که مذاکرات و کوشش های سیاسی برای پایان دادن به تشنجات لائوس ادامه دارد، نیرو های سروان کونك له و شورشیان پاتت لائو، برای یك حمله عمومی به قوای دولتی آماده میشوند. ممکن است آنها به «لوانك پرابانك» پایتخت شاهی و یاوین‌تیان حمله کنند و یا از راههای جنگلی به پاکستان دست یابند ولائوس را عملا بدو بخش تقسیم‌کنند. نیرو های دولتی بجنك‌ادامه میدهند ولی هنوز تصمیمی برای حمله متقابله ندارند تادشت جار و ایالت «گزینك خوانك» را که بتصرف شورشیان در آمده، پس بگیرند. درحال حاضر اوضاع جبهه ها آرام است. لکن کار شناسان نظامی اظهار میدارند که کمونیستها برای حمله آماده میشوند.

فوما خودرا نخست‌وزیر لائوس میداند

پنوم ـکامبوج‌ـ ۷ ژانویه ـرویتر ـ پرنس فوما نخست وزیر بیطرف لائوس که به کامبوج گریخته است، اظهار داشت که هنوز خودرانخست‌وزیر قانونی لائوس میداند. وی افزود که حکومت بن‌اوم نخست وزیر جدید، قانونی نیست و وی نماینده اراده و آرزوی مردم لائوس نمیتواند باشد. پرنس فوما اظهار داشت قصد ندارد، باین زودیها، به لائوس باز گردد. در حال حاضر مسئله تشکیل یك دولت ائتلافی با شرکت «بن‌اوم» وپرنس فوما و عناصر دست چپ پاتت لائو، در لائوس مورد مطالعه قرار گرفته‌است

پادشاه لائوس در وین تیان

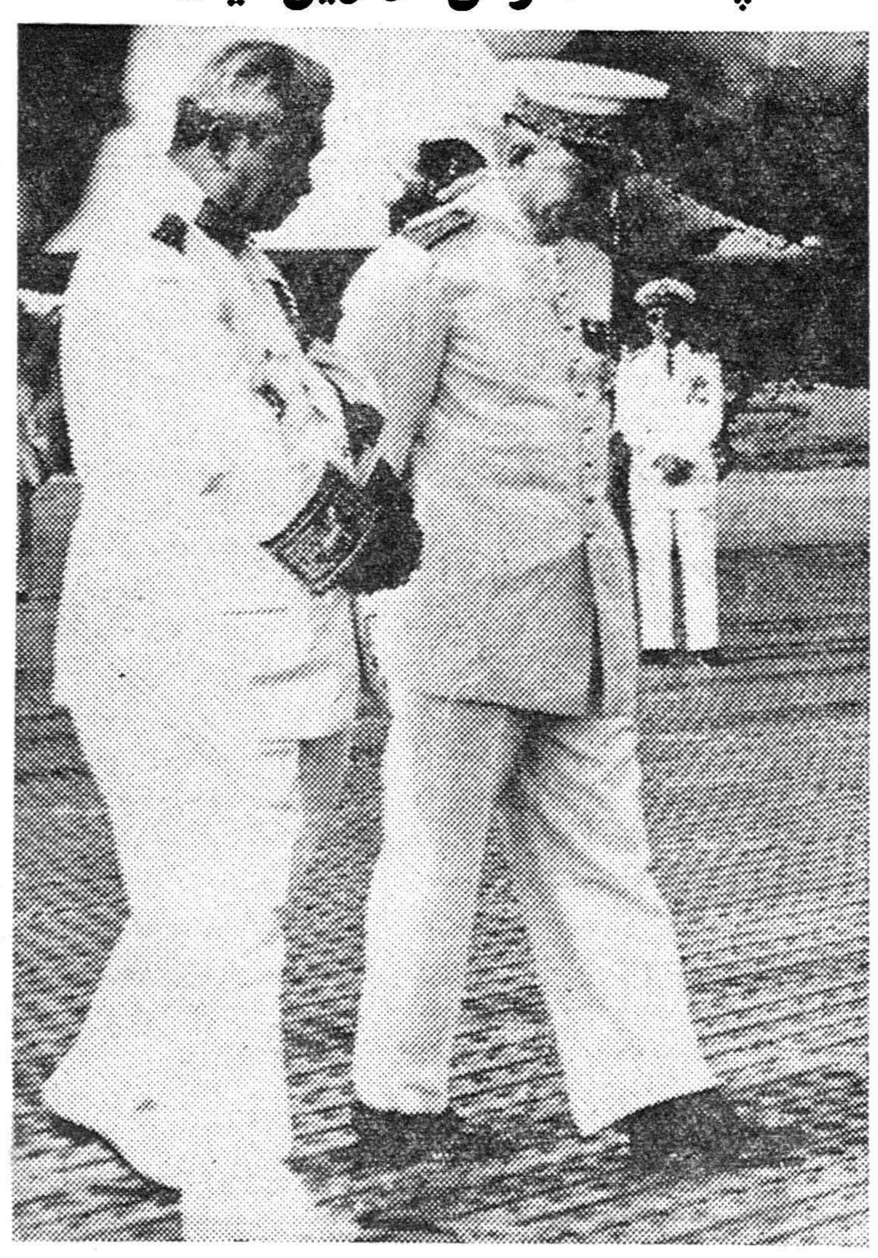

پادشاه لائوس ساوانك‌واتهام (نفردست‌راست) و پرنس‌بون‌اوم نخست وزیر این‌کشور دروین تیان. روز ۳۶دسامبر پادشاه لائوس اولین بارپس‌از بحران اخیر لائوس ازلوانك‌پرابانك‌پایتخت شاهی‌به‌وین‌تیان پایتخت‌اداری لائوس آمد. اکنون شایعاتی وجود داردکه نیروهای سروان کونك‌له‌و پاتت‌لائو، برای‌حمله به‌پایتخت شاهی تدارك می‌بینند.

کمند ببازار آمد

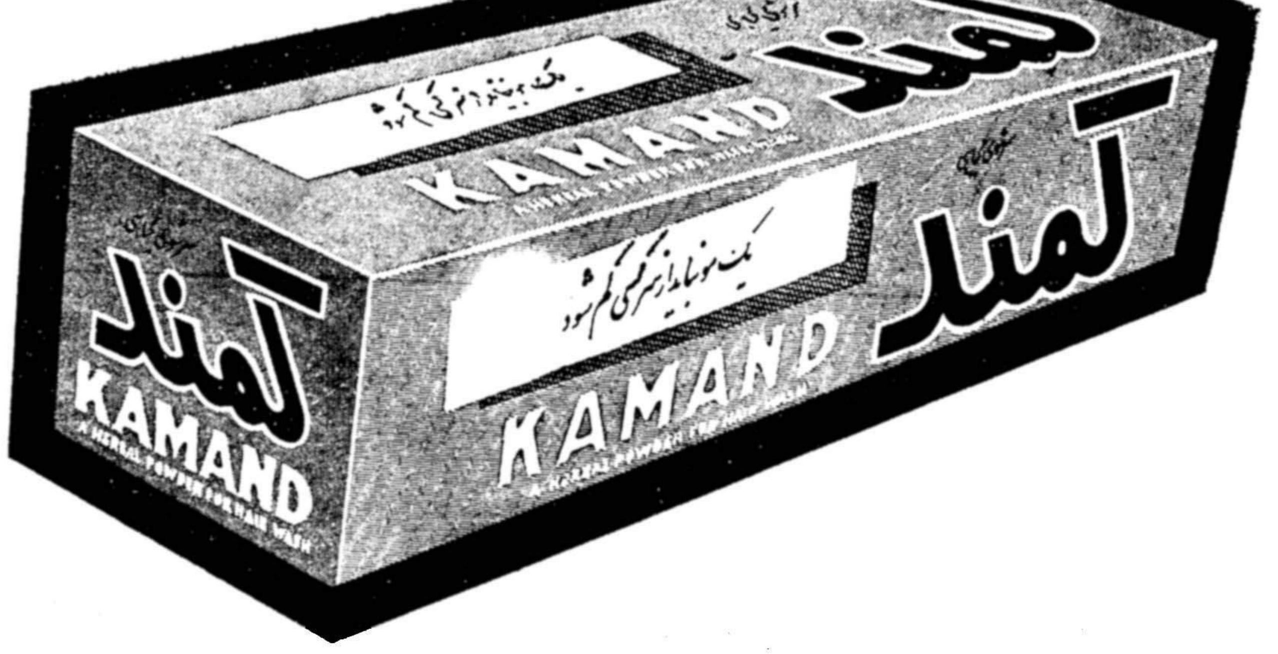

وبعلت استقبال بیسابقه مردم پایتخت

سهمیه سرشوی گیاهی کمند برای شهرستانها ده روز دیگر ارسال خواهدگردید

سرشوی گیاهی کمند پنجشنبه گذشته ببازار آمد واز همان لحظات اول با استقبال بی‌نظیر علاقمندان وهموطنان عزیز مواجه گردید. اگرچه مابحکم واقع بینی وسنجش تاثیر شگرف تبلیغات وسیع آن خودرا برای روبرو شدن‌بااستقبال‌هموطنان عزیز آماده ساخته بودیم لیکن در دوروز گذشته کثرت تقاضا بحدی بودکه ما ناگزیر شدیم سهمیه شهرستانها را ده روز دیرتر بفرستیم چه در غیر این صورت سهمیه تهران تکافوی تقاضای علاقمندان را نمیکرد. بنابراین از علاقمندان و هموطنان‌عزیز شهرستانی تقاضا میشودکه برای تهیه کمند ده روز دیگر صبر کنند. امیدواریم نتیجه‌ای که این سرشوی گیاهی مفید درشستشووزیباترکردن‌موهای‌شماخواهد داشت آنقدر درخشان باشد که این مثل معروف فارسی مصداق پیداکند:

صبر تلخ است ولیکن بر شیرین دارد

عمده فروشی ومرکز پخش سرشوی کمند

شرکت تولیدی کمند بامسئولیت محدود

تهران خیابان شاه آباد مقابل سینما سعدی تلفن ۳۷۵۷۳ و۳۹۱۷۹

سازمان فاکوپا

بمناسبت درگذشت شادروان نیکوکار وبلندهمت‌بانو زیور یحیائیان واقف بیمارستان شفا یحیائیان مجلس یادبودی ازساعت ۹ تا ۱۱ صبح روز یکشنبه ۱۸ دیماه در مسجد فخرالدوله برگزار میشود حضورارباب تقوی‌وفضیلت در این مجلس موجب شادی روح آن بانوی‌نیکوکارخواهدبود

وزیر بهداری ـ دکتر جهانشاه صالح

با نهایت تاسف اینجانب از طرف خود و افسران‌پزشك و کارمندان اداره بهداری ارتش مصیبت وارده را به سرکار سرهنك دکتر بهزادی و بانو تسلیت گفته سلامتی و بقاء خانواده محترم را از خداوند متعال مسئلت مینماید.

آـ۳۳۸۵۱ **سر لشگر دکترشمس**

جناب آقای دکتر سرگرد قاسم بهزادی وبانو

با کمال تاسف حادثه ناگوار را بحضور عالی و بانو صمیمانه تسلیت عرض و برای بازماندگان فقید سعید از خداوند بزرك شکیبائی و سلامتی مسئلت دارم

آـ۳۳۸۵۵ **سعید ساعدی دانشجوی پزشکی**

تیمسار سرتیپ معصومی فرماندهی معظم تیپ‌گیلان

باکمال تاثر وتاسف درگذشت برادر گرامی‌آن‌تیمسار را ازطرف خود وکلیه افسران و درجه داران و افراد تیپ بحضور تیمسار فرماندهی معظم تسلیت عرض نموده وبقای عمر تیمسار و خانواده محترم را از درگاه ایزد تعالی‌مسئلت مینماید.

سرهنك ستاد ماکوئی

بانهایت تاسف مصیبت وارده را بحضورآن‌فرماندهی معظم اخوان ارجمند و فامیل محترم تسلیت عرض مینمائیم.

سرهنك۲ دکتر نادری ـ سرهنك۲ دکتر نیری ـ سرگرد دکتر منجمی ـ سروان دکتر جزائری ـ سروان دکتر محمدزاده ـ ستوان دوم‌دکتر بوستانی‌ـدکتراسحاقیان

راه پولدار شدن این نیست

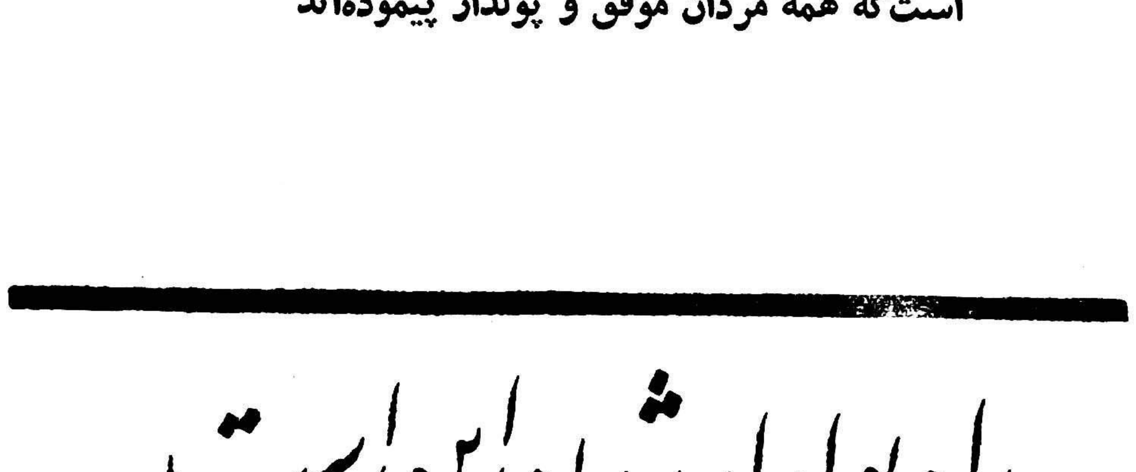

کمی تامل کنید راهی‌که ماپیش پای شما میگذاریم راهی است‌که همه مردان موفق و پولدار پیموده‌اند

راه پولدار شدن این است

علمای علم اقتصاد دیباچه ترکت خواهند گفت

فاکوپا