اطلاعات

۲۸ صفحه

چهارشنبه ۲۲ خردادماه ۱۳۴۷ . . . . . شماره ۱۲۶۰۸

. . . . . سال چهل و دوم . . . . . تکشماره ۴ ریال

شروع مذاکرات رهبران ایران وامریکا

خبرگزاریهای جهان برای این مذاکرات اهمیت فراوان قائلند

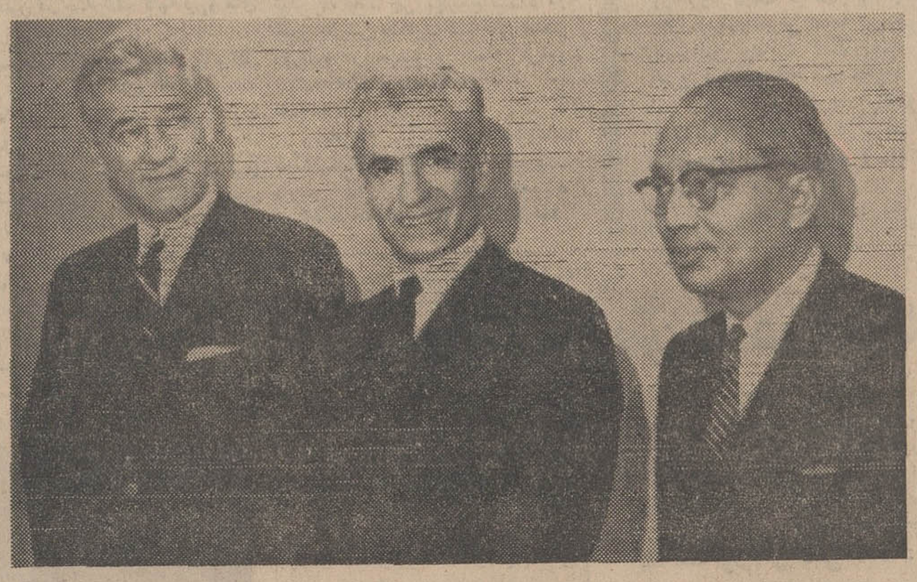

شاهنشاه آریامهر دیروز با اوتانت دبیر کل سازمان ملل «نفر سمت راست» و کورنلین بانسکو رئیس مجمع عمومی سازمان ملل و وزیر خارجه رومانی پیرامون مسائل جهان تبادل نظر فرمودند .

- مدیران مطبوعات و خبرگزاری‌های آمریکا در شرفیابی بحضور شاهنشاه تحولات ایران را ستودند
- سرمایه‌داران آمریکا ابراز علاقه کردند که دربرنامه های توسعه اقتصاد ایران شرکت جویند
- شاهنشاه با دبیر کل و رئیس مجمع عمومی سازمان ملل مذاکراتی صورت دادند

مذاکرات شاهنشاه آریامهر و پرزیدنت جانسون رئیس جمهوری امریکا از دیشب آغاز شد و امروز نیز ادامه خواهد داشت .

شاهنشاه بادین‌راسك وزیر خارجه امریکا ودیگر رهبران سیاسی ایالات متحده نیز ملاقات و گفتگو هائی بعمل خواهند آورد .

بنابه گزارش رسیده ازواشنگتن شاهنشاه آریامهر که بطورخصوصی به ایالات متحده امریکا مسافرت فرموده‌اند ساعت ۱۰ بامداد دیروز بوقت محلی گروهی از مدیران برجسته مطبوعات وخبرگزاریها و رادیو تلویزیون امریکا رادر هتل محل اقامت خویش در نیویورك به حضور پذیرفتند . این گروه در شرفیابی به پیشگاه شاهنشاه تحولات اخیر ایران رابرهبری معظم‌له مورد ستایش قراردادند در ساعت ده و ۴۵ دقیقه بوقت محلی گروهی از صاحبان صنایع وسرمایه - گذاران معروف امریکا بحضور شاهانه بار یافتند این گروه ضمن ستودن پیشرفت های درخشان ایران اظهار علاقه نمودند که در برنامه

بقیه در صفحه بیست‌و پنجم

از امروز طبق مقررات جدید

صدور برگ معافیت مشمولین آغاز شد

- در قانون نظام وظیفه تغییراتی داده میشود

در صفحه‌چهارم

بارنارد ببالین بلی‌برگ شتافت

- در بلی‌برك آثار دفع قلب ظاهر شد
- بارنارد در لندن گفت اخبار وحشتناکی از وضع بلی‌برك رسیده
- پروفسور بارنارد با شتاب از لندن عازم کیپ‌تاون‌شد
- بلی‌برك درعین‌حال دچار عفونت کبدشده‌است
- بیمار قلب پیوندی‌انگلیس هم‌دچار عفونت ریوی و اختلال کلیوی شد

در صفحه ۳

همراه طاهر یحیی نخست‌وزیر عراق

چهارتن ازوزرای کابینه‌عراق بایران‌میآیند

یك‌هیئت مهم سیاسی واقتصادی مرکب از چهار تن ازاعضاء کابینه عراق طاهریحیی نخست‌وزیر این کشور رادرمسافرت‌بایران همراهی خواهند کرد :

نخست‌وزیر عراق قرار است‌روز سوم تیر ماه آینده بدعوت آقای امیرعباس هویدا نخست‌وزیر برای دیدار ازایران و انجام مذاکراتی پیرامون روابط ایران و عراق به تهران بیاید .

بقیه در صفحه‌چهارم

موج اغتشاشات تازه در پاریس

فرانسه یکباردیگرمتشنج شد ودر زدو خورد های شدید دو نفر کشته و ۲۵ نفر از افراد پلیس مجروح شدند

تظاهرات تازه از طرف کمونیستهای طرفدار چین ترتیب داده شده

در صفحه ۳

چتربازان قدیمی فرانسه بمناسبت سالگرد پیاده شدن متفقین در خاك فرانسه مراسمی برپا کردند.

هنگامی که چتربازان برای شرکت در این مراسم درخیابان شانزالیزه در حرکت بودند بین آنها وگروههای اعتصابی که در برابر ساختمان سندیکای سازندگان اتومبیل دست به تظاهرات زده بودند برخوردهائی روی‌داد ولی‌مامورین پلیس توانستند ازتوسعه زدوخورد جوگیری کنند .

دراین عکس چتربازان فرانسه‌رادر حالیکه پرچم سه رنك آن کشور رابا خود حمل می کنند درخیابان شانزالیزه نشان میدهد .

تب ویروسی بین اطفال شایع شده

بین اطفال در تهران تبی سخت شایع شده‌است که پزشکان آنرا «تب ویروسی» اعلام‌کردندبااین‌تب کودکان حالت تهوع پیدا میکنند و بدون عوارض دیگری تا چند روز تب‌وتهوع ادامه میابد . این تب مسری است وبه اطفال از یکدیگر سرایت میکند.

آقای دکتر ناصر یزدی در این زمینه گفت : معمولا این ناراحتی‌ها ناشی از ویروس است واین ویروس هارا بهیچوجه با دوا نمیشود کشت. تب اطفال دراین بیماری خیلی شدید است و گاهگاهی با تهوع همراه است و هفت روز طول میکشد تا بچه کاملا سلامتی خودرا بازیابد. برای‌اطمینان بیشتر بهتر است آزمایش خون از انگشت بچه بعمل‌آید واین کاربیشتر از ده تومان خرج ندارد . در هرحال مراجعه به طبیب متخصص اطفال از گرفتاریهای بعدی جلوگیری خواهد کرد .

آقای دکتر شریف گفت : تب‌شایع بین‌اطفال ناشی از تب‌های ویروسی است و این تب مسری است اما بهیچ وجه نباید باعث نگرانی شود. مصرف آنتی‌بیوتیك نیز بهیچوجه ضرورت ندارد . اما باید طبیب متخصص تشخیص دهد که آیا واقعا ناراحتی بچه ناشی از ویروس است یا خیر.

از شرکت‌واحد و تاکسیرانی تهران انتقاد شد

- سناتور متین‌دفتری گفت شرکت واحد اتوبوسرانی یکی از گرفتاریهای بزرك مردم تهران است
- شرکت واحد بظاهر بلیت اتوبوس را گران نکرده ولی عملا اینکار را انجام داده است
- وضع تاکسی هم‌درتهران با اتوبوس یکی‌شده‌ومردم باید مدتها پیاده‌روی کنند یا معطل بمانند
- سناتور دکتر صدیق : نمایندگان تهران باید دور هم‌جمع‌شوندوبرای‌اصلاح وضع‌اتوبوسرانی‌این‌شهر فکر اساسی بکنند
- شرکت واحد ورشکسته است‌واین‌لایحه‌درمان‌قطعی وحتی مسکن فوری درد آن‌نیست !

مجلس سنا امروز جلسه علنی داشت . در این جلسه که بریاست آقای مهندس شریف امامی تشکیل گردید ، دو نفراز سناتورها درباره اعلامیه مشترك ایران واتیوپی و مسافرت به آذربایجان بعنوان نطق قبل ازدستور صحبت کردندو سپس

بقیه در صفحه بیست‌و پنجم

۴ نمره ارفاق

بدانش آموزان تجدیدی

امروز کسب اطلاع شد که به دانش آموزانی که در امتحانات شهریور ماه شرکت میکنند ۴ نمره ارفاق خواهد شد .

این عده کسانی هستند که در دوره اول متوسطه (اول تا سوم) مشغول تحصیل بوده و درامتحانات خرداد ماه شرکت کرده وتجدیدی شده‌اند .

دانش‌آموزان دوره اول متوسطه در صورتیکه از یك یا دو درس خود کم بیاورند ۴ نمره ارفاق‌به‌آنان تعلق میگیرد .

دانش آموزان دوره دوم متوسطه (باستثنای سال ششم متوسطه‌نهائی) در صورتیکه‌دریك درس اختصاصی ویك‌درس‌غیر اختصاصی درشهریور نمره کمتری از حداقل نمرات یك درس اختصاصی و یك درس غیر اختصاصی بیاورند به آنان ارفاق میشود.حداقل نمره‌درس اختصاصی ۱۲ و حداقل نمره یك درس غیر اختصاصی ۷ است که باین قبیل دانش‌آموزان درشهریور نمره‌قبولی داده میشود .

قابل توجه حجاج محترم

در صفحه ۲۷

آ-۱۵۷۲۶

نحوه پذیرش دانشجو دردانشگاه‌تهران تغییر کرد

نحوه پذیرش دانشجو دردانشکده های دانشگاه تهران بطور کلی تغییر کردواز این‌پس دانشکده‌ها میزان احتیاج دانشجو برای سال اول خودرا تعیین نمی‌کنند ، بلکه واحد طرح وبررسیهای دانشگاه برحسب بودجه جدید دانشکده‌ها میزان پذیرش دانشجو را تعیین مینماید .

خبرنگار ما از قول یك مقام دانشگاهی مینویسد تغییر پذیرش جدید و سلب اختیار از روسای دانشکده‌ها از این جهت است که تامین احتیاجات مملکت بایددرنظر گرفته شود واز تعداد دانشجویان رشته‌های جزئی از قبیل ادبیات الهیات ، حقوق و نظیر آن کسر وبه‌تعداد دانشجویان دانشکده‌هائی که بفارغ‌التحصیلان آنها احتیاج وافری هست اضافه شود .

اراضی مسیل پس گرفته میشود

اراضی مسیل های تهران در دست هر کسی که باشد پس‌گرفته میشود افرادی که‌درجریان معاملات اراضی و املاك در ردیف بعد از متقاضی ثبت اراضی مسیل ها قرار گرفته‌اند ،مسئول‌نیستندو خسارات آنهارا باید غاصب بدهد . دراین مورد نیز کسانی مسئول هستند که روی اراضی مسیل بعد از سال۳۵ درخواست ثبت داده و معاملاتی کرده‌اند .

* پس گرفتند

شهرداری درخواست استرداد دعاوی‌اراضی مسیل های‌بزرك‌تهران را که بوسیله مسئولان اداره‌حقوقی سابق این سازمان شده بود پس گرفت و این پرونده ها اکنون بدستور شهردار و وزیر دادگستری ازطرف بازرسان کل کشور تحت رسیدگی است .

بقیه‌در صفحه ۲۷

کلیه کارمندان دولت بیمه بازنشستگی میشوند

- حقوق بگیران و مزد - بگیران به ۲ میلیون و دویست هزار نفرمیرسند
- سهم دولت در کسور بازنشستگی به ده درصد حقوق‌و مزایای کارمندان میرسد

کمیسیون برنامه مجلس شورای ملی در جلسه چهار ساعته عصر دیروز که بریاست آقای دکتر مصطفی الموتی و باحضور معاونان سازمان برنامه تشکیل گردید،قسمتی دیگر از اصول و هدف های فصل‌نوزدهم برنامه چهارم عمرانی را تصویب کرد .

بموجب مصوبات‌دیروز کمیسیون برنامه،طی‌اجرای برنامه‌چهارم ، کل افرادحقوق‌بگیرو مزدبگیر دربخش های خدمات و صنایع‌به دومیلیون‌و دویست هزار نفر خواهد رسید . هدف سازمان بیمه های اجتماعی تعمیم حمایت های بیمه‌ای به ۴۵ تا ۵۰ درصد کل مزدبگیران و حقوق‌بگیران است .

در این جلسه تصویب شد که کلیه دیون موسسات‌دولتی وسازمان ها و شرکت‌های وابسته، به‌سازمان بیمه های اجتماعی پرداخت شود .

درمورد بیمه کارمندان بدولت توصیه شده است که سهم دولت درمورد بازنشستگی از ۸٫۵ درصد به حداقل ده‌درصد حقوق ومزایای کارمندان افزایش یابد .

در برنامه چهارم از طریق قانون استخدام ، بیمه کارمندان گسترش می‌یابد و بیمه بازنشستگی در مورد کلیه کارمندان دولت تعمیم میابد و بیمه درمان از طریق عقدقرارداد باگروه های پزشکی و موسسات عام‌المنفعه که‌دارای تاسیسات‌مجهزی هستند گسترش میابد .

بیمه محصولات کشاورزی جهت صد هزار خانه کشاورز انجام وبیمه فوت و از کار افتادگی برای‌یك‌ونیم میلیون‌نفرازروسای‌خانوار کشاورزان توسعه‌خواهد یافت‌وهمچنین‌دویست‌و پنجاه واحد مهد کودك ایجاد می گردد .

اطفال خود را از کودکی به پس انداز عادت دهید.

صندوق پس انداز بانك ملی ایران

آگهی آستانقدس رضوی

در عقبه آگهی شماره ۴۰۱ مورخ ۱۴ر۱ر۴۷ چون عده‌ای از مستاجرین اراضی شهری آستانقدس بعللی موفق نشده‌اند در ضرب‌الاجل مقرر (۱۵اردیبهشت ۱۳۴۷) کلیه بدهی خود را مفاصا نمایند مبادرت بدرخواستهای متعدد نموده و خواسته‌اند تجدیدنظر و مهلت بیشتری داده شود

اینك باتوجه به تقاضای متعدد مستاجرین و شرح مندرج‌در شماره ۹۴۰۸ مورخ ۲۶ اردیبهشت ماه ۴۷ روزنامه آفتاب‌شرق وبمنظور مساعدت بیشتر به‌بدهکاران اراضی شهری آستانقدس بدینوسیله باطلاع مستاجران محترم اراضی شهری میرسد که مهلت تصفیه مال‌الاجاره اراضی از این تاریخ تاآخر شهریور ماه ۱۳۴۷ تجدید میشود . انتظار دارد بدهکاران محترم از این فرصت استفاده و در پرداخت دیون خود اقدام نمایند که‌موجباتی برای فسخ‌اجاره باقی نماند .

نیابت تولیت عظمی

آ-۱۵۴۷۲

مدیریت کاباره‌دانسینك‌شکوفه‌نو

از استقبال گرم تماشاچیان محترمی که کتبا - شفاها ویابوسیله تلفن موجبات تشویق‌و دلگرمی مارابخاطر برنامه‌بی‌نظیرلوکاس‌هافراهم‌فرموده‌اند صمیمانه‌تشکر مینماید .

آ-۱۵۶۶۸

انستیتو خواربار و تغذیه ایران

آگهی قبول دانشجو

در صفحه ۲۰ چاپ‌شده‌است

اطلاعیه مهم وزارت دارائی

درباره مکلفین به تسلیم اظهار نامه‌های مالیاتی وموارد آن

درصفحه یازدهم ملاحظه کنید

نشانی کامل حوزه‌های مالیاتی تهران

وحدود جغرافیائی کلیه حوزه های سرممیزی مالیاتی

الف ۲۷۶۸ — درشماره فردا منتشر میشود — آ-۱۵۶۸۶

سرمقاله

جوانان و مقررات وظیفه

باطلاع خوانندگان عزیز رساندیم که باتدوین مقررات جدید درباره مشمولین خدمت وظیفه ، مشکلاتی که دانشجویان خارج ازکشور ازلحاظ وضع خود در مقابل اداره نظام‌وظیفه ، مخصوصا بهنگام ورودو خروج از مملکت ، باآن روبرو بودند کاملا بنفع دانشجویان ترمیم شده است وحتی برای آنکه دانشجویان مطلقا اززحمت دنبال‌کردن جریان‌کار وروشن ساختن وضع خودفراغت پیداکنند وزارت علوم‌وتعلیمات عالیه‌این وظیفه راتقبل‌کرده است.

درموضوع «فرارمغزها» که در ایران نیز مثل بسیاری از کشور هااز مشکلات اساسی این زمان بشمار میباشد ولامحاله ازمدتی پیش درراه کشف علل و جلوگیری ازادامه ویالااقل اشاعه آن اقدامات زیادی صورت گرفته مسئله خدمت وظیفه همواره‌بعنوان یکی‌از عوامل درجه اول شناخته شده است .

مطالعه درباب عللی که دانشجویان یا فارغ‌التحصیلان ایرانی رادر مراجعت به‌وطن خود دچار تردید میکند ، همواره نشان‌میداد گروه قابل ملاحظه‌ای از دانشجویان و فارغ‌التحصیلان درحالیکه مشتاق بازگشت بکشور خود می‌باشند ویاحتی مایلند درجریان ادامه تحصیلات خود با استفاده از تعطیلات وفرصت های‌مشابه برای چندروزی بمملکت خود بیایند و باخانواده و کسان خویش تجدید دیداری بکنند، هنگامی که بخاطر می‌آورند بمحض‌پیاده شدن از هواپیما نخستین استقبال کننده‌ای که بسراغشان میرود مقررات‌غیر قابل انعطاف نظام‌وظیفه خواهد بود .طبیعتا دستخوش تردید میشوند .

این تردید نه‌بخاطر عدم اعتقاد به‌قوانین جاری کشور وازجمله خدمت مقدس وظیفه ، بلکه معمولا ناشی ازاشکالات ومحظورات شخصی دانشجویان وفارغ‌التحصیلان بود . دانشجوئی که برای گذراندن تعطیلات قصد مسافرت بوطن میکرد اطمینان نداشت بتواند درپایان این فرصت ، همانطور که آمده است بازگردد و به‌تحصیل خود ادامه دهد. زیرا چه‌بسا که مقررات نظام‌وظیفه اجازه مراجعت باو نمیداد . همینطور فارغ‌التحصیلی که شور بازگشت بوطن در قلبش موج‌میزد، اماچون در دوران دانشجوئی ازدواج‌کرده و عائله‌ای بهم رسانیده بود ، میاندیشید مدت دو سالی راکه‌بلافاصله بعداز مراجعت بایران باید خدمت زیرپرچم انجام‌دهد، چه‌کسی ازخانواده اوسرپرستی ونگهداری خواهدکرد؟

باین‌ترتیب ،گروه قابل ملاحظه‌یی از جوانان تحصیلکرده‌ما که برای تطبیق وضع زندگی خود باوضعیتی که‌از لحاظ خدمت وظیفه داشتند افکارشان بجائی راه نمیبرد در پشت دروازه های ایران مانده بودنددر حالیکه‌مملکت هرروزنیاز بیشتری بوجودشان حس میکرد .

خوانندگان عزیز مسبوقند که طی‌چندسال گذشته روزنامه «اطلاعات» باعلاقه وتوجه خاصی این مسئله را تعقیب میکرد و مکرر ماکوشیدیم بلکه باانعکاس نظرات ومشکلات دانشجویان ایرانی از یکطرف و بررسی مقررات وقوانین خدمت وظیفه ازسوی دیگر، راه‌حلی جهت این مشکل پیدا کنیم اما چون قوانین‌انعطافی نداشت حتی باهمه حسن‌نیتی که مسئولین اداره نظام وظیفه در تسهیل تشریفات بنفع مشمولین ابراز میداشتند مشکلات اصلی بجای خود باقی بود .

شروع طرحهای انقلابی بمنظور تجدید نظر اساسی درساختمان اجتماعی کشور ، یکبار دیگر واینبار بطور جدی‌تر اهمیت نقش کادر متخصص ونیروی انسانی تربیت شده رادر پیش‌روی‌مدیران مملکت قرارداد و رهبر انقلاب بزرگ مملکت که در عین حال فرماندهی کل‌قوای مسلح رابعهده دارند در منشور انقلاب اصولی برای استفاده از مشمولین وظیفه در خدمات اجتماعی پیش‌بینی نمودند که بموجب آن سپاههای دانش و بهداشت ، ترویج و آبادانی تشکیل و بخدمت اجتماع گمارده شد . برای آنکه‌اعزام مشمولین درشرایط نوین اجتماعی کشور تابع نظم دقیق و محکمی قرارگیرد ، همچنین تصمیم گرفته شد پرونده لاتکلیفی ها و بی‌نظمی‌هایی که‌از گذشته باقی مانده بود بصورت جامعه پسندی بسته قوانین تازه‌یی برای خدمت وظیفه وضع‌شود که با سایر شئون کشور درزمان انقلاب متناسب باشد و ما خوشوقتیم که می‌بینیم باترتیباتی که به‌پیشنهاد مسئولین اداره وظیفه وباتصویب مجلس ودولت داده شده ، اکنون دیگر عبارت «بلاتکلیفی» در مورد هیچکدام ازطبقات مشمولین مورد ندارد و همچنین در نظام جدید خدمت وظیفه، کار مشمولینی که‌در خارج از مملکت تحصیل میکنند به‌وزارت‌علوم وتعلیمات عالیه‌سپرده شده تابشرحی که‌گذشت مشکلات گذشته در آینده نظیر پیدا نکند و مملکت ازوجود فرزندان برومندو دانشمند خود محروم نماند .

موج اغتشاشات تازه در پاریس

پاریس ـ ۱۱ ژوئن ـ خبرگزاری‌فرانسه‌ـ آرامش نسبی که طی یازده روز اخیر در پاریس بوجود آمده بودشکسته‌شدوباردیگر هرج‌ومرج‌وخشونت جای آنراگرفت . غرق یك جوان هیجده ساله‌در رودخانه‌سن‌ومرك یك‌کارگر کارخانه‌اتومبیل‌سازی باین‌تظاهرات شدت‌داد . پریروزجسدیك‌جوان هیجده‌ساله‌بنام«ژیل» که هنوز اسم کوچك او معلوم نیست در رودخانه سن‌پیدا شد . مخالفین ژنرال دوگل اعلام کردند او مورد حمله پلیس قرارگرفته و درحین فرار خود را برودخانه سن انداخته لکن نتوانسته شناکندوغرق شده است.

مخالفین ژنرال دوگل مرك«ژیل» را نشان خشونت پلیس دانسته واز تمام مردم فرانسه دعوت کردند علیه رژیم کنونی دست به تظاهرات زنند. ازسوی‌دیگرطی زدوخوردی‌که‌بین‌نیرو های پلیس وکارگران کارخانه اتومبیل سازی پژو روی داد یك کارگر کشته شد .در حالیکه دربسیاری ازکارخانه هاو موسسات‌فرانسه اعتصاب‌شکسته شده و کارگران و کارمندان مشغول کار شده‌اندهنوزیك‌میلیون فرانسوی از جمله کارگران کارخانه‌های‌اتومبیل سازی‌در اعتصاب هستند .اعتصابیون چند کارخانه رااشغال کرده بودند و مدیران کارخانه‌ها دیروزازپلیس کمك خواستند تا کارگران اعتصابی را از محل کارخانه دور کنند. و تا آن‌گروه از کارگران که مایل‌اند کار کنندمورد حمله اعتصابیون قرار نگیرند بدنبال این درخواست صدها تن از نیروهای انتظامی کارخانه اتومبیل سازی را اشغال کردند وطی نبردی که بین‌نیرو های پلیس‌وکارگران‌روی‌داد یك‌کارگر کشته شد .

مرك یك جوان و یك کارگر موجب آن گردید که گروههای مخالف ژنرال دوگل بهیجان آمده و مجددا علیه‌دولت فرانسه دست بتظاهرات بزنند . در تظاهراتی که تایك ساعت بعد ازنیمه شب دیشب در نقاط مختلف پاریس رویداد بیست و پنج نفر از نیروهای انتظامی مجروح شدند . هنوز تعداد تظاهر کنندگان که‌طی زد وخورد با نیروهای پلیس مجروح شدند معلوم نیست .

یك مقام پلیس اعلام کرد بیش از چهل تن بازداشت گردیده‌اند . اداره پزشکی قانونی فرانسه اعلام کرد مرك «ژیل» جوان هیجده ساله‌ای که جسد او در رودخانه سن پیدا شده کالبد شکافی شدوهیچگونه آثارضرب در او دیده نشد .

اداره پزشکی قانونی بدین ترتیب عدم مداخله پلیس رادر مرك «ژیل» تائید کرد لکن جوانان مخالف دولت فرانسه همچنان پلیس را مسئول مرك «ژیل» میدانند .

ژیل یکی‌از اعضای‌جوانان‌مارکسیست لنینیست . گروه متمایل به چین بود. جوانان افراطی در تظاهراتی که در نقاط مختلف شهر پاریس برپا کردند فریاد میزدند«آنهارفقای‌مارا کشتند» مخالفین در چند نقطه علیه نیرو های پلیس سنگربندی کردند .

بسیاری ازتظاهرکنندگان باکوکتل مولوتوف به نیرو های انتظامی حمله کردند در چند نقطه صدای شلیك گلوله شنیده شد .

سازمانهای سندیکاهای کارگری فرانسه و احزاب چپ مردم را دعوت به آرامش کرده‌اند .

در اعلامیه‌سندیکاهای کارگری طلب شده است فورا مسئولین قتل «بایلو» کارگر کارخانه که با شلیك گلوله پلیس کشته شده است به کیفر برسند .

سندیکای ث.ژ.ت (تمایل به کمونیست) طی‌اعلامیه‌ایکه نیمه‌شب گذشته صادر کرد ازتمام سازمان های کارگری طلب کرده است از پلیس بخواهندبه‌روش خشونت‌آمیز خود پایان دهد واز کارخانه هائی که اشغال کرده‌اند خارج شوند.

ازسوی دیگر ث.ژ.ت نامه‌اعتراض‌آمیزی برای ژرژپمپیدو نخست‌وزیر فرانسه ارسال داشته که در آن به مداخله پلیس در کارخانه هائی که کارگران آن اعتصاب کرده‌اند اعتراض شده است‌دراین نامه گفته شده است مرك یك‌کارگر باگلوله مسئولیت سنگینی متوجه دولت‌می‌کند . اگر دولت بخواهد از نیرو های پلیس برای مبارزه بادرخواست قانونی کارگران استفاده کند کشمکش را طولانی میکند .

مافورا طلب میکنیم که نیروهای پلیس از کارخانه ها و موسسات خارج شوند .

● **پیکار واقعی**

امروز یك پیکار واقعی بین کارگران کارخانه، اتومبیل‌سازی (پژو)درناحیه«شو»نزدیك‌مونتبلیار» باپلیس روی‌داد. هنگامیکه نیروهای پلیس وارد کارخانه‌شدند کارگران باسنك چوب و بطری خالی بسوی آنها حمله کردند .

نیرو های پلیس اجبارا از گاز اشك‌آور استفاده کردند .

دراین پیکار بود که «ژان‌بایلو» ۲۳ ساله که‌یك فرزند دارد با گلوله کشته‌شد لحظه‌ای بعد تظاهرات وزدو خورد کارگران با نیرو های پلیس بصورت اغتشاش بزرگی درآمد

شهردار «مونتبلیار» شخصا در محل حادثه حضور یافت بارسیدن نیروهای کمکی پلیس آتش‌عصیان خاموش شد .

کارگران بداخل شهر ریختند وپیشه‌وران از ترس بسرعت مغازه های خودرابستندسرانجام کارگران باپیامی که رهبران آنها از بلندگو هاپخش کردند متفرق شدند .

بعدازظهرامروزهزاران‌تن‌ازجوانان مخالف دولت فرانسه در ایستگاه راه‌آهن میدان ادئون، خیابانهای سن‌ژرمن، ایستگاه راه‌آهن شمال تظاهرات شدید برپا کردند چندین اتومبیل آتش زده شد ، و ویترین مغازه ها شکست و هرچه که‌دم دست تظاهرکنندگان بود ویران شد .

تظاهرات جنبه عصیان داشت وبین نیروهای‌پلیس‌وتظاهرکنندگان دك‌نبرد واقعی روی داد .

● **خیانت است**

در شهر «لیون» نیز تظاهرات شدیدی علیه دولت برپا گردید . تظاهر کنندگان فریاد میزدند انتخابات خیانت است گروهی از تظاهر کنندگان‌به‌مقر حزب‌طرفدار دوگل حمله کرده و در و پنجره آنرا شکستند در چند شهر دیگر فرانسه‌نیز تظاهراتی علیه دولت‌برپا شد که چند نفر مجروح شدند در شهر پاریس تظاهر کنندگان به‌مقر روزنامه فرانس‌سوآر حمله کرده‌و شیشه های عمارت روزنامه را شکستند .

آنهافریاد میزدندمرك‌برمطبوعات دوگلیست . رانندگان تاکسیهای پاریس که هنوز در اعتصاب‌هستند در تظاهرات امروز شرکت کردند.

ژنرال‌دوگل حالاازچندطرف هدف‌انتقاد و حمله و تظاهرات‌قرار گرفته است . بجز دست چپی هاوکمونیستها اخیرا ژرژپیدو یکی از رهبران دست‌راستی فرانسه که‌ازشش سال پیش بحال تبعید در خارج‌بسرمیبرد در چند روز اخیر علم مخالفت بادوگل‌را برافراشته است . ژرژپیدو سر قضیه الجزایر با دوگل‌درافتادوحالا که‌سالها است مسئله الجزایر حل شده‌ژرژپیدو می خواهد دو باره زندگی سیاسی خودرا ازسربگیرد. او چند روز پیش در یك کنفرانس مطبوعاتی‌در پاریس به ملت فرانسه اخطار کرد که بدوگل‌وکمونیستها هیچکدام رای ندهند . این عکس ژرژپیدو رادر این جلسه‌مطبوعاتی نشان‌میدهد .

حمله به‌ترن

یك‌ترن که از مارسی به پاریس میرفت در شمال ارانژ (جنوب شرقی فرانسه) مورد حمله قرار گرفت .

ترن در حالیکه در حرکت بود وروی خط‌آهن با قطعات سنك‌و آهن بوجود آمده بود برخورد کرد . ترن از خط خارج نشد .

ایتك نیرو های پلیس و ژاندارمری‌مشغول‌تحقیق‌هستند وکنترل تمام خطوط راه‌آهن فرانسه افزایش یافته است.

مبارزه ضد کمونیستی وسیاست‌خارجی

میشل‌دبره وزیرجدید امور خارجه فرانسه طی نطقی گفت مبارزه ضد کمونیستی داخلی بهیچوجه تغییری‌در سیاست خارجی فرانسه نسبت به‌بلوك شرق نخواهد داد. وی‌افزود دولت فرانسه به‌همکاری خود باشوروی وکشور های اروپای شرقی ادامه میدهد . وی در مورد فروش‌اسلحه باسرائیل وعراق گفت دولت فرانسه مایل نیست تعادل نیرو درخاورمیانه بهم بخورد .

وزیر امور خارجه فرانسه درمورداغتشاشاتی که‌ممکن است‌بهنگام انتخابات در فرانسه روی دهدگفت‌پلیس برای مبارزه بااین اغتشاشات و دادگستری برای محاکمه آنها وجود دارد .

تهدید ویتنام شمالی :

چند دین‌بین‌فو در انتظار امریکا

سایگون ـ رویتر ـ نیروهای کمونیست دیروز بار دیگر سایگون و فرودگاه سان‌نهوت‌رادرحومه سایگون مورد حمله راکت قرار دادند.

مقامات دولتی‌گفتندهدف این‌حمله ستاد فرمانده تازه امریکا در ویتنام ژنرال آبرامز بوده است اما به این هدف هیچ‌راکتی اصابت نکرده‌آبرامز ازروز سه‌شنبه‌دیروزرسما بفرماندهی قوای امریکادرویتنام جنوبی منصوب شده است .

در حمله به فرودگاه سان نهوت چندهواپیماوهلیکوپتر امریکائی‌منهدم شدند یا آسیب دیدند یك هواپیمای بزرك حمل و نقل و یك ساختمان فرودگاه طعمه حریق شدند .

درمحله شولون نیز تیراندازی‌های پراکنده‌بین‌ویت‌کونك‌هاو قوای‌دولتی رخ داد .

در شهر سایگون معدودی از ویت‌کنك طی یك حمله ۱۰ دقیقه‌ای بزرگترین تلفات نظامی جنك‌را برغیر نظامیان وارد کرده دراین حمله که صبح در موقع اوج رفت وآمد انجام شد ۱۹ نفر ویتنامی کشته و ۱۱۶ نفر زخمی شدند .

مقامات محلی میگویند ویتکنك‌ها متوانند قدرت‌شلیك خود را تاچهار برابر افزایش دهند . همزمان با این مجلس سنای‌ویتنام‌جنوبی قطعنامه‌ای تصویب کرد که در آن از پرزیدنت «ون‌تیو» خواسته شده که هراقدامی که صلاح میداند برای قلع حمله ویت‌کنك‌ها به سایگون بعمل آورد . ضمن بحث درباره این قطعنامه یك سناتور ویتنام جنوبی گفت امریکا باید مذاکراتش را با ویتنام درپاریس قطع کند .

● **چند دین‌بین‌فو**

نماینده ویتنام شمالی درمذاکرات پاریس گفت‌اگر امریکابا عجله‌بمباران ویتنام شمالی راقطع‌نکند نیروهای‌آن درویتنام‌جنوبی‌باچندین «دین‌بین‌فو» مواجه خواهند شد این اشارات که دریك مهمانی خصوصی‌بعمل آمده‌بود بعنوان سخت‌تر شدن روش هانوی‌در مذاکرات پاریس‌تلقی گردید نمایندگان ویتنام‌شمالی‌دیگردرمذاکرات‌خصوصی این مطلب را مخفی نمیکنند که‌نیرو های زیادی در ویتنام جنوبی دارند.

یك سناتور آمریکائی گفت :

قتل کندی‌ها توطئه بوده

واشنگتن ـ رویتر ـ کمیته‌قضائی مجلس نمایندگان امریکا امروز تقاضای جانسون را برای کنترل اسلحه در داخل امریکا تصویب نکرد اما رئیس کمیته گفت شاید تا هفته‌آینده نظر کمیته بنفع‌لایحه که فروش تفنك‌وتفنك های شکاری وطپانچه‌و مهمات را در بین ایالات ممنوع میکند تغییرنماید و سرانجام لایحه اسلحه بتصویب این کمیته خواهد رسید .

گروهی از اعضای کنگره از مردم خواسته‌اند به کنگره فشار بیاورند که لایحه را تصویب کنند.

● **توطئه بوده**

جکسون سناتور دمکرات امریکائی میگوید بنظر او قتل رابرت کندی وپرزیدنت جان‌کندی هردو دراثر توطئه بوده است البته جکسون دلیلی‌برای‌این‌ادعا جمع‌آوری‌نکرده است اما فقیده دارد قتل دو برادر و همچنین‌قتل مارتین‌لوترکینك توسط گروه هائی سازمان یافته است وی باکسانیکه میگویند جامعه امریکا بیمار است مخالفت کرد و گفت جامعه بیمار نیست اما در کشور ما مثل هرکشور دیگرافراد بیماریافت میشوند که‌به قانون و نظم احترامی نمیگذارند .

سرحان بشاره سرحان امروز سه شنبه دونفر از برجسته‌ترین وکلای مدافع‌امریکا «ملوین بلی» و «لی‌بیلی» را بعنوان وکیل مدافع قبول نکرد بجای این وکلاه کانون لوس‌آنجلس یك وکیل تسخیری برای‌اوانتخاب خواهد کردسخنگوی کانون وکلا گفت چون هیچکدام از دو وکیل داوطلب نشده بودند از او دفاع کنند بدستور کانون حاضر به این کارشده بودندسرحان بشاره‌سرحان گفت که‌آرزوی‌خدمت هیچکدام از آن دو را ندارد . «ملوین‌بلی» همان وکیلی است که ازجك‌روبی قاتل اسوالد دفاع‌کرده بود .

* **حفاظت شدید**

امروز افشا شد که پس ازقتل رابرت کندی برادرش‌سناتور ادوارد کندی تحت حفاظت مخصوص سرویس مخفی امریکا قرار گرفته است این حفاظت بدستور پرزیدنت جانسون بوده که مایل است‌به‌تنها بازمانده خانواده‌کندی آسیب‌نرسد ادوارد کندی که برای دیدن‌پدرش به ماساچوست آمده خواست که پس از مراسم سوگواری برادرش حفاظت مخصوص از او برداشته شود اما معلوم نیست سرویس‌مخفی تا کی اوراتحت‌حفاظت‌خواهدداشت

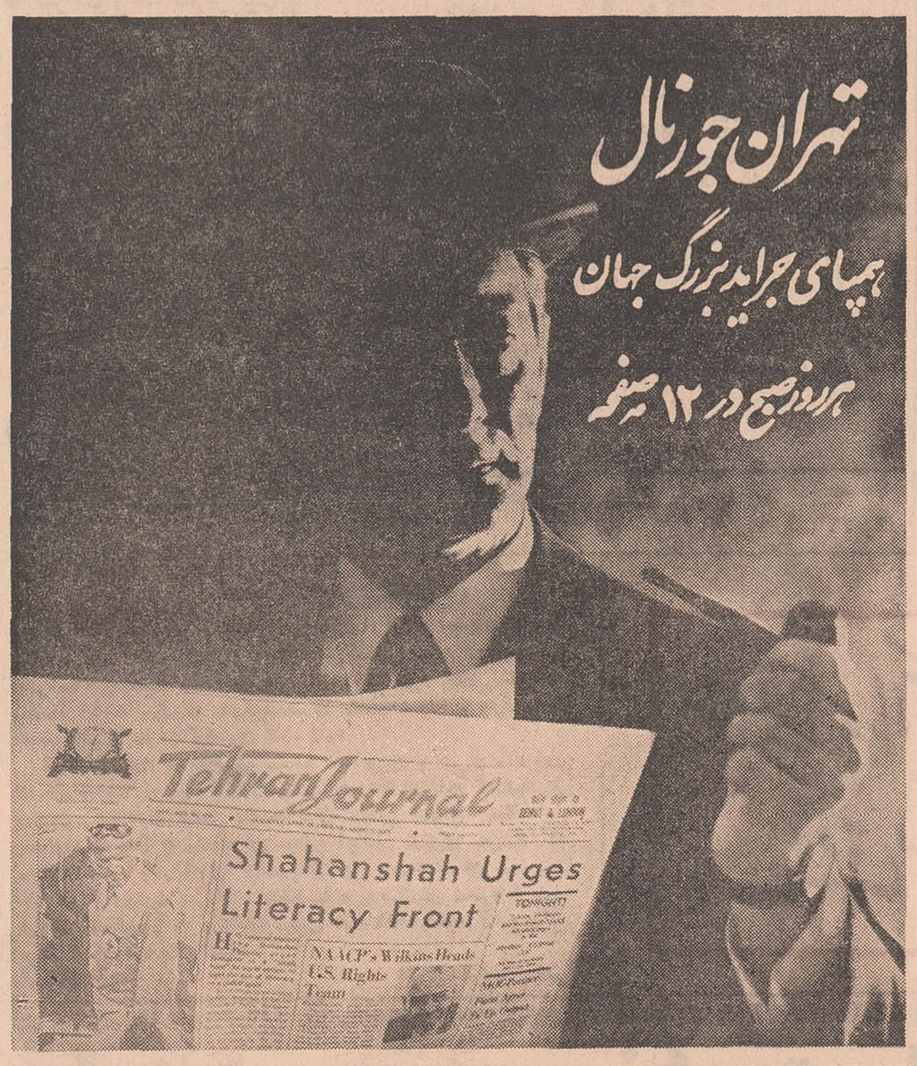

دبستان وکودکستان فیروزه

با کمال مسرت باطلاع اولیاء محترم اطفال میرساند که‌کلیه دانش‌آموزان کلاس ششم این دبستان درامتحانات نهائی قبول. لطفاروزپنجشنبه۲۳خردادساعت۹ صبح برای گرفتن جوازقبولی مراجعه‌فرمایند.

ضمنا برای سال‌تحصیلی ۴۷ـ۴۸ همه‌روزه‌صبح و عصر دفتر دبستان برای ثبت نام‌دانش‌آموزان‌باز . متدخاص کلاس‌اول مانیازی به‌تعریف و توصیف ندارد وسیله آمد و رفت مهیا است .

نشانی ـ خیابان شاه روبروی سینمانیاگارا تلفن ۴۶۶۹۱

۱ـ۲ آـ۱۵۳۵۶

آگهی مزایده

بنگاه تعاون وصنایع زندانیان استفاده از علف باغ‌زندان قصر وهمچنین حمل زباله و فضولات باقیمانده ازمصرف زندانیان که شامل‌خورده‌نان وپوست خربزه و هندوانه جهت‌خوراك گاوودانه های برنج‌وسایر حبوبات برای مصرف مرغ می‌باشد برای مدت یکسال و۸ماه و ۶روز(ازتاریخ۱ر۴ر۴۷ الی ۷ر۱۲ر۴۸) باجاره واگذار مینماید. داوطلبان میتوانند ضمن مشاهده محل واطلاع ازمیزان زباله حاصله پیشنهاد خودرا تا آخروقت اداری روز ۳۰ر۴ر۴۷ بدفتر ندامتگاه مرکزی تسلیم نمایند . پیشنهادات واصله دراولین جلسه هیئت مدیره بنگاه که‌روز آن بعدا تعیین و بمتقاضیان اعلام خواهدشد رسیدگی و تصمیم مقتضی اتخاذ میگردد .

بنگاه دررد یاقبول پیشنهادات واصله مختار می‌باشد .

مدیرعامل بنگاه تعاون وصنایع زندانیان . سرهنك۲ کورنگی

آـ۸۲۸۱

برنامه باشگاه تابستانی

ارمغان تربیت

شامل استخرشنای بزرك اختصاصی‌مجهز بدستگاههای تصفیه‌قوی‌وکلوینا‌تور بامربی شنای ایرانی و خارجی پینك پنك ، والیبال، بدمینتون ـ کلاسهای انگلیسی با معلمین‌خارجی سالن سینمای بزرك دبستان بافیلم های سرگرم کننده ـ دروس تقویتی‌ـ کتابخانه . شطرنج از اول تیرماه آغاز میگردد.

نام‌نویسی از۲۰ خردادماه همه روز صبح وعصر

خیابان پهلوی سه راه عباس‌آباد تلفن ۲۹۴۲۴

آـ۱۵۴۶۲

کولر مخصوص انواع اتوبیل ، حتی فولکس واگن

نمایندگی درایران **مارپل**

خیابان قدیم شمیران مقابل بانك ملی داودیه ۱۱۱۴

تلفن ۷۷۲۳۷۳

ایران‌فردا

بدینوسیله افتتاح کودکستان وکلاس ششم دبیرستان را باطلاع اولیاء محترم میرساند . کلاسهای تابستانی ریاضی ـ زبان دبستان‌و دبیرستان شنا با تفریحات سالم از اول تیرماه دایر می‌باشد .

نام‌نویسی از ۲۰ خرداد تلفن ۷۵۶۰۱۰ و ۷۵۶۸۲۲ آـ۱۵۴۶۶

باستفاده ازبولدوزرهای غول پیکر

سازمان شماره ۱ فداج

اراضی بایر را قطع نموده باتبدیل آنها به مزارع پربرکت وباغات میوه منافع وسود کشاورزی خود را چندین برابر افزایش دهید .

برای‌کسب اطلاعات بیشتر بدفتر مرکزی سازمانهای فداج خیابان شمیران مقابل‌آمل ویا تلفنهای ۷۶۲۰۷۴ ـ ۷۶۲۰۷۳ ـ۷۶۲۰۷۲ـ ۷۶۲۰۷۱ مراجعه فرمائید .

آـ۱۵۴۴۸

شبانه روزی کودک

واقع در یکی از خوش آب‌و هوا ترین نقاط شمیران برای تابستان ثبت‌نام میکند. استفاده از کلاس های تجدیدی (با تضمین موفقیت نو اموزان) زبان ،موسیقی و همچنین استفاده از استخر شنازیر نظر مربیان مربوطه برای ثبت‌نام کنندگان مجانی است .

اطفال از ۲سال تا ۱۲سال درتمام مدت شبانه روز و همچنین از ۷صبح تا۷ بعد از ظهر پانسیون میشوند وسیله رفت و آمد آماده است

آدرس : شمیران ، خیابان دربند ، ایستگاه افخمی‌پانسیون کودك تلفن ۸۴۵۷۷ آـ۱۵۳۱۲

اخبار کوتاه

واشنگتن - پرزیدنت جانسون امروز بار دیگر تصمیم خود را به ترك کاخ سفیدومقام ریاست‌جمهوری در پایان‌دوره تاکیدکرده وگفت پس از ماه ژانویه سال آینده به تدریس خواهد پرداخت .

جانسون در مراسم پذیرفتن مده‌ای از دانشجویان تاکید کرد که امیدوار است پس از ۳۷ سال خدمت دولتی بار دیگر به کلاس درس برگردد .

الفی - ایتالیا - «میشل پانتوریولو» مدتها کوشش میکرد همسرش‌را وادار کند که بحرفهای همسایه ها گوش نکند و بی جهت آرامش کانون خانوادگی را برهم نزند. اما زن گوشش باین حرفها بدهکار نبود .وقتی‌که «میشل» از خانه خارج میشد به سراغ همسایه‌ها میرفت و ساعتها با آنها به وراجی می‌پرداخت و با دلی آکنده از خشم ،نفرت نسبت بشوهرش بخانه باز می‌گشت. هنگامی‌که‌میشل بیچاره خسته و کوفته برای استراحت بخانه میآمد طوفان بزرگی برپا میکرد .

سرانجام میشل تصمیم خود را گرفت و دیشب وقتی که همسرش سر دعوا را باز کرد بیدرنك از جای خود برجست ودو گوش اورا برید و جلو سك خانه انداخت و گفت : این‌است سزای کسی که به اراجیف همسایه‌ها گوش میدهد.»

رم - حزب سوسیالیست ایتالیا راه تلاش ماریانورومود رهبرحزب دمکرات مسیحی‌رابرای تشکیل یك‌حکومت‌ائتلافی میانه‌رودست چپ سد کرده رهبران سوسیالیست دو ساعت و نیم با رومور مذاکره کردند ولی هرگونه شرکت در ائتلاف با حزب دمکرات مسیحی را رد نمودند .

واتیکان - پاپ پل ششم رهبرکاتولیك های جهان‌امروز برای نخستین بار در تاریخ واتیکان در جلسه «کابینه» که با حضور هفده تن ازکاردینال های کلیسا های مختلف تشکیل شده بود شرکت کرد.

پاپ ضمن سخنان کوتاهی اظهار امیدواری کرد که بتواند در آینده نیز در اینگونه‌جلسات شرکت کند .

کوالالامپور - مذاکرات نمایندگان انگلیس و مالزیا درباره مسائل دفاعی پایان یافت .

دولت انگلیس‌باردیگر بمالزیا اطمینان داد پس از سال ۱۹۷۱ که نیرو های خود را از مالزیاو سنگاپور خارج‌میکندقوای قابل ملاحظه‌ای برای دفاع از جنوب شرقی آسیا نگهداری خواهد کرد .

کومو - ایتالیا - براثر انفجار لوله‌گاز در یکی از معادن «ترمنکو» در ایتالیا عده زیادی از کارگران در معدن زنده بگور شدند . هنوز از تعداد تلفات این حادثه گزارش دقیق نرسیده است .

بلی‌برك در آستانه مرك :

بارنارد ببالین بلی برگ شتافت

کیپ تاون- آسوشیتدپرس - رویتر -حال‌دکتر بلی‌برك تنهاییمار قلب پیوندی جهان که مدت پنج‌ماه ونیم باقلب شخص دیگری زندگی کرده ناگهان بشدت وخیم شده است ، بطوریکه او رادر بیمارستان گروت‌شور ودر یك‌اطاق استرلیزه بستری کرده وپزشکان او جلسه فوق‌العاده برای کمك به‌او تشکیل داده‌اند از طرفی پروفسور بارنارد که قلب پیوندی رادر سینه بلی‌برك جای داده دیروز بلافاصله بعداز شنیدن خبر وخامت وضع بلی‌برك لندن را بقصد کیپ‌تاون ترك گفت. دکتر بوتامعاون بارنارد که‌او نیزدر لندن بود همراه بارنارد به‌کیپ‌تاون برگشت .

***دفع قلب**

مقامات بیمارستان گروت‌شور اعلام کردند که دکتر بلی‌برك ۵۹ ساله مردی که بیش از هرکس با قلب پیوندی زندگی کرد علائم دفع قلب پیدا شده است .

بلی برك ۱۶۰ روز پیش قلب «کلایوهاوپت» راکه‌در اثرسانحه‌ای درگذشته بو ددریافت کرد در لندن پروفسور بارنارد که بلی‌برك راعمل کرد گفت وضع بلی‌برك وخیم‌نیست و عارضه او هیاتیت (عفونت کبد) میباشد من از این خبر ناراحت شده‌ام اما فکر میکنم هنوز امید زیادی برای بلی‌برك وجود دارد. بارنارد این خبر را که علاوه بر عفونت کبدی‌بلی‌برك‌دچار جمع‌شدن مایع در اطراف قلب شد تایید نکرده .

مقامات بیمارستان گفتند بلی‌برك تحت درمان شدید توسط یك متخصص کبد که عضو گروه جراحی نبوده قرارگرفته است‌بولتن بعدی بیمارستان حاکی است که در حال بلی‌برك تغییری پیدا نشده است .

علائم شروع‌دفع قلب از یك‌هفته پیش دربلی‌برك ظاهر شد و به این جهت مقدار داروهای ضد دفع قلب دراو افزایش یافت‌بلی‌برك برای یك کنترل معمولی‌به‌بیمارستان آمده بود و قرار بود روز ۷ ژوئن دوباره بخانه برگردد . اماچون علائمش شدیدتر بود اورا در بیمارستان نگهداشتند و دریك اطاق استریل بستری کردند بلی برك‌در۱۶مارس امسال از بیمارستان مرخص شد وزندگی عادی و منظمی را از سر گرفت . اتومبیل میراند قدم میزد و مقدار زیادی غذا میخورد همین هفته بلی‌برك تلگرافی بمناسبت اردواج پسر عمویش که در لندن است برای او مخابره کرده وگفته بود متاسفم که نمیتوانم در جشن عروسی شرکت کنم اما امیدوارم تاآخر سال نزد شما بیایم ساعت۷ بعدازظهر دیشب بوقت تهران پزشکان‌بیمارستان گروت‌شورجلسه فوق‌العاده‌ای تشکیل دادند تا درباره نحوه معالجه بلی‌برك تصمیم‌بگیرند.

آخرین خبرحاکی است پروفسور بارنارد که دراین جلسه غایب بود شتابزده ازلندن عازم افریقای‌جنوبی شده است بارنارد در فرودگاه به خبرنگاران گفت اخبار وحشتناکی از کیپ تاون رسیده و اورا تلفنی از بیمارستان خواسته‌اند دکتر بوتا متخصص ایمنی شناسی که‌جریان دفع قلب بلی‌برك را تحت کنترل در آورده بود نیز شتابزده از لندن بسوی کیپ‌تاون پرواز کرد .

بیلیبرك

*** مایه نگرانی**

«فردریك‌وست» بیمار انگلیسی که قلب پیوندی دریافت کرد و۳۹ روز پس از عمل زنده مانده علاوه بر عفونت ریوی امروز دچار اختلال کلیوی‌شد پزشکان بیمارستان ملی لندن گفتند حال این‌نخستین بیمار پیوندی قلب‌در انگلیس مایه‌نگرانی است .

آخرین بولتن پزشکی بیمارستان حاکی‌است اگرچه‌تب‌وست‌فروکش کرده اما بدکاری کلیه او مایه نگرانی حدی است .

جانشین کندی تعیین شد

نیویورك -یك تلویزیون امریکا گزارش داد که جیمزفارمر مدیر سابق کنگره تساوی نژادی بجای رابرت کندی به‌سناتور نیویورك منصوب خواهد شد .

اما خود فارمر گفت راکفلر فرماندار نیویورك هنوز دراین مورد بامن تماس نگرفته است .

فارمر از رهبران سیاهپوستان است و کاندیدای سناتوری در بروکلین می‌باشد . واز حمایت‌عده زیادی برخوردار است وی گفت اگر هم انتصاب من بجای رابرت کندی‌است باشدمن‌بمبارزه خویش برای راه‌یافتن‌به کنگره به‌نمایندگی بروکلین ادامه خواهم داد.

اسپری دهان
هالازون
دهان‌خوشبو وخنك درهمه‌لحظات.....ودرلحظه‌مناسب

پیك‌نیك را در
استخر شنای خانوادگی کاپ
جاده کرج کیلومتر ۱۴ مقابل جیپ‌ویلیز بگذرانیم
آ-۱۵۴۷۰

آب سردکن تهویه
شرکت تهویه گرم وسرد- خیابان کوروش کبیر- تلفن ۷۶۰۷۳۶

ازامشب هفته دوم نمایش در
میامی- رکس- همای- ری
تیسفون- سیلوانا- پانورا ما-
المپیا- پرسپولیس- ناتالی
ستاره و.. پلازا
فروزان . ایرج قادری . آذرحکمت شعار
در فیلم از پلازا
بسترهای جداگانه
کارگردان : ایرج قادری
مدیر فیلمبرداری : دکتر نعمان

بهروز شاندارمنش . علی زندی . مهدوی . ایران قادری . فرنگیس
مژگان . سهیلا . غفاری . رفیع
ودراصفهان (چهارباغ - مهتاب)

فروش مخصوص
بمناسبت دهمین سال تاسیس
لیدی مارلن
باتخفیف کاملابی‌سابقه
فقط فرداپنجشنبه تاآخر وقت
ادامه خواهد داشت
خیابان شاه - پاساژ مستوفی زاده -لیدی‌مارلن

ازامشب درسینماهای دنیا
نادر-مراد-رامسر-فلور
شرق-کارون-جهان-جی
ماجرای هفت دریا
باشرکت: داراسینگ . آمیتا

بدنبال محدودیت ورودبه‌آلمان‌شرقی‌شهردار برلین غربی گفت

روز سیاهی برای آلمانیها فرا رسید

برلین -رویتر-دولت آلمان‌شرقی اعلام کرده مقررات جدیدی درمورد گذرنامه‌ورواديد وضع کرده است که‌بموجب آن افراد آلمان غربی‌و برلن‌غربی بعنوان‌خارجی‌تلقی‌خواهند شد .

همچنین مالیات و عوارض زیادی برهر کیلو متر راهی که مسافر یاوسیله نقلیه در خاك‌آلمان شرقی طی کندوضع خواهد شد و حق عبور ترانزیت از کسانی که از آلمان غربی به‌برلن غربی رفت‌و آمد میکنند وضع خواهد شد

بلافاصله پس‌از اعلام این مطلب شهردار برلن غربی پشت تلویزیون رفت‌و گفت روزسیاهی برای همه آلمانیها فرارسیده است این ضربه‌ای بر ضد برلن آزاد قدمی در راه جنك سرد است که‌هدف آن همه آلمانیها هستند .

وی گفت با فرماندهان قوای متفقین غربی (فرانسه -انگلیس - امریکا) تماس گرفته و مشورت کرده است طبق مقررات جدید آلمان شرقی که در پارلمان غربی محتاج ویزا خواهند بود از کامیون هاو قایق هائی که به‌شهر برلن غربی مواد غذائی و لوازم میرسانند مالیات گرفته خواهدشد و اگردر اوراق بارنامه برلن غربی جزئی از آلمان غربی شناخته شده باشد جلوی حمل‌بارها گرفته خواهدشد.

بزودی
دارن بیتی
سوزانا یورك
درفیلم رنگی
زن و قمارباز
محصول برادران وارنر
سون آرتز
پخش از : متروگلدوین مایر

از امشب
تراس باشکوه سینما نیاکارا افتتاح میشود
برنامه افتتاحیه - حماسه غرب

یك معما
پا= نکن
بگوئید وجایزه‌بگیرید
آ-۱۵۴۸۲

آغاز هفتمین هفته نمایش
فقط در گلدن‌سیتی
اثری عظیم وپرماجرا از یك عشق‌بزرك ویك فداکاری خارق‌العاده به کارگردانی «هانری ورنوی» سازنده فیلم «ساعت ۲۵»
بطریقه ۷۰ میلیمتری باصدای استروفونیك ۶ باندی
گیشه سینما گلدن‌سیتی همه روزه برای رزرو بلیط‌آماده‌است
سئانسها ۱۱ صبح ۳۰ر۲-۵-۳۰ر۷ -۱۰ بعدازظهر

از امشب فقط در
سینماایفل
فیلم کمدی موزیکال - سینماسکوپ
ورنگی
کارینه

محصول ارمنستان شوروی ناطق بزبان ارمنی
سئانسها ۳۰ر۱۰ صبح -۳۰ر۳ -۴۵ر۵- ۸
۱۵ر۱۰ بعدازظهر
بلیط را قبلا رزرو فرمائید
چند آواز و آهنك جدید در این فیلم میباشد که‌صفحات آنرا میتوانید از سینما ایفل خریداری نمائید .

ازامشب در سینماهای
سعدی-سهیلا-رویال-آسیا
یك‌وسترن جدیدوبی‌سابقه پرده سینماها را بخاك و خون می‌کشد
نام پکوس‌لرزه بدلهامی‌انداخت - وخشم او خون‌رادررگها منجمدمینمودو دربرابررگبارگلوله او هیچکس رایارای مقاومت نبود .

رابرت‌وود در فیلم خشم‌واسلحه
PECOS CLEAN UP
سینماسکوپ-رنگی
باشرکت : ارنوکریزا لوچیاناژیلی پدروسانچز
محصول مشترك آمریکا - ایتالیا - اسپانیاسال ۱۹۶۸

برای افزایش تولیدگندم در واحد سطح

چهار کارشناس بین‌المللی غلات بایران آمدند

چهارنفر از عالی ترین کارشناسان بین‌المللی غلات بدعوت وزارت کشاورزی وارد تهران شدند.

کارشناسان مذکور برای کمك باجرای طرح افزایش تولید درواحد سطح بایران دعوت شده‌اند.

این کارشناسان که عبارتند از: دکتر «بولینك» کارشناس تکنولوژی غلات، خانم دکتر «فوکس» کارشناس زنك غلات، آقای دکتر «السن» استاددانشگاه کانزاس‌سیتی و کارشناس غلات (غله‌دیم) و آقای دکتر حفیظ کارشناس غلات از سازمان خواربارو کشاورزی جهانی، دیروز با آقای دکتر زاهدی وزیر کشاورزی ملاقات کردند و وزیر کشاورزی پیرامون طرح افزایش تولید و هدف دولت ایران مطالبی بیان داشت.

کارشناسان مذکور بعد از ظهر دیروز به‌نقاط گرگان، کرمانشاهان شیراز ونواحی جنوبی کشورعزیمت کردند تا پس از بررسی ها و مطالعات لازم گزارش های خود را بوزیر کشاورزی تسلیم نمایند.

صدور برگ معافیت

بقیه از صفحه اول

تیمسار سرلشکرتقی مشاوررئیس وظیفه عمومی بخبرنگار ما گفت: بااجرای طرح جدید اعزام‌مشمولین عادی از این پس جوانان سالم و علاقمند به خدمت وظیفه برای انجام خدمت سربازی انتخاب میشوند، انتخاب مشمولین زیرنظر کمیسیون هائی انجام میشود که اعضای‌آنها را افسران و پزشکان شایسته‌ارتش و ژاندارمری تشکیل میدهند.

امسال متولدین سال ۱۳۲۷برای خدمت اعزام میشوند و دستورالعمل لازم درمورد ترتیب جدید اعزام مشمولین بکلیه واحد های مربوطه در سراسر کشور صادر شده است

● **تسهیلات**

تیمسار سرلشکر مشاور درپاسخ این سئوال که آیا برای اعزام محصلین بخارج از کشورتسهیلاتی فراهم شده است گفت:

صدور معافیت تحصیلی با وزارت علوم است‌والبته‌وزارت علوم‌برنامه‌ای دارد که‌تحت شرایط‌خاصی محصل بخارج از کشور اعزام دارد.

وظیفه عمومی در حدود قوانین و مقررات به مشمولینی که وزارت علوم معافیت تحصیلی میدهد اجازه خروج از کشور خواهد داد.

● **راه آینده**

رئیس وظیفه عمومی اعلام کرد: تاکنون هر اشکالی‌درکار مشمولین بوده حل شده است بانظرات‌ارفاقی وظیفه عمومی تکلیف کلیه مشمولین سنوات گذشته روشن شده است عده‌ای که‌بدرد سربازی نمیخوردند معاف شدند. گروهی که در خارج از کشور بودند و مشکلات ازنظر مراجعت به کشور داشتند وضعشان روشن شد. حال برای آینده‌وتامین احتیاجات بعدی هیچگونه اشکالی در کار نیست.

تامین احتیاجات

آخرین اقدامی که در جهت نظم و ترتیب کار تامین احتیاجات و روشنی وضع‌مشمولین صورت‌خواهد گرفت تغییراتی است که درقانون نظام وظیفه بطور کلی داده خواهد شد.

دراین تغییرات مواردی وجود خواهد داشت که‌راه هرگونه‌فعالیت بروی جوانی که بسن مشمولیت میرسد بسته خواهد بود یعنی انجام خدمت سربازی برای جوانان باید گذرگاه ورود آنان به‌اجتماع‌باشد.

● **صدور برك معافیت**

خبرنگار ما گزارش میدهد از امروز منطقه وظیفه عمومی تهران صدور برك معافیت مشمولین عادی متولد ۱۳۱۲ تا پایان ۱۳۲۲ راآغاز کرد.

ضمنا آندسته از مشمولین فارغ‌التحصیل خارج که معاف شده‌اند میتوانند برای دریافت برك معافیت خود اقدام کنند.

✻ **اولین گروه**

اولین گروه مشمولین عادی که طبق مقررات جدید بخدمت اعزام میشوند مشمولین عادی متولد شهرستان های شرق کشوروساکن تهران هستند. در نیمه اول تیرماه مشمولین متولد سال ۱۳۲۷ مربوط به حوزه شرقی منطقه تهران طبق مقررات جدیدبخدمت اعزام‌میشوند. تامین احتیاجات و انتخاب‌مشمولین یکهفته طول خواهد کشید و ظرف این‌مدت‌احتیاجات ارتش‌وژاندارمری از مشمولین سالم تامین و مازاد بر احتیاج معاف میشوند.

از این پس‌طبق‌مقررات مشمولین در صورت معافیت پولی پرداخت نخواهند کرد.

سلطان پراك وارد تهران شد

والاحضرت سلطان ادریس پس از ورود به تهران. یکی‌از دختران والاحضرت در عکس دیده میشوند. آقای دکتر صدری رئیس کل تشریفات وزارت خارجه «نفرسمت راست» از والاحضرت و همراهان استقبال کردند.

والاحضرت «سلطان‌ادریس‌المتوکل علی‌الله‌شاه» سلطان‌پراك ازاستانهای مالزی بامداد امروز برای دیدار غیر رسمی از ایران وارد تهران شدند

سلطان پراك که همراه همسروپنج فرزند خویش بایران آمده است امروزهنگام ورودبتهران مورداستقبال رئیس‌کل تشریفات‌وزارت امورخارجه قرار گرفت.

امروز از طرف آقای امیرعباس هویدا نخست وزیر ضیافتی به ناهار بافتخار سلطان ادریس درکاخ وزارت خارجه برپا بودکه‌درآن وزیران‌کابینه وشخصیت های مختلف مملکتی‌حضور داشتند.

چهارتن از وزرای کابینه

بقیه از صفحه اول

گزارش خبرنگارسیاسی‌اطلاعات حاکیست که علاوه بر طاهر یحیی، اسمعیل خیرالله وزیر امور ریاست جمهوری و کفیل وزارت امورخارجه دکتر مالك دوهان وزیر اطلاعات، دکتر طاهرالیاس وزیر آموزش، دکتر عبدالرحمن آل‌حبیب وزیر دارائی کابینه عراق، دکتر محمود علی‌داور مدیر کل سیاسی وزارت خارجه عراق و دکتر محمدحسین آل‌یاسین سفیرعراق‌در ایران‌اعضاء هیئت عراقی را تشکیل میدهند.

● **شرفیابی**

هیئت عراقی در طول‌اقامت‌خویش در تهران‌بحضور شاهنشاه آریامهر شرفیاب خواهد شدوبا آقای نخست وزیر ووزیران کابینه وی ملاقات و گفتگوهائی پیرامون‌توسعه روابط وهمکاری ایران و عراق‌بعمل‌خواهد آورد. طی چند ماه گذشته وزیران دادگستری و صنایع عراق نیز به دعوت وزیران دادگستری واقتصاد ازایران دیدن کردند.

از ترکیب هیئت عراق در مسافرت بایران میتوان پی برد مذاکرات بین‌مقامات دودولت‌اهمیت فراوان دارد. این قوی ترین هیئتی است که در تاریخ روابط ایران و عراق‌در ده‌سال گذشته‌بایران آمده است.

بقرار اطلاع‌این‌مذاکرات جوانب مختلف روابط ایران و عراق و همکاریهای اقتصادی وفنی دو کشور رادربرخواهد گرفت.

همزمان باقامت این هیئت در ایران یك قرارداد فرهنگی بامضاء خواهد رسید.

ممکن است وزیران اطلاعات دو کشور پیرامون مبادلات و همکاری های انتشاراتی بین ایران و عراق مذاکراتی صورت دهند.

● **د رزمینه تجارت**

در زمینه تجارت و افزایش مبادلات بازرگانی بین ایران وعراق نیزممکن‌است‌مذاکراتی‌صورت‌گیرد

خلیل ابراهیم‌حسین وزیرصنایع عراق که چندی قبل ازاین دیدن کرد گفت که‌عراق خواستار هر نوع کالائی است که‌ایران درآن اضافه تولید داشته باشد و بهمین نحو عراق خواستار فروش کالاهائی بایران است که‌در آن اضافه‌تولید دارد. وزیر صنایع عراق گفته‌بود که فرآورده های پتروشیمی و آلومینیوم ایران نیز شامل چنین سیاستی است.

✻ **بازار خوب**

یك مقام‌اقتصادی امروزبخبرنگار ماگفت که ایران میتواند بازارهای خوبی درعراق‌داشته‌باشد. بخصوص فرآورده های صنعتی نوین ایران باب‌بازار های عراق می‌باشد.

دکترمحمدحسین آل‌یاسین‌سفیر عراق امروز در گفتگو باخبرنگار سیاسی اطلاعات نسبت به نتایج مذاکرات دودولت اظهار خوشبینی نمود و گفت امیدوار است که‌نتایج این مذاکرات هرچه زودتر بنفع‌دو کشور دوست و همسایه ومسلمان عراق‌وایران و جهان اسلام منتهی گردد.

سفیر عراق گفت این بازدیدها نشانه کامل حسن‌تفاهم‌و همجواری بین ایران و عراق است.

تصحیح آگهی ثبت نام مدرسه عالی پارس

بدینوسیله آگهی‌ثبت‌نام‌مدرسه عالی پارس برای سال تحصیلی ٤۷-٤۸ مربوط به پرداخت‌ورودیه تصحیح میگردد.

داوطلبان باید مبلغ ورودیه‌رابه حساب شماره ۷۵۳۳۵ بانك ملی ایران شعبه مرکزی پرداخت‌نمایند

دکتر پروین خلعت‌بری
رئیس مدرسه عالی پارس
آ-۱۵٦٦۰

تجدید آگهی مزایده

پیرو آگهی شماره ۹۱۲۳ - ۳ر۲ر٤۷ موسسه انحصار دخانیات ایران در مرکز مقدار حدودهیجده تن (۱۸۰۰۰ کیلو) دنبه حاصله‌از گوشت مصرفی سفره‌خانه را از طریق مزایده کتبی بفروش‌می‌رساند. طالبین شرکت درمزایده مذکور باید قبل از تسلیم‌پیشنهاد برای دریافت مشخصات و شرایط معامله باداره بیمه و اموال این موسسه مراجعه و پیشنهاد خودرابا رعایت کامل مفاد مشخصات و شرایط معامله که امضاء خواهند نمودتهیه و تسلیم‌نمایند تاریخ‌قبول پیشنهادات تاساعت ۱۰ صبح روز شنبه ۱۵ تیرماه ۱۳٤۷ بوده‌و در ساعت یازده‌صبح‌همانروزپیشنهادات رسیده در اداره بیمه واموال بازو قرائت خواهد شد. الف ۲٦۸٦

مدیر کل موسسه انحصاردخانیات ایران

آ-۱۵۵٤۸ ۱-۲

پیش‌بینی هوا

پیش‌بینی وضع هوای‌ایران تا ظهر فردا

هوای شهرستان‌های شمالی خراسان، سواحل دریای مازندران، استانهای آذربایجان، کردستان و فارس تاقسمتی ابری خواهد بود. هوای‌تهران وبقیه نقاط‌کمی‌ابری دربعضی نقاط غبارآلود پیش‌بینی می شود. گرمترین نقاط در ۲٤ ساعت گذشته ایرانشهر با حداکثر ٤٦ درجه خنك ترین نقطه همدان باحداکثر ۳٦ و حداقل ٦ درجه بوده است.

حداکثر حرارت تهران ۳۰ و حداقل ۱۸ درجه.

تقویم اطلاعات

چهارشنبه - بیست‌ودوم خرداد ماه ۱۳٤۷ - پانزدهم ربیع‌الاول ۱۳۸۸ -دوازدهم ژوئن ۱۹٦۸

ساعات شرعی

استخراج دکترریاضی کرمانی

اذان صبح ساعت ۳و٤۵دقیقه

طلوع آفتاب‌ساعت٤و ٤٦دقیقه

ظهر شرعی ساعت ۱۲و٤دقیقه

اذان مغرب‌ساعت۷و٤۰ دقیقه

آگهی استخدام

ژاندارمری کل کشور ٤نفر متخصص فنی (مهندس‌الکترونیك) برای اداره‌مخابرات مرکز بطور پیمانی با ۲۱۰۰۰ ریال حقوق ماهیانه طبق آئین‌نامه استخدام پیمانی ازطریق مصاحبه‌استخدام مینماید. داوطلبان میتوانند فرم ذیل را تکمیل نموده همراه بادوقطعه عکس خود حداکثر تا ۳۱ر۳ر٤۷ توسط پست‌سفارشی به‌نشانی تهران آجودانی کل ژاندارمری شعبه استخدام‌ارسال دارند. تاریخ‌و محل مصاحبه بعدا در همین روزنامه آگهی خواهد شد. الف ۲۵۷۰ ژاندارمری کل کشور

نام — نام پدر
نام خانوادگی — شماره شناسنامه
محل صدور — تاریخ‌تولد
مدرك تحصیلی — وضع خدمت نظام
نشانی کامل — امضاء داوطلب

آ-۱٤۹٦

دبستانهای بهشت

پسران - دختران

نام‌نویسی‌دانش‌آموزان‌سال ٤۸- ۱۳٤۷ ازبیستم خردادتا دهم تیر همه روزه صبحها از ۸ تا۱۲ انجام میشود دوره تابستانی مشتمل بردروس فارسی و انگلیسی شنا و سینماهفته‌ای پنج‌روز - شروع برنامه اول تیرماه (بااتومبیل سرویس) خیابان شاه - بیست‌متری اول - چهارراه سزاوار ٤۳۵۱٤ آ-۱۵۳۰۸

اطلاعیه

ارمغان تربیت

باعرض پوزش ازآن عده ازاولیای محترم نو آموزان کودکستان و دبستان ارمغان تربیت‌که احیانا دعوت نامه بدست شان نرسیده است مجددا دعوت مینماید درمراسم جشن پایان تحصیلی‌که از ساعت ۵ بعداز ظهر روز شنبه ۲۵ خردادماه جاری درمحل دبستان تشکیل میگرددشرکت فرمایند. آ-۱۵٤٦٤ -۱-

دکتر تفرشی

آگهی تشکیل جلسه

مجمع عمومی سالیانه شرکت سهامی بازرگانی خراسانیان ساعت پنج‌بعداز ظهر روز پنجشنبه سی‌ام خرداد ماه ۱۳٤۷ در محل شرکت سرای خدائی تشکیل میگردد.

دستور جلسه
۱-استماع گزارش مدیر عامل
۲-تصویب ترازنامه و عملیات‌سال۱۳٤٦
۳- مشاوره درامور اقتصادی وازدیاد سرمایه وسیله فروش‌سهام.

هیئت مدیره شرکت سهامی بازرگانی خراسانیان
آ-۸۲۷۹

قابل توجه فرهنگیان- کارمندان دولت و سایر مالکین

هیئت مدیره سازمان جنت‌آباد از تمام کسانیکه در اراضی جنت‌آباد شمیران واقع در قصبه کن مالکیت دارند تقاضامیشود حداکثر تاآخر خرداد ٤۷ بادر دست داشتن عین سند مالکیت ویارونوشت مصدق آن برای ثبت‌اسامی خودو کسب اطلاع از اقداماتیکه تابحال برای عمران وآبادانی محل مزبور انجام‌گردیده بدفتر سازمان واقع در خیابان شاه مقابل فروشگاه بزرك ایران ساختمان رویال طبقه پنجم بین‌ساعات ۵تا ۷بعداز ظهر حضور بهمرسانند.

آ-۸۲۷۳

مکتب انگلیسی نژاد N.E.S

برای ترم تابستانی کلاسهای انگلیسی - فرانسه - شورت هند- ماشین‌نویسی‌که ازاول تیرماه شروع میشود هم اکنون ثبت‌نام مینماید:

کلاسهای تقویتی زبانهای خارجی بااستفاده از کتب دبیرستانی.

کلاسهای خردسالان نصف روز، مکالمات روز مره انگلیسی واستخرشنا و تفریحات‌سالم قسمتی ازبرنامه‌های خردسالان است.

کلیه‌کلاسهای این‌مکتب زیرنظر مربیان مجرب‌ایرانی وانگلیسی.

کلاسهای فرانسه زیرنظر آقای دکترعصارواستادان. فرانسوی اداره میشود.

ساعات کار از ۸ صبح الی۹ شب میباشد.

وسیله رفت وآمد آماده میباشد.

خیابان پهلوی مقابل‌کاخ مرمر تلفنهای٤۲۰۸٦-٤۷۱٤۱

آ-۱۵۵٤٤

جشنهای میلاد

بمناسبت میلاد مسعود حضرت ختمی مرتبت‌رسول‌اکرم(ص) از ساعت ۷ونیم بعدازظهر پنجشنبه واز ساعت ۱۰الی ۱۲ جمعه در انجمن دانشوران ایران واقع در خیابان هدایت شماره ۱۲۹ جشن و سخنرانی برقرار است.

بمناسبت مولود مسعود حضرت رسول‌اکرم و حضرت‌جعفربن محمد صلوات‌اله‌علیهما روز جمعه ۱۷ ربیع‌الاول ۲٤ر۳ر٤۷ از ساعت ٤ونیم‌تا۷ بعدازظهر مجلس جشنی در منزل‌حضرت‌آیت‌اله حاج‌سیدمحمد صادق هاشمی برقرار برای تعظیم شعائر اسلامی انشاءالله‌الرحمن آقایان مومنین و دوستان خاصه‌حضرات‌آقایان علماء اعلام وحجج اسلام شرکت خواهند فرمود.

استخرشنای کانون تربیت

زیرنظر فدراسیون شنای‌کشور مجهز بدستگاه های‌تصفیه همه روزه آماده پذیرائی خانواده های محترم میباشد.

یوسف‌آباد بالا انتهای خیابان بیمه تلفن ٦۲٦۸۲۵

برنامه آینده سینماهای

میامی- رکس- همای
سیلوانا- تیسفون- ری
پانوراما- ستاره- المپیا
ناتالی- پرسپولیس
و...پلازا

تبریکات

سرور عزیزم سرکار سرگرد هوشنك بهمن پور
ریاست محترم باشگاه ورزشی واحد

بایکدنیا مسرت موفقیتی که تیم وزنه‌برداری و دوچرخه‌سواری باشگاه شرکت‌واحد میان کلیه ورزشکاران کارگران ایران مقام اول رابدست‌آورد به جنابعالی تبریك عرض مینمایم.

سیداحمد طباطبائی

آ-۸۲۸۵

سرور عزیزم سرکار سرگرد هوشنك بهمن پورریاست محترم باشگاه ورزشی واحد

بایکدنیا مسرت موفقیتی که تیم‌وزنه‌برداری ودوچرخه‌سواری باشگاه شرکت‌واحد میان کلیه‌ورزشکاران کارگران ایران مقام اول را بدست آوردبه‌جنابعالی تبریك‌عرض مینمایم.

منوچهر جعفری

آ-۸۲۸۳

تیمسارسرلشگرعباس‌قره‌باغی

ارتقاء مقام تیمسار فرماندهی محترم و محبوب را از طرف خودوکلیه همکارانم صمیمانه تبریك عرض نموده پیروزیهای باز هم بیشترسرور ارجمندم را در اجرای منویات عالیه‌اعلیحضرت همایون شاهنشاه آریامهر بزرك ارتشتاران آرزومندم.

میانه‌سرگرد علیزاده سهرابی

آ-۱۵۵۷٤

آگهی دعوت

از صاحبان سهام شرکت سهامی کیانکو تقاضا میشود درجلسه مجمع‌عمومی شرکت که‌در ۲۰تیرماه ۱۳٤۷ ساعت ۵ بعداز ظهر درمحل شرکت سرای رازی منعقد میشود با رعایت مقررات اساسنامه شرکت فرمایند.

دستور جلسه
۱- انتخاب هیئت مدیره و بازرس ۲-تصویب بیلان

شرکت سهامی کیانکو

آ-۸۲۹۷

۱۰۰ مدرسه

در تابستان باز است

بمنظور ایجاد سرگرمی و تفریحات سالم برای دانش آموزان درایام تعطیلات تابستان‌بدستورآقای نخست وزیر یکصد مدرسه و کلوپ دانش‌آموزان درتهران و حومه دایرخواهد شد.

این مدارس از اول تیر ماه همه روزه صبح و بعد ازظهر بازاست و دانش‌آموزان میتوانند ازکتابخانه، سالن پینك‌پنك و وسائل سرگرمی این مدارس استفاده کنند. مدیران ونظام مدارس صبحها و بعد از ظهر هابرفتار دانش‌آموزان نظارت خواهند داشت و دو تن از دانش‌آموزان، نیز در هر مدرسه امور انتظامی رابعهده خواهند داشت.

آگهی استخدام رسمی

مرکز تحقیقات و آموزش پزشکی فیروزگر بارعایت مقررات لایحه قانونی استخدام کشوری‌از طریق‌مسابقه و مصاحبه تعداد ۱۲ نفر کارمند زن جهت خدمت در مرکز بشرح زیر استخدام‌مینماید:

عنوان شغل	تعداد مورد نیاز	گروه موقت‌شغلی	حداقل مدارك‌تحصیلی
پرستار	۸	٦	دانشنامه لیسانس در رشته پرستاری
بهیار	۱	۳	گواهینامه سال سوم متوسطه ودوره دوساله بهیاری
کمك‌بهیار	۳	۲	گواهینامه سال سوم متوسطه

داوطلبین میتوانند تاتاریخ٤ر٤ر٤۷ سال جاری فرم زیر را تکمیل نموده و همراه با دوقطعه عکس ٤×٦ ویکبرك رونوشت شناسنامه و یکبرك‌فتوکپی از آخرین مدرك‌تحصیلی و تخصصی‌باپست‌سفارشی به‌نشانی کارگزینی مرکز پزشکی‌فیروزگر(خیابان‌زاهد) ارسال فرمایند به‌درخواستهائی که بعد از ٤ر٤ر٤۷ ارسال شود ترتیب‌اثر داده نخواهدشد.

ضمنا جهت امتحان از متقاضیان واجد شرایط کتبا دعوت بعمل خواهدآمد.

نام — نام خانوادگی — نام پدر — شماره‌شناسنامه
محل صدور — سوابق خدمت — آخرین مدرك تحصیلی و تخصصی
شغل مورد درخواست — نشانی — تلفن

مرکز پزشکی فیروزگر

الف ۲۵۷۱ ۱-۳ آ-۱٤۹۷۰

ارمغانهائیکه استانداران و فرمانداران کل از تهران بشهرهای خود بردند

بطوری که خوانندگان عزیز آگاهی دارند کنفرانس اخیر استانداران و فرمانداران کل کشور که از بامداد سه‌شنبه هفتم خرداد بمدت ده روز در تهران تشکیل شده بود باصدور قطعنامه‌ای بکار خود پایان داد و استانداران و فرمانداران کل بشهر های محل ماموریت خودباز گشتند.

در پایان کنفرانس خبرنگاران ما درتهران موفق‌شدند باکلیه استانداران و فرمانداران کل مصاحبه‌هائی بعمل آورند ضمن این مصاحبه ها معلوم شد که در کنفرانس تصمیمات مهمی برای آبادانی شهرستان ها و رفع نیازمندی های ساکنان آنها گرفته شده است و این تصمیمات که بصورت قطعنامه کنفرانس صادر شد در حقیقت ارمغان هائی است که‌استانداران و فرمانداران کل از کنفرانس تهران بشهر های خودبردند.

امروز قسمتی از مصاحبه خبرنگاران ما با استانداران و فرمانداران کل در این صفحه بنظر خوانندگان‌ارجمند میرسد و دنباله آن در همین صفحه درج خواهد شد.

استاندار مازندران :

سواحل شرقی‌دریا دست نخورده است

در مازندران‌صنایع‌دستی تقویت میشود و مراکز صنعتی ایجاد میگردد

● **بخش خصوصی**

دراین استان بخش‌خصوصی برای اجرای این برنامه ها تشویق خواهد شدو ترتیبی‌داده می‌شود که کارمندان دولت‌در مدت مرخصی اجباری در این سواحل زیبا ایام رابه خوشی بگذرانند.

استاندار فارس :

تمرکزدر امورهنوز رفع نشده

برای انتقال یك کارمند باید مرکز تصمیم‌بگیرد

سپردن کار مردم، بمردم یك اقدام برجسته اجتماعی است.

در استان مازندران به صنایع دستی محلی ، امور کشاورزی و دامپروری‌وتوریست توجه کافی خواهد شد. برای دادن کار به افراد وجوانانی که براثر افزایش جمعیت در این استان به دوران رسیده‌اند در سراسر استان واحد های صنعتی نصب میشود.

ناصر صدری‌استاندارفارس پس‌ازپایان کنفرانس‌استانداران با خبرنگار اطلاعات مصاحبه کردو گفت : کنفرانس‌بابرنامه خوبی‌که داشت به استانداران امکان داد تا از نزدیك از نظرات همدیگر همچنین‌نظرات دولت و وزارت کشور مطلع شوند.

* **آگاهی**

در پایان کار کنفرانس استانداران آقای مهندس شیبانی استاندارجدیدمازندران، با خبرنگاران مصاحبه کرد و پیرامون برنامه کارخوداطلاعاتی در اختیار آنان قرار داد. استاندار گفت شرکت من در این کنفرانس موجب شد که پیش از عزیمت به استان مازندران از مشکلات مبتلا به مردم این استان مطلع شوم. بنظر من استان مازندران‌برای اجرای برنامه های‌وسیع‌عمرانی و کشاورزی و صنعتی‌وتوریستی بسیار مساعد است.

● **صنایع**

در نظر دارم با اجرای طرح های مفیدی صنایع دستی و محلی و ماشینی این استان را که میتواند تعداد کثیری از جمعیت استان را بکار مشغول دارد رونق دهم و چون‌جمعیت استان مازندران در حال‌افزایش است بطور طبیعی باید دراین استان‌واحد های صنعتی جدیدی نصب شود و صنایع این‌استان تقویت گردد.

توریست وکشاورزی

استان مازندران برای‌جلب توریست بسیار مساعد است و دراین استان طرح های وسیع کشاورزی میتوان اجرا نمود و باین طریق وضع اقتصادی و کشاورزی و اجتماعی این‌استان دگرگون میگردد.

دراستان مازندران هنوز کرانه های شرقی دریا که‌دارای زیباترین مناظر طبیعی است دست نخورده باقی است. با استفاده ازاین منابع برای احداث استراحتگاه های‌متعددی اقدام خواهد شد واصولااین وظیفه استانداری مازندران‌است که برای کارکنان دولت که در سواحل دریا جاو مکانی ندارند، پلاژ و محل‌استراحت فراهم نماید.

* **تبادل‌نظر**

استاندارانی که از اقصی نقاط مملکت به تهران آمده‌اند از نظر سیاسی و اجتماعی و اقتصادی دارای اطلاعات جامعی هستند که طرح این اطلاعات و اعلام نیازمندیهای منطقه تحت ماموریت خود، در آستانه اجرای برنامه چهارم میتوانند در بهتر تنظیم شدن و اجرای خوب برنامه چهارم نقش‌موثری ایفا کنند. استانداران در کنفرانس اطلاعات‌خودرادرمورد مشکلات اداری، قانون انجمن های شهر و استان وشهرستان نیز بیان داشتند.

* **تمرکز**

استاندار فارس گفت : مشکل اساسی اینست که‌در مورد رفع تمرکز در امورهنوز آنطور که لازم است عمل‌نشده و این فکر بطور کامل بمرحله اجرا در نیامده است. هنوز برای انتقال یك آموزگار و یا کارمندی که همسرش بیمار است باید مرکز نظر بدهد و این بدان معنی نیست که استاندار در محل کار خود اختیار ندارد بلکه غرض آنست که سازمان های دولتی تنهادر صورتی که به واحد های‌خود در شهرستان ها اختیار اتخاذ تصمیم بدهند، تمرکز در امور رفع میشود. امید است هرچه زودتر انجمن های شهرواستان و شهرستان تشکیل شود و قسمت مهمی از مشکلات‌استان هابوسیله این واحد های محلی درخود استان حل و فصل گردد.

* **همکاری همه**

وزارت کشور تا انجا که ممکن بوده برای رفع تمرکز اقدام کرده و در این مورد بیش از سایر واحد های دولتی پیشرفت کرده است ولی این تنها وزارت کشور نیست که باید کار مملکت راپیش ببرد بلکه همه وزارت خانه هاباید انطور که لازم است در اجرای این نظر که مورد علاقه خاص شاهنشاه آریامهر و دولت می باشد پیشرفت و هماهنگی‌دیده شود.

* **کار مردم**

اگر روزی برسد که موسسات دولتی در سراسر کشور امر شاهنشاه اریامهر را در حدود واگذاری کارمردم بمردم بطور کامل اجرا کنند، در آن روز، دیگر از میزان مشکلات موجود کاسته خواهد شدو استانداران قادر خواهند بودکه همه مسائل را دراستان حل‌و فصل نمایند.

* **شهردار**

استاندار در مورد شهردار شیراز گفت :مردم شیرازمانند مردم شهر های دیگر ایران نیستند. آنها از شهرداری خدمات اجتماعی‌و شهری می خواهند و چون شهردار شیراز با همه تلاشی که برای انجام توقعات مردم بعمل آوردبسبب عدم امکانات مالی قادر به‌انجام همه درخواست های مردم‌نشد بناچار کنار رفت. آقای‌صدری در پایان سخنان خود گفت : تنها راه حل رفع مشکلات‌شهر ها، تشکیل انجمن های شهرو سپردن کار مردم بدست‌مردم است و اظهار امیدواری کردتا هرچه زودتر انتخابات‌انجمن‌های شهر شروع شود و مردم امور شهر ها را خود در دست گیرند.

استاندارکرمانشاهان :

نفت‌وگندم چهره اقتصاد کرمانشاه را تغییر میدهد

در سال جاری باید۱۵۰ هزارتن‌گندم‌ازکرمانشاه صادر شود

در استان کرمانشاهان هم اکنون ما با دو مسئله مهم و اساسی روبرو هستیم.

یکی ازاین دو مسئله‌گندم کرمانشاه است و دیگری‌مسئله نفت میباشد که اگر بشودهردو را بموازات همدیگر حل کرد بسیاری از مشکلات موجود در استان کرمانشاهان مرتفع می شود. این مطالب را آقای‌دکتر فیروزیان استاندار کرمانشاهان طی گفتگوئی با خبرنگار اطلاعات بیان داشت.

* **گندم**

مسئله گندم در کرمانشاه ازاین نظر حائز اهمیت است که در حال حاضر و به سبب مساعدت هواو اجرای فکر و طرح اصلاحات ارضی‌درسراسر استان بین صد تا صدو پنجاه هزار تن گندم تولید شده‌است در سال گذشته نیز دراین استان گندم خیز، حدود یکصد هزار تن گندم مازادبر احتیاج موجود بود که با امضای قراردادی مقدار پنجاه هزار تن ان به کشور عراق صادر گردید و باین طریق قسمتی از مشکلات حل شد.

اما امسال آن مشکل به صورت ممهتری در برابر ماقرار دارد و بدون تردید پس از برداشت محصول، یکصد و پنجاه هزار تن گندم مازاد بر احتیاج خواهیم داشت که باید برای صدور آن‌اقدامات‌اساسی و جدی از طرف دولت بعمل آید.

● **مسئله دوم**

مسئله دوم که از گندم نیز مهمتر است، مسئله نفت می باشد. کرمانشاه از سی سال باین طرف در شمار یکی از مناطق نفت خیز مملکت‌درآمد، و تصفیه خانه کنونی کرمانشاه که مربوط به نفت و منبع‌زیر زمینی « نفت شاه » می باشد مرکز تصفیه قدیمی است و بنزین تولیدی این تصفیه‌خانه از مرغوب ترین بنزین موجود جهان بوده و طی دو سال‌آینده تصفیه خانه جدید کرمانشاه باظرفیت بیشتر و تجهیزات و ماشین آلات‌مدرن‌بهره‌برداری بیشتری از منابع نفتی این منطقه را امکان پذیر خواهد کرد.

* **تنك بیجار**

در مورد تنك‌بیجار چنانچه نتیجه تجسساتی که در این منطقه هم اکنون در جریان است به ثمر برسد، این‌منطقه بیش از پیش می تواند مورد استفاده و استخراج نفت واقع شودو بدون تردید با شروع بکار این تصفیه خانه، چهره اقتصادی کرمانشاه دگرگون میشود واین استان علاوه بر صدور گندم، باصدور نفت‌نیز در اقتصاد مملکت نقش‌موثری ایفاء خواهد کرد.

* **کنفرانس**

استاندار در مورد کنفرانس استانداران گفت : هدف این کنفرانس ایجاد هماهنگی در اجرای برنامه عمرانی چهارم بودو تشریح موارد برنامه در جلسات کنفرانس، استانداران را در مسیر بزرگترین طرح اقتصادی کشور قرار داد.

شرکت استانداران در جلسات مربوط به بررسی مواد برنامه چهارم از این نظر حائز اهمیت است که طبق مواد هفده و هیجده قانون برنامه چهارم، استانداران وفرمانداران کل بر اجرای برنامه های‌طرح نظارت مستقیم خواهند داشت.

* **مطلب مهم**

در این کنفرانس مطلب‌مهم دیگری که عبارت از تشکیل انجمن های شهر باشد مطرح شدو استانداران وفرمانداران به لزوم و اهمیت انجام اینکار که فوق‌العاده مورد توجه شاهنشاه آریامهر و علاقه‌شدید مردم است اشاره کردند.

استاندار سیستان و بلوچستان :

دراستانهای بدآب‌وهوا کارمندان باید امتیاز فوق‌العاده داشته باشند

ماهی جنوب‌برای‌مصرف همه مردم کافی است

شرایط کار کارمندان‌دولت در استانهای بد آب‌و هوا با استانهای خوش آب و هواباید کاملا متمایز باشد زیرا وقتی استاندار میخواهد کارمندی را در یك استان بدآب‌و هوا به انجام وظایف وادار کندترس از تغییر سمت و از دست‌دادن مزایا باید موجب تحرك کارمند درانجام بهتر وظیفه‌اش بشود.

● **شرائط کار**

آقای مهندس دهستانی استاندار سیستان و بلوچستان پس از پایان کنفرانس استانداران طی گفتگوئی با خبرنگاران نظرات خود را در مورد کار کنفرانس تشریح کرد و گفت : بنظر من باید شرائط کار کارکنان دولت‌از نظر مزایا در استانهای بد آب و هوا برای کارمندان به ان پایه قابل اهمیت باشد که‌اگر استاندار برای انتقال کارمند تصمیم بگیرد، وی هرگزراضی به ترك محل خدمت و از دست دادن مزایا نشود. اگر این روش در مورد کارکنان دولت دراستان ها مورد توجه قرار گیرد در شکل اداره امور استان ها و در صد پیشرفت کار تغییر محسوسی دیده خواهد شد.

* **منتظر هستیم**

استاندار همچنین گفت : در این فصل گرما منتظر حرکت هیئت دولت و تشکیل‌جلسات دولت در استان هستیم‌وهمانطور که آقای نخست وزیر اعلام کرد، آمدن هیئت دولت به استان ها موجب حل بسیاری از مشکلات خواهد شد.

* **تجدید هامون**

استاندار سیستان‌وبلوچستان گفت : مسئله آب از هر مسئله‌ای مهمتر است وروی همین اصل در نظرداریم‌دریاچه هامون را تجدیدبکنیم وسیلاب ها را در آن جاری سازیم تا از آب شیرین دریاچه برای زراعت استفاده شود.

● **ماهی وراه**

در جنوب ایران‌بهره‌برداری از منابع بیکران ماهی و نصب سردخانه های بزرك جهت این منظور از هر کاری لازم تر است. اگر دراین موردطرحی اجرا شود منابع ماهی جنوب‌نه تنها برای توزیع در سراسر کشور بلکه برای صدور به خارج نیز کافی است.

استاندار در مورد احداث شاهراه کرمان ـ زاهدان و خراسان نیز مطالبی گفت و اظهار داشت که تکمیل‌شاهراه کرمان‌ـزاهدان موجب نزدیکی راه‌بین دو استان شده ومنفع اقتصاد این منطقه خواهدبود.

استاندار بنادر و جزایر خلیج فارس :

گازوماهی دو منبع‌بیکران ثروت جنوب است

در سواحل جنوبی‌ایران کپرنشینی‌متروك‌میگردد

در بندرعباس وسایر بنادر ایران کپر نشینی موقوف می شود و دراین منطقه مردم در ساختمان های نوساز سکونت داده میشوند.

* **خانه سازی**

آقای مهندس یمین افشار استاندار بنادر و جزایر جنوب در کنفرانس استانداران گفت دراین استان برای بیست رپنج در صد مردم خانه های نوساز باید ساخته شود. استاندار اعلام نمود که این اقدام از نظر بهداشتی و اجتماعی نهایت ضرورت را دارد.

* **راه**

استان بنادر جزایر جنوب بیش از هر استان دیگری احتیاج به راهسازی دارد وباید ازاین پس مقاطعه کاران صلاحیت داری برای ساختمان راهها‌دراین استان طرف‌قرارداد شوند. بمقاطعه کارانی که فاقد قدرت مالی و ابزار فنی هستند نباید کار ارجاع شود.

● **گاز**

دراستان بنادر جنوبی بهره‌برداری‌از گاز نفت و صیدماهی و صدور آن بسراسر کشور از اهم اقدامات دولت باید باشد.

وجود گاز در سراسر کرانه های دریای جنوب، نصب واحد های پتروشیمی رادراین استان ضروری مینماید و بسبب وجود ذخایر بیکران ماهی نیزخلیج فارس و دریای عمان منبع عظیمی است که میتواندمورد بهره برداری قرار گیرد.

* **ماهی**

استاندار در زمینه احداث راههای تازه در فاصله بین‌بندر چابهار و سایر شهر های‌استان مناطق دیگر ایران مطالبی گفت و اظهار داشت که بندر چابهار میتواند بصورت مرکز بزرك شیلات جنوب درآمده و ماهی مورد احتیاج سراسر کشور را تامین نماید.

فرماندار مستقل:
لرستان :

لرستان منطقه حشم‌داری است

در این‌ناحیه‌بایدراههای جدیدی ساخته شود

منطقه لرستان راه ندارد، دراین منطقه کوهستانی باید شبکه وسیع راههای فرعی ساخته شود. شهر های‌لرستان باید نوسازی گردد و صنایع محلی لرستان درسراسر کشور مصرف فراوانی دارد.

فرماندار مستقل لرستان‌در کنفرانس استانداران گفت : کار انجمن های ده باید تحت کنترل قرار گیرد زیرا که‌در حال حاضر عایدات انجمن ها از محل صدی دو بدون نظارت خرج میشود.

در مورد احداث راههای فرعی و اصلی در منطقه لرستان فرماندار لرستان پیشنهاد کرد که‌دراین منطقه کوهستانی راه های بیشتری ساخته شود وواحد های راهسازی سنگین برای عملیات راهسازی در این‌منطقه مامور گردند.

فرماندار لرستان اعلام نمود که در منطقه لرستان صنایع دستی محلی از نظر اقتصاد خانواده و شهر و ده دارای ارزش بزرگی است ومصنوعات شهر های لرستان و قالی‌وگلیم بافت این منطقه در صورت تقویت مالی صنعتگران‌به‌شهر های ایران و حتی خارج صادر خواهد شد.

در منطقه لرستان امرحشم‌داری باید مورد توجه قرار گیرد و ضمن بهره برداری از مراتع این ناحیه میتوان چند میلیون گوسفند در آنجا تربیت و نگاهداری کرد.

استاندراگیلان :

کارخانه کاغذسازی در گیلان نصب میشود

در گیلان‌برای‌کشاورزی صنایع محلی، نوسازی و جلب توریست برنامه های وسیعی طرح شده

* **آگاهی**

در استان گیلان برای آگاه ساختن مردم از اقداماتی که در سراسر مملکت در حال‌انجام شدن است روش خاصی‌معمول گردیده زیرا که اطلاع مردم از برنامه های وسیع مملکت موجب تقویت روحیه آنها و ترغیب بخش خصوصی برای سرمایه گذاری‌دررشته مربوط به آنها است.

در استان گیلان برای توسعه نظام تعاونی اقدامات‌لازم شده و شرکت های تعاونی‌در سطح استان، شهرستان، بخش و ده تشکیل شده ووسائل لازم برای استفاده از این‌طرح دراختیار شرکت ها گذاشته شده است.

● **پیکار**

در گیلان مبارزه‌بابیسوادی بطور پی‌گیری ادامه دارد. در این مورد ازهمه امکانات‌مادی و معنوی محل استفاده شده و خواهد شد. امید ما اینست که‌پس از ده سال بتوانیم اعلام کنیم که در استان گیلان بیسوادی ریشه کن شده‌است.

مهمترین مطالبی که در کنفرانس مطرح شد، دادن اختیارات بیشتری بماموران وزارت‌خانه ها در استان ها می باشد زیرا که تنها مانع پیشرفت کار در استان بی‌تصمیمی کارکنان دولت و معلق بودن انجام کار ها به کسب نظر مرکز میباشد.

استاندار در پایان گفت : برای نصب کارخانه کاغذ‌سازی در استان گیلان اقدام میشود و کارشناسان مشغول مطالعه و بررسی این طرح هستند.

فرماندار مستقل‌زنجان:

کارهای نیمه‌تمام بپایان‌میرسد

۸ دبیرستان ودبستان در حوزه فرمانداری زنجان تاسیس‌خواهدشد

تازمانی که مکاتبه بین استان و مرکز تنها ضابطه کار در زمینه پیشرفت کار اداری است، نمیشود به از میان‌رفتن تمرکز اداری امیدوار شد. در کنفرانس‌استانداران‌همه‌آقایان استانداران باین مطلب اشاره کردند و تصمیماتی که اتخاذ شد کاملا تائید این نظر را میرساند.

* **تلفنی حل شود**

استاندار استان گیلان گفت: کار های اداری موجود بین استان ها و تهران همچنانکه وزارت کشور و استانداران‌عمل میکنند باید تلفنی حل و فصل شود و سازمان های دیگرنیز همینطور عمل نمایند زیرا که رئیس دولت با این نظرموافقت دارد و اجرای آن موجب رفع بسیاری از مشکلات خواهدشد.

ماموران دولت باید باین مطلب فکر کنند که آنهااجرا کنندگان دستورالعمل های صادره ازطرف‌شاهنشاه‌اریامهر و دولت هستند و اگر میان ماموران مرکز و استان ها در زمینه اجرای برنامه ها، همکاری صمیمانه‌ای برقرار گردد، اقدامات‌دولتی زودتر از انچه مردم توقع دارند به ثمرخواهد رسید.

* **برنامه‌ها**

باید در استان گیلان برنامه های عمرانی و شهر سازی و راه سازی وسیعی علاوه‌برانچه که اکنون میشود، اجرا گردد. این استان در حال حاضر از مستعدترین استان ها برای پیشرفت دررشته‌های کشاورزی، صنعتی و توریست است وسعی ما براینست که برنامه های عقب افتاده را طبق دستورالعمل دولت باسرعتی بیشتر و بموقع انجام دهیم.

فرماندار مستقل زنجان طی مصاحبه‌ای با خبرنگاراطلاعات نتایج کار کنفرانس‌استانداران را ارزیابی کردو گفت مطالبی که دراین کنفرانس گفته‌شد مفید و آموزنده بود.

* **تبادل‌نظر**

در کنفرانس استانداران مسئولان استان های کشور و فرمانداران در مورد مسائل مختلف مملکتی تبادل‌نظر کردند و مبادله این نظرات و آگاهی از موارد برنامه عظیم چهارم کشور به استانداران و فرمانداران‌امکان‌میدهد که‌مردم استان ها و شهر ها را ازطرح عظیمی که بصورت برنامه‌چهارم در سراسر کشور اجرا می‌گردد مطلع نمایند.

درحوزه فرمانداری مستقل زنجان تاپایان امسال کلیه کار های نیمه تمام به اتمام‌خواهد رسید و بطور قطع برای‌شروع برنامه چهارم یك رشته‌امکانات بیشتر از نظر عمرانی‌وآموزشی در اختیار استان ها وفرمانداری ها گذاشته خواهد شد.

● **برنامه‌ها**

برای تکمیل ساختمان هشت دبیرستان و دبستان و سالن اجتماعات برای مردم شهر ها و توسعه شبکه راههای فرعی بخصوص در مناطق طارم و ماه نشان و تجدید اسفالت و نوسازی خیابان های شهرزنجان‌و ساختمان کاخ جوانان‌وتربیت و تکمیل کادر کاردان برای سازمان های عمرانی‌منطقه‌اقدام خواهد شد.

نکاتی درحاشیه دیدار ازاتیوپی (۲)

ازپری‌اباصلتی فرستاده موسسه اطلاعات

شگفتی‌های یک‌سرزمین کهن ...

از زادگاه قهوه تاجلوه‌ای‌از هنر در دل‌کوه !

شاهنشاه و شهبانوی ایران در تالار افریقا

ازمسافرت‌شش‌روزه ما به اتیوپی، تقریبا چها روز آن در «آدیس آبابا» پایتخت این کشور ، طی شد . دراین مدت، شاهنشاه آریامهرو علیاحضرت شهبانو ، علاوه بر حضور در مراسم تالار افریقا سازمان وحدت افریقا و شهرداری ، از کلیسای صخره‌ای «لالی‌بلا» ، مدرسه نابینایان وکشتزار های نیشکر «ونجی» بازدید فرمودند.

درهر یك از این سه بازدید ، جلوه هائی از زندگی شگفت‌انگیز مردم اتیوپی که پیوندی از کهنه و نواست، بچشم میخورد .

در دل کوه

کلیسای صخره‌ای «لالی‌بلا» یکی ازشگفتی‌های اتیوپی است .شخصیت هائی که از اتیوپی دیدن میکنند و افرادی که برای سیر و سیاحت راه این کشور آفریقائی را در پیش می‌گیرند ، با اشتیاق به لالی‌بلا میروند. گذشته از هواپیما و اتومبیل ، قاطر نیز جهانگردان را از نقاط مختلف اتیوپی ، به تماشای لالی‌بلا میبرد.

استقبال مردم از اعلیحضرتین‌در «لالی‌بلا»

شاهنشاه و شهبانوی ایران ، این راه را ، رفتن در مدت قریب سه ساعت بااتومبیل پیمودند و در بازگشت،ازهلیکوپتر استفاده فرمودند در طی راه ، در این کشور افریقائی، همه‌جا سرسبزی و خرمی بچشم می‌خورد . چهره سوخته و پوشش سفید مردم اتیوپی ، برزمینه سبزکوهپایه ها ، چشم انداز های دلپذیری پدید آورده بود . در لالی‌بلا هتل مدرن و زیبائی‌بنام «هفت زیتون»ساخته شده که در کار اجرای بنا و تزئین آن، شاهزاده خانم «پیروت دستا» نوه امپراتور و مهماندار شهبانوی ایران در سفر اتیوپی ، نظارت مستقیم داشته است ...

لالی‌بلا از پیش از میلاد مسیح منطقه ای مسکونی بوده و در قرن سیزدهم ، یکی از شهریاران اتیوپی لالی‌بلا آنجا را پایتخت قرار داده و دستور ایجاد کلیسای صخره‌ای لالی‌بلاراصادرکرده است . درحقیقت لالی‌بلا نام شهریاری است که دردل کوه کلیسائی بوجود آورده و نام‌خود را ابدیت بخشیده است . در لالی‌بلا مجموعه ای از چند کلیسا وجوددارد که همه در دل کوه هستند . بدین ترتیب که ، در ساختمان این کلیسا ها ، مصالح ساختمانی بکار نرفته، بلکه هنرمندان و پیکرتراشان اتیوپی، دل‌کوه را شکافته و در آن ، کلیسائی تعبیه کرده‌اند . در سایه رنج های شبانه روزی ، گذرگاهی در سینه کوه بوجود آمده که به کلیسا های لالی‌بلا امتداد یافته است ، در شکم کوه ، درون این کلیساهای شگفت‌انگیز،تماشاگران‌حیرتی‌اعجاب‌آمیز در خویشتن احساس میکنند .

شاهنشاه و شهبانوی ایران که با دقت و شگفتی تحسین آمیز ازلالی‌بلا دیدن میفرمودند ، آثار هنری و ذوق وسلیقه ای که شاهزاده خانم «دستا» در تزیین و رونق آن بکار برده ست ستودند .

نابینایان ایراندوست

گذشته از لالی‌بلا بازدید از مدرسه نابینایان نیز برای شاهنشاه آریامهر وعلیاحضرت شهبانوجالب و تماشائی بود . این مدرسه در خارج از شهر آدیس‌آبابا قرار دارد . در آنجا در حدود ۲۰۰ دختر و پسر از سن ۳ سالگی تا ۱٦ سالگی بسر میبرند و دوره از کودکستان تا دبیرستان را پشت سر میگذارند ، بچه ها ،گذشته از رنك سیاه ، یك وجه مشترك دیگر هم‌دارند : محروم بودن از نیروی بینائی ...

اعلیحضرتین ، با دقت ، ازکارگاههای بافندگی ، گلیم بافی ، حصیر بافی و چاپ این مدرسه بازدید بعمل آوردند . آنچه دراین مدرسه جالب بود ، این بود که کودکان گذشته از بکار بردن روش « بریل »، مکعب های کوچکی در اختیار داشته که هر کدام نماینده یکی از حروف الفباء بود و با قرار دادن این مکعب ها در کنار هم ، مطالبی مینوشتند .

وضعی که کودکان این مدرسه داشتند ، نمونه‌ای از ایران دوستی مردم اتیوپی و نمایشگر اشتیاقی بود که این کشور برای هر چه بیشتر استحکام بخشیدن مناسبات مودت آمیز خود با ایران دارد . بهر قسمتی که شاهنشاه‌وشهبانوی ایران گام مینهادند ، کودکان بزبان فارسی خیر مقدم میگفتند ، سرود هائی‌بزبان فارسی‌میخواندند، اطلاعات خود را در باره اقدامات اصلاحی اعلیحضرتین ابراز می داشتند .

تماشای کودکان نابینائی که نسبت به ایران و مفاخر ملی ما علاقه سرشاری ابراز میداشتند ، بسیار جالب و غرور انگیز بود ..

*** زادگاه قهوه**

گذشته از شیر و پلنك و سوسمار و بطور کلی حیوانات درنده ، اتیوپی دو چیزخیلی‌معروف دارد که در تامین زندگی مردم آن نقش موثری دارند :قهوه‌ونیشکر...

اصولا ، اتیوپی را « زادگاه قهوه » بشمار می آورند . طبق افسانه‌ای ، شبانی بود که هر روز احشام خود را برای چرا به مراتع میبرده است .یکروز ، شبان‌متوجه میشود بز هایش که از دانه های میوه یك درخت صحرائی نشخوار کرده‌اند ، به وجد و سروردرآمده و بنای پایکوبی را گذاشته‌اند . شبان ماجرا را برای دوستان خود شرح داد و معجزه‌قهوه‌برای‌همگان آشکار شد .بدنبال این ماجرا ،در قرن نهم میلادی ، بازرگانان قهوه را بکشور های عربی بردندوبارونق کشت قهوه ، این ماده در اروپا، آسیا و امریکا رواج یافت ...

در اتیوپی ، جنگل های فراوانی وجود دارد که سراسر آنرا بوته های قهوه پوشانده است اما ، در برنامه بازدید اعلیحضرتین ، فقط مزارع نیشکر گنجانده شده بود که در کنار مهمترین آن، کارخانه قند معروف «ونجی» احداث شده است.شاهنشاه آریامهروعلیاحضرت شهبانو ، بعد از اینکه مسافتی را متجاوز از دو ساعت با اتومبیل طی فرمودند ، به «ونجی » تشریف‌فرما شدند و از کشتزار های نیشکر و کارخانه قند بازدید بعمل آوردند. در اینجا ، تا چشم کار میکرد ، نیشکر بود با ساق های سبز و بلند ...

گذشته از قهوه و نیشکر ، صادرات مهم اتیوپی ، پوست حیوانات ، کنسرو ، میوه وپنیر است ...

در پایان مراسم بازدید از کارخانه قند ، یکی از همراهان میگفت که ، از «ونجی » جاده‌ای بسوی شمال امتداد دارد که به دهکده کوچکی منتهی میشود .در سمت خاوری این دهکده ، رود «آواش » جاری است که از پایگاه های مهم سوسمار های هراس‌انگیز اتیوپی بشمار میرود . در دو طرف این رودخانه ، طبیعت با درختان تنومند، یکی از شاهکار های ـ آفرینش را در آفریدن مناظرزیبای طبیعی بخرج داده و منطقه‌ای‌بوجود آورده که برای ورود به آن یك دلار اتیوپی باید پرداخت ... و همین ،یکی از در آمد های قابل توجه دولت است .

قدم نورسیده مبارک !

*خداوند به خانم رقیه‌قره‌خانی وهمسرشان برای اولین بارنوزادی عنایت فرمود . نخستین فرزنداین خانواده دختر می‌باشد و هنگام تولد ، با ٤ کیلو و ۹۰۰ گرام وزن حایز بالاترین وزن‌بین‌نوزادان هفته گذشته پایتخت بود .

طی دو مورد زایمان در زایشگاه مروستی ، خانم دکتر عباس زاده ، زیر نظر آقای دکتر امیر مرادی وضع‌حمل کردونوزاد پسری بدنیا آورد وخانم منصوره یزدانی در سومین زایمان خویش که زیر نظر خانم دکتر شریفی صورت گرفت، مادر یك نورسیده دخترشد

* طی ۷مورد زایمان که هفته گذشته در زایشگاه هشترودیان انجام گرفت ، پنج نوزاد پسروو دختر متولد شدند . اسامی‌مادران ٥ نوزاد پسر به‌ترتیب موعدزایمان خانمها : زاغلوش آیواسیان ـ اشرف معصومی ـنسرین‌رحیمیان‌ـ انسیه سلطانی و پروین سعادتمند می باشد و خانمها : فروزنده وارسته و بتول نیلیان مادران دو نوزاد دختر هستند .

کلیه زایمانها زیر نظر آقای دکتر توکل انجام شد و نوزادان هنگام تولد حایز وزن طبیعی بین ۳کیلو و ۲۰۰ گرام تا ۳ کیلوو ۸۰۰گرام بودند .

* خبر تولد ۲٤ نوزاد که ۱٤ نفرشان دختر و ۱۰ نفرشان پسر می‌باشند ، در زایشگاه مفرح‌طی یکهفته گذشته برای درج در این ستون در اختیار ما قرار گرفت . بموجب همین اطلاع مادرانی که نوزادان دختر بدنیا آورده‌اند ،به ترتیب موعد زایمان اینهاهستند : خانمها : خانم تاج زمانی ـ عذرا نیکویی ـ رقیه یوسفی ـ مهری نظری ـزیور شریعت زاده ـاکرم رحمانی ـستاره پاسبانی ـشکوفه پورمحمد ـ احترام رضایی‌ـمنتهی نظری ـ ایران جعفر پورـشکوفه غفاری ـ روح‌انگیز علیزاده ـثریا رضائی . این مادران نیز نوزاد پسر زائیدند : خانمها ایران روستائی ـ ملوك احدی ـطاهره مرادی ـمرضیه رضا ـگل‌سادات آقائی ـعذرا چراغی ـ فاطمه میر شجاعی ـ حسنیه قربانی ـمعصومه سرلکی ـ ناهید لشکری .

ما بکلیه خانواده های نامبرده تبریك میگوئیم و امیدواریم قدم نورسیده مبارك باشد .

تلویزیون ایران

برنامه امشب

۱۷ اعلام برنامه
۱۷٫٤ تقویم روز
۱۷٫۱۰ کارتون
۱۷٫۳۰ خردسالان
۱۸ ورزش
۱۸٫۱٥ شما و سینما
۱۸٫۳۰ پلیس و راهنمائی
۱۹ بعدا اعلام می شود
۱۹٫۳۰ اخبار
۲۰ موسیقی ملی
۲۰٫۳۰ تعقیب
۲۱٫۳۰ بر خورد اندیشه ها
۲۲ کارآگاهان
۲۲٫۳۰ آخرین اخبار
۲۲٫۳٥ یکی بدو(برنامه‌جمعه مجددا با شرکت ویکن و عارف پخش می شود)

برنامه نیمروز فردا

۱۳ اعلام برنامه
۱۳٫۰۱ نیازمندیها
۱۳٫۱٥ شاکی
۱۳٫۳۰ تونل زمان
۱٤٫۳۰ اخبار و پایان

برنامه امشب

ـ۱۸ صفحات درخواستی
۱۸٫۲۹ اعلام برنامه
۱۸٫۳۰ قرعه کشی بلیط های اعانه ملی
۱۹ برنامه بچه ها
۱۹٫۳۰ فیلم پسر دریا
ـ۲۰ شما و تلویزیون
۲۰٫۳۰ اخبار
ـ۲۱ محله‌پیتون(برنامه‌ارج)
۲۱٫۳۰ ارکستر فیلارمونیك استکهلم برهبری « انقال ـ دوراتی »
ـ۲۲ دکتر بن کیسی
۲۲٫٥۰ اعلام برنامه روز بعد
ـ۲۳ پایان برنامه

برنامه بامداد

٦٫۳۰ آغاز
٦٫۳۲ نیایش
٦٫۳٥ ورزش
٦٫٤٥ مضحك‌قلمی
ـ۷ واریته
۷٫۳۰ اخبار
۷٫۳٥ فیلم حقیقت
ـ۸ پایان

تلویزیون آمریکا

برنامه امشب

۱۸ خلاصه اخبار جهان
۱۸٫۱٥ مسابقه هوش
۱۸٫٤۰ سرباز
۱۹٫۰٥ شهردار
۱۹٫۳۰ دیك واندایك
۲۰ نبرد
۲۱ خلاصه اخبار جهان
۲۱٫۰٥ نمایش کارول بنت
۲۱٫٥٥ فیلم سینمائی

برنامه فردا

۱٥٫۳۰ آقای شهردار
۱٦٫۱٥ فیلم سینمائی
۱۷٫۳۰ زندگی همین است
دنباله برنامه از ساعت ۱۸ در شماره فردا درج میشود

اطلاعیه

چون اخیرا آقای عباس مغفوریان کارگردان وهنرمند تئاتر ازطرف وزارت فرهنك وهنر مامور تشکیل‌گروههای هنری تئاتر دراستان‌گیلان شده‌اند لذا ازکلیه افراد وگروه های هنری که درزمینهٔ تئاتر و موسیقی وفن بیان اطلاعاتی دارند . خواهشمنداست روزهای سه‌شنبه ـ چهارشنبه و پنجشنبه هفته جاری بادارهٔ فرهنك وهنرگیلان مراجعه و یا بتلفن ٤۸٥۸ باآقای عباس مغفوریان مذاکره نمایند .

آ ـ ۱٥٤٦۰

ریکاردو افتتاح میشود

جاده رشت ـ بندرپهلوی کیلومتر ۳ تلفن ۳٦۳۲

تشکر ازیك پزشك حاذق

بدینوسیله ازجناب آقای دکتر پرویز مشگریزکه در زایمان همسرم نهایت مهارت وحذاقت رانشان‌داده وموجب شادمانی چند خانواده شده‌اند تشکر میکنم و استفاده از ورزیدگی ودانش عمیق ایشان را بهمگان توصیه مینمایم.

آ ـ ۸۲۳۱ مسعود رحیمیان لنگرودی

مجموعه وسایل ومبلمان نوزاد وکودک ... یکجا ارزان

در فروشگاه بزرگ ایران

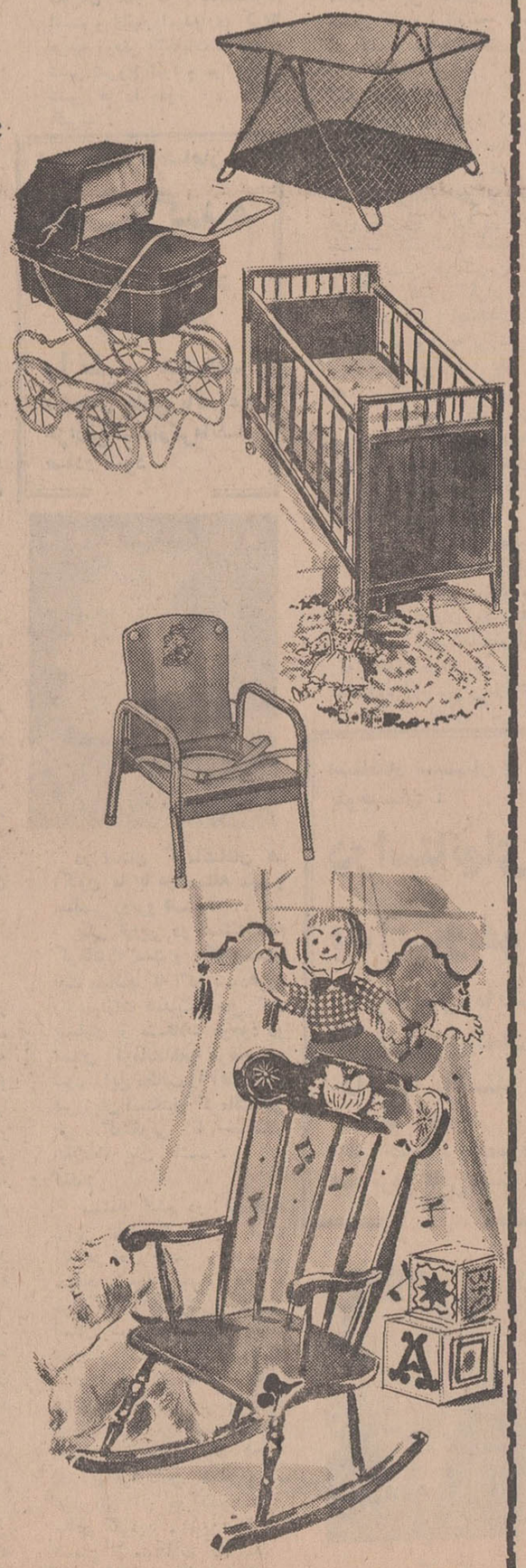

تخت‌خواب چوبی درزنگهای مختلف مدل آمریکائی	۱٦٥۰ ریال
تخت‌خواب فرمیکا دودر و ۱۲٥x۷۰	۲۱۰۰ ریال
کمدچوبی دودر درزنگهای مختلف وتیرین‌دار	۲۲۰۰ ریال
کمدفرمیکا وتیرین دار دوکشو ودودر	۳۷٥۰ ریال
میزوصندلی غذاخوری بچه فلزی	٤۰٥ ریال
میزوصندلی غذاخوری بچه چوبی درزنگهای مختلف	٥٥۰ ریال
پارك کودک آلومینیومی ۱۰۰ x ۱۰۰ تاشو	۱۹٥۰ ریال
رودوك بچه مدل لوکس تمام کروم	٤۸٥ ریال
تخت کودک بزرگسال مدل استیل چوبی ۱۷٥x۸۰	۱٦٥۰ ریال
گهواره حصیربافت بامیله پشه بند تمام کروم پایه چرخدار	۱۳۰۰ ریال
صندلی بالکن بچه مدل آلمانی کمربند دار	۳۲۰ ریال
ساك بچه برزنتی دارای آفتاب گیر	۲۹۰ ریال
ساك بچه حصیری	٤۲۰ ریال
تشك ۷۰ x ۱۲٥ ازابر رویه آمپرابل هشت سانتیمتری	۳۳۰ ریال
میزوصندلی تحریر کودک فرمیکا پایه فلزی	۷٥۰ ریال
مبل راحتی بچه چوبی با دوعدد تشك ابری	۳٥۰ ریال
کالسکه حصیری بزرگ	۱۹٥۰ ریال
کالسکه حصیری کوچک	۸٥۰ ریال
پارك چوبی بچه ۱۲۰ x ۱۲۰ رنگی	۹٥۰ ریال

FOROUSHGAHE BOZORGE IRAN
فروشگاه بزرگ ایران
IRAN DEPARTMENT STORE

احیای راه آهن تاریخی حجاز

احیای راه آهن تاریخی حجاز بمناسبت انتشار خاطرات لورنس مورد بحث مطبوعات خارجی قرار گرفت

●●

۸ میلیون لیره هزینه احیای راه‌آهن حجاز گردید که قسمتی ازآن بوسیله لورنس عربستان نابود شده بود

●●

سلطان عبدالحمید دراوائل قرن بیستم راه آهن حجاز را بنیاد نهاد

●●

در۶۰ سال‌گذشته راه‌آهن حجاز یکی‌ازمهمترین مسائل‌مربوط باعراب و دنیای مسلمان بود

●●

سلطان عثمانی به ساختمان این‌راه آهن جنبه مذهبی‌دادولی‌قصد او استفاده سیاسی بود

●●

چگونه لورنس عربستان این راه آهن را منهدم ساخت؟

●●

رازی‌که بجای سال ۲۰۰۰ میلادی اکنون‌ا زپرده بیرون میافتد

●●

مردم حجاز باساختمان این راه‌آهن مخالف‌بودند

خاطرات و مبارزات «لورنس» عربستان درزیر شن‌های داغ وسوزان ودراعماق تاریخ نیم قرن‌گذشته خاورمیانه‌مدفون گردیده است.

اما نام اوباردیگر بالانتشار یك سلسله مطالب تحت عنوان «اسرار زندگی‌لورنس» برسرزبانها افتاده است.

شمااین خاطرات را ازاین شماره‌درستون‌دیگری‌خواهید خواند. اماآنچه که امروز مورد بحث‌پرتاژ روزقرارمی گیردیکی‌از مهمترین‌حوادث زندگی لورنس یعنی راه‌آهن حجاز است که‌وی‌آنرا بخاطر هدف های سیاسی نابودکرد.

قرارداد تجدیدساختمان‌راه‌آهن‌حجاز که نام‌های دیگرش«راه‌آهن‌لورنس» و «راه‌آهن زیارتی حجاز» است دوسال قبل درعمان پایتخت اردن امضاء شد. این راه‌آهن‌بطول۵۵۰ میل از معان تامدینه‌باردیگرتجدید ساختمان خواهد شد. شرکتی که برنده‌قراردادمذکورشدشرکتی‌است باسرمایه مشترك انگلستان ولبنان. اردن، عربستان سعودی - وسوریه مخارج تجدید این راه‌آهن را که بالغ‌برهشت میلیون لیره انگلیسی می‌باشد تامین‌خواهند کرد.

*** تاریخ طولانی**

راه‌آهن حجاز، تاریخی‌طولانی‌و خواندنی‌دارد. این راه آهن یکی‌از مسائل مورد بحث تاریخ خاورمیانه ووزنه سنگینی درامور اعراب در۶۰ سال گذشته بود.

این خط که دراصل یك خط‌آهن باریك‌می‌باشد بوسیله یك کمپانی آلمانی بین سالهای ۱۹۰۴ تا۱۹۰۸ به‌تقاضای‌سلطان‌عبدالحمید،امپراطور عثمانی برای هدف های نظامی و مذهبی ساخته شد. درسال ۱۹۰۱ سلطان عبدالحمید از دنیای‌اسلام تقاضاکرد که برای ساختمان این راه‌آهن ازنظر مادی هرچه‌درقدرت دارند انجام دهند. تقاضای سلطان عبدالحمید بااستقبال مسلمانان در سراسر جهان مواجه گشت وهریك نسبت به‌توانائی خود مبلغی پرداخت کردند. راه‌آهن بوسیله آلمان ها ساخته شد. چندین هزار تن از کشاورزان‌وپنج هزار تن ازسربازان ترك‌در ساختمان آن‌دخالت‌داشتند.

سلطان عبدالحمید به ساختمان راه‌آهن حجاز جنبه مذهبی دادو بدین ترتیب بیکی از بزرگترین تصمیمات نظامی و سیاسی خویش درخاورمیانه تحقق بخشید. نظر او تحکیم کنترل امپراطوری عثمانی از سرزمین اعراب بود.

درآستانه جنك اول جهانی درسال ۱۹۱۴ترك ها موفق به‌تکمیل‌وریل‌گذاری این خط تاشهر مدینه‌شدند

قسمت نهائی از مدینه به‌مکه هرگز ریل‌گذاری نگردیده بدلیل اینکه مردم حجاز ادامه آنراتهدید مستقیم بمنابع درآمدشان تلقی کردند.

شغل گروه کثیری ازمردم‌حجاز کرایه‌دادن‌شتر و راهنمائی میلیون هاتن زائر به‌شهر مکه بود.

*** بهره‌برداری لورنس**

درجنك‌اوم‌جهانی‌اهمیت‌استراتژیکی «راه‌آهن حجاز» برلورنس‌آشکارو واضح بود. تصمیم لورنس‌نسبت‌به انفجار این خط همراه باترن‌حامل سربازان‌ترك‌درحقیقت‌قسمت‌حساسی از کتاب‌مهموی را تحت عنوان«هفت ستون خرد» تشکیل میدهد.

لورنس بانابودکردن این ریل بزرگترین ضربه‌های‌نظامی‌رابرارتش عثمانی واردساخت. امالورنس آنطور که‌میخواست به‌تصمیم نهائی خود نائل نگردید و فقط قسمت‌مختصری ازاین راه‌آهن منهدم گردید.

چگونگی انهدام راه‌آهن بوسیله لورنس و قوای آن بخش‌مهیج کتاب لورنس‌ودرحقیقت فیلمی که‌براساس آن تهیه گردید تشکیل میدهد. لورنس بانقشه‌ای ماهرانه‌باقراردادن دینامیت قسمتی از ریل راهنگام‌عبور وحشت آورآن‌هرگزازافکارلورنس فراموش نگردید و عداوت اورا نسبت به‌ترکها چند برابر کرد.

درست چند لحظه قبل از اینکه‌قطار حامل سربازان‌عثمانی از نقطه‌معینی عبور کند لورنس دستور به‌انهدام ریل‌را صادر کردوقطاروسرنشینان متعدد آن یعنی سربازان عثمانی‌که رمق‌برتن نداشتند تارومار شدند.

*** تاپایان جنك**

ترك‌ها بعد از آن واقعه‌تاپایان جنك اول جهانی باستفاده از این راه‌آهن ادامه دادند و حتی‌استفاده از آن تاپایان سال ۱۹۲۴ جریان داشت.

قسمتی از این راه‌آهن از دمشق به «دارا» تاعمان و معان هنوزمورد استفاده است. اما از آنجائیکه خطوط شوسه در سوریه ودراردن توسعه یافته این خط هم‌اهمیت نظامی وهم‌اهمیت مذهبی خودرااز دست داده است.

قسمت دیگر این خط ازمعان‌تا مدینه بعداز سال ۱۹۲۴ بعلت‌نبودن مسافر بدون تعمیر و استفاده باقی ماند تا اینکه در جریان جنك دوم جهانی بریتانیا و دیگر متفقین به ناچاری آن‌تصمیم گرفتند.

*** تجدید ساختمان**

بعد از جنك دوم جهانی بصورت جسته و گریخته صحبت ازتجدید ساختمان و مرمت راه‌آهن حجاز گردید. اما این مسئله هیچگاه از مرحله صحبت خارج نشد. هزینه گزاف تجدید ساختمان و تیرگی روابط سیاسی بین کشورهای‌عربی در خاورمیانه از عوامل اصلی در عدم ترمیم وتجدید ساختمان این راه‌آهن تاریخی بود.

برای تجدید ساختمان راه‌آهن حجاز«ابن‌سعود»پادشاه‌سابق‌عربستان اولین قدم را برداشت اومیخواست که از این‌راه‌طریق سهل‌تری برای هزاران تن از زائران خانه خداتهیه کند.

طی سالهای ۱۹۵۰تا ۱۹۶۰چندین کنترات یکی بعد از دیگری برای تجدید ساختمان راه‌آهن حجازاعلام گردید و شرکت‌های مختلف برای ربودن مناقصه وارد مبارزه شدند. آخرین‌اعلام‌بتجدیدساختمان‌راه‌آهن حجازفاصله‌زیادی‌ازقراردادهای‌قبلی ندارد ولی اعراب بطور عمومی امیدوارند که این قرار دادحداقل ثمری ببار آورد.

امروز از راه‌آهن تاریخی حجاز تنها یك خاطره باقی مانده استو آن‌لکوموتیوی است بشماره «۱۰۱» در هشتاد کیلو متری شمال مدینه که‌هم‌چنان متوقف است وشماره‌اش در جریان باد صحرای عربستان‌در ۴۰ سال گذشته هم‌چنان بالاوپائین میرود.

برای این لکوموتیو بخاری که بهرحال هنوز لکوموتیو خوانده میشود بعد از تجدید ساختمان راه‌آهن معروف و تاریخی حجازیك امیدواری باقیست که به موزه‌ای منتقل گردد و در معرض تماشای فرزندان پدرانی که باآن مسافرت کرده‌اند قرار گیرد.

لورنس عربستان

قطار حامل سربازان عثمانی‌منفجر دوتن از صمیمی‌ترین دوستان عرب کرد. درجریان این انهدام جان لورنس از بین رفت که خاطره

فصل‌سینمائی مولن‌روژ آغاز میشود

بمناسبت اتمام امتحانات و شروع تعطیلات تابستانی نظر باینکه سینماهای مولن روژ مجهز به جدیدترین وکامل ترین وسائل خنك‌کننده میباشد. مولن‌روژ پیش‌قدم گردیده و دراین موقع فصل‌سینمائی خودرا آغاز وبهترین فیلم‌ها را یکی پس از دیگری به معرض نمایش میگذارد.

ازامروز: گروهان‌آتش - برنامه آینده: تعطیلات درسوئد

ازامروز **مولن‌روژ - دیانا - مهتاب**

کریستال. اسکار. برلیان. زهره

فیلمی که خاطره سه‌گروهبان را زنده خواهدکرد

گروهان آتش

پاناویژن رنگی

تام ترایون
سنتابرگر
بارو پرسنل

ازروز ۵شنبه (فرداشب) تراس باشکوه دیانا بااثر برجسته چارلی‌چاپلین «لایم‌لایت» افتتاح‌میشود
شروع ازساعت ۷٫۳۰ بعدازظهر

فولکس واگن اتوماتیك
مدل ۱۱۳
۱۹۶۸
با موتور قویتر

از امشب

تراس باشکوه سینمانیاگارا افتتاح میشود

برنامه افتتاحیه - حماسه غرب

خطر انفجار وحریق خانمانسوز گاز

بادستگاه رگلاتور کنترل گاز ازبین رفته است

بانصب یک دستگاه رگلاتور کنترل گاز که فقط ۴۰ تومان هزینه آن میباشد برای همیشه از خطرات احتمالی گاز جلوگیری خواهد شد.

شرکت فنی رگلاتور کنترل گاز

نماینده انحصاری در ایران وخاورمیانه - مرکز پخش: تهران امیرآباد شمالی - شیراز شرقی تلفن ۶۳۰۲۶۹

رگلاتور کنترل گاز نوع مشابه ندارد ووسائلی که بنام دستگاه کنترل گازازطرف موسسات مختلف نصب میگردد فاقد امتیازات منحصربفرد رگلاتور کنترل گاز بوده ومربوط به این شرکت نمی‌باشد. آ-۱۵۴۵۰

سلام،
من خانم
جنرال

از : ابزرور (چاپ لندن)

ترجمه : پرویز ایرانزاد

انگلستان: صف آرائی در مقابل ویلسون

● دولت کارگری ویلسون از بدو زمامداری تاکنون بسیاری از وعده‌های خود را عملی نکرده است

از چندی پیش مبارزات مشترك سیاستمداران دست‌چپی واتحادیه‌های کارگری علیه حزب کارگر انگلستان آغاز گردیده است.

در پیشاپیش این‌قبیل‌سیاستمداران انگلیسی که این مبارزه را آغاز نموده‌اند چندتن از برجسته‌ترین افراد اتحادیه‌ها نیز بچشم‌میخورند از جمله «فرانك کازین» رامیتوان نام برد که رهبر اتحادیه حمل‌و نقل انگلستان است .

*** منشور سوسیالیست**

از هفته‌هاپیش ، ملاقاتهای محرمانه پنهانی برای اخذ تصمیمات‌صورت میگرفته و اکنون پس از هفته‌ها بنظر میرسد که این گروه‌هامشی خودرا در برابر حزب کارگری انگلستان انتخاب نموده و بدان‌نام «منشور سوسیالیست»داده‌اند.اینان که انتظار میرود در برابر حزب کارگری انگلستان صف‌آرائی نمایند از دولت کارگری «هارولد ویلسون» مصرا خواستارند که در سیاست خارجی و داخلی خود یك تجدیدنظر کلی و اساسی بعمل بیاورد .

● اطمینان به پیروزی

متن مواد و آئین‌نامه «منشور سوسیالیست» ها که طی آن‌طرح های آینده درج گردیده اخیرادر نشریهٔ «تریبون» که بمدیریت «میشل‌فوت» یکی دیگر از افراد برجسته این گروه انتشار می‌یابد بچاپ رسید و در میتینگی که‌قرار است در آینده نزدیکی در «کاکستون‌هال» لندن تشکیل شود «میشل‌فوت» طی یك سخنرانی نظریات و خواسته های گروه‌هارا تشریح خواهد نمود .

گروه‌هائی که از مدت هاپیش در مقابل حزب کارگری‌انگلستان صف‌آرائی نموده‌اند به پیروزی‌خود اطمینان زیادی دارند و برای این پیروزی دلایل و موارد ذیل راذکر می‌کنند :

۱ - دولت کارگری هارولد ویلسون از بدو زمامداری تاکنون به‌بسیاری ا زوعده ووعید های‌خود جامعهٔ عمل نپوشانده واز نقطه‌نظر اقتصادی ناکامیهای زیادی داشته است .

۲- انها مدعی‌هستند که‌بسیاری از رهبران بانفوذ اتحادیه‌های کارگری انگلیس پشتیبانی همه‌جانبه خودرا از این گروه‌ها اعلام داشته‌اند واین پشتیبانی بمقیاس وسیعی شانس پیروزی آنها را در صف‌آرائی در برابر حزب کارگر و مبارزات آینده افزایش داده است .

علاوه بر موارد فوق رهبران‌این گروه‌ها معتقدند که شانس‌پیروزی آنها در مبارزات خود با حزب کارگر بمراتب از پاره‌یی رهبران تجدیدنظر طلب که برروی دولت حاضر انگلستان نفوذ فراوان‌دارند بیشتر است و دلیلی که ذکر می کنند اینست که صف‌آرائی این گروه‌ها بمنظور انتقادات شدیداز دولت کارگری «هارولد ویلسون» است واین امر سبب خواهد شد که افکار عامهٔ مردم انگلیس من‌حیث‌المجموع پشتیبانی ایده‌ها- هدف ها و خواست‌های آنان بوده باشد .

*** تجدیدنظر**

«منشور سوسیالیست» که‌باصطلاح مرامنامه گروه‌های مخالف حزب کارگراست درست درجهت‌مخالف روشی است که هارولد ویلسون در یکسال‌ونیم دورهٔ زمامداریش‌از آن پیروی نموده است . درحالیکه این گروه نسبت به ابقاء ویا کنار رفتن هارولد ویلسون هیچگونه اظهار نظری نمی‌کنند لیکن مصرا خواستارند که ویلسون درسیاست خارجی و داخلی خویش یك‌تجدید نظر کلی و جامع بعمل آورد و نظرات و خواست‌های گروه‌های مخالف را از نظر دور ندارد .

هارولد ویلسون که از بوجود- آمدن یك بحران دیگرنظیر کاهش ارزش لیره انگلیس سخت پرهیز دارد بدرستی معلوم نیست که در برابر حملات سخت گروه های مخالف حزب خویش چه روشی‌را اتخاذ خواهد نمود. وبازهنوزروشن نیست که آیا هارولد ویلسون که خود رهبری حزب کارگررا بعهده داردخواهد توانست موج مخالفت عده‌ای از سیاستمداران برجسته‌و رهبران عمدهٔ اتحادیه های کارگری رادرهم شکند یانه ؟

اگر ویلسون موفق نشود از طریق سیاسی و دیپلماسی این عده را مجاب نماید جنجالی‌برپهنهٔ سیاسی انگلستان آشکار خواهد شد .

ویلسون : تسلیم !

از : دیلی اکسپرس

از : خبرگزاری فرانسه
ترجمه : علی بهارلو

داروی انتخابات برای فرانسه بیمار

● سه هفته قبل هیچکس در میان نمایندگان اکریت واقلیت تصور نمیکرد مجلس فرانسه که تنها پانزده ماه از تشکیل آن گذشته باین سرعت منحل شود

درحالیکه فرانسه هنوز تحت تاثیر حوادث ماه‌مه بسختی نفس می‌کشد از سحرگاه روز دوشنبه ۱۰ ژوئن (۲۰خرداد) مبارزات انتخاباتی در سراسر این کشورآغاز گردید .

تانیمه‌شب نهم ژوئن که آخرین مهلت ثبت‌نام‌بود دویست‌وسی‌وشش نفر از حوزه پاریس برای اشغال ۳۱ کرسی پایتخت در مجلس ملی نام‌نویسی کرده‌اند.احزاب و گروههای سیاسی که در انتخابات پارلمانی فرانسه شرکت می‌کنند عبارتند از:

- حزب کمونیست .
- حزب سوسیالیست متحد (که‌یك‌حزب‌سوسیالیستی دست چپ بشمار میرود)
- «اتحادیه برای دفاع از جمهوری» که‌ازطرفداران ژنرال دوگل تشکیل میشود .
- فدراسیون چپ برهبری «فرانسوامیتران» با ۲۹ نامزد و «مرکز پیشرفت و دموکراسی مدرن» با ۳۷نامزد در انتخابات پاریس شرکت خواهند کرد.

«کارتیه‌لاتن» که در حوادث اخیر صحنه تظاهرات شدیدی بود درپاریس بیش از حوزه‌های دیگر موردتوجه قراردارد . سیزده نفر خودرا ازاین حوزه نامزد نمایندگی کرده‌اند .

از جمله نامزدهای این منطقه باید «رنه کاپیتان»را نام‌برد که در کابینه جدید ژرژ پمپیدو سمت وزارت دادگستری رابعهده دارد .

*** یك میلیون نفر**

«رنه کاپیتان» از دوگلیست‌های دست چپی است که درحوادث اخیر فرانسه بعنوان اعتراض به‌سیاست دولت از مقام نمایندگی در مجلس ملی فرانسه کناره‌گیری کرد ، انتخابات فرانسه در دو مرحله : روزهای ۲۳و ۳۰ ژوئن انجام میشود .

درست‌است که اکنون در شهرها و روستاها پس ازسه‌هفته که چرخهای زندگی اجتماعی در سراسر فرانسه از کار افتاده بوداوضاع تاحدی بحال عادی بازگشته‌است ولی هنوز همه کارگران اعتصابی شروع بکار نکرده‌اند . درحال حاضر شماره اعتصابیون به‌یك میلیون‌نفر بالغ میشود در حالیکه دوهفته قبل ۹ میلیون کارگر درحال اعتصاب بسر میبردند. ظرف امروز وفردا عده دیگری شروع بکار خواهند کردولی‌مذاکرات‌برای آغاز کار در رشته‌های‌اتومبیل‌سازی و ذوب‌آهن‌یابن‌بست روبرو شده‌است .

کارمندان فنی تلویزیونی نیز از دوهفته قبل کار خودرا تعطیل کرده‌اند هنوز حاضر نیستند بسر کار خود باز گردند وباین ترتیب اوضاع در فرانسه بحران‌زده‌خیلی به‌کندی‌بحال عادی بازمی‌گردد درعوض احزاب و سازمان های سیاسی باسرعت فوق‌العاده زیادی خود را برای انتخابات آماده می‌کنند .

سه‌هفته قبل هیچکس در میان نمایندگان اکثریت و اقلیت تصور نمی‌کرد مجلس ملی فرانسه که‌تنهاپانزده ماه از تشکیل آن گذشته بود باین سرعت‌منحل شود.

● انحلال پارلمان

پس از تصمیم ژنرال دوگل بانحلال پارلمان ستاد های احزاب فقط یك هفته فرصت داشتند که نامزد های خودرا برای انتخابات آینده معین کرده وتاکتیك خویش رادر جریان رای‌گیری روشن سازند .

درحالیکه در مورد انتخابات عادی احزاب سیاسی چندین ماه برای مذاکره واخذ تصمیم نهائی وقت‌دارند.

مسئله تعیین نامزدهای انتخاباتی موجب برخوردهائی بین دوگلیست‌های (عضو اتحادیه دموکراتیك برای جمهوری پنجم)وجمهوریخواهان مستقل برهبری«ژیسکار- دستین» شده است .

در جریان انتخابات قبلی هردو حزب در حوزه‌های انتخاباتی نامزدهای واحدی تعیین میکردند ولی این‌بار تنها در مورد آن‌عده از کاندیداها که در دوره گذشته مجلس سمت نمایندگی داشته‌اند چنین توافقی حاصل شده است . اما این‌بار در بسیاری از حوزه‌های انتخاباتی که باحزاب مخالف تعلق دارند در مرحله اول یك نامزد دوگلیست و یك نامزد از جمهوریخواهان مستقل‌شرکت خواهند کرد . کوشش‌هائی که برای بوجودآوردن یك جبهه متحد از دوگلیست‌ها و جمهوریخواهان در این حوزه‌ها بعمل آمده باشکست روبرو شده است و باین ترتیب روابط دوحزب ممکن است در جریان رای‌گیری اشکالاتی بوجود بیاورد .

*** تاکتیك گذشته**

اما جناح دست چپ در انتخابات ۲۳و۳۰ژوئن‌تقریبا از همان تاکتیکی که در انتخابات گذشته بکار برده بودند استفاده خواهند کرد .

«فرانسوامیتران» رهبر فدراسیون چپ‌پیشنهاد کرده بود که کمونیستهاو فدراسیون چپ نامزد واحدی معرفی کنند ولی حزب کمونیست این پیشنهاد را رد کرد.باین ترتیب در مرحله اول دوحزب بطور مستقل نامزد های خودرا معرفی خواهند کرد و برعکس در مرحله دوم فدراسیون چپ و حزب کمونیست باهم ائتلاف خواهند کرد . معذالك بنظر میرسد که جناح چپ غیرکمونیست در دومین مرحله رای‌گیری اگر احساس کند که‌تنها راه شکست‌دادن دوگلیست‌ها پشتیبانی از نامزدهای میانه‌رواست به‌این تاکتیك متوسل خواهد شد .

میانه‌روها برای ۴۸۷ حوزه انتخاباتی ۲۶۰ کاندیدا معرفی کرده‌اند که سناتور «ژان‌لوکانوئه» نامزد سابق ریاست جمهور که ازژنرال دوگل شکست خورد یکی‌از آنهاست .

نوشته : دکتر غلامحسین وفائی

دادگستری: دریای خروشان پرونده‌ها!

تا قوانین تغییر نکندوضع دادگستری همین خواهد بود که هست

پرونده های متهمین مواد مخدره‌وشکایات کارمندان از دولت باری بر دوش دادگستری خسته است

دادگستری ما دچارچندبلای خاص می‌باشد که در راس آن مواد مخدره است : پرونده های مرتکبین این قبیل جرائم قسمت اعظم وقت‌دادسهارا گرفته است و هیچ‌راه عملی برای رفع این‌بلا یافت نگردیده است .

عده‌ای پیشنهاد میکنند که مرتکبین‌و گردانندگان اصلی بشدت مجازات‌شوند تانتوانند افراد بیگناه را آلت قرار داده‌و سبب پریشانی خانواده‌ها گردند. جمعی نظر دادند که رسیدگی به‌این قبیل جرائم به‌دادرسی ارتش محول شود تابا قاطعیت و سرعت و شدت بیشتر مورد تعقیب واقع شوند و بتدریج ریشه این اعمال در جامعه خشك شود بلای دیگر شکایت کارمندان دولت علیه دولت‌است که این خود داستانی است شنیدنی . موضوع‌اشتباه در محاسبه‌حقوق کارمندان دولت موجی از دعوی رابسوی‌دادگستری روانه کرده است و همه را واداشته که عرضحال بدهند و نماینده وزارتخانه‌هم تسلیم نمیشود و تامرحله فرجام پیش میروند و تازه پس از طی همه مراحل ومدتها معطلی موکول به‌تامین اعتبار میشود . در حالیکه برای اینکار نباید نیازی به مراجعه بدادگستری باشد و دولت باید تکلیف این کاررا از طریق اداری معین کند تابار بدوش این دادگستری خسته افزوده نگردد.

همه این پرونده‌هاجز تعداد بسیارکمی از کلیه دادگاههای کشوربرای‌رسیدگی نهائی بدیوان کشور فرستاده میشود و طبیعی است که یك دیوانعالی باوجود داشتن ۱۲ شعبه حریف این دریای خروشان پرونده نمیشود . وقتی پرونده بدیوان کشور می‌آید که قطر آن‌ازنظر تعداد اوراق ولوایح و اخطار یا احضار خیلی زیاد شده و بالطبع خواندن آن وقت ودقت بیشتر میخواهد. آمارموجودی دیوان کشور نشان میدهد که در اول سال جاری بیش از ۱۳٫۵۰۰ پرونده‌در انتظارنوبت‌بوده‌است و هرروزهم‌سیل‌آسا پرونده‌های تازه میرسد . حال اگر خود شما قاضی دیوان کشور باشید وبجای ۸ساعت هرشبانه‌روز ۲۴ ساعت کارکنید آیا خواهید توانست جوابگوی اینهمه پرونده بشوید؟ اگر فرض شود که‌بطور متوسط هرپرونده که بدیوان کشور می‌آید ۳۰۰ برك داشته‌باشدتعداداوراقی که این قضات عالیمقام و معمر باید بخوانند از ٤ میلیون صفحه تجاوزخواهد کرد . اما موجب حیرت شما خواهد شد اگر بدانید که این پرونده‌ها در دیوان کشور طبق رویه‌ای که معمول است بایستی دوبار خوانده شود زیرایك‌بار عضو ممیز شعبه خوانده وگزارش تهیه میکند و همین پرونده را دادیار همان شعبه نیز باید از ابتدا تاانتها بخواندو نظر بدهد و بعد به‌شور وبحث گذاشته شود . این مطالعات و مباحثات زمان میخواهد و ۲٤ساعت در شبانه‌روز کافی برای تصمیم‌گرفتن راجع‌به‌انبوه‌پرونده‌ها نیست .

حال چرا وضع باینصورت بیرون آمده باید تقصیر آنرا بعهده قانون گذاشت که جز دعاوی ویا محکومیت‌های بسیار ناچیز بقیه را قابل رسیدگی فرجامی دانسته است تا مبادا حقی از کسی فوت شود . ولی آیا این قانون بااین نتیجه‌ای که از اجرا ببار آمده‌بایدهمچنان‌پایه‌دار بماند ؟ مسلما باید در قانون تغییر داده شود والااین قافله تابحشر لنك است . کار دیوان کشور نظارت عالیه در اجرای قوانین در دادگاههای پائین و صیانت‌آن می‌باشد که بایستی با حوصله و تامل و مطالعه کافی انجام شود.اینهمه پرونده دیگر مجالی برای مطالعه و دقت باقی نمیگذارد که مسلما نقض غرض است‌و عدالت قضائی تامین نخواهد شد . در هیچ دیوان‌کشور دیگری در دنیا تاآنجا که نویسنده میداند اینقدر پرونده‌وجود ندارد . در آمریکا ۹ نفر قاضی دیوانعالی کشور گاهی برای تصمیم درباره یك پرونده یکهفته وحتی یکماه صرف وقت میکنند.در انگلستان و فرانسه و سویس ویاژاپن که مورد بازدید اینجانب قرار گرفته است باوجود جمعیت زیاد برخی از این کشورها کار دیوان کشور بسیار کم و قضات فرصت و مجال تدقیق‌وتعمق در زوایای تاریك قانونی وحل‌وفصل مشکلات حقوقی را دارند و دیوان‌کشور یك مرکز ارشادی علمی و نگهبان‌قانون است نه‌خواندن ٤ میلیون صفحه اوراق پراکنده .

اگر در دیوان‌کشور امریکابه‌تناسب جمعیت ۵۰ ایالت ووضعی که ماداریم پرونده موجود بود تعداد آن می‌بایستی از ۱۰۰ هزار هم تجاوز مینمود .اماوضع چنین نیست و دیوان کشور آمریکا جز در موارد معینی که تخلف مهمی ازقانون شده باشد مداخله نمیکند . اما نباید تصور نمود که فقط دیوان کشور دارای اینهمه پرونده می‌باشد شما بهریك از دادگاهها ویا قضات‌دادسرا مراجعه کنید صحبت از هزار پرونده به‌بالا میکنند . در هر پرونده سرنوشت‌چندخانواده‌دخیل است که باندك انحراف ویابی‌دقتی دچار پریشانی میشود . وتازه همه اینهافرع بروجود قاضی عادل وامین ووظیفه‌شناس است که اگر خدای نخواسته غیرازاین باشد ستم و ظلم دوچندان میشود .

*** فرهنك وداد‌گستری**

وجود اینهمه پرونده در دادگستری متاسفانه همانطور که گفته شد حاکی از انحطاط اخلاقی افراد جامعه می‌باشد که‌با تعقیب وزندانی‌کردن گروهی‌بیچاره که گناهی جز زندگی در محیط‌نامناسب ندارند برطرف نمیشود عدم توجه به‌مبانی اخلاقی و کیفیت فرهنك مانع‌ازآن‌خواهد شد که ما دادگستری خلوتی در آینده داشته باشیم و نباید توقع داشته‌باشیم که کودکان معصوم امروز مراجعین فردای دادگستری نباشند . پیشرفتهای مادی نباید مارا از توجه به‌جهات انسانی وترویج فضیلت بازدارد . ایجاد کانون اصلاح و تربیت برای تبه‌کاران وتوسعه تشکیلات دادگستری امروز الزامی و ضروری است ولی چاره اساسی را باید در کیفیت و ماهیت فرهنك جستجو نمود والا باسوادشدن به‌تنهائی مارا متمدن نخواهد کرد بلکه سوادتیغ‌دادن در کف زنگی مست خواهد بود .

سواد باید چراغی باشد که صاحب‌آن رابسوی فضیلت‌وتقوی وانسانیت رهنمون باشد . باید کودکان خودرابسلاح‌اخلاق وانسانیت مجهز کنیم و باصول واقعی تمدن آشنا نمائیم تارعایت حقوق‌دیگران واحترام قانون را بنمایندوجامعه‌ای‌بوجود آورند که دچار فقر معنوی و اخلاقی نباشد و دادگستری در آن کوچکترین سهم راداشته باشد .

اصلاح قوانین موجود که معایب آن باین درجه آشکار گشته ضروری‌است و توسعه تشکیلات قضائی ازواجبات‌است تابتوان لااقل جوابگوی این سیل روزافزون شکایات و دعاوی شد والااین عقب ماندگی ودر نتیجه عدم رضایت از کندی کار واحیانا کم‌توجهی و بیعدالتی روزبروز بالا خواهد گرفت‌وبیشترخواهد شد .

عقیده آزاد

تمام زنان و مردان صاحب نظر درمسائل مبتلا به‌اجتماعی میتوانند از ستون«عقیده آزاد» روزنامه‌اطلاعات برای‌انعکاس نظرات خود استفاده کنند.
لطفا روی پاکت بنویسید روزنامه اطلاعات‌ستون «عقیده آزاد»

تفسیر سیاسی

جعفرمدنی

حملات موشکی وراهی بخروج ازبن بست ویتنام

حملات مداوم موشکی‌ویت کنگها به سایگون و ناتوانی ارتشهای امریکا و ویتنام جنوبی در مقابله با آنهااین سئوال را پیش آورده‌است که آیا پایتخت ویتنام جنوبی بزودی سقوط می کند ؟

حالا یك هفته است که‌ویت کنگ‌ها از مواضعی که‌درحومه سایگون دارند شب و روز قلب پایتخت را با توپ و خمپاره و موشك میکوبند.و ازسربازان امریکائی‌وویتنامی هیچکاری درمقابل این‌حملات ساخته نیست ، برای آنکه بتوان حملات موشکی ویت کنگها را متوقف ساخت باید آنها را از سراسر حومه پایتخت راند و مواضعشان‌را درهم کوبید ،و اینکار اگر غیر ممکن نباشد در شرایط فعلی امکان پذیر نیست.

ویت‌کنگها در حال حاضر فاقد امکانات و وسایل لازم برای تصرف کامل‌ونگهداری پایتخت هستند . وقتی‌ژنرال وستمورلند فرمانده‌سابق نیرو های مسلح امریکا در ویتنام جنوبی میگوید حملات‌موشکی ویت کنگها به‌سایگون‌اهمیت نظامی ندارد بهمین نکته‌اشاره میکند ، که در حقیقت ویت کنگها از حملات خودانتظار نتایج‌فوری‌ومستقیم‌نظامی‌ندارند آنچه آنها میخواهند اینست که آرامش سایگون رابرهم بزنند و با تبدیل پایتخت‌به جبهه جنك ، در روزهائی که مذاکرات صلح در پاریس ادامه دارد ، قدرت و نفوذ خودرا بمردم و دولت سایگون و به امریکائیان بهتر بشناسانند .

بدون تردید ویت‌کنگها امروز بیشتر از یك هفته و یك ماه قبل میتوانند حضور خود را به امریکا و دولت سایگون تحمیل کنند، سه میلیون مردم سایگون که‌شهر وخانه خودرا در جبهه مقدم جنك می‌بینند نمی‌توانندمدت زیادی‌زندگی درجبهه‌راتحمل کنند وهرروز تعداد بیشتری از آنها باین فکرمیافتندکه آیا جنك باید تا ابد ادامه داشته باشد و ایا جز ادامه این جنك بی نتیجه هیچ راه دیگری برای خروج ازبن‌بست کنونی وجود ندارد ؟

این روزها سایگونی ها، مردم و دولتی ها ، ویت‌کنك را در کنار خود می بینند ، صدای سربازان و توپهایشان را می‌شنوند و می بینندکه خانه بخانه می جنگند و تلفات و خسارات سنگین به شهر وارد میکنند ، در برابر هر خانه‌ای که ویران می شود و هر کشته‌ای که بر زمین میافتد ویت‌کنك یك قدم بطرف هدف اصلیش‌پیش میرود و تعداد بیشتری‌ازمردم و دولتی ها می‌بینند که‌نادیده گرفتن این نیرو و یا انهدام آن ، در شرایط فعلی ،امکان پذیر نیست .

در ویتنام جنوبی تعداد ضد کمونیست ها و یا آنها که رژیم کمونیستی را دوست ندارند کم نیست . بجز این امریکادراین کشوربه‌شکست نظامی تن در نخواهد داد و مادامی‌که امریکا نخواهد شکست بخورد و از ویتنام طرد شود ویت‌کنك نمیتواند به پیروزی قاطع نظامی و تسلط کامل بر سراسر ویت‌نام جنوبی امیدوار باشد. ویت‌کنك این را میداند و بهمین‌سبب برنامه‌اش‌درحال حاضر تشکیل یك حکومت ائتلافی باشرکت گروه های مختلف غیر کمونیست‌است. ویت‌کنك میکوشد تا فکر یك حکومت ائتلافی را به امریکائیان و غیر کمونیست های ویتنام جنوبی تلقین کند. امریکائیها با آنکه هدفشان از شرکت در جنك ویتنام تشکیل یك حکومت ائتلافی باویت‌کنگها نبود ، امروز تقریبا راه دیگری جز قبول این فکر نمی‌بینند .

اما بین حکومت ائتلافی ویت‌کنگها .باآنچه‌امریکائیها از یك کابینه ائتلافی درمغز خود می‌پرورانند تفاوت‌زیادی وجود دارد . امریکائیها می خواهند که رهبران سایگون، البته باتغییراتی که‌درآنهاداده میشود ، در کابینه ائتلافی نقش بزرك و مهمی ایفاء کنند درحالی که ویت کنك ها رهبران فعلی سایگون را مزدوران امریکا می شناسند و میخواهند بکمك «عناصر مترقی و دمکراتیك » که مسلمارهبران‌حکومت‌سایگون در میان آنها نیستندبر کشور حکومت کنند .

آیا جنگهائی که درویتنام جریان دارد و مذاکرات‌صلح در پاریس سرانجام میتواند امریکائیها و ویت‌کنك ها را به تشکیل یك‌حکومت‌ائتلافی قابل قبول برای هردوی‌آنها وادارد .

خطر یک «تشنگی» بین المللی ؟!

*** در سال ۲۰۰۰ مصرف آب تنها در آمریکا به ۱۰۰۰ میلیارد مکعب در سال خواهد رسید**

*** کره زمین یک معدن استهلاک ناپذیر نیست**

در کتابی که تحت عنوان آیا کره زمین معدن استهلاک ناپذیری است بوسیله دانشمند معاصر - فرانسوی پروفسور «رایموندفورون» تالیف شده و انتشارات « هاشت» به نشر آن اقدام کرده است بیلان واقع بینانه‌ای از ذخایرشناخته‌شده و همچنین ذخایر قابل پیش بینی مواد اولیه موجود در کره زمین. ارائه شده است .

نویسنده دانشمند در این کتاب در عین حال نیازمندیهای انسان را ارزیابی کرده و سر انجام اطمینان میدهد که‌مسئله استهلاک که‌ذخایر ثروت طبیعی کره خاکی ، بصورتی که تاکنون طرح شده بهیچوجه تصویر دقیقی از واقعیت های مهم- تر بدست نمیدهد .

پروفسور «فورون» تاکید میکند که کلیه ارقامی که تاکنون در باره ذخایر ثروت های طبیعی انتشار یافته ظرف چند سال آینده اعتبار خود را از دست خواهند داد .

*** ماده اولیه**

پروفسور فورون ، بعنوان مثال یادآوری میکند که آب بخشی از بزرگترین منابع مواد اولیه کره زمین را تشکیل میدهد .

هر گاه بخاطر بیاوریم که هیچیك از مواد اولیه دیگری که ثروت طبیعی کره زمین را تشکیل میدهند نمیتواند جای آب‌رابگیرد، و حتی شیمی دانها نیز قادر نیستند خطر کمبود روز افزون آب را بوسیله تولید آب مصنوعی مهار کنند ترسی که اکنون بصورت‌عدم کفایت آب ، همه مظاهر حیات را تهدید میکند قابل درك تر خواهد شد .

*** ٤٠٠ میلیارد مکعب آب**

شواهدی که نویسنده‌محقق چاشنی استدلال های خود میکند بسیار عبرت انگیز است .

طبق مدارکی که در کتاب او ارائه شده جمعیت ۲۰۰ میلیونی آمریکا در حال‌حاضر بطور متوسط در هر سال ٤٠٠ میلیارد مکعب‌آب مصرف میکند . اگرفراموش‌نکنیم که جمعیت ایالات متحده بموجب ممسك ترین پیش بینی ها تا سال ۲۰۰۰ میلادی به ۳۸۰ میلیون نفر خواهد رسید ناگزیر بایدقبول کنیم که آب مورد احتیاج مصرف‌سالانه آمریکا در سال ۲۰۰۰ چیزی در حدود ۱۰۰۰ میلیارد متر مکعب خواهد بود .

پروفسور فورون استمداد از - موسساتی مانند یونسکو را برای یافتن راه حل های‌لازم‌جهت اجتناب از یك تشنگی بین‌المللی توصیه کرده است .

خاکروبه در مصالح ساختمانی

مصرف خاکروبه برای شهر های بزرك در سراسر جهان یك دردسر دائمی بشمار میرود لکن یك شرکت ژاپنی در توکیو آنرا باین صورت حل کرده است که خاکروبه را بوسیله پرس های بسیار بزرك بهم فشرده و سپس به قالب های مخصوصی ریخته و برای مصرف‌در امورساختمانی سواحل دریا آماده میسازد .

درست کردن آن بدین ترتیب است که حجم خاکروبه را بوسیله پرس کردن از یك چهارم تا به یك پنجم تقلیل داده و روی قالب ها را باورقه‌های آهنی یا سیمانی می - پوشانند این عمل خاکروبه را بصورت مصالح ساختمانی باندازه های مختلفو وزن‌های معین درمی‌آورد .

محتوی این قالب ها چون با فشار زیاد پرس شده و هوای آن تخلیه گردیده هرگز فاسد نمیشود و بو نمیدهد بنابراین رشد حشرات و حیوانات موذی غیر ممکن است.

چون هریك از این قالب ها بایك وزن مخصوص ۱٫۲ تا ۱٫۷ تشکیل تخته سنگی را میدهد بدین جهت از حیث فشردگی نباید بیمی داشت .

درشیشه‌های این عینك چه می‌بینید ؟

پس از حوادث وخیم هفته های اخیر ، مردم پاریس که گوئی ازادامه‌اعتصاب واوضاع آشفته کشورخسته شده‌بودند همه‌چیز را فراموش کرده و برای تفریح و خوشگذرانی پاریس را ترك کردند .

عده زیادی‌باوسائل مختلف پایتخت راترك گفتندو بمناطق روستائی پناه بردند تا دور از جنجال شهر ساعاتی را به آرامش بگذرانند . آنها که وسیله‌مسافرت‌دراختیارنداشتند به پارك ها ، استخر هاهجوم بردند .

تصویری که در عینك این جوان فرانسوی منعکس شده منظره‌ای از کنار یك استخر بزرك را در نزدیکی رودخانه سن نشان میدهد .

عکس از : خبرگزاری فرانسه

سقوط درمراسم

در مراسمی که چندی قبل در انگلستان همزمان با روز تولد ملکه انگلستان بر گزار گردید یکی از افراد گاردسلطنتی‌انگلیس نتوانست تعادل خود را بر روی‌اسب حفظ کند و لذا بروی زمین غلتید

این عکس که از مراسم مزبور برداشته شده سوار کار را نشان میدهد که میخواهد دوباره سوار اسبش شود . لیکن موفق نمیشود.

تازه‌های جهان‌هوانوردی

سریعتر ، دورتر و امن تر

*** عظیم‌ترین هواپیمای‌جهان بزودی ساخته میشود**

دنیای آینده دنیای سرعت - دنیای هواپیمائی -دنیای‌فضا پیمائی و دنیائی است که مسافات زمینی و مسافات فضائی معنای امروزی‌خود را از دست خواهند داد و بهمین جهت امروزه کارشناسان صنایع هواپیما سازی پیوسته هم خود را در راه گسترش این صنعت مصروف میدارند و هدفشان ساختن هواپیما هائی است که میتوانند سریعتر- دورتر -در ارتفاع بیشتر با ایمنی بیشتر حرکت کنند و در عین‌حال مقرون به صرفه‌باشندوعده‌بیشتری مسافر و بار را حمل کنند .

*** دگرگونی**

طبق برنامه‌ایکه توسط کارشناسان صنایع هواپیما سازی آمریکاطرح و بموقع اجرا گذارده شده است پیش بینی میشود صنعت هواپیمائی آمریکا در ظرف ۵ سال آینده دگر گونی های بسیارو پیشرفت های شگفت انگیزی در این زمینه نصیب مردم آمریکا و مردم جهان گردد .

ازجمله هواپیما های جدیدی که در کارخانجات‌هواپیماسازی‌آمریکا در دست ساختمان است هواپیمای ۳۵۰ تنی « سی -۵ آ» است که گفته میشود انقلابی در امر حمل‌و نقل هوائی بوجود خواهد آورد .

هواپیمای دیگری که ساختمان‌آن بزودی خاتمه خواهد پذیرفت - هواپیمای فوق سرعت صوت «اس اس تی » است که میتواند مسافت ٦٤٠٠ کیلو متر راه را با سرعت ۲۸۸۰ کیلو متر در ساعت‌درارتفاع ۲۰٫۰۰۰ متر بدون توقف طی کند.

یکی دیگر از پدیده های - شگفت انگیز در تاریخ پروازهوائی بشر هواپیمای مسافر بری «ال - ۱۰۱۱» است که شرکت هواپیما سازی « لاکهید » سرگرم‌ساختن آن است وقرار است در اوائل‌سال ۱۹۷۲ در خدمت شرکت های هواپیمائی درآید .

هواپیمای «ال -۱۰۱۱» عظیم - ترین هواپیمائی است که تاکنون در جهان ساخته شد . ظرفیت این هواپیما ۲۷۰ تا ۳۰۰ مسافر است و از هر لحاظ جادار -راحت - مجهز و لوکس است .

همزیستی ودوستی طوطی وگربه

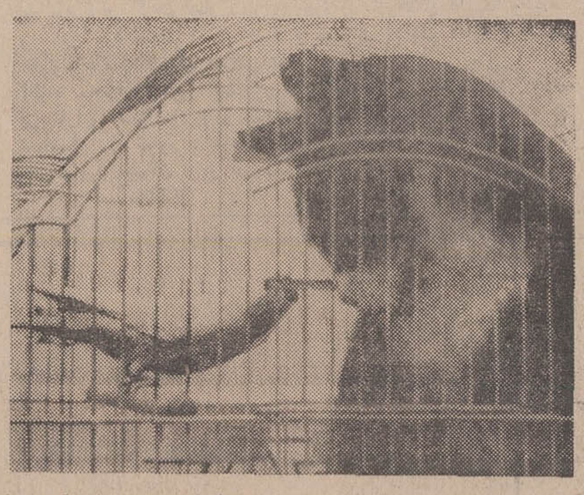

در دنیای حیوانات نیز هر چند وقت یکبار دوستی های مستحکم و پایداری بوجود می آید که موجب شگفتی می گردد که نمونه آن دوستی «پیپ» طوطی یکی ازباغ‌وحش های انگلستان با گربه همان باغ وحش است .

این گربه که « توتسی » نام دارد هر بامداد اول کاری که میکند با شتاب از قفس خود خارج شده و بکنار قفس پیپ می آید و مدت زمان درازی محو تماشای طوطی‌می گردد . بطوریکه مدیر باغ وحش اظهار میدارد تاکنون سابقه نداشته که این دیدار ترك شود . در تصویر توتسی طبق معمول بدیدار دوستش شتافته است .

دارندگان حساب تشکیل سرمایه

برای هرنوع احتیاجی بآسانی میتوانند از بانك عمران وام دریافت نمایند.

۱- کسانیکه سه سال از افتتاح حسابشان گذشته است میتوانند سه برابر موجودیشان حداکثر تا مبلغ ۷۵۰/۰۰۰ ریال وام دریافت دارند که بامبلغ موجودی خودشان ۴ برابر میشود.
۲- کسانیکه ۲ سال از افتتاح حسابشان گذشته است میتوانند ۲ برابر موجودیشان حداکثر تا مبلغ ۴۵۰/۰۰۰ ریال وام دریافت دارند که بامبلغ موجودی خودشان سه برابر میشود.
۳- کسانیکه یکسال از افتتاح حسابشان گذشته است میتوانند ۱ برابر موجودیشان حداکثر تا مبلغ ۱۵۰/۰۰۰ ریال وام دریافت دارند که بامبلغ موجودی خودشان ۲ برابر میشود.

مدت استهلاك این وام‌ها ۲ برابر مدت پس‌انداز خواهد بود.

بعلاوه از این مزایا نیز برخوردار می‌شوند.

۱- در برابر تصادف با وسائط نقلیه تا مبلغ یکصدهزار ریال مجاناً بیمه میباشند.
۲- مجاناً بیمه عمر بوده و بانك عمران بابت این بیمه‌ها دیناری از مشتریان دریافت نمیدارد.
و ضمناً از جوائز ارزنده آن من‌جمله جایزهٔ مادام العمر ماهی ۲ هزار تومان برخوردار میشوند.

پس انداز یعنی حساب تشکیل سرمایه بانك عمران

ازامشب

تراس سالن **اونیورسال - پاسیفیک - ایران - الوند - لیدو - تهران - نپتون - ژاله - پاسارگاد - مونت کارلو**

بهروز وثوقی پوری بنائی در بزرگترین شاهکار سینمائی خود

گرداب گناه

باشرکت: مینا - جمشید مهرداد - عبدی وکودك خردسال محمدعلی رفیعی

اولین محصول استودیو تنگاه

کارگردان: رئیس فیروز

مدیر فیلمبرداری: محمود کوشان

همزمان باسینماهای تهران : در اصفهان (سینماهای: چهارباغ - مهتاب) شیراز (سینماهای : پارس- مترو) تبریز (سینماهای دیانا - کریستال) مشهد (سینماهای : آسیا - سانترال)

مهندس فرید پاك کارشناس ماهی در سمینار بررسی مسائل ماهی گفت:

امریکا و شوروی بزرگترین خریداران ماهی ایران هستند

صید خاویار قاچاق تا ۱۰ تن و صید ماهی قاچاق ۲۰۰ تا ۳۰۰ تن در سال میباشد

در پنجمین روز تشکیل سمینار بررسی مسائل ماهی آقای مهندس فرید پاك کارشناس ماهی شرکت شیلات شمال بیانات مشروحی پیرامون تاسماهیان و انواع آن بیان داشت.

سخنرانی آقای مهندس فرید پاك مبتنی بر آمار و ارقام بسیاری بود و بمیزان دقیق وضع صید هریك از ماهیان رادر دریا ورودخانه‌های شمال روشن میکرد. کارشناس ماهی که مدت درازی در این سمت انجام وظیفه نموده گفت:

در دریای خزر پنج گونه و یك زیرگونه و یك نژاد از تاسماهیان وجود دارد که طبق رده‌بندی برك(۱) به‌ترتیب عبارتند از:

۱- فیل‌ماهی
۲- شیپ
۳- استرلیاد
٤- تاسماهی - تاسماهی روس تاسماهی ولگار (چالباش)
۵- اوزون برون - اوزن برون قسمت شمالی دریای خزر
الف - اوزون برون قسمت جنوبی دریای خزر

از ماهیهای نامبرده در سواحل ایران فیلماهی - تاسماهی (روس وایران) اوزون برون (قسمت جنوبی دریای خزر) عمومیت داشته و از لحاظ میزان صید وارزش فرآورده های حاصله در درجه اول قرار گرفته‌اند و دارای اهمیت اقتصادی زیادی می‌باشند - ماهی شیپ نظر به میزان کمتر صید در درجه دوم اهمیت قرار گرفته است.

ماهی استرلیاد که نوع رودخانه‌ای تاسماهیان بوده و در آب های رودخانه ولگا وسایر رودخانه‌های بزرك سواحل شوروی بسیار متعارف می‌باشد در آبهای ایران یافت نمیگردد.

وابستگی بماهی شوروی

وضع ذخایر تاسماهیان مورد بهره‌برداری در آبهای ایران گذشته از وابستگی به تامین ذخایر آنها (ازطریق تکثیر مصنوعی وزادوولد طبیعی) در آبهای ایران وابستگی تام به تامین ذخایر این ماهیان در شوروی دارد.

لذا ماگذشته از اتخاذ تدابیر لازم در آبهای ایران باید همواره مترصد اقدامات متخذه در قسمت شوروی باشیم.

۲- کلیه تاسماهیان مورد بهره‌برداری در آبهای ایران ماهیهای مهاجر بوده و محلهای تخم‌ریزی آنها در قسمت علیا و یا وسطی رودخانه ها قرار گرفته‌اند که بعلت سدبندی رودخانه‌ها امکان رسیدن ماهیان مولد بمحلهای تخم‌ریزی قطع گردیده و فقط محل های محدود با شرایط نامساعدی باقی مانده و یادر اثر برداشت زیاده از حد آب وعدم احتساب احتیاجات صنعت ماهی گرچه پائین‌تر ازسدها واقع گردیده‌اند ولی بمیزان زیادی اهمیت خودرا از دست داده‌اند - رودخانه سفیدرود بهترین مثال دراین مورد می‌باشد - لذادر وضع فعلی تامین ذخایر بستگی تام به تکثیر مصنوعی و پرورش ماهی دارد.

لذا باید هرچه زودتر تعداد لازم کارگاههای تکثیر وپرورش ماهی ساخته شده و مورد بهره‌برداری قرار گیرند.

خوشبختانه در اینمورد اقدام لازم بعمل آمده و اولین کارگاه تکثیر مصنوعی و پرورش تاسماهیان به‌وسعت تقریبی ۱۳۰ هکتار که متضمن حوضچه‌های بتونی جهت نگهداری مولدین ماهی - محل انکوباسیون تخم حوضچه‌های بتونی جهت پرورش لاروماهیان - حوضچه های خاکی جهت پرورش بچه ماهیان - حوضچه‌های بتونی جهت پرورش حیوانات غذائی از نوع خاکشیر - مل پرورش کرم سفید وسایر تاسیسات بهره‌برداری و اداری می‌باشد در جوار سد سنگر شروع و طبق قرارداد باید درمدت ۱۸ ماه آماده بهره‌برداری باشد این کارگاه قادر خواهد بود سالانه ۳٫۵ الی ۵ میلیون بچه تاسماهیان بوزن متوسط ۳-۲ گرم پرورش و رهانماید واز این طریق بازگشت شیلاتی قریب ۱٤۰ - ۱۰۰ هزار ازانواع تاسماهیان را تامین نماید.

از حوضچه‌های کارگاه نیز میتوان جهت پرورش انواع دیگر ماهیان و از آن جمله ماهی سفید - ماهی آزاد و غیره استفاده نمود وازاین طریق نیز کمك موثری به ذخایر ماهی بعمل آورد.

در ضمن چون حداقل یك پنجم تاسماهیان باید از طریق تکثیر طبیعی تامین گردد باید سعی شود که حداکثر استفاده از باقیمانده امکانات تکثیر طبیعی بعمل آید وترتیبی اتخاذ گردد که صنعت ماهی یکی از شاربین اصلی آب رودخانه‌ها محسوب و کلیه آب مازاد واحتیاجات کشاورزی دراختیار صنعت ماهی قرار گیرد که بتوان در فصل و شرایط لازم از آن استفاده نماید و از وضع موجود که از رودخانه آب بمراتب بیشتر از احتیاجات بهره‌برداری برداشت میشود و مازاد آن باانهار متعددی بدریا سرازیر میگردد و بستر اصلی رودخانه یاخاك بوده ویا فقط آبهای فاضل آب در آن جمع میگردد خودداری و همچنین کلیه مازاد آب در ماههای اصلی تخم‌ریزی ازسدها گردد واز وضع موجود که آبهای مازاد در ماه های غیرمهم از لحاظ تامین ذخایر تاسماهیان رها میگردد جلوگیری ونوسانات آن در بستر اصلی رودخانه کنترل شود.

باید تدابیری اتخاذ گردد که از هرگونه صید بچه ماهیان وماهیان نارس در دریا جلوگیری شود چون در غیر این صورت کلیه اقدامات ماازلحاظ تکثیر مصنوعی وتامین زادوولد طبیعی خنثی خواهد گردید

خوشبختانه در اینمورد ایران پیشقدم شده و باجلوگیری از صید غیرمجاز واز آنجمله منع صید بادامهای ثابت ماهیان فلسدار بمیزان محسوسی ازصید تاسماهیان نارس جلوگیری نموده است وامید است که باتصویب قانون ومجاهداتی که دراینمورد مبذول میگردد نتایج بمراتب بیشتری حاصل شود.

٤- ماهیگیری در دریای خزر از صورت شکار خارج و بصورت ماهی داری درآمده است که تمام مراحل آن از قبیل مطالعه ذخایر ماهی- تکثیر مصنوعی و احتساب نتایج آن احتساب نتایج زادوولد طبیعی - احتساب بومی کردن حیوانات غذائی در دریا- کنترل بیماریها در کارگاه های تکثیر مصنوعی و آبهای طبیعی و مسائل بیشمار دیگر باید تحت بررسی و کنترل دستگاه علمی قرار گیرد واز این لحاظ انستیتوی بررسی های علمی و صنعتی ماهی ایران که در نوع خود بزرگترین موسسه در ایران می‌باشد باید تقویت و نقائص آن برطرف گردد خوشبختانه توسعه انستیتو جزو برنامه های مترقیانه کشور می‌باشد.

خاویار تاسماهیان

طبق آمار موجود از لحاظ وزن خاویار اوزن برون دردرجه اول قرار گرفته وقریب ۵۰ درصد استحصال کل خاویار شرکت را تامین مینماید- سپس به‌ترتیب خاویار تاسماهی - فیلماهی و شیب قرار گرفته‌اند ولی از لحاظ ارزش ریالی خاویار تاسماهی کماکان درجه اول اهمیت راداشته و سپس به‌ترتیب ماهی اوزون برون وشیب قرار گرفته‌اند.

صید غیرمجاز

این آمار بعلل زیرباصید واقعی اختلاف دارد:

۱- مقداری خاویار و گوشت تاسماهیان بطور غیرمجاز صید گردیده و در بازار آزاد بفروش رسانده میشود مقدار آن بین ۵ الی ۱۰ تن خاویار تخمین زده میشود.

۲- مقداری گوشت تاسماهیان (بخصوص ماهیان خارج از اندازه)- توسط صیادان پیمانی (ترکمن) و اداری شرکت بمصرف رسانده میشود- مقدار آن بااحتساب میزان صید غیر مجاز بین ۲۰۰ الی ۳۰۰ تن تخمین زده میشود.

۲- تعداد زیادی بچه ماهیان وتاسماهیان رشد نکرده توسط دامهای صیادان غیرمجاز صید میگردید که تعداد آن دربحبوحه صید غیر مجاز تخمینا بین ۵۰ تا ۱۰۰ هزار بوده است

حداکثر میزان صید و استحصال سالانه خاویار که عبارت از ۵۸٤٫۷ تن گوشت ۱۱۳٫۰ تن خاویار بوده به‌ترتیب درسال ٤٦ و ٤٥ و ٤٤ واقع گردیده است - حداقل صید بمیزان ٤٥٫۱ تن گوشت ٤٫۹ تن خاویار در ۱۳۲۲٫۲۳ واقع گردیده است.

بزرگترین صیدگاه شرکت ازلحاظ صیدفیلماهی صیدگاه‌تر کمن میباشد که درآن درسال بهره‌برداری ٤٦ و ٤٥٫۲ - ۲۱۸٫۲ تن گوشت و ۱۷٫٤ تن خاویار استحصال گردیده‌است.

صید تاسماهیان درآبهای ایران کاهش حاصل نگردیده و بلعکس افزایش محسوسی مشاهده میگردد ولی درمدت آورده شده تناسب صید گونه‌های مختلف تاسماهیان تغییر کرده واز آنجمله میزان صید فیلماهی واوزون برون افزوده شده وتاسماهی روس (چالباش) بطور کلی جایگزین تاسماهی (ایران قره‌برون) گردیده است.

علت کاهش

علت اصلی کاهش ذخایر تاسماهی ایران (قره‌برون) صیدبی‌رویه ازطرف شرکت شیلات وقت و سپس دودنمودن دهنه رودخانه سفیدرود که بزرگترین محل زاد وولد طبیعی تاسماهیان در آبهای ایران می‌باشد وسیله برقراری ملیون‌ها قرماق خودکارو صید بدون درنظر داشتن اصل حفاظت ذخایر ماهی می‌باشد - وجود صید قاچاق تاسماهیان درتمام طول رودخانه سفید رود واز آنجمله درمحل‌های تخم‌ریزی و همچنین وجود تعدادبی‌شمار دام های ماهی فلسدار صیادان غیرمجاز که ده‌ها هزار بچه تاسماهیان راصید نموده و به‌خوك‌داران میفروختند نیز تاثیر فوق‌العاده در کاهش میزان ذخایر برتاس ماهی ایران واوزون برون داشته‌است.

علل افزایش صید

درافزایش میزان صید و استحصال خاویار و جایگزین شدن تاسماهی روس بجای تاسماهی ایران عوامل زیر موثر بوده‌اند:

۱- کاهش میزان فعالیت صیادی دردریای خزر درمدت جنك بین‌المللی دوم که درنتیجه آن تعداد بیشتر تاسماهیان دردریاباقی مانده وقسما به‌آبهای ایران مهاجرت و مورد صید واقع گردیده‌اند درضمن تعدادی ازماهیهای نامبرده به‌محل‌های تخم‌ریزی رسیده و موفق به‌تخم‌ریزی و باقی گذردن نسل ازخود گردیده‌اند که درحال حاضر هسته مرکزی ماهیان مورد صید را تشکیل میدهند.

۲- منع صید دریائی تاسماهیان در شوروی ومحدود نمودن صید آنها به‌مصب رودخانه‌های بزرك از قبیل ولگا - اورال - کورا و غیره که در نتیجه آن مقدار تاسماهیان در دریا افزایش یافته و تعدادی از آنها به آب‌های ایران مهاجرت و موردصید قرارمیگیرند.

۳- متداول شدن ادوات صید کاپرونی (الیاف مصنوعی) که‌نسبت ادوات قبلی که پنبه‌ای بوده‌اند گیرائی بیشتری‌دارند.

٤- منع صید باقرماق طعمه‌دار قرماق خودکار محدود نمودن فصل صید مبارزه باصید غیرمجاز (جمع‌آوری سالانه ۱۰۰ هزار دام ازدریا) درآب های ایران و منع صید در دهنه و رودخانه سفیدرود که درنتیجه آن تعداد بیشتر ازماهیان بحد بلوغ رسیده‌اند وموفق به‌تخم‌ریزی گردیده‌اند.

فروش فرآوردها

بزرگترین خریدار شرکت شیلات ایران از لحاظ خاویار امریکا و بزرگترین خریدار گوشت تاسماهیان شوروی می‌باشد.

آگهی دعوت

از صاحبان سهام شرکت ایرانتال دعوت میشود که روز شنبه ۵ مرداد ۱۳٤۷ ساعت ۱۰ صبح در جلسه مجمع همگانی بادر دست داشتن سهام حضور بهمرسانند.

دستور جلسه:
۱- تصویب ترازنامه
۲- انتخاب بازرس

ونیز مجمع فوق‌العاده در ساعت ۱۱ برای تغییر در بعضی از مواد اساسنامه تشکیل میشود.

آ-۸۲٦۵ شرکت سهامی ایرانتال

انجمن دوشیزگان بانوان

نامنویسی برای دوره جدید:

کلاس‌های خیاطی

۲ ماهه - ٤ ماهه - ۹ ماهه

زیرنظر ٤ دبیر مبرز خیاطی وبامتدگرلاوین

علاوه براین، برای دوره جدید این کلاسها هم نامنویسی میشود:

آشپزی - آرایش وزیبائی - منشیگری - ماشین نویسی- کمکهای اولیه - سنگدوزی - گلسازی- سبد بافی- رانندگی- انگلیسی.

برای نامنویسی بدبیرخانه انجمن دوشیزگان وبانوان (خیابان بهارشمالی- نبش نامجو - تلفن‌های ۷۵٦۸۳۱ و ۷٦٤۹۸٤) مراجعه فرمائید.

آگهی مناقصه شماره ۱۵-۷٫۳٫٤۷

آمادگاه ۱۰۱ صحرائی کرمانشاه اجرت آسیابانی (آردکردن گندم) مقادیر مصرفی یکساله واحدهای مشروحه زیررا

ردیف	شرح	نوع جنس	مقدار
۱	عناصر ارتش یکم	آردکردن گندم	۳۰۰ تن
۲	لشگر ۷ مقیم کرمانشاه	آردکردن گندم	۹۰۰ تن
۳	پادگان شاه‌آباد وزواره کوه	آردکردن گندم	۳٤۰ تن

بمناقصه میگذارد

پیشنهاددهندگان میتوانند بامراجعه به‌قسمت خرید و پیمانهای آمادگاه ۱۰۱ صحرائی وملاحظه مشخصات اجناس ودریافت برك شرایط ومشخصات معامله پیشنهادخودرا طبق مفاد مندرج در شرایط معامله تنظیم و تاساعت ۹ صبح روز یکشنبه ۲٫٤٫٤۷ بدفتر قسمت خرید و پیمانهای آمادگاه واقع درجاده طاق‌بستان کرمانشاه تسلیم و رسید دریافت‌دارند الف ۲٦٦۹

آ-۱۵۲۵٤ ۱-۲ آمادگاه ۱۰۱ صحرائی کرمانشاه

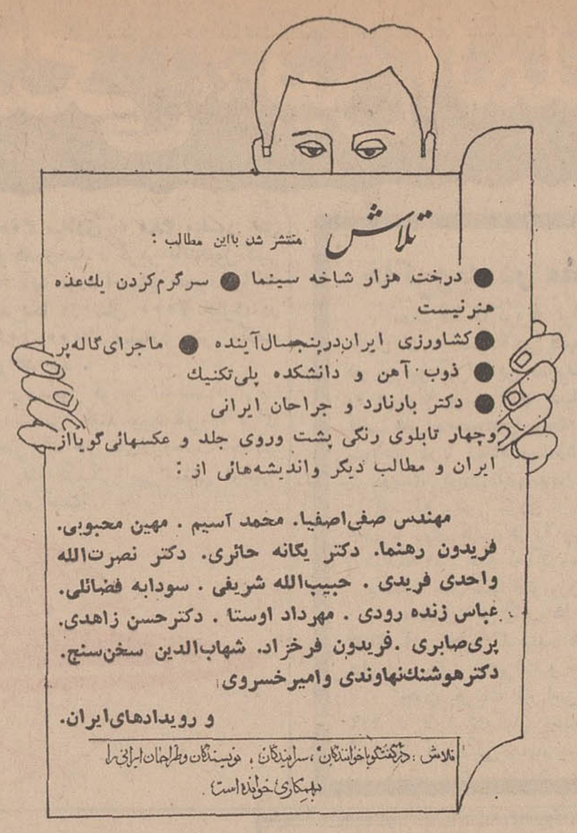

«اردوهای تابستانی دانشگاه تهران»

اردوهای تابستانی دانشگاه تهران برای پسران دانشجو ازتاریخ پنجم لغایت دوازدهم وبرای دختران دانشجو از تاریخ دوازدهم لغایت نوزدهم تیرماه سال جاری زیر نظر اداره تربیت بدنی و تفریحات سالم دانشگاه در اردوگاه بزرك رامسر برگزار میگردد. داوطلبان برای اطلاع از شرائط شرکت در اردو و ثبت نام میتوانند همه روزه بجز ایام تعطیل از ساعت ۸ صبح لغایت یك بعد ازظهر بدفتر اداره تربیت بدنی دانشگاه مراجعه نمایند. الف ۲٦۸۷

آ-۱۵۵٤٦

تیمسار سپهبد مبصر ریاست محبوب شهربانی کل کشور رونوشت روزنامه محترم اطلاعات

چند شب پیش شبانه سارقین بمنزل اینجانب حمله‌ور بیست هزار تومان اموالم را بسرقت بردند پس از مراجعت از مسافرت جریان رابشهربانی خوی اطلاع سرکار سرهنك مهاجر ریاست شهربانی دستورات موکد صادر آقای مصطفی سیدنور متصدی آگاهی ظرف ۲٤ ساعت کلیه اموالم را کشف ودونفرسارق مسلح راهم دستگیر کردند این از مظاهر انقلاب مقدس شاه و مردم است از طرف خود و کلیه اهالی سپاسگزارم.

خوی کریم فتحی

۱-۱۵۵۱٤

آگهی شرکت سهامی تلفن ایران

شرکت سهامی تلفن ایران باتوجه به کثرت متقاضیان تلفن تهران اقدام باجرای برنامه توسعه تلفنهای پایتخت در بعضی از مناطق تهران نموده است که اضطرارا از نظر فنی مشترکانی که تاکنون با شماره‌های پنج رقمی زیر ارتباط داشته‌اند از تاریخ ۱٫٤٫٤۷ همان شماره فقط بااضافه شدن یك صفر بعد از رقم دوم ازسمت چپ بشرح زیر تبدیل میگردد:

شماره فعلی	شماره جدید
۷۹٤۰۰ _ ۷۹٤۹۹	۷۹۰٤۰۰ _ ۷۹۰٤۹۹
۷۹۵۰۰ _ ۷۹۵۹۹	۷۹۰۵۰۰ _ ۷۹۰۵۹۹
۷۹٦۰۰ _ ۷۹٦۹۹	۷۹۰٦۰۰ _ ۷۹۰٦۹۹

واضطرارا ارتباط بعضی از مشترکان منطقه نارمك از ساعت ۵ بعدازظهر روز ۱٫٤٫٤۷ تا ساعت ۷ صبح روز ۲٫٤٫٤۷ موقتا قطع خواهد بود. الف ۲٦۷۷

آ-۱۵۵۵۸ شرکت سهامی تلفن ایران

آگهی حراج

سازمان مسکن ۱٤ قلم لوازم ساختمانی مستعمل واسقاط موجود در محوطه کوی نهم آبان رااز طریق حراج در تاریخ ۱۱٫٤٫٤۷ بفروش میرساند پیشنهاد دهندگان میتوانند همه روزه درسرویس اداری اجناس مورد حراج را در محل بازدید نمایند بهای اجناس فروخته شده در حراج نقدا دریافت میگردد وبرنده بایستی حداکثر در ظرف سه روز مورد حراج را از انبار سازمان خارج نماید شرکت کنندگان در حراج نبایستی مشمول منع شرکت درمعاملات دولتی باشند. کلیه هزینه‌های انتشار آگهی در جراید وسایر هزینه‌های متعلقه بعهده خریدار است. الف ۲٦۸۵

آ-۱۵۵۵۳ سازمان مسکن

تجدید آگهی مناقصه
شماره ۳ تاریخ ۲۳٫۳٫٤۷

اداره مهندسی نیروی زمینی شاهنشاهی یك قلم اجنبی مشروحه زیر را دستگاه تصفیه آب استخر شنا سه دستگاه از طریق مناقصه خریداری مینماید.

پیشنهاد دهندگان میتوانند با مراجعه به دفتر دایره لجستیك اداره و ملاحظه مشخصات اجناس و دریافت برك شرائط و مشخصات معامله پیشنهاد خودراطبق مفاد مندرج در شرایط معامله تنظیم و تا ساعت ۹ روز ۳٫٤٫٤۷ به دفتر اداره تسلیم نمایند. الف ۲۷٦۷

۱-۲ آ-۱۵۵٦٤ اداره مهندسی

قدردانی وتشکر

اینجانب علی باش دادگر که مدتی بود بعلت عارضه سنك کیسه صفرا سخت ناراحت و مریض بودم چند روز پیش بامراجعه به بیمارستان رضا پهلوی واقع در تجریش تحت عمل جراحی و معالجه قرار گرفتم فعلا بهبودی خود را بازیافته‌ام علیهذا وظیفه وجدانی خود میدانم که از حذاقت و مداوای جنابان آقایان پروفسور عدل - دکتر اصلانی ودکتر عالمی و دکتر وحید و سایر آقایان اطباء محترم معالج و همچنین از زحمات بی‌شائبه شبانه روزی پرستاران دلسوز و سایر کارکنان بیمارستان اظهار قدردانی و سپاسگزاری نمایم. توفیق بیشتر حضرات محترم را در راه خدمت بهم میهنان عزیز از درگاه قادرمنان مسئلت می‌نماید.

آ-۸۲۲۵ علی باش. دادگر

توکیو
توکیو
توکیو

تهران - توکیو: حرکت روزهای یکشنبه ساعت ۱۰/۵۰ شب بوقت محلی
بمبئی - توکیو: حرکت روزهای چهارشنبه وجمعه ساعت ۶/۳۰ صبح بوقت محلی از طریق بانکوک و هنگ کنگ

AIR-INDIA
با همکاری بی. او. ای. سی وکانتاس

برای اطلاعات بیشتر به آژانس مسافرتی خود یا نماینده ایرایندیا
آجنتا - تهران - خیابان حافظ - شمارهٔ ۳۷ - تلفنهای ٤۱٤۵۲ - ٤۳۲۰۸ - ٦۹۸۱۰ مراجعه فرمائید

A5

از: دکتر شمس الملوك مصاحب

تعلیمات عالیه در دنیای امروز و نقش آن در جهان فردا

مساله تعلیمات عالیه امروز نه‌تنها در کشور ماموردد توجه است بلکه این مساله‌ایست که در دنیامطرح است . اگر اصل مطلب را تعمیم دهیم و بطور کلی موضوع‌آموزش و پرورش رادر نظر آوریم ازلحاظ اهمیتی‌که آموزش و پرورش در عصر ما و مخصوصا سنوات اخیر یافته است اگر این عصر راعصر تعلیم و تربیت یابطورکلی فرهنك بنامیم غلو نکرده‌ایم .

شاهنشاه آریامهر در بهمن ماه ۱۳۴۶در دانشگاه بانکوك مودند «من قویا اعتقاد دارم که‌در جهان امروز مابا وجود پیشرفت های خارق‌العاده‌ای که در زمینه‌های صنعتی و اقتصادی بدست آمده شاید بتوان گفت فرهنك‌نقش‌درجه اول اهمیت رادارد زیرا پیشرفت مادی اگر توام با پیشرفت معنوی و فرهنگی نباشد هرگز قادر نخواهدبود خوشبختی بشریرا تامین کند ...

در واقع دراین‌جهادمقدس‌موسسات فرهنگی و آموزش جهان در صف مقدم قرار دارند . بهمین جهت است که من بدانشگاه بعنوان یك سنگر مینگرم . »

اقدامات معظم‌له برای مبارزه با بیسوادی درایران و دنیا ،اختصاص یکروز از بودجه ارتش برای این مهم تشکیل سپاه دانش و بسا اقدامات فرهنگی دیگر معظم‌له اهمیت مساله فرهنك و آموزش‌و پرورش رااز نظر رهبر خردمند ایران‌میرساند .

در تاریخ پنجم‌اکتبر۱۹۶۷ کنفرانس بین‌المللی تحت عنوان « بحران جهانی‌آموزش‌وپرورش»در ویلیامز بورك ، ویرجینا ، ازایالات کشور های متحد آمریکا انعقادیافت که دستور ومواد مورد بحث آن در جلسه قبلی مورخ فوریه ۱۹۶۷ توسط بیست و هشت تن عالم آموزش و پرورش از اروپا وآسیا و افریقا و آمریکای لاتین‌و کشور های‌متحدامریکا تعیین شده بود، در کنفرانس مورخ پنجم اکتبر ۱۹۶۷ یکصدو پنجاه و دونفر پیشوایان آموزش و پرورش از ۵۲ کشور جهان اجتماع کرده و مطالب مربوط به آموزش وپرورش و بحران آنرادر جهان ،موردبحث قرار دادند .

دراین کنفرانس پرزیدنت‌جانسون رئیس جمهوری امریکا اشاره کرد که«اگر مورخان در آینده نامی برای‌این عصر در آمریکا بجویند امیدوارم که‌این عصر«عصر آموزش و پرورش»نامیده شود . اگرنواده های مادر آینده بخواهندمقیاسی از فعالیت های ماداشته باشند امیدوارم یك مطلب عمده رابخاطر بیاورند و آن اینکه دولت آمریکا دراین سه سال اخیر بودجه آموزش و پرورش را مضاعف و بودجه بهداشت راچهار برابر کرد. سنای آمریکا در این سه ساله اخیر بودجه آموزش و پرورش رابقدری افزایش‌داد که از مجموع آنچه که در تاریخ گذشته ما بوده‌است‌زیاد تراست »

در حین انعقادهمین کنفرانس‌آقای رنه‌ماهو مدیر کل یونسکو اظهار داشت : وقتی ما از « بحران‌جهانی آموزش و پرورش » سخن می - گوئیم‌هیچیك ازما تصور نخواهیم کرد که آموزش و پرورش درحال ورشکستگی و جمود است.بالعکس آموزش و پرورش در حال ترقی وشکفتگی است.آموزش وپرورش هرگز اینقدر وسایل متنوع و پردامنه و سرمایه در اختیارنداشته و هرگز اینقدر عطف توجه از جوامع‌و زمام داران باو نشده‌بوده است . ولی آنچه که باعث‌تشکیل این کنفرانس شده است این‌است که‌درکلیه جوامع و بالاخص در جوامع در حال پیشرفت موجی از رشد و نوخواهی و تحول ملاحظه میشود. این تغییر و تحول سریع از چند جهت است :

۱ـقانون تعلیمات اجباری کودکان که بعده زیادتری از اطفال امکان تعلیمات ابتدائی میدهد .

۲ـتوجه عده زیادتری از این عده «نسبت بسابق» به تعلیمات متوسطه و عالیه

۳ـافزایش سواد بین سالمندان

۴ـاز همه مهم تر احتیاج‌بمقابله ومهیا شدن بااین پیشرفت دانش در جهان امروزی که مخصوصادر قسمت علم‌و صنعت بسرعت‌پیشرفت میکند .

پس از ذکر این مقدمه باید بگوئیم که‌هر چه تعلیمات ابتدائی‌و متوسطه بیشتر توسعه یابدداوطلبان ورود بدانشگاه بیشتر می شودو این مساله‌است که امروزدنیا را مواجه باواقعیتی بسیار مهم که مقابله باآن و حل اشکالات‌ناشی از آن چندان ساده و آسان هم نیست کرده‌است .

پس مساله ،مساله تعلیمات‌عالیه ودانشگاه و مقام آن در دنیای امروزی ،داشتن یك سیستم‌یانظام واحد وهم آهنگی درتعلیمات عالیه کشور، هدف تعلیمات عالیه‌توسعه دانشگاه هاو احتیاجات فنی‌ازاستاد و آزمایشگاه و لوازم کار وتحقیق و احتیاجات مادی از یکطرف و دانشجو که همه این تشکیلات به خاطر اوست از طرف دیگر است.

آنچه مسلم است مقام تعلیمات عالیه و دانشگاه‌ها در کشور با گذشته تفاوت های کلی‌واصولی واساسی یافته است.در گذشته ، در جهان ، دانشگاه مخصوص عده‌ای نخبه بااستعداد های‌درخشان وتوانائی مالی بود و توجه بیشترو بلکه بطور کلی به تعلیمات نظری بود .

اینك در جامعه امروز که‌بسرعت رو به تغییر و دگرگونی اجتناب ناپذیر میرود وظیفه دانشگاه‌ومقام اودر جامعه بکلی تفاوت کرده‌است زیرا از یك طرف دانشجویان دانشگاه از همین جامعه متغییر و متحول امروزی برمیخیزند و از طرف دیگر امروز جامعه درك کرده ودریافته است که تنها حوادث و وقایع و تغییرات در زندگی‌جامعه وافراد بشر موثر نیست بلکه‌جامعه است که می تواند حوادث ووقایع رابیافزاید و تغییرات و تحولات رابوجود آورد و بعبارت دیگر آینده رانحت کنترل‌خود داشته باشد .

ملل زنده و مترقی امروزی روی این فکر اساسی‌و اصولی‌وبدست گرفتن‌سرنوشت آینده خود وبه وجود آوردن تغییرات و تحولات آینده برنامه های‌آموزشی و از جمله برنامه‌های دانشگاهی خودرا طرح ریزی میکنند بهمین‌جهت است که دنیا به تعلیمات عالیه‌بااین توجه و دقت خاص مینگردو مانیز بتدریج از مطالب مهم مربوط به تعلیمات عالیه و مقام آن‌در دنیای امروز، هدف آن ، سیستم یانظام آن ، توسعه و گسترش تعلیمات عالیه و وسایل فنی و مادی‌آن ، دانشجو و مسایل دیگری که با آن مرتبط است بحث‌خواهیم‌کرد

اگر در ضمن‌بحثی که در پیش داریم بنظریات و اقدامات کشور های دیگر در جهان درباب تعلیمات عالیه و مسایل مربوط به آن‌اشاره میکنیم از باب اطلاع و تشحیذ ذهن است و تصور نرود که آنها رابصورت اصول مسلم پذیرفته‌ایم

ترازنامه شرکت ساختمانی آراز بامسئولیت محدود درپایان سال ۱۳۴۶

شرح	مبلغ	شرح	مبلغ
دارائی		**بدهی**	
موجودی در صندوق وبانکها	۱۹٫۰۰۵ـ	سرمایه	۱۰٫۰۰۰٫۰۰۰
بدهکاران	۱٫۳۵۶٫۲۱۷ـ	اسناد پرداختی	۶٫۹۸۰٫۷۲۵ـ
اثاثیه اداری	۴۵۲٫۱۷۰ـ	بستانکاران	۳۹۶٫۵۰۰ـ
ابزار آلات	۱۴۱٫۰۹۳ـ	سودویژه‌سال ۴۵	۱۰۹٫۸۱۲ـ
ماشین‌آلات	۱۹٫۴۸۰٫۵۱۵ـ	وام دریافتی‌ازشرکاء	۴٫۰۰۳٫۹۶۰ـ
وسائط نقلیه	۸۶٫۵۰۰ـ	سودویژه سال ۴۶	۴۴٫۵۰۳
	۲۱٫۵۳۵٫۵۰۰ـ		۲۱٫۵۳۵٫۵۰۰ـ

حساب سودوزیان شرکت ساختمانی آراز بامسئولیت محدود در پایان اسفندماه ۱۳۴۶

شرح	مبلغ	شرح	مبلغ
هزینه		**درآمد**	
حقوق	۲۰۳٫۴۲۰ـ	کارکردماشین‌آلات	۲۲۸۷۶۷۳ـ
سایر هزینه‌ها	۳۵۳٫۴۴۶ـ		
هزینه‌ماشین‌آلات	۱٫۶۸۶٫۳۰۴ـ		
جمع	۲۲۴۳۱۷۰ـ		
سودویژه	۴۴۵۰۳ـ		
	۲۲۸۷۶۷۳ـ		۲۲۸۷۶۷۳ـ

حسابدار شرکت — مدیرعامل

STRICK & ELLERMAN LINE

برنامه‌بارگیری کشتیهای استریك‌والرمن

از بنادر انگلستان و آنتورپ بمقصد بنادر ایران

نام کشتی		تاریخ تقریبی حرکت ازبنادر بارگیری		تاریخ تقریبی ورود به بنادر ایران	
ترکستان	کاردیف لیورپول	۲۵ ژوئن	بوشهر خرمشهر	۷ اوت ۱۰ اوت	
آلبستان	آنتورپ لندن	۲۶ ژوئن	بوشهر خرمشهر	ـ ۲۶ اوت	
فلورستان	گرنجموت میدلزبرو لندن	۶ ژوئیه	بوشهر خرمشهر	۱۵ اوت ۱۱ اوت	
رجستان	گلاسگو السمیر منچستر	۷ ژوئیه	خرمشهر	۳۱ اوت	

نمایندگی درایران‌شرکت‌گری‌مکنزی محدود

تهران ـ تلفن ۳۰۴۲۶۰ ـ ۳۳۵۱۸۳ـ۳۳۳۵۰۷ خرمشهر ـ تلفن ۲۷۵۰

شاگرد اول

آقای سعید موسویان
دانش آموزکلاس‌دوم‌دبستان دکتر هوشیار اهواز درسال تحصیلی ۴۶٫۴۷ با معدل ۲۰٫۱۹ بین ۴۰ نفررتبه‌اول وا حائز گردید .
آـ۱۵۲۸۰

اطلاعیه‌وزارت دارائی

دربارهٔ‌مکلفین به‌تسلیم‌اظهارنامه‌های مالیاتی‌وموارد آن

وزارت دارائی پیرو آگهی‌های مکرر درباره مکلفین به تسلیم اظهارنامه‌های مالیاتی بموجب‌قانون‌جدید مالیاتهای مستقیم ازلحاظ آگاهی عموم هموطنان وجلوگیری‌ازهرگونه‌ضرر وزیان احتمالی‌که ممکنست براثر عدم اطلاع وتاخیر درتهیه وتنظیم اظهارنامه‌های مالیاتی متوجه مودیان محترم گردد ، مراتب زیررا باطلاع عموم میرساند وانتظار دارد مودیان محترم مالیاتی‌که مکلف به‌تسلیم اظهارنامه‌میباشند، فرم‌های مربوطه را ازحوزه‌های مالیاتی دریافت فرموده در مهلت مقرر قانونی تنظیم وضمن پرداخت مالیات متعلق ازطریق شعبات بانك ملی، به حوزه‌مالیاتی مربوطه ارسال دارند تا با اجرای تکلیف قانونی واجتماعی‌خود مشمول جریمه وزیان دیرکرد مقرر نشوند :

در مورد حقوق

موضوع بخش اول از فصل دوم قانون چون مالیات حقوق را کارفرما کسرمیکند بنا براین گیرنده حقوق‌نیز تکلیفی برای تنظیم اظهارنامه ندارد مگر وقتی که‌از دو موسسه حقوق دریافت داشته و دوبار از حداقل‌معافیت مالیاتی سالانه تا شش هزار تومان استفاده کرده و یا اینکه دوبار مالیات حقوق سالانه او تا ۳۰۰۰۰ تومان بانرخ ۱۰درصد محاسبه شده باشد که درهر دو صورت بایستی اظهارنامه تکمیلی (مجموع درامد) بدهد.

اما اگر دریافت کننده حقوق از اشخاص مقیم خارج که درایران شعبه یا نمایندگی ندارند حقوق دریافت نماید مکلف خواهد بود اظهارنامه مربوط بحقوق دریافتی خود را باداره دارائی مربوطه تسلیم کند . موعد تسلیم اظهار نامه در هرسه مورد مذکور تا آخر تیرماه هرسال است و حقوق بگیران مزبور از فرم شماره ۲۱ برای تنظیم این اظهارنامه استفاده میفرمایند.

در موردد‌رآمدکشاورزی

موضوع بخش دوم از فصل‌دوم‌قانون‌فقط‌نسبت‌باملاکی که سابقه ممیزی ندارد بایستی اظهار نامه مربوط‌درهرسال‌تنظیم و تسلیم گردد و موعد تسلیم این اظهارنامه در سررسید پرداخت مالیات کشاورزیست که برای هر محل معین شده‌است .

اما در صورتی‌که مودی برای فعالیت کشاورزی خود دارای دفاتر قانونی باشد مکلف خواهد بود اظهار نامه درآمد مشمول مالیات کشاورزی خودرا براساس دفاتر قانونی در تیر ماه هرسال نسبت به‌عملکرد سال قبل تسلیم‌دارد .

اینگونه مودیان در صورتی که اشخاص حقوقی باشند از اظهار نامه فرم شماره ۲۵ مربوط بشرکت‌ها و در صورتی‌که شخص حقیقی باشند از اظهار نامه فرم شماره ۲۳ استفاده‌خواهند نمود .ضمنا توضیح داده میشود که کسانی که املاك مزروعی یاباغات و نظائر آنرا باجاره واگذار کرده‌اند از لحاظ پرداخت مالیات‌مشمول مقررات مربوط بدرآمد کشاورزی نخواهند بود . بلکه مشمول مقررات مربوط به مالیات بردرآمد املاك خواهند بود .

در مورد درآمد املاك

موضوع بخش سوم از فصل دوم قانون فقط در دو مورد مودیان مکلف به تسلیم اظهارنامه تا آخر تیر ماه سال بعد می باشند .

اول از بابت انتقال حق واگذاری محل (سرقفلی) ظرف ۳۰ روز پس از انجام معامله .

دوم از بابت درآمد بهره مالکانه معادن یادرآمد حاصل از اجاره‌املاك مزروعی و همچنین واگذاری هرگونه حق انتفاع اموال غیر منقول مانند ارتفاق و نظائر آن و یا مستاجری که مورد اجاره رابه دیگری باجاره واگذار نماید .

در مورد سایر درآمد های املاك مانند درآمد حاصل از اجاره مستغلات یافروش آنها مودی مکلف به تنظیم وتسلیم اظهار نامه نخواهد بود .

کلیه مودیان مزبور برای تسلیم اظهار نامه خود نسبت به حق واگذاری محل از فرم شماره ۷ و برای سایر موارد از فرم شماره ۳۵ استفاده خواهند نمود .

در مورد درآمد بهره

موضوع بخش چهارم از فصل دوم قانون باتوجه باین که دفاتر اسناد رسمی در موقع تنظیم سند یافسخ آن مالیات بهره راوصول مینمایند و یاپرداخت کنندگان بهره یا خسارت تاخیر تادیه‌درموقع پرداخت مکلف به کسرمالیات‌آن‌میباشدلذادریافت کنندگان بهره در غیر از موارد مذکور که مالیات مقرر کسر می گردد مکلف بتسلیم اظهارنامه در تیر ماه بعد و پرداخت مالیات متعلق خواهند بود .

مودیان مزبور برای تنظیم این اظهار نامه از فرم شماره ۲۲ باید استفاده فرمایند .

در مورد درآمدهای اتفاقی

موضوع بخش پنجم از فصل دوم قانون در مواردی که بهره در دفترخانه اسناد رسمی دریافت نمیشود و همچنین در موقعی که معامله در دفترخانه انجام میگیرد ولی مالیات طبق اظهار انتقال دهنده وصول می‌گردد .

مودی مکلف است ظرف دو ماه از تاریخ انتقال ملك اظهار نامه بحوزه ممیزی مالیاتی مربوط تسلیم کند و مالیات متعلق‌را بپردازد این مودیان از فرم شماره ۸ استفاده خواهند نمود .

صاحبان درآمد مشاغل اشخاص حقیقی

که بموجب ماده ۵۹ قانون مکلف بداشتن دفاتر قانونی می باشند .

اینگونه مودیان بایستی اظهارنامه مالیاتی بضمیمه ترازنامه وحساب سودو زیان‌متکی‌بدفاتر مزبور راتا آخر تیر ماه سال بعد بدفتر ممیزی مالیاتی حوزه‌ای که محل شغل انها است تسلیم کنند .

مودیان مزبور عبارتند از :

۱ـ دارندگان کارت بازرگانی کلیه وارد کنندگان وصادر کنندگان .

۲ـ دلالان و حق‌العمل کاران که محل کسب ثابت دارند باستثنای دلالان معاملات ملکی .

۳ـ دفاتر فنی و مهندسی مشاور .

۴ـ صاحبان موسسات حمل‌و نقل موتوری زمینی و دریائی و هوائی اعم از مسافری و باربری .

۵ـ صاحبان سینماوموسسات تلویزیونی ، تماشاخانه ، موسسات فیلم برداری و دوبلاژ فیلم.

۶ـ صاحبان بیمارستان ، زایشگاه ، آسایشگاه ،تیمارستان، آزمایشگاه ، درمانگاه ، (کلینیك یاپلی کلینیك)، موسسات فیزیو تراپی .

۷ـ بهره برداران موسسات تعلیم و تربیت .

۸ـ دارندگان مشاغل پزشکی .

۹ـ وکلای دادگستری و صاحبان دفاتر اسناد رسمی ازدواج و طلاق .

۱۰ـ صاحبان موسسات حسابرسی و مشاور مالی .

۱۱ـ صاحبان مجله و روزنامه و موسسات نشر کتاب

۱۲ـ صاحبان موسسات تبلیغاتی

این عده از اظهارنامه فرم شماره ۲۳ استفاده خواهند نمود :

۱۳ـ کارخانه‌دارانی که برای کارخانه آنان از طرف وزارت اقتصاد پروانه یاکارت بعنوان کارخانه صادر شود .

۱۴ـ صاحبان موسسات ساختمانی و تاسیسات فنی وصنعتی.

۱۵ـ بهره برداران معادن .

این عده از فرم شماره ۲۵ استفاده میکنند .

کلیه‌کسبه و پیشه وران :

که بموجب قوانین سابق مشمول مالیات مقطوع بوده‌اند واینك بموجب ماده ۶۳ قانون جدید مالیاتهای مستقیم دیگر مشمول مالیات مقطوع نمیباشند و همچنین سایر صاحبان مشاغل ازقبیل بازرگانان بدون کارت یا عمده فروشان وبنکداران‌ودلالان‌معاملات ملکی یا دلالان وحق‌العمل کارانیکه محل کسب ثابت ندارندو صاحبان هتل‌هاومهمانخانه هاو یا کارشناسان و یا حسابرسان‌و یا نویسندگان و هنرپیشگان‌و امثال آنان وبطور کلی اشخاصی که‌بهرگونه فعالیت کسبی وتجاری وصنعتی وهنری وفرهنگی و مشاغل آزاد مستمرا اشتغال دارند ومکلف بداشتن دفاترقانونی نیستند درصورتیکه درآمد آنها از شصت‌هزار ریال متجاوز باشد بموجب‌ماده ۶۳ قانون‌مکلف میباشند تا تیرماه‌سال‌جاری‌اظهارنامه درآمدهای تحصیل شده‌در سال ۱۳۴۶خودرابحوزه ممیزی‌مالیاتی محل اشتغال تسلیم ومالیات متعلقه را پرداخت کنند.

هرگاه درآمدآنها کمتراز پانصد هزارریال باشد درآمدسال ۴۶ آنهاکه‌ماخذ مالیات سال جاری قرار میگیرد برای‌چهارسال بعد نیزماخذ قرار خواهد گرفت و اینگونه مودیان دیگر تکلیفی بتسلیم‌اظهارنامه درسالهای مزبور نخواهند داشت ودرعین حال توجه شودکه اظهار نامه های تسلیمی اینگونه مودیان از طرف نمایندگان معتمد مشاغل هرحوزه سر ممیزی مورد بررسی واظهار نظر قرار خواهد گرفت.

ضمنا کسانیکه بنحو غیر مستمر ازطریق مذکور درفوق‌درآمدی تحصیل میکنند ودرآمد آنان‌در سال از ۶۰ هزارریال تجاوز کند مکلفند طبق ماده ۶۹قانون اظهارنامه مالیاتی مربوط به درآمد هرسال خود را تاتیر ماه سال بعد بحوزه ممیزی مربوط تسلیم و مالیات مقرر را پرداخت کنند.

کلیه مودیان فوق‌الذکر ازفرم شماره ۲۴ استفاده خواهندنمود.

کلیه اشخاص حقوقی

موضوع بخش هفتم ازفصل‌دوم‌قانون و همچنین کارخانه داران و صاحبان موسسات ساختمانی و تاسیسات فنی‌وبهره‌برداران‌معادن مکلفند طبق ماده ۸۲و ۵۹ قانون نسبت بکلیه درآمد مشمول مالیات خود منتهی چهار ماه‌پس ازپایان سال مالیاتی اظهار نامه یا ترازنامه و حساب سودو زیان‌متکی بدفاتر قانونی بدفتر حوزه ممیزی مالیاتی مربوط تسلیم و مالیات متعلق را پرداخت کند محل تسلیم اظهار نامه و پرداخت مالیات اشخاص حقوقی خارجی و موسسات مقیم خارج‌ازکشور که‌درایران دارای اقامتگاه یا نمایندگی نمیباشند تهران است. اشخاص حقوقی ایرانی باید صورت جلسه مجمع عمومی راجع بطرز تقسیم سودو فهرست شرکاء و صاحبان سهام بانام شرکت راباتعیین سود پرداختی یا تخصیصی به‌آنان تفکیك و نشانی آنها ضمیمه اظهار نامه کنند.

اینگونه مودیان از فرم شماره ۲۵ استفاده خواهند نمود .

در مورد مجموع درآمد

بطوریکه در ماده ۱۳۱ از فصل ششم قانون تصریح شده‌است اشخاص ذیل مکلف به تسلیم اظهار نامه تکمیلی خواهند بود.

۱ـ کسانیکه جمع‌درآمد مشمول مالیات آنها ازیك یا چند منبع‌ازچهارصدهزارریال تجاوز نماید . در این مورد توجه خواهند داشت تا سیصد هزار ریال حقوق و یا مقرری شخص در جمع درآمد محسوب نخواهد شد و بدین ترتیب در مواردی که درآمد مودی منحصر بحقوق باشد حد نصاب بجای چهارصدهزار ریال هفتصد هزار ریال خواهد بود .

۲ـ کسانیکه بیش از یکبار از حداقل معافیت مالیاتی شش هزار تومان در سال استفاده کرده باشند .

۳ـ کسانیکه بیش از میزان مقرر از حداقل نرخ مالیاتی(ده درصد) استفاده کرده باشند .

۴ـ هر شخص حقیقی ایرانی مقیم ایران که‌درآمدی درخارج از کشور تحصیل کرده باشد .

وزارت دارائی

الف ۲۶۷۴ — آـ۱۵۵۱۶

آگهی دعوت مجمع عمومی فوق‌العاده

بعلت عدم‌حصول اکثریت در جلسه روز چهارشنبه ۴۷٫۳٫۱۵ هیئت مدیره شرکت سهامی بن شیم از کلیه صاحبان سهام دعوت مینماید که در روز یکشنبه نهم تیرماه ساعت یازده بامداد برای تشکیل مجمع عمومی فوق‌العاده‌درمحل شرکت حضوربهمرسانند.

دستور جلسه :

۱ـ انحلال یا بقای شرکت

۲ـ در صورت انحلال تعیین کمیسیون یا هیئت تصفیه

از طرف هیئت مدیره شرکت سهامی بن شیم

آـ۸۱۹۹ — سید محمد حسین طباطبائی

از: سندی تایمز

ترجمه: هوشنگ کوچك شوشتری

۲- اسرار زندگی لورنس

این یادداشتها میبایستی در سال دوهزار منتشر شود

آغاز غم انگیز زندگی لورنس

*** مهاجرت و در بدری از آغاز زندگی لورنس اورا محاصره کرد**

طی سالهای جنگ بین‌المللی اول ترکیه عثمانی بااتکاء به اتحادش باآلمان ، امپراطوری خودرا در سرتاسر آسیای غربی ازاستانبول تاعدن گسترش داده بود در این زمان عثمانیها از نفاق و خصومتی که بین قبایل‌مختلف‌در سرزمینهای عربی وجود داشت حداکثر بهره برداری را کرده ونقشه‌های انگلیس را که حاکی از ایجاد هسته‌های مقاومت در بین اعراب علیه‌عثمانیها بود نقش برآب میکردند، نتیجه‌آن شده بود که انگلیسها نتوانند از نیروی اعراب در مقابل عثمانیها ازنیروی‌اعراب‌برخوردارشده وناچار بودند از ارتش خود در خاورمیانه عربی استفاده کنند.

لزوم مداخله نظامی‌در این‌منطقه چرچیل رابیش از پیش نسبت باوضاعی که برخاورمیانه حکمفرما بود علاقمند ساخته و به حکام و شیوخ عربستان قول داد که درقبال مقاومت در برابر عثمانیها از همه نوع کمك برخوردار خواهند شد. اولین کسی که به پیام چرچیل پاسخ مثبت داد ، حسین امیرمکه بود و بدین ترتیب اولین طلیعه‌های مقاومت در مقابل عثمانیها شکل گرفت اما مشاهده شد که تنها موافقت امرای عرب باپیشنهاد انگلستان نه‌تنها کافی نبوده بلکه متضمن هیچ نوع عمل مثبتی‌نبود. بزودی ریشه‌های نفاق قبیله‌ای وعدم تمرکز نیروهای‌عرب‌و فقدان‌رهبری واحد آثار خودرا ظاهر ساخته و جنبش اعراب که بمنظور مقاومت در مقابل عثمانیها تدارك دیده‌شده بودبه‌جنگهای‌قبیله‌ای‌وخونریزیهای داخلی تبدیل شد .

*** رهبری اعراب**

انگلیسها دریافتند که‌کنترل‌خود را براعراب این منطقه از دست‌داده وبمنظور یافتن راهی برای پایان دادن باختلافات داخلی اعراب و یافتن رهبری که قادر باشدنیروهای پراکنده عرب را گردهم آورده و سازمان دهد یکی از مامورین اطلاعات خودرا که‌در قاهره‌سکونت داشت روانه صحرای عربستان کردند.نام این مامورتی‌ای‌لورنس بود که بعدها بنام لورنس عربستان شهرتی عالمگیر یافته. و نامش‌در تاریخ سرزمین‌عربستان برای‌همیشه جاودان ماند .

سرنوشت لورنس از این روز بناگهان بانام عربستان‌درهم آمیخته وباهمین نام بابدیت پیوست.

رفتارخشن

توماس ادوارد لورنس‌در ۱۶ اوت سال ۱۸۸۸ در یکی از شهرهای «ویلز» بنام «ترمادوك» متولد شد، چاپمن پدر لورنس از زن اولش‌چهار دختر داشت، بعلت رفتار خشونت آمیزی که همسرچاپمن‌با اوداشت شهر «دوبلین» وبالاخره ایرلند را برای همیشه ترك گفته و باپرستار بچه‌هایش بانگلستان مهاجرت کرد. بعلت عدم‌موافقت‌همسرش به گرفتن طلاق چاپمن نام خانوادگی خودرابه «لورنس» تغییر داده و باپرستار بچه‌هایش به انگلستان رفت بدون اینکه چاپمن بااین پرستار ازدواج کند از وی که سارانام داشت‌صاحب پنج پسر شد . توماس ادوارددومین فرزند «چاپمن» و سارا بود توماس ادوارد لورنس که ما از این ببعد اورا لورنس مینامیم علاقه عمیقی نسبت به مادرش سارا داشت ،زیرا او فرزندانش‌راباعشق‌و علاقه‌پرورش داده و هیچ‌گونه محبت را ازآنها دریغ نداشته بود.

*** دو عامل**

روزی لورنس در حین بازی در مدرسه پایش شکسته و مجبور میشود مدت سه ماه در منزل‌بستری شود، این استراحت‌و عدم تحرك سه ماهه‌درآینده وسرنوشت‌لورنس تاثیری فراوان داشت‌زیرا ازطرفی قوای بدنی اورا بشدت روبتحلیل برده و بطوریکه بعدا خواهیم‌دید لورنس همیشه از کمبود قوای‌بدنی وقدرت جسمی کافی در عذاب بوده است ، ثانیا در این مدت سه ماه لورنس برحسب یك تصادف پی‌برد که پدرش هرگز با مادرش پیمان زناشوئی نبسته و آنها بدون اینکه بایکدیگر ازدواج کنند ازهمدیگر صاحب پنج فرزند شده‌اند . این ضربه روحی برای تمام مدت عمر لورنس را تحت تاثیر خود داشت.

*** مبلغ مذهبی**

«رابرت» برادر بزرك لورنس‌شغل مبلغ مذهبی رابرای خود انتخاب کرد. دو برادر دیگرش در جنگ جهانی اول کشته شدند.

لورنس وبرادر دیگرش زیرند از این تاریخ قدم در مسیر زندگی خود گذاشتند.

بامرك‌پدرش ،مادر لورنس به‌پسر بزرگش که در یك هیئت مذهبی‌در چین خدمت میکرد پیوست . عذاب روحی و کابوس گناه‌آوردن پنج فرزند بدون انجام مراسم ازدواج هیچوقت گریبان اورارها نکرد.

زمان مرگش‌درسال ۱۹۵۹ هرگز این روح آشفته آرامش و تسکین نیافت . سارا سالهای آخر عمر را دریك بیمارستان شهرا کسفوردبه پرستاری پرداخته و از راه خدمت به‌بیمارستان میخواست تزکیه‌ای‌در نفس‌و روح خود بوجود بیاورد .او برای آرامش روح خود همیشه میگفت» خداوند از گناه متنفراست اما گناهکاران» رامی‌بخشد .

*** فرزند نامشروع**

لورنس از زمانی که دانست‌فرزندی حرامزاده است بسختی از مادرخود دوری می‌جست . و برای فراموش کردن وجود و موقعیت خودبمطالعه تاریخ و باستان‌شناسی روی آوردو بمنظور پرهیز از تفکر در باره وابستگی فامیلی خود بسختی در این بحر فرو رفت.

زمانیکه بیش از ۱۶سال نداشت بانام‌فامیل چاپمن درهنك توپخانه سلطنتی انگلستان ثبت‌نام کرداما پدرش اورا ازرفتن بارتش بازداشته ودر صدد برآمد اورا بخانه باز گرداند. لورنس باین شرط موافقت کرد که دیگر مثل گذشته باپدر ومادرش زندگی نکرده و محل سکونتش از آنها جدا باشد، پدر لورنس ناچار در باغچه منزل‌اطاقکی چوبی برایش فراهم آورد.

دنباله دارد

آگهی استخدام

نیروی دریائی شاهنشاهی تعدادی غیرنظامی مهندس‌دررشته‌های برق ومکانیك رابشرح زیرازطریق آزمایش جهت تدریس در مرکز آموزش مناطق دریائی شمال بطور رسمی برابر قانون استخدام کشوری با حقوق و مزایای مربوطه استخدام می‌نماید.

شرایط استخدام

۱- تابعیت ایران

۲- متدین بودن بیکی از ادیان رسمی کشور

۳- انجام خدمت زیر پرچم یا معافیت قانونی درصورت‌مشمول بودن .

٤ نداشتن سابقه محکومیت کیفری بگواهی مراجع قضائی.

۵-داشتن سلامت جسمانی بگواهی بهداری نیروی دریائی شاهنشاهی .

٦- داشتن حداقل سه سال سابقه خدمت در تخصص مربوطه

داوطلبین واجد شرایط میتوانند همه روزه در ساعات اداری باستثناء روز های پنجشنبه و جمعه جهت ثبت نام وکسب‌اطلاعات بیشتر بادردست‌داشتن مدارك تحصیلی‌ودوبرك‌رونوشت شناسنامه و شش قطعه عکس ٤×٦ تا تاریخ پانزدهم تیر ماه ۱۳٤۷- به آجودانی کل نیروی دریائی شاهنشاهی شعبه امور غیر نظامیان در تهران چهار راه قصر-خیابان نیروی‌دریائی شاهنشاهی مراجعه نمایند .

الف ۲٦۷۹

نیروی دریائی شاهنشاهی

۱-۲ آ-۱۵۵۵٤

آگهی قبول کارآموزی برای تعلیم رانندگی تراکتور

بنگاه توسعه ماشینهای کشاورزی بمنظور آموزش‌رانندگی ونگاهداری تراکتورهای اونیورسال کلاسی بمدت ٤۵ روز در کرج (کانون کارآموزی) دائر و برای دوره‌پنجم‌تعدادی کارآموز میپذیرد .

داوطلبان میتوانند برای کسب اطلاعات بیشتروثبت‌نام‌تا۱۰(دهم) تیرماه ۱۳٤۷ به‌اداره آموزش بنگاه (بلوار الیزابت- کاخ‌شمالی شماره ۷٦)مراجعه نمایند . الف۲۵۱۵

بنگاه توسعه ماشینهای کشاورزی

۱-۲ آ-۱٤٤۸۲

کانون بهبود و پرورش معلولین

با کانون بهبود و پرورش معلولین که‌بخاطر رفاه‌معلولین ایران بوجودآمده‌است‌همکاری کنید .

شماره حساب‌جاری صندوق مرکزی بانکملی‌ایران۷۲۳۵۹

تعاون معلولین شعبه بهار بانك بازرگانی ۱۸۰۷

نشانی کانون - خیابان ژاله پلاك ۱۰٤ - ٤٦۹ به شماره ثبت ۵۷۵

جوانان

بایك تابلو چهار رنك اثر علیاحضرت شهبانوی ایران منتشر شد

اطلاعات دختران وپسران

مجله‌ای برای تمام دخترهاو پسرها

مجله‌ای برای کلیه دانش آموزان

روز سه‌شنبه هرهفته فقط

مجله اطلاعات دختران وپسران

بانك بیمه ایران

ترازنامه در پایان سال ۱۳٤٦

دارائی

	در پایان سال ٤٦	در پایان سال٤۵
اسکناس و مسکوك	۳۲،۰٤۱،۵۳٦ر٦۵	۱۵،۵۷۵،۹۵۲ر۹۵
سپرده نزد بانك مرکزی ایران :		
الف - سپرده قانونی	۳۵،٤٤۸،۰۰۰ر-	٤٤،٦۳۲،٦۲۷ر-
ب- سایر سپرده ها	۹،۱۹۳،۰۷۱ر۱۵	۸۸٦،۱۹۵ر۱۵
موجودی نزد بانکهای داخلی	٤٤،٦٤۱،۰۷۱ر۱۵	٤۵،۵۱۸،۸۲۲ر۱۵
نقود بیگانه و موجودی نزد بانکهای‌خارجی	۱٦،۹۱۱،۹٦۷-	۱٤،٤۹۱،٤۳۵ر۲۰
اسناد نزولی و بروات خریداری	۲٦،۲۹۰،۱۱۷ر٦۰	۱۲،۱۵۰،٤٦۰ر۸۵
وامها و سایر مطالبات	۳۸۸،٦۵۲،۹۸٤-	۳۰٤،٦۲۰،۱۱۲ر۳۰
سایر دارائی	٤۱۵،٦۳۵،٦٤۲ر۵۵	٤٦۵،۷٤۲،۱۱۰ر۲۵
وثائق تملیك شده	۱٦،۲۹۵،٤۳۰ر۳۰	٤،٤۱۲،٦۷۵ر۱۵
مشارکت	۱۱،۳۲۸،۱۰٦ر۱۰	۱۸،۸۲٦،۵٦۲ر۱۰
منقول پس از کسر استهلاك	٦،۲۵۰،۰۰۰-	٦،۲۵۰،۰۰۰ر-
غیر منقول پس از کسر استهلاك	۲۵۱،۷۷٦ر۹۰	٦٦٤،۰۰۹ر٤۰
اقلام در راه	۱،۱۷۰،۰۰۰-	
	۱،۲۲٤،٦۵۸-	
جمع دارائی	۹٦۰،٦۹۳،۲۹۰ر۲۵	۸۸۸،۲۵۲،۱٤۰ر۳۵
تعهد مشتریان بابت اعتبارات اسنادی و ضمانت نامه ها	۱۲۰،۰٤۸،۰٦۳ر-	۷۳،٦۰۸،۸۹۲ر-
	۱،۰۸۰،۷٤۱،۳۵۳ر۲۵	۹٦۱،۸٦۱،۰۳۲ر۳۵

بدهی

	در پایان سال ٤٦	در پایان سال٤۵
سرمایه پرداخت شده	٤۰۰،۰۰۰،۰۰۰ر-	٤۰۰،۰۰۰،۰۰۰ر-
اندوخته ها :		
اندوخته قانونی	۲۲،۲٦٤،۱۲۹ر۲۵	۲۰،۷۸۳،۵۲۸ر۷۵
اندوخته‌مخصوص	٤۲،٦۷۱،۳۹۲ر۳۰	۳۷،۷۷۱،۳۹۲ر۳۰
	٦٤،۹۳۵،۵۲۱ر۵۵	۵۸،۵۵٤،۹۲۱ر۰۵
مانده حساب سود	۳،٤۱۰ر۵۰	۱۳،۳٤۱ر٦۵
بستانکاران :		
حسابجاری اشخاص	۲٤۰،۷٤٤،۷٤۷ر۰۵	۲۰۳،۰۲٤،۸٤۸ر۲۰
وسایر سپرده‌های دیداری		٤۷،۷۸۳،۳٤۸ر۷۰
حساب بانکها	۱۵،۷٦۰،٤۹٦ر۲۰	۱٤٦،۱۹۳،۸٦۷ر-
سپرده‌های مدت‌دار	۱۹۸،۸۵۰،۰۲٦ر-	ر-
حسابهای پس انداز	۸،۲۸٤،٦۵۲ر۵۰	
	٤٦۳،٦۳۹،۹۲۱ر۷۵	۳۹۷،۰۰۲،۰٦۳ر۹۰
سایر بدهی ها	۳۲،۱۱٤،٤۳٦ر٤۵	۳۲،٦۸۱،۸۱۳ر۷۵
جمع بدهی	۹٦۰،٦۹۳،۲۹۰ر۲۵	۸۸۸،۲۵۲،۱٤۰ر۳۵
	۱۲۰،۰٤۸،۰٦۳ر-	۷۳،٦۰۸،۸۹۲ر-
تعهد مشتریان بابت اعتبارات اسنادی وضمانت نامه ها	۱،۰۸۰،۷٤۱،۳۵۳ر۲۵	۹٦۱،۸٦۱،۰۳۲ر۳۵

ترازنامه بانك بیمه ایران در پایان‌اسفندماه ۱۳٤٦ و اوراق ضمیمه آن مطالعه و گواهی میدهد که موجودیهای بانك اعم‌ازنقد و اسناد و همچنین کلیه ارقام مندرجدر ترازنامه با مانده‌های دفاتر بانك مطابقت‌دارد .

رئیس هیئت مدیره و مدیرعامل
دکتر امیر هوشنك کاتوزیان

بازرسان قانونی
احمد کمال - پرویزرشیدی

رئیس اداره حسابداری کل
علی هاشمی

حساب سود وزیان در پایان سال ۱۳٤٦

بدهکار

	۱۳٤٦	۱۳٤۵
۱- هزینه کل	٤٤،۳٤۵،٤۷۹ر۱۰	۳۹،۳۵۱،٤۷۰ر۹۰
۲- بهره و کارمزد پرداختی	۱۱،۹٦۲،۷۳۵ر٤۵	۱۵،٦۸٦،۳۱۵ر٤۵
۳- استهلاکات :		
منقول	۲،۲۵۲،۸٤۱ر-	۱،۸۸٤،۷۲۰ر-
غیر منقول	۱۳۰،۰۰۰ر-	
مطالبات مشکوك‌الوصول	٤،۵۸٦،۳۰۳ر٤۵	
	٦،۹٦۹،۱٤٤ر٤۵	
٤- مالیات	۳،٤٦۹،۱٤۵ر-	۲،۵٤۳،٦٦۱ر-
۵- سودویژه نقل بحساب تقسیم سود	۹،۸۷۰،٦٦۹ر۳۵	۵،۸۷۷،۲٤۸ر۱۰
	۷٦،٦۱۷،۱۷۳ر۳۵	٦۵،۳٤۳،٤۱۵ر٤۵

بستانکار

	۱۳٤٦	۱۳٤۵
۱- بهره و کارمزد دریافتی	۷۱،۱۰۲،۹۸۵ر-	٦٤،۹٤۷،۷٤۸ر٦۰
۲- درآمد متفرقه	۵،۵۱٤،۱۸۸ر۳۵	۳۹۵،٦٦٦ر۸۵
	۷٦،٦۱۷،۱۷۳ر۳۵	٦۵،۳٤۳،٤۱۵ر٤۵

حساب پیشنهاد تقسیم سود

	۱۳٤٦	۱۳٤۵
۱- ۱۵ ر. اندوخته قانونی	۱،٤۸۰،٦۰۰ر۵۰	۸۸۱،۵۸۸ر-
۲- سایر اندوخته‌ها	٤،۹۰۰،۰۰۰ر-	۲،۵۰۰،۰۰۰ر-
۳-سود صاحبا نسهام	۳،۵۰۰،۰۰۰ر-	۲،۵۰۰،۰۰۰ر-
٤- مانده نقل بسال‌بعد	۳،٤۱۰ر۵۰	۱۳،۳٤۱ر٦۵
	۹،۸۸٤،۰۱۱ر-	۵،۸۹٤،۹۲۹ر٦۵

	۱۳٤٦	۱۳٤۵
۱- سود ویژه نقل از حساب سود و زیان	۹،۸۷۰،٦٦۹ر۳۵	۵،۸۷۷،۲٤۸ر۱۰
۲- سود ویژه نقل از سال قبل	۱۳،۳٤۱ر٦۵	۱۷،٦۸۱ر۵۵
	۹،۸۸٤،۰۱۱ر-	۵،۸۹٤،۹۲۹ر٦۵

فستیوال جهانی سینمائی برلن ۲۱ژوئن-۲ژوئیه

غولهای سینما در برلن!

*** امسال تعطیل فستیوال سینمائی کان، اهمیت فستیوال سینمائی برلن را بالا برده است**

امسال فستیوال جهانی برلن ۲۱ ژوئن -۲ژوئیه کارخودرا با عرضه کردن آخرین فیلم از ساخته‌های دوسان ماکاویف تهیه کننده معاصر یوگوسلاوی تحت عنوان «بی گناهی کم حمایت شده» آغاز خواهد کرد ماکاویف درباره این فیلم میگوید آنچه که من ساخته‌ام وجه تازه‌ای از یك فیلم خوب قدیمی است. دومین فیلم یوگسلاوی که قرار است در مسابقه شرکت کند «با گامهای نابرابر» نام‌دارد که سناریو و کارگردانی آن از میلنکواشترناك است «با گامهای نابرابر» سومین فیلم طولانی است که بوسیله «اشترباك» کارگردانی شده ووی بدست آوردن نخستین مدالهایش را بخاطر کامیابی در خلق آثار مستند سینمائی مرهون آن می - باشد

● سه هنرمند

فیلم انگلیسی «دروازه های بهشت» که تصمیم عرضه کردن آن پیش از برگزاری فستیوال ۱۹۶۷ برلن اعلام‌شده بود چنانکه میدانیم‌اندکی بیش از آنچه که برای شرکت به موقع در فستیوال مذکور لازم بود آماده شد. اکنون این فیلم که «آندره‌واجا»، لیونل استاندر و «ماتیو کاریر» در عمده ترین نقش هایش ظاهر شده‌اند قرار است در فستیوال ۱۹۶۸ برلن به معرض نمایش گذاشته شود.

این سه هنرمند در کنار کارگردان فیلم که تجسم موفقیت آمیزی‌از جنگهای صلیبی قرن سیزدهم به دست داده در فستیوال حضورخواهند یافت.

از سایر مدعوین فستیوال‌سینمائی ۱۹۶۸ برلن باید از ارسون ولز و ژان مورو بازی کنان اصلی «تاریخ فناناپذیر» بکارگردانی ارسون ولز نام برد که بدون‌تردید شرکت آنها جلوه فستیوال را افزایش خواهدداد.

*** کوشش تازه**

مردی که دروغ میگوید آخرین فیلم‌ازساخته‌های «آلن‌رب گری‌یه» کارگردان فرانسوی است که‌قرار است بطور رسمی به فستیوال‌عرضه گردد.

«گری‌یه» دراین اثر که نقش پرسناژ اصلی‌اش بوسیله «ژان لوی ترن تین‌یان» ایفاء میشود کوشش تازه‌ای بعمل آورده‌است تاخاطره جاویدان فیلمی را که در فستیوال ۱۹۶۳ بخوبی درخشید زنده کند.

پیش بینی عرضه کردن‌فیلم‌های ناطق «لوبتیش» و همچنین‌تعدادی از معروف ترین فیلم های «سی. فیلدز» یکی از بزرگترین کمدین های سینمای آمریکا از جمله - سخاوتمند ترین جنبه های کار کسانی است که برنامه دقیقی‌برای حفظ جامعیت فستیوال سینمایی امسال برلن فراهم آورده‌اند.

طبق‌برنامه فستیوال قرار است کلیه فیلمهای «فیلدز» که در ردیف متراژ های کوتاه طبقه بندی می شوند با مطلع‌مناسبی مانند «کوسه های استخر» که حاصل نخستین تجربه سینما توگرافی کمدین بزرك آمریکایی بشمار میروندر فستیوال امسال برلن به معرض نمایش گذاشته شوند.

این فیلم در ۱۹۱۵ ساخته‌شده و چنانکه میدانیم فعالیت «فیلدز» بهنگام روی آوردنش بر متراژهای طولانی تا سالهای ۱۹۳۰ - ۱۹۴۰ ادامه می یابد.

بد نیست یاد آوری شود که بحران اخیر فرانسه بدست آوردن کپیه های مورد احتیاج از آخرین فیلم های کمدین این کشور را در راس مهلتی که با مقررات‌فستیوال باشد برای گردانندگان فستیوال برلن غیر ممکن ساخته و ناچار این کمبود قابل اجتناب نخواهد بود.

*** داوران**

در فستیوال سینمایی بین‌المللی ۱۹۶۸ برلن، علاوه بر هیئت های جداگانه‌ای که نمایندگی هر یك از ممالك شرکت کننده را بر عهده خواهند داشت عده‌ای از نمایندگان برزیل، فرانسه، انگلستان، ایتالیا، سوئد، اسپانیا، و آمریکا در هیئت داوران شرکت خواهند داشت.

طبق سنتی که از دیر باز در فستیوال برلن متداول بوده دوعضو آلمانی - به نمایندگی از طرف کشور میزبان در کار تعیین واعطاء جوایز با هیئت داوران بین‌المللی همکاری خواهند کرد. «پترشامونی» و «کارستن پترز» منتقد سینمایی معاصر آلمان غربی کسانی‌هستند که در سال جاری به عضویت در هیئت داوران منصوب شده‌اند.

نمایندگی فرانسه در این هیئت در سال‌جاری برعهده «ژرژدوبورگار» و نمایندگی آمریکا بر عهده - «رناتاآدلر» منتقد سینمایی نیویورك تایمز قرار گرفته است.

از آنجا که فستیوال جهانی سینمائی کان بعلت بحران فرانسه تعطیل شد و این فستیوال امسال به کسی جایزه نداد لذا فستیوال سینمائی برلن اهمیت خاصی پیدا کرده و غولهای سینمای‌جهان‌بسوی برلن هجوم‌آورده‌اند تادربزرگترین پیکار سینمائی جهان شرکت کنند.

مطبوعات جهان

وقتی گربه شاعرانه فکر میکند!

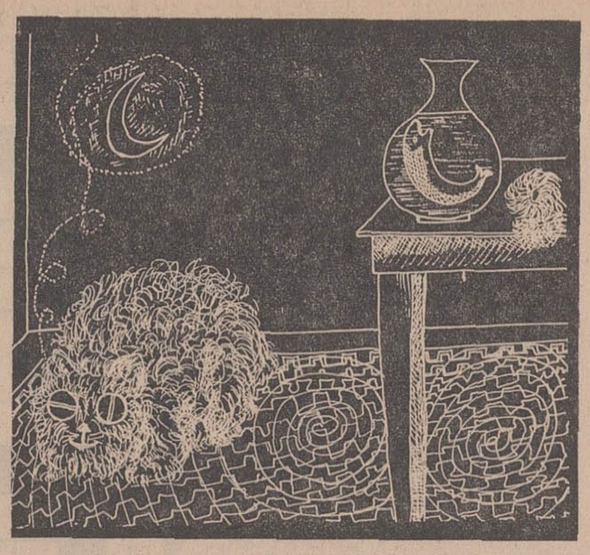

گربه‌ای که خیلی شاعرانه فکر می کند و از نظر اخلاقی با دیدن ماهی بیاد ماه می افتد و خیال ماه را بر گوشت لذیذ این ماهی در دسترس ترجیح میدهد. طرح از: جواد مجابی

پلی بین مردم وهنرمند

میز گردهنرمندان

اطلاعات میز گردی برای شناساندن سیمای هنرمعاصر ایران ترتیب میدهد که بیاری آن شاید چهره هنرمندان این سامان، آنهاکه‌در رشته‌های مختلف (نقاشی، موسیقی، مجسمه‌سازی، سینما، داستان نویسی، تاتر، معماری‌وشعر) راه بجایی برده‌اند به مردم شناسانده شود.

این گفت و شنودها که راه گشاینده میتواند باشد از آن‌رو ضروری تشخیص داده شد که هنرمندان اصیل این ملك پیوند مستقیمی و آنچنان که باید، بامخاطبان خود ندارند. باشد که این میز گرد کمك کندتا وظیفه اصلی هنرمند که راهبری‌ذهنی مردم‌است بانیروی مطبوعات دوچندان گردد.

شعری از رئیس هیات نمایندگی ویتنام شمالی در مذاکرات صلح پاریس

آتش هنوز خشمگین وبی‌امان درجنوب‌زبانه میکشد

«سوان‌توی»، رئیس هیئت نمایندگی ویتنام شمالی در مذاکرات صلح پاریس در این شعر بنابه گفته خود ایالات متحده آمریکا را با «کلماتی به صلابت‌شمشیر» متهم میکند. (قبلا چند سطر از این شعر بچاپ رسیده و اینك متن کامل آن).

قطعه «سوان‌توی» که بمناسبت نوزدهمین سالروز تولد هوشی‌مینه رئیس جمهوری ویتنام شمالی‌سروده شده از چهارده مصراع- در سبکی که یکی از انواع‌رسمی شعر ویتنامی است تشکیل میشود و عنوان آن: «ازپاریس، باآرزوی عمری دراز» می‌باشد.

مطلع شعر نثاردرودی است به «عموی‌ما» یکی ازالقاب ریچ در ویتنام شمالی برای نامیدن «هو» (هوشی مین). این لقب درعین حال بحودی خود تجسمی از چهره پیرو ریش بلندهوشی‌مین نیز بدست میدهد

شاعر یادآوری میکند که «عموهو»: در سال ۱۹۲۰ بهنگام اقامت در پاریس در یکی از میتینك‌های حزب کمونیست فرانسه شرکت کرد، وسپس سخن شاعر اینطور دنبال میشود:

حماسه پاریس

من امروز به پاریس می‌آیم.
آفتاب بهاری به‌رنگهای پرچم ماجان میبخشد. بخاطر نبردی در راه‌استقلال وصلح، اندرزهای عمویمان‌رادرروز پیش ازعزیمتم بیاد می‌آورم:
-«اینها هستند هموطنان عزیزما که مرا به مهر در میان گرفته‌اند تااز روزگار زادگاهشان خبربگیرند».
وآنها در حالیکه پندهای عموی عزیزشان را همیشه‌بخاطر دارند، که:
-«مابايد اتحادمان را بدست‌آوریم». باشوقی تب‌آلود به‌داستان پیروزیهایمان گوش فرامیدهند.

***

در کنار رودسن، باد ابرهایی از غبار بپا میکند جنگل فرتوت «بولونی» در بستری از شعر آرمیده است. این مناظر، مرا بربال‌طایر اندیشه‌هایم به‌رودخانه سرخ‌و درختان جنگل «تونك» پرواز میدهند.
یکبار دیگر سخنان «عموهو» رابیاد میاورم:
- «آتش، هنوزهم خشمگین وبی‌امان، در جنوب‌زبانه میکشد.
شهرستان «وینه‌لینه»، و «تانه‌هوا» را ضربات‌بمبها همچنان درهم میکوبند.
ومن: در مرکز این کنفرانس بین‌المللی باکلماتی به‌صلابت شمشیر:
برای متهم کردن متجاوزان آمریکایی
به‌صدا درمی‌آیم.
صدای من باآوای جنگجویان دلاورما درهم آمیخته
دلاورانی که به‌آهنك مارش
فریاد برمی‌آورند،
وبرگردان این فریاد
در کوهستانها وبرفراز رودخانه‌هایمان طنین انداز میشود.
ماعزم خودرا جزم کرده‌ایم
تاتوپخانه مهاجمین را خاموش کنیم.
وبدینگونه، هدیه‌ای که برای «عموهو» میفرستیم، پیشکش مضاعفی خواهد بود.

خبرگزاری آسوشیتد پرس

روی صحنه

کارگردان ایرانی بادستیاران آلمانی

«توراندت» شاهزاده‌ایست‌منزجر ازجنك و آقائی طلبی که سلطان چین بوسوسه وزیر خود پیش گرفته‌است. بهمین جهت‌زمانی که شاهزاده بمرد زندگی خودمیرسد ودر مسابقه بااو شکست می‌خورده علیرغم دستور پدر سلطانش ازنام و عنوان‌خود خدا حافظی میکند تا در کنار معشوق و دور ازسیاست زندگی گذراند.

حمید سمندریان که اولین بار باجرای یك اثر خارجی بزبان آلمانی می پرداخت درکارگردانی این نمایش موفقیت فراوانی‌بدست آورد.

دربرنامه بروشور نمایش از طرف مجریان آلمانی برنامه شرح مندرج گردیده‌وجملگی‌هنرپیشگان آلمانی‌ویرابخاطر شور و پشتکارش بسیار ستوده‌اند واظهارخوشحالی کرده‌اند که‌در سال آینده نیز تحت نظر این کارگردان ایرانی موفق باجرای نمایشهای دیگری شوند.

به حقیقت سمندریان سعی بسیار نموده تا بچند هنرپیشه غیرحرفه‌ای آلمانی جنبش و نرمی بخشد و از «توراندت» یك اجرای جالب‌معرفی کند. البته در بازی چند تن از خود این هنرپیشگان مثل هوفمن شور، پندل، هگلر، وهیت نیز عیان بودکه کم و بیش استعدادو تجربه دراین هنر دارند. همینطور «پرتو تهرانی» که تنها هنرپیشه ایرانی نمایش نامبرده بود دربازی ودر تکلم زبان تاتری‌آلمانی‌موفقیت کامل‌داشت.

امیدواریم تاتر کوچك انجمن‌ایران آلمان‌موفقیت‌خوبی‌باشدتاسمندریان هرچند یکبار یکی از آثار تاتر معاصر آلمان را در تهران‌معرفی کند.

*** نویسنده**

«ولفگانك هیلدسهایمر» نویسنده نمایشنامه «توراندت که هفته گذشته بکارگردانی حمید سمندریان وبا شرکت چندتن از آلمانی های‌مقیم تهران در انجمن ایران وآلمان بروی صحنه رفت‌یکی‌ازنویسندگان مشهور تاتر معاصر آلمان است.

کار نمایشی این نویسنده‌ابتدا بانمایشنامه های رادیوئی آغاز گردید و پس از موفقیتی که اودر سال ۱۹۵۵ بانمایشنامه توراندت بدست آورد بسوی نمایشنامه‌های صحنه‌ای گرائید و چند اثر تك پرده‌ای نوشت که‌از این میان «زمانی برای کاکائو» و «آقایان جهان» با موفقیت فراوانی روبرو شدند.

توراندت بلندترین و موفق‌ترین نمایشنامه هیلد سهایمر ابتدا بنام «تاج‌غولان» بصورت نمایشنامه رادیوئی نوشته شد و بعدازچندی برای اجرا در تاتر کامل گردید.

این اثر «واریاسیون جدیدی از افسانه توراندت است، شاهزاده‌ای که در مسابقه گفتگو برهمه مردان باستثنای یکی پیروزشد وباختگان شیفته دل‌راامر برگردن‌زدن داد. ازاین افسانه نویسندگان و آهنك سازان متعددی تاکنون برای‌خلق نمایشنامه‌ها و اپراها استفاده کرده‌اند از جمله شیلر وپوچینی وهریك ازدیدگاه‌خودبه‌آن صیقل جدیدی زده‌اند.

بیاپندل در نقش توراندت

هنر امروز

این برای اولین‌بار است که شما زیباترین کف پوش ساختمان را با ارزانترین قیمت تهیه میکنید

هرمتر مربع از ۱۲۵ ریال ببالا

و این تحولی است که:

فاپکا

پیشتاز صنایع ساختمانی ایران
با بکار افتادن کارخانجات جدید و تولید فراوان خود
موزائیک مرمری فاپکا
را در صدها نوع و طرح متنوع و با ارزانترین قیمت بلافاصله در محل ساختمان شما تحویل میدهد.

باین محاسبه ریاضی دقت کنید:

هرمتر مربع موزائیك معمولی حداقل با هزینه نصب ۱۰۵ ریال
هر متر مربع ارزانترین پوشش روی موزائیك ۱۸۰ ریال
جمع هزینه کف پوش شما در هر مترمربع ۲۸۵ ریال

ولی باتوجه باینکه نصب موزائیك مرمری شما را از نصب پوشش مجدد بی‌نیاز میکند هرمتر مربع ۱۶۰ ریال صرفه‌جوئی میکنید و صاحب
زیباترین کف پوش میشوید
موزائیك فاپکا نسل‌ها بشما خدمت میکند
قبل از اخذ هر تصمیمی برای انتخاب کف‌پوش ساختمان خود از
نمایشگاه فاپکا: خیابان قدیم شمیران - شماره ۶۶۱ دیدن کنید. تلفن‌های: ۷۵۸۷۰۰ ۷۲۰۶۷ ۷۱۷۵۴

کاپین

بندر شاهپور اواسط سال افتتاح میشود

۳۰ سال قبل در همین روز

نظر باینکه بندر شاهپور در اواسط‌سال ۱۳۰۸ رسماافتتاح خواهد شدسندبکای راه‌آهن برای تکمیل بندر ونصب ادوات لازمه از قبیل چراغ دریائی وجرائقال و غیره سفارشاتی بکارخانجات اروپا داده است که هرچه زودتر اشیاء مذکور را ارسال دارند که تا آنموقع کلیه امور بندر تکمیل شود .

ماشین ریون ایکس

صحیه کل مملکتی برای رفع نواقص یکدستگاه ماشین ریون ایکس‌مریضخانه دولتی ،مقداری اشیاء لازم از آلمان خریداری نموده و بر طبق تلگراف واصله اشیاء مذکور با طیاره به طهران حمل گردیده است .

خاکریزی راه آهن دزفول

عملیات ساختمانی راه‌آهن در دزفول شروع گردیده و خاکریزی‌قسمت‌بقسمت دردست اقدام است که هر قسمت پایان یافت ریل گذاری میشود و درنظر است راه‌آهن دزفول رابه‌اهواز تاچند ماه‌دیگر اتصال دهند .

لایحه آبله‌کوبی اجباری

آقای دکتر لقمان‌الملك رئیس صحیه کل مملکتی لایحه‌ای برای آبله کوبی اجباری تقدیم مجلس شورایملی نمود که درماده اول آن تصریح گردیده برای مصون بودن ازمرض آبله لازم است از زمان ولادت تاسن ۲۱ سالگی‌چهاردفعه عمل‌تلقیح اجرا گردد دفعه اول پس از ولادت تاشش ماه دفعه دوم ازسن شش تاهفت‌سالگی دفعه سوم ازسن دوازده تا سیزده سالگی دفعه چهارم از نوزده تا ۲۱ سالگی .

ماده دوم - ولی هرطفل جدیدالولاده مکلف است‌درمدت شش ماه اول پس از تولد ، آبله طفل را دریکی‌از پست های آبله‌کوبی مجانی دولتی کوبیده‌وتصدیق تلقیح را از متصدیان آبله‌کوبی بگیرد و اگر ولی طفل غفلت درکوبیدن آبله‌طفل نماید، پس‌از تحقیق و کشف محکوم به مجازاتی خواهد بود که‌در ماده ۲۷۶ باب چهارم قانون مجازات عمومی مقرر است. تلقیح‌دردفعه چهارم بعهده خود اشخاص است .

ماده سوم - در مواقع بروز مرض آبله بطور شیوع (اپیدمی)هریك از اهالی‌بدون استثناء در صورتیکه بیش از ۵سال از آخرین دفعه تلقیح گذشته باشد باید کوبیدن آبله را تجدید نمایند .

ماده چهارم - مدیران ومدیرات‌مدارس درموقع پذیرفتن محصلین و محصلات جدید مکلفند تصدیق‌نامه جدید آبله را مطالبه نمایند وکلیه دوایر دولتی مکلفند درموقع ورود هرداوطلب خدمتی تصدیق آخرین دفعه تلقیح رامطالبه نمایند .

رئیس الوزراء مهدیقلی - وزیر داخله حسین سمیعی

اعلان صحیه‌کل مملکتی

صحیه کل مملکتی از خیابان ناصریه بخیابان نظامیه کوچه پشت مسجد سپهسالار منزل آقای مظاهر (اکرم‌السلطان) منتقل شده است .

دکتر سعید مالك

اوضاع افغانستان

از بیسیم مسکو - ازجمله فراریان‌افغانی که درظرف چند روزه‌اخیر وارد بخاك شوروی شده‌اند بقیه‌السیف مسلح غلام نبی‌خان است که‌در موقع عبوراز سرحد خلع‌سلاح شده و تحت نظر گرفته میشوند .

ازبیسیم برلن - درموقع تصرف قندهار ازطرف قوای حبیب‌اله بچه سقاعلی احمد خان‌که مدعی تاج و تخت افغانستان بود بدست قوای بچه‌سقااسیر گردیدبطوریکه فعلا برای او رقیبی جز محمد نادر خان وجود ندارد .

اعلان چوچونچه‌های اعلا

انواع و اقسام چوچونچه های اعلا برای لباس مردانه وزنانه جدیداواردشده‌طالبین بمغازه برادران اسکندر وآرام ابراهیمیان رجوع فرمایند .

اعلان ویولون و فشنك‌های کارخانه الی

بهترین ویولون های دنیا ویولون های معروف ایطالیائی است که بتازگی برای تجارتخانه اخوان ارسطوزاده‌خیابان رفاهی وارد شده همچنین موسم شکار است و فشنك های معروف کارخانه الی را فراموش نفرمائید .

(نقل ازاطلاعات ۲۲خرداد ۱۳۰۸)

جدول کلمات متقاطع شماره ۳۷۶۰

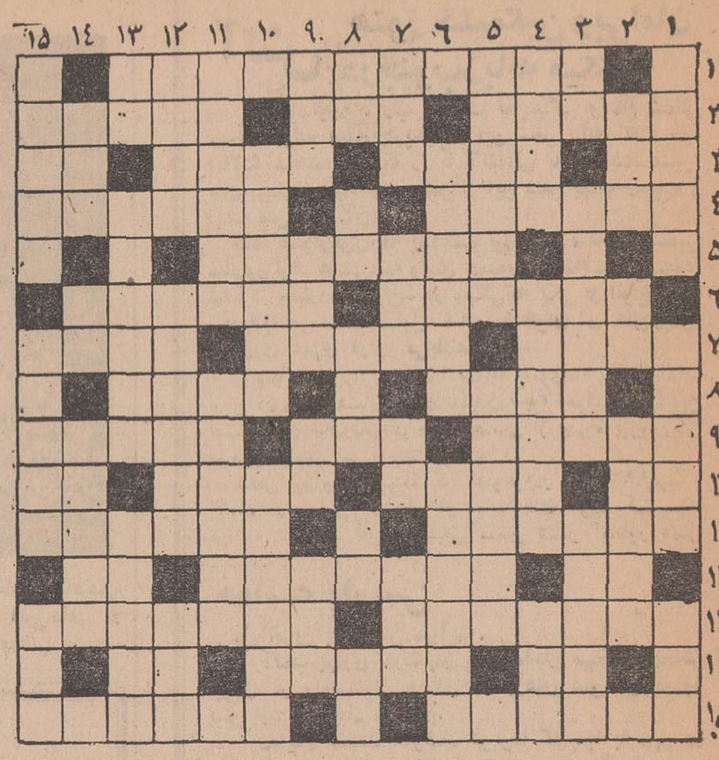

افقی : ۱-اولین زنی‌که بزبان‌فارسی دری شعر سرود ۲- در کارها تبحر دارد- بندهٔ‌خاکسار - ژاندارم قدیمی ۳- لقب پادشاهان پیشدادی - منطقه‌ای در راه اصفهان - خلاصه - سیزده منهای دو ۴- بانمك‌ترازهمه - دراین دکان مس را سفید میکنند ۵- دوهنر در ادب ۶- گیاهی که در دیار ما درگلدان میگذارند و در آمریکا درصحرا سربفلك می‌کشد - از موسیقیدانان بنام که در جوانی مرد۷ - انکارکننده - خانم فرانسوی - دانشمند ۸ - گریه وزاری و التماس کردن -پنجاه و دوتای آن یکسال است ۹- مربوط به زمستان - هم‌برسر دوست میخورد وهم برسر دشمن - ازبس بیهوا بود در هم ریخت ۱۰- طرف و پهلو - مملکتی در آسیا - بلندمرتبه - کار خانمها وبچه‌ها ۱۱- از شعرای انگلیسی - دهکده‌ای در خراسان بزرك که یکی‌از نوابغ ایراندر آنجا بدنیا آمد ۱۲- ناشنوا- خودکامگی و بیدادگری - تنها ۱۳- گوشش مترصد صدای الله‌اکبر است- نام قهرمان‌حماسه هومر البته بهمان شکلی که هومر گفته است ۱۴- ضمیری است-از موسیقیدانان دربار خسروپرویز - وامی که قسط‌وسطش پرداخت شده ۱۵- رسوائی و ننك - بی‌بهره از روشنائی .

عمودی : ۱ - مکانها - بدیمن و ناخجسته ونامبارك - ترس و وحشت ۲ - دستهٔ ورزشی- ییلاقی در نزدیکی‌تهران- لباس بافتنی راگویند ۳- از اسما ، باریتعالی - منطقه‌ای در نزدیکی بابل - صفت بید ۴- بسیار ستوده شده -افسار تمدن - بی‌آن زندگی میسر نیست ۵- چیزی ازسرخ‌شده در روغن بیشتر دارد- او را کور واقعی میدانند ۶- معمولا باشعاری که طی آن داستانی گفته شود میگویند - مربوط بانسان و منسوب باو ۷-دراطراف حیاط‌های‌قدیمی وجودداشت- عصر و غروب آفتاب - ازشهرهای‌مرکزی ایران - رهاکردن وبرای همیشه کنار گذاشتن ۸- میوهٔ خوب - از غلات- واحد پول‌طلا در قدیم - روی‌تاریك جهان - خواندنش بگوش خر بیفایده است ۹ - دوتایش یکی میشود - ظاهر ساختمان - جواب ها - شاعر ماه‌نو را بدان تشبیه کرده است ۱۰- اصل‌وبیخ‌و تفالهٔ‌هرچیز- فایده رساندن‌ها ۱۱- زندگی‌به آرزو می گذراند - از فولاد ساخته شده ۱۲- به معتادین تریاك میگفتند - بانکها به تجار میدهند - میهمانی و ضیافت ۱۳- بیخ‌و ریشه - ضلالت- مرثیه خوانان آنرا درد بیدرمان میدانند ۱۴- دوست و رفیق - تپه کوتاه - از سلاطین مغول ۱۵- آخرو عاقبت - حقوق و مستمری - از اقسام رئیس .

حل‌جدول شماره ۳۷۵۹

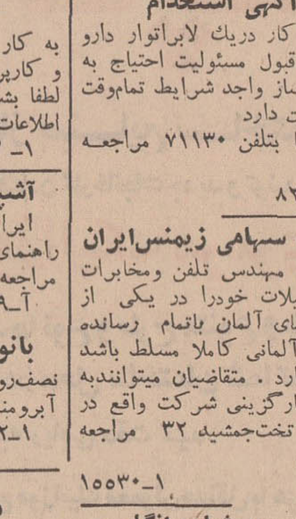

آگهی استخدام رسمی

نخست‌وزیری برطبق‌مفاد لایحه‌قانونی استخدام‌کشوری تعداد ۲نفر کارمند برای خدمت در تهران بشرح جدول ذیل ازطریق امتحان و مسابقه‌استخدام‌میکند .

عنوان شغل	حداقل شرط‌تحصیلی‌لازم	گروه موقت شغلی	تعداد مورد نیاز
۱- متصدی امور حقوقی	لیسانس حقوق	۶	۱
۲- ماشین‌نویس	دیپلم کامل متوسطه‌و گواهینامه ماشین‌نویسی فارسی (دیپلم ادبی - ریاضی یاطبیعی مطلوب است)	۲	۱

داوطلبان واجد شرایط میتوانند فورم ذیل‌راتکمیل‌نموده همراه با فتوکپی مدرك تحصیلی و ۲ قطعه عکس ۴×۶ و یك‌برك رونوشت مصدق شناسنامه‌خود حداکثر تا تاریخ ۳۰ر۳ر۴۷ توسط پست به نشانی تهران (صندوق‌پستی ۱۳۸۷ر۱۴) ارسال‌دارند بتقاضاهائیکه بعداز تاریخ فوق پست شود ترتیب‌اثر داده نخواهد شد .

مستخدمین شاغل در سازمانهای دولتی فقط‌درصورتی میتوانند تقاضای شرکت در امتحانات را بنمایند که موافقت‌نامه سازمان متبوع خودراضمیمه فرم نمایند. تاریخ ومحل امتحان بعدا درهمین‌روزنامه آگهی خواهد شد .

نام — نام‌خانوادگی — نام پدر
شماره شناسنامه — محل صدور — تاریخ تولد
مدرك تحصیلی ورشته — داوطلب شغل ردیف — سابقه‌کار
نشانی‌کامل داوطلب — امضاء داوطلب

آ-۱۲۶۷۶ ۱-۳ نخست‌وزیری

پاورقی جدید اطلاعات

یك داستان جذاب و دلکش
از حوادث شگفت‌انگیز تاریخ
از روز پنجشنبه‌آینده شروع میشود

حضرت استادی جناب آقای دکتر جعفر غروی

باکمال مسرت و اشتیاق دوستان و همکاران گروه پزشکی آپادانا ارتقاء بمقام شامخ استادی‌راکه‌بحق‌شایسته اشغال‌ونیل به‌آن میباشیدازصمیم قلب تبریك گفته‌توفیق جنابعالی را درانجام خدمات پرارج فرهنگی و دانشگاهی خواستارند .

دکتر اسماعیل بیگی
آ- ۱۵۳۱۸

استخدام

حسابدار باتجربه

ووارد به زبان انگلیسی استخدام میشود علاقه‌مندان با صندوق‌پستی شماره ۲۱۴ مکاتبه نمایند.
۱-۳ آ-۷۹۸۵

یك شرکت‌هواپیمائی‌خارجی

احتیاج بمردی برای معاونت به FLIGHT DISPATCHER و یك مرد برای معاونت به aircraft Mechanic دارد داشتن B.Sc. از مزایا بوده سن بیش از بیست‌و هفت سال نباشد و تسلط کامل بزبان انگلیسی لازم است و همچنان یك مرد برای CATERING CLERK باداشتن‌فوق‌دیپلمه‌وسن از۲۵ بیشتر نباشدودانستن‌انگلیسی خوب لازم است تقاضاکنندگان باید تبعه ایران - تقاضاهای خودرا بزبان انگلیسی باذکر مشخصات - شغل انتخابی و میزان حقوق با یك قطعه‌عکس تا ۲۸ خرداد بصندوق پستی ۳۳۴۳ ارسال دارند
۱-۳ ۱۵۱۶۸-۱

چندنفر راننده پایه دوم

باضمانت مورد نیاز است بشرکت ساراول وبلا خیابان‌دامغان شماره ۶ مراجعه شود
۱-۳ آ-۱۵۱۶۲

بانو یا دوشیزه برای

سرپرستی خانه مورد نیاز تلفن ۴۶۹۱۷
آ-۸۲۱۷

شرکت سهامی ماشینهای

راهسازی بدونفر اپراتور با تجربه ماشین‌آلات راهسازی که‌بطرز کار باماشین آلات مختلف کاترپیلار آشنابوده و تاحدودی زبان‌انگلیسی رابدانند احتیاج دارد متقاضیان‌با صندوق پستی ۳۳۹۰ تهران‌مکاتبه نمایند .
۱-۱۵۲۷۶

دوشیزه پرستار

برای مطب دندانپزشکی سن حدود ۲۰سال بین ساعت ۱۵ تا۱۹ بتلفن ۴۰۲۵۶ مراجعه نمایند
۱- ۷۹۸۹

آگهی استخدام

برای کار دریك لابراتوار دارو سازی و قبول مسئولیت احتیاج به یك داروساز واجد شرایط تمام‌وقت یانیمه وقت دارد
صبحها بتلفن ۷۱۱۳۰ مراجعه نمایند
۱-۸۲۳۷

شرکت سهامی زیمنس‌ایران

بیك‌دیپلم مهندس تلفن ومخابرات که تحصیلات خودرا در یکی از دانشگاههای آلمان باتمام رسانده وبه‌زبان آلمانی کاملا مسلط باشد احتیاج دارد . متقاضیان میتوانندبه قسمت کارگزینی شرکت واقع در خیابان تخت‌جمشید ۳۲ مراجعه فرمایند .
۱-۲ ۱۵۵۳۰-۱

مهندسین مشاور انگلیسی

جهت‌کار در مازندران احتیاج به کمك‌مهندس نقشه‌برداری‌خاك‌دارند. دانسبن زبان انگلیسی ضروری‌است لطفا بصندوق پستی شماره ۵۱ بابل مراجعه فرمائید .
۱-۲ ۸۲۴۵-۱

(راننده پایه دوم شخصی)

که دارای چندین سال سابقه رانندگی در تهران بوده و متاهل باشد باضامن معتبر مورد لزوم میباشد (تلفن ۹۵۷۵۷)
۱-۲ ۷۹۴۱-۱

پرستار برای بچه

مورد نیاز خانواده اروپائی می باشد لطفا صبح هاباتلفن شماره۸۸۰۷۷۸ تماس گرفته شود .
۱-۲ آ-۱۵۰۴۲

جویای کار

حسابدار ورزیده

برای بعدازظهرها تلفن ۷۴۴۰۸
۱-۳ آ-۷۹۹۵

حسابدار دیپلمه باسابقه

برای تمام روز یا نصف روز جویای کار است . تلفن ۳۳۵۰۴۰
۱-۵ آ-۷۸۹۳

جوانی فعال وارد

به کار های اداری گمرکی بانکی و کارپردازی جویای کار می باشد لطفا بشماره ۱۰۸ راهنمای روزنامه اطلاعات مراجعه فرمائید .
۱-۲ آ-۸۱۰۹

آشپز باسابقه

ایرانی و فرنگی پز . لطفا به راهنمای شماره۱۰۹روزنامه اطلاعات مراجعه فرمائید
آ-۸۲۵۹

بانوئی آرایشگر برای

نصف‌روز جویای کار در آرایشگاه آبرومندی میباشد تلفن ۶۰۵۷۷
۱-۲ آ-۸۱۸۳

دوشیزه یا بانوی

وارد به امور بلیط هواپیماو مسلط بزبان انگلیسی و ماشین‌نویسی‌لاتین مورد نیاز است . داوطلبان با ذکر مشخصات وحقوق‌درخواستی توسط صندوق‌پستی ۱۶۹ تهران مکاتبه نمایند .
۱-۳ ۸۲۲۳-۱

***

کمك حسابدار استخدام میشود

یکنفر کمك حسابدارفارغ‌التحصیل رشته حسابداری برای ساعات‌اداری صبح وعصر استخدام میشود .

عصرها به‌دفتر هوشنك وکیلی- از چهل‌متری ایرانشهر- اول شاه عباس کبیر دست‌راست اول کوچه اول ساختمان سنگی مراجعه شود .
۱-۸۲۱۵

گم شده

چك شماره ۸۹۹۴۸۲

سررسید ۲۸ر۳ر۴۷ از حساب۱۲۵ پارس‌نازی‌آبادوچك شماره۵۵۳۱۴۹ سررسید ۲ر۳ر۴۷ ازحساب ۵۸۴۵ علی‌فردوسی مفقود گردیده ازدرجه اعتبار ساقط است .

عباس عاطف
آ-۸۱۵۵

دسته چك اینجانب

علی‌فرامرزی از حساب شماره۱۰۳۹ بانك صادرات ایران شعبه آرین روز ۱۹ر۳ر۴۷ مفقود شده حساب مزبور بسته شده و چکها از درجه اعتبار ساقط است یابنده به‌تلفن ۵۱۲۷۲ آقای جمالی مراجعه و مژدگانی دریافت نماید
آ-۸۱۵۱

چك شماره ۶۲۹۷۰۰

ازحساب ۱۰۵۰۲ بانك پارس بازار بمبلغ ده‌هزار ریال بنام یوسف بیدگلی مفقود شده مراتب ببانك اطلاع‌داده شده و از درجه اعتبار ساقط است .
۱-۸۱۸۹

از تاریخ ۲ر۱۲ر۴۶

مهر اینجانبه بانو فاطمه وهابیها مفقود شده‌است مهر مزبور ازدرجه اعتبار ساقط است ازمهر دیگری استفاده میشود
آ-۸۲۲۷

مصطفی بوسلیمانی

فرزند مهدیقلی‌اهل فریدن ۱۳ساله سیاه چهره باپیراهن زردرنك و شلوار کارولکه موی سفید مدت ۶ روزاست در خزانه فرح‌آباد مفقود شده هرکس اطلاعی از نامبرده‌دارد درفلکه دوم فرح‌آباد ۵متری اول دست‌چپ پلاك ۱۴ منزل علی‌محمد ذوالفقاری یا ژاندارمری فرح‌آباد خبر دهد

سازمانهای فنی و فرهنگی

فقط ۵ نفر دیگر

برای کلاسهای رادیو تلویزیون ترانزیستوری . نقشه کشی برق و فشار قوی که از اول تیر ماه‌صبح وعصر تشکیل میشود می‌پذیریم کار وآموزش تلفن ۴۹۴۹۴
۱-۱۰ آ-۶۰۰

تخفیف فوق‌العاده در آموزشگاه خیاطی طلوع جهان و آموزشگاه آرایش همایون

باعرض تشکر از استقبال بانوان ودوشیزگان محترمیکه در دوره اول این دو آموزشگاه ثبت نام کرده‌اند و از تخفیف مخصوص برخوردار شده‌اند باطلاع عموم بانوان ودوشیزگان‌محترم میرساند که‌دوره دوم تابستانی از ۱۵خرداد ماه شروع و ثبت‌نام همه روزه‌صبح و عصر ادامه‌دارد.تخفیف مخصوص بدانش آموزان و فرهنگیان داده میشود .

نشانی : خیابان سلسبیل(رودکی) چهارراه‌بوستان سعدی‌تلفن۹۲۷۸۴
۱-۱۰ آ-۵۳۴

آموزشگاه بانوان

دوره کامل نازکدوزی ضخیم دوزی را با آخرین متد گرلاوین بسبك مدرسه گرلاوین پاریس و عالیترین صنایع دستی گلسازی را در کوتاهترین مدت و نازلترین قیمت زیر نظربانو غفاری‌بیاموزید. برای دانش آموزان و فرهنگیان تخفیف کلی داده میشود .

خیابان آذربایجان مقابل مسجد لولاگر تلفن ۹۵۰۰۱۵
۱-۶ آ-۵۴۲

با ۵۰۰ ریال

ماشین‌نویسی فارسی و لاتین را بیاموزید میدان رشدیه ماشین - نویسی رشدیه ۹۵۰۳۰۲
۱-۳ آ-۶۱۸

کاریابی

آگهی استخدام

برای استخدام هر گونه شغلی در شرکت ها و ادارات مختلف به موسسه کاریابی لوپارد خیابان روزولت شمالی خیابان زهره‌شماره ۲ رجوع فرمائید .تلفن ۶۲۱۹۰۸
۱-۶ آ-۷۶۲۵

مدرسین خصوصی

فقط با ۴۰۰ تومان

انگلیسی کنتراتی توسط بانوی انگلیسی‌خیابان‌پهلوی تلفن۴۲۰۸۶
۱-۲۶ آ-۳۸۷

۱-۱۳ آ-۳۳۹

ماهی سی تومان

زبان انگلیسی و آلمانی بطور خصوصی تلفن ۴۹۴۹۴، ۶۱۳۷۶۰
۱-۲۰ آ-۵۰۸

گروه دانشجو ۹۱۱۰۰

۱-۳ آ-۷۹۴۵

۵ رقص معروف

ومتداول جهان را بادرجه عالی‌بطور خصوصی باپرداخت ۱۲۰۰ ریال نزدما بیاموزید میدان فردوسی اول ایرانشهر شماره ۹ آموزشگاه‌رقص برلین
۱-۵ آ-۵۹۷

از ۸ صبح تا ۹ شب و باسی تومان شهریه

ماشین‌نویسی فارسی و انگلیسی‌را در کلاسهای مجهز و تحت نظر استادان مجرب کار و آموزش فرا گیرید تلفن ۴۹۴۹۴
۱-۲۰ آ-۴۷۶

موسسه فرهنگی سعادت ایران

کلاسهای تابستانی خود را زیر نظر دبیران مجرب شروع مینماید سیدخندان تلفن ۷۷۲۹۹۰
۱-۵ آ-۶۱۲

پانسیون

دختری عیسوی

مایل است دریك خانواده ارمنی‌یا آشوری پانسیون شود . تلفن از ساعت ۶ ببعد ۷۵۶۵۲۰
۱-۲ ۸۱۷۷-۱

متفرقه

پکینك اکسپرس موسسه بسته‌بندی

وسایل منزل . یخچال . تلویزیون. چراغ‌گاز . رادیو گرام . فرش وهر نوع مبلمان با تضمین و تحویل در محل‌تلفن ۹۵۱۸۸۷
آ-۸۱۴۱

تانکرسازی لوپ

تانکر از۵۰۰تا ۵۰۰۰۰ لیترموجود سفارشات ۴۸ ساعته انجام میگردد خیابان قزوین تلفن ۹۴۴۱۴
۱-۲۶ آ-۵۶۳

تعدادی کولرآبی وگازی

و یخچال و چراغ‌گاز خارجی به قیمت مناسب بفروش میرسد ۶۲۰۴۲۰
۲-۲ آ-۶۱۳

اسپرت کلاب شرق ضرابخانه

درسال جاری باهواپیمائی ملی قرارداد ندارد برای آبونه فصلی و رزرو وقت جهت استفاده کودکستان ها و جشنها و استفاده از استخر ها و باغزیبا میتوانید باتلفن ۷۷۰۴۱۹ تماس بگیرید
۱-۵ آ-۶۱۱

کرایه هرنوع‌ماشین‌تحریر

بنگاه فنی ناصر تلفن ۷۵۶۲۰۵ دروازه دولت مقابل سعدی
۱-۱۲ آ-۵۴۶

کلاس نقشه‌کشی

دوره جدید کلاس نقشه‌کشی ازاول تیرماه بااستفاده ازمیز های مدرن و لوازم جدید نقشه کشی در کاخ دانش تشکیل میشود . یکنفر از فارغ - التحصیلان باهواپیمای جت‌بوئینك ۷۲۷هواپیمائی ملی ایران (هما) برای بازدید از آثار تاریخی بمشهد اعزام خواهد شد .

کلاس رادیو تلویزیون رادیوی‌مجانی

دوره جدید کلاس رادیوتلویزیون از پنجم تیرماه بااستفاده ازمدرنترین وسائل‌الکترونیکی درکاخ دانش تشکیل می‌شود.بهریك‌ازشاگردان یك دستگاه رادیوی کامل ۵لامپ دوموج مجانا برای مونتاژ داده‌میشود یکنفر از فارغ‌التحصیلان‌باهواپیمای جت‌بوئینك ۷۲۷ هواپیمائی‌ملی‌ایران (هما) برای بازدید از آثار تاریخی بشیراز اعزام خواهدشد . قبلا نام‌نویسی کنید .

کاخ دانش

خیابان نادری . پاساژمعتمد خیابان فرانسه . کوچه مرجان
آ-۱۵۴۲۲

اطلاعات ۱۳۰۴

صاحب‌امتیازو مدیر مسئول
عباس مسعودی
خیابان خیام ایران چاپ
چاپخانه اطلاعات تلفن۳۰۳۹۶۵
تلفنخانه ۲۰۰۱۱ تا ۲۰۰۱۹

زندگی نکبت بار

دکتر حسن صدر حاج - سیدجوادی

دیروز بخانه یکی از آشنایان رفتم . آشنای سالخورده‌من که اوقات فراغت را بمطالعه میگذراند بر روی تشکی نشسته و به پشتی تکیه داده بود . یك‌مگس کش‌پلاستیکی نیز در کنار دستش دیده‌می شد . در اطراف وی تعداد بیست تاسی مگس مرده بر روی تشك و قالی افتاده و منظره تهوع آوری ایجاد کرده بودند ، برخی از آنها له شده و برخی دیگر در حال احتضار بنظرمیرسیدند.

گفتم این چه حال نکبت‌باری است که بوجود آورده‌ای ؟ در عوض آنکه کنار سبزه‌زار و جوی آب یا فواره‌ای بنشینی و بمطالعه پردازی تامطالب‌سودمند کتاب مرکوز ذهنت شود و ازدقایق ونکات آن لذت و نصیب وافر بری در حین مطالعه‌این چنین بکشتن‌مگس‌پرداخته‌ای!

پوزخندی زدو گفت :

دوست عزیز مثل آنست که در زمان سعدی و حافظ و در رکن آباد شیرازززندگی میکنی . یك لیوان آب‌خوردن در منزل ماپیدا نمیشود ، من دو روز است که بعلت نبودن آب دستو صورت خود را نشسته‌ام . تو که میدانی‌هنوز آب‌لوله کشی بمحله ما راه نیافته است ، فقط به آن دلخوش هستیم که وزارت محترم آب‌و برق برك‌اخطاری هم بمنزل ما فرستاده وفسطی نیز معین کرده که می پردازیم . موتور آب منزل‌دو روز است از کار افتاده و فرداست که یك صورت دویست سیصد تومانی‌بدستم بدهند . آب آشامیدنی را بزحمت از دو کیلو متری منزل تامین می کنیم و چون وسیله‌ای نداریم ناچارهستیم در مصرف همین آب حتی برای آشامیدن نیز صرفه‌جوئی کنیم .

گفتم همه این حرفها درست ، لااقل ازاین مگس کشی دست بردار و بوسیله امشی یا مواد دیگری از مزاحمت مگس ها خود را آسوده کن !

گفت : این امشی‌محصول وطن که‌هر لیتر ان چندبرابر یك لیتر شیر قیمت دارد و هرکسی را قدرت خرید آن نیست بعلت مصرف مکرر موثر واقع نمیشود و مگس ها در برابر آن مصونیت یافته‌اند .

داروهای مگس کش فرنگی نیز که هر قوطی به ۶۵ ریال و بیشتر بفروش میرسد جزء وسائل لوکس بشمار میاید و برای کارمند بازنشسته‌ای مانند من که حقوقی ناچیز دارد مصرف این‌دارو هابقیمت چند روز گرسنگی تمام میشود . پس بعقیده تو غیر از رجعت‌بصد سال پیش و کشتن مگس با دست‌و مگس کش چه کاری میتوان انجام داد ؟

آنچه وی میگفت بیان یك واقعیت تاسف‌انگیز است . اکنون بعلت وجود الودگی و کثافت فراوان سراسر تهران و اطراف آن از مگس و پشه پوشیده شده است .در شمال و جنوب‌و شرق وغرب تهران مگس و پشه بیداد می کند و خواب و آسایش رابر مردم حرام کرده است . در داخل کشور جز امشی‌حشره کش دیگری تهیه نمیشود و آنهم قیمتی نسبتا گران دارد و علاوه بر انکه موترنیست تهیه و خرید آن نیز برای عده زیادی از مردم تهران مخصوصا ساکنین جنوب‌شهر بسیار مشگل است .

حشره کش های خارجی نیز جزء اشیاء و لوازم‌لوکس بشمار میرود که خرید آنها حتی برای ساکنین شمال‌شهر نیز طاقت فرساست .

واقعا جای تاسف است که مرد بازنشسته‌ای در سنین پیری بعلت وجودمگس‌نتواند در پایتخت با خاطری آسوده بمطالعه پرداز د. حال‌بگذریم از اینکه اب لوله کشی ندارد واز ابتدائی ترین وسائل و لوازم زندگی محروم است!

اگر مسئولین محترم،قدرت مبارزه با مگس را ندارندو نمیتوانند شهر را از کثافت و آلودگی پاك کرده و مردم را از مزاحمت حشرات آسوده سازند لااقل قیمت امشی رابچند برابر تقلیل‌داده دراختیار همه مردم بگذارند قانسل حشرات مزاحم از میان برود .

من معتقدم امشی نیزمانند د. د.ت نه تنها باید بابهای بسیار نازلی فروخته شود بلکه مجانا بین خانواده های ساکن جنوب شهر پخش گردد ، و من تصور میکنم پخش رایگان امشی یالااقل ارزان کردن آن امرمشگلی نیست که از عهده مسئولین محترم امور برنیاید !

هر مطلب از هر بیننده

این روز ها که امتحانات دانشگاهی بپایان رسیده ، یکی از مسائل مورد بحث دانشجویان، نحوه سئوالات امتحانی است که از طرف استادان تهیه میشود.

درد دل دانشجویان در این زمینه این است که چرا استادان دانشگاه سئوالات امتحانی را یکسان و یکنواخت طرح‌نمیکنندتا دانشجویان تکلیف‌خود رابدانند.

بطور مثال سئوالات امتحانی یکی از دانشکده های دانشگاه تهران از ده نوع متجاوز است‌که درزیر چند نوع آن اشاره می‌شود .

یکی از استادان درسی را که در نیمسال اول سال تحصیلی جاری (۴۷ - ۴۶) شفاهی امتحان کرده ، درنیمسال دوم همان‌درس را کتبی امتحان نموده است.

استاد دیگری برای درس خود بیست سئوال یك نمره‌ای طرح نموده و سومین استاد یك سئوال کلی و ده سئوال کوچك در نظر گرفته است .

تنوع سئوالات امتحانی

بالاخره‌استادچهارم دو سئوال کلی طرح کرده و جواب به هر دو سئوال را اجباری‌دانسته ولی پنجمین استاد چهار سئوال کلی بدانشجویان داده و نوشتن دو سئوال را بانتخاب دانشجوکافی دانسته است .

اما جالبترین سئوال امتحانی را استاد دیگری طرح کرده است. باین ترتیب که سئوالات بیست‌گانه ای به شکل جدول متقاطع در نظر گرفته که در هر جمله‌یك یاچند کلمه افتاده و دانشجوباید کلمات افتاده را پیدا کرده و در جای صحیح خود بگذارد !

تازه استاد محترم آنرا هم کافی ندانستند و اعلام داشته که بهر یك از سئوالات جواب‌صحیح داده نشود یك نمره منفی در نظر خواهد گرفت . نتیجه این روش استاد اینستکه اگر دانشجوئی نتواند به حداقل پانزده سئوال جواب درست بدهد ، رد خواهد بود !

ملاحظه میفرمائید که تفاوت بین این روش با روش های دیگر چقدر است و آیا روش اخیر با روش مثلا پنجمین استاد که انتخاب دو سئوال از چهارسئوال را به اختیار دانشجو میگذارد قابل مقایسه است ؟

بهر حال توجه باین مسئله از مواردی است که مورد انتظار دانشجویان‌میباشد و بقول یکی‌از دانشجویان حال که همه چیزرا در این مملکت می خواهیم «استانداردیزه»کنیم‌چراسئوالات امتحانی‌را«استانداردیزه» نکنیم؟

یوسف خوشرو

مشمولین

ترتیب اعزام مشمولین عادی عوض شده است سابق براین از طریق قرعه‌کشی احتیاجات را تامین می‌کردند و مازاد را معاف میساختند حکم درگذشته حکم قرعه بود مشمولی که آمادگی کامل جسمی نداشت یا هزارگرفتاری‌زیرسرداشت و روحش آماده خدمت‌وظیفه نبود بحکم قرعه بخدمت میرفت ولی مشمولی که چهارستون بدنش سالم بود و هیچ نوع گرفتاری فکری هم نداشت‌درحالیکه از خدا میخواست بخدمت اعزام‌شود قرعه پوچ بنامش اصابت میکرد و معاف میشد ، حالا این نحو عمل کنار گذاشته شده ، مشمولین دسته‌دسته به کمیسیون خاصی مراجعه داده میشوند طول قد و ستبری سینه هاشان اندازه‌گیری میشود با انجام آزمایش های روانی و سوالات گوناگونی که در واقع نوعی روان سنجی محسوب میشود روحیه جوانان تحت مطالعه‌وبررسی‌قرار میگیرد و در پایان از روی نمراتی که به صحت و سلامت جسمی و روانی مشمول داده میشود او را برای خدمت زیر پرچم انتخاب میکنند در این مرحله بدیهی است گروهی که از سلامت کامل‌جسم و روح بی بهره اند حقا معافیت پزشکی دریافت میکنند وکنارمیروند باقی میماند افراد گروهی که برای‌خدمت انتخاب شده‌اند ، از میان این گروه احتیاجات ارتش و ژاندارمری تامین میشود و مازاد آن در اختیار دولت قرار میگیرد .

البته ناگفته نماند که افراد گروه باقیمانده ایکه دراختیار دولت قرار میگیرند دوره چهار ماه خدمت زیر پرچم را انجام میدهند بعد به دستگاه های‌آموزش حرفای دولت معرفی میشوند ، این نحو عمل هم مفید بحال جوانان است هم مفید بحال ارتش در واقع‌جوانی بخدمت‌اعزام میشود که آمادگی کامل برای انجام خدمت مقدس سربازی دارد در مقررات و قوانین جدید این مساله هم پیش‌بینی شده است که اگر گروهی مازادبر احتیاج ارتش و ژاندارمری و دولت بازهم باقیماند بدون دریافت پول معاف شود . الحق والانصاف در تهیه‌این‌قوانین‌ومقررات دقت نظر های اصولی‌بکاررفته است .

داود ذوالفقاری

خطای یك پرستار

ازارزش خدمات‌بیمارستان لولاگر نمیکاهد

درشماره روز یکشنبه طی مقاله انتقادی تحت عنوان «شاهکارباجی» نوشته شده بود که سوزن امپول هنگام تزریق دربازوی آقای‌رسول‌زادگان شکسته و بعلت سکوت تزریق کننده وی مدت یکسال از درد بازو رنج میکشیده است. پس از انتشار این مطلب‌با عکس‌مربوط به‌آن آقای دکتر محمدی رئیس بیمارستان لولاگر موضوع را جدا مورد رسیدگی قرار داد.

چون برخی از آقایان پزشکان در مورد ارزش خدمات بیمارستان لولاگر بمردم و مخصوصا مجاهدت ومراقبت قابل تحسین آقای دکتر محمدی انجام وظائف‌انسانی خویش مطالبی راتذکر داده‌اند لازم‌دانستیم این نکته را یادآوری کنیم که‌عدم توجه یك پرستار بوظائف انسانی خود بهیچوجه از ارزش خدمات بیمارستان لولاگر و آقای دکتر محمدی که از پزشکان موردعلاقه مردم است نمیکاهد.

وزیرمنابع طبیعی اعلام داشت :
صنایع جنگلی درشمال تاسیس میشود

در قریه نفوسان

سه هزار نفر بدون درمانگاه هستند

قریه‌نفوسان تفرش طبق سرشماری اخیر دارای سه هزار جمعیت است و در این قریه نیز تعدادی دبستان وجود دارد که در آن دانش آموزان مشغول تحصیل هستند و خلاصه‌آنکه مردمی در این قریه ساکن هستند که کمترازاهالی‌شهرنشین نباید بحساب بیاید بدین جهت با این جمعیت‌کثیر احتیاج اهالی بدکتر و دارو هرروز افزایش مییابد . اهالی این قریه برنفوس طی طوماری که بروزنامه ارسال داشته اند مینویسند : اهالی نمیدانند در صورت بیماری که حالیه هم دچار آن هستند بکدام درمانگاه یا بیمارستان مراجعه کنند ، چندی پیش جوانی بواسطه ابتلا به بیماری مننژیت‌ونبودن درمانگاه برای‌معالجه فوت نمود و در صورتیکه در سه سال قبل بموجب پیشنهاد اداره بهداری شهرستان تفرش قطعه زمینی برای ایجاد و تاسیس بیمارستان از طرف یکنفر از اهالی رسما بوزارت‌بهداری واگذار گردید ولی با کمال تاسف اکنون اقدامی در این مورد مبذول نگردیده است انتظار اهالی اینستکه مقامات وزارت بهداری هر چه زودتر جهت ایجاد یك بیمارستان و اگر فعلا مقدور نباشد لااقل یك درمانگاه اقدام فوری نمایند که سلامت اهالی درخطر است .

بااامضاء عده ای ازاهالی

نامه‌های مردم

* وضع تئاتر

اینهم شدوضع . تاتر در پایتخت مملکت . توی این خیابان لاله‌زار چند تاتروجود دارد که بهترین وسیله‌تبلیغ آنان گذاشتن یك چراغ «زنبوری» پایه‌داروسط پیاده‌رو ویك مبلغ گردن کلفت هم‌با صدائی رسا ! مردم را بداخل تئاتر دعوت میکند ، باور کنید این رسم‌از۲۰ سال‌پیش تاکنون کوچکترین تغییری نکرده است .

سروش

دنباله‌اخبار اقتصادی

شرکتهای خارجی نفت عراق ده میلیون دلار بره مالکانه باین‌کشور میپردازند

شرکت نفت عراق وشرکت‌نفت موصل آمادگی خود را برای پرداخت ده میلیون دلار بهره مالکانه اضافی علاوه بر مبلغی‌که در قراردادهای امتیاز نفت‌پیش‌بینی شده است اعلام کرده است .

رادیو بغداد گزارش داد هیئت وزیران عراق در جلسه دیشب‌خود که بریاست طاهر یحیی تشکیل گردید تصمیم گرفت این‌پیشنهاد را بپذیرد .

شرکت نفت عراق درنامه‌ای‌که بعنوان وزیر نفت عراق فرستاده اعتراف کرده است که بسته شدن کانال سوئز وضع بازرگانی نفت عراق را که بوسیله لوله های نفتی به سوی مدیترانه حمل میشود بهبود بخشیده وباین ترتیب بازارهای نفت عراق توسعه یافته است » . از این رو کمپانی قبول کرده است مبلغ اضافی به میزان ده میلیون دلار بدولت‌عراق بپردازد . این پرداخت بابت مدتی است که جریان مجدد نفت بسوی مدیترانه شروع شده و در ۳۱ مه ۱۹۶۸ پایان می یابد .

ضمنا شرکت نفت عراق‌موافقت کرده است از این پس از بابت‌هر یك چلیك نفت خام هفت سنت امریکائی بدولت عراق بپردازد.

موافقت بین شرکت نفت عراق و دولت بغداد چند روز پس از برقراری مجدد روابط سیاسی بین انگلیس و عراق بهبودی است که در روابط دو کشور بوجود آمده

ارائه کارت اطاق صنایع جهت‌گشایش اعتبار اسنادی ضروری است

اداره نظارت بر ارز و امورخارجی بانك مرکزی ایران امروز طی بخشنامه‌ای ببانك‌های کشور دستور دادهنگام گشایش‌اعتبارات اسنادی و اعطای وامو اعتبار و معافیت‌ها و سایر تسهیلات که از طرف‌دولت به موسسات صنعتی‌و معدنی‌واگذار میشود طبق ماده ۷ قانون تامین‌اطاق صنایع و معادن‌از متقاضیان کارت عضویت اطاق صنایع ومعادن‌را که مدت اعتبار آن نگذشته باشد مطالبه نمایند .

انگلستان روابط تجاری خودرا بارودزیا قطع میکند

اقتصاد جهان

دولت انگلستان کمیته‌ای رامامور رسیدگی به مساله قطع کلیه مناسبات بازرگانی بارودزیا نمود. این کمیته موظف است ظرف ده روز گزارش کار خود را به دولت بدهد تا به‌پارلمان تسلیم گردد. دولت انگلستان در اجرای‌قطعنامه سازمان ملل متحدقصددارد‌هر گونه رابطه تجاری خود رابا کشور نژاد پرست افریقائی رودزیا قطع کندو در عین حال دولت انگلستان به کشورهای عضو کامن‌ولث توصیه خواهد کرد تا آنهانیز نسبت‌به‌قطع روابط بازرگانی‌خود بارودزیامطالعه واقدام نمایند.

در فروردینماه سال جاری

شاخص بهای‌عمده فروشی یك دهم درصد بالا رفت

شاخص بهای عمده‌فروشی کالا ها درایران در فروردین ۱۳۴۷بارقم ۱ر۱۱۲ نسبت به ماه گذشته ۱ر۰ (یکدهم) درصد بالا رفت درحالیکه افزایش شاخص مذکوردر فروردین بارقم ۱ر۱۱۳ برابر ۹ر۰ درصدبود. اندك‌افزایش‌شاخص فروردین۱۳۴۷ مربوط به‌ترقی شاخص بهای کالا های تولید و مصرف داخله بمیزان ۱ر۰ درصد بوده است. دراین ماه ۱ر۰ درصد کاهش شاخص بهای کالاهای وارداتی با ۱ر۰ درصد

شاخص بهای عمده‌فروشی

افزایش شاخص کالاهای صادراتی خنثی گردید .

شاخص بهای عمده‌فروشی در مقایسه با سه ماه‌قبل ۹ر۰ درصد افزایش نشان میدهدولی ۹ر۰درصد پائین‌تر از فروردین سال ۱۳۴۶قرار دارد .

مجله‌جوانان
روزهای‌دوشنبه
هرهفته‌درسراسر
ایران‌منتشر
میشود

ضعف اخلاقی

بانك‌مرکزی ایران ضمن انتشار اعلامیه‌ای ، بکلیه بانکهای مجاز کشور اطلاع داد که گشایش‌اعتبار اسنادی برای واردات ماشین‌آلات صنعتی ، موکول بارائه کارت عضویت صنایع و معادن از جانب متقاضیان است و در صورتیکه متقاضیان ، فاقد کارت های‌معتبر و دارای مدت قانونی باشندباید از گشایش اعتبار خودداری‌گردد.

باصدور این‌اعلامیه عملا نسبت به تقویت و حمایت اطاق صنایع و معادن ، همت گماشته شده واقعیت‌این است که ضعف‌اخلاقی ما حتی در این گونه مسائل که‌با کار وزندگی اجتماعی بستگی‌دارد نیز نمودار است .

اطاق صنایع و معادن در سال ۱۳۴۱رسمیت‌یافت و از آن‌تاریخ تاکنون سعی کرده است یك‌مرکز و یك ملجاء واقعی صنعت کشور باشد .

برای این منظور اقداماتی صورت گرفته که نمیتوان آنها را کوچك و بی ارزش دانست ، اما با تمام این احوال ، صاحبان صنایع و معادن ما آن چنانکه باید به عضویت در اطاق رغبتی نشان نداده‌اند و بسیاری از آنها هنوز نمیدانند اطاقی وجود دارد که میتواند برای آنها مفید و موثر واقع شود و گره های آنها را بگشاید و راهنمای صنایع ایشان باشد ، و بهمین دلایل است که تعداد اعضای آن پس از شش سال هنوز به نهصد و پنجاه نمیرسد.

در کشور های مترقی ، اطاق های صنعت و بازرگانی بوسیله خود صاحبان صنایع و بازرگانان بوجود میآید ، از طرف آنها تقویت میشود و بوسیله همین دستجات نیز مورد استفاده قرار میگیرد . اما در کشور ما که «تکروی» عادت و خصلت‌همگانی است یقینا دورهم جمع شدن وتبادل نظر کردن و راه حل‌یافتن هم بی معنی بنظر میرسد !

مسئله‌این‌است که اگربخواهیم صنایع پابرجا و مستحکم داشته باشیم و هر گاه میل داشته‌باشیم مسیر صحیح و منطقی را طی کنیم وجود سندیکا ها ، اتحادیه هاودر سطح بالاتر اطاقهای‌صنایع و معادن و بازرگانی ضرورت دارد .

امروز ، دیگر روزی نیست که هرکس «خر» خودش را سوار بشود و کاری بکار دیگری نداشته باشداین ما هستیم که باید چنین اجتماعاتی را بوجود آوریم و از آنها تقویت و حمایت کنیم ، نه آنکه بازور و جبر دولت ، و از هراس مقررات و قوانین بسوئی روی آوریم و فقط به «نام‌نویسی» و «عضویت» اکتفا نمائیم .

همایون فروزان

از مرحله حرف تا ...

نگاهی بمندرجات یکی دوسال اخیر روزنامه اطلاعات شهادت خواهد داد که علاوه برسیزده‌ماده ویك تبصره قطعنامه استانداران مطالب دیگری هم در زمینه توجه بوضع شهرستانها و اینکه چرا بتهران روی میآورند نوشته شده است . سال گذشته آقای نخست‌وزیر درسمینار بانك کشاورزی یادآور شد که آنهائیکه میخواهند باستخدام دولت درآیند ، باید چمدانهای خود را از همین الان به‌بندند و خودرابرای خدمت در شهرستانها آماده کنند . چندین ماه گذشت وکنگره انقلاب اداری برپا شد و بحثهای طولانی از طرف مردم ومسئولین در مورد وضع شهرستانها بیان گردید و باز هم در گوشه و کنار تمام این مطالبی که امروز درقطعنامه سمینار مطرح گردید ، مورد گفتگو بوده است، ولی بنظر من این قطعنامه یك‌چیز کم دارد و آن تاریخ اجراء میباشد . باید این نکته معلوم شود که‌وقتی میگویند ترفیع کارمندان دولت باتوجه بخدمت‌آنان درشهرستانها انجام خواهد گرفت از چه موقعی از مرحله حرف و قطعنامه وارد مرحله عمل میشود؟ باید معلوم شود که چه امتیازاتی برای کارمند در شهرستانها قائل خواهند شد . درکریدور های تمام وزارتخانه وموسسات دولتی روزانه عده‌ای بدلائل مختلف شهر ودیار ومحل کار خودرا رها کرده‌اندو بتهران آمده‌اند تاگره ازکار خودبگشایند ! آیادر شهرستانها امکانات خدمت برای‌تمام‌مردم بخصوص کارمندان دولت فراهم شده است آیا درشهرستانها تعداد کافی دبستان ودبیرستان و دانشگاه وجود دارد که کارمند خودرا برای انجام اینگونه‌خواسته ها که مسلما وابستگی کامل بآینده مملکت دارد از تهران بی‌نیاز بداند ؟ آیا تفرجگاههای عمومی در تمام شهرستانها بوجود آمده است ؟ اگر این باید وشایدها را فراهم کردید ، مطمئن باشید نه‌قطعنامه میخواهد ونه تصویبنامه ونه قانون . همینقدر که اسباب بزرگی فراهم شود قول میدهم که‌کارمند حداقل برای فرار از دود اتوبوسهای تهران ونرخ سرسام‌آور ارزاق بشهرستان برود .

سیاوش سیروس

اعصاب ناراحت

بزرگترین صفتی که هر راننده هنگام رانندگی باید دارا باشد خونسردی است . کسانیکه دارای اعصابی ناراحت هستند نباید پشت فرمان اتومبیل قرار گیرند .

اغلب دیده شده است افرادی براثر ناراحتی اعصا بمرتکب خطاهائی شده‌اندکه غیرقابل جبران بوده است بیشتر تصادفات و مرك ومیرهای ناشی از رانندگی براثر اعصاب ناراحت رانندگان‌بوجود آمده است .

چند روز پیش‌بایکی از اتوبوسهای یکی ازشرکت های مسافربری عازم شمال شدم . راننده بعلت تکمیل نبودن ظرفیت اتوبوس و از اینکه میبایستی با ۱۲ مسافر حرکت کند خیلی ناراحت وعصبانی بنظر میرسید و همینکه گاراژ را ترك کردیم راننده باسرعت سرسام آوری بحرکت درآمد و خیابانهارا یکی پس از دیگری پشت سر مینهاد .

در خیابان ژاله موتورسیکلت سواری که یکنفر رانیزبه ترك خود سوار کرده بود از نزدیك‌خط‌کشی وسط خیابان در حرکت بود .راننده اتوبوس چند بار بوق بیانانی را بصدا درآورد ولی گوئی راننده موتوسیکلت نمی‌شنید و ثقل سامعه داشت .

راننده ، اتوبوس را بدو سانتیمتری او رساند ومجددا بوق را بصدا درآورد . در اینموقع موتوسیکلت خود را به کنار خیابان رسانید ولی راننده اتوبوس که سخت اعصابش تحریك شده‌بود باندازه‌ای اتوبوس را به کنار دست راست خیابان کشانید تااینکه موتوسیکلت باراننده وسرنشین‌آن بجوی کنار خیابان افتادند ومجروح گردیدند و به موتوسیکلت نیز خساراتی وارد شد . کمك راننده گفت بجوی افتادند ، راننده در پاسخ گفت درآئینه دیدم .

راننده اتوبوس بدون آنکه اتفاقی افتاده باشد برسرعت خود افزود و تهران را بسوی مقصد ترك کرد در بین راه پس‌از ۵یا۶ توقف کوتاه ظرفیت اتوبوس تکمیل شد و اعصاب راننده آرام گرفت ومن خدارا شکر کردم که حتما سلامت بمقصد خواهم رسید .درغیر اینصورت من وسایر مسافران بااین اعصاب خراب راننده بجای رفتن بشمال در قعر دره جای می‌گرفتیم .

فردوس قربانی

۳۰۱۰

ازساعت ۶ تا ۷ بعد از ظهر نظریات شما را منعکس میکند

● پیشنهاد به‌شرکت واحد

آقا ! سفارش مسافرین‌خط ۱۲۵ تهران نو را بشرکت واحد بفرمائید تا شبها بین ساعت‌ده تا ده و نیم توجه بیشتری به ایستگاه مبداء بکند زیرا در این نیم ساعت عده زیادی از مسافرین سرشان‌بی کلاه‌میماند وناچار با تاکسی‌بخانه میروند. شك نیست که این بی‌توجهی ، هم بضرر شرکت واحد است‌که صدها دوریالی را وصول نمی‌کند و هم بضرر مردم که‌بجای دوریالی ، دو تومانی ازجیبشان میبرد !درحالیکه صدهااتوبوس خالی که در این مسیر عازم توقفگاه هستندمیتوانند تاحدی مردم را بشرکت واحدخوشبین کنند !

پ - غ

● سروصدا

در نارمك‌دکانهای‌آهنگری کوچکی وجود دارد که بسبب نداشتن جاکارگاه خود را به پیاده‌رو مقابل منتقل کرده‌اند وگاهی هم داخل خیابان را سد میکنند که دیگر نه‌عابر پیاده راه دارد نه وسائل‌نقلیه وعلاوه براین درمواقع حساس مثل بعداز ظهر ها که‌مردم استراحت میکنندباسروصدای فراوان خود باعث ناراحتی‌می‌شوند .

هاشمی

● مرغدانی

یك مرغدانی درخیابان پهلوی کوچه پشن وجوددارد که‌امان مردم این محل را مدت ۵ سال است که بریده . دراین مدت مرتب بشهرداری واداره بهداشت اطلاع داده‌ایم ولی هنوز نتیجه‌ای گرفته نشده است .

محمد خ سند

از : هرمان کاهن
ترجمه : حسن پویان

تعادل نیروها در سال دوهزار!

جنك جهانی تا سال ۲۰۰۰ درگیر نمیشود

«هرمان کاهن» در ۴۵ سالگی یکی از مطلع‌ترین روشنفکران معاصر آمریکاست که بعنوان یك کارشناس باموسسه تحقیقاتی «هودسون» همکاری میکند.
کاهن در مصاحبه‌ای که ترجمه آن ازنظر خوانندگان میگذرد درباره برخی از مهمترین عناصری که چهره دنیای سال ۲۰۰۰ را خواهند ساخت پیش‌بینی های تهورآمیزی عنوان کرده است .

* ژاپن و آلمان غربی وارد کلوب اتمی خواهند شد

س : درسال ۲۰۰۰ میلادی نیرومندترین کشورهای جهان از نقطه نظر اقتصادی و نظامی کدامها خواهند بود ؟

ج : این کشورها بترتیب عبارت خواهند بود ازآمریکا اتحاد شوروی ، ژاپن، آلمان غربی ، فرانسه ، انگلستان و چین کمونیست . بدیهی است که موازنه کنونی قدرت‌ها درسال ۲۰۰۰ میلادی کماکان وجود خواهد داشت .

ضمنا نباید فراموش کرد که آمریکا باتولید ملی غول‌آسایی بالغ بر ۱۳۸۴ میلیارد دلار در سال بافاصله قابل ملاحظه‌ای نسبت به شوروی که ارزش کل تولیدات آن از ۵۹۴ میلیارد دلار درسال تجاوز نخواهد کرد در پیشاپیش نیرومندترین ممالك جهان قرارخواهد داشت . بااین‌حال بعقیده‌من هیچ عاملی موجب نخواهدشد که در آغاز قرن بیست‌ویکم از برتری مشترك آمریکاو شوروی - درست بصورتی که امروز هم مشاهده میکنیم، جلوگیری کند .

* ژاپن: سومین قدرت

س : شگفت‌انگیزترین نتیجه‌ای که شمااز پیش‌بینی های خود گرفته‌اید کدام است ؟

ج : ظهور ژاپن بعنوان سومین قدرت جهان .بهمان گونه که اروپا مدت‌صدسال تفوق انگلستان را احساس میکرد ، ظرف بیست سال آینده وشاید پیش از آن، سایه تفوق ژاپن برآسیا گسترده خواهد شد .

ژاپن کشوری است که‌از لحاظ تکنولوژی در مقایسه‌با چین بمراتب پرتحرك‌تر ،با انضباط‌تر ، فعال‌تر و کارآزموده‌تر است . قدرت اقتصادی ژاپن پنجاه درصداز چین کمونیست بیشتر است‌و رشدآن طی بیست‌سال آینده دوبار سریعتر از رژیم پکن خواهد بود .

من عقیده دارم که دراین روزها مردم جهان تمایل دارند تا اهمیت چین‌رابیش‌از آنچه که هست ارزیابی کنند .

* اتم

س : شما قدرت اتمی‌چین رابحساب نمی‌آورید ؟

ج : چرا ، معهذافراموش نمیکنم که ژاپن نیز طی ده سال آینده تبدیل به کشوری اتمی خواهد شد.اخیرادونفر ژاپنی از من خواسته بودند پیش‌بینی‌هایم را در باره تحولات آینده کشورشان‌در زمینه تسلیحات اتمی با آنها در میان بگذارم . این تقاضا در یك برنامه تلویزیونی عنوان شد . من به‌آنهاجواب دادم : «حالا دوسال است که مادیگر آشکارا درباره امکانات اتمی‌شدن ژاپن صحبت میکنیم . این کشور در سال ۱۹۷۰ مبادرت به اتخاذ تصمیمات اتمی خواهد کرد .

ژاپن حتی هم‌اکنون برنامه‌ای برای ساختن موشك های بسیار مدرن و رآکتورهای اتمی‌وتجهیزات هدایت‌موشك ها در دست اجراءدارد .

* آلمان غربی

س : مجهزشدن ژاپن‌به سلاحهای اتمی چه‌دگرگونی هایی در صحنه سیاست بین‌المللی پدید خواهدآورد؟

ج : صرف نظر ازتاثیرات زیروزبرکننده‌ای که اتمی‌شدن ژاپن برموازنه قدرت نظامی بین این کشور وچین کمونیست خواهد گذاشت، میتوان پیش‌بینی کرد که آلمان غربی نیز پنج‌سال پس از ژاپن تبدیل بیك کشور اتمی خواهد شد .

رعایت توقعات کسانی‌که برای محدودکردن عضویت باشگاه اتمی به پنج یاشش کشور پافشاری میکنند ، متاسفانه غیرممکن‌است.ژاپن پس از دست‌یافتن به سلاح های اتمی پرده‌توهمات‌موجود روزگار مارا خواهد درید. آلمانیها خواهند گفت :

«ما چرا نکنیم ؟» وآنوقت متوقف‌کردن مسابقه‌تسلیحات اتمی دشوار خواهد شد.

* پیمانها

س : ولی در باره‌پیمانها چه میگویید ؟

ج: آه بلی . متحدین آلمان نسبت به تجدید تسلیحات اتمی‌آن احساسات بسیار خصمانه‌ای خواهند داشت . اما من عقیده دارم که احزاب افراطی آلمان اعم‌ازدست راستی و دست‌چپی واکنش مقاومت‌آمیزی نشان خواهند داد ، **ودولت آلمان‌به آمریکا خواهد گفت :**

«روزگار بین دو جنك‌جهانی اول ودوم را بخاطر بیاورید. مابرای آن گرفتار جمهوری «ویمار» و فبضه‌کردن قدرت بوسیله هیتلر شدیم که‌شما نخواستید امتیازی به‌آلمانی هابدهید . آیا اکنون می‌خواهید وبال مسئولیت ظهور هیتلر دیگری را برای خود بخرید ؟

* چهارمین مقام

س : برگردیم به‌پیش‌بینی های اقتصادی شما . گفتید که اگر گرایشهای جاری در رشد اقتصادی کشورهای بزرك ادامه یابد آلمان‌غربی درسال ۲۰۰۰ میلادی‌چهارمین مقام رادر جهان احرازخواهد کرد ، وفرانسه پنجمین مقام را ، درباره عقب‌ماندگی قابل پیش‌بینی انگلستان به عنوان ششمین قدرت بزرك دنیای سال ۲۰۰۰ چگونه توضیح میدهید ؟

ج: بنظر ما افول طالع انگلستان بعنوان یك قدرت جهانی پدیده آن نیست که صرفا زائیده‌اثرات دومین جنك جهانی باشد . این‌افول ناشی از سطح نازل بازده‌کار هرساعت فرد شاغل انگلیسی در جریان مدتی است که‌تا صدسال ادامه خواهد یافت.

پیش‌بینی ما اینست که این سیر قهقرائی در انگلستان‌تا سال ۲۰۰۰ میلادی همچنان دنبال خواهد شد ، زیرامردم آن کشور زندگی‌چندان‌بدی ندارند تا از آمادگی لازم برای برانگیختن عواملی که به‌تغییرات زیربنایی‌دراجتماع و اقتصادشان منتهی شود برخوردار باشند و بطریق اولی دگرگونی دیگری راهم که در طرز فکرشان لازم است‌نمی‌پذیرند .

بسیاری از آمریکائیان عمیقا نسبت به انگلستان احساس الفت و همدردی دارند زیرا آنها سرمشق‌حکومت‌پارلمانی وبهترین تجارب دمکراسی‌را مدیون انگلستان هستند و بهمین سبب ازمشاهده افول اقتصادی آن کشور متاسفند. معهذا هیچ دلیلی نداریم‌تا امیدوارباشیم که گرایش ناخوشایند کنونی‌درانگلستان تعدیل خواهد شد .

* جنك

س : آیا وقوع یك جنك اتمی وبین‌المللی را تاسال ۲۰۰۰قابل پیش‌بینی‌میدانید؟

ج : نه.این نتیجه‌شگفت‌انگیز دیگری است که‌لزوما از مطالعات و پیش‌بینی های ما حاصل‌شده است.ماا کنون رفته‌رفته بیك مرحله ثبات سیاسی و اقتصادی قدم‌می‌گذاریم . شما در سال‌های پیش‌از ۱۹۴۰ به‌آسانی می‌توانستید احتمال درگیرشدن یك مناقشه بزرك و جهانی‌را پیشگوئی کنید . ولی امروز، کدام کشور قادر است‌توسعه اقتصادی ، رشد داخلی، و کامیابی خودرا - با استقبال از حمله غافلگیرانه‌یك کشور دیگر به مخاطره اندازد ؟

در سال ۱۹۴۰ ایتالیا ، آلمان و ژاپن کشورهایی بودند که با مرارت‌های فقر وورشکستگی اقتصادی و اجتماعی دست‌وپنجه نرم می کردند . امروز کدام ملت بزرگی است که گرفتار چنین مرارتهایی باشد؟ نباید فراموش کرد که حتی‌چینی‌ها در میدان سیاست خارجی رفتاری عاقلانه دارند .

آنها نه‌به«کموی» دست زده‌اند ، ونه «ماتسو» ونه‌در هنك‌كنك دست‌ازپا خطا کرده‌اند و نه در ویتنام.البته بگذریم از عرض‌اندام های نظامی محدودی که در تبت ویا در هند مشاهده کردیم، لکن هیچیك از اینها چندان اهمیت نداشت که خطر شعله‌ورشدن آتش یك جنك همگانی را دامن بزند .باقی میماند جنگهای محدود بین کشورهای کوچکی که یکی پس از دیگری به‌قدرت اتمی دست خواهند یافت . این احتمالی است که‌تاسال ۲۰۰۰ کماکان وجود خواهد داشت بعنوان مثال درگیری مصرو اسرائیل ، یا هند وپاکستان ویا یونان و ترکیه همچنان طی ۲۰ سال آینده بدون آنکه با دخالت دولت های بزرك ملازمه داشته باشد امکان پذیر خواهدبود.علاوه براین تاپایان قرن بیستم مختصرمناقشاتی نیزبین‌قدرت های‌بزرك اتمی‌درگیرشودولی این احتمال بنظر ما بسیار ضعیف است .

مدحت‌الجادر مدیرکل خبرگزاری عراق :

توسعه مناسبات با ایران مورد توجه دولت عراق است

مدحت‌الجادر
مدیرکل خبرگزاری عراق

ایران و عراق در آینده نزدیکی به‌یك سلسله همکاریها و مبادلات انتشاراتی مبادرت خواهند ورزیدو رئوس این همکاریها همزمان با مسافرت مدحت الجادرمدیر کل خبرگزاری عراق به ایران‌بامقامات وزارت اطلاعات مورد گفتگو قرار گرفت .

مدیر کل خبرگزاری عراق که امروز تهران را در پایان مسافرت سه روزه خود بایران ترك کرد دیروزدر یك گفتگوی اختصاصی با خبرنگارسیاسی اطلاعات از آینده تابناك و افق‌روشن روابط ایران و عراق‌سخن گفت و افزود وی چون‌دوستان ایرانی به آینده این روابط دوستانه و تحولات اخیر در روابط دو کشور صمیمانه امیدوار است

● حسن همجواری

مدیر کل جوان خبر نزاری عراق که‌سخت تحت تاثیر ترقیات ایران قرار گرفته بود گفت داشتن‌روابط دوستانه باایران آرزوی فرد فرد افراد عراقی است وی گفت ایران وعراق تحت رهبری‌های‌خردمندانه رهبرانشان از روابط‌حسن‌همجواری ودوستی برخوردارند و حفظ و توسعه این مناسبات از جمله مسائلی است که دولت عراق‌برای آن اهمیت فوق‌العاده قائل است زیرا حفظ وادامه این‌دوستی به نفع هر دو کشور است .

مدحت الجادر افزودبرای‌روابط دوستی بادنیای مسلمان بخصوص همسایگان دولت متبوع وی اهمیت فراوانی‌قائل است و آرزوها براین است که کلیه کشورهای عربی به توسعه این نوع روابط با کشور دوست و مسلمان ایران مبادرت ورزند

* منابع مخرب

مدیر کل خبرگزاری عراق گفت که‌در سفر بایران و ملاقات با مقامات مختلف دولت ایران آنان رابطور غیر قابل توصیفی در اظهاراتشان صمیمی یافته است . وی گفت ممکن است بعضی از منابع غرب نخواهند بین ایران و عراق ودنیای اسلام حسن تفاهم وجود داشته باشد اما نباید بدون توجه به اینگونه تمایلات‌بکوشش های خویش تحت رهبری خردمندانه رهبران خود ادامه دهیم ودرانتظار روزی باشیم که کشور های‌مسلمان جهان‌دست اتحاد و یگانگی‌بدست هم دهند و در راه رفع مشکلات خویش اقدام کنند.

* بازگو میکنم

مدیر کل خبرگزاری عراق که ازسفر بایران و دیدار از ترقیات وطن ما کاملا خوشحال بنظر می رسید گفت که در بازگشت‌بوطن خاطرات سفرخودرابرای‌هم‌میهنانش بازگو خواهدکرد تامردم عراق آنطور که لازم است‌بدانند درجوار سرزمینی زندگی میکنند که‌علایق دینی وفرهنگی آنان را از سالها قبل بیکدیگر مرتبط ساخته‌است مدیر کل خبرگزاری عراق‌سپس رشته سخن رابه دیدار ازموسسه اطلاعات کشانید و گفت وجودچنین موسسه عظیم مطبوعاتی موجب افتخار کشورهای خاورمیانه‌است وی گفت هرگز تصور نمیکرد که در خاورمیانه‌چنین موسسه‌مطبوعاتی که‌از همه لحاظ مجهز به‌مدرنترین وسایل است وجودداشته باشد.

فستیوال لیون

اجتماعی از هنرمندان بزرك جهان

بیست‌وسومین فستیوال لیون در سال جاری از یازدهم ژوئن(امروز)تا هشتم ژوئیه برگزار خواهد شد. قرار است‌این فستیوال‌در «فورومیر» باسه عرضه جالب از «بوریس - گردونف»، اثر «قوسورگسکی» با همکاری هنرمندان‌بلشوی ناتر مسکو و اپرای لنینگراد گشایش یابد.

در برنامه فستیوال لیون‌قسمتهای دیگری نیز باین شرح پیش‌بینی شده است :

-ارکستر سمفونیك برلن‌برهبری «لورن‌مازل»
-اعیاد «زابه» و پاتاوه شیطان(در خورویر).
-باله سلطنتی لندن باهمکاری مارگوت فونتین ونوریز.
-رقص مردگان اثر کلودل و هونگر بوسیله ارکستر فیلارمونیك لیون ،وغیره...

محصولات :
ایندولا
«ساخت هلند»
درخدمت شما
indola
بادبزن برقی ایندولا
هواکش برقی ایندولا
جاروبرقی ایندولا
نماینده انحصاری محصولات ایندولا درایران :
شرکت مقصود -خیابان سعدی جنوبی تلفن ۳۳۵۱۱۷-۳۰۱۰۲۴
نمایندگی ایندولا دراهواز: کالای خانه فلکه جنب پل
آ-۱۵۴۲۴

انجمن دوشیزگان و بانوان

کلاس منشیگری

زیرنظر : دکتر سلطانی ، دکتر حاج سیدجوادی و خانم مهرانگیز علیزاده - دوره سه‌ماه-شهریه ۸۰ تومان .

شامل : بایگانی - حسابداری- ماشین‌نویسی-نامه‌نگاری اداری- آشنائی باقوانین اجتماعی -آداب معاشرت - آشنائی با ماشین های حساب .

علاوه بر این ، برای دوره جدید این کلاسها نامنویسی میشود :

خیاطی -ماشین‌نویسی-آشپزی- کمك‌های اولیه-آرایش وزیبائی- فارسی - انگلیسی - گلسازی - سنگدوزی - سبدبافی - رانندگی

برای نامنویسی بدبیرخانه انجمن دوشیزگان و بانوان (خیابان بهار شمالی - نبش نامجو - تلفن های ۷۵۶۸۳۱ و ۷۶۴۹۸۴) مراجعه‌فرمائید.

حراج

اقسام گلهای مصنوعی گلدانی ، لباسی وتزئینی بقیمت مناسب
خیابان اسلامبول- ساختمان پلاسکو طبقه پائین
شماره ۱۲
گالری گلسازی فردوسی
۱-۴ آ-۷۹۹۱

آگهی مناقصه نوبت دوم

شماره ۳۰۴۷ر۱۳۹۷۸ تاریخ۱۶ر۳ر۴۷

اداره سررشته‌داری ژاندارمری کل کشور
جهت مصرف دو قلم اجناس مشروحه زیررا

ردیف	نوع	میزان جنس
۱	چادربرزنتی‌نفری	۱۰۰۰دستگاه
۲	چادرگروهی برزنتی تکمیل مرغوب۴×۳ متربظرفیت ۹نفر	۱۰۰دستگاه

از طریق مناقصه خریداری مینماید
پیشنهاددهندگان میتوانند بامراجعه به‌شعبه خریداداره‌سررشته‌داری ژاندارمری کل‌کشور وملاحظه نمونه‌مشخصات اجناس و دریافت برك شرایط و مشخصات معامله پیشنهادخودرا طبق مفاد مندرج درشرایط معامله تنظیم وتاساعت۹صبح‌روز۱۲ر۴ر۴۷بدفتر کل ژاندارمری واقع‌درستاد ژاندارمری میدان ۲۴اسفند تسلیم نمایند . الف۲۶۶۴

سررشته‌داری ژاندارمری کل کشور
۱-۲ آ-۱۵۲۵۸

اطلاعات
دختران وپسران
مجله‌ای برای تمام دخترهاوپسرها
مجله‌ای برای کلیه دانش آموزان
روز سه‌شنبه هرهفته فقط
مجله اطلاعات
دختران وپسران

هرکجا آب است آبادی است
KSB
پمپ‌های کا.اس.ب
بیابانها را به مزارع و زمینها را مبدل به باغ میکند
لوازم
سوپاپهای مکش - شیرفلکه - شیرخودکار - تبدیلها وفلانشها برای آبگرم - بخار - مایعات مختلف - تا ۳۰۰ درجه سانتی گراد و ۱۶ اتمسفر فشار
شیرهای بخارگیر
برای راندمان بهتر در سیستم بخار
محصولات کارخانجات
کا.اس.ب
همیشه موجود در تهران
تلمبه های سانتریفوژ
تلمبه های فشار قوی
تلمبه های شناور والکتریکی
تلمبه های آبگرم
تلمبه های توربینی باشافت
الکتروموتور های افقی در اندازه های مختلف تا ۱۸۰ اسب
شرکت بازرگانی دیتون
خیابان شاه‌رضا چهارراه کالج - تلفن دیتون
۴۹۲۶۳، ۴۹۲۶۹، ۴۹۲۶۶

قابل توجه

چای ممتاز موشك نشان ازلحاظ قیمت ومرغوبیت جنس بی مانند است امتحان ونوش جان فرمائید
۳۳۲۹۷۱
۳۳۱۸۵۳

شرکت سهامی اره ایران
مفتخراست اره آهن براولین محصول کارخانجات اره‌ایران تهیه شده‌ازبهترین فولاد منحصربفرد سوئد راکه ازهرجهت براره های ساخت کشورهای خارج برتری دارد دراختیار هموطنان عزیز میگذارد .
اره ایران تیز ، محکم ، مقاوم
تلفن دفتر ۲۸۵۸۳ تلفن کارخانه ۹۱۰۵۵
ARREH IRAN
شرکت سهامی اره ایران
TEHRAN

آقای مهندس سمیعی معاون وزارت تولیدات کشاورزی ومواد مصرفی گفت:

سالیانه ۲۵ هزار تن ماهی از آب‌های شمال و جنوب صید میشود

آقای مهندس سمیعی معاون وزارت تولیدات کشاورزی و مواد مصرفی در آخرین روز تشکیل سمینار بررسی‌مسایل ماهی سخنرانی مفصلی پیرامون مسائل مربوط به مارکتینگ ماهی و فرآورده های آن بیان داشت .

آقای مهندس‌سمیعی گفت: بادر نظر گرفتن سرعت افزایش جمعیت دنیا که رقم آن پس از چهل سال دیگر به شش هزار میلیون نفر بالغ خواهد گردید و همچنین گرانی هزینه تولید مواد پروتئینی مشتق از گوشت‌و شیر و گوشت مرغ وخوك‌مشکلات روز افزونی را که درآینده‌جهت تهیه مواد پروتئینی مورد نیازبشر باآن روبرو خواهیم بودنمایان‌می سازد .

در حال حاضر مصرف سرانه مواد پروتئینی گوشت ایران ۱۳٫۶ کیلو گرم می باشد که در مقایسه با سایر ممالك دنیا کمبود تولید و مصرف مواد پروتئینی در ایران محسوب می گردد . بامقایسه آمار موجود جمعیت ایران در سال ۱۹۷۵ به ۳۲ تا ۳۴ میلیون نفر خواهد رسید و باین ترتیب با در نظر داشتن اهمیت تامین گوشت برای جمعیت اضافه شده وهمچنین لزوم افزایش مصرف سرانه‌فعلی اهمیت بهره‌برداری و استفاده از منابع‌دریای خزروخلیج فارس‌محرز می باشد .

کشور ایران بادسترسی کامل به آبهای دریای خزر در شمال وخلیج فارس و دریای عمان در جنوب از طریق‌نوارممتدساحلی واجد ذخایر کافی وقابل توجه ماهی میباشد. مضافا آنکه رودخانه ها ودریاچه های موجود در نقاط مختلف‌کشور امکانات پرورش ماهی و افزایش تولید آنرا در آبهای داخلی فراهم میسازد .

طول کلیه خطوط کرانه دریای خزر بالغ بر ۶۳۷۹ کیلو مترمی باشد که‌در حدود ۱۰۰۰ کیلومتر آن متعلق به کشور ایران است بحر خزر شاید در بین دریاهای سراسر جهان از حیث تغییرات هیدرو بیولوژی‌دارای وضع‌استثنائی باشد چنانچه در خلال سی سال گذشته سطح آب آن در حدود ۲٫۵ متر پائین رفته است وهمین امر سبب شده است که‌پورسنتاژ نمك آب بنحو بارزی افزایش‌یابد وتغییراتی دروضع موادغذائی‌موجود در آب بدهد و بالنتیجه یکی از عوامل کاهش بعضی از انواع ماهی در آن دریا بشمار آید .

البته عوامل دیگری از قبیل ایجاد سد های بزرك برروی رود خانه‌هاکه خود مانع عبور ماهی های مهاجر برای‌انجام عمل تخم ریزی بوده و نصب تلمبه‌های کشاورزی در مسیر رودخانه ها ، آلوده شدن آب رودخانه هابوسیله فاضل آبهای کارخانه های‌صنعت جدید التاسیس و صید های‌بیرویه دراین مورد نیز موثر بوده‌است. صنعت پرورش ماهی در آبهای داخل کشور گرچه جوان‌است ولی در مدت کوتاهی موفقیت‌های قابل توجهی مخصوصا در مورد پرورش قزل آلابدست آمده‌است باتوجهی که در مورد پرورش‌ماهی در آبهای داخلی بعمل می آید امکان دارد سرمایه های‌خصوصی قابل ملاحظه بطرف این صنعت‌مهم جلب گردد .

۲-خلیج فارس و دریای عمان

خلیج فارس با وسعتی معادل ۲۰۷۲۰۰ کیلو متر مربع دریائی و با عمق متوسط ۳۵ متر که‌عمیق ترین قسمت آن نزدیك آبهای ایران واقع است یك منبع عظیم ماهی و سایر موجودات دریائی‌را تشکیل میدهد دریای عمان که امتداد اوقیانوس هنداست و به باب هرمز منتهی میگردد دارای عمق بیشتری می باشد .طول‌سواحل ایران در خلیج فارس‌ودریای‌عمان در حدود ۲۰۰۰۰ کیلو متر بوده و موقعیت مناسبی رااز جهت بهره برداری از منابع دریائی و کشتی رانی برای ایران فراهم ساخته‌است وفور فراوانی منابع ماهی و ثروت طبیعی که درآبهای جنوبی ایران به صورت انواع ماهی ، میگو و صدف وجود دارد از دیرباز مورد تائید کسانی که دارای دانش تجربی بوده قرار گرفته

الف-انواع‌ماهی های دریای‌خزر

طبق مطالعات و تحقیقاتی که‌بعمل آمده در آبهای دریای خزر ورود خانه‌هائی که به‌آن دریا می‌ریزند تقریبا ۷۸ قسم ماهی زندگی می کنند .

میزان تولید ماهی

طبق برآوردی که انجام شده تولید ماهی در آبهای شمالی ، جنوبی و آبهای داخلی در حدود ۲۵هزار تن می باشد که‌درحدود پنج‌هزار تن از دریای خزرویست هزار تن آن از خلیج فارس‌ودریای عمان بهره برداری میگردد .

علاوه بر آن صید میگوبوسیله شرکت‌های خارجی که با شرکت سهامی شیلات جنوب قراردادبهره برداری دارند و همچنین صیادان آزاد بین ده تا دوازده هزار تن می باشند .

ماهی‌های غضروفی که ازدریای خزر صید می‌گرددپس‌ازاستحصال خاویار آن به‌خارج صادر میشود.

بازاریابی فعلی ماهی

باتوجه به وفور ماهی در آبهای ساحلی جنوبی ایران علت کمی نسبی میزان صید سالیانه راعلاوه بر نواقص وسایل صید می توان فقدان وسایل نگاهداری و حمل و نقل و همچنین نداشتن مشتری ثابت و عدم دسترسی به‌بازارداخلی شهرستان‌های ایران دانست .

علاوه براین روش توزیع‌و مارکتینگ ماهی بصورت ابتدائی و غیر کافی انجام میگیرد . باتوجه به وسایل و روشهائی که درحال حاضر برای صید ماهی خلیج‌فارس ودریای عمان و حمل و نگاهداری و فروش ان مورد استفاده قرار می گیرد نواقص زیادی در آن به چشم می‌خورد که قبل از اقدام به مطالعه و تنظیم و بااجرای هرنوع طرحی برای توسعه ماهیگیری در آبهای جنوبی کشور بایستی به آنها توجه کافی مبذول گردد . شاید بتوان گفت که ناکامی کوشش ها که در گذشته صورت گرفته معلول عدم توجه‌باینگونه مسائل و نادیده انگاشتن آنها بوده‌است . نقایص سیستم فعلی بهره برداری و مارکتینگ ماهی در جنوب بشرح زیر است

۱-وسعت ودامنه فعالیت ماهی‌گیران محلی محدود به صید در کناره‌های کم عمق ساحلی‌وجزایر است .

۲-قایق‌های مجهز به سردخانه برای صید یا جمع آوری ماهی به اندازه کافی موجود نمی باشد .

۳-در طول کناره‌های خلیج‌فارس بابنادر و جزایر غیر از سردخانه کوچکی واقع در بندر عباس و خرمشهر ایستگاه صیادی مجهزی که بتواند اقلا صید ماهیگیران محلی رادر سردخانه برای عرضه نمودن‌ببازار حفظ نماید وجودندارد

۴-جز در آبادان و خرمشهر در نقاط ساحلی دیگر خلیج کارخانه های یخسازی که بتواند بمقدار کافی یخ تولید نموده و برای حفاظت ماهی در ساعات اولیه صید در اختیار ماهی گیران قرار دهد وجودندارد .

۵-روش فعلی‌دود دادن و نمك‌سور کردن و خشك نمودن ماهی ومیگو دربرابر آفتاب بوسیله ماهیگیران محلی بسیار ابتدائی و غیربهداشتی می باشد .

مسایل مربوط به‌مارکتینگ‌ماهی

بطور کلی مسایل مربوط به مارکتینگ ماهی‌ازهنگامی شروع‌می شود که عمل صید انجام شده و ماهی به محل تخلیه ساحلی‌برای نگهداری یا فروش یا ارسال بکارخانه کنسرو یا آرد ماهی کارخانه تهیه فیله ماهی و غیره فرستاده میشود محل و طرز قرار گرفتن ساختمان هاو تاسیسات مختلفه و سهولت انجام عملیات و حمل ونقل تاثیر کلی دارد .

آشنانمودن مردم به اهمیت مصرف ماهی

بابهبود وضع‌درجه بندی‌واستاندارد کردن ماهی و تغییر شکل ماهی‌به صورت فیله و ایجاد شبکه کامل توزیع می توان مردم را تشویق‌به مصرف ماهی نمود . چون ماهی‌های خلیج فارس و دریای عمان عموما ازحیث‌شکل و اندام نسبت به‌ماهی های دریای خزر زشت و از نقطه نظر ظاهر مورد توجه مصرف کنندگان قرار نمی گیرندایجاد کارگاه های تهیه و بسته بندی فیله‌ماهی درپایگاه های ماهی‌گیری ضروری می باشد .

فیله‌ماهی های خلیج فارس ودریای عمان بعلت نداشتن استخوان‌های ریز در گوشت بسیار مرغوب می باشد . هزینه‌ای که برای انجام این‌امر مهم بکار میرود در مدت بسیار کوتاهی برگشت داده میشود زیرا:

۱-چون تقریبا یك دوم از وزن ماهی های خلیج فارس و دریای عمان را گوشت خالص تشکیل میدهد در مخارج سردخانه وحمل ونقل از پایگاه های‌ماهیگیری ساحلی به نقاط مصرف بمیزان دو سوم‌کلیه هزینه عملیات مزبور نسبت به ماهی کامل صرفه‌جوئی میگردد .

۲-از سرو دم واستخوان آن با اضافه کردن بماهی های غیر خوراکی به اغلب بمقادیر زیادی صید می گردد می توان اردماهی که در حال حاضر برای مصارف داخلی خوراك دام و طیور ارخارج کشور وارد می گردد تولیدنمود.

۳-چون جدا کردن پوست و سرودم وداخل شکم ماهی مخصوصادرحال طاقت فرسا و مشکل است‌مسلما انجماد برای خانم های خانه‌دارکار ماهی جنوب بصورت فیله که‌همواره بدون هیچ‌زحمتی قابل پخت می‌باشد مورد استقبال مصرف کنندگان قرارخواهد گرفت و میزان فروش افزایش‌خواهدیافت.

۴-تهیه فیله‌ماهی در کارگاه های ساحلی علاوه بر مزایای فوق الذکر از نظر حفظ بهداشت‌عمومی ورعایت نظافت شهرهای مصرف کننده‌ماهی بسیار قابل توجه‌است

آگهی مناقصه

سازمان نقشه برداری مقدار ۲٫۵ تن پودر سمباده ۱۸۰ _۲۰۰ ۲۵۰ مورد نیاز چاپخانه خودرا که باید توام با براده آهن باشد از طریق مناقصه خریداری مینماید .

داوطلبان شرکت در مناقصه میتوانند برای دریافت برك‌شرایط معامله که باید امضاء و ضمیمه پیشنهاد شود همه روزه در ساعات اداری‌باداره کار پردازی این سازمان مراجعه نمایند .

پیشنهادات تا ساعت ۹صبح روز ۴۷٫۴٫۸ دریافت و در ساعت ۱۰ صبح همان روز در اداره کارپردازی سازمان باز و قرائت خواهد شد . الف ۲۶۷۵

آ-۱۵۵۶۲ سازمان نقشه برداری

اطلاعات سال

با مطالب و مشخصات زیر بزودی منتشر میشود

- ۹۰۰ صفحه باجلد ضخیم سلفون که هرگز کهنه نمیشود
- کاغذ سفید اعلا - چاپ رنگی‌از ایران چاپ
- ۱۰۰۰ گراور رنگی و سیاه وسفید
- یك‌آلبوم کامل و نفیس ازمراسم تاجگذاری شاهنشاه (در ٦ رنك)
- دو کتاب مستند جاسوسی شگفت انگیز اختصاصی اطلاعات سال‌ترجمه رضاعقیلی (درداخل اطلاعات سال)
- یك آلبوم کاریکاتور از کاریکاتوریست های خارجی واردشیر محصص
- یك آلبوم ۱۰۰ صفحه ازبهترین‌آثارعکاسان معاصر ایران و جهان
- معرفی کامل سرزمین عجیب ویتنام‌و جنگجویان آن
- آرشیو کامل اخبار ووقایع سال۱۳٤٦(کلیه اخبار ورویدادهای‌ایران‌وجهان
- ۱۰۰ رپورتاژ و مقاله علمی - اقتصادی - ادبی - هنری - اجتماعی وسیاسی
- یك مجموعه باارزش و جالب برای کتابخانه شما
- اگر مدت یکسال آنرا مطالعه کنید به پایان نخواهد رسید و سالهای بعد نیز بمطالعه آن نیاز دارید

قیمت ۱۲۵ ریال

تبریکات

تیمسارسرلشگر پرویز خسروانی

انتصاب آن تیمسار را بمعاونت نخست وزیری صمیمانه‌تبریك میگوئیم .

احمدی ،ذوالفقاری ، اسدی ، اشتری ، مینوزاده

آ-۱۵۳۲٤

تیمسارسرلشگر پرویز خسروانی

انتصاب شایسته جنابعالی رابمقام معاونت نخست‌وزیری تبریك میگوئیم

اسلام دوست ، تقی‌زاده ، مصطفوی ، پیروزاده ، صمیمی

آ-۱۳۵۲٦

تیمسارسرلشگرپرویزخسروانی ریاست محترم سازمان تربیت بدنی و تفریحات سالم ایران

صمیمانه ترین تبریکات مارا بمناسبت انتصاب به مقام معاونت نخست‌وزیری بپذیرید .

آ-۱۵۳۲۸ جلالی ، سلامی ، روشندل ، پورمنصوری

تیمسارسرلشگر پرویز خسروانی

انتصاب شایسته آن تیمسار رابسمت معاونت نخست‌وزیری صمیمانه تبریك عرض مینمائیم .

آ-۱۵۳۳۰ صفوتی ، بینا ، روشنیان ، دبیری

تیمسارسرلشگر پرویز خسروانی

انتصاب جنابعالی را بمعاونت نخست وزیری صمیمانه تبریك میگوئیم .

دکتر محامدی ، دکتر سیرتی ، دکتر سبحانی ،دکتر سجادی

آ-۱۵۳۳۲

تیمسار سرلشگر پرویز خسروانی ریاست محترم سازمان تربیت‌بدنی و تفریحات سالم ایران

انتصاب شایسته آن تیمسار را بمقام معاونت نخست وزیر که بلاتردید در توسعه و تعمیم ورزش کشور موثر خواهدبود تبریك میگوئیم

دکتر بهره‌مند ، دکتر سروش ، دکتر فرارونی،دکتر علی‌پور

آ-۱۵۳۳٤

تیمسار سرلشگر پرویز خسروانی معاونت محترم نخست وزیر و ریاست سازمان تربیت بدنی و تفریحات سالم ایران

انتصاب جنابعالی رابمعاونت نخست‌وزیری تبریك عرض نموده و موفقیت روز افزون شمارا در راه خدمت بشاهنشاه آریامهر و میهن عزیز از خداوند بزرك مسئلت مینمائیم .

بزرگوار .امیری ، کوشیار ،سیارزاده ،مرتضوی، خدادادی

آ-۱۵۳۳٦

تیمسار سرلشگر پرویز خسروانی ریاست محترم سازمان تربیت بدنی و تفریحات‌سالم ایران

انتصاب شایسته آن تیمسار را بمقام معاونت نخست‌وزیری تبریك عرض نموده امیداست در ظل توجهات خدای بزرك در راه خدمت بشاهنشاه آریامهر و میهن عزیز موفق باشید .

مهندس پازوکی ،مهندس صابر ،مهندس علائی،مهندس پرتو

آ-۵۳۳۸

تیمسار سرلشگر دکتر ابوالحسن سعادتمند

ترفیع تیمسار گرانمایه را صمیمانه تهنیت عرض مینماید

آ-۱۵٤۷٦ مشهد . سروان پیاده غلامرضا لنگری

انجمن دوشیزگان وبانوان

نامنویسی برای دوره جدید :

کلاس منشیگری

شامل : حسابداری - بایگانی - نامه‌نگاری اداری - اصول منشیگری - ماشین نویسی - آشنائی باقوانین - آداب معاشرت -آشنائی با ماشین های حساب ...

زیر نظر دکتر سلطانی - دکتر حاج سید جوادی - خانم مهرانگیز علیزاده - دوره سه‌ماه- شهریه ۸۰۰ ریال

علاوه براین ، برای‌دوره جدید این کلاس ها نام نویسی میشود :

خیاطی - آشپزی - آرایش و زیبائی -ماشین نویسی - گلسازی - گل آرائی - زبان انگلیسی

برای نام نویسی‌بدبیرخانه‌انجمن دوشیزگان وبانوان (بهارشمالی -نبش نامجو - تلفن: ۷۵٦۸۳۱و۷٦٤۹۸٤) مراجعه فرمائید

دختران و پسران ایران

روز سه‌شنبه هرهفته فقط یك مجله می‌خوانند .

اطلاعات

دختران وپسران

سرکار خانم صفی‌نیاریاست محترم دبیرستان عبدالله‌مستوفی

انتخاب دختر شایسته جهان رااز آن دبیرستان بسرکار و دبیران محترم تبریك عرض نموده موفقیت بیشتر شما را درخدمت بفرهنك و میهن عزیز خواستاریم .

آ-۱۵۳۸۸ محمود زهری و بانو

جناب آقای دکتر شاهقلی وزیر محترم بهداری

انتصاب شایسته جنابآقای دکتر جلالی پزشك عالیقدر رابه ریاست بهداری کل همدان صمیمانه تبریك میگوئیم .

کاظم فاضلی ، محمد شیخ ،اسدالله سوداگر ، جواد طباطبائی احمد خوانساری ، محمود رضوی ، یوسف سوداگر ،هوشنك جوادی، علی بختیاری ، علی‌اکبر الطافی ،و صدهاامضای دیگر

آ-۱۵۳۵۰

آگهی مسابقه ورودی دانشکده کشاورزی رضائیه

دانشکده کشاورزی رضائیه برای سال تحصیلی ٤۸-۱۳٤۷ تعدادی دانشجو ازبین دارندگان گواهینامه کامل متوسطه (رشته های ریاضی و طبیعی) ازطریق مسابقه می‌پذیرد :

مدت تحصیل دردانشکده کشاورزی رضائیه برای اخذدیپلم مهندسی کشاورزی (باارزش لیسانس) چهارسال خواهدبود

امتحانات مسابقه ورودی دررضائیه انجام خواهدگرفت ومواد امتحانی بشرح زیراست :

ریاضیات و طبیعیات زبان فارسی وزبان خارجه فیزیك وشیمی

نام‌نویسی داوطلبان شرکت درمسابقه ورودی بوسیله مکاتبه و باارسال مدارك و اوراق مشروحه زیرانجام خواهدگرفت:

۱-یك‌برك رونوشت مصدق شناسنامه

۲-چهار قطعه عکس ٤×٦ که‌درسال جاری گرفته شده‌است (پشت عکس نام و نام‌خانوادگی داوطلب نوشته شود)

۳-رسید بانك بمبلغ پانصدریال به‌حساب شماره۷۱۸۸دانشکده کشاورزی دربانك ملی شعبه رضائیه (درصورتیکه توسط یکی از بانکها به‌شماره حساب ۷۱۸۸ حواله شود نسخه‌اول حواله باید ضمیمه مدارك ارسال گردد .)

٤- مشخصات والی یاکفیل داوطلب بشرح‌زیر:

الف -نام ونام خانوادگی .

ب- نسبت او باداوطلب.

ج - نشانی دقیق محل سکونت فعلی .

تقاضای ثبت‌نام طبق‌نمونه‌ای که ذیلا درج میشود و به خط شخص‌داوطلب نوشته‌خواهدشد بایدتاآخرروز بیستم تیرماه۱۳٤۷ بوسیله پست سفارشی دوقبضه به‌دفتر آموزش دانشکده کشاورزی رضائیه فرستاده شود .

بدرخواستهائیکه کلیه‌اوراق و مشخصات مشروحه بالا منضم نباشد ویاپس از تاریخ بیستم تیرماه ارسال شود ترتیب اثر داده نخواهد شد و همچنین وجه‌ماخوذه بابت حق‌نام‌نویسی به‌هیچ‌عنوان مسترد نخواهد گردید .

تاریخ ومحل توزیع کارت شرکت درمسابقه ورودی ونیز تاریخ امتحان بعدا بوسیله جراید باطلاع داوطلبان خواهد رسید

سرپرست دانشکده کشاورزی رضائیه

دکتراسماعیل صمدی

برگ درخواست ثبت‌نام

برای شرکت درمسابقه‌ورودی‌دانشکده کشاورزی‌رضائیه

اینجانب امضاء کننده بامشخصات زیر:

نام خانوادگی نام شماره شناسنامه صادره از متولد سال

در محل‌اقامت : شهرستان : خیابان کوچه شماره پلاك

شماره تلفن که درسال تحصیلی بامعدل رشته

دبیرستان

متفرقه را بپایان رسانده‌ام .

داوطلب شرکت درمسابقه‌ورودی‌دانشکده کشاورزی رضائیه میباشم‌وزبان‌خارجه‌ایکه امتحان خواهم داد است .

ضمنا یك برك رونوشت شناسنامه‌وچهار قطعه عکس ٤×٦ و رسید بانکی بمبلغ پانصد ریال‌که به‌حساب شماره ۷۱۸۸ دانشکده کشاورزی رضائیه به شعبه‌بانك پرداخته‌ام وهمچنین مشخصات ولی خودرا در برك جداگانه‌ای به ضمیمه‌ارسال‌میدارم

نام خانوادگی نام نشانی

تاریخ محل امضاء

چیلر ساخت ایران

برای ایجاد تهویه مطبوع با مشخصات زیر از ۷½ تن تا ۱۰۰ تن برودت با ۵ سال تضمین

تحویل فوری

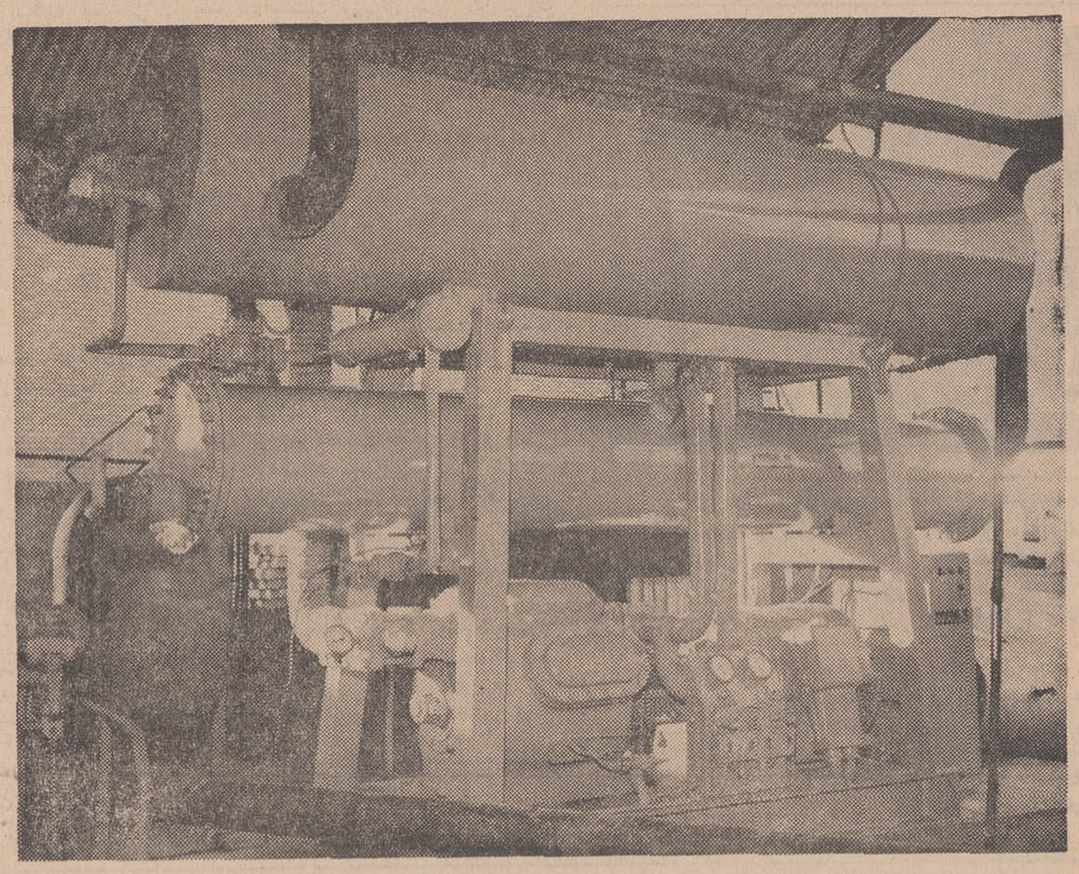

چیلر ساراول بظرفیت ۱۰۰ تن در حین آزمایش درکارخانه

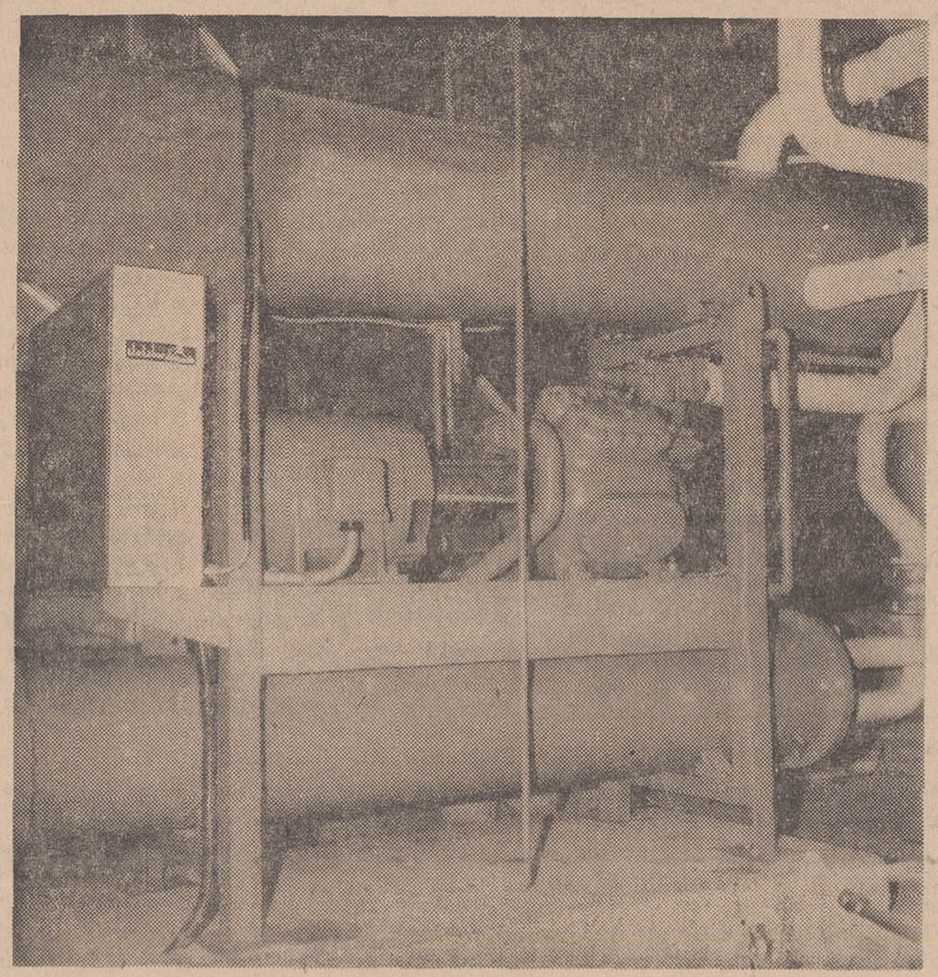

چیلر ساراول بظرفیت ۷۵ تن نصب شده ودرحین بهره برداری دریکی از سینماهای مجلل تهران

مشخصات فنی چیلر ساراول بشرح زیر میباشد:

۱ـ موتور زیمنس ستاره مثلث سه فاز ۵۰ سیکل ۳۸۰ ولت با دور ۱۴۵۰ در دقیقه
۲ـ راه انداز موتور ستاره مثلث و ومجهز بمحافظ حرارتی
۳ـ کمپرسور ساخت ویلتر آمریکا
۴ـ کنترل‌کننده فشار ماکزیمم ومینیمم
۵ـ کنترل‌کننده تامین فشار روغن
۶ـ شیر انبساط
۷ـ شیردستی روی خط مایع
۸ـ شیرالکتریکی روی خط مایع
۹ـ شیر برای گاز دادن
۱۰ـ فیلتر خشک‌کن قابل تعویض
۱۱ـ شیشه نشان دهنده مایع
۱۲ـ شیراطمینان دوبل روی کندانسور
۱۳ـ شیر تخلیه گاز روی کندانسور
۱۴ـ شیر اطمینان روی اواپراتور
۱۵ـ ۱۰۰ وات المان حرارتی در کارتر
۱۶ـ درجه فشار سنج برای مکش وفشار ودرجه روغن سوارشده باشیرهای مربوط
۱۷ـ کنترل برای جلوگیری از یخ زدن
۱۸ـ کمپرسور مجهز به سیستم تغییر ظرفیت (Capacity Reduction) در ۴ مرحله ۲۵٪ ، ۵۰٪ و ۷۵٪ میباشد (منوط به سفارش)
۱۹ـ کندانسور نوع لوله‌ای قابل تعویض
۲۰ـ اواپراتور دارای لوله بافین‌های داخلی
۲۱ـ مشخصات کار دستگاه

الف درجه حرارت آب خروجی چیلر = ۴۵ درجه فارنهایت
ب درجه حرارت آب ورودی چیلر = ۵۵ درجه فارنهایت
ج درجه حرارت آب ورودی بکندانسور = ۸۵ درجه فارنهایت
د درجه حرارت آب خروجی کندانسور = ۹۵ درجه فارنهایت
ه درجه حرارت تقطیر کندانسور = ۱۰۵ درجه فارنهایت

۲۲ـ گازمبرد فریون ۲۲

1— Motor: Siemens Star-Delta 380/50/3, 1450 RPM.
2— Motor Starter: Star Delta with thermal overload protection.
3— Compressor: Vilter Manufacturing Co., U.S.A.
4— Dual Pressure Control.
5— Oil Safety Switch.
6— Thermostatic Expansion Valve with External Equalization.
7— Liquid Service Shut-Off Valve.
8— Liquid Line Solenoid Valve with Pump down circuit.
9— Refrigerant charging Valve.
10— Liquid Line Replaceable Type Filter Drier.
11— Liquid Line Double Port Sight-Glass with Moisture Indicator.
12— Duplex Refrigerant Relief Valve for Condenser.
13— Purge Valve for Condenser.
14— Water Relief Valve for Evaporator.
15— 100 Watts Crankcase Heater.
16— Suction and discharge pressure gauges mounted on an angle bracket with Oil Pressure Gauge mounted on the crankcase with shut-off Valve.
17— Anti-Freeze Control.
18— Four Steps Capacity Reduction (Optional)

%25 %50 %75

19— Condenser: Shell and Tube, 3 pass, Large Capacity with replaceable finned tube and liquid subcooling circuit.
20— Evaporator: Shell and Tube, 2 Pass, with replaceable internally finned tube. Water guiding baffles, Ample surface to super-heat the suction gas up to 10 °F.
21— Performance.

(a) Chiller water outlet temp = 45 °F
(b) " " inlet = 55 °F
(c) Condenser water inlet temp = 85 °F
(d) Condenser water outlet temp = 95 °F
(e) Condensing temperature = 105 °F

22— Refrigerant: Freon 22.

شرکت صنعتی ساراول

ویلا خیابان دامغان شماره ۶ تلفنهای ۶۱۲۲۲۹ و ۴۳۹۵۲

آ ـ ۱۵۱۷۸

خودکشی در تهران

یك بررسی تحقیقی مستند درمورد خودکشی های سال ۱۳۴۵ و ۱۳۴۶ زنها بیشتر دست بخودکشی میزنند

یك مرد ۸۴ ساله خودکشی کرد

هفته قبل جوانی خود را از یك عمارت پنج طبقه در تهران بزیر افکند و بحیات‌خویش خاتمه داد. باین مناسبت آقای دکتر مجابی مقاله تحقیقی زیر را از چگونگی خودکشی ها در تهران تهیه کرده است :

● خودکشی، عملی ضد اجتماعی

خودکشی واکنش فرد در برابر اجتماعی است که آنرا نپذیرفته است. کسی که دست‌به خودکشی میزند علاوه بر اینکه حسابش رابا خویشتن تسویه می کند در برابر اجتماع و محیط خود نیز حالتی بخود می گیرد که رنك‌ضداجتماعی دارد زیرا علاوه بر اینکه باخودکشی مسئولیت های فردی خود را منکر میشود با گسستن خود از اجتماع مسئولیت های جمعی خود را نیز به یکباره نفی می کند. خودکشی بیشتر با کیفیت بافت‌و قشر بندی جامعه بستگی دارد.

آرزو های انجام‌ناشده، گسترش تمدن صنعتی که‌مهاجرت‌وگرسنگی را بدنبال دارد، درهم ریختگی تعادل فکری در آشوب شهر های بزرك، درهم شدن طبقاتی که از نظر فرهنگی و طبقاتی بایکدیگر تنافر دارند موجب بروز کشمکشی های ذهنی و بازیهای عناد آمیزی میشود که‌فردرا در برابر روابط پیچیده و قاهری که بر او چیره شده بیدفاع میگذارد و راههای امید را بر او می بندد.

✻ خودکشی های کاذب

در اینجا مساله «مبارزه‌وتحمل» و یا «نومیدی» مطرح‌میشود آنکس که پدیداری می کند عاقبت مفری می جوید و دیگری که فرو میماند به سودای خودکشی روی می‌آورد. با نظری اجمالی در مورد خودکشی کنندگان و پاره‌ای از آنان که بهبودی‌یافته‌اندنکته‌ای‌دیگرآشکار میشود. اکثریت قریب باتفاق خودکشی کنندگان پس از اقدام‌به خودکشی پشیمان شده و برای باز یافتن زندگی به تلاش برخاسته و با استقامت از خویشان وپزشکان دوباره زندگی را از سر گرفته‌اند. و این‌وضع‌نشان میدهد که«شکست نهائی» که آنانرا به خودکشی واداشته جز شکستی کاذب نبوده‌و در برابر غریزه‌حیات‌بسی‌ناچیزبوده است.

مثلا رد شدن در امتحانات، شکست در عشق یانامهربانی شوهر درهای امید را بروی کسی بسته است اما طعم ناگوار مرك از اینها هم تلخ تربوده است.

اکنون آمار خودکشی سال ۴۵ و ۴۶ شهر تهران را در پیش روی داریم که البته در نسبی بودن آنها شك نیست ولی میتواند معیار و گزینه خوبی برای بررسی باشد.

● اکثریت بازنهاست

در سال ۴۵ تعداد ۵۴۷ زن‌ومرد دست به خود کشی زده‌اند که از این گروه ۵۰۰ نفر از مرك رهائی یافته‌اند و تنها ۴۷ نفر به هلاکت رسیده‌اند.

اکثریت خودکشی کنندگان یعنی ۲۸۵ نفر از آنان زن بوده و بقیه مردند. این علل زنان را به خودکشی واداشته‌است :

ناسازگاریهای خانوادگی، ناکامی های عشقی، مردود شدن در - امتحانات فقر و بیکاری، ناراحتی های روحی و جسمی و سقط جنین که به ترتیب قربانیانی داشته‌و علل دیگری چون تعداد زوجات، اختلاف با کارفرما و جلوگیری ازحاملگی نیز در خود کشی زنان بی تاثیر نبوده است.

● علل خودکشی مردان

عللی که مردان را به خودکشی واداشته همان هاست با این تفاوت که نسبت و ترتیب آن فرق میکند و گرفتاریهای شغلی دیگری‌چون بدهکاری ورشکستگی و اعتیاد به مواد مخدره را نیز باید به آن اضافه کنیم.

این خودکشی بیشتر در سنین ۱۵ تا ۲۹ سالگی بوده‌است‌سنین خطرناك جوانی‌که در آن مسائل رنك احساساتی دارد. ناکامیهای کوچك واکنش های بزرك در روح پر آشوب ضمن تازه بدوران آمده هابرمی انگیزد و هرچه سال های عمر از این «حوزه آشوب» بالاتر میرود اندیشه و تجربه‌مردان‌آنانرا از نیستی زینهار میدهد: بیشتر دلبستگی باشد بدنیا پیررا.

چنانکه در سنین‌بین ۵۰ تا ۸۴ سالگی تنها ۸ نفر خودکشی کرده که یکی از آنان ۸۴ساله‌بوده‌است و معلوم نیست این جوان ناکام را چه عاملی به سوی مرك سوق داده است حال‌آنکه مرك طبیعتا در چند قدمی او بوده است.

✻ عدم تعادل

فکر خودکشی گاه کسی رارها نمی کند و فرد برای چندمین بار دست به خودکشی میزند چنانکه صفحه حوادث روزنامه گاهی از این کار های جنون‌آمیز خبر می دهد، غالب این افراد دچار اختلال و عدم تعادل روانی بوده‌و این آشفتگی آنانرا همواره‌بسوی‌نیستی می راند.

در سال ۴۶ (و تحلیل سال ۴۷ نیز)نسبت خود کشی تغییر چندانی نکرده است جز اینکه گسترش صنعت و دگرگون شدن نهاد های اجتماعی و نفوذ فرهنك های قاهرو در هم شکستن‌فردیت در برابرنظام اجتماعی، خودکشی‌راا کنون‌مساله‌ای جدی و قابل تعمق جلوه میدهد.

● تباهی اخلاق

با آنکه تعداد خودکشی در ایران نسبت به سایر کشور ها بسیار کم است و این تعداد تازه از شهر تهران - که شهری بی سیما و ویرانگر است - بدست‌آمده‌معذلك این بیماری‌اجتماعی نشان‌ازواژگونی ارزشها و تباهی اخلاقی میدهد و بجاست که ریشه های دردمندی و درمانشناسی آنرا نیك بازیابیم و بشناسیم. خاصه اکنون که‌تابستان فرارسیده و طبق آمار موجودفصل تابستان فصل خودکشی‌است(مردود شدن در امتحانات خاصه‌درشهریور گرم شدن بازار عشق های جوانانه و ...) که‌خدای ما را از لغزش های تابستانی مصون دارد.

استخدام پرستار کارآموز

برای آموزشگاه عالی‌پرستاری - آبادان

شرکت ملی نفت ایران عده‌ای دوشیزه برای تحصیل و کارآموزی در آموزشگاه عالی پرستاری آبادان با شرایط زیر استخدام مینماید :

۱- دارای دیپلم ششم طبیعی و یاریاضی باشند.
۲- سن داوطلبان بین ۱۸ تا ۲۵ سال باشد.
۳-درآزمایش‌هوش وربان‌انگلیسی‌ومصاحبه‌موفق گردند.
۴- صحت مزاج‌آنان از طرف بهداری شرکت ملی نفت ایران گواهی شود.
۵- سپردن تعهد کتبی مبنی بر خدمت‌درسرکت‌دردوره آموزش‌وسه‌سال خدمت پرستاری‌ازاتمام‌دوره‌تحصیلات.

کارآموزان درمحل شبانه روزی پرستاران درآبادان سکونت خواهند نمود و دردوره‌تحصیل کارآموزی حقوق کافی‌دریافت‌خواهندکرد.

دوره تحصیلی و کارآموزی در آموزشگاه عالی‌پرستاری آبادان سه سال است. در پایان دوره کارآموزی چنانچه از عهده امتحان نهائی برایند از طرف وزارت‌آموزش‌و پرورش بدریافت گواهینامه پرستاری که‌معادل‌لیسانس میباشد نائل خواهند گردیدودربهداری شرکت ملی‌نفت ایران بکار ادامه خواهند داد.

فارغ‌التحصیلان خرداد ماه سال جاری میتوانند با در دست داشتن کارت شرکت در امتحانات نهائی سال ششم طبیعی ویاریاضی و یا گواهینامه دبیرستان مربوطه دال بر موضوع فوق جهت نام‌نویسی مراجعه نمایند دولی در هر حال باید مدرك قبولی کامل دوره متوسطه را حداکثر تا پانزدهم تیرماه‌سال جاری‌باداره استخدام تسلیم نمایند.

داوطلبان میتوانند از روز دوشنبه بیستم خرداد ۱۳۴۷ تا پایان وقت‌اداری روزچهارشنبه پنجم تیر ماه ۱۳۴۷ از ساعت ۹ الی ۱۲ صبح برای ثبت نام با در دست داشتن اصل مدرك تحصیلی اصل شناسنامه و ۲ قطعه عکس ۴×۶ به اداره استخدام شرکت ملی‌نفت ایران واقع در خیابان سپهبدزاهدی کوچه شریف مراجعه نمایند.

تاریخ و محل امتحان بعدا آگهی خواهد شد. ۱-۳ آ-۱۴۴۳۴

آگهی مزایده کتبی

باشگاه خلبانی و فنی هواپیمائی کشوری ایران یکدستگاه اتوبوس مدل ۵۸ باموتور جمس شش سلندر ۳۳نفره را ازطریق مزایده کتبی بفروش میرساند.

طالبین جهت بازدید اتوبوس منظوربه‌پادگان قلعه‌مرغی آموزشگاه خلبانی مراجعه و پیشنهادات خود را تا تاریخ۲۰ر۴ر۴۷ به باشگاه خلبانی واقع در خیابان شاهرضا جنب سینما پلازا به اداره طرحها و برنامه ها واگذار نمایند.

باشگاه خلبانی و فنی هواپیمائی کشوری ایران

۱-۳ آ-۱۵۳۹۰

اگهی دعوت مجمع عمومی عادی سالیانه

مجمع عمومی عادی سالیانه شرکت سهامی برق خمسه‌درساعت ۴ونیم بعدازظهر روزچهارشنبه ۱۹ر۴ر۴۷ دردفتر شرکت (محل کارخانه) تشکیل میگردد. از عموم سهامداران محترم خواهشمند است درموعد معین حضور بهمرسانیده ویانماینده یاوکیل قانونی‌خود را معرفی فرمایند

دستور جلسه

۱-استماع گزارش هیئت‌مدیره و بازرسان
۲-تصویب بیلان و تقسیم سودسال۱۳۴۶
۳-تعیین خط‌مشی آینده

آ-۱۵۵۳۴ شرکت سهامی برق‌خمسه

آگهی استخدام

شرکت ملی نفت ایران بخدمات عده‌ای دوشیزه یاخانم پرستار با مشخصات زیر برای‌خدمت در کادربهداری‌وبهداشت شرکت ملی‌نفت درمناطق نفتخیز نیازمند است :

۱- دارا بودن لیسانس پرستاری
۲- نداشتن تعهد خدمت در سایر موسسات
۳- آشنائی بزبان انگلیسی(خواندن- نوشتن- وتکلم)
۴- سن بین ۲۰ تا ۳۵ سال

متقاضیان واجد شرایط می توانند بادر دست داشتن مدارك تحصیلی در روز های اداری بین ساعت ۸ الی۱۲ ظهر بـه اداره استخدام شرکت ملی نفت واقع در خیابان سپهبد زاهدی‌کوچه شریف‌مراجعه نمایند. آ-۱۵۳۷۶ ۱-۳

مفاون طرحها وبررسیهای وزارت‌آبادانی و مسکن

از مناطق زلزله زده آذربایجان وساختمانهای دانشگاه تبریز بازدید کرد

معاون طرحها و بررسیهای وزارت آبادا نی و مسکن بهمراه معاون دانشگاه ومدیر کل آبادانی و مسکن استان هنگام بازدید ازساختمانهای نیمه تمام دانشگاه تبریز

چند روز قبل آقای دکتر مسعود اهری معاون طرحها و بررسیهای وزارت آبادانی و مسکن بمنظور بازدید از ساختمان‌های دست اقدام دانشگاه تبریز و همچنین مناطق سیل‌زده وزلزله زده آذربایجان‌وارد تبریز شده و مورد استقبال مقامات اداره کل آبادانی ومسکن استان آذربایجان شرقی قرار گرفت.

آقای دکتر مسعود اهری بعدازظهر همان روزباتفاق‌آقای‌مهندس‌شمیرانی مدیرکل آبادانی و مسکن استان درجلسه‌ایکه دراطاق‌کارآقای‌معاون دانشگاه تبریز تشکیل یافت‌شرکت کرد. دراین جلسه ابتداء معاون دانشگاه احتیاجات ساختمانی و آبادانی این دانشگاه را تشریح‌نمود واز آقای دکتر اهری خواستند که دستور لازم برای تسریع درعملیات ساختمانی به‌پیمانکاران مربوطه داده شود. آقای دکتر اهری‌ضمن‌سخنانی گفت درسال ۴۷ از اعتبارات‌عمرانی و آبادانی کشور وزارت آبادانی و مسکن اعتبار قابل توجهی بدانشگاه تبریز اختصاص داده است که‌نسبت بسال‌های قبل بسیار افزایش داشته است ایشان آنگاه قول داد که تمام احتیاجات‌ساختمانی دانشگاه‌رابعرض آقای دکتر نهاوندی وزیرآبادانی و مسکن برساند. پس از این جلسه آقای معاون وزیر بهمراه مدیرکل آبادانی و مسکن استان، معاون دانشگاه تبریز و چندتن‌ازمهندسین آن اداره از ساختمان‌های نیمه‌تمام دانشگاه بازدید بعمل آورده و دستوراتی درامر تسریع عملیات‌به مسئولین مربوطه داد.

بعدآقای دکتر مسعود اهری برای تکمیل ومرمت ساختمان زندان شهربانی تبریز هم دستور لازم داد وقرار شد عملیات تکمیلی ساختمان آن تاآخرشهریورماه باتمام رسیده ومورد استفاده قرار گیرد. همچنین بدستور ایشان عملیات ساختمانی خوابگاه دختران دانشجوی دانشگاه تبریز ازدیروز آغاز گردید.

آقای دکترمسعود اهری معاون طرحها وبررسی های وزارت‌آبادانی ومسکن سپس طی مسافرت چند روزه خود باتفاق آقای مهندس شمیرانی مدیرکل آبادانی‌ومسکن آذربایجان شرقی احتیاجات عمرانی وآبادانی شهرهای اهر. کلیبر و مناطق‌ساحل‌رودارس‌راموردرسیدگی قرارداد. ایشان همچنین از نقاط سیل‌وزلزله زده رودارس‌وشهرستان ماکو بازدید کرده و بررسیهائی بمنظور خانه‌سازی در دهات بعمل آورد تادرآینده نزدیك کمك های عمرانی وساختمانی دراین نقاط‌انجام گیرد.

رپورتاژ از خبرنگارتبریز

آقای دکترمسعود اهری‌معاون‌وزارت آبادانی ومسکن باتفاق آقای مهندس شمیرانی مدیرکل آبادانی و مسکن‌استان‌و معاون دانشگاه تبریز از ساختمانهای دانشگاه بازدید میکنند

راههای مبارزه بامگس

باشروع فصل تابستان ،همچنانکه بتدریج هوا روبگرمی میرود، بار دیگر مگس دشمن سلامت بشر،از خوابگاه زمستان خود بیرون می آید وفعالیت خطرناك خودرا آغازمیکند مگس‌ها که در فصل زمستان خود را در لانه‌هایشان مخفی ساخته ودر واقع بخواب زمستانی فرو رفته‌اند، روزهای گرم تابستان را بهترین فصل برای زادوولد تشخیص داده هرجا که دستشان برسد، درزوایای ساکت منزل ، در گوشه و کنار مناطق آلوده و نمناك حتی روی غذیه وخوراکیها شروع به تخم گذاری می کنند وطی مدتی کوتاه به هزاران وهزاران هزار افزایش می‌یابند.

بایستی توجه داشت که تنها کثافت باعث تولید مگس درتابستان نیست، بلکه هر نوع آلودگی دیگری از قبیل ریختن شیرینی ،ته مانده غذاها وحتی اجساد حشرات وجانوران دیگری که بطرق مختلف ازبین رفته‌اند در ازدیاد و افزایش

سریع پشه و مگس موثراست.

● چه باید کرد ؟

در فصل بهارو بخصوص درتابستان که انسان به استراحت و آرامش بیشتری نیاز دارد هیچ چیز باندازه مگس وپشه مزاحم استراحت و آسایش انسان نیستند.

علاوه‌بر اینکه از این جهت مگس‌و پشه دشمن سرسخت سلامت انسان هستند ، از این نقطه نظر که عامل بزرك حمل و نقل کثافات ومیکرب از نقاط آلوده به البسه واغذیه‌بوده حتی گاهی اوقات مدفوع خودرا نیز برجای می گذارند نیز مبارزه‌جدی ومداوم با حشرات و بخصوص با مگس وپشه‌برای‌هر خانواده‌ضروری ولازم است.

برای مبارزه‌با این دشمن موذی سلامت وآرامش بایستی در وهله اول سعی کنیم که محیط زندگانی همیشه نظیف و پاکیزه بوده جداازایجاد هرگونه آلایش و کثافتی جلوگیری نمائیم معهذا با این وصف نمی‌توان مطمئن شد که بدین طریق برای همیشه از دست آنها در امان خواهیم بود بلکه‌حتما بایستی باداروهای مخصوص ضد حشرات که خوشبختانه امروزه‌بحد وفور در اختیا رهمگان است بطور مداوم محیط خانه واداره وخلاصه هرکجا راکه زندگی می کنیم از وجود مگس ، پشه و سایرحشرات پاك و منزه نمائیم .

شرکت سهامی کاردار

از عموم دارندگان سهام خود دعوت مینماید که در جلسه مجمع عمومی فوق‌العاده روز شنبه ۱۵ تیر ماه ۴۷ ساعت ۵بعد ازظهر بارعایت ماده ۲۵ اساسنامه در محل شرکت واقع در خیابان‌سعدی حضوربهمرسانند.

دستور جلسه:

۱- تصویب بیلان عملیات سال ۱۳۴۶

۲- تغییر موادی چند از اساسنامه

۳- تعیین خط مشی آینده شرکت

۸۲۵۵-۱

خداحافظی

اکنون که عازم‌زیارت‌امام هشتم شیعیان میباشم بدین وسیله از دوستان‌وآشنایان خدا حافظی نموده ودعاگوی ثبات امنیت‌کشور و عموم خدمتگزاران خواهم بود .

بهلول بازنشسته

آگهی تشکیل مجمع عمومی

نظر باینکه مجمع عمومی فوق‌العاده شرکت سهامی مقاطعه کاری ب.ن.آ. درساعت ۴بعد از ظهر روز شنبه ۴۷٫۴٫۱ درمحل دفتر مرکزی شرکت واقع در خیابان نامجو شمال امجدیه شماره ۱+۱۲ تشکیل میشود از صاحبان محترم سهام دعوت میشود در روز وساعت مقرر در جلسه حضور بهمرسانند.

دستورجلسه . تغییر بعض از مواد اساسنامه شرکت

مدیر عامل شرکت سهامی مقاطعه کاری ب.ن.آ.

آ-۸۲۱۳

متل‌فو

برنامه خانوادگی

از ۲۲ خرداد تا ۱۵ تیر

۷ روز پانسیون کامل ۲۵۵۵ ریال

۴ روزپانسیون کامل (ازشنبه تا چهارشنبه) ۱۳۳۳ ریال

تلفن دفتررزرو ۶۴۴۴۹

آ-۱۵۳۸۶

آگهی تشکیل مجمع عمومی

نظر باینکه مجمع‌عمومی عادی سالیانه شرکت سهامی مقاطعه کاری ب . ن.آ. در ساعت ۴بعد ازظهر روز یکشنبه ۴۷٫۴٫۲در محل دفتر مرکزی شرکت واقع در خیابان نامجو شمال امجدیه شماره ۱+۱۲ تشکیل میشود از صاحبان محترم‌سهام دعوت‌میشود در روز و ساعت مقرر در جلسه حضور بهمرسانند.

دستور جلسه : اجرای معاد ماده ۱۷ اساسنامه

آ-۸۲۱۳ مدیر عامل شرکت سهامی مقاطعه کاری ب.ن.آ.

انستیتوخواربار وتغذیه‌ایران

آگهی قبول دانشجو

انستیتو خواربار وتغذیه ایران‌برای دوره‌هشتم‌مدرسه عالی علوم تغذیه و شیمی مواد غذائی (سال تحصیلی ۴۸- ۱۳۴۷) تعدادی دانشجو (پسر ودختر)ازبین‌دارندگان گواهی‌نامه دیپلم کامل متوسطه‌در رشته های ریاضی و طبیعی از طریق مسابقه‌ومصاحبه می پذیرد .

مدت تحصیل چهار سال است و بموجب مصوبات‌شورای مرکزی دانشگاه ها بفارغ‌التحصیلان درجه لیسانس اعطاء خواهد شد .

مواد امتحان عبارت از زبان فارسی . زبان‌خارجه (انگلیسی‌یا فرانسه‌یا آلمانی) بیولوژی‌حیوانی و گیاهی . ریاضی . شیمی و فیزیك در حدود دیپلم کامل دبیرستان خواهد بود .

داوطلبان در صورت تمایل باید درخواستی بشرح زیر باخط شخص داوطلب با پست سفارشی به نشانی انستیتو «جاده پهلوی-ایستگاه زهره‌مقابل‌هتل هیلتون شماره ۴۶۲ مدرسه عالی علوم تغذیه» بفرستندویاآنرا شخصابدفتر مدرسه‌عالی‌علوم تغذیه تحویل‌دهندو مبلغ‌پانصد ریال‌بحساب ۵۰۰۸ کمك انستیتودربانك ملی‌ایران‌شعبه‌محمودیه‌واقع‌درخیابان‌پهلوی مقابل انستیتو خواربارو‌تغذیه‌ایران یابوسیله یکی از شعبات بانك ملی در شهرستان ها و تهران‌بشعبه مذکور برای هزینه امتحانات پرداخت نموده و رسید بانك را همراه سایر مدارك ارسال دارند .

درخواست ثبت‌نام برای شرکت در مسابقه ورودی مدرسه‌عالی علوم تغذیه و شیمی مواد غذائی

اینجانب امضاء کننده با مشخصات زیر: نام‌خانوادگی نام

شماره شناسنامه صادره از متولد سال دو

فارغ‌التحصیل دوره دوم‌متوسطه رشته درسال

بامعدل کل از دبیرستان واقع درشهر

نشانی محل اقامت

بااطلاع از مقررات مسابقه ورودی مدرسه عالی علوم تغذیه تقاضای شرکت در مسابقه ورودی ان مدرسه عالی را دارد . زبان‌خارجه‌ایکه‌امتحان خواهم داد است.

امضاء داوطلب تاریخ ماه ۴۷

ضمنا متذکر میگردد که :

۱- یك برك رونوشت مصدق شناسنامه و ۴قطعه عکس ۴×۳ برقی که در سال جاری گرفته شده باشد ومشخصات خودرادر پشت آن‌نوشته‌اندباید بدرخواست ضمیمه گردد .

۲- امتحانات صبح روز جمعه۲۸تیرماه ۱۳۴۷ در دانشگاه تهران انجام خواهد شد .

۳- درخواست ثبت‌نام و ضمائم آن باید تاپایان وقت‌اداری‌روز پنجشنبه‌سیزدهم تیرماه ۱۳۴۷ باداره پست (سفارشی) و یا تا پایان وقت اداری‌روز سه‌شنبه هیجدهم تیرماه ۱۳۴۷ بدفتر مدرسه عالی علوم تغذیه تحویل شده باشد .

۴- کارت شرکت در مسابقات ورودی از بیست‌ویکم تا بیست‌وششم تیر ماه ۱۳۴۷ همه‌روزه از ساعت ۸ صبح تا ۴½ بعداز ظهر در دفترمدرسه‌عالی علوم تغذیه توزیع خواهد شد .

۵- ارائه مدرك قبولی داوطلب در امتحانات‌ششم متوسطه هنگام دریافت کارت ضروری‌است.

۶- پانصد ریال هزینه امتحانات بهیچوجه ودر هیچ مورد مسترد نخواهد شد .

۷- امتحان زبان پس‌از صدور کارت ورودی‌به جلسه امتحان قابل تغییر نیست. الف ۲۱۲۱

آ-۱۲۹۵۰ انستیتو خواربار و تغذیه ایران

آگهی مزایده شماره ۸

اداره اردنانس نیروی زمینی شاهنشاهی تعداد ۲۱دستگاه وسائط فرسوده مختلف (جمس‌جنگی . آتلیه‌تخلیه‌کن . تانکر دومنبع تانکردارنفتکش . کارقبادی‌توپکش.تانکیه‌آب ۲۵۰ گالنی‌ورمورك) ازطریق مزایده کتبی در۲پارتی بفروش میرساند

۱-خریداران میتوانند همه‌روزه تاآخروقت اداری‌بدائره‌پشتیبانی اداره اردنانس نیروی زمینی شاهنشاهی جهت اخذبرك شرائط و نوع شماره‌های ارتشی وسائط مورد مزایده مراجعه نموده وپس‌از کسب‌اطلاع کامل و رویت‌خودروها پیشنهاد خرید نمایند

۲-پیشنهاددهندگان بایستی پیشنهادخودرا بارسید سپرده‌درپاکت سربسته و لاك ومهرشده تاآخروقت اداری روزسه‌شنبه ۴۷٫۴٫۴ بمرکز پخش اداره اردنانس واقع درعباس‌آباد تحویل نمایند

۳-پیشنهادرسیده درساعت ۱۱ صبح روز چهارشنبه ۴۷٫۴٫۵ درحضور کمیسیون بازو قرائت خواهدشد

۴-اداره اردنانس دررد یاقبول یك یاکلیه پیشنهادات مجازاست ضمنا خریدار بایستی کلیه بهای اموال خریداری شده رانقدا پرداخت نماید الف۲۶۶۲

اداره اردنانس نیروی زمینی شاهنشاهی

آ-۱۵۲۵۰ ۱-۲

آگهی مناقصه

شماره ۱-۱۶٫۳٫۴۷

۱-ژاندارمری کل کشور ۲۳ قلم لامپهای رادیوئی از طریق مناقصه خریداری مینماید

۲-پیشنهاددهندگان میتوانند بامراجعه به‌دائره‌تدارکات‌مخابرات واقع درستاد ژاندارمری کل کشور و اخذ برك مشخصات لامپ ها وبرك شرایط پیشنهادخودرا طبق مفاد مندرج دربرك‌شرایط‌معامله تنظیم و تاساعت ۹ صبح روز ۴۷٫۴٫۱۸ بدفتر کل ستادژاندارمری تسلیم نمایند الف۲۶۶۶

آ-۱۵۲۴۲ ۱-۲

آگهی مناقصه شماره ۶۷۹٫۴۷

شهربانی کل کشور دستمزد دوخت البسه زمستانی افراد - دانشجویان وزندانیان را مطابق نمونه و مشخصات مربوطه بموجب برك شرایط جداگانه بمناقصه میگذارد

داوطلبان شرکت دراین مناقصه میتوانند برای دریافت برك شرایط بدائره قراردادهای اداره کارپردازی مراجعه‌و پیشنهادات خودرادرپاکت لاك ومهرشده تاآخروقت اداری روز۴۷٫۴٫۸بدائره دبیرخانه تسلیم ورسید دریافت نمایند-پیشنهادات واصله‌درساعت ده‌صبح روز ۴۷٫۴٫۹ درکمیسیون‌مناقصه‌بازوقرائت میشود-حضور پیشنهاددهندگان‌درجلسه کمیسیون‌مناقصه الزامی است‌و کمیسیون مزبور دررد یاقبول یك‌یا کلیه پیشنهادات مختا راست‌الف۲۶۶۰

آ-۱۵۲۴۴ ۱-۲ شهربانی کل کشور

درمحاصرهٔ شانس

دهها هزار نفر خریداران بلیط های مسابقات فوتبال جام‌آسیائی درمحاصره‌اند‌درمحاصره یك‌شانس‌بزرك...

اطلاعیه شرکت سهامی جیپ

باسپاسگزاری از همکاریهای‌ارزنده‌سازمان‌تربیت بدنی ازساعت۵٫۳۰تا۶ بعدازظهر

فردا

درسالن محمدرضاشاه

باحضورقهرمانان‌محبوب‌فوتبال

قرعه کشی بین دارندگان بلیط های‌مسابقات جام آسیائی بمنظور تعیین برنده‌خوشبخت :

اتومبیل آریا

انجام خواهد شدو این مراسم‌بوسیله

دستگاه سیار تلویزیون ملی

پخش خواهد گردید .هم‌میهنان عزیز رابدیدن این برنامه جالب دعوت می‌کنیم و از دارندگان بلیط های مسابقات جام‌آسیائی خواهشمندیم بلیط های خود را تا اعلام نتیجه‌قرعه کشی نگهداری‌فرمایند

با درودهای گرم

شرکت سهامی جیپ

پیشرو صنعت اتومبیل سازی‌درایران

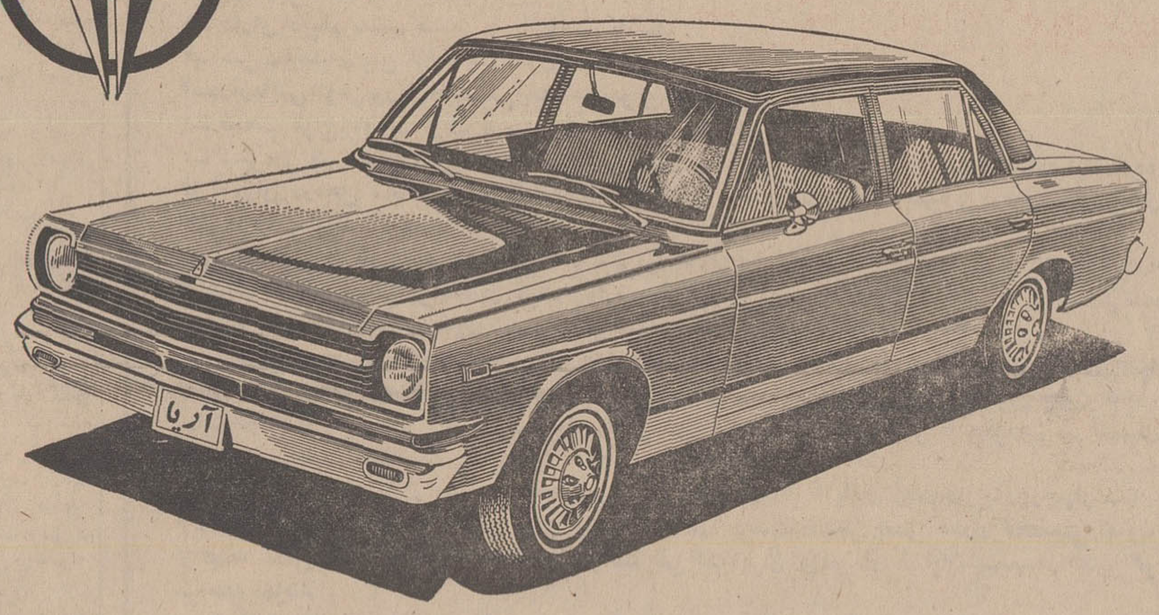

بانك‌رهنی ایران

این امتیازات را در

صندوق پس‌اندازمسکن

برای هموطنان عزیز منظور نموده‌است

۱- افتتاح حساب بایکهزار ریال

۲- امکان استفاده از موجودی حساب درتمام مواقع

۳- حق واگذاری امتیازات حساب به‌یك شخص دیگر

۴- حق تقدم درمورد وام عادی بانك

۵- دوران مسدودیت حساب فقط ۱۸ ماه

۶- میزان وام تا یك‌برابرونیم سپرده حساب

۷- حداکثر وام نهصد هزار ریال

۸- مدت استهلاك وام پانزده سال

۹- بهره ۴۵ درصد بتمام مبلغ سپرده دردوران مسدودیت

۱۰- استفاده از جوائز ممتاز و متعدد سالی یکمرتبه بقید قرعه

۱۱- بهره وام برای ساختمان خانه فقط ۷درصد

از همین امروز برای خود و فرزندانتان‌دریکی ازشعب

بانك‌رهنی ایران

یك حساب پس‌انداز مسکن

افتتاح فرمائید الف ۲۵۰۹

نیازمندیهای شما

تلفنهای ۳۰۱۵۳۳ و ۳۰۰۱۱

خرید و فروش اثاثیه

خرید

فرش کیهان تلفن ۷۶۴۷۷۶ - انواع قالی و قالیچه کهنه و نو
مخصوصا قالی‌های سنگین قیمت را خریداریم بهتر است برای معاملات هر نوع فرش باسازمان فرش کیهان تماس بگیرید چون مشاورین ما مجانا در اختیار شما خواهند بود ۱_۳۰ آ_۴۱۲

فرش رضوی ۷۶۴۸۰۰
روزولت میدان۲۵ شهریور خریدار فرشهای نوو کهنه صادراتی تحت نظر کار شناس مطلع با قیمت منصفانه می‌باشدموقع‌خرید وفروش باتلفن ۷۶۴۸۰۰ مکالمه فرمائید.
۱_۲۶ آ_۵۷۶۰

فروشگاه‌حاجیان‌تلفن۳۵۱۸۳۸
قالی و قالیچه کهنه و نو شمارا جهت صادرات‌در منزل‌نقدا خریدار است همچنین یخچال - تلویزیون وسایر لوازم منزل - کارکنان این فروشگاه باوسیله مجهزی که در اختیار دارند بدون وقفه در محل اجناس راعادلانه‌خریداری مینمایند

قیمت یك کلام
شرکت فرش کاشانی
مرغوبترین فرشهای ایران را با دلپذیرترین نقشها تقدیم‌میدارد.
در نمایشگاه و فروشگاه
فرش کاشانی
قیمت یك کلام است
فرشهای کهنه خریداری میشود خیابان پهلوی بین تخت‌طاووس و عباس آباد پلاك۵۳۱ تلفن۶۲۶۵۱۰
۱_۲۶ ۱_۳۰۵

فرش گلشن تلفنهای
۶۲۱۴۱۵ و ۶۲۱۴۲۱
انواع فرشهای نو از تمام‌شهرستان های ایران موجود میباشد و قیمت یك کلام در ضمن فرش نو و کهنه خریداریم . ۱_۲۶ آ_۴۲۲

نمایشگاه فرش تاج
تلفن ۶۸۱۳۸
قالی وقالیچه کهنه‌ونو برای‌صادرات خارج نقدا خریدار است خیابان شاه‌بین سیمتری و جمشید آباد.
۱_۲۶ آ_۵۸۳

فروشگاه خالقی
تلفن های ۳۰۳۰۸۰ و۳۵۲۰۹۰
فرش کهنه و نو و یخچال . تلویزیون و لوازم منزل شما را خریداریم .
۱_۳۰ آ_۵۶۱

فروشگاه ونمایشگاه آسیا
یخچال . تلویزیون . اجاق گاز و فرش عادلانه خریداریم . شاه چهار راه پیروز تلفن ۶۱۲۸۳۲
۱_۲۶ آ_۵۶۷

فروشگاه کالای مرکزی
تلفن ۶۵۰۵۷
خریدار یخچال . تلویزیون . فرش اجاق گازو سایر لوازم منزل
۱_۲۶ آ_۵۹۱

فروشگاه آرمان تلفن۶۹۶۲۳
بهترین خریدار تلویزیون فرش چراغ گاز و هرنوع یخچال نفتی
۱_۲۵ آ_۵۹۰

فرش شایان تلفن ۶۱۳۳۸۱
انواع قالی نوو کهنه در محل نقدا بقیمت عادلانه خریدار است .
۱_۲۶ آ_۵۲۹

فروشگاه سعید -سرچشمه
خریدار اثاث خانگی و فرشهای سنگین قیمت ۳۳۸۶۶۷و ۲۳۳۷۶
۱_۲۶ آ_۱۸۴

فروشگاه نیك تلفن۷۵۷۵۴۶
منصف ترین خریدار لوازم منزل
۱_۳۰ آ_۳۳۱

فروشگاه ماه تلفن۳۵۱۵۷۵
یخچال نفتی و کلیه لوازم خانگی شما را نقدا خریداریم
۱_۱۰ آ_۶۰۸

فروش

پیانو استرلینك امریکائی
و اثاثیه منزل فروشی ۸۶۹۸۷
۱_۲ آ_۸۰۴۷

نمایشگاههای مبل

پیراهن مبل ۳۳۹۵۰۵
تعویض پارچه‌مبل ۳۳۹۵۰۵
پرده دوزی شهرزاد ۳۳۹۵۰۵

پرده‌دوزی ارجمند ۳۷۳۷۰
۱ ۲۶ ۱_۴۲۸

شستشوی مبل وفرش

شستشوی مبل‌وفرش ادیب
مبل ، فرش ، تشك های ماشین در جای‌خودتمیز مینماید تلفن۹۵۲۴۵۴

شستشوی مبل وفرش‌ساحل
نظافت مبلمان‌و پلیش وسیله‌دستگاه برقی در جای، خود تلفن ۹۱۵۶۵

شستشوی مبل و فرش کلین سرویس مبل‌مبتکر، پیشرو
نظافت مبل و فرش در جای خود دمواد آزمایش شده با دستگاه منحصر بفرد تلفن ۹۵۲۵۴۶

دوراکلین سرویس
بین‌المللی آمریکا
وابسته بکارخانجات خشکشوئی تاول ماستر ایران مبلمان و فرش و صندلی وسقف اتومبیل شما را در محل بدون شکافتن بامواد خارجی‌و دستگاه های اتوماتیك تمیز مینماید. تلفن های ۷۵۸۳۹۵ و ۷۵۸۳۹۶

تعمیرات

تعمیرگاه تلویزیون الکترون
تلفن ۷۶۳۶۸۲
آماده برای نصب کورتور جهت فرستنده دولتی و آموزش وپرورش روی هر نوع تلویزیون و تعمیر تلویزیون آر،سی،آ، شاوب‌لورنس تلفونکن ، سیبرا ،فیلیپس وسایر مارکها باسرویس مجهز سیار در منازل بویژه شمیرانات

شرکت سهامی رادیو
تلویزیون ایران
جهت نصب کورتور و تعمیر تلویزیون های R.T.A.-R.C.A. که تحت نظر متخصصین کارآزموده انجام‌میگیرد وبه‌تعمیرگاه خودتان شماره های ۹۰۳۱۹ و ۹۰۳۲۰ و ۹۰۳۲۱ مراجعه نمائید .

سرویس تلویزیون‌گارانتی
تعمیر تلویزیونهای سیبرا R.C.A. ادا جنرال الکتریك تلفونکن ونصب کنورتور در تمام نقاط تهران بویژه شمیرانات تلفن ۶۲۸۳۷۱
۱_۲۶ آ_۴۵۱

نصب کنورتور
تعمیر انواع تلویزیون ، رادیو گرام در منزل شما فقط بایك‌تلفن
تلفن ۶۱۳۷۶۰

تلویزیون سرویس R.C.A.
آماده تعمیر انواع تلویزیون و نصب کنورتور میباشد تلفن۴۸۵۳۳
۱_۲۶ آ_۵۱۳

سرویس R.C.A. ویکتور
آماده تعمیرانواع تلویزیون۶۴۳۴۸
۱_۳۰ آ_۵۹۷

شرکت ایران تکنیك
یگانه تعمیرگاه مجهز تلویزیون تلفن ۶۹۵۱۴ و ۴۲۷۳۳
۱_۳۰ آ_۵۵۹

تعمیرگاه فریجیدر تلفن ۷۲۴۳۶
۱_۲۶ آ_۴۳۳

کارخانه رنك‌کاری ثابت
نسوز مخصوص بخاریها مستقیما تهران پشت‌اداره دخانیات اول‌سالار داخل پلاك ۵
۱_۸ آ_۶۰۳

کولر
کارگاه فنی طاهری
نصب و تعمیر کولر و کانال کشی ساختمان با تضمین تلفن ۷۶۵۲۶۴
۱_۱۵ آ_۵۵۸

نصب وتعمیر کولر
آبی و گازی تحت‌نظر مهندسین‌متخصص طبق‌آخرین متد تلفن ۶۱۳۸۴۱

معاملات املاک و مستغلات و اتومبیل

فروش

ویلا - مستغلات - زمین
۱- ویلای مدرن شخصی ساز ۱۰۰۰ الی ۵۰۰۰متری مشجرمنطقه شمیرانات
۲-مستغلات‌مهندسی‌با مستاجرخارجی
۳- زمین تجارتی وساختمانی‌در شمال شهرو شمیرانات‌تلفن۶۰۰۰۰
۱_۱۳ آ_۵۵۶

خریدو فروش اراضی نارمك
تهران پارس- دردشت
بازرگانی امینی تلفن۷۹۰۰۹۰
۱_۳۰ آ_۳۴۱

خریداران عجله فرمائید
فروش صددرصداوکازیون
یك مزرعه بر جاده اسفالته‌تهران ساوه با۳هزارهکتار اراضی‌مزروعی قابل کشت‌وچاه آب‌از قرارهکتاری پنجاه تومان می‌فروشیم .طالبین بتلفن ۶۲۸۷۰۶ آژانس اشراف مراجعه فرمایند.
۱_۵ آ_۵۸۷

زمین فروشی خیابان‌نادری
۷۰۰ متر متری ۷۰۰ تومان
برای فروشگاههای بزرك
نمایشگاه مبل‌نیمه مستقل
درب مقابل دیوار سفارت‌انگلیس درپاساژ محسنین برای دیدن‌نقشه رجوع فرمائید لاله‌زار نزدیك‌میدان سپه ۳۳۹۷۸۴ بنگاه کوشان
۱_۳ آ_۱۴۸۲۲

باغ فروشی در شهریار
۲۵ هکتار بامیوه‌جات پیوندی شش ساله و قلمستان تبریزی چاه عمیق ساختمان مسکونی مالك و هزار متر بنای گاوداری‌و انبار ثلث‌قیمت پول‌بقیه‌ملك۳۳۹۷۸۴ بنگاه کوشان
۱_۳ آ_۱۴۸۲۰

باغ در شهر کرج
باغ بادرخت میوه
شش وهفت ساله داخل شهر کرج‌زیر باغ کشاورزی مقابل‌اتوبان بابرق وآب و تلفن تفکیك شده بقطعات مختلف‌نقد و اقساط‌بفروش میرسد بتلفن ۷۴۴۹۹ مراجعه فرمائید.
آ_۳ آ_۷۹۵۷

ارایشگاه مجهز زنانه
باتمام وسائل لازم جلو خیابان‌سی متری عباس‌آباد بفروش میرسد خواستاران بتلفن۶۲۸۷۰۶ مراجعه فرمایند
۱_۳ آ_۵۹۵

عمارت سه طبقه مجزا
هرطبقه پنج اطاق نزدیك کاخ‌مرمر ۳۳۹۷۸۴ بنگاه کوشان .
۱_۲ آ_۱۵۰۹۲

زمینی بقطعات مختلف
از ۵۰٫۰۰۰ تا ۱۰۰۰٫۰۰۰ متر مربع برجاده کرج- قزوین‌مناسب برای کارگاههای صنعتی و زراعتی بفروش میرسد .
طالبین به‌تلفن ۷۶۴۸۵۴ مراجعه فرمایند
آ_۱۵۲۷۲ ۱_۲

چهل متری ایرانشهر
خانه‌ای بمساحت ۲۰۷ متر دوطبقه دارای آب‌وبرق‌و تلفن بعلت‌مسافرت بفروش میرسد
۶۲۹۱۰۹
۱_۲ آ_۶۱۴

در داودیه شمیران
ویلای مشجر یکهزار متری بسیار زیبا مناسب برای سکونت ،باشگاه یا کلوپ دارای سالن بزرك چهار اطاق خواب دو حمام اطاق مستخدم استخر وسیع چاه آب برق تلفن بعلت مسافرت فروشی‌یا رهن‌تصرف ۸۶۹۸۷
۱_۲ آ_ ۸۰۴۷

خانه شخصی ساز بهترین
ساختمان شمالی باکلیه
لوازم وشوفاژ ۴۰۰ متر زمین ۱۰۰۰ متر بنا خیابان پهلوی ۴۰۰ هزارتومان نقد و معاوضه ۳۳۱۸۵۳ و ۳۳۲۹۷۱
۱_ ۳ آ_۵۷۴

توجه فرمائید
مرغوبترین زمین های ساختمانی‌در مناطق داودیه -دروس -جاده قدیم شمیران و پهلوی در اختیار ماست دفتر مسعود ۷۷۰۲۴۱
۱_۱۰ آ_۵۱۷

فروش‌بدون واسطه ۹۵تومان
۴طبقه مستقل ۱۰ اطاق با تلفن وحیاط ۱۱۰متری‌اسکندری جنوبی کوچه هاشمی پلاك ۱۲
۱_۳ آ_۷۳۵۵

فروش مرغداری
مرغداری مجهز بقفس که دارای ۱۲هزار مرغ‌تخمی میباشدفروشی صبحها ۴۱۷۶۶
آ_۸۰۸۳

باغ فروشی
۲۶ هکتار باغ اباد محصور و مشجر باچاه عمیق. ساختمان‌اصطبل وچنارهای کهن واقع در شهریار بفروش میرسد تلفن ۴۲۸۱۱
۱_۳ آ_۴۷۳۷

زمین فروشی در قلهك
زمینی بمساحت ۳۲۰۰ متردارای ساختمان دوطبقه مهندسی‌ساز ۸۵۰ متر دارای لوله‌کشی و شوفاژ وچاه و برق وآب سازمان و تلفن. بتلفن ۸۸۱۶۸۴ مراجعه شود
۱_۲ ۱_۸۱۹۱

خریداری میشود

اراضی پونك حسین آباد
حاجی‌آباد خریداریم امین۴۲۳۲۷
۱_۲۵ آ_۴۶۰

بورس اراضی جنت‌آباد
باغ‌فیض -حاجی‌آباد- کن وهاشمی- جاده کرج تلفن ۶۱۱۷۷۱

بورس اراضی واملاك دفتر مرند میدان ۲۴اسفند اول آیزنهاورتلفن ۴۳۱۸۳ -۴۵۶۲۵
۱_۵ آ_۵۸۱

دفترپارس خریدار زمین
و خانه های ویلائی و مستغلات در عباس آباد وشمیرانات۷۶۱۵۵۸
۱_۲۶ آ_۴۵۹

اراضی‌پهلوی‌ولنجك‌زعفرانیه
فرمانیه خریداریم نراقی ۸۴۱۴۲
۱_۲۶ آ_۴۶۱

دفتر مسعود ۷۷۰۲۴۱
خریدار اراضی دره‌قشلاق -داودیه- دروس- مبارك‌آباد - مهران
۱_۲۶ آ_۵۱۶

زمینهای قلقلی و کیشا
خریداریم دفتر امیری ۶۳۱۵۲۴

ایران بورس ۷۷۰۱۲۶
خریدار اراضی مهران مبارك‌اباد داودیه اطراف جاده قدیم‌شمیران
۱_۲۶ ۱_۴۰۱

بورس اراضی جنت آباد
حسن آباد باغ قصرپونك کاظم‌آباد سازمان برنامه خریداریم۹۵۲۷۱۰
۱_۲۰ ۱_۴۹۲

دفتر برانی شمیران
خیابان پهلوی باغ فردوس۸۵۲۵۷۵
۱_۲۶ ۱_۳۷۷

پهلوی دره‌قشلاق‌داودیه
دروس مبارك اباد عابدی۷۷۰۴۷۷
۱_۲۶ ۱_۵۵۰

دفتر دادوستد ۷۵۶۰۹۹
خریدرا و فروش خانه زمین مستغلات
۱_۲۴ آ_۶۱۹

اجاره داده میشود

اجاره
چند دستگاه آپارتمان‌نوساز ۷اطاقه کامل باشوفاژ و کولر اجاره داده میشود تلفن ۴۷۲۷۱ خیابان‌پهلوی خیابان زردشت ۸۸
آ_۱۳۷۹۴

خانه و آپارتمان اجاره
و فروشی موجود تلفن ۴۲۳۸۲
۱_۵ ۱_۵۵۱

یك آپارتمان طبقه دوم
نوساز مدرن ۵اطاقه یوسف‌آباد خیابان یوسفی اجاره داده می‌شود تلفنهای ۷۶۱۵۵۸ و ۶۲۴۳۳۷
۱_۴ ۱_۶۱۷

اجاره میشود

موسسه امور خارجیان
منازل شمارا بخارجیان اجاره میدهد تخت جمشید ۵۰۳ تلفن ۷۱۷۸۲ آ_۵۷۵ آ_۲۶

اجاره بخارجیان تلفن ۴۲۳۸۲
۱_۲۶ آ_۵۲۷

تلفن ۴۰۰۰۰ و ۶۰۰۰۰
مخصوص اجاره منازل بخارجیان
۱_۲۶ آ_۵۷۷

واگذار میشود

محل خیاطی باسابقه
چندساله باپروانه واگذار میشود تلفن ۶۱۱۵۷۹ ۱_۷ آ_۵۵۵

بر خیابان چهل متری
ایرانشهر زیرزمین مجهز مناسب محل کار واگذار میشود ۶۲۷۹۹۵
۱_۵ ۱_۱۴۸۰۶

فروش اتومبیل

انواع فولکس‌واگنهای نورا
ازشرکت سهمی‌عبد خیابان امیر کبیر خیابان‌ملت‌تلفن‌های ۳۰۴۱۸۱ و ۳۰۴۴۷۲ خریداری نمائید .
۱_۲۶ آ_۳۷۵

اپل رکورد کوپه
مدل ۱۹۶۶ گمرك آن پرداخت‌شده با رادیو بفروش میرسد .
طالبین با آقای کونیگر صبح ها تلفن ۲۸۱۷۱ و بعد از ظهر هاتلفن شماره ۶۲۶۲۸۷ تماس حاصل فرمایند .
۱_ ۲ آ_۸۰۰۹

بنز ۱۹۰ مدل ۱۹۶۰
با رادیو خیلی تمیز ۸۶۹۸۷
۱_۲ آ_۸۰۴۷

کامیون‌کمپرسی وباری
وموتورلیلاندنورا ازشرکت کارترك خیابان قزوین - چهارراه عباسی خریداری نمائید . تلگرافی ۵۰۹ تلفن ۹۵۱۱۷۱ و ۹۵۱۸۵۳
۱_۱۳ آ_۴۸۰

فولکس وانت تا مدل۶۰
خریداریم تلفن ۷۹۳۵۴۱
۱_۳ آ_۶۱۶

بنز ۱۹۰ مدل ۶۴
بنزینی بسیار مرتب برنگی مشکی تلفن ۴۸۲۷۷
آ_۸۱۷۵

کرایه

اتولوکس
اتومبیل های تشریفاتی باراننده برای داخل و خارج تهران میدان فردوسی ۴۴۶۰۵و ۶۱۱۲۷۰
۱_۲۶ ۱_۵۴۸

معاملات پول

چکهای برگشتی رانقدا
خریداریم ۶۵۴۶۴
۱_۲۶ آ_۴۰۴

پول‌تومانی۲شاهی۶۲۸۰۹۰
پول شرطی موجود است بتلفن ۳۳۹۰۶۷و ۳۳۶۸۸۵ مراجعه‌نمائید
۱_۲۶ ۱_۴۲۴

پول تومانی ۲ شاهی۷۳۵۴۱
۱_۲۶ ۱_۵۷۸

پول شرطی باسود
بانکی موجود تلفن ۴۸۴۶۳
۱_۱۰ آ_۴۸۱

قبوض اصلاحات اراضی

قبوض اصلاحات ارضی بیوسطه خریداریم پاکپور۲۲۷۲۹و ۶۲۷۶۹۷
۱_۲۶ ۱_۴۲۳

برای ساختمان شما

نقاشی ساختمانی جانفدا
فوری ارزان باقساط ۷۸۱۹۷۷
۱_۳۰ ۱_۴۲۱

رفع گرفتگی لوله ساختمان
در ۲ دقیقه سازمان تراکم
تلفن ۸۸۱۶۸۱

کلیه کارهای تعمیرات
ونوسازی ساختمان‌بطور نقد واقساط انجام میشود تلفن ۳۳۱۸۶۹
۱_۲۶ ۱_۳۶۸

لوله بازکنی فاضل آب
باستگاه تراکم هوا
تلفن ۷۶۳۲۸۶

لوله بازکنی فاضل آب
دراسرع‌وقت‌باارزانترین
قیمت تلفن : ۹۲۹۲۲

رفع گرفتگی بروغ لوله ساختمانی
باستگاه تراکم هوا- تلفن ۷۸۷۲۷

داروخانه ها

داروخانه شبانه روزی
تخت‌جمشید
درتمام ساعات شبانه‌روزی درخدمت شما است تلفن ۶۸۱۰۱ و ۶۷۸۲۳

داروخانه شبانه روزی پارس
جاده پهلوی شمال پارك ساعی تلفن ۶۲۰۲۷۹و ۶۲۹۳۹۱

داروخانه مهران تلفن۹۰۴۰۷
شیروخورشید چهارراه استخر

راهنمای پزشکی اطلاعات

معالجه فلج و فشار خون‌باروش هموپاتیك، منحصر بفرد در ایران د کتر بهره مند از دانشگاه هدوستان سعدی . کوچه‌شمالی بیمه، ۳۰۱۶۱۷، ۸۶۳۲۸

بیماریهای آمیزشی مجاری ادرار
میدان‌بهارستان خیابان‌صفی‌علیشاه
دکتر یحیی صدری

دکتر نوری تلفن ۳۳۴۷۳۲
متخصص بیماریهای پوست و موی‌سرجاده‌قدیم شمیران باغ‌صبا ایستگاه سلیم پذیرائی ۳ تا ۶بقیه با تعیین وقت قبلی .

دکتر جمشید کاوه
متخصص و جراح امراض زنان. زایمان و نازائی از آلمان تشخیص ودرمان زودرس سرطان
خیابان پهلوی - چهارراه امیراکرم شماره ۱۴۵ تلفن ۶۵۰۶۷

دکتر گرجی۳۳۴۳۸۹متخصص
بیماری های خون وانواع کم‌خونیها ازدانشگاه پاریس دروازه دولت .

بیماریهای معده ،کبد، روده
بواسیر بدون عمل جراحی دکتر رفیعی متخصص از دانشگاه پاریس حامی اول کوچه پاریس ۴۸۱۸۹

بواسیر بدون جراحی ، فیستول، فیستور با متد موثر دکتر نیك‌نژاد گرگان جنوبی گرامی عصر ها ، تلفن ۷۵۵۷۷۵

دکتر رحمت‌اله سمیعی
متخصص و دیپلمه ناسیونال بیماری های پوست و آمیزشی از دانشگاه پاریس بذیرائی ۴تا ۸ بعداز ظهر تخت‌جمشید جنب چهارراه بهار

دکتر نبوی‌متخصص چشم
خیابان پهلوی پائین چهارراه شاه کوچه ملك ۲تا ۵ بعداز ظهر ها

دکتر عباس باقری
متخصص جراحی زنان و زایمان از امریکا سه راه شاه اول کوچه سیمرغ تلفن ۶۸۵۳۴

دکتر عباس جناب زاده
امراض مقاربتی و مجاری ادرار ، خیابان‌منوچهری‌مقابل کوچه‌ژاندارك

دکتر دانشگر
امراض مقاربتی و مجاری ادرار سپه مقابل پستخانه تلفن ۳۰۲۴۱۶

ترك تریاك و هروئین
دکتر صفائی با ۲۹سال سابقه ومتد جدیدبستری وسرپائی‌سعدی‌شمالی جنب بانك بیمه تلفن۳۰۴۱۵۳

متخصص بیماری پوست
دکتر خشنود
شاهرضا مقابل لاله‌زارنو تلفن ۴۹۶۳۲ پذیرائی با تعیین وقت‌قبلی

دکتر فرنوش تلفن ۴۸۵۵۵
داخلی .پوست . مقاربتی گواهی نامه از پاریس امیریه اول منیریه

ترك تریاك و هروئین
دکتر اسلام دوست‌حشمت‌الدوله چهار راه گلشن۴۸۳۲۳ و۶۱۳۰۶۷

بیماریهای آمیزشی مجاری
ادرار دکتر محمد رضامسدد دیپلمه آمریکا دروازه دولت۳۳۴۳۸۹

مطب دکتر اسمعیل فریور
باپانزده سال سابقه در بیماریهای کودکان افتتاح‌شد . چهارراه‌پهلوی سپه - اول امیریه روبروی کوچه حسابی تلفن ۴۴۴۹۳
پذیرائی عصر ها و صبحها با اطلاع قبلی

بیماریهای آمیزشی مجاری ادرار
دکتر پولوسا تلفن ۴۶۵۸۹

ترك تریاك دکتر رحمانی
متخصص امراض اعصاب روح‌از دانشگاه لندن خیابان پهلوی بالاتر از خیابان امیراکرم تلفن۴۵۱۱۴

دکتر قیصر ۷۶۵۶۱۴
متخصص فیزیوتراپی از کپنهاك درمان فلجها، دردهای عضلانی و روماتیسم ،سیاتیك .تخت جمشید چهارراه بهار کوچه آفتاب

دکتر محمد علی صدیقی
داخلی‌پوست آمیزشی ترك‌هروئین تریاك الکل شاه چهارراه فروردین پذیرائی صبح‌و عصر تلفن۴۹۵۲۶

برنامه سینماها

- **اثزلیك رام‌شدنی** - سینماسکوپ-رنگی-میشل‌مرسیه
  اروپا (۳۰۳۱۷۹) ۳۰٫۱۰- ۳۰٫۲- ۳۰٫۴- ۳۰٫۶- ۳۰٫۸ ریولی (۷۵۷۷۷۷) پولیدور (۶۴۵۸۵) ۱۵٫۱۱- ۳۰٫۳- ۳۰٫۵- ۳۰٫۷- ۳۰٫۹ کاپری (۴۸۴۰۱) ۱۱- ۳- ۵- ۷- ۹
- **برای پیروزی** - رنگی- سینه‌راما- هنری فاندا
  آتلانتیك (۶۲۷۱۷۱) ۱۱- ۳- ۶٫۱۵- ۹٫۳۰
- **بسترهای جداگانه** - فروزان - ایرج قادری
  رکس (۳۳۵۲۹۳) همای (۶۹۶۶۴) ادمپا (۹۱۷۹۶) سیلوانا (۳۳۳۷۷۷) ۳۰٫۱۰- ۱- ۳۰٫۳- ۶- ۳۰٫۸ پلازا (۴۴۲۵۵) ۱۵٫۱۱ ۴۵٫۲- ۵- ۱۵٫۷- ۳۰٫۹ تیسفون (۹۳۸۸۲) پرسپولیس (۵۸۱۰۸۳) پانوراما (۷۹۳۵۷۰) ۱۰- ۳۰٫۱۲- ۳- ۳۰٫۵- ۸ میامی (۷۴۳۲۹) ری (۲۲۵۷۸) ستاره (۵۸۷۲۱) ناتالی (۹۵۴۵۳۴) ۱۱- ۳۰٫۱- ۴ ۳۰٫۶- ۹
- **توپهای ناوارون** - رنگی - آنتونی کوئین - گریگوری پك
  مازستیك (۶۸۴۶۱) ۱۱- ۳۰٫۳- ۳۰٫۶- ۳۰٫۹
- **توپهای سن‌سباستیان**-رنگی- ۷۰میلیمتری-آنتونی کوئین
  گلدن‌سینی (۶۱۳۲۶۹) ۱۱- ۳۰٫۲- ۵- ۳۰٫۷- ۱۰
- **حدس بزن چه‌کسی برای شام می‌آید** - رنگی -
  پارامونت (۴۸۳۲۱) ۱۵٫۱۱- ۳۰٫۳- ۳۰٫۵- ۳۰٫۷- ۴۵٫۹
- **حماسه غرب** - رنگی- روری کالهون- رودکامرون
  متروپل (۳۳۹۴۱۰) ۳۰٫۱۰- ۳۰٫۲- ۳۰٫۴- ۳۰٫۶- ۳۰٫۸ حافظ (۳۳۴۰۷۴) ۱۰ -۱۲ -۲ -۴ -۶ -۸ تراس نیاگارا ۳۰٫۷ ۳۰٫۹
- **جایزه بزرك** - سینماسکوپ - رنگی- جیمزگارنر
  گلدیس (۶۲۸۷۱۳) ۳-۶- ۳۰٫۹ بزبان اصلی
- **۱۲ مرد خبیث** - سینماسکوپ - رنگی - لی ماروین
  آستارا (۸۴۰۲۲۰) ۱۰- ۱۵٫۳- ۶-۴۵٫۸
- **سه دیوانه** - سپهرنیا - گرشا -متوسلانی - گوگوش
  آسیا (۴۲۹۰۹) ۱۵٫۱۱- ۲-۳۰٫۴- ۷-۳۰٫۹
- **ستیز بااسلحه** - رنگی -گلن‌فورد
  آریا (۳۳۹۸۸۴) ۹- ۱۱- ۱- ۳- ۵- ۷- ۹ فردوسی (۳۳۵۷۸۴) ۳۰٫۱۰- ۳۰٫۲- ۳۰٫۴- ۳۰٫۶- ۳۰٫۸
- **شکوه عشق**- گلن‌فورد - هوپ لنچ - شارل بوایه
  تخت‌جمشید (۴۳۵۵۰) ۱۱ -۳ -۵ -۷-۹
- **دکتردولیتل**- رنگی-رکس‌هریسون- سامانتاایگار
  دیاموند (۶۲۸۴۰۰) ۱۱- ۳- ۱۵٫۵- ۳۰٫۷- ۴۵٫۹
- * **قهرمان سرزمین طلا** - رنگی - سوزان پله‌شت -
  درایوین (۷۸۱۷۹۵) ۳۰٫۷ -۳۰٫۹
- **عملیات آقاموشه** - رنگی- تام - جری
  سینه‌موند (۴۸۳۲۳) ۱۱- ۳- ۵- ۷- ۹
- **عملیات خنده‌آور** - رنگی - الکساندردمیانکو
  رویال (۴۹۷۸۵) ۱۵٫۱۱- ۱۵٫۳- ۱۵٫۵- ۱۵٫۷- ۱۵٫۹سعدی (۳۳۶۴۶۸) ۴۵٫۱۰-۴۵٫۲-۴۵٫۴-۴۵٫۶-۴۵٫۸سپهر (۳۳۶۴۲۴) ۱۵٫۱۰ - ۱۵٫۲- ۱۵٫۴- ۱۵٫۶- ۱۵٫۸
- **کارینه** - سینماسکوپ - رنگی- بزبان رامنی
  ایفل (۴۵۳۷۷) ۳۰٫۱۰ ۳۰٫۳- ۴۵٫۵- ۱۵٫۸-۱۰
- **کلاهبردار**- رنگی- جرج سی‌اسکات - مایکل سارازین
  امپایر (۶۲۳۹۴۲) ۱۵٫۱۱ - ۳۰٫۳ -۳۰٫۵ -۳۰٫۷ -۴۵٫۹ سانترال (۸۴۶۸۶) ۱۱- ۳- ۵- ۷ ۱۵٫۹
- **گروهان‌آتش** - رنگی- تام ترایوان- سنتابرگر
  مون‌روز (۷۲۶۱۶) ۱۱- ۳۰٫۳- ۱۰٫۵- ۳۰٫۷ -۱۰٫۹ دیانا (۴۷۳۶۵) ۱۱-۲ -۴ -۶ -۸ -۱۰ مهتاب (۴۷۷۷۷) ۳۰٫۱۰ ۳- ۵ - ۷- ۹ کریستال (۳۳۷۶۷۵) ۳۰٫۱۰ - ۳۰٫۲ - ۳۰٫۴ ۳۰٫۶- ۳۰٫۸ اسکار (۹۵۰۸۹۸) ۱۰ -۳۰٫۲ -۳۰٫۴ -۳۰٫۶ ۳۰٫۸ برلیان (۳۳۳۵۳۵) ۱۰-۱۲-۲ -۴ -۶ -۸ زهره (۳۰۴۸۰۸) ۳۰٫۹- ۱۱٫۰- ۳۰٫۱- ۳۰٫۳- ۳۰٫۵- ۳۰٫۷
- **گرداب‌گناه** - بهروز وثوقی- پوری بنائی- مینا
  اونیورسال (۶۶۹۵۳) پاسیفیك (۷۳۳۱۱) ۱۱- ۳-۵-۷٫۱۵-۹٫۱۵ تراس اونیورسال ۳۰٫۷-۱۰ ایران (۳۳۶۳۵۴) تهران (۳۳۸۱۶۵) مونت‌کارلو (۷۹۷۴۱) نپتون (۷۶۰۱۳۶) پاسارگاد (۷۹۲۷۸۲) ۳۰٫۱۰- ۳۰٫۲- ۳۰٫۴- ۳۰٫۶- ۳۰٫۸ الوند (۵۵۵۳۸) لیدو (۷۹۱۲۸۲) ژاله (۳۰۴۱۲۰) ۱۰- ۱۲- ۲- ۴-۶-۸
- **هتل** - رنگی - رودتیلور - کاترین‌اسپاك
  ادئون (۳۳۸۱۱۸) ۳۰٫۱۰- ۲- ۱۵٫۴ -۳۰٫۶ ۴۵٫۸ رادیوسیتی (۴۳۳۲۰) ۱۵٫۱۱- ۳- ۱۵٫۵- ۳۰٫۷ -۴۵٫۹ ب.ب (۶۹۶۴۱) ۴۵٫۱۰- ۳۰٫۱ -۴۵٫۳- ۶-۱۵٫۸ -۳۰٫۱۰ نیاگارا (۶۵۳۰۷) ۱۵٫۱۱- ۴۵٫۲- ۵- ۱۵٫۷-۳۰٫۹
- **وسوسه‌گر**- رنگی- آلن‌دلون - سنتابرگر
  بولوار (۶۰۲۹۲) ۱۱- ۳- ۵-۱۵٫۷-۳۰٫۹
- **ماجرای ۷ دریا** - داراسینك - آمیتا
  نادر (۳۳۹۰۹۵) ۹- ۱۱ -۱ -۳-۵-۷-۹ دنیا (۳۳۳۸۱۲)۳۰٫۱۰- ۳۰٫۲- ۳۰٫۴- ۳۰٫۶- ۳۰٫۸ مراد (۷۳۳۸۲)۳۰٫۱۰- ۳۰٫۲- ۳۰٫۴-۳۰٫۶- ۳۰٫۸ فلور (۲۸۰۹۶) ۹- ۱۱- ۱- ۳-۵-۷-۹ شرق (۵۴۰۲۴) ۳۰٫۱۰- ۳۰٫۲ -۳۰٫۴ -۳۰٫۶- ۳۰٫۸ کارون (۹۵۱۰۶۵)۳۰٫۱۰- ۳۰٫۲- ۳۰٫۴- ۳۰٫۶- ۳۰٫۸ رامسر (۵۲۰۶۰)۱۰- ۱۲- ۲- ۴- ۶- ۸ جهان (۶۰۳۵۰) ۹- ۱۱- ۱- ۳-۵-۷-۹ جی (۹۱۲۰۷) ۳۰٫۱۰- ۳۰٫۲- ۳۰٫۴ -۳۰٫۶ ۳۰٫۸
- **بکت** - رنگی - پیتراوتول - ریچاردبرتن
  کسری (۷۵۶۹۳۹) ۱۱- ۳- ۵- ۷-۹
- **پیوند دلها** - راجندراکمار - میناکماری
  مشعل (۳۳۳۸۲)۳۰٫۱۰ -۳۰٫۲ -۳۰٫۴ -۳۰٫۶- ۳۰٫۸
- **خداحافظ تهران** - بهروزوثوقی - پوری‌بنائی
  ماندانا (۷۹۹۸۲) ۳۰٫۱۰- ۲- ۱۵٫۴- ۳٫۶-۴۵٫۸
- **ساعت ۲۵** - رنگی - آنتونی‌کوئین -ویرنالیزی
  فری (۹۵۳۳۳۶)- ۳- ۵- ۷-۹
- **شبی سخت‌درجریکو - معما**
  البرز (۳۰۴۲۵۸) ۳۰٫۸- ۱۲- ۳۰٫۳-۷
- **کلبه عموتوم** - سینماسکوپ - رنگی- میلن دومونژو
  پردیس ۳۰٫۱۰- ۱- ۳۰٫۳- ۶- ۳۰٫۸

از : دکتر ابراهیم نعمت‌اللهی
استاد دانشگاه

تعلیم و تربیت باید از گهواره شروع شود

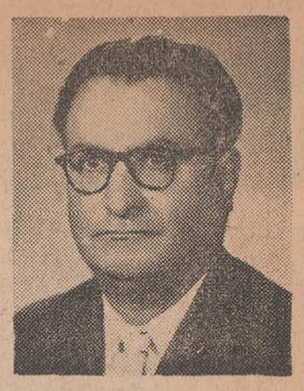

● جامعه از افراد تشکیل میشود و افراد باید از کودکی تحت‌تعلیم قرار گیرند

ریشه اختلافها ، کشمکشها،زدوخوردها بی‌نظمیها ، تبعیض‌ها و جنگها جامعه از جمع افراد تشکیل میشود و خصوصیات و سنتها و رسوم وراه‌و روش آن از ترکیب ودرهم آمیختن روحیات و صفات وعادات افراد تشکیل‌دهنده آن تعیین میشود .

در اینجا کمیت و کیفیت ممکن‌است برحسب محاسبه ریاضی اثر داشته‌باشد و همانطور که یك قطره آب شیرین‌به اندازه شیرینی خود و نسبتش آب‌دریا راشیرین میکند هرفردهم به‌اندازه‌ظرفیت وقدرت جسمی و اخلاقی محدود خوداثر کوچکی در جامعه داشته باشد ویاآنکه مانند یك آنزیم در یك محیط شیمیائی جامعهٔ خودرا در جهت‌خوب‌یابددگرگون سازد . **در هر حال اختلاف جوامع بشری ناشی از اختلافات جسمی و روحی و اخلاقی افراد آنها است .**

بنابراین برای اصلاح جامعه باید به‌اصلاح یك‌یك افراد پرداخت . تفاوت اصلی انسان با حیوانات اینست که حیوانات از بدوتولد تقریبا تمام اعمال حیاتی خودرا بطور غریزی میدانندو یا در چند روزه اول زندگی آنها را یاد میگیرند در صورتی که نوزاد انسان‌باید همه کارهای زندگی خودرا بیاموزدالبته سطح زندگی حیوانات خیلی پائین و محدود و در مقابل وسعت و عظمت و کثرت نوع وجنبه‌های عالی زندگی‌انسان بسیار ناچیز است .

*** اعمال غریزی**

نوزاد انسان حتی راه پستان مادرش‌را هم نمیتواند پیدا کند و تایکسالگی که شروع میکند خودرا روی زمین‌بکشاند باید پستان رادر دهان اوبگذارند . تا اینجا اعمالیست که غریزی و به ظاهر ارادی است و حیوان میداند چه‌بکند و نوزاد انسان از انجام آنها عاجز است‌ولی پس از آنکه پستان در دهان‌نوزاد گذارده شد دنباله عمل مانند نوزاد حیوان‌بنحوی که به‌آن انعکاس میگویند انجام‌میشود.

بطور کلی سلسلهٔ اعمالی دربدن چه‌در حیوان وچه در انسان خودبخود و بدون دخالت وجدان و اراده انجام می‌شود که مادرزادی است و احتیاج به‌یادگرفتن آنهانیست و آنها را اعمال انعکاسی‌می‌نامند مانند اعمال گوارش که اشاره‌شدو دورپریدن دست از جسم سوزاننده قبل از توجه فکر به‌آن وازجاپریدن بدون اراده پس از شنیدن صدای رعدویاصدای مهیب دیگر کلیهٔ این اعمال مادرزادی است و احتیاج به‌مغز که مرکز ادراك‌و تفکر وتعقل است ندارد و این اعمال در حیوان وانسان یکیست .

در مقابل اینها اعمال دیگری هست وجدانی و ارادی که مغز پس از کسب خبر از راه‌های حسی با تفکر و تعقل در تعیین راه صواب به‌اجرای آنها فرمان میدهد و تاآخر برآنها نظارت میکند.

این اعمال در حیوانات خیلی ضعیف و محدود و در حیوانات عالیتر مانند سك و میمون قدری وسیعتر است ولی‌هیچگاه به‌پای وسعت و دقت و پیچیدگی وعظمت اعمال ارادی انسان نمیرسد . واین اعمال متاسفانه یا خوشبختانه همه اکتسابی است و باید آنها را به‌انسان بیاموزندو انسان یادبگیرد وجان مطلب در همین‌جا است .

*** مبتلا به عادت بد**

نوزادانسان از روزهای اول تولد به بعضی کارها عادت می‌کند . اگرچه‌تا قبل‌از ٦ماهگی مغز او بکار نمی‌افتد . گریه تنها وسیله‌ایست که نوزاداحتیاج یا ناراحتی خودرا باآن ابراز می‌داردو باید به‌آن جواب داده شود . در حال سلامت احتیاج نوزاد به شیر است و ناراحتیش سوزش‌پاهایش از ادرار و مدفوعش ولی از همین موقع هم میشود اورا به‌عادات بدمبتلاساخت مثلا عادت داد که تاصبح ساعت‌به‌ساعت‌شیر بخواهد وگریه کند و یادائما در بغل مادر یا دیگری جنبانیده شود و بمحض‌اینکه اوراروی تختش یاگهواره‌اش بگذارند گریه‌را سربدهد و شیون راه بیاندازد.

اما در همین دوره هم اگر به‌گریه و شیونش کم‌محلی شود آرام میشود وبا ادامهٔ این رویه بچه‌خوش‌خلق و آرام و خندان واز نظر روانی سالم و کم‌توقع بار می‌آید اما اگر بخواهند هر دقیقه به‌آن ور بروند وبه‌کوچکترین چیزی متحمل او بشوند واورا بلند کنند و بغلش گرفته بجنبانند بچه لوس و بداخلاق وپرتوقع و عصبانی بار می‌آیدو ممکن است تاسنین پیری ودم مرك هم این صفات رابرای خود نگاه دارد وبرای دیگران وجامعه دائما اسباب‌زحمت‌بشود.

پس رعایت رفتار صحیح باکودك از بدو تولد از رعایت خوراك و اصول بهداشت جسمی او کم‌اهمیت‌تر نیست و پدران و مادران چه‌بسیار غافل از این نکاتند.

*** دروغ**

به‌کودك هیچگاه نباید دروغ گفت و نباید اورا گول‌زد و جواب سئوالات‌اورا باید صحیح مانند جواب شخص بزرك داد اگر هم کودك نفهمد اثری درذهنش باقی‌میماند که بعدا تقویت میشود . **درغیر اینصورت کودك اولا به‌پدر و مادر واطرافیانش بی‌اعتماد میشود و بعد خود اوهم دروغگوئی و دوروئی را از آنهایاد میگیرد .**

کودك راباید تااندازه‌ای دربازی‌ها و رفتارش آزاد گذاشت‌وفقط‌بر آنهانظارت کرد و در مواقع لازم بامنطق صحیح‌آنها را راهنمائی کرد واز دست‌زدن به کارها وچیزهای خطرداز جلوگیری نمود.پدران و مادرانی هستند که دائما به‌کودکان خود نق میزنند و دائما به‌آنها امرونهی میکنند و آنهارا مستاصل میسازند مثلا از دویدن وبازی‌کردن درروی‌یك‌چمنزار وزمین صاف‌و هموار منع میکنند ومی‌خواهند آنها صاف مانند چوب پهلوی آنها بایستند و تکان نخورند از آن‌ها بپرسید پس این کودکان را برای چه به‌آن محل‌ها میبرند آنها باید فقط از رفتن به‌لب پرتگاه‌ها و جاهائیکه توانائی رفع خطر از خود راندارند جلوگیری کنند . دراین گونه موارد چون خود پدرو مادر هم منطقی برای این امر ونهی خود در ذهن حس نمیکنند آنرا جدی نمیگویند و کودك هم بهمین نحو چون منطق این امر و نهی بیمورد را درك نمیکند به‌حرف پدر و مادر اعتنا نمیکند ودر نتیجه حرف نشنو بار می‌آید و بهترین طریقه و تمرین برای حرف‌نشنو بارآوردن کودك همین‌نق‌های بی‌مورد پدر و مادر است ـ گاهی کودك برای بدست‌آوردن چیزی یا انجام‌کاری‌اصرار میورزد پدر و مادر هم ابتدابه دادن آن چیز به‌کودك امتناع میورزند و یا ازآن جلوگیری میکنند . کودك حربه‌کودکی یعنی گریه را از غلاف بیرون میکشد. پس از مدتی گریه پدر و مادر در برابر او تسلیم میشوند . **اینهم یك‌طریقه یك‌دنده و خودرای‌بارآوردن کودکان است .**

کاریکه بچه میخواهد بکند اگر بدنیست و بی‌ضرر است باید اورا آزاد گذاردواگربداست ازاو منع بعمل آید واگر نه‌گفته شد تاآخر باید پدر ومادر سرکلمه نه بمانند تاکودك تکلیف‌خود راهمیشه در برابر پدر و مادر بداند و هیچگاه متوسل به‌سلاح گریه نشود.

درشماره آینده:
مبارزه باخشونت

کنفرانس آرایشگران جهان

در تهران تشکیل نمیشود

● خانم فتن ورشوچی که‌در کنگره آرایشگران‌شرکت کرده میگوید :

*** آرایشگران تهران فقط فکر پول در آوردن‌هستند**

*** ما ازلحاظ تاریخچهٔ‌آرایش دچار فقر هستیم**

چندی‌قبل درصفحهٔ زنان خبردادیم که‌آقای ونیز دبیر فدراسیون جهانی آرایشگران که بتهران آمده‌بود اعلام‌کرد کنفرانس آرایشگران بزرك جهان دوسال بعد در تهران تشکیل خواهد شد ولی پس‌از تشکیل . کنفرانس گذشته آرایشگران جهان در آتن و شرکت‌خانم‌فتن‌ورشوچی‌نمایندهٔ ایران‌در کنفرانس‌خبردار شدیم که بعللی تشکیل چنین کنفرانسی درایران منتفی‌شده است و هلند میزبان آینده شرکت کنندگان کنفرانس خواهد بود .

خانم فتن ورشوچی شرکت‌کنندهٔ ایرانی کنفرانس جهانی آرایشگران آتن .

خانم فتن که تنها آرایشگرایرانی عضو فدراسیون جهانی‌آرایشگران دنیاست درمورد کنفرانس‌اخیر آرایشگران گفت :

هتل‌هیلتون آتن یك هفته شاهد حضورقدیمی ترین وبا تجربه‌ترین آرایشگران جهان بود که برای پیشبرد کارشان اطلاعات وتجربیات دوسالهٔ خودرا بایکدیگر مبادله می کردند . در اپرای آتن دوشب کلیه طراحان بزرك دنیا مثل کارینا گیوم والکساندر مدلهای قدیم یونان رابه صورت آرایش جدید عرضه کردند واستقبال خانمها برای دیدن این مدلها عجیب بود .

● فقط فکرپول

وقتی این تلاش و همکاری رامی دیدم باورکنید از دیدن اینهمه همکاری و تلاش صنفی آنها تعجب می‌کردم چون بچشم میدیدم رقبای صنفی در سطح جهانی برای‌بالابردن استاندارد کارشان‌باچه‌نیرو وانرژی فوق‌العاده‌ای دست به‌تلاش زده‌اند درصورتیکه ما درایران جزچشم‌هم چشمی و عدم همکاری کاری بنفع گروه و صنفمان انجام نمیدهیم و تنها دراین فکر هستیم که از راه آرایش پولی درآوریم و بس .

*** همکاری دولت**

مسالهٔ دیگری که مرا از اصرار برای تشکیل کنفرانس آیندهٔ آرایشگران درتهران منصرف کرد عدم همکاری دولت باما آرایشگران دربرگزاری‌چنین‌مجالسی‌است.زیرا باوجودآنکه آرایشگران ۳۳ کشور شرکت‌کننده‌بزرك جهان قسمتی از مخارج برگزاری کنفرانس‌راتامین کرده‌بودند ولی‌دولت یونان هم‌برای تشکیل کنفرانس مخارجی را قبول کرده‌بود. آماده‌شدن محل کنفرانس مخارج ترجمه و تهیه محل از آن قسمت کارهائی بود که دولت و شهرداری آتن برای‌کنفرانس تهیه کرده بودند .

*** فقر آرایش قدیم**

موضوع دیگر نمایش مد های قدیم یونان بود که با دکور های عالی و صحنه‌های جالبی که فراهم کرده بودند واقعا دیدنی بود وبرای عرضه این‌کار طراحان بزرك هفته ها مطالعه‌و بررسی کرده بودندواین یکی از برنامه‌های کنفرانس است.

تصور کنید اگر قرار بود این کنفرانس در تهران برگزار شود ماجز نقده و روسری و یامدل موی بافته و فرق راست چه داشتیم که که عرضه شود و واقعا صلاح در این بود که چنین کنفرانسی‌باتوجه به‌عدم‌همکاری‌دولت‌وخودآرایشگران وفقر آرایش قدیم کشورما درتهران تشکیل شود .

یکی‌از آرایشگران‌جهان مدلی‌را درحضور جمعیت آرایش می‌کند . مانکن لباس زنان قدیم یونان رابه‌تن دارد و پابرهنه روی صحنه نشسته است .

متن آئین‌نامه استهلاک کارخانه‌ها

«۶»

در ششمین قسمت آئین‌نامه – استهلاک کارخانه ها ،مدت‌استهلاک کارخانه های برقی و الکترونیکی ، صنایع لاستیکی ،ماشینهای سرد کننده ، صنایع دباغی وچرمی ، صنایع شیشه ، صنایع چوبی ، تاسیسات تصفیه و توزیع آب‌شهر، صنایع سینمائی ، کشاورزی و دامداری، تقطیرذغال سنك ،هواپیما و صنایع متفرقه را ذکر می کنیم.

*** صنایع برقی‌والکترونیکی**

مدت استهلاك ماشینهای تهیه لوله برگمن، کلیدوپریز و سر پیچ و لوازم مشابه ۸ سال ، ماشینهای سیم و روکش سازی سیم و کابل سازی و نیز ماشینهای ساخت لامپ نئون ۸ سال است ماشینهای تهیه لامپ های الکتریکی و الکترونیك و حباب تصویر تلویزیون ۸سال. ماشینهای تهیه رادیو و تلویزیون، ضبط صوت ، گرامافون تلفن و دستگاههای مونتاژ ۱۰ سال، ماشین های ساخت کنتور برق ۸ سال . ماشینهای ترانسفورماتور ، بادبزن برقی و ماشینهای لوازم برقی و الکترونیکی ۸ سال .

*** صنایع لاستیکی**

ماشینهای تهیه انواع لاستیك و طیوب برای وسائط نقلیه ۱۰ سال. ماشینهای روکش سازی‌لاستیك ۱۰ سال ، ماشینهای تهیه فوم(تشك های لاستیکی) ۱۰ سال ،ماشینهای تهیه وسائل ورزش و اجناس‌ساخته شده از لاستیك و ماشینهای تهیه کفش و پاشنه لاستیکی ۱۰ سال. ماشینهای قالبهای ساخت‌صنایع لاستیکی ۳ سال .

*** ماشینهای سرد کننده**

ماشینهای یخ سازی وسالن‌های سرد کننده برای نگهداری مواد غذائی و ملبوس ۱۰ سال .

*** صنایع دباغی وچرمی**

ماشینهای تهیه چرم و آماده کردن روده و تهیه‌سالامبور ۸سال. ماشینهای تهیه کفش و سایر مصنوعات چرمی ۱۰ سال .

*** صنایع شیشه**

کوره ذوب مواد و بوته ،ماشین های تهیه شیشه جام و مشجر و نشکن ، ماشینهای تهیه ظروف از شیشه و بلور و ماشینهای تراش‌و آینه سازی ۸ سال . ماشینهای تهیه مصنوعات شیشه دیگر ازقبیل حباب چراغ و آمپولها و پشم و شیشه و غیره ۸ سال .

تبصره – قالب های مربوط به تهیه ظروف و غلطك هاو آجرنسوز مورد مصرف کوره در سال‌استفاده در حساب هزینه بهره برداری – پذیرفته میشود .

*** صنایع چوبی**

مدت استهلاك ماشینهای نجاری مانند اره رنده – فرزو امثال آن۱۰ سال، ماشینهای‌تهیه‌تخته‌سه‌لائی‌وفیبر و اشباع چوب ۱۰ سال . ماشین های تهیه نئوپان و رو کش سازی چوب ۱۰ سال . ماشینهای تهیه قالب کفش و مدل سازی ، پارکت چوبی ، مبل و صندلی سازی‌چوبی، ماشینهای فرمیکا سازی هر کدام ۱۰ سال .

*** تاسیسات تصفیه وتوزیع آب شهر**

دستگاههای تصفیه و مخازن‌آب ۱۵ سال . شبکه های لوله کشی و سایر وسایل انتقال آب ۲۰سال. چاه و موتور پمپ و متعلقات آن۸ سال .

● صنایع سینمائی

دستگاههای فیلم برداری ۵سال. دستگاه های چاپ و ظهور فیلم و دوبلاژ و نیز دستگاههای آپارات و دستگاههای نشان دهنده ۵ سال . بهای امتیاز فیلم های وارد شده اعم ازحق نمایش و بهای کپی بشرح زیر در حساب هزینه ثبت میشود.

الف – چنانچه مدت قرار داد نمایش فیلم یك سال باشد معادل ۱۰۰ درصد ارزش . چنانچه مدت قرار داد زائد بر یك سال باشد معادل ۷۰ در صد ارزش در سال. چنانچه در قرار داد ذکر مدت‌نشده باشد و مدت استهلاك حداکثرچهار سال خواهد بود .

تبصره – مبدا احتساب استهلاك بهای فیلم از روزی که نمایش داده خواهد شد بنحو مذکور در بالا در هزینه پذیرفته میشود .اولین‌نمایش فیلم مبدا سال استهلاك محسوب خواهد شد .

● کشاورزی ودامداری

انواع‌تراکتور ، خیش ، بذر پاش. کورکش ، دیسك خرمن کوب ، ماله ،وجین کن ،کمباین و ماشین های کندن و جدا کردن محصولات کشاورزی و نظائر آن ۴۰ در صد ارزش در سال . ماشین های‌لوازم دفع آفات ۳۵ درصد ارزش‌درسال. ماشینهای دوشیدن شیر و سایر ماشینهای دامداری و کشتار و نیز ماشینهای جوجه کشی ۳۵ درصد ارزش . ماشینهای ساخت آردماهی ۸ سال .

*** تقطیر ذغال سنك**

ماشینها و کوره و دستگاه تقطیر ذغال سنك و محك سازی ۱۰ سال .

تبصره – آجر های نسوز وابزار عمل آتش خوار مورد مصرف کوره در سال استفاده از حساب هزینه بهره برداری پذیرفته میشود .

– هواپیما

هواپیما های مسافر بری و حمل بالا و سمپاش و نقشه برداروامثال ان ۳۵ درصد ارزش .

*** صنایع متفرقه**

ماشینهای دبریت سازی وفندك سازی و نیز ماشینهای تهیه‌خوراك دام و طیور ۸ سال . ماشینهای‌تهیه مداد و قلم خود نویس ۱۰ سال ، ماشینهای تهیه‌انواع‌مشمع‌قیراندود و زیپ سازی ۱۰ سال ، ماشین های قالی شوئی و لباسشوئی ۸سال، ماشینهای حروف سازی ، تهیه کلیشه و گراور ۶ سال ، ماشین های لباس دوزی و کرست سازی ۸ سال . ماشین های برس سازی (مسواك و ماهوت پاك کن‌ونظایر آن) ۸ سال . ماشینهای چینی سازی ۸ سال ، ماشینهای اتو سرویس‌ورنك کردن اتومبیلها ۶ سال .ماشینهای تهیه توری چراغ ۷ سال . ماشین های پنبه پاك کنی شامل دستگاه های پاك کننده و عدل بندی‌وخشك کنی ۱۰ سال . ماشینهای باطری سازی خشك و تر ۸ سال . قپان و سایر دستگاههای توزین کننده۲۰ سال . ماشینهای چتر سازی و کلاه سازی ۱۰ سال . ادوات و ابزار رشته های مختلف که در فصول‌این جدول پیش بینی نشده ۴ سال .

● حقوق مالی

امتیازات و بهای خریدفرمول و مارك و علائم .

چنانچه برای تولید مقدار معینی باشد به نسبت تولید هر سال . چنانچه قرارداد برای مدت معینی منعقد شده باشد به نسبت مدت قرارداد . چنانچه مبلغ مشخص‌برای هر سال باشد در همانسال قابل استهلاك است . در سایر شرایط ۲سال .حق‌التالیف‌و حق‌التصنیف و سایر حقوق خریداری انحصاری ۴ سال .

طی سال ۴۶

ارزش محصولات صنعتی کشور به ۲۲۴ میلیارد ریال رسید

* سهم صنایع در درآمدملی به ۷۰ میلیارد ریال‌رسید

● ۱۲٫۶ میلیارد ریال در رشته‌های صنعتی‌سرمایه گذاری شد

اقتصاد

صنعت

امروز آمار دقیقی از وضع‌صنایع ایران در سال گذشته از طرف دفتر آمار وزارت اقتصاد انتشار یافت .

بموجب این آمار در سال۱۳۴۶ با در نظر گرفتن تولیدات‌صنایعی که برای اولین بار بهره‌برداری‌را شروع کرده‌اند ارزش محصولات صنعتی (شامل ۴۰ میلیارد ریال محصول کنتراتی کارگاهها) به قیمتهای جاری بحدود ۲۴۴ میلیارد ریال وسهم‌درآمد صنایع دردرآمد ملی کشور بحدود ۷۰ میلیاردریال و مجموع سرمایه گذاری بخش صنعت در شهرها و دهات بحدود ۱۳٫۴ میلیارد ریال رسید .

در سال ۱۳۴۶ صنایع وسائط نقلیه ، فلزی وغذائی رشدبیشتری داشت . در این سال ۴۳۵ میلیون متر پارچه نخی ۶٫۵ میلیون متر پارچه پشمی ، ۴۱۵ هزار تن قندو شکر تولید شد و تولید سیمان‌به یك میلیون و۵۴۰هزار تن‌افزایش یافت .

یکی از پدیده های مهم صنعتی کشور در سال گذشته این بود که برای اولین بار در صنایع کشور گروه های صنعتی شکل گرفت.

*** پروانه تاسیس و بهره – برداری فعالیتهای‌صنعتی**

در سال ۴۶ بخشهای عمومی و خصوصی برای تاسیس واحدهای جدید تقاضای پروانه های‌مختلفی نمودند که حجم کل آنها به۱۲٫۶ میلیارد ریال‌می رسید .

درسال ۱۳۴۵ بالغ بر ۲۸٫۳ میلیارد ریال بودو کم شدن میزان تمایل بسرمایه گذاری بعلت خودداری وزارت اقتصاد از صدور پروانه های‌تاسیس درمحدوده‌تهران بود وبنا به آماروجود برای‌اولین بار سرمایه گذاری شهرستانها نسبت به استان مرکزی بالا رفت.

*** سرمایه گذاری‌بخش‌دولتی در صنایع جدید**

در سال۱۳۴۶ چندین طرح‌مهم باجراء گذاشته شد از جمله : ذوب آهن ایران وارد مرحله عمل گردید .پالایشگاه تهران بظرفیت سالانه ۵ میلیون متر مکعب نفت خام گشایش یافت .ماشین سازی تبریز جهت تولید ماشینهای‌ابزار– کمپرسور – الکترو پمپ ،الکترو– موتور و دیزل‌های کوچك تاسیس شد . کارخانه ماشین سازی اراك بمنظور تهیه‌قطعات سنگین ماشین ها و اسکلت فلزی کارخانه ها و قطعات یدکی ماشینهای سنگین تاسیس گردید . وطرح شاه لوله گازجهت استفاده ازگازهای‌طبیعی مناطق جنوب وتامین انرژی‌حرارتی توسط لوله ۴۳ اینچی به ساوه و سپس بوسیله لوله ۱۴۰ اینچی‌به آستارا جهت صدور به شوروی نصب شد و قسمت دیگر آن در مرحله انجام است .

علاوه بر آن طرحهای دیگری‌از قبیل کارخانه‌تراکتور سازی‌تبریز، تاسیس کارخانه قند بظرفیت هزار تن تا ۱۵۰۰ تن در روز و فعالیت های پتروشیمی را درمسجدسلیمان وبندر شاهپور باید نام برد .

رئیس کل شرکتهای تعاونی مسکن استرالیا بخبرنگار ماگفت :

برنامه تأمین مسکن درایران یک طرح موفق است

تهران شهر زیبائی است لیکن سیستم ترافیك آن بسیار خراب است

نامبرده در مورد پیشرفت های اقتصادی و اجتماعی گفت‌در جراید استرالیا مطالبی بسیاری نوشته‌شده لیکن باید اعتراف کنم مشاهدات من درتهران نشان داد که پیشرفت های ایران بیش از آنست که‌درباره آن گفته شده است .

رئیس کل شرکت های تعاونی مسکن استرالیا گفت :

ایجاد شرکتهای تعاونی مسکن یکی از بهترین طرقی است برای غلبه‌برمشکل‌مسکن که‌دراکثرممالك جهان بمرحله‌اجراء گذاشته‌است. نامبرده ضمن اشاره به تجربیاتی که استرالیا دراین زمینه بدست آورده توضیح داد که شرکت‌های تعاونی و مسکن در استرالیا درقبال ۱۵۰۰ دلار پس‌اندازی که زن و شوهرهای جوان برای تهیه مسکن مینمایند ۵۰۰ دلار به‌آنها بعنوان جایزه پرداخت میکند وی گفت‌ربح وامهای ساختمانی بعلت نیازشدید مردم باینگونه وامهابائین و بین ۵ تا۷ درصد است آقای ابلد در مورد سازمانهای اعتباری مسکن درایران از اقدامات بانك رهنی و سازمان مسکن ایران تمجید نمود و گفت سیستمی که اخیرا در ایران به مرحله اجراء گذاشته شده درنوع خود بهترین و مترقی‌ترین روشی است که برغلبه برمشکل مسکن بوجود آمده است .

وی ضمن بازدید از کوی نهم آبان گفت از اینکه فقط دریك محل۳۶۰۰ مسکن‌برای مردم‌ساخته شده وبا شرایط نازلی به آنها واگذار شده است دچار شگفتی شده‌است و اظهار امیدواری کرد بانك رهنی ایران بتواند در غلبه قطعی درمشکل مسکن در شهر ها موفقیت کامل بدست آورد .

رئیس بانك‌های رهنی استرالیادر مورد شهر تهران گفت تهران به مراتب بزرگتر و زیباتراز آنست که قبلا تصور می‌نموده لیکن سیستم عبورومرور وسائط‌نقلیه رامصیبت‌بار خواند .

افزایش سریع مصرف مواد نفتی درایران

سخنگوی شرکت ملی نفت ایران اعلام نمود که در سال۱۹۶۷ (دی‌ماه ۱۳۴۵ تا دی ماه ۱۳۴۶) جمع‌مصرف فرآورده‌های نفتی در ایران به هفت میلیارد و ششصد هفده میلیون لیتر بالغ گردیده است. این رقم بامقایسه بامیزان مصرف مواد نفتی درسال ۱۹۶۶ حدود ۱۵ درصد افزایش نشان میدهد.

سخنگوی مزبور افزود که در سال گذشته روزانه بطور متوسط ۱۲٫۰۰۰بشکه یعنی بیش از ۲۰ میلیون لیتر مواد نفتی درداخل کشور مصرف گردیده است.

مسواك موئی وطبی
دریای نور
ساخت آلمان
بنا به توصیه دندان پزشکان جهان
برای حفظ لثه ها و مینای دندان
منحصرا از مسواکهای موئی
استفاده نمائید.
تلفن پخش: ۲۴۵۹۶۰

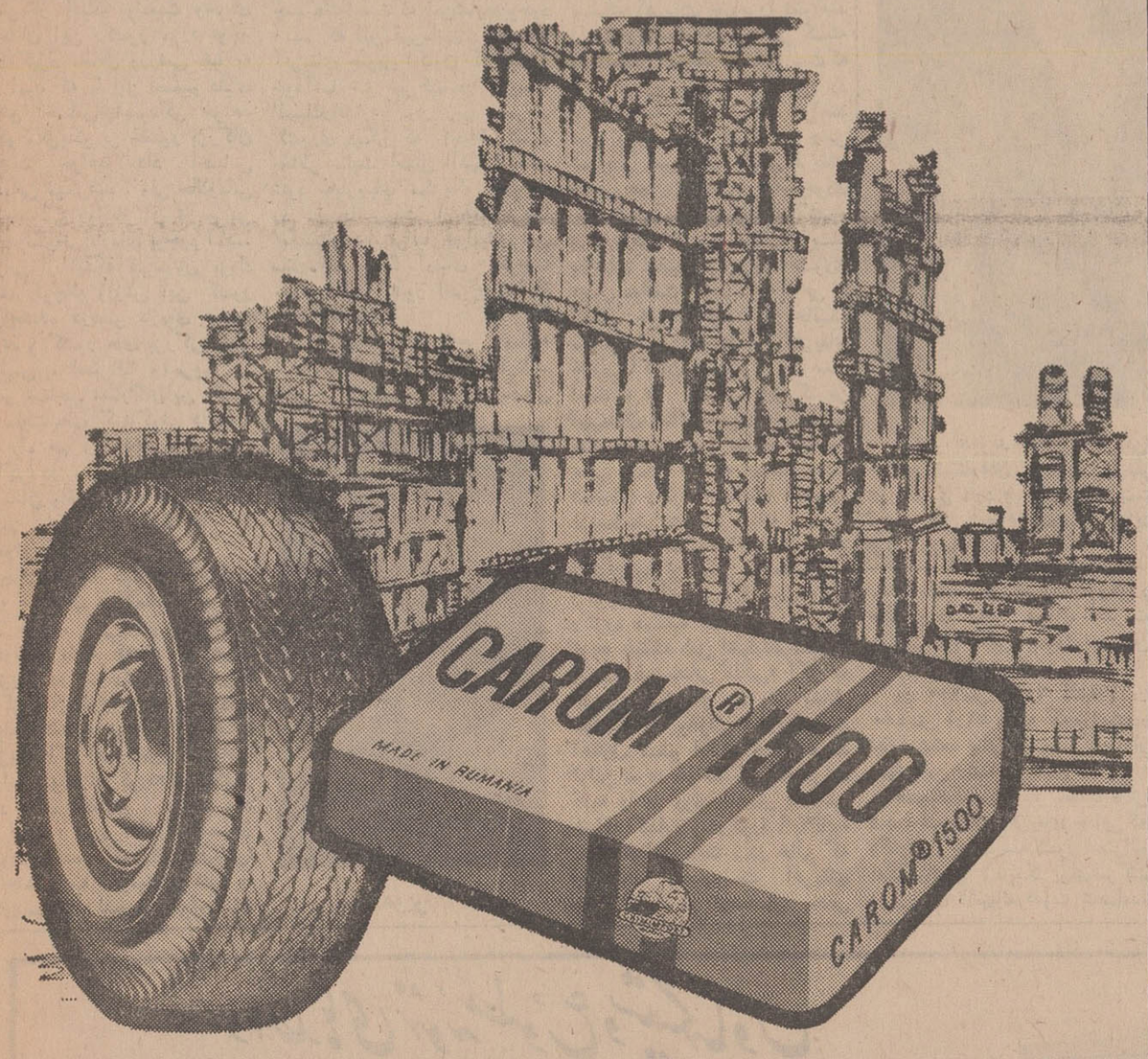

برای صنعت لاستیک سازی کاروم CAROM مصرف نمائید

لاستیك مصنوعی ازنوع : butadiene - styrene type

کاروم : CAROM 1500 که ازطریق polymerization دردرجه حرارت ۵ درجه سانتیگراد درمحلول صابونی رزین‌مانندبدست می‌آید،

کاروم : CAROM 1700 لاستیك عمل آمده در روغن

CARBON BLACKS — کاربن بلاکز

کاربومت : CARBOMET—S (MPC) وسیله عمل‌آوردن‌نوع‌کانالی

فورنال – ار : FURNAL - R 300 (FF) (نوع کوره‌ای ظریف)

ربونکس : REBONEX - H (HAF) (نوع کوره‌ئی باخراش)

CHIMIMPORT
BUCHAREST - ROMANIA
10 Republicii Blvd.
Telephone: 16.06.36; Telex: 184; 185
P.O.B. 525 Cables: CHIMIMPORT-Bucharest
صادرکننده: کیم ایمپورت - بخارست - رومانی
CHIMIMPORT BUCURESTI
برای اطلاع فوری
باداره بازرگانی رومانی – خیابان شاهرضا کوچه باتمانقلیچ شماره ۴۸۰ تلفن ۶۹۱۹۰ مراجعه فرمائید

آگهی استخدام رسمی

وزارت تولیدات کشاورزی و مواد مصرفی طبق مفادلایحه قانونی استخدام کشوری برای خدمت در تهران ۶۹ نفر کارشناس و کارمند بطور رسمی از طریق امتحان ومسابقه بشرح زیر استخدام میکند :

ردیف	عنوان شغل	گروه موقت شغلی	تعداد مورد نیاز	حداقل مدرك تحصیلی وسایر شرایط احراز شغل
۱	کارشناس اقتصادی	۶	۳نفر	لیسانس دررشته علوم اقتصادی
۲	کارشناس بودجه	۶	۲نفر	لیسانس اقتصاد - امور اداری - بازرگانی - حسابداری
۳	آمارشناس	۶	۱نفر	لیسانس دررشته آمار یالیسانس در رشته‌های ریاضی‌یا اقتصادیاعلوم اجتماعی وگذراندن‌دوره تخصصی آمار
۴	مهندس ساختمان	۶	۱نفر	دانشنامه مهندسی دررشته ساختمان
۵	مهندس معمار	۶	۱نفر	دانشنامه مهندسی دررشته معماری
۶	مهندس تاسیسات	۶	۱نفر	دانشنامه مهندسی دررشته تاسیسات ومکانیك‌ویابرق
۷	کارشناس کشاورزی‌و موادمصرفی دررشته‌های صنایع لبنی‌موادغذائی فرآورده‌های آشامیدنی - صنایع غذای دام - صنایع بسته‌بندی و سیلوها- کشتارگاههاوسردخانه‌ها	۶	۱۲نفر	لیسانس کشاورزی یامهندسی کشاورزی یالیسانس در رشته‌های مربوطه
۸	کارشناس برنامه‌ریزی	۶	۴نفر	لیسانس در رشته اقتصاد یالیسانس در یکی از رشته‌های‌علوم‌اجتماعی وگذراندن یك دوره برنامه‌ریزی
۹	آمارگر	۴	۴نفر	دیپلم کامل متوسطه دررشته ریاضی وگذراندن دوره مقدماتی آمارگیری موسسه آموزشی مرکز آمار ایران‌یادوره‌های مشابه
۱۰	مترجم متخصص - انگلیسی - آلمانی - فرانسه وروسی	۶	۴نفر	لیسانس و تسلط کافی بفن ترجمه (لیسانس زبان رشته مورد نیاز مرجح است)
۱۱	شیمیست	۶	۱نفر	دانشنامه مهندس یالیسانس دررشته شیمی
۱۲	کارشناس‌بازاریاب	۶	۱نفر	لیسانس دررشته اقتصادیا بازرگانی
۱۳	ماشین‌نویس	۲	۱۵نفر	گواهینامه دوره اول متوسطه وگواهینامه ماشین‌نویسی
۱۴	منشی ماشین‌نویس	۲	۵نفر	گواهینامه دوره اول متوسطه وگواهینامه ماشین‌نویسی‌واطلاع کافی ازفن منشی‌گری
۱۵	بایگان	۲	۶نفر	گواهینامه سال سوم دبیرستان
۱۶	حسابدار	۴	۵نفر	دیپلم کامل متوسطه وگذراندن دوره تخصصی حسابداری سازمان مدیریت صنعتی یادوره‌های مشابه
۱۷	صاحب‌جمع‌اموال	۲	۱نفر	گواهینامه سال سوم دبیرستان
۱۸	تحویلدار	۲	۱نفر	گواهینامه سال سوم دبیرستان
۱۹	کارمند دفتری	۲	۱نفر	گواهینامه سال سوم دبیرستان

داوطلبان میتوانند فرم ذیل راتکمیل نموده همراه بادوقطعه‌عکس ۴×۶ حداکثر تاتاریخ ۴۷٫۴٫۶ بوسیله پست سفارشی بدفتر کارگزینی وزارت تولیدات کشاورزی و مواد مصرفی‌واقع‌در خیابان ایرانشهر شمالی شماره ۲۰۵ ارسال نمایند . به تقاضاهائیکه پس از تاریخ فوق واصل شود ترتیب‌اثرداده‌نخواهدشد . مستخدمین شاغل در موسسات دولتی فقط در صورتی‌می‌توانند تقاضای شرکت در امتحان و مسابقه رابنمایند که‌موافقت‌نامه موسسه متبوع خودرا به‌پیوست فرم ذیل ارسال دارند .

تاریخ و محل امتحان بعدا در همین روزنامه آگهی‌خواهدشد

از طرف وزارت تولیدات‌کشاورزی و مواد مصرفی

نام‌خانوادگی نام نام پدر شماره شناسنامه و محل‌صدور تاریخ تولد

آخرین مدرك تحصیلی رشته تحصیلی نوع معافیت نظام وظیفه نشانی‌کامل

۱–۳ آ–۱۴۴۲۰

ورزش

«لیونل رز» جوانترین قهرمان بوکس حرفه‌ای جهان

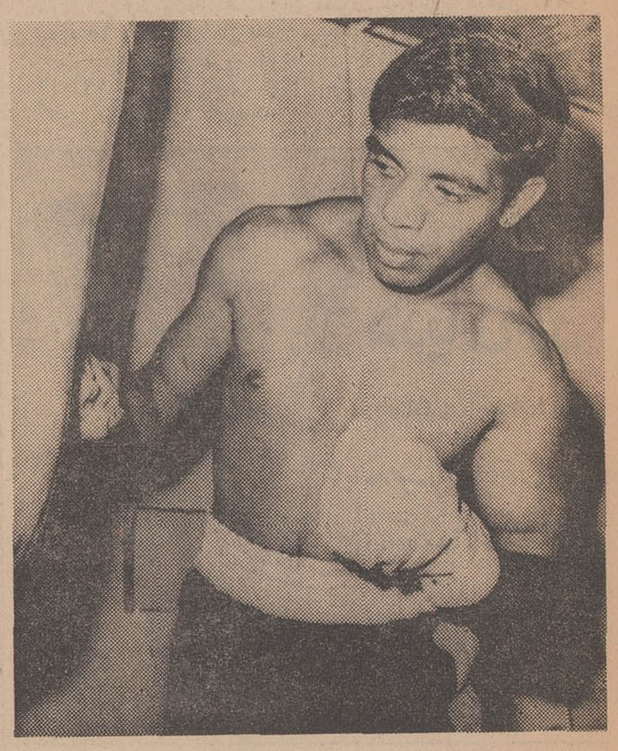

«لیونل رز» تازه‌ترین چهره استثنائی دنیای بکس حرفه‌ای

در دنیای بوکس حرفه‌ای هر چندسال یکبار چهره‌ای متولد می شود که بخاطرقدرت‌خارق‌العاده‌اش و گاه به خاطر خصوصیات وروح بزرك ورزشکاری ، آنقدر اوج می گیرد که دیگر ازتملك یك آب و خاك خارج میگردد و تمام مردم دنیا خواستار او هستند وآخرین آنها، کاسیوس کلی، قهرمان‌سیاه پوست و دوست‌داشتنی دسته‌سنگین وزن بوکس حرفه‌ای جهان بودکه حالاخواه ،ناخواه بخاطر کناره گیری اجباریش از رینك بوکس دنیای مبارزه را ترك گفته است. ولی دنیا همیشه درهر چیزی برای خود قهرمان می‌خواهد ،قهرمانی که مردم باو عشق بورزند،دوستش بدارندو برای پیروزیش دعاکنند. چهره‌ای‌که دنیای بوکس حرفه‌ای حالاکم‌کم میرود که نام اورابعد از بزرگانی چون جولوئی ،پاترسون وکاسیوس کلی قراردهد.قهرمان دسته خروس وزن بوکس حرفه‌ای جهان است ،مردی بانام لیونل‌رز کسی که شاید کم سن ترین محبوب دنیای بوکس بین‌المللی بوده‌باشد ، کسی که اکنون در زمان بیست سالگی فاتح یك‌عنوان جهانی بوکس می باشد ، زمانی که «رز» در فوریه گذشته درتوکیو هارادا مرد صاحب عنوان گذشته این دسته رااز مقام قهرمانی خلع کرد وخود جانشین او شد ، تمام استرالیائیهای هموطن اوآنقدرشاد بودندکه ملبورن رابرای ورودش آئین بستند.ورئیس کشوراسترالیا همچون یك قهرمان بزرك ملی از او تجلیل کرد . پیروزی بزرك‌رز برای رسیدن به مکان مبارزه با قهرمان جهان هاراداز زمان‌پیروزی بربوکسور مشهور مکزیکی‌جسوس پیمنتال آغاز شد و پایان راهش استادیو المپیك توکیو بود که رز کوچك اندام و جوان را بر اوج افتخار و آرزو های یك قهرمان سوق‌داد و توکیو اولین شهری‌بود که فتح بزرك این استرالیائی جوان راجشن گرفت و سپس تمام‌مردم استرالیا یکپارچه شور برای دیدن این چهره تازه تولد یافته‌خودبودند چون رز اولین استرالیائی است که دربرابر قهرمانان بزرك دنیا فاتح یك عنوان‌جهانی شده است ، هر چند که استرالیا قبل از رز در دسته نیم‌سنگین‌اعجوبه‌بزرگی‌چون دیووساندز رابه دنیای بوکس حرفه‌ای تحویل داده بود .

رزکیست

لیونل رز این چهره سیاهپوست و تازه تولد یافته دنیای بوکس حالا فقط بیست سال دارد ، متولد ماه ژوئن سال ۱۹۴۸ نکته بسیارمهمی که‌درحال حاضر درزندگی کوتاه رز جوان وجود دارد ، فقر دنیای گذشته اوست و با وجود تمام ناملایمات و فقری که گریبانگیر او و خانواده صحرا نشینش بوده ، این استرالیائی سیاه ، در آغاز بیست سالگی کم سن ترین‌قهرمان بوکس دنیا است که ملتش واقعا اورا می پرستند و بر خلاف روزهای دردناك گذشته‌اش حالا هرگز ضعف و یا نقطه تاریکی‌درزندگی ندارد ، چون حالا هم از او مراقبت می کنند تااین سلطان کوچك دنیای بوکس حرفه‌ای سالهای‌سال هم چون بزرگان گذشته‌ای که دنیا هنوز پس از گذشت سالها نامشان را به بزرگی یاد می کند، درردینگهای بوکس حکومت کند. لیونل رز از چهارده سالگی به ورزش بوکس پرداخته و اولین عنوان قابل توجهش عضویت تیم بوکس جوانان باشگاه واراگول استرالیابوده است . در حالیکه‌در همین حال دست از تحصیل برداشت و برای ادامه زندگی خودوخانواده‌اش‌در یك لباسشوئی بکار مشغول شد و پس ازیکسال تمرین در همان باشگاه بعضویت تیم ملی بوکس آماتوراسترالیا نایل آمد و اولین دیدار خودراباتیم ملی در تاسمانیا انجام داد . ودر زمان بازی های مقدماتی بوکس المپیك توکیو ، در خوداسترالیا مغلوب شد !این شکست رزآخرین دیداراو بعنوان‌یك بوکسورآماتور بود و از سال ۱۹۶۴ به دنیای اوجك‌رنی مربی مشهوراسترالیائی پرفسیونالیزم پیوست و اولین‌مربی بودو رز آنقدر از لحاظ اخلاقی مورد توجه مربی‌اش قرار گرفت که جك رنی و همسرش شرلی،رز را بخانواده خودراه دادند. و رزاز آن پس یك عضو خانواده رنی گردید و همراه رنی و همسرش بودکه برای اقامت همیشگی به ملبورن رفت و در همین شهراولین دیدارخودرا در مقام یك بوکسور حرفه‌ای انجام داد که طی یك نبردهشت روندی حریف خودرابا ضربه فنی برد . در سال ۱۹۶۷رز جمعا هفده‌مسابقه انجام داد که‌در پانزده تای آن به پیروزی مطلق دست یافت و طی همین سالها بود که قهرمان بزرك استرالیادردسته خروس وزن ، یونل کوندا را شکست داد و خود بمقام قهرمانی کشورش رسید و حالا رز هیجده ساله بود و از همین‌زمان‌اوج‌شهرت و موقعیت لیونل رز، بکسورجوان آغاز شد ، ابتدا تمام حریفان کشورهای همسایه رااز پای درآورد وکم‌کم تابه آنجا رسید که در اکتبر گذشته برای رسیدن به مقام قهرمانی جهان باهارادا ژاپنی مشهور دنیای بوکس دست به‌نبرد برداشت و با پیروزی او اولین‌گام رادر راه تولد در دنیای‌بین‌المللی بوکس حرفه‌ای جهان برداشت و حالا همین کودك بیست ساله استرالیائی و صاحب عنوان‌جهانی بوکس حرفه‌ای در دسته خروس وزن درانتظار روزهای طلائی‌آینده است ،آینده‌ای که شاید،جولوئی و یاکاسیوس کلی،دیگری‌در قالب او ببینند .

مسابقه آینده رز باز هم درتوکیو باقهرمان تازه‌ژاپن تاکائو ساکورا- یکو خواهدبود . وی قهرمان‌المپیك و صاحب مدال طلای دسته‌خروس. وزن بوکس آماتور است که به دنیای بوکس حرفه‌ای قدم‌گذارده و هنوز شکست نداشته است .

جام پیروزی منچستر یونایتد درباشگاههای اروپا

این «دیوید سادلر» بازیکن شادمان منچستر یونایتد است که جام‌فتح‌باشگاه‌های اروپا را روی‌سر برقص آورده بابی‌چارلتون او را در آغوش دارد و جورج بست‌پشت‌سراین دو لبخندمیزند، این پاداش توپچی های شجاع منچستر یونایتد ده سال بعد از حادثه تاسف‌آور هوائی مونیخ است .

ستارگان بزرگ در دنیای کوچک افریقای جنوبی

بعداز اینکه در جلسه نهائی کمیته بین‌المللی المپیك درلوزان واقع در سوئیس حاضرین درجلسه بر اخراج کشور افریقای جنوبی از بازیهای مکزیکو رای دادند بیشتر از اینکه واقعیت وجودی قهرمانان این کشور مورد توجه قرار گیرد محافل ورزشی دنیا به این امید که با این تصمیم دنیای ورزش احساس آسودگی خواهد کردو مکزیکو بر حضور بزرگان شهادت خواهد داد احساس شادمانی میکردند ، ولی حالازمانی که حدود ٤ روز از آن تاریخ می گذرد نگرانی تازه‌ای بوجود آمده. نگرانی از اینکه قهرمانان بزرك دنیای کوچك ورزش این کشور اخراج‌شده دردسر تازه‌ای بوجود آورند و کشور های بزرگی چون انگلیس ، استرالیا وآمریکا را برسر تصاحب ستارگان‌این کشور که ملیت های گوناگونی دارند ، سر راه هم قرار دهد .

اگر در مکزیکو در جستجوی قهرمانان واقعی رشته های مختلف باشیم نباید این چهره ها را فراموش کرد .

چون باتوجه کوتاهی به‌رکورد های قهرمانان بین‌المللی که اهل این کشور آفریقائی می‌باشند، درخواهیم یافت که در بازیهای مکزیکو در چند رشته از ورزش‌ها هرگز مدال طلابه برنده واقعی‌داده نخواهد شد چون در بازی های مکزیکو اگر اعجوبه‌ترین‌قهرمانان متولد شوند ورکوردهای‌تازه‌ای‌از خود بجای بگذارند ، خواهیم دید که این رکورد حداکثرمساوی رکوردی است که مثلا «پل‌ناش» در چند رشته دوومیدانی دارد یا «کارن‌مویر» اعجوبه نوزده‌ساله «داخل‌آب» آفریقای جنوبی درشنا های سرعت قبلا بدست آورده‌است ویاچند قهرمان دیگر !

باتوجه به‌شرایط و موقعیتهای برجسته چند اعجوبه افریقای‌جنوبی چند هفته‌ایست که این‌شایعه‌بوجود آمده که این قهرمانان رکورددار آفریقای جنوبی اکنون که کشور خودآنها حق شرکت در بازیهای المپیك‌راندارد ،در زیر پرچم کشوری دیگر که احیانا شاید بخاطر ملیت اصلی آنها انتخاب شود به‌بازیهای مکزیکو راه‌یابند ودرحال حاضر بیش از همه‌آمریکا انگلستان واسترالیا خواستار این ستاره‌های بزرك دنیای کوچك ورزش این کشور اخراج شده‌از بازیها هستند .

ولی همانقدر که ظاهر مسئله آرام وساده جلوه میکند ،اگرپل- ناش ، کارن‌مویر و یا دیگر قهرمانان افریقای جنوبی در کنار قهرمانان هریك از سه‌کشور نام- برده دربازیهای المپیك امسال شرکت کنند ، طبق قوانین بازی های المپیك هرگز حق شرکت‌در تیمهای آفریقای جنوبی‌را نخواهند داشت و ملیت آنها از نظر کمیته بین‌المللی المپیك ، ملیتی‌است‌که آنها در زیر پرچم آن کشور در بازیهای مکزیکو شرکت خواهند نمود وحالا معلوم نیست در چنین شرایطی قهرمانان جهانی‌آفریقای جنوبی هم‌چون«کارن‌مویر»باوجودی که کمیته ملی المپیك این‌کشور برای رفتن او ویا دیگران به بازیهای المپیك زیرپرچم کشوری دیگر موافقت کرده ، چه راهی را انتخاب خواهد کرد ، در حالیکه میدانیم این اعجوبه‌شناگرآفریقای جنوبی اکنون نزدیك به یك سال است‌که در مصاف بابزرگترین قهرمانان شنای بانوان دنیا درشنا های سرعت رقیب نداردو درهمین یکی دوماه گذشته چندبار به شکستن رکورد شناهای صدمترو دویست‌متر پشت ، پروانه و سینه موفق شده است ویا «پل‌ناش» که اکنون بعنوان یکی از هفت نفر، رکورددار دوی صدمتر جهان با رکورد ده‌ثانیه شناخته می‌شودبا توجه باینکه طبق اظهارنظرمطلعین ورزش دوومیدانی «ناش» اگر به بازیهای مکزیکو راه یابد بخاطر موقعیت آب وهوائی بهتر، ازجهت اختلاف سطح ارتفاع هفتاد درصد اولین نفری خواهد بود که مرزده ثانیه را در دوی صدمتر پشت‌سر خواهد گذارد وبه‌رکورد ۹٫۹ثانیه دست خواهد یافت . در حالی که این‌دونده سفیدپوست آفریقای جنوبی فقط در دوصدمتر مدعی مدال طلای مکزیکو نیست‌ورکورد های او در سایر دوهای سرعت بی‌نظیر ویا اکثرا مساوی بهترین رکورد جهان می‌باشند .

در ۲۰۰متر ۲۰٫۲ ثانیه ، در ٤۰۰متر ٤٦٫۱ ثانیه که‌بازی‌وی‌در این رشته، یکی از ده رکورددار جهانی‌این رشته می‌باشد .

همچنانکه در آغاز مطلب ذکر شد ، قهرمانان آفریقای جنوبی که اکنون از جانب سه‌کشور استرالیا انگلستان و آمریکا برای‌شرکت دربازیهای المپیك دعوت شده‌اند، فقط «مویر» ویا «ناش» نیستندودر بین کسانی که نام آنها برای شرکت در بازیهای مکزیکو زیاد شنیده می‌شوند می‌توان اینها را نام برد .

پیتر ریچ ، قهرمان‌دوی‌یك‌مایل سوزان دوپلیسیس قهرمان پرش ارتفاع بانوان بارکورد۱۷۷ سانتی متر که تارکورد جهانی این رشته فاصله زیادی ندارد . جان‌ون‌ریمن بارکورد ۱۸٫۸۳ متر در رشته پرتاب وزنه وبارکورد ۵۹٫۷۹متر دررشته‌پرتاب دیسك .

کارن‌مویر

سری‌های جدیدموتورپمپ، موتورمولدبرق، موتوردیزل، دیزل مارگو وانواع قدرت های بالاتر

مارگو Margo

موتور وموتورپمپ KVI
دیزل ۴ اسب‌آبی

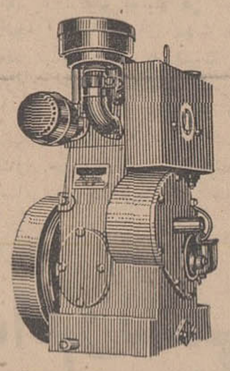

موتور دیزل وموتور پمپ AVI
دیزل ۵ اسب‌آبی وهوائی

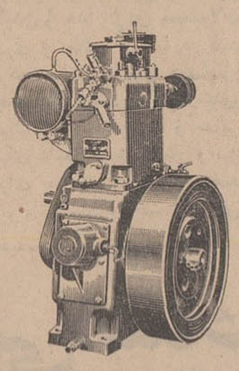

موتور وموتورپمپ IM
ده قوه اسب

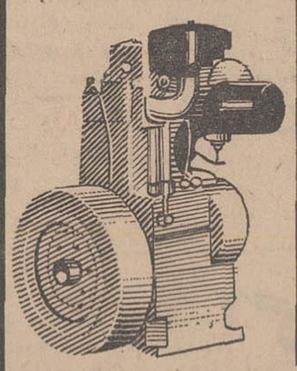

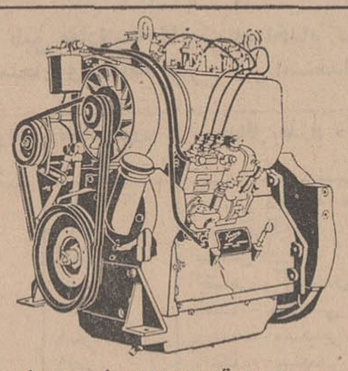

مدل RA2 قدرت ۲۱/۵ اسب دیزل
RA3 قدرت ۳۲ اسب دیزل
برای پمپ آب - برق و هرنوع مصرف صنعتی و کشاورزی

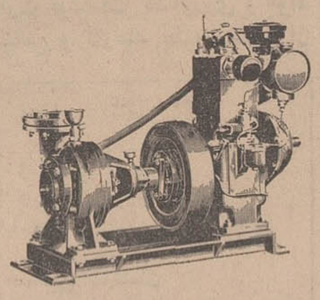

موتور پمپ دیزل ۵ اسب
هزاران از این دستگاه در نقاط مختلف‌کشور مشغول بکار است

اکنون برای هر مصرفی که دارید میتوانید از موتورهای دیزل مارگو استفاده کنید .

لوازم یدکی درهمه جا موجود است و سرویس های سیار همیشه مشتریان محترم را راهنمائی و کمك مینمایند .

ازلوازم وقطعات اصلی کارخانه استفاده کنید تاموتورهای شما همیشه سالم ونو بماند .

نماینده انحصاری درایران

شرکت ایران مارگو بامسئولیت محدود

تهران-خیابان سعدی جنوبی-شماره ۴۷۱-۴۷۳
تلفن ۳۰۵۴۶۵-۳۳۸۱۳۳-۳۳۸۶۷۳
تلگرافی: ایرانمارگو

ایران مارگو

ساخت کارخانجات معظم کرلوسکار ایل انجینرلیمیتد - پونا - ایندیا

(Issued in conjunction with the Engineering Export Promotion Council, Calcutta INDIA)

واحدهای تهویه مطبوع وستینگهاوس

بقدرت سه تا پنجاه تن برودت

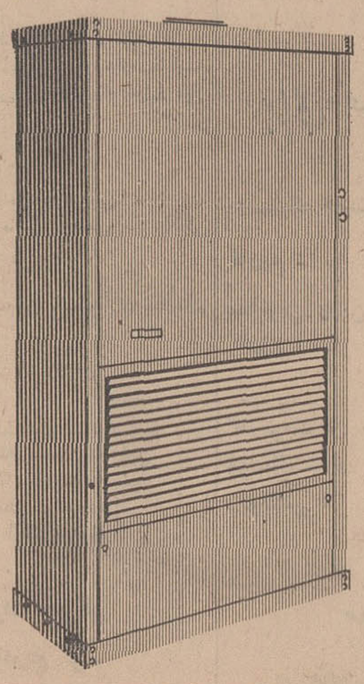

برای: ادارات - هتلها - رستورانها - بیمارستانها - باشگاهها فروشگاهها - سوپرمارکتها

Westinghouse

نماینده انحصاری: شرکت سهامی ایران تکنو - خیابان تخت جمشید شماره ۲۹۲-۲۹۰ تلفن ۶-۷۵۶۸۶۴

ایوا

خبرهای روز

یك هیئت پارلمانی برومانی میرود

خبرنگار پارلمانی اطلاعات گزارش میدهد که یك هیئت پارلمانی به ریاست آقای مهندس شریف امامی رئیس مجلس سنا اوایل ماه آینده عازم کشور رومانی خواهد شد. یك سناتور و چهارنفر ازنمایندگان مجلس شورای ملی در این هیئت عضویت دارند که عبارتند از آقای دکتر ضیائی از مجلس سنا وآقایان دکتر عدل طباطبائی، مهندس معینی‌زند، دکتر مهندس ناصر بهبودی و دکتر سبزواری از مجلس شورای ملی.

بقرار اطلاع از طرف سفیر کبیر رومانی ضیافت عصرانه‌ای بافتخار هیئت پارلمانی ایران، عصر روز شنبه بیست‌وپنجم خرداد ترتیب‌داده می شود.

استانداران عراق در سه گروه بایران می‌آیند

بدعوت وزارت کشور چهارده‌نفر ازاستانداران عراقی درسه گروه بایران سفر میکنند. گروه اول که مرکب از استانداران بغداد، حله، کربلا، بصره و موصل هستندروز ۲۷ خرداد وارد تهران خواهند شد. گروه دوم در روز دهم تیرماه وگروه سوم نیز روزسی‌ویکم تیرماه طبق دعوتی که از آنها بعمل آمده است بایران میایند.

وزارت کشور اعلام کرد که هر یك از این سه گروه استانداران عراقی بمدت هشت‌روز در ایران اقامت کرده و میهمان وزارت کشور خواهندبود. طی این مدت استانداران به‌استان های اصفهان وخراسان سفر خواهند کرد.

اولین واحد کشت وصنعت تشکیل شد

قرارداد طرح عمران زمینهائی که از سفید رود مشروب میشود امروز بین سازمان برنامه و وزارت جنك بامضاء رسید.

امضاء قرارداد در دفتر آقای مهندس اصفیاء مدیر عامل سازمان برنامه انجام گرفت.

بموجب این قرار داد ده هزار هکتار ازاراضی بیشه‌زار وزارت جنك که‌درحومه‌شهرستان رشت قرار گرفته واز آب سفیدرود مشروب میشود بیك‌واحد بزرك کشت‌تبدیل می شود.

کارکنان وزارت کشور به استانها منتقل شدند

وزارت کشور امروز اعلام کرد که تصمیم مربوط به انتقال جمعی از کارکنان وزارت کشوربه مناطق خارج از تهران عملی شده است.

بموجب سازمان‌جدید وزارت‌کشور آندسته کارکنانی که در این وزارت ودر تهران پست سازمانی نداشتند طبق‌حکم صادره به‌استانها وفرمانداری ها انتقال یافته‌اند. مقامات رسمی وزارت کشورتعداداین قبیل‌کارمندان را یکصد و هشتاد و پنج نفر اعلام کردند.

میزان تولید پالایشگاه‌تهران افزایش یافت

سخنگوی شرکت ملی نفت ایران امروز اظهارداشت: میزان تولید پالایشگاه تهران طبق برنامه تنظیم شده مرتبا افزایش یافته و هم‌اکنون این پالایشگاه نیمی از مواد نفتی مورد احتیاج کشور را تامین مینماید.

از آغاز بهره‌برداری‌ازپالایشگاه تهران تاپایان ماه مه ۱۹۶۸ (دهم خرداد ماه ۱۳۴۶) جمعاچهارمیلیون و هشتصد هزار بشکه نفت خام‌معادل ۷۷۲٫۶۰۰ متر مکعب در این واحد صنعتی متصفیه گردیده است.

سخنگوی شرکت ملی نفت‌ایران افزود طی این مدت ۳٫۳۲۸٫۰۰۰ بشکه فرآورده‌های مختلف که‌شامل بنزین‌موتور، نفت‌سفید، نفت گاز. نفت کوره و قیر میباشد از پالایشگاه تهران برای مصرف در داخل کشور به قسمت پخش تحویل گردیده است.

راه خروجی اتوبان در روز های تعطیل

پلیس راه ژاندارمری تصمیم‌گرفت در روزهای تعطیل فصل تابستان راه خروج اتوبان کرج را در محل کلاك به‌بندد.

با بسته شدن این راه خروجی، رانندگانی که از تهران رهسپار کرج هستند باید از پل ملارد (خیابان دانشکده کشاورزی) وارد کرج‌شوند علت اتخاذ این تصمیم کثرت رفت و آمد و جلوگیری از تراکم وسائط نقلیه درمحل خروجی کلاك بمنظور تامین ایمنی بیشتر بوده است.

در انجمن ایران وآمریکا

بالت توسط هنرستان ملی بالت ایران فردا پنجشنبه ۲۳ خرداد ساعت ۸شب در محل انجمن‌واقع در عباس آباد.

حائزین اکثریت انتخابات کانون وکلاء

از ۶۹۰رای ماخوذه برای انتخاب اعضای چهاردهمین دوره کانون وکلای دادگستری تاظهر امروز ۵۹۰رای خوانده شد واین آقایان حائز اکثریت بوده‌اند:

۱- سید هاشم‌وکیل ۳۰۳ رای
۲- محمدرضا فیض مهدوی ۲۹۷ رای
۳- ارسلان خلعتبری ۲۸۹رای
۴- مسعود اعتصام ۲۸۷ رای
۵- اسمعیل زاهد ۲۸۰رای
۶- عباس نراقی ۲۷۳ رای
۷- جعفرمنصوریان ۲۷۱رای
۸- دکتراحمد هومن ۲۵۸ رای
۹- دکتر محمدحسین موسوی امین ۲۵۱ رای
۱۰- دکتر حبیب دادفر ۲۴۹رای
۱۱- محمدرضا جلالی نائینی ۲۴۵ رای
۱۲- محمدحسن صابر زاده ۲۴۳ رای
۱۳- علی شهید زاده ۲۳۳ رای
۱۴- محسن پزشکپور ۲۳۲ رای
۱۵- دکتر علی خادم ۲۲۶رای
۱۶- کاظم پگاه ۲۲۵ رای
۱۷- جلیل محسنین ۲۱۷رای
۱۸- علی هاشمیان ۲۱۵رای
۱۹- ابوالقاسم تفضلی ۲۱۲رای
۲۰- اسدالله‌صوفی ۲۰۸رای
۲۱- حسینقلی کاتبی ۲۰۵رای
۲۲- دکتر محمدتقی دامغانی ۲۰۳رای
۲۳- دکترمحمدشاهکار ۲۰۲رای
۲۴- فرج‌الله اکبر ۱۹۸رای
۲۵- حسن صدر ۱۹۸رای
۲۶- دکتر محمدباقرشریعتزاده ۱۹۷رای
۲۷- دکتر جواد واحدی ۱۹۱رای
۲۸- حسن نزیه ۱۸۸رای
۲۹- دکتر علی‌اکبرامامی‌اهری ۱۸۳ رای
۳۰- عبدالمجیداردلان ۱۵۱ رای

اقبال السلطان خواننده ۱۰۷ ساله در برنامه هنر برای مردم شرکت میکند

چهل و دومین برنامه از سلسله برنامه های هنر برای مردم با شرکت رویا، رامش، ابوالحسن اقبال‌آذر (اقبال‌السلطان) هنرمند وخواننده پرافتخار ۱۰۷ساله ایرانی، ستار زاده، عارف یزدانیان. ونصرت‌الله خالدی از ساعت ۶ بعد از ظهر فردا درمحل استادیوم محمدرضاشاه واقع‌در خیابان ورزش مقابل پارك شهر برای قهرمانان و ورزشکاران‌واعضاء خانواده‌آنان‌اجرا میشود و جریان آن مستقیا ازرادیو ایران و تلویزیون ملی ایران پخش خواهد شد.

خسارت آتش سوزی بندر خرمشهر

امروز وزارت دارائی اطلاع داد که در آتش سوزی اخیر بندر خرمشهر دقیقا ۵۶۳۲ عدل کنف متعلق به کارخانه گونی‌بافی‌دولتی شاهی و گونی بافی ایران درمحمود آباد و چهارواگن کود شیمیائی متعلق‌به تجار از میان رفته است بسایر کالاها در انبار هیچگونه خسارتی وارد نیامده است.

ساختمان ورزشگاه داودیه شروع شد

ساختمان اولین زمین ورزش از ده ورزشگاهی که طبق امر شاهنشاه آریامهر قرار است در شمیرانات ساخته شود، امروز در داودیه شروع شد وقائم مقام شهرداد و جمعی از مهندسان شهرداری در مراسم شرکت کردند.

دونفر درمسابقه گوجه خوری مردند!

حسین و علی از اهالی گیلان دیشب میان خود مسابقه پر خوری گذاشتند.

مسابقه آنها بدینگونه شروع گردید که هرکدام از آنها اگر توانست ۱۰ کیلو گوجه بخورد برنده مسابقه خواهد بودوپرخورتر از دیگری شناخته خواهد شد. این‌دونفر نیمه شب گذشته به‌یکی از باغهای اطراف رشت رفتند وبا حضور عده‌ای شروع‌به خوردن۱۰ کیلو گوجه کردند پس‌ازیکساعت علی کتانی توانست‌با قورت دادن گوجه ها مسابقه‌را ببرد و نیم ساعت‌دیگر هم حسین میرجانی‌نیز سهمیه خودرا باتمام رسانید ولی هنوز چند دقیقه ازختم مسابقه نگذشته بود که علی و حسین از حال رفتند پس‌از رسانیدن آنها به بیمارستان پورسینای رشت‌هردو درگذشتند.

رشت‌خبرنگار اطلاعات

نتایج کلی اولین دوره مسابقات کشتی کشور

ساعت ۶٫۳۰ بعدازظهر دیروز پس‌از رژه قهرمانان و سرپرستان نیمها با سرود شاهنشاهی بیست‌و هشتمین دوره‌مسابقات کشتی‌قهرمانی ایران درساری آغاز گردید.

در اولین‌دوره مسابقات برای کشتی‌های فرنگی ۹۰شرکت‌کننده ازشهرستانهای مختلف نام‌نویسی کردند و تاپایان مسابقات دیشب نتایج باین شرح اعلام گردید:

وزن اول: علی‌اصغر شیروانی‌از اصفهان با علی‌دهکردی ازخوزستان برنده دهکردی با ضربه فنی، حسن روح‌الهزاده از مازندران با محمد موحدی از گیلان برنده موحدی با ضربه فنی، احمدشاه‌علیلو از استان مرکز باکریم‌قوسی از آذربایجان شرقی نتیجه مساوی یحیی طاهری ازخراسان باسیروس جعفری از همدان برنده طاهری با ضربه فنی، هوشنك اللهی‌ازتهران با یونس فرزائی از کردستان‌برنده اللهی از تهران.

وزن دوم: رحیم قصاب ازخوزستان با محمد ترابی از اصفهان برنده رحیم قصاب با ضربه فنی. احمد پور شکیبائی از فارس با فرهود فخیم‌آقائی از آذربایجان شرقی نتیجه مساوی، علی قائدی ازهمدان با ماسیس‌آوانسیان‌ازتهران‌مساوی، مرتضی‌محمد زاده از استان مرکز با سیامك نوزاد ازگیلان نتیجه مساوی، سبان‌فانیانی ازمازندران با مصطفی شهباز پناهی ازکردستان برنده فانیانی باضربه فنی.

وزن سوم: حسین شیرازی از مازندران با نعمت‌اولادزاده از استان مرکزی نتیجه مساوی، حسین معرب‌از خراسان با ایرج خسرو-کیانی از خوزستان برنده حسین معرب باضربه فنی، جبار بایرام جهانی از آذربایجان شرقی با حشمت میرزائی از کرمانشاه‌نتیجه مساوی، حسن حسین زاده ازگیلان با خسرافرهنگی از فارس برنده خسرو فرهنگی از فارس، عباس خاکی از کردستان‌باعباس‌جهانبخت از اصفهان برنده جهانبخت باضربه فنی، حمید جزایری از لرستان باسیروس بوربور از همدان برنده جزایری با امتیاز. مهدی‌آهنگران از تهران باعین‌اله گلشنی‌اززنجان برنده آهنگران با امتیاز.

وزن چهارم: در دوره اول این وزن هفت کشتی برگزار شد، و به‌ترتیب رضائی، قاقازانی، سهرابی صفاری، حامدی، فخرائی، ابراهیمی بر حریفان خود پیروز شدند که‌از این‌جمع حامدی ولهراسبی باضربه فنی بر حریفان خود پیروز شدند.

وزن پنجم: دروزن‌پنجم علی‌نقیان از کردستان وکاهیوده ازخوزستان که به‌ترتیب بر بهره‌مند و پرورش پیروز شدند موفق ترین شرکت-کنندگان این وزن بودند، از این دو که‌بگذریم محلوجی‌ازکرمانشاه. عربی از خراسان، تولائی از لرستان و قدیمی از آذربایجان‌شرقی‌بترتیب با امتیاز بر حریفان خود پیروز شدند.

وزن ششم: در این وزن چهار کشتی انجام شد که‌دونتیجه‌مساوی برار جمال از استان‌مرکزدر مقابل گودرزی از لرستان و ریسمانکار از خوزستان در دیدار با ارسطوپور از مازندران بدست آمد.

در جمع هشت شرکت کننده شاهرخ از همدان با پیروزی ضربه فنی بهترین چهره این شب بود، وزیری شرکت کننده تهران نیزبا پیروزی بر عرفانی قهرمان خراسان صاحب یك امتیاز شد.

وزن هفتم: صحرائی ازخراسان مشهدی‌آقا از تهران و امیری از استان مرکز چهره‌های بزرك شب نخست‌در این وزن بودند که هر سه با ضربه فنی پیروز شدند، دو کشتی دیگر این وزن دو پیروزی با امتیاز بود برای میرزاجاوید از خوزستان و پیرزاده از مازندران، دوره دوم مسابقات از صبح امروز ادامه دارد.

آخرین خبر

حال بلی‌برك کمی بهبود یافت

کیپ‌تاون- ۱۲ژوئن - رویتر - طبق آخرین گزارش از بیمارستان «گروت‌شور» واقع در کیپ‌تاون حاکی است وضع دکتربلی‌برك اندکی بهبود یافته است. پس‌از۵ ماه که از عمل پیوند قلب وی‌می-گذرد این نخستین باراست که مقامات بیمارستان گرت‌شورنسبت بوضع وی اظهار نگرانی می کنند.

۱۳ نفر در زدو خورد های مذهبی هند کشته شدند

بمبئی - هندوستان -۱۲ ژوئن- آسوشیتد پرس- طبق گزارش‌های رسیده در اغتشاشات مذهبی که‌بین مسلمانان و هندوهای بمبئی‌درگرفته ۱۳ تن کشته و۴۰ تن‌دیگر مجروح گردیده‌اند. در این گزارش گفته شده که ۲ تن از کشته شدگان توسط‌پلیس‌این‌ناحیه بقتل‌رسیده‌اند هشت تن دیگر توسط شورشیان‌زخمی گردیده و دو تن دیگربراثر آتش سوزی ازبین رفته‌اند.

هم‌اکنون قسمتی از شهر تحت کنترل ارتش قرار گرفته و مقررات حکومت نظامی بمورد اجرا گذارده شده است.

صاعقه در هند ۱۵ نفر را کشت

کلکته - هندوستان ۱۲- ژوئن- آسوشیتد پرس از کلکته گزارش داد که ۱۵ تن در این شهر براثرصاعقه کشته شده‌اند. که ٤ تن از آنان زن هستند. در این گزارش اضافه شده که صاعقه در اثنای طوفانی که درایالت‌بیهار پدیدآمده سبب کشته شدن این عده گردیده است.

مدیر عامل بانك اعتبارات صنعتی گفت:

صنایع مریض باید تعطیل شوند

دکتر علی نقی فرمانفرمائیان مدیرعامل بانك اعتبارات صنعتی ضمن نطقی که در جلسه‌هفتگی سازمان برنامه ایراد کرد اعلام داشت: صنایع مریض که دولت وبانکها برای حفظ و نگاهداری آنها سرمایه خود را بمصرف می رسانند وکمکهای فنی میکنند باید از بین بروند.

این صحیح نیست که مقداری پول ونیروی فنی که می تواند موجب‌ایجادوتاسیس واحدهای‌سالم و عظیم دیگری گردد تلف گردد ویا از آن استفاده صحیح‌نشود.

دکتر فرمانفرمائیان که درخصوص مشکلات صنایع و بانکهای صنعتی سخن میگفت اضافه کرد: متاسفانه عدم هماهنگی بخش کشاورزی با بخش صنعتی در بسیاری ازموارد تولید اشکال کرده‌است‌مثلا «کنف» کافی مورد نیاز کارخانجات داخلی راهنوز نتوانسته‌ایم در داخل کشور تولید کنیم‌و یا دوسوم‌مواداولیه‌روغن نباتی را باید از خارج‌واردنمائیم.

دکتر فرمانفرمائیان در این‌بحث به‌روشن نبودن حدود فعالیت‌بخش دولتی وبخش خصوصی‌در کارهای صنعتی ورقابت های صنایع‌دولتی با صنایع خصوصی نیز اشاره کردوآنرا یکی از مشکلات کار صنایع و بانکهای صنعتی‌دانست.

از سرمایه‌گذاری بخش خصوصی در آبهای کشورحمایت میشود

سمینار بررسی ماهی که بمدت شش روزاز طرف‌وزارت منابع‌طبیعی در سالن شرکت ملی نفت ایران تشکیل گردیده بود امروز پس از بیانات رئیس کارشناسان شیلات شوروی در ایران قطعنامه خود را صادر کرد.

در قطعنامه سمینار پیشنهاد شد کادر محافظ منابع طبیعی تقویت گردد و بطور قاطع نسبت به‌تاسیس مراکز آموزشی و تعلیماتی داخلی‌و خارجی اقدام فوری بعمل آید.

برای آشنائی مردم و بخصوص نوباوگان باهمکاری وزارت‌آموزش و پرورش و وزارت اطلاعات برنامه های آموزشی مناسب تهیه گردد ودراطراف رودخانه هابرحسب اهمیت و مقدار آب آنها حریم غیرقابل تملك تعیین گردد.

در ماده ششم قطعنامه‌پیشنهادشد برای صید ماهی و میگو از آبهای خلیج فارس لایحه‌ای تدوین و به تصویب قوه مقننه برسد.

ضمنا فروشندگان ماهی دارای پروانه مخصوص از وزارت منابع طبیعی باشند تا طبق شرایط خاصی بعرضه کالا مبادرت نمایند.

در قطعنامه گفته شده است‌باید از بخش خصوصی در امرسرمایه-گذاری برای آبهای کشور حمایت شود وضمنا برای‌ورود وسایل‌صیدی که اجبارا از خارج بایستی وارد شود معافیت های گمرکی منظور گردد.

شروع مذاکرات رهبران ایران وامریکا

های توسعه اقتصاد ایران شرکت جویند. در این شرفیابی آقای علم وزیر دربار شاهنشاهی و آقای هوشنك انصاری سفیر شاهنشاه آریامهر در واشنگتن نیز افتخار حضور داشتند.

استقبال دبیر کل

بموجب همین گزارش ساعت یك بعد از ظهر دیروز شاهنشاه بادبیر کل‌و سپس رئیس‌مجمع‌عمومی سازمان ملل متحد در مقر این سازمان در نیویورك ملاقات ومذاکره داشتند. هنگام تشریف فرمائی شاهنشاه به محل سازمان ملل متحد آقای اوتانت دبیرکل سازمان از معظم‌له استقبال کرد و سپس شاهنشاه با دبیر کل و آنگاه با بیست ودومین رئیس مجمع عمومی سازمان ملل متحد مذاکره فرمودند آنگاه شاهنشاه درضیافت ناهاری که ازطرف‌سازمان ملل‌درمحل سازمان به افتخار شاهنشاه ترتیب یافته بود شرکت‌فرمودندقبل ازصرف ناهار گروهی ازروسای هیئت های نمایندگی کشورهای‌مختلف‌به پیشگاه شاهانه معرفی شدند. شاهنشاه با یکایك آنان گفتگو کردند و آنها را مورد مرحمت قرار دادند. در این میهمانی آقای علم وزیر دربار شاهنشاهی و سفیرشاهنشاه آریامهر در واشنگتن و همچنین رئیس هیئت نمایندگی ایران در سازمان ملل‌متحد شرکت داشتند

گزارش رسیده حاکیست که شاهنشاه آریامهر ساعت‌یك و نیم‌بعد از ظهر دیروز بوقت محلی باتفاق همراهان رهسپار فرودگاه کندی نیویورك‌شدندوبا هواپیمای‌اختصاصی حضرت رئیس جمهوری امریکا به واشنگتن عزیمت فرمودند رئیس تشریفات ریاست جمهوری امریکا که برای استقبال شاهنشاه به نیویورك آمده بود در التزام همایونی بودند. هواپیمای اختصاصی‌شاهنشاه ساعت ۵ بعد ازظهر وارد فرودگاه واشنگتن گردید در فرودگاه، وزیر تولیدات و مواد مصرفی، رئیس بانك مرکزی ایران، اعضای سفارت شاهنشاهی در واشنگتن‌با بانوانشان‌از شاهنشاه استقبال کردند الهه عضدی دوشیزه شایسته ایران که در میان شرکت-کنندگان کشورهای مختلف‌جهان مقام اول را ربوده است دسته گلی به پیشگاه شاهنشاه تقدیم داشت. شاهنشاه از فرودگاه مستقیما به کاخ حضرت رئیس جمهوری امریکا عزیمت فرمودند.

در مدخل کاخ آقای دین راسك وزیر امور خارجه و گروهی ازمقامات برجسته امریکا از شاهنشاه استقبال کردند و مقدم شاهنشاه را گرامی داشتند ساعت ۸ بعد از ظهر دیروزبه وقت محلی‌از جانب حضرت لیندون جانسون رئیس جمهوری امریکا یك میهمانی شام باشکوه به افتخار شاهنشاه ایران در تالار کاخ سفید ترتیب یافت که درآن چند تن از مقامات ایرانی که در امریکا اقامت دارند و همچنین گروهی ازشخصیت های ایالات متحده شرکت داشتند.

*** اهمیت قائلند**

خبرگزاری های‌جهان ومطبوعات امریکا برای دیدار شاهنشاه از امریکا و گفتگو های معظم‌له با رهبران ایالات متحده‌اهمیت خاصی قائل شده‌اند و بااینکه در مورد موضوع مذاکرات‌بین رهبران‌ایران وامریکا بطور رسمی‌هنوز هیچ‌گونه اطلاعیه‌ای صادر نگردیده است معذلك منابع مختلف تفسیر هائی درباره این‌مذاکرات‌منتشر کرده‌اند.

● شروع مذاکرات

خبرگزاری آسوشیتدپرس ضمن تفسیری درباره مسافرت شاهنشاه یادآوری میکند که رهبران ایران وامریکا مذاکرات خویش را از دیشب آغاز کردند و امروز نیزاین مذاکرات دنبال خواهد شد.

مفسر خبرگزاری مذکورسپس به شخصیت‌جهانی‌و عقاید شاهنشاه درباره اوضاع جهان اشاره میکندو مینویسد: شاهنشاه عقیده دارند که‌ایران باید قادر به‌دفاع از خود باشد، وروزگار داشتن پایگاه‌ها دردنیا از طرف قدرت های بزرك به پایان رسیده است.

نه‌تنها وجود پایگاهی در خلیج فارس ضروری نیست بلکه نیازی وجود ندارد پس از خروج قوای بریتانیا ازاین منطقه کسی جای آنرا بگیرد.»

«باتوجه باینکه برای رفع بحران منطقه عربی خاورمیانه امید کمی میرود، شاهنشاه عقیده دارند که ایالات متحده‌نبایددر موقعیت‌خاصی قرار بگیرد بلکه باید سعی کند که‌پاسخ نیازمندیهای همه را در این منطقه بدهد.

دونفر کشته‌و۷نفر زخمی شدند

مرحوم‌حاجی‌علی بدر

بعد از ظهر دیروزاتومبیل‌جیپ شماره ۸۳۳۱ برانندگی سرکار ستوان یکم بیات فرمانده گروهان ژاندارمری ساوه‌باتفاق آقایان‌دکتر سید حسین میرهاشمی پزشك بهداری و حاج علی‌بدریکی از معتمدان ساوه و عضو هیئت‌مشورتی روزنامه اطلاعات این‌شهرستان که به پیشنهاد بخشدار و رئیس پاسگاه ژاندارمری بخش زرند به منظور رفع اختلافات اهالی«هاشم آباد زرند» عازم این محل بودنددر سی کیلومتری جاده تهران - ساوه‌با اتوبوس شماره ۲۳۶۹ به رانندگی پرویز اسکوئی تصادف نمود، دراین حادثه آقای حاج علی بدری کشته شد ورانندەوسرنشین دیگر جیپ زخمی شدند.

درگذشت آقای بدر موجب کمال تاسف گردیدمامصیبت‌وارده رابه بازماندگان آنمرحوم تسلیت می گوئیم.

● در اراك

ساعت ۸٫۵ صبح امروز یك اتومبیل سواری به‌رانندگی‌ابراهیم خرمی که با پنج سرنشین‌باسامی محمد فولادی ٤٥ ساله، مهین فولادی ۳۰ ساله پروین فولادی ۲۵ ساله، وشهین ۸ ساله و احمد ۷ساله ازبروجرد عازم اراك بود در شش کیلو متری این شهرستان‌از جاده منحرف گردید و در نتیجه این‌حادثه راننده در دم کشته شد و سرنشینان اتومبیل‌بسختی مجروح شدند. مجروحین در بیمارستان‌اراك بستری می‌باشند.

از شرکت‌واحد و تاکسیرانی تهران انتقادشد

بقیه از صفحه اول

چند لایحه دولت مورد رسیدگی و تصویب قرار گرفت.

سند تاریخی

در ابتدای جلسه آقای دکتر متین‌دفتری ضمن اشاره به اعلامیه مشترك سران ایران و اتیوپی اظهار داشت:

در این سند تاریخی که‌مشحون از تاکیدات و تذکرات ارزنده‌است که امروز از لحاظ‌حفظ صلح‌جهانی و ایجاد تفاهم و همکاری بین ملل همچنین پشتیبانی از مساعی سازمان ملل متحد در راه حل بحران منطقه خاورمیانه و محکوم کردن سیاست تبعیض نژادی حائز کمال اهمیت است یك جمله بخصوص جلب‌نظر میکند که بنده آن را میخوانم: «زمامداران دو کشورعزم راسخ‌خود را مبنی بردفاع از اصول همکاری بین تمام کشورهای جهان بخصوص بین کشور های آسیائی و آفریقائی که عامل قاطع‌و مثبتی‌در راه‌متشکل ساختن مبارزات آنان برای پیشرفت دو قاره بخاطر نیل بزندگانی بهتر و استقرار عدالت و آزادی اجتماعی میباشد اعلام فرمودند» و شاهنشاه آریامهر ازشخصیت‌امپراطور اتیوپی تجلیل ومساعی معظم‌له‌را درپشتیبانی ازسازمان وحدت آفریقا ستوده‌اند.

● احاطه شاهنشاه

ناطق سپس گفت: این توجه شاهانه بکشور های آفریقائی‌نمونه بارزی است ازاحاطه شاهنشاه‌ایران بکلیه جهات سیاست بین‌المللی و درایت و حسن تشخیص ایشان در سیاست جهانی ایران- بنده که در کنفرانس های بین‌المللی شاهد فعالیت ونقش های‌نمایندگان افریقا بوده‌ام و موقعیتی را که‌آنها درائدك مدتی در محافل بین‌المللی احراز کرده‌اند میدانم سرتعظیم باین‌حسن تشخیص شاهنشاه فرود می آورم.

*** محو آثار استعمار**

ناطق ضمن اشاره‌به همکاری‌ملل آسیائی و افریقائی گفت: همین همکاری است که امروز عامل‌موثر محو آثار استعمار حتی در جزیره های کوچك دور افتاده شده است. وعرصه را برافریقای جنوبی‌وروذیا و سایر پیروان سیاست تبعیض نژادی روزبروز تنك تر میکند.

آقای دکتر متین دفتری در پایان سخنان خود گفت: امیدوارم این مسافرت تاریخی مقدمه بسط روابط ایران با ملل افریقائی باشد و وزارت امور خارجه در تاسیس سفارتخانه در مراکز مهم این قاره که آینده درخشانی دارد اهتمام نماید. من‌در داکار تعجب‌کردم که همسایگان گرامی ما پاکستان و ترکیه هردو در آنجا سفیر دارندو ماندارایم اگر عذر دولت شاهنشاهی کسربودجه باشد جا دارد وزارت امور خارجه بعضی از سفارتخانه های کشور های اروپائی را مانند سابق دریك سفارتخانه جمع کندو بجای سفارتخانه های مستجبی که ما در بعضی از کشور های اروپائی داریم سفارتهای واجبی در افریقا دائر کند و مامورین ماهم رنج ماموریت در کشور های افریقا را بجای راحتی‌های اروپا بخاطر مصالح مملکت تحمل بکنند.

*** زیان باران**

سپس تیمسار سپهبد جهانبانی‌در باره سفر اخیر خود به‌آذربایجان صحبت کرد وگفت: بارانهای‌اخیر که‌در بعضی‌از قسمت‌های‌آذربایجان سبب ضرر وزیان شده بود، با کمك های‌فوری و ذیقیمت جمعیت شیرو خورشید سرخ تا حد زیادی جبران خسارت شده‌و موجب کمال تشکر است.

تیمسار جهانبانی سپس در باره عده‌ای از اهالی شمال که بعلت جلوگیری از صید غیرمجاز دچار بیکاری شده‌اند تذکراتی داد واز جمله گفت: شایسته است که‌دولت برای رفع مشکل بیکاری اینعده فکر عاجلی بکند.

تیمسار جهانبانی ضمن اشاره‌به فعالیت هائیکه در مرز ایران و شوروی میشود، گفت: خوشبختانه باساختن سد برروی رود ارس‌دیگر طغیان این‌رودخانه‌واحیاناخشکسالی، بکشاورزان نقاط مرزی زیان وارد نخواهد کرد.

تیمسار جهانبانی در پایان‌سخنان خودسه‌سئوال ازوزارتخانه‌های کار- راه واصلاحات ارضی درباره‌بیکاری مردم در اثر منع صید درشمال، راه ترانزیتی مرز بازرگان یا مرز پاکستان و خرید گندم کشاورزان آذربایجان شرقی‌تقدیم مقام‌ریاست نمود.

*** تذکر**

دراین موقع مجلس وارد دستور شد. آقای مهندس شریف امامی اظهار داشت: لازم میدانم قبل‌از طرح لوایح دولت نکته‌ای راتذکر بدهم وآن اینست که در مجلس سنا بیش‌از هرچیز به‌وقت‌شناسی توجه میشود. امروز دریکی از کمیسیونها که تشکیل‌بود، نماینده دولت قدری‌دیر حاضر شدوموجب ناراحتی سناتور ها گردید. خواستم همینقدر تذکر بدهم که نمایندگان دولت‌توجه‌به‌وقت مقرربرای حضور درکمیسیونها را بنمایند (سناتور ها گفتند: صحیح است).

*** انجمنهای ده**

آقای‌دکترنهاوندی وزیر آبادانی ومسکن لایحه مربوط به آئین‌نامه قانونی مربوط به‌وظایف انجمن‌های ده‌را تقدیم داشت‌و برای رسیدگی بکمیسیون مربوط ارجاع شد.

در این موقع شوردوم لایحه‌مدت خدمت سفرای شاهنشاهی در کشور های خارجه انجام شد و این لایحه به مجلس شورای ملی فرستاده شد ولایحه پرداخت کمك کرایه‌مسکن به درجه داران و افراد کادر ثابت‌و همردیفان آنان با ٤١ رای موافق تصویب شد.

● مخالف

سپس لایحه اجازه خرید ٤٩- درصد سهام شرکت‌واحد اتوبوس-رانی تهران و حومه برای شور اول مطرح شد.

آقای دکترمتین‌دفتری درمخالفت‌با لایحه صحبت کرد و گفت:

شرکت واحد اتوبوسرانی یکی از گرفتاری های بزرك مردم شهر تهران است و نمیدانم چرا برروی ورشکستگی این شرکت سرپوش میگذارند. این‌شرکت مبالغ‌معتنابهی گوش شرکت نفت و بیمه های اجتماعی را بریده است. آقایان، اگر ما این لایحه را تصویب‌کنیم بازهرسال وضع مالی و موقعیتش‌با این روش که اکنون دارد بدتر می شود.

چرا این شرکت ورشکسته را منحل نمیکنید؟ اگر شرکتی ملی بود تا حالا درش را بسته بودند، ولی چون نام دولت روی آن است کسی حرف نمی زند.

من صریحا اعلام‌میکنم که‌مشکلات ایاب‌و ذهاب‌مردم‌و کار اتوبوسرانی تهران با این قانون حل نمی شود.

● توجه به تهران

آقای دکتر متین دفتری گفت: مرابه کمیسیون‌برنامه دعوت کردند تا درمورد شهر تهران پیشنهادهائی بدهم. گفتم من شرکت نمیکنم، زیرا معتقدم سازمان برنامه برای شهر تهران در برنامه چهارم نباید کاری انجام دهد. همین توجه‌زیاد به شهر تهران است که باعث هجوم مردم ولایات باینجا شده و مشکلات بسیار بوجود آورده است.

شرکت واحد بظاهر قیمت بلیط اتوبوس را گران نکرده ولی عملا اینکار را انجام داده است. یعنی یك مسافر که تاکنون با دو ریال به مقصد میرسید حالا باید چند تا بلیط دو ریالی بخردومرتب اتوبوس عوض کند.

● مشکل تاکسی

علاوه‌برمشکل اتوبوس که‌مبتلابه همه مردم است وضع تاکسی هم درتهران با اتوبوس یکی شده‌است و برای پیدا کردن تاکسی، مردم باید مدتهاپیاده‌روی کنندویا ساعت ها وقت بگذرانند.

*** بازهم**

سناتور دکترمتین‌دفتری درپایان سخنان خود گفت: یکبار دیگر تاکید میکنم که با تصویب این قانون دردی درمان نمی شودو بازهم ناظر وضع اسفناك اتوبوسرانی و تاکسیرانی شهر تهران وبالاخره زجر و ناراحتی مردم خواهیم بود. من‌پیشنهادمیکنم آقایان‌نمایندگان تهران دورهم جمع شوند و فکر اساسی برای اصلاح‌وضع اتوبوس-رانی این شهر بکنند. بعقیده بنده شرکت واحد قانون نمی خواهد، بلکه تدبیر میخواهد، آنهم‌تدبیری درست همراه بامدیریت صحیح.

*** نواقص**

در این موقع آقای دکتر عیسی صدیق ضمن تائید نظریات سناتور دکتر متین‌دفتری‌و بااشاره به‌میزان بدهی شرکت واحد اتوبوسرانی گفت:

در کار اداره شرکت واحد اتوبوسرانی نواقص زیاد است. من در اینجا از چه‌چیز حرف بزنم. آیا از توزیع غلط اتوبوس برای‌نقاط مختلف و اینکه برای محلی که‌نیاز دارد، اتوبوس کم‌است و محلی که نیاز ندارد، اتوبوس ها خالی و پشت سرهم حرکت می کنند؟

آقایان‌رانندگان شرکت‌واحد به مقررات توجه ندارند وبرای خودشان مختار هستند. سبقت می گیرند-خودشان مسیر را عوض و یاکوتاه میکنندو هرکجا که دلشان خواست دور میزنند.

*** درمان قطعی**

ناطق گفت علاوه بر معایب بسیار می گویند این شرکت ورشکسته‌است‌وبااینترتیب‌من فکر میکنم تصویب این لایحه درمان قطعی وواقعی دردنیست‌وحتی‌مسکن فوری هم نمی‌تواند باشد وباز هم هرروز خواهیم دید که کارمندان از ادارات دیگربه‌این‌شرکت‌مامور شوندو با گرفتن فوق العاده زیاد تحمیل شوندو این تحمیل هاست که‌شرکت راورشکسته کرده‌است. چرا دولت میخواهد ورشکستگی شرکت‌واحد راپنهان کندوبصورت غیر طبیعی با گذراندن این‌لایحه روی آن سرپوش بگذارد.

چرا دولت مالیات‌از مردم ولایات مختلف میگیرد و خرج تهران‌می کند. اینهاست که موجب هجوم مردم شهرستان ها به‌پایتخت می شود. من اعتقاد دارم که دولت بایستی در کار شرکت‌واحد تجدید نظر کند و همانطوری که آقای دکتر متین دفتری پیشنهاد کردند این لایحه به کمیسیون‌بر-گردد.

*** ارجاع به‌کمیسیون**

دراین موقع به‌پیشنهاد آقای دکتر متین دفتری مبنی بر اعاده این لایحه به کمیسیون ورسیدگی به‌ان با حضور آقای نخست‌وزیر و نمایندگان تهران رای گرفته‌شد و به تصویب رسید.

لایحه اضافه شدن یك تبصره بماده ۲ قانون سپاه دانش برای شور اول مطرح شد. آقای‌جلیلی پیشنهاد فوریت برای این لایحه نمود و تصویب شدولایحه یك شوری تلقی گردید.

این لایحه پس از تصویب به دولت ابلاغ گردید. درپایان این جلسه شور اول لایحه مربوط به اراضی‌واملاك مورد تصرف دولت انجام شد وسنا در ساعت یازده‌و ربع بکار خود خاتمه‌داد.

اطلاعیه سازمان آب منطقه‌ای تهران در مورد استرداد وام سال ۱۳۴۷

بدینوسیله باطلاع مشترکان محترمی که درسال ۱۳۳۷ علاوه برهزینه قطعی انشعاب‌مبلغی بابت‌وام‌توسعه تاسیسات پرداخته‌اند میرساند اینك که ده‌سال از تاریخ وام پرداختی گذشته است سازمان برحسب وعده‌ایکه داده با سپاسگزاری ازمشترکان گرامی وام دریافتی را نقدا ویکجا میپردازد. لذا ازوام دهندگان سال مذکور خواهشمند است م

شوهر ۷۹ ساله

* یك دختر ۱۸ساله امروز به آقای امیر حجازی رئیس دفترشعبه۲٤ دادگاه‌شهرستان تهران (خانواده) گفت :

پدرم با دریافت ۵۰ هزار تومان از دوست ۷۹ ساله‌خود، مرا به عقد ازدواج او درآورد و من چون این‌شوهر را که نوه‌اش ۲۵ ساله است دوست ندارم حاضر نیستم‌با اوعروسی کنم و درخواست طلاق دارم!

وقتی از این دختر سئوال شد که اگر این مرد را نمیخواست چرا دفتر عقد را امضاء کرد گفت بخاطر حفظ دوستی آن مرد با پدرم‌اینکار را کردم ، ولی بعدا که نوه شوهرم بمن گفت : بابابزرك تورا برای این گرفته که جوان شود ! ازاین ازدواج متنفر شدم. و حرف مادرم که گفت شاهدعقد او و پدرم‌همین پیرمرد (شوهرمن) بودبردرجه این نفرت افزود ، بطوریکه اگر باطلاق من موافقت نشود خود را خواهم کشت .

این‌دختر در مورد پولی‌که پدرش ازشوهرش گرفت گفت شوهرم ۵۰ هزار تومان از پدرم طلبکار بود و در همان محضری که من عقد شدم‌سند طلب شوهرم از پدرم نیزباطل گردید .

در گوشه و کنار شهر

تهیه و تنظیم از: منوچهر کیهانی زاده

شوخی

* یك زن جوان امروز به دادسرای تهران آمده‌بو دتااز شخصی که باعث‌دیوانه شدن شوهرش شده شکایت کند.

این زن گفت حبیب‌دوست قدیمی شوهرم که بااو همیشه شوخی دارد ظهر روز جمعه گذشته به‌خانه‌ماآمد تاشوهرم را به سینما ببرد در این‌موقع شوهرم خواب‌بودحبیب باوجود اعتراض من پارچ پر از آب یخ را روی صورت و گردن شوهرم ریخت . بمحض‌تماس آب یخ بابدن شوهرم او مثل جرقه از جایش پرید و ازآن پس دیوانه شد ، بطوریکه ناچار شدم اورا در تیمارستان بستری کنم .

محاکمه

* یك مرد ۳۰ ساله دیروز پس از اینکه شنید همسر مطلقه‌اش درگذشته ، خودرا مسموم کرد .اوگفت که اطمینان دارد باعث بدبختی‌و مرك‌زنش‌شده‌است .

این مرد اضافه کرد یك سال قبل زنم را طلاق دادم‌و اوکه از طلاق نفرت داشت‌به خاطراینکه بستگانش متوجه نشوند در خانه‌ای«پرستاربچه» شد ،ولی هر وقت او رامیدیدم نسبت به دفعه قبل لاغر تر شده‌بود .

یك بار علت‌راپرسیدم گفت از غصه لاغر میشود و تاکید کرد که از دست من غصه میخورد یکی دو ماه بود که او را ندیدم تا این که‌دیروز شنیدم‌او بدنبال یك بیماری درگذشت.

پس از شنیدن این خبرخودرا محاکمه کردم دیدم حق‌بازنم بود بهمین جهت تصمیم به خودکشی گرفتم وتصمیمم را عملی نمودم اما یکی‌ازدوستانم نجاتم داد.

ضمن مطالعاتی که انجام خواهد شد

جرائم اطفال ریشه کن میشود

مطالب دیروز ما در موارد لزوم کشف علل اجتماعی جرائم‌اطفال توسط جامعه شناسان کشور و مبارزه قطعی باآن مورد تحسین‌و توجه قرار گرفت .

امروز خبرنگار ما با سه پسر۱۲ و ۱٤و ۱۷ساله که اخیرامرتکب جرم شده بودند گفتگوکرد .

● **سیگار**

یکی از این سه‌کودك که ۱۷ ساله‌است وبه‌اتهام سرقت ازخانه عمویش و همچنین فروش جواهرات مادرش توسط سرکار ستوان صادقی پوررئیس‌پاسگاه ژاندارمری کوی سلیمانیه دستگیرشده بود گفت من توسط یکی از دوستانم به دودکردن سیگار و رفتن با دوستان دخترم به کافه‌وسینما معتاد شدم‌واین کار پول لازم داردوچون پول جیبی که مادرم بمن می دهد کفاف این مخارج را نمیکند ازخانه بستگانم مرتکب دزدی میشدم .

این پسر گفت که بعقیده او دوست شدن با دختر ها نیز نوعی عادت بداست .این پسر میگفت اگر مانند قدیم پسر ها جرات سیگار دود کردن را نداشته‌باشند دیگران نیز هوس تقلید نمیکنندو به روز من نمیافتند.

یك پسر ۱۷ ساله

اعتیاد بسیگار را علت دزد شدن خود میداند

* **فرار از مدرسه**

پسر دیگری که ۱٤ ساله‌است وبه‌اتهام دزدی دستگیر شده‌است گفت ۲سال‌قبل چند بارازمدرسه گریختم.

وضمن فرار با پسر ولگردی‌دوست شدم و همدست اوگردیدم . پدرم متوجه شدمرابه چوب بست مادرم مانع گردیدوپدرم که ناراحت‌شده بود او را طلاق داد و من‌بی‌سر پرست‌شدم وبکار دزدی ادامه دادم

● **تخریب**

کودك دیگری‌گفت که خودش هم نمیداند چرا باد لاستیك‌اتومبیل های مردم را خالی میکند اوبه اتهام تخریب دستگیر شده‌است.

آقای عالی‌معاون‌دادسرای تهران امروز در گفت‌وشنودی‌باخبرنگار مالزوم کشف علل جرائم اطفال و مبارزه اجتماعی باآنرا تاکید کردو در ضمن گفت که تصور نمیکند با مجازات بشود آنرا رفع نمود :

گزارش خبرنگار ما حاکی‌است که‌دایره‌مددکاری اجتماعی دادسرا و موسسه علوم اجتماعی دانشگاه مشغول بررسی‌راه های جلوگیری از جرائم اطفال هستند.

اتهام مرد سرشناس رد شد

آقای هدی بازپرس شعبه ۷دادسرای تهران پس‌از یك‌ماه رسیدگی‌سرانجام محمد قادری راننده اتومبیل شماره ۹۲۹۷ ط ۳۱ را در حادثه‌ای که‌منجر به مرك بهزاد فرزان ۱۲ ساله شد مجرم شناخت ودادستان تهران‌برایش تقاضای مجازات کرد . این حادثه در حوالی یوسف‌آباد روی داد و اتومبیل‌شماره ۹۲۹۷ برانندگی‌محمد قادری با بهزاد تصادف کرد، ولی بستگان مقتول شخص سرشناسی را بعنوان راننده اتومبیل در لحظه حادثه به بازپرس معرفی کردند ،لکن تحقیقات بازپرس نشان داد که‌راننده کسی جز محمد قادری نبوده است‌و چون‌کودك‌را در روی‌خط‌کشی خیابان بقتل رسانیده ،در دادگاه جنائی محاکمه خواهد شد .

آمار کامل طلاق

در زمستان گذشته تهران ۱۲۷۵ طلاق داشت

مردهای ۳۱ تا ٤۰ ساله وزنهای ۱۹ تا ۲۱ساله بیشتر از دیگران طلاق‌گرفتند

آمار طلاق در تهران در سه‌ماهه دی‌و بهمن و اسفند سال گذشته امروز ازطرف‌دادگستری انتشاریافت و بموجب آن پایتخت در زمستان گذشته ۱۲۷۵ طلاق داشت .

● **علت**

علل این طلاق ها از این قراراست:

عدم توافق اخلاقی و سازش : ۸۲۲ فقره ، تنفر و کراهت زن و شوهر از یکدیگر : ۲۰۵ فقره ، دخالت دیگران در امورخانوادگی: ۱۱ فقره ، عقیم بودن ویا نازائی : ٦ فقره ، وجود هوو ۱۱ فقره و بالاخره ترك انفاق ۱۱ فقره .

* **نوع**

ازمجموع طلاق‌های زمستان٤۱٤ طلاق رجعی(بدرخواست مرد)، ۳٤٤ طلاق خلعی(به تقاضای‌زن وبخشیدن مهر) و ۵۱۷ طلاق بصورت «باین» (غیرقابل آشتی) صورت گرفت.

● **تحصیلات**

در این سه ماه ۷۸ مرد و ۱۵ زن که دارای لیسانس ، مهندسی و دکترا بودند دفتر طلاق را امضاء کردند وهمچنین ۸٤ زن و ۱۳۲مرد دیپلمه به طلاق روی آوردند .

● **سن**

در این فصل اکثر مردانی که‌به طلاق مبادرت کردند در سنین ۳۱ تا ٤۰ سالگی بودند .درحالی که بیشتر زنانی که از شوهرانشان جدا شدند ۱۹ تا ۲۱ سال داشتند .

* **دین**

در این سه ماه ۲۱ زن و شوهر مسیحی ، ٦ زوج کلیمی و ۳زن‌و شوهر زرتشتی ازهم جدا شدند .

* **فرزند**

۲۰۸ نفر از زنها و ۲۳٦ نفر از شوهر ها هنگام متارکه فقط یك فرزند و نیز ۲۰۱ نفر اززنان و۱۸۹ نفر از مردان دارای دو فرزندو۱۰٦ نفر از زنها و ۹۸ نفر از شوهر ها دارای سه فرزند وبالاخره ۱۲٦ نفر از خانم ها و ۸٤ نفر از آقایان با داشتن ٤ فرزند پیوند زناشوئی‌خود را گسستند و باین‌ترتیب بسیاری‌از زن هائی که طلاق گرفتند قبلا شوهران دیگری داشتند و یکبار دیگر هم دفتر طلاق راامضاء کرده بودند . با این طلاق‌ها ۱٤۵۰کودك از والدین خود جد اشدند و چه‌بسا تاکنون نامادری‌یا ناپدری پیداکرده باشند .

۷حادثه

در ۲٤ ساعت گذشته در تهران ۷ نفر به شرح زیر براثر حوادث مختلف جان سپردند :

● **تصادف**

* اخترتولائی ۸ساله .محسن آدامی ۷ساله و اسماعیل آذرخشی براثر حوادث‌رانندگی‌جان‌سپردند.

● **مسمومیت**

*رقیه محمدی ۳۰ساله‌وخدایا. آقابابائی ۱۸ ساله براثر مسمومیت «باسم‌نباتی» جان سپردند . هنوز معلوم نیست که این دو نفر که یکی ساکن شمیران و دیگری در خیابان فرصت سکونت‌داشتندعمدا سم نباتی خوردند یا سهوا .

● **سوختگی**

* فاطمه دمضانی ۵۰ ساله بعلت سوختگی درگذشت .

* **خفگی**

* قربانعلی سالمی ۲۵ ساله در استخر خفه شد .

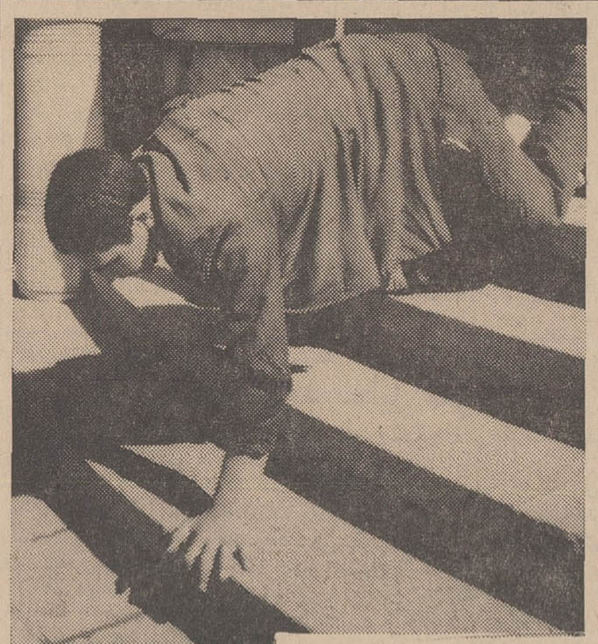

دزد مجروح...

این جوان به این صورت به اطاق بازپرس می‌رود تابه‌اتهام قصد دزدی زندانیش کند. او اصغر حقیرانی نام دارد و متهم است که برای سرقت ، شبانه سقف مغازه‌ای واقع در حوالی پل امیربهادر را سوراخ کرد، اما از این سوراخ‌به پائین سقوط کرد و مجروح شد و دستگیر گردید. اصغر پس از سقوط به داخل مغازه پای چپش آسیب دیدو نتوانست فورا فرار کند. او تصمیم گرفت چند ساعتی‌استراحت کندو پس از کاهش درد ، باپیدا کردن وسیله‌ای خودرا به‌پشت‌بام برساند. اصغر برای اجرای تصمیم خود درگوشه مغازه خوابید و باوجود شدت درد به‌آنچنان خوابی فرورفت که ساعت ۷صبح صاحب مغازه اورابیدار کرد وبه‌پاسبان تحویل داد.

این عکس در دادسرا از اصغر گرفته شد. او از کلانتری‌به‌دادسرا اعزام گردید و زندانی شد.

اصغر قبل از اینکه به دادسرا اعزام شود به‌بیمارستان منتقل گردید وپای‌آسیب دیده‌اش باندپیچی شد.

آغاز ششمین هفته نمایش در

سینما پارامونت

حتی زودتر از کلیه کشورهای اروپائی و آسیائی شاهکار بزرك سال ۱۹٦۸رابه‌علاقمندان فیلمهای استثنائی تقدیم‌میدارد_فیلمی که‌چندی قبل دو جایزه مهم‌اسکار امسال راتصاحب‌کردواینك‌تهران‌ازآن استقبال میکند .

کمپانی کلمبیا تقدیم میکند

حدس بزن چه کسی برای شام میاید

رنگی

تهیه کننده: وکارگردان: استانلی کرامر

guess who's coming to dinner

باشرکت: اسپنسر تریسی ○ سیدنی پواتیه

کاترین هپبورن «بهترین ستاره سال»

○ بامعرفی: کاترین هاوتن

جایزه اسکار بهترین سناریو: ویلیام روز برای این فیلم

عشقی لطیف بین دختری سفید و مردی سیاهپوست یك عشق ممنوع ، یك سوژه داغ ، یك موضوع روز

برای رفاه حال شما و خانواده‌تان گیشه سینما برای رزرو بلیط آماده‌است .

سئانسها۱۵ر۱۱_ صبح ۳۰ر۳_ ۳۰ر۵_ ۳۰ر۷_۴۵ر۹

روز شنبه ساعت ۴۵ر۹ بعداز ظهر و یکشنبه ۳ بعدازظهر این‌فیلم بزبان انگلیسی نمایش‌داده میشود

آ_۱۵۵۰۰

از امشب در سینماهای

متروپل_حافظ

وبرنامه افتتاحیه

تراس سینمانیاگارا

حماسه غرب

از فردا صبح در سینماهای

ریولی

پولیدور_اروپا (شاه‌آباد)_کاپری

پل نیومن . سیلوا کوشینا

درخیلم رنگی

مبارزه سری هری فریگ

باشرکت: جیمز گریگوری ○ ورنر پیترز ○ جان ویلیامز

بکارگردانی: جك اسمایت

محصول ۱۹٦۸ کمپانی یونیورسال

CINERAMA

فقط برای مدت چندروز

دیگر در سینما

آتلانتیک

برای بزرگسالان

رنگی_بطریقه «سینه‌راما» تکنیزی با صدای استریوفونیك ۷ باندی

فیلمی از کمپانی برادران وارنر

بزودی

شادترین فیلم سال

اثری خیلی خیلی بالاتر از «اشکها و لبخندها»

جولی اندروز

ستاره بزرگ «اشکها و لبخندها» درفیلم

دختر خیلی خیلی متجدد

باشرکت: جان گاوین

جیمز فوکس ○ کارول چاننگ

محصول کمپانی یونیورسال

برنده دو جایزه اسکار

مجالس ترحیم

بانهایت تاسف فوت مرحومه جنت‌مکان صبیه آقای حاج‌عباس فلاحتی مدیر محترم هیئت‌ابوالفضلیان‌تهران وخواهرزن حاج‌سیدمحمد حسینی را باطلاع میرساند. مجلس ترحیم روز پنج‌شنبه ۲۳ر۳ر۴۷ از ساعت ۳الی ۶ بعدازظهر در مسجد حضرت ابوالفضل علیه‌السلام واقع در خیابان صفاری منعقد است. امید است انشاء ... عموم آقایان بالاخص حجج اسلام دامت‌برکاتهم در مجلس مزبور شرکت فرمایند.

هیئت ابوالفضلیان تهران -میرزاآقاشیرازی
آ-۸۲۹۹

بعموم بازماندگان آنمرحومه مصیبت وارده‌راتسلیت میدهیم

خانواده‌های : فرخ‌زاد ، مهدوی ، دولتشاهی، مهدوی نراقی ، ممتحن نراقی ، مجرب ، مهرآسا ، منشی‌زاده ، مسعودی

فوت جانگداز مرحومه مغفوره جنت‌مکان خلد آشیان بانوی پرهیزکار زهرافرخ‌زادنراقی را به‌اطلاع میرسانند . هزینه ترحیم بنابه‌وصیت آن مرحومه‌بامور خیریه تخصیص داده شد و مجلس تذکری روزهای چهارشنبه بیست‌ودوم وپنج‌شنبه بیست‌وسوم خرداد از ساعت ۵تا۷بعدازظهر در منزل آقای غلامرضا مهدوی فرزند آن‌مرحومه بنشانی زیربرپاست .
خیابان قدیم شمیران - پل‌رومی - خیابان‌هروی بعدازسفارت کانادا کوچه حسین - منزل مهدوی
۲-۲ آ-۸۱۵۷

بانهایت تالم و تاثر درگذشت ناگهانی جناب حاج‌محمدحسن اخوی عراقی والد گرامی آقایان‌دکتر نصراله اخوی - مهندس محمود اخوی و جعفر اخوی راباستحضار دوستان و آشنایان میرساند . مجلس‌ختم آن شادروان روز پنجشنبه ۲۳ خردادماه از ساعت ۴ونیم الی ۶ونیم بعدازظهر در مسجد مجد منعقداست.

شرکت سهامی ساختمانی آریکان
۲-۲ آ-۸۱۷۱

باکمال تاثر درگذشت ناگهانی جناب حاج‌محمد حسن اخوی پدر گرامی جناب آقای‌مهندس محمود اخوی راباستحضار دوستان میرساند . مجلس ترحیم آن شادروان روز پنجشنبه ۲۳خردادماه از ساعت ۴٫۵ الی۶٫۵ بعدازظهر در مسجد مجد منعقد است .

شرکت شایگان و شرکاء
۲-۲ آ-۸۱۷۱

باکمال تاسف درگذشت شادروان حاج‌محمد حسن اخوی‌عراقی پدر محترم آقای مهندس‌محمود اخوی‌را باستحضار دوستان و آشنایان محترم میرساند. مجلس ترحیم آن مرحوم روز پنجشنبه ۲۳خردادماه از ساعت ۴٫۵الی۶٫۵ بعدازظهر در مسجد مجد منعقداست.

شرکت سهامی ساختمانی راتکین
۲-۲ آ-۸۱۷۱

بانهایت تاسف وتاثر بدینوسیله باطلاع‌میرساند که آقای حاجی‌محمدحسن‌اخوی عراقی پدر بزرگوار دوست عزیزما آقای مهندس محمود اخوی‌عراقی‌دارفانی راوداع‌گفت سندیکای شرکت‌های ساختمانی خودرادر این مصیبت شریک میداند واز خداوند متعال خواستار است که روح پرفتوح آن‌فقید سعیدرا قرین رحمت فرماید وبه‌بازماندگان او صبر جمیل عطا فرماید . مجلس ختم مرحوم فقیدسعیدروز پنجشنبه۲۳ر۳ر۱۳۴۷ از ساعت ۴ونیم تا۶ونیم بعدازظهردر مسجدمجدبرگزار میشود .

سندیکای شرکت‌های ساختمانی
آ-۸۲۹۵

خانواده‌های : اخوی عراقی ، مسعودی ، عباسی، احسانی ، معقول ، ساعی ، صدوق ، اعتماد ، خزائلی، هاشمی ، محتشمی ، معصومی ، چهره‌پرداز،طبیب‌زاده، نیک‌زاد ، توتونچیان ، بنکدار ، مصراحی ، یگانه، کیوان ، میناپور ، افشار ، آزاد

فوت ناگهانی آقای حاج‌محمدحسن اخوی عراقی ابوی آقایان دکترنصراله اخوی ، مهندس‌محمداخوی مهندس جعفر اخوی راباطلاع دوستان و آشنایان میرساند . مجلس ترحیم مردانه‌روزپنجشنبه ۲۳ر۳ر۴۷ از ساعت ۴ونیم الی۶ونیم در مسجد مجد و مجلس ترحیم زنانه در همان روز وساعت در منزل شخصی‌واقع در یوسف‌آباد انتهای خیابان مستوفی پلاك ۱۸۹ برقرار است .
۲-۲ آ-۸۱۷۱

خانواده‌های : کاظمی ، آخوندی ، بهادری، ملائی، کریمی

بانهایت تاسف درگذشت بانو شهربانو کاظمی رادر خوئین زنجان باطلاع میرسانند . مجلس ترحیم مردانه وزنانه آنمرحومه در روز جمعه ۲۴ر۳ر۴۷ از ساعت ۲تا۵ بعدازظهر در مسجد فیروزآبادی‌واقع در شهرری منعقد است .
آ-۱۵۶۷۰

بعموم بازماندگان آنمرحومه مصیبت وارده‌راتسلیت میدهیم

خانواده‌های : درویش ، درویش کجوری ، کاوه نوریزاده ، رنجبر ، کاظمی ویسری ، اعتمادی ، فقیهی نوری ، جیلانی ، دیوسالار ، شه‌پرست ، شایگان ، اسماعیلی ، فروتن لاریجانی

بانهایت تاسف و تاثردرگذشت شادروان‌منوچهر درویش فرزند مرحوم علی‌درویش را باستحضاربستگان ودوستان میرسانند . مجلس ترحیم از ساعت ۹تا۱۱ روز پنجشنبه ۲۳ خردادماه در مسجد فخرالدوله وختم زنانه از۴تا۶ بعدازظهر همانروز در منزل آنمرحوم انتهای خیابان گرگان ویانظام‌آباد چهارراه گلچین کوچه حق‌پرست منعقد است .
آ-۸۳۲۷

مصیبت وارده را بعموم بازماندگان آنمرحوم تسلیت میدهیم

باکمال تاسف خبردرگذشت آقای حاجی‌منصور وفائیان را باطلاع‌بستگان‌-دوستان و آشنایان‌میرساند. مجلس ختم مردانه روز پنجشنبه۲۳ر۳ر۴۷ از ساعت ۴ونیم تا۶ونیم بعدازظهر در مسجد حضرت‌علی واقع‌در خیابان آذربایجان - سرآسیاب و مجلس ختم زنانه در همانروز و همان ساعت در منزل آن مرحوم (خیابان آذربایجان کوی فرمانیه) برگزار میشود.
خانواده‌های : وفائیان ، استاد شهریار ، صادقی، شیخ‌الاسلامی ، سرهنك شهیرمطلق ، رحیمی،امیدوار، غلامی ، صدقی ، باقرزاده ، سیفاریان ، مصطفوی ، شاهی‌پور ، رحیم‌زاده ، میرآقاسی ، نورآذر، رنجبر، خشکنابی
آ-۸۳۱۵

بعموم بازماندگان آنمرحوم مصیبت وارده راتسلیت میدهیم

خانواده‌های : جلیلی ، خطیب شهیدی ، خطیبی اسماعیل‌زاده ، شوقی ، صلاحی ، بهرامی ، سرهنك عزیزی ، رفیع‌زاده ، فیروزآذر ، حاجیه‌نصرت‌الزمان روحانی

بانهایت تاثر درگذشت ناگهانی شادروان بانو نصرت‌السادات جلیلی مادر عزیز خودرا باستحضار آشنایان و بستگان محترم میرسانند . مجلس ختم‌آن مرحومه از ساعت ۹الی ۱۱ صبح روز شنبه۲۵خردادماه در خانقاه صفی‌علیشاه واقع در خیابان صفی‌علیشاه وختم زنانه همانروز ازساعت۵تا۷بعدازظهر درتهران‌ویلا خیابان هشتم شرقی پلاك ۹۸ برگزار خواهد شد.
محمدجلیلی ، سرهنك مسعود جلیلی ، سرگرد احمد جلیلی،عباسقلی جلیلی،طلعت جلیلی،اعظم‌جلیلی
آ-۸۲۷۵

بعموم بازماندگان آنمرحومه مصیبت‌وارده‌راتسلیت میدهیم

بانهایت تاسف‌وتالم درگذشت‌ناگهانی‌بانوحاجیه کنی زوجه مرحوم شیخ‌محمد باقر کنی راباطلاع کلیه دوستان وسروران گرام میرساند . مجلس ترحیم آن مرحومه‌روز پنجشنبه ۲۳ر۳ر۴۷ در مسجد فخرالدوله واقع در دروازه شمیران از ساعت ۴تا۶ بعدازظهر برپا میباشد .
خانواده‌های: کنی ، تقوی فرحی ، خطیبی ، نوری ناهیدی
آ-۸۲۸۹

بعموم بازماندگان آنمرحومه مصیبت‌وارده‌راتسلیت میدهیم

بانهایت تاسف درگذشت محترم‌الملوك امیری مادر گرامیم راباطلاع خویشان و دوستان و آشنایان میرساند . بنابوصیت آن مرحومه مخارج ختم مردانه صرف امور خیریه میگردد . مجلس یادبود زنانه‌روز جمعه ۲۴ر۳ر۴۷ از ساعت ۴تا۷ بعدازظهر در منزل‌آن مرحومه واقع در چهارراه سالار خیابان مقتدری کوچه هاشمی دست‌راست پلاك۲ برگزار میگردد .
آ-۸۳۱۳ کریم امیری

بعموم بازماندگان آنمرحومه مصیبت وارده‌راتسلیت میدهیم

بانهایت تاسف وتاثردرگذشت بانو سودابه‌افشار همسر آقای مهندس حسین نیوی‌پور کارمندعالیرتبه شرکت سهامی تلفن ایران‌راباطلاع میرساند . مجلس ترحیم آن مرحومه روز شنبه۲۵ر۳ر۴۷ از ساعت۹صبح الی ۱۱ در مسجد مجد منعقد خواهد شد .

شرکت سهامی تلفن ایران
آ-۱۵۶۹۶

باکمال تاسف درگذشت ناگهانی بانوسودابه افشار همشیره آقای غلامعلی افشار کارمند عالیرتبه این سازمان راباستحضارمیرساند . مجلس‌ترحیم‌آنمرحومه صبح روز شنبه ۲۵ خرداد از ساعت ۹تا۱۱ در مسجد مجد برقرار می‌باشد .
آ-۸۳۴۳ سازمان آب وبرق‌خوزستان

خانواده‌های : نیوی‌پور ، افشار ، نجفی ، خلعت‌بری قاضی‌بیات ، زندیه ، وزین ، امیربرخوردار ، سرهنك شفیع خطیب شهیدی ، واحدی ، یاراحمدی ، شکوری مهندس مهدی احمدی، یداله خطیب شهیدی ،عسگری، فاضلی

باکمال تاثر درگذشت‌ناگهانی بانو سودابه‌افشار همسر آقای مهندس‌حسین نیوی‌پور و همشیره آقایان مهندس غلامعلی افشار - ولی‌اله افشار - سروان‌مهدی افشار - سروان مصطفی افشار و محسن افشاررا‌باطلاع بستگان و دوستان میرساند . مجلس ترحیم زنانه عصر روز پنجشنبه ۲۳ خردادماه در تجریش کوچه رضائیه شماره ۲۹وترحیم مردانه صبح روز شنبه ۲۵ خرداد از ساعت ۹تا ۱۱ در مسجدمجدبرگزارمیگردد.
آ-۸۳۴۵

بعموم بازماندگان آنمرحومه مصیبت وارده‌راتسلیت میدهیم

یادبود

بمناسبت سالروز فوت همسر ناکامم مارتیلورستمیان مراسم یادبود ساعت ۱۰ صبح روز پنجشنبه ۲۳خرداد برمزار آن‌مرحوم در قبرستان ارامنه تهران برگزار میشود .
جواد کروالیان
آ-۸۲۰۵

بمناسبت تصادف روز جمعه ۲۴ر۳ر۴۷ بااولین سالگرد فوت شادروان سرهنك مهندس ستادخانبابا قادری مجلس یادبودی از ساعت ۶ بعدازظهردر منزل آن مرحوم‌برگزار میگردد .
خانواده قادری
۱-۲ آ-۸۲۴۷

باطلاع دوستان و آشنایان میرساند . روز پنجشنبه ۲۳ر۳ر۴۷ مراسم شب هفت جوان ناکام سیداحمد شهرجردی دانشجوی دانشکده هنرهای زیبا برمزارآن مرحوم دراراك برگزار میشود .
خانواده داغدیده شهرجردی
آ-۱۵۵۹۶

بمناسبت هفتمین شب درگذشت مرحومه بانو عصمت معتمد مجلس یادبودی روز پنجشنبه ۲۳ر۳ر۴۷ از ساعت ۴تا۶ بعدازظهر در آرامگاه پناهی(ابن‌بابویه) جنب مزار آنمرحومه منعقد است شرکت‌اقوام‌ودوستان در این مراسم موجب شادی روح فقیده سعیده‌خواهد بود .
خاندان معتمد
آ-۸۱۹۵

روز جمعه بیست‌وچهارم خرداد مصادف باچهلم درگذشت فرزند معصوممان بهزاد فرزان است . بهمین‌مناسبت مراسم یادبودی از ساعت ۵بعدازظهردر منزل برگزار میگردد . شرکت سروران گرامی‌موجب تسلی خاطرمان خواهد بود .
ایران فرزان - احمد فرزان
۱-۲ آ-۸۱۷۹

تسلیت

جناب آقای غلامرضا شهیدی
کارمندان اداره سپاه‌دانش استان مرکز خودرا درغم درگذشت پدر گرامیتان شریك میدانند.
زرین‌نژاد ، رامش ، متینی ، پورسعادت ، اقوامی، طیبان ، نارین‌قلعه
آ-۸۳۶۳

دوشیزه ملیح‌الزمان مشیرنوروزی
مصیبت وارده فوت مادر گرامتان‌رابشماوخاندان مشیر نوروزی تسلیت عرض بقاء عمر خانواده‌راازخدای بزرك خواستارم .
شرکت سهامی لیلاند موتورایران-مهندس‌مظفرپناهپور
آ-۸۲۴۹

دوشیزه ملیح‌الزمان مشیرنوروزی
فوت مادر عزیزتان رابشما و خانواده تسلیت عرض نموده سلامتی و بقاء عمر شمارا از خداوند متعال خواستاریم .
کارمندان شرکت سهامی لیلاندموتورایران
آ-۸۲۵۱

تیمسار سپهبد فرخ‌نیا
بانهایت تاثر مصیبت وارده را تسلیت‌عرض‌مینماید.
مشهد - سروان پیاده غلامرضا لنگری
آ-۱۵۴۷۴

جناب آقای مهندس محسن شیرازی
درسوك درگذشت مادر گرامیتان خودرا شریك میدانیم .
جهانبخش زمانیان ، عباس چینی ، ایرج دلفانیان، جهانگیر پیرمرادیان ، هوشنك آزادپیما ، منوچهرغیبی ایرج بهزادی
آ-۸۲۵۷

سروران گرامی آقایان عبدالمجید چایچیان ، دکتر بهمن چایچیان ، مهندس‌بهرام چایچیان،ارسلان چایچیان و سرکاران سرگرد غفاری،سروان سلحشور وجنابان آقایان عبدالحمید چایچیان ، مهدی چایچیان دکترعلی شکیبا ، شاهپورچایچیان ، عبدالعظیم‌چایچیان محمدعلی چایچی و اسماعیل چایچی
بانهایت تاسف وتاثر مصیبت وارده را حضور آقایان محترم و سایر خاندان معظم تسلیت عرض‌نموده و خودرا شریك این غم واندوه دانسته صبروشکیبائی آن فامیل محترم را از خداوند بزرك مسئلت دارم.
خرم‌آباد لرستان - نعمت‌الله سلاح‌ورزی
آ-۱۵۵۲۸

جناب آقای‌مکی آل‌آقا
بااندوه فراوان درگذشت پدر گرامتان راتسلیت عرض نموده و خودرا دراین غم بزرك باشما شریك میدانم .
اردوانی
آ-۸۳۱۱

خانواده‌های محترم نسرین - نوبختی - صدق
در غم درگذشت شادروان سرکار سرهنك نسرین خودرا شریك میدانم .
مصطفی‌سعیدخو
آ-۸۳۲۳

تیمسار سپهبد فرخ‌نیا
مصیبت وارده را از طرف خود و همکارانم به‌آن تیمسار معظم تسلیت عرض نموده‌ازخداوند قادرسلامت آن خاندان محترم را مسئلت دارد .
آ-۸۳۳۵ سرتیپ عاطفی

تیمسار معظم سپهبد فرخ‌نیا و تیمسارسرلشگررئیسیان
اینجانب از طرف خود و همکارانم مصیبت وارده رابحضور سروران ارجمند تسلیت عرض نموده‌سعادت وبقای عمر بازماندگان را از درگاه خداوندمتعال‌مسئلت می‌نمایم .
میانه - سرگرد علیزاده سهرابی
آ-۱۵۵۷۲

سروران گرام سرکار سرهنك احمد و محمودبازرگان
در مصیبت شما شریك هستم .
آ-۸۲۶۷ سروان آزما

مصیبت وارده را بخانواده علوی‌زاده بویژه آقای مجید علوی‌زاده تسلیت عرض می‌کنیم
شیرانی ، اعرافی ، حامدی‌زاده ، احمدزاده ، جعفرزاده ، فرجی ، بوذری ، مهدوی ، غفارزاده،خاتمی محمدزاده ، خدام
آ-۸۲۷۷

جناب آقای مصطفی مکی‌آل‌آقا معاون اداره آموزش و پرورش
باکمال تاسف فوت پدر بزرگوارتان را ازطرف خود و سایر کارکنان اداری وآموزشی اداره‌آموزش‌و پرورش ناحیه ٤ تهران تسلیت عرض نموده بقای عمر خانواده محترم وشادی روان آنمرحوم رااز خداوند بزرك مسئلت مینماید .
رئیس اداره آموزش و پرورش ناحیه ٤تهران-مینو
آ-۸۳۰۹

جناب آقای دکتر شهیدی
دندانپزشکان مرکز دندانپزشکی بهداری نیروی زمینی شاهنشاهی مصیبت وارده را بجنابعالی تسلیت عرض نموده ، خودرا در غم شما شریك میدانند.
دکتر نادری ، دکتر وفی ، دکتر مومنان ، دکتر پورتراب ، دکتر میرمحمد صادقی ، دکتر روحانی، دکتر رضاقلی‌بیگی ، دکتر کسنوی ، دکتر امیدوار تهرانی ، دکتر مرتضوی
آ-۸۳۰۱

تیمسار سپهبد فرخ‌نیا - تیمسار سرلشگر رئیسیان
بانهایت تاسف مصیبت وارده را از طرف خودو همکارانم به‌تیمساران ارجمند تسلیت عرض وسلامتی تیمساران محترم را از ایزد یکتا مسئلت دارم .
گرگان - سرلشگر حسین‌موحد
آ-۸۳۰۷

برادر ارجمند جناب آقای مهندس محمود اخوی
باتاثر وتاسف فراوان درگذشت پدر بزرگوارتان راتسلیت عرض نموده و خودرا در این مصیبت بزرك باآنجناب سهیم میدانیم . از پیشگاه خداوند بزرك برای آن مرحوم طلب آمرزش و جهت بازماندگانش صبر وشکیبائی مسئلت داریم .
مهندس یوسف طاهری ، مهندس مصطفی کتیرائی مهندس علی‌اکبر معین‌فر
آ-۸۲۹۳

جناب آقای مهندس محمود اخوی
باکمال تاثر مصیبت‌مولمه را مهندسین و کارمندان وکارکنان منطقه راه‌آهن ریز - اصفهان بحضورعالی‌و خاندان جلیل تسلیت عرض مینمایند .
مهندس علی تبریزیان ، مهندس فرزانه ، مهندس فراست ، مهندس توریان ، سرهنك علاءالدین آصفی دهی ، حشمتی ، ولی‌زاده
آ-۱۵۶۷۶

سپاسگزاری

عنایت و الطافیکه بوسیله تلگراف و نامه‌وحضور در مجلس ترحیم مادر گرامی اینجانبان‌ازطرف‌سروران معظم . دوستان و منسوبین مبذول گردید موجب‌نهایت امتنان وتشکراست ، اگر بعلت تالمات روحی توفیق درانجام وظیفه بموقع حاصل نگردد طلب عفومینمائیم
مسعود صدرائی ، سرهنك قاسم صدرائی
آ-۸۳۲۱

سپاسگزاری
ازسروران بزرگوار و اقوام محترم و دوستان‌و آشنایان معززی که‌در مصیبت‌فوت‌مادرم‌بوسیله‌روزنامه تلگراف و نامه اظهار همدردی فرموده‌اند بینهایت سپاسگزاری‌بوده‌موفقیت و سعادت همه‌را آرزومندم
رشت - سروان ارسطو بهبودی
آ-۱۵۷۱۶

جناب آقای مهندس نیوی‌پور
مصیبت وارده را بحضور آنجناب و فامیل‌محترم تسلیت عرض نموده بقاء و سلامتی شمارا از خداوند متعال خواستاریم .
دستگاه فنی سازمان اطلاعات تلفن - عظیمی، مهرگان ، مقدم،متوسلانی ، شرقی،پروانی،بینش‌طریق
آ-۸۳۷۱

آقای عبداله معتمد
مصیبت وارده را بشما و خانواده گرام تسلیت عرض مینمایم .
مامونیه زرند - دکتر مهدی سمیعی
آ-۱۵۷۲۸

جناب آقای مهندس نصرت‌اله شهیدی
باکمال تاسف مصیبت‌وارده را بجنابعالی‌وخانواده محترم شهیدی تسلیت عرض مینمائیم
مهندس نظام‌الدین رضوی وبانو
آ-۸۳۰۵

اراضی مسیل

بقیه از صفحه اول

برای تعیین مسیر اصلی وطبیعی مسیل ها شهردار سه کارشناس برجسته دادگستری را که ازکارکنان‌وزارت‌آب‌و برق دادگستری و استاد دانشگاه هستند بکار دعوت کرد . این کارشناسان طی مدت معین مسیر طبیعی مسیل ها راکه باید از وجود ساختمان پاك شود تعیین خواهند کرد .

*** تسریع**

بدرخواست شهردار تهران وزیر دادگستری دستور داد تاکمیسیون های‌سه‌نفری برای رسیدگی سریع به پرونده مسیل‌ها همه‌روزه بعداز ظهرها تشکیل جلسه داده و به دعاوی شهرداری رسیدگی کنند . شهرداری همچنین‌از مسئولان کنونی اداره حقوقی‌خواست تا هرچه زودتر برای تکمیل دادخواست های شهرداری که علیه مسیل‌خواران داده شده اقدام کنند .

*** مسئولین**

شهرداری رسما اعلام کرد که عرضحال‌شهرداری علیه‌اولین‌متقاضی ثبت اراضی مسیل و انتقال‌دهندگان این قبیل اراضی به ایادی بعدی تنظیم شده و پس از صدور حکم محکومیت خسارات وارده رابه آنها باید پرداخت کنند .
خبرنگار اطلاعات امروز اطلاع یافت که دادخواست های پس‌گرفته شده توسط مسئولان سابق اداره حقوقی شهرداری مربوط به مسیل های غلغلی وخوردین بوده‌است .

قابل توجه حجاج محترم

دوعدد جامه‌دان وهفت‌عدد کیف‌دستی باسه‌کیسه محتوی‌اثاث متعلق به حجاج ایرانی که وسیله سفارت شاهنشاهی ایران‌در جده از اداره ضایعات سعودی دریافت شده است بتهران حمل واثاثیه مذکور اکنون در فرودگاه مهرآباد تحت‌نظر گمرك در انبار نگهداری میشود .
حجاج محترمی که اثاث خودرا درکشور عربستان سعودی مفقود نموده‌اند میتوانند بشرکت هواپیمائی ملی در مهرآباد مراجعه و بادادن نشانی اثاث مفقوده خودرا مسترد دارند .

تمدید آگهی مناقصه

شهرداری چالوس آگهی مناقصه شماره ۱۹۴۰ به تاریخ ۴ر۳ر۴۷ موضوع اسفالت خیابانها و کوچه های خاکی شهر را باهمان شرایط بشرح زیر تمدید مینماید .
پیشنهادات باید در دوپاکت لاك‌و مهر شده (الف- پاکت محتوی اسناد مالی‌ومدارك فنی‌ومدارك مناقصه . ب- پاکت‌محتوی برك پیشنهاد) تاساعت ۱۰ صبح روز دوشنبه ۱۰ر۴ر۴۷ بدفتر شهرداری تسلیم و رسید دریافت دارند .
پیشنهادات واصله درساعت ۵ بعدازظهر همانروز با حضور کمیسیون عالی معاملات شهرداری بازو قرائت خواهد شد .ضمنا سایر شرایط مندرجه درآگهی عینا بقوت خود باقی است .
آ-۵۷۱۰ سرپرست شهرداری چالوس

برنامه امشب سینماهای آستارا (تجریش) و آغازهفته‌دوم نمایش‌درسینما -تاج

متروگلدوین‌مایر تقدیم میکند فیلمی ازرابرت‌الدریچ
این ۱۲ مرد خبیث را تعلیم کافی بدهید ...
با زنان زیبا آنهارا بهیجان بیاورید ...
وسپس در پشت جبهه دشمن رهایشان کنید !
تابببینید چه جهنم سوزانی بپا میکنند ....!
۱۲ مرد خبیث
پاناویژن رنگی

باشرکت : لی‌ماروین - ارنست‌بورگناین
چارلز برونسون - جیم‌براون - جان‌کاساوتیس
ریچارد جکل - جرج‌کندی - ترینی‌لوپز - رالف‌میکر
رابرت رایان - تلی‌ساوالاس - کلینت‌واکر - رابرت‌وبر

سئانسها در سینما تاج ۳۰ر۱۰ صبح ۳۰ر۱ -۱۵ر۴-۷-۴۵ر۹ بعد از ظهر و در سینما آستارا ۱۰ صبح ۱۵ر۳ - ۶-۴۵ر۸ بعد از ظهر .

از فردا درسینما گلدیس

یوسف‌آبادخیابان محمدرضا شاه
تلفن۶۲۸۷۱۳

فیلمی از کمپانی کلمبیا
دین مارتین
استلااستیونس
الی‌والاش
آن بکسون درفیلم

انفجار عشق
پاناویژن و رنگی

How to Save a Marriage and Ruin Your Life
شروع سانسها۳-۵-۷ بزبان فارسی ۳۰ر۹ بزبان‌انگلیسی

چهارشنبه

- دوازدهم ژوئن ۱۹۶۸
- پانزدهم ربیع‌الاول ۱۳۸۸
- شماره ۱۲۶۰۸
- سال چهل ودوم

سرپرستان کنکور دانشگاه تهران انتخاب شدند

- فردا فرصت ثبت نام دیپلمه های سنوات گذشته تمام میشود
- در سال تحصیلی آینده مقررات راهنمائی ورانندگی در داخل دانشگاه رعایت خواهد شد
- تاکنون ۱۷۵۰۰ تقاضای ثبت نام بدانشگاه رسیده است
- دیپلمه های امسال تا ۲۰ تیر ماه برای ثبت نام مهلت دارند

مسئولین گروههای ششگانه کنکور دانشگاه تهران تعیین واحکام مربوطه به آنان ابلاغ گردید.

این مسئولان با همکارانی که برای خود از بین استادان انتخاب میکنند در مورد مسائل کنکور و سئوالات آنها بررسی کامل مینمایند و احتیاجات خود را باداره کل آموزش گزارش میدهند.

مسئولین گروههای ششگانه بترتیب عبارتند از آقایان دکتر حفیظی، مهدی زنگنه، دکتر فرشاد، دکتر صفا، دکتر گونیلی ومهندس صانعی.

* ۱۷۵۰۰ تقاضا

خبرنگار دانشگاهی ما گزارش میدهد تا ساعت دو بعدازظهر دیروز ۱۷۵۰۰ تقاضا ازدیپلمه های سنوات گذشته که برای شرکت در کنکور دانشگاه تهران مدارك خودرا به پست تسلیم نموده‌اند تحویل اداره کل آموزش و ثبت‌نام این دانشگاه شده است و تاکنون مدارك ۱۲۵۰۰ نفر از داوطلبان مورد رسیدگی قرار گرفته و برای آنها کارت صادر شده است.

خبرنگار ما میافزاید از بین این عده تعداد شرکت کنندگان گروه چهارم بیشتر و گروه پنجم وششم کمتر از سایر گروهها میباشد

* مهلت ثبت نام

فرصت ثبت‌نام برای دیپلمه‌های سنوات گذشته فردا خاتمه میپذیرد. دیپلمه‌های امسال در هفته آینده مدارك خود را ارسال خواهند داشت و تا بیستم تیرماه فرصت دارند در کنکور دانشگاه نامنویسی کنند.

* مقررات راهنمائی

صبح امروز رئیس دانشگاه تهران گفت از اول سال تحصیلی آینده مقررات راهنمائی و رانندگی تهران در محوطه دانشگاه نیزاجراخواهد شد پس از مذاکراتی که با اداره پلیس و راهنمائی بعمل آمد موافقت گردید ازطرف این سازمان مامورینی در دانشگاه تهران مستقر گردند و موتور اتومبیل‌هارا کنترل کنند و اگر راننده‌ای مرتکب تخلف شد جریمه گردد.

دکتر صالح اضافه کرد: در گذشته برای کنترل سرعت اتومبیلها در خیابانهای اصلی دانشگاه موانعی بوجود آورده بودیم چون نتیجه نبخشید ناچار شدیم که ازراهنمائی کمك بگیریم.

اهداء نشانهای اردن به شخصیت های نظامی ایران

بامراعلیحضرت ملك حسین پادشاه اردن رئیس ستادبزرك ارتشتاران و هفت‌تن دیگر از شخصیت های نظامی وغیرنظامی ایران بدریافت نشان نائل گردیدند.

آقای ابوغزاله سفیر اردن در دربار شاهنشاهی دیشب طی مراسمی نشانهای مذکور را اهداء کرد و گفت این نشانها ازطرف اعلیحضرت ملك حسین بپاس خدمت به شاهنشاه وملت ایران وعلاقه به توسعه دوستی میان اردن و ایران اعطاء میشود.

کسانی که مفتخر بدریافت نشان شده‌اند عبارتند از:

تیمسار ارتشبد آریانا ـ نشان درجه یك کوکب اردنی.

تیمسار سپهبد نصیری ـ نشان درجه یك کوکب اردنی

تیمسار سرلشگر علی معتضد ـ نشان کوکب اردنی استقلال درجه یك.

سرکار سرهنك ستاد علی آبار ـ نشان استقلال درجه ۲

تیمسار سرلشگر حسین زمانی نشان استقلال درجه یك

آقای ادیب هویدا ـ نشان استقلال درجه ۲

تیمسار سرتیپ علی محمد کاوه نشان کوکب درجه دو.

در عکس بالا از راست بچپ سرکار سرهنك علی فرازیان ـ حسین زمانی، تیمسار سرتیپ کاوه، آقای ابوغزاله سفیر کبیر کشور اردن هاشمی، تیمسار ارتشبد دکتر آریانا، تیمسار سپهبد نصیری سرکار سرهنك فرازیان، تیمسار سرلشگر معتضد وسرکار سرهنك آبار دیده می شوند.

شاهنشاه سالروز استقلال فیلیپین را تبریك گفتند

ازجانب شاهنشاه آریامهر به مناسبت سالروز اعلام استقلال فیلیپین تلگرام تبریکی بشرح زیر بعنوان حضرت رئیس جمهوری این کشور مخابره شد.

حضرت فرناندومارکوس ـ رئیس جمهوری فیلیپین ـ مانیل

باکمال خوشوقتی به مناسبت سالروز استقلال فیلیپین صمیمانه‌ترین تبریکات خویش همراه با بهترین آرزو های خودرا برای سعادت شخص آن حضرت و رفاه بیش از پیش ملت فیلیپین ابراز میدارم.

محمدرضا پهلوی

رئیس ستاد کل ارتش هند ایران آمد

ژنرال «کمارامانگلام» رئیس ستاد کل ارتش هند صبح امروز درراس یك هیئت نظامی برای دیدار از بنیاد های نوین ارتش شاهنشاهی وآثارباستانی ایران وارد تهران گردید.

اداره روابط عمومی ستاد بزرك ارتشتاران امروز اعلام کرد که در فرودگاه مهرآباد تیمسار ارتشبد دکتر بهرام آریانا رئیس ستاد بزرك ارتشتاران چندتن از امراعوافسران ارشد ارتش شاهنشاهی سفیرهند در دربار شاهنشاهی ازرئیس ستاد کل ارتش هند و همراهان استقبال کردند.

همسر رئیس ستادارتش هند و سه تن از امراء ارتش هند همراه ژنرال «مانگلام» بایران آمدند.

استانداران بازگشتند

امروز خبرنگار اطلاعات اطلاع داد که آقایان استانداران تهران را بسوی محل ماموریت خود ترك کرده‌اند. استانداران وفرمانداران سراسر کشور ازروز هشتم خرداد برای شرکت در کنفرانس استانداران به تهران آمده بودند.

آموزشگاه بهیاری بیمارستان مهر

برای دوره پنجم دوشیزگانی راکه واجد شرایط زیر باشند میپذیرد:

۱ ـ داشتن گواهینامه دوره اول متوسطه که معدل آن کمتر از ۱۲ نباشد.

۲ ـ سلامت جسم وروح داشته باشند.

۳ ـ سن بین ۱۶ تا ۲۶ سال باشد.

۴ ـ مجرد باشند

مدت اسم‌نویسی از تاریخ این آگهی تاآخر تیرماه سال‌جاری خواهد بود.

داوطلبان برای کسب هرگونه اطلاع وثبت‌نام میتوانند همه‌روزه از ساعت ۸ الی ۱۲ ظهر بدفتر آموزشگاه بهیاری بیمارستان مهر واقع در خیابان زرتشت شمالی بلوار مراجعه نمایند.

دوشیزگان واجد شرایط ازطریق امتحان ورودی و مصاحبه حضوری انتخاب خواهند شد.

امتحان ورودی در تاریخ ۴۷/۶/۲۵ در سالن کنفرانس بیمارستان مهر بعمل خواهد آمد.

آ ـ ۷۳۰۹ ۱ـ۲

وانت جمس

از کلیه خریداران محترم وانت جمس که حواله تحویل آنرا دردست دارند خواهشمند است برای تحویل کرفتن وانت به قسمت سرویس شرکت تلفن ۷۷۲۸۶۶ واقع در جاده قدیم شمیران بین ایستگاه چالهرز و قلهك ویا اداره مرکزی واقع در خیابان قزوین عمارت کاوه تلفن ۹۰۳۶۱ مراجعه فرمائید.

ضمنا خریداران محترم توجه داشته باشند که وانتهای نامبرده رابابخاری و فندك و لاستیك یدك تحویل بگیرند.

شرکت سهامی ایران جمس

آ ـ ۱۵۴۴۲

راهنمای کتاب

شماره ۱و۲و۳ در یك مجلد منتشر شد

تلفن: ۴۹۸۱۵

آ ـ ۸۳۴۷ ۱ـ۲

باتاسیس یك واحد مجهز در وزارت کشاورزی

کشاورزان ودامپروران راهنمائی میشوند

سخنگوی وزارت کشاورزی امروز اعلام داشت بمنظور کمك وراهنمائی به کشاورزان و دامپروران، وزارت کشاورزی یك واحد مجهز که در آن عده‌ای از مهندسان عالیرتبه عضویت دارند تاسیس کرد.

کشاورزان و دامپروران میتوانند بامراجعه باین واحد که در وزارت کشاورزی متمرکز شده است مشکلات و مسائل خودرا در میان گذاشته و راه حل آنها را دریافت دارند.

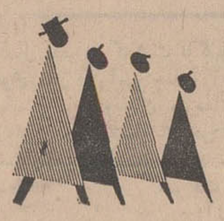

بزرگترین تولیدکننده لباس درایران

جنرال مد

تقدیم میکند.

مخصوص تابستان دختران وپسران:

لباس گلدار دخترانه ۲ساله تا ۱۲ ساله سویسی	۱۸۰	تا	۳۸۰	ریال
لباس کتان دخترانه ۲ ساله تا ۱۲ ساله فرانسوی	۲۵۰	تا	۴۵۰	«
دامن آمپرمابل ۶ ساله تا ۱۶ ساله رنگهای مختلف	۱۶۰	تا	۲۲۰	«
شلوار آمپرمابل ۶ ساله تا ۱۶ ساله کوتاه وبلند	۸۰	تا	۲۲۰	«
بلوز وشلوار پسرانه تریکو وپارچه‌ئی	۲۳۰	تا	۳۹۰	«
شلوار پسرانه تریکو وپارچه‌ئی	۸۰	تا	۱۴۰	«

انواع لباس دریا ـ انواع پیراهن وزیرپوش ـ انواع تریکو وبسیاری پوشاك جالب و متنوع

پارچه‌ها عالی ـ استیل‌ها جدید ـ قیمتها مناسب

برای بهترپوشیدن جنرال‌مد راانتخاب کنید

کوچه برلن

فقط ۸ روز دیگر

برای شرکت در قرعه‌کشی

نیم تن پول

فرصت دارید

عجله کنید، عجله کنید

در بانك بیمهٔ بازرگانان

پس انداز کنید، بهره بگیرید و نیم تن پول جایزه ببرید

یکم تیرماه آخرین فرصت برای شرکت در قرعه‌کشی میباشد

باغ در شهر کرج

شرح در صفحه نیازمندیها

۱ـ۳ آ ـ ۷۹۵۷

دومین شماره مجله کارگران

بامداد روز یکشنبه ۲۶ خردادماه انتشار میابد

۱ـ۴ آ ـ ۸۱۳۳

جهان تاکسی

اتومبیلهای آخرین مدل اروپائی وآمریکائی باراننده‌های تحصیل‌کرده آشنا بزبانهای خارجی برای داخل وخارج شهر و جشنها در مدت ۲۴ ساعت آماده خدمت به شماست

آدرس ـ فیشرآباد روبروی هتل مرمر شماره ۴۸

تلفن ۴۷۰۰۰ـ۶۹۶۹۳

آ ـ ۱۵۳۰۲

متل دیانا ساحل بحرخزر

۲۱ کیلومتری چالوس به شهسوار باسالنهای جدید خودآماده پذیرائی

تلفن رزرو ۶۳۹۶۹۴

آ ـ ۱۵۴۴۲

با یکصد تومان

موجودی میتوانید از

ده میلیون جوایز حسابهای پس انداز بانك بازرگانی ایران بهره‌مند شوید

۲ جایزه دومیلیون و پانصد هزار ریالی، پنج میلیون جوایز نقدی دیگر .....

فقط ۹ روز دیگر