اطلاعات ۱۳۰۴

۲۸ صفحه

پنجشنبه پنجم دی ماه ۱۳۴۷ . . . . . شماره ۱۲۷۷۴
. . . . . سال چهل و سوم . . . . . تکشماره ۴ ریال

وزیر کشور گفت :

تغییرات در کادر فرمانداران

بعد از مطالعه معاونان وزارتکشور انجام میشود

- تغییر در کادر بقیه استانداران فعلا ضرورت ندارد
- وزارت کشور در اجرای اصل یازدهم انقلاب وظائف مهمی بعهده دارد

وزیر کشور امروز طی مراسمی که برگزارشده بود معاونان و استانداران جدیدرا به کارمندان وزارتکشور معرفی کرد .

بقیه‌درصفحه بیست‌وپنجم

مذاکرات سران سه کشور آغاز شد

روابط هند و پاکستان ، مسئله قبرس و خلیج فارس در این مذاکرات مطرح میشود

* شاهنشاه : مامصمم‌هستیم که مشکلات را در مدت بسیار کوتاهی حل کنیم
* ایوب‌خان : ترکیه ، ایران و پاکستان معتقدند که‌به هیچ تجاوزکاری اجازه‌داده نشود که ثمرات تجاوز خویش را حفظ کند

درصفحه بیست‌وپنجم

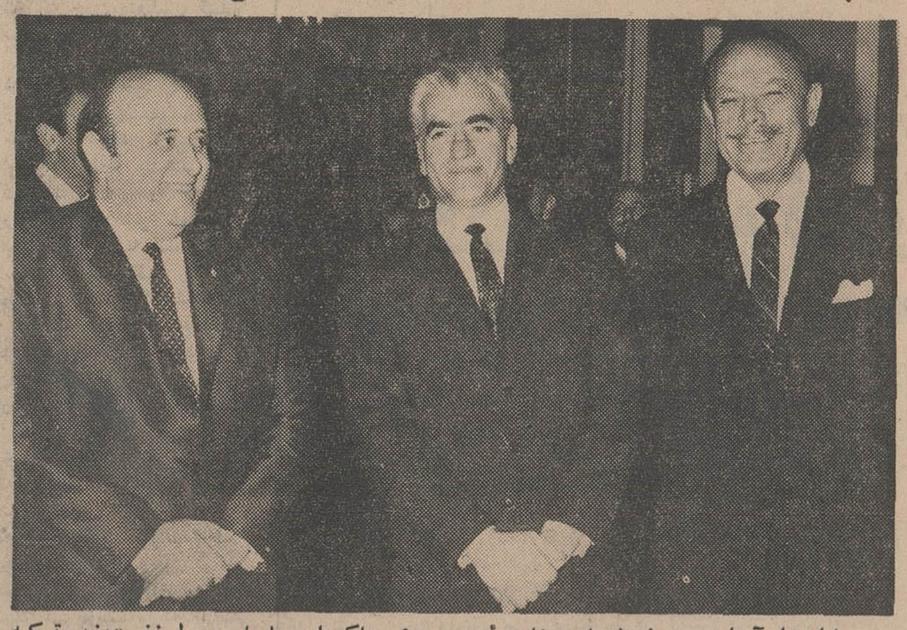

شاهنشاه آریامهر ، پرزیدنت ایوب‌خان رئیس‌جمهوری پاکستان وسلیمان دمیرل نخست‌وزیر ترکیه در ضیافت دیشب که از طرف‌رئیس جمهوری پاکستان‌در کراچی‌ترتیب‌داده شده بود .

فضانوردان مأموریت‌را باموفقیت پایان‌دادندو بسرعت بزمین نزدیک‌میشوند

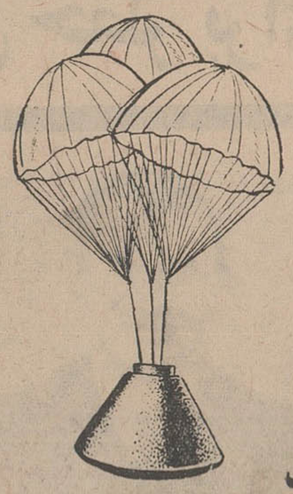

نحوه‌فرودآمدن آپولودراقیانوس آرام

باپیروزی «آپولو» راه‌مسافرت به‌کرات آسمانی بروی انسان بازشد

ورود به‌جوزمین، آخرین خطر برای آپولو

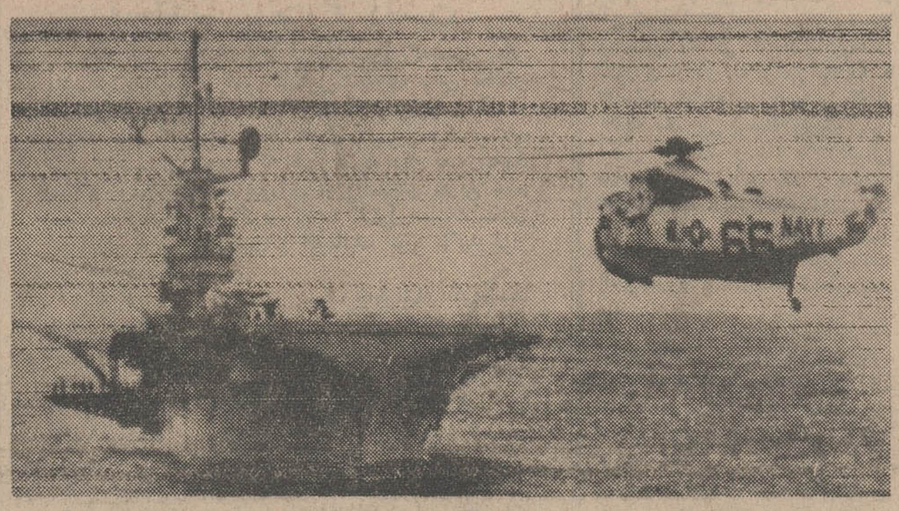

در صورتی که سرعت آپولو در جو زمین تنظیم نشود سفینه بکلی میسوزد

- ۳ ماه دیگر فضانوردان آمریکائی در ماه پیاده میشوند
- دانشمندان شوروی گفتند هنوز وقت اعزام انسان به اعماق فضا نرسیده
- فضانوردان در پایان ماموریت خود امروز در راه بزمین باستراحت پرداختند

در صفحات ۲ و ۲۱

هزاران انسان دهها کشتی وصدها هلیکوپتر درسه اقیانوس کبیر ،اطلس وهند بحالت آماده‌باش درآمده‌اند تافردا بعد از ظهر هنگامی که سفینه آپولوی هشت‌و سرنشینان آن درپایان ماموریت موفقیت‌آمیز خودروی سطح کره زمین فرود میآیند آنها را ازآب بگیرند .

این عکس کشتی «یورکتان» ویک هلیکوپتر را که از جمله وسایل نجات فضانوردان هستند در نقطه‌ای واقع در اقیانوس کبیر نشان میدهد. در کشتی «یورکتان» مقدمات پذیرائی و استقبال باشکوهی ازفضانوردان‌تدارک دیده شده است .

(عکس رادیوئی اطلاعات)

اظهارنظر دانشمندان ایرانی

درباز گشت آپولو بزمین اشکالی پیش نخواهد آمد

در صفحه ٤

اصلاح قانون ازکجا آورده‌ای

رسیدگی بدارائی وثروت کارمندان شروع میشود

- هر وقت دولت بخواهد بحساب دارائی هریك از مسئولین میرسد

در جلسه دیشب فراکسیون‌پارلمانی حزب ایران نوین لایحه اصلاح‌ماده ۳قانون ازکجا آورده‌ای موردبررسی وتصویب قرار گرفت بموجب این لایحه دولت هروقت ضروری بداند میتواند میزان دارائی کارمندان‌خود رابررسی کند.

صورت دارائی

درماده یك قانون‌از کجاآورده‌ای که‌هم اکنون اجرا میشود ذکرشده است وزراء و معاونین و سایر کارمندان دولت اعم از کشوری و لشگری یاشهرداریها و یا دستگاه های وابسته به‌آنهاواعضاءانجمن های شهروکارمندان موسسات مامور به خدمات عمومی و همچنین کلیه کارمندان هر سازمان یا بنگاه یا شرکت یابانك یا هر موسسه دیگر

بقیه‌در صفحه چهارم

در جلسه ماهانه کانون مدیریت

وزیرعلوم‌مسئولین‌آموزشی رابتفکرانقلابی دعوت‌کرد

* دیگر مانند گذشته‌دانشگاه نمی‌تواند در برج عاج‌جدا ازمردم بماند
- بین دانشگاه ها وصنایع همکاری وجود داشته‌باشد

درصفحه ۱۷

شرکتهای وام‌مسکن

میتوانندسه‌نوع وام دریافت کنند

در صفحه ٤

تصفیه درحزب ایران‌نوین بتدریج عملی میشود

درصفحه آخر

ویتکنك اعلام کرد :

ملاقات نمایندگان ویتکنك وآمریکا بمنزله‌شناسائی ویتکنکها است

آمریکا و ویت کنك نتوانستنددرموردآزادی اسرای‌آمریکاتوافق‌کنند

در صفحه ۳

بزودی
«پوریا فیلم» تقدیم میکند
بارگاه‌فرعون ۱۳۴۷
لیلی‌ومجنون سینماسکوپ ورنگی ۱۳۴۷
دخترآفتاب سینماسکوپ ورنگی ۱۳۴۸
آبشارطلا سینماسکوپ و رنگی ۱۳۴۷

تلفن‌های کارخانه تولید دارو
ازتاریخ ٦ر۱۰ر٤۷ بشماره ۹۵۰۰۳٤ و ۹۵۰۰۳۵ و۹۵۰۰۳٦ تغییر داده شده است

آگهی شرکت سهامی کشت وداشت وبرداشت
درصفحه نیازمندیها
آ- ٦۱۳۸۰

آقای مهدی رئیس فیروز
از همکاری صمیمانه سرکار در مورد کارگردانی فیلم «یوسف وزلیخا» اولین محصول این استودیو کمال تشکر را داریم .
استودیوورودکی
آ- ٦۱۳٤۰

ازامشب
ایرج رستمی درفیلم
قماربازآ- ٦۱٤٤٤

افتتاح مطب
دکتر شاپور اشیدری
متخصص جراحی عمومی از آلمان
تهران - خیابان پهلوی شماره ۹۱ مقابل بزرگمهر پذیرائی عصرها ٤تا ۸وبا تعیین وقت قبلی تلفن مطب ٤۰۸۳۰ منزل ٦۲٤٤۱۹
آ-۳۰٦۹۷

حراج مانتو ، پالتووپارچه های پشمی خارجی
لزور
ادامه دارد
۱-۲ آ-۳۰٦٤۷

در حضور شهبانوی ایران
روزشنبه ۷ دی ماه ، مسابقه فینال بسکتبال بانوان دراستادیوم محمدرضا شاه پهلوی بین‌تیم های انجمن دوشیزگان و بانوان‌وآرارات برگزار میشود .
عموم خانم ها با در دست داشتن آخرین شماره مجله میتوانید صبح‌شنبه بدبیرخانه‌انجمن‌مراجعه کنند و کارت مسابقه را دریافت دارند.

برای تشکر و عرض تودیع
آ-۳۰٤۷۱ سپهبد باتمانقلیچ

بدینوسیله صمیمانه ترین تبریکات را به مناسبت موفقیت فیلم «یوسف وزلیخا» ابراز داشته آرزوی موفقیت بیشتر تهیه کنندگان این فیلم واستودیو رودکی را دارم.
فروزان
آ-٦۱٤۵٤

شب ژانویه شب افتتاح لوشاتو
(دیسکوتك)
لوشاتو خیابان‌پهلوی بالاتر از هتل هیلتون
تلفن رزرو - ۸٤۵۵۷
۱-۳ آ-٦۱٦۱٦

تشکر وقدردانی
آ-٦۱٤٤۰ شرح درصفحه ۱۷

اطلاعیه وزارت تولیدات کشاورزی ومواد مصرفی مربوط به نرخ خرید گندم در سال ۱۳٤۸
۱-۲ آ-٦۱۲۱۸ در صفحه ۲۱

لطفا یادداشت فرمائید
تلفنهای شرکت سهامی کارتن ایران‌از٦ر۱۰ر٤۷ تغییر یافته و شماره های جدید ۹۵۰۰۵۵ الی ۹۵۰۰۵۹ میباشد .
آ-٦۱۵۲٦

اطلاعیه MAX FACTOR
قابل توجه‌کلیه‌فروشندگان ومشتریان محترم ماکس‌فاکتور
لوازم آرایش ماکس فاکتور
اکنون بمقدار کافی برای فروش آماده‌است
شرکت آنکو-خیابان سعدی- شماره ۷۷٤تلفن ۳۰۵۳۲۰
آ-٦۱٤۰۰ ۱-۲

آگهی قبول‌دانشجو برای‌دوره M.S فوق‌لیسانس شیمی برای نیمه‌دوم سال تحصیلی ٤۸-٤۷
در صفحه ۲۵

نظر به استقبالی که از حساب پس انداز بانك تجارتی ایران و هلند بعمل آمده جایزه اول این حساب به یك میلیون ریال افزایش یافت

تالار مجلل پذیرائی سیاره!

سرمقاله

دیپلم یا تخصص ؟!

نامه‌ای داشتیم بامضای «بهزادبیات» که چون منعکس کننده مشکل گروهی کثیراز جوانان مملکت‌است بدنیست خوانندگان عزیز مانیز بامفاد آن آشنا شوند :

«بنده دیپلمه بیکاری هستم که خدمت وظیفه خود رانیزانجام داده‌ام و اکنون مدتی است‌در جستجوی کار تلاش میکنم .ازجمله مثل بسیاری از همسالان و همدردهای خویش از مطالعه آگهی های استخدام که‌سازمانهای دولتی و غیردولتی بروزنامه میدهند غافل نمی‌شوم. بااین سابقه میتوانم عرض کنم هفته‌ای نمیگذرد که چند فقره آگهی برای استخدام دیپلمه درروزنامه چاپ نشود .اما وقتی باین اعلانات نگاه کنید می‌بینید غالبا اینطور نوشته است :چند نفردیپلمه که‌دوره آمار راطی کرده وسابقه کار داشته باشنداز طریق مصاحبه ومسابقه استخدام میشود ...یادیپلمه که سابقه‌کار درامور کارگزینی داشته‌باشد، دیپلمه که‌سابقه کاردر نقشه‌برداری داشته باشد، دیپلمه‌که تکنیسین آزمایشگاه باشدو غیره وغیره...

باین‌ترتیب تدرتا ممکن است جوان‌دیپلمه‌ای رابدون قیدو شرط وفقط باعتبار دیپلمی که‌در دست دارد استخدام کنند‌در حالیکه یك‌جوان دیپلمه درشرایط معمولی یعنی بلافاصله بعد از تمام کردن دوره متوسطه ودوره سپاهیگری ممکن نیست جزدر زمینه دروس کلاسیك مثل‌ادبیات، ریاضیات ،فیزیك ، شیمی ، طبیعی و غیره اطلاع و تخصصی داشته باشد .

درنتیجه‌باین آگهی‌ها فقط دیپلمه‌هائی میتوانند جواب بدهند که‌مدتی دریك موسسه دولتی یا خصوصی کارکرده وچون ازکار خودشان خسته شده‌اند فرصت راغنیمت میشمرند تابجای دیگری انتقال یابند. بنده‌اجازه میخواهم پیشنهاد کنم موسساتی که‌بکارمند دیپلمه احتیاج‌دارند دراینقبیل موارد بجای آنکه ازابتدا درصدد استخدام دیپلمه‌های متخصص باشند امثال مارا که لقب دیپلمه بدون تخصص ازاجتماع گرفته‌ایم بطورموقت وحتی‌بدون حقوق باستخدام خوددرآورند و کلاس هائی ترتیب دهند که ظرف مدت معینی در رشته مورد احتیاج کارآموزی کنیم وبعد، ازبین شاگردان کلاس های مزبور هرچند نفررا که لازم دارنداز طریق مسابقه رسما استخدام کنند» .

نامه این‌جوان دیپلمه حاوی حقایق‌و بیان کننده مشکلاتی‌است که عموما جوانهای دیپلمه ما در آستانه ورود باجتماع و شروع بزندگانی اجتماعی باآن روبرو می‌باشند و چون سرمایه علمی و مادی ایشان برای آنکه کاری‌پیدا کنند و مشغول شوند کفایت نمی‌کند در صدد جستجو ارائه راه حل هائی برمی‌آیند مثل راه‌حلی که نویسنده نامه «بهزادبیات» پیشنهاد کرده است .

مع‌الاسف نه‌این فورمول ونه‌فورمولهائی مانند آن هیچکدام به‌حل مشکل دیپلمه‌ها کمك نمیکند زیرا اجتماع همچو دایه مهربانی نیست که‌هرگاه در دوران‌کودکی ونوجوانی چیزی رااز فرزندان خود مضایقه کرد درفرصت های بعدی جبران کند . اگراین اندازه شفقت دروجود اجتماع ودر نهاد زندگی وجودداشت دلباخیلی بهترازین میبود که هست زیرا شما میدانید اکثر جنایتکاران‌و دشمنان قانون و کسانیکه بنحوی از انحاء برضد نظم وامنیت جامعه طغیان میکنند بالفطره جانی ودزد و قانون‌شکن نیستند واگر در احوال آنها دقت کنیم می‌بینیم اعمال دوران بلوغ ایشان عکس‌العمل محرومیت‌هایی است که‌در زمان کودکی ونوجوانی متحمل شده‌اند. حال‌اگر جامعه آنچنان جامعه‌یی بود که‌این محرومیت هارادر سنین بالاتر جبران کنند و نوازش و تربیتی راکه درخردسالی از فلان‌آدمکش دریغ‌داشته در جوانی بوی ارمغان میکرد البته موجبی نداشت که‌آن آدم عاقبت بورطه جنایت سقوط کند .اما این‌عادت اجتماع وفطرت زندگی‌نیست‌و آدم اگربموقع خودش سهمش را ازمواهب زندگی بدست آورد که‌زهی باقبال بلند او، درغیر اینصورت هیچوقت نباید منتظرباشد که‌این غبن درجای دیگری تلافی شود .

اینست که جوانهای ما باید توجه داشته باشند جای آموختن وفراهم آوردن سرمایه‌زندگی مدرسه است واجتماع همانگونه که مشاهده میکنیم نه‌دیپلم رابعنوان سندی براندوخته علمی دیپلمه‌ها قبول میکند نه متاسفانه چنین سنتی رامی‌پذیرد که تکالیف مدرسه رانیابت‌کند و مطابق نظر آقای بیات فرصت دیگری بدهد تا جوانان آنچه رادر طول دوران‌تحصیل نیاموخته‌اند در کلاس‌درس فلان‌موسسه دولتی یا خصوصی بیاموزند .ماقبول داریم که دیپلمه‌ها مسئول وضعیت خودشان نیستند و تقصیر آنها نیست که ورقه دیپلمشان قیمتی و اعتباری ندارد .اما بهرحال وقتی این نمایش تاسف‌انگیز تمام میشود وپرده میافتد که ورقه «دیپلم» معرف تحصیل براساس یك‌برنامه منطبق باتحولات‌زمان وجوابگوی حوائج ومقتضیات جامعه‌امروزی باشد و عنوان دیپلمه معنایی غیرازآنچه امروز ازآن استنباط میشود افاده کند !

آگهی پذیرش دانشجو برای دوره فوق‌لیسانس کتابداری

دانشکده علوم تربیتی دانشگاه‌تهران برای دوره‌فوق‌لیسانس‌علوم کتابداری تعدادی دانشجو باشرایط زیر می پذیرد :

۱ ـ تسلط کافی به زبان انگلیسی
۲ ـ داشتن درجه لیسانس
۳ ـ موفقیت‌در امتحان ورودی و مصاحبه

داوطلبان می توانند برای اطلاع از سایر شرایط و تسلیم‌مدارك تحصیلی زیربدانشکده علوم تربیتی واقع درخیابان کندی(نواب شمالی) شماره ۷۸ قسمت آموزش مراجعه نمایند .

۱ـ۲ آ ـ ۶۱۶۰۶ سرپرست دانشکده علوم تربیتی ـ منوچهر افضل

نقش عُرف
در حقوق مدنی ایران
و مُطالعه اجمالی آن در اُسلوبهای بُزرگ حُقوقی
نوشته :
دکتر محمود سلجوقی
تهران ـ اُردیبهشت ۱۳۴۷
مرکز فروش: کتابفروشی دهخدا روبروی دانشگاه
تهران بها : ۱۰۰ ریال آ ـ ۶۱۳۸۸

موفقیت آپولو راه کرات آسمانی را باز کرد

آپولوی هشت ماموریت خود رادر فضا بطور کامل وبا موفقیت انجام داد
فضانوردان پس از انجام ماموریت خود در فضا استراحت کردند

هوستون ـ بازگشت سالم فضانوردان آمریکائی از سفر بدورماه نشان خواهد داد که پروژه آپولو به‌تمام هدف‌های خود رسیده وراه رابرای پیاده شدن انسان در کره ماه ظرف ۶ـ۵ ماه آینده وسفر به کرات دیگررا بازکرده است اما این که‌دقیقا تاریخ پیاده شدن در ماه کی خواهد بود ، فقط پس از پرتاب آپولو ـ۹ در حدود ۲۰ فوریه ۱۹۷۰ روشن‌خواهد شد .

درسفر آپولو ـ۹ بفرماندهی جیمزمك‌دیویت دستگاهی در سفینه کار گذاشته خواهدشد که‌میتواند فضانوردان را از مدار ماه‌به‌سطح ماه ببرد و برگرداند .ساختن‌این دستگاه فعلادچار مشکلاتی از لحاظ فنی وسیستم رادار شده است، اما مقامات فضائی میگویند تا ۲۰فوریه این مشکلات رفع خواهد شد .

سفر آپولو ـ۸ این‌نکات‌زیر راثابت کرده است .

۱ـموشك ۱۱۰ متری ساتورن ۵میتواند بدون خطر انسان را به‌ماه بفرستد . آپولو ـ۸اولین سفینه سرنشین‌دار بود که توسط این موشك پرتاب‌شده وتاریخ پرتاب از شش هفته قبل تعیین شده بود .

۲ـ سفینه سه نفری آپولو که‌پس‌از منفجر شدن قبلی و مرك سه فضانورد در دوسال پیش طرحش بکلی عوض شده سفینه قابل اعتمادی است و میتواند فضانوردان را زنده نگاهدارد .

۳ـ سیستم هدایت و ناوبری آپولو با دقت‌تمام توانسته‌است در مواقع مختلف پرواز عمل کند . محاسبات جیمزلاول در مورد موفقیت آپولو ـ۸ درفضا فقط درحدود چند دهم کیلو متر با محاسبات روی زمین تفاوت داشته است .

«جرج‌لاو» مدیربرنامه‌آپولو گفت: ماازتمام مراحل‌اجرای برنامه سفرراضی‌هستیم و لاول نشان داد که درتمام ده دور گشتی بدور ماه فضانورد می‌تواند براحتی سفینه را بهرجا که بخواهد هدایت کند .دقت فضانوردان در هدایت سفینه اکثر مارا دچار تعجب کرد.

کارشناسان اکنون مشتاقانه منتظر عکس های‌سفید وسیاه ورنگی هستند که فضانوردان ازماه گرفته‌اند در صورت بازگشت سالم سفینه آپولو ـ۸ وموفقیت ماموریت آپولو ـ۹ـ آمریکا میتواند در ماه آوریل باآپولو ـ۱۰ درماه انسان‌پیاده کند. البته درحال حاضر هنوز پیاده شدن‌درماه درنقشه‌آپولو ـ۱۰ نیست، بلکه وسیله‌ای‌قرار است از آن خارج شود و تا ۱۶کیلومتری‌ماه‌برود وبرگردد اماممکن است بعلت موفقیت فعلی دراین برنامه تغییری‌داده شود ، درغیراینصورت برنامه فرود درماه‌با آپولو ـ۱۱خواهد بود که‌در ژوئن یا ژوئیه به‌ماه خواهد رفت .

ورود به‌جو زمین ، آخرین خطر برای آپولو

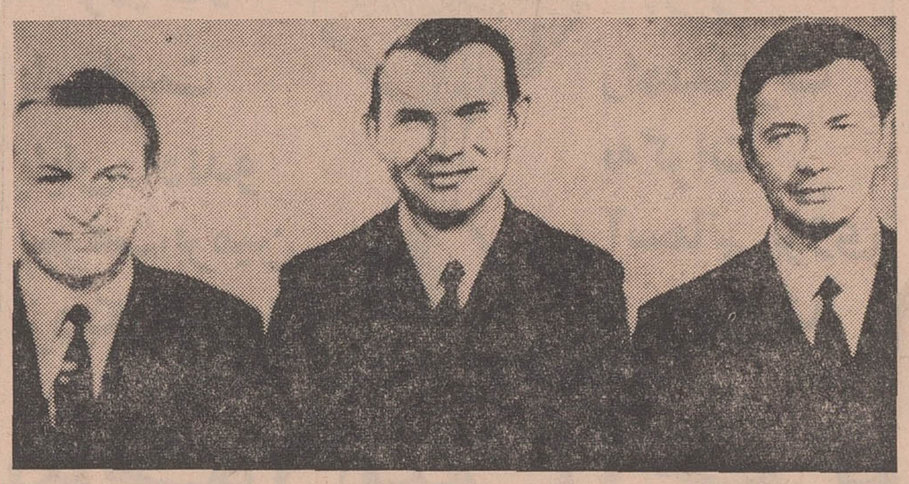

سه دانشمند شوروی برای مطالعه درباره شرایطی که در سفر های فضائی‌طولانی پیش می‌آید به‌آزمایش شگفت‌انگیزی دست زدند .

این کارشناسان مدت یك سال تمام در کپسول دربسته‌ای که در آن شرایط فضابطور مصنوعی‌ایجاد شده بود زندگی کردند دانشمندان شوروی از روز ۵ نوامبر ۱۹۶۷ تا ۵ نوامبر ۱۹۶۸ از اکسیژنی که از باغچه مصنوعی سفینه ایجاد میشد تنفس میکردند و غذا های فضائی میخوردند و از آبی که از تصفیه ادرارشان بدست‌می‌آمدمی‌نوشیدند. در این عکس سه دانشمند شوروی: دکتر مانوستف جراح ،اولیبیشف تکنیسین و بزك زیست شناس‌دیده میشوند .

کیپ‌کندی ـ ۵ دی ـ خبر نزاریها ـ اپولوی‌هشت وسرنشینان پیروزمندآن‌پس‌ازآنکه کلیه‌ماموریت های محوله را با موفقیت کامل انجام دادند درراه بازگشت بزمین آخرین برنامه تلویزیونی خودرا بمرکز عملیات کنترل سفینه درکیپ‌کندی‌مخابره کردند . آپولوی هشت و سرنشینان آن‌درساعت ۹ر۴۰ بامداد دیروز بوقت تهران پس از آنکه۱۰ بار و بمدت ۲۰ ساعت دور ماه گردش کردنداز مدارماه‌خارج شدندوبطرف زمین بحرکت‌درآمدند خروج از مدار ماه یکی از عمده‌ترین موانع‌برسر راه‌ماموریت‌آپولوبودکه‌با موفقیت انجام شد .

اکنون فقط این خطر وجود دارد که موتورآپولو هنگام رسیدن به جوزمین‌درست‌کارنکند ونتواند سرعت فضائی را به سرعت زمینی تبدیل‌کنددر آنصورت آپولودربرخوردباجوزمین‌خواهدسوخت.

قرار است آپولوی هشت ساعت ۷ و یك دقیقه بعد از ظهر جمعه در آبهای اقیانوس آرام‌فرود آید . از هم‌اکنون ناوگان‌آمریکادراین‌اقیانوس بحالت آماده‌باش درآمده تاسفینه وسرنشینان‌آن را ازآب بگیرند .

تاساعت ۲۲و ۲۶دقیقه دیشب به وقت‌تهران سفینه مه‌نورد آمریکا آپولو ۸ خودرا درراه‌بازگشت در مدار ماه به ۲۹۵۶۳۲ کیلومتری زمین رسانیده بود .

سرعت حرکت آپولو ۸در این لحظه ۴۸۶۶ کیلو متر درساعت بود. ساعت ۲۳و۳۰ دقیقه دیشب به وقت‌تهران سرعت‌آپولو۸ تحت‌تاثیر جاذبه زمین افزایش یافت‌و به‌ساعتی ۴۹۶۰ کیلومتر رسید .

اندکی پیش‌از نیم‌ساعت بعداز نیمه‌شب‌دیشب فرانك‌بورمان‌فرمانده عملیات سفینه و دوهمسفر فضایی دیگر وی دست‌به‌مانور خفیفی زدند تابااین وسیله سرعت حرکت آن رادر حدود ۵ونیم کیلو متر درساعت افزایش دهند .این مانور برای‌مسیر آپولوی۸ که‌در حدود دوساعت پیش اندکی از مسیر پیش‌بینی شده‌قبلی منحرف‌شده بود ضرورت داشت .

پس از این مانور فعالیت فضانوردان امریکایی کاهش یافت و بیشتروقت آنها به‌استراحت گذشت . اطلاعات فنی که‌ازاین پس بین آپولو ومرکز فضایی هوستون مبادله شد بسیار محدودتر شد.علاوه‌براین فضانوردان که‌بدلایل مختلف در جریان مانور هاو عملیات مربوط‌به جدا کردن سفینه از مدار وجاذبه ماه تقلاهای طاقت‌فرسایی بخرج داده‌بودند ناچار بودند وقت بیشتری صرف استراحت کنند .

ازطرف دیگر طبق اطلاعی که از مقامات اداره‌ملی‌امورفضایی امریکا بدست آمده درشب عید کریسمس انجام‌وظایف مختلف سرنشینان‌آپولو ۸بعلت‌ضعف قابلیت رویت ازپنجره های سفینه بسیار دشوار شد .

یکی‌از این پنجره ها تقریبابکلی تار ورویت ازپشت آن غیر ممکن گردید و بهمین دلیل کار عکس‌برداری از سطح ماه و مناظر اطراف آن‌وهم‌چنین رصد کردن و عکس‌برداری از زمین‌که‌در لحظات‌مورد بحث‌در ۳۷۰۱۵۰ کیلومتری قرار داشت اندکی دچار اختلال شد . بعلت این‌دشواریها سرنشینان‌آپولو ۸ بدفعات‌مجبورشدند موقعیت‌سفینه را بااستمداد از مانور های متعدد تغییردهند .

* تغییر مسیر

اداره ملی امور فضائی امریکا امروز اعلام‌کرد که کار تغییر مسیر حرکت آپولو ۸ که‌مانور آن در ۲۱ دقیقه بعداز نیمه‌شب دیشب بوقت تهران انجام شد کاملا قرین‌موفقیت بوده است سخنگوی این اداره‌اظهار داشت که‌دراین مانور موتور محرك اصلی سفینه مه‌نورد امریکایی ۱۴ ثانیه بنحو رضایتبخش کار کرده‌و اکثر همه‌کارها در داخل سفینه بر وفق‌مراد است .

علی‌الاصول آپولو ۸ قرار است‌تا پیش‌از بازگشت به‌زمین دوبار دیگر مسیرخود را ببیاری مانور هایی که بوسیله موتور موشکی آن انجام خواهد شد تصحیح کند . یکی از این مانور ها در اولین ساعات روز ۵شنبه (امروز) و مانور دیگر ـ یعنی آخرین مانور در ساعت پیش از بازگشت آن به‌زمین انجام‌خواهد گرفت .

آپولو ۸قرار است درساعت ۱۹و ۲۱ دقیقه عصر جمعه (بوقت‌تهران) درمرکز اقیانوس آرام در آبهای جنوب مجمع‌الجزایر هاوایی بزمین بنشیند .

پروفسور پتروف : تحقیقات دانشمندان شوروی در موفقیت آپولو سهم بزرگی‌داشت

واشنگتن ـ خبرگزاری فرانسه ـ روز گذشته باردیگر چند نفرازدانشمندان امور فضایی شوروی ضمن تحسین کارعظیم آپولو ۸ اظهار نظر کردند که هنوز وقت مناسب برای‌فرستادن انسان‌به اعماق فضای کیهانی فرا نرسیده است. دانشمندان شوروی‌که اظهار نظرهایشان بصورت‌چند اطلاعیه بوسیله سفارت شوروی در واشنگتن توزیع شده مخصوصا لزوم مضاعف کردن کفایت کنترل عملیات سفاین نظیر آپولو ۸ را با تجهیزات اتوماتیك مورد تاکید قرار داده انـــد .

به عنوان مثال پروفسور پتروف خاطرنشان کرده‌است که‌در آپولو ۸ دست‌و مغز انسان‌در کار هدایت سفینه نقش اساسی دارددر حالیکه دانشمندان شوروی معتقدند باید کفایت کنترل سفینه با استعداد از وسایل‌خودکار بطورکامل‌دو برابر شود تا باین وسیله هرگاه نقصی در کار فضانوردان پیش آمد فرود آوردن سالم سفینه به زمین ومخصوصا درخشکی‌امکان پذیرباشد .

پروفسور پتروف که مدیریت انستیتوی تحقیقات‌فضایی فرهنگستان علوم شوروی را برعهده دارد در این اظهارات یادآوری کرده‌است که دانشمندان روسیه وسایل فنی‌لازم رامورد استفاده قرارداده‌اند تابیاری آن یك رصدخانه فضایی بوجود آورند وپس‌از قراردادن این‌رصدخانه درمدار زمین کاررصد کردن ستارگان دیگری مانند زهره و مریخ را نیز امکان پذیرسازند .پروفسور پتروف گفت تحقیقات دانشمندان‌شوروی‌سهم‌بزرگی‌در موفقیت دانشمنـــدان امریکائی داشته است .

* در جوزمین

فرانك بورمان ،جیمزلاول‌وویلیام آندرس سرنشینان آپولو ۸ پس از گذراندن روزعید نوئل درفضای کیهانی اکنون با سرعتی که‌لحظه به لحظه تحت تاثیر جاذبه زمین افزایش میيابد بطرف کره خاکی در حرکت هستند .

آپولو ۸که‌به رویهم ۴۴ ساعت و ۱۹ دقیقه در جاذبه ماه بسربرد درساعت ۲۱ دیشب بـــه وقت تهران از نقطه«اکی‌گراولیفر» که در آنجا جاذبه ماه وزمین با یکدیگر برابر می شود عبور کرد. سرعت سفینه دراین لحظه۴۸۲۸ کیلومتر در ساعت بوده و بطـور دقیق در فاصله ۳۲۵۰۸۷ کیلو ـ متری‌زمین و ۶۴۷۶۴ کیلومتری‌ماه قرار داشت . پس‌از پشت سر گذاشتن دیوار «اکی‌گراولیفر» سرعت حرکت آپولو ۸باردیگر رو به‌کاهش گذاشت .این کاهش و درراه استراحت کردند .

در مدت ۲۰ ساعتی که ماه را دور میزدند ، تمام وقت خود راصرف آن کردند که هرچه بیشتر از کره ماه عکس بگیرند و تمرین های ناوبری را مشاهده کنند و باین جهت سخت خسته بودند . باآنکه دیشب دوره استراحت آنها بود هیچکدام خواب راحت نکردند .

فضانوردان در پشت‌سر خود ۲۵ نام بردهانه های ماه که در طرف نامرئی آن قرار دارد بجا نهادند البته این نام ها در هیچ‌جا جز نقشه هائی که خود فضانوردان کشیده‌اند ثبت نشده است .

بیشتر دهانه های طرف نامرئی ماه با شماره مشخص میشود وتعداد زیادی از آنها نام های روسی دارد.

«پل‌هانی» سخنگوی پروژه آپولو گفت : ما بجای شماره گذاری بهتر دیدیم که نامی براین دهانه ها بگذاریم . اما آنقدر شجاع نیستیم که به جهانیان پیشنهاد کنیم این نام ها را بپذیرند .

نام های‌دهانه هائی که فضانوردان امریکائی گذاشته‌اند بنام‌فضانوردان زنده و مرده امریکائی و سران برنامه فضائی است . ازجمله یك دهانه بنام دکتر جیلروت (مدیر سفاین فضائی) و یکی بنام دبوس (مدیر کیپ کندی)و یکی بنام‌فریمن فضانورد مقتول در یك حادثه‌هوائی و یکی بنام فن‌براون ، کارشناس آلمانی اصل پدر موشك ساتورن نام‌گذاری شده است .

یك‌دهانه بنام امریکاویك دهانه بنام واشنگتن ، یك دهانه بنام آلن‌ـ شپارد اولین فضانورد امـریکائی وسه دهانه بنام خود فضانوردان آپولو ـ۸ نام گذاری شده است .

فضانوردان اندکی قبل از ترك مدار ماه آخرین اظهار نظرهای‌خود را با رادیو بزمین مخابره کردند و تصاویر تلویزیونی نیز فرستادند. بورمان ماه را «یك محیط‌درندشت تنها که هیچ ندارد» توصیف کرد وی گفت مطمئنا ماه هیچ چیرجالبی برای کارو زندگی ندارد .

فردا ، جمعه
از ساعت ۸ر۵ صبح الی ۱ بعداز ظهر باز است
مغازه‌پیرایش ـ لاله‌زار
مغازه‌پیرایش ـ خیابان پهلوی
نرسیده به سینما آتلانتیك

از امشب در سینما
کسری

گناه و بزرگی

کلاسهای تك‌درس
مخصوص دانش‌آموزان ششم‌طبیعی و ریاضی
«گروه‌فرهنگی آذر»
از روز هفتم دیماه در محل‌دبیرستان شماره ۱ آذر واقع در خیابان‌نادری چهارراه قوام السلطنه تلفن ۶۷۱۷۰ دایر است .

آگهی پذیرش دانشجو برای دوره فوق‌لیسانس علوم تربیتی

دانشکده علوم تربیتی دانشگاه تهران برای دوره فوق لیسانس علوم تربیتی درنیمسال دوم‌سال تحصیلی ۴۸ـ۱۳۴۷ باشرایط‌زیر دانشجو می پذیرد :

۱ـداشتن‌درجه لیسانس‌در یکی‌از رشته های علوم وادبیات و حقوق والهیات ویا رشته های مشابه آنها

۲ـ موفقیت‌در امتحان مسابقه ورودی شامل امتحان زبان‌خارجه «انگلیسی و فرانسه»وامتحان هوش‌و استعداد .

داوطلبان شرکت‌در مسابقه ورودی می توانند برای نام نویسی وکسب اطلاعات بیشتر ،ازاین تاریخ‌تا آخر دیماه سال جاری‌همه روزه‌ازساعت ۸تا ۱و از ۳ تا ۶بعداز ظهر بقسمت آموزش دانشکده مراجعه نمایند .

۱ـ۲ آ ـ ۶۱۵۹۴ دانشکده علوم تربیتی منوچهر افضل

پیشنهاد همفری

واشنگتن ـ هیوبرت همفری معاون رئیس جمهوری امریکا از اصلاح قانون اساسی آنکشوردر مورد چگونگی انتخاب رئیس جمهوری طرفداری کرد.

هیوبرت همفری که‌در انتخابات ۱۹۶۸ از رقیب خود ریچارد ـ نیکسون شکست خورد گفت سیستم کالج انتخاباتی باید از بین برود و هریك از کاندیداها که رای بیشتر بدست آورد مقام ریاست جمهوری را احراز کند.

نوئل خانواده اوناسیس

آتن ـ ژاکلین اوناسیس طبق سنن یونانی روز عید نوئل برای شرکت در اجرای مراسم مذهبی به کلیسا رفت ولی ارسطو ـ اوناسیس درکشتی‌خود کریستینا در جزیره «اسکورپیوس» بسر برد.

الکساندر اوناسیس و جان کندی بایك‌هواپیمای اختصاصی میلیاردر یونانی به آتن رفتند.

ریزش کوه

گرنوبل ـ براثر ریزش کوه‌در ناحیه گرنوبل یك خانه روستائی منهدم گردید و هفت نفرساکنین آن زنده بگور شدند.

بارندگی های چند روز اخیر در این ناحیه خسارات هنگفتی ببار آورده است.

اسمرکوفسکی رئیس پارلمانو

بزرگترین مخالف شوروی درچکسلواکی برکنار گردید

اسمرتوفسکی

پراك ـ آسوشیتدپرس ـ حزب کمونیست چکوسلواکی تصمیم گرفت اسمرکوفسکی رئیس‌پارلمان‌چکسلواکی را از مقام خود برکنار کند.

گوستاوهوزاك رهبرحزب کمونیست اسلواکی این مطلب را دد یك نطق تلویزیونی افشا کرد. وی گفت همه هیئت های حزبی موافقت کرده‌اند که رئیس پارلمان فدرال باید یك‌نفر اسلواك باشد. باین ترتیب تلویحاوی اطلاع داد که اسمرکوفسکی که مورد انتقاد شورویها و از سخت ترین مخالفان هجوم به چکسلواکی بود، از کار برکنار میشود.

برکناری اسمرکوفسکی در اوایل سال جدید که قوانین فدرال شدن کامل چکوسلواکی اجرا میشودصورت میگیرد.

هوزاك قبلا پیشنهاد کرده بودرئیس پارلمان باید اسلواك باشد و این پیشنهاد اکنون‌به‌تصویب رسیده‌است. وی پیشنهاد کرده بود که یکی از سه مقام‌عمده‌چکوسلواکی ریاست‌جمهوری، نخست وزیری و ریاست پارلمان‌باید در دست یك اسلواك باشد هرسه نفر یعنی سوبودا، چرنیك واسمر ـ کوفسکی چك هستند. بعد ظاهرا رهبری حزب بدلیلی که روشن‌نیست تصمیم گرفته اسمرکوفسکی راتعویض کند تا پیشنهاد هوزاك جامه عمل بپوشد.

هوزاك در نطق دیشب خود گفت: رفقا سوبودا و چرنیك مورد حمایت همه ملت هستند، باین جهت ما پیشنهاد کردیم که مقام سوم در دست یك فرد اسلواکی قرار بگیرد.

منابع غربی پیش‌بینی میکنند که تصمیم حزب ونطق هوزاك موج‌جدیدی از اعتراض در میان کارگران و جوانان بوجود خواهد آورد.

برای جلوگیری از چنین‌اعتراضی بود که دوبچك رهبر حزب یکشنبه پیش اخطار کرد که دولت ممکن است به اقداماتی دست بزند که «غیر دمکراتیك» بنظر برسد.

اما چرنیك نخست‌وزیر در نطق کریسمس خود گفته بود، رفیق‌اسمر ـ کوفسکی در مقام خود باقی خواهد ماند زیرا او هنوز چندان پیرنیست که لازم باشد بازنشسته شود.

بهر حال‌باید منتظر بروزاعتراضات در چکسلواکی بود.

ویت‌کنك اعلام کرد:

ملاقات نمایندگان ویتکنگ وامریکا بمنزله شناسائی ویتکنگ‌ها است

سایگون ـ خبرگزاری فرانسه ـ از ساعت ۱۸ دیروز بوقت محلی بار دیگر عملیات جنگی درویتنام جنوبی ازسرگرفته شد.ویت کنگها که قبلا اعلام کرده بودند مقررت آتش‌بس را تا روز ۲۷ دسامبر جاری رعایت خواهند کرد صبح روز ۵شنبه (امروز) بیش از صد گلوله خمپاره بطرف یکی ازقرارگاه های مقدم نیروهای دولتی‌ویتنام جنوبی در نزدیکی مرز کامبوج پرتاب کردند علاوه بر این یك هواپیمای گشتی که بیش ازپایان آتش بس در شمال غربی«آن‌لوك» محل پایگاه لشگر اول هوا برد امریکا در ویتنام جنوبی پرواز می‌کرد، بوسیله ویت کنگها هدف گلوله سلاحهای خودکار قرار گرفت و یکی ازسرنشینان آن‌به قتل رسید.

طبق اظهار سخنگویان نظامی امریکا در جریان آتش‌بس موقت عید نوئل ویت‌کنگها بر رویهم ۱۳۳ بار مقررات متارکه را زیرپا گذاشتند. در جریان حوادثی که طی مدت آتش‌بس روی داد ۲ امریکائی و ۳۳ ویت‌کنگ به‌قتل رسید.

* شبیه کنفرانس پاریس

اولین جلسه ملاقات امریکائی‌های غیر مسلح و ویت‌کنك در میدان جنك برای آزاد کردن سه اسیر جنگی امریکائی‌ازدست ویت‌کنگها بجائی نرسید و امریکائیهای اسیر همچنان در دست چریك ها باقی ماندند.

علت شکست این ملاقات که از طرف ویت‌کنگها پیشنهاد شده‌بود شبیه همان مشاجره‌ای است که کنفرانس پاریس را از تشکیل‌باز ـ داشته است.

پنج نفر امریکائی که غیرمسلح در میعادگاه حاضر شدند و با ویت‌کنك ها برسر میزی‌نشستند‌از اسرا اثری ندیدند، اما تعدادی عکاس ویت‌کنك حاضر بودند که مرتب از امریکائیها که در کنار پرچم ویت‌کنك نشسته بودندعکس میگرفتند.

بحث مفصلی بین امریکائیها و ویت‌کنك‌ها درگرفت امابه‌نتیجه‌ای نرسید و قرار شد جلسه دیگری تشکیل شود.

سخنگوی امریکائیان گفت بحث در اطراف مسائل تشریفاتی بود و از این جمله مفهوم میشود که ویت‌کنك‌ها مایل بوده‌اند از طرف امریکائیها برسمیت شناخته‌شوند.

سخنگوی ویت‌کنك در پاریس گفت حضور امریکائیان دراین میعادگاه به معنای آن است که امریکاویت ـ کنك را برسمیت میشناسد

بدرستی معلوم نیست که، بحث تشریفاتی، چه بوده است، اما امید است‌در جلسهٔ آینده مسئله تحویل اسیران حل شود.

جشن میلاد مسیح امسال سرد بود

بیت‌اللحم ـ رویترارتش‌اسرائیل باپایان یافتن برگزاری جشن کریسمس دربیت‌اللحم از مراقبت خود کاست. جشن هادر محیطی سرد، اما آرام برقرار شدو علت سردی جشن هااین‌بود که‌سربازان وپلیس‌اسرائیل تقریبادرهمه‌جاحاضر وناظر براعمال جمعیت بودند و خریداران عیدرا که ظن عرب‌بودن آنهامیرفت بازرسی بدنی‌می‌کردند. آنهابا مسلسل بربامهای خانه ها وبالکن عمارات موضع گرفته‌بودند وطبیعی است زیر لوله مسلسل برگزاری جشن گرم مذهبی‌دشوار است. باپایان‌یافتن‌مراسم‌سربازان اسرائیلی نیز ازروی‌بامها ناپدید شدند.

امادرهمه جای‌فلسطین کریسمس به‌آرامی بیت‌اللحم نگذشت. در الم شرطدر جنوب بحرالمیت یك فقره زدوخورد بین چریکهای الفتح وسربازان اسرائیلی در گرفت و یك سرباز اسرائیلی زخمی شدیك فقره خمپاره اندازی بین سربازان اردن و اسرائیل نیز رخ داد.

علاوه بر این بین نیرو های اسرائیل واردن نیز زدوخوردی به مدت ۳۵ ساعت در گرفت. جز دراینجا ودر ویتنام‌که آتش بس کریسمس چندبار نقض شد در سایر نقاط جهان جشن تولد مسیح با صلح وآرامش برگزار شد.

تکزاس ـ روز کریسمس برای همسران سه فضانورد امریکائی‌از روزدعا به روزشکرگزاری تبدیل گردید همسران‌فضانوردان‌ازاینکه شوهرانشان توانسته اند از جاذبه ماه بیرون آیند و عازم زمین شوند بسیار شادمان بودند. خانم لاول گفت: این بهترین عیدکریسمس است‌که من در عمر خود داشته ام. خانم بورمان که صدای شوهر خود رادر هنگام بازگشت‌از ماه شنید بحال جذبه افتاد و گفت: صدایش راشنیدم، صدایش‌را شنیدم.

وهمسر آندرس یك درخت نوئل دومتری‌درخانه اش‌درست کرده و از یك دانشجوی آلمانی که طبق برنامه مبادله دانشجو مهمان‌اوست پذیرائی‌می کند تاشوهرش ازسفر فضائی برگردد.

هوستون ـ درموقع بازگشت به زمین فرانك بورمان فرمانده‌آپولو ـ ۸خبرداد که او جیمزلاول آماده شده‌اند که بخوابند، اما ویلیام آندرس‌به‌پاسداری‌مشغول‌خواهدبود سه‌فضانورد در ۲۴ساعت‌اخیر فقط دوساعت خوابیده بودند.

بمنظور بهبود وضع خاتم وراهنمائی فنی هنرمندان وصنعتگران این رشته

مرکز صنایع دستی کلاس‌هائی تشکیل داده است وبا همکاری استادان فن آموزش‌های لازم را دراین زمینه به صنعتگران میدهند این‌کلاسها ازتاریخ چهارم دیماه جاری درمحل اداره کل اقتصاد اصفهان دایر و هردوره کلاس ده روز میباشد. آ ـ ۶۱۳۷۶

کلاسهای انگلیسی انجمن ایران وامریکا

ثبت‌نام برای کلاسهای سه روز در هفته که بین ساعات شش‌و ربع‌الی هشت‌وربع روزهای زوج‌یافرد تشکیل میشوند در روزهای پنجشنبه پنجم و شنبه هفتم و یکشنبه هشتم دیماه صبحها ازساعت نه‌ونیم الی یازده ونیم وبعد ازظهرها از ساعت پنج الی هفت بعمل خواهد آمد روز اول ثبت‌نام برای کلاسهای از شش ببالا وروزدوم برای کلاسهای ازیك الی پنج خواهد بود. امتحان تعیین کلاس برای داوطلبان جدید در بعدازظهرهای روزهای ثبت‌نام‌وپنجشنبه‌های هر هفته انجام خواهد شد.

نشانی: خیابان وصال شیرازی شماره ۷۵ ـ تلفن ۴۷۱۴۰
۱ ـ ۶۰۶۸۸ ۱ ـ ۳

بانك اعتبارات ایران
مشاور ودوست شما است

دکتر طهمورث فروزین
متخصص جراحی عمومی
دانشیار دانشکده پزشکی تهران
خیابان اسلامبول روبروی بانك عمران.
بازارکمپانی. پذیرائی ۵ تا ۸ بعدازظهر.
تلفن ۳۳۷۲۲۲ آ ـ ۳۰۷۹۷ ۱ ـ ۲

ماشین‌های سلمانی
پنج ستاره
که در جهان نظیر ندارد و
روی اسلوب جدید تکمیل
شده است‌ببازار عرضه شد
نماینده پخش:
بازار بزرگ تجارتخانهٔ ملاقبند

پنجمین هفته نمایش فیلم
شوهر آهوخانم
در سینماهای: گلدیس ـ ماژستیك ـ پارك
شوهر آهوخانم
برنده جایزه سلطنتی بهترین کتاب سال
کارگردان: داود ملاپور
دنباله اظهارنظر مطبوعات در چهار هفته گذشته
*شوهرآهوخانم، سرآغاز راهی تازه
تهران‌مصور ـ ۲۱خرداد (قبل‌از اکران)
*شوهر آهوخانم اثری است قابل تحسین وحتی فوق‌العاده
صدای مردم ـ ۱۷آذر
*برای نخستین باراست که تماشاگر احساس میکند یك فیلم جدی‌فارسی می‌بیند.
جوانان ـ ۲۵ آذر
*شوهر آهوخانم، ادعانامه‌ای‌تلخ علیه‌ستمگری قانون نسبت بزن ایرانی.
بانوان ـ ۳۰ آذر
*فیلم شوهر آهوخانم نمایشگر سینمائی است ازآنچه که باید سینمای فارسی باشد.
نگین ـ ۳ آذر

ژانویه ۱۹۶۹ در کاباره
مولن روژ

کاباره مولن روژ برای‌ژانویه ۱۹۶۹ بزرگترین و عالیترین برنامه های ایرانی و خارجی را که برای هیچ کاباره‌ای در خاورمیانه امکان ندارد اجرا خواهد نمود.
برای رزرو میز به دفتر کاباره مولن روژ ویاتلفنهای ۳۳۹۷۹۸ ـ ۳۳۹۳۳۷
مراجعه فرمائید

بزودی
جاده تبهکاران
تکنی‌اسکوپ ـ رنگی

بزودی
جیمز استوارت و هنری فاندا در فیلم
۵ گرفه‌ای
پاناویژن و رنگی

باشرکت: اینگرداستیونس
گاری لاکوود ـ دین جاگر
محصول برادران وارنر
ـ سون آرتز
پخش از مترو گلدوین مایر
آ ـ ۶۱۴۳۸

ازامشب
شهرین درفیلم

قمارباز
آ ـ ۶۱۴۴۴

مؤسسهٔ انتشارات امیرکبیر
برای خرید هرکتاب در تهران به فروشگاههای مؤسسه انتشارات امیرکبیر و شهرستانها به نمایندگان این مؤسسه مراجعه فرمائید

شب ژانویه
جکده
برنامه بی‌نظیری برای‌شما تهیه دیده است
لطفا هرچه زودتر میز خود را رزرو فرمائید
(باکارا) خیابان پهلوی ساختمان سینما آتلانتیك
تلفن ۶۲۷۷۸۰

ازامروز
فقط در
سینما مولن روژ
سیدنی پواتیه
برنده جایزه اسکار
آن بنکرافت
برنده جایزه اسکار
سیم باریك

تلی ساوالاس استیون هیل "Slender Thread"
محصول پارامونت

اظهار نظر دانشمندان ایرانی درباره سفر آپولو

در بازگشت آپولو اشکالی پیش نمی‌آید

● بشر تا آخر سال ٦٩ در سطح کره ماه پیاده خواهد شد

آقای شاهرخ امیر ارجمند استادیار فیزیک اتمی دانشگاه تهران در زمینه سفر آپولو - ٨ بعدار ماه امروز گفت :

اکنون آخرین و نسبتا خطرناک‌ترین مرحله سفر شگفت انگیز ١٤٧ ساعته انسان‌بکره‌ماه آغاز میشو د. درهنگام برگشت سفینه یکی ا زماموریت های اصلی آپولو - ٨ یعنی مطالعه پایدار نگاه‌داشتن درجه حرارت سفینه‌دنبال خواهدشد.خطرات‌ناشی از تشعشعات کیهانی و عبور از کمر بند «ون‌الن» در اطراف‌زمین بعلت ساختمان مناسب سفینه مسلما اشکالی بوجود نخواهد آورد . شاید لازم شود در دو مرحله جهت حرکت سفینه با روشن کردن موتورها تغییر و تصحیح شود .

*** دشوارترین مرحله**

سرعت سفینه هنگام وارد شدن بجو زمین در حدود ١٢ هزار متر در ثانیه است سفینه آپولو ٤ با سرعت مشابه‌ای سال قبل وارد زمین شد و اشکالی از نظر افزایش فوق‌العاده درجه حرارت‌نداشت‌در حالیکه‌قابلیت نفوذ حرارت «سفینه ٨» بمراتب‌کمتر است مسلما از این نظر اشکالی بوجود نمیاید . این مرحله تقریبادشوارترین مرحله میباشد و دانشمندان امریکائی تجربیات فوق‌العاده‌ای در این زمینه قبلا بدست آورده اند باین جهت ناحیه پیش نخواهد آمد . چنانچه ناحیه فرود سفینه در اقیانوس‌کبیر در روز مخصوص مناسب نباشد باید از یکروز قبل بسفینه دستور داده شود تا محل فرود آمدن تغییر یابد.

تا آخر سال ٦٩

آقای امیرارجمند افزود : هنگامیکه سفینه در فاصله هشت هزار متری زمین است دو چتر کوچك و درا رتفاع سه هزار متری سه چتر دیگر باز میشوند و دو چتر کوچك قبلی رها میگردند اگر از این سه چتر دوعدد باز نشوند سفینه با سرعت ١٢ متر در ثانیه بسطح آب میرسد و اگر هر سه چتر باز شوند با سرعت ١٠ متر در ثانیه این کار صورت می گیرد البته خطر باز نشدن چتر یعنی‌همان اشکالی که «گاگارین» با آن مواجه شد و سبب مرك او گردید وجوددارد.

*** عکاسی سفینه**

عکاسی‌در سفینه های قبلی چندان اهمیت اساسی نداشت ولی سفینه آپولو - ٨ مجهز به دقیق ترین‌دوربین های عکاسی مختلف است و کاملا قادراست که سطح ماه را باعکس‌هائی که میگیرد بررسی نماید .

مسئله دیگر مطالعه قابل توجه ابر های مرموزی است که دور سفینه را فرامیگیرند و بوسیله دوربین های موجود در سفینه میتوان منشاء این ابر ها را مطالعه نمود .

● آنتن های عظیم

دستگاه های مخابراتی عظیم با آنتن هایی که قطر آنها از ٣٠ متر تجاوز میکند در نقاط مختلف دنیا پیوسته با سفینه در تماس هستندو ١٤ دستگاه محاسباتی بزرك کلیه محاسبات لازم را از قبیل درست کارکردن دستگاه های سفینه ، مدار حرکت سفینه و چگونگی تصحیح جهت حرکت را در هر ثانیه یکبار محاسبه مینمایند .

آقای امیر ارجمند اضافه کرد : با موفقیت در انجام سفر آپولو - ٨ مسلما تا آخر سال ٦٩ بشر در سطح کره ماه پیاده خواهد شد .

رسیدگی بدارائی وثروت

بقیه از صفحه اول

که‌اکثریت سرمایه و یا منافع آن متعلق به دولت یاسایر موسسات مذکور است و بانظارت یا اداره یا مدیریت آن موسسات با دولت‌است وهمچنین کلیه کسانیکه از خزانه دولت یااز موسسات مذکور پاداش دریافت می‌دارند ، به‌استثناء بازنشستگان یاکسانیکه وظیفه یا مستمری قانونی دارند مکلف‌هستند صورت دارائی ودرآمد خود ،همسر خود و فرزندانی‌راکه قانونا تحت ولایت آنها هستند بمراجعی که طبق تصویب‌نامه هیات وزیران تعیین خواهد گردید تسلیم‌ورسید دریافت دارند .

*** تغییرات سال قبل**

درماده ٣قانون ازکجا آورده‌ای که هم‌اکنون مورد عمل است گفته شده است :

مشمولین ماده اول مکلفند هر سال ظرف ماههای فروردین و اردیبهشت کلیه تغییراتی که در دارائی ودرآمد آنان یاهمسر و فرزندان تحت‌ولایت‌قانونی آنان در سال قبل پیدا شده وطرق تحصیل آنها را بطریق مذکور در تبصره ماده دوم تسلیم ورسید دریافت دارند .

*** اجرای قانون**

خبرنگار ما گزارش‌میدهد پس‌از تصویب اصلاحات قانون از کجا آورده‌ای دولت درنظر دارد نسبت به‌اجرای قانون‌از کجا آورده‌ای‌درمورد هریك‌از کارمندان که‌لازم‌تشخیص دهد اقدام کند باین ترتیب بار دیگر قانون از کجاآورده‌ای بشکل تازه وبااصلاحاتی که در آن شده دقیقا مورد اجرا گذاشته میشود .

شرکتهای وام مسکن

میتوانند سه نوع وام دریافت کنند

● وام بانك مرکزی ایران طویل‌المدت و وام بانك رهنی کوتاه مدت خواهد بود

همانطوریکه قبلاباطلاع خوانندگان رسید ، مقررات تشکیل شرکت های پس‌انداز وام مسکن بتصویب شورای پول واعتبار رسید وبرای اجرا و تدوین اساسنامه مربوطه‌به بانك رهنی ایران ابلاغ شد که قسمت هائی از آن قبلا در روزنامه چاپ گردید .

خبرنگار مادرباره منابع مالی این شرکت‌هامی نویسد در سمیناراخیر بانك رهنی گفته شد : اولین منبع مالی، سرمایه‌اولیه شرکت است،دوم سهام قابل پرداخت‌وسوم سپرده پس‌انداز وبعد هم سپرده ثابت. سرمایه‌اولیه این‌شرکت هاحتما بایستی سهام ثابت باشد ولی‌شرکت میتواند بعدا میزان‌سهام ثابت را هم افزایش دهد.

*** وام بانك مرکزی**

وامی که‌شرکت ها میتوانند بگیرند به‌سه طریق‌است: اول‌وام از بانك مرکزی که از طریق و با ضمانت بانك‌رهنی ایران میباشد وحداکثر دوبرابر سرمایه وسپرده های پس انداز نزد شرکت‌خواهد بود. باید توجه‌داشت که‌این شرکت ها بایدبرای مدت طولانی درحدود ١٥سال وام‌بدهند. بنابراین‌وام‌بانك مرکزی که باین نوع شرکت ها پرداخت خواهدشد بهره آن یك‌در صد بیش از نرخ‌بهره رسمی‌است یعنی‌چون‌باضمانت‌بانك‌رهنی‌پرداخت میشود ، بانك رهنی هم کارمزدی دریافت مینماید.

*** وام بانك رهنی**

در وهله‌دوم این شرکت‌ها می توانند از بانك رهنی وام بگیرند. مدت این‌وام ها از ٦ ماه تا یك‌سال تجاوز نمیکند. این وام نیز که در حقیقت کوتاه مدت میباشد نباید از سی‌در صدکل سرمایه‌شرکت بعلاوه سپرده های پس انداز تجاوز کند . علاوه براین‌وام ها،شرکت می‌تواند از سایر موسسات هم وام بگیرد . مبلغ‌این‌وامها از پانزده در صدکل سرمایه‌وسپرده های‌پس‌انداز شرکت نباید بیشتر شود .

*** محل اولین شرکت**

محل تشکیل اولین شرکت‌پس‌انداز وام مسکن ازنظربانك‌رهنی ایران قابل اهمیت میباشد وقرار است‌شهری که پس انداز وپول کافی‌داشته واحتیاج به مسکن نیز دارد درمرحله اول مورد نظر قرار گیرد . بانك رهنی ایران وضع اقتصادی‌ووضع مسکن ده‌شهربزرك را موردبررسی دقیق قرارداده‌است. دراین شهر ها بدلیل احتیاج‌بیشتر به‌مسکن و بدلیل وضع اقتصادی آنهاپس‌انداز بیشتری دارندوروحیه مردم این نقاط آمادگی دارد از مقررات جدید استفاده نماید .

یکی از ده شهر بزرك که به‌احتمال قوی اولین شرکت های پس انداز وام مسکن در آنجاتشکیل خواهد شد تهران میباشد .

شیراز ، اصفهان ،همدان ،مشهد کرمانشاه ،اهواز ، رشت ،تبریزو آبادان نیز جزء شهر هائی هستند که‌بانك رهنی ایران درمورد تاسیس شرکت های پس‌اندازو وام مسکن دراین نقاط به مطالعه‌پرداخته‌است.

● قیمت آپارتمانها

خبرنگار ما امروز کسب اطلاع کرد که قیمت آپارتمانهائیکه دولت در سه نقطه تهران، یعنی بهجت‌آباد مقابل پارك ساعی و فرصت غربی خواهد ساخت متر مربعی هفتصد تومان برآورد میشود .

البته قیمت آپارتمانهای مذکور دقیقا روشن نیست و باید قیمت آنها پس از اتمام مورد محاسبه قرارگیرد وسعت هریك از آپارتمانهای جدید دولتی‌از٦٠مترمربع‌تا١٨٠مترمربع پیش‌بینی شده‌است .

مذاکرات ایران و کنسرسیوم اروپائی

بین‌شرکت‌نفت‌وکارشناسان کنسرسیوم مجددا آغازمیشود

● پس ازحل‌یکی‌دوموضوع مورد بحث و توافق در آنها قرار داد ایران و کنسرسیوم بامضاءمیرسد

بزودی مذاکرات جدیدی بین کارشناسان شرکت ملی نفت و نمایندگان کنسرسیوم اروپائی برای حل یکی دوموضوع مورد بحث آغاز خواهد شد .

گزارش خبرنگار ما حاکی‌است همینکه این‌یکی دونکته حل وفصل گردد، قرارداد برای پاراف آماده خواهد شد ، چندی قبل چندنماینده کنسرسیوم اروپائی بتهران آمدندو مذاکرات مفصلی با کارشناسان شرکت ملی‌نفت انجام‌دادندو بسیاری ازمسائل مورد اختلاف راحل وفصل کردند ولی در دونکته موفق به‌توافق نشدند وقرارشد برای اتخاذتصمیم به‌اروپا بازگردند و پس‌از آنکه‌نظر کمپانی های مربوطه راجلب کردند، مجددا مذاکره را آغاز نمایند .

محافل نفتی باین مذاکرات‌خوشبین هستند و معتقدند این چند مشکل‌هم بزودی حل خواهد شدو حداکثردر سال آینده مسیحی واحتمالا قبل‌از پایان سال‌جاری، طرفین‌آماده امضاء قرارداد گردند .

*** فرصت بیشتر**

خبرنگار ما در همین گزارش اضافه میکند: از آنجائیکه در این کنسرسیوم پنج کمپانی دولتی و خصوصی‌ازکشورهای‌اطریش،اسپانیا، بلژیك ، ایتالیا، عضویت دارند ، تفاهم بین آنها به‌زمان طولانی‌تری احتیاج دارد ، بهمین جهت هر مشکلی که‌در مذاکرات پیش آید طرف کنسرسیوم مجبور است با فرصت بیشتر آنرا مورد بررسی و حل‌و فصل قرار دهد ولی طرف‌دیگر که شرکت ملی نفت می‌باشد می‌تواند فورا تصمیم مثبت‌یا منفی‌اتخاذ نماید .

طولانی شدن مذاکرات قسمتی مربوط به‌همین عامل است ولی‌امید زیادی وجود دارد که مشکلات‌نهائی هرچه زودتر پایان یافته و قرارداد برای پاراف آماده گردد .

*** از نوع اراپ**

قرارداد مزبور از نوع قرارداد با «آراپ» است ، یعنی کنسرسیوم اروپائی مقاطعه‌کار شرکت ملی‌نفت خواهد بود .خرج اولیه‌بعهده‌مقاطعه کار است که‌اگر به‌نفت آنهم به میزان تجاری رسید ، این خرج با سودی بسیار کم ازطریق خریدهمان نفت مستهلك خواهد شد واگر به نفت‌نرسید ، هزینه های انجام شده بضرر کنسرسیوم‌ازبین خواهدرفت. این چهارچوب در مورد قرارداد کنسرسیوم حفظ خواهد شد ولی احتمال دارد تغییرات جزئی در مسائل دیگر براساس موفقیت‌زمانی ومکانی انجام گیرد که مذاکرات‌هم درهمین زمینه ادامه پیدا کرده‌است.

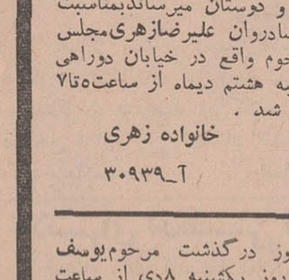

سحرگاه روز سه‌شنبه سوم‌دیماه آقای محمدحسن پیروی پسرای باقی شتافت . فقیدسعید یکی از بازرگانان خوشنام و خیر فارس بود که عمری را بدرستی و راستی و خدمت بخلق گذرانید و در کار های بازرگانی و عمرانی مردی سازنده و مبتکرود رشته‌صادرات و تجارت خارجی معروفیت‌بسزائی داشت . از آن مرحوم فرزندان فعال و نیکوکاری بجای مانده است که هم‌اکنون منشاء خدمات ملی قابل توجهی هستند .

ما‌این ضایعه را بکلیه‌بازماندگان آن فقید سعید تسلیت میگوئیم.

دانشجویان سال‌آخر دانشکده اقتصاد

میتوانند در پایان اسفند فارغ‌التحصیل شوند

برای اینکه دانشجویان سال‌آخر دانشکده‌ماقتصاد بتوانند‌درفروردینماه سال آینده بخدمت نظام وظیفه‌اعزام شوند چنانچه فقط ده واحددرسی آنان در نیمسال‌دوم‌باقی مانده باشد، میتوانند تااسفندماه واحدهای‌مذکور راگذرانیده و فارغ‌التحصیل شوند.

این تصمیم در شورای دانشکده اقتصاد گرفته شده و باتوجه‌بمقررات تعلیماتی جدیداجرامیگردد همچنین دانشجویان دانشکده اقتصاد که‌در حدود ٥واحد در نیمسال دوم باقی دارند میتوانند واحدهای مذکور را هنگام نامنویسی بهمن ماه انتخاب کنند و بطریقی که دانشکده‌مقتضی بداند تحصیل کرده ودرپایان اسفند ماه امتحان بدهند.

این تصمیم نیز امروز از طرف‌اداره کل آموزش دانشگاه تهران به دانشکده اقتصاد ابلاغ گردید.

ترنشین١-٣ برعقاب پیروز شد

ساعت چهار ونیم بعداز ظهر دیروز تیم فوتبال ترنشین در آخرین دیدار خود ١-٣ برتیم‌عقاب‌پیروزشد اولین گل مسابقه دردقیقه ١٥بوسیله« آلبریخت»ازگوش چپ بثمر رسید ،وقت اول میهمان ٠-٢بازی را به‌پایان رساند و درنیمه دوم نتیجه ١-١ بدست آمد، به‌این ترتیب در مجموع ترنشین ١-٣ پیروز شد، کارنامه میهمان‌بعد ازانجام چهار مسابقه ٣پیروزی ، یك باخت ١٢ گل‌زدهو شش گل خورده میباشد .

مجالس ترحیم

خانواده‌های : لطفی ، صدیق‌یحیوی ، صرافی ، نوری‌افشار ، دهقان ، امامی ، هوجقانی ، مهاجری‌آذر بازرگان ، تاج‌بخش ، طیب ، مومنی ، حمیدزاده ، ظهیری ، افشار هوجقانی ، نادری ، ایرانی ، زمانیان، حسینی ، امیراحمدی ، فراز ، صابر ، نیکنام،حامیزاد بهنیا ، پیرامون

بانهایت تاسف و تاثر درگذشت شادروان‌محمدعلی لطفی فرزند مرحوم شجاع نظام‌مرندی را باطلاع خویشاوندان و دوستان میرساند . مجلس ختم مردانه آن مرحوم روز شنبه هفتم دیماه ١٣٤٧ از ساعت ٩ تا١١ صبح در خانقاه صفی‌علیشاه واقع در خیابان صفی‌علیشاه و مجلس زنانه از ساعت ١١تا١ بعدازظهر همان روز در همان محل برگزار خواهد شد .

آ_٣٠٧٥٧

بعموم بازماندگان آنمرحوم مصیبت وارده‌راتسلیت میدهیم

بانهایت تاسف فوت ناگهانی مرحوم اسمعیل نیك‌نفس فرزند عزیز آقای محمدحسین‌نیك‌نفس را باطلاع بستگان و آشنایان میرساند . مجلس ختم‌آن مرحوم روز جمعه ٦ر١٠ر٤٧ ازساعت ٢ بعدازظهرالی ٤نیم واقع در ایستگاه فرودگاه‌خیابان١٤متری‌حسینی مسجد سبحانی و مجلس زنانه در همانروز روبروی مسجد سبحانی کوچه خوانساری کوی قائم‌مقامی منزل محمدخلیل‌زاده پلاك ١٦ منعقد می‌باشد .

خانواده‌های : نیك‌نفس ، نوازنی ، رحیمی ، طالبی، اسمعیلیان ، معصومی ، یوسفی

آ_٣٠٩٤٣

بعموم بازماندگان آن مرحوم مصیبت وارده تسلیت میدهیم

خانواده‌های : هاشمی‌نژاد ، میرشکرائی ، هوتن، میرسپاسی ، نوائی ، مالکی ، سالارتاش ، شیرازی خرازی ، میرهاشمی ، هاشمی ، صالح‌خرم ، صالحی، محی‌الدین ، میرهادی ، عزیزی ، فرهبد ، تمجیدی ، ریسمانچی ، حقیقت‌کیش ، سپاه‌منصور ، عظیمائی ، سخنی ، نخعی ، عباسی ، رفیع‌مقدم

بانهایت اندوه درگذشت ناگهانی **بانونسرین‌دخت هاشمی‌نژاد** (میرشکرائی) صبیه آقای مهندس‌حسین هاشمی‌نژاد و همسر آقای اسفندیار میرشکرائی راباطلاع دوستان و آشنایان وبستگان میرسانند . مجالس ترحیم زنانه و مردانه آنمرحومه روزیکشنبه ٨دیماه جاری از ساعت ٣تا٥ بعدازظهر در مسجد مجد برگزار میگردد .

آ_٣٠٩٤١ ١_٢

بعموم بازماندگان آنمرحومه مصیبت وارده‌راتسلیت میدهیم

باطلاع خویشاوندان و دوستان میرساند. مراسم یادبود یکمین‌سال‌درگذشت‌شادروان **سماط‌آساطوریان** در ساعت ١٠ صبح روز جمعه٦دیماه ١٣٤٧ درکلیسای ارامنه واقع در خیابان استالین شمالی برگزارخواهد شد .

خانواده‌های آساطوریان وظهیر

آ_٣٠٥٥٩

کل نفس ذائقةالموت

خانواده‌های : فطینی ، زنوزی ، نقی‌زاده ، فردوس، اهرابیان ، کاشانی ، صمدی ، نیك‌نفس ، یزدان‌پرست بهجت‌نیا ، شمیم ، مینوس ، روشن‌قیاس ، گیاهی ، نوبری ، اشتیاقی ، ودود ، صاحب‌قلم ، فرجی،ترکیان رسولی

بانهایت تاسف وتاثر فوت مرحومه مغفوره **بانو ربابه فطینی** راباطلاع دوستان و آشنایان میرسانند. مخارج ختم مردانه و هفته‌بنابوصیت آنمرحومه به بنگاه خیریه پرداخت خواهد شد و مجلس ختم زنانه در روز جمعه ششم دیماه از ساعت٢تا٤درمنزل‌شخصی آنمرحومه واقع در خیابان تاج(اول جاده شهرآرا)- ایستگاه هما - خیابان کوکب - خیابان ژاکلین‌کاشی ٧٨ منعقد خواهد شد .

آ_٣٠٩٣٧

بعموم بازماندگان آن مرحومه مصیبت وارده تسلیت میدهیم

بانهایت تاسف وتاثر درگذشت ناگهانی جوان ناکام **محمدمتعبد** فرزند برومند آقای حاج‌مهدی‌متعبد راباطلاع میرساند . مجلس ترحیم روزشنبه٧ر١٠ر٤٧ از ساعت ٩تا١١ صبح در مسجد آذربایجانیها واقع‌در انتهای بازار کفاشها منعقد می‌باشد .

از طرف سندیکای صنایع چرمسازی ایران
حسن صدقیانی

بااندوه فراوان سانحه غم‌انگیز درگذشت‌جوان ناکام **محمد متعبد** را باطلاع همکاران‌ارجمند‌میرساند مجلس ختم از ساعت ٩صبح تا١١ روز شنبه٧ر١٠ر٤٧ در مسجد آذربایجانیها منعقد میباشد .

ازطرف صنف چرمفروش تهران - حاج‌علی‌اصغرلباف حاج‌محمدرحیمی

باکمال تاسف فوت ناگهانی‌جوان ناکام‌محمدمتعبد راکه دراثر تصادف بااتومبیل درعنفوان جوانی‌برحمت ایزدی پیوسته است باطلاع فامیل و دوستان‌وآشنایان میرساند . مجلس ترحیم مردانه از ساعت ٩ تا ١١ صبح شنبه ٧ر١٠ر٤٧ در مسجد آذربایجانیها منعقد خواهد بود.ضمنا مجلس ختم‌زنانه‌عصرجمعه٦ر١٠ر٤٧ در منزل شخصی واقع در خیابان ایران (عین‌الدوله) ایستگاه دکتر سنك کوچه تقوی پلاك٥ برقرارمیباشد.

خانواده‌های : متعبد ، شیرازی‌فرد ، بختیاری ، لباف ، قناعتی ، سپاسگزار،جعفری ، سراجی، کریمی زینت‌بخش ، تهرانچی ، علمی ، کتابچی ، تجاری ، سلیمانی ، گلکار ، قاضی‌زاده ، صدریه ، مظاهری ، موسوی ، اردستانی‌امام ، یوسفیان ، کبودانی

آ_٣٠٨٦٣

مصیبت وارده را بعموم بازماندگان آن‌مرحوم تسلیت میدهیم

در مسجد حاج‌آقاصابر اراك

خانواده‌های : ستوده ، ضمیری ، یارمحمدی ، کاظمی ، پارسائی ، حاجیان ، حاجی‌بادکوبه

بمناسبت فوت مرحوم فقیدسعید **آقای‌سیدمحمد مکی** که در تهران بدرود حیات گفته‌اند مجلس‌ترحیم وتذکری در شهرستان اراك روز شنبه هفتم دیماه از ساعت ٢تا٤ بعدازظهر در مسجد حاج‌آقاصابر منعقد مینمایند .

آ_٣٠٨٦٧

مصیبت وارده را بعموم بازماندگان آن مرحوم تسلیت میگوئیم

خانواده‌های : وصالی ، مویدی ، نجومیان،زندپور، شراره ، کشوری‌وخاندانهای وابسته

بدینوسیله بانهایت تالم و تاثر درگذشت **بانو کبری‌وصالی** را باستحضار می‌رسانند . مجلس ترحیم زنانه و مردانه از ساعت ٣تاه بعدازظهر روز جمعه٦ دیماه ١٣٤٧ در منزل برگزار میشود .

آدرس - خیابان آریامهر - کاج -انتهای خیابان شیراز کاشی ١٨٤

٢_٢ آ_٦١٣٣٢

بانهایت تاسف و تاثر درگذشت شادروان‌میرزا **احمدزمانی‌فریزهندی** بزرك خاندان زمانی را باطلاع بستگان و دوستان میرساند . مجلس ترحیم مردانه‌از ساعت ٢تاه بعدازظهر روز جمعه ٦ر١٠ر٤٧ در مسجد رحمان‌واقع در انتهای خیابان سینا - خیابان ناهیدو ختم زنانه در همان روز وساعت در خیابان سینا کوچه مجلسی شماره ٦٧ منعقد میگردد .

غلامرضازمانی ، ستوان‌یکم محمود زمانی ، علی‌اصغر زمانی ، خانواده‌های : زمانی ، نجاری ، کاظم‌باقری، نجاریان بهپور ، کاظمی ، مرتضائی،جلالی،میرحیدری فاضلی ، صالحی ، قاسمی ، سیفی، سرافرازیان،جوادی

آلا٦١٥٨٠

مصیبت وارده را بعموم بازماندگان آن‌مرحوم تسلیت میدهیم

فامیلهای : جاوید ، عهدیه ، فردوس ، ارجمند، کامیاب ، یزدانی ، شیوافر ، خادم ، پارسائی ، فتحی، اساسی ، امنیازی ، خمسی

فوت شادروان **اسدالله‌جاوید** بزرك خاندان‌جاوید راباطلاع فامیل دوستان و آشنایان میرسانند . مجلس تذکر و ختم آن مرحوم روز جمعه ششم دیماه‌ازساعت دوبعدازظهر به‌آدرس جاده قدیم‌شمیران کوچه‌فردوس شماره ٩ منعقد می‌باشد .

دکتر سیف‌اله جاوید ، شمس‌جاوید فردوس ، دکتر منوچهر جاوید ، فرح جاوید ارجمند ، دکتر پرویز جاوید ، مهندس فریدون جاوید ، شوق‌انگیز یزدانی جاوید ، لیداجاوید ، جودیت جاوید ، نعمت‌اله فردوس ، مهندس کیهان‌فردوس ، کسری فردوس ، مهندس فواد فتحی ، مهندس داریوش ارجمند

٢_٢ آ_٣٠٨٢٩

افسران و درجه‌داران نیروی زمینی شاهنشاهی درگذشت استواریکم **چترباز عباسعلی جهانگیری** را (که درراه انجام‌وظیفه باسرافرازی جان خودرا ازدست داده است) به‌بازماندگان آن‌فقیدسعید تسلیت گفته سلامت و سعادت آنان را از یزدان پاك‌آرزومینمایند ضمنا مجلس ختم آن شادروان از ساعت ١٥ الی ١٧ روز یکشنبه ٨ر١٠ر٤٧ در مسجد مجد منعقدمیباشد.

آ_٣٠١٠٣ **نیروی زمینی شاهنشاهی**

خانواده‌های : عباسی‌بیك ، منتظری‌پور ، ملك‌عباسی، عسگری ، شکوه ، حقیقت‌پور ، اصغری‌تبار ، قندیان، دباغ ، غلامی ، همایونفر ، خلیلی ، شکوه مطلق ، متقی‌زاده ، تهاریان ، فروزان

باکمال تاسف فوت مرحوم **حاج‌عبداله عباسی‌بیك** را باطلاع فامیل و دوستان میرسانند . مجلس ترحیم مردانه روز جمعه ششم دیماه از ساعت ٢ونیم تا٤ونیم بعدازظهر در مسجد فخریه واقع در خیابان امیریه مقابل البرز منعقد می‌باشد .

آ_٣٠٩٥٣

بعموم بازماندگان آنمرحوم مصیبت وارده‌راتسلیت میدهیم

درمسجد صادقیه کاشان

نظربرحلت خلد آشیان‌مرحوم **حاج‌آقامحمودگلابی** که یکی از بازرگانان محترم کاشان بودند . مجلس ترحیمی از ساعت ٩تا١١ صبح جمعه ششم دی در مسجد صادقیه کاشان منعقد خواهد شد .

آ_٣٠٩٦١ **امام‌جمعه‌کاشان**

بمناسبت درگذشت جوان ناکام **پرویز کیان** فرزند جناب آقای دکتر غلامرضا کیان استاد محترم دانشگاه مجلس تذکری از ساعت ١٠ تا١٢ روز شنبه ٧ دیماه ١٣٤٧ در مسجد مجد منعقد خواهد بود .

آ_٣٠٨٦٩ **دانشگاه تهران**

دانشگاه تهران بانهایت تاسف درگذشت شادروان **آقای‌پرویز کیان** فرزند جناب آقای غلامرضا کیان استاد دانشکده اقتصاد را باطلاع میرساند . مجلس ختم آن فقیدسعید روز شنبه هفتم دیماه ٤٧ ازساعت ١٠تا١٢ صبح در مسجد مجد منعقد می‌باشد .

رئیس دانشگاه تهران - پرفسورفضل‌اله‌رضا

آ_٦١٦٦٠

دانشکده‌اقتصاد دانشگاه تهران

بدینوسیله درگذشت شادروان **پرویز کیان** فرزند جناب آقای غلامرضا کیان استاد محترم دانشکده‌را باطلاع عموم میرساند . مجلس ختم آن مرحوم روز شنبه هفتم دیماه ٤٧ ازساعت ١٠تا١٢ صبح درمسجد مجد برگزار می‌شود .

سرپرست دانشکده اقتصاد-منوچهر آگاه

آ_٦١٦٦٠

سناتورها و نمایندگان استان اصفهان

درگذشت جوان‌ناکام **پرویز کیان** فرزند جناب‌آقای دکتر غلامرضا کیان استاد محترم دانشگاه و نماینده ادوار سابق مجلس شورای ملی را باطلاع دوستان و همشهریان ارجمند میرسانند . بهمین مناسبت مجلس تذکری از ساعت ده صبح تادوازده روز شنبه هفتم دیماه در مسجد مجد برقرار خواهد بود ازعموم‌دوستان و همشهریان تقاضای شرکت در جلسه مزبور را دارد.

سناتور جلیلی ، سناتور فروغی ، دکتر برومند ابوالقاسم پاینده ، مهندس پروشانی ، مهندس ریاحی دکتر ستوده ، دکتر صالحی ، صائب ، عامری ، مانی، دکتر محققی ، دکترمعظمی ، مصطفوی‌نائینی ، سرتیپ وحدانیان ، دکتر وحیدنیا

٢_٢ آ_٦١٣١٢

بانهایت تالم و تاثر درگذشت جوان ناکام‌پرویز **کیان** رادر امریکا باطلاع خویشاوندان، دوستان ، آشنایان میرساند . بدین‌مناسبت مجلس تذکری از ساعت ١٠تا١٢ روز شنبه هفتم دیماه در مسجد مجد برقرار خواهد بود .

دکتر غلامرضا کیان ، دکتر مرتضی‌قلی‌کیان حسینقلی کیان ، حسین فریورصدری ، بهرام‌فولادی نادر صدری ، مهندس بهرام‌صدری،صدرالدین‌مهدوی

٢_٢ آ_٦١٣١٢

یادبود

بدینوسیله باطلاع کلیه اقوام و دوستان میرساند که مراسم‌شب‌هفت شادروان مرحوم **آقای محمدحسن بانژ**روز شنبه هفتم دیماه‌جاری در ابن‌بابویه آرامگاه خزانه‌ازساعت ٢ونیم تا٤ونیم بعدازظهر برگزارخواهد شد خواهشمنداست باتشریف‌فرمائی خود روح‌آنمرحوم راشاد فرمائید .

خانواده‌های : بانژ ، شامقازانی ، مخملباف ، رادمنش

آ_٣٠٨٣٥

باطلاع خویشاوندان و دوستان میرساندبمناسبت چهلمین روز درگذشت شادروان **علیرضازهری**مجلس یادبودی در منزل آن مرحوم واقع در خیابان دوراهی قلهك پلاك ٨٩ روز یکشنبه هشتم دیماه از ساعت٥تا٧ بعدازظهر برگزار خواهد شد .

خانواده زهری

١_٢ آ_٣٠٩٣٩

بمناسبت یکمین سالروز درگذشت مرحوم**یوسف کاوه** مراسم یادبودی در روز یکشنبه ٨دی از ساعت ٢تا٤ بعدازظهر در آرامگاه‌خانوادگی‌واقع‌دربی‌بی‌زبیده و دنباله مراسم از ساعت٤تا٨ بعدازظهر در منزل‌آن مرحوم واقع در خیابان کاخ کوچه هلالی شماره ٦٠ برگزار خواهد شد .

خانواده‌های کاوه - بهادری

آ_٣٠٨٩١

بمناسبت هفتمین شب درگذشت **بانوگوهرسلطان** بزرك بانوی خاندان هدایتی روز جمعه هشتم‌دیماه از ساعت ٣تا٥ بعدازظهر مراسمی در تالار صحن مطهر حضرت عبدالعظیم علیه‌السلام و مجلس زنانه در همان روز و ساعت در منزل محمد هدایتی فرزند آنمرحومه واقع در کوی پاچنار پلاك ٦٥ برگزار خواهد شد . شرکت بستگان و آشنایان موجب شادی روح آن مرحومه وتسلی خاطر بازماندگان خواهد بود .

آ_٦١٥٨٨ **خانواده هدایتی**

بمناسبت مراسم چهلمین روز درگذشت روان‌شاد **محمدباقر بقائی** مجلس تذکری از ساعت پنج‌الی‌هفت بعدازظهر جمعه ششم دیماه در منزل آنمرحوم واقع در خیابان اریامهر خیابان کاج کوچه ارم پلاك‌چهار برگزار خواهد شد تشریف‌فرمائی خویشان وبستگان موجب امتنان و سپاسگزاری بازماندگان است .

آ_٣٠٠٩٥ **خانوادهٔ بقائی**

مراسم شب هفت شادروان مرحوم **عبدالحمید عبدالوهابی** روز شنبه ٧ر١٠ر٤٧ ساعت ٣تاپنج بعداز ظهر درآرامگاه خزانه واقع درابن‌بابویه برگزار خواهد شد .

خانواده‌های : پوردهناد ، عبدالوهابی ، اردکانی، اجلال‌منش ، حاجیلو ، محمودی ، قائم‌مقامی

آ_٣٠٩٥٥

چگونه این شیرزن آذربایجانی که با لباس مردانه بزرگ شده است دو مرد مهاجم‌را نقش برزمین کرد؟

شیرعلی خان؟ یا..... دویست خانوار مردم روستائی در اطاعت یک زن! زهرا خانم..؟

- مگر چه عیبی در اینکار می - بینید ؟ لباس مردانه پوشیدن وشب و روز در مزرعه کار کردن و ازنیروی بازو نان‌خوردن نباید باعث تعجب شما شود ، باید ا زاین تعجب کنیدکه بعضی از خانمها ، زندگی را فقط در «تجمل و مدپرستی» میدانند و علاوه بر آنکه دست به سیاه و سفید نمیزنند درآمد شوهرانشان را هم‌در راه مد و مدپرستی بهد رمیدهند ..

این جملات را «زهرا محرم‌زاده»زن مردنمای‌دهکده «آلچه‌قشلاق» وزرقان آذربایجان با چنان لحن موثری بزبان آورد که ما را تحت تاثیر قرار داد.

ما که از تبریز برای مصاحبه با این زن عجیب بدهکده «آلچه‌قشلاق» رفته بودیم در پاسخ اظهاراتش‌گفتیم: عقیده و افکار تو در باره «زندگی» واقعا تحسین انگیز است و این‌روش مردانه‌تو میتواند سرمشق مهمی‌برای همه کس باشد .

خنده‌ای‌کرد و گفت : خوشحالم‌که خواهران من در تهران و شهرستانها بکار های مهمی مشغول شده‌اند ،حتی دیروزدر یکی ا زروزنامه ها دیدم که لباس‌سربازی‌بتن کرده‌اند و درخیابان رژه میروند .. آنها در شهر ها و مادر دهات باید بسهم خود بکوشیم تا انشاء الله در کار ها موفق شویم ..

عدل و انصاف

از شیرزن آذربایجانی سوال‌کردیم معلوم است سواد کافی داری ، چون خیلی خوب حرف میزنی ..

با همان خنده جواب داد : من از کودکی در میان مردم بزرگ شده‌ام وبعنوان یك کدخدا بکار های دویست خانوار مردم این دهکده رسیدگی‌می‌کنم .. حالا که کلاسهای مبارزه با بیسوادی در همه دهات دائر شده‌مگر میشود کسی بیسواد بماند ؟

از زهرا خواستیم بیشتر در باره خودش ، زندگیش و خانواده اش‌حرف بزند ...

او در حالیکه با کلاه‌پوستی خود بازی میکرد گفت : نامی را که هنگام تولد بگوشم خواندند «زهرا» بود و شناسنامه منهم بهمین نام صادرشد اما مدتها است مردم «آلچه قشلاق» مرا «شیرعلی» صدا میکنند و باین نام عادت کرده‌ام .. .

من از موقعیکه ۱۴ ، ۱۵ ساله بودم ، لباس مردانه برای خودانتخاب کردم و در مغازه خواربار فروشی پدرم مشغول کار شدم ، اما بعدابکار های کشاورزی پرداختم و اکنون بعنوان «کدخدا» بمردم «آلچه‌قشلاق» خدمت میکنم .. آنها واقعا مردمانی مهربان ، مطیع و خونگرم هستند، دستورات‌مرا که بصلاح همه آنهااست موبمو اجراء میکنند و میدانند که‌من هیچوقت عدل و انصاف را زیر پا نمیگذارم ...

جدال با دو مرد

زهرا،یا «شیرعلی‌خان» به‌حرفهایش ادامه داد و گفت : خدا میداند که روز و شب با مردم دهکده تماس میگیرم و اگر کسی احتیاجی بکمك داشته باشد حتی‌المقدور او را یاری میکنم و تا بحال چند اختلاف بزرك که بین طوایف این دهکده بروز کرده بود با میانجیگری من برطرف شده است .. .

از شیر زن آذربایجانی پرسیدیم، آیا لباس مردانه ای که پوشیده ای تا بحال مشکلی برایت بوجود نیاورده است ؟

خنده‌ای کرد و گفت : چرا ، یکبار باچندمرد از اهالی‌دهات دیگر دعوایم شد و آنها بمن حمله‌ور شدند ، امامن که از کودکی بکار های شاق وسنگین عادت کرده‌ام ، دو نفر آنها را نقش برزمین کردم و اهالی «آلچه‌قشلاق» میدانند که دیگر پا بایـن دهکـده نگذاشتند ... !

سرمردانه

صحبت‌مابا زن مردنمای‌آذربایجانی حدود یکساعت طول کشید و وقتی خواستیم ا زاو عکس بگیریم ، کلاهش را از سر برداشت و گفت : می بینید که سرم را هم بشکل مردان اصلاح کرده‌ام !! **تبریز - خبرنگار اطلاعات**

زهرا در لباس مردانه‌اش

شهرها و نرخها

● **مازندران - برنج :**

برنج صدری درجه ۱ مازندران : هر کیلو بیست وپنج تا بیست وهفت ریال .

صدری درجه ۲ مازندران : کیلوئی بیست ودو تابیست وپنجریال

صدری درجه ۳ مازندران : کیلوئی بیست‌وشش تابیست وهشت‌ریال

برنج مولائی : کیلوئی هیجده تابیست ریال

«چمپا» کیلوئی چهارده تا پانزده ریال

(بطورکلی دیروز برنج درسراری کیلوئی یکریال ونیم ترقی‌کرد)

● **شیراز - لیموشیرین**

لیمو شیرین (بهای عمده فروشی) بطورمخلوط کیلوئی ۱۷ ریال

لیمو شیرین درجه یك (بهای خرده فروشی) کیلوئی ۲۰ ریال

لیموشیرین درجه ۲ کیلوئی ۱۵ ریال .

نگاهی به شهرستانها

سردخانه شیلات در بندرشاه مملو از ماهی شد

وضع صید ماهی خوب است وظرف دو روز گذشته در صیدگاه فرح‌آباد یکصدوهشتاد هزار ماهی‌کفال وسیله دو شرکت تعاونی ماهیگیری صید شد .چون سردخانه‌شیلات بندرشاه گنجایش زیادی ندارد ، تعداد زیادی از ماهی ها به‌بابلسر حمل شد تا در سردخانه گذاشته شوند . **بابلسر - خبرنگار اطلاعات**

تریاك در پیت نفت !

مامورین مبارزه با موادمخدره رشت بسرپرستی ستوان حسن‌زاده هنگام بازرسی از منزل مسکونی شخصی بنام حسن‌لوطی مقدار۳۱کیلو تریاك از داخل پیت نفت کشف نمودند .

خبرنگار ما در رشت گزارش داد : در بازجوئی که ازحسن لوطی بعمل آمد وی اظهار داشت : تریاك‌های مکشوفه متعلق به شخصی بنام ولی معروف به صندوقساز است . بلافاصله «ولی» که یکی از قاچاقچیان عمده رشت میباشد وسیله مامورین مبارزه بامواد مخدره این شهر دستگیر و بدادسرای‌رشت‌تحویل‌گردید.

هرروز ۲۰ کامیون پرتقال

ازبم‌بشهرستانهای دیگرفرستاده میشود

از دو ماه پیش‌که مرکبات بم قابل چیدن ومصرف شد روزانه در حدود بیست کامیون مملو ازپرتقال بم ونرماشیر را بسوی شهرستانهای مختلف ایران ترك میکنند وبیشتر محصول به تهران- مشهد- یزد - اهواز - آبادان حمل میشود و چون باغداران بم بااستقبال بیشتری‌روبرو شده‌اند امسال مرکبات‌را در کارتن های زیبائی بسته‌بندی کرده وصادر مینمایند . از طرف دیگر خرمای بم هم طی سال های اخیر خریداران بیشتری یافته و همین امر سبب شد که اهالی بامشارکت دولت‌به ایجاد کارخانه‌بسته‌بندی‌و ضدعفونی‌کردن خرما اقدام نمایند . دو محصول‌خرما و مرکبات بم که روز بروزبازارهای بیشتری پیدا میکنند موجب رونق اقتصادی منطقه بم و نرماشیر شده و نوید آینده درخشان تری برای این ناحیه دورافتاده میدهد .

بم - خبرنگار اطلاعات

فردا

روز دیگری است !

حاج موسی‌اعتباری یکی‌ازساکنان «گرگر» آذربایجان است که‌زندگی خود را با خنده گذرانده و باآنکه ۸۰ سال از عمرش میگذرد همیشه شاد وسرحال است از قضاپریشب آتش به خانه «حاجی» افتاد ودار و ندارش که شامل مقداری پنبه وگندم و مختصر اثاثیه‌ای‌بود به کلی سوخت.

حاجی موقعی که از مسجدبر- گشت دید همسایگان سطل‌بدست بجان آتش افتاده‌اند . وقتی‌حریق کاملا خاموش شد حاجی یك‌نگاه بخانه ونگاهی به همسایگان‌انداخت و بعد قهقهه‌ای سردادو گفت : فکری بحال امشبم بکنید ! فردا روز دیگری‌است !

اتوبوس

بدره افتاد ...

روزگذشته اتوبوسی به رانندگی احمدکه با تعدادی سرنشین به طرف ایلام کرمانشاه حرکت‌میکرد در گردنه قلاجه بااتوبوس دیگری که‌ازایلام بکرمانشاه می آمد تصادف نمود در این واقعه یکی از اتوبوس ها بعلت عدم کنترل ولغزندگی جاده باچهل نفرمسافر بقعر دره سقوط کرد .خوشبختانه دراین حادثه تلفاتی ببارنیامد.

وضع هوا و راهها

● **در گیلان**

از دیشب ریزش برف در مناطق «ماسوله» اطراف منجیل ، سفیدرود و رحمت‌آباد گیلان شروع شد که تا صبح امروز ادامه داشت . فعلا هوای شهر های گیلان ابری و سرد است .

● **در آمل**

امروز هوای آمل ونقاط اطراف ابری و مستعد بارندگی است. راه هراز باز است ولی چون راه آبعلی تا پلور یخزده میباشد و جاده امامزاده هاشم نیز لغزنده است ، اتومبیل ها باید زنجیر چرخ داشته باشند .

● **در چالوس**

هوای چالوس سرد و ابری است و احتمال بارندگی میرود . در ناحیه کندوان قسمتی از جاده یخزده و لغزنده است و رانندگان باید مجهز بزنجیر چرخ اتومبیل باشند .

بقیه از صفحه سوم

دردنیای‌امروز فضانوردان ۶روزه بکره‌ماه میروندوباز میگردند

شما دیگر نباید برای فراگرفتن زبانهای خارجی چون‌گذشته سالها وقت خود را با قبول مشقات بیهوده از دست بدهید

لینگافن ۳۷ زبان زنده دنیا را فقط درمدت ۱۷۰ ساعت بشما میآموزد

برای کسب اطلاعات بیشتر کوپن‌مقابل‌را پرنموده و به آدرس تهران صندوق‌پستی شماره ۱۱۳۵ ارسال فرمائید یامستقیما بدفتر انستیتو جهانی لینگافن ، خیابان شاه ساختمان آلومینیوم طبقه ٤ - تلفن: ۶۰۲۰۲ - ۶۰۲۰۱ مراجعه فرمائید .

نام و نام‌خانوادگی .....

نشانی کامل .....

زبان مورد درخواست ... شهر .....

آگهی استخدام پزشك

وزارت آموزش و پرورش عده‌ای پزشك برای خدمت در بهداری آموزشگاه های شهرستان های مشروحه زیر بطور پیمانی موقت استخدام مینماید :

میناب ، نوشهر ، مشگین‌شهر ، اصطهبانات، میانه ، مهاباد، قوچان ، شهرضا ، درگز ، بیرجند ،شترود ، بندر عباس،دشت میشان ، سمنان ، شاهرود ، فیروز آباد ، آبادان، رضائیه ، کازرون ، رفسنجان، بروجرد ، خراسان ، اسفراین ، ساوه ، محلات ، شاهی ، نقده ، سمیرم ، خلخال ، گلپایگان ، تربت حیدریه ، ماه شهر ، تویسرکان ، زاهدان ، همدان ،سراب.

داوطلبان واجد شرایط میتوانند همه روزه با در دست داشتن مدارك خود باداره بهداری آموزشگاه های کل کشور واقع در خیابان فردوسی ، کوچه جنب‌فروشگاه مراجعه نمایند که‌ترتیب استخدام آنان بارعایت مقررات مربوطه داده شود . م الف۹۶۴۶

۱_۲ آ_۶۰۹۱۰ مدیر کل کارگزینی - حسن صدر

چلوکبابی تبریز نوجبلی

با بهترین غذا های ایرانی و سالن بزرك برای جشن‌و مهمانی آماده پذیرائی از مشتریان محترم میباشد .

میدان تجریش-اول‌خیابان نیاوران تلفن ۸۵۷۵۲

۱_۳ آ_۶۰۴۳۶

اطلاعیه شرکت واحد اتوبوسرانی تهران وحومه

شماره تلفن های جدید اداره مرکزی شرکت واحد اتوبوسرانی تهران واقع در نارمك بشرح زیراست .

تلفنخانه شرکت واحد از ۷۹۵۹۰۱ الی ۷۹۵۹۰۵

تلفن مخصوص شکایات ۷۹۰۱۷۴

۱_۳ آ_۶۱۲۰۲

موسسه فرهنگی آلمان

انستیتوگوته‌تهران

کلاسهای زبان‌آلمانی بامتدسمعی‌وبصری

برای مبتدیان و پیشرفته ها (کلاس معمولی٤ساعت درهفته و فشرده۱۰ساعت درهفته) صبحها‌ازساعت۸تا ۱۲ وبعد از ظهر ها ازساعت ۱۶ تا۲۰ شروع کلاسها از ۱٤ دیماه ٤۷ ثبت نام از ۲۳ آذرماه تا ۱۲ دیماه ٤۷ بین ساعت ۱۶ تا۱۹٫۳۰

آدرس - خیابان پهلوی چهارراه امیراکرم خیابان شاهین شماره ۱٤ تلفن ٤۱۰٦٤

آ_۵۸۸۷٤

تجدید آگهی مزایده

شرکت تعاونی تهیه و توزیع گوشت گاو و گوساله تهران و حومه جگر سیاه و دلو قلوه و یك لنگه جگر سفید گاو و گوساله و گاومیش محصول کشتار روز کشتارگاه تهران را (دم کارد) برای مدت یکسال از تاریخ ۱٫۱۱٫۴۷ لغایت دیماه ۱۳۴۸ باشرایط زیر بفروش میرساند :

۱- پیشنهاد دهندگان بایستی در موقع تسلیم پیشنهاد مبلغ دویست هزار ریال بحساب ۸۰۰ شرکت در بانك اعتبارات‌تعاونی شعبه کشتارگاه پرداخت و رسید آنرا پیوست پیشنهاد خودبدفتر شرکت تسلیم نمایند وچنانچه پس‌ازاصابت مزایده ازانعقادقرارداد امتناع نمودند مبلغ سپرده مزبور بسود شرکت ضبط خواهد شد :

۲- داوطلبان شرکت در مزایده بایستی در ساعات اداری (صبح وعصر) برك شرایط مزایده را از دفتر شرکت دریافت و پس از امضاء بضمیمه پیشنهاد خود تسلیم نمایند :

۳- پیشنهاد دهندگان بایستی پیشنهاد خود را ازتاریخ نشر این آگهی تا تاریخ بیست‌ودوم دیماه ٤۷ (۲۲٫۱۰٫٤۷) لاك‌و مهر شده بدفتر شرکت واقع در خیابان هدایت دروازه شمیران‌تسلیم و رسید دریافت نمایند :

٤- پیشنهادات باید صریح‌وواضح بوده‌و شرکت به‌پیشنهادات مشروط و فاقد سپرده بانکی و یا خارج از موعد مقرر رسیده باشد ترتیب‌اثر نخواهد داد :

۵- پیشنهادات رسیده در تاریخ ۲۳٫۱۰٫٤۷ ساعت پنج بعداز ظهر در محل شرکت بازو قرائت خواهد شد حضور پیشنهاد دهندگان در جلسه مزایده آزاد خواهد بود و شرکت در رد و قبول یك یا کلیه پیشنهادات مختار است و هزینه نشر آگهی بعهده برنده مزایده میباشد :

شرکت تعاونی تهیه و توزیع گوشت گاو تهران و حومه

آ_۶۱۵٤۸

گنانتین

ضدیخ

روغنی

ضدزنگ

درظرفهای پلاستیکی

ضد یخ گنانتین ساخت آلمان رادیاتوراتومبیل شمارا درمقابل یخ زدگی - زنگ ورسوب بیمه مینماید.

نماینده انحصاری: **شرکت سهامی ایران هوخست**

چهل‌متری ایرانشهر

مرکز پخش: **مغازه آزاد هند** خیابان اکبـاتان کوچه ناظم‌الاطباء تلفن ۳۳۳۳۸۵

هنرستان آزاد موسیقی ملی وابسته به وزارت فرهنگ و هنر

برای کلاسهای شبانه : ویلن . پیانو . تار .سه‌تار-عود - سنتور - ضرب-نی . آواز . تئوری . سلفژ وآهنگسازی که زیر نظراستادان فن تشکیل گردیده‌است تعدادی داوطلب می پذیرد. علاقمندان همه روزه صبح وعصر بدفتر هنرستان (واقع‌درخیابان کاخ جنوبی بین شاه وخشمت‌الدوله‌شماره ۳۱۲-تلفن ٤۲۳٤۵) مراجعه نمایند .

۱_۲ آ_۲۹۲۹۳

در جلسه مشترك هیئت مشورتی شمیران باشهردار تهران و نایب رئیس انجمن شهر گفته شد :

در شمیران عده‌ای به‌معابر تجاوز کرده‌اند!

مشکل گورستان و سیل برگردان هنوز در شمیران حل نشده است!

شمیران بیش‌از سیصد هزار نفر جمعیت دارد اما شهرداری آن هنوز به صورت ناحیه‌ای اداره میشود .

***

علاوه بر تصرف مسیل ها، عده‌ای حتی کوچه ها ومعابر عمومی راتصاحب کرده‌اند!؟

***

حل مشکل گورستان با تعیین هیئت امناء امکان پذیر است .

***

سرپرست نمایندگان موسسه اطلاعات در استان مرکزی ضمن خیر مقدم ، اعضای هیئت مشورتی روزنامه‌اطلاعات درشمیران را با آقای مهندس شهرستانی شهردار تهران معرفی کرد سپس آقای احمدظلی نایب‌رئیس هیئت‌مشورتی از شرکت شهردار تهران و همراهان در این جلسه تشکر نمود. بعد ، آقای مشیری عضو هیئت مشورتی پیرامون احتیاجات مردم شمیران صحبت کرد واضافه نمود: اعضای هیئت مشورتی هرحرفی میزنند و هر پیشنهادی ارائه میدهند بخاطر پیشرفت عمران و آبادی شهر و بخاطر پیشنهادات و نظرات مردم آن ناحیه رسیدگی کنند. چنانچه مردم پیشنهادات منطقی داشتند تا آنجا که در حدود اختیارات است رسیدگی وانجام بشود وبقیه اگر مصوباتی میخواهد بانجمن پیشنهاد گردد . در آنصورت مردم میدانند در چه روز هائی بدون اتلاف وقت با یکی از اعضای انجمن در شهرداریها ملاقات کنندو ضمنا نظارت دقیقی هم در کار شهرداریها بعمل می‌آید و افکار عمومی متوجه انجمن شهر میشود . باین ترتیب هم انجمن شهر تقویت میشود، هم شهرداری و بالاتر از همه ، زمینه برای مصوبات بعدی انجمن آماده میگردد . چرا ؟ برای اینکه مصوبات از پیشنهادات خود مردم بوده و آنان بپیشایش از نحوه‌ی کار انجمن آگاه بوده‌اند .

*** مشکل گورستان**

مطلب دیگر ما در باره گورستان شمیران است که وضع بسیارناراحت‌کننده‌ای دارد . چندی قبل پیشنهاد کردیم برای اداره گورستان هیئت امناء تشکیل گردد و تحت نظر شهرداری بوضع گورستان سر و سامانی داده شود . در آغاز باین پیشنهاد ما توجه خاص مبذول گردید وقرار بودظرف دوماه بوضع گورستان رسیدگی شود اما نشد .

اگر هیئت امناء تعیین شود بطور قطع مشکل گورستان در شمیران حل خواهد شد ...

*** سیل برگردان**

در باره سیل برگردان هم شکوه و شکایت مردم یکی دو تا نیست . هروقت در ارتفاعات شمیران مختصر بارندگی شود ، سیلاب بطرف خانه های مردم‌در محمودیه سرازیر میشود و ساختمان هارا خراب میکند. مسیلها هم‌بوسیله عده‌ای مسیل‌خوار تاقله کوه به ثبت داده شده و هیچ‌چاره‌ای نیست جز اینکه مسیلها که جزء املاك شهرداری محسوب میشود از متجاوزین پس گرفته شود . جای خوشوقتی است که انجمن شهر باین مسئله کمال‌توجه را دارد وامیدواریم بهر کیفیت هست ، مسیلها مجددا دراختیار شهرداری قرار گیرد .

موضوع دیگر اینکه عده‌ای بکوچه و معابر عمومی تجاوز کرده‌اند ودیوار کشی نموده‌اند . این موضوع دراداره حقوقی هم سابقه دارد و صمیمانه تقاضا میکنیم شهرداری جلو تجاوز آنهارا بگیرد . مردم‌وقتی یك انجمن شهر خوب‌و یك شهردار خوب‌داشته باشند مسلما آماده همکاری وتشریك مساعی باشهرداری‌هستند زیراشهرداری متعلق به آنهاست وبرای آنهاست..

*** راهنمایان خوب**

دراین هنگام آقای دکتر تفضلی بیش از دو الی سه نفر نمیشود و از طرفی این قریه در مسیر چنددرمانگاه نایب رئیس انجمن شهر رشته سخن قرار گرفته است بنابر این باتوجه به کمبود پزشك وصرفه‌جوئی از رابدست گرفت‌وضمن‌اظهار خرسندی هزینه ، درمانگاه گل‌تپه‌تعطیل گردید. بدیهی است اهالی میتوانند‌در از شرکت در جلسه هیئت مشورتی صورت لزوم بدرمانگاههای نزدیك که مستقر میباشند مراجعه کنند.»

آقای مهندس شهرستانی آقای‌جناب‌زاده آقای دکتر برزگر آقای دکتر تفضلی

روز پنجشنبه هفته گذشته هیئت مشورتی روزنامه اطلاعات در شمیران با حضور آقایان مهندس‌جوادشهرستانی شهردار تهران ،دکتر ابوالقاسم تفضلی نایب رئیس انجمن شهر ،دکتر مهراب برزگر معاون اداری و مالی شهرداری تهران ، محمد جناب زاده شهردار شمیران‌و ناصراولیاء شیرازی عضوانجمن شهرجلسه چندساعته‌ای داشت.

دراین جلسه که با حضور سناتور عباس مسعودی مدیر موسسه اطلاعات تشکیل گردید پیرامون‌مسائل مختلف‌وگرفتاری های شهر شمیران و انتظارات ساکنین این شهر مذاکرات مشروحی‌صورت گرفت‌که بلحاظ اهمیت مسائل مورد بحث ، خلاصه‌ای از آن دراین شماره وشماره‌های‌بعدبنظر خوانندگان ارجمند میرسد .

● توجه به خواستها

در آغاز این‌جلسه آقای‌رضا متواضع رضایت مردم است . ما روی «فرد» صحبت نمیکنیم و برای «فرد» چیزی نمیخواهیم کلیه پیشنهادات و نظرات‌ما جنبه عمومی دارد و هدفمان اینست‌که ازطریق تشریك مساعی‌با انجمن شهرو شهرداری ، راه را جهت حل و فصل سریع معضلات و مشکلات هموارتر سازیم . درگذشته،بعلت نبودن انجمن شهر، شهردار های انتصابی نتوانستند رضایت مردم را بطور باید و شاید جلب کنند‌در حالیکه امروز نمایندگان مردم عضو انجمن شهر هستند وانجمن شهر بهمه ما تعلق دارد و وظیفه‌داریم آنرا تقویت کنیم تااحتیاجاتمان‌سهلتر و سریعتر از گذشته انجام شود...

*** افزایش در آمد**

ناطق افزود :شمیران دارای چهارده انجمن محلی میباشد و این انجمن ها قبل ازاینکه انجمن شهر هم تشکیل بشود‌باشهرداری‌ناحیه‌همکاری‌میکردند نتیجه اینکه در سه سال قبل درآمد شهرداری شمیران‌پنج میلیون تومان بود و در سه ساله اخیر در سایه‌این تشریك مساعی و با ایمان و اعتقاد راسخ بصداقت و درستی و دقت‌عمل شهرداری شمیران ، این‌مبلغ به پانزده میلیون تومان رسیده است .موضوعی که اشاره به‌آنرا لازم میدانم اینست که شهرستان شمیران با سیصدهزار نفرجمعیت بصورت‌شهرداری ناحیه‌ای اداره میشود و با این حال ،وسائل کافی دراختیار شهردار ناحیه نیست. درگذشته مکرر از آقایان شهرداران سابق‌تقاضا کرده‌ایم وسائل‌واختیارات کافی بشهرداری شمیران بدهند ملاحظه میکنید که‌هنوز هم این‌تقاضا را تکرار میکنیم !

● در نواحی دهگانه

آقای مشیری ادامه داد : پیشنهاد دیگر ما اینست که هر یك‌ازاعضای انجمن شهر هفته‌ای سه روز در یکی از شهرداریهای دهگانه بنشینند وبه آنان انتخاب کنند که اینکار عملی شده‌اما تنها شهردار خوب کافی‌نیست شرط اصلی حمایت و همراهی مردم میباشد و بدون پشتیبانی شما ،هیچ توفیقی بدست نخواهد آمد ...

ناتمام

باحضور نماینده بازرسان شاهنشاهی

بشکایت ماهی فروشان بندر پهلوی رسیدگی شد

*** بازرسان شاهنشاهی در کاشمر و سوسنگرد شکایات مردم را مورد رسیدگی قراردادند**

بدنبال اعتراض‌ماهی فروشان‌بندر پهلوی نسبت به عمل شیلات در مورد ندادن کیوسکهای مخصوص فروش ماهی به آنان و شکایت ماهی فروشان به هیات عالی بازرسی شاهنشاهی اعزامی باستان گیلان سرکار سرگرد کیهانفر نماینده بازرسی شاهنشاهی بمنظور رسیدگی وارد بندر پهلوی شد.

بنابگزارش خبرنگار مادربندرپهلوی در جلسه‌ایکه بهمین منظور باحضور سرکار سرگرد کیهانفر و سرگرد مشرفی رئیس شهربانی ، سروان «ایرایی»معاون شهربانی بندر پهلوی ورئیس صنف ماهی فروش تشکیل گردید. مشکلات کار صنف ماهی فروشان مطرح گردید.

این صنف سال گذشته توزیع ماهی در تهران و شهرهای گیلان ومازندران را بعهده داشت اماامسال از فروش ماهی در بندر پهلوی نیز محروم گردیده است بقرار اطلاع قرار بود شیلات دو پروانه عاملیت فروش ماهی برای این صنف صادر کند ولی ماهی فروشان میگویند که شیلات باین وعده خود نیز وفانکرده است .

*** بازرسان در کاشمر**

هیات بازرسی شاهنشاهی اعزامی باستان خراسان بسرپرستی تیمسار سپهبدخوشنویسان که‌بمنظوررسیدگی بشکایات ونیازمندیهای اهالی کاشمر باین شهرستان رفته بود پس از ٥ روز توقف در کاشمر ورسیدگی‌به کلیه شکایات واصله بکار خود خاتمه داد و بطرف بیرجند حرکت کرد.

هیات بازرسی شاهنشاهی اعزامی باستان خوزستان بسرپرستی‌تیمسار سرلشگر کاتوزیان بمنظوررسیدگی بشکایات و اعتراضات اهالی‌ورفع مشکلات عمومی سوسنگرد وارداین شهر شد و مورد استقبال قرارگرفت خبرنگار مادر سوسنگرد گزارش داد : اعضای این‌هیات در محل‌شیر شدندورسیدگی بشکایات مردم را وخورشید سرخ سوسنگرد متمرکز آغاز کردند.

برکنار شد

بدنبال بازداشت رئیس انتشارات وتبلیغات شهرداری همدان‌وی‌باتهام داشتن سوابق سوءاستفاده در امور شهرداری این شهر از کار برکنار شد.

کلاس بهسازی

در شیراز افتتاح شد

کلاس بهسازی‌وابسته باداره کل‌بهداری فارس طی مراسمی‌وسیله آقای‌دکتر بازرگانی مدیر کل بهداری فارس در اداره بهداشت‌این‌استان گشایش یافت. ضمنادراین مراسم گواهینامه های فارغ‌التحصیلان سال‌قبل وسیله مدیر کل بهداری فارس توزیع گردید.دوره کارآموزی این کلاس یکسال است و شرکت کنندگان پس از پایان دوره کارآموزی‌جهت انجام امور بهسازی بروستاهای‌فارس اعزما میشوند.

حریق مغازه‌ای را بکام کشید ..

بطوریکه‌قبلا باطلاع خوانندگان عزیز رسید ، حریقی در یکی از مغازه‌های خرازی فروشی خیابان پهلوی کنبد کاوس متعلق‌به حاجی قاسمیبان رویداد و در حدود دو میلیون ریال خسارت وارد آمد.

عکس بالا مغازه خرازی فروشی را پس از اطفاءحریق که بصورت ویرانه‌ای درآمده نشان میدهد.

دبیرستان مختلط

در «ساقی‌کلایه» شهسوار دائر شد

بدستور آقای داودی مدیر کل آموزش و پرورش استان مازندران‌و بنابه پیشنهاد آقای ستوده دیلمی رئیس آموزش و پرورش شهسوار دبیرستان پسرانه «ساقی‌کلایه» مختلط شد.

بنابگزارش خبرنگار ما در ساقی کلایه : در کلاس اول این‌دبیرستان چندین دختر با همکلاسان پسر خود بتحصیل اشتغال دارند.

پایان ساختمان انبار غله

ساختمان انبارفلزی ،پنجهزارتنی غله میاندوآب که‌در تابستان گذشته بااقدامات استاندار آذربایجان در این شهرستان آغاز شده بودخاتمه یافت و آماده بهره برداری‌گردید.

لوله‌کشی

درقراء میاندوآب

خبرنگار مادر میاندوآب گزارش داد :عملیات‌لوله‌کشی‌آب آشامیدنی قراء «یکتاش» و «ممه‌دل» میاندوآب آذربایجان با هزینه یکمیلیون و دویست و پنجاه هزار ریال وسیله اداره آبادانی ومسکن این منطقه آغاز گردید.

در شورای داوری شعبهٔ یك رضائیه

به ١٦٠٠ پرونده رسیدگی شد

خبرنگار ما در رضائیه گزارش داد: شورای داوری «شعبه‌یك»رضائیه که از سال گذشته فعالیت خودرا آغاز کرده ، در مدت شش ماهه اول توانسته است به یکهزار و ششصد فقره پرونده رسیدگی و حل وفصل کند. همچنین در حدود یکصد و هفتاد فقره پرونده نیز در دست‌اقدام است که در اسرع وقت رسیدگی میشود . فعالیت شورای داوری«شعبه یك» رضائیه رضایت خاطر اهالی رضائیه را فراهم کرده‌است.

در گذشت یك همکار صدیق

مرحوم کازرونی

باکمال تاسف اطلاع یافتیم که آقای شاکر کازرونی یکی از افرادمورد اعتماد ووثوق‌مردم شادگان و نماینده وخبرنگار صدیق و صمیمی اطلاعات در آن شهرستان بدنبال عارضه کسالت قبلی در سنین چهل‌و شش سالگی‌بدرود حیات گفت.

مرحوم شاکر کازرونی مردی فعال ، اجتماعی ، خونگرم ،با صفا و صمیمیت و مدیر یك فروشگاه بزرك مطبوعاتی و کتاب در شادگان بود و مدتی بیش از دهسال امور نمایندگی وخبرنگاری اطلاعات‌درشادگان رابعهده داشت.

جنازه آنمرحوم در میان‌مشایعت جمع‌کثیری از اهالی شادگان مدفون گردید. فقدان‌این همکار ارجمند و صمیمی را ببازماندگان آنمرحوم‌تسلیت‌میگوئیم .سازمان شهرستانها.

توضیح مسئولین امر درباره تقاضاهای مردم

گل تپه

درمورد مطلبی که زیر عنوان «چرا درمانگاه «گل‌تپه» را منحل کردند !؟» در این صفحه درج گردید ،توضیحی بشرح‌زیر از طرف دفتر اطلاعات وروابط عمومی وزارت بهداری رسیده است.

«... چون طبق آمار موجود تعداد مراجعین بدرمانگاه گل‌تپه‌درهفته

جمعه ٦ ر١٠ ر١٣٤٧

ساعت ٣٠-٤ سلام شاهنشاهی
ساعت ٣١-٤ اعلام برنامه
ساعت ٣٣-٤ مسابقه فوتبال
ساعت ٠٠-٦ یك‌دوسه
ساعت ٣٠-٦ اخبار هفته
ساعت ٤٥-٦ داروخانه تخت‌جمشید
ساعت ٠٠-٧ ایرون‌سایدر
ساعت ٠٠-٨ سنت
ساعت ٠٠-٩ حرف توحرف
ساعت ٣٠-٩ انسانها
ساعت ٣٠-١٠ درخلوت دل
ساعت ٤٥-١٠ موزیکال
ساعت ٠٠-١١ پایان

بهار و خون دافیون

نوشته احمد احرار

-١٤٥-

ماجرای بلغارخلیفه باعث‌شد که‌دیگران هرگز درمقام اینگونه مباحثات برنیایند. این پیشامدها مجموعا موقعیت میرزامخدوم راتقویت ونفوذ اورا در مزاج شاه‌افزون میساخت ودر نتیجه القائات وی اسمعیل زبان ملامتو اعتراض برسر علما درازمی‌کرد که حضرت همه روزه مجلس منعقد ساخته باسخنان شناعت‌آمیز عقیده‌قزلباش رانسبت بمن فاسد میگردانند و بشیادی وسالوس پدرم رابازی داده بودند ولی‌من فریب ایشان نخورده آلت مقاصدشان نخواهم شد .

علمانیز در مقابله بمثل کوتاه نمی‌آمدند واین مبارزه‌تابجائی بالاگرفت‌که اسمعیل پاره‌ای تظاهرات اهل‌تشیع رارسماممنوع کرد وباخراج بعضی علماازاردو ونفی‌بلدو مصادره کتابخانه و اثاث‌البیت پاره‌ای‌دیگر فرمان دادوچون معارضه‌وی‌با مذهب‌رسمی خاندان شیخ صفی علنی و آشکار شده بود رفته‌رفته در عقیده قزلباش نسبت باو تزلزل حاصل میگشت‌و علائم رنجیدگی و نارضائی درسیمای امرای قزلباش بوضوح خوانده میشد .

درآن گیرودار تنها پریخان خانم بود که‌بانگاهی سرشار از مسرت و رضایت جریان وقایع‌را تعقیب میکرد . او منتظر روزی‌بود که «باب‌عالی» بمخاصمه برخیزد و حکومت‌اسمعیل رادر معرض تهدید قرار دهد در حالیکه اکنون مشاهده میکرد اسمعیل عوامل قدرت و بقای سلطنت صفوی رابر ضدخود برانگیخته وبدست خود تیشه بریشه حکومت خودش میزند.

پریخان خانم حس میکرد وقت آن‌رسیده است که‌ضربه کاری‌رابر حکومت‌برادرش وارد سازد .نارضائی قزلباش از پادشاه‌یك امرسادو عادی نبود. زیرا سلطنت‌صفویه مولود ارادت بی‌چون و چرا ولابشرط طوایف قزلباش نسبت به پادشاه یامرشد کامل بود که برای‌او درجه‌ای مافوق‌بشری قائل میبودند و بخود اجازه نمیدادند ظن خبط یاخطا درحق‌مرشد ببرند .مع‌الوصف اسمعیل کار را بدانجا رسانیده بود که حتی افراد قزلباش در اعمال و افعال‌وی بدیده انتقاد واعتراض مینگریستند و نمیتوانستند قبول کنند که پادشاه قزلباش از صراط مذهب و معتقدات‌ومراسم‌مذهبی انحراف حاصل‌کند.

پریخان خانم میدانست که اگر این‌موج نارضائی در میان قزلباش تقویت شود و امرای قزلباش دست حمایت خود را از پشت اسمعیل بردارند بمداخله‌قدرت‌خارجی برای واژگون ساختن تخت و بخت‌اسمعیل احتیاج‌نخواهد بود و بیکروز میتوان او را از اوج‌عظمت ورفعت بزیر کشید.

اگر اسمعیل رشته‌های روابط پریخان خانم را باسران قزلباش قطع نکرده بود در چنان شرایطی هیچکس بهتر از خوداو نمیتوانست امرای قزلباش را بر ضد اسمعیل تحریك کند.اما اینزمان به‌کسی احتیاج داشت که عامل اجرای مقاصدوی واقع‌شود و دربین روسای قزلباش مردی که پریخان خانم میتوانست بوی اعتماد وتکیه کند امیرخان موصلوی ترکمان‌بود.

آخرین بار که پریخان خانم از وجود امیر خان استفاده کرد در ماجرای‌بدیع‌الزمان میرزا و بخاطر بهمزدن نامزدی خودش با شاهزاده بود ولی پس ازحصول موفقیت بار دیگر امیرخان را از سرراه خود دورکرد و گوآنکه می‌پنداشت امیرخان مثل همیشه رنجشی ازو بدل‌دارد اطمینان داشت همینکه آغوش خودرابروی او گشوده خاکستر فراموشی از آتش‌عشق دیرینه‌اش برگیرد ، امیرخان را مانند کبوتری دست آموز تاهر کجا که‌بخواهد میتواند پرواز بدهد.

پریخان‌خانم آنچنان با خصوصیات امیر خان آشنائی داشت که حدسش در باره او بغلط نمیرفت و در نخستین ملاقاتی که بعد از ماهها میان آندو واقع‌شد، بفاصله ساعتی امیرخان‌گوش و هوش و عقل و اراده و شمشیر و بازوی خویشتن را به اختیار معشوقه پری رخسار و شیطان‌صفت خویش قرار داد .

***

امیرخان ترکمان سحرگاهان خانه پریخان‌خانم را ترك گفت درحالی که‌همه حواسش متوجه مقاصد پریخان خانم و تشکیل اجتماع محرمانه‌ای از سران قزلباش بود .

از: نوشیروان کیهانی‌زاده

رپرتاژ روز

دنیا در این هفته

جهان در انتظار

= آغاز زمامداری نیکسون =

حالت انتظاری که پس از انتخاب ریچارد نیکسون به ریاست جمهوری آمریکا درسراسر جهان پدیدآمد در این هفته بیش‌ازپیش آشکارشد. همه‌در انتظار بیستم ژانویه (سی‌ام‌دی) هستند که نیکسون‌زمام امورآمریکا راازجانسون تحویل خواهد گرفت. آمریکا بعنوان یك قطب سیاست عمومی جهان پذیرفته‌شده وجانسون نمیخواهد در آخرین روزهای زمامداری‌خویش اقدامی کند که‌برای‌نیکسون‌تعهدی تلقی‌شود. همین‌انتظار سبب‌تعویق تشکیل کنفرانس۴جانبه صلح‌ویتنام به‌بهانه لجبازی‌سران سایگون، وبازگشت گونار یارینك میانجی‌صلح سازمان ملل‌متحد به‌محل کار خود در مسکو شده‌است. ملاقات سران‌آمریکا وشوروی نیز که‌قرار بوددراین‌ماه صورت‌گیرد مسکوت گذارده‌شد. وسخنگوی وزارت خارجه‌دیگر کمتربیانیه مهم‌وقاطعی صادرمیکند.

نیکسون

اکنون توجه ناظران، مفسران‌و سیاست‌پیشگان به نطقها ومصاحبه های نیکسون که غالبا «اختصاصی» است معطوف گشته‌ونیز به‌تلاشهای شوروی نظر دوخته‌اند، مع‌ذلك در این‌هفته وقایعی دراکناف جهان و مناطق بحرانی روی داد که نتایج قابل ملاحظه‌ای برآنها متصوراست.

درصدر وقایع جهان اظهارات نیکسون نقل میشود. وی پنجشنبه گذشته در مصاحبه‌ای با خبرنگار «لاپرس» چاپ مون‌رال کانادا گفت:

انتخاب من به‌ریاست جمهوری امریکانشانه‌تمایل مردم‌امریکا بصلح‌داخلی وبین‌المللی است ۲۰۰ میلیون آمریکائی دیگر نمیتوانند امنیت نظامی‌وتوسعه اقتصادی نزدیك به دومیلیارد ازمردم جهان را تضمین کنند، دولت آمریکا تنها میتواندبه بعضی از کشورهائی که درخواست کمك نظامی یا اقتصادی مینمایند مساعدت نماید، باید هرچه زودتر به جنك ویتنام پایان دهیم و از درگیر شدن بامشکلاتی نظیر ویتنام پرهیز کنیم، لازم‌است ازاوضاعی که ممکنست ما را مستقیما با شوروی یا چین کمونیست روبرو کند برحذر باشیم، باید چین کمونیست‌را قانع کنیم که یك سیاست توسعه طلبانه ممکنست خطر وقوع جنك جهانی دیگری را همراه داشته باشد. وضع منطقه عربی خاورمیانه بسیار اهمیت دارد وباید قبل از هر کار دیگر، آرامش این‌منطقه راتامین کنیم. مایل نیستم که آمریکا به‌عنوان ژاندارم بین‌المللی خوانده شود. اماتغییر ارزش طلا را لازم نمیدانم.

نیکسون پس‌ازاطلاع ازآزاد شدن ملوانان ناوچه اکتشافی پوئبلو از طرف کره‌شمالی گفت که‌نباید چنین حادثه‌ای باردیگر تکرارشود. رئیس جمهوری منتخب امریکا دراین‌هفته دریك مصاحبه اختصاصی دیگرعلاقه عمیق‌خودرا بپیمان آتلانتیك شمالی ابرازداشت وگفت که دردوران‌زمام داری‌خودسعی‌خواهد کرد این‌اتحادیه نیرومندتر شود.

اظهارات این‌هفته نیکسون دیگر شکی‌باقی نگذارد که‌سیاست جهانی امریکا دردوران زمامداری اوشکل دیگری‌پیداخواهد کرد وتوجه‌امریکا پیش‌از نقاط‌دیگر متوجه‌اروپاخواهد گردیدو کوشش‌خواهدشد که‌امریکا ازماجراهای محلی وکم‌اهمیت دور نگهداشته شود.

ویلیام‌راجرز وزیرخارجه وملوین لرد وزیر دفاع نیکسون هم‌اکنون تلاش‌میکنند تاوزارت‌خارجه‌وپنتاگون رابرای اجرای‌افکار نیکسون آماده کنند.

*** مبارزه شوروی وانگلستان**

جنك تبلیغاتی‌شوروی وانگلستان که‌دراین هفته‌اوج بیشتری پیداکرد دومین موضوع موردتوجه‌صاحبنظران مسائل سیاسی است.

رادیو ومطبوعات شوروی این جنك تبلیغاتی رابه‌جائی کشانده‌اند که دراین هفته گفتند که روزنامه نگاران انگلیسی نیز از عوامل «اینتلیجنس سرویس» هستند. و تلویزیون شوروی پارا فراتر نهاد و حتی شماره‌های رمز آنها را پخش کردو گفت«بی.بی.سی» (رادیولندن) ازبدوایجاد،درخدمت دستگاه آگاهی انگلستان بوده است.

این جنك تبلیغاتی در این هفته منجر به‌رد وبدل شدن دویادداشت رسمی میان شوروی و انگلستان گردید. دراین یادداشتها هریك از این دو دولت طرف متقابل را متهم به داشتن خصومت نسبت به خود نموده است.

*** سیاست دفاعی‌انگلستان**

در این میان سیاست دفاعی انگلستان در اروپا و نقش نظامی این کشور در شرق کانال سوئز توسط دنیس هیلی وزیر دفاع آن کشور در مجلس عوام تشریح‌شد. هیلی گفت که انگلستان در نظر ندارد سیاست اروپائی را تغییردهد. ۵۰ هزار سرباز انگلیسی همچنان در آلمان فدرال خواهند ماند. هیلی گفت منظور ما از همکاری‌نظامی با آلمان فدرال، حمایت ازجهان غرب است و این امر برای‌ادامه حیات ما و متحدین ما لازم می‌باشد. هیلی با بیان این مطلب بطور غیر مستقیم از افکارنیکسون حمایت کرد. وزیر دفاع انگلستان در مورد نیرو های انگلیسی مقیم خلیج فارس گفت انگلستان قصد ندارد تصمیم خود را دایر برجمع کردن پایگاههای نظامی خویش‌از خلیج فارس تغییر بدهد و سربازان انگلیسی تاسال ۱۹۷۱ از خلیج فارس خارج خواهند شد.

هیلی ضمن دفاع از تقویت‌ناوگان امریکا و پیمان آتلانتیك شمالی‌در مدیترانه گفت که غرب نمی‌تواند مانع تاسیس پایگاههای هوائی شوروی در مصر والجزایر گردد.

*** خاورمیانه**

بدنبال سفر اسکرانتون به خاورمیانه و اظهارات او در این باب که‌امریکا نباید دراین منطقه به یك کشور، بیش از ممالك‌دیگر توجه کند، نظر اعراب نسبت به امریکا بهتر شد و پاره‌ای از مطبوعات عربی مقالاتی‌در باب‌فایده تجدید مناسبات با آمریکاانتشار دادند دیدار امیر کویت ازنیکسون و قبول دعوت امیر کویت ازطرف نیکسون برتفاهم اعراب نسبت به نیکسون افزود: اواسط‌هفته گذشته ناگهان گرومیکو وزیر خارجه شوروی در راس هیئتی که در میان آن یك ژنرال شوروی نیز دیده میشد وارد فرودگاه قاهره شدو سه‌روز در این‌شهر بارهبران مصر مذاکره کرد.

درهمه مذاکرات گرومیکو ژنرال شوروی ووزیر جنك مصر شرکت داشتند. گرومیکو روز سه شنبه در پایان سفر خود به مصر گفت که مهمترین مذاکرات‌رابارهبران مصر انجام داد و اضافه کرد که در این مذاکرات موضوع رفع‌آثار جنك اعراب و اسرائیل مطرح‌شد دراعلامیه‌پایان‌مذاکرات گرومیکو ورهبران مصر تاکید شده است که اسرائیل باید نیروهای خود را از مناطقی که در ژوئن سال ۱۹۶۷ اشغال کرد بیرون ببرد

اظهارات و اعلامیه گرومیکو با عکس‌العمل شدید اسرائیل‌روبرو شد لوی‌اشکول نخست وزیر اسرائیل گفت شوروی یك جانبه قضاوت میکند این دولت بایدبداند مادام که میان اعراب واسرائیل‌قرار داد صلح امضاء نشود و مرزهای قطعی اسرائیل تعیین نگردد نیروهای اسرائیلی ازخطوط آتش بس فعلی حتی یك قدم‌عقب نشینی نخواهند کرد.

آباابان وزیر خارجه اسرائیل نیز ضمن صدور بیانیه‌ای گفت که این اقدامات شوروی تلاشهای سازمان ملل متحد را خنثی می‌سازد.

موشه دایان وزیر دفاع‌اسرائیل در این زمینه‌اظهار داشت که اگر جنك دیگری میان‌اعراب‌واسرائیل روی دهد مسئول آن شوروی‌است که بی دریغ برای اعراب اسلحه میفرستد و در همین هفته صد ها تانك به مصر تحویل داده است.

دایان در عین حال مصر را از نزدیك شدن بیشتر به شوروی بر حذر داشت وتوصیه کرد که‌مصر مناسبات خود را با آمریکاتجدید کند و تاکید کرد که از این‌راه مصر زودتر به مقصود خودمیرسد. ژنرال اسحق رابین سفیراسرائیل درامریکا در این مورد گفت:هدف شوروی در منطقه عربی خاورمیانه صلح نیست و ضمن اشاره به‌سفر گرومیکو به مصر گفت که‌گرومیکو چند هفته قبل از جنك‌ژوئن سال گذشته نیز وارد قاهره شده بود، ولی بن گوریون نخست وزیر سابق اسرائیل گفت که اسرائیل باید صحرای سینا را بدون غزه‌به مصر پس بدهد و حزب کمونیست اسرائیل از شوروی خواست، در حالی که‌امریکا می کوشد مناسبات خود رابا اعراب تجدید کند آن کشور نیز با اسرائیل تجدید مناسبات نماید تا در ماجرای‌آشتی کنان احتمالی اعراب واسرائیل‌به نفوذش لطمه نخورد.

از طرفی یارینك برای انجام وظیفه عادی‌خود بعنوان سفیرسوئد درمسکو باین شهر رفته است تا نیمه ژانویه اقدامی‌درزمینه‌ماموریت خود بنام میانجی صلح سازمان ملل متحد در حل اختلاف اعراب واسرائیل نخواهد کرد، لکن در نیمه ژانویه، اندکی قبل از آغاز زمامداری نیکسون وارد نیکوزیا خواهد شد تامرحله جدید فعالیت خود را برای نزدیك کردن نظرات اعراب‌واسرائیل منظوراجرای‌قطعنامه مورخ۲۲نوامبرسال ۱۹۶۷ شورای امنیت سازمان ملل متحد آغاز کند.

فعالیت چریکهای فلسطین در قلمرواسرائیل‌بدنبال حمله‌اسرائیل به دهکده عدسیه (یکی ازپایگاه های چریکها در اردن) افزایش یافته است. چریکها در این هفته چند درگیری بزرك با نیروهای اسرائیل داشتند که در چند مورد منجر به مداخله نیروی هوائی اسرائیل گردید. دریك موردیك سرهنك‌اسرائیلی که‌سابقا فرماندار نظامی هبرون بود کشته شد.

علاوه براین درگیریها، چریکها در چند نقطه مسکونی نیز انفجار هائی صورت دادند، آنها قبلا به زائران اماکن مقدس مسیحی‌ازاین بابت هشدار داده بودند.

حمله هوائی ۲ هفته پیش اسرائیل به اردن‌موجب شد که‌اعراب‌درصدد تقویت جبهه اردن بر آیند و این امر به قول مفسر رادیو لندن به زیان اسرائیل تمام شد، زیراعراق با اعزام وزیر دفاع و رئیس ستاد ارتش خود به اردن تصمیم گرفت نیرو های خویش را در خط اول جبهه اردن و اسرائیل قرار دهدو بر عده آنها بیفزایدوبانیروی‌هوائی تقویت کند. سودان نیز قول‌داد که چند واحد پیاده به‌اردن‌اعزام‌خواهد داشت. ازطرفی‌دراین‌هفته درمصر یك سازمان چریکی به نام آزادی سینا رسما به وجود آمد و بدنبال اعلام تشکیل‌این‌سازمان، بیمارستان های مصر بحال آماده‌باش‌درآمدند

نیکسون ازمعارضه باشوروی وچین کمونیست پرهیزخواهد کرد

*** ویتنام**

لجبازی ویتنام جنوبی که نمی خواهد نمایندگان ویت‌کنك‌بعنوان یك هیئت نمایندگی کامل در مذاکرات صلح پاریس سر میز کنفرانس بنشینند، تشکیل این کنفرانس را به‌تعویق انداخته‌است و با بازگشت کاتوکی از پاریس به سایگون گمان نمیرود که این بن بست قبل از آغاز زمامداری نیکسون رفع شود و کنفرانس تشکیل گردد. لجبازی ویتنام جنوبی سبب شده است که ویتنام شمالی نیز اخیرا دست به عمل متقابل بزند. رئیس‌هیئت‌نمایندگی ویتنام شمالی دوشنبه گذشته در پاریس گفت برای اینکه پیشرفتی در مذاکرات پاریس حاصل شود باید امریکا، ویتنام جنوبی را از این کنفرانس طرد کند، با وجود این سازمان ویت‌کنك روش‌ملایمی در پیش گرفته است. این‌سازمان که هفته گذشته حاضر شد با دولت ویتنام جنوبی ائتلاف کند عقیده‌دارد که یك‌دولت‌ائتلافی‌درمدت کوتاهی می تواند به خونریزی‌در ویتنام جنوبی پایان دهد، ولی‌این پیشنهاد با وجود اعلام پشتیبانی شوروی و چین کمونیست ازسازمان ویت کنك، از طرف دولت ویتنام جنوبی رد شد.

شوروی و چین کمونیست بمناسبت هشتمین سالگرد تاسیس سازمان ویت کنك پشتیبانی خود را ازاین سازمان و مبارزات آن‌تاکید کردند عدم توافق رهبران ویتنام جنوبی با چگونگی «شکل» میز کنفرانس صلح و نحوه مذاکرات آن، با انتقاد پاره‌ای از مقامات امریکائی روبرو شده است در میان این مقامات کلیفورد وزیر دفاع دولت جانسون نیز دیده میشود و همین انتقاد میان دین راسك وزیرخارجه وکلیفورد وزیر دفاع‌امریکااختلاف و کدورتی ایجاد کرده که‌جانسون شخصا در صدد رفع آن برآمده است.

جمعی از سناتور های امریکائی از جمله اسپارکمن همچنان به انتقاد از روش دولت‌سایگون‌ادامه میدهند. سازمان ویت‌کنك برای درهم شکستن این مقاومت سیاسی دولت سایگون، متوسل به زور شده است و نیرو های این‌سازمان که بدنبال قطع عملیات نظامی امریکا علیه ویتنام شمالی، از سایگون دور شده بودند باردیگر آهنك نزدیك شدن به این شهر را کرده‌اند.

*** پوئبلو وجنوب شرقی‌آسیا**

دیگر از وقایع مهم‌جنوب‌شرقی آسیا، آزاد شدن ملوانان ناوچه اکتشافی پوئبلو است امریکا برای آزاد شدن این عده ۸۲ نفری‌ناچار شد به همان پیشنهاد ۱۱ ماه قبل کره شمالی تسلیم شود و اعتراف به تجاوز پوئبلو به آبهای کره شمالی بنماید و معذرت بخواهد. این موضوع بمنزله پیدایش‌انعطاف در سیاست امریکا تلقی‌شده‌است با وجود این فشار کمونیست هادر منطقه جنوب شرقی آسیا بیشتر شده ودلیل آن حملات جنگجویان پاتت‌لائوبه‌شهر های لائوس‌وحملات چریکهای کمونیست‌تایلندبه‌دهکده های این کشور است بانو گاندی نخست وزیر هند گفت که پس از خروج نیرو های انگلیسی ازخاور-دور، دراین منطقه، خطرافزایش خواهد یافت. ملاقات سفیرانچین کمونیست و امریکا در ورشو در بیستم فوریه (یك ماه پس ازروی کار آمدن نیکسون) از هم اکنون مورد توجه ناظران سیاسی قرار گرفته است زیرا در این ملاقات که نخستین تماس دولت نیکسون با دولت مائوتسه تونك می باشد

بقیه درصفحه ۱۷

قدرت نمائی چین کمونیست درآستانه زمامداری نیکسون

شوروی درمورد تخلیه اراضی اعراب به‌اسرائیل اخطار کرد

سران‌ویتنام‌جنوبی میان وزیران کابینه جانسون اختلاف انداختند

فیامتای پرسی گاز کمی گرانتراست
ولی خیلی خیلی بهتراست
چون دارای دکمه اطمینان است
برای روشن کردن فرفیامتای پرسی گاز، سویچ گازرا می‌چرخانید ودکمه اطمینان را برای چند ثانیه فشار می‌دهید تا شعله کاملا روشن شود. اگر بهرعلتی شعله‌ها خاموش شوند دکمه اطمینان فوراً جریان گاز را قطع میکند یا اینکه چنانچه کودکتان یا کلفت سویچ را اشتباهاً بچرخانند گاز بهیچ‌وجه جریان پیدا نمیکند. بدین ترتیب میتوانید اطمینان داشته باشید که ازخطر تراکم گاز مشتعل نشده درفرفیامتا درامان خواهید بود.
سایرمشخصات فیامتای پرسی گاز:
۱- چهارشعله باندازه‌های مختلف برای آشپزی راحت‌تر و باصرفه‌تر
۲- پیلوت با شعله قوی‌تر و ثابت‌تر
۳- فرجادارومجهز به چراغ
۴- کباب‌پز با اشعه مادون قرمز برای تهیه‌کباب وجوجه‌کبابهای لذیذ
۵- شعله فر برای تهیه‌کیك - سایرشیرینی‌ها وغذاهای مختلف
۶- ترموستات برای یکنواخت نگهداشتن حرارت فرازصفر تا ۳۰۰ درجه
۷- کشوی‌گرم نگهداشتن غذا
۸- لعاب بسیارمحکم
درصورت تمایل میتوانید مدل فیامتای دولوکس را انتخاب کنید که علاوه بر مشخصات فوق صفحه‌آن ازفولاد ضدزنگ است
جوجه‌گردان یك وسیله انتخابی است.
اینست علل گرانی فیامتا. ولی اگر به بیش از ۴۵۰ فروشنده محصولات پرسی گاز درتهران وشهرستانها مراجعه کنید وبادیگرمحصولات مقایسه نمائید با توجه به مرغوبیت آن می‌بینید چقدرارزانتراست.
پرسی گاز
Persigas
با یك اجاق پرسی گاز زندگی خودرا آسان کنید

ازامشب جمیله درفیلم

قمارباز

بزودی
جاده تبهکاران
تکنی‌اسکوپ - رنگی

آپولوی ۸: رازهای میان زمین تا ماه کشف شد!

سیصد هزار تکنیسین در گشودن راه ماه شرکت داشتند

فوق‌العاده دوری از مرکز فضا - نوردان بین ۴۰ تا ۷۵ دلار است

هرگز در تاریخ سابقه نداشته است که‌بشری تااین‌حداز کره زمین دور شود . آپولو با خطرات زیادی روبرو بودو هیچیك از دانشمندان امریکائی‌این خطرات را انکار نمیکردند .

دانشمندان امریکائی میگویند آپولو در راه خود بسوی ماه و بازگشت بزمین اسرار زیادی را روشن کرد و لکن خطر مسئله‌ای است که قابل پیش‌بینی نمی‌باشد .

آپولو رازهای موجود میان زمین تاماه راکشف کرده و خطرات موجوددراین‌رهگذررا‌پشت‌پاگذاشته و قسمتی از خطرات بازگشت را نیز حل کرده است.

آپولوی هشت که سرعتی معادل ۳۹۰۰۰ کیلومتر دارد برای بازگشت به‌جوزمین فقط یك دالان باریك ۶۴ کیلومتری در اختیار دارد و برای اینکه بتواندبا امنیت کامل وارد زمین گردد ودر دریا رها شوداجبارا باید از این دالان بگذرد .

اگر زاویه ورود به‌این دالان قائمه گرفته شود آپولو به طبقات جوزمین برخورد کرده و منفجرخواهد شد و اگر این زاویه خیلی پائین گرفته شود دراین صورت سفینه بسوی مدار سیارات دیگر کشانده شده و سه‌فضانورد محکوم بمرگ بدون قید و شرط خواهند گردید .

* ۳۰۰ هزار تکنیسین

کوشش ۳۰۰٫۰۰۰ تکنیسین و کارگر و کارمند که برای ساختن آپولوی هشتم فعالیت کرده‌اندوصرف ۳۳۰ میلیون دلار به‌نتیجه رسیدوسه‌فضانوردامریکائی به‌حومه‌ماه رسیدند ، فضانوردان آمریکائی با اینکه سفینه‌ای چنین گرانبها و پرخرج در اختیار دارندخود فقط حق ماموریت معمولی خودرا دریافت میکنند .

* ۷۵٫۴۰ دلار

فرانك بورمان و جیمزلاول هریك برای‌ماموریت خود روزانه ۷۵٫۴۰ دلار و سروان اندرس نیز برای هرروز ماموریت خارج‌از مرکز خود ۵۶٫۹۹ دلار دریافت خواهند نمود .

آنها برای کاری که روز تعطیل ویا درروزنوئل میکنند اضافه‌کار دریافت نمیکنند .

موشك ساتورن پنج به‌تنهائی ۱۸۵ میلیون دلار وکابین آپولو ۵۵میلیون‌دلار قیمت دارند و اداره تحقیقات فضائی آمریکا هزینه پرتاب و بازگرفتن و همچنین کنترل پرواز را به۷۰میلیون دلار تخمین میزند .

هزینه کلی این عملیات مساوی با بهاء ۱۶۳۱۵ اتومبیل سوپرلوکس ، رولزرویس و یا تامین‌تلویزیون رنگی برای نیم‌میلیون‌نفر می‌باشد .

* ۱۰۰ هزار دلار

لباس فضانوردان ۱۰۰٫۰۰۰ دلار تمام شده‌است فضانوردان غذائی راکه پنجاه دلار قیمت دارد‌میخورند یعنی غذائی سه‌وعده‌سه‌نفر آنها ۴۵۰ دلار تمام شده است و چون یازده روز غذا برای آنها تامین شده‌لذا بهاء خوراك آنها ۴۹۵۰ دلار شده است.

آپولوی ۸ در جراید جهان

* او مانیته

روزنامه ارگان حزب‌کمونیست فرانسه در مقاله اساسی خود باز گشت آپولوی هشت رامورد بحث قرار داده و نوشته‌است روشن شدن موتوربه آپولوامکان داد که از ماه دور شود و وارد حومه جاذبه زمین گردد . این روزنامه از خطراتی که جزئی اشتباه در محاسبه ممکن بود بوجود آورد مفصلا بحث کرده است .

* فیگارو

این روزنامه باستناد وظایفی که‌آپولو تاکنون انجام‌داده‌پیش‌بینی کرده است که آپولو سایر وظایف خود را نیز بخوبی‌انجام دهد . این روزنامه مینویسد مسئله بازگشت به جو زمین اگر چه مرحله مشکلی میباشد ولی چون فضانوردان مراحل مشکلتری را انجام داده‌اند میتوان گفت که دانشمندان امریکائی‌فکرهمه‌چیز راکرده‌اند.

● اورور

آنچه فرانك بورمان ، جیمز- لاول ، ویلیام‌اندرس پیشاهنگان بشر از ماه گزارش میدادندکره ماه کره‌ای است مرده ، بیروح، بیجان ولی یك نکته مسلم است که بشر بالاخره «دریای‌آرامش» یا «اقیانوس طوفانها» پیاده خواهد شد و از وضع این کره اطلاع دقیق‌بدست‌خواهد آورد.

* پاریزین لیبره

ژول ورن حق داشت که‌یکصد سال پیش گفت علم و تکنیك‌بشر راه ماه را خواهد گشود . اگر ما امروز از سه فضانورد که راه ماه را گشوده‌اند ستایش میکنیم وظیفه داریم که از پیشاهنگان این راه از پلستری فرانسوی، تیسولکوسکی روسی گودار امریکائی واوبرت آلمانی ستایش کنیم چه آنها راه‌دانش فضائی رادر آنزمان که تکنیك ناقص وجود داشت غنی کردند.

● لیتراتورنایاگازتا

این روزنامه شوروی عکس سه فضانورد را در کنار کپسول آپولو چاپ کرده‌است وخطراتی راکه فضانوردان را تهدیدمیکند تشریح کرده و نوشته است کسانیکه این فضانوردان رابه فضا رها میکنندحق دارند یانه؟ آیا ممکن است آنها بازندگی‌این عده بخاطر هدفهای تبلیغاتی بازی کرده باشند ؟

* نیویورك تایمز

ادامه پرواز موفقیت‌آمیز سفینه امریکائی را مورد بحث قرار داده و نوشته است هرروز که‌میگذرد‌فضانوردان به‌پیروزی دیگری میرسند . اینك جهانیان انتظار دارند که مراحل بعدی نیز با موفقیت بپایان برسد. و قهرمانان تاریخ بشر بزمین‌باز گردند .

بازگشت آپولوی۸ بزمین

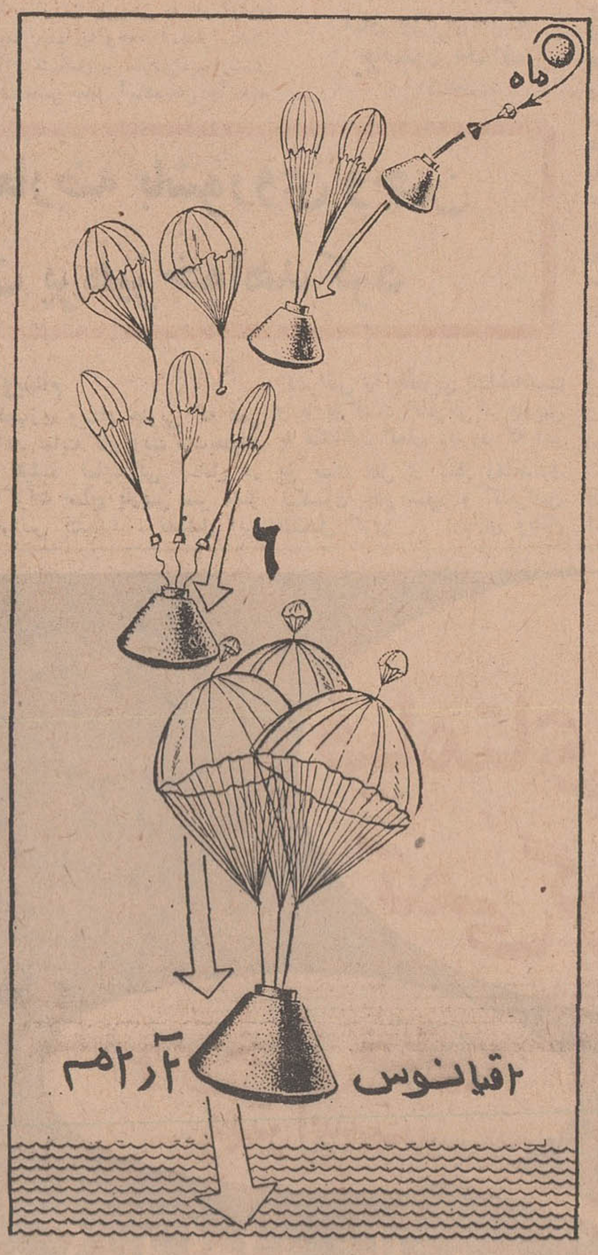

در این تصویربازگشت آپولوی ۸ از مدار کره ماه و فرود آمدن آن در اقیانوس آرام نشان داده شده است همانطور که در تصویر مشاهده میکنید چتر های آپولوی ۸ در جو زمین ابتدا دوتااستوبعد سه چترباز میشود.

آغاز و پایان پرواز بماه

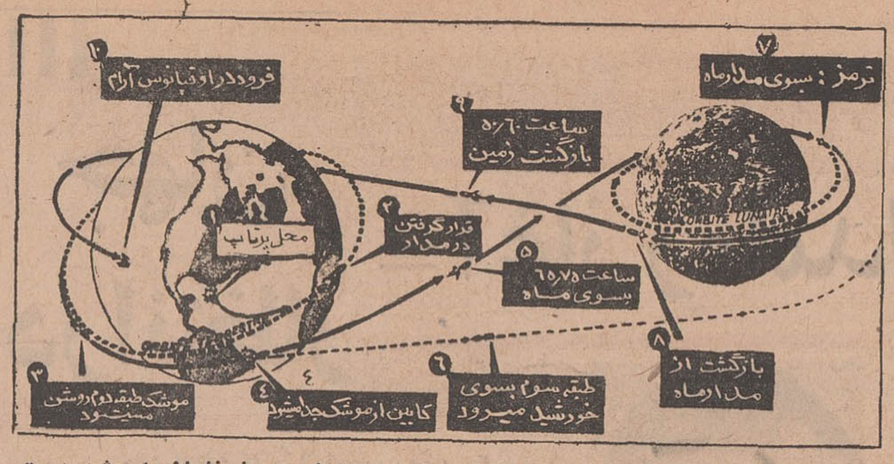

دراین تصویر بدقت پرواز وبازگشت آپولوی ۸ ازمدار ماه نشان داده شده‌است

هفته پر بیم و امید برای مردم جهان

میلیونها نفر ازمردم جهان از روز شنبه چشم بماه وسه‌مسافر دلاور آن دوختند

هفته‌اول دیماه را میتوان هیجان‌انگیز- ترین هفته در تاریخ زندگی بشرنامید.

دراین هفت روز میلیونها انسان درهر گوشه جهان‌بانگرانی‌و اضطرابی آمیخته بشادی و شعف نگران‌عظیم ترین کوشش بشر درراه شناخت ماه بودند .

گرچه جزئیات پرتاب آپولوی هشت از مدتها قبل منتشر گردیده و همه از آن مطلع‌بودند ولی هرروز که میگذشت‌بر هیجان مردم اضافه میشد .

● اوج نگرانی

روز شنبه ۳۰آذر نگرانی به‌اوج خود رسید امروز روز موعود است ، آپولوی هشت همراه باسه سرنشین‌شجاع بورمان- لاول -اندرس راه آسمانها رادر پیش می- گیرند .

آیا آزمایش انجام خواهد شد یا بدی وضع هوا و اشکالات مانع از انجام آن خواهد شد؟آیا ممکن است حادثه‌ای‌مانند فاجعه سال گذشته که منجر به نابودی سه‌فضانورد گردید مجددا تکرار شود ؟

این نگرانی درچهره همه و مخصوصا در چهره کارشناسان اداره تحقیقات‌فضائی امریکا خوانده میشد ولی آنها اعتماد خود را از دست نمیدادند . آنها تاکید می- کردند که کوچکترین امکان منفی را بررسی کرده واز بروز آن جلوگیری کرده‌اند . آنها اطمینان میدادند که کوشش ۳۰۰٫۰۰۰ دانشمند و کارگر در سفینه‌ای که دقیق ترین موتور ؟ در آن کار گذاشته شده وظیفه خود رابخوبی انجام خواهد داد .

هرچه لحظه پرتاب آپولو نزدیك میشد نگرانی بیشتر میشد ، پایگاه کیپ کندی مانند نگین انگشتری از طرف مردم احاطه شده بود، آنهائیکه امکان نداشتند که خودرا به‌پایگاه کندی محل‌پرتاب ساتورن پنجم برسانند در کنار تلویزیون های‌خود نشسته و چشم به صفحه آن دوخته بودند، درسایر کشور ها ، دراروپا وآسیاو آفریقا مردم به‌رادیو ها و تلویزیون‌ها روی‌آورده بودند .

ساعت ۴٫۲۱ بعداز ظهر روز شنبه ۳۰ آذر بالاخره موتور نیرومند ساتورن پنجم حامل آپولوی هشت روشن شد وراه آسمان‌را پیش‌گرفت و میلیونها تن نفس راحتی کشیدند .گوئی بارسنگینی از دوش همه مردم برداشته شده است .

این احساس همبستگی بهترین نشانه‌ای است براینکه دانش بشری را مرزی‌نیست وپیروزی علمی چه توسط دانشمندان امریکائی بدست‌آمده‌باشدو چه‌دانشمندان شوروی به‌آن مایل شده باشند پیروزی بشریت تلقی میگردد .

هنوز احساس آرامش ناشی از پرتاب آپولو همه‌گیر نشده بود که بعد از ظهر یکشنبه اول‌دیماه یك پیام‌از فرانك‌بورمان فرمانده آپولو مجددا جهانیان را به نگرانی واضطراب کشانید . درحالیکه آپولوی هشت بیش‌از ۲۰۰٫۰۰۰ کیلومتر اززمین‌دورشده‌بود بورمان گفت: وضع‌بدی برای من‌پیش‌آمده‌است ناراحتی معدی شدیدی‌مرارنج میدهد سرم‌گیج‌میرود،باز هم‌نگرانی، آیاممکن‌است‌بیماری‌سبب گردد که‌ماموریت آپولو ناتمام بماند . آیاممکن است‌بیماری بر سایر فضا نوردان‌سرایت کند؟ آیا این یك بیماری عادی‌است یا سفر فضائی علت‌آن می‌باشد ؟

● انفلوانزا

روز دوم دیماه باز هم بورمان نگرانی مردم‌جهان راشدت‌داد او‌گفت که دچار انفلوانزا شده و تب و لرز و تهوع‌اورا لحظه‌ای آرام‌نمی گذارد ، در حالیکه همه نگران وضع بورمان‌بودندمی‌خواستند بدانند که وضع‌دو فضا نورد دیگر چه خواهدشد ایاممکن است آنها دچاراین بیماری نشوند ؟ آیاممکن است آنهاوظیفه فرمانده سفینه راانجام دهند؟

این نگرانی ها به سایر نگرانی های مردم جهان اضافه میشد و اپولوی هشت همچنان بسوی ماه پیش میرفت .

ساعت ۳۴ روز دوم دیماه اپولو یك نگرانی‌دیگر رااز میان برد و از قلمرو جاذبه‌ماه شد

هر چه آپولو بیشتر پیش میرفت‌تحسین آمیخته به تعجب و نگرانی مردم‌بیشتر میشدزیرا اپولوی هشت بادور شدن از زمین و نزدیك شدن‌بماه به استقبال‌جهان ناشناخته‌ای که متضمن‌خطرات بیشتری است میرفت و کنترل زمین برروی اوبه موازات دورشدنش اززمین کمترمیگردید وقتی آپولو از جاذبه زمین بیرون آمد نگرانی بار دیگر بمردم مستولی شد .در ماه چه خواهد گذاشت ؟

اگر آنها نتوانند در مدار ماه قرار گیرند چه‌خواهد شد ؟ آیا دانشمندان قادرند آنهارا باز گردانند ؟

ولی ساعت ۱٫۳۰ روز سه شنبه سوم دیماه آنهااین نگرانی رااز میان بردند و آپولو در مدار کره ماه قرار گرفت ولی نگرانی دست‌بردار نبود، هنوز خنده شادی ناشی از دو مدار قرار گرفتن اپولو کاملابهارا فرانگرفته بود که‌تماس آپولو بازمین قطع شد .

* قسمت تاریك ماه

اپولو به قسمت تاریك ماه وارد شده بود: قطع‌تماس‌مدت ۳۶دقیقه ادامه‌یافت واین سی‌و شش دقیقه برای دانشمندان و میلیونهاتن ازمردم‌جهان شاید طولانی ترین لحظات زندگی آنها محسوب میشد این نگرانی هم رفع شد ولی نگرانی‌تمام نشد اپولو باید از مدار ماه خارج‌شود، اگر موتور نیرومندی که باید اپولو را درمدار زمین قرار دهد روشن نشود ؟

چهار شنبه : ظهر چهار شنبه بالاخره پس ازاینکه اپولودوبار بدور ماه‌گردش کرد از مدار ماه خارج شدو در جاده‌ماه بزمین قرار گرفت .

روز پنجشنبه یك نگرانی دیگر یعنی بازگشت به جو زمین مرتفع شدواپولوی هشت به جو زمین وارد شد . تسخیر کنندگان ماه مدار این کره را ترك کرده و به کره‌زمین باز گشتند.

یکنفر از پرواز آپولو ناراضی است

سفر آپولو هشت به ماه برای تمام مردم‌جهان‌حادثه‌ای جالب و تکان‌دهنده بودولی هیچکس نمیتواند ادعا کند باندازه آقای «دادگار - اسپایکلی» جریان را بدقت دنبال کرده و در عین‌حال‌از این واقعه ناراضی است‌زیرا او از سالهای جنك‌اول‌جهانی خودرا یك‌فضانوردمیدانست. آقای اسپایکلی که شغلش خلبانی است ، وی‌قبلانامه‌ای به نیروی دریائی نوشته و تقاضا کرده بود او را با وسیله‌ای به‌فضا بفرستند ، اما این پیشنهاد در سال ۱۹۱۹ داده شده بود ، آقای اسپایکلی حالا ۸۲ سال‌دارد وهنوز میخواهد به‌فضا برود و میگوید « درسنی که من هستم چنانچه بفضا بروم اهمیتی ندارد برگردم‌یانه.»

اسپایکلی از اهالی تکزاس است و میگوید : من برای اولین‌بار در سالهای‌جنك‌اول جهانی متوجه شدم که رفتن بفضا ممکن است و عمل خیلی مشکلی نیست ، من نظراتم را باپروفسورها و دانشمندان در میان گذاشتم اما همگی آنها گفتند این کار عملی نیست ولی ناامید نشده و چندین‌باربه‌واشنگتن رفته و عملی‌بودن سفر بفضا را به مقامات آمریکائی گوشزد کردم ، وقتی ۷۰ سال داشتم کوشش کردم باجان‌گلن بفضا بروم اما بعلت کهولت سن مانع از اینکار شدند .

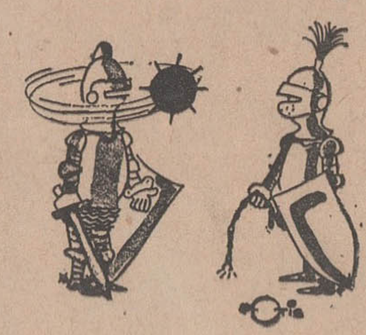

بهرحال «ماه» که تاامروز فقط اصوات رادیوئی زمین را دریافت میکرد بزودی محل سیروسیاحت زمینی‌ها خواهد شد وبشر خاکی میکرب‌ها و جنگهای خود رابه‌ماه ارمغان خواهد برد و نام‌این‌هدیه رانیز پیروزی خواهد گذاشت .

گردش در کره ماه

امروز هیچکس شك ندارد که بزودی بشر قدم به‌کره ماه خواهد گذاشت . بزودی کره ماه بصورت گردشگاه بشر درآمده و آژانس‌های توریستی برنامه- های سفر به ماه را منتشر خواهندکرد.

دراین روزها که ماه و سفر بماه و تسخیر ماه بصورت مسئله روز درآمده گروهی گله وشکایت آغاز کرده‌اند: چه‌لزومی دارد که اینقدر پول خرج کنیم تا بماه برسیم در حالیکه در زمین آنقدر جاهای دیدنی وجود داردکه بواسطه نداشتن پول نمیتوانیم از آنجاها دیدن کنیم .

شاید اینها آنقدرها هم بی‌پایه حرف نمیزنند زیرا در تمدن مانا امروز ماه فقط بصورت یك هدف شاعرانه‌شناخته شده است .

نور مهتابی و رنك پریده ماه‌شاهدرازو نیازهای بشر اولیه‌بود،ماه شاهد سوگند های وفاداری عشاق بود ،ماه‌شاهدزندگی نومیدها ، ناظردارآویختن‌ها ، قتل‌ها سوزش‌ها ، جنگها بوده و در مقابل‌همه این حوادث همچنان بی‌تفاوت و لاقید باقی مانده است .

اناطول‌فرانس نویسنده مشهورفرانسوی ماه را کره بیشرم و بی‌حیا نام داده چه لحظه‌ای از پرتوافشانی به جنایت‌ها و خیانت فروگزار نکرده و لمحه‌ای از هدایت مستان سرازپاناشناخته باز نیایستاده است .

در کتاب فرهنك نیز از ماه آنقدرها بخوبی یادنشده است . مثلا : بیهوده فریاد کردن ، گیج‌بودن، بمسخره گرفتن دنیا ، فرار از پرداخت دیون‌ودرجستجوی غیرممکن بودن همه و همه با کلمه«ماه» همراه است .

رکوردهاایکه آپولوی ۸ بجای گذاشت

در سال ۱۹۰۳ «تیولکوفسکی»دانشمند روسی میگفت :

- زمین گهواره انسانست ، ولی‌انسان نمیتواند همیشه در گهواره بماند .

۶۵ سال‌بعدانسان از گهواره‌اش‌خارج میشود ، منتهی شوخی تقدیر در اینست که انسان در آمریکا از گهواره پائین آمد نه‌در استپهای شوروی .

سه‌ساعت بعد از پرواز «ساتورن پنج- آپولو -۸» ژنرال «فیلیپس» مدیربرنامه آمریکائی تسخیر ماه گفت : «آپولو در راه ماه است.»

پیشرفتی که در این زمینه حاصل‌آمده باورنکردنی است : **روز ۵مه ۱۹۶۱ «آلن‌شپارد» پیشقراول فضانوردان‌امریکا در یك پرواز ساده فقط ۱۸۶ کیلومتر اززمین دور شد بدون آنکه پروازمداری انجام دهد .**

این پرواز که از «کیپ‌کاناورال» - کیپ‌کندی امروز - شروع شد و در جنوب جزایر «باهاماس» پایان یافت‌فقط ۱۵ دقیقه‌و ۲۲ ثانیه طول کشید وکابین پرواز باندازه یك اطاقك تلفن بود .

«برمان ، لاول‌وآندرس» با «ساتورن-۵» اینك بگرد ماه رفتند ، باموشکی که صدها بار از موشك «رداستون» قویتر بود . سفینه «فریدوم-۷» حامل «شپارد» را این موشك اززمین دور ساخته بود.

شگفتی‌های آپولو - ۸ بدین نحو طبقه بندی میشود :

۱- انسان بدورترین فاصله از زمین رسید .

۲- انسان در مدار ماه چرخید

۳- رکورد سرعت‌سفینه‌های‌سرنشین‌دار شکسته شد (۳۹۹۶۹ کیلومتردرساعت)

۴- سنگین‌ترین سفینه در مدار ماه قرار گرفت (۳۹٫۵ تن).

موفقیکه «آپولو ۸» بسوی ماه براه افتاد آسمان فلوریدا صاف ، صاف بودو تماشاگران سه‌دقیقه باهیجان به سفینه نقره‌ای رنك نگریستند تا از نظر پنهان شد . این بزرگترین اقدام بشر بود.

«فیگارو»

مهیج ترین رویداد های علمی سالی که به پایان میرسد

۱۹۶۸: سال تحقق افسانه ها!

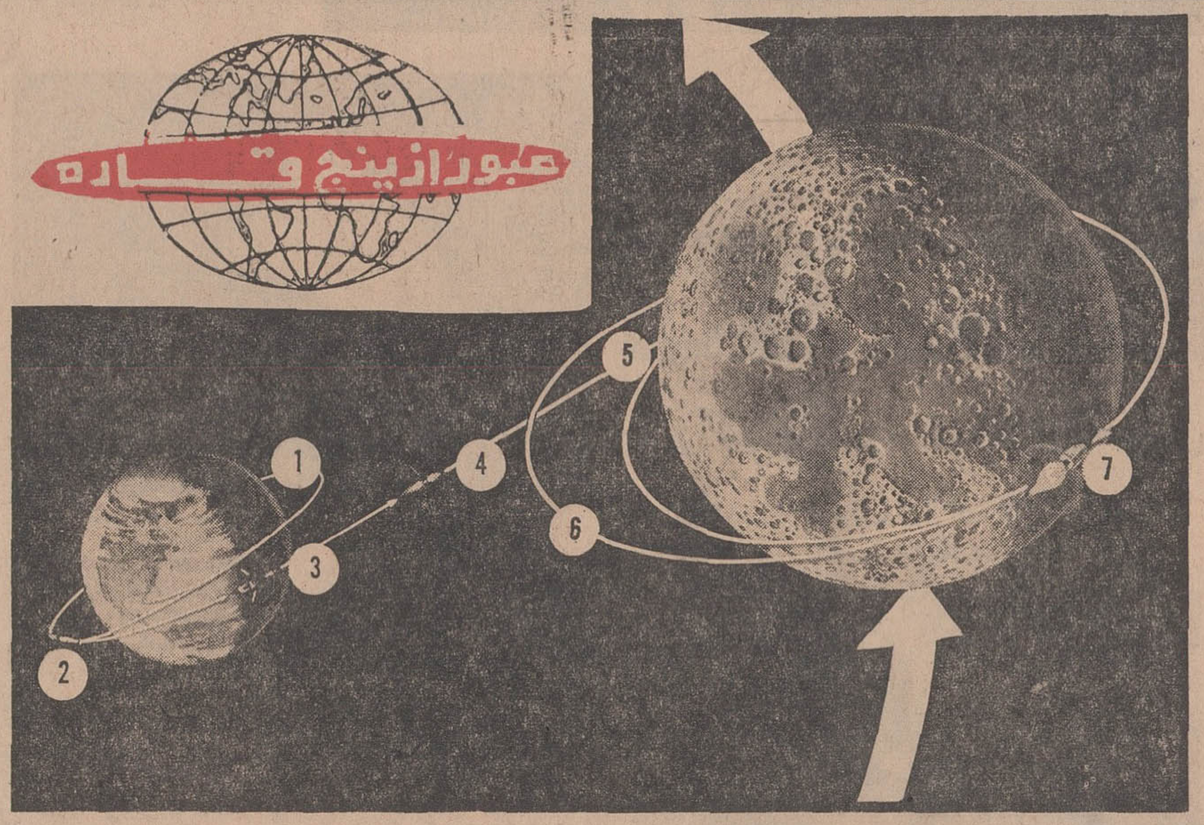

برای نخستین بار انسان قمر ماه شد

بی‌تردید سال ۱۹۶۸ را میتوان سال پیروزی‌های شگرف علمی در تاریخ علوم بشر به ثبت رساند ، در سال ۱۹۶۸ دانشمندان رشته‌های مختلف علوم چکیده تلاشهای چندین هزار ساله انسان را بصورت نتایجی غیر قابل تصور به بشریت ارائه دادند، در واقع دنیای امروز ما زائیده دانش بی‌مرزی است که دانشمندان پرچمدار آنند. اگر سال ۱۹۶۸ را نقطه عطف در تاریخ پرتلاطم و خروشان بشریت بدانیم زیاده‌اه مبالغه نپیموده‌ایم.

● ماه مه نوردی

سال ۱۹۶۸ سرآغاز حصول به نتایج تاریخ فضاپیمائی است، در سال ۱۹۶۸ فرهنگ فضا با لغتی دیگر غنی تر میگردد «ماه‌مه و مه‌نوردی» زیرا بشر در این سال پارا از فضا فراتر نهاده وقدم به سرزمینی میگذارد که قرنها چیزی جز رویا وتصور نبود. تقریباهمه از تاریخچه مختصر و کوتاه دست یابی انسان بفضا اطلاع داریم، بااشاره‌ای مختصر باز به فضادر ۱۹۶۸ بازمیگردیم .

سال ۱۹۵۷ سال تحقق آرزوهای بشر در دسترسی به فضای ماوراء جو بود در این سال دانشمندان اتحاد جماهیر شوروی موفق شدند بدنبال تلاشی همه‌جانبه وپاگیر اولین قمر مصنوعی خود را بنام «اسپوتنیك» در مدار زمین قرار دهند وباین ترتیب عصری تازه درعلوم بنام «علوم فضائی» آغاز گشت.

اهمیت سال ۱۹۵۷ تنها بخاطر گشایش ورقی دیگر در تاریخ علوم نیست بلکه سرآغازی است برای رقابتهای دهشتناك وحیرت‌انگیزبین دودولت «مافوق قدرت» . واکنش پرتاب «کاسموس۱» بمدار زمین در ایالات متحده امریکا بسیار شدید بود ودانشمندان علوم‌فضائی امریکا راغافلگیر کرد، امریکائیها دانستند درصورت کوچکترین غفلت و تامل برای همیشه قدرت رقابت رادرفضا ازدست داده وقدرت بلامنازع فضائی رابه رقیب خوداتحاد جماهیرشوروی تفویض کرده‌اند .

ازاینرو باتلاشی شبانه‌روزی وبا صرف مخارجی عظیم درصددبرآمدند عقب‌ماندگی فضائی خود را جبران کنند، کوششهای دانشمندان فضائی امریکا بزودی به نتیجه رسید و آنها نیز توانستند یك قمر مصنوعی به‌فضا پرتاب کنند، امادر فاصله غافلگیری امریکا از آگاهی از پرتاب «اسپوتنیك» وپرتاب اولین قمرمصنوعی خود دانشمندان شوروی درزمینه‌های دیگر جزاقمار مصنوعی مشغول مطالعه و بررسی بودند. آنهادرراه پرمخاطره فرستادن انسان به‌فضاگام برمیداشتند

*** انسان در مدار ماه**

دریکی ازروزهای سال ۱۹۶۱ ، «سربرنارد لاول» رئیس رصدخانه «جدرل بانك» انگلستان اعلام کرد ازفضا علائمی دریافت میکند که‌حاکی ازحضور یك انسان در مدار زمین است، بدنبال اظهارنظر «جدرل‌بانك» رصدخانه آلمانی «بوخوم» نیز ادعای «لاول» را تائید کرد. مردم جهان‌در کمال حیرت پذیرفتند که انسانی‌در فضا درحال گردش بدورزمین است اتحاد جماهیر شوروی بیش‌از این جهانیان رادر انتظار نگذاشت وطی یك اعلامیه فاش ساخت که یك فضانورد را بنام «یوری گاگارین» بفضا پرتاب کرده وبسلامت به‌زمین بازگردانده است و بدین ترتیب دنیائی‌را درهیجان وحیرت فروبرد ، یوری گاگارین اولین انسان فضا نورد پس از بازگشت از فضالقب قهرمان اتحاد شوروی گرفت‌ونامش برای همیشه درتاریخ فضانوردی به عنوان اولین فضانورد به‌ثبت‌رسید.

دانشمندان امریکاکه انتظارچنین اقدامی از جانب شوروی را داشتند دست‌بکار عمل مشابه‌شدند وچندی بعداولین فضانورد خودرا بنام «آلن شیپارد» بفضا فرستادند وبعداز سه بار دورزدن بدورزمین سالم بزمین بازگرداندند. پس‌از این دو پرواز رقابت در فضا بین شوروی وامریکا باوج خودرسید وهرکدام در صدد بودند دست به‌آزمایشات تازه‌و غیر عادی دیگر بزنند، در فاصله سال ۱۹۶۱ تا ۱۹۶۷ پیشرفتهای زیادی در فضا نوردی حاصل شد ، شورویها موفق شدند یك فضانورد خود را درفضا از سفینه خارج ساخته و در فضا غوطه‌ور سازند، آنها همچنین توانستند اولین زن فضانوردرا بنام «تروشکووا» بفضا بفرستند ، امریکائیها نیز در فضا ملاقات فضائی بین‌دو سفینه انجام دادند و بدین ترتیب تلاشهای فضائی وارد سال ۱۹۶۸ شد .

*** ناکامی**

آغازسال ۱۹۶۸ اولین ناکامیهای فضائی‌را برای دانشمندان فضائی امریکا و شوروی بارمغان آورد. باوجودیکه تکنیك موشکها وسفینه های فضائی پیشرفتهائی حیرت‌انگیز کرده‌بود دوناکامی بزرك برای دو کشور بزرك برنامه‌های فضائی را برای مدتی به تاخیر انداخت **وحتی بسیاری از دانشمندان‌فضائی را دچار یاس و ناامیدی کرد .**

شورویها پس از ۱۰ سال تلاش درزمینه‌فضا موفق‌بساختن «سایوز» شدند که از سفینه های قبلی‌خیلی کاملتر و مجهزتر بود و امریکائی ها نیز در زمینه تکامل سفینه های فضائی خود «آپولو» را ساختند . اولین آزمایشهای این دو سفینه

مراحل اصلی مسافرت «زمین ـ ماه» سفینه امریکائی «آپولو۸»

۱ـ مدار «انتظار» گردزمین .
۲ـ روشن کردن سومین مرحله موشك «ساتورن۵» برای قرار گرفتن درمسیر ماه
۳ـ آخرین‌مرحله ساتورن از آپولو جداگردید .
۴ـ اصلاح مدار
۵ـ آپولو بنزدیکی‌ماه رسید و برای قرارگرفتن روی‌مدار آن از سرعت خود کاست .
۶ـ مدار حرکت بدورماه
۷ـ ترمزمجد دبرای مدورکردن مدار .

«سایوز ۶» راه ماه راپیش گرفته و پس از چندبار گردش بدور ماه بدون اینکه سرنشین را حمل کند بزمین بازگشتند ، دیگر برای همگان قطعی شده بود که روسها اولین کسانی خواهند بود که به اطراف سطح ماه خواهند رسید ،

ولی امریکائیها بیکار ننشسته بودند ، آنها در آستانه دست‌زدن به عظیم‌ترین تجربه فضائی بودندو تصمیم قطعی داشتند که اولین کسانی باشند که قلمرو ناشناخته و کشف ناکرده ماه را شکافته و پی‌به‌راز این کره خاموش ببرند .

روز شنبه ۲۱ دسامبر (۳۰آذر) جهان در هیجانی عظیم فرو رفت ، در پایگاه فضائی کیپ کندی هزاران امریکائی شاهدغرش موشك غول‌پیکر ساتورن ۵ بودند ، این موشك وظیفه داشت سفینه «آپولو ۸» راباسه سرنشین بنامهای «بورمان» فرمانده آپولو ، «لاول» و «اندرس» به مدار ماه برده و باز گرداند ،این برنامه بدقت وبخوبی انجام گرفت و آپولو ۸ پس از ۳ روز پرواز مداوم به مدار ماه‌رسیده واولین گزارشات خود را از ماه بزمین مخابره کرد . سه فضانورد امریکائی ـ کریستف کلمبهای ماه» واولین کاشفین خاکی بودند که ماه را از نزدیك دیدند ، آنها موفق شدند پس از ۱۰ بار گردش بدور ماه‌از فاصله ۱۱۱ کیلومتری مجددا راه زمین را پیش گرفته و در روز عید میلاد مسیح بمیان مردم زمین بازگردند .

بدین ترتیب رویاهای اعصار گذشته در سال ۱۹۶۸ به حقیقت پیوستو نام‌سه فضانورد امریکائی در تاریخ فضابرای همیشه جاودان ماند .

برای هردو کشور بزرگترین ناکامیهای فضائی را که ما ضایعات جانی فضانوردان توام بود پیش آورد . «سایوز۱» بایك سرنشین بنام «سرهنك کوماروف» که از برجسته‌ترین فضانوردان شوروی بود راه فضارا پیش گرفت ولی در مراجعت از فضا بعلت نقص فنی ـ ر سیستم فرود سفینه دچار حادثه شده و در اثر سقوط آزاد متلاشی شد . کوماروف در این حادثه کشته شد و با کشته شدن او ضربه‌ای غیرقابل جبران به برنامه های فضائی شوروی وارد آمد و برنامه های فضائی این کشور را به تعلیق و تعویق انداخت .

دانشمندان امریکا نیز در صدد اولین آزمایش بروی «آپولو۱» بودند ، در روزی که قرار بود آپولو ۱ باسه سرنشین بفضاپرتاب شود چد ساعت قبل از پرواز در حالیکه فضانوردان در کپسول مخصوص پرواز قرار گرفته بودند بعلت اشکال در سیستم سوخت سفینه ، آتش گرفته و در عرض چند لحظه تبدیل به خاکسترشد در این حادثه سه فضانورد شجاع امریکائی «گریسام» ، «وایت» و «شافی» در میان شعله های آتش سوختند . شاید این بزرگترین فاجعه در تاریخ آزمایشات فضائی امریکا باشد ، این حادثه مردم امریکا و جهان را در تاثیری‌عمیق فرو برد ولی اثر بزرك آن بروی برنامه های آپولو بود و آنرا برای مدتها به عقب انداخت .

بادو فاجعه «سایوز۱» و «آپولو۱» آزمایشات فضائی وارد یك مرحله فترت شده و برای مدت چند ماه راکدماند ، اما دانشمندان فضائی در خفا تحقیقات خود را درباره سایوزها و آپولوها ادامه دادند ، آنها بهیچوجه تحت هیچ شرایطی حاضرنبودند نتیجه تلاشهای‌چندین ساله‌خودرا ببوته فراموشی‌بسپارند. پس از چند ماه آزمایشات سایوز ها و آپولوها مجددا آغاز شد . امریکا آپولو ۵ و ۶ و ۷ را با سرنشین بمدار زمین فرستاد ، دانشمندان امریکائی حالا دیگر هدفشان مدار زمین نبود بلکه‌وارد مرحله مطالعات مقدماتی به ماه بودند .

دانشمندان شوروی نیز طرحهای سایوز را مجددا دنبال کرده و «سایوز ٤» «بروگووی» فضانورد شوروی را بمدار زمین برد ، به دنبال این آزمایش «سایوز ۵»و

پنجشنبه ۵ دی

رویا

ارکستر جاز

ربلز

درشب نشینی سالن انجمن دوشیزگان و بانوان برای تهیه‌کارت ورزروجا به (خیابان‌بهار شمالی) نبش نامجو انجمن دوشیزگان و بانوان تلفن ۷۶۴۹۸۴ ـ ۷۵۶۸۳۱ مراجعه فرمائید .

سه‌شنبه

دهم دیماه

بزرگترین شب نشینی سال

باشرکت هنرمندان مشهور

مهستی

پرتو رسائی

وارکستر معروف جاز

ربلز

همراه با عملیات جالب پروفسور شاندو ـ رقصهای محلی

بهای بلیط برای هرنفر باشام مخصوص ۶۰۰ ریال

برای تهیه کارت ورزروجا بدبیرخانه انجمن دوشیزگان و بانوان ـ خیابان بهار شمالی

نبش نامجو تلفن ۷۶۴۹۸۴ ـ ۷۵۶۸۳۱ مراجعه فرمائید

بسادگی و سهولت، فقط با بستن چند پیچ و مهره

سالنهای فلزی با پروفیل نیمه سبك آماده،

باجر ثقیل‌های سقفی

که در سراسر طول ـ عرض و ارتفاع سالن حرکت می کند

برای ایجاد

کارگاه • کارخانه • انبارهای مختلف • استخر شنا • سینما • استادیوم ورزشی • کلوپ • محل دامداری و دام پروری •

دراختیار شماست.

کارخانه صنعتی فتحی و پسران ـ تلفن ۹۵۱۹۷۸ ۹۱۷۷۵

خیابان قزوین ـ خیابان امیری ـ خیابان شبیری ـ پلاك ۲۸

ازامشب

فرانك درفیلم

قمار باز

آ ـ ۶۱۴۴۴

بیگانه بیا ... نامی‌خواهدشد برای گفتگو ... وتحسین

یک فیلم ازمولن روژ

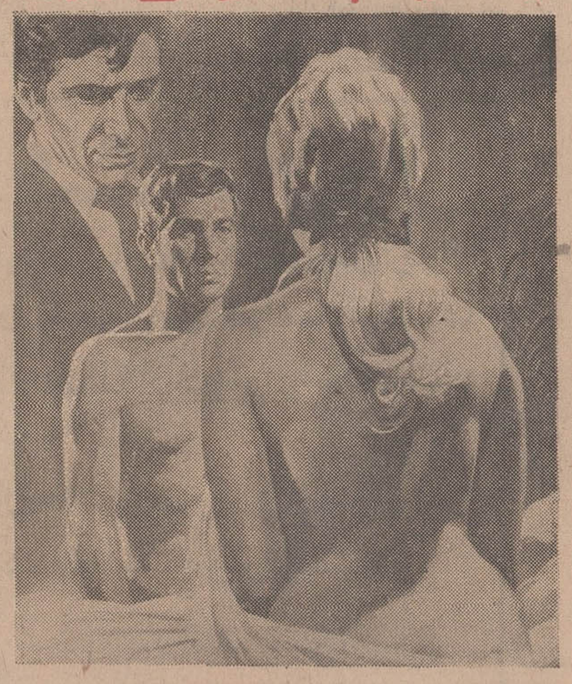

بهروزوتوقی

درفیلم

بیگانه بیا

فرخ ساجدی ـ مارینا متز ـ جلال

سناریست وکارگردان: مسعود کیمیائی

مدیرفیلبرداری: مصطفی عالمیان موزیك متن: اسفندیار منفردزاده

تراژدی «یرما» روی صحنه

«لورکا»: ملتی که تآتر خودرا نپذیرد مرده است!

همانگونه که معمول صفحه « هنر امروز »است کار های با ارزش هنری و ادبی را قبل از ارائه قطعی مورد بررسی کوتاهی قرار می دهیم .
هدف آشنائی بیشتر کسانی است که علاقمندند یدن یا پذیرفتن آنها هستند .
«یرما» که از بهترین آثار « فدریکو گارسیالورکا» درام نویس مشهور اسپانیائی است در روز های ۲۲،۱۱و ۲۸ دیماه بوسیله گروه «بازارگاد »و کارگردانی «پری صابری » روی صحنه تالار رودکی خواهد آمد .
دراین مقاله قدری بیشتر با «لورکا » آشنامیشویم و باوجود این که تمرین هنرمندان را دیده‌ایم ، کار نازیگران را بموقع بررسی خواهیم کرد .

آشنائی با «فدریکو گارسیالورکا» ریخت وخالق آثاری گشت که‌در تابناکترین چهره شعر ودرام‌نویسی اسپانیا تاکنون محدود بوده است به گزارشی وبرگردانی چند از شعر هایش در نشریات آنهم نه چندان به‌سزا ، شاملو در باره وی گفته است :
« باخواندن اشعار لورکا آدمی نمیتواند به شاعری بسیاری از شاعران روزگار فتوی دهد. »
لورکا میگوید : ملتی که‌تاتر خود را پذیرا نباشد ملتی است‌مرده یا سخت بیمار .
بی شك هیچ درامی شایستگی و ارزش ، ماهیت و زندگی خود را جز در صحنه و جز در برخورد نفس‌به نفس باتماشاگر به تمامی باز نخواهد یافت ، و بدیهی است آشنائی با هر درام نویسی‌درمحدوده نمایشنامه هایش بصورت کتاب ، فقط دستیابی به مستوره ایست‌از افکار واندیشه های او ،چرا که زندگی هیچگاه ملموس تر از زندگی کردن نیست و خود کتاب یا هر ضابطه ای بین تماشاگر و درام ، مرزیست و دیواریست بین او و حوزه و پهنای زندگی ، و غرض اینکه بخصوص آشنائی با نمایشنامه های « لورکا » که دارای فضایی خاص و بومیند ، با تلفیقی از شعروموسیقی وآتمسفری سرشار از حرکت و رقص و ریتم های گونه‌گون ، جز با دیدن ، یعنی سینه به سینه دیدن و به صحنه آمدن آثارش ممکن نیست.
متاسفانه در ایران تاکنون یا بواسطه ترس از نزدیکی به آثار لورکا و یا عدم آگاهی و شناخت کارگردانان ، نمایشنامه‌ای از او اجرا نشده و لورکای درام نویس برای ماسیمایی ناشناخته مانده است ، تر حالیکه او قسمت اعظم اواخر زندگیش را که دوران شکفتگی و اوج فکری او است صرف تاتر و نمایشنامه نویسی کرده است تا شعر و شاعری .
اکنون دراین فصل اجرای نمایشنامه برگزیده او : «یرما » توسط گروه‌بازارگاد وبکارگردانی پری صابری آنهم در تالار رودکی ویاهمان وزرات فرهنك و هنر ، نویدو فرصتی است که باید مغتنم شمرد .
«یرما» جزء معدود نمایشنامه هائی‌است که تا حد زیادی به روح ایرانی ، به رن ایرانی و به فولکلورو خلقیات ایرانی نزدیك و آشنا است .

● بیزاری و ملال

در نمایشنامه های لورکا چون اشعارش و چون زندگیش ، خون، طبیعت ، انسان ، تحرك و انفجار مایه های اصلی هستند . بیزاری و ملال او از همه عوامل‌واشخاصی که طبیعت‌و تفکر را به دام می کشند و بر حلقوم آزادی و آزاده گی و خواست های مشروع بشردشنه هائی از آهن و پولاد فرو میکنند در درامهایش او را یکسر بدامان کولیها و بفضای دشتهای آفتاب زده و بدنبال چوپانان و پرسوناژ های روستائی تا دیار چمن های سر سبز شبنم زده میکشاند ، اوآدمی را و همچنین خصائل و خواست ـ هایش را بکر و بی زرق و برق‌می‌پسندد ، براین روال است یکی از شعرهایش که یادنامه کودکیست که خودرا می کشد چون نتوانسته است هندسه را یادبگیرد » .
لورکا بعد از دیدار از نیویورك، شهر ملال‌واندوه و آهن ، شهر ریتم های سرگیجه‌آور ، شهر هندسه و پول وماشین و حساب، و حقیقت تنفر خود را از چنین شهر هائی با محیط عفن‌وکشنده‌ای که دارند ، و انزجار خود را از کسانی که «با روح های کوچك ـ چرمی»شان، انسانیت‌را به زنجیر تمدن کشیده‌اند .درقالب‌درامهایش

«یرما» زنی باخواستی کوچك ، انسانی و مشروع

بخصوص زندگی زن ایرانی تا به این‌حدعینیت نمی یابد .
یرما زنی که قهرمان نمایشنامه است وپیس نامش‌را از او بعاریت گرفته ، زنی است با خلقیات و خواستی که می توان بر همه زنان عالم وبرهمه زنان تاریخ تعمیمش داد ، بخصوص می تواند زنی‌باشد از آذربایجان ، لرستان، بختیاری‌و یاهر گوشه دیگرازسرزمین ما ،او زنی‌است که هنوزخصوصیات‌و خواستهای‌ناب زنانه‌اش‌را از دست نداده‌اوزنی‌است که هنوزتمدن‌رنك وارنك غروسك‌را باو نکوبیده وبه چوب کبریتی بی‌روح‌ومدرن‌میدلش نساخته ، زنی است‌که بر مقابل خواست کوچك‌وانسانی ومشروعش مرد ، زمین وآفتاب ، طبیعت وجادو وحتی عشق ، ذلیل‌وکوچك‌ودرمانده وظالمند .او زنی است روستائی با حداقل خواست‌یك زن :با شوهری که نانش‌بدهد ودوستش بداردو با بچه کوچکی‌که صدای گریه اش سکوت جانگزای‌شبانه‌اش‌رابشکند

فخری‌خوروش و محمد گودرزی در صحنه ای از «یرما»

اما تراژدی این زن از آنجا آغاز می‌گردد که مردش در برآوردن این‌حداقل خواست‌ناتوان است . برخلاف زنش کمبود بچه را یا احساس نمی کند ویادر آبیاری‌و پیوند درخت های سیب و لذت دیدار گوسفند های‌پروار،بفراموشی می سپارد . ولی زن فراموشی را.. یك فراموشی مشکوك‌را به‌قیمت شرفش که چون‌دردر خونش‌نه‌نشین است بدست آورد که هرگز قادر به تن‌دادن‌به آن نیست .لاجرم به تلاش‌برمی‌خیزد ،به تلاشی بی گیر که سرتاسر نمایشنامه را فرا می‌گیرد ،در این تلاش بی ثمر گاه به‌درگه ایمان‌می‌افتد وگاه‌به‌دامان خرافات می غلطد . برای‌در آغوش کشیدن کودکی مشروع ، بسوی هرتخته پاره‌ای تن‌می‌کشد.احساس می‌کند بدون بچه زندگی گلویش رامی فشارد ،بدون بچه طبیعت ، زمان ،باد،و گیاه وآفتاب‌و حشرات تحقیرش می کنند . احساس‌می‌کند بدون بچه هیچ نیست وبدون بچه گاه راه رفتن پاهایش صدای پای‌مرد میدهد .امادریغ که‌هیچکس وهیچ‌چیزرا یارای مساعدت‌باو نیست نه «ویکتور» با عشق وآزرم مردانه‌اش ،نه «دولورس» با دعا وجادوی کهنه وبی ثمرش ولاجرم این عشق . این‌خواست انسانی ،به عصیان راه میبرد ،به تنفروانزجاری که چون‌سیل‌درسرراه‌خودهمه‌کس وهمه چیزرا می غلطاند وفرومیریزد حتی دوستی ، حتی قرابت و حتی زمین‌را وزمان را . در اوج این عصیان و تنفر شوهرش نیزآخرین ضربه را ،آخرین تحقیر را نثارش‌می‌کند وامید بچه‌دار شدن‌را جاودانه در قلبش می کشد. او می‌گوید :

« تسلیم شو » همانطور که خودش تسلیم شده‌است . تسلیم به چیز هائی که لمس می کند و می بیند مانند گله‌هایش ودرخت های سیبش . ولی‌یرما بجای‌تسلیم بانفجار میرسد ،به هیولائی ازقدرت مبدل گشته و گلوی‌مردش‌را ،مرد کوهستان ،مرد پشت گاو آهن را چنان‌می فشارد که لاشه آن مرد ، آرام ، بی‌دفاع، کوچك، ناتوان‌جون لاشه خرگوش کوچکی جلوپاهای زن‌از نفس‌وازندگی بی ثمر خویش بازمیماند ، سیراین عشق واستحاله این‌خواست به تنفر وعصیان‌انزجار وانقلاب هر بشر و هر جامعه‌انسانی می‌تواند باشد . برای خواستن و بدست آوردن آنچه را که دوست

امروز

بزرگترین سیرك بازان جهان در مدارس شوروی برموز این فن وهنر آشنا می‌شوند

روسیه، مکتب‌سیرك ووارته‌است اختلاف قد مانع‌ازآن نیست که این دوشیزگان با«کاوالیه»های خودشان بعشق‌بازی نپردازند ! و برروی «الاکلنك» ببازی مشغول نگردند.
این صحنه قسمتی‌از سیرك‌ووارته برهبری «الکساندرولوشین» است .

سیرك درشوروی طرفداران‌زیادی دارد سیرك بازی ازفنون وهنرهای ارزنده شوروی بحساب می‌آید . سیرك‌بازی‌تاچندی‌قبل‌درشوروی‌جنبه موروثی داشت، بدین شکل که‌پدران ومادران سیرك‌باز باطفال خود نیز این هنر را میآموختند .
ولی اکنون هنر سیرك بازی با علم آن توام گردیده است، چندین مدرسه‌سیرك‌بازی‌در شوروی‌تاسیس شده ومتجاوز از یکصد وسی نفر استاد سیرك بازی در آنها مشغول تدریس هستند . استادان مزبور اغلب از سیرك‌بازان مشهور و بنام شوروی بوده‌اند بایستی توجه‌داشت سیرك‌بازی در شوروی‌تنها آکروبات بازی نیست بلکه هنر جامعی‌است که رشته‌های مختلفی رادربردارد . مثلابازی‌باخروس ونمایش‌باحیوانات مختلف جزو هنر سیرك‌بازان می ـ باشد که‌در هنرستانهای سیرك‌بازی در شوروی تدریس میگردد .

اینها جوایز ادبی ، هنری و سینمائی فرانسه را ربودند

ماریوس کنستان

تال کوئت

ژان گونیه

وزارت‌امور فرهنگی فرانسه هر سال تعدادی جایزه بین ادیبان و هنرمندان این کشور توزیع میکند . در میان داوران این جوایز میتوان از «فرانسوا موریاك» هنری تر و یا ژول‌رومن وسن ـ جویش پرس» نام برد .
جایزه بزرك ملی ادبیات در سال ۱۹۶۸ نصیب «ژان گونیه» گردید . این فارغ التحصیل رشته‌مهندسی و استاد«سوربن» در سال ۱۸۹۸ در پاریس‌بدنیا آمده است .
آثارمهمش‌عبارتند از :«بحث در باره روش مناسب استفاده از آزادی» ، «درباب بشریت»، «زندگی روزانه» و «خاطرات»
جایزه ملی موسیقی را «ماریوس کنستان» برد .
اودر سال ۱۹۲۵ دربخارست بدنیا آمده و از کنسرواتوار پادشاهی رومانی فارغ‌التحصیل شده است . «کنستان» ازسال ۱۹۴۵ ساکن پاریس گردید .
آثارش ـ «بهشت گمشده ، سیرانودوبرژراکو ...» در شهر های بزرك دنیا اجرا شده‌است.
جایزه‌هنری‌را به (تال‌کوئت) دادند که در سال ۱۹۰۵ بدنیا آمده است . او یك نقاش ،شاعر است.
یك‌دانشجوی۲۲ساله‌مکزیکی‌بنام «رایموند وریوس ریوس» جایزه مخصوص «هاشت ـ لاروس»را گرفت .
این جایزه هر سال بیك خارجی داده میشود تا بفرانسه بیاید و در فرهنك و زبان‌این کشور مطالعه کند .
اتحادیه فرانسوی سینما و تلویزیون جایزه بهترین فیلم فرانسوی سال را به «بوسه‌های ربوده شده» اثر «فرانسوا ـ تروفو» داد .
«سرخها و سفید ها» اثر «میلکوس‌ژانسکو» جایزه‌بهترین فیلم خارجی را گرفت .

طراحی بلور و شیشه در «چك»

* پروفسور «هلوا» برای دانشجویان دانشکده هنرهای زیبا سخن گفت

چندی است که نمایشگاه«طراحی بلور و شیشه‌گری» چکسلواکی در محل موزه نوبنیادایران‌باستان برپاست .
قرار بود صبح روز سه‌شنبه آقای پروفسور «هلوا» که‌برای‌سرپرستی این نمایشگاه بایران آمده است و خودرا از هنرمندان معروف و متبحر چك بشمار می‌رود، برای خبرنگاران مطالبی بیان کند و اطلاعاتی در اختیارشان بگذارد. که متاسفانه بعلت کم‌لطفی رفقای مطبوعاتی و عدم حضورشان دراین مراسم برنامه فوق به آن صورت که‌باید برگزار نشده پس‌از این مراسم که انجام نگرفت ! هلوا طبق برنامه قبلی در تالار موزه برای دانش‌جویان دانشکده هنرهای زیباسخن گفت.
اسلایدهائی نشان دادو فیلمی از نحوه کار و هنرمندان و طرز تهیه بلور و شیشه و طراحی‌آن در چکسلواکی که حائز اهمیت و توجه فراوان بود . استقبال دانشجویان دانشکده هنرهای‌زیبا از این برنامه در خور تحسین است .

سیستم های حسابداری سری اف باروز

با استفاده ازسیستم های حسابداری باروزمشکل روزمره ازمیان برداشته‌شده وصرفه‌جوئی پولی هم بوجود خواهد آمد . تا بحال تعدادی ازسازمانها درایران ازکارآئی فنون مدرن استفاده نموده ومینمایند .

تعدادی ازسازمانهائی که تابحال ماشین های حسابداری باروز خریداری نموده ویاسفارش داده اند بشرح زیرمیباشند :

شرکت آرارات
بانك تهران
شرکت دیروپ ایران
آنتروپوز
سازمان نمایشگاهها
هتل تهران اینترناسیونال
ایران ناسیونال
وزارت امورخارجه
شرکت اوئیل تکنیك
شرکت لپتی
شرکت تولید روغن

مؤسسه شما هم میتوانند ازسیستم های حسابداری باروز استفاده نمایید . متخصصین سیستم های حسابداری ما آماده هستند که مجانا با شما دراین موارد مشاوره نمایند .

به شرکت سهامی افیسکو مراجعه فرمائید .

خیابان شاهرضا ساختمان ارفع‌زادنس شماره ۳۰۷ تلفن : ۶۸۵۰۳ - ۶۶۱۱۸

مرگ در کمین رانندگانست

مسابقه‌های اتومبیل رانی هرسال بقیمت گزافی تمام میشوند ، وهر سال حوادث بیشتری ببار می‌آورند. که برخی ازآنها منجربمرگ‌میگردد. باوجود احتیاطهای لازم و باوجود اقداماتی که در جهت حفظ حیاط رانندگان بعمل می‌آید خطرهمیشه در چند قدمی آنهاست . هنوز سال ۱۹۶۸ بپایان نرسیده ولی گروه رانندگان مسابقه، آسیب‌های‌جبران ناپذیری دیده‌اند.

در «لیست‌مرگ» رانندگان‌اتومبیلهای مسابقه‌ای‌نام«میك اسپنس» جوشلسر رونواسکارفیوتی وجیم کلارك» دیده میشود .

مرگ «جیم کلارك» یك فاجعه‌غیر قابل وصف است، او در حالیکه با اتومبیل خود در سمت راست جاده میراند ناگهان منحرف‌شدو بدرختی برخورد کرد. شاید علت این حادثه هرگز بدرستی معلوم نشود ولی حادثه فوق و دهها حادثه دیگر سبب می‌گردد که در جهان فریاد اعتراض بلند شود و همه درخواست کنند که یك مرکز تحقیقاتی تاسیس گردد و به مسئله تامین جان رانندگان مسابقه‌ای رسیدگی کند.

مرك «جیم کلارك» سبب گردید که «بنیاد جیم کلارك» تاسیس شود، این بنیاد در حالیکه خاطره راننده مشهور اسکاتلندی را بزرك میدارد به جنبه‌های مختلف امنیت اتومبیل نیز رسیدگی خواهد کرد.

یکی از مسائل عمده در راه‌تامین امنیت راننده تحلیل علمی از تعلیم راننده است. «بنیاد جیم کلارك» را نباید یك‌سازمان انگلیسی تلقی کرد بلکه یك سازمان بین‌المللی است

در این سازمان فقط رانندگان مسابقه‌ای عضویت ندارند ، چه در کنار «کولین چاپمن» نام «ریچارد ـ تون» هم دیده میشود .

«بنیاد جیم کلارك» برای حفظ موجودیت خود دست کمك بسوی مردم دراز کرده و مبالغ زیادی پول جمع‌آوری کرده است.

«مطبوعات جهان»

«جیم کلارك» قبل از شروع‌مسابقه.

حادثه اتومبیل را باین صورت در آورد و خود «جیم کلارك» را بدیار نیستی فرستاد.

صنعت میمیرد

«جوساندرز» در سن۱۲سالگی یك نیمچه متخصص علوم فضائی بود ،در داخل اطاق او صدها موشك چوبی ، آهنی و غیره وجود داشت که کلیه آنهابدست او وبا فکر کودکانه او وبا نرخ، به کتابهای علمی که برای او قابل درك بود ساخته شده‌بود .

وقتی معلم فیزیك و یاشیمی‌به کلاس وارد میشد و شروع بدرس دادن میکرد مواجه با بمباران سئوالهای «ساندر» میگردید و معلمین اغلب از جواب دادن به پرسش های او عاجز میماندند .

چندین بار از طرف دفتردبیرستان احضار گردید و ضمن تشویق از او خواسته شد که تا می تواند از طرح مسائلی که‌خارج از ظرفیت فکری شاگردان ویاقدرت‌وتوانائی دبیران می‌باشد خود داری نماید.

وضع جو، از لحاظ مالی جهت ادامه تحصیل وتحقیق مناسب‌نبود ولی پس از چندی موفق بدریافت بورس تحصیلی گردید وتوانست تحصیلات و مطالعات خود را با استفاده از این بورس ادامه دهد واکنون یکی از متخصصین علوم فضائی در انگلستان می‌باشد .

اعطای بورس تحصیلی وتربیت متخصص در کشور های صنعتی و مترقی از جمله اقداماتی است که همبستگی بین کلیه رشته های مختلف صنعتی و صاحبان سرمایه صرفنظرازرقابت های تجارتی آنها ایجاد کرده است .

لزومی ندارد که‌بورسهای‌تخصصی بکسانی داده شودکه در کارگاه ویاآزمایشگاه دهنده‌بورس مشغول کار میشوند ،چون صاحبان‌صنایع عقیده دارند که بقا و استحکام صنعتی کشور آنان بستگی بوجود متخصصین دارد .

و این شعار آنهاست :

«اگر برای صنایع آدم نداشته باشیم صنعت در کشور ما خواهد مرد . »

بهمین سبب اغلب اتفاق‌میافتد که برندگان بورسهای تحصیلی هیچکدام درشرکتهای اعطاکننده بورس مشغول کار نمیشوند وحتی ممکن است در شرکتهای رقیب مشغول کار گردند ، این اصلی است که اتحادیه صاحبان‌صنایع آنرا پذیرفته‌اند .

«مطبوعات خارجی»

جمجمه فرعون ۱۸ساله

در این عکس‌جمجمه‌فرعون‌دیده میشود .

اخیرا برای دومین بار در قرن جاری جسد مومیائی شده «توتان‌ـ خامن» فرعون مصر که در ۱۴۰۰ سال قبل از میلاد مسیح برسرزمین مصر حکومت میکردند برای انجام مطالعاتی چند از تابوت خارج شد.

تابوت حامل «توتانخامن» اولین بار درسال ۱۹۲۲ توسط دانشمند انگلیسی «هوارد کارتر» در اهرام سه‌گانه مصر کشف شد .

این بار سه دانشمند انسان شناس ، دکتر رونالد هاریسون ، دکتر زکی اسکندر و دکتر لنك بروی جسد فرعون مصر آزمایشات متعددی بعمل آوردند . توتانخامن فرعون مصر در ۱۴ قرن قبل از میلاد درسن ۱۸ سالگی بقتل‌رسید و توسط مصریان قدیم جسدش مومیائی شده و در تابوتی قرارداده شد ، درسال ۱۹۲۲ پس از ۳۳ قرن این جسد کشف شد و آزمایشاتی بروی آن‌صورت گرفت.

حجم جمجمه

روز ۷ دسامبر سال جاری پروفسور هاریسون استاد کرسی تشریح دانشگاه لیورپول تصمیم گرفت مطالعاتی بیشتر بمنظور های خاص علمی روی جسد فرعون بعمل آورد.

آزمایشات پروفسور هاریسون‌بیشتر درجهت مقایسه‌انسان ۳۳قرن‌پیش و انسان کنونی است ،پرفسور هاریسون و تیم او مبادرت به اندازه گیری حجم جمجمه فرعون مصری کرده و سپس بکمك‌اشعه ایکس چندین عکس از سرو تنه فرعون گرفتند .

رویدادهاومباحث... رویدادهاومباحث...

ارثیه جانسون برای نیکسون

«لیندون‌جانسون» میراث‌فراوانی برای «ریچارد نیکسون»باقی می‌گذارد و از آن جمله است یك اتومبیل ... یا در واقع چیزی که درنگاه‌اول شبیه‌یك اتومبیل‌است. در حالیکه فی‌الواقع یك تانك‌است.

دوتن پولاد مقاوم که در این اتومبیل بکار رفته در برابر گلوله و کوکتل مولوتف مقاومت میکند.

شیشه های این‌اتومبیل ازجنس شیشه هواپیماهای مافوق صوت ارتش امریکاست . بدین ترتیب رئیس جمهوری در داخل این«تانك» از هر تعرضی مصون است .

در جدار لاستیك چرخهای این اتومبیل لایه‌ای از پولاد نرم قرار داده‌اند . بدین ترتیب اگرشلیك گلوله هر چهار لاستیك راسوراخ کند بازهم اتومبیل میتواند با سرعت هشتاد کیلومتر در ساعت حرکت کند .

در داخل این کاخ سپید‌متحرك یك رادیو تلفن به رئیس جمهور امکان میدهد که باتمام مراکز حیاتی کشور تماس فوری‌برقرار سازد .

سه پست تلویزیونی و یك بلند گو برای صحبت کردن با مردم از جمله وسایلی‌است که بدستور جانسون روی آن نصب‌شده است.

از نظر امنیتی هر قطعه اتومبیل را در گوشه‌ای‌ازامریکا ساخته‌اند وبراینکار وزارت دفاع نظارت‌دقیق داشته است .

کسی که قطعات این اتومبیل را مونتاژ کرده هنوز نمی داند که بعضی ازوسایل آن به‌چه کار می‌آیند .

اعضای گارد

وقتی میخواستند این اتومبیل را امتحان کنند از اعضای گارد محافظ رئیس جمهور استفاده کردند .

این اتومبیل ٤ میلیون تومان خرج برداشته است .

سه نمونه مشابه آن در سالهای ۱۹۳۹ و ۱۹۵۰ و ۱۹۶۱ برای‌روسای جمهور وقت ساخته شد . منتهی قیمت مدل ۱۹۶۱ که بدستور پرزیدنت کندی ساخته شد فقط ۱۶۰ هزار تومان بود .

این اتومبیل را بعداز فاجعه دالاس زره‌پوش کردند. این کار ۲٫٤ میلیون تومان خرج برداشت.

و اما این اتومبیل آخری را که چهار میلیون تومان قیمت داردابتدا میخواستند قسطی برای رئیس جمهوری بخرند و حساب کرده بودند که اگرقرار باشدماهی‌چهار هزار تومان بابت اقساط بپردازند با بهره‌ای که به آن تعلق میگیرد ٤۱۶ سال طول میکشد تا بهای اتومبیل پرداخت شود .

مطبوعات جهان

پولاد:

«هانور» در جنك دوم جهانی آنقدر بمباران شد که ویرانه‌های آن‌زبانزد همه گشت . اما اهالی باهمت آن طی سالیان اخیر شهر نوینی‌بوجود آورده‌اند که مظهر آبادانی گردیده است.

یکی‌از کارهای برجسته این‌شهر نمونه، حل مشکل ترافیك بوسیله ساختن یك خیابان پولادی هوائی است که طولانی‌ترین خیابان‌پولادی اروپا بشمار میرود . دربرآمد و شدترین نقطه شهر ،با دو روز کار در هفته این جاده پولادین در مدت پنج هفته نصب گردید . قطعات جاده‌های پولادی قبلادر کارخانه‌های آلمانی ساخته میشود و سپس در کوتاهترین مدت نصب میگردد . نخستین جاده ازاین‌نوع رامهندسین آلمانی سال گذشته در شاهراه کاراکاس (پایتخت ونزوئلا) نصب کردند و مدتیست که مورد استفاده قرار گرفته است. سطح جاده‌های پولادی‌با قشری‌ازاسفالت ویامخلوطی از اسفالت و مواد‌پلاستیکی پوشانده میشود.

مشکل ترافیك راحل میکند

۵۶۰ هزارنفر اهالی «هانور»دارای بیش‌از ۱٤۰ هزار اتومبیل میباشند. هانور از نظر تعداد اتومبیل به نسبت جمعیت ، متراکم‌ترین شهر اروپا بود، ولی امروز با نصب جاده پولادی و شبکه چهل کیلو متری موسوم به «خیابانهای عبور ومرور سریع» در شهر و حومه دارای سریعترین سیستم ترافیك‌شده‌است. در سراسر این چهل کیلو مترجاده شهری هیچگونه تقاطع راه وجود ندارد.

علاوه بر این طرح نمونه خیابان سازی در هانور مشغول ساختن یك شبکه ترن زیر زمینی هستند ، که مدرن‌ترین متروی اروپا خواهد بود وعملا تاسال۱۹۷٤در سطح‌خیابانهای شهر جزآمد ورفت سریع اتومبیلها چیزی بچشم نخواهد خورد.

«خبرگزاری آلمان»

ازامشب سرکوب درفیلم

قمار باز

آ ـ ٦١٤٤٤

تلویزیون

آر.تی.آی

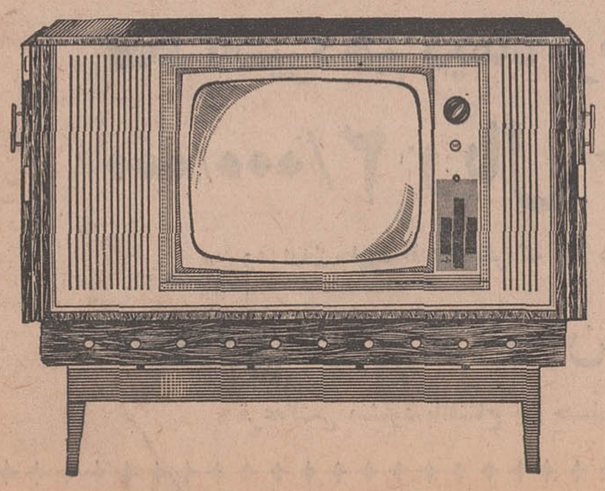

تلویزیون آر.تی.آی شاهکار اعجازانگیزی ازصنعت الکترونیکی آر.ث.ا.آمریکا

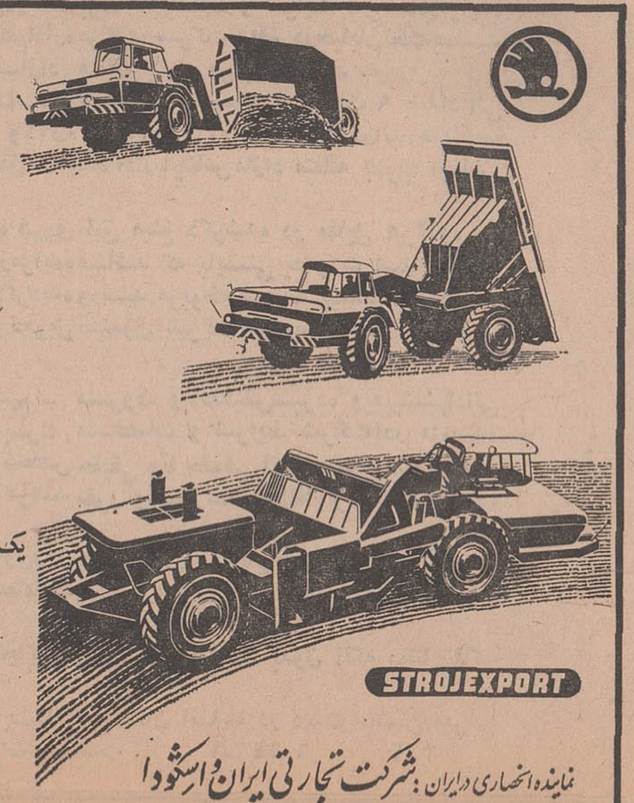

خفتان

فیلمی دیگر از زندگی سیاهان

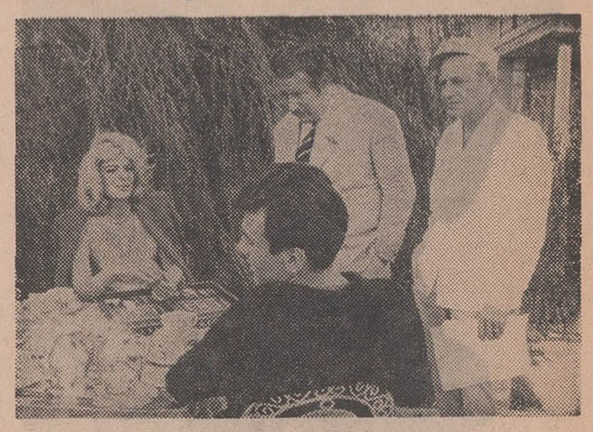

ژول داسن، ملینا مرکوری وپیتر یوستینف

ژول داسن خالق « قانون » ، «یکشنبه ها هرگز ،شهر عریان» و توپکاپی » اینك موضوع تازه‌ای‌را برای فیلم آینده خود عنوان می کند .

داسن اینك در حالیکه ۵۶ سال از سنش میگذرد متوجه گردیده که‌پدرش‌وقتی‌ازروسیه‌مهاجرت‌کرد و در نیویورك ساکن شد . درمحله هارلم سکونت گزید و خانواده‌نه تفری خود را در آنجا اسکان‌داد. بنابراین سوژه فیلم خود رااز‌محله هارلم و از دوران کودکی خود برگزیده است .

«خفتان » فیلم تازه او درحقیقت بمنزله ستایش از دوستان‌دوران کودکی اوست .

داسن معتقد است‌که او درفیلم خود از نکاتی بحث میکند که در همه نژاد ها ممکن است وجود داشته باشدولی‌درعین‌حال‌اوخواسته است تصویری‌دقیق‌اززندگی اقلیت سیاهپوست امریکا ترسیم کند تا بینندگان بتوانند مسئله را بهتر درك کنند.

داسن معتقد است که «خفتان» را باید امریکای سال ۱۹۶۸ نام داد ، او در این فیلم عکس‌العمل های سیاهان ، وسایل آنها وشیوه مبارزه آنها را مقابل دوربین‌آورده بهمین جهت است که خشونت، عدم خشونت ، اعتدال ،نژادپرست، ضد سفید پوست همه و همه‌دراین فیلم بررسی میشوند.

حادثه در یکی از روز های آوریل ۱۹۶۸ یعنی روز قتل‌مارتین لوترکینك آغاز میشود . دراین روز « تانك » که یك بیکار سیاه پوست است از فرط رنج واندوه به الکل پناه میبرد او قرار بودکه همراه دو تن از رفقایش بیك‌مغازه اسلحه فروشی دستبرد بزند ودر غیاب او دوتن دیگر نقشه را آغاز میکنند ولی موفق نمیشوند .«جانی» دوست او ضمن اجرای نقشه یك نگهبان را هدف‌قرارمیدهد. «تانك» را از گروه سیاهان اخراج‌میکنند و او در مقابل دریافت هزار دلار با پلیس همکاری میکند خیانت او زود آشکار میشود و دوستانش‌اورا بمرك محکوم میکنند.

ژول‌داسن صحنه های خارجی فیلم را باهمکاری«کارل استوکس» شهردار هارلم در این محل انجام میدهد و صحنه های داخلی در هولیوود فیلمبرداری خواهد شد. داسن‌ازملینامرکوری ستاره‌مشهور نیز برای شرکت در فیلم« خفتان» دعوت کرده است .

خبرهای کوتاه سینمائی

* «سیسیلی‌ها»

کمپانی قرن بیستم در نظر دارد سال‌آینده فیلمی درباره دزدان‌جواهر اهل‌سیسیل‌بسازد کارگردانی این‌فیلم‌را «هانری ورفوی» بعهده خواهدداشت.

نقش‌های اساسی فیلم «سیسیلی‌ها» رابترتیب‌ژان‌گابن آلن‌دلون و «ایرنیادمیك» ایفا خواهند کرد.

* شالاکو

فیلم انگلیسی وتمام رنگی. بکارگردانی «ادواردویتریك » باشرکت شون‌کانری، بریژیت باردو، استیفن بوید و جك هاوکینز.

داستان فیلم ازقرن‌گذشته است. وقایع این‌داستان در مکزیك اتفاق میافتد. این فیلم پراز صحنه‌ها و حوادث‌و زدوخورد باآپاچی‌هاست. بیشتر صحنه‌های این‌فیلم وسترن در صحرای اسپانیا فیلمبرداری شده است.

رومئوو‌ژولیت خیلی داغتر

«فرانکو زفیرلی فیلمی از دنیای جوانان تهیه کرده که از لحاظ عشق و دلدادگی از داستان معروف رومئوژولیت اثر شکسپیرهیجان انگیزتر است ، با این تفاوت که‌این فیلم مجموعه‌ای از تمایلات جنسی ، عشق ، نفرت، آرزو، بی‌پروائی و احساسات تاآن قدر که دستگاه فیلمبرداری قادر بضبط آن می‌باشد .

رومئو و ژولیت زفیرلی موجوداتی هستند ،تابخواهید وحشی و همیشه در حال‌بوس و کنار و فرار و غیره هنرپیشگان این‌فیلم «امیدیا‌ـ هوس »۱۶ ساله و «لئونارد‌ـ وایتینك» ۱۷ ساله می باشند که‌هردوباندازه کافی‌باحرارت بوده وخیلی‌داغ‌بازی کرده‌اند.

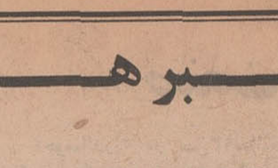

* برادری

فیلم تازه ایست از هنرپیشه معروف کرك دوگلاس !

در این فیلم هنرپیشگانی چون برن‌پاپاس ، سوزان استراسبورك ،ورای هامیلتون نیز نقشی بعهده دارند .

داستان فیلم درباره یك باند مافیا در نیویورك است .

دو برادر در این باند عضویت دارند .بین این دواختلافی درنحوه اداره باند بوجود می‌آید . برادر کوچکتر (الکس کورد) مامور می شود تا برادر بزرك خود « کرك دوگلاس»را که به سیسیل پناه برده است بکشد .

این یکی از بهترین فیلمهای کرك‌دوگلاس می‌باشد .

دارلینك لیلی

راك هودسن نقش اصلی فیلم «دارلینك لیلی» رابعهده دارد . همبازی او در این فیلم جولی اندروز می‌باشد .

کارگردانی این فیلم رابلیك ادواردز بعهده دارد .

عکس صحنه‌ای از این فیلم را نشان میدهد .

فلینی و سفر بماه و مریخ

فدریکو فلینی ، بمناسبت آغاز فیلمبرداری فیلم تازه خود ، در یکی از استودیو های فیلمبرداری چینه چیتا جشنی ترتیب داد .

فدریکو فیلینی نطقی دراین مجلس ایراد کرد و گفت: فیلم تازه من کاملا تخیلی وابتکاریست . فیلمی است علمی وتخیلی که‌موضوع‌آن سفری است بسوی‌ماه‌ومریخ.

فیلم تازه کارگردان شهیر ایتالیائی بمدت ۶ ماه‌فیلم ـ برداری خواهد شد و هزینه تهیه آن بالغ به ۴ میلیاردو نیم لیر خواهد بود .

* قاتل بوستون

تونی‌کورتیس، با ایفای نقش‌اول فیلم «قاتلی‌ازبوستون» وارد مرحله تازه‌ای از کار سینمائی خودشد: ایفای‌نقش‌های درام.

بازی‌در برخی‌فیلمها اهمیت اورا بسیار تنزل داده بود . ولی بابازی دراین فیلم او را کاندیدای دریافت جوائز سینمائی سال ۱۹۶۸ میدانند.

تونی‌کورتیس درسال آتی در فیلم‌دیگری‌بنام «مافقط‌همدیگر رامی‌کشیم» بازی خواهد کرد.

درعکس تونی‌کورتیس رادر فیلم «قاتل‌بوستون» می‌بینید.

نقش اول فیلم «جدال در تاریکی» بکارگردانی « جون گیلرمن» رااورسن ولز بعهده گرفت .

اورسن ولز در این فیلم نقش رئیس سازمانی‌را بعهده دارد که متعلق بگروههای افراطی دست راستی اروپائی است .

هدف این‌سازمان استقرار رژیم فاشیستی در فرانسه است .

ولی جرج پپارد در نقش یك امریکائی قوی تمام‌نقشه های او را برباد خواهد داد.

دراین‌خانواده افراد عجیب وغریب فراوانند . در میان این افراد زن جوانی است (اینگر استیونس) نظر امریکائی را جلب می‌کند و بقیه قضایا ...

سینمائی

۴۸ ساعت عشق!

یك روزنامه نویس و مورخ ورزیده در قالب کارگردان

تلمارامس‌تورم و فرانسیس لمونیه در صحنه‌ای از فیلم

«سیسیل سن‌لوران» روزنامه‌نگار ورزیده ، مورخ وسناریو نویس معروف سری فیلمهای «کارولین» مدتها در فکر این بود بکارهنری خویش رشته‌ای را بیافزاید: هدف او کارگردانی بود . وامروزه به آرزو و هدف خویش نائل شده است .

او اینك در حال کارگردانی فیلمی است بنام : «چهل‌وهشت ـ ساعت عشق» سناریوی فیلم‌از خود اوست .

فیلم با یك سئوال آغاز میشود : چرا اینگمار،معمار جوان سوئدی نامزد خودرا مجبور میکند که با عاشق قدیمیش ملاقات کند؟ و اینگمار خود جواب این سئوال‌را با عباراتی شکسته به فرانسه میگوید : باید از این بابت‌قلبت پاك باشد .

مونیکار و اینگمار تصمیم گرفته‌اند . ولی اینگمار میخواهد از طرف خویش از تمام‌شانسهایش برای موفقیت دراین ازدواج بهره برد . برای این‌کار یك وسیله تصور میکند : ملاقات با عاشق قدیمی نامزدش در فرانسه .

بدین‌سان او قادر خواهد شد در «مونیکا»نامزدش ، اثرخاطرات عشق اولش را ببیند ...

اولین ملاقات در تعطیلات‌آخر هفته در هتل محل اقامت‌اینگمار و مونیکا صورت میگیرد .

مونیکا اولین اثرات عشق را پنهان نمیدارد . او ازدیدن‌ژان‌پیر عاشق قدیمیش متاثر میشود واین احساس متقابل میباشد . ولی مونیکا مقاومت میکند و بخودمی گوید که تمام عشق خودرا به اینگمار داده است .

دراین موقع زن ژان‌پیر وارد صحنه میشود . اینك چهارنفری هریك سعی دارد که قلب خودرا عریان ببیند .

پولین ، زن ژان پیر ، تنهاکسی است که‌ازعشق خود دفاع میکند. حتی بخاطر ژان‌پیر به‌نبرد‌میپردازد. ژان‌پیر ، ازاین ببعدبین‌عشق‌دوزن قرار میگیرد .

دومین روز این درام ۴۸ساعته جنك و گریز بین این‌دو جفت اینگمار فرصتی بوجودمی‌آورد که مونیکا باژان‌پیر در خانه‌دومی ملاقات کنند ، وخود با پولین‌برای اختفای تنهائی خویش بقدم‌زدن میپردازد. مونیکا و ژان پیرهمینکه خودرا تنها می‌بینند احساسات‌خود را نمیتوانند پنهان سازند .

ازاین ببعد حوادث پشت سرهم بوقوع می‌پیوندد و بحران این‌دو زوج باوج خود میرسد .

اینگمار ، چون پولین احساس میکند که ساعت حقیقت نزدیك میشود و انتظار اعصاب آنها را بشدت تحریك کرده است .

خوب بقیه چی ... ؟بقیه پر‌از صحنه‌های بسیار جالبی است که بکارگردان اجازه میدهد درخلال صحنه‌های هیجان‌انگیز و عشقی راز این درام را ، آنطور که‌عادت اوست ، بااشك و شادی درهم آمیزد .

«بزگر»

«لوچیانو سالچه» هنرپیشه و کارگردان معروف ایتالیائی اینبار برای توجیه و تعبیر « بزگر » و واکنش جامعه سنتی در برابر چنین افرادی که خودرا با جامعه و محیط خود مطابقت نداده‌اند ، دست بساختن فیلمی زده است بهمین‌نام . دراین فیلم ویتوریو‌ـ گاسمن نقش دوگانه‌ای را بعهده دارد .

«بزگر» داستان دوبرادر دوقلو است که از لحاظ جسمانی کاملا شبیه یکدیگرند ولی از لحاظ خصوصیات روحی و رفتار با یکدیگر متفاوت . ماریو مرد شریفی است ولی کمی در رفتار «آنتی‌پاتیك» فیلیپ کمی لوس‌ولی دوست‌داشتنی . در اطراف ایندو قهرمان ، افراد با شخصیت های متفاوت قرار دارند که‌ازهرطبقه‌ای گل‌چین شده است . دنیائی که هردری را بامردم‌داری بروی خود باز میکنند .

فیلم از هنرپیشگان ، شخصیت ها و روابط بین آنها صحبت‌می‌ـ کند . فیلمی است هزلی وگستاخ که تماشاچی را هم سرگرم وهم بتفکر واخواهد داشت .

نقش مقابل ویتوریوگاسمن را برای اولین‌بار ، «لیزاگاستونی»، هنرپیشه‌ای که بخاطر بازی در «بیدارشو وبکش» برنده جایزه سینمائی شده است ، عهده‌دارمی‌ـ باشد .

در فیلم «بزگر» لیزا نقش مهمی دارد ، زمانی درام‌بازی میکند و زمانی کمدی ، کمی احساساتی است و کمی خشك . لیزا،درنقش زن ماریو دراین فیلم ظاهرمیشود ودر ایفای نقش محوله‌موفق‌است.

« ویتورگاسمن» در دو نقش متضاد

BBC
LONDON
جدیدترین روش

توجه

مانمیگوئیم دنیا میگوید

فقط باخود آموزهای انگلیسی (بی. بی. سی) لندن میتوانید با تلفظی‌صحیح‌و جملاتی درست بانگلیسی صحبت کنید.

دوره اول ـ دوازده صفحه گرامافو نی ویك‌کتاب ترجمه‌شده‌بفارسی‌مخصوص دانش آموزان . معلمین . کارمندان. پیشه وران . شروع از الفباءخاتمه صحبت‌کردن صحیح وکامل روزمره بانگلیسی .

دور ه‌دوم ـ نه صفحه ویـك کتاب ترجمه شده مکمل دوره اول برای کسانی که مایلند انگلیسی خودرا در سطح‌بالاتری تکمیل کنند .

متقاضیان میتوانند برای آشنائی بیشتر با دوره‌های فوق به شرکت ایران یاد واقع در خیابان ثریاشماره۱۵۱مراجعه یا باشماره تلفنهای ۶۶۸۶۷ ـ ۴۲۴۰۶ تماس بگیرند .

ـ۱ـ

لباسشوئی تمام اتوماتیك ۵ کیلوئی زانوسی

بهترین مددکار هرکدبانوست

سرویس ولوازم یدکی زانوسی مجانی است

فقط تاسیزدهم دیماه فرصت‌دارید که‌از

۲/۰۰۰/۰۰۰ ریال جایزه‌ممتاز

وهزاران جایزه نقدی دیگر که روز دهم بهمن‌ماه ۱۳۴۷

درصندوق پس‌انداز مسکن بانك‌رهنی‌ایران

قرعه‌کشی میشود باافتتاح یك حساب استفاده فرمائید

شرکت ملی نفت ایران

آگهی‌مزایده‌شماره۱۲۵

شرکت ملی نفت ایران تعداد دو دستگاه آسیاب آرد سازی ـ یکدستگاه لندم شوئی ـ یکدستگاه گندم پاك کن ـ یکفروند قایق موتوری مستعمل‌ـ یك‌فروند یدك‌کش مستعمل ـ تعداد ۱۴۰ دستگاه دوچرخه اسقاط ـ۲ دستگاه ساید کار موتورسیکلت اسقاط ـ در حدود ۱۵ تن‌دیك بخار اسقاط ـ در حدود ۸تن‌آمونیوم کلارايد بصورت قالبی‌ـ تعداد ۳۲۴دستگاه کولرآبی مستعمل ـ۱۹ دستگاه‌کولرهوائی مستعمل را بوضع موجود در هفت گروه‌مجزا ازطریق مزایده عمومی بفروش می رساند .

۱ـ علاقمندان میتوانند برای‌دریافت برك مشخصات و شرایط شرکت‌درمزایده در تهران باطاق ۱۲۲۵ طبقه دوازدهم‌اداره مرکزی شرکت واقع درخیابان‌تخت‌جمشید ویا در خرمشهر به اداره اجناس مازاد منطقه جنوب مراجعه نمایند .

۲ـ پیشنهاد دهندگان میتوانند قبل‌از تسلیم پیشنهاد از ساعت ۹ بامداد الی ۱۲ظهرروزهای۱۰ر۱۰ر۱۳۴۷ و۱۱ر۱۰ر۱۳۴۷و ۱۲ر۱۰ر۱۳۴۷ درانبارهای مازاد آبادان حضور یافته و باتفاق نماینده اداره‌اجناس مازاد منطقه جنوب اجناس مورد مزایده را رویت نمایند .

۳ـ سپرده شرکت در مزایده فوق‌طبق مبلغ ذکرشده در مقابل هرگروه در برك مشخصات وشرایط شرکت درمزایده‌میباشد که بایستی بصورت اسناد خزانه بصندوق حسابداری شرکت تسلیم‌گردیده‌ورسید مربوطه ضمیمه پیشنهاد گردد .

سپرده بجزاسناد خزانه که تحویل‌صندوق شرکت شده‌باشدهیچ نوع‌دیگری پذیرفته نخواهد گردید .

۴ـ به پیشنهادات ناقص‌ـ مبهم ـ مشروط وفاقدقبض‌سپرده وبه‌پیشنهاداتی که باشرایط مندرج در آگهی و برك مشخصات و شرایط شرکت در مزایده مغایرت داشته باشد یا بیش ازیك شخص حقیقی ویا حقوقی آنرا امضاء نموده باشد وهمچنین به پیشنهاداتیکه پس از موعد مقرر واصل شده مطلقا ترتیب اثر داده نخواهد شد .

۵ـ پیشنهادات تاآخروقت اداری‌روز ۱۶ر۱۰ر۱۳۴۷ پذیرفته ودرساعت ۹بامداد روز ۱۹ر۱۰ر۱۳۴۷ در کمیسیون معاملات واقع درعمارت مرکزی شرکت‌طبقه۱۲اطاق کنفرانس بازوقرائت خواهدشد .

۶ـ شرکت در رد یا قبول یك‌یاکلیه پیشنهادات واصله بدون آنکه محتاج‌بذکر دلیل باشد مختار است .

حضور پیشنهاد دهندگان و یا نمایندگان آنها با در دست داشتن معرفی نامه کتبی درجلسه قرائت پیشنهادات‌آزاد است .

آ‌ـ۶۰۳۴۶ ۱ـ۳

نیازمندیهای بهمن

تلفن ۳۱۱۲۲۰ - ۳۱۱۲۲۴

استخدام

شرکت ایران گلف

واقع درکیلومتر ۱۴جاده کرج خیابان چهل‌متری خاکی افرادزیررااستخدام می‌نماید

۱ـ کارگر فرزکار ۲ـانبردارباحداقل معلومات سوم متوسطه باتضمین ۳ـ کارگرساده بامعلومات ششم ابتدائی ۴ـراننده پایه دوشخصی باتضمین۵ـ جوشکار کاربید . واجدین شرایط میتوانند همه روزه از ساعت ۷ ونیم صبح‌الی ۴ بعد از ظهربه‌محل کارخانه مراجعه نمایند .

آ_۳۰۷۱۱ ۱_۲

دیپلمه طبیعی وریاضی

چندنفر دیپلمه طبیعی‌وریاضی‌آشنا بزبان انگلیسی برای‌تمام‌وقت‌استخدام میشوند . کسانیکه سابقه‌کار درامور حسابداری داشته باشند حق تقدم خواهند داشت . داوطلبان بادردست داشتن رونوشت شناسنامه ، یك‌قطعه عکس‌و برك خاتمه خدمت یامعافیت دائم نظام‌وظیفه بشرکت کارخانجات پارس الکتریك خیابان آیزنهاور ایستگاه سینالکو شماره ۵۶۳مراجعه نمایند .

آ_۶۱۱۱۴ ۱_۲

دیپلمه ریاضی

یکنفر دیپلمه ریاضی باشرایط زیراستخدام میشود:

۱ـآشنا بزبان انگلیسی
۲ـسن درحدود ۳۰سال
۳ـدرکارهای حسابداری و امور مدیریت تجربه کافی داشته باشد

داوطلبان بادردست داشتن‌رونوشت شناسنامه . یك قطعه عکس و برك خاتمه خدمت یامعافیت دائم‌نظام‌وظیفه بشرکت کارخانجات‌پارس الکتریك خیابان آیزنهاور ایستگاه سینالکو شماره ۵۶۳مراجعه نمایند .

آ_۶۱۱۱۶ ۱_۲

راننده پایه دو همگانی

مورد نیاز است‌به‌امیرآبادشمالی‌بالاتر از پمپ بنزین دست راست آخر خیابان انتصاریه ساختمان هفت‌طبقه نیمه تمام از درشمالی مراجعه‌نمایند تلفن ۶۳۰۱۶۸

آ_۳۰۸۶۱

راننده پایه دوشخصی

یاهمگانی متاهل سن از ۳۰ ببالابرای اتومبیل شخصی تمام وقت باحقوق مکفی مورد نیاز است .داوطلبان از ساعت ۹ صبح تا۱۲ و ۵تا۷ بعدازظهر بتلفن ۷۱۷۱۴ و۶۲۳۶۶مراجعه‌فرمایند

آ_۶۱۰۵۰

استخدام سکرتر

یکنفر خانم سکرتر ایرانی که‌به زبان آلمانی کاملا مسلط و شورت هند وماشین‌نویسی لاتین را به‌خوبی بداند برای تمام وقت‌استخدام‌میشود. کسانی که بزبان انگلیسی آشنائی داشته باشند حق تقدم خواهشمند است تقاضای خودرا به انضمام رونوشت شناسنامه و یك‌قطعه عکس به‌راهنمای شماره ۳۳۸روزنامه اطلاعات ارسال دارند

آ_۳۰۸۵۷ ۱_۳

ماشین نویس مورداحتیاج است

دوشیزه یاخانمی که‌تسلط درماشین‌نویسی فارسی و آشنا بحروف لاتین باشد مورد نیاز است تلفن ۶۴۶۰۰ خواهشمند است بدون تعیین‌وقت قبلی مراجعه نشود

آ_۳۰۷۰۷ ۱_۲

چندنفر مرد لیسانسیه بازرگانی

یااقتصاد که بتوانند بخارج ازتهران مسافرت نمایند استخدام میشوند . داوطلبان بکارگزینی تولید دارووواقع درخیابان نادری چهارراه یوسف‌آباد مراجعه فرمایند

چندنفر راننده‌پایه‌دوشخصی

باوثیقه ملکی یاضامن معتبراستخدام میشوند داوطلبان بکارگزینی تولید دارو واقع درخیابان نادری‌چهارراه یوسف‌آباد مراجعه فرمایند .

آ_۲۶۱۷

دونفر حسابدار دیپلمه

جوان ووزیده‌نیازمندیم‌تلفن۳۱۱۵۹۹

آ_۶۱۴۶۰ ۱_۳

خدمتکار زن

که آشپزی وخانه‌داری بداند مورد نیازاست تلفن ۶۲۴۹۷۳

آ_۳۰۷۷۱

کارمند کاملا وارد بامور تزریقات و پانسمان ۹۵۰۵۱۴

آ_۲۶۲۴ ۲ ۱

یك واحد بزرك صنعتی

تعدادی دیپلمه فنی و فارغ‌التحصیل سوم متوسطه که مشغول کار نبوده ونیز به‌تحصیل اشتغال نداشته باشند استخدام مینماید . داوطلبان درروز های یکشنبه ۸ر۱۰و دوشنبه ۹ر۱۰ از ساعت ۸ الی ۱۰ صبح به‌خیابان فرح‌اباد ژاله ناشی ۷۴۱ مراجعه نمایند .

آ_۳۰۸۲۵ ۱_ ۳

کارخانجات نیدرلندموتورایران

برای کار درکارخانه احتیاج به‌افراد مشروحه بامشخصات زیردارد .

۱ـاستادکار پرس باتجربه کافی برای سرپرستی قسمت
۲ـدیپلمه هنرستان صنعتی تهران باحداقل پنجسال سابقه کار در کارخانجات ماشین‌سازی .
۳ـنقشه‌کش باتجربه و دیپلمه هنرستان
۴ـانباردار باسابقه و آشنا بزبان انگلیسی و کاردکس و تضمین کافی واجدین شرایط بادردست داشتن مدارك کافی به‌کارگزینی شرکت سهامی لیلاندموتور ایران واقع در کیلومتر ۱۴ جاده کرج مراجعه‌نمایند

آ_۳۰۷۹۵ ۱_ ۶

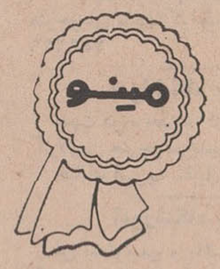

شرکت سهامی صنعتی‌پارس تولید کننده محصولات مینو

جهت تکمیل کادر فروش خود احتیاج بچند نفر جوان دیپلمه فعال دارد . سازمان فروش شرکت سهامی صنعتی پارس که دائما درحال توسعه است فرصت بسیار جالبی را بکسانی که قصد دارند درنتیجه فعالیت و کوشش خود پیشرفت نمایند پیشنهاد میکند . کسانی که پس ازبرآمدن‌از عهده آزمایشات تعیین شده‌وموفقیت در مصاحبه استخدام شوند حقوق و مزایای مکفی پرداخت خواهد شد . کسانی که استخدام شوند ازمزایای آئین‌نامه های بهداشت بازنشستگی ووام مسکن استفاده خواهند نمود. فرصت برای پیشرفت و ترقی‌درشغلی که پیشنهاد شده‌است بسیار زیاد است . داوطلبانی که خدمت نظام‌را انجام و یادارای معافی باشند میتوانند روزهای یکشنبه ۸دیماه و دوشنبه‌نهم دیماه ۴۷ بین ساعت ۷ونیم صبح تا ۳بعدازظهربه محل شرکت سهامی خوراك واقع در خیابان فردوسی‌خیابان کوشك مراجعه فرمایند

آ_۶۱۲۵۶ ۱_۲

آگهی استخدام

شرکت سهامی کارخانجات نورد ایران برای‌تکمیل کادرفنی کارخانجات اهواز به چند نفر مهندس برق و ماشین که خدمت وظیفه را انجام داده و یادارای برك معافیت از خدمت باشند احتیاج دارد از علاقمندان‌واجد شرایط دعوت میشود که بادر دست داشتن مدارك لازم بدفتر مرکزی شرکت واقع درخیابان ویلا کوی فردیس شماره۹تلفن۶۱۲۷۹۶ مراجعه نمایند .

آ_۳۰۷۸۳ ۱_۲

دونفر مستخدم برای کار

در لابراتوار مورد احتیاج است به‌تلفن ۶۲۲۳۷۳ مراجعه شود

آ_۲۵۸۱ ۱_۲

شرکت تولید دارو استخدام مینماید

چند نفر اسکرترزن مجرب که‌به زبان انگلیسی آشنائی کامل داشته واز عهده ترجمه های علمی برآیند باحقوق مکفی بطور فولتایم استخدام میشوند داوطلبان به‌شرکت تولیددارو واقع در چهارراه یوسف‌آباد مراجعه فرمایند

آ_۶۱۵۲۰ ۱_۲

WANTED

Towlid Rowghan Refining Company requires an Electrical Engineer with at least two years of experience. Applicants apply to T.R.R., Co P.O. Box No. 1523, Tehran, or telephone 59641-2-3 for appointment with Personnel Officer.

یك موسسه جهانی‌برای اشاعه امور مربوطه‌درایران

چند نفر جوان شیك‌پوش وخوش برخورد را جهت انجام یك کار عام‌المنفعه بادرآمد کافی استخدام می‌نماید . داوطلبان بین‌ساعات ۱ تا۴ بعدازظهر به‌خیابان شاه ساختمان آلومینیوم طبقه چهارم مراجعه فرمایند

آ_۶۰۸۳۴ ۱_۴

نقاش برای کارهای گراورسازی

(هاشور وسیاه قلم) نقاشیکه به‌سبك گراورسازی آشنائی داشته‌باشدبرای تمام وقت استخدام میشود . لاله‌زار گراورسازی زانیج‌حواه

آ_۶۰۷۶۲ ۱_۳

کارخانجات اشتاد

ایران به‌چندنفر کارگر قالب‌ساز و سوهانکار باسابقه‌احتیاج‌دارد‌داوطلبان به‌شرکت اشتاد خیابان وصال‌شیرازی ساختمان اشتاد تهران مراجعه‌نمایند

آ_۲۵۸۵

کارخانجات اشتاد ایران

کیلومتر ۶۴تهران قزوین احتیاج‌به یکنفر انباردار با۴سال‌سابقه‌درسیستم کاردکس و کار درقسمت‌قطعات‌ماشین آلات دارد دانستن زبان انگلیسی و سپردن تضمین و سن کمتر از ۴۰ از شرایط استخدام خواهد بود داوطلبان تقاضای خودرا (بادستخط خود به‌انگلیسی) به‌آدرس شرکت سهامی صنایع تولیدی اشتاد ایران خیابان وصال شیرازی ساختمان‌اشتاد بنویسند .

آ_۲۵۸۶ ۱_۲

Foreign Pharmaceutical *manufacturing* company has vacancy for Pharmacist interested in getting through training in modern pharmaceutical manufacturing.

Application, in English or German together with copies of academic and other qualifications to P.O.B. 11-1544.

هنرپیشه خانم وآقا

کانون هنری پاترا عده‌ای خانم و آقاجهت هنرپیشگی برای بازی‌درفیلم وتاتر می‌پذیرد . احمد کاشانی کارگردان‌تاتر دروازه دولت روبروی پمپ‌بنزین کوچه حمیدالدوله

آ_۳۰۲۴۱

واحد تولیدی مواد نفتی

احتیاج ببازاریاب و فروشنده مجرب و تحصیل کرده ودارای ورقه‌خاتمه خدمت دارد به‌تلفن ۴۴۸۳۵ مراجعه شود

آ_۶۱۰۹۰ ۱_۴

دکتر داروساز جهت

شهرستان تلفن ۳۳۲۱۶۸

آ_۳۰۶۸۹ ۱_ ۳

آگهی استخدام تلفنچی

یکی از موسسات به۵ نفر تلفنچی بامشخصات زیرنیازمند است :

۱ـمدرك تحصیلی دیپلم کامل متوسطه
۲ـحداکثر سن ۳۰سال
۳ـانجام خدمت زیرپرچم یابرك معافیت سربازی(غیرازمعافیت‌پزشکی)
۴ـدارابودن سابقه‌کار

داوطلبان واجد شرایط میتوانند تقاضانامه خودرا باذکر مشخصات فوق‌الذکر و نشانی کامل حداکثر تاتاریخ۱۵ر۱۰ر۱۳۴۷ توسط پست به‌نشانی تهران‌صندوق‌پستی۱۳۸۷ر۱۴ ارسال دارند

آ_۶۱۲۵۲ ۱_۳

آگهی استخدام

یکی از موسسات به۱۰نفرخدمتگزار بامشخصات زیر نیازمند است :

۱ـمدرك تحصیلی سیکل اول متوسطه
۲ـحداکثر سن ۳۰سال
۳ـانجام خدمت زیرپرچم یابرك معافیت سربازی (غیر از معافیت پزشکی)

داوطلبان واجد شرایط میتوانند تقاضانامه خودرا باذکر مشخصات فوق‌الذکر و نشانی کامل حداکثر تاتاریخ۱۵ر۱۰ر۴۷ توسط‌پست به‌نشانی تهران صندوق پستی ۱۳۸۷ر۱۴ارسال دارند .

آ_۶۱۲۵۴ ۱_۳

یکنفر کارگر درستکار

و باسواد وارد درکار چاپ ازالید برای تمام وقت استخدام میشود .

تلفن ۳۳۲۳۷۷

آ_۳۰۶۰۷ ۳ ۱_۲

گمشده

گذرنامه اینجانب

جهانگیرابن‌یامین رشتی یك‌هفته‌است گم شده از یابنده تقاضامیشودبتلفن ۴۱۸۳۵ مراجعه و مژدگانی دریافت دارد

آ_۳۰۷۸۷

از رضا قوچانی فرزند اینجانب عباس قوچانی ساکن اسفراین (عکس فوق)مدت یکماه است خبری‌نیست . کسانیکه از نامبرده خبر دارند خواهشمند است توسط‌نامه‌به‌اسفراین عباس قوچانی اطلاع‌دهند .

آ_۳۰۷۹۹

جویای کار

مهندس راه و ساختمان

جویای کار بعد از ظهرهاست

تلفن ۶۱۲۵۳۱

آموزگاری دارای

۹سال سابقه تدریس از ساعت۴بعداز ظهر ببعد آماده تدریس‌درآموزشگاه های ملی صبحها تلفن ۲۷۰۹۸

حسابدار ورزیده

باسابقه‌بسیارروشن‌دارای‌تسلط به امور تجارتی و بازرگانی آماده‌خدمت دریکی‌از شرکت‌های‌ملی‌یاوابسته به دولت می‌باشد براهنمای شماره ۳۳۷ روزنامه اطلاعات مراجعه فرمائید

آ_۳۰۸۳۱ ۱_۲

حسابدار دوبل

جوانی دیپلمه‌صحیح‌ها آماده کار است براهنمای ۳۳۹ اطلاعات مراجعه نمود .

آ_۳۰۸۸۷

پیدا شده

یکعدد ساك دستی در چهارراه مخبرالدوله پیدا شده محتوی ۲ عدد پیراهن زنانه نیمه تمام‌ویك قواره‌پارچه زنانه به‌تلفن ۷۹۱۳۷۸ مراجعه شود

تلفنهای روزنامه اطلاعات

سماره‌های جدید
تلفن‌های اطلاعات

شماره‌های جدید تلفنهای موسسه اطلاعات شرح زیر میباشد :

تلفنخانه	۳۱۱۰۷۱
سردبیر روزنامه	۳۱۱۲۱۰
سرویس اقتصادی - سیاسی	۳۱۱۲۱۱
سرویس حوادث	۳۱۱۲۱۲
شعبه آگهی‌ها	۳۱۱۲۱۳
نیازمندیها	۳۱۱۲۲۰
نیازمندیها	۳۱۱۲۲۴
سازمان تنظیم آگهی	۳۱۱۲۱۴
سازمان تنظیم آگهی	۳۱۱۲۱۵
آگهی سینمائی	۳۱۱۲۱۶
سازمان شهرستانها	۳۱۱۲۰۱
سازمان شهرستانها	۳۱۱۲۰۲
سازمان شهرستانها	۳۱۱۲۰۳
آگهی شهرستانها	۳۱۱۲۲۱
اطلاعات هفتگی	۳۱۱۲۰۴
اطلاعات بانوان	۳۱۱۲۰۰
اطلاعات جوانان	۳۱۱۲۰۵
اطلاعات‌دختران‌وپسران	۳۱۱۲۰۶
مجله‌الاخاء	۳۱۱۲۲۲
اطلاعات سالانه	۳۱۱۲۱۹
ژورنال دوتهران و تهران جرنال	۳۱۱۲۱۸
اپونمان ژورنال دوتهران	۳۱۱۲۱۷
آگهی مجلات	۳۱۱۲۰۸
آگهی تهران جرنال و ژورنال‌دو تهران	۳۱۱۲۲۳

صاحب امتیاز و مدیر مسئول
عباس مسعودی
خیابان خیام - ایران چاپ
تلفنخانه اطلاعات ۳۱۱۰۷۰تا ۳۱۱۰۸۴
شعبه‌آگهی‌ها ۳۱۱۲۱۳
نیازمندیها ۳۱۱۲۲۰

تعمیرات

تعمیرگاه‌تلویزیون الکترون تلفن ۷۶۳۶۸۲

آماده برای نصب کنورتور جهت فرستنده دولتی و آموزش و پرورش روی هر نوع تلویزیون و تعمیر تلویزیون آرسی‌آی- شاوب‌لورنس تلفنکن . سیبیر- فیلیپس و سایر مارکها سرویس مجهز وسیار در منزل نویژه شمیرانات

۱ـ۱۵ آ_۱۷۴۹

اهم الکترونیك سرویس تعمیر تلویزیون های شاوب‌لورنس - آر،تی، آی

فیلیپس - تلفنکن - گروندیك‌و نصب‌کنورتور تلفن ۶۲۴۸۱۷

آ_۲۵۹۴ ۱_۱۰

شرکت سهامی رادیو تلویزیون ایران

جهت‌نصب کنورتورو‌تعمیر تلویزیون های R.C.A. R.T.I که‌تحت نظر متخصصین کار آزموده‌انجام میگیرد به تعمیرگاه خودقان به شماره های ۹۰۳۱۹ ، ۹۰۳۲۰ و ۹۰۳۲۱ مراجعه نمائید .

تعمیرگاه تلویزیون غرب

باسابقه درخشان زیر نظر متخصص محرب تعمیر انواع‌تلویزیون و نصب کنورتوراتوماتیك آلمانی‌با سرویس سیار تلفن ۷۵۴۵۰

آ_۱۹۱۷ ۱_۲۶

تعمیرگاه‌نخجوانی بجیدر ۷۲۳۳۶

۱ـ۲۶ آ_۱۵۴۶

شرکت مهندسین تلویزیون

سرویس سیار در تمام شهر تعمیرات انواع تلویزیون و دستگاه‌های الکترونیك باکارمزد کم ۶۱۱۲۳۴

آ_۲۲۷۶ ۱_۳۰

سرویس تلویزیون R.C.A

تعمیر انواع تلویزیون ۴۸۵۳۳

آ_۲۲۷۴ ۱_۳۰

سرویس انواع تلویزیون

درتمام ساعات برنامه ۶۴۳۴۸

آ_۲۲۷۵ ۱_۳۰

سرویس‌ونصب‌انواع‌بخاری

آبگرمکن و کولر کانال کشی ساختمان تلفن ۷۶۵۲۶۴

۱ـ۲۰ آ_۲۳۴۵

سرویس تلویزیون گارانتی

تعمیر تلویزیونهای سیبیرا B.C.A اداجنرال الکتریك تلفونکن ونصب کنورتورر تمام نقاط تهران بویژه شمیرانات تلفن ۶۲۸۳۷۱

۱ـ۲۶ آ_۲۲۶۵

خشکشوئی‌ها

خشك شوئی‌مونترال‌اکسپرس

بامدرنترین ماشین‌آلات افتتاح‌شد هرنوع لباس بویژه سنك دوزی‌وجیر وهرنوع کفش چکمه و کیف جیر را باتضمین می‌پذیرد تلفن ۶۲۴۱۸۱ آدرس خیابان ویلا چهارراه۴۰متری کریمخان زند

آ_۲۵۶۸ ۱_۳

خشك شوئی گیشا تلفن ۶۲۹۹۸۲

رضایت خاطر مشتریان محترم را جلب مینماید خیابان آریامهرمقابل خیابان کاج

غیر از جمعه همه روز سرویس مجهز خشك‌شوئی ایتال اکسپرس درشرق تهران‌باتلفن۷۴۵۱۸ درخدمت‌شماست. آدرس فرح‌آباد ژاله - ایستگاه‌حمام

خشك شوئی ژاندارك

خیابان شاهرضا اول وصال شیرازی تلفن۴۸۱۶۹

آ_۵۱۷

خشك شوئی بهار

مجهز ومدرن میدان بهارستان تلفن ۳۳۸۱۲۷

آ_۵۱۸

شرکت خشك شوئی تاراوا

خیابان روزولت مقابل دانشسرای‌عالی شماره ۱۵۴ تلفن ۶۱۳۵۳۰

آ_۵۱۹

خشك شوئی ب‌ب اکسپرس

مجهز بدستگاه های تمیز کننده باسیستم بووه مجهز به داروی‌پرولان وامپرمآب خیابان قدیم شمیران‌اوایل عباس‌آباد سیمتری نظامی‌تلفن۷۴۵۰۰

آ_۵۲۰

خشك شوئی هلگا

خیابان سی‌متری چهارراه تیر تلفن ۴۵۶۲۷

متفرقه

شبان

نمایندگی کل بیمه قبول انواع بیمه های‌باربری، آتش سوزی، عمر حوادث، اتومبیل و غیره خیابان شاه ساختمان رویال طبقه پنجم تلفن های ۴۵۴۶۵ و ۴۲۸۶۷ و۴۶۷۳۲ باستثناء روز های جمعه و شنبه .

آ_۵۰۰

TRADE MARK

۱ـامیریه : خیابان‌پهلوی‌چهارراه معزالسلطان(شماره ۵)
۲ـ سلسبیل : خیابان رودکی چهارراه سعدی (شماره ۶)
۳ـ شهناز : خیابان شهرستانی (شماره ۱۵)
۴ـ میدان شوش (شماره ۱۶)
۵ـخیابان شاه جنب کوچه لاله (شماره ۱۸)
۶ـقلهك : جنب خیابان دولت (شماره ۱۹)
۷ـ خیابان خیام : روبروی سید نصرالدین (شماره ۲۱)
۸ـشهرری : میدان محمد رضاشاه (شماره ۳۳)
۹ـمیدان خراسان : (شماره ۳۴)
۱۰ـراه‌آهن مقابل انبارتوشه(شماره ۳۵)

آ_۴۸۰

در بازکن برقی

۳۸۰۰ ریال نقد و اقساط اسلامبول بازار کمپانی طبقه‌سوم پلاك۲۲۰ تلفن ۳۳۷۴۳۷

آ_۲۵۸۷ ۱_۱۰

واریز بدهی بانکی

و مشکلات بانکی تلفن ۳۰۴۳۱۴

آ_۲۵۹۲ ۱_۱۰

فروشگاه دنیای چادر

فروشگاه چادر و برزنت امیرکبیر جنب‌ایران‌پیما تلفن ۳۱۲۲۷۷

آ_۴۱۷

تلفن ۳ بدون واسطه

با۳۰۴۹۲۹ تماس بگیرید

آ_۳۰۸۵۵ ۱_۳

جوجه کباب حاتم

HATAM
حاتم

همه شب درسالن مجلل حاتم باعالیترین جوجه کباب از میهمانان خود شاهانه پذیرائی کنید .
جاده پهلوی جوجه کباب حاتم
تلفن ۶۲۲۲۸۱

آ_۵۱۷

باربری‌ها

اتوبار صابر

حمل ونقل به‌تمام نقاط ایران - آدرس خیابان شوش میدان زاهدی تلفن‌های ۲۷۵۷۵ و۲۷۴۶۴ و۵۵۰۲۶

آ_۵۶۵

جی‌بار

بارکش شهر و حومه . آهن‌کش. کامیون . کامیونت . وانت‌وجرثقیل. تهران اول سی‌متری پادگان‌جی‌تلفن ۹۵۸۸۰

آ_۵۶۳

باربری جهان

حمل‌بار بتمام نقاط ایران میدان شوش اول خیابان رزم‌آرا تلفن‌های- ۵۵۴۳۲ و۵۳۶۸۷

آ_۵۶۲

جرثقیل‌ها

جرثقیل‌ساحل تلفن۵۸۰۱۶۴

دارنده جرثقیل‌های سبك تهران- خیابان شوش‌میدان غار

آ_۵۶۱

جرثقیل اتفاق

دارنده جرثقیلهای هیدرولیك - گردان -بالابرد و ثابت سنگین‌وسبك ضمنا تلفن‌های جدیدجرثقیل‌اتفاق ۳۱۰۷۳۱ و ۳۱۳۹۰۲ می‌باشد .

آ_۵۶۴

راهنمای پزشکی اطلاعات

متخصص جراحی مغز

دکتر محمود عالم - متخصص جراحی مغز و اعصاب
چهار راه شاه اول سیمرغ تلفن ۶۱۱۲۱۲ و ۷۵۸۶۴۳

فیزیوتراپی

دکتر قیصر درمان فلج ها - دردهای عصبی و عضلانی روماتیسم و ساتیك تخت حمشید چهارراه‌سپهر کوچه آفتاب تلفن ۷۶۵۶۱۴

متخصصین بیماری پوست

دکتر نوری ، متخصص بیماریهای پوست و موی سر تلفن ۴۳۴۷۳۲
جاده قدیم شمیران باغ صبا ایستگاه سلیم ۳تا۵ بقیه‌باتعیین‌وقت‌قبلی

دکتر خشنود ، متخصص بیماری های پوست
شاهرضا مقابل لاله‌زار نو تلفن ۴۹۶۳۲ بذیرائی با تعیین وقت‌قبلی

موی سر - پوست دکترمرتضی سر فراز

باجدید ترین وسائل درمانی مربوطه از امریکا مراجعت نموده خیابان قدیم شمیران ، سبد خندان بذیرائی صبح و عصر

متخصص بیماری ریوی و سل

دکتر هوشنك طبیب‌زاده خیابان بهلوی نزدیك سینما مهتاب۴۰۵۰۲

مفاصل‌استخوان-متخصص ارتوپدی

دکتر کیوان گوهر درخشان - خیابان کاخ جنوبی
کوچه هلالی شماره ۱۱ بذیرائی ۵ تا ۸ بعد از ظهر تلفن ۴۱۷۰۴

متخصص امراض زنان

دکتر افتخار سنجر بذیرائی بعد از ظهر ها چهار راه شاه‌کوچه‌سیمرغ
تلفن ۴۴۲۸۹ - ۶۱۱۰۸۵ - ۶۳۲۷۷۰

متخصصین‌بیماری چشم

دکتر نبوی متخصص چشم
خیابان بهلوی پائین چهار راه شاه کوچه ملك ۲ تا ۵ بعد از ظهر

دکتر هوشنك برجیس جراح ومتخصص چشم از امریکا
دارای تخصص در عینك نامرئی خیابان بزرگمهر شماره ۹ تلفن ۶۹۰۱۲ بذیرائی صبح و عصر

متخصصین بیماری خون

دکتر نصرت‌الله گرجی از دانشگاه باریس دروازه دولت۳۳۴۳۸۹

متخصصین بیماری جهاز هاضمه

بیماریهای معده ، کبد ورود، بواسیر بدون عمل جراحی‌دکتررفیعی متخصص از دانشگاه باریس جامی اول کوچه باریس تلفن ۴۸۱۸۹

درمان بواسیر بدون جراحی ، فیستول ، فیسور با متد موثر دکتر عباس نیك نژاد خیابان گرگان جنوبی گرامی عصر ها تلفن ۷۵۵۷۷۵

بیماریهای رماتیسمی

دکتر ناصر برجیس صبح و عصر خیابان سپه چهارراه پهلوی

درمان فلج -روماتیسم و فشار خون

باروش هموپاتیك بسابقه درایران‌دکتر حسن بهره‌مند از دانشگاه‌هند باچهل‌سال‌سابقه سعدی‌شمال بیمه۳۰۱۶۱۷ و ۸۶۳۲۸

بیماری های داخلی

دکتر فرنوش داخلی بوست و تناسلی امیریه اول منیریه صبح وعصر ۴۸۵۵۵

دکتر سید محمدکاظم‌طباطبائی‌تجریش متخصص و استادیار بیماری های داخلی ، میدان سریل اول مقصودبك تلفن ۸۵۳۵۶

ترك‌تریاك‌وهروئین

دکتر صفائی با ۲۹ سال سابقه و متدجدید بستری و سرپائی سعدی شمالی جنب بانك بیمه ۳۰۴۱۵۳

متخصص جراحی عمومی و شکسته‌بندی

دکتر رضا فرهومند متخصص‌جراحی عمومی‌و شکسته‌بندی از آلمان‌میدان شهناز اول‌خیابان شاه شاهرضا بذیرائی از ساعت ۴تا ۸ بعدازظهر . تلفن ۷۲۹۰۴

دندانپزشکان

دکتر مسعود برجیس تخت‌جمشید مقابل سفارت آمریکاتلفن۷۷۱۵۰۰و ۷۶۱۴۰۶

بیماریهای آمیزشی

دکتر یحیی صدری
بیماریهای‌آمیزشی‌ومجاری‌ادرار ، میدان‌بهارستان خیابان‌صفی‌علیشاه

دکتر معانی - بیماریهای آمیزشی ، فردوسی مقابل بانك‌ملی پس‌انداز

دکترمحمدرضامسدد - بیماری‌های آمیزشی - دروازه دولت ۳۳۴۳۸۹

دکترجناب‌زاده‌بیماریهای‌آمیزشی‌خیابان منوچهری مقابل کوچه‌ژاندارك

دکتر احتیاطی دیپلمه امریکا
بیماریهای آمیزشی ، مجاری ادرار سپه چهار راه بهلوی‌تلفن۶۸۴۸۷

داروخانه‌ها

داروخانه شبانه روزی تخت جمشید
در تمام ساعات شبانه روزی در خدمت شما است تلفن ۶۸۱۰۱و۶۷۸۲۳

داروخانه شبانه روزی پارس
جاده بهلوی شمال پارك ساعی تلفن ۶۲۰۲۷۹ و ۶۲۹۴۹۱

داروخانه مهران شیرو خورشیدچهار راه استخر تلفن ۹۰۴۰۷

نیازمندیهای پراکنده

تلفن ۳۱۱۲۲۰ ـ ۳۱۱۲۲۳

خرید و فروش اثاثیه

خرید

فرش کیهان تلفن ۷۶۳۷۷۶
انواع قالی وقالیچه کهنه‌ونو
مخصوصا قالی‌های سنگین قیمت راخریداریم بهتر است برای معاملات هرنوع فرش باسازمان فرش کیهان تماس بگیرید چون مشاورما مجانا در اختیار شما خواهد بود.
۱ـ۳۰ آ_۲۱۵۲

فرش رضوی ۷۶۴۸۰۰
روزولت میدان ۲۵ شهریور خریدار فرشهای نو و کهنه صادراتی تحت نظر کار شناس مطلع با قیمت منصفانه می‌باشد موقع خرید و فروش باتلفن ۷۶۴۸۰۰ مکالمه فرمائید.

فرش گلشن تلفنهای ۶۲۸۳۵۵ و ۶۲۱۴۲۱
انواع فرشهای‌نو از تمام شهرستان ها موجود میباشد. قیمت یك کلام در ضمن فرش نو و کهنه‌خریداریم
۱ـ۲۶ ـ۲۲۸۱

فرش اردیبهشت تلفن ۶۸۱۶۴
بابول نقد و قیمت عالی فرشهای کهنه را خریداریم شاه چهارراه اردیبهشت پلاك ۳۳۳ ـ اسدی
۱ـ۰ ۳ آ_۲۲۶۳

فرش میمنت (عطابخشی)
بهترین خریدارفرشهای کهنه و فروشنده عالیترین فرشهای بافت ایران نقدواقساط تلفن ۹۴۷۱۵
۱ـ۲۵ ا_۱۵۶۸

فروشگاه معینی
علاوه بر خرید قالی کهنه‌شمافرش راباصدی ۲۰ تخفیف عرضه می‌نماید سرای بوعلی جنب بانك‌سپه شماره ۳۷ تلفن ۲۸۹۶۴
۱ـ۲۶ ا_۱۹۹۵

فروشگاه و نمایشگاه آسیا
یخچال ـ تلویزیون ـ اجاق گاز و فرش عادلانه خریداریم شاه ـ چهار راه پیروز تلفن ۶۱۲۸۳۲
۱ـ۲۶ آ_۱۷۴۸

فروشگاه‌صفا تلفن ۳۵۲۸۷۶
کلیه لوازم منزل شما را در اسرع وقت با اطلاع تلفنی در محل نقدا عادلانه خریداری مینماید.

فروشگاه‌فرش‌شریفی ۳۵۱۸۰۳
همه‌نوع فرشهای کهنه و نو بانضمام یخچالهای نفتی وبرقی شماراعادلانه خریدار است.
۱ـ۳۰ آ_۲۵۲۷

فرش طوسی تلفن ۷۵۹۰۲۹
قالی و قالیچه کهنه شما را برای صادرات از سایرین بهتر میخرد
۱ـ۲۵ ا_۲۴۸۵

فروشگاه آرمان تلفن ۶۹۶۲۳
بهترین خریدار فرشهای تلویزیون فرش چراغ گاز و هرنوع یخچال نفتی
۶ـ۲ آ_۲۱۱۳

فروشگاه سعید ـ سرچشمه
خریدار اثاث خانگی، فرشهای سنگین، قیمت ۳۳۸۶۶۷ و ۲۳۳۷۶
۱ـ۶ ۲ آ_۲۲۶۶

فروشگاه خالقی
تلفن های ۳۰۳۰۸۰ و ۳۵۲۰۹۰
فرش کهنه و نو ویخچال.تلویزیون و لوازم منزل شما را خریداریم
۱ـ۳۰ آ_۳۳۵۱

فرش فروردین تلفن ۴۳۰۸۵
بهترین خریدار فرش های کهنه ونو
۱ـ۶ ۲ آ_۲۲۶۴

فروشگاه آریا ۴۹۳۹۳
بهترین خریدار یخچال برقی، نفتی، فرش، تلویزیون، خیابان‌شاه
۱ـ۱۵ ا_۲۲۲۹

فرش شایان تلفن ۶۱۳۳۸۱
خریدار انواع فرشهای کهنه و نو
آ_۲۵۵۳ ۱ـ۶ ۲

فرش روزولت تلفن ۷۰۷۴۳
فرشهای کهنه شمارا نقداخریدار وبافرشهای نو معاوضه‌مینماید‌خیابان روزولت چهارراه تخت طاوس
آ_۲۶۱۶ ۱ـ۲

فروش

فرش برلیان
فرش های کهنه وقدیمی شمارا به قیمت خوب خریداری و با عالی‌ترین فرش های نو معاوضه مینماید ضمنا انواع‌فرش های کاشان، تبریز، کرمان، اصفهان ونائین را با تسهیلات بیسابقه در اختیار شما میگذارد.
عباس آباد فرح شمالی تلفن ۷۶۰۶۳۴

فروشگاه برادر تلفن ۹۲۶۴۲
فروشنده لوازم منزل از قبیل یخچال تلویزیون، کولر رادیوگرام آبگرمکن بخاری لباسشوئی و غیره
آ_۲۶۰۷ ۱ـ ۵

حراج
بمناسبت روزمادر و حراج **سالیانه فروشگاههای کادو وبلور بارفتن**
کلیه اجناس‌لوکس کریستال بلور و چینی‌جات و انواع لوستر را از بیستم آذر ماه جاری لغایت پانزدهم دیماه حراج مینماید.
لاله‌زار ـ اول کوچه برلن
۱ـ۱۰ آ_ ۲۶۷۰

لوازم منزل

ایران صنعت
سازنده لوازم فلزی صندوق نسوز لوازم دفتری آبگرمکن سفارشات فلزی‌پذیرفته میشود تهران‌نو ایستگاه پل ایران صنعت تلگرافی جمشیدی تلفن های ۷۹۰۴۳۴ ـ ۷۹۱۰۸۶

فرش نائین
که از بهترین صنایع ظریف ایران باستان است در عصر طلائی که مورد توجه اعلیحضرت همایون شاهنشاه آریامهر در نمایشگاه شیراز و نمایشگاه صنعتی آبان ۴۶ قرار گرفته برنگهای نباتی وبافت‌ریزو نقشه‌های اصیل بقواره‌های مختلف و رنگهای گوناگون که درداخل کشور واکثر ممالك دنیا شهرت فراوانی دارد در اختیار خریداران محترم قرار میدهد
تهران ـ بازار سرای بوعلی‌پلاك ۴۴ تلفن ۲۶۰۶۵
آ_۴۱۱

سمساری وامانت فروشی جعفر زاده
کلیه لوازم منزل شما را باعادلانه ترین قیمت خریداری مینماید قلهك جنب پاساژ سوزان تلفن ۸۶۵۲۹
آ_۴۳۹

فرش جعفری در شمیرانات
مرکز خرید و فروش و معاوضه انواع و اقسام فرشهای نو و کهنه جاده قدیم شمیران ـ پل‌رومی ـ قیطریه تلفن ۸۳۱۲۱
آ_۴۴۰

کیهان فلز کارخانه تولیدکننده
سازنده عالیترین قفسه‌های بازشوی پیچ‌و مهره‌ای در ایران اول خیابان قدیم‌شمیران شماره ۴۱ تلفن ۷۱۰۷۸
۴۱۲

فروشگاه سانترال
عرضه کننده کالای درجه یك یخچال، تلویزیون، رادیو گرام، ماشین رختشوئی، اجاق‌گاز، چرخ خیاطی، ضبط‌صوت و کلیه لوازم مدرن زندگی ما نازلترین قیمت. شاهرضا بین چهارراه گرگان وپل چوبی تلفن ۷۴۷۴۳
آ_۴۱۴

فروشگاه نگین
عرضه کننده بهترین کالای زندگی یخچال، تلویزیون، اجاق گاز، ضبط‌صوت، رادیوگرام، اجناس کادوئی و لوکس را بانازلترین‌قیمت نقد واقساط دراختیار شماقرارمیدهد
تلفن ۳۵۱۳۵۸
آ_۴۱۵

نمایشگاه های مبل

پیراهن مبل ۳۳۹۵۰۵
تعویض پارچه‌مبل ۳۳۹۵۰۵
پرده دوزی شهرزاد ۳۳۹۵۰۵
۱ـ۲۶ آ_۲۳۱۲۱

پرده دوزی ارجمند ۳۳۱۰۳۷۰
۱ـ۲۶ آ_۱۹۸۳

شما وقتیکه در :
حراج
مبل ایتال استیل خرید می کنید یك :
گلدان کریستال
نیز بشما تقدیم‌میگردد
چنانچه خرید هم نکنید در موقع خروج یك کادوی زیبا مجانا به شما تقدیم میشود نمایشگاه بزرك مبل ایتال‌استیل بمناسبت فرارسیدن‌سال ۶۹ کلیه مبلمان‌خودرا حراج‌میکنددر این حراج‌بزرك انواع مبل‌های جدید و سرویسهای اطاق خواب و میز و صندلی های نهارخوری‌وسایر مبلمان دیگر منزل که در استحکام وزیبائی بی‌نظیر است به ارزانترین‌وسهلترین شرایط.

حراج میگردد
نشانی : شاهرضا مقابل دانشگاه نمایشگاه مبل ایتال استیل تلفن ۶۱۳۶۳۶
آ_۴۳۸

نمایشگاه مبل امکا
سازنده مدرنترین مبلمان سالن. اطاق‌خواب و اطاق‌پذیرائی. دفتر کاروانواع پارتیشن بلوار الیزابت روبروی پارك‌فرح شماره ۳۱۲ تلفن ۶۷۲۲۸
۴۱۳

نمایشگاه مبل ابتکار ۹۵۳۷۲۶
همه‌نوع مبلمان مدرن نقد واقساط بفروش میرسد از این نمایشگاه‌دیدن فرمائید سلسبیل مقابل سینما خرم
آ_۲۶۲۴

شستشوی مبل و فرش‌کلین سرویس مهرمبتکر پیشرو
نظافت مبل و فرش در جای خودبا مواد آزمایش شده با دستگاه منحصر بفرد تلفن ۹۵۲۵۴۶

شستشوی مبل وفرش‌ساحل
نظافت مبلمان‌و پلیش وسیله‌دستگاه برقی در جای خود تلفن ۹۱۵۶۵
۱ـ۲۶ آ_۱۹۶۰

شستشوی مبل وفرش‌ادیب
مبل‌و و فرش‌و تشك های‌ماشین درجای‌خودتمیز مینماید‌تلفن ۹۵۲۴۵۴
۱ـ۲۶ آ_۱۹۶۱

دوراکلین سرویس بین‌المللی آمریکا
و وابسته به‌کارخانجات خشك‌شوئی تاول‌ماستر ایران مبلمان وفرش صندلی و سقف اتومبیل شمارا در محل بدون شکافتن بامواد‌خارجی ودستگاه های اتوماتیك تمیز مینماید تلفن های ۷۵۸۳۹۵ و ۷۵۸۳۹۶
۱ـ۱۵ آ_۲۰۱۷

آنتن تلویزیون

آنتن تمام کانال‌خارجی
موجود نصب مجانی ۷۵۴۵۰
۱ـ۱۵ ا_۲۳۴۸

برای ساختمان شما

رفع گرفتگی لوله ساختمان در ۲ دقیقه سازمان تراکم تلفن ۸۸۱۶۸۱

نقاشی ساختمانی جانفدا
فوری ارزان باقساط ۷۸۱۹۷۷
۱ـ۳۰ ا_۲۶۷۴

رفع گرفتگی هرنوع لوله ساختمانی
باد ستگاه تراکم هوا ـ تلفن ۷۸۷۲۷

سرامیك ایران
بالعاب در رنگهای مختلف
سرامیك زهره ۴۷۰ ریال
سرامیك صدف ۴۷۰ ریال
سرامیك زمرد ۴۷۰ ریال
سرامیك شبق ۴۷۰ ریال
سرامیك الماس نمره ۱ ۶۲۰ ریال
سرامیك یاقوت ۵۵۰ ریال
سرامیك مروارید ۸۴۰ ریال
اجرت نصب در تهران ۱۰۰ ریال‌هر متر مربع اجرت نصب از ۱۵ متر کمتر مترمربع ۱۵۰ ریال
خیابان شاه پاساژ آلومینیوم طبقه ششم تلفن ۲و۶۵۶۲۱ و ۶۴۴۸۰
آ_۳۶۴

لوله بازکنی فاضل آب
باد ستگاه تراکم هوا
تلفن ۷۶۳۲۸۶

لوله بازکنی فاضل آب
باد ستگاه تراکم هوا
تلفن ۶۴۶۳۵

داروخانه‌ها

داروخانه فروهر
تهران‌نو ایستگاه مسجد
تلفن ۷۹۰۶۶۴
۱ـ۴ آ_۵۹۸۹۲

داروخانه سلامت
خیابان امیر کبیر ۳۰۲۶۸۱
آ_۳۵۸

داروخانه دکتر نجات
شاه جنب کوچه یغما پلاك ۹۷
تلفن ۶۶۳۸۶
آ_۳۵۹

داروخانه نرمال
نادری چهار راه قوام‌السلطنه
تلفن ۴۴۵۹۹
آ_۳۶۲

داروخانه شبانه روزی‌مرجان
خیابان خوش تلفن ۳۳۹۵۸۱
آ_۳۶۰

داروخانه مدیکال
پهلوی مقابل سینما امپایر
۶۲۶۶۶۶ آ_۳۶۱

اولین داروخانه شبانه روزی آمریکائی
چهارراه‌پهلوی شاهرضا ۴۵۲۹۰
آ_۳۶۳

داروخانه شبانه روزی بنژامین
تهران‌نو ایستگاه پل تلفن ۷۹۲۰۳۰
آ_۵۱۲

شرکتهای ساختمانی

تهیه نقشه‌و نظارت‌ساختمان تلفن ۶۲۱۱۱۰
۱ـ۱۵ ا_۲۳۳۰

متفرقه

انواع کاغذ دیواری ۷۵۸۶۵۸
آ_۶۰۷۷۰ ۱ـ۲۰

دکوراسیون بهرام
انواع پارچه پرده و دوخت‌پرده فلزی و لوازم پرده پارچه‌ای سعدی شمالی اول کوچه بخارا جنب بیمه تلفن ۳۳۵۶۸۰
آ_۲۵۸۳ ۱ـ۲

تخفیف مخصوص کریسمس

اگر می‌خواهید درایام کریسمس وسال نو مسیحی برای دوستان خود هدیه‌ای مناسب انتخاب کنید بهتر است قبلاز فروشگاه مرکز صنایع دستی دیدن نمائید زیرا طراحان و کارشناسان مرکزباتهیه‌وگردآوری بهترین و زیباترین فرآورده های دستی کار شمارادر انتخاب هدیه‌که نمایشگر ذوق‌وسلیقه شماست آسان کرده است ضمنا بهمین‌مناسبت از روز سه‌شنبه پنجم آذرماه تاپایان سال ۱۹۶۸ برای‌خریداران ۱۰درصد تخفیف منظور شده است.
نشانی ـ خیابان تخت‌جمشید‌مقابل سفارت آمریکا.
آ_۳۷۵

باتلفن ۳۱۰۴۷۷
عکاسی رنگین کمان تماس بگیرید بنفع شماست آ_۳۰۷۰۳ ۱ـ۷

نان گلوتن

تهیه کننده انواع نانهای بی‌نمك وضدچاقی انواع تست های بی‌نمك وبانمك. انواع نان شیرینی ونان سوخاری و نان‌سفید.
خیابان شاه‌روبروی یغماتلفن ۶۶۹۱۴
آ_۳۷۸

شرکت سهامی کشت وداشت وبرداشت
به‌پیروی ازمنویات شاهنشاه آریامهر شرکتی باسازمان مجهز واسلوب صحیح با متخصصین و مهندسین کارآزموده کشاورزی و ماشین‌آلات مدرن عملیات مربوطه به زراعت چغندرقند وسایر نباتات را بصورت مکانیزه برای سال جاری و آینده بنحو احسن تضمین و قرارداد لازم را منعقدنماید‌تلفن ۳۰۲۵۲۶ آدرس: خیابان سعدی جنوبی مقابل بانك ملی شعبه سعدی کوچه بهرامی‌پلاك ۱۹ طبقه دوم شرکت سهامی کشت وداشت وبرداشت.

تانکر سازی لوپ
تانکراز ۵۰۰ تا ۵۰۰۰۰۰ لیتر موجود سفارشات ۴۸ ساعته انجام میگردد خیابان قزوین تلفن ۹۴۴۱۴
۱ـ۲۶ آ_۲۴۷۳

فاستونی های اعلای خارجی. محصولات اقشار یزد در فروشگاه اختصاصی یزد و کلیه فروشگاه‌های معتبر تهران و شهرستان ها در دسترس عموم می‌باشد.
فروشگاه مرکزی. کارخانجات اقشار یزد خیابان شاه بین چهارراه شاه و شیخ‌هادی.
آ_۴۷۸

شماره جدید تلفن جرثقیل اتفاق ۳۱۰۷۳۱ و ۳۱۳۹۱۲ میباشد
۱ـ۲۶ آ_۲۴۸۴

تجریش ـ عینك‌سازی بابك
سازنده عینکهای طبی و آفتابی خیابان شهرداری نزدیك‌پل‌تجریش تلفن ۸۵۱۷۹۸

دکوراسیون شاهرخ

اگر میخواهید دکوراسیون‌منزل خود را دارید به‌دکوراسیون شاهرخ کنید یا خیال تعویض دکوراسیون خود را دارید دکوراسیون شاهرخ که دارای مجرب ترین دکوراتورها می‌باشد مراجعه نمائید چون‌مطمئنا دکوراسیون خانه شما را به بهترین وجه و با حداقل قیمت تضمین می‌کند.
آدرس ـ خیابان سپهبد زاهدی‌ـ چهار راه ثریا شماره ۱۰۷ تلفن ۶۶۰۷۶
آ_۴۴۳

محصولات‌لاوامراض رامهار میکند

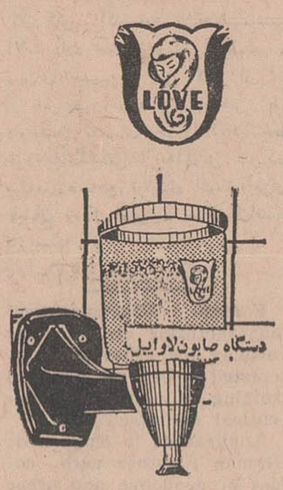

دستشوئی‌های خودرا بامحصولات لاومجهز کنید
۱ـ جاصابون مایع لاواك
۲ـ صابون مایع لاوایل
و انواع دیگر صابونهای مایع
۳ـ جا حوله کاغذی لاور
۴ـ حوله کاغذی لاور
مرکز پخش ـ خیابان اسلامبول ساختمان پلاسکو طبقه ۴ شماره ۳۵۴ تجارتخانه جعفر حریری تلفن ۳۰۵۱۷۱
آ_۴۴۴

تمیز برایت Tamiz Brite

برای تمیز کردن‌لوازم حمام‌و روشوئی تمیز برایت جدیدترین وسیله برای تمیز کردن لوازم آشپزخانه تمیز برایت پاره نمی‌شود وبا مایع‌شستشو کاشی را پاك‌و تمیز می‌نماید. طریقه مصرف : تمیزبرایت راکمی خیس کرده و باپودر مالش روی ظروف آشپزخانه آنهارا بامایع شستشورا روی آن بریزید و باسهولت تمیزمی کند. مرکز پخش شرکت صنعتی پشم فلزی ایران تلفن ۵۲۶۸۹
آ_۳۰۹

تریکو عدل

سازنده انواع بهترین بلوز های مردانه، زنانه و بچگانه بافتنی‌های دلخواه خود را از نوع تریکو های زیبا و قابل شستشوی تریکو عدل انتخاب نمائید.
آدرس : اول بازار آهنگران، بازار صفا.
فروش در کلیه فروشگاههای تهران و شهرستانها تلفن ۲۱۹۱۴

جوراب ـ نی تار
بازیبائی ودوام بیشتر
nittar
مرکز پخش : لاله‌زار ـ پاساژ نور ـ تلفن ۳۰۴۹۷۰

سازمانهای فنی و فرهنگی

ادبیات وربان عربی مسدل بیست ریز میتوانید باروش ابتکاری (دارالعلوم‌العربیه)
(در کمترین)مدت و ارزانترین شهریه عربی را بیاموزید ـ دروازه‌شمیران اول فخرآباد تلفن ۷۳۷۶۶

آموزشگاه استیك (زیبائی)
آرایش ماهدخت (باامتیاز رسمی از مدرسه بین‌المللی) اولین و تنها آموزشگاهی در ایران است که بهنرجویان پس‌از گذراندن یکدوره تخصصی جهت‌پوست دیپلم بین‌المللی استیك میدهد.
نشانی : خیابان نارمك سیمتری اول جویبار تلفن ۷۹۹۹۴

سازمان‌فرهنگی‌کیان ـ دبستان‌روش‌زندگی
بابهترین معلمین ورزش تدریس پیشرفت صد در صد درس و اخلاق دانش آموزان را تضمین می‌نماید.
خیابان ایزنهاور ـ خیابان کسری

آموزشگاه خیاطی نیلوفر
ازاول آذرماه دوره زمستانی خود را شروع کرده و هنرجو می‌پذیرد دفتر آموزشگاه همه‌روزه صبح و عصر دایر است.
بین قصرالدشت و سپه غربی تلفن ۹۱۷۹۳

آموزشگاه آرایش وخیاطی مهران
جهت دوره جدید زمستانی هنرجو می‌پذیرد بفرهنگیان تخفیف داده میشود. شاهپور اول ارامنه تلفن ۵۳۹۴۱

آموزشگاه خیاطی و گلسازی یوسفی
جهت‌دوره زمستانی با متد گرلاوین هنرجو می‌پذیرد ـ بکارمند دولت تخفیف داده میشود. نشانی : قلهك جنب شهرداری تلفن ۱۹۱۰

آموزشگاه آرایش مژه
هنرجو میپذیرد بفرهنگیان تخفیف داده میشود ژاله‌شکوفه کوچه امیری تلفن ۳۳۳۹۹۹

آموزشگاه خیاطی وآرایش‌وماشین‌نویسی موزون
جهت دوره جدید زمستانی هنرجو میپذیرد و در اسرع وقت هنرجویان باخذ گواهینامه نائل مشوند، شاهرضا پل‌چوبی تلفن ۷۵۶۲۲۶

آموزشگاه خیاطی پرتوی
جهت دوره جدید کامل خیاطی بمدت کوتاه برش و دوخت‌بامتد گرلاوین هنرجو می‌پذیرد.
خیابان امیریه مقابل منیریه آموزشگاه پرتوی تلفن ۶۱۱۱۰۱

آموزشگاه ماشین‌نویسی رشدیه
فن تندنویسی و ماشین‌نویسی لاتین را در مدت کوتاهی ماهیانه کنتراتی میاموزد و وسائل استخدام شما را در موسسات فراهم میسازد خیابان آذربایجان، میدان رشدیه تلفن ۹۵۰۳۰۲
آ_۲۹۶

دبستان منصوره (میرزائی‌نارمك) (کرولالها)
نشانی : خیابان چهل‌وششمتری نارمك جنب‌درمانگاه تلفن ۷۹۰۳۶۶
بامتد گلوبال بلژیکی بکودکان کرولال تعلیم داده میشود.
۲ـ۲۹۷

موسسه زیبائی لیلی اعتضادی
کم کردن وزن تا ده کیلو در ماه حمام سونا و پارافین و ماساژ خیابان حقوقی شماره ۱۵۶ تلفن ۷۱۰۵۵
آ_۲۹۸

کلاس تعلیم آرایش آقایان
قابل توجه آقایان محترم
آموزشگاه آرایش و زیبائی روز دارای امتیاز رسمی از وزارت‌آموزش و پرورش ودیپلم تخصصی از پاریس (هامبورك) دارمشتات کلاس ـ تعلیم آرایش وزیبائی بطریق علمی و عملی بااخذ دیپلم فرهنگی ـ نشانی ـ مسیر خط ۱۱۱ ـ انتهای بهار ـ سی‌متری فرح جنوبی‌ایستگاه مسجد تلفن ۷۶۲۹۳۴
آ_۴۷۰

آموزشگاه ماشین نویسی ربانی
تنها موسسه مطمئنی که می‌تواند بامجهزترین وسایل وبهترین متد در محیطی وسیع‌وسالم فن ماشین نویسی فارسی و لاتین را آموخته و شما را برای استخدام فوری در ادارات آماده کند. محل جدید شاه‌آباد مقابل سینما حافظ تلفن ۳۳۷۱۳۵
آ_۴۶۷

آموزشگاه خیاطی وگلسازی واحدی
جهت دوره جدید بامتدگرلاوین هنرجو می‌پذیرد ـ بفرهنگیان‌تخفیف داده می‌شود.
نشانی : میدان عشرت (ضلع شرقی) تلفن ۷۶۳۱۱۴
آ_۴۴۹

بیمارستانها ودرمانگاهها

بیمارستان وزایشگاه میثاقیه
که درمیدان‌کاخ خیابان ایتالیا واقع
ویکی ازقدیمی‌ترین زایشگاه‌های پایتخت می‌باشد اخیرابابیشرفت علم پزشکی ساختمانی بمبلغ ۶میلیون بنانموده که قسمتی از این ساختمان رابه‌بخش رادیولوژی که‌باجدیدترین وسائل علمی‌رادیولوژی که‌در کشور های مترقی جهان میباشد برابری میکند فوق‌الذکر در موقع معاینه مریض از امعاو احشا فیلمبرداری میکند و عینا در تلویزیون مخصوصی میتوان عیوب مریض را مشاهده نمود حال‌آنکه دستگاههای قبل فقط از احشا عکس برمیداشت.
آ_۴۰۱

کلینیك شبانه روزی
(دکترفرخندی ـ دکتر مهدوی)
مجهز بتمام وسایل مدرن‌پزشکی ـ دندانپزشکی ـ مامائی ـ اورژانس در تمام ساعات شبانه‌روز آمادهٔ پذیرائی از بیماران محترم میباشد.
(خیابان قصرالدشت چهارراه آریانا تلفن ۹۱۵۴۹)

احسان
درمانگاه عمومی و اورژانس شبانه روزی بدون تعطیل باهمکاری ۲۶ نفر پزشکان متخصص ومقیم‌دررشته‌های مختلف.
تخت جمشید چهارراه‌ویلا تلفن ۴۶۹۸۲
آ_۲۶۱۹ ۱ـ۴

کمك‌های‌اورژانس‌فوری، پزشکی، مسمومین، جراحی
بیمارستان مجیدی
بلوار خیابان میکده تلفن ۶۲۱۸۱۸ درتمام شبانه روز آماده خدمتگزاری

نیازمندیهای اطلاعات

تلفن ۳۱۱۲۲۰ - ۳۱۱۲۲۴

معاملات املاک و مستغلات و اتومبیل

فروش

خیابان قدیم شمیران
قواره پنجم خانه جنوبی بمساحت ۳۶۰متر ۶۳۰متربنا مهندسی‌ساز۱۰ اطاق ۲زیرزمین دارای لوله کشی شوفاژ کولر آب برق تلفن بعلت مسافرت مالک‌بمبلغ۳۵۰ هزارتومان بفروش میرسد .تلفن ۷۷۰۲۴۱دفتر مسعود مراجعه فرمایند .
۶_۱

تلفن ۴۰۰۰۰ و ۶۰۰۰۰ جاره‌منازل‌بخارجیان‌وفرو ، ویلا - مستغلات و زمین

خرید وفروش اراضی نارمك نهران پارس - پول شرطی
بازرگانی امینی تلفن ۷۹۰۰۹۰
۱_۳۰ آ_۲۱۴۸

محل مجاز جهت گاراژ
برخیابان اسفالته۴۵ متری‌تهران- قزوین (۲کیلومتری سه‌راه آذری) جهت فروش تلفن ۵۱۹۷۲
۱_۷ آ_۳۰۰۰۳

یکباب مغازه
درانتهای فرح‌شمالی بمساحت ۸۰متر باقیمت خوب بفروش میرسدتلفن ۷۷۰۲۷۳
آ_۲۵۵۲ ۱_۱۰

شمال شهر منزل مستغلاتی
دوطبقه باسرویس بفروش میرسد آژانس آسیا جدیده۳۵ ۶۲۷۴۳۵
آ_۲۵۷۲ ۱_۳

سید خندان کوی کاخ
زمین شمالی ۲۸×۱۱ متری۲۲۰ تومان دفتر مسعود تلفن ۷۷۰۲۴۱
آ_۲۵۶۷ ۱_۶

دروس. خیابان احتشامیه
یك قطعه زمین بمساحت ۳۳۰متر ۳۰×۱۱ شمالی بفروش میرسد تلفن ۷۷۰۲۴۱
آ_۲۵۶۶ ۱_۶

زمین مستغلات - ویلا
فروشی تلفن ۳۰۴۳۱۴
۱_۱۰ آ_۲۵۸۹

اراضی جنت آباد باغ‌فیض
کوهك فروشنده‌ایم ۴۵۶۲۵
آ_۲۵۹۳ ۱_۲۶

یکباب منزل دارای چهار
اتاق دوطبقه شمالی‌واقع‌درابتدای‌خیابان ده‌متری گرگان بفروش میرسد تلفن۷۵۸۶۵۸
آ_۶۰۷۶۶ ۱_۳

دفتر رستگار ۸۵۱۶۴۱
خریدار و فروشنده اراضی چیذر . فرمانیه .صاحبقرانیه . آجودانیه . خرید و فروش خانه ویلا درشمیران باامامشورت نمائید
آ_۴۹۵ ۱_۴

آژانس غروی ۸۶۱۸۱
خریدار فوری‌اراضی کاظم‌آباد-مجیدیه مهران-داودیه-چالهرز- مبارك‌آباد
آ_۴۹۴ ۱_۴

دفتر املاك پسران یزدی پهلوی اول‌کوچه سیمرغ
مشاور وارد و مطمئن‌درخریدفروش خانه زمین و مستغلات در شهر و شمیرانات قبل ازخرید هرگونه خانه ویازمین باامامشورت نمائید پسران یزدی تلفن ۶۱۳۹۹۷
آ_۵۰۴

آژانس شایسته تلفن ۳۰۵۳۴۹
آژانس شایسته بورس عمده‌املاك برشمال شهر و شمیرانات آژانس شایسته باکادری مجرب وصلاحیتدار درخدمت شما
آ_۵۰۳

قابل توجه کارخانجات
چندین قطعه زمین بزرك وکوچك درجاده ورامین و جاده قم باسند مالکیت جهت احداث کارخانه وسایر تاسیسات برای فروش موجود است شهرری روبروی امامزاده عبدالله بنگاه توکل تلفن ۵۹۹۹۱
آ_۲۶۲۹ ۱_۸

اراضی گوهردشت را باسند مالکیت وقباله رسمی بخرید و فریب قولنامه را نخورید.
آ_۳۰۸۸۳ ۱_۱۰

قابل توجه ساکنین محترم پایتخت و شهرستانها
درشمال شهرمنازل زیبا شمالی و جنوبی و مستغلاتی کوچك و بزرك بنازلترین قیمت بفروش میرسدتلفن- ۶۴۴۰۴
آ_۲۶۲۸ ۱_۶

سه هکتار باغ مرکبات وتبریزی
در ۱۰کیلومتری چالوس بعلت احتیاج فوری بدون واسطه بفروش میرسد تلفن ۴۷۳۱۹ مهندس‌رادمان
آ_۳۰۸۴۱ ۱_۳

زمین فروشی در چالوس
دوقطعه زمین واقع درمیدان چالوس روبروی پارك کودك بمساحت های ۸۶۰و۴۵۰متربربع عرصه و اعیان باقباله رسمی بفروش میرسد تلفن- ۶۳۰۸۸۲
۱_۳

در داودیه وچالهرز
چندین دستگاه خانه شخصی ساز ویلائی مستغلاتی بفروش میرسدامالك مازیار تلفن‌های۷۷۱۳۶۷_۷۷۲۵۰۴
آ_۲۵۷۰ ۱_۱۳

خریداری میشود

پهلوی دره قشلاق داودیه
قیطریه ولنجك عابدی ۸۵۰۰۹۵
۱_۲۶ آ_۲۰۸۰

اراضی طرشت ۱.م.ام. سی
کوهك، خرگوش‌دره ، باغ فیض، جنت‌اباد ، هاشمی، کن‌جاده کرج، فرحزاد تلفن ۶۱۱۷۷۱
۱_۲۶ آ_۱۸۰۶

آژانس شهرزاد ۸۸۱۷۰۹
خریدو فروش اراضی فرمانیه نشانی : جنب کلانتری ۲ فرمانیه
۱_۲۴ آ_۲۵۳۲

ام .ام.سی حرگوش‌دره
ام . ار .اس جاده کرج۹۴۰۶۹
۱_۲۶ آ_۲۴۰۵

دفتر پارس خریدار زمین
وخانه‌های ویلائی مستغلات در عباس اباد و شمیرانات ۷۶۱۰۵۸
۱_۲۶ آ_۲۲۸۸

کوی مکانیر خریداریم ۷۶۲۶۵۹
۱_۱۰ آ_۲۵۱۷

اراضی خرگوش دره
وردآورد هاشمی ام ام سی خریداریم ۶۷۶۵۷
۱_۵ آ_۲۵۰۵

پهلوی ولنجك زعفرانیه
فرمانیه خریداریم نراقی ۸۴۱۴۲
۱_۲۰ آ_۲۳۶۲

خانه های شخصی ساز از ۱۰۰ تا ۳۰۰ هزار تومان خریداریم تلفن ۳۳۲۹۷۱
۱_۲۰ آ_۲۵۱۲

خریدار باغ فیض جنت‌آباد
گیشا کوهك‌هاشمی ۶۸۷۰۶
۱_۲۴ آ_۲۵۲۶

دفتر مسعود ۷۷۰۲۴۱
خریدار اراضی دره قشلاق‌داودیه ودروس مبارك اباد ، قیطریه
۱_۲۶ آ_۲۴۳۶

اراضی ندید یوسف‌آباد
راخریداریم دفترزهره ۶۲۲۳۸۰
۱_۱۰ آ_۲۵۴۶

اراضی کوی مکانیرخریداریم
بتلفن‌های ۳۳۹۰۶۷ و۳۳۶۸۸۵ مراجعه فرمائید .
۱_۱۰ آ_۲۴۹۲

دفتر براتی- شمیران
خیابان پهلوی باغ‌فردوس۸۵۲۰۷۵
آ_۲۵۷۵ ۱_۲۶

اراضی کوهك آریاشهر
کوی کن بر جاده کرج‌خریداریم بازرگانی زاگروس تلفن ۶۷۶۵۷
۱_۱۵ آ_۲۵۳۱

زمینهای زعفرانیه دره‌قشلاق مکانیر وسعادت‌آباد، عباس آباد ، فرح زاد
را خریداریم بازرگانی جلالی .خیابان پهلوی تلفن های۶۲۶۴۱۱ و۶۲۴۱۹۳
آ_۴۱۶۸۰ ۱_۳۰

اراضی‌مبارك‌آباد دروس
فرمانیه حسین‌آبادخریداریم۷۷۰۳۲۳
آ_۴۹۸ ۱_۴

اولین بازار اتومبیل‌درایران
خرید و فروش و معاوضه توسط بقیمت روز و عادلانه انجام میشود سرچشمه توقفگاه کاروان۳۰۱۳۲۷
۱_۲۶ آ_۲۳۶۶

آریا - شاهین وفیات
اقساط تحویل فوری تلفن های ۴۸۰۰۷و ۴۳۲۳۳
۱_۱۰ آ_۲۴۸۷

نمایشگاه اتومبیل صادقی
نماینده رسمی اتومبیلهای آریاو شاهین اتومبیل دست دوم شما رابه عنوان پیش‌قسط قبول میکندخیابان شاه تلفنهای ۶۷۵۷۰ و ۴۱۵۰۰
آ_۴۵۵

نمایشگاه انومبیل پیمان
آریاو شاهین و فولکس باقساط ۴۰ ماهه اتومبیل شما پیش‌قسط‌قبول میشود ۶۷۲۷۴
آ_۴۵۶

فروشگاه اتومبیل کرمل
نمایندگی اتومبیلهای آریا و شاهین هرنوع اتومبیل دست دوم شما را برای پیش قسط قبول میکند تلفن ۹۵۰۲۱۲
آ_۴۵۷

تعمیرگاه برق اتومبیل
برادران منتظری یزدی نرسیده‌به دوراهی قلهك تلفن ۷۷۳۵۲۳
آ_۵۶۶

کرایه

اتولوکس
اتومبیلهای تشریفاتی بارانندہ برای داخل و خارج تهران میدان فردوسی ۴۴۶۰۵و ۶۱۱۲۷۰
۱_۱۰ آ_۲۳۸۲

معاملات پول

پول‌تومانی ۲شاهی۷۳۵۴۱
۱_۲۶ آ_۲۱۱۲

پول‌تومانی ۲شاهی۶۲۸۰۹۰
۱_۲۶ آ_۲۲۹۷

برای پول شرطی شما
مبیع مطمئن همیشه اماده ۶۲۶۲۵۹
۱_۲۶ آ_۲۳۴۳

پول شرطی نیازمندیم ۴۸۴۶۳
۱_۲۶ آ_۲۲۰۴

پول در مقابل املاك
شمال‌شهر و شمیرانات‌موجوداست طالبین به تلفن های ۳۳۹۰۶۷ و ۳۳۶۸۸۵ مراجعه فرمایند
۱_۲۶ آ_۲۴۸۰

پول‌شرطی‌هر مقدار بخواهید موجود است ۳۳۱۸۵۳
۱_۲۰ آ_۲۵۱۰

پول شرطی باسود بانکی ۴۸۴۶۳
آ_۲۶۱۵ ۱_۲۴

پول شرطی نیازمندیم ۴۸۴۶۳
آ_۲۶۱۴ ۱_۴ ۲

پول شرطی
درمقابل مبیع ارزنده موجود است تلفن های ۶۵۲۶۵ و۶۹۵۲۳
آ_۴۹۳ ۱_۴

قبوض

قبوض فالی بانك کارگشائی
اضافه‌تر از قیمت ارزیابی شده خریداری میشود بازار کفاشها سرای مهدیه ، اردهالی‌تلفن۲۳۴۸۲
۱_۲۶ آ_۲۳۲۷

قبوض اصلاحات ارضی بیواسطه خریداریم باکیپور۲۲۷۲۹ و۶۲۷۶۹۷
۱_۲۶ آ_۱۹۲۶

دارندگان قبوض
خرید زمین از شرکت منحلـه .ام.م. سی. لطفا بنشانی میدان ۲۴ اسفند اول امیرآباد پلاك ۷۲و۷۴ مراجعه فرمایند.

قبوض اصلاحات ارضی
مرحله اول ودوم خریداریم تلفنهای ۲۱۳۳۸و۷۶۴۸۵۴
۱_۱۰ آ_۲۵۱۸

خرید اسناد قبوض و
اوراق بهادار تلفن ۳ ۰۴۳۱۴
آ_۲۵۸۸ ۱_۱۰

خرید قبوض بانك‌کارگشائی
بقیمت عادلانه تلفن ۳ ۰۴۳۱۴
آ_۲۵۹۱ ۱_۱۰

موقعیت ممتاز
خیابان شمیران مقابل سینما ریولی جنب پارکینك سه‌باب مغازه دو طبقه بزرك عالی و یك زیر زمین بزرك مدرن واگذار میشود
۱_۹ آ_۵۰۷۴

برای مطب
سه‌اطاق که قبلا مطب بوده‌مناسب برای جراحی - زنان - آزمایشگاه- دفترشرکت ۶۲۰۰۹۲
آ_۳۰۸۰۷ ۱_۲

اجاره میشود

بخارجیان مستغلات مدرن
شما را در شهر و شمیرانات‌اجاره میدهیم تلفن ۶۱۲۹۶۴و ۴۹۷۱۳
۱_۲۶ آ_۲۲۹۸

موسسه امور خارجیان
منازل شمارا بخارجیان اجاره‌میدهد تخت‌جمشید شرقی ۵۰۳ ـ۷۱۷۸۲
۱_۲۶ آ_۲۲۶۷

برای اجاره جهت یك خانواده
اروپائی‌بیك‌منزل‌مدرن باشوفاژواستخر درمسیر خیابان پهلوی تازعفرانیه‌مورد نیاز فوزیست به‌تلفن‌های ۶۱۲۹۶۴ ـ ۴۹۷۱۳ مراجعه نمایند
۱_۵ آ_۲۵۴۳

۲ دستگاه آپارتمان مدرن
۴اطاق باشوفاژ و کولر طبقه ۱و۲ در خیابان رامسر اجاره داده‌میشود بتلفن ۴۰۳۰۴ و ۶۵۵۵۹ بازرگانی شهیر مراجعه فرمایند
۱_۲ آ_۲۵۸۴

واگذار میشود

واگذاری مغازه ۱۱۰ متری سوپر
دونبش خیابان های ۲۰متری‌روزولت شمالی و زهره باشوفاژ مدرن نوساز. طالبین بشرکت‌الهام، روزولت شمالی تلفن ۶۲۷۷۵۶ مراجعه فرمایند
۱_۳ آ_۲۵۷۷

واگذار میشود
آپارتمان چهار اطاقی دارای کلیه لوازم (تلفن - کولر-یخچال وغیره) واقع در بهترین‌نقطه فردوسی شمالی مناسب برای دفتر بازرگانی یا نمایندگی کارخانجات مستقیماوبدون واسطه واگذار میشودتلفن ۳۳۲۳۷۷
۱_۲ آ_۳۰۶۰۷

قابل‌توجه پزشکان
یکدستگاه آپارتمان‌طبقه‌اول‌خیابان جامی بااثاثیه مطب واگذار میشود تلفن ۴۷۲۲۱
۱_۲ آ_۳۰۴۴۵

فروش اتومبیل

فیات ۱۲۴ مدل
۱۹۶۹ وارد شد شرکت سهامی‌عباد تلفن های ۳۰۴۱۸۱و ۳۰۴۴۷۲ فروشگاه امیر تلفن۹۰۰۹۰

انواع فولکس‌واگنهای ۱۹۶۹
رااز شرکت سهامی عباد خیابان امیرکبیر خیابان ملت‌تلفن های ۳۰۴۱۸۱ و ۳۰۴۴۷۲ خریداری فرمائید .
۱_۲۶ آ_۲۵۰۱

خرید و فروش جیپ ولندرور
۴۷۰۷۵
۱_۲۶ آ_۲۵۳۹

بنز ۲۲۰ - اس- ای‌شکاری
رنك سفید کروك مشکی تودوزی قرمز بسیار تمیز باراديو گرام بعلت مسافرت بخارج فوری بدون واسطه بفروش میرسد
عکاسی شیوا تلفن ۲۶۰۳۳
آ_۶۱۳۹۸

نمایشگاه فروشگاه اتومبیل اتوپارك
نماینده رسمی اتومبیلهای آریاو شاهین باقساط ۴۰ ماهه هرنوع اتومبیل دست دوم شما را به عنوان پیش‌قسط‌قبول‌میکند بتلفن۶۱۳۴۳۱
مراجعه شود
۱_۲ آ_۴۵۴

اجاره داده میشود

مطب دکتر
مقابل سینما رادیو سیتی بقیمت ارزان عصرها تلفن ۴۹۳۷۴
آ_۳۰۳۸۳ ۱_۳

درخیابان ملت (شاه آباد)
دوباب مغازه بزرك و مدرن بازیر - زمین‌وطبقات فوقانی جهت بانکهالوازم یدکی اتومبیل . فروشگاهها . اجاره داده میشودخواستاران‌به‌تلفن۳۳۸۵۸۵ و ۷۵۹۵۰۳ مراجعه فرمایند .
آ_۶۱۳۰۴ ۱_۲

واقع در خیابان شاه
یك دستگاه آپارتمان مدرن جهت محل کسب باجاره واگذار میشود تلفن ۴۱۵۹۵
۱_۲ آ_۴۵۸

طبقه دوم وسوم ساختمانی
در خیابان شمیران‌شهناز ۱ برای‌اجاره و یك منزل هم در شهناز ۶ جهت فروش یااجاره حاضر است ۷۱۴۰۲
آ_۳۰۵۹۷ ۱_۲

آپارتمان مستقل دارای یك اطاق باحمام وهال ودستشوئی واقع‌درابتدای خیابان روزولت باجاره واگذار میشود علاقمندان باتلفن‌های۶۶۷۵۸_۴۴۸۰۰ مکالمه نمایند
آ_۶۱۴۱۰ ۱_۲

اراضی ندید یوسف آباد
امیرآباد - عباس‌آباد -جمشیدآباد و خانه‌های شخصی‌ساز راخریداریم دفتر پیشرونیك تلفن ۶۳۳۹۱۶
آ_۲۵۷۹ ۱_۲۶

املاك و مستغلات در شمال شهر
فوراخریداریم تلفن ۳ ۰۴۳۱۴
آ_۲۵۹۰ ۱_۱۰

زمینهای ساختمانی
وخانه های دست دوم درحدود جمشیدآباد و بلوار را خریداریم‌دفتر جمشید تلفن ۴۸۰۸۸
آ_۴۹۷

اراضی حاجی آباد
حسین آباد - مرادآباد - پونك - باغ فیض-هاشمی- حسن آباد - کوهك - جنت آباد - کیشا- سازمان‌برنامه شرکت پنبه - فرح زاد - سرخی‌کن خریداریم . بنگاه امین میدان ۲۴ اسفند اول امیرآباد تلفن۴۲۳۲۷
آ_۴۹۶

دفتر پارس
درمورد خرید و فروش‌هر نوع زمین ومستغل وخانه‌در تهران و شمیرانات مشاور صمیمی و صدیق‌شمامیباشد قبل از انجام هرنوع معامله ملکی مخصوصا در عباس‌آباد و شمیرانات باما مشورت فرمائید . عباس‌آباد - فرح شمالی چهارراه تکش پلاك ۱ر۹۰- ۹۰ تلفن ۷۶۱۰۵۸
آ_۴۹۹

جنت‌آباد باغ فیض کیشا
کن .کوهك . پونك‌خریداریم۴۸۴۶۳
آ_۲۶۱۳ ۱_۲۴

لتمال ام ام هاشمی ویسك
خرگوش‌دره طرشت‌خریداریم۴۸۴۶۳
آ_۲۶۱۲ ۱_۲۴ ۲

آژانس نوین
خریدار و فروشنده اراضی عباس آباد ، جاده پهلوی ، جاده کرج ، جاده قزوین ، فرح زاد ، باغ فیض ، جنت آباد ، حاجی آبادکوی ام.ام. سی. میدان ۲۴ اسفند اول امیرآباد پلاك ۷۲ و۷۴ تلفن ۶۱۱۷۷۱

بازرگانی آپادانا ۷۷۵۳۷۸
خریدو فروش اراضی‌سلطنت‌آباد. مبارك‌آباد . ضرابخانه . عباس‌آباد نشانی خیابان سلطنت‌آباد روبروی باشگاه بانك مرکزی
۱_۵ آ_۲۴۸۶

سازمانهای فنی و فرهنگی

ماشین نویسی مجانی
برای آشنائی‌با انجمن هم‌میتوانند ۱۵ روز از کلاس ماشین نویسی فارسی و انگلیسی مجانا استفاده نمایند کار و آموزش ۴۹۴۹۴

تعلیم رقصهای غربی وشرقی
درمنزل شما باآخرین روش توسط استاد باسابقه و بنازلترین قیمت‌برای شمیرانات وسیله موجود است تلفن ۶۱۲۳۵۸
آ_۲۵۷۱ ۱_۹

بانوان ودوشیزگان عزیز لباس عید را بدست‌وسلیقه خودتان بدوزید
دوره کامل خیاطی را با متد گرلاوین دوخت ،برش ضخیم دوزی ژورنال طراحی ، گلسازی آرایش‌مو و زیبائی را زیرنظر مربیان آزموده که دارای دیپلم از فرانسه وآلمان می‌باشند در کلاسهای فشرده‌یکماهه سه ماهه فرا گیرید و گواهینامه خود را دریافت نمائید .
آموزشگاه مهران مفتخراست که دارای چندین سال سابقه درخشان در خدمت بانوان و دوشیزگان‌عزیز می‌باشد .
درضمن : دوشیزگان و بانوان بیسواد میتوانند دوره کامل خیاطی و گلسازی و آرایش را باروش ساده‌ای فرا گیرند .
بهنرجویان عزیز نقاشی روی پارچه گلدوزی ، تزئین اطاق‌عروس باچرخهای معمولی مجانا تعلیم داده میشود ضمنا بمحصلین و فرهنگیان محترم تخفیف کلی داده میشود .
آدرس خیابان شاهپور اول‌ارامنه تلفن ۵۳۹۴۱
آ_۴۷۱

تعلیم رانندگی
تعلیم رانندگی
آموزشگاه‌کورش
جاده قدیم شمیران اول خیابان پرورشگاه تلفن ۷۷۲۹۱۸

تدریس خصوصی

انگلیسی یافرانسه
توسط خارجی تلفن ۴۷۱۴۱
آ_۲۴۰۱ ۱_۲۶

ریاضیات، فیزیك، شیمی
توسط دانشجوی آریامهر ۵۷۸۷۵
آ_۳۰۷۴۵ ۱_۳

ریاضیات ،فیزیك، شیمی میکانیك
ناصری دبیر ریاضی ۷۵۳۸۹
آ_۳۰۷۴۷

ریاضیات . فیزیك .شیمی. متوسطه بویژه ششم توسط دانشجوی‌باتجربه فنی باتضمین دقت عمل ۹۵۳۸۸۷
آ_۳۰۷۵۹ ۱_۵

مزونهای تهران

مزون فرنوش
خیابان عباس‌آباد - چهارراه‌فرح مقابل نانك طبقه دوم تلفن ۷۶۰۱۶۶
آ_۳۰۱

مزون لوئی‌فرو (نسرین)
خانم محترم چنانچه‌مایل بخریدلباس شیك و ارزان میباشید از لباسهای حاضر مزون‌لوئی‌فرو (نسرین)دیدن فرمائید .
عباس‌آباد کوچه والی شماره ۱_۱۲ تلفن ۶۲۹۷۱۱
آ_۳۰۲

مزون شبنم
خیابان تخت‌جمشید - انتهای‌خیابان فرصت شماره ۱۵۶ تلفن ۴۸۷۹۴
آ_۳۰۳

مزون ژاله اختیار
خیابان بزرگمهر - نبش چهارراه صبا شماره ۴۱ تلفن ۴۴۸۵۳
آ_۳۰۴

مزون غزاله
خیابان قدیم شمیران بالاتر از سینما مولن‌روژ خیابان‌پادگان شماره ۵۰ تلفن ۷۱۸۴۳ و ۷۳۹۵۱
آ_۳۰۵

مزون توتو
خیابان تخت‌جمشید -مابین بهارو جاده قدیم شمیران شماره ۵۳۵تلفن ۷۳۳۶۳
آ_۳۰۶

برنامه سینماها

- **افترا** - رنگی- ژاك برل - اماتوئل ریوا
آتلانتیك (۶۲۷۱۷۱) ۱۱- ۳ر۳۰- ۵ر۳۰ -۷ر۳۰ - ۹ر۴۵
- **بانی‌وکلاید** - رنگی- وارن‌بیتی-فی‌داناوی
پارامونت (۴۸۳۲۱) ۳۰ر۱۰- ۳- ۵ر۱۵ -۷ر۳۰ - ۹ر۴۵
- **بن‌هور** - رنگی- ۷۰ میلیمتری- چارلتون هستون
گلدن سیتی (۶۱۳۲۶۹)۱۱- ۴ر۳۰ -۸ر۳۰
- **برآسمان نوشته** -سینماسکوپ - رنگی - فروزان
اروپا (۳۰۳۱۷۹) ۳۰ر۱۰- ۱۲ر۳۰- ۲ر۳۰- ۴ر۳۰- ۶ر۴۵- ۹ میامی (۷۴۳۲۹) ۱۱- ۱- ۳- ۵- ۷ر۱۵- ۹ر۳۰ رکس (۳۳۵۲۹۳) همای (۶۴۶۶۹) سیلوانا (۳۳۳۷۷۷) ناتالی (۹۵۴۵۳۴) ۳۰ر۱۰- ۱۲ر۳۰- ۲ر۳۰- ۴ر۳۰- ۶ر۳۰- ۸ر۴۵ تمنفون (۹۳۸۸۲) ارانوس (۲۷۹۷۱) ۱۰- ۱۲- ۲- ۴- ۶- ۸ر۱۵ فلور (۲۸۰۹۶) ۹- ۱۱- ۱- ۳- ۵- ۹ گارون (۹۵۱۰۶۵) ۱۱- ۱ - ۳- ۵- ۷ر۱۵- ۹ر۱۵ آسیا(۴۲۹۰۹) ۱۱ر۱۵- ۳ر۱۵- ۵ر۱۵- ۷ر۱۵- ۹ر۳۰ باسیفیك (۷۳۳۱۱) ۳۰ر۱۱- ۳ر۳۰- ۵ر۳۰- ۷ر۳۰- ۹ر۴۵
- **سیم باریك** - سیدنی‌پواتیه - آن بنکرافت
مولن‌روژ (۷۲۹۲۹) ۱۱- ۳ر۳۰- ۵ر۳۰- ۷ر۳۰- ۹ر۳۰
- **تقدیم باعشق** - رنگی- سیدنی پواتیه- جودی‌گیسون
امپایر (۶۲۳۹۴۲) ۱۱ر۱۵- ۳ر۳۰- ۵ر۳۰- ۷ر۳۰- ۹ر۴۵
- **بهترین سالهای لورل‌وهاردی** - لورل- هاردی
سینه‌موند (۴۸۳۲۲) ۱۱- ۳- ۵- ۷- ۹
- **خارطوم** - رنگی - چارلتون‌هستون - لارنس‌الیویر
دیانا (۴۷۳۶۵) ۱۱_۳۰ر۲_۵- ۳۰ر۷- ۱۰مهتاب (۴۷۷۷۷) ۳۰ر۱۰- ۲- ۴ر۳۰- ۷- ۹ر۳۰ کریستال (۳۳۷۶۷۵) اسکار (۹۵۰۸۹۸) ۳۰ر۱۰- ۱ر۳۰- ۴- ۶ر۳۰- ۹برلیان (۳۳۳۵۳۵ ۱۰- ۱۲ر۳۰- ۳- ۵ر۳۰- ۸
- **قماربار** - نیم رنگی- شهین- ایرج رستمی
سعدی (۳۳۶۴۶۸) المپیا (۹۱۷۹۶) کیهان (۹۲۳۶۰) مراد(۷۳۳۸۲) شرق (۵۴۰۲۴) ماندانا (۷۹۹۸۲) دریا (۷۴۱۷۴۶) ۳۰ر۱۰- ۳۰ر۲- ۴ر۳۰ - ۶ر۳۰ - ۸ر۳۰ پلازا (۴۴۲۵۵) ری (۲۲۵۷۸) پرسپولیس (۵۸۱۰۸۳) فردوسی (۳۳۵۷۸۴) ستاره (۵۸۷۲۱) ۹ - ۱۱- ۱- ۳- ۵- ۷- ۹
- **دختری با موتوسیکلت** - رنگی-آلن‌دلون-ماریان‌فیت‌فول
کاپری (۴۸۴۰۱) ۱۱- ۳- ۵- ۷- ۹ ریولی (۷۵۷۷۷۷) ۱۱ر۱۵ - ۳ر۳۰- ۵ر۳۰- ۷ر۳۰- ۹ر۳۰
- **ستاره** - رنگی - ۷۰ میلیمتری - استروفونیك
دیاموند (۶۲۸۴۰۰) ۱۱- ۳- ۶ر۱۵- ۹ر۳۰
- **باگیتار من برقص**- سینماسکوپ - رنگی-ریکی‌شین پولیدور (۶۴۵۸۵) ۱۵ر۱۱- ۳ر۳۰- ۵ر۳۰- ۷ر۳۰- ۹ر۳۰
- **۷ زن و هفت دلاور** - رنگی- سینماسکوپ - دیویدبیلی سانترال (۴۸۶۸۶) ۱۱- ۳- ۵- ۷- ۹ متروپل (۳۳۹۴۱۰) ۳۰ر۱۰- ۳۰ر۲- ۴ر۳۰- ۶ر۳۰- ۸ر۳۰ ایفل (۳۱۱۴۷۷) ۱۰- ۱۲- ۲- ۴- ۶- ۸- ۱۰
- **موریتوری**- مارلون براندو- یول برینر
گلدیس ۹ر۳۰ بزبان انگلیسی
- **حرص زندگی**- سوزان پلشت- بن‌گازارا
بولوار (۶۰۲۹۲) ۱۱- ۲- ۴- ۶- ۸- ۱۰
- **شوهرآهوخانم** - اشراق - عدیله- مشکین
ماژستیك (۶۸۴۶۱) ۱۱- ۳- ۵- ۷- ۹ پارك (۳۳۹۶۳۷) ۹- ۱۱- ۱- ۳- ۵- ۷- ۹ گلدیس (۶۲۸۷۱۳) ۳- ۵- ۷
- **عشقهای آسان**- رنگی- مارچلوماستروپانی-ویرنالیزی
پانوراما (۷۹۳۵۷۰) ۳۰ر۱۰- ۱- ۳ر۳۰- ۶- ۸ر۴۵
- **مادام ایکس** - رنگی- لاناترنر
تخت جمشید (۴۳۵۵۰) ۳- ۵- ۷- ۹
- **گناه وجوانی**- ژاك پرن- اوارنزی
کسری (۷۵۶۹۳۹) ۱۱- ۳- ۵- ۷- ۹
- **یوسف وزلیخا** - سینماسکوپ-رنگی-فروزان-ظهوری
اونیورسال (۶۶۹۵۳) ۱۱- ۳ -۵ -۷ر۱۵- ۹ر۳۰ لیدو (۹۵۱۲۸۲) ژاله (۳۰۴۱۲۰) نپتون (۷۶۰۱۳۶) ۱۰- ۱۲ر۱۵- ۲ر۳۰- ۴ر۳۰- ۶ر۴۵- ۹ داریوش (۲۶۲۶۵) شهرام -مونت‌کارلو (۷۹۷۴۱) ۹ر۱۵- ۱۱ر۳۰- ۱ر۴۵- ۳ر۱۵- ۶ر۱۵- ۸ر۳۰ پاسارگاد (۷۹۲۷۸۲) ۳۰ر۹۰- ۱۱ر۳۰- ۱ر۴۵ - ۴ر۱۵- ۶ر۱۵ - ۸ر۳۰ آستارا (۸۴۰۲۲) ۳۰ر۱۰ - ۲ر۳۰ - ۴ر۳۰- ۶ر۳۰- ۸ر۳۰ ایران (۳۳۶۳۵۴) ۳۰ر۱۰- ۱۲ر۳۰- ۴ر۳۰- ۶ر۳۰- ۸ر۳۰ حافظ (۳۳۴۰۷۴) الوند (۳۵۶۵۳۸) ۱۰- ۱۵ر۱۲ - ۲ر۳۰- ۴ر۴۵- ۷ر۱۵- ۹ر۱۵ رویال (۴۹۷۸۵) ۴۵ر۹- ۱۲ - ۱۵ر۲ - ۴ر۳۰- ۶ر۴۵- ۹ شهرام (۷۷۴۵۴۹) ۳ر۱۰ - ۳ر۲ - ۴ر۳ - ۶ر۳ - ۸ر۳
- **فرار از زندان** - رنگی - پل‌نیومن - -جرج کندی
رادیوسیتی (۴۳۳۲۰) ۱۱ر۱۵- ۳- ۵ر۱۵- ۷ر۳۰- ۹ر۴۵ نیاگارا (۶۵۳۰۷) ۱۱- ۲ر۴۵- ۵- ۷ر۱۵- ۹ر۳۰ ب.ب (۶۹۶۴۱) ۳۰ر۱۰- ۱ر۳۰- ۳ر۴۵- ۶- ۸ر۱۵ ادئون (۳۳۸۱۱۸) ۳۰ر۱۰- ۲- ۴ر۱۵- ۶ر۳۰- ۸ر۴۵
- **گلها وسنگها** - رنگی-مینو کوماری-درمندرا-ششی کالا
نادر (۳۳۹۰۹۵) ۹- ۱۱ر۳۰- ۲- ۴ر۳۰- ۷- ۹ر۳۰ دنیا (۳۳۳۸۱۲) ۳۰ر۱۰- ۱- ۳ر۳۰- ۶- ۸ر۳۰ رامسر (۳۵۲۱۶۰) ۱۱- ۱ر۳۰- ۴- ۶ر۳۰- ۹ جهان (۶۰۳۵۰) ۱۰- ۱۲ر۳۰- ۳- ۵ر۳۰- ۸ر۳۰ شهناز (۷۴۶۲۶) ۱۰- ۱۲ر۳۰- ۳- ۵ر۳۰- ۸ جی (۹۱۲۰۷) ۹- ۱۱ر۱۵- ۱ر۳۰- ۴ر۱۵- ۷- ۹ر۱۵
- **دور از اجتماع خشمگین** - رنگی - جولی‌کریستی
تاج (۳۳۳۰۶۴) ۱۱- ۲ر۱۵- ۴ر۴۵- ۷ر۳۰- ۱۰
- **شبهای شیرین**- سینماسکوپ - رنگی- (دکومانتر)
آریا (۳۳۹۸۸۴) ۳۰ر۱۰- ۲ر۳۰- ۴ر۳۰- ۶ر۳۰- ۸ر۳۰
- **حادثه - مردی بنام داگر**
البرز (۳۰۴۲۵۸) ۳۰ر۸- ۱۱ر۳۰- ۲ر۳۰- ۵ر۳۰- ۸ر۳۰
- **سالهای نوجوانی**- سینماسکوپ - رنگی- دیوید نیون
پردیس ۳۰ر۱۰- ۱۲ر۳۰- ۲ر۳۰- ۴ر۳۰- ۶ر۳۰- ۸ر۴۵
- **اشاره** - ویجنتی‌مالا - جوی مکرجی
فری (۹۵۳۳۳۶) ۱_۳_۵_۷_۹
- **طوفان نوح - آخرین غروب**
مشعل (۳۳۳۸۲۶) ۹- ۱۲- ۳- ۶- ۹

کفپوش
حکاکرم
متر مربع ۱۸ تومان
ساختمان آلومینیوم طبقه دوم تلفن : ۶۴۲۲۶-۶۰۳۵

نیازمندیهای اطلاعات

تلفن ۳۱۱۲۲۲ - ۳۱۱۲۲۲

راهنمای شعب بانکها

فقط تا جمعه بیستم دیماه
فرصت دارید تاباافتتاح حساب پس‌انداز دربانك اعتبارات تعاونی توزیع‌از ۱۵۰۰ سکه پهلوی طلا استفاده فرمائید
شعب بانك‌اعتبارات تعاونی توزیع‌در تهران

۱ـشعبه مرکزی ـفردوسی شمالی
۲ـ شعبه‌بازار جامع‌ـبازار بوذرجمهری نوروزخان
۳ـ شعبه عباس‌آباد ـسرای‌دستمال‌چی
۴ـشعبه سرچشمه ـ سرچشمه
۵ـ شعبه شمیران ـ میدان شمیران
۶ ـ شعبه حیابان قزوین‌ـ خیابان قزوین
۷ـ شعبه چهارراه ملك ـخیابان قزوین
۸ـ شعبه شیروخورشید ـخیابان شیروخورشید مقابل‌خیابان انبار نفت .
۹ـ شعبه ۲۴ اسفند ـمیدان ۲۴ اسفند
۱۰ ـ شعبه بانو ـ اول خیابان ویلا
۱۱ـ شعبه سعدی ـمیدان مخبرالدوله
۱۲ـ شعبه خزانه ـمیدان خزانه
۱۳ـ شعبه سرای سجاد ـ آخربازار کفاشها بازارکیلوتی ها
۱۴ـ شعبه شوش ـمیدان شوش
۱۵ـشعبه ناصر خسرو پاساژ جوانمرد
۱۶ـ شعبه دروازه شمیران ـ دروازه شمیران
۱۷ـشعبه‌بازار ـچهارراه گلوبندك
۱۸ ـشعبه رودکی ـ سلسبیل خیابان رودکی چهارراه وثوق
۱۹ـ شعبه انبار نفت ـ خیابان جمال‌الحق
۲۰ـ شعبه کشتارگاه ـ محل کشتارگاه
۲۱ـ شعبه میدان خراسان ـ میدان خراسان
۲۲ـشعبه ملت ـخیابان ملت
۲۳ـشعبه تجریش ـمیدان تجریش
۲۴ـ شعبه پوذرجمهری شرقی ـ سرای سیروس
۲۵ـ شعبه قلهك ـ قلهك
۲۶ـ باجه کریم خان‌زند ـخیابان کریم‌خان زند
۲۷ـ باجه تهران پارس ـ خیابان مازندران وپمپ بنزین‌تهران پارس روبروی‌کارخانه مهندس سیروس ارجمند .
۱ـ۲ آ ـ ۲۹۲۹۳

بانك ایران و خاورمیانه

شعبه مرکزی : کوچه برلن تلفن ۹ـ۳۰۴۱۵۵
شعبه‌بازار : بوذرجمهری تلفن ۲۸۴۴۷ و ۵۲۳۷۳ و۵۲۹۹۴
شعبه کریم‌خان‌زند : نبش خیابان سپهبد زاهدی تلفن ۵۲۸۱۵۶
شعبه خیابان شاه : بین چهارراه شاه و کاخ تلفن ۴۶۳۸۰
شعبه تخت‌جمشید : چهارراه فرصت تلفن ۶۶۰۶۸
شعبه شاهرضا : جنب دبیرستان انوشیروان‌دادگر تلفن ۴۴۳۵۱
شعبه تخت‌طاوس : نبش خیابان نادرشاه افشار .. ..
شعبه خرمشهر : خیابان پهلوی خرمشهر . تلفن۲۲۷۳ و۲۶۷۱

پس‌انداز در بانك ایران و خاورمیانه
پاسدار سعادت آینده شماست

بیمارستانها

بیمارستان ورایستگاه عیوض زاده
جراحی عمومی ـ قابلگی و امراض زنانه خیابان شیخ هادی بالای چهارراه جامی مطب ۴۲۰۰۶ بخش ۴۰۲۳۴ ـ ۶۶۵۶۹ آ ـ ۳۷۱

بیمارستان وزایشگاه هشترودیان
زایمان بی‌درد ـ باپسیکو ـپروفیلاکی تحت‌نظر دکتر هشترودیان
خیابان فیشرآباد تلفن ۶۱۳۹۱۸ و۶۱۳۹۱۷

بیمارستان میمنت
جراحی ـ داخلی ـ زایمان ـ خیابان آیزنهاور خیابان میمنت
تلفن های ۹۵۱۴۴۹ ـ۹۵۲۱۳۳ ـ۹۵۱۴۷۷

بیمارستان و زایشگاه مزینی
خیابان شهناز شماره ۳۵۹ (ایستگاه زایشگاه) تلفن۳۰۲۰۹۲

بیمارستان و زایشگاه مجیدی
سرویس های مجهز ـداخلی ـ جراحی ـ چشم‌و گوش وحلق وبینی‌پلاستیك ـآزمایشگاه بلوار میکده‌تلفن ۶۲۶۴۷۹ـ ۶۲۸۳۷۳
آ ـ ۳۷۰

بیمارستان و زایشگاه نامداران
خیابان فرصت (شاهرضا) تلفن ۶۴۱۷۵ ـ۴۰۲۶۱ ـ۶۹۰۳۸

بیمارستان وزایشگاه نامداران
جراحی عمومی ـقابلگی و امراض زنانه خیابان شیخ‌هادی بالای چهارراه جامی مطب ۴۲۰۰۶ بخش ۴۰۲۳۴ـ ۶۶۵۶۹
آ ـ ۳۷۲

دکتر پرتو ـ دکتر حلمی
مجهز بتمام وسایل‌مدرن پزشکی ـ دندانپزشکی ـ مامائی‌ـاورژانس در تمام ساعت شبانه‌روز آماده پذیرائی از بیماران محترم میباشد .
میدان کندی ـ خیابان تاج اول نمازی دوم تلفن ۹۵۲۶۹۴
آ ـ ۴۰۰

مؤسسات انتشاراتی

انتشارات رسولی
تقدیم میدارد
چهارنوع دایرةالمعارف سودمند ای عموم خانواده‌ها
بزرك ۵۶۰ ریال
۲ـ متوسط بها ۲۹۰ ریال
۳ـ متوسطه بها ۱۶۰ ریال
۴ـ کوچك‌بها ۵۰ریال
مرکز پخش انتشارات رسولی شاه‌آباد تلفن ۳۳۳۵۷۷
آ ـ ۳۱۳

خداوند دوکعبه مولود برخوردی است انسانی بایکی از درخشان‌ترین چهره‌های علمی ، و انسان ترین انسان‌های بزرك قرن ما.طرحی است بی‌سابقه ازیك جامعه‌شناسی‌عرفانی، یاعرفان جامعه‌شناسانه .
معرفی یکی از مهمترین شاخه های دانش بشری است در شناخت انسان و تکاپوی اجتماعی او که برای نخستین‌بار در ایران ، صورت می‌گیرد .
درخداوند دو کعبه همچنین ما با سه بحران‌اساسی این زمان‌پایان عصر رهبری غرب، از هم‌گسیختگی نظام ارزش های حاکم، پیدایش سیمای تازه‌ای از شخصیت انسان ـ و علل آن ، در عرصه‌ی علم ، دین، ادبیات ، هنرهای زیبا سیاست ، اقتصاد ، و آموزشی و پرورش آشنا میشویم . درپیوست ،در غربی‌شرق زده، بابررسی تازه‌ای‌از مفهوم‌شرق وغرب ، و پیکار آندو بایکدیگر ، از دیر باز تا به امروز، روبرو می‌گردیم .
بسیاری از اندیشه‌هائی را که پرفسور سوروکین‌ـ یکی از پرترین مغزهای معدود بشر پس‌ازاگوست کنت ، مارکس ، ماکس و بر ، از والداشپنگلر ، وارنولدتوین بی در شناخت تمدنها‌ـ بانویسنده خداوند دو کعبه در میان می‌گذارد ، حتی در هیچیك از نوشته های فراوانش‌به روسی ،آلمانی و انگلیسی نمیتوان یافت . بلکه منحصرا برای‌نخستین بار ، به زبان فارسی انتشار می‌یابد.

خداوند دو کعبه

جدیدترین اثر از :
دکتر ناصرالدین صاحب‌الزمانی
انتشار از: موسسه‌ی مطبوعاتی عطائی
تهران ـ ناصر خسرو
تلفن: ۵۰۴۰۶

مؤسسه چاپ و انتشارات امیرکبیر
امیرکبیر ،دفترمرکزی‌خیابان سعدی شمالی نرسیده به چهارراه سیدعلی بن بست فرهاد (پلاك۲۳۵) تلفن :
۳۳۵۰۲۸۱ ـ ۳۰۳۷۶۵
فروشگاه شماره «۱»
خیابان ناصر خسرو (پلاك۱۳۰) تلفن ۵۲۹۷۰
فروشگاه شماره «۲»
خیابان شاه‌آباد (پلاك ۲۷۲)تلفن ۳۳۶۹۳۵
فروشگاه شماره «۳»
اول خیابان فردوسی) مقابل شهرداری(تلفن ۳۳۵۰۲۲
فروشگاه شماره «۴»
ابتدای نادری) پلاك ۱۴۹(تلفن ۴۹۳۶۳
فروشگاه شماره «۵»
مقابل دانشگاه تهران (پلاك ۳۵۴)تلفن ۳۰۲۹۵۳

دوزندگیها

دوزندگی بن
خیابان لاله‌زار جنب سینما رکس کوچه امانپور تلفن۳۳۹۶۳۱حسن آقائی
آ ـ ۵۳۲

دوزندگی امیرانی
خیابان مخصوص تلفن ۹۵۰۶۲۳
آ ـ ۵۳۱

دوزندگی اوریانت
شاهرضا ـ بل‌سینمادیانا تلفن۶۵۷۴۳ـ هوشنك
آ ـ ۵۳۰

دوزندگی بهنام
خیابان دامپزشکی نواب وسلسبیل
آ ـ ۵۲۹

دوزندگی وکیلی
خیابان سلسبیل روبروی سینما کارون تلفن ۹۵۹۴۹
آ ـ ۵۲۸

دوزندگی میترا
ویژه بانوان
شاه چهارراه کاخ شماره۹۵ـ۹۴ تلفن ۶۴۰۰۸

دوزندگی پلیدوراسفندیاری
بمدیریت اسفندیاری‌اسلامبول‌چهارراه لاله‌زار تلفن ۳۰۴۶۸۷
آ ـ ۵۲۶

دوزندگی لاندیس
بمدیریت ابراهیم غزارانی لاله‌زار کوچه اتحادیه تلفن ۳۳۹۶۱۴
آ ـ ۵۲۵

دوزندگی صدری
بمدیریت محمدعلی صدری‌چهارراه مخبرالدوله جنب کوچه مهران تلفن ۳۰۳۰۸۱
آ ـ ۵۳۰

دوزندگی رشدی
بمدیریت کریم رشدی لاله‌زارنو ـ پاساژ چلچله تلفن ۳۳۵۸۱۳
آ ـ ۵۳۸

دوزندگی دیانا
بمدیریت منصور مغربی لاله‌زارجنب کوی برلن تلفن ۳۳۹۹۷۹
آ ـ ۵۳۷

دوزندگی سایه
خیابان لاله‌زار پاساژ بهار پلاك ۱۰۶ تلفن۳۳۵۶۴۲ بمدیریت غلام‌تقی‌پور
آ ـ ۵۳۶

دوزندگی جوان
لاله‌زار نو کوی مفخم شماره ۵۲ تلفن ۳۳۸۴۴۶
آ ـ ۵۳۵

دوزندگی شایان
چهارراه لاله‌زار اسلامبول‌بمدیریت احمدشایان تلفن ۳۳۸۶۵۰
آ ـ ۵۳۴

دوزندگی فرد تهران
بمدیریت حشمت‌الله نیك‌خواه خیابان لاله‌زارپاساژ مهران‌تلفن ـ ۳۳۴۲۴۶
آ ـ ۵۶۰

دوزندگی طباطبائی
حاج‌سیدموسی‌الرضا قبول سفارش دوخت‌لباس‌برای کلیه‌فروشگاههای‌لباس از سراسر ایران چهارراه کلوبندك پاساژ سیگارچی طبقه دوم تلفن ـ ۲۱۲۱۶
آ ـ ۵۳۳

برای خرید کتاب بزبان انگلیسی
فرانسه ـ روسی ـ ارمنی ـفارسی چاپ مسکو بکتابفروشی گوتنبرك خیابان منوچهری تلفن ۳۳۱۶۳۴ مراجعه فرمائید .
آ ـ ۴۵۳

پیشگیری و مراقبت از بیماریهای پشت و گردن
مولف : دکتر کیوان گوهردرخشان متخصص جراحی استخوان ومفاصل به بیمارانی که ازکمردرد ودردگردن شکایت دارند توصیه میشود کتاب فوق را مطالعه نمایند. ناشرکتابخانه امیرکبیر
آ ـ ۳۱۲

دفاتر اسناد رسمی

محضر قوام
ازدواج ۱۲۵ و طلاق ۵۰الیزابت نلفن ۶۱۳۷۸۲
آ ـ ۳۸۲

دفترخانه اسناد رسمی۲۰۹
خیابان پهلوی ضلع‌جنوبی‌بلوار
آ ـ ۳۸۳

دفتر اسناد رسمی شماره۱۲
قلهك ـ گواهی امضاء
ازدواج ۲۲ طلاق ۱۲ سر دفتر محمد رضا خلیل هدایت قلهك ـ نبش کوچه شیرین تلفن های دفتر ۸۶۸۱۱ـ ۸۵۱۲۱۹
آ ـ ۳۸۴

دفتراسنادرسمی‌شماره۱۳۳
شاهرضا چهار راه کاخ تلفن ۴۶۹۴۶
آ ـ ۳۸۵

دفتر اسناد رسمی ۹۷ و دفتر گواهی امضاء بسر دفتری سید محمد باقر موسوی دروازه‌شمیران ول هدایت تلفن ۷۵۵۹۳۰
آ ـ ۳۸۶

دفتر اسناد رسمی شماره ۴۵ ازدواج ۱۶۱ ـطلاق ۱۰۵ وگواهی امضاء
بسر دفتری محمد رضامشکوری میدان سپه تلفن دفتر ۳۳۶۵۳۱ و منزل ۶۲۳۵۶۳
آ ـ ۳۸۷

دفتر اسناد رسمی درجه اول شماره ۳۷ و دفتر گواهی امضاء بسر دفتری محمود صرام خیابان سعدی جنوبی تلفن ۳۳۲۱۶۵
آ ـ ۳۸۸

دفتر اسناد رسمی درجه اول شماره ۱۵
بسر دفتری حاج سید حبیب‌اله نقیبی اصفهانی
خیابان گرگان ایستگاه کاشیها تلفن ۷۴۳۱۵ منزل ۷۵۷۲۹۱
آ ـ ۳۸۹

دفتر خانه ۱۲۵ و دفتر گواهی امضاء بسر دفتری زین‌العابدین صادقی
جنوب شرقی میدان ۲۴ اسفند فوقانی بانك صادرات تلفن ۴۱۱۶۱
آ ـ ۳۹۰

دفتر اسناد رسمی درجه اول شماره ۱۶۷ وگواهی امضاء
سردفتر ـ عنایت‌اله خدایاری : خیابان سیمتری بین میدان گمرك و خیابان جمال‌الحق تلفن ۹۳۶۰۱
آ ـ ۳۹۱

گواهی امضاء
دفتر اسناد رسمی شماره ۱۷۴
سر دفتر ـ محسن فردوسی
میدان ژاله ـاول خیابان شهناز جنب پمپ بنزین تلفن ۳۰۳۹۱۶
آ ـ ۳۹۲

دفتر اسناد رسمی شماره ۱۴۲
بسر دفتری حسن طباطبائی : نوچهری اول کوچه ژاندارك‌تلفن ۳۰۳۷۹۰
آ ـ ۳۹۳

دفتراسناد رسمی ۱۹۴ و دفتر ازدواج ۳۴۹ و طلاق۱۴۴ بسردفتری عبدالرضا حجازی
نازی‌آباد خیابان مدائن روبروی بانك ملی تلفن ۵۳۴۳۴

دفتراسناد رسمی‌شماره۶ بسردفتری حسن زمانی
شهر ری میدان مجسمه
تلفن ۵۹۳۴۶
آ ـ ۴۳۴

دفتر اسنادرسمی شماره ۹
بسر دفتری محمد تقی دانش‌پژوه
تجریش تلفن ۸۵۱۵۳۳
آ ـ ۴۳۳

دفتراسناد رسمی‌شماره ۵ و دفتر ازدواج شماره ۱۷و
دفتر گواهی امضاء
بسردفتری حسین اوحدی همدانی
شهرری تلفن ۵۹۰۵۲
آ ـ ۴۳۵

دفتر اسنادرسمی درجه‌اول شماره ۳
ودفتر ازدواج ۱۶ و گواهی‌امضا بسردفتری‌محمدتقی صرافان.شهرری جنوب‌شرقی میدان پهلوی .
تلفن ـ ۵۹۵۵۹ ـ ۵۹۴۰۲
آ ـ ۴۳۶

دفتراسنادرسمی ۱۱ و دفتر ازدواج ۲۴
بسردفتری حاج‌سیدجواد تقوی
تجریش شهرداری‌تلفن ۸۵۲۱۹۸
آ ـ ۴۳۷

خرید فضل

ساندرا
بزرگترین کارخانه تهیه پوشاك و تریکو مخصوص بچه ها درایران پوشاك ساندرا باطرح ودوخت ممتازدر موقع خرید از فروشگاه‌هامارك‌ساندرا رابخواهید شرکت دوخت : خیابان شاهرضا جب جاده قدیم شمیران شماره ۷۴۲ تلفن ۷۴۷۷۹
آ ـ ۲۶۰۶ ـ ۱ ـ ۲

فروشنده مبل وپرده
فروشنده انواع پارچه‌های پرده‌ای توری مبلی کرکره فرشهای کف‌اطاق (موکت) و تزئینات داخلی وانجام سفارشات دوخت و نصب پرده لاله‌زار نرسیده بچهارراه کنت ۳۳۸۱۳۷
آ ـ ۲۶۱۱ ـ ۱ ـ ۲

کیف منصور
بیش‌از ۱۰۰مدل و ۵۰ رنك ساخته شده بااجناس عالی و دهنه‌های‌خارجی دراختیار مشتریان محترم می‌باشد
منصور ـ خیابان شاه چهارراه یوسف‌اباد تلفن ۴۴۴۳۵
آ ـ ۲۶۱۰ ـ ۱ ـ ۳

ایرانتال
تولید کننده انواع لباس بانوان تخت جمشید چهارراه ویلا پلاك۱۴۴
آ ـ ۲۶۰۴ ـ ۱ ـ ۵

تریکو مارال
تهیه کننده بهترین ومدرن ترین پوشاك نوزاد در ایران شاه آباد پاساژ اقبال
آ ـ ۲۶۰۵ ـ ۱ ـ ۵

کفاشی برادران سروش
فروشنده کیف و کفش زنانه میدان بهارستان مقابل کتابخانه مجلس
تلفن ۳۳۷۸۵۰
آ ـ ۲۶۰۳ ـ ۱ ـ ۵

فروشگاه بل فی
خیابان شاه مقابل بانك‌صادرات فروشنده بهترین کیف‌وکفش‌زنانه
تلفن ۴۲۳۵۶
آ ـ ۲۶۰۱ ـ ۱ ـ ۵

آون بزرك
خیابان پهلوی بالاتر از سینما امپایر تلفن ۶۲۴۹۲۷ فروشنده‌انواع‌پوشاك زنانه و بهترین پالتو و مانتو و بارانی

فروشگاه آ ـ اس ـ آ
حراج کاموا و بلوز زنانه پهلوی مقابل بانك تهران
آ ـ ۲۶۰۰ ـ ۱ ـ ۵

فروشگاه مانوك
فروشنده کیف و کمربند زنانه خیابان بهجت‌آباد ایستگاه ویلاتلفن ۴۷۱۴۸
آ ـ ۲۵۹۸ ـ ۱ ـ ۵

فروشگاه بچه
فروشنده انواع لباس و لوازم خوردلا سالان خیابان بهار نرسیده به‌تخت‌ـ جمشید تلفن ۷۵۶۹۶
آ ـ ۲۵۹۹ ـ ۱ ـ ۵

کیوان تریکو
تولیدکننده عالیترین انواع‌تریکو و بلوز ، کرکی تهران لاله‌زار نو چهارراه کنت پاساژ جنرال استیل طبقه ۵ پلاك ۲و۳و۴ تلفن ۳۳۱۶۸۵
آ ـ ۳۰۵

کارخانه بافندگی جنرال تریکوتاژ
تهیه کننده بهترین‌پارچه های لباس ، ترویرا ، نایلون ، پلاستیکی کرکی و انواع تریکو ، تهران ـ خیابان خیام گذرمستوفی شماره ۷۸ تلفن های ۲۱۶۶۵ ـ ۵۴۶۰۷
آ ـ ۴۰۶

بافندگی نوبهار
انواع و اقسام پیراهن های‌ورزشی رااز کلیه فروشگاههای معتبرتهران و شهرستانها ابتیاع فرمائید .
سفارشات کلی پذیرفته میشود .
تلفن کارخانه ۲۳۹۳۹
تلفن فروشگاه ۵۶۷۸۰
آ ـ ۴۰۷

سازمان تولیدی کارخانجات جنرال پیراهن
تولیدکننده بهترین پیراهن‌مردانه ترترون ، نایلون، پوپلین. بازار سرای سیدمحسن تلفن۲۰۶۷۷ازشهرستان ها نماینده فعال می‌پذیریم .
آ ـ ۴۰۸

جوراب کاشفی
پیشرو صنعت جوراب در ایران با بیستو پنج سال سابقه‌درخشان‌تهیه کننده عالیترین جوراب‌های زنانه مردانه بچگانه
نشانی تهران ـ بازار ـ دالان امین‌الملك ـ تلفن ۲۷۳۳۲
آ ـ ۴۰۹

جوراب بافی برادران توکلی
تولیدکننده جورابهای زنانه
اواودالیا
کارخانه تهران‌پارس پشت کارخانه سیروس ارجمند تلفن ۷۸۷۵۸ دفتر خیابان ناصرخسرو سرای کاظمیه شماره ۸ تلفن ۲۹۲۹۰
آ ـ ۴۱۰

فروشگاه سینا
عرضه کننده عالیترین سرویس‌های غذاخوری چینی و سرویس کامل آشپزخانه‌مدرن ـ منوچهری تلفن‌های ۳۰۲۵۹۹ و۳۳۷۶۸۴
آ ـ ۵۲۳

فروشگاه اشرفی
انواع واقسام‌لوازم منزل.تلویزیون ، یخچال ،کولر ، اجاق‌گاز را باسهل‌ـ ترین قیمت دردسترس شما قرار خواهدداد
شهناز اول خط۱۲۹ تلفن۷۴۷۳۶
آ ـ ۵۲۲

کارمورد نیاز شما

قابل توجه
مصرف‌کنندگان گاز
شرکت سهامی فرگاز بمنظور آسایش مصرف کنندگان همه‌روزه سفارش گاز مشترکین محترم را از ساعت ۶صبح تا ۲۲ و در روزهای تعطیل ازساعت۶صبح‌تا ۱۶میپذیرد. لطفا جهت سفارش گاز باتلفن های ۷۶۱۰۹۵ و ۷۶۱۰۹۶ و۷۲۱۴۸تماس بگیرید
آ ـ ۴۰۴

شرکت پرسی گاز
از ۷ صبح تا ۱۰ شب بدون‌انقطاع به‌مشتریان خود که به‌گازیاسرویس نیازمندند جواب میدهد . لطفا به شماره های ۵ـ۶۴۵۹۱ و ۴۷۹۹۰ و ۴۷۲۴۷ مراجعه شود
آ ـ ۲۶۰۸ ـ ۱ ـ ۱۵

شرکت دوگاز
فروشنده مدرن ترین انواع‌وسایل گازسوز آشپزخانه
نمایشگاه مرکزی خیابان ثریابین فرصت وایرانشهر کاشی ۱۳۵تلفن ۶۱۲۰۴۶
آ ـ ۲۶۰۹ ـ ۱ ـ ۳

ایران گاز
کارخانه تولید کننده
میدان فردوسی خیابان شاهرضا صندوق پستی ۱۴۵۸ تلفن ۴۷۴۲۷
آ ـ ۷۴۰

متفرقه

واکس زدن با طرز تعنی باید در افسانه‌ها نوشته شود
واکس فوری ماوریك انقلابی در دنیای واکس بوجود آورده زیرا فقط واکس فوری ماوریك است که بدون برس و پارچه کفش شما را از نو نوتر و براق تر می‌کند واکس فوری ماوریك واکسی صد در صد حقیقی و بهداشتی در ۶رنك قابل استفاده در منزل اتومبیل محل کار مراکز فروش داروخانه ها ـ فروشگاه های تعاونی سوپر مارکت ها خواربار فروشی ها تهران ـ شیراز ـ آبادان از سایر شهرستان ها نماینده پذیرفته میشود موسسه ماوریك تلفن ۳۰۲۵۰۹
آ ـ ۴۴۶

بازدید از عرفه های محتاج روزانه

خرید مایحتاج روزانه یکی از وظایف روزمره خانم های خانه‌دار است که‌باید بادقت ووسواس توام باشد . پس چه بهتر که خریدرااز محلی مورد اطمینان چون سوپر شیلان واقع‌در خیابان‌نظامی عباس‌ـ آباد بعداز چهارراه فرح انجام‌دهیم. درسوپر شیلان انواع و اقسام مواد غذائی که بطور بسیار منظم ودرغرفه های جداگانه چیده شده ، دراختیار شما قرار دارد .
غرفه گوشت سوپر شیلان واقعا دیدنی است . گوشت یکی از مواد غذائی است . که بطور روزمره مورد مصرف همه خانواده ها می‌باشد و باید برای‌خرید آن‌نیز دقت‌مخصوص مبذول شود. درسوپر شیلان انواع گوشت مورد احتیاج خانواده بسته‌ـ بندی شده در اختیار شما قرارمی‌ـ گیرد . انواع گوشت گوسفند «گوساله و گوشت گاو.
آ ـ ۳۷۳

شرکت سهامی آرزومانیان کارخانه تهیه کننده فرآورده های گوشتی

مجهز بدستگاه های مدرن و کشتارگاه تمام اتوماتیك تحت نظر متخصصین خارجی با رعایت اصول بهداشتی بهترین و ارزنده ترین فرآورده های گوشتی و کنسرو را تهیه نموده و تقدیم میدارد .
فروشگاه مرکزی : چهارراه‌سید علی اول منوچهری تلفن ۳۳۲۲۴۰و ۳۳۲۶۰۳
آ ـ ۳۷۶

گل فروشی کریستال

جدیدترین سبد گل با گل های‌جدید از اروپا در گل‌فروشی شبانه‌روزی کریستال دو راهی یوسف آباد ابتیاع فرمائید تلفن ۶۲۸۷۲۸
آ ـ ۴۴۵

وزیر علوم وآموزش عالی درجلسه ماهانه کانون مدیریت گفت:

همکاری صنایع ودانشگاهها

شرط اساسی و ضامن پیشرفت آنها است

● دانشگاهها مراکزممتازی برای حفظ وتعویق میراث فرهنگی کشور است

● در گذشته دانشگاه می‌توانست برج عاجی جدا از اجتماع باشد

● برای انقلاب آموزشی طرز تفکر براستی، انقلابی لازم است

ظهر دیروز آقای دکتر مجید رهنما وزیر علوم و آموزش عالی در ضیافت کانون مدیریت ایران شرکت کردوتحت عنوان دانشگاه وصنعت سخنرانی نمود.

دراین مراسم اعضای کانون مدیریت و عده‌ای میهمانان آنان وشخصیتهای علمی‌مملکت شرکت داشت.

ابتدا آقای دکتر رضا امین نایب التولیه عظمی دانشگاه‌صنعتی آریامهر و رئیس کانون مدیریت آقای دکتر مجید رهنما را معرفی و مطالبی پیرامون شخصیت‌وعنوان سخنرانی ایشان‌بیان داشت‌وسپس وزیر علوم و آموزش عالی ضمن تشکر از گردانندگان کانون مدیریت ایران چنین گفت:

وظایف و هدفهای یك دانشگاه واقعی را در زمان معاصر میتوان‌به سه نوع مشخص کرد. نخست دانشگاهها را باید مراکز ممتازی برای حفظ و تقویت میراث و موجودیت فرهنگی کشورمادانست. درعین حال دانشگاه است که‌وظیفه دارد ملت را هم از حیث فرهنگی وهم از لحاظ علمی و فنی همواره در جریان بزرك پیشرفت تمدن و ترقی قرار دهد.

وبالاخره طبیعی‌است که‌دانشگاه مهمترین مرکز تهیه وتربیت کادر های مجهز مملکتی و نیروی‌انسانی مورد نیاز است.

تامین این هدفها درشرایط‌امروزی جهان دیگر به شکل سابق‌میسر نیست. زیرا در گذشته دانشگاه میتوانست برج عاجی جدااز‌اجتماع بماند. مقتضیات‌اقتصادی واجتماعی دنیای معاصر دیوارهای جدائی دانشگاه را در هم شکسته است. تعلیم‌وتربیت بطور کلی ودانشگاه بویژه جزء لاینفکی ازرشدوتوسعه ملی را تشکیل میدهند و این امر بخصوص در مورد کشورهای در حال توسعه صدق میکند.

باتوجه به جنبه های گوناگون نقش تعلیم وتربیت در اجتماعات کنونی است که رفته رفته مفهوم آموزش بعنوان صنعتی اساسی به خود شکل گرفت. در کنفرانس رامسر بود که شاهنشاه آریامهر برای نخستین‌باربدین مفهوم‌اشاره فرمودند ومنشور انقلاب آموزشی ایران نیز برهمان اساس تهیه و تدوین شد. این حقیقتی است که در جهان معاصر تعلیم و تربیت‌هم از لحاظ منابع انسانی و مالی که در آن سرمایه گذاری میشودوهم از حیث محصول آن که‌جمع کادر های حیاتی کشورها را در امور اداری و علمی و فنی تشکیل می‌دهد بزرگترین و مهمترین صنعت یك کشور بشمار میرود.

* نسبت مخارج

وزیر علوم وآموزش عالی‌سپس به پاره‌ای از جنبه های این صنعت مهم اشاره کرد و اظهار داشت:

ـ نظرباهمیت نقش آموزشی در رشد اقتصاد ملی، جمع مخارجی که کشورهای جهان درابتدای‌قرن حاضر دراین‌راه صرف‌میکردند‌بین یك‌و نیم درصد درآمد آنها بود حال آنکه در حال حاضر این‌رقم به ۳٫۵ تا ۷ درصد درآمد رسیده است و در عین حال سهم تعلیمات متوسطه و عالی نیز همچنان روبه افزایش رفته است بطوریکه در شوروی و آمریکا بترتیب ۱۸ و ۲۵ در صد کل مخارج تعلیم و تربیت صرف تعلیمات‌عالیه میشود.

بنابر محاسبه یکی‌ازمتخصصان آموزشی که درمورد مخارج تولید وتوزیع‌دانش‌درامریکا کرده‌است‌در سال ۱۹۵۸ جمعا ۱۳۶ میلیاردوو ۵۰۰ میلیون و (۱۳۶۵۰۰۰۰۰۰۰۰) دلار که درحقیقت معادل ۳۰درصد کل امریکا درسال می‌باشد بطرق مختلف خرج تولید و توزیع دانش شده بود که ۴۴درصد آن یعنی ۶۰ میلیارد دلار مطلقا صرف تعلیم و تربیت‌شده بود.

همچنین در گزارشی که دوهفته پیش از طرف کمیسیون کارنگی‌برای تعلیمات عالیه انتشار یافت گفته‌شده است که باوجود مخارج فوق‌العاده زیادی که‌هم اکنون صرف تعلیم و تربیت میشود معهذا باید لااقل ۱۰ میلیارددلار براعتبارات سالانه‌ای که تنها دولت امریکا خرج دانشگاههای خود میکند افزود تابتوان نیازمندی های روز افزون آن‌کشوررا‌ازهرجهت تامین کرد.

این ارقام بیش ازهرچیز نشان میدهد که تعلیم و تربیت را دیگر نمیتوان بعنوان یك کالای‌تجملی‌تلقی کرد و سرمایه گذاریهای عظیمی‌که

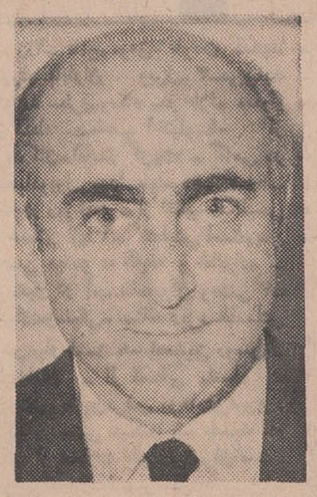

دکترمجید رهنما

در کشورهای جهان‌دراین‌زمینه‌میشود بخوبی اهمیت این سرمایه گذاری را از لحاظ آینده کشورهاروشن‌میسازد وبی‌شك به‌همین علت است که میبینیم‌تعلیمات را بعنوان یك‌صنعت حیاتی و مرکزی کشور خود تلقی کارشناسان و مسئولان کشورها لازم کند.

● چهار جنبه

وزیر علوم وآموزش عالی سپس اظهار داشت:

مفهوم تعلیم و تربیت‌بعنوان‌صنعت نتایجی در بردارد که چهار جنبه‌آن را باید همواره درنظر داشت.

در درجه اول لازم است که نهایت توجه به‌مفهوم «محصول وبازده» تعلیماتی که در منشورانقلاب‌آموزشی نیز بدان اشاره شده است بعمل‌آید. باید دید این محصول به‌چه‌اندازه و ازچه نوع باشد. مشتری محصولات این صنعت. در وهله اول قاطبه افراد یك ملت بعنوان واحدی زنده‌میباشد.

درعین حال ملت است که مخارج اساسی آنرا تامین میکند از اینرو لازم است که نهایت دقت در اداره این صنعت.و در انطباق محصولات آن بانیازمندیهای اساسی کشور و دربرقراری اصول صحیح‌مدیریت‌بعمل آید.

دستگاه آموزشی کشور بایدطوری باشد که حتی‌المقدور زبده‌ترین‌ولایق ترین فرزندان‌مملکت، صرف‌نظر از موقعیت اجتماعی یاثروت‌خانوادگی‌آن هابه‌دانشگاهها راه یابند و دراین زمینه شاید یکی از مهمترین نشانه های پیشرفت عمیق کشورمادرسالهای اخیر آنست که روز بروز تعداد کسانی که از طبقات کم بضاعت بدانشگاهها راه‌می‌یابند بیشتر شده است.

وزیر علوم وآموزش عالی سپس اظهار داشت:

موضوع دوم اینکه باید بدان‌توجه خاص شود مسئله مدیریت است. واحدهای دانشگاهی جهان معاصرهم از لحاظ کمیت وهم از لحاظ کیفیت وسایلی که درآن‌بکار میرود‌درحقیقت واحدهای بزرك صنعتی هستند که مدیران آن باید ازهرجهت صلاحیت اداره آنرا‌داشته‌باشند. شایدبه‌همین خاطر باشد که برخلاف گذشته‌امروز بسیاری از دانشگاههای معتبر جهان بطور روز افزون از مدیران صنعتی برای‌اداره امور خود استفاده میکنند و دراین راه از روش های مدیریت صنعتی و حسابرسی و برنامه ریزی صنعتی استفاده بعمل می‌آورند.

وزیر علوم و آموزش عالی سپس اضافه کرد:

سومین نکته‌ای که بایدبدان‌توجه مخصوص کرد برقراری روشهای برنامه ریزی درازمدت است.

از آنجا که در صنعت تعلیمات‌باید سالها بگذرد تامحصول‌موردنظربدست آید و از طرفی نوع این محصول باحیات کشور بستگی دارد، برنامه ریزی دقیق درازمدت وسرمایه‌گذاری هائی که طبق نقشه‌های سنجیده‌شده انجام میگیرد شرط اساسی موفقیت یك سیاست اصولی تعلیماتی است.

البته درکشورهای درحال توسعه این سیاست درازمدت باید همواره باروشهای انقلابی که بخاطر تامین فوری کمبودها و پیدا کردن، میان برهای لازم، ضروری می‌باشد توام باشد.

چهارمین مطلبی که به عقیده‌من اساس یك سیاست صحیح‌آموزشی را تشکیل میدهد دید وطرزتفکری براستی انقلابی‌است که‌باید خودرا همواره باسرعت تغییرات و اهمیت هدفها منطبق سازد.

آنها که مسئولیت برنامه ریزی تعلیمات واداره واحد های آموزشی کشوررا بعهده دارند باید از هر نوع‌محافظه کاری‌دست وپاگیر و پیش‌داوریهای کهنه پرهیز داشته باشد وهم‌اینکه هدفهای انقلاب آموزشی‌را با صراحت‌ودقت‌مشخص ساختند درانتخاب وسائلی که‌بخاطر نیل به آن هدفها لازم است‌نهایت انعطاف وشهامت را از خود نشان دهند.

برای‌نمونه می توانم بگویم هنگامی که ژاپونیهادرسالهای ۱۸۸۰ به‌بعد اولین گامهای اساسی رادر جهت صنعتی شدن کشور خود برداشتند همین انعطاف و همین روشهای انقلابی‌بود که به آن ها امکان‌داد اساس ترقیات خود را پایه‌ریزی کنند. باسنن ریشه داری که ژاپونیها در کشور خود داشتند وباوجود نوعی‌اکراه عمیق نسبت‌به هرنوع نفوذخارجی ملت ژاپن تنها درسال ۱۸۸۰ سه هزار محصل به خارج از کشور خود فرستاد. واز آنجا که هدفهای ملی‌پیشرفت‌برای آنها روشن بود بیم نکردند که در ۱۸سال اول‌تاسیس‌وزارت‌اقتصاد خود ۴۲درصد ازکادر های فنی خویش‌رابدست خارجیان بسپارند. ولی‌همواره مراقب بودند که‌استفاده ازخارجیان‌را فقط وفقط به عنوان مرحله ای گذران ولی لازم در پیشرفت خود تلقی کند و همین سیاست روشن باعث شد که در ظرف مدتی کوتاه پیشرفت‌اقتصادی وصنعتی‌و آموزشی ژاپن منحصرا دردست کادر های ملی آن کشور قرار گیرد.

● رابطه بیشتر

دراینجا وزیر علوم وآموزش‌عالی بلزوم ایجاد رابطه‌بیشتربین‌دانشگاه وصنعت اشاره کرد واظهارداشت:

همکاری نزدیك بین صنایع و دانشگاهها درحال حاضر شرط اساسی و ضامن پیشرفت موزون وسریع هردوی آنها می باشد از لحاظ هدفها وبرنامه ها لازم است که دانشگاهها خودرا بانیازمندی های صنایع ملی هم از لحاظ‌کیفیت واز حیث کیفیت منطبق سازند.

روشن‌است که صنایع بهترین مشتریان دانشگاهها هستند ومنافع آنها‌ایجاب‌می‌کند که از هیچ کوششی برای تقویت واحد های دانشگاهی فروگذار نکنند. زیراتنها ازراه توسعه دانشگاهها‌و تامین نیروی‌انسانی لازم از طریق‌دانشگاه‌ها‌است که می توان اساس رشد صنایع‌را پایه گذاری کرد و آنها رابه تدریج‌ازوابستگی نسبت به خارج‌رها ساخت.

باتوجه به این نکات بود که‌ماده ۲۹ منشورانقلاب آموزشی‌تذکرداده است که موسسات آموزش عالی باید باموسسات صنعتی و کشاورزی کشور رابطه ای دو جانبه وزنده برقرار کند ودرراه ایجاد روابط نزدیکتر با بخشهای خصوصی و صاحبان صنایع گام های موثر بردارد.

چند نمونه از طرق تامین این همکاری به‌شرح زیر میباشد:

۱ـ مشارکت بیشتر صنایع در برنامه ریزی آموزشی.

۲ـ مشارکت مالی ارباب صنایع از لحاظ‌تامین نیازمندی های‌دانشگاه ها بشکل کمکهای مالی و اعطای بورس های دانشجوئی و سرمایه ـ گزاری دربرنامه‌های‌مشترك‌تحقیقاتی وعلمی.

۳ـ همکاری دوجانبه بخاطراستفاده از دانشگاهها بعنوان قبول سفارش، انسانهای مورد نیاز صنایع، وانطباق برنامه های دانشگاهی باتامین این نظر.

۴ـ ایجاد برنامه های کوتاه‌مدت برای آنکه فارغ‌التحصیلان مدارس متوسطه که‌به دانشگاه ها راه نمی‌یابند بتوانند درمدتی کوتاه‌معلومات و تحصیلات کلی خود را بانیازخاص بخش خصوصی منطبق سازند وبکار بپردازند.

۵ـ ایجاد واحد های خدماتی به نحوی که‌در ماده ۳۰منشور بدان اشاره شده است بخاطر مشارکت دادن دانشگاه ها در امور مشترك.

وزیر علوم وآموزش عالی درپایان سخنان خو دیادآور شد:

جناب آقای نخست‌وزیر امروزقبل از عزیمت به کراچی بمن مژده دادند که بفرمان شاهنشاه آریامهر دیروز برای دومین‌بار ظرف سال مالی جاری مبلغ ۱۵۰ میلیون ریال برای کمك به‌اجرای انقلاب‌آموزشی در دانشگاه ها در متمم بودجه‌منظور و تصویب شد.

این توجه خاص که از طرف شاهنشاه آریامهر بتعلیمات عالی میشود نشان میدهد که تاچه اندازه مقامات مسئول کشور ما باهمیت‌این سرمایه گذاری حیاتی توجه دارند.

منافع حیاتی صنایع کنونی ونسل های آینده ایران ایجاب میکند که همین آگاهی در بخش خصوصی‌نیز بوجود آید تنها درین صورت است که شرایط اساسی برای توسعه سریع اجتماع ما و تبدیل آن بیك جامعهٔ صنعتی نیرومند فراهم‌خواهد شد.

پس‌از خاتمه بیانات وزیر علوم تیمسارسپهبد خادمی مدیر عامل هواپیمای ملی، آقایان خردجو مدیر عامل بانك توسعه صنعتی، مهندس حسین طالقانی وچند تن از شرکت کنندگان سئوالاتی شد و آقای‌رهنما به‌کلیه سئوالات پاسخ‌دادواین مراسم درساعت چهار بعداز ظهر خاتمه پذیرفت.

جهان در انتظار آغاز زمامداری نیکسون

بقیه از صفحه ۷

مسائل مختلفی مورد بررسی قرار می گیرد. چین کمونیست‌بااینکه از مدتها قبل سیاست «احتیاط» در پیش گرفته، معذالك‌درآستانه روی کارآمدن نیکسون دست به قدرت نمائی زده و نیروهای‌وسیعی در مرز های هند متمرکز ساخته‌و در نظر دارد که درآلبانی، تنها متحد اروپائی خود، موشك مستقر نماید.

مشکل برلن

در ماه مارس نیکسون بامشکل برلن روبرو خواهد شد. دراین ماه انتخابات آلمان فدرال انجام میشود و دولت آلمان شرقی به آلمان فدرال اخطار کرده است که حق ندارد در برلن غربی اخذ رای بعمل آورد. بحران سیاسی ایتالیا با ابراز اعتماد پارلمان این کشور به دولت ماریانورومور رفع شد، ولی در امریکای لاتین ناراحتی‌هائی پدید آمده است.

این ناراحتی ها پس از توقیف مخالفان رئیس جمهوری برزیل آغاز شد و به ونزوئلا، کشورنفت خیزی که اخیرا انتخابات‌آن‌پایان یافت، سرایت نمود. رئیس‌جمهوری برزیل مدعی شده است که‌مخالفان خود را به دنبال کشف یك‌توطئه دست چپی توقیف کرده است این دولت به همین بهانه دهها افسر ارتش را نیز برکنار نموده است.

* مجمع عمومی سازمان ملل متحد

این هفته، مجمع عمومی سازمان ملل متحد با تصویب قطعنامه‌ای که درآن پایان استعمار انگلستان برجبل‌الطارق تقاضا شده است‌به اجلاسیه خود عملا پایان داد، ولی برای اینکه بتواند در صورت‌پیدا شدن مسئله مهمی باردیگرتشکیل جلسه دهد پایان اجلاسیه خود را رسما اعلام نکرده است.

دانسینك پاستیس

افتتاح شد شام باموزیك

جاده پهلوی نرسیده به سه‌راه ونك تلفن ۶۲۲۷۵۹

آ_۶۱۳۸۶

آگهی استخدام

شهرداری نوشهر باستناد تصویب نامه انجمن‌محترم شهر نوشهر جهت اداره امورفنی این شهرداری یك نفر مهندس راه و ساختمان را با حقوق مکفی استخدام مینماید

ازداوطلبان خواهشمند است بادر دست‌داشتن‌مدارك مربوطه به کارگزینی شهرداری مراجعه فرمایند.

۱ـ۲ آ_۷۲_۶۱ شهردارنوشهر ـ سعیدسرمدی

اطلاعات
دختران وپسران
مجله‌ای برای‌تمام دخترهاوپسرها
مجله‌ای برای کلیه دانش آموزان
روز سه‌شنبه هرهفته فقط
مجله اطلاعات
دختران وپسران

تبریکات

سرکار ستوان یکم صفوت حافظی

انتصاب شایسته شما رابسمت ریاست راهنمائی ورانندگی شاهرود صمیمانه تبریك عرض مینمائیم. سرگردقدرت‌الله‌منعم ـ سروان سیدصالح بهنام ـ سروان ایرج معصومزاده ـ رحیم‌مرامی.

آ_۶۱۳۳۶

سرکارسروان فرح‌بخش

ارتقاء درجه آن دوست ارجمند را تبریك میگویم.

یداله خدابخش

سرکار سروان باقر فرحبخش

ارتقاء درجه جنابعالی را تبریك‌عرض نموده موفقیت روزافزون شمارا درراه خدمت بشاهنشاه آریامهر و میهن عزیز آرزومند است.

سیروس غیبی

آ_۳۰۸۵۹

آگهی شهرداری تهران

باتوجه باینکه شهرداری تهران از تشریفات سابق در مورد صدورپروانه کسب بطورکلی صرفنظر نموده است و همه‌گونه تسهیلات‌لازم رافراهم ساخته است انتظار دارد پیشه‌وران واصناف وبازرگانان محترم سریعا برای تجدیدپروانه کسب‌خوداقدام‌فرمایند بدیهی‌است‌در صورت عدم مراجعه وخودداری ازتجدید پروانه های کسب خودبدون پروانه تلقی وبرابر مقررات قبلی باآن رفتار خواهد شد. م‌الف ۹۷۱۳

شهردار پایتخت

آ_۶۱۴۹۲

تشکر وقدردانی

بخاطر رفع یکی‌از مشکلات وسائط نقلیه

یکی ازگرفتاریهای صاحبان اتومبیل در اهواز مشکل نداشتن نمره بودو بعلت موجود نبودن شماره اغلب اتومبیلهائی که نمره موقت داشتند توسط پاسگاه های پلیس راه جریمه وسرگردان میشدند ولی‌باورود سرکارسرگرد کاموررئیس راهنمائی‌ورانندگی وبنابدستور سرکارسرهنك روشن‌افشار سرپرست محترم‌شهربانی های خوزستان این مشکل برطرف گردید واکنون به‌تمام اتومبیل های شخصی وکرایه نمره داده‌میشود. بدین‌وسیله ازسرکار سرهنك روشن‌افشار سرپرست محترم شهربانی های استان وسرکار سرگرد کامور که‌این تسهیلات رافراهم آورده‌اند تشکرمی‌نمایم‌و ازمسئولان امر تقاضا دارم نامبردگان رامورد تشویق قرار دهند.

اهواز ـ محمدجواد مرید

آ_۶۱۳۴۰

آگهی فروش نهال میوه

سازمان عمران قزوین نهال مازاد برمصرف باغات خود رابشرح‌زیر.

نوع‌درخت	قیمت هراصله
۱ـ هلو (انواع ایرانی و خارجی	۵ ریال
۲ـ گلابی(انواع ایرانی و خارجی	۲۰ ریال
۳ـ سیب (انواع ایرانی و خارجی	۱۵ ریال
۴ـ قلمه موریشه‌دار نوع بیدانه	۳ ریال

بفروش میرساند طالبین میتوانند بامراجعه به‌سازمان عمران قزوین در قزوین در مقابل پرداخت بهای فوق نهال مورد نیازخود را خریداری نمایند. م‌الف ۹۷۱۴

سازمان عمران قزوین

آ_۶۱۵۱

هدایای کریسمس را (فقط البسه ومواد غذائی) باهواپیمائی ملی ایران باروپاارسال دارید

تهران به :	یك‌کیلو دلار امریکائی	ریال
آمستردام	۱ر۲۰	۹۱
بروکسل	۱ر۲۰	۹۱
کپنهاك	۱ر۳۷	۱۰۳
فرانکفورت	۱ر۳۵	۱۰۲
هلسینکی	۱ر۶۸	۱۲۷
لندن	۱ر۲۲	۹۲
میلان	۱ر۱۸	۸۹
اسلو	۱ر۵۱	۱۱۴
پاریس	۱ر۲۰	۹۱
رم	۱ر۰۷	۸۱
استکهلم	۱ر۵۵	۱۱۷
سویس	۱ر۱۹	۹۰
وین	۱ر۱۳	۸۵

آبادان به :	یك‌کیلو دلار امریکائی	ریال
آمستردام	۱ر۰۹	۸۲
بروکسل	۱ر۰۹	۸۲
کپنهاك	۱ر۲۶	۹۵
فرانکفورت	۱ر۲۱	۹۱
هلسینکی	۱ر۵۷	۱۱۹
لندن	۱ر۱۰	۸۳
میلان	۱ر۰۶	۸۰
اسلو	۱ر۳۹	۱۰۵
پاریس	۱ر۰۹	۸۲
رم	۰ر۹۷	۷۳
استکهلم	۱ر۴۳	۱۰۸
سویس	۱ر۰۷	۸۱
وین	۱ر۰۲	۷۸

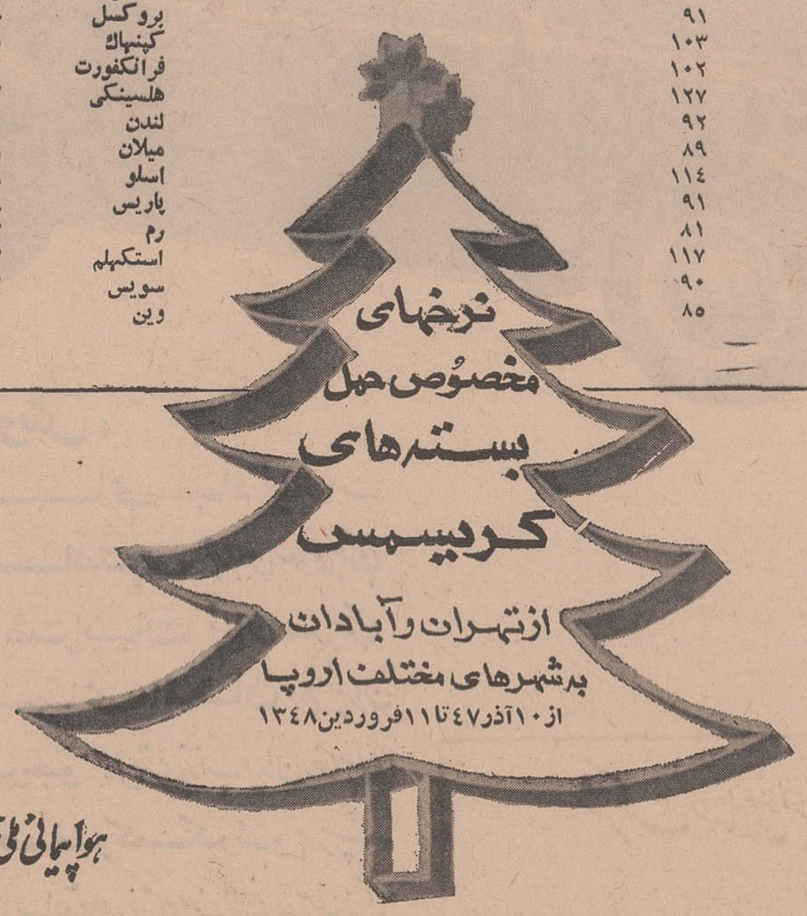

هواپیمائی ملی ایران «هما»

حداقل قیمت برای حمل بار ۵ کیلو گرم میباشد.
لطفا برای کسب اطلاع بیشتر به قسمت بار هواپیمائی ملی ایران‌واقع در میدان‌فردوسی تلفن ۶۵۳۳ و فرودگاه مهرآباد تلفن ۳ـ۴۱۱۴۲ و شعبه «هما» در آبادان مراجعه‌فرمائید.

باران مصنوعی ایمز آمریکا

نماینده انحصاری شرکت باران آریا تلفن ۹۵۰۱۰۹

۴۰ سال قبل در همین روز

در نتیجه مطالعاتی که برای تغییر اشل حقوق بعمل آمده چند طریقه‌مورد مباحثه واقع شده و یکی از آن نظریات که بیشتر مورد توجه واقع شده پیشنهاد ذیل است که حقوق مستخدمین را بدین طریق تعیین نمائید .

رتبه یك ۴۰ تومان ، رتبه دو ۵۰ تومان ، رتبه سه ۶۰ تومان ، رتبه‌چهار ۷۰ تومان ، رتبه پنج ۸۵ تومان ، رتبه شش ۱۰۰ تومان ، رتبه هفت ۱۲۵ تومان، رتبه هشت ۱۷۰ تومان و رتبه نه ۲۰۰ تومان .

نظر دیگری که تحت مطالعه میباشد این است که اشل حقوق از ۴۰ تومان شروع و هر رتبه ۲۰ تومان اضافه شود و آخرین حقوق رتبه ۹ دویست تومان باشد .

نظریات فوق تحت مطالعه است ولی هنوز تصمیم‌قطعی در این خصوص اتخاذ نشده است .

اشل حقوق مستخدمین تغییر میکند

راه آهن جنوب

برطبق اطلاع واصله از قسمت راه‌آهن جنوب فقط ۱۲ کیلومتر ریل گذاری دیگر باقی مانده که آنهم دو روزه خاتمه‌خواهد یافت و کلیه امور راه آهن جنوب تا روز ۶ دی تکمیل خواهد شد. ساختمان استاسیون های دربول ،شوش ناصری و بندر شاهپور نیز خاتمه یافته و بطوریکه اطلاع یافته‌ایم بنای عمارات استاسیون ها سعی شده است استیل عمارات قدیم ایران باشد .

نتایج بزرك اعلان

روزنامه اطلاعات در سرمقاله می ـ نویسد هنوز در مملکت ما باهمیت اعلان در جرایه واقف نشده و تجار ما حتی اعلان کردن را بد میدانند و در نتیجه میدان را برای خارجیان باز میگذارند اما بیش از چهار یا پنج‌ماه نیست که صنعتگران یزدی ما کراوات وطنی برای ما تهیه کرده و خوشبختانه نمایندگی آنها را شخصی در طهران عهده‌دارشده که باصول تجارت امروزی کاملا مطلع بوده و علاقمندی کاملی بترویج این متاع از راه اعلان درروزنامه نشان داد در نتیجه کراواتهای وطنی فقط روی اعلان آنقدر ترویج یافت که یکعده کثیر از نساجان و صنعتگران یزدی‌رابخود مشغول داشت آقای‌ری‌پور کاملا معتقد است که تنها وسیله‌توسعه فروش کراواتهای وطنی انتشار اعلان بوده است بطوری که مسلما دو برابر فروش کراواتهای خارجی نمام مغازه های طهران در ظرف این چهار پنجماه کراوات وطنی فروخته شده است . خوشبختانه‌استقبال‌کامل عموم هموطنان موجب تشویق صنعتگران گردید چنانکه ملاحظه میفرمائید امروزه بهترین و قشنگترین کراوات را صنعتگران یزدی برای ما می بافند و ما امیدواریم آقایان تجار و کسبه ما بهر قسم و هر شکل ممکن است امتعه و صنعت خود راترویج نموده نگذارند امتعه خارجی‌جانشین آن شود .

مدیران سینماها

موضوع کفش خارجی هم خالی از اهمیت‌نیست‌مایقین‌داریم بین‌صنعتگران ما هزاران اشخاص هستند که بهترین و قشنگترین کفش را برای ما میسازند تنها بواسطه گمنام بودن و اطلاع‌نداشتن افراد و از طرفی پروپاگاند نمایندگان کمپانی‌های‌خارجی سبب شده که‌بیشتر مردم دنبال کفش های خارجی‌میروند.

قبل‌ازظهر امروز آقایان‌مدیران موسسات سینما در عمارت بلدیه حضور یافته کمیسیونی با حضور آقای مافی رئیس کابینه بلدیه تشکیل داده و موضوع جلوگیری از وقوع حریق در سینما ها مطرح مذاکره قرار گرفت ، بلدیه طهران برای جلوگیری از حریق‌مامورینی مجانا در تمام سینما های طهران‌خواهد گماشت تا در مواقع حریق فورا اقدامات مقتضی در جلوگیری از آن بعمل آورند بدین لحاظ در این موقع که بلدیه‌طهران مبادرت بجمع‌آوری فقرای شهر نموده است مدیران سینما های طهران با طیب خاطر حاضر شدند که هر کدام‌مبلغی بعنوان کمك به فقرائی که بلدیه جمع ـ آوری نموده است بپردازند .

مستراحهای عمومی

چون صاحبان مستغلات تاکنون بهیچ وجه درصدد ساختمان مستراح برنمی‌آمدند اداره بلدیه طهران در نظر گرفته بود برای برای آسایش اهالی درخیابان های شهر مستراح‌های عمومی ساخته شود و اخیرا بکلیه مالکین مستغلات خیابانها ابلاغ گردید منتها تا آخر سال جاری درنقاطی که معین شده طبق‌دستور بلدیه مستراح عمومی بسازند .

محصول وطن

اگر در این فصل میل میوه تازه خراسان فرمودید ممکن است کمپوت های ساخت کارخانه پابلی رادر مراکز ذیل تحصیل فرمائید :

لاله‌زار آجیل فروشی فرد . قدس جورابچی . کافه لندن . شعبه شرکت سیگاری سه راه امین حضور ، شعبه قدس جورابچی، خیابان‌اسلامبول سقط فروشی نیك . چهار راه حسن‌آباد میرزا عبدالله خان آجیل فروش ، فروشنده عمده تجارتخانه حکیم‌زاده سرای حاجی ملاعلی .

(نقل از اطلاعات ۵ دی ۱۳۰۸)

جدول کلمات متقاطع شماره ۳۹۲۵

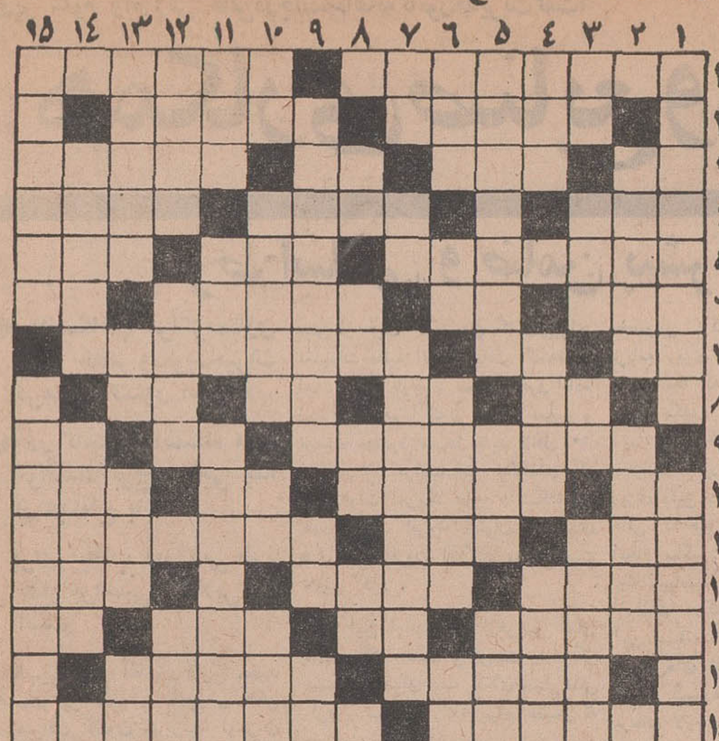

افقی:
۱ـ برملتی پراستقامت رهبری‌میکند ـ کاری برای جلوگیری‌اززیان آفت به زراعت و میوه ۲ـعددیست ـ اضافه‌ای که جای مضاف و مضاف‌الیه عوض شده ۳ـوسیله‌ای برای‌طرب ـ ناتوان و گریان ـ کانون محبتش میدانند ـ اصطلاحی درمثلثات ۴ـ از عشاق بنام‌شکر گزار ـ روزها ۵ـ از وسایل زینت خانمهای قدیم ـ مایع سیال در بدن ـ گوشه‌ای در دستگاه چهارگاه ۶ـ میوهٔ تابستانی ـ عرب شمسی و قمری آنر دارد ـ از قهرمانان ملی ایران که‌علیه حکومت خلفای‌عباسی وعمالشان جنگید ـ علامت جمعی در فارسی ۷ـ حرف انتزاع ـ حقیقت چنین است ـ براستانی‌حکومت میکند ۸ـ مرگ براثر غصه ـ قدرت بویائی ـ طرف وپهلو میرود ۲ـ فاتح‌موفق ـ طوفان شدید ها چنین است ۱۲ـ جستجوکننده ـ تصدیق انگلیسی ۹ـ از مشتقات همراه باباران وبرف ۳ـ می‌بینید ـ همنشین ومونس ـ از بازیهای با نفتی‌است که سابقا به موی سر کشد ـ طرف‌ومقام ـ از علائم مفعول ورق ۱۳ـ ساختمانها ـ ورق برنده ـ میزدند ـ مفقودشده ـ حرف‌همراهی باواسطه ـ صاحب اختیار ۴ـ از مشتقات شیراست‌وبا آش‌وبادمجان خورده میشود ـ حرف فاصله ۱۴ـ مجبور و ملزم ـ ازتوابع یزد ۱۵ـ یکی از گلهای بهاری ـ کتابی معروف از ژان ژاك‌روسو .

افقی:
۱ـ برملتی پراستقامت رهبری‌میکند ـ کاری برای جلوگیری‌اززیان آفت به زراعت و میوه ۲ـعددیست ـ اضافه‌ای که جای مضاف و مضاف‌الیه عوض شده ۳ـوسیله‌ای برای‌طرب ـ ناتوان و گریان ـ کانون محبتش میدانند ـ اصطلاحی درمثلثات ۴ـ از عشاق بنام‌شکر گزار ـ روزها ۵ـ از وسایل زینت خانمهای قدیم ـ مایع سیال در بدن ـ گوشه‌ای در دستگاه چهارگاه ۶ـ میوهٔ تابستانی ـ عرب شمسی و قمری آنر دارد ـ از قهرمانان ملی ایران که‌علیه حکومت خلفای‌عباسی وعمالشان جنگید ـ علامت جمعی در فارسی ۷ـ حرف انتزاع ـ حقیقت چنین است ـ براستانی‌حکومت میکند ۸ـ مرگ براثر غصه ـ قدرت بویائی ـ طرف وپهلو میرود ۲ـ فاتح‌موفق ـ طوفان شدید ها چنین است ۱۲ـ جستجوکننده ـ تصدیق انگلیسی ۹ـ از مشتقات همراه باباران وبرف ۳ـ می‌بینید ـ همنشین ومونس ـ از بازیهای با نفتی‌است که سابقا به موی سر کشد ـ طرف‌ومقام ـ از علائم مفعول ورق ۱۳ـ ساختمانها ـ ورق برنده ـ میزدند ـ مفقودشده ـ حرف‌همراهی باواسطه ـ صاحب اختیار ۴ـ از مشتقات شیراست‌وبا آش‌وبادمجان خورده میشود ـ حرف فاصله ۱۴ـ مجبور و ملزم ـ ازتوابع یزد ۱۵ـ یکی از گلهای بهاری ـ کتابی معروف از ژان ژاك‌روسو .

حل جدول شماره ۳۹۲۴

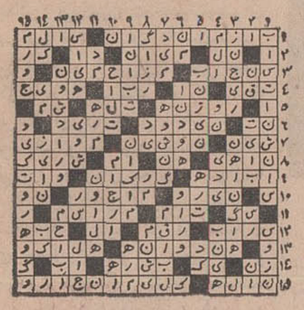

فولکس واگن

طلا است

مدل «۶۹» آن بهای ۱۹۲۰۰۰ ریال ببازار آمد

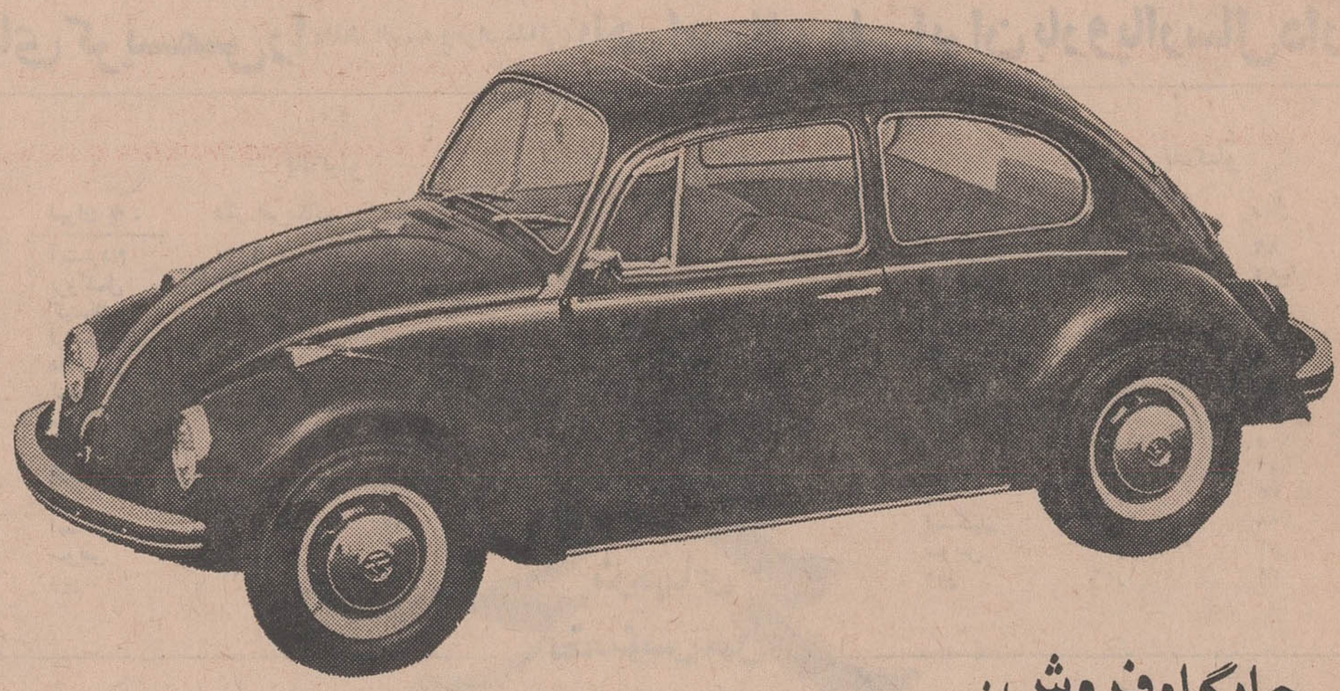

جایگاه فروش :

شرکت سهامی عباد خیابان ملت

آقای رضا ساعتچی خیابان سعدی جنوبی

آقای حسین ضرابیان خیابان سعدی جنوبی

شرکت سهامی اتفاق پیچ شمیران

شرکت فرجو چهل متری نواب میدان رضا پهلوی

آقای علی اصغر کنگرلو سرچشمه

آقای عبدالله ساعتچی انتهای روزولت نرسیده به عباس آباد

شرکت سهامی ایران فولکس

خیابان ایزنهاور ـ خیابان جیحون ـ تلفن ۹۰۴۵۱ الی ۹۰۴۵۵

تشابه مارك و رنگ جعبه کافی نیست

یك مارك مشهور ومطمئن چون

پاناما

PANAMA

در همه جا بچشم میخورد

لطفاً درموقع خرید پیراهن بمارك و کلمه پاناما توجه بیشتری فرمائید

بی تا

رستوران دانسینك

فولی برژه

باتشکیلات جدید وبا همکاری گروه معروف گلدن‌رینك .اجراء کننده آهنك معروف (یاربلا)

فعالیت نوین خود را آغازنمود .

روزولت شمالی

بین تخت طاوس و عباس‌آباد

آ_۶۰۳۳۰ ۱_۶

روز جمعه نهار مخصوص

در کافه رستوران خانوادگی دارلینك

با۱۲تومان بشرح زیر :

۱ـ سالاد فصل

۲ـ سوپ

۳ـ غذای اول (حلیم بادمجان)

۴ـ غذای‌دوم (روتی گوساله)

۵ـ نوشیدنی

۶ـ دسر

نشانی ـ خیابان پهلوی شمال پارك ساعی روبروی داروخانه‌پارس

کافه رستوران خانوادگی دارلینك .

آ_۶۱۳۲۶

ازامشب

لیلا فروهر درفیلم

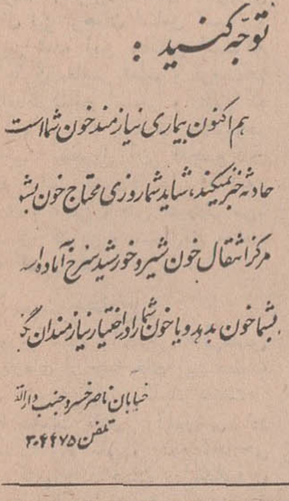

قمارباز

آ_۶۱۴۴۴

توجه کنید :

هم اکنون بیماری نیازمند خون شماست

حادثه خبر نمیکند، شاید شما روزی محتاج خون باشید

مرکز انتقال خون شیر و خورشید سرخ آماده است

شما خون بدهید یا خون شما را در اختیار نیازمندان گذارند

خیابان ناصرخسرو جنب دارالله

تلفن ۳۰۴۴۷۵

قابل توجه خانمهای خانه‌دار

پلاسکو

برای آسایش زندگی کلیه لوازم خانه‌تانرا از یك جا خریداری فرمائید .

فروشگاههای پلاسکو درخدمت خانم خانه

خانمهای محترم خواهشمند است اجناس جدیدو دلخواه خودرا در طبقه فوقانی

فروشگاه پلاسکو شعبه اسلامبول که جدیدا احداث گردیده‌انتخاب نمائید

و جایزه خود را دریافت دارید

زمین تاماه ازاین نقطه تاآن نقطه شهر

از: حبیب چینی

انتقاد

مشکل مسافرت انسان به ماه حل شد و هم‌اکنون که حقیر در حال نوشتن این سطور است سه فضانورد شجاع دارند لحظه به لحظه مشاهدات خود را ازماه و از فاصله‌ایکه برابر فاصله کرج تا قزوین میباشد برای مردم جهان شرح میدهند آنچنانکه میگویند ۲۰ هزار موسسه امریکائی و ۳۵۰ هزار نفر مهندس و تکنسین زحمت کشیده‌اند تا راه ماه بدست بشر فتح شود . این لحظات بدون شك بزرگترین لحظاتی است که تا امروز در زندگی بشر وجود داشته . اما درست در همین لحظه هزارها همشهری عزیز مادرگوشه و کنارخیابان های شهر بانتظار رسیدن یك تاکسی و یك تاکسی بارمعطل هستندوچه‌بسا که آپولوی‌هشت یکدور به گرد ماه بچرخد و هنوز مسافر بینوای مادر انتظار تاکسی باشد .

آدم واقعا وقتی می‌بیند یك مساله ساده مثل تاکسی را مسئولین‌امر نمیتوانند حل‌کنند تاسف میخورد.

از یکطرف هزاران نفر از زنان ومردان کشورما سخت در تلاش کار هستند از طرف دیگر هزاران نفرباید ساعت هامنتظر تاکسی باشندومن نمیدانم‌کدام دست مانع از اینست که در اختیار این‌گروه بیکار تاکسی گذاشته شود تا آنها کار و مردم رفاه یابند .

چه اشکال دارد که وامهائی به‌این گروه افراد داده شودتا تاکسی بخرند و در شهربکار اندازند و مردم را از مزاحمتی که گاه آنها را بجان می‌آورد و وادارشان میکند که‌به زمین و آسمان بد و بیراه بگویند ، نجات‌دهند ؟ممکن‌است بگویند مشکل اینکار اتحادیه است ولی آخر اتحادیه را برای‌آن تشکیل نمیدهند که آنها که چند لحظه قبل آمده‌اند مانع کار و کسب گروهی دیگر و مزاحمت ده‌ها هزار نفر از مردم شهر شوند . باید بر تعداد تاکسی تهران آنقدر اضافه‌شود که عرضه برتقاضا فزونی گیرد و یا لااقل برابر شود و برای اینکار واقعاباید در تعلیم‌دادن به متقاضیان گواهینامه‌رانندگی همگانی پلیس‌راهنمائی همکاری کند و بعد هم موسسات اعتباری برای‌خرید تاکسی‌اعتبار در اختیارآنها قرار دهند وباین ترتیب برای‌عده‌ای کار وبرای شهری آسایش فراهم شود .

فایده دیگر اینکار اینست‌که تاحدی از فشار تراکم اتوبوس های شرکت واحد و عقده های بسیاری که روی این شرکت وجود دارد کاسته خواهد شد.

نمیدانم میتوان از انجمن شهر خواست که‌حل این‌مشکل را در دستورکار خود قراردهد یا نه ولی تردید نیست که در این زمینه راهنمائی ورانندگی و انجمن شهر ملزم به همکاری و تبادل نظر هستند . فرض اینکه درآمد رانندگان فعلی کاهش می‌یابد بکلی دور از واقعیات است زیرا وقتی مردم سوار تاکسی بار میشوند زیاد کردن تعداد تاکسیها تا هرکجا که متقاضی باشد لطمه‌ای به دیگران نمیزند . و بعلاوه رفاه مردم شهر را نباید فدای فردیا دسته بخصوصی کرد اتحادیه و شرکت تعاونی و غیرتعاونی همه می‌باید وسائلی برای‌کمك به نظم جامعه و سهولت زندگی شو دو متاسفانه در کشور ما اغلب‌اینگونه سازمانهاخودسدی میشوند درراه رفع نیازمندیها.

من واقعا میخواهم راهنمائی ، رانندگی جواب بدهد که در باره کمبود و مشکل تاکسی در تهران چه برنامه‌ای و از چه تاریخی بمرحله اجرا خواهد گذاشت و اگر راهنمائی ، رانندگی برای جواب دادن‌خود رامسئول نمیداند از سازمان بازرسی‌شاهنشاهی استدعامیکنم به این‌مساله رسیدگی نمایند.

بالاخره‌باید مقامی برای‌رفع مشکلات اساسی مردم پایتخت اقدام کند .

کجای این برنامه اشکال دارد که بجای ده یا بیست‌هزار اتومبیل شخصی ده یا بیست هزار تاکسی در تهران اضافه شود و سه میلیون جمعیت از مشکلی که هر روز چندبار به نحوی با آن روبرو هستندنجات یابند ؟

نظر نویسندگان اطلاعات

اشتباه

بهای آپارتمانهای دولتی که در خیابان فرصت ساخته شد منتشر گردید هر آپارتمان چهار اطاقه ۱۲۰ و پنج اطاقه ۱۵۰ هزار تومان قیمت دارد وبرای هر یك‌از آنها باید بترتیب ۳۶ و ۴۵ هزار تومان پیش قسط و۷۰۰ و ۱۰۰۰ تومان قسط ماهانه پرداخت نمود. این خبر در وهله اول کارمندان طبقه متوسط را ناراحت کرد .چون آنها نه چنین پیش قسطی دارندو نه قادرند باآن حقوق ، چنین قسطی بپردازند . تصور آنها این بود که قیمت آپارتمانها بین ۶۰ تا ۸۰هزارتومان‌است‌نه‌دوبرابرآن! حالا این‌تصور غلط بود یانه‌حرف دیگری است اما بنظر من تاحدی کار دولت‌اشتباه‌است. این‌نکته‌را قبلا عرض‌کنم که‌قیمتهای‌تمام‌شده چندان گران نیست چون اگر خود ماهم میخواستیم آپارتمانی با چنین استاندارد بسازیم ودارای تهویه مطبوع و تجهیزات نظیر آن باشداگر متر مربعی ۴۵ تومان درنمیآوردیم از ۳۵تومان هم‌کمتر نمیشد . منتهی حرف برسر این است که آیا دولت باید بدنبال این نوع کار برود ؟ اگر رفت آیا کارمندان دولت یا اصناف و کارگران که بی‌خانه های اصلی هستند قادر هستند ۳۶ تا ۴۵ هزار تومان‌پیش‌قسط وماهی ۷۰۰ تا ۱۰۰۰ تومان قسط بپردازند ؟ قطعا خود دولت هم پاسخ منفی خواهد داد ! واگر هم بگوید بله! این از آن حرفهائی خواهد بودکه هیچ‌کس قبول نخواهد کرد . بنا براین در امر برنامه خانه سازی تکلیف کارمندان دولت و مردم بی‌خانه مثل اصناف و کارگران و نظایر آن چه میشود این همان ایرادی است که بکار دولت وارد است . دولت اگر خیال دارد آپارتمان سازی کند باید وضع‌این دسته ازمردم راهم مراعات نماید. مردم متمکن وپولدار هیچوقت‌یك آپارتمان ۳۰۰ متری را بخانه ۳۰۰ متری ترجیح نمیدهند ، آنهائیکه ۴۵ هزار تومان پول داشته باشند بآسانی قادراند خانه ۱۰۰ هزار تومانی دست و پا کنند آنها در بن‌بست گیر نکرده‌اند .

بن‌بست مربوط به کارمندان دولت ومردم کم بضاعت است به همین جهت دولت باید در هر ده واحد ارزان قیمت یك واحدگران قیمت برای این دسته بسازد . حرف اصلی در همین‌جا است‌یعنی در این است که نباید ۳۰ میلیون نومان اعتبار بانك رهنی را که بی‌خانمانی ده هزار مردم کم - بضاعت را حل و فصل میکردقطع کنند و آنرا بمصرف آپارتمانهائی برسانند که سرانجام خریدارانش مردم متمکن خواهند بود .

این توقع ناشی از تنك نظری و بی احساسی نسبت بزندگی‌مرفه و مدرن نیست بلکه ناشی از احتیاجات‌ضروری کارمندان‌دولت ومردم بی‌خانه‌ایست که با برنامه دولت بازهم بی‌خانه باقی‌خواهند ماند . کار دولت اگر در همین جهت یعنی تنها با ساختن‌آپارتمان های گران قیمت پیش رود ،وبه موازات آن خانه‌های متوسط و ارزان قیمت نسازدمسئله خانه‌دار شدن بی‌خانه‌ها کماکان مسئله‌حاد ولاینحل باقی خواهد ماند .

علی باستانی

برگ معاینه

جوانی را میشناسم که صبح تا شام در تلاش و کوشش است ، صبح ها در یك اداره دولتی بکار اشتغال دارد ، بعد از ظهرها بدانشکده میرود و برای کسب دانش زحمت میکشد و شبها ساعت هشت و نیم راه منزل را در پیش میگیرد . بدیهی است در این شهر شلوغ و پرهیاهو هنگامیکه شخصی به آمد و رفت زیاد محتاج میشو دومشکل تاکسی و اتوبوس را نمیتواند حل کند ، تنها راهی که پیشاپیش خود می‌بیند تهیه اتومبیلی است که او را به کار و زندگیش برساند و دوست من هم همین کار را کرد . با پول مختصری که در وسعش بود یك اتومبیل اوزان قیمت دست دوم خرید و اسکلت ماشین را روبراه کرد . ترمزش را مرتب نمود ، چراغهای راهنما رادرست‌کرد و چراغهایش را سروصورت داد باین ترتیب خودش را ازگرفتاری وسیله نقلیه خلاص کرد . اما دوستم خبر نداشت که حالا اول گرفتاری و دردسر است .

اشکالات از تعمیر و تعمیرگاهها شروع شد و بتدریج دامنه آن وسعت یافت و سه چهار روز قبل ضمن درد دل میگفت : «امروز افسر راهنمائی در میدان فوزیه جلویم را گرفت و از من درخواست ارائه کارت معاینه کرد . من از همه جابی‌خبر اظهار بی‌اطلاعی کردم واو هم که شاید همین انتظار را داشت درجا مراجریمه کرد . اولین کارم این بود که با تمام گرفتاری جریمه را بپردازم و بعد برای اخذ معاینه به اداره مربوطه مراجعه کنم .

در این اداره ، افسری آمد ترمز ها را دید ، چراغ جلو و عقب و ... پس از اینکه همه نکات فنی را بازدید کرد و ایرادی از آنها نگرفت ، نگاهی به این طرف و آنطرف اتومبیل انداخت و گفت آقا برویك رنك خوشگل بزن تا برك معاینه را بدهم .

به آقای افسر گفتم : قربان رنك اتومبیل حداقل چهارصد پانصد تومان خرج برمیدارد و من با وضعی که دارم تهیه این پول برایم میسر نیست ، اما جناب افسر حرفش یکی بود و میخواست آئین‌نامه را رعایت کند. از شنیدن این ماجرا حقیقتا متاسف شدم ، زیرا معاینه اتومبیل ظاهرا باید از نظر فنی و جنبه عمومی آن مطرح باشد . اگر زیبائی شهر مطرح است که توی این شهر آنقدرنازیبا وجود دارد که یك اتومبیل رنك‌رو رفته در مقابل آن هیچ است و اگر مسئله دیگریست که نه من و نه تمام کسانی که چنین ماجرائی‌را میشنوند ازآن سردرنمیآورند .

مگردرشهر های بزرك دنیا اتومبیل رنك و رورفته کار نمیکند و آیا صاحب چنین اتومبیلی بجرم نداشتن پول باید نقره داغ شود ؟

همایون فروزان

جرائد - بشر به بزرگترین پیروزی تاریخ دست یافت

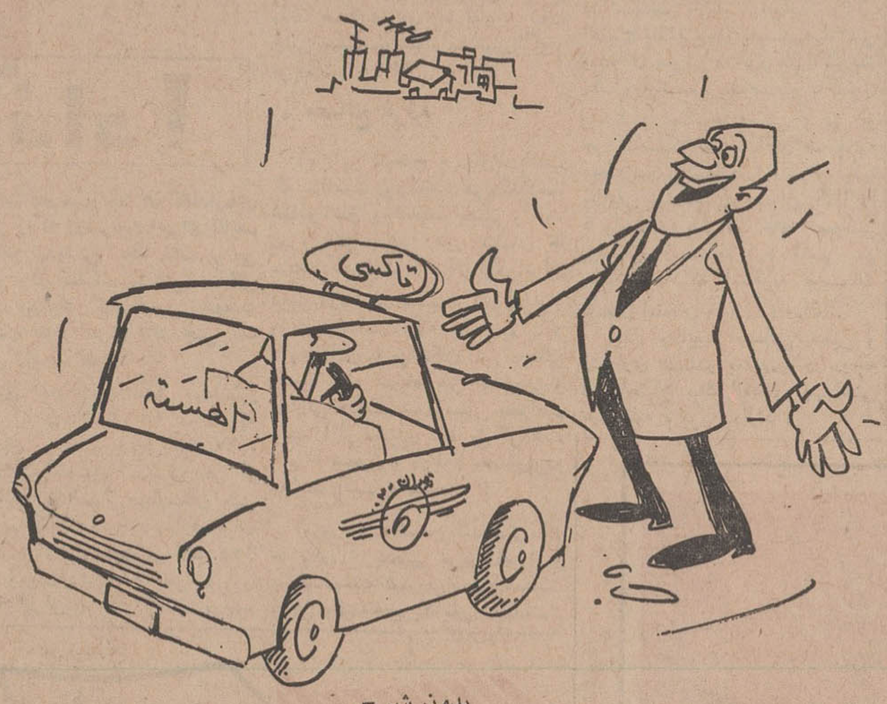

بدون شرح

گفتگوی تلفنی

۳۱۱۰۸۰

از ساعت ۶ تا هفت بعد ازظهر نظریات شما را منعکس میکند

● منتظر اتوبوس نیستند

مدرسه دخترانه اسدی سر چهارراه آب‌سردار قرارگرفته وبعلت آنکه پسر مدرسه‌ای‌ها را زودتر از دختران آزادمی‌کنند آقایان می‌آیند سر این چهارراه بعنوان اینکه داخل صف اتوبوس‌ایستاده‌اند ،منتظر میمانند و اتفاقا وقتی هم که اتوبوس خالی می‌آید ، چون آقایان منتظر چیز دیگری‌غیر اتوبوس هستند ، نظم‌مسافرین دیگر را هم بهم میزنند و بلبشوئی درساعات تعطیل‌مدارس دراین ایستگاه بوجود می‌آورند . از مقامات انتظامی‌می‌خواهیم ،در اینمورد اقدامی بفرمایند .

اردشیر - ف

● امتداد مینی‌بوس

خط ۱۵۹ بوسیله مینی‌بوس های شرکت‌واحداداره میشود، ولی باینکه بجای دوریال ۵ ریال از مردم میگیرند، ازتوجه به‌آسایش مردم دریغ میشود، زیرا این مینی‌بوس ها تا بیمارستان پهلوی می‌آیند ولی بمحل تجمع مسافر که همان میدان‌کندی است نمی‌آیند ، در صورتیکه دانشکده علوم تربیتی دراین میدان است و دختران دانشجواین توقع را دارند که مثلا ساعت ۹ شب ناچار نباشند این‌راه را پیاده گز کنند ،لااقل‌این مینی‌بوس ها تامیدان کندی امتدادداشته باشند .

دانشجو

● ما را تبدیل کنید

بهتر است وزارت آموزش وپرورش فکری هم بحال ما معلمین پیمانی بنماید . زیرا احکام همه معلمین صادرشده جز معلمین پیمانی موقت ،آیا ما جزوقانون استخدام هستیم، یاخیر ؟اگر هستیم چرادر کار ما اینهمه تاخیر میشود ؟

آموزگار پیمانی‌موقت

● صف نانوائی

چند شب قبل نوشته بودید که نانوائی میدان۲۵ شهریور تعطیل شده ولی تاکنون کسی توجه نکرده است ، آخر مردم برای گرفتن نان نباید مثل زمان جنك چند خیابان آن طرفتر بروند ودرصف بایستند. تابتوانند نان بگیرند .

خانم حجتی

«آگهی»

چون بهای مصرف کننده داروی سالویطه ساخت امریکن آپوتکاری کمپانی نیویورك از ۵۰ر۴۳ریال به ۴۰ریال تنزل یافته آقایان مدیران داروخانه هاو عمده فروشها لطفا برای تغییربرچسب قیمت به‌شرکت سهامی آسیا واقع در خیابان بوذرجمهری غربی سرای رازی مراجعه فرمایند .

شرکت سهامی آسیا

آ-۶۱۴۵۶

تقویم اطلاعات

پنجشنبه - پنجم دی ماه ۱۳۴۷ - ششم شوال ۱۳۸۸- بیست وششم دسامبر ۱۹۶۸

ساعات شرعی

استخراج دکتر ریاضی کرمانی

اذان صبح ساعات ۵و۳۱ دقیقه

طلوع آفتاب ساعت ۷و۱۰دقیقه

ظهر شرعی ساعت ۱۲و۵دقیقه

اذان مغرب ساعت ۵و۱۷دقیقه

تلویزیون ایران

برنامه امشب

۱۷-۰۰ اسلاید و موزیك
۱۷-۳۰ اعلام برنامه
۱۷-۳۲ تدریس زبان‌فرانسه
۱۸-۰۰ فیلم سفر های«جیمی مك سیترز»
۱۹-۰۰ بخش اول اخبار
۱۹-۱۵ روزها و روزنامه‌ها
۱۹-۳۰ انجمن اولیاء
۲۰-۰۰ صد سال دوم
۲۰-۳۰ اخبار
۲۱-۰۰ شناسائی موسیقی ایران
۲۱-۳۰ آقای تماشائی
۲۲-۰۰ فیلم سینمائی «رم‌ساعت ۱۱»

برنامه صبح فردا

۹-۳۰ اسلاید موزیك
۱۰-۰۰ صد ساله دوم(سری اول)
۱۰-۳۰ موسیقی ایرانی آوازه (سپیده وعقیلی)
۱۱-۰۰ غرب وحشی
۱۲-۰۰ اخبار
۱۲-۳۰ داستان سفر

برنامه فرداشب

۱۵-۳۰ اسلاید و موزیك
۱۶-۰۰ برنامه ورزشی
۱۶-۳۰ کودکان و جوانان شامل (فردا روزمدرسه‌است و یك فیلم مستند)
۱۷-۰۰ کهکشان
۱۸-۰۰ شهر آفتاب
۱۸-۳۰ فیلم سینمائی بنام «قطار جهنم»
۲۰-۰۰ یك بام و دو هوا (برنامه انتقادی)
۲۰-۳۰ اخبار
۲۱-۰۰ موسیقی
۲۱-۳۰ فیلمی‌از آلفرد‌هیچکاك
۲۲-۰۰ واریته

برنامه بامدادی شنبه

۶-۳۲ نیایش
۶-۳۵ ورزش
۶-۴۵ مضحك قلمی
۷-۰۰ اخبار
۷-۱۵ سازتنها سه تارعبادی
۷-۳۰ میلیاردر
۷-۴۵ خانه وزندگی

تلویزیون ایران

برنامه امشب

۱۷-۰۰ اعلام برنامه
۱۷-۰۳ اطلاعات عمومی
۱۷-۱۵ ورزش
۱۷-۳۰ برنامه سینمائی
۱۹-۲۰ بررسی مطبوعات
۱۹-۳۰ اخبار
۲۰-۰۰ جزیره گلیگان
۲۰-۳۰ بالاتر از خطر
۲۱-۳۰ برنامه ناسیونال
۲۲-۰۰ آخرین اخبار
۲۲-۱۵ سك توله شهرما
۲۲-۳۰ فیلم سینمائی

برنامه فردا

۱۶-۳۰ اعلام برنامه
۱۶-۳۲ نیایش
۱۶-۴۰ مسابقه فوتبال جام جهانی
۱۷-۳۵ اخبار هفته
۱۷-۴۵ تخت جمشید
۱۸- پیش تازان فضا
۱۹ -آیرن‌ساید
۲۰ - سنت
۲۱ - حرف تو حرف
۲۱-۳۰ انسانها
۲۲-۳۰ فیلم سینمائی

تلویزیون آمریکا

برنامه امشب

۱۸-۰۰ اخبار
۱۸-۱۵ کارتون
۱۸-۴۰ قرن ۲۱
۱۹-۰۵ برنامه ملودی
۲۰-۰۰ دانیل بون
۲۰-۳۰ برنامه مخصوص
۲۱-۰۰ خلاصه اخبار جهان
۲۱-۰۵ نمایش‌جوناتان‌وینترز
۲۱-۵۵ فیلم سینمائی

برنامه جمعه

۱۴-۴۰ مایك داگلاس
۱۵-۵۵ فیلم سینمائی
۱۷-۳۵ تصویر بزرك
۱۸-۰۰ اخبار
۱۸-۱۵ ورزشکار آمریکائی
۱۹-۰۰ برنامه مخصوص
۲۰ر۰۰ دره بزرك
۲۱-۰۰ اخبار
۲۱-۰۵ لاوسن ویك
۲۲-۰۰ نمایش ملکه زیبائی آمریکا

آگهی مناقصه کاغذ ابری وپوشه

شماره ۵۰ تاریخ ۲ر۱۰ر۴۷

سررشته‌داری نیروی زمینی شاهنشاهی ۳قلم اجناس مشروحه زیر را .

۱- کاغذ ابری ۷۰×۱۰۰- ۵۰ گرمی ۲۰۰۰۰ برك
پوشه فیبری ۷۶ ×۱۰۸ -۲۹۰ گرمی ۱۴۰۰۰۰برك
پوشه نازك دسته‌بندی ۷۰×۱۰۰ -۸۰ گرمی ۵۰۰۰۰برك

ازطریق مناقصه خریداری مینماید .

پیشنهاد دهندگان میتوانند بامراجعه به‌اداره سررشته‌داری‌نیروی زمینی شاهنشاهی و ملاحظه نمونه مشخصات اجناس و دریافت‌برك شرایط و مشخصات معامله پیشنهاد خود را طبق‌مفاد مندرج در شرایط معامله تنظیم وتاساعت ۹صبح‌روز یکشنبه ۲۹ر۱۰ر۴۷ به‌دفتر اداره سررشته‌داری نیروی زمینی شاهنشاهی تسلیم نمایند م‌الف ۹۷۰۹

اداره سررشته‌داری نیروی زمینی شاهنشاهی

آ-۶۱۴۸۸ ۱-۲

آگهی حراج

۱-پایگاه یکم‌هوائی مستقل شکاری نیروی هوائی (مهرآباد) تعداد ۵۰۰۰عدد حلب خالی موجود در محل پایگاه رااز طریق حراج بفروش میرساند .

۲-کمیسیون حراج در ساعت ۱۰۰۰ صبح روز ۱۵ر۱۰ر۴۷ در محل پایگاه یکم واقع در مهرآباد جنوبی تشکیل خواهد شد .

۳-داوطلبان خرید میتوانند درراس ساعت مقرره‌در محل مذکور حضور بهمرسانند

۴- ارزش حلبهای فروخته‌شده نقدا دریافت وسپس برك خروج جنس صادر خواهدشد .

۵- هزینه درج‌آگهی مورد نیاز درروزنامه ها بعهده خریدار است .

۶-خریدار باید بلافاصله حلبهای ابتیاعی خود را از پایگاه یکم خارج سازد .

۷- هزینه حمل وهرگونه مطالبات و عوارض بعهده خریدار است. م‌الف ۹۷۱۲

پایگاه یکم مستقل شکاری

آ-۶۱۴۹۴ ۱-۲

اجاق گاز جنرال
اجاق گاز جنرال
اجاق گاز جنرال
اجاق گاز جنرال

غذا را سریعتر وخوشمزه‌تر تهیه می‌کند
با درجه حرارت های متفاوت، بهمراه فرگرم و سوخت منظم
وسیله‌ای که هرکدبانو آرزوی آنرا می‌کند

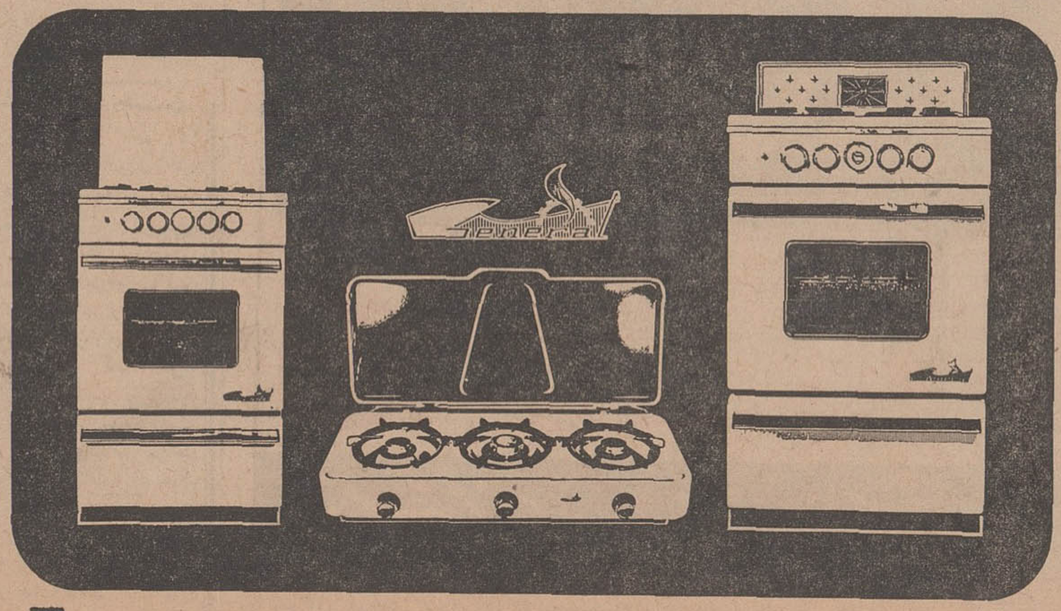

مردم ... مردم ... مردم ... مردم ... مردم ...

نوشته : دکتر حمید مهیمن (نماینده کانون پزشکان و دندانپزشکان فارغ‌التحصیل آلمان) از: دوسلدرف (آلمان)

ایران نیازمند دگرگونی بزرگ در وضع درمانی است

موضوع سیستم بهداشتی و درمانی صحیح و در خور حال فاطبه ملت متاسفانه یکی از اصول شناخته نشده در جامعه ما بوده و یکی از علل عقب ماندگی و نابسامانی بهداشتی ، عدم شناخت واقعی این اصل است که تابحال موضوع بهداشت جداگانه و بدون رابطه مستقیم با ترقیات اقتصادی و تولیدی بررسی شده است ، میتوان قبول کرد که مسئولین امور بهداشتی هوز بر رابطه مستقیم بهداشت و اقتصاد و تاثیر این دو بر یکدیگر بنام یکی از اصول جامعه بر حال رشد و در نتیجه بنام یك قضیه اجتماعی وغیر خصوصی واقف نمیباشند .و اگر هم ادعا گردد که موضوع درك شده چون عینامی بینیم که درست برخلاف آن عمل میگردد ، گناه قضیه چند برابر خواهد بود .

در ممالك مترقی جهان دولت‌ها باسرمایه گزاری در سازمان های بهداشتی و درمانی از مریض‌شدن افراد ملت خود و در نتیجه از هدر رفتن ساعات کار جلوگیری می ـ نمایند .

ما در عصری زندگی میکنیم که با محاسبه های دقیق ثابت شده که مثلا ساختن یك بیمارستان جدید و یا مداوای اساسی و ریشه‌ای بیماران ، توسعه هرچه بیشتر طب پیشگیری ، واکسیناسیون عمومی و غیره همه و همه با جلوگیری از بهدر رفتن نیروی کار انسانی باعث ازدیاد تولید و ترقی عوایدسرانه ملی و رشد بیشتر اقتصادی می ـ گردند .

در هیچ‌جای دنیا موسسات بهداشتی و یا بیمارستان هائی که باسلامت وبقای کثریت مردم‌سرو کار دارند و شرافتمندانه کار می کنند دارای درآمد کافی برای اداره این موسسات نبوده و نیستند واگر هم در ممالکی مانند مریکا و آلمان دیده میشود که موسسات و بیمارستان های خصوصی که جنبه لوکس و گران قیمت دارند نتوانسته‌اند بطرق مختلف مانند شرکت های تجاری عایدات و منافعی داشته باشند، هیچگاه نمیبایستی تصور کرد که سیستم بهداشتی این ممالك بر اصول درمانی خصوصی و غیر اجتماعی استوار است .

برای مقامات مسئول ما باید روشن باشد فقط در ممالکی که بهداشت عمومی و بیمه های سلامتی و بیماری را دولت ها مستقیما و یا غیر مستقیم تضمین کرده‌اند.فقر و بی سوادی نابابد است و رشد اقتصادی بحد اعلای امروزی خود رسیده است ، وجود بیمارستان‌های خصوصی توانسته فقط .بنام یك فرع و جزء لوکس از یك سیستم بهداشتی برای خودجانی بازنماید. واضح است که پذیرفتن این فرع و جلوه دادن و بکار بستن آن بنام یك اصل وبصورت یك سیستم بهداشتی و درمانی ابتکاری فقط میتواند نتیجه یك برداشت سطحی باشد که شیوه آشنای مملکت ما است .

آری از آنجا که این شیوه و تقلیدناقص و نسنجیده در اغلب امور گریبانگیر ملت ما میباشد ، در اینجا هم میبینیم که حتی مسئولان امور نیز دانسته و یا ندانسته کلیه نکات مثبت و اصول سیستم های بهداشتی ممالك مترقی جهان را یکباره فراموش کرده و درست فرعی از آنرا که بالطبع بایستی باب دهان و فراخور حال عده مخصوصی هم باشد بصورت وام‌به ما بویژه توده های عظیم‌روستائیان از نظر وسائل بهداشتی و پزشکی در مضیقه میباشند . در ایران ما موضوع بهداشت ، درمان و غیره جنبه محض رضای خدا را بخود گرفته و چنانچه می بینیم موسسات خیریه مانند شیرو خورشید سرخ ، سازمان شاهنشاهی خدمات اجتماعی و غیره رل عمده خدمات درمانی را

باید در وضع بهداشت و درمان مردم تغییرات کلی صورت گیرد

گوئی این تنها بزشکان هستند که دارای وضع بی سرو سامانی می باشند و بهمین دلیل هم باید برای آنها منافعی ویژه و استثنائی تعیین کردو حتی منافع آنها را مافوق منافع یك ملت قرارداد .

حقایق چه میباشند ؟ وظیفه‌دولت و ملت کدام است ؟ اشکالات و راه حلهای کار درمانی مملکت ما در کجاست ؟

● شیر و خورشید وسازمان شاهنشاهی

در مملکت ما اقلیت کوچکی از امکانات مدرن بزشکی برخوردارند و اکثریت قریب باتفاق سه دم‌میهن دردست دارند و حقا هم تااندازه‌ای خلائی راکه دراثرعدم اجرای وظایف مقامات بهداشتی ایجاد شده پر می کنند . در مملکت ما هنوز مناطقی یافت میشوند که باوجود جمعیت دویست هزار نفری فاقد حتی یك بخش زایمان هستند .

طبق آمار نشریه آمار بهداشتی دولت ایران شماره ۶۸ و نشریه سازمان بهداشت جهانی سال ۶۷ ، برای نزدیك بدو میلیون نفر از هموطنان ما اصولا بیمارستان حتی بنام هم که شده وجود ندارد ،برای هشت هزار بیمار جذامی فقط ۶۵۵ تخت وبرای بیش‌از۱۰۸ هزارمسلول درتمام ایران‌فقط ۳۲۵۵ تخت‌موجود است . در شماره ۸۸ همان نشریه دولتی میخوانیم که مرك‌ومیر کودکان خردسال بارقام وحشتناك وغیرقابل تحملی رسیده‌است‌بطوری که‌متوسط طول عمر برای‌هموطنان‌ما که فردفرد آنان جزو سرمایه‌ملی‌این آب‌وخاك بحساب می آیند فقط ۳۷٫۳ سال است درصورتی که همین عدد مثلا برای ایالت‌مینوسوتای آمریکا۷۱٫۷ سال میباشد . باری‌باید همه‌صادقانه اقرار کنیم که اینها شعار نیستند، بلکه حقایقی تلخ و قابل علاج می باشند و برای فرزندان مملکتی‌غنی که میخواهندبراریکه‌پرشکوه‌تاریخ فرهنگی گذشته خود تکیه زده و پابپای ترقیات امروزی جهان پیش بروند ناگوار و برای پزشکانی که بدنبال ندای وجدان انسانی خودمی روند همکاری در راه بقاء و ثبات چنین سیستم‌پوسیده‌بهداشتی‌ناگوار تر است .

● مصالح مردم

آیا این صحیح و عاقلانه است که ما دست روی دست‌هم بگذاریم، حقایق تلخ را بچشم ببینیم و همه روزه ناظر بهدر رفتن میلیون ها ساعت کارمثبت که‌برای ترقی‌ایران عزیز لازم است باشیم . آیا سزاوار و صحیح است که بگذاریم مثلا با وام دادن به پزشکان امور درمانی کشور براه اشتباه‌آمیز خصوصی و تجارتی هدایت شودوسپس بخواهیم آنها را از مجرای غلط بازگردانده و براه صحیح و درخور مصالح‌مردم هدایت کنیم ؟ مسلمانه !

امروزه بهداشت و تندرستی‌ملت ها یکی از بدیهی ترین اصول و وظائف‌اجتماعات مترقی‌است‌درمملکت ما این وظیفه‌خطیر درمورد بهداشت و سرپرستی پزشکی و درمانی در جوار وظایف دیگر نه تنها بعهده دولتی است که بتواند قدم های مثبت و موثری در راه برطرف کردن این نابسامانی ها ودرنتیجه رشد و ترقی اجتماعی‌و اقتصادی‌ملت خود بردارد بلکه میبایستی اصل لاینفکی از برنامه های عمرانی این دولت ها باشد . طرح آن بصورت یك مسئله غیراجتماعی ، خصوصی و غیر دولتی که به غلط اسم آنرا ملی گذاشته‌اند‌درست‌گام برداشتن در جهت مخالف اصلاح ریشه‌ای بهداشت عمومی ایران بوده وحتی باعث توسعه وضع اسفناك‌امروزی میگردد .

ریشه کن کردن‌نابسامانیهای‌بهداشتی در مملکت علاوه بربودجه کافی احتیاج بیك‌برنامه‌و سیستم بهداشتی وبیمه‌ای عمومی درخور حال‌اکثریت ملت و یك مدیریت صحیح باکنترل سخت و استثناء نشناس و نیز از خودگذشتگی و فداکاری همه‌جانبه مخصوصا پزشکان را دارد و اینها وظایفی نیستند که بتوان آنها را با وام دادن بشرکت های خصوصی پزشکی از سربازکرد آنهم در مملکت ما که اینگونه موسسات تابحال امتحان خود را داده‌اند .

اینها وظایف اجتماعی خطیر و دشواری هستندو بعقیده‌ما در درجه اول احتیاج بیك انقلاب بهداشتی همه‌جانبه و نوین دارند .

عقیده آزاد !

نکته‌ها و لبخندها

* الاکرام بالاتمام

شنیدم که در خوی ، بعلت نبودن گورکن ، یکی از پزشکان وظیفه کندن گور را برای یکی از اموات بعهده گرفته است . شاعر گفت :

ـ الاکرام بالاتمام ! و بعبارت دیگرکار را هر کسی شروع کرد، خودش باید تمام بکند !

* اینست‌کلاس کنکور واقعی

در نزدیکی منزل ما کلاس کنکور شبانه است و ما هرروز عصر ، شاگردهایش را می‌بینیم که حدود یکساعت پشت در مدرسه میایستند تا کلاس های روزانه تمام بشود و در رابروی آنها باز کنند . رفیقم میگفت:

ـ کلاس کنکور واقعی باین میگویند که علاوه بر درس ، پشت درماندن را هم به دیپلمه ها یاد میدهد !

ازامشب

بدی درفیلم

قمار باز

بزودی
جاده تبهکاران
تکنی‌اسکوپ ـ رنگی

Westinghouse
INSTANT-ON
TELEVISION

تلویزیون آمریکائی

وستینگهاوس

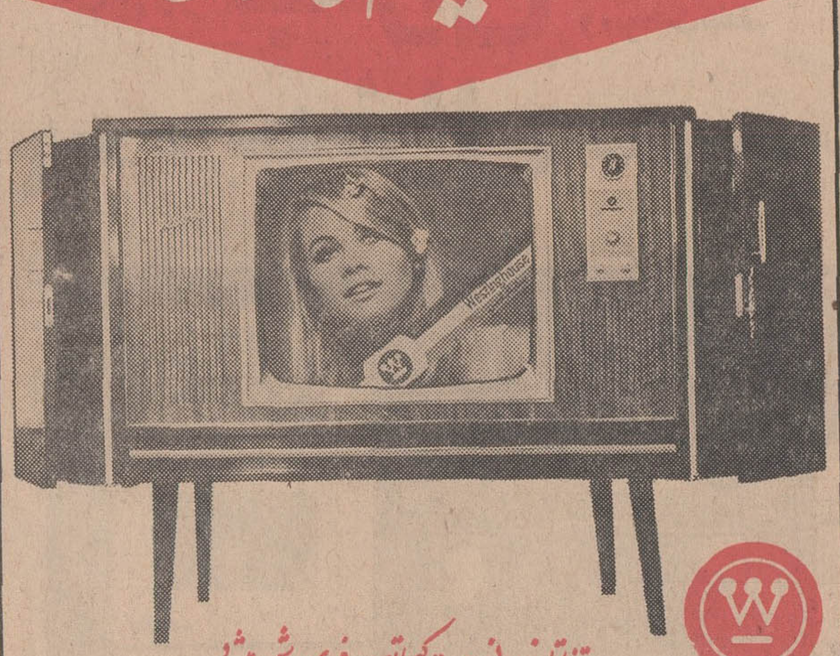

تنها تلویزیونی است که با تصویر فوری روشن میشود

وستینگهاوس نامی اطمینان بخش درجهان

نمایندگان فروش تلویزیون وسمیتگهاوس درشهرستانها. اهواز کالای ... (برادران سجادی) . بندرعباس‌فروشگاه ارمغان‌آقای سید احمد طباطبائی. رضائیه فروشگاه پناهی آقای حبیب‌الله پناهی. شیراز فروشگاه افتخاری . آ ـ ۶۱۳۱۰

نامه‌های شما

بایددر نحوه پرداخت کسور بازنشستگی تجدید نظر شود

در این اوقات که اضافه حقوق بازنشستگان مورد توجه نمایندگان مجلسین و نویسندگان جراید قرار گرفته ، لازم بنظر میرسد که نسبت به بازنشستگان شهربانی نیز توجه‌ای بشود ، زیرا درسال ۱۳۴۴ که‌مقرر گردید بمامورین شهربانی هم‌اضافه حقوق سنوات‌خدمت داده شود، بحقوق هریك از شاغلین و بازنشسته مبلغی اضافه شد که بخصوص افراد خانواده بازنشستگان‌شادیها کردند ولی‌چندی بعد بجای پرداخت مبلغ مزبور گفتند که این اضافه حقوق از روزی‌بحساب خواهد آمد که کسور عقب افتاده آن را تمام و کمال پرداخت نمایند(مثلا من‌بالغ بر نود هزار ریال میبایستی پرداخت کنم) البته اگر کسی شاغل باشد ، یا اموال منقول یا غیر منقول داشته باشد ، شایداز پرداخت‌مبلغ فوق ناراحت نشود ولی من وعده‌ای دیگر که واقعا دستمان خالی میباشد نتوانسته‌ایم ، این کسور عقب افتاده را بپردازیم و ناگزیر نزدیك بچهار سال است که از حقوق مکتسبه باز ـ مانده‌ایم ، آیا ممکن نیست ماهانه‌از مبلغ دریافتی میزانی را تخصیص‌به واریز کسور نمایند و بقیه را به بازنشستگان بپردازند . تقاضا داریم نسبت باین موضوع اقدا م‌فرمایند تا ما هم بتوانیم از ترمیم حقوق خود بعد از چهار سال‌استفاده کنیم و یااینکه بابت مطالبات عقب افتاده مقدارطلب دولت برداشت و دقیقه بخانواده باز ـ نشستگان پرداخت گردد .

زین‌العابدین یوسفی

گردنه‌های هولناك

از وقتی که اسفالت جاده تربت حیدریه‌بمشهد شروع‌شده وباوجودیکه اسفالت‌اساسی وبا زیر سازی‌مدرن نیست معذالك باعث خرسندی اهالی میباشدو ظاهرا اینطور بنظر میرسد که مسیر این جاده تا انتها بهمین طریق اسفالت شود ، ولی چون در این جاده دو سه گردنه هولناك باشیب های ۱۰ تا ۱۲ درجه وجود دارد و تاکنون بیش از صدها نفر براثر انحراف و سقوط اتومبیل جان خود را از دست داده‌اند و از طرفی جاده زاهدان و شهر های جنوب خراسان نیزازاین مسیر مگذرد ، ترافیك آن‌زیاد است ،شایسته بنظر میرسد که وزارت راه‌قبل از اجرای پروژه اسفالت نسبت به‌برش‌نسبی بعضی از گردنه‌ها اقدام نماید و باتوجه باینکه کوه وجود ندارد هزینه زیادی هم‌نخواهد داشت . امیدوارم که مورد توجه قرار گیرد .

میرزا حسن مقیمی دانشجوی راه و ساختمان

دیپلمه گروه ۴ چیست

بموجب‌بند ۴ از ماده ۱۴۱ قانون استخدام کشوری کلیه دارندگان گواهینامه دوره کامل متوسطه درگروه چهار قرارمی‌ـ گیرند ،ولی عده‌ای ازمشمولین همین ماده من غیرحق درگروه دو قرار گرفته‌اند و حال‌آنکه در قانون تبعیضی وجود ندارد و مدارك تحصیلی کلیه افراد مذکور به‌تائیدوتصویب مقامات آموزش‌و پرورش رسیده استو بالاخص اینکه‌پس‌از طی مراحل مختلف و گذراندن امتحانات مقرره باستخدام رسمی در ـ آمده‌اند ، لذا نظر مقامات مربوطه را باین نکته اساسی جلب و تقاضا داریم که درمورد ارتقاء گروه این‌عده نیز اقدام مقتضی معمول دارند .

بندر بوشهر ـ غیاثی

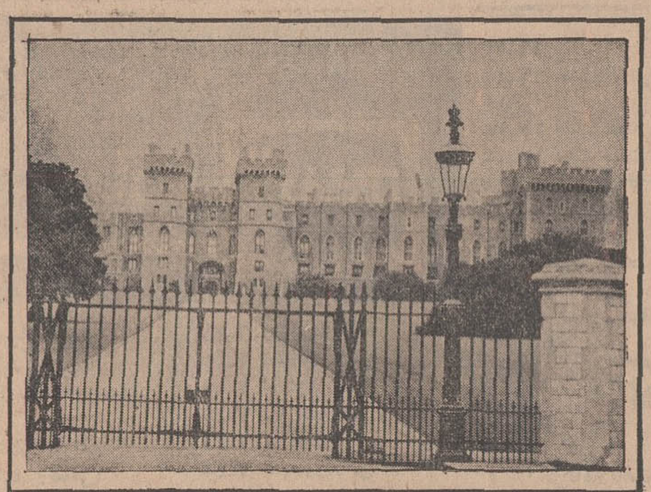

قصر وینزور در انگلستان ازسال ۱۹۰۵ ....

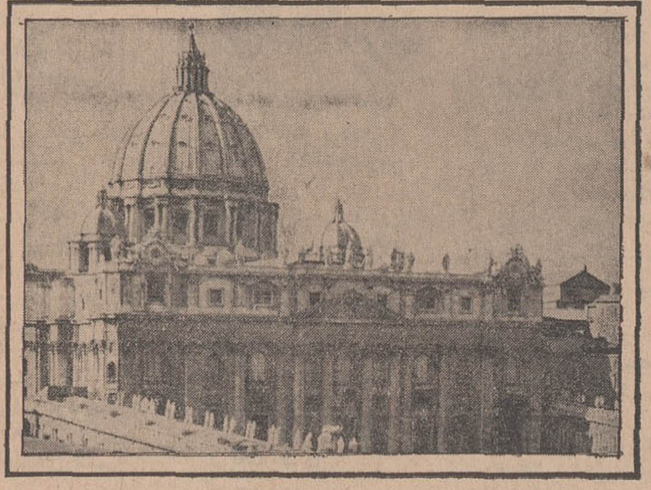

وسن پیترز در واتیکان ازسال ۱۹۱۰ ....

مجهز به آسانسورهای اوتیس بوده وهمان ماشین آلات اولیه تااین تاریخ باکمال اطمینان مشغول بکارند فقط درهاو اطاقهای دستگاهها را درسالهای اخیر بصورت مدرن درآورده اند

اوتیس باتجربه‌ترین سازنده آسانسور درجهان

شرکت شعله‌خاور
خیابان تخت جمشید ـ چهارراه بهار ـ تلفن ۷۵۶۱۴۱-۴۵

اجتماعی

یادداشت روز

سیاست آپارتمان‌سازی

تصمیم دولت در پشتیبانی از سیاست آپارتمان سازی و اقدامات بعدی در جهت ساختمان آپارتمان های مسکونی و فروش آنان به کارمندان فاقد مسکن ،ازجمله سیاست‌هائی استکه دعای خیر آندسته از کارمندان دولت راکه مسئله برای آنان بصورت عقده‌ای در آمده است بدنبال خواهد داشت .

اینکه میگوییم «عقده» واقعاحقیقتی انکار ناپذیراست وآنهائیکه از نزدیك با مسئله مسکن و اجاره خانه در تهران روبرو هستند به خوبی به ضمیر آنچه که بیان میگردد آگاهند .

در اغلب کشور های دنیا کرایه مسکن ، حتا میخواهد بصورت پرداخت اجاره خانه باشد یا پرداخت اقساط خانه بطور معمول یك چهارم و حد اکثر یك سوم درآمد یك فرد عادی اجتماع را تشکیل میدهداگر این پرداخت یك سوم یا یك چهارم در آمد برای اجاره خانه قابل‌قبول باشد،درتهران در بیشتر موارد اجرای آن امکان پذیر نیست مگر اینکه شما حاضرباشیددرمنازل یاآپارتمانهائی‌زندگی کنیدکه شرایط زندگی در آن مطابق باحد متوسط شرایط معمول زندگی نباشدو گرنه‌میزان اجاره خانه ها در منازل و آپارتمان های قابل سکونت معمولا یك دوم در آمد و در بعضی از مواقع مساوی یا بیشتر از آن است .

ترقی روز افزون اجاره‌خانه دلایل مختلفی داردکه مهمترین آنرا ترقی مصنوعی‌یابازار گرمی اجاره‌دهندگان وصاحبان املاك تشکیل میدهد .

هجوم فوق‌العاده مردم شهرستانها بتهران شاید دلیل محکمی در افزایش‌اجاره خانه‌ها نباشد زیرا بهمان میزان تقاضا روزبروز برفعالیت های ساختمان در تهران‌افزوده‌می‌گردد و امرخانه‌سازی و اجاره دهی بصورت حرفه‌ای‌بدون دردسر درآمده است .

در راه مبارزه باسیر تصاعدی وسرسام‌آوراجاره‌خانه‌ها شاید ادامه سیاست دولت درساختمان و فروش آنان به کارمندان فاقد مسکن تنها چاره امر باشد .

اما با بهای گزافی که ظاهرا بر آپارتمان های دولت گذاشته شده و محلی که بعنوان ایجاد این ساختمان ها در نظر گرفته شده بنظر بعید میرسد که این نظر دولت قرین موفقیت گردد .

برای یك آپارتمان چهار اطاق‌که بهائی معادل‌یکصدو بیست هزار تومان دارد و ازآنجائیکه‌دولت سی تا چهل هزارتومان آنرا بعنوان‌پیش‌قسط میخواهد باز بعید بنظر میرسد کسیکه آن مبلغ پیش قسط را دراختیاردارد‌ترجیح دهد از این راه صاحب خانه شود .

آنچه مسلم است اینستکه آپارتمان ها باید ازمبلغی کمتر از مبلغ ذکرشده تمام شود و میزان پیش‌قسط آن از ده‌درصد حداکثر تجاوز نکند .

این مطمئن‌ترین راه توفیق دولت در راه تحقق حل کردن مسئله مسکن برای کارمندان دولت است .

محمد پورداد

آگهی انتخاب استادیار

دانشکده علوم دانشگاه تهران برای سرویس گیاه شناسی گروه آموزشی زیستی احتیاج به‌یك تن‌استادیار دارد که از طریق مسابقه انتخاب و استخدام مینماید .

داوطلبان میتوانند ازتاریخ نشراولین آگهی تامدت چهارماه همه‌روزه باستثنای ایام تعطیل باتسلیم مدارك‌زیر.

۱ـ کلیه مدارك تحصیلات عالی ودانشنامه دکتری یا معادل آن در رشته مربوط .

۲ـ برگ انجام خدمت زیر پرچم یامعافی ازخدمت

۳ـ مدارك وسوابق استخدامی (درصورتیکه سابقه استخدامی داشته باشند).

۴ـ شش قطعه عکس و دوبرگ رونوشت مصدق شناسنامه

۵ـ برگ معرفی از سازمان هدایت فارغ‌التحصیلان کشور

بدبیرخانه دانشکده مراجعه و ثبت‌نام نمایند استخدام استادیار مورد نظر موکول به‌تامین اعتبار از طرف دانشکده علوم میباشد.

م‌الف ۹۷۱۷

آ ـ ۶۱۵۰۶

دیداری از محلات قدیمی تهران

«آب‌فرمانفرما»

ازمجلات‌خوش‌آب وهوای‌تهران بود

● دولت اعلام کرد هرکس خندق‌ها را پرکند،زمینش را صاحب میشود

تهران ، پایتخت کشورما روز بروز بر وسعتش افزوده میگردد این سرعت درتوسعه برای عده‌ای از مردم امری غیر قابل تصور است . امادر میان این تهران وسیع با جمعیت دو میلیون‌ونیمی‌دیدار از محلات قدیمی تهران‌همیشه لذت بخش است و آنان که با گنجینه های عکس و خاطرات آن زمان سرو کار دارند مقایسه تهران دیروز و امروزکاری بس دشوار است، دشواری ازاین جهت که‌نمی توان باور کرد که تهران واقعا دراین سی سال گذشته تا این حد توسعه و ترقی کرده است .

خیابان شاهپور علیرضاومقداری از سیمتری و میدان پاستوربروی هم‌درزمان هائی که تهران هنوز دوران کودکی خود را طی می کرد بنام آب فرمانفرما خوانده میشدند که بعدا به خیابان های متعدد و خانه های مسکونی مردم تقسیم‌شد و چند نام عوض کردند تا نام‌های کنونی بر روی آنها ماند .

خیابان شاهپور علیرضا قبلابعنوان خیابان حشمت‌الدوله مشهور بود که بنام حشمت‌الدوله یکی از شخصیت های آن زمان نامگذاری شده‌بود.

آنها که در سنین چهل یاپنجاه هستند ناحیه آب فرمانفرما را در تهران بخوبی میشناسند .

زمانی که تهران به بزرگی کنونی نرسیده بود آب فرمانفرما و باغ فرمانفرما از نقاط خوش آب و هوای پایتخت ما بود و زیبایی طبیعی داشت . نه از تراکم‌وسائط نقلیه در این قسمت چیزی به‌چشم می خورد و نه از هزار ها مردمی‌که تمام این ناحیه را پر کرده‌اندخبری بود .

آب فرمانفرمای قدیم در حال حاضر به چندین خیابان و کوچه تقسیم شده و فقط یك کوچه در خیابان شاهپور علیرضا باین نام خوانده میشود .

اکنون این قسمت در تهران ، پایتخت بدقواره ایران یکی از شلوغترین محلات است و جمعیت زیادی در خود دارد هنگامی‌که یك رهگذر به جنب‌و جوش مردم و آمد و رفت آنها مینگرد و به آمدو رفت اتوبوس ها و ماشین های سواری و کرایه که چون مور و ملخ دراین ناحیه جریان دارندخیره میشود قادر به تجسم این حقیقت نیست که زمان های پیش درساعت فقط چند درشگه در ناحیه آب فرمانفرما درآمدو رفت بوده‌است .

اطلاعات ریش سفیدان‌ومعتمدین محل شاید از جمله گرانبهاترین گنجینه ها برای شناخت محلات قدیمی تهران باشد و پای صحبت آنان نشستن امری کاملالذت‌بخش است .

آقای احمد تمجیدی از جمله کسانیست که اطلاعات جالبی در مورد خیابان سیمتری ، میدان پاستوروبطور خلاصه‌آب‌فرمانفرمای آن زمان دارد . باین جهت پای صحبت او نشستیم وازهردری‌سخنی رفت تا به تاریخچه و نکات جالب این‌محل رسیدیم .

او میگفت : میدان پاستور در زمان رضاشاه کبیر ساخته شدو تا قبل از آن این میدان وجود نداشت . غیر از میدان پاستور خیابان سیمتری از میدان پاستور به بالا هم در آنزمان ساخته شد و نظر براین بود که تمام ساختمان های این خیابان یك طبقه ساخته شود اگرچنین میشد زیباتی‌زیادی پیدا میکرد ولی بهر حال با پیش آمدن فضایای شهریور ۱۳۲۰ این امر بفراموشی سپرده شدوخانه های چندطبقه نیز در ان قسمت احداث گردید .

● خندق‌های باغشاه

در زمان سلطنت رضاشاه کبیر در قسمت جنوبی میدان پاستور خندق های باغشاه وجود داشت این خندقها جزء سلسله خندقهایی‌بود که زمان قدیم در اطراف تهران وجود داشت‌وبعنوان مرز تهران محسوب میشد .

در آنزمان دولت اعلام کرد که هرکس خندق را پر کند آن قسمت پر شده را می تواند برای خودش بردارد وباین ترتیب عده زیادی باپر کردن خندقها صاحب زمین شخصی شدند و دولت قباله بنام آنها صادر نمود .

دبیرستان نظام در سالهای ۱۳۱۰ تا۱۳۱۲ بدستور شاه فقید در همین محل‌کنونی‌احداث گردیدوساختمان فعلی دبیرستان نظام همان‌ساختمان است که با اسلوب صحیح و خیلی محکم ساخته شده است .

قبل از اینکه تهران لوله‌کشی آب شود تمام مردم این محل‌از آب فرمانفرما استفاده می‌کردند وآب‌انبارهای زیادی احداث شده بودکه چندتای آن هنوز در این ناحیه وجود دارد . درآن زمان آب مشروب اهالی‌ازاین آب‌انبارها تامین میشد که در تابستانها هم خیلی خنك و قابل شرب بود .

● باغ‌های اشراف

غیراز باغ فرمانفرما که باغ بسیار بزرگی بود باغهای متعددی که تعلق برجال و اشراف تهران داشت دراین ناحیه احداث شده بودکه‌تقریبا دورتادورباغ‌فرمانفرما را گرفته بودند و از معروف‌ترین آنها باغ کلانتری بودکه روبروی ژاندارمری کنونی تا خیابان شاه فعلی ادامه داشت . رشته‌ای از نهر کرج جداشده و پس از گذشتن از کنار آن در خیابان سیمتری جریان پیدا میکرد که زیبایی و سرسبزی زیادی باین خیابان میداد .

آقای تمجیدی خاطره جالبی از مرحوم فرمانفرما برای ما نقل کرد او میگفت : مرحوم‌فرمانفرما بهرکسی که میخواست از او زمین بخرد از آن شخص می‌خواست که اندازه زمین موردنیاز خودرا معلوم کند و پس از آن در حدود بیست یاسی متر اضافه به خریدار میداد و در آخر کار بدون اینکه پولی بگیرد زمین را می‌بخشید و میگفت زمین مال‌تو.

● دروازه باغشاه

آقای جلال‌الدین رزاقی ،رئیس انجمن محلی میدان پاستور و اطراف اطلاعات دیگری در این زمینه در اختیار ما گذاشت و در مورد تاریخچه و احتیاجات محل بحث مفیدی نمود .

او میگفت که تهران آن‌زمان دراین ناحیه دروازه‌ای داشت که بنام دروازه باغشاه معروف بود و پشت دروازه خندق وجود داشت‌و پادگانی بنام باغشاه که اکنون‌هم بهمان نام معروف است‌پشت‌خندق قرار گرفته بود و عده‌ای سربازدر این پادگان برای حفظ و حراست تهران انجام وظیفه می‌کردند.

انجمن محلی این ناحیه که‌بنام انجمن محلی میدان پاستور و اطراف خوانده میشود مقدمات رسمیت‌یافتن خود را طی می‌کندو درگذشته عده‌ای از معتمدین و بنیان‌گذاران این انجمن در مورد مایحتاج عمومی فعالیت کرده وتا اندازه‌ای موفق شده‌اند که نظر شهرداری را در این مورد جلب نمایند .

محدوده این‌انجمن از جنوب‌به میدان باغشاه ختم میشود و شرق آن خیابان سیمتری و کوچه‌آب فرمانفرما و غرب آن به خیابان دانشگاه نظامی و در شمال حدود انجمن تا خیابان شاه ادامه‌دارد.

قبل از آبادشدن کامل‌این‌قسمت زمین این ناحیه خیلی ارزان بود ولی با حرکت مردم باین طرف و ساکن‌شدن آنها قیمت زمین قوس صعودی پیمود و اکنون‌قیمت اراضی برخیابان سیمتری درحدود متری ۱۰هزارریال و شاهپور علیرضا ۵تا۶ هزارریال و پاستور در حدود ۸هزارریال است . البته این قیمتها برخیابان است وداخل کوچه‌ها و خیابانهای فرعی زمین رامیشود به‌بهای نازلتری‌خریداری نمود .

* احتیاجات

دراین حدود فقط دوگرمابه‌هست که کفاف احتیاجات اهالی رانمی‌دهد و نیاز به احداث یك‌گرمابه مدرن بخوبی حس میشود .

ایجاد آبریزگاه عمومی یکی دیگر از کامهائیست که‌شهرداری می‌تواند برای حفظ بهداشت‌این ناحیه بردارد . از جمله احتیاجات دیگر یکی امتداد خیابان‌جمشید‌آباد به حشمت‌الدوله‌است‌ودیگری امتداد خیابان بیهقی به پاستور می‌باشد .

بااجرای این دوطرح وسائط نقلیه بهتر می‌توانند آمدورفت نمایند و بهتر است‌بگوئیم‌تعریض قسمتهائی از خیابانها که بصورت ناخوش‌آیندی کج است وزیبائی خیابانها را ازبین برده از جمله خواستهای مردم این ناحیه از شهرداریست .

مدت کمی است که‌شهرداری نام میدان پاستور را عوض کرده وآنرا میدان ششم بهمن نامیده است و بدین‌ترتیب نام دیگری‌به این ناحیه که در قدیم بروی هم آب‌فرمانفرما خوانده میشد اضافه شده‌است .

خارجیان هم چانه میزنند !

دیوارهای سفارت‌انگلیس و روس در تهران طبق معمول همه ساله هزاران درخت‌کاج را درآغوش گرفته‌اند. اما امسال فقط دیوارهای مذکور نیستندکه مرکزی برای فروش این درختان بشمار میروند . با افزایش رفت‌و آمد خارجیان مسیحی مذهب و اقامت آنان در ایران کار فروش درختان کاج در ایام کریسمس ظاهرا رونق گرفته است .

این درختان از حداقل پنج و حداکثر پنجاه تومان ارزش دارند و فروشندگان آن‌ها که اغلب‌گل فروشندا‌ین درختان‌را از باغ‌های اطراف تهران چندین سال قبل پیش خرید میکنند .

از راه فروش هر درخت چقدر عاید میشود آن مسئله‌ای محرمانه است ، اما فروشندگان میگویند امان از دست این روزگار دیگر خارجیان هم چانه زدن را یاد گرفته‌اند .

اطلاعیه

بدین وسیله باطلاع کشاورزان گندم کار میرساند :

طبق تصویب هیئت وزیران نرخ‌خرید رسمی گندم محصول سال ۱۳۴۸ بر مبنای قیمت های سال جاری بوده و گندم به چهار درجه بشرح زیر خریداری خواهد شد :

۱ـ گندم ممتاز که محصول بذور اصلاح شده میباشد هر تن پنجهزار ریال اصل بها و یکهزار ریال جایزه جمع ۶۰۰۰ ریال وزن خالص گندم .

۲ـ گندم بومی درجه ۱ هر تن پنجهزار ریال اصل بهاء ششصد ریال جایزه جمع ۵۶۰۰ ریال . وزن خالص گندم .

۳ـ گندم بومی درجه ۲ هر تن پنجهزار ریال اصل بهاء سیصد ریال جایزه جمع ۵۳۰۰ ریال . وزن خالص گندم.

۴ـ گندم بومی درجه ۳ هر تن پنجهزار ریال اصل بهاءبدون جایزه وزن خالص گندم .

از عموم کشاورزان انتظار دارد در انتخاب بذر و برداشت محصول مراقبت و دقت بیشتری معمول دارند تا بتوانند ازجوائز بیشتری استفاده نمایند . م الف ۹۶۶۵

وزیر تولیدات کشاورزی و مواد مصرفی

۱ـ۲ آ ـ ۶۱۲۱۸

آگهی مناقصه

سازمان غله کشور بمنظور رفت‌وآمد کارمندان بمحل کارخود سه‌دستگاه اتوبوس ازطریق مناقصه برای مدت سه‌ماه کرایه‌می‌نماید مدت قبول پیشنهادات تاآخر روز ۲۱دیماه ۴۷ خواهد بود داوطلبان میتوانند برای اطلاع ازشرایط مناقصه باداره کارپردازی مراجعه وبرگ شرایط رادریافت نمایند . م‌الف۹۷۱۶

کریم والا ـ رئیس سازمان‌غله کشور

۱ـ۲ آ ـ ۶۱۵۰۲

آگهی استخدام ـ اداره کل بهداری استان فارس

تعدادی مددیاران زن بمنظور خدمت در اداره بهداشت وتنظیم خانواده برای شیراز و شهرستانهای تابع استان فارس از طریق مسابقه ومصاحبه باحداقل تحصیلات سوم متوسطه میپذیرد‌داوطلبین بمنظور ثبت‌نام و کسب اطلاعات بیشتر میتوانند تا آخر وقت‌اداری روز ۱۵دی‌ماه ۴۷ جاری باداره کل بهداری و بهداشت استان فارس مراجعه نمایند . م‌الف ۹۷۱۵

مدیر کل بهداری و بهداشت فارس دکتر محمدابراهیم بازرگانی

آگهی برای کشف هویت متوفی

درتابستان سال جاری جنازه یکنفر مرد سفیدپوست تقریبا چاق درحدود چهل‌سال بامایو آبی‌رنك دارای خالهای سفید در علمده ساحل دریا حوزهٔ قضائی این‌دادسرا کشف شده کسانیکه ازهویت آن متوفی اطلاع دارند برای همکاری باین بازپرسی مراجعه‌نمایند

بازپرس شعبه ۱ نوشهر خانلرخانی

آ ـ ۶۱۴۷۰

در گورستانهای تهران نهرهای آب‌راهم‌فروخته‌اند

● در سمیران گورستان جدیدی احداث میشود

د رشهری برای سرپرستی‌امور گورستان‌ها هیئت‌امنا تشکیل شده واین هیئت درنظردارند برای‌اصلاح وضع امور گورستان های تهران و شهری اقدام کنند. اگر این‌اقدام بثمر برسد مردم تهران و خانواده ها از شر وجود مرده خورها خلاص خواهند شد .

هیئت امنای گورستان ها ضمن بررسی های خود باین نتیجه رسیده است که در گورستان‌های امامزاده عبدالله وابن‌بابویه‌وضع فروش‌زمین و امر خاك سپردن مردگان بسیار تاسف‌آور است تا پیش از تشکیل هیئت امناء اشخاص غیرمسئول در این دو امامزاده‌وسایر اراضی‌اطراف در برابر تحویل زمین مورد احتیاج برای بخاك سپردن یك جسد را تا هرچند میتوانستند از خانواده ها پول میگرفتند و این‌امر بسیارموجب ناراحتی مردم شده بود .

در این اواخر نرخ فروش زمین گورستان درشهری‌چندان افزایش یافته بود که بناچار هیئت امنااین کار را زیرنظر گرفت و اعلام کرد که هرکی از متصدیان گورستان ها شکایت دارد باین هیئت مراجعه و در صورت ثبوت شکایت آن‌افراد خاطی تحت تعقیب قرار خواهند گرفت .

● فروش نهرها

یك مقام رسمی در تولیت آستانه شهرری بخبرنگار اطلاعات گفت : فروشندگان اراضی گورستان در شهرری در اماکن متبرکه وضع ناراحت کننده‌ای پیش آورده‌اند .

در این گورستان ها راهرو ها ، پلکان ها و حتی نهر های آب را نیز فروخته‌اند و چنان عمل کرده‌اند خروش نهر ها تسهیلات در گورستان ها تصمیم براین گرفته شده که نرده ها و گنبد های آهنی را از روی گورها برداشته شود . در شرائط حاضر حرکت در روی گور ها بسبب وجود نرده ها ممکن نیست و چون میان گور ها فاصله‌ای وجود ندارد بناچار تصمیم فوق بعنوان آخرین راه‌حل اتخاذ شده است .

بعضی افراد روی گور ها تابلو نئون نصب کرده و محل گور های مشخص رااینطوررا‌هنمائی کرده‌اند وبرخی دیگر بسلیقه خود سنك‌های بسیار پرارزش رابعنوان یادبودروی گور نصب‌و باین‌ترتیب‌در گورستان ها وضع درهمی پیش آمده است .

● گورستان بزرك

درحال حاضر شهر بزرك تهران گورستان عمومی ندارد‌و هرروزفوت شدگان تعدادی در گورستان هاشم‌آباد ، جمعی در امامزاده هاو معدودی نیز در گورستان های‌شهر قم بخاك سپرده میشوند . ولی از چندی پیش بااقدامات شهرداری در اراضی کهریزك طرح ساختمان گورستان بسیار بزرگی که دارای دومیلیون‌متر مربع مساحت وتاسیسات عمومی است تنظیم شده و مهندسان مشغول پیاده کردن نقشه گورستان روی این اراضی میباشند . در این گورستان غسالخانه،اداره‌ثبت احوال بانك،بازار،رستوران،سردخانه،مسجد ساخته میشود و سراسر گورستان درختکاری شده‌وبصورت پارك‌زیبائی درخواهد آمد . در این گورستان کلیه خدمات عمومی زیر نظر هیئت امنا قرار خواهد گرفت و کار دفن و کفن بصورت امروزی از دست مقاطعه‌کار خارج میگردد. همزمان با این اقدامات برای ساختن گورستان در شمیرانات نیز هم‌اکنون در شهر تهران گورستان اقدام شده است و طرح ساختمان های متعددی وجود دارد که جملگی تاسیسات لازم د راین منطقه آماده متروکه شده و دیگر مورد استفاده اجرا شده است . شهرداری بودجه قرار نمیگرد . به تصمیم اداره‌حوائج و اعتبار لازم برای اینکاررا تصویب عمومی. این قبیل گورستان ها کرده و مهندسان مشغول تهیه‌نقشه درختکاری شده و به پارك تبدیل خواهند شد .

فقط تا بیستم دیماه

فرصت دارید تا با

افتتاح حساب پس‌انداز در

بانك اعتبارات تعاونی توزیع

از ۱۵۰۰ سکه پهلوی طلا استفاده فرمائید

فردا جمعه شعب شبانه روزی بانك اعتبارات تعاونی توزیع از ساعت ۸ صبح الی ۱۰ بعداز ظهر یکسره آماده افتتاح حساب پس‌انداز میباشد .

شعبه شبانه روزی میدان مخبرالدوله وشعبه شبانه روزی میدان ۲۴ اسفند

سرنوشت مبهم کودکان بی‌پناه!

خدمات زنان داوطلب برای زندگی بهتر کودکان بی‌پناه مورد احتیاج است

انگیزهٔ فرار اغلب کودکان زن‌پدر ویا شوهر مادر هستند

طی سالهای اخیر اقدامات وسیعی برای بهترزیستن کودکان در کشور مابعمل آمده‌ودر وضع پرورشگاهها ومراکز نگهداری کودکان دگرگونی محسوسی بچشم میخورد معهذا این تعدادمراکز نیازمندیهای اجتماعی مارا برطرف نساخته‌وهرروز باافزایش کودکان بی‌پناه احتیاج بیشتری به توسعه آنهااحساس میشود.

باوجود این توجهات وباوجود برنامه‌های وسیعی که‌در دست اجرا است معهذا گروههایی از کودکان‌به صورت بی‌پناه‌فقط باین‌دلیل که‌در تنظیم بعضی آئین نامه‌هافراموش شده‌اند در خیابانها سرگردانند.

در راهروهای دادگستری ، در کنار درهای پرورشگاهها، بسیاری از مادران بچشم میخورند که بچه های متعدد خودرا ردیف کرده ودر انتظار پاسخ رئیس فلان دادگاه ،یا فلان پرورشگاه‌روزها انتظار می - کشند.وسرانجام‌هم‌بدون کوچکترین پاسخ مثبت واقدام مثمر ثمری باید باین وضع‌بلاتکلیف ادامه دهند.

*** مقررات نارسا**

طبق آئین‌نامه‌پرورشگاهها فرزندانی که‌پدر ومادر دارند به پرورشگاه پذیرفته نمیشوند ودرصورتی که‌مادر یاپدر ، درقید حیات باشند دیگری مسئولیت نگهداری کودک را در شب عهده‌دار استو علت تنظیم یک‌چنین آئین‌نامه‌ای هم، پیدایش بحرانهای‌روحی‌در کودکان‌پرورشگاه براثر دوری ازخانه وخانواده بوده است. امادرموارد استثنائی هم آئین نامه‌و مقررات گنگ‌و نارساست .

فراوانند مادرانی که بعلت هجر شوهر ، از کار افتادگی و خلاصه بعللی تنها نان‌آور خانواده‌هستند و این‌مادررا باچند کودک قدونیم قدبه هیچ‌منزل ویامرکزی برای انجام‌کار راه نمیدهند و مادر بلاتکلیف وبچه هابی‌پناه ترو بلاتکلیف تر باید در مقابل شداید مقاومت کنند. بسیاری اززنانی که‌ازجادهٔ عفاف منحرف‌شده وبسوی‌لغزشها متمایل میشوند در یك چنین شرایطی قرار داشته‌اند.

اگر شوهر خانه را ترك کرده‌و زن‌وفرزندرا هم‌به‌امان خداگذاشته باشدباز وضع بهمین صورت غیر قابل دوام متجلی میشود .

*** فراربچه ها**

وضع کودکانی که بعللی پدرو مادرشان جدا شده‌اند نیز بهمین صورت بلاتکلیف است. پدربالاجبار باید بسرکار برود وبچه‌ها باید در تمام مدت روز در منزل‌سروکول‌هم بزنندو فرضا وجود زن پدرهم آن خلاء وغم‌بی‌مادری را پر نمیکند و نمی‌پوشاند .

بکرات دیده شده دراکثر موارد فراربچه‌ها از منازل ، رنجشهای کودك‌اززن پدرویا شوهر مادر بی‌تاثیر نبوده است .

اگر در مورد مسئله زندگی کودکان‌از شمال‌شهر چشم‌پوشیم در جنوب شهر اکثر کودکان باوجود داشتن پدر ومادر دربی‌کسی محض بسر میبرند.

اتفاق میفتد که کودك روزهای متمادی پدر را نمی بیند چون‌دیر وقت بمنزل میآید و آفتاب نزده بسرکار می رود و مادر هم که‌در ادارهٔ خانواده سهیم است وقتش صرف کار در منازل میشودوطبعا چنین کودکی سرگردان در کوچه و بازار به هر نوع انحرافی متمایل میگردد واز هر نوع اقدامی برای سرگرم شدن خودش خودداری نمی‌کندووضع زندگی این کودکان به‌همان‌بچه‌های بی‌پناه وسرگردان درکوچه‌و بازار شبیه است وباید باتسریع در ایجاد مراکز تفریحات سالم آنها را از این خطرات‌دور کرد.

*** کودکان بی سواد**

بکرات در خیابانها دیده‌میشود که کودکان وحتی بچه‌هایی که‌در سنین تحصیلات ابتدایی هستندبه همراه مادر و پدر خود ، سرگردان گدایی می کنند و کسی هم‌دست این بچه هارا نمیگیرد و به پدرو مادرشان گوشزد نمی کند که‌باید این طفل اکنون بر روی نیمکت مدرسه نشسته باشد و این همان گروهی هستند که بارآیندهٔ‌مارادر برنامهٔ پیکار بابیسوادی سنگین‌تر می‌کنند.

واقعا باید برای این کودکان بی‌پناه و بدون برنامه ، چاره‌ای اصولی اندیشید . پرورش‌و تربیت این کودکان در صورتی که‌بدون کنترل و بهمین صورت ادامه یابد بسیاری‌ازآنها مشتریهای سلولهای زندانها و با ماشین دزدهای آینده آنها نبوده‌ایم .

این مشکل فقط در کشور مادر مورد کودکان محسوس نیست‌بلکه دراکثر کشورها چنین مشکلاتی وجود دارد ولی باید با برنامه‌ای سریع ازتورم بیشتر آن‌جلوگیری کنیم چون در بسیاری‌از خانواده‌ها زنانی هستند که با وقت کافی‌و برنامه و مسئولیت میتوانند‌در گشودن این مشکل شرکت کنند.

بازگشت برندهٔ جایزه حقوق بشر

امسال برای اولین بار،بمناسبت بیستمین سالگرد حقوق بشر شش شخصیت ازطرف سازمان ملل‌متحد ازنقاط‌مختلف جهان برندهٔ جایزه حقوق بشر شدند .

خانم‌سناتور دکتر مهرانگیز منوچهریان از کشور ما تنها شخصیتی ازقاره‌آسیابود که جهردریافت‌این‌جایزه بدعوت اوتانت دبیر کل سازمان ملل متحد به نیویورك عزیمت کرد وپس ازشرکت‌در مجمع‌عمومی سازمان ملل‌متحد ودریافت‌این جایزه بتهران بازگشت .

جایزه حقوق بشرلوحه‌ایست بطول تقریبا پنجاه سانتی‌متر وبعرض سی سانتی‌مترازچوب مخصوص که بر روی آن دایره‌ای قطور و فلزی دیده میشود که‌به‌پنج زبان‌ملل‌متحد برروی آن نوشته شده«جایزه سازمان ملل‌متحد برای کار- های برجسته در رشته حقوق بشر» وکمی پائین‌تر از این دایره برروی فلز نام گیرنده جایزه کنده شده است .

مسئول جان فضانوردان آپولو

خانم «دوریس‌ماندی» درمیان استقبال طرفدارانش که به‌او سخت اعتقاد دارند دیروز ادعاکرد که در صورت بروز خطری برای فضانوردان آپولوی هشت مسئول واقعی خواهد بود زیرا این زن مدعی است کنترل هوای‌دنیارا برعهده دارد .

خانم «ماندی» خود را متخصص در علم هیپنوتیزم میداند و میگوید طی دهسال گذشته بااستفاده از روشهای هیپنوتیزمی اشخاصی را که دچار بعضی بیماریهای‌روانی بوده‌اند معالجه کرده است.

این خانم ضمنا مدعی است که چهار سال پیش کشف کرده که بوسیله قدرتی ناشناخته قادر به‌کنترل هوای زمین خواهد بود ولی از توصیف این نیرو خودداری خواهد کرد.

خانم ماندی باوجود تمام ادعاها میگوید جادوگر نیست وفقط در علم هیپنوتیزم متخصص است و آماده هرگونه آزمایشهای علمی است تاادعایش‌را بثبوت‌برساند.

سه‌شنبه ۱۰ دیماه

رقص وشام شب ژانویه

یك شب خاطره انگیز وفراموش نشدنی

درآخرین ساعات سال.

« اسهوکینگ »

ساعت ۹ شب

تلفن رزرو ۶۲۳۵۸۱

رویال تهران هیلتون

ازامشب

کهنموئی درفیلم

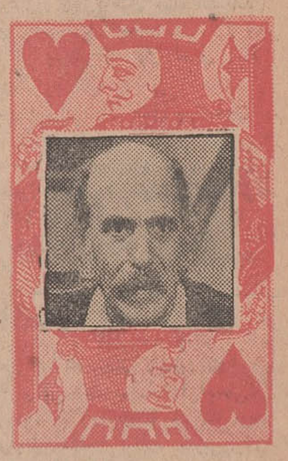

قمارباز

آ-۶۱۴۴۴

زندگی آلبرتین‌سارازان

بروی پردهٔ سینما می‌آید

نام آلبرتین سارازان نویسنده فرانسوی‌پس‌از انتشار کتاب «قوزك‌پا» ازاو در کشورهای جهان از جمله ایران سرزبانها افتاد و باوجودآنکه این کتاب بااستقبال فراوان مردم روبرو شد و سارازان که زندگی آلوده‌ای راپشت سرنهاده بودانتظار روزهای طلایی آینده‌را میکشید ناگهان مرد ولی در ادبیات فرانسه نام آلبرتین سارازان برای همیشه جاودان ماندو حالا پس‌ازماهها که ازمرك اومی‌گذرد اتوبیوگرافی زندگی این زن‌نویسنده در قالب فیلمی بروی پردهٔ‌سینما می‌آید .

زندگی این‌زن پراز نشیب‌و فراز، پراز یاس‌و ناامیدی و پراز تلاش برای‌جبران‌شکستهای‌روزهای گذشته زندگی بودوبدون تردید فیلم‌زندگی ونیز بااین‌خصوصیات ، درام هیجان انگیزی خواهد بودکه تماشاگر تصویر ناخوشیها‌ونازیبائیهای‌زندگی اورابچشم ببیند .

این فیلم درخانهٔ‌مسکونی آلبرتین سارازان درپاریس فیلمبرداری می‌شودو «مارلن ژوبر» یکی ازهنرپیشه های‌تئاتر فرانسه نقش‌آلبرتین را ایفا میکند .

فراموش نفرمائید

برای استفاده ازجوائز ممتاز وبی‌شمار حسابهای پس‌انداز

بانك ایران وخاورمیانه

فقط تا ۱۵ دیماه وقت دارید . تا فرصت باقی‌است برای گشایش حساب وتکمیل موجودی به یکی از شعب بانك مراجعه فرمائید .

شعبه مرکزی کوچه برلن - شعبه تخت‌جمشید چهارراه فرصت
شعبه بازار بوذرجمهری - شعبه شاهرضا جنب انوشیروان دادگر
شعبه کریمخان زند نبش‌خیابان سپهبد زاهدی - شعبه خیابان‌شاه
بین‌چهارراه شاه وکاخ - شعبه تخت‌طاووس نبش خیابان نادر شاه افشار -
شعبه خرمشهر خیابان پهلوی خرمشهر

اقتصاد

از: حبیب چینی

مشکلاتی که برنامه چهارم با آن روبروست

دیروز بحث مابه مساله لزوم ثابت نگهداشتن قیمت ها طی برنامه چهارم وداشتن سیاست انعطاف پذیر و در عین حال محکم پولی خاتمه یافت . واینك باید به موضوع تامین منابع ارزی برنامه چهارم اشاره کنیم . در طول برنامه چهارم باید ۱۸۸۸ میلیون دلار ازصادرات کالاهای غیرنفتی بدست آوریم و ۱۳۰۶۴ میلیون دلار ازنفت تحصیل ارز نمائیم تکیه درآمد های ارزی همچنان روی نفت استوار است لیکن بعلت صدور حدود ۶۰۰ میلیون دلار صادرات محصولات پتروشیمی و ۱۳۹ میلیون دلار گاز نفت به شوروی سهم سایر کالاها در کل صادرات ترقی میکند واز ۱۷٫۱۷ در صد درسال جاری به ۲۳ درصد در سال آخر برنامه چهارم خواهد رسید . در آن سال باید هر ۶۴۹ میلیون دلار کالا صادر کنیم در حالیکه در سال جاری بزحمت صادرات ما به ۱۹۰ میلیون دلار خواهد رسید. آیا دراجرای این برنامه موفق خواهیم شد ؟ بدون شك بدون ایجاد جهاد ملی برای صادرات تحقق چنین هدفی بکلی دشوار خواهد بود وبی آنکه چنین جهادی آغاز شود . بهتر است روی ارزی که از صادرات غیرنفتی انتظار میرود درسطح وحجم منتظر مزیادحساب نشود. ولی امیدواریم جهاد ملی برای صادرات آغاز شود و به هدف برسد .بدیهی است باید ۷۰۲ میلیون دلار صادرات خدمات را نیز طی این مدت بررقم درآمد حاصل ازصادرات اضافه نمود. باین ترتیب انتظار داریم. دردوره اجرای برنامه جمعا از طریق صادرات نفت ـ کالا و خدمات ۱۵۶۵۴ میلیون دلار ارز بدست آوریم .

ودر مقابل جمعا بایت واردات کالا و خدمات طی مدت برنامه چهارم باید ۱۶۵۳۴ میلیون دلار پردازیم واگر حسابها درست درآید ۸۸۰ میلیون دلار کسر ارز خواهیم داشت . البته این احتمال وجود دارد که نارسائی احتمالی صادرات غیرنفتی را افزایش درآمد حاصل ازنفت ـ بعلل پیش بینی نشده ـ جبران کند و یا به علل از حجم واردات کاسته شود و تراز پرداختها کسری بیشتری پیدا نکند .

اما محل تامین هزینه های ارزی علاوه بر درآمد ، ناشی از صادرات نفت ـ کالا و خدمات جمعا مبلغ ۳۰۳۷ میلیون دلار واردات وام و سرمایه در نظر گرفته شده است که از آن باید ۱۵۲۴ میلیون دلار بابت بهره وامها بازپرداخت شود و خالص وام و سرمایه از نصف کل دریافتی از این محل نیز کمتر و رقم ۱۵۱۳ میلیون دلار خواهد بود که بهرصورت پس از جبران ۸۸۰ میلیون دلار کسری در حساب جاری معادل ۶۴۳ میلیون دلار نیز مازاد برجای میماند که به حساب موازنه درحساب جاری برای افزایش ذخایر ارزی برده خواهد شد و باین ترتیب اگر صادرات ـ واردات در یافت وام وسرمایه طبق برنامه پیش بینی شده اجرا گردد نه فقط هیچ گونه کسری ارزی در طول برنامه چهارم نخواهیم داشت بلکه مبالغی نیز بشرح فوق اضافه وصولی بدست می آوریم که میتواند هسته ارزی برنامه پنجم را تشکیل دهد . اما در راه اجرای چنین هدفی مشکلاتی وجود دارد که ناشی از وضع بحرانی پولی وارزی بین المللی است وفی حد ذاته به مساله ایران مربوط نمیشود ، زیرا تا آنجا که به کشور ما مربوط میشود ـ ثبات سیاسی واقتصادی وپیش ـ رفت اقتصادی نمونه ایران سبب میشود که دولت ها و سرمایه گذاران خصوصی خارجی از سرمایه گذاری در ایران استقبال نمایند .

اما در زمینه جهانی تحصیل این مبلغ وام واعتبار با اشکالات بسیار روبروست. ایالات متحده نه فقط سیاستی در جهت کاستن از سرمایه گذاری های خارجی

تفسیر اقتصادی روز

خود سالانه به میزان یك میلیارد دلار طبق برنامه سال جاری جانسن دنبال میکند بلکه همان طور که در شماره های دیروز و امروز درج کرده ایم برنامه هائی درجهت جذب سرمایه های خارجی طرح و اجرا نموده .

اروپا با بحران پولی مزمن روبروست و مشکل که بتوان از انگلستان و فرانسه انتظار داشت در چنین جریانی واهو سرمایه قابل ملاحظه ای در اختیار ایران قرار دهند . در آلمان مقادیری اوراق قرضه در بورس بفروش خواهیم گذاشت که با همه اهمیت این مساله ریج آن بطوریکه قبلا نیز نوشتیم بسیار زیاد است .

البته نمیخواهیم بگوئیم به علت وجود این مسائل ارزمورد نیاز برنامه چهارم تحصیل نخواهد شد. بعکس میخواهیم نتیجه بگیریم تحصیل این مبلغ ارز احتیاج به فداکاری و کوشش بسیار دارد و باید بازاریابی وام وسرمایه بسیار ماهرانه ای بعمل آید و البته در اینمورد هم سازمان برنامه هم سایر سازمانهای دولتی و خصوصی درحدود اختیارات و وظائف خود دارای وظیفه سیار خطیری هستند .

بحث خود را در شماره آینده دنبال میکنیم .

اقتصاد جهان

تاسیس ۷ واحد صنعتی جدید

وزارت اقتصاد اعلام کرد طی هفته گذشته پروانه تاسیس ۷ واحد صنعتی در بندر لنگه اهواز رامهرمز و ماهشهر را صادر کرده است .

این واحد ها عبارت از کارخانه تولید مصنوعات فلزی در اهواز ، کارخانه های یخ سازی در رامهرمز بندر لنگه ، ماهشهر و کارخانه آجر پزی در اهواز و کارگاه گچ و آهك پزی در بندر لنگه و کارخانه آرد سازی در رامهرمز بود.

سخنرانی در بانك مرکزی

شنبه آینده ۱۴ دی ماه شصت و نهمین جلسه سخنرانی ماهانه بانك مرکزی تشکیل خواهد شد. دراین جلسه آقای مهدی سمیعی مدیر عامل سازمان برنامه درباره مسائل پولی و ارزی در اجرای برنامه چهارم سخنرانی خواهند کرد .

فیوز اتوماتیك
الپیا
ساخت آلمان

بی رقیب است
از ۶ تا ۲۵ آمپر

دولتهای اروپا به مقابله بافرار سرمایه‌ها با مریکا برخاسته‌اند

فرار سرمایه‌ها بسوی امریکا (۲)

دومین و آخرین قسمت مقاله تحقیقی سرویس اقتصادی روزنامه اطلاعات درمورد فرار سرمایه‌ها به امریکا درزیر از نظر خوانندگان میگذرد .

فعالیتهای تبلیغاتی فروشندگان سهام امریکائی باعث شده است که دولتهای اروپائی در صدد مقابله با آنها برایند . اولین مقررات محدودیت فروش از طرف دولت سویس که مرکز شرکت «سرویس سرمایه گذاران ماوراء بحار» در آن مستقر میباشد وضع گردیده است در اکتبر ۶۸ دولت اطریش نیز با ایجاد مقررات خاص محدودیتهائی برای فروش سهام خارجی برقرار کرده است دولت آلمان برای محدود کردن سرمایه گذاران خارجی قانونی تدوین کرده است که آخرین مراحل تصویب خود را میگذراند . دز هلند نیز منابع بانکی وبورس معاملات آن کشور انتظار دارند که بزودی مقررات محدود کننده ای در برابر فروش mutual fund وضع شود .

فرانسه در سال ۱۹۶۷ قانونی وضع کرد که فروش این قبیل سهام را منع میکند ولی بعضی از محافل دولتی امریکا و سرمایه گذاران امریکائی عکس العمل کشور های اروپائی وایجاد مقررات محدود کننده را بسود خود میدانند زیرا معتقدند که این اقدامات جریان خرید و فروش سهام امریکائی را بصورت منظم و اطمینان بخشی در خواهد آورد و آینده بازار سرمایه امریکا را بیمه خواهد کرد ولی در بعضی محافل و منجمله محافل صنعتی این نظر با تردید و احتیاط قبول و تلقی میشود . این محافل محدودیتهای قانونی دول اروپائی را مانع فعالیت خود میدانند و معتقدند که محدودیتهای دولت اطریش که فعالیتهای سرمایه گذاران خارجی را تابع تصمیمات اداری خاص قرار داده ممکن است در عمل رقابت آنها را با سرمایه گذاران داخلی مشکل سازد . از این گذشته چون اطریش فروش «دربه در» سهام خارجی را کاملا محدود کرده است شرکتهای فروشنده طبعا از این اقدام ناراضی اند. همچنین این شرکتها با قانون محدود کردن mutual funds در آلمان بطور کلی موافقت ندارند ولی محافل دولتی امریکا که این قانون را بررسی کرده اند عقیده دارند که این قانون چیزی جز مقررات صحیح برای تنظیم سرمایه گذاران خارجی نیست .

لیکن بطور کلی تا هنگامیکه بازار های سرمایه در اروپا وسایر کشور های جهان توسعه نیافته است و شرکتهای سرمایه جوی امریکائی نیز «دربدر» بدنبال سرمایه های خارجی میگردند خروج ارز بسوی امریکا ادامه خواهد داشت و تنها راه حل برای کشور های «زیان بیننده» ایجاد مقررات خاص و سودمند در این مورد میباشد .

در زمینه فرار سرمایه ها دولت ایران اقداماتی بعمل آورد که اهم آن بقرار زیر است:

۱ـ لیست کامل دلالان خارجی که برای خروج سرمایه از کشور فعالیت میکردند یکماه قبل در وزارت دارائی تهیه شده و پس از تطبیق آن بالیست بانك مرکزی اقدامات لازم برای اخراج آنها از کشور بعمل آمده است . این عده نه تنها از کشور اخراج شده اند بلکه تدابیر مقتضی برای جلوگیری از بازگشت آنان به کشور نیز اتخاذ شده است .

۲ـ افراد ایرانی که با دلالان مذکور همکاری میکردند شناخته شده اند و به آنان تذکر داده شده است که از ادامه این کار خود داری نمایند . فعالیت این اشخاص تحت نظر است و در صورت تکرار اعمال گذشته تحت تعقیب قانونی قرار خواهند گرفت .

۳ـ تذکر داده شود که فعالیت شرکت های خارجی بنفع این شرکت ها و بزیان کشور است و بعلاوه استرداد سپرده هائیکه باین صورت از کشور خارج میشود به هنگام نیازنه فقط مواجه با اشکالات میشود بلکه در صورت اختلاف دادگاه صلاحیتدار دنیا پسندی هم برای دفاع ازحقوق سرمایه گذاران وجود ندارد .

اوراقی که در قبال اخذ وجه به اشخاص داده میشده یا بشود سندیت نداشته و فقط گواهینامه پرداخت وجوه است که پرداخت کننده در صورت بروز اختلاف نخواهد توانست اوراق مذکور را بعنوان مدرك رسمی بمراجع صلاحیتدار بین المللی یا محاکم داخلی کشورهای مختلف ارائه دهد.

۴ـ کشور هائی نظیر ژاپن و ترکیه و کلمبیا باین نوع شرکت ها اجازه فعالیت نداده اند و درخود آمریکا هم کمیسیون پذیرش سهام بورس آنانرا از فعالیت در خاك امریکا و بهره برداری ازسرمایه متعلق به آمریکا نیز ممنوع نموده است .

پایان

بانك مرکزی گزارش میدهد :

رشد سریع واردات مانع ترقی قیمتهاست

دردوشماره گذشته قسمتهائی ازگزارش دفتر اقتصادی بانك مرکزی ایران درمورد وضع اقتصادی کشور درشش ماه اول سال جاری بنظر خوانندگان رسید. اینك قسمتی دیگر ازاین گزارش :

دراین دوره برداختهای سازمان برنامه با ۲۴ درصد افزایش نسبت به رقم مشابه سال قبل به ۴۰ میلیارد ریال رسید . از این رقم ۲۷ میلیارد ریال صرف اجرای طرحهای عمرانی شد که ۲۵ درصد بیش از مبلغ پرداخت شده در نیمه اول سال قبل است . پرداختهای عمرانی مستمر وغیر عمرانی سازمان برنامه به ترتیب ۹ درصد و ۳۱ درصد افزایش یافت وبه ۵ میلیارد ریال و ۸ میلیارد ریال رسید .

*** سیر قیمتها**

در نیمه اول سال جاری افزایش سطح قیمتها خفیف و کمتر ازدوره مشابه سال قبل بود . ثبات نسبی قیمتها علیرغم افزایش قابل ملاحظه اعتبارات بخش خصوصی ، درنتیجه رشد سریع واردات کالا، کاهش سرعت رشد پرداختهای سازمان برنامه وتوسعه کمتر اعتبارات بخش دولتی و وضع مساعد تولید اکثر محصولات کشاورزی حاصل شد.

*** شاخص هزینه زندگی**

دراین دوره متوسط شاخص هزینه زندگی ۰٫۵ درصد نسبت به رقم مشابه سال قبل ترقی کرد. شاخص مذکور در نیمه اول سال گذشته ۱٫۸ درصد افزایش یافته بود . دراین دوره فشار اصلی بر شاخص هزینه زندگی از ناحیه گروه های اثاثه منزل و مسکن سرچشمه میگرفت .متوسط شاخص های مذکور درنیمه اول سال جاری به ترتیب ۶٫۲ درصد و ۱٫۶ درصد افزایش یافت . متوسط شاخص اثاثه منزل در نیمه اول سال قبل بدون تغییر بود ولی متوسط شاخص مسکن ۲٫۵ درصد افزایش نشان داد .شاخص خوراك که در نیمه اول سال گذشته در اثر افزایش قابل ملاحظه گروههای «گوشت گوسفند گاو ، مرغ و ماهی» و «میوه وسبزی ها» ۲٫۱ درصد ترقی نموده وعامل اصلی افزایش شاخص کل بود، در دوره مورد گزارش بطور متوسط ۰٫۳ درصد تنزل نمود. نوسانات شاخص پوشاك قابل توجه نبود. این شاخص در نیمه اول سال گذشته بطور متوسط ۰٫۳ درصد تنزل نمود و در نیمه سال جاری ۰٫۱ در صد افزایش نشان میداد .

*** شاخص عمده فروشی**

شاخص بهای عمده فروشی که در نیمه اول سال قبل بطور متوسط ۰٫۶ در صد ترقی نموده بود ، در شش ماه اول سال جاری نیز ۰٫۴ درصد افزایش یافت . در این دوره متوسط شاخص کالاهائی که هر داخل تولید و مصرف میشود ۰٫۶ درصد بالاتر از رقم مشابه سال قبل بود. متوسط شاخص کالاهای وارداتی ۰٫۷ درصد تنزل نمود و متوسط شاخص کالاهای صادراتی ۲٫۱ در صد ترقی کرد .

۱ـ شامل دریافتی از محل فروش اوراق قرضه دفاعی است .

۲ـ شامل پرداخت وام بموسسات دولتی وبازپرداخت وام حساب های اختصاصی نیست .

۳ـ ارقام دریافتها وپرداختهای سازمان برنامه مقدماتی است .

نتیجه قرعه کشی بلیطهای اعانه ملی

مخصوص روز مادر

شماره های برنده سری ۹۴۰ چهارشنبه ۴۷/۱۰/۴

۸	صدهزار ریال	۱۳۳۲۵۳۵
۹۰	یکصد و بیست هزار ریال	۱۴۳۲۵۳۵
۹۲۲	یکصد و پنجاه هزار ریال	۱۵۳۲۵۳۵
۶۶۶۱	دویست هزار ریال	۱۶۳۲۵۳۵
۵۴۵۱۱	دویست و پنجاه هزار ریال	۱۷۳۲۵۳۵
۰۱۳۲۵۳۵	سیصد هزار ریال	۱۸۳۲۵۳۵
۰۲۳۲۵۳۵	سیصد و پنجاه هزار ریال	۱۹۳۲۵۳۵
۰۳۳۲۵۳۵	چهارصد هزار ریال	۲۰۳۲۵۳۵
۰۴۳۲۵۳۵	چهارصد و پنجاه هزار ریال	۲۱۳۲۵۳۵
۰۵۳۲۵۳۵	پانصد هزار ریال	۲۲۳۲۵۳۵
۰۶۳۲۵۳۵	پانصد و پنجاه هزار ریال	۲۳۳۲۵۳۵
۰۷۳۲۵۳۵	ششصد هزار ریال	۲۴۳۲۵۳۵
۰۸۳۲۵۳۵	دویست هزار ریال	۰۷۰۵۶۹۴
۰۹۳۲۵۳۵	دویست هزار ریال	۱۷۰۵۶۹۴
۱۰۳۲۵۳۵	یکصد میلیون ریال	۰۵۹۰۵۵۷
۱۱۳۲۵۳۵	یکصد میلیون ریال	۱۵۹۰۵۵۷
۱۲۳۲۵۳۵	صدهزار ریال	

شماره های ماقبل ومابعد جایزه یك میلیون ریالی هریك برنده بیست و پنجهزار ریال
شماره های ماقبل ومابعد جایزه دویست هزار ریالی هریك برنده پنجهزار ریال
شماره های ماقبل ومابعد جایزه یکصد هزار ریالی هریك برنده دو هزار ریال

برندگان جوایز یك میلیون ریالی ، دویست هزار ریالی و یکصد هزار ریالی باید حداکثر تا روز چهارشنبه آینده برای دریافت جایزه خود به بنگاه اعانه ملی مراجعه کنند. ازمیان این برندگان یکنفر بحکم قرعه قهرمان شانس میشود که یکدستگاه اتومبیل پیکان مروارید بارزش یك میلیون و دویست هزار ریال دریافت میدارد.

آگهی استخدام

انستیتو بررسیهای علمی وصنعتی ماهی ایران یك نفر منشی باسابقه که تسلط کامل بزبان انگلیسی داشته باشد باحقوق مکفی جهت کار دربندرپهلوی استخدام مینماید داوطلبان میتوانند جهت کسب اطلاع بیشتر به انستیتو مزبور مراجعه یامکاتبه نمایند . آ ـ ۶۱۳۳۸

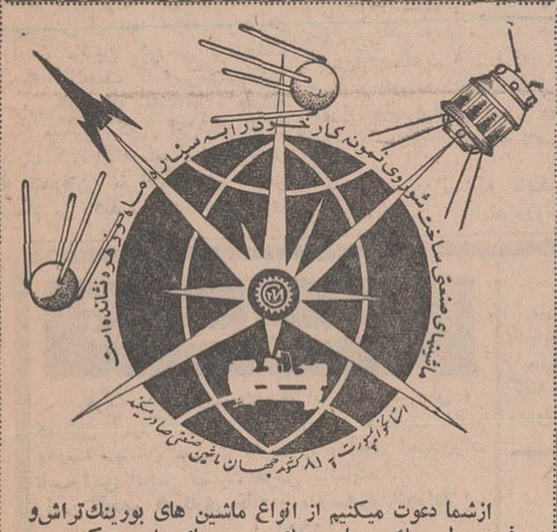

ازشما دعوت میکنیم از انواع ماشین های بورینك تراش و فرز ودرل سنك سمباده وپك وپرس های ماده بدن کنید.
اصفهان ـ خیابان شاهپور ـ آقای مصدقیان . تبریز ـ خیابان فردوسی آقای لامعی . مشهد ـ خیابان تهران ـ آقای حسن توانائی . بابل ـ خیابان ششم بهمن آقای اکبرین.

WOLSELEY

باغداران ، کشاورزان

دلزلی

معتبرترین موتورپمپ ساخت انگلستان ، دربین کشاورزان جهان معروفیت خاص دارد

مزارع سرسبز وازدیاد محصول را از دلزلی بخواهید

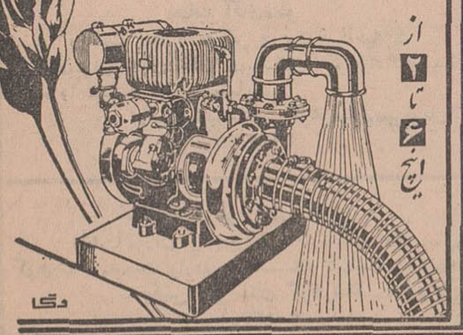

از ۲ تا ۶ اسب

برای ملاحظه انواع وسائل کشاورزی به شرکت تجارتی ایران و انگلیس
جاده قدیم شمیران ـ مقابل خیابان آل ـ تلفنهای ۷۲۰۰۳ ـ ۷۰۸۸۹
نمایشگاه ماشین آلات صنعتی وکشاورزی مراجعه فرمائید

اتوتراکتور بخارست ـ رومانی : صادر کننده انحصاری انواع وسائط نقلیه و بارکشهای عمومی وخصوصی برای مصارف مختلف : پیشنهاد میکند .

آرو
اتومبیل های مدل ۴۶۱ ـ ام
دو دیفرانسیل «ساخت رومانی»

ARO
M-461

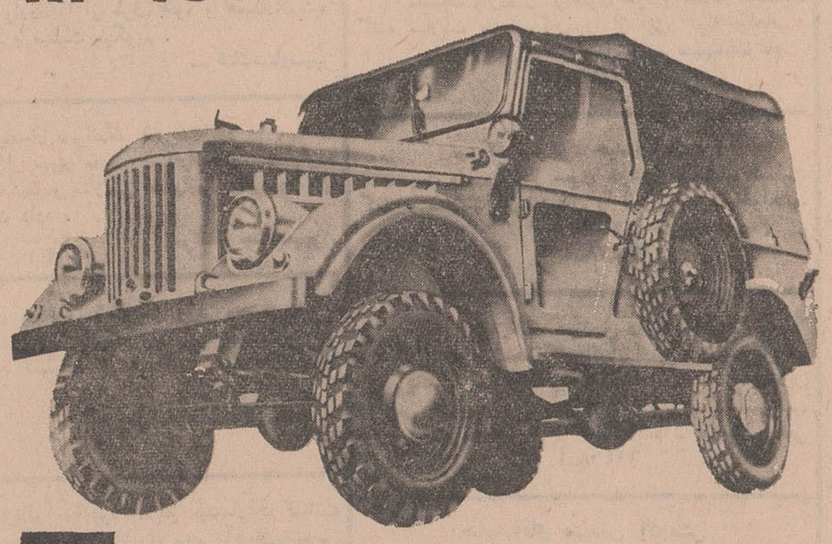

یك ماشین با صرفه بظرفیت ۸ مسافر یا ۶۵۰ کیلو بار
موتور ۴ سیلندر بنزینی باکاربوراتوری که دارای دومخزن چرخان است
۷۰ قوه اسب ۳۸۰۰ دور در دقیقه
حداکثر سرعت ۱۰۰ کیلومتر در ساعت
با یك لاستیك یدکی باندازه ۶۵۰٪۱۶

اتوتراکتور بخارست ـ رومانی :
AUTO-TRACTOR
19, Lipscani Street, Bucharest - Romania

BUCURESTI AUTO-TRACTOR ROMANIA

برای هرگونه اطلاع از خصوصیات فنی وتسهیلات لازم متمنی است باداره بازرگانی رومانی ـ نمایندگی اتو تراکتور: تهران خیابان شاهرضا ـ کوچه باتمانقلیچ شماره ۴۸۰ تلفن های ۶۹۱۹۰ و ۶۵۶۴۴ مراجعه فرمائید ۶۱۴۶۴ـ۱

اینست چهره مرد برتر فوتبال اروپا

«جورج‌بست» این بازیکن ایرلندی‌الاصل تیم فوتبال باشگاه منچستر یونایتد انگلستان که سال پیش همراه تیم خود فاتح مسابقات قهرمانی فوتبال جام باشگاههای اروپا گردید و خود بعنوان بهترین فوتبالیست سال انگلیس شناخته شد، اکنون یکی از سرشناس‌ترین چهره های فوتبال انگلستان ودنیا است.

محبوبیتی که «بست» در حال حاضر در انگلستان برای خود دارد حداقل هم طراز محبوبیت‌وموقعیت مشهورترین هنرپیشگان دنیای سینماست. اخیرا یك مجله انگلیسی از بست‌مطلبی‌چاپ کرده است که خود او آنرا برشته‌تحریر در آورده. در این مطلب «بست» از زندگی خود صحبت کرده و در بعضی از موارد درباره حرفه‌ای که دارد اظهار عقیده نموده است. خواندن این مطلب خالی از لطف نیست «چه‌این مرد روز گذشته‌به عنوان بهترین فوتبالیست اروپا معرفی گردید.»

: بنظر من دنیائی که در آن زندگی میکنیم، تا سرحد امکان دنیائی است زیبا ومن در این‌دنیای زیبا برای بهترین باشگاه دنیا فوتبال‌بازی میکنم، باشگاه‌منچستر یونایتد.

درست بخاطر می‌آورم که قبل از سفر به منچستر، درزادگاهم در «بلفاست» در کارخانه‌ای مشغول بکار بودم و دستمزدی جزئی‌دریافت میکردم، ولی اکنون در باشگاه منچستر یونایتد روز بروز بیشتر و بیشتر سیل پول و لیره بسوی من سرازیر است.

البته باید ذکر کنم که‌در مواقع لزوم در خدمت تیم ملی فوتبال وطنم، ایرلند شمالی نیز هستم، ولی بیش از همه علاقه خودم در راندن ماشین کورسی قرمزرنگم است، اما حیف که «سرمت‌بوسبی» مربی ۵۸ ساله باشگاهم، همیشه بمن میگوید که از این کار خود-داری کنم، البته مقصود او خوداری از تندرفتن با آن آهوی قرمز رنگم می باشد، چون آخرین‌باری که خود یکبار شاهد تندراندن‌من بود. تادو هفته با عصبانیت اوروبرو بودم و از شرکت در مسابقات محروم ماندم.

*** اعجوبه ۱۵ساله‌انتخاب‌شد**

پانزده ساله‌بودم که بقول‌دوستانم در فوتبال، اعجوبه‌ای شده بودم، ولی خودم میدانم که تکنیك بسیاری بلد نبودم، بلکه همیشه بافریبکاریهای بدنی، یعنی با حرکات بدنی و کنترل روی توپ می توانستم برای تیم باشگاهم «بلفاست» یونایتد بهر حریفی گل بزنم.

روزی حین مسابقه بایکی از حریفان «بلفاست» یونایتد دروازه‌بان تیم در اول بازی بمن گفت که یکی دو تن از اعضاء برجسته بزرگترین باشگاه فوتبال‌انگلیس، یعنی منچستر یونایتد بدیدن این مسابقه آمده‌اند.

تاآنموقع این آرزوی من بود که روزی در کنار بابی‌چارلتون حتی بتمرین بپردازم چه رسد به اینکه بازیکن کنار او در تیم‌بزرك انگلیس «منچستر یونایتد»باشم.

در آن مسابقه آنچه که فکرمی کردم قادر هستم، در معرض‌تماشا گذاردم و حاصل تلاش من در آن مسابقه نه‌گل پی‌درپی بود که به‌تنهائی وارد دروازه حریف نمودم.

در پایان مسابقه همان دو عضو برجسته منچستر یونایتد پیش من آمدند و گفتند که با دیدن بازی من، مرا برای عضویت در منچستر یونایتد انتخاب کرده‌اند، از شادی در پوستم نمی گنجیدم.

بالاخره قرار شد، من و یکی دیگر از بچه های بلفاست‌یونایتد، «اریك مك موروی»تا دو هفته‌دیگر برای بازی در تیم اول انگلستان به منچستر برویم.

من برای رسیدن به منچستر واقعا آرام نداشتم، آرزو میکردم یکباش زمان و فاصله‌مکانی ازبین میرفت و هرچه زودتر به آنجا می رسیدم چون برای رفتن به منچستر می‌بایست باکشتی از بلفاست به لیورپول میرفتم و از آنجا فاصله لیورپول‌منچستر راباترن‌میپیمودند.

بالاخره، تمام فاصله بین‌بلفاست و منچستر را طی کردم و به‌الدترا فورد رسیدم، الدترافورد استادیوم اختصاصی منچستر یونایتددرحومه شهر منچستر است. به‌محض‌ورود برخلاف انتظار من‌ودوستم‌احساس دلتنگی کردیم و این دلتنگی تابه

جورج بست‌فوتبالیست برگزیده اروپا درباره خود سخن میگوید

آنجا کشید که تصمیم گرفتیم به وطن خودمان ایرلند شمالی بازگردیم، چون پس از ورود به منچستردلمان برای‌دیدن بازیکنان تیم بلفاست یونایتد، همانهائی که چندین سال هرروز باهم بودیم‌تنك شده بود.

روز بعد من و اریك تصمیم گرفتیم پس از ملاقات با رئیس باشگاه منچستر یونایتد، او راهم از این تصمیم خود آگاه کنیم، ولی آنقد من در لحظه ملاقات احساس خجالت کردم که‌حرفی نزدم و بعد من‌اریك شروع‌بحرف زدن نمود.

-ما میخواهیم به‌بلفاست برگردیم، همین‌حالا،دلمان‌برای آنجاخیلی‌تنك شده‌وازاینجاهم اصلاخوشمان‌نمیامد

جوآرمسترانك، رئیس منچستر یونایتد از حرفهای اریك کمی متعجب شد، چون تا آنوقت کمتر چنین شانسی به بچه‌های کم‌سن وسالی مثل من و او از جانب این باشگاه داده شده بود.

ولی آرمسترانك به توصیه‌همانهائی که مارابه منچستر آورده بودند، راضی نشد مابراین شانس خود لگد بزنیم، فورا دست مارا گرفت بوسبی» مت بوسبی پیش پدرم آمد وبا او صحبت کرد و باو گفت که هنوز برای من شانس بازگشت به منچستر یونایتد هست. من وپدرم مدتی در این باره باهم بحث کردیم وسرانجام راضی شدم که‌بمنچستر بازگردم.

وبالاخره سه‌چهار روز بعد بار دیگر بسوی منچستر براه افتادم ولی این بار همسفر من بزرگترین مربی دنیا یعنی «سرمت‌بوسبی»بود.

*** هفته‌ای یك لیره دستمزد**

در اول کار در منچستر بعنوان یك فوتبالیست مبتدی با هفته‌ای یك لیره «۱۸ تومان» شروع بکار نمودم و ازآن روزببعد روزبروزبر مهارت من در بازی بیشتر و بیشتر شد. وهرچه احساس میکردم‌بازی من پیشرفت میکند، باخودم می-اندیشیدم اگر دوباره به منچستر بازنمی گشتم‌چه فرصت‌گرانبهائی را از دست داده بودم.

اکنون وقتی که من نام جوراهر روزوهرشب‌درسرمقاله های‌روزنامه ها و بزبانهای مختلف در سراسر دنیا با حروفهای درشت می‌بینم احساس افتخار عجیبی می کنم و گاهگاه بیاد روز های مدرسه‌می افتم که چطور برای لگدزدن بیك بازی بانتظار می ایستادم. وهمچنین توپ‌لاستیکی مدتها کنار زمینهای زحمات پدر و مادرم را بیاد می-آورم که چطور بی‌دریغ برای من فداکاری میکردند، وحتی یکروز مادرم در عین بی‌پولی برای من یك جفت کفش فوتبال خرید وتشویقم کرد و گفت. دوست‌دارم روزی به آرزویت برسی و یك قهرمان‌بزرك فوتبال شوی.

وحالا که احساس میکنم‌تا حدی باین آرزویم رسیده‌ام هرگزازیاد آنها غافل نیستم. یك مقدار بورس تجارتی دربلفاست برایشان‌خریده‌ام که راحت‌تر زندگی خود را ادامه دهند. گرچه فکر میکنم. این جبران کننده تمام زحماتشان‌نیست. پس چه باید بکنم. شاید اگر بگویم با همه قلبم دوستشان دارم راضی باشند.

بهرحال من در منچستر در یك آپارتمان‌با دیویدسادلر باهمزندگی میکنیم. البته من زودتر ازدیوید بشهرت رسیدم، ولی شهرت‌دیوید هم زمانی شروع شد که در کادر مسابقات جام جهانی دو تیم ملی ایرلند شمالی و انگلیس با هم مسابقه داشتند. و طبعا من‌میبایست در تیم ملی کشورم، ایرلند شمالی بازی میکردم. در تیم انگلیس درست در همان جائی که من در منچستر یونایتد بازی میکردم بالاخره دیوید سادلر را قرار دادند ودر این مسابقه بود که دیوید با ارائه یك بازی درخشان که‌منجربه پیروزی تیم ملی انگلیس گردید. خود را به یکصد هزار تماشاگر حاضر در ویمبلی شناساند، و همین شناسائی او باعث تثبیت موقعیت او در باشگاه شد، و از آن پس از لحاظ موقعیت و حقوق نیز در یك حد قرار گرفتیم.

در میان افراد تیم باشگاهم، بیش‌از همه‌به «بابی‌چارلتون» احترام میگذارم، چون‌واقعا‌قابل‌احترام‌است چه در داخل زمین و چه در خارج زمین. هم‌او و هم برادرش جاکی از بهترین دوستان من درانگلیس هستند.

در پایان این مطلبم می خواهم به آنچه که علاقه دارم برای شما بازگو کنم. پول، شهرت بیشتر، کارسختر واز همه بیشتریك سفر پنج هزار مایلی باتیم باشگاهم که در تمام مسابقات در این راه پیروز شویم. سفر رویاآوری است. اینطور نیست؟

عنوان مرد فوتبال اروپا تنها چیزیست که در این حالت میتوانم همین‌حالا، دلمان برای آنجا خیلی به آن افتخار کنم.

جورج بست
فوتبالیست سال ۶۸ اروپا و برنده توپ طلائی
پاریس (فرانسه)

جورج‌بست بازیکن تیم ملی فوتبال ایرلند شمالی و باشگاه منچستر یونایتد انگلستان ازجانب‌مجله«فرانس فوتبال» پاریس بعنوان فوتبالیست سال ۱۹۶۸ انتخاب‌شد و برنده سیزدهمین توپ طلائی گردید.

انتخاب بهترین فوتبالیست سال از سال۱۹۵۶ازجانب این مجله آغاز شده و درانتخاب نفر برتر فوتبال سال اروپا بیست وپنج نویسنده فوتبال از بیست و پنج کشور اروپائی در این انتخاب صاحب رای هستند.

توپ طلائی فرانس فوتبال از سال ۱۹۵۹ بترتیب نصیب این اشخاص شده است. استانلی،تیوز،دی‌استفانو (۲بار)، ریموند کوپا، لوئی‌سواره، عمرسیوری، ژوزف، ماساپوست، لئویاشین دنیس‌لاو، اوزه‌بیو، بابی چارلتون، وسال پیش فلوریان آلبرت بازیکن مشهور تیم ملی مجارستان.

رده بندی بهترین فوتبالیست های سال ۱۹۶۸ اروپا از این قرار است.

۱- جورج بست از منچستر یونایتد با ۶۱ امتیازو برنده توپ طلائی.
۲- بابی چارلتون از منچستر یونایتد با ۵۳ امتیاز
۳- دراگان دزاجیك از ستاره سرخ بلگراد با۴۶ امتیاز.
۴- فرانتس بکن بوئر از باورن‌مونیخ با ۳۶ امتیاز
۵- جاسینتوفاکشتی از انترمیلان با ۳۰ امتیاز
۶- لوئیجی ریوا از کاگلیاری با۲۲ امتیاز
۷- آمانسیو از رئال مادرید با ۲۱ امتیاز
۸- اوزه‌بیو از بنفیکا با ۱۵ امتیاز
۹- جیانی ریورا از آ.ث.میلان با ۱۳ امتیازا
۱۰- جیمی گریوز از توتنهام‌و خوزه پیری ازرئال مادرید با ۸ امتیاز.

۱۲ آنتال دونای از اژیست، وویلی‌شولز ازهامبورك و آسپارا خوف از لوسکی صوفیه و چسترنف از تورپیدو مسکوبا ۶ امتیاز
۱۶- کندوال ازفینورد با ۵امتیاز
۱۷- فلوریان آلبرت از فرانس‌واروش‌وساندرومازولا از انتر میلان وشوز از فرانس واروش با۴ امتیاز.
۲۰- کریوف از آژاکس، مولر از بایرن مونیخ، با ۳ امتیاز
۲۲- جاکی چارلتون از لیدز و بابی‌موراز وست‌هام با ۲ امتیاز
۲۴- با یك امتیاز، آلن بال‌ازاورتون، بنه‌ازاوژیست دومنجینی از انترمیلان، فازلاجیك از ساراجوو، جمل از سلتیك جانستون از سلتیك، خورتیسلا از دینامو‌تبیلیسی اوزیم از ساراجوو وپیلوت از استانداردشیر.

تسلیت

هیئت مدیره دبستان دخترانه دولتی‌سیروس و همچنین آموزگاران و اعضای انجمن همکاری خانه‌و مدرسه دبستان مصیبت وارده را به‌آقای احمدی‌زاده نایب‌رئیس انجمن تسلیت عرض مینمایند.
رئیس انجمن همکاری خانه و مدرسه-عبدالجوادقریب
آ-۳۰۹۰۱

دوست‌وهمکار گرامی جناب آقای‌دکترمحمدعلی‌مولوی
مصیبت وارده را بجنابعالی تسلیت عرض وسلامتی آن خانواده محترم را از خداوند متعال مسئلت دارد
کانون پزشکان شرکت ملی نفت‌ایران-تهران
آ-۳۰۸۲۷

تیمسار سپهبدداوری
از طرف خود و همکارانم مصیبت وارده‌رابحضور جنابعالی تسلیت عرض نموده از خداوند برای‌تیمسار و فامیل گرامی صبر وشکیبائی آرزومینمایم.
سرتیپ‌آزموده
آ-۳۰۸۳۷

تیمسار سرلشگر شریعت‌زاده
از طرف خود و همکارانم مصیبت وارده‌رابحضور تیمسار تسلیت عرض‌ازخداوند برای جنابعالی و فامیل گرامی صبر وشکیبائی آرزومینمایم.
سرتیپ‌آزموده
آ-۳۰۸۳۷

جناب آقای‌مینو
ریاست محترم‌آموزش و پرورش‌ناحیه ۴
دبیران و کارمندان دبیرستان گوهرشادمصیبت وارده را تسلیت عرض مینمایند.
رئیس دبیرستان گوهرشاد-مهرپویان
آ-۳۰۸۳۳

جناب آقای نوروزعلی نظری
دانش‌آموزان و دبیران و کارمندان دبیرستان گوهرشاد مصیبت وارده را صمیمانه تسلیت میگویند
رئیس دبیرستان گوهرشاد -مهرپویان
آ-۳۰۸۳۳

خانواده محترم میرمحمدصادقی
تیمسار سرتیپ حسین رزم‌آرا
بانهایت اندوه درگذشت مرد پرهیزکارو متقی شادروان سیدعبدالکریم میرمحمدصادقی را تسلیت عرض نموده بقاء و سلامت خاندان محترم را استغاثه می‌نماید.
سرهنك بازنشسته جواد فیوضاتی‌حق
آ-۳۰۸۴۳

جناب آقای مهندس داریوش ارجمند
مهندسین و کارمندان وکارگران شرکت گیوار بانهایت تاثروتاسف درگذشت شادروان اسدالله‌جاوید رابعموم بازماندگان آن مرحوم بویژه آن‌جناب‌تسلیت گفته بقاء عمر وسلامت بازماندگان را از درگاه خداوند مسئلت دارند.
آ-۳۰۸۴۵

سرکار ستوان یکم زمانی
مصیبت وارده را از طرف خود و همکارانم‌بشما و خانواده محترم تسلیت میگویم.
سرهنك‌ستادسپهر
آ-۳۰۸۵۱

تیمسار سرلشگر شریعت‌زاده
بدینوسیله از سوی خود وهمکارانم مصیبت وارده راتسلیت گفته بقا و سلامتی خانواده محترم را از خداوند مسئلت دارد.
سرهنك ستادسپهر
آ-۳۰۸۵۱

جناب آقای مهندس شالچیان وزیر محترم راه
باندوه فراوان مصیبت وارده را بجنابعالی و خانواده محترم تسلیت گفته سلامتی بازماندگان را خواستاریم.
شرکت ساختمانی مثلث
آ-۳۰۸۵۳

بانهایت تالم، اندوه ودریغ بیشمار درگذشت شادروان محمدحسن پیروی ابوی محترم‌آقایان‌مهندس اصغر پیروی مدیر عامل شرکت سهامی باریت‌ایران و مهندس عباس پیروی تسلیت عرض کرده بقای‌عمر بازماندگان وشادی روان آن فقیدسعیدراازآفرید گار بزرك خواستار است.
هلن‌عیوض‌زاده
آ-۶۱۴۲۰

جناب آقای دکتر امیرعبدالوهابی
بانهایت تاسف درگذشت اخوی گرامیتان را تسلیت عرض مینمائیم.
بزمه‌ای-اردیبهشتی - هاشمی
آ-۳۰۸۴۹

دوست عزیز جناب آقای حسن‌مکی
باکمال تاسف مصیبت وارده را صمیمانه تسلیت گفته خودرا در غم شما شریك میدانیم.
نصیری - خلیلی -تقوی
آ-۶۱۳۸۴

تیمسار سرتیپ میرغفوری
مصیبت وارده را تسلیت عرض میکنیم.
قزوین - سرهنك‌پارسائی وبانو
آ-۶۱۴۸۴

آقای اسفندیار میرشکرائی
باندوه فراوان درگذشت همسرتان را تسلیت عرض نموده و شکیبائی شما و عموم بازماندگان رااز خداوند مسئلت داریم.
کارمندان صندوق بانکملی‌ایران شعبه‌حافظ
آ-۳۰۸۶۵

سرکار سرهنك دکتر مکی
مصیبت وارده را از سوی خود و همکارانم‌تسلیت گفته سلامت بازماندگان را از ایزد تواناخواهانم.
کرمانشاه - سپهبدضرغام
آ-۶۱۴۷۶

سرکار سرهنك حیدری پاك‌روح
مصیبت وارده را از سوی خود و همکارانم تسلیت گفته و سلامت بازماندگان را از ایزد توانا خواهانم.
کرمانشاه - سپهبد ضرغام
آ-۶۱۴۷۸

جناب آقای مهندس رضاورنوس
ریاست محترم قسمت‌کارخانجات‌تعمیرات‌اساسی‌دیزلها
باقلبی مملواز تاثر مصیبت وارده را به‌خاندان ورنوس خصوصا به‌آن سرور گرامی تسلیت‌میگوئیم.
منوچهر سرشار - کریم عبداله‌زاده - اروجعلی‌واقفی
آ-۶۱۴۶۸

جناب آقای مهندس آذرمنش
مارا درغم ازدست‌دادن پدرتان شریك بدانیدو تسلیت‌های قلبی‌مانرا بپذیرید.
همدان - ذاکرزاده - قره‌داغی - ویکتوری-خاوباری - سلطانی - گرامی-معینی‌زند- ناصح-بالاغی
آ-۶۱۴۸۲

جناب آقای مهندس رضاورنوس
ریاست محترم قسمت‌کارخانجات‌تعمیرات‌اساسی‌دیزلها
درگذشت تاثرانگیز پدر بزرگوارتان موجب تاسف و تاثر عمیق گردید ضمن تسلیت از خداوند متعال برای جنابعالی و خاندان ورنوس سلامتی وصبر جمیل مسئلت داریم.
کریم افتخاری - محسن آتشی - عیسی ثناگوخان
آ-۶۱۴۶۸

جناب آقای مهندس رضاورنوس
ریاست محترم قسمت‌کارخانجات‌تعمیرات‌اساسی‌دیزلها
بانهایت تاسف درگذشت پدر بزرگوارتان را تسلیت عرض نموده بقای عمر بازماندگان خاندان ورنوس را آرزومندیم.
حسن‌اردوئی - غلامحسین مقیمی - حبیب‌اله‌المچری
آ-۶۱۴۶۸

دوست عزیز جناب آقای حسین کوشا
ریاست محترم اداره آموزشگاههای کل‌تربیت معلم
درغم فقدان پدربزرگوارت همه‌همکاران‌را شریك‌بدان
شواربی، بهکیش، کاشانی‌راد، نیازی، بهشتی، ملکی، دادبین، رحیمی‌نژاد، آغداشی، عطائی، خسروانی، حمیدیان،
آ-۳۰۹۴۷

جناب آقای دکتر اسمعیل‌مکی
مصیبت وارده را به‌آن سرور عزیز تسلیت‌عرض نموده و در غم شما شریك هستیم.
قزوین - دکترافلاطون - دکترفاضلی
آ-۶۱۴۸۶

دوست عزیز و ارجمند سرکار سرگرد معین‌زاده
مصیبت وارده را تسلیت عرض نموده خودرا در غم بزرك آن برادر عزیز شریك میدانیم.
سرهنك موید گیلانی، سرهنك تقی‌شریفی، سرگردوارسته‌پور
آ-۳۰۸۷۱

جناب آقای جعفر یوسفی و بانو
مصیبت وارده را تسلیت گفته خودرا در غم آن خاندان محترم سهیم میدانیم.
حاجی‌زمانی‌زاده و بانو - افشین وبانو - عارفی‌وبانو
آ-۳۰۸۷۵

همکار محترم جناب آقای دکتر بزرك‌نیك‌نفس
کلیه اعضاء انجمن گوش و گلو و بینی ایران مصیبت وارده را تسلیت عرض مینمایند.
رئیس انجمن پزشکان گوش وگلو وبینی ایران
پرفسور جمشید اعلم
آ-۳۰۸۷۷

آقای بیژن فیلی رئیس محترم اداره عمومی واداری سد امیرکبیر
کارکنان بهره‌برداری سد وتاسیسات امیرکبیر بانهایت تاسف وتالم مصیبت‌وارده را به‌جنابعالی‌تسلیت گفته بقای عمر بازماندگان را از پروردگارتوانا مسئلت مینمایند.
سرپرست بهره‌برداری سد و تاسیسات امیرکبیر
آ-۳۰۸۷۹

همکار گرامی جناب آقای دکتر پرویز حقیقی
بانهایت تاسف وتالم درگذشت ناگهانی شادروان مادر گرامی را از طرف خود و کلیه کادرآموزشی اداری دانشکده پزشکی بجنابعالی تسلیت عرض‌نموده بقاء و سلامتی خود و خانواده محترمتان را ازخداوند مسئلت دارد.
رئیس دانشکده پزشکی دانشگاه پهلوی
دکترفرخ‌سعیدی
آ-۶۱۵۳۰

محبوبه عزیز
مصیبت وارده را بتو و خاندان گرامت تسلیت میگوئیم.
دانش‌آموزان پنجم طبیعی دبیرستان دوشیزگان‌اسلامی
آ-۶۱۵۲۲

سرکار سرگرد جواد معین‌زاده‌دوست‌بسیار ارجمند
درگذشت پدر گرامی شما موجب تاسف‌و تاثر من‌شد از صمیم قلب خودرا در غم آن‌دوست شریك میدانم.
ناصراولیائی
آ-۶۱۵۵۴

همکار محترم آقای محمدعلی مجزا
بانهایت تاسف درگذشت پدر ارجمندتان رابجنابعالی وخانواده محترمتان تسلیت گفته‌وبقای عمربازماندگان را از خداوند مسئلت داریم.
ذیحساب وکارمندان ذیحسابی سازمان برنامه در وزارت آبادانی و مسکن
آ-۳۰۸۳۹

سرکار خانم‌پروین چربانی
دانشجوی مدرسه عالی دختران ایران
دانشجویان مدرسه عالی دختران ایران حادثه مولمه و جانگداز درگذشت نابهنگام مادر و برادرو عزیزان دیگر سرکار راتسلیت میگویند.
آ-۳۰۸۹۳

جناب آقای اصغر پیروی
مصیبت وارده را به‌آنجناب و خانواده محترم تسلیت عرض مینماید.
آندروش‌آبکار
آ-۶۱۵۶۲

جناب آقای مهندس‌اصغر پیروی
بدینوسیله مدیر و کارکنان آژانس مسافرتی پرسپولیس مصیبت وارده رابه‌آنجناب و خانواده‌محترم تسلیت عرض مینمایند.
آژانس مسافرتی پرسپولیس
آ-۶۱۵۶۴

همکار ارجمند آقای حسین کوشا
مصیبت وارده را صمیمانه تسلیت گفته و بقای عمر و عزت شما و خاندان‌ارجمندتان‌راازدرگاه‌خداوند متعال مسئلت دارم.
مدیر کل‌تربیت‌معلم - پروین‌صوفی
آ-۳۰۹۴۵

جناب آقای مهندس آذرمنش
کانون مهندسین شعبه فرمانداری کل همدان مصیبت وارده را به‌آنجناب تسلیت عرض میکند.
دبیر کانون شعبه همدان
آ-۶۱۴۸۰

خبرهای روز

حاکم دوبی دربندرعباس

شیخ راشد بن سعید آل مکتوم حاکم دوبی شب گذشته برای یك دیدار دوستانه وارد بندرعباس گردید ومورد استقبال قرار گرفت حاکم دوبی چندی قبل بدعوت دولت ایران بتهران آمده بود.

در ملاقاتی که بین حاکم دوبی ومعاون استانداری استان ساحلی و بنادر وجزایر خلیج فارس صورت گرفت، شیخ راشد از مراحم خاص شاهنشاه آریامهر نسبت به حکام شیخ نشین‌های خلیج فارس سپاس- گزاری کرد.

ارتشبد آریانا دوشنبه بعراق میرود

رادیو بغداد- تیمسار ارتشبدبهرام آریانا رئیس ستاد بزرك ارتشتاران بدعوت ژنرال ابراهیم آل انصاری رئیس‌ستاد ارتش‌عراق بمدت ۷ روز از عراق دیدن خواهد کرد.

سفیر عراق بعد از ظهر شنبه ضیافتی بافتخار رئیس ستاد بزرك ارتشتاران برپا خواهد نمود وتیمسار ارتشبد آریانا روزدوشنبه هفته آینده تهران را بسوی بغداد ترك میکند.

آکادمی علوم اتحاد شوروی
از فعالیت های شجاع‌الدین شفا تجلیل کرد

ازراست به چپ آقایان‌شجاع الدین شفا ، فضل‌الله رضا رئیس دانشگاه تهران ، علی‌اف ، حسین نصر سرپرست دانشکده‌ادبیات و تیمسار سپهبد امان الله جهانبانی رئیس انجمن ایران وشوروی در مراسم دیروز .

ازطرف آکادمی علوم اتحادشوروی عصر دیروز طی مراسمی که در دانشگاه تهران برگزارشد ازفعالیت های علمی آقای شجاع‌الدین شفا معاون وزارت دربارشاهنشاهی ودبیر کل اتحادیه جهانی ایران شناسان در در زمینه تحقیقات ایرانشناسی تجلیل شد ولباس مخصوصی راکه باین مناسبت تهیه شده بود بوسیلهٔ «رستم‌علی‌اف» مشاور علمی آکادمی ونماینده اعزامی آکادمی بایران‌بوی اهداء گردید .

علی‌اف طی سخنانی گفت :ایران رهبری فعالیت ها و تتبعات ایران شناسی رادر جهان بعهده گرفته‌و دائرةالمعارف «جهان ایرانشناسی» که آقای شفاازده سال قبل سرگرم تالیف آن می‌باشد و هم‌اکنون‌چاپ متن نهائی‌آن آغاز گردیده درآینده پایه کار همه‌مراکز ایران‌شناسی خواهد بود .

آقای علی‌اف درسخنان خویش‌از همکاری پرارزش کتابخانه پهلوی و دبیرخانه اتحادیه جهانی ایران - شناسان باایرانشناسان اتحادشوروی سپاسگزاری کرد .

سفر بشوروی

آقای پروهان مدیر عامل سازمان بنادر وکشتیرانی برای شرکت در کمیسیون بررسی ارتباطات بین دو کشور ایران و شوروی به مسکو عزیمت نمود .

بازگشت

آقای دکتر حسن اهری استاد دانشگاه تهران و رئیس مرکز طبی کودکان پس‌از شرکت در کنگرهٔ بین‌المللی بیماری های کودکان در مکزیك بتهران بازگشت .

۱۴۰ میلیون حیف و میل‌در شرکت واحد

امروز خبرنگار ما کسب اطلاع کرد: تاکنون دراثر رسیدگی به۳۵ پرونده‌ایکه نزد آقای حسین‌خلیقی بازپرس دیوان کیفر برای شرکت واحد اتوبوسرانی تشکیل گردیده درحدودیکصدو چهل میلیون تومان حیف‌ومیل کشف گردیده است .

ازصبح دیروز آقای قاجار بازپرس دیگر مامور رسیدگی به پرونده‌های شرکت واحد در محل شرکت واقع در نارمك حاضر شده و به‌تحقیق‌و تکمیل پرونده های موجود پرداخته است .

در نتیجه ریزش باران توام با تگرك جاده خرمشهر - تهران مسدود شد

شب گذشته ریزش‌باران شدیدی توام باتگرك در مناطق «حسینیه» و «تنك‌فنی» بین جاده خرم آباد - اندیمشك آغاز شد .

خبرنگارمادراندیمشك گزارش داد شدت بارندگی بحدی بود که سیلاب جاری شد و ۵ نقطه از جاده تهران‌به خرمشهر مسدود گردید وعبور و مرور وسائط نقلیه در این نقاط قطع‌شد و کامیونهای زیادی در طرفین‌جاده متوقف گردیدند .

دوراس گاو را که در مزارع اطراف مشغول چرا بودند با خود بردوخاراتی نیز به کشاورزان‌وارد ساخت .

بعلت بسته شدن مجرای فاضلاب خوی
شش خانه درخوی فروریخت

نیمه‌شب گذشته ، بعلت‌مسدود شدن مجرای فاضلاب قسمت‌جنوبی شهر خوی ، آب در کوچه ها و خیابانها جاری شد و۶ خانه را منهدم کرد .

خبرنگار ما در خوی گزارش داد : شدت جریان آب درکوچه‌ها بحدی بود که رفت‌وآمد امکان نداشت . با اینکه عده‌ای سربازو ماموران شهرداری و اهالی محل‌با بیل‌وکلنك برای‌تغییر مسیر آب که هرلحظه اطراف خانه‌هارا فرا میگرفت تلاش میکردند معهذاآب بارتفاع چندمتر هنوز در کوچه‌ها وخیابانها بالا آمده است. در این جریان ۱۰ خانه دیگر نیزآسیب دیده است .

پیش بینی هوا

هوای نواحی شمال غرب و غرب و جنوب غرب و سواحل خلیج فارس قسمتی ابری در بعضی ساعات ابری همراه با بارندگی ،ریزش برف‌درنواحی کوهستانی، هوای تهران و شهرستانهای مرکزی کمی تا قسمتی ابری بتدریج به مقدار ابرها افزوده شده ودر اواخروقت فرداهمراه با بارندگی خواهد شد ، هوای کرانه‌های دریای مازندران قسمتی ابری در بعضی ساعات ابری همراه با بارندگی‌خواهد بود، هوای بقیه نقاط کمی تا قسمتی ابری خواهد بود ،کرم- ترین نقطه در ۲۴ ساعت گذشته آبادان با حداکثر ۲۶ و حداقل ۱۵ درجه سردترین نقطه تربت حیدریه باحداکثر ۹ و حد اقل ۷درجه زیرصفر ، حداکثر درجه حرارت تهران نیز ۸ و حداقل ۳درجه بالای صفر بوده است.

در نزاع دستجمعی یکنفر کشته شد

درزدوخورد دستجمعی شدیدی که بعداز ظهر دیروز درقریه «چیر» واقع در ۱۰۸ کیلومتری زنجان رویداد ، شخصی‌بنام محمد تقی براثر ضربات چماق کشته شد .

خبرنگارمادر زنجان گزارش‌داد: این نزاع برسر سرقت یك‌قالیچه بین‌اهالی روی داد و۵نفر باتهام قتل‌باصدورقرارقانونی‌ازطرف‌بازپرس زندانی شدند .

مذاکرات سران سه کشور آغاز شد

ساعت دوو بیست دقیقه‌بعدازظهر دیروز هواپیمای شاهنشاه درحالیکه تعدادی از جت های ارتش‌پاکستان ازنزدیکی مرزایران‌آن‌رااسکورت میکردند در فرودگاه کراچی‌بزمین نشست فرودگاه کراچی‌با پرچمهای ایران تزئین شده بود و هزاران نفر از مردم این شهر وایرانیان مقیم پاکستان با در دست‌داشتن پرچم های ایران و شعارهای‌خوش آمدنسبت بشاهنشاه‌ابراز‌احساسات میکردند.

شاهنشاه هنگام پیاده شدن از هواپیما مورد استقبال حضرت‌فیلد مارشال محمد ایوب‌خان رئیس جمهوری پاکستان قرار گرفتند و سران دو کشور دست یکدیگررا بگرمی فشردند .

سپس شاهنشاه آقای نخست - وزیر ، وزیر خارجه و همراهان را به رئیس جمهور پاکستان معرفی کردند و متقابلا فیلد مارشال ایوب خان مستقبلین و هیئت وزیران و فرماندهان نظامی را به حضور شاهنشاه معرفی نمود . و سپس تشریفات نظامی بعمل آمد آنگاه شاهنشاه از برابر صف استقبال- کنندگان و ایرانیان مقیم کراچی گذشتند و آنها را مورد مرحمت قرار دادند . پس از پایان مراسم استقبال شاهنشاه در پاسخ‌سئوالات خبرنگاران پاکستانی فرمودند :

خوشحال هستم که به پاکستان برادر آمده‌ام ، من توسط شما سلام مردم ایران رابه‌مردم‌پاکستان ابلاغ میکنم .

آرزوی موفقیتهای بیشتری برای دولت و ملت‌پاکستان‌درکوششهائی که در راه توسعه و بالابردن‌سطح زندگی مردم این کشور بعمل می- آورند مینمایم - خوشوقتم ازاینکه نتایج موفقیتهای گذشته پاکستان فوق‌العاده قابل توجه بوده واطمینان دارم که‌در آینده نیز همینطور خواهد بود .

هنگامیکه شاهنشاه با خبرنگاران صحبت میکردند،جمعیت انبوهی که در فرودگاه حضور داشتند‌باصدای بلند نسبت به رهبر کشور ماابراز احساسات میکردند درهمین‌مصاحبه رئیس جمهور پاکستان‌به‌خبرنگاران ایرانی گفت من‌ازمسافرت‌شاهنشاه به پاکستان فوق‌العاده خوشحال هستم . شاهنشاه درطول مسیر خود تا اقامتگاه اختصاصی‌مورد استقبال گرم مردم پاکستان قرار گرفتند .

* اولین جلسه

ساعت شش بعداز ظهر دیروز به وقت‌محلی اولین جلسه کنفرانس عالی سران کشور های عضوپیمان همکاری عمران منطقه ای در کاخ ریاست جمهوری پاکستان‌در کراچی تشکیل شد .

دراین کنفرانس ، شاهنشاه آریامهر ، حضرت فیلد مارشال ایوبخان رئیس جمهوری پاکستان، آقای سلیمان دمیرل نخست‌وزیر ترکیه ، آقای هویدا نخست‌وزیر ایران ،وزیران خارجه و اعضای هیئت های نمایندگی سه کشور عضو شرکت داشتند .

رهبران سه کشور بلافاصله‌پس از تشکیل اولین جلسه مذاکرات خودرا در اطراف همکاری عمران منطقه ای آغاز کردند .

دراولین جلسه کنفرانس‌پرزیدنت ایوبخان ضمن سخنان‌خود گفت :

«سازمان همکاری‌عمران‌منطقه‌ای تنها یك پیمان ساده نیست ،بلکه جنبشی‌است‌از طرف مردم سه کشور عضو برای بالا بردن سطح زندگی خویش .»

سازمان همکاری عمران‌منطقه‌ای یك‌مرجع‌مهم بشمار میرود و سران سه کشور عضو هرچند یك بار جلساتی تشکیل میدهند ودرشرایط مساوی‌با یکدیگر تبادل نظر می- کنند .

«سه کشور ایران - پاکستان‌و ترکیه بایکصد و هشتاد میلیون جمعیت مجال کافی برای توسعه روابط اقتصادی وبازرگانی خود دارند .»

* در شاهراه ترقی

سپس شاهنشاه رشته سخن را بدست گرفتند وضمن سپاسگزاری ازاستقبال گرم حضرت رئیس جمهوری پاکستان ومردم‌این کشور فرمودند :

«ازاینکه بار دیگر در کشور پاکستان هستم ، بسیارخوشوقتم .»

«مسائل و مشکلات سه کشور درزمینه های اقتصادی و اجتماعی تازگی‌نداشته ، بلکه دارای‌سوابق طولانی است. ولی اکنون ما مصمم هستیم که این‌مسائل‌رادر مدت بسیار کمی حل کرده و کشورخود رادرشاهراه ترقی‌و تعالی قرار دهیم .»

● نیاز به صلح

شاهنشاه اضافه‌فرمودند:«گرچه تاکنون درزمینه‌های‌مختلف‌پیشرفت های زیادی نصیب سه کشورعضو پیمان شده‌است ، ولی‌توسعه و پیشرفت همیشه احتیاج به صلح و آرامش داردوبدون‌آن توسعه‌زیادی درشئون مختلف ممکن نیست .»

«البته ماچون اقدامات اولیه‌را برای بالابردن سطح زندگی‌مردم کشور های خود آغاز کرده‌ایم اکنون میتوانیم قدمهای موثرتری دراین زمینه برداریم .»

شاهنشاه در پایان به موفقیت های حاصله در امور مدیریت و برنامه ریزی اشاره فرمودندوبرای هر سه‌کشور عضو پیمان آرزوی موفقیت بیشتری نمودند .

* سخنان نخست‌وزیر ترکیه

آخرین ناطق کنفرانس ،آقای سلیمان دمیرل نخست‌وزیر ترکیه بود . وی اظهار داشت : « نتایج حاصله از جنبه‌های‌همکاری‌سازمان عمران منطقه‌ای بسیار درخشان‌بوده وجای‌خوشوقتی‌است که کلیه‌طرح هائی‌که از طرف سه کشور درچار چوب پیمان همکاری‌عمران‌منطقه‌ای بمرحله اجرا درآمده از حمایت تمام مردم سه کشور عضوبرخوردار بوده است .»

پس از پایان نطق های افتتاحیه شاهنشاه رئیس جمهوری پاکستان درباره بعضی از مسائل‌بین‌المللی وبخصوص مسائلی که مربوط به منطقه سازمان همکاری های‌عمران منطقه‌ای است تبادل نظر کردند

دومین جلسه

دومین جلسه کنفرانس ساعت ده بامداد امروز بوقت کراچی تشکیل شد.

● روابط هند و پاکستان

کراچی - آسوشیتدپرس - بنابراظهارات منابع رسمی مسائل مربوط به روابط هند و پاکستان ممکن‌است به مذاکرات رهبران ایران ، ترکیه وپاکستان بکشد .

این منابع گفتند که ایوبخان موقعیت روابط هند و پاکستان و دلایل تیره‌گی آنرا تشریح خواهد کردواز آنجائیکه‌شاهنشاه‌ماه‌آینده مسیحی‌از هند دیدن خواهند کرد ممکن‌است از ارزیابی ایوبخان از روابط هند و پاکستان تصویر روشنی کسب نمایند .

* مسائل سیاسی

منابع رسمی گفتند که‌مذاکرات کنفرانس عالی رهبران‌سه کشور فقط مسائل مربوط به همکاری های سه کشور رادر بر نخواهد داشت بلکه یك سلسله‌از مسائل سیاسی‌را که سه کشور با آن مواجه اند شامل خواهد بود بطور مثل مسئله‌قبرس که‌شامل‌روابط ترکیه و یونان می شودودر مورد ایران تخلیه قوای بریتانیا از خلیج فارس مشکلی ایجاد کرده‌است .

هرچند که تصمیم در مورد این مسئله منحصرا بوسیله کشور های اطراف خلیج فارس گرفته میشود، درمورد پیمان سنتو این مقامات گفتند هم ایران وهم‌ترکیه‌احساس بی‌تفاوت پاکستان را نسبت‌به آن از آنجائیکه موقعیت ها اززمانی که این پیمان ایجاد یافته خیلی تغییر یافته درك می‌کنند .

* صباحت دیشب

خبرگزاریهای‌خارجی گزارش‌دادند: دیشب از طرف پرزیدنت ایوبخان ضیافتی بشام بافتخار شاهنشاه و نخست‌وزیران ایران و ترکیه برپا گردید .

رئیس جمهوری پاکستان در این ضیافت‌طی‌نطقی‌گفت که وی‌هیچگونه نشانه‌ای مبنی بر رهائی ازبن‌بست خاورمیانه مشاهده نمیکند و بحران خاورمیانه همچنان‌افزایش می یابد پرزیدنت ایوبخان افزود که ترکیه، ایران‌وپاکستان در این امر معتقدند که قطعنامه مورخ۲۲ نوامبرشورای امنیت بایددرکمال‌صمیمیت وفوریت بمورد اجرا گذاشته شود و به‌هیچ تجاوزکاری اجازه داده نشود که ثمرات تجاوز خویش را حفظ کند.

با اشاره بمسائل‌بین‌المللی رئیس جمهوری پاکستان گفت حوادث‌اخیر در اروپا موجب تیرگی روابط‌شرق و غرب گردیده ولی تحولات اخیر درویتنام موجب‌دلگرمی است‌درمورد مسائلی که به کشور های عضو سازمان همکاری‌های عمران‌منطقه‌ای مربوط میگردد .

ایوبخان این مطالب را بیان داشت .

خلیج فارس : در اثر مسافرت اخیر شاهنشاه به عربستان و کویت دورنمای تفاهم متقابل و همکاری درمیان کشور های منطقه‌ای خلیج- فارس بیش از هروقت روشن شده است .

درمورد قبرس ایوبخان اظهار امیدواری کرد که مذاکرات‌اخیر ترکیه و یونان برسر مسئله قبرس نتایج مثبتی ببار می آورد .

درمورد کشمیر این مسئله و اختلاف هنوز محیط روابط هند و پاکستان را مسموم نگاهداشته است و در روابط دو کشور تغییر محسوسی روی نداده است .

رادیو کراچی دیشب در بخش فارسی خودداخبار مربوط به کنفرانس و مراسم‌استقبال‌از شاهنشاه‌آریامهر را مفصلا پخش کرد و گفت :

شاهنشاه هنگام بازدید از صف دانشجویان ایرانی مقیم پاکستان خطاب بدانشجویان فرمودند : «با علاقه مفرط به مطالعات خود ادامه دهید تا بعد بتوانید در کشور خود از آن استفاده نمائید .»

* اهداء نشان

رادیو کراچی ضمنا خبرداد که هرزیدنت ایوبخان به چهار نفر از افسران عالیرتبه ایران و ترکیه نشان کشور پاکستان اعطا کرد .

از ایران تیمسار ارتشبد دکتربهرام آریانا رئیس ستاد بزرك ارتشتاران نشان هلال‌پاکستان، سرکارسرهنك یکم معشوفی وابسته نظامی ایران در آلمان غربی ستاره خدمت و همچنین سرکار سرهنك‌دوم حسین عظیمی‌وابسته‌نظامی‌ایران درپاکستان نشان دریافت کردند .

درجلسه امروز مجلس

از آئین‌نامه جدید نظام‌پزشکی انتقاد شد

● نمایندگان از شرکت شاهنشاه در کنفرانس سران سه‌کشور تجلیل کردند

ساعت ۹ بامداد امروز جلسه علنی مجلس شورای ملی بریاست آقای عبداله ریاضی تشکیل گردید .

آقای‌حبیب دادفرنماینده مراغه‌اولین ناطق قبل از دستور بود و ضمن اشاره به تشکیل کنفرانس سران سه‌کشور گفت مسافرت های شاهنشاه آریامهر در تمام موارد متضمن منافع اقتصادی و اجتماعی مهمی برای ملت ایران میباشد و دراین مورد شاهنشاه‌ایران بعنوان رهبرملت ایران در کنفرانس سران سه کشورمنطقه‌ای با مسئولین دولتی شرکت فرموده‌اند . اتحاد و اتفاق و همکاری میان ملل ایران و پاکستان و ترکیه نه تنها مبتنی‌بر یك سلسله‌روابط تاریخو اقتصادی و اجتماعی است که از ازمنه قدیم این ملل‌را با همدیگر مربوط ساخته است ، بلکه توسعه این روابط در وضع فعلی جهان یك ضرورت‌تاریخی است .

ناطق گفت : از مختصات پیمان همکاری منطقه‌ای انحصاری نبودن آن است و هر دولت دیگری که آمادگی همکاری صادقانه با سایر اعضای پیمان داشته باشد میتواندوارد آن پیمان شود و برخلاف بعضی از پیمان های دیگرکه غرض از تشکیل آن سیادت طلبی و ریاست فروشی و تحمیل اراده یکی ازاعضاءبردیگران است ، مانند اتحادیه اعراب ،که از ابتدا دچار تسلط جوئی ناصرگردیده و از این‌جهت هم در هیچ موردی‌توفیق نیافته است پیمان همکاری منطقه‌ای براساس همکاری صادقانه و تساوی حقوق و کمك ومعاضدت حقیقی‌اعضای پیمان نسبت به یکدیگر بوجودآمده است .

معاضدت حقیقی اعضای پیمان نسبت به یکدیگر بوجود آمده است .

* نظام پزشکی

آقای آقامیر ارسنجانی نماینده کرج در باره آئین نامه جدیدنظام پزشکی صحبت کرد و گفت این آئین نامه هم دردی از مردم را دوا نکرده است ناطق ضمن بیان چگونگی درمان یکی از اطبا که منجر به مرك فرزندش گردید پیشنهاد کرد که ماده ۱۸ آئین‌نامه نظام پزشکی اصلاح شود و صاحب مریض اجازه داشته باشد وبتواند از اطبای دیگر برای درمان بیمار خود استفاده کند .

آنگاه مجلس وارد دستور شدو لایحه بازرگانی شدن سازمان‌بنادر و کشتیرانی مطرح گردید وپس‌از تصویب برای‌شور دوم‌به کمیسیون فرستاده شد سپس لایحه اصلاح قانون تاسیس سازمان بنادر و کشتیرانی و تعرفه حقوق و عوارض بندری برای شور دوم مطرح شد و پس از تصویب به مجلس سنا فرستاده شد .

بعد لایحه اضافه اعتبار موردنیاز وزارتخانه ها که در مجلس سنا به تصویب رسیده و اعاده گردیده بود ، مطرح شد و بتصویب‌رسید.

حقوق رانندگان وکارگران شرکت‌واحد اضافه‌میشود

امروز تیمسار سپهبد مبصررئیس شهربانی کل کشور در اجتماع کارگران شرکت واحد که‌درمحل تعمیرگاه شماره ۳ تشکیل شده بود شرکت کرد و به رانندگان و کمك رانندگان شرکت واحد مژده داد که حقوق آنان افزایش میابد .

خبرنگار ما گزارش میدهد :

یك مقام مطلع‌درشرکت‌واحد گفت:

حقوق رانندگان پایه یك ماهانه ۲۰۰ تومان ، حقوق رانندگان‌پایه ۲ماهانه ۱۵۰ تومان و حقوق کمك رانندگان و بلیط‌فروشها ماهانه ۱۲۰ تومان اضافه میشود .

ضمنا روزی ۱۵ ریال برای کارگران تعمیرگاها افزایش حقوق در نظر گرفته شده است .

سرنشینان آزاد شده کشتی «پوئبلو» وارد آمریکا شدند این عکس «لوید بوجر» فرمانده کشتی را درنخستین برخورد باهمسرش در «سان‌دیگو» نشان میدهد

عکس رادیوئی اطلاعات

تغییرات در کادر فرمانداران

بقیه از صفحه اول

وزیر کشور هنگام معرفی استانداران ومعاونان وزارت کشور گفت :تغییرات درکادرفرمانداران موکول به مطالعه معاونان میشودو فعلا تغییر در کادر استانداران دیگر ضرورتی‌ندارد .

آقای خسروانی اضافه کرد: وزارت کشور در گذشته خدمات بسیار کرده است ،افراد این‌واحد چه‌در مقام وزارت وچه‌درقسمت فرمانداری وبخشداری مصدر خدمات بوده‌اند ولی باید برای آینده نیز طرح ریخت واین طرح جدید بایدمنطبق باوامر ونیات وهدف های شاهنشاه آریامهر باشد یا باین طریق‌وزارت کشورآماده خدمات بیشتری گردد‌و بتواند جوابگوی خواست هاوبرنامه هائی باشد که رهبر مملکت تدوین کرده‌اند .

بخصوص‌وظایف وزارت کشور درمورد اجرای اصل یازدهم انقلاب ونوسازی بسیار مهم و حائز اهمیت است .

● وظیفه ما

وزارت کشور درامور انتخابات‌و برخورد بامردم نیز وظایف‌خطیری بعهده دارد وظایف اجتماعی وزارت کشور بسیار دقیق است‌ما ماموران تمام کشور هستیم و اجرای سیاست عمومی‌دولت‌در سطح‌مملکت باما است وحالابرای اجرای این سیاست درآینده باید طرح وبرنامه بریزیم وباین دلیل حوصله ووقت کنفرانس نداریم از هفته آینده هر قسمت و هر اداره‌باید دور هم جمع شویم وشما دلایل خود رابگوئیدو ماهم امکانات رادر اختیار شماقرار میدهیم وباین ترتیب برنامه‌ای که میخواهیم تنظیم میگردد . پس از این معارفه آقای وزیر کشورسالن را ترك کرد واستانداران بامدیران وماموران وزارت‌خانه درمورد کارها وبرنامه ها به‌تبادل‌نظرپرداختند.

* مورد توجه

آقای منوچهرپیروزاستاندار بنادر بخبرنگار اطلاعات گفت : وضع استان بنادر و جزایر خلیج فارس فوق‌العاده موردتوجه‌شاهنشاه آریامهر ودولت است ومن‌بدرستی باین‌نکته واقف‌هستم. نظر من‌اینست که‌باید کلیه مطالعاتی که تابحال چه از طریق سازمان‌برنامه ،دولت وزارت- خانه‌ها ،مهندسان مشاور در مورد وضع اجتماعی ، اقتصادی و طبیعی، صنعتی، این استان انجام شده‌ملاك عمل‌قرار گیردو آنگاه برای‌استان برنامه واحدی که بسرعت بشود‌آنرا اجرا کرد تدوین گردد .

* برخوردها

آقای طه‌استاندار اصفهان گفت: وظیفه‌ما بسیار سنگین است و باید درجهت اجرای اصل انقلاب اداری عمل کنیم که‌بطور قطع بامنافع جمعی برخورد خواهد کرد و من امیدوارم که این‌قبیل افراد به‌اهمیت انقلاب اداری پی‌برده وبا اصلاحات همراه گردند .

* آشنا هستم

آقای رئوفی استاندار کردستان به‌خبرنگار اطلاعات گفت : من با منطقه کردستان و مردم آنجا از نزدیك آشناهستم و بدرستی میدانم که‌اقدامات و اصلاحات را از کجاو بچه‌صورت باید‌شروع کرد. من‌برای اجرای برنامه‌های عمرانی و شهر سازی و نوسازی روستا ها آماده هستم وامیدوارم این وظیفه راآنطور که‌مورد نظر شخص اول مملکت است اجرا کنم .

دوره شبانه دانشگاه تهران

آگهی نام‌نویسی برای درس‌های آزاد شبانه

دانشگاه تهران بمنظور بالا بردن سطح اطلاعات افرادی که علاقمند به آشنائی بامسائل مختلف علمی و اقتصادی‌وفنی‌جهان‌نو هستند وفقط قصدشان فراگرفتن معلومات میباشد در نیم‌سال دوم تحصیلی ۴۸-۴۷ (از ۱۰ بهمن ۴۷ تا ۱۵ خرداد ۴۸) دوازده کلاس آزاد بشرح و باشرایط زیر تشکیل میدهد :

۱- آشنائی باطرزکار ماشینهای الکترونیك	قسمت اول	(۲ واحد)
۲- آشنائی باطرزکار ماشینهای الکترونیك	قسمت دوم	(۲ واحد)
۳- اصول مدیریت بازرگانی و صنعتی	قسمت اول	(۲ واحد)
۴- اصول مدیریت بازرگانی وصنعتی	قسمت دوم	(۲ واحد)
۵- نقشه برداری و مساحی		(۲ واحد)
۶- هنر نویسندگی و شاعری		(۲ واحد)
۷- پرورش طیور		(۲ واحد)
۸- آشنائی با موزیك		(۲ واحد)
۹- حسابداری	قسمت اول	(۲ واحد)
۱۰- حسابداری	قسمت دوم	(۲ واحد)
۱۱- مقدمات الکتریسیته		(۲ واحد)
۱۲- ماشین های حرارتی		(۲ واحد)

شرایط :

۱- بداوطلبان مدرك دانشگاهی داده نخواهد شد .

۲- شرط تشکیل هرکلاس وجود لااقل ۱۵ داوطلب میباشد .

۳- شهریه برای هر۲ واحد درس نظری یعنی ۱۶ جلسه دو ساعتی ۱۲۰۰ ریال و برای هر ۲ واحد درس آزمایشگاهی ۱۵۰۰ ریال است

داوطلبان میتوانند برای انجام مصاحبه از روز سه‌شنبه ۱۰ دیماه تاسه‌شنبه اول بهمن ماه روز های غیر تعطیل از ساعت ۹تا ظهرو ۵تا ۸ بعداز ظهر بدبیرخانه دوره لیسانس شبانه دانشگاه تهران (خیابان آناتول فرانس شماره ۹) مراجعه‌نمایند.

برای ثبت‌نام سه قطعه عکس ۴×۶ یك‌برك‌رونوشت شناسنامه و مدرك تحصیلی و فیش بانکی معادل شهریه که بحساب ۲۲۴۵ بانك مرکزی پرداخته باشند مورد نیاز است. طبق تقویم‌دانشگاه تهران دروس این دوره از روز شنبه ۱۲ بهمن ماه دائر میگردد.

دوره لیسانس شبانه دانشگاه تهران

آ_۶۱۵۹۸ ۲_۱

آگهی قبول دانشجو برای دوره فوق‌لیسانس شیمی

دانشکده ادبیات و علوم دانشگاه پهلوی برای تحصیل در دوره فوق‌لیسانس شیمی M.S در نیمه دوم سال تحصیلی ۴۸-۴۷ ازطریق امتحان ورودی تعدادی دانشجو می‌پذیرد داوطلبانی که دارای شرائط زیر باشند :

۱- دارا بودن‌درجه لیسانس شیمی ازیکی ازدانشگاه های معتبر.

۲- داشتن معدل ۲٫۵ به‌بالا «ویا ۱۳به‌بالا» در دروس علمی.

۳- داشتن دفترچه خاتمه خدمت یا معافی دائم .

۴- داشتن معرفی‌نامه از سه نفر استادان .

میتوانند ازتاریخ انتشار این‌آگهی تاروز سه‌شنبه دهم‌دیماه ۴۷ برای ثبت‌نام ودریافت درخواست‌نامه به‌بخش شیمی دانشکده ادبیات وعلوم مکاتبه یامراجعه نمایند و درخواست‌نامه را تکمیل نموده همراه باریز نمره دوره تحصیل در دانشکده «فتوکپی یا رونوشت مصدق ریز نمرات و رسید بانکی بمبلغ ۵۰۰ ریال به حساب شماره ۴۹۴۹ بانك بازرگانی شعبه دانشگاه واریز شده باشد حداقل ۲۰روزاز تاریخ ثبت‌نام به‌بخش شیمی دانشکده ادبیات و علوم ارسال دارند .

تذکار «۱»

مواد امتحان مسابقه ورودی شامل مواد شیمی الی ، شیمی فیزیك، شیمی تجزیه، شیمی معدنی و انگلیسی خواهد بود .

تذکار «۲»

داوطلبانی که‌از عهده گذراندن این امتحان برنیایند ممکن است بنابه پیشنهاد بخش شیمی و مطابق نتایج امتحانی چند واحداز درس های شیمی دوره لیسانس را که در عرض سال داده میشود گرفته وخود را برای شروع دوره فوق‌لیسانس آماده سازند .

دانشگاه پهلوی

آ_۶۱۳۰۶

کانون آموزش زبان وکلاسهای پروفیشنسی

ثبت‌نام ترم زمستان برای کلاس های زیر :

۱- کلاسهای عادی‌از مبتدی تاعالی

۲- کلاسهای مکالمه-اعزام محصل-کنکور

۳- کلاسهای LOWER CAMBRIDGE دیپلم از انگلستان

۴- کلاسهای PROFICIENCY دیپلم از امریکا

ثبت‌نام از ۸ تا ۱۳ و ۴ تا ۸ شب

نشانی -خیابان پهلوی جنب رادیوسیتی تلفن ۴۲۷۹۷

آ_۶۱۵۵۸

در حادثه قصرشیرین ، ۳ نفر پاکستانی کشته شدند

راننده اتومبیل «استیشن» و یکی از سرنشینان اتومبیل دیگر در دم جانسپردند

این عکس اتومبیل «استیشن» را که بکلی خردشده‌است ، پس از تصادف نشان میدهد

در دو تصادف خونین شیراز و قصرشیرین :

۹ نفر کشته و ۲۷ نفر زخمی شدند

در یك تصادف شدید که در حومه شیراز روی داد ، دو نفر کشته و هفت نفر مجروح شدند .

خبرنگار ما در شیراز گزارش داد : مقارن ساعت ۶ بعدازظهر روز گذشته هنگامیکه اتومبیل سواری شماره ۳۲۶۴ شیراز ۵۶ بسرنشینی ۴ نفر از شیراز بسمت مرودشت حرکت میکرد ، با اتومبیل فولکس استیشنی که با ۵ نفر سرنشین از مرودشت بطرف شیراز در حرکت بود، بشدت تصادف نمود .

در این واقعه راننده اتومبیل فولکس استیشن بنام محمد درگذشت و یکی از سرنشینان اتومبیل سواری نیز بنام عباس رخشنده نیز در دم کشته شد.

بقیه سرنشینان هر دو اتومبیل که بشدت زخمی شده بودند جهت معالجه به بیمارستانهای نمازی ، سعدی شیراز انتقال یافتند .

بقرار اطلاع حال چندتن از مجروحین حادثه رضایتبخش نیست.

در قصرشیرین

دیروز در شش کیلومتری قصر ـ

شیرین بعلت واژگون شدن یك اتوبوس حادثه تاسف‌آوری روی داد که طی آن چند نفر ایرانی و پاکستانی کشته شدند و عده‌ای نیز جراحات سختی برداشتند.

حادثه در ساعت پنج صبح اتفاق افتاد ولی تاسه ساعت بعد که اولین اتومبیل سواری کرایه عبوری به محل حادثه رسید ، کسی از جریان اطلاع نداشت و چه بسا دراین فاصله چند تن از مجروحین بعلت خونریزی شدید وسرمای هوا درگذشته باشند .

سواری عبوری‌هم کاری نمیتوانست بکند فقط به قصرشیرین برگشت و جریانرا به شهربانی این شهرستان اطلاع داد . فرمانداد قصر شیرین باتفاق روسای شهربانی ، دادگاه ، بهداری روانه‌محل‌حادثه شدند؛زخمی شدگان را به قصر شیرین بردند ولی چون حالشان خطرناك بود بامدیرکل بهداری استان تماس‌گرفته شد وچهار آمبولانس از کرمانشاه بقصر شیرین رفت وبیست نفر مجروح حادثه رابه کرمانشاه منتقل نمودند . جواز دفن مقتولین حادثه‌که در محل وقوع‌حادثه ۷نفر بودند (۴ نفر ایرانی و سه پاکستانی) صادر شد ولی جنازه یکی از آنان‌که درلابلای بدنه اتوبوس‌مانده بود ،برای خارج کردن آن جرثقیل خواسته شد .

شماره اتوبوس مسافری ۴۵۳۵ تهران ۳۹ ورانندگی آنرا حاج حسین جعفرزاده بعهده داشت که وی بطرز شگفت‌انگیزی نجات یافت علت‌حادثه نیز بودن جاده و خارج شدن تعادل فرمان ذکر گردیده است .

تصادف با اتوبوس موجب مرگ شد

ساعت ۸صبح دیروز اتوبوس شرکت‌واحد شماره ۴۶۲۶ برانندگی ابراهیم نوری که در خیابان‌ناصرخسروحرکت می کرد ، ناجوانی بنام محمد معتمد ۲۲ ساله‌تصادف کردو او را بسختی مجروح کرد. مجروح پس از چندساعت بر اثر جراحات وارده ، در بیمارستان فوت نمود.

چهار برادر به‌هشت سال حبس محکوم شدند

چهار برادر باتهام قتل یك نفر، هریك به هشت‌سال‌زندان بااعمال شاقه محکوم شدند.

درخردادماه سال گذشته نزاعی بین دوطایفه در قریه ابهر زنجان‌بر سرآب رخ میدهد که طرفین دعوا باچوب و چماق وبیل بجان یکدیگر میافتند ودراین‌بین «سبقت» براثر ضربات وارده فوت مینماید .

ازطرف ژاندارمری محل چهاربرادر باسامی ، اسکندر ، آصف، نصرت و عزت باتهام قتل ، سبقت دستگیر وزندانی میشوند ، بابروونده متشکله وگواهی شاهدان بدادگستری اعزام میگردند .

از روز گذشته شعبه پنج جنائی محاکمه این چهار برادر را آغاز مینماید و بالاخره پس از شور هر کدام رابه‌هشت سال زندان بااعمال شاقه محکوم مینماید .

بعد از ظهر دیروز مردی در پارك شهر : با شلیك دوگلوله خود را کشت

ساعت ۳ بعدازظهر دیروز بکلانتری دوازده اطلاع رسید که شخصی در پارك‌شهر جنب کتابخانه با شلیك دو گلوله خودکشی کرده است .

بلافاصله مامورین‌درمحل حاضر شدند و مشاهده کردند که مقتول مردی در حدود ۵۰ ساله بوده و در حالی که یك زنجیر ۱۱ متری بکمر خود پیچیده بود و اسلحه خود را نیز به آن بسته بود ، روی زمین افتاده است . بلافاصله جریان به دادسرای تهران اعلام گردید .

مامورینی که در بازرسی بدنی که از آن شخص بعمل آوردند نتوانستند هویت او را تشخیص دهند .

گفته میشود این شخص دارای اختلال حواس بوده است .

مردی در اتوبوس سکته کرد

پریشب مسافرین خط ۲۱۷ متوجه میشوند که شخصی در حال‌خواب است. مسافرین برای اینکه او ایستگاهی را که میخواهدپیاده‌شود بگذرد ، در صدد بر می آیند که‌ویرا بیدار کنند .ولی هر چه او را صدا میزنند ، جوابی نمی شنوند . ناچار راننده اتوبوس‌را متوجه جریان‌نموده و تمام‌مسافرین پیاده می شوند تاآن شخص را که ظاهراسکته کرده‌بود بکلانتری برسانند.

در بازرسی‌بدنی که از آن شخص بعمل آمدمعلوم شد که «جبار محتاج» نام دارد جنازه او دیروز به پزشکی قانونی‌فرستاده‌شد

بزودی

سیری نوین در زندگی یك‌زن‌وحدیث عشق بی‌آلایش یك مرد در دنیائی‌که غبار تیره تبهکاریها قلب هایشان را از هم‌جدا میساخت

جیلمی برای پسران وپدران، دختران و مادران وهمه خانواده‌ها

آ ـ ۶۱۴۴۱

بر اثر افراط در خوردن مشروبات الکلی

یکنفر مرد و ۸ نفر مسموم شدند

شب گذشته ۹ نفر براثر افراط در مشروب خواری دچار حادثه شدند . یکی از آنها دراثر سقوط از بلندی کشته شد و هشت نفر دیگر دچار مسمومیت شدید شدند .

ساعت ۴ صبح امروز پاسبان گشت خیابان امیریه هنگام گشت متوجه شد که جنازه مردی که در حدود ۴۷ سال دارد و غرق در خون روی زمین افتاده است .

پس از تحقیقاتی که‌در محل‌بعمل آمد معلوم گردید که‌این مرد«اکبر مدرسی» نام دارد و از ساختمان پاساژ داد سقوط کرده است .

هنگامی که پاسبان نسبت به‌علت سقوط امر را جویا شد زن اکبر اظهار داشت . او بعلت خوردن مشروب زیاد نتوانست‌خودرا کنترل کند و از بالای ساختمان سقوط کرد .

اکبر پس از چند ساعت که در بیمارستان سینا بستری بود ، بعلت جراحات وارده درگذشت .

گزارش‌خبرنگارما همچنین‌حاکیست که شب گذشته که مصادف با «کریسمس» بود هشت نفر براثر افراط در خوردن مشروبات الکلی مسموم شده و به بخش مسمومین بیمارستان لقمان‌الدوله مراجعه کرده‌اند .

این فیلم را باهیچ فیلم دیگری نمیتوان مقایسه کرد

عظیمتر ، بالاتر و عالی‌تر از هر فیلم دیگری که تاکنون دیده‌اید

برنامه آینده سینماهای

ریولی و کاپری

شون کانری . بریژیت باردو
استیفن بوید . بك‌ها کینز
آنر بلاکمن . والری خرنچ
پیتروان ایک و وودی استراد

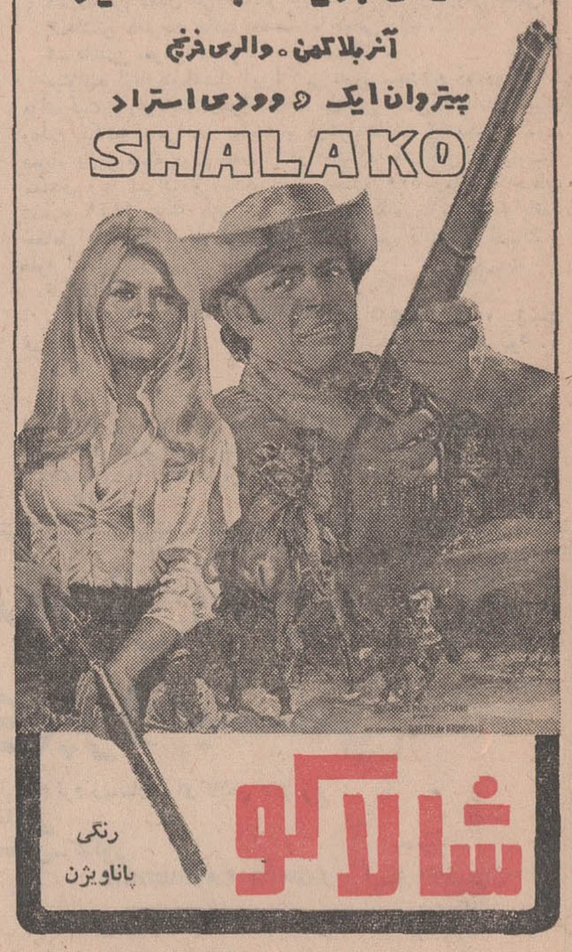

بزرگترین ومحبوبترین هنرمندان سینمای امریکا و انگلستان وفرانسه دراین اثر شگرف شمارا به تحسین و تمجید وامیدارند .

آ ـ ۶۱۴۲۴

ازامشب در سعدی ـ پلازا ـ ری

کیهان ـ مراد ـ فردوسی ـ پرسپولیس
المپیا ـ ستاره ـ ماندانا ـ شرق ـ دریا

مجدکریم ارباب تقدیم میکند

ایرج رستمی در فیلم

سناریست وکارگردان: عباس کسائی

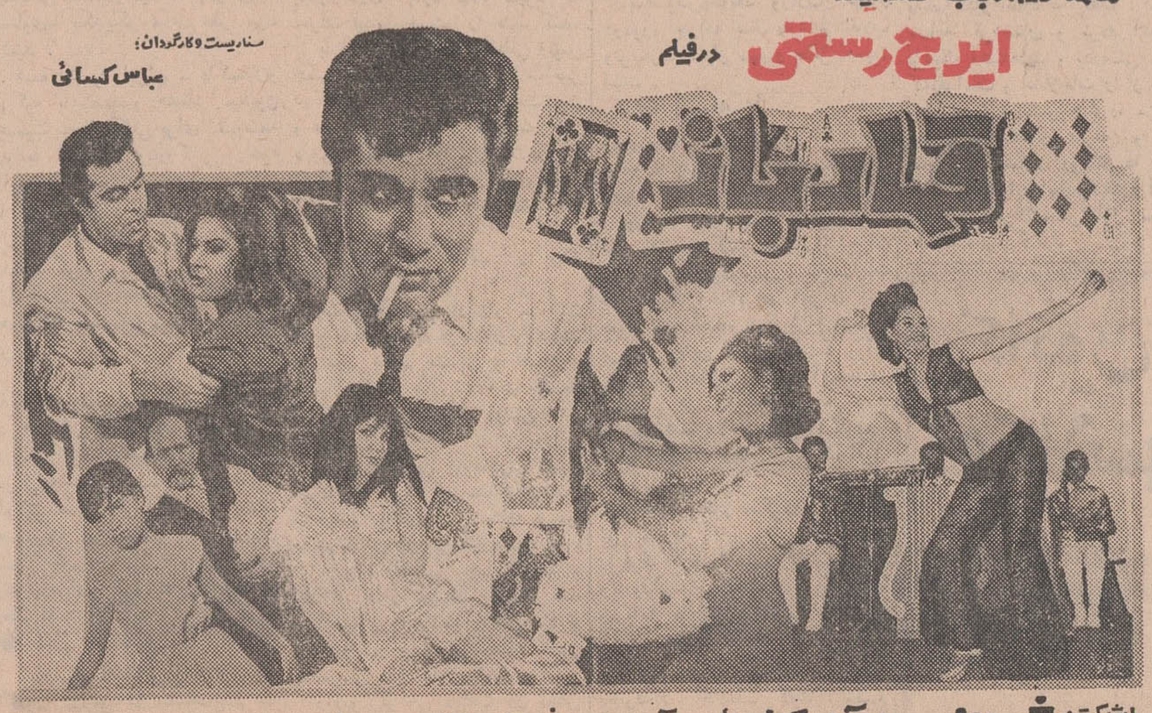

باشرکت: **نگین** علی‌آزاد کهنمویی آراسته فیروز یدی جمیله
لیلا فروهر جنتی‌شیرازی سرکوب مجدرضا رفیعی هنگامه و فرانک نیمه‌رنگی

سعید نیوندی
فیلبرداران: کمال مطیعی

کمپرسور مون ایر MONAIR

برای کارهای ساختمان ومعادن
باموتورهای مشهور «درمن» انگلیسی
بقدرت وظرفیتهای مختلف
باشرایط فروش آسان

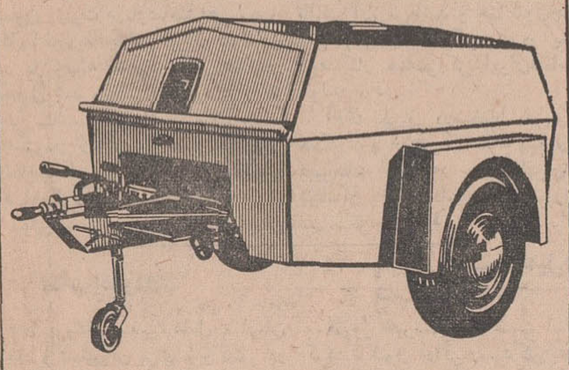

شرکت سهامی پارت موتور خیابان سعدی ـ شماره ۵۸۸ تلفن ۳۰۳۲۰۷

نسل جوان فیلم جوان میخواهد

«ریکی‌شین» معبود نسل جوان باگیتار سحرانگیز خود در عالیترین فیلم شادی‌بخش و نشاط آور سال، بهترین آهنگهای روز را به‌شما عرضه میکند

از امشب فقط در

سینما پولیدور

ریکی شین . الکا اندرسن . الئونورا براون در فیلم

باگیتار من برقص

سینماسکوپ و رنگی

با شرکت: کریستینا گایون

اثری سرورانگیز برای همه پسران و دختران

مجالس ترحیم

باکمال تاسف درگذشت شادروان محمدحسن پیروی را که از بازرگانان خوشنام و خیر فارس بودند باطلاع میرساند . مجلس ترحیم آن فقیدسعید روز یکشنبه هشتم دیماه از ساعت ۹تا۱۱ در مسجد مجد برگزار خواهد شد .

دکترمصطفی مصباح‌زاده ، دکترعباس نفیسی ، مهدی‌نمازی ، علیقلی هدایت ، عبدالحسین طباطبائی، مهندس‌جوادارباب‌بی ، رسول پرویزی ، سیدمحمد رضازاده ، حسام‌الدین رضوی ، مهندس غلامعلی سیم‌الدینی ، دکتر عبدالرسول عظیمی ، دکترهمایون فربود ، ایرج مهرزاد

۱ـ۲ آ ـ ۶۱۴۱۶

بانهایت تاسف و تاثر درگذشت مرحوم محمدحسن پیروی را باطلاع عموم میرساند. مجلس ختم آن‌شادروان روز یکشنبه هشتم دیماه‌ازساعت ۹تا۱۱ صبح درمسجد مجد منعقد خواهد بود .

سردارفاخر حکمت ، امیرهمایون‌بوشهری ، محمد نمازی ، دکترباقرعاملی ، دکترناصریگانه،عرب‌شیبانی مهدی‌صدرزاده، ابوالحسن‌رضوی ، مرتضی حکمت ، علیمحمد دهقان ، استخر ، غلامحسین صارمی ، جواد ملک‌پور ، امیدسالار ، هاشم جاوید ، دکتر معدل

۱ـ۲ آ ـ ۶۱۴۱۶

بانهایت تاسف واندوه درگذشت مرحوم‌محمدحسن پیروی پدر آقای مهندس اصغر پیروی مدیرعامل شرکت سهامی باریت‌ایران را باطلاع میرساند . مجلس ختم فقیدسعید از ساعت ۹تا۱۱ یکشنبه هشتم دیماه در مسجد مجد برقرار خواهد بود .

اطاق صنایع‌و معادن ایران

۱ـ۲ آ ـ ۶۱۴۱۶

شورای بهره‌برداران معادن ایران باکمال‌تاسف فوت مرحوم محمدحسن پیروی پدر گرامی جناب‌آقای مهندس پیروی عضو این شوراراباطلاع عموم‌میرساند. مجلس ختم آن فقید سعید از روز یکشنبه ۸ دیماه از ساعت ۹تا ۱۱ در مسجد مجد برگزار خواهدشد.

کلیه اعضاء و ورزشکاران باشگاه ورزشی پرسپولیس باتاثر فراوان درگذشت مرحوم محمدحسن پیروی پدر گرامی جناب آقای مهندس اصغر پیروی راباطلاع دوستان و آشنایان میرساند . مجلس‌ترحیم آن شادروان از ساعت ۹تا۱۱روزیکشنبه‌هشتم‌دیماه‌در مسجد مجد برگزار می‌شود.

علی‌عبده

درگذشت مرحوم محمدحسن پیروی پدربزرگوار جناب آقای مهندس اصغر پیروی عضو هیئت مدیره سازمان فوتبال پرسپولیس موجب کمال تاسف وتاثر ما گردید . مجلس ختم آن فقید سعید از ساعت ۹تا ۱۱ صبح روز یکشنبه هشتم دیماه‌درمسجدمجدبرگزار می‌شود .

همایون بهزادی ، حسین کلانی ، جاسمیان ، کاشانی ، مهراب شاهرخی ، آشتیانی ، ادیبی، معینی گنجاپور

باکمال تاسف وتاثر فوت مرحوم محمدحسن‌پیروی پدر بزرگوار جناب آقای مهندس اصغر پیروی را باطلاع میرساند . مجلس ترحیم آنمرحوم روزیکشنبه هشتم دیماه از ساعت ۹تا۱۱ صبح در مسجد مجد برگزار خواهد شد .

شرکت سهامی یورنیت

ضمن ابراز تاسف و تاثر فراوان فوت مرحوم محمدحسن پیروی پدر گرامی جناب آقای مهندس اصغر پیروی را اعلام میدارد . مجلس ختم آن‌شادروان روز یکشنبه هشتم دیماه از ساعت ۹تا۱۱ در مسجد مجد برگزار می‌گردد .

شرکت‌تدارکات‌ساحلی

بدینوسیله درگذشت مرحوم محمدحسن پیروی پدر والامقام جناب آقای مهندس اصغر پیروی‌راباطلاع میرساند . مجلس ترحیم آنمرحوم روز یکشنبه‌هشتم دیماه از ساعت ۹ تا ۱۱در مسجد مجد منعقدمیگردد.

شرکت‌ساتی

هیئت‌مدیره‌وکارمندان شرکت زرکسیو درگذشت شادروان محمدحسن پیروی را باطلاع میرساند.مجلس ختم آن مرحوم از ساعت ۹ تا۱۱ صبح‌روزیکشنبه‌هشتم دیماه در مسجد مجد برگزار می‌شود .

مهدی‌عبده

۱ـ۲ آ ـ ۶۱۵۵۰

باکمال تاسف درگذشت مرحوم محمدحسن پیروی والدماجد آقای مهندس اصغر پیروی مدیر عامل شرکت سهامی باریت‌ایران راباطلاع میرساند.مجلس ختم فقیدسعید از ساعت ۹تا۱۱ روز یکشنبه هشتم دیماه در مسجد مجد برگزار خواهد شد .

اطاق بازرگانی تهران

۱ـ۲ آ ـ ۶۱۴۱۶

باکمال تاسف درگذشت مرحوم محمدحسن پیروی پدربزرگوار آقایان مهندس اصغر پیروی ومهندس عباس پیروی رابه‌اطلاع دوستان و آشنایان میرساند. مجلس‌ختم مردانه آنمرحوم روز یکشنبه‌هشتم‌دیماه۴۷ از ساعت ۹الی ۱۱صبح‌درمسجد مجد برگزارمیگردد.

شرکت سهامی باریت‌ایران ـ شرکت سهامی گروه توسعه معادن ـ شرکت سهامی تدارکات نفت ایران (ایپاسکو) ـ شرکت سهامی حفاری نفت‌ایران شرکت سهامی گروه توسعه صنعتی ایران ـ شرکت سهامی معادن‌فارس

بانهایت تاسف درگذشت‌شادروان محمدحسن‌پیروی بزرگ‌خاندان پیروی رابه‌اطلاع‌دوستان و اقوام‌میرساند. مجلس ترحیم فقیدسعید روز یکشنبه هشتم دیماه۴۷ از ساعت ۹الی ۱۱صبح در مسجد مجد تهران‌برگزار خواهد شد .

ضمنا در شیراز مجلس ختم زنانه و مردانه روز دوشنبه نهم دیماه ساعت ۳تا۵ بعدازظهر منعقدومراسم شب‌هفت نیز در شیراز ازساعت ۳الی۵ بعدازظهرروز سه‌شنبه دهم دیماه در آرامگاه آن‌مرحوم انجام‌خواهد شد .

خانواده‌های : پیروی ، شاپوری ، هاشمی ، گلشن مصلائی ، معطری ، نیاکان ، فردی ، احسن ، محکمی، امینی ، فرهومند ، عطارد ، خطاپوش ، صمیمی ، مشیری‌گیلانی ، علاقه‌بند ، توکل ، بنان‌زاده ، مجرد منطقی‌نژاد ، موحد ، معتمدی ، مودب

۱ـ۲ آ ـ ۶۱۴۱۶

باکمال تاثر و تاسف درگذشت‌شادروان محمود اعتمادهمکار عزیزمان را باطلاع میرساند . مجلس ترحیم آن مرحوم روز شنبه ۷دیماه ۴۷ازساعت ۲ونیم الی۴ونیم بعدازظهر در مسجد ارك برگزار میشود امید است باشرکت خود روح آن مرحوم‌راشادنموده‌وخاطر بازماندگان را تسلی بخشید .

کارکنان شرکت سهامی کارخانجات صنعتی ایران‌ناسیونال

آ ـ ۶۱۶۲۴

باکمال تاسف درگذشت ناگهانی شادروان محمود اعتماد را باطلاع عموم ، خویشاوندان و دوستان آن مرحوم میرساند . مجلس ترحیم روز شنبه هفتم‌دیماه ۴۷ از ساعت ۲ونیم تا ۴ونیم عصر در مسجد ارك‌واقع در میدان ارك و مجلس ترحیم زنانه همانروز در منزل شخصی آن مرحوم واقع در دوراهی قلهك آخرخیابان تورج ـ کوچه خسرو ـ پلاك ۲۶ منعقد خواهد بود.

خاندان اعتماد ، احمد کرور ، علمی ، لبیب ، دادفر ، شهروان،خدادوست ، طبیب،میری، مهدیزاده شهبازیان

آ ـ ۶۱۶۲۴

بخانواده‌های عزادار بویژه همکاران وبازماندگان آنمرحوم تسلیت میدهیم

نمایندگان استان کرمان در مجلس شورای‌ملی باکمال تاسف درگذشت مرحوم محمدتقی مهین راکه از محترمین کرمان بودند باطلاع میرسانند . مجلس ختم فقیدسعید از ساعت ۹ونیم تا۱۱ونیم صبح یکشنبه هشتم دیماه در خانقاه صفی علیشاه منعقد است .

دکتر اسفندیاری ، دکتر ابراهیمی ،اولیاء ، دکتر خیراندیش ، دکتر رفیعی ، ضیاء احمدی ، مهندس عترت ، محدث‌زاده

۱ـ۲ آ ـ ۳۰۹۶۷

بدینوسیله باطلاع میرساند که بانهایت تاسف وتاثر فوت آقای تقی مهین پدر بزرگوار آقای مهدی مهین مدیر شرکت پارادیس و برادر مکرم آقای‌جواد مهین دارفانی را وداع گفت ، سندیکای شرکت‌های ساختمانی خودرا دراین مصیبت بزرك سهیم و شریك میداند واز خداوند متعال خواستار است که روح پرفتوح آن‌فقید سعید را قرین رحمت فرماید و به بازماندگان او صبر جمیل عطا نماید . مجلس ختم مرحوم فقید سعید روز یکشنبه ۸ر۱۰ر۱۳۴۷ ازساعت ۹ونیم تا۱۱ونیم صبح در خانقاه صفی‌علیشاه برگزار میشود .

سندیکای شرکت‌های‌ساختمانی

۱ـ۲ آ ـ ۳۰۹۶۷

انجمن کرمانیان مقیم مرکز بانهایت تاثرفقدان مرحوم محمدتقی مهین را باستحضارهمشهریان گرامی میرساند . مجلس ترحیم آن مرحوم از ساعت ۹ونیم تا۱۱ونیم صبح یکشنبه هشتم دیماه‌درخانقاه‌صفیعلیشاه برگزار خواهد شد .

رئیس انجمن کرمانیان مقیم‌تهران

سیدمحمد هاشمی

۱ـ۲ آ ـ ۳۰۹۶۷

باکمال تاسف فوت مرحوم تقی مهین برادر جناب آقای جواد مهین راباستحضار میرساند . مجلس‌ختم آنمرحوم از ساعت ۹ونیم تا۱۱ونیم روز یکشنبه‌هشتم دیماه در خانقاه صفی‌علیشاه منعقد می‌باشد .

شرکت سهامی مهکان

۱ـ۲ آ ـ ۳۰۹۶۷

بانهایت تاسف درگذشت آقای محمدتقی‌مهین ابوی گرامی آقای محمدعلی مهین عضو هیئت مدیره این شرکت را به‌اطلاع میرساند . مجلس ختم آن مرحوم از ساعت ۹ونیم الی ۱۱ونیم صبح روز یکشنبه هشتم دیماه جاری در خانقاه صفی‌علیشاه برگزارمیشود

شرکت سهامی پرژام

۱ـ۲ آ ـ ۳۰۹۶۵

بانهایت تاسف درگذشت آقای‌محمدتقی مهین ابوی گرامی آقای محمدعلی مهین عضو هیئت مدیره این شرکت را به‌اطلاع میرساند . مجلس ختم آن مرحوم از ساعت ۹ونیم تا۱۱ونیم صبح روز یکشنبه هشتم دیماه جاری در خانقاه صفی‌علیشاه برگزارمیشود

شرکت سهامی ساختمانی‌پرژام

۱ـ۲ آ ـ ۳۰۹۶۵

بانهایت تاسف درگذشت شادروان محمدتقی مهین ابوی ارجمند جناب آقای مهدی مهین مدیر عامل گرامی این شرکت را باطلاع میرساند . مجلس ترحیم فقیدسعید صبح روز یکشنبه هشتم دیماه از ساعت ۹ونیم الی ۱۱ونیم در خانقاه صفی‌علیشاه منعقد خواهد بود .

هیئت مدیره شرکت سهامی‌پارادیس

۱ـ۲ آ ـ ۳۰۹۶۵

خانواده‌های : مهین ، فریورمهین ، بهزادی ، جندقی ، خیراندیش ، فرهمندرضوی ، کرباسی،رحمت روحی ، زینی ، وزیری ، سررشته‌دار ، جهانگرد ، محیط ،لنگری

بانهایت تاسف درگذشت شادروان تقی‌مهین‌پدر گرامی آقایان محمدعلی مهین ـ جوادمهین ـ مهدی مهین ـ رضی‌مهین راباستحضار میرساند . مجلس‌ختم آنمرحوم از ساعت ۹ونیم تا۱۱ونیم روز یکشنبه‌هشتم دیماه در خانقاه صفی‌علیشاه منعقد می‌باشد .

شرکت سهامی مهکان

۱ـ۲ آ ـ ۳۰۹۶۷

بانهایت تاسف درگذشت آقای محمدتقی‌مهین ابوی گرامی آقای محمدعلی مهین عضو هیئت مدیره این شرکت را به‌اطلاع میرساند . مجلس ختم آن مرحوم از ساعت ۹ونیم الی ۱۱ونیم صبح روز یکشنبه هشتم دیماه جاری در خانقاه صفی‌علیشاه برگزارمیشود

شرکت سهامی پرژام

۱ـ۲ آ ـ ۳۰۹۶۵

بانهایت تاسف درگذشت آقای‌محمدتقی مهین ابوی گرامی آقای محمدعلی مهین عضو هیئت مدیره این شرکت را به‌اطلاع میرساند . مجلس ختم آن مرحوم از ساعت ۹ونیم تا۱۱ونیم صبح روز یکشنبه هشتم دیماه جاری در خانقاه صفی‌علیشاه برگزارمیشود

شرکت سهامی ساختمانی‌پرژام

۱ـ۲ آ ـ ۳۰۹۶۵

بانهایت تاسف درگذشت شادروان محمدتقی مهین ابوی ارجمند جناب آقای مهدی مهین مدیر عامل گرامی این شرکت را باطلاع میرساند . مجلس ترحیم فقیدسعید صبح روز یکشنبه هشتم دیماه از ساعت ۹ونیم الی ۱۱ونیم در خانقاه صفی‌علیشاه منعقد خواهد بود .

هیئت مدیره شرکت سهامی‌پارادیس

۱ـ۲ آ ـ ۳۰۹۶۵

خانواده‌های : مهین ، فریورمهین ، بهزادی ، جندقی ، خیراندیش ، فرهمندرضوی ، کرباسی،رحمت روحی ، زینی ، وزیری ، سررشته‌دار ، جهانگرد ، محیط ،لنگری

بانهایت تاسف درگذشت شادروان تقی‌مهین‌پدر گرامی آقایان محمدعلی مهین ـ جوادمهین ـ مهدی مهین ـ رضی‌مهین راباستحضار میرساند . مجلس‌ختم آنمرحوم روز یکشنبه۸ر۱۰ر۴۷ از ساعت ۹ر۳۰ تا ۱۱ر۳۰ صبح در خانقاه صفی‌علیشاه و ختم زنانه همانروز از ساعت ۳تاه بعدازظهر درکوی مهرآباد شماره ۳۶ برگزار خواهدشد .

۲ـ۲ آ ـ ۳۰۸۰۱

بمناسبت وفات مرحوم مغفور آقای علی‌ابدی‌والد آقایان‌حاج‌فرج ، حاج‌محمد ، وجعفرواحمدابدی‌مجلس ختم روز جمعه ۶دیماه ۴۷ از ساعت ۲ونیم الی ۴ونیم بعدازظهر در مسجد مرحوم حاج‌نایب‌واقع درسرچشمه منعقد می‌باشد . امید است همشهریان و عموم‌مومنین شرکت فرمایند .

الاحقر حاج‌سیدمرتضی علم

آ ـ ۳۰۹۲۳

بانهایت تاثر درگذشت ابوی آقای حاج فرج ابدی نایب‌رئیس اتحادیه صنف نبات‌وآب‌نبات‌ساز را به‌استحضار دوستان و همکاران گرامی میرساند . مجلس ترحیم آ نمرحوم روز جمعه ساعت ۲ونیم‌الی ۴ونیم بعدازظهر ۶دیماه ۴۷ در مسجد حاج‌نایب برگزار خواهد شد .

اتحادیه صنف نبات‌وآب‌نبات‌ریزتهران‌و توابع

آ ـ ۳۰۹۲۳

بانهایت تاسف فوت مرحوم شادروان ابدی بزرك خاندان ابدی رابه‌اطلاع عموم آشنایان و همشهریان محترم میرساند . مجلس ختم روز جمعه از ساعت ۲ونیم الی ۴ونیم بعدازظهر ۶دیماه ۴۷ در مسجدحاج نایب منعقد می‌باشد .

جمعیت خیریه شانجان

آ ـ ۳۰۹۲۳

باکمال تاسف و تاثر درگذشت مرحوم علی‌ابدی شانجانی رادر شانجان باطلاع بستگان و دوستان و اشنایان میرساند . مجلس ختم آن مرحوم روزجمعه ساعت ۲ونیم الی ۴ونیم بعدازظهر ۶دیماه ۴۷ درمسجد حاج‌نایب واقع در سرچشمه منعقد و مجلس ختم زنانه در همان روز و ساعت منزل حاج‌فرج ابدی واقع در سرچشمه کوچه خشایار برگزار میباشد .

حاج‌فرج‌ابدی ، حاج‌محمد ابدی ، جعفر ابدی احمدابدی ، سلطان‌علی بهاری ، حاج‌رستم سلفی ، برادران سلفی ، جلیل رنجبری ، خلیل رنجبری ، رستم خوشه‌چین ، اسرافیل خوشه‌چین ، برادران‌بقائی رجب‌بقائی ، جعفر هجری ، برادران قاسم‌زاده ،بهرامی شیرنگار ، حسن دلنوازی ، برادران دلنوازی،برادران بهاری ، حاج‌قاسم خوشنیت ، حاج‌حسین هلالی ، علی اصغر خرم ، مختار خرم ، عبدالرسول هجری ، محمود پورملاعلی ، حاج‌علی مروتی ، نادری ، عظیمی ،شهبندی امینی ، نصراله‌زاده ، نافعی ، پیمائی ، برادران‌صالحی

آ ـ ۳۰۹۲۳

بانهایت تاسف درگذشت مرحوم بایرامعلی اصلانزاده را در شانجان باطلاع عموم خویشان و آشنایان میرساند . مجلس ختم روز جمعه‌ساعت۲ونیم الی ۴ونیم بعدازظهر ۶دیماه ۴۷ در مسجد مرحوم‌حاج نایب واقع در سرچشمه منعقد می‌باشد .

محمدقاسم اصلانزاده ، حاج‌قدرت اصلانی ،مسلم وهاب‌زاده ، عبدالرسول هجری ، محمدکلاتی، برادران تروتی ، علی‌پوری

آ ـ ۳۰۹۲۳

بعموم بازماندگان آن مرحوم مصیبت وارده تسلیت میدهیم

تسلیت

جناب آقای مرتضی کازرونی

درگذشت نابهنگام مجتبی کازرونی بی‌نهایت مرا متالم ساخت این مصیبت تاثرانگیز را به‌آن‌جناب و خانواده محترم تسلیت گفته آرامش روح‌پاك‌فقیدسعید رااز درگاه متعال آرزو دارم .

آ ـ ۶۱۶۲۲ اسکندراریه

سرکار ستوان یکم پیاده محمودزمانی

افسران ، درجه‌داران ودانش‌آموزان گردان‌دومرکز آموزش ۳۰۱ کادر را در غم خود شریك بدانید.

سرگرد محمدجواد جوراب‌باف‌مطلق

آ ـ ۳۰۹۳۵

سرکار ستوان یکم پیاده محمود زمانی

درگذشت پدرتان را تسلیت گفته و خودرادرغم بزرك شما شریك میدانیم .

هومن‌بقاء ، شاهین‌بیات‌ماکو ، فریورمهرداد

آ ـ ۳۰۹۳۵

آقایان مهندس اصغر پیروی ـ مهندس عباس پیروی باناندوه فراوان درگذشت پدرگرامتان راتسلیت گفته سلامتی و شکیبائی آن خانواده محترم را از درگاه خداوند متعال خواهانم .

علی‌هماپور

آ ـ ۶۱۵۸۶

دوست گرامی دوشیزه سوسن متعبد

ماراهم درغم بزرك خود شریك بدان

شاگردان ۶طبیعی (ب)دبیرستان ایران

آ ـ ۶۱۵۸۴

جناب آقای دکتر عبدالوهابی

پزشکان و کارکنان بخش بیماریهای عفونی بیمارستان فیروزآبادی در غم شما شریك و بقاء عمرو سلامتی بازماندگان آن‌مرحوم را مسئلت مینمایند.

دکتر سیادت ـ دکتر حاج‌سیدجوادی ـ دکترساغری‌ـ دکتر سلامیان ـ دکترفلاح

آ ـ ۳۰۹۰۹

سرکار ستوان یکم حسن اصلانی

باکمال تاسف مصیبت واردهراتسلیت عرض‌مینماید

سرهنگ۲ محمدسجادی

آ ـ ۳۰۹۰۷

سرکار ستوان یکم حسن اصلانی

مصیبت وارده را از طرف‌خود و همکارانم‌تسلیت عرض می‌کنم

ستوان یکم بیژن حجت‌کاشانی

آ ـ ۳۰۹۰۷

درگذشت نابهنگام همکار عزیزمان محموداعتماد رابعموم بازماندگان آن شادروان تسلیت گفته واز درگاه ایزد متعال شادی روح آنمرحوم رامسئلت‌داریم.

احمد خیامی ـ محمودخیامی

آ ـ ۶۱۶۲۶

فوت جانگداز همکار عزیزمان محمود اعتماد را به‌بازماندگان آنمرحوم تسلیت گفته از خداوندمسئلت داریم روح آن‌شادروان را قرین رحمت فرماید .

کارکنان شرکت سهامی کارخانجات صنعتی ایران‌ناسیونال

آ ـ ۶۱۶۲۸

سرکار ستوان‌یکم حسن اصلانی

مصیبت وارده را از طرف خود و همکاران‌اداری صمیمانه تسلیت عرض نموده سلامتی‌وبقاءعمرخانواده محترم را از خداوند متعال مسئلت می‌نماید .

سروان فریدون‌مربی

آ ـ ۳۰۳۹۰/۳

سرکار ستوان‌یکم حسن اصلانی

بایکدنیا تاثر مصیبت وارده را از طرف خود و کلیه همکاران بشما تسلیت عرض نموده بقاء عمر و سلامتی آن خانواده محترم‌را ازخداوندبزرك‌مسئلت دارد.

سروان مسعود زمانی و بانو

آ ـ ۳۰۸۹۷

سرکار سرهنك دکتر اسمعیل مکی

از طرف خود و پزشکان نیروی دریائی شاهنشاهی فوت ابوی گرامتان را تسلیت میگویم .

سرتیپ دکتر ثابت‌آزاد

آ ـ ۳۰۹۱۱

جناب آقای دکتر امیرعبدالوهابی

مصیبت وارده را بسرکار و خانم تسلیت عرض نموده بقاء عمر و سعادت آن خاندان را از خداوند متعال خواستاریم .

بانوتفرشی ، فروغ‌کام‌فر ، دکترکام‌فر

آ ـ ۳۰۹۲۱

فدراسیون فوتبال ایران

مصیبت وارده را به‌آقای مهندس اصغر پیروی صمیمانه تسلیت عرض مینماید .

سرهنك‌مکری

آ ـ ۳۰۹۱۹

فدراسیون فوتبال ایران

سرکار سرگرد جواد معین‌زاده دوست عزیز

مصیبت وارده را از صمیم قلب تسلیت عرض مینمایم .

سرهنك‌مکری

آ ـ ۳۰۹۱۹

فدراسیون فوتبال ایران

مصیبت وارده را به‌آقای علی‌کامران خزانه‌دار فدراسیون فوتبال صمیمانه تسلیت عرض‌مینماید .

سرهنك‌مکری

آ ـ ۳۰۹۱۶

تیمسار سرتیپ‌رزم‌آراء

بانهایت تاسف مصیبت وارده رااز سوی خود و همکارانم به‌آن تیمسار ارجمند تسلیت عرض نموده بقاء عمر بازماندگان آن مرحوم را از خداوند بزرك مسئلت مینمایم .

سرلشگر حسین‌موحد

آ ـ ۳۰۹۶۳

جناب آقای علی‌امینی‌فرد (دائی‌عزیزم)

ضایعه دردناك وجان‌گداز رابحضور سرکار و خانم‌وخانم‌فروغ‌امینی و آقای حسن امینی و خانواده محترم تسلیت میگویم و باغم بزرك شما شریك و همدردم .

لندن ـ شکوه لاجوردی

ورونالدهلاك

آ ـ ۶۱۶۳۰

جناب آقای دکتر مهندس شالچیان

تسلیت صمیمانه مارا بمناسبت مصیبت وارده بپذیرید .

شرکت‌بتا

آ ـ ۳۰۹۶۹

تیمسار سرتیپ رزم‌آرا

باکمال تاسف و تاثر مصیبت وارده را ازطرف خود و کلیه همکارانم تسلیت عرض نموده بقاء عمر تیمسار وبازماندگان آن مرحوم را از درگاه خداوند متعال مسئلت مینمایم .

سرلشگر مصطفی امجدی

آ ـ ۳۰۹۷۷

تیمسار سپهبدداوری

باکمال تاسف و تاثر مصیبت وارده را ازطرف خود و کلیه همکارانم تسلیت عرض نموده بقاء عمر تیمسار وبازماندگان آن مرحوم را از درگاه خداوند متعال مسئلت مینمایم .

سرلشگر مصطفی امجدی

آ ـ ۳۰۹۷۷

جناب آقای مهندس پیروی

باکمال تاسف وتاثر درگذشت پدر ارجمندتان را تسلیت عرض نموده بقای عمر و سعادت‌حضرتعالی را خواستار است .

جمال قائم‌مقامی

آ ـ ۳۰۹۹۱

بانهایت تاسف وتالم ضایعه جبران‌ناپذیر درگذشت فقیدسعید آقای احمد شریعت‌زاده راکه از رجال دانشمند و فاضل کشور بوده‌اند و فقدان ایشان‌همه‌ما را اندوهگین کرده است بفامیل‌محترم شریعت‌زاده و مشاورولیتکوهی خاصه بفرزندان ـ اخوان وبرادرزاده های بزرك آنمرحوم صمیمانه تسلیت عرض مینمائیم.

آمل ـ محمدعدل ، عبدالله عدل ، سعیدعدل

آ ـ ۶۱۷۰۶

مجالس وعظ و سوگواری

شبهای شنبه بعدازنماز مغرب و عشاء در مسجد علی‌بن‌ابیطالب (ع) واقع در عباس‌آباد فرح جنوبی ایستگاه دبیرستان اول ۲۰متری منصوردانشمندمحترم جناب آقای دکتر مناقبی سخنرانی میفرمایند .

الاحقرسیدحسین‌شجاعی

آ ـ ۳۰۹۸۵

سپاسگزاری

بدین‌وسیله صمیمانه‌ترین احساسات حق‌شناسی و سپاسگزاری رابحضور کلیه فامیل محترم ودوستان گرام که برای ابراز تفقد در مراسم تشییع ومجالس ترحیم پدرم شرکت فرموده‌اند تقدیم و بواسطه عدم شرفیابی و عرض تشکر حضوری معذرت میخواهم .

علی‌ماکوئی‌وبانو

آ ـ ۳۰۳۲۹

عرض تشکر و سپاسگزاری

از سروران عزیز ، بستگان ، دوستان وهمشهریان گرامی که باحضور در مراسم تشییع و تدفین‌ومجلس ختم‌وشب هفت بزرك‌خاندان شادروان محمدرضاستوده در تهران ابراز عنایت و مرحمت فرموده‌وبازماندگان فقیدسعید را تسلی داده‌اند و همچنین‌از آقایان‌روسای دستگاههای انتظامی ، علماء اعلام ، حجج اسلام ، فرمانداران و روسای ادارات دولتی‌وبانکها و کارمندان دولت و فرهنگیان و همشهریان عزیز و وجوه طبقات فرمانداری کل سمنان و شهرستان شاهرود که در مجالس ختم‌های برگزارشده شرکت و بازماندگان فقید سعید را تسلی داده‌اند بخصوص حضرت‌آیت‌اله العظمی آقای محمدصالح‌علامه که در منزل خودواقع در سمنان مجلس ترحیم تشکیل‌داده‌بودندسپاسگزاری مینماید و از دوستان ارجمندی که‌بادرج آگهی‌تسلیت در جراید ویا وسیله نامه و تلگراف از تهران و شهرستانها ابراز همدردی فرموده‌اند صمیمانه تشکر و سپاسگزاری نموده چنانچه بعلت ناراحتی و تالمات روحی توفیق عرض تشکر حضوری و تقدیم پاسخ جداگانه میسر نگردد از تمام سروران عزیز وگرامی پوزش طلبیده و امید عفو داریم .

خانواده‌های : ستوده ، عموئی ، وثیقی ، خمسه، زاهدی ، اخباری ، طباطبائی وفامیلهای وابسته

آ ـ ۳۰۹۴۹

جناب آقای دکترمحمود مشاور و جناب آقای شکراله شریعت‌زاده

درگذشت شادروان مرحوم احمد شریعت‌زاده راکه ضایعه بزرگی برای‌همه‌مابوده بحضورآنجنابان وسایر بازماندگان تسلیت عرض مینمایم .

نوشهر ـ اللهقلی‌درویش

آ ـ ۶۱۶۳۴

دوست ارجمندآقای‌مهندس اصغر پیروی

بانهایت تاسف درگذشت پدر عزیزتان را از طرف خود و کلیه کارمندان کمیته ملی المپیك‌ایران تسلیت عرض مینمایم .

دکتر رهنوردی دبیر کل کمیته ملی المپیك‌ایران

آ ـ ۳۰۹۷۳

جناب آقای‌حاج‌سیدعباس گلابچی

بانهایت تاثر درگذشت عموی گرامتان را بحضور جنابعالی تسلیت عرض و از خداوند متعال برای آن مرحوم مغفرت وبرای بازماندگانش صبر و سلامت مسئلت مینمایم .

قاسم توکلی‌زاده

آ ـ ۳۰۹۷۵

دبیر ارجمند ـ سرکار خانم میرمطهری

ماراهم در غم خود شریك بدانید

دانش‌آموزان چهارم‌طبیعی دبیرستان گام‌نو

آ ـ ۳۰۹۸۹

دبیر ارجمند ـ سرکارخانم میرمطهری

تسلیت مارا بمناسبت مصیبت وارده بپذیرید.

دانش‌آموزان پنجم طبیعی دبیرستان‌گام‌نو

آ ـ ۳۰۹۸۹

سرکار خانم شهربانو میرمطهری

بانهایت تاسف وتالم مصیبت وارده را تسلیت میگوئیم

نصرت دهدشتی ، محمد دهدشتی ، گیتی‌دهدشتی

آ ـ ۳۰۹۸۹

مصیبت وارده را به‌آقای اسفندیار میرشکرائی تسلیت عرض مینماید .

اطیابی ، آشوری ، کاتوزیان، ویسه‌تهرانی

آ ـ ۳۰۹۹۳

همکار محترم خانم شهربانومیرمطهری

کلیه کارکنان دبیرستان دخترانه گام‌نو خودرا در غم شما شریك میدانند .

رئیس دبیرستان گام‌نو ـ هوراوش‌قائم‌مقامی

آ ـ ۳۰۹۸۹

کارکنان کارخانجات مهندس سیروس ارجمند

درگذشت جانگداز ، جناب آقای اسدالله جاویدبزرك خاندان جاوید را به‌خانواده محترم جاوید و بخصوص آقای مهندس داریوش ارجمند وبانو تسلیت عرض نموده و سلامت و بقای فامیل محترم ارجمند و جاوید را از درگاه خداوند بزرك خواستارند .

آ ـ ۶۱۶۹۲

بقیه آگهی های ترحیم و تسلیت

در صفحات ۴ و ۲۰ چاپ شده است

اطلاعات هفتگی
پنجشنبه
● ششم شوال ۱۳۸۸
● ۲۶ دسامبر ۱۹۶۸
● شماره ۱۲۷۷٤

وزیر فرهنگ و هنر اظهارداشت:

جنبش عظیمی در فرهنگ کشور بوجود میآید

در این عکس در ردیف جلو و از راست به چپ آقایان علامه وحیدی ، متین دفتری ، پهلبد ، رضا ، رهنما و سیاسی در مراسم افتتاح جلسات بحث و گفتگو درباره برنامه های فرهنگی دیده میشوند .

ساعت چهار و نیم بعد از ظهر دیروز آقای پهلبد وزیر فرهنگ وهنر جلسات «بحث و گفتگو» درباره برنامه های فرهنگی رادرتالار موزه نوبنیاد ایران باستان افتتاح کرد .

در این جلسه اعضای شورایعالی فرهنگ و هنر و جمعی از کارشناسان برجسته سازمان علمی و فرهنگی و تربیتی سازمان ملل متحد (یونسکو) و عده‌ای از شخصیتهای علمی وهنری شرکت داشتند .

ابتدا آقای پهلبد ضمن افتتاح جلسه اظهارداشت: سهولت بکار گرفتن ماشین و تکنیك و بهره‌جوئی از نظم وسرعت آن نبایدموجب شودکه هدفهای بزرگتر خودرا فراموش کنیم وهویتمان را که بامیراث فرهنگی درخشانی پیونددارد ازیادببریم وزیرفرهنگ‌وهنر ضمن اشاره به طرح مقدماتی سیاست فرهنگی اضافه‌کرد «فرهنگ برای‌همه» بعنوان‌نخستین هدف این طرح برگزیده شده تا همگام وهماهنك با تحولات اقتصادی واجتماعی کشور که هدفی جز رفاه وآسایش اکثریت افرادجامعه ندارد ، امکانات برخوردار شدن همه مردم از مظاهر فرهنگ فراهم شود . دومین هدف طرح مقدماتی سیاست فرهنگی «حفظ اصالت فرهنگی» که عامل مهم تقویت مبانی وحدت وپیوند ملی است انتخاب شده است .

آقای پهلبد درخاتمه گفت تهیه‌کنندگان‌طرح‌مقدماتی سیاست‌فرهنگی که به تشکیل این جلسات همت گماشته‌اندامیدوارند که با بهره‌جوئی از نظر واندیشه همه فرهنگ دوستان که‌در این‌وظیفه‌بزرك‌ملی سهیم‌شده‌اند بتوانند تحرك و جنبش عظیمی در فرهنگ کشور پدید آورند .

آنگاه آقای بهنام دبیر کل شورای عالی فرهنگ و هنر مطالبی در مورد فرهنگ بیان داشت و گفت‌توجه‌متقابل فرهنگها بیکدیگر سبب شده است‌که دنیا متوجه شود که هیچ فرهنگی را نسبت بفرهنگ ویا فرهنگ های دیگر بالاتر و پائین‌تر ، عالی‌تر و پست‌تر نمیتوان دانست . پس از خاتمه جلسه افتتاحیه و تنفس نخستین جلسه عمومی بحث وگفتگو تشکیل شد و اعضای شعبات سه گانه ومیز گرد تعیین‌گردیدندوکارخودرا آغاز نمودند.

کمیسیون ارزش معاملاتی زمین و مستغلات شروع بکار کرد

کمیسیون تعیین ارزش معاملاتی زمین و مستغلات در وزارت‌دارائی تشکیل شد .

این کمیسیون مدتها بود که کار خودرا شروع نمیکرد ومعتقد بودکه وزارت دارائی باید دستور-العملی تهیه کند تا کمیسیون در چهار چوب آن دستورالعمل بکار بپردازد .

وزارت دارائی طرحی برای این امر تهیه کردکه‌دیروز درکمیسیون مورد بررسی قرار گرفت و عوامل موثر در قیمت ها را تعیین نمود. در جلسه مزبور بررسی این طرح پایان‌نیافت و دنباله آن موکول به جلسه آینده شد .

در جلسه دیشب فراکسیون پارلمانی حزب ایران نوین اعلام شد

تصفیه درحزب اکثریت بتدریج عملی میشود

● اخراج موقت دو نماینده مجلس اکثریت اعلام شد
● جلوی نابغه‌سازها را باید گرفت

فراکسیون پارلمانی حزب ایران نوین عصر دیروز جلسه داشت در آغاز جلسه‌خانم ملك‌جهانبانی‌مطالبی ایراد کرد و ضمن آن گفت :

مدتی است که‌می‌بینیم و میشنویم موسسه جدید و نوظهوری در تهران تاسیس شده است و مدعی است که کودکان رابصورت‌نوابغ درمی‌آورد. یعنی کودکان دوسال‌ونیمه را می‌پذیرد وآنانرا در هفت سالگی برای گرفتن گواهینامه‌ششم‌ابتدائی آماده میکند ودر ۱۲سالگی به آنها دیپلم میدهد ولابد درسن پانزده یاشانزده سالگی نیز این کودکان درجه لیسانس دریافت خواهند کرد ! ناطق افزود :بنده‌خواستم‌از وزارت‌آموزش وپرورش سئوال کنم که‌آیا این موضوع مورد تائید مقامات این وزارتخانه هست یاخیر ، اگر هست صریحا اعلام کنند واگر هست جلوی آنرا بگیرند نه‌اینکه با نصیحت وسفارش بمردم بگویند که بچه‌های‌خود رابااین‌موسسه‌نگذارند.

* دایراست

آقای بطحائی‌معاون‌پارلمانی‌وزارت آموزش وپرورش در پاسخ اظهار داشت :

ادعای این موسسه نیز بهیچوجه مورد تایید وزارت آموزش وپرورش نیست و بمراجع رسمی وانتظامی‌هم دستور داده شده است که ازفعالیت این موسسه جلوگیری کنند .

* تصفیه دقیق

دراین جلسه آقای خسروانی دبیر کل حزب نیز شرکت داشت وضمن سخنانی گفت : تصمیم اتخاذ گردید برای صیقل دادن هرچه بیشترحزب و تقویت روحیه انقلابی در میان افراد حزبی،یك تصفیه‌دقیق وحساب شده دست بزنیم. بهمین جهت از مدتی قبل کمیسیونهائی مامور بررسی این‌امر درسطح همه کمیته ها در سراسر مملکت شدندو گزارشاتی براساس مطالعات خود تهیه کرده‌اند که در دست بررسی است و بتدریج مورد عمل گذاشته میشود .

آقای خسروانی سپس بدلایل اخراج موقت آقایان امامی رضوی‌و دکتر رهنوردی از عضویت ومناصب حزبی اشاره کرد و ضمن آن گفت: بموجب رای کمیته تحقیق آقای‌دکتر رهنوردی برای مدت دوماه و آقای امامی رضوی بمدت شش ماه به ممنوعیت از فعالیت‌های حزبی وسلب مسئولیت هاو مقامات سازمانی‌حزب محکوم گردیده‌اند .

● ضعف شامه سیاسی

پس از پایان سخنان دبیر کل آقایان دکتر رهنوردی وامامی‌رضوی ضمن بیان مطالبی اظهار کردند ما بحزب خود بازخواهیم گشت .آقای

مسجد شاه بروجرد تعمیر میشود

بموجب موافقتی که بین‌سازمان حفاظت‌آثار باستانی‌وسازمان اوقاف بعمل آمد اعتبار لازم‌برای‌تعمیرات مسجد شاه‌بروجرد که یك بنای قدیمی با ارزش‌است تامین‌گردید وبزودی تعمیرات این بنابر مبنای حفظ اصول وآثار معماری‌قدیمی مسجدآغاز خواهدشد.

همه شب در کلبه دربند
ارکستر مشهور FRANCO-DAVIS
اتراکسیون (رقص وآواز) خواهران CINDY'S
رزرو میز ۳- ۸۳٤۲۲

پارك‌هتل
شب نشینی مخصوص ژانویه درسالن مجلل باارکستر ایتالیائی
میزرا قبلا ذخیره فرمائید
تلفن ٤٤۱۲۱

حراج حراج حراج
فروشگاه تیفانی
از ۷دی‌ماه تیفانی اجناس لوکس خود راحراج میکند
آدرس خیابان حافظ بالاتراز چهارراه یوسف‌آباد
کاشی ۸۰ تلفن ٤۱۳۳۸
آ-٦۱۰۱۲ ۱-۳

حراج بی‌نظیر
دیور
ازروز شنبه ۷دیماه دیور بهترین اجناس خود راحراج میکند
انواع مختلف پارچه‌های پالتوئی مانتوئی دوپیسی لباسی ابریشمی
بانازلترین قیمت .
دیور خیابان شاه چهارراه شیخ هادی آ-٦۱٤٦۲

از امشب
بزرگترین‌وباعظمت‌ترین پروگرام سال
مخصوص شب ژانویه ۱۹٦۹ در
هتل میامی
خواننده مشهور آمریکا لن‌ساتن
بالت اسپانیا لونیس‌پرنسیبه
خوانندگان رادیوتلویزیون لندن اوناودوك
شعبده‌بازمعروف بلژیکی چك‌میشل
رقص‌عربی باارکستر مخصوص ساحره
بالت فرانسه روبرت‌کاپیکیان
تریو اردوگان
خوانندگان‌رادیو تلویزیون فرانسه نالی‌وتایسمن
بالاخره خواننده نسل جوان ایران
«گوگوش»
مجله‌ای مخصوص این پروگرام‌تهیه‌شده‌است‌که مجانا هتل میامی در اختیار مشتریان وعلاقمندان میگذارد .
قبل از اینکه تصمیم بگیرید بکجا بروید از این مجله دیدن بکنید
هرروزته‌دانسان‌درمیامی
از ساعت ۵ تا ۸
مژده بزرك
سالن زیبای ۰۰۷ هتل میامی از ساعت ۹ شب با سه ارکستر بنام
جانی دوجیوانی - رویال‌واریته - انگلو ارکستر
شروع میکند و درساعت ۲ بعد از نصف شب خلاصه‌ای‌ازکلیه‌پروگرام‌موزیکال‌بالااجرامیشوداین برنامه تاصبح‌ادامه‌دارد.
رزرومیزها باتلفن های
٦۲۰۲۰۰
٦۲۲٤۳۲
٦۲۳۵٦۲
٦۲۷۰۲۱

HAWI LUX
هاویلوکس
معتبرترین نام درصنعت رنگسازی

اطلاعیه
بانك رهنی ایران
در تعقیب اطلاعیه قبلی ودرپاسخ سئوالاتی که‌عده‌ای از مشتریان محترم ا زاین‌بانك نموده‌اند بدینوسیله مجددا باطلاع‌عموم میرساند که بهره وام های پس‌اندازمسکن‌برای کسانی که تا این تاریخ حساب پس‌انداز مسکن در این بانك افتتاح کرده‌اند ویاتاپایان اسفند۱۳٤۷ دریکی از شعب‌این بانك اقدام‌به افتتاح حساب نمایند بر اساس همان تعرفه کنونی خواهد بود و افزایش نرخ بهره‌شامل حال این عده از مشتریان نخواهد شد . بانك رهنی ایران

قصر آئینه
در دراك استور تخت جمشید

آگهی استخدام
شرکت سهامی تولیدی وصنعتی ماشین سازی اراك باطلاع‌می‌رساند که‌برای رفع احتیاجات خود در قسمت های مهندسی ، طرح تولیدات، طرح ابزارهای تولید و سرویس های‌عمومی کارخانه افرادی را که‌دارای دانشنامه مهندسی از دانشگاه معتبر در یکی از رشته های مکانیك ، برق، تولید و یاساختمان فلزی (محاسب) وهمچنین نقشه کش ارشد بایکسال تجربه عملی‌در کارگاه واز یك تاپنج سال تجربه طراحی باشنداز طریق مصاحبه و آزمایش‌می‌پذیرد. انتخاب شدگان بعدازکارآموزی اولیه درایران و درخارج درپست های خود در اراك مستقر خواهند شد . از علاقه‌مندان تقاضا میشودتا روز ۲۰دیماه ۱۳٤۷ شرح تحصیلات، تجارب وسن خود را به‌آدرس زیر ارسال دارند .
شرکت سهامی تکنولوك -قسمت پرسنل صندوق پستی۱۷۱۸-۱۱ تهران . ۱-۲ آ-۲۹۵٤۵

ساعات کار فروشگاه بزرگ ایران
تاپایان اسفند ماه ۱۳٤۷
صبحها : از ساعت ۹ تا ۱ بعد از ظهر
بعد از ظهرها : ازساعت۱۳الی۸ و نیم بعدازظهر
جمعه ها : ازساعت ۹ صبح الی ۱ بعد از ظهر
رستوران تا ۳ بعد از ظهر .

ناهارفردا جمعه

سبزی پلو
باماهی سفید
شیرین پلو
با مرغ
تهچین‌بره
وانواع غذا
های‌دیگر
FOROUSHGAHE BOZORGE IRAN
فروشگاه بزرگ ایران
IRAN DEPARTMENT STORE
فروشگاه جمعه ها از ۹ صبح
تا ۱۲½ بازاست
سلف سرویس
از ۱۲ تا ۳ بعدازظهر

ازامشب
علی آزاد درفیلم

قمار باز

بزودی
جاده تبهکاران
تکنی‌اسکوپ - رنگی

باغداران ، کشاورزان ، باطبیعت بجنگید
محصول وسرمایهٔ خودرا ازگزند سرما ویخبندان نجات دهید

کارخانجات پلاسکوکار - برای اولین مرتبه
ورقهای «پلی اتیلن» نایلن نازك بعرض فوق العاده
۸ متر رابرای پوشش کامل وجلوگیری ازسرمازدگی
وبرف وباران باغها و مزارع ازامروز دراختیار شما میگذارد
قیمت در سراسر کشور کیلوئی ٦٦ ریال
برای کسب اطلاعات بیشتر به تلفن ۵۷۷۷۷ مراجعه فرمائید
کارخانجات پلاسکوکار - مهرآباد جنوبی - جنب کاناد ادرای - تلفنهای ۵-۹۰۰۲۳ و ٦۹۸۸٦