راه جده ـ مکه از گل ولای سیل پاک شد

ازاین جاده زائران میتوانند استفاده کنند واز جده به مکه بروند

درصفحه ۳

شاهراه جده ـ مکه براثر گل ولای سیل مسدود شده بود

اطلاعات ۱۳۰۴
۲۴ صفحه
چهارشنبه ۲۳ بهمن‌ماه ۱۳۴۷ . . . . . شماره ۱۲۸۱۵
. . . . . سال چهل‌وسوم . . . . . تکشماره ۴ ریال

بدستور والاحضرت شاهدخت اشرف پهلوی ریاست‌عالیه کمیته‌ایرانی حقوق بشر

برای کشاورزان سیلزده دهکده‌ای ساخته میشود

درصفحه ۲۱

والاحضرت همایون ولیعهد و والاحضرت شاهدخت فرحناز و والاحضرت شاهپور علیرضا پهلوی که در معیت شاهنشاه و شهبانو در سفر سویس بودند شب گذشته به اتفاق سرکار بانو فریده دیبا با هواپیمای‌شرکت هواپیمائی‌ملی‌ایران بتهران بازگشتند.
در فرودگاه مهرآباد آقایان‌هویدا نخست‌وزیر ، اردشیر زاهدی وزیر خارجه، نصرت‌اله‌معینیان رئیس‌دفتر مخصوص شاهنشاه آریامهر آجودان‌های لشگری و کشوری و روسای‌تشریفات دربارازوالاحضرتین استقبال کردند.
عکس مقابل هنگامی برداشته شده که آقای نخست‌وزیر در پای پلکان هواپیما بوالاحضرت‌ولیعهد خیرمقدم عرض میکند .

اعتبار استخدام ۱۰ هزار معلم

در بودجه سال‌آینده آموزش وپرورش پیش‌بینی‌شده‌است

برنامه های سال آینده وزارت آموزش‌وپرورش برمبنای بودجه‌جدید آن وزارتخانه تعیین شد . بااستفاده از بودجه جدید وزارت آموزش و پرورش که ۱۴ میلیارد و ۵۱۸ میلیون و ۴۴۵ هزار ریال می باشد وزارت آموزش و پرورش مکلف است در سال آینده ۳ میلیون و ۲۸۵ هزار نفر دانش آموز بپذیرد. این‌تعداد دانش آموز ۲۵۵ هزار نفر بیشتر از دانش آموزان فعلی مدارس خواهد بود .
خبرنگار ما در گزارش خود اضافه می‌کند که استخدام ۱۰ هزار آموزگار ودبیر با حقوق آموزگاران استخدامی سال ۴۷ تربیت معلم ، و پرداخت هزینه‌شبانه‌روزی شاگردان‌دانشسرای مقدماتی‌ازبودجه جدید وزارت‌آموزش و پرورش تامین خواهد شد .

درمورد انجام انتخابات ریاست جمهوری‌دربرلن

شوروی به آلمان غربی اخطار کرد

- دولت شوروی باقدامات تازه‌ای علیه آلمان غربی دست میزند
- مقامات آلمان غربی از وخامت بیشتر بحران برلن اظهارنگرانی کردند سفر مارشال‌یاکوبوسکی به برلن شرقی بااهمیت تلقی شد
- نیکسون طی پیامی از رهبران شوروی‌خواست که بخاطر صلح تلاش کنند درصفحه ۲

۱۲۰ نفر درطوفان برف امریکا تلف شدند

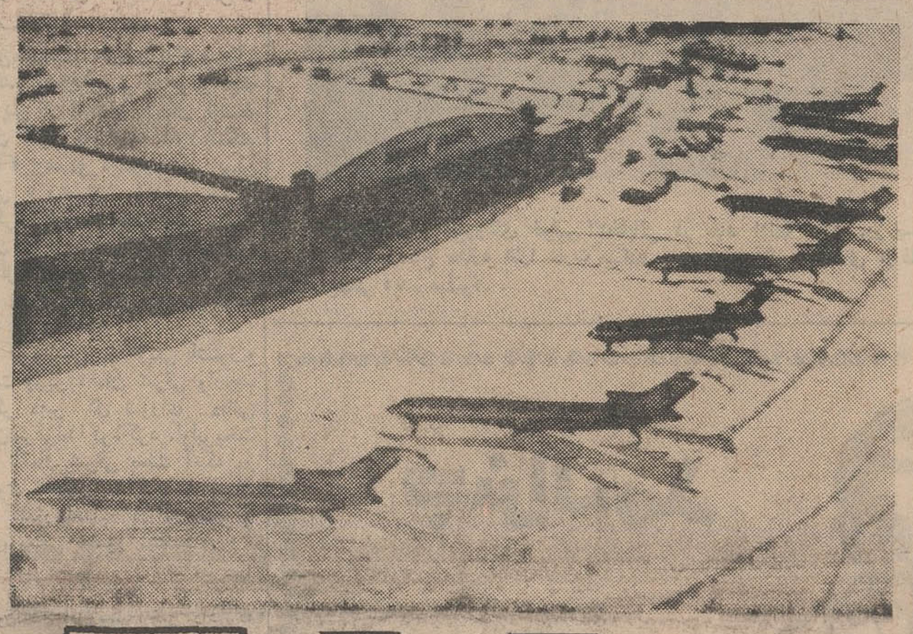

بر اثر طوفان برف سهمگین که سراسر ایالات متحده را فرا - گرفته زندگی اجتماعی در شهرهای بزرگ مخصوصا نیویورک بکلی فلج شده و شش هزار مسافر وجهانگرد در فرودگاههای این‌شهر درمحاصره برف قرار گرفته‌اند .
خوراک و لوازم مورد نیازآنهابوسیله هلیکوپتر ها فرو ریخته میشود.
این عکس منظره‌ای از فرودگاه کیپ کندی و هواپیماهای مسافر - بری را که بر اثر سنگینی برف از پرواز باز مانده‌اند نشان میدهد .

ذوب آهن ، پارسیان هند را بکار میگمارد

- برای کارکنان‌شرکت‌ملی ذوب آهن آئین‌نامه خاص استخدامی تهیه میشود

خبرنگار ما امروز کسب اطلاع کرد که گروهی از پارسیان مقیم هند که در امور مربوط به ذوب‌آهن تخصص دارند ودارای تحصیلات عالی‌میباشند، علاقه‌خودرا برای کاردر صنعت‌ذوب‌آهن ایران ابراز داشتند و درخواست کرده‌اند که باستخدام شرکت ذوب آهن ایران درآیند .
این تقاضا مورد استقبال قرار گرفته و اکنون فهرستی از این متخصصین تهیه‌شده است که‌تحت بررسی میباشد .
خبرنگار ما اضافه میکند که با توجه به توسعه روز افزون فعالیت های ذوب‌آهن‌و احتیاج فوق‌العاده‌این شرکت به افراد ورزیده و مجرب‌و متخصص فنی ، انتظار میرود هرچه زودتر ترتیب استفاده از این افراد داده شود .
یک‌مقام ذوب‌آهن گفت : شرکت ملی‌ذوب‌آهن ایران‌تاکنون ازهمکاری کارشناسان هندی که با این‌شرکت همکاری داشته‌اند رضایت دارد و امید میرود با استخدام پارسیان مقیم هند همکاری بیشتری دراین زمینه بین دو کشور بعمل آید .
آئین‌نامه استخدامی
خبرنگارما‌اضافه میکند که‌شرکت ملی ذوب آهن کوشش وسیعی را برای تهیه یک آئین‌نامه استخدامی جامع و واحد جهت کارکنان خود آغاز کرده است .

بقیه‌درصفحه بیست‌و یکم

کابینه اسرائیل از پارلمان رای اعتماد گرفت

پس از توضیحاتی که لوی اشکول به مخالفان داد ، بحران سیاسی اسرائیل تقلیل یافت

درصفحه ۲

در شوروی ۱۸ متر برف آمد!

در بعضی از جاده های کوهستانی تاجیکستان ۱.۵ متر برف نشسته است

هزاران امریکائی ۴۸ ساعت است که درمیان برف محاصره شده‌اند

هواپیمای حامل ژاکلین درنیویورک‌سرگردان‌شد مغز الکترونیکی هوا - شناسی امریکانتوانست ریزش برف‌را پیش‌بینی کند

در سوریه ۴۵ هزار نفر براثر سیل بی خانمان شدند

باران های سیل آسا در اردن بسیاری از چادر های آوارگان را ازبین برد .

درصفحات ۳ و ۲۱

پست‌های سازمانی مدارس تعیین شد

صفحه آخر

قیمت‌ورنگ روپوش دختران

مورد بحث خانواده‌ها قرار گرفته است

* یک مادر : بشرط اینکه تا چند سال روپوش ارمک ثابت بماند درصفحه چهارم

درکمیسیونهای سنا

لایحه کشت محدود خشخاش وصدور تریاک اصلاح شد

لایحه دولت راجع به اجازه کشت روستائی مجاز خواهدبود در مناطق‌و محدود خشخاش و صدور تریاک که بمساحتی که هرساله با تصویب‌هیات وزیران تعیین میشود به کشت خشخاش مبادرت کند و دولت‌مکلف است در صورت اطمینان از اینکه کشت خشخاش در کشورهای‌همسایه موقوف شده کشت آن را در ایران متوقف کند .
ماده ۲ـ کلیه معاملات (اعم از داخلی و خارجی) و نگاهداری وتیاری و حمل و نقل مواد افیونی (تریاک. شیره و سایرمشتقات آن) درانحصار دولت خواهد بود .

بقیه‌درصفحه بیست‌و یکم

تیم ملی کشتی کامل شد

شب گذشته طالبی‌وفیلابی پیراهنهای وزنهای سوم‌و نهم را به تن کردند

فیلابی با ضربه‌فنی‌وطالبی با امتیاز ، ایوب ونصیری را مغلوب کردند

طالبی

فیلابی
درصفحه ۲۰

جسد هارون الرشید به بغداد منتقل میشود؟

درصفحه بیست‌و یکم

آب قسمتی‌ازشمیران امشب قطع میشود

آمپولهای لاغری جمع آوری شد

درصفحه ۲۱

تالار رودکی
برنامه اسفند ماه ۱۳۴۷

باله

پنجشنبه ۱ اسفند — سیندرلا از : پروکفیف
سه‌شنبه ۱۳ اسفند — سیندرلا از : پروکفیف (ماتینه ساعت ½۵ بعداز ظهر برای کمتر از ۱۶ سال نیمه بها) توسط باله ملی ایران

اپرا

یکشنبه ۴ اسفند — آرایشگر سویل از : رسینی — توسط هنرمندان اپرای تهران
شنبه ۱۰ اسفند — آرایشگر سویل از : رسینی — توسط هنرمندان اپرای تهران
چهارشنبه ۲۸ اسفند — تروپادور از : وردی — توسط هنرمندان اپرای تهران

موسیقی و رقصهای ملی ومحلی ایرانی

دوشنبه ۱۲ اسفند — برنامه رقص ، آواز وموسیقی ملی ومحلی ایران توسط باله ملی وکر تهران
شنبه ۲۴ اسفند — ساعت ½۴ بعد ازظهر برنامه رقص، آواز وموسیقی ملی ومحلی ایران — به‌مناسبت روزکارگر
شنبه۲۴اسفند — ساعت ½۸ بعد ازظهر برنامه‌رقص، آواز وموسیقی ملی ومحلی ایران — توسط باله ملی وکرتهران

کنسرت

سه شنبه ۶ اسفند — کنسرت خوانندگان اپرای وین
چهارشنبه ۷ اسفند — کنسرت خوانندگان اپرای وین
شنبه ۱۷ اسفند — گروه آواز خردسالان وین (مخصوص انجمن فیلارمونیک)
یکشنبه ۱۸ اسفند — گروه آواز خردسالان وین (مخصوص انجمن فیلارمونیک)

شروع برنامه‌ها درساعت ½۸ بعداز ظهر

بلیط : ۵۰ـ ۱۰۰ـ ۲۰۰ـ ۳۰۰ریال

فروش بلیط از تاریخ ۲۳ بهمن‌ماه ۱۳۴۷همه روزه صبح ها ۹ تا ۱۳ و بعداز ظهر ۱۶ تا۲۰خواهد بود مراکز دانشجوئی میتوانند طی درخواست کتبی به تعداد دانشجویان و هنرجویان علاقمند ازبلیط های مخصوص دانشجوئی که به قیمت نازلی درنظر گرفته شده است استفاده نمایند . م‌الف ۱۱۳۶۵

لباس اسموکینگ یاتیره

روابط عمومی تالار رودکی

۲۱۷۸۶

از فردا صبح
ملاقات کوتاه
رنگی با شرکت
ویجنتی‌مالا
اوتام‌کمار
ششی‌کالا

جوایزبزرگ واختصاصی — **بلیط‌های اعانه‌ملی** — مخصوص‌کمک به سیلزدگان

جایزه‌اول ۳۰۰ هزارتومان
جایزه‌دوم ۱۰۰ هزارتومان
جایزه‌سوم ۷۰ هزارتومان
جایزه‌چهارم ۵۰ هزارتومان
جایزه‌پنجم ۳۰ هزارتومان

۲۰ جایزه ده هزار تومانی
۲۰ جایزه پنجهزار تومانی
۵۰ جایزه یکهزار تومانی
و
۳ دستگاه اتومبیل پیکان
برای ۳ قهرمان شانس

بنی‌آدم اعضای یکدیگرند ... که‌درآفرینش زیک گوهرند
چوعضوی بدردآورد روزگار ... دگرعضوها رانماند قرار

با خرید بلیط اعانه‌ملی علاوه‌براینکه به‌مصیبت زدگان سیل کمک میکنیدخود رانیز درمسیرشانس این جوایز بزرگ قرار میدهید

قابل توجه‌سازمانهاوموسسات دولتی‌وملی

شرکت‌سهامی نمایشگاه های بین‌المللی ایران بدینوسیله باطلاع سازمانهاو موسسات دولتی‌وملی میرساند که هیچیک از موسسات تبلیغاتی ـ باربری وآژانس هاوبنگاه های معاملاتی و سایر موسسات همانند نمایندگی این شرکت را ندارند . و نمایندگان این شرکت دارای کارت معرفی عکس دارو ممهور بمهر این شرکت میباشند . م‌الف ۱۱۳۵۱

شرکت سهامی نمایشگاه های بین‌المللی ایران

آ ـ ۲۱۲۱۸

سرمقاله

اعطای اختیارات بیشتر به شهرستانها

وزارت آموزش و پرورش گامی تازه در اعطای اختیار بیشتر به ادارات آموزش و پرورش استانها برداشته ، بدینمعنی که امور مربوط به تاسیس مدارس ـصدور امتیاز ـنظارت در شوراهای تربیتی ـورزش وپیشاهنگی مستقیما توسط شوراهای آموزش و پرورش استان حل‌وفصل خواهد شد.

ترکیب شوراهای آموزش‌وپرورش نیزطوری است که‌نمایندگان کلیه افراد موثر در امر آموزش وپرورش‌در شوراها عضویت‌دارند. درشورای آموزش و پرورش هراستان رئیس آموزش وپرورش استاندار یافرماندار ـ نماینده دبیران و آموزگاران ـ نماینده‌اطاق بازرگانی ـنماینده بخش خصوصی ـ نماینده اصناف ـ نماینده پزشکان ـ نماینده روحانیون و شهردار منطقه‌عضو شوری خواهند بود.

این اقدام وزارت آموزش و پرورش در حقیقت یك عمل‌تکمیلی درجهت اجرای بودجه استانی آموزش‌وپرورش میباشدزیرابطوریکه میدانیم از امسال بودجه وزارت آموزش و پرورش همراه با بودجه سه وزارتخانه دیگر بصورت استانی تهیه شده است.

یکی از مشکلات کشور ما طی سالهای اخیر این بوده است‌که کلیه کارهای دولتی در تهران حل و فصل میشد و بدون مراجعه مکرر به مرکز وبدون اتخاذ تصمیم از طرف مرکز ، هیچ کاری‌در هیچ کجای کشور قابل حل‌وفصل نبودوبهمین جهت اکثر کارکنان دولت و صاحبان موسسات خصوصی و بازرگانان و صنعتگران راه مهاجرت به پایتخت را در پیش گرفتند تا به‌دستگاه تصمیم‌گیرنده اداری بیشتر دسترسی داشته باشند.

کارمندی که براساس نیازمندی فلان نقطه دور افتاده کشور استخدام میشد بفاصله یکی دو ماه بعد از استخدام شدن‌تقاضای انتقال به‌تهران را مینمود و در حالیکه در تهران به او احتیاج‌نبود به‌تهران‌می‌آمد ونیاز منطقه‌ای که اورا استخدام کرده بود نیز برآورده نمیشد. ویا برای استخدام در فلان و بهمان نقطه کشور کارمند در تهران استخدام میشد و به آن نقطه اعزام میگردید بی‌آنکه روشن شود آیا کارمندقادر هست‌درآن نقطه بکارثمربخش بپردازد یانه . آنها که میخواستند ضوابط بهتری انتخاب کنند کارمند را برحسب رتبه به نقاط مختلف که در جدولهای معینی درج‌شده بود اعزام میداشتند و نتیجه این میشد که مثلا کارمند شیرازی در تبریز مامور خدمت میشد و کارمند تبریزی در زاهدان وقس‌علیهذا ... واز همان لحظه ورود نارضائی ناشی از دوری‌از شهر و خانواده ظهور میکرد و گله و شکایت آغاز میشد. باکمال تاسف این وضع مربوط به‌گذشته نیست و هنوز هم در بسیاری از امور کارها بشکل حادی در مرکز متمرکز است.

مرکز نامیدن پایتخت شاید ناشی از وجود این تمرکز باشد.

هیچ معلوم نیست که چرا مقامات مرکزی برای استخدام یك کارمند یا دادن مرخصی به او خودرا شایسته‌تر ازرئیس مربوط‌او در فلان شهرستان میداند.

بهر صورت اقدام وزارت آموزش و پرورش در اعطای اختیاربه استانها و تشکیل شوراهای آموزش وپرورش در سطح استان گامی است در جهت توسعه دمکراسی و کاستن از تمرکز زیان بخش کارها در تهران و جادارد که‌سایرسازمانهای دولتی نیز سیاستهای مشابهی اتخاذ کنند و بتدریج شهرستانهاراصاحب اختیار ـتصمیم‌ـ قدرت واراده بنمایند تا ادارات مرکزی وزارتخانه‌ها و سازمانهای دولتی ازانجام اموری که در نهایت امر به آنهامربوط نمیشود معاف گردند وبتوانند نیروی خود را صرف برنامه‌ریزی واعمال نظارت و بازرسی سالم و راهنمائی منطقی واحـدهـای تابعه در سراسر کشور بنمایند. بعبارت روشنتر باید وظیفه ادارات مرکزی محدود به همین موارد گردد ولی در عین حال در همین‌مواردنیزباید نظر ادارات تابعه در سراسر کشور خواسته شوودر عین حال‌به‌آنها اختیار داده شود تا در چهارچوب سیاستهای کلی و مملکتی،ابتکار خود را در اموری که در سطح استان قرار دادبکاربرند. و رفته‌رفته سازمانهای اداری سالم و نیرومندی در تمام نقاط کشور ایجادشود بطوریکه هر استان بتواند امور مربوط به خودرا در چهار چوب سیاست کلی مملکتی باآزادی واختیار کامل انجام دهد . این نظام اداری تازه که الزاما باید بوجود آید گامی استموثر در توسعه فعالیتهای اقتصادی و اجتماعی کشور ودر عین حال‌اقدامی است در جهت پیشبرد هدفهای انقلاب اداری کشور.

جناب آقای امیرعباس هویدا نخست‌وزیر محبوب

توقیرا بعرض میرساند در جراید میخوانیم و از رادیو میشنویم که در اجرای منویات شاهنشاه آریامهر هروقت مردم یکی از نقاط کشور حتی دول خارج مورد خشم طبیعت قرار میگیرنددولت آنجناب با تمام قدرت برای نجات همنوعان از هیچ کوششی فروگذار نمیکند . بدلداری آسیب دیدگان میشتابد ، وام‌میدهد، کمك بلاعوض میکند ، خانه میسازد . متاسفانه بمردم زحمتکش وشاهدوست منطقه مازندران غربی که بعلت سانحه برف‌ازهستی ساقط شدند و ثمره یکعمر زحمت و سرمایه خود را از دست دادند تاکنون کوچك ترین توجهی نشد . جناب آقای نخست‌وزیر مردم شمال گدا نیستند و انتظار کمك بلاعوض از هیچکس و هیچ مقامی را ندارند ولی حق دارند از نخست وزیر محبوب خود بخواهند اقلا هیئتی را مامور رسیدگی باین وضع میفرمودند تا از نزدیك به بینند سانحه برف با مردم این منطقه چه کرده اینك مردم مرفه دیروز که گردانندهٔ چرخ اقتصادی قسمتی از مملکت بودند بچه‌حال نکبت‌باری افتادند استدعای ما مردم از هستی ساقط شده از دولت آنجناب فقط رسیدگی بوضع موجود پرداخت وام طویل‌المدت برای گردش چرخ اقتصادی واستمهال بانك های دولتی و خصوصی بمدتی که بتوانند مجددا تجدید حیات نمایند . اینك بانك ها علاوه بر ننمودن کمك‌فشار را زاید و اعتبارات را کسر می نمایند . میزان خسارت دراین منطقه از لحاظ نابودی باغات وازبین رفتن میوه میلیارد ها ریال از خسارت زلزله خراسان و یا طغیان رودخانه کارون بیشتر میباشد استدعای بذل عنایت و صدور دستور مقتضی ببانك ها و پرداخت وام واعتبار دارد .

باتقدیم احترام بامضای دویست نفر از نمایندگان باغداران شهسوار و حومه

جناب آقای مهندس شیبانی‌استاندار محترم مازندران

تشریف فرمائی شما در روز برف بشهسوار طلیعه امیدواری برای مردم منطقه مازندران غربی و توجه شخص شما بود . امید داشتیم اقلا در این مدت استدعای اهالی را بشرفعرض‌مبارك شاهنشاه آریامهر میرساندید تا اوامر ملوکانه برای کمك به آسیب دیدگان به دولت شرفصدور مییافت .. تاکنون ازنتیجه اقدام آنجناب بی‌اطلاع هستیم با استحضاری که از وضع موجود حاصل فرموده‌اید باید عرض شود که براثر کثرت زیان حاصله درحال حاضر اقتصاد این منطقه فلج گردیده است استدعای بذل عنایت عاجل و ابلاغ نتیجه آن را دارد .

با تقدیم احترام : بامضای دویست نفر از نمایندگان باغداران شهسوار و حومه

آ ـ ۷۱۸۱۸

درصورتی که آلمان‌غربی‌در تصمیم خود برای تعیین رئیس‌جمهوری‌در برلن باقی بماند شوروی‌باقدامات تازه‌ای دست میزند

سفر مارشال یاکوبوسکی‌به‌برلن شرقی بااهمیت تلقی شد

شوروی به‌آلمان غربی اخطار کرد

مسکو ـ خبرگزاریها ـ رادیو مسکو امرور به آلمان غربی اخطار کردکه اگر این‌کشور بخواهد علیرغم محاصره برلن نمایندگان پارلمانی خودرا به برلن بفرستد و رئیس جمهوری را دراین‌شهر انتخاب کند علاوه براقداماتی‌که تاکنون ازطرف آلمان شرقی بعمل آمده اقدامات تازه‌ای نیز علیه آلمان غربی صورت خواهدگرفت . رادیو مسکو گفت برلن غربی قسمتی ازآلمان غربی نیست و بنابراین آلمان غربی نمیتواند انتخاب رئیس جمهوری خودرا دراین شهر انجام دهد . رادیو مسکو گفت مسئولیت هرگونه عواقب وخیم بحران برلن متوجه مقامات آلمان غربی‌ودول‌غربی است .

دراین ضمن اعلام شدکه‌مقامات آلمان‌غربی‌ازسفر مارشال یاکوبووسکی معاون نخست‌وزیرسوروی وفرمانده نیروهای پیمان ورشو به‌برلن شرقی و ملاقات او باوزیر دفاع ورهبران آلمان شرقی بشدت نگران شده‌اند واحساس میکنند بحران برلن بیش از پیش شدت خواهد یافت .

روزنامه ارگان حزب کمونیست شوروی نوشت تصمیم آلمان شرقی دایر بر محدودیت مسافرت زمینی به برلن غربی «کاملا با عدالت وقوانین بین‌المللی تطبیق میکند» .

مفسر پراودا نوشته است آلمان شرقی ناچار شد در برابر تحریکات انتقامجویانه آلمان غربی در برلن‌که صلح و آرامش این شهر را مختل میکنند ، تصمیمی بگیرد این مقاله پراودا در واقع پاسخی به اعلامیه‌سه دولت غربی است که از اقدام آلمان غربی هواداری کرد و عمل آلمان شرقی را مردود شمرده‌اند .

*** فعالیت یاکوبوسکی**

اهالی برلن غربی در این فکرند که آیا در آستانه بحران شدیدی برسر برلن قراردارند یانه .محافل رسمی برلن و آلمان غربی عقیده دارند که شرق و(آلمان شرقی و شوروی) به اقدامات جدی برای جلوگیری ازتشکیل کالج انتخاباتی آلمان غربی در برلن دست نخواهد زد . و اگرچه برای حفظ آبروی خود مسافرت زمینی را ممنوع خواهد کرد اما دست به اقداماتی که منجر به مقابله شرق و غرب شود نخواهد زد . اما عده‌ای از منابع عقیده دارند که اگر آلمان شرقی با حمایت شوروی بتواند آلمان غربی را مجبور کند که کالج انتخاباتی خود را در جای دیگری جزبرلن تشکیل دهد،دست به اقدامات دیگری خواهد زد .

فعلا هیچ علامتی دردست نیست که آلمان غربی از تشکیل کالج انتخاباتی خوددربرلن غربی‌منصرف شده باشد .

دراین‌میان‌سفر مارشال‌یاکوبوسکی فرمانده پیمان ورشو به برلن ،یك روز پس از اعلام راه‌بندان توسط آلمان شرقی‌جلب‌توجه کرده‌است.

یاکوبوسکی دیروز در برلن شرقی با رهبران آلمان شرقی مذاکره کرد . بقول خبرگزاری آلمان شرقی‌مذاکرات مزبوردرباره «مسائل مهم جاری» بوده است ودر آن موافقت کامل حاصل شده است .

یاکوبوسکی با «ویلی اشتوف» نخست وزیر آلمان شرقی وارنج‌ـ هونکر دبیر کل شورای دفاعی آلمان‌شرقی‌مذاکره کرد .اولبریخت رهبر آلمان شرقی بعلت آنکه در شوروی مشغول مذاکره با سران این کشور است در ملاقات با یاکوبوسکی حضور نداشت .

● پیام نیکسون

روزنامه ایزوستیا خبر داد که پرزیدنت نیکسون در پیام خود به آلکسی کاسیگین‌و پادگورنی‌گفته است امریکا و شوروی مسئولیت خاص در حفظ صلح جهان دارند. پیام نیکسون در جواب پیام‌رهبران شوروی در تبریك رئیس جمهور شدن نیکسون بوده‌است .نیکسون از آنها تشکر کرد وخواهش نمود که تبادل نظر صحیح بین دو دولت صورت گیرد . در پیام گفته شده دو کشور ما مسئولیت خاصی دارند که همراه باسایر کشورهای جهان بسوی هدف ایجاد صلح اصیل و پایدار تلاش کنند ودولت من‌معتقد است که با تمام نیروی خود بسوی این هدف گام بردارد .

نخست وزیر انگلیس در آلمان

بن ـ هارولدویلسون‌نخست وزیر انگلیس وارد بن شدو گفته می شود مسئله امضای پیمان منع گسترش‌سلاح‌اتمی مسئله عمده در مذاکرات او با رهبران آلمان غربی‌خواهد بود .

کیزینگر صدراعظم‌آلمان غربی هفته پیش گفته است ادعای شوروی دایر بر اینکه طبق منشور ملل متحد حق دارد به عنوان فاتح در امور آلمان غربی در شرایط‌معینی مداخله کند مشکلاتی برای آلمان غربی در امضای‌قرارداد منع گسترش سلاح اتمی پیش‌آورده و اگر این ادعا باقی بماندامضاقرارداد رابرای آلمان غربی غیرممکن خواهد کرد .

پارلمان انگلیس‌اخیرا این قرارداد را تصویب کرد و ویلسون اندکی پس‌از آن‌به سفربه‌آلمان‌غربی‌مبادرت‌کرده ویلسون دو روز در آلمان غربی‌خواهد ماند وعلاوه‌براین درباره وضع برلن وروابط نزدیك شرق و غربو نزدیك کردن انگلیس به‌بازارمشترك مذاکره خواهد کرد .

تظاهرات وزدوخوردهای خونین انتخاباتی در هند ادامه دارد .در ضمن‌این‌زدوخوردها عده‌ای‌بااستفاده ازشلوغی اوضاع مغازه هارا غارت میکنند. در این عکس عده‌ای از غارتگران هنگام چپاول چند مغازه در بمبئی دیده میشوند .

عکس رادیوئی اطلاعات

تلفات انتخابات‌خونین هند به ۴۴ نفر رسید

دهلی جدید ـ خبرگزاری‌فرانسه‌ـ اوضاع شهر بمبئی همچنان سخت آشفته و بحرانی است و مقررات حکومت نظامی در سراسر شهر برقرار شده است ، دیروز نیز بین تظاهر کنندگان و نیرو های‌امنیت زدوخورد های شدیدی روی داد و افراد پلیس بسوی‌تظاهر کنندگان شلیك کردند . درجریان تظاهرات سه روز چهل‌وچهار نفر کشته شده‌اند .

چهل‌وسه نفر از این عده براثر اصابت گلوله جان سپرده‌اند ویك مامور پلیس که براثر اصابت پاره آجر زخمی شده بود امروز در بیمارستان درگذشت .

گزارش های دیگر از دهلی جدید حاکی‌است که‌حزب کنگره بانوایندیرا گاندی درانتخابات‌اخیر ایالت‌پنجاب که‌هفته‌گذشته انجام شد نتوانسته است اکثریت آراء را بدست بیاورد . هنوز نتایج‌یازده حوزه انتخابیه اعلام نشده است ولی حزب کنگره ازیکصد کرسی پارلمان فقط ۳۱ کرسی بدست‌آورده است .

جنگ شش روزه
اعراب واسرائیل
ازامروز در دست روزنامه فروشهاست . این کتاب را بخوانید و خواندن آنرا به دوستان خود توصیه نمائید.
آ ـ ۷۱۶۹۶

برای بهتر پوشیدن
جنرال مد را انتخاب کنید

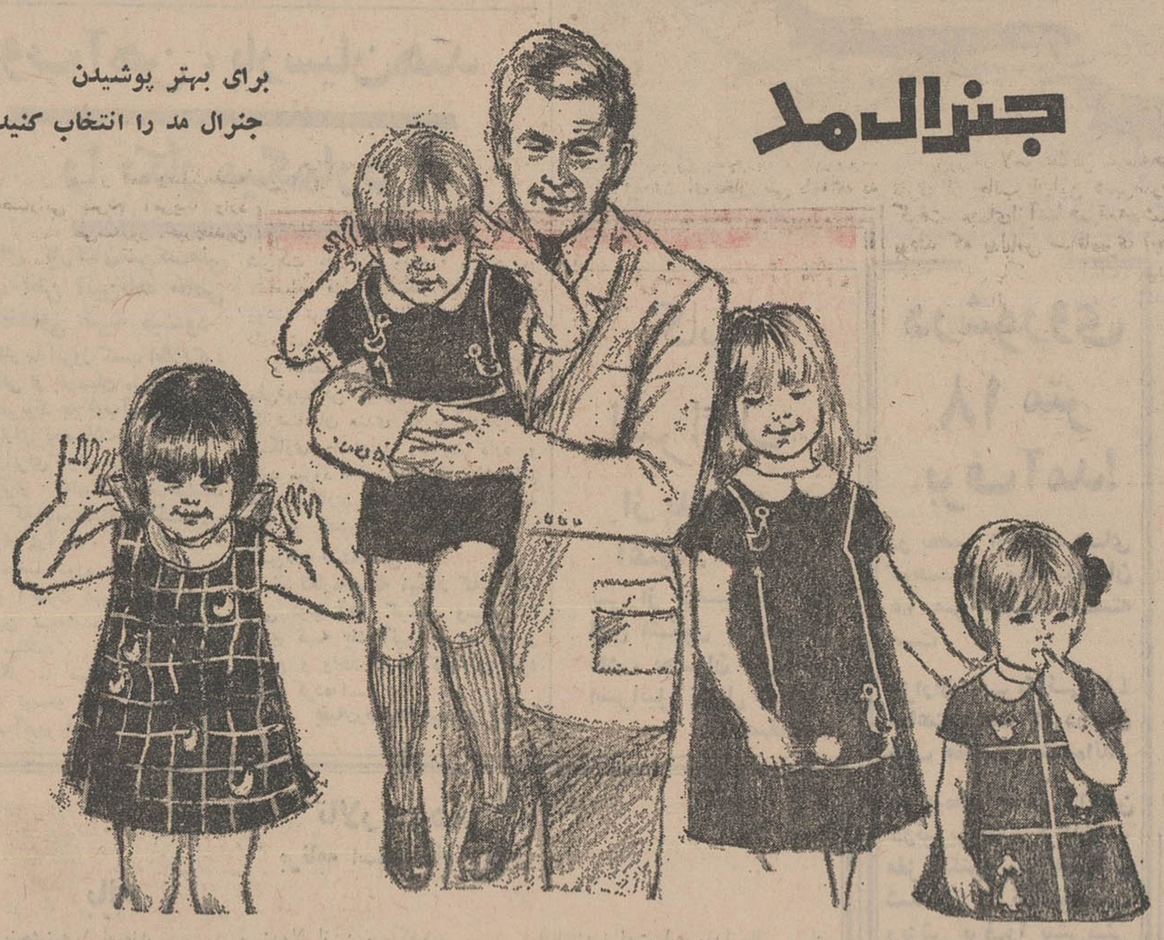

جنرال مد

انواع پوشاك برای‌دختران‌وپسران

برای دختر خانمها :

دوپیس با پارچه های انگلیسی ـ آلمانی ـفرانسوی	۷ تا ۱۶ ساله از	۹۵۰ تا ۲۱۷۰ ریال
کت و لباس با پارچه‌های‌هلندی ـ انگلیسی ـ آلمانی	۷ تا ۱۶ ساله از	۱۸۴۰ تا ۲۷۵۰ ریال
لباس با پارچه های انگلیسی ـ آلمانی ـ فرانسوی	۲ تا ۱۲ ساله از	۵۹۰ تا ۱۱۲۰ ریال
لباس و دوپیس تریکو صد در صد کرك خالص	۱ تا ۱۴ ساله از	۲۸۰ تا ۱۲۵۰ ریال
مانتو با پارچه های انگلیسی ـ آلمانی ـ فرانسوی	۱ تا ۱۶ ساله از	۱۲۵۰ تا ۲۷۴۰ ریال

انواع بلوز ـ وژاکت تریکو و پوشاك مختلف با قیمت های مناسب

برای آقا پسران : اندازه های ۴ تا ۱۶ ساله
کت و شلوار با پارچه های ایرانی ـ ژاپونی‌ـانگلیسی‌ـ آلمانی ـ اطریشی در مدلهای متنوع‌از۹۰۰تا۲۵۵۰ریال
کت‌باپارچه‌های‌ایرانی ـ انگلیسی ـ اطریشی در مدل های متنوع از ۵۰۰ تا ۱۶۵۰ ریال
شلوار با پارچه های ایرانی ـ انگلیسی ـ اطریشی ـ ژاپنی در مدلهای مختلف از ۳۸۰ تا ۸۲۰ ریال
انواع بلوز و ژاکت و بلوز شلوار تریکو ـ لباس زیرو پوشاك متنوع دیگر با قیمت های مناسب .

مدلهای‌مختلف‌ـ رنگهای‌متنوع‌ـ تمامی‌پارچه‌ها
اختصاصی‌جنرال‌مد

تلفن ۳۱۰۷۷۰ ـ ۳۱۰۴۳۰ جنرال مد کوچه برلن

بحران سیاسی اسرائیل تقلیل یافت

اورشلیم ـ خبرگزاری فرانسه ـ خطر بحران سیاسی در اسرائیل که بدنبال اظهارات لوی اشکول به خبرنگارمجله «نیوزویك» پیش‌آمده بود تقلیل یافت. باین ترتیب که اندکی قبل از تشکیل جلسه علنی پارلمان حزب ناسیونالیست پیرال «گاهال» اعلام داشت‌که ازاستیضاح دولت پشتیبانی نخواهد کرد ولی بزودی کمیته اجرائیه حزب‌تشکیل جلسه خواهد داد تامسئله ادامه شرکت‌این حزب را دردولت‌ائتلافی موردبررسی قرار دهد پس‌از افتتاح جلسه‌پارلمان «شموئل تامیر» از حـزب «مرکز آزاد» ورقه استیضاحی که‌شامل‌چهارماده‌بودبه رئیس مجلس‌تسلیم‌کردواظهارداشت که سخنان لوی‌اشکول به مخبر نیوزویك مخالف خواست های ملت بود . وی گفت که اعلامیه‌نخست‌ـ وزیری در مورد تکذیب قسمتی از مندرجات نیوزویك درباره‌سرنوشت منطقه ساحل غربی رود اردن‌بیمورد است زیرا خبرنگارنیوزویك در یك مکالمه تلفنی گفته های نخست ـ وزیر را در باره این منطقه تائید کرده‌است . قبل از تشکیل‌جلسه علنی مجلس‌دونفر از نمایندگان «گاهال» بااشکول که در خانه‌خود بستری‌است‌ملاقات‌کردند ونخست‌ـ وزیر درباره اظهارات خود به خبرـ نگار نیوزویك توضیحاتی داد و در نتیجه این حزب اعلام داشت که در استیضاح شرکت نخواهدکرد. در نیویورك مجله «نیوزویك» تائید کرد که لوی اشکول در جریان مصاحبه خود از سرنوشت آینده ساحل غربی رود اردن به تفصیل سخن گفته‌است .

دیروز بدنبال استیضاحی که در پارلمان‌ازدولت لوی‌اشکول‌بعمل آمد جلسه پارلمان تشکیل شد و پس از آنکه نماینده دولت از لوی‌اشکول دفاع کرد پارلمان با اکثریت قاطعی بدولت رای اعتماد داد .

(اکسیژن) تراپی‌شبانه‌روزی امین‌چهارراه‌سیدعلی ۳۳۴۷۹۷

همه روزه ساعت ۶ و نیم صبح
باسوئیت سرویس ایران پیما
به شیراز و بالعکس مسافرت فرمائید .
راحت و لذت‌بخش

رهبر کوماندوهای الفتح فاش کرد :

کوماندوهای فرانسوی و هلندی علیه اسرائیل میجنگند

● **هواپیما های اسرائیل مواضع کوماندوها را در خاك اردن بمباران کردند**

اورشلیم - خبرگزاری فرانسه اوضاع سرزمین های اشغالی در ساحل رودخانه اردن هنوز بحال عادی باز نگشته است . درنابلوس و رمله ، وقسمت قدیمی شهراورشلیم همچنان تظاهراتی روی میدهد و موسسات و بنگاههای عربی همچنان به‌اعتصاب خود ادامه میدهند .

امروز ژنرال موشه‌دایان وزیر دفاع اسرائیل باتفاق فرماندار منطقه غربی اردن ازشهرهای بحران زده قول کرم و نابلوس دیدن کرد وبا مردم کوچه‌وبازاروجوانان اعتصابی به صحبت پرداخت . موشه‌دایان‌در حالیکه پیاده در خیابانهای شهر گردش میکرد بازبان‌عربی‌ازدانش‌آموزان پرسد برای چه به مدرسه نمی‌روید یکی از آنها پاسخ داد که برای اعتراض باشغال سرزمین های عربی از طرف اسرائیل‌اعتصاب کرده‌ایم .

موشه‌دایان پس از آن ضمن‌نطق کوتاهی به تجار و بازرگانان شهر اخطار کرد و گفت اگر تظاهرات ادامه یابد دولت اسرائیل که‌همیشه از یك روش لیبرال پیروی میکند ناچار خواهد شد برای حفظ نظم به زور متوسل شود .

در نابلوس که اوضاع ان نسبت به چند روز قبل آرامتر شده‌است دایان مدت زیادی در خیابان و مناطقی که مرکز تظاهرات بود گردش کرد و باگروههای مختلف عرب گفتگوهائی بعمل آورد

درجریان تظاهرات اخیربیش از پنجاه نفردستگیرشده‌اند واز این عده تاکنون‌چهل‌نفرشان در دادگاه های اسرائیل محاکمه و محکوم شده‌اند . همزمان با آشفتگی اوضاع در داخل مناطق اشغالی اوضاع پیوسته رو بوخامت‌میرود.

● **حمله هوائی**

دیروزتوپخانه وهواپیما های‌اسرائیل بمدت یکساعت مناطق مختلف‌اردن را در پانزده کیلومتری جنوب زیر آتش گلوله وبمب گرفتند .

در ناحیه پل دامیا نیز زدوخورد های شدیدی بین نیروهای دوطرف روی داد. سخنگوی اسرائیل در تل‌آویو گفت هواپیماهای جنگنده برای از بین بردن فعالیت کماندوها محل تمرکز آنها را باتوپخانه و هواپیما درهم کوبید وی افزود که کماندوهای عرب از این مناطق بوسیله خمپاره‌انداز بسوی مواضع اسرائیل تیراندازی میکردند .

عصر دیروز دوبار در خط‌آتش‌بس بین نیروهای اسرائیل و اردن تیراندازی شد .

در واشنگتن نمایندگان چهار دولت زمینه‌را برای‌تشکیل کنفرانس چهارجانبه درشورای امنیت سازمان ملل متحد آماده میکنند .

خبر گزاری خاور میانه گزارش داد که چهار کشور به گوناریارینك اختیار خواهند داد تا ازطرف آنها وسازمان امنیت ملل متحدبااعراب واسرائیل وارد مذاکره شود ازقرار معلوم این مسئله نخستین دستور جلسه مذاکرات مقدماتی چهار دولت بزرك را تشکیل خواهد داد باین ترتیب یارینك گزارش های ماموریت خود را مستقیما به «چهار دولت» و «اوتانت» دبیر کل سازمان ملل متحد تسلیم خواهد کرد .

فعالیت های سیاسی بین کشور های عربی نیز همچنان ادامه دارد امروز بهجت تلهونی نخست وزیر اردن که وارد قاهره شده است با جمال عبدالناصر ملاقات کرد و مدتی باوی به گفتگو پرداخت در این مذاکرات وزیران امورخارجه دو کشور نیز شرکت داشتند .

*** جوانان فرانسوی وهلندی**

بهجت تلهونی پس از پایان این مذاکرات با یاسرعرفات رئیس کمیته اجرائیه سازمان آزادی بخش فلسطین نیز ملاقات‌و گفتگو کرد.

پس از این مذاکرات اعلام شد که کمیته اجرائیه عالی سازمان آزادی بخش نخستین جلسه رسمی خود را در جریان هفته آینده در اردن تشکیل‌خواهدداد. یاسرعرفات رئیس کمیته مزبوردریك کنفرانس مطبوعاتی اظهار داشت که عده‌ای از جوانان فرانسوی و هلندی دوش بدوش کماندوهای عرب در مناطق اشغالی برای آزادی فلسطین نبرد می‌کنند عرفات در این مصاحبه مطبوعاتی اعتراف کرد که کماندوهای مصری ، لبنانی ، سوریه،عراق نیز در صفوف سازمان نهضت مقاومت فلسطین فعالیت می‌کنند و آنها همراه فدائیان در عملیات شرکت می‌نمایند.

دیروز ژنرال «ژان‌بدل‌بوکاسا» رئیس جمهوری کشور افریقای مرکزی برای‌ملاقات‌با ژنرال‌دوگل وارد پاریس شد و ژنرال دوگل در فرودگاه پاریس از اواستقبال کرد. ژنرال «بدل‌بوکاسا» که سه سال قبل به ریاست جمهوری کشور افریقای مرکزی انتخاب شده‌علاقه زیادی به مدال دارد و همانطور که در عکس دیده‌میشود هیکل اوغرق انواع و اقسام مدال ها است .

این ژنرال همان کسی است‌که پریروز یعنی یك روز قبل ازورود به پاریس دو لاك‌پشت ، دو طوطی، یك جفت میمون و یك پلنك‌بعنوان هدیه برای‌دوگل‌به پاریس‌فرستاده بود .

مخالفان دولت پاکستان نتوانستند توافق کنند

کراچی -آسوشیتد پرس -احزاب مخالف دولت در پاکستان هنوز نتوانسته‌اند باهم موافقت کنند که آیا دعوت پرزیدنت ایوبخان رابرای مذاکره قبول کنند یانه .ملاقات پیشنهادی ایوبخان قراراست درهفته آینده انجام شود.

پس از سه روز مشورت درداکا پایتخت پاکستان شرقی ، رهبران هشت حزب مخالف که «کمیته‌اقدام دمکراتیك» را تشکیل داده‌اند ، بنتیجه‌ای نرسید و تعطیل شد وقرار است روز شنبه بار دیگر رهبران هشت حزب در لاهور ملاقات کنند.

در کراچی اعلام شد که رهبران احزاب مخالف‌از ایوبخان‌خواسته‌اند قبل از شروع مذاکرات‌از تمام اختیارات خود صرفنظر کند.

رهبران مخالفان پیشنهاد کرده‌اند که در قانون اساسی تغییرات بزرك داده شود و سیستم انتخاب غیر مستقیم رئیس جمهوری از بین‌برود.

پرزیدنت ایوبخان طی نامه‌ای به رهبر کمیته اقدام دمکراتیك از او دعوت کرد هرکس را میخواهد برای مذاکرات روز دوشنبه دعوت کند. پریروز رهبر کمیته مدت ۴۵ دقیقه با ایوبخان مذاکره کرد.ولی در عین حال کمیته‌قصد دارداعتصاب عمومی روز جمعه را بعنوان مبارزه برای اصلاحات که‌قبلا اعلام کرده‌بود انجام دهد.

باوجود آنکه اجرای قانون وضع فوق‌العاده ، که‌مورد اعتراض‌مخالفان بود در بسیاری جاها قطع شده‌است، مخالفان قصد دارند اعتصاب راادامه دهند.

پرزیدنت ایوبخان که درداکا بود، دیروز وارد لاهور شد و به خبرنگاران گفت هنوز تاریخی برای پایان دادن کامل‌به وضع فوق‌العاده، که خود بخود باعث آزادی همه زندانیان سیاسی خواهد شد ،تعیین نشده است.

دیروز در لاهورتظاهرات سه‌هزار نفری از جانب‌زنان‌این شهرصورت گرفت. عده‌ای‌ازآنها «برقع»پوشیده بودند که به‌لباس سرتاسری (چادر مانند) زنان پاکستانی اطلاق میشود آنها شعارهائی در دست داشتند که روی آنها نوشته شده‌بود :

«دمکراسی را برگردانید» «باباتون وگلوله نمیتوان‌برای‌همیشه حکومت کرد»،«خونبهای مرك کشته شدگان را به خانواده هایشان بپردازید»

شاهراه جده به مکه آماده استفاده زائران شد

بیروت- خبرگزاری آلمان- برای‌اولین بار پس‌از ۱۳۰۰ سال خانه کعبه و مسجدبزرك مکه را که مقدسترین‌اماکن اسلامی است سیلاب ناشی‌از باران فرا گرفت .

با شروع فصل حج‌هزاران نفراز مسلمانان سراسرجهان بسوی مکه روی‌آورشده‌اند .مقامات عربستان سعودی‌اعلام کرده‌اند که جاده جده‌به‌مکه‌را که در اثرسیلاب آسیب دیده بود تعمیر کرده‌اندواین جاده آماده استفاده است.

تخمین زده می شود که‌دراین هفته صد ها هزار نفر مسلمانان برای اجرای‌مراسم حج‌وارد مکه شوند ، شهری که درهای آن برای همیشه بروی «کفار» بسته‌شده‌است.

درشوروی ۱۸ متر برف آمد!

نیویورك- خبرگزاریها- پس‌ازطوفان سهمگین برف که سراسر ایالات متحده را فرا گرفته تاکنون بیش از یکصد و بیست نفر جان سپرده‌اند، بیشتر این عده هنگام پاك کردن برف پیاده‌روها ویاخارج کردن‌اتومبیل های خود از میان توده های برف براثر سکته قلبی درگذشته‌اند .

چهل و هشت ساعت پس‌از ریزش‌این برف بیسابقه هنوزبسیاری از راه‌های ارتباطی امریکا بسته است . عملیات پاك‌کردن برف در خیابان‌های‌نیویورك همچنان ادامه دارد و حرکت وسایط نقلیه در خیابان های مرکزی‌شهر هنوز بکندی صورت میگیرد.دیروز خیابان‌های شهر بزرك نیویورك‌تقریبا خلوت بود و بسیاری از مغازه هاو فروشگاه های بزرك کارخود راتعطیل کرده بودند . فرودگاه‌بزرك نیویورك از ۴۸ ساعت قبل بسته است .

هلیکوپترها برای هزاران نفر مسافرانی که در راه های پر برف درمیان‌برف محاصره شده‌اندخواربار و پوشاك میرسانند .

شهردار نیویورك بدنبال طوفان برف نیویورك بشدت از طرف مردم مورد انتقاد قرار گرفته است اومتهم است که پیش‌بینی های لازم رابرای جلوگیری‌ازفلج شدن زندگی‌اجتماعی در نیویورك نکرد و برای پاك کردن خیابانها اقدام فوری بعمل نیاورده است در این میان اداره هواشناسی نیز بشدت مورد انتقاد قرار گرفته است .

مقامات این سازمان میگویندیکی از مغز های الکترونیکی که ازپانزده سال قبل وضع هوارا بطور دقیق پیش‌بینی میکرد این بار دچاراشتباه شده است .

هنوز میزان قطعی‌تلفات‌و خسارات وارده براثر طوفان معلوم نشده‌است متوقف شدن رفت و آمد وسائل‌نقلیه نیز خساراتی بمردم آمریکا وارد کرده ازجمله طی‌سه‌روز اخیرچندین تن‌شیر ازبین رفته و فاسد شده‌است. صدها تراکتور و کامیون مشغول‌حمل برف بخارج شهر هستند .

در اروپا نیز حمله جدید سرما و برف‌آغاز شده است در بعضی‌از شهر های اروپا ارتفاع برف‌به ۳۰ سانتی متر رسیده و سرمای‌فوق‌العاده شدیدی حکمفرما شده است .

دربلژیك براثرسرما و یخبندان‌تعداد زیادی اتومبیل های مسافری دروسط راهها در میان برف محاصره شده‌اند در هلند نیز سوز سرمای شدیدی مردم را بجان‌آورده و در اثر یخ‌بندان رفت و آمد وسائط نقلیه در شاهراه‌ها متوقف‌شده است درآلمان برف تقریبا سراسر کشور را سفید پوش کرده و گرماسنج ۲۵ درجه زیر صفر را نشان میدهد .

درانگلیس نیز ریزش برف توام با باد سردی از دیروز آغاز شده است .

در یوگسلاوی که هوا طی چند روز اخیر روبه بهبود گذاشته بود بار دیگر سرمای شدیدی حکمفرما شده و ریزش برف آغاز گردیده است .

در سوریه بموجب گزارش‌سازمان صلیب سرخ بین‌المللی بیش از ۴۵ هزار نفر براثر جاری شدن سیل و طغیان رودخانه‌ها بیخانمان‌شده‌اند دراردن براثر ریزش بارانهای سیل‌آسا زندگی در اردوگاه های پناهندگان عرب‌طاقت‌فرسا شده‌است تاکنون بسیاری‌ازچادر های آوارگان خراب شده است .

۱۸ متر برف

خبرگزاری تاس اعلام کرد که‌در نواحی جنوبی شوروی در آسیای مرکزی برف سنگینی باریده‌است که ارتفاع آن در کوههای پامیربه ۱۸ متر میرسد. خبرگزاری تاس گفت آب شدن این برفها دربهار خطر جاری شدن سیل‌های بزرك‌را دربر دارد .خبرگزاری تاس افزود که در تاجیکستان امسال بیش از هرسال دیگر برف آمد و اکنون بعضی از جاده‌های کوهستانی این منطقه تا ۱۵ متر زیر برف فرو رفته‌اند . وهواپیماها وهلیکوپترها به مردم محاصره شده آن غذا و خواربار میرسانند.

میخواهید هوای سالم تنفس کنید؟

اینست راه حل

AMER-glas آمیرگلاس

از تالارهای بزرگ ومجلل سیاره

برای مجالس عقدوعروسی وسایرضیافتها دیدن فرمائید

تلفن ۳۳۶۶۶۶

فروشندگان برنامه‌های

جام جم

آژانس‌های :

سیاحت ایران تلفن

۶۲۹۳۳۳

فنسیا اکسپرس تلفن

۴۸۸۷۲

تورموند تلفن ۶۰۸۰۰

پوری بنائی- ایرج قادری- و... آرمان

درفیلم استثنائی سال

رودخانه وحشی

از فرداصبح درسینماهای سعدی - - ری

کیهان - مراد - فردوسی - المپیا- دریا

پرسپولیس - ماندانا - شرق - ستاره

اثری بزرك ، دراماتیك و شورانگیز از سینمای هندکه رنك‌آمیزی بدیع ، سوژه جالب و آهنگهای دلنوازش همه‌را مسحور خواهد کرد

ملاقات کوتاه

رنگی

باشرکت : ویجنتی مالا

اوتام کمار

ششی کالا . راجندرانات

موزیک از شانکر و جایکیشن

سینما امپایر

پنجمین هفته نمایش

اینترلود

رنگی Interlude

درامی بس لطیف از تلخی‌وشیرینی‌زندگی

با شرکت

اسکارورنر

باربارافریس

محصول ۱۹۶۸ کمپانی کلمبیا

عالیترین فیلم عشقی سال را آغاز مینماید

درامی بس لطیف از تلخی‌و شیرینی زندگی

اینترلود

فیلمی است که درکمال‌لطف و ظرافت تهیه شده است

اینترلود

فیلمی است که تمام دختران وپسران با شوق از آن دیدن میکنند

اینترلود

فیلمی است اگر ده بار آن‌را دیده باشید باز کم است

اینترلود

عشق است ، زندگیست ، زیبائیست

و بالاخره ...

اینترلود

داستانی است از زندگی‌من و شما .

روزشنبه ساعت ۹٫۴۵ بعد از ظهر فیلم اینترلود در سینما امپایر بزبان انگلیسی نمایش‌داده‌میشود

از فرداصبح در سینما آتلانتیک

فیلمی که فقط برای شادی وتفریح شما ساخته شده

سیلوا کوشینا و روبرت هیرش

درفیلم پاناویژن و رنگی

نابغه ساده لوح

دبیرکل حزب ایران نوین در شورای مرکزی حزب اعلام کرد:

همکاری حزب و دولت بیشتر میشود

• حزب ایران نوین تك روی را تحمل نمیکند

عصر دیروز شورای مرکزی حزب ایران نوین با حضور آقای هویدا نخست‌وزیر در استادیوم سرپوشیده فرح تشکیل شد.

شورای مرکزی در این جلسه اعضای هیئت رئیسه خود را انتخاب کرد و آقای ناصر یگانه وزیر مشاور را در سمت ریاست هیئت رئیسه ابقاء نمود.

اعضای هیئت رئیسه جدید شورای مرکزی حزب ایران نوین بشرح زیر است:

خانم هاجر تربیت، آقای محمد شهرستانی (نمایندگان مجلس شورایملی) نواب رئیس خانم فخری رهرو خانم ملکه طالقانی و آقای حسین غلامنیاکان (منشی) باینصورت در ترکیب جدید هیئت رئیسه اجرائی شورای مرکزی حزب فقط آقای ملك صادق ناصرزاده جای خود را به خانم ملکه طالقانی سپرده است.

• سخنان دبیرکل

پس از انتخاب اعضای هیئت رئیسه شورای مرکزی آقای عطا له خسروانی دبیر کل حزب گزارش فصلی در باره امور حزب ووضع مالی وبرنامه های آینده بشورا داد وطی سخنانی گفت:

یکی از شرایط اصلی انقلاب در جریان تکامل خود انتقال قدرت سیاسی بگروههای مترقی و رشد یابنده جامعه است.

انتخاباتی که شد بعنوان یکی از مراحل این انتقال، قدرت حزب ما را دربرابر یك آزمایش بزرك سیاسی قرار داد. ما با تدارك سیاسی لازم و انتخاب بموقع شعارهای انقلابی و افزایش پیوستگی با مردم توانستیم در انتخابات مجلس موسسان و مجالس مقننه وانجمن های شهر ازپشتیبانی بیدریغ مردم شرافتمند ایران برخوردار گشته و با اکثریت کاملی پیروز گردیم.

آقای خسروانی سپس اضافه کرد:

در قسمت امور استانها هیئت‌های منطقه‌ای برای نظارت بر کار کمیته استانها و شهرستانها بوجود آمده است. از این لحاظ کشور به نه منطقه تقسیم گردیده و برای هر منطقه هیئتی مرکب از پنج نفر در نظر گرفته شده است. ترکیب هیئت عبارت است ازیکنفر رئیس هیئت و دو نفر از کادر آموزشی وبازرسی ودونفر فعال حزبی. باین طریق امید میرود که از لحاظ تشکیلاتی رابطه بین حزب و همه کمیته‌های شهرستان و استان دقیق‌تر و منظم‌تر گردد.

همچنین برای آنکه پیشنهادات و توصیه حوزه‌ها حالت زنده و مستمری پیدا نماید و در باره آنها بررسی های لازم بعمل آید کمیته نه نفری بنام کمیته بررسی نظرات حوزه ها بوجود آمده است.

این کمیته کوشش خواهد نمود تا آخرین مرحله بررسی به پیشنهادات و رسیدگی بتقاضاها رادنبال نموده و نتایج حاصل را بحوزه اعلام دارد.

دبیر کل حزب اعلام داشت:

در زمینه مسائل و نقشه های اقتصادی باید بعرض برسانم که صنعتی کردن کشور و اولویتهای سرمایه گذاری و سیاست تجارت خارجی بر مبنای صرفه جوئی ذخائر ارزی و ترقی تولیدات داخلی و تقویت مبانی رشد تولید کشاورزی و تغییر اصولی سازمان تولید در بخش کشاورزی از طریق توسعه شرکتهای سهامی زراعی و تعاونی های روستائی و مبارزه با وجوه مختلف اقتصاد دلالی طبق برنامه پیش میرود.

این نکته مخصوصا قابل توجه است که در وضعی که معدل اقتصادی وسیاسی وضع مالی و پولی بسیاری از کشور های جهان با بحران جدی مواجه بوده و هنوز هم علل اصلی بحران از بین نرفته است وضع پولی و مالی ما از ثبات واستحکام کافی برخوردار بوده است. همین مقوله کافی است که با ادامه و اتخاذ سیاست های درست مالی و اقتصادی با اطمینان خاطر بتوانیم تعهدات برنامه چهارم را انجام دهیم.

آقای خسروانی اضافه کرد:

ملاك شخصیت و ارزش های سیاسی و اجتماعی در حزب شایستگی و انضباط و رفتار دوستانه وفروتنی و دانش ایدئولوژیك واخلاق ووجدان انقلابی و کار مستمر و حس تعاون و همبستگی حزبی است. حزب هیچگاه تکروی و خودخواهی وجاه‌طلبی را تحمل نخواهد کرد.

دبیر کل حزب ایران نوین در پایان اضافه کرد:

شاهنشاه آریامهر در بیان علمی ضرورت وجود حزب را بارها یادآوری فرموده‌اند که در حکومت حزبی مادام که دولت از اکثریت حزبی برخوردار است برقرار می‌ماند بر این پایه کوشش خواهد شد که در تصمیم گیریها و اتخاذ سیاست‌های مختلف دولت و حزب بیش از پیش همکاری نمایند و مسائل اساسی دولت قبلا در ارگانهای مسئول حزب مورد بررسی قرار گیرد.

من تصور میکنم درشرائط فعلی زمینه های مساعدی برای این جامعیت حزب و دولت فراهم است خصوصا که شخص نخست‌وزیر صمیمانه در این راه کوشش می‌نماید.

در جلسه دیروز شورای مرکزی حزب ایران نوین که انتخاب هیئت رئیسه شورا وهمکاری دولت وحزب، مطرح بود، وقتی تنفس اعلام شد نوبت به صحبت های درگوشی رسید. درعکس بالا آقای سیدضیاءالدین شادمان استاندار استان مرکزی در حال صحبت درگوشی با نخست وزیر دیده میشود.

سمینار بررسی مشکلات ترافیك تشکیل میشود

ساعت هشت صبح شنبه سمینار راهنمائی کشور در تالار شهربانی کل وسیله تیمسار سپهبد مبصر رئیس شهربانی کل کشور افتتاح میشود

دراین سمینار روسای راهنمائیهای سراسر کشور شرکت خواهند داشت و طی یکهفته گرفتاری و مشکلات ترافیك مملکت بررسی میشود وجمعی از صاحب نظران و اساتید دانشگاه مسئولین امور در این سمینار شرکت مینمایند و سخنرانی هائی ایرادمی‌نمایند و پرسش الات شرکت‌کنندگان باسخ میدهند.

همچنین شرکت‌کنندگان سمینار بعد از ظهر ها از کارخانجات صنعتی و اتومبیل سازی بازدید مینمایند.

نتایج حاصله از کار سمینار طی یك بخشنامه اعلام میشود و بعنوان توصیه سمینار مورد استفاده قرار میگیرد و احتمالا بصورت دستورالعمل در خواهد آمد.

پست‌های سازمانی

بقیه ازصفحه ۹ آخر

شاگرد، درجه ۹ بیست‌وسه کلاس و ۹۶۰ دانش آموز ودرجه ۱۰ بیست‌و سه کلاس وبیش از ۹۶۰ دانش‌آموز دارد.

دبیرستانها نیز به ترتیب زیربه ده درجه تقسیم شده‌اند:

دبیرستانهای درجه یك کمتر از ۳۰ دانش آموز و یك کلاس، درجه دو کمتر از ۷۰ شاگرد ودو کلاس، درجه سه کمتر از چهار کلاس و ۱۱۰ شاگرد، درجه ٤ کمتر از ٦ کلاس ۲۰۰ دانش آموز، درجه ٥ کمتر از ۸ کلاس ۳۰۰ دانش آموز درجه ٦ کمتر از ۱۳ کلاس و ٤۸۰ دانش آموز، درجه ۷ کمتر از ۱٦ کلاس و ٦۰۰ دانش آموز، درجه ۸ کمتر از ۱۹ کلاس و ۷٦۰ دانش آموز، درجه ۹ کمتر از ۲٤ کلاس و ۹٦۰ دانش آموز، درجه ده کمتر از ۲٤ کلاس و بیشتر از ۹٦۰ دانش آموز

در سازمان جدید دبیرستان‌ها برای ۲۰ کلاس ۳۰ معلم در نظر گرفته شده است ضمنا در حالیکه هم اکنون کلاسهای ٦۰ ـ ۷۰ نفری نیز در تهران کم و بیش دیده میشود در سازمان جدید هر کلاس دبیرستان بیشتر از ٤۰ شاگرد نخواهد داشت.

خبرنگار ما در گزارش خود اضافه میکند که اساس سازمان جدید مدارس تعداد معاونین مدارس تقلیل یافته است.

قیمت و رنگ روپوش دختران

مورد بحث خانواده‌ها و محافل فرهنگی قرار گرفته است

تصمیم جدید وزارت آموزش و پرورش که با همکاری و کمك وزارت اقتصاد وشرکت تعاونی دستبافان یزد در مورد تهیه روپوش ارمك دختران اتخاذ شده است امروز مورد بحث بودوبطور کلی از این تصمیم استقبال بعمل آمد.

خبرنگاران ما امروز ضمن مذاکره با مقامات اقتصاد و آموزش و پرورش گزارش دادند. در مذاکراتی که برای انتخاب پارچه روپوش دختران بین مقامات وزارتخانه های اقتصاد آموزش و پرورش برای ترویج مجدد پارچه های دستباف ارمك در میان محصلین بعمل آمد، از طرف مقامات آموزشی اشاره شد که چون رنك پارچه های ارمك یك‌نواخت و تیره است، اولیای مدارس و دانش آموزان اشتیاقی باستفاده از این پارچه هانشان نمیدهند. این نظر در مرکز صنایع دستی وزارت اقتصاد مورد بررسی قرار گرفت و کارشناسان پس از مطالعاتی نظر دادند که به آسانی میتوان پارچه های ارمك را برنك های متنوع و گوناگون تولید کرد.

توافق

پس از ارسال نمونه رنگها، در مورد هفت رنك آبی، قهوه‌ای، قرمز، زرد، بنفش وخاکستری روشن وخاکستری تیره توافق حاصل شد و چهار نفر متخصص رنگرزی که یك نفر آنها از یك شرکت بزرك انگلیسی می باشد برای این کار دعوت شدند و برای تاسیس کارگاه های مجهز رنگرزی در شهر یزد اقدام شد و بیش از سه هزار نمونه از پارچه های بافته شده برای وزارت آموزش و پرورش ارسال گشت و در میان مدارس سراسر کشور توزیع شد.

قیمت

خبرنگار ما اضافه می کند حد متوسط قیمت روپوش فعلی دختران غالبا متری ۱۸۰ تا ۲۰۰ ریال می باشد، در حالی که قیمت پارچه‌های ارمك جدید که از سال آینده وارد بازار می شود درحدود متری چهل و پنج تا پنجاه ریال خواهد بود.

• نباید تغییر کند

یك «مادر» تلفنی بخبرنگار ما گفت: اینکه وزارت آموزش و پرورش بعد از مدتها تصمیم گرفت لباس دختران را از ارمك تهیه کند، ما را خوشحال کرد، ولی هنوز اطمینان کافی نداریم که آیا این دستور برای همیشه بموردا جراء گذاشته میشود یاوقتی که ماروپوش راتهیه کردیم، بعد از چندی مجددا تصمیم لغو خواهد شد؟ بدین‌جهت لازم است که تصمیم جدید مربوط به روپوش دختران مدارس برای مدت زیادی بمرحله اجرا درآید و چهار روز دیگر که مسئولین عوض شدند، دومرتبه والدین دانش آموزان مجبور نشوند فرم و جنس روپوش راعوض کنند.

• هفت رنك

یکی دیگر از خوانندگان روزنامه اظهار داشت اینکه روپوش دختران را قرار است از ارمك تهیه کنند، کار بسیار بجا و اقدام کاملا خوبی است و این همان حرفی است که در چند سال گذشته عنوان گردید و امروز بحمدالله جامه عمل پوشیده است، ولی شنیده میشود که ارمك را در هفت رنك میکنند و من از آن میترسم که فردا که بخواهیم ازیك رنك روپوش تهیه کنیم، آن رنك در بازار وجود نداشته باشد وناگزیر بخاطر رنگها بازار سیاه بوجود بیاید وتاوقتی مجددا از یزد پارچه برسد، چه بسا پارچه‌ای که دارای رنك بخصوصی میباشد بچند برابر قیمت واقعی بمردم فروخته شود! بدین لحاظ بنظر میرسد که اگر مثلا رنگهای روپوش فقط دردویا سه رنك خلاصه شود، مسلما بازار سیاه رنك بوجود نخواهد آمد.

• فرم دوخت

خانم زینت میگفت: حالا که نوع جنس روپوش معلوم گردیده، باید فرم آنهم در یکنوع که بتوان به آن نام «روپوش» گذارد معین شود، یعنی فردا روسای مدارس یکی دستور ندهد «روپوش» و دیگری «سارافن» وآن دیگری «دوپیس»، زیرا باید روپوش مدارس محصلین، بخصوص دخترها از یکنوع پارچه و یك فرم تهیه شود تا بین محصل وغیر محصل تفاوتی وجود داشته باشد.

یك آقا که خود را پدر چنددختر معرفی میکرد گفت: من باتمام حرفهائیکه در مورد روپوش دختران زده شده مخالفم و معتقدم، که بایداز لحاظ روانی باین مسئله توجه نمود ومدارس و دختران را آزاد گذاشت تاهر نوع لباسی که مایل باشند بپوشند این آقا اضافه کرد که نباید محصلین را مانند سربازان یك‌رنك لباس پوشانید، اصولا دختر مدرسه را در لباس «اونیفورم» نگهداشتن بعنوان این‌که شاگرد است، کاری صحیح بنظر نمیرسد.

• لباس پسران

یکی دیگر از والدین دانش‌آموزان تلفنی بخبرنگار ما گفت: چرا برای محصلین پسر هم مثل دختران لباس ونوع جنس مشخص نمیشود، یك دست کت و شلوار پسرم، برابر قیمت کت‌وشلوار خودم تمام میشود واین مبلغی است که من برای خودم هردو سه سال یکبار میپردازم ولی برای پسرم باید هرسال دو مرتبه این مبلغ را بدهم زیرا یکبار اول سال و یکبار هم عید نوروز به کت و شلوار نیاز دارد. خوبست وزارت آموزش وپرورش همانطور که لباس دختران را معین نموده است، لباس پسران راهم مثل زمان رضاشاه کبیر متحدالشکل واز یکنوع جنس داخلی تعیین کند.

از کارخانه فرح آباد تا نیروگاه کرج

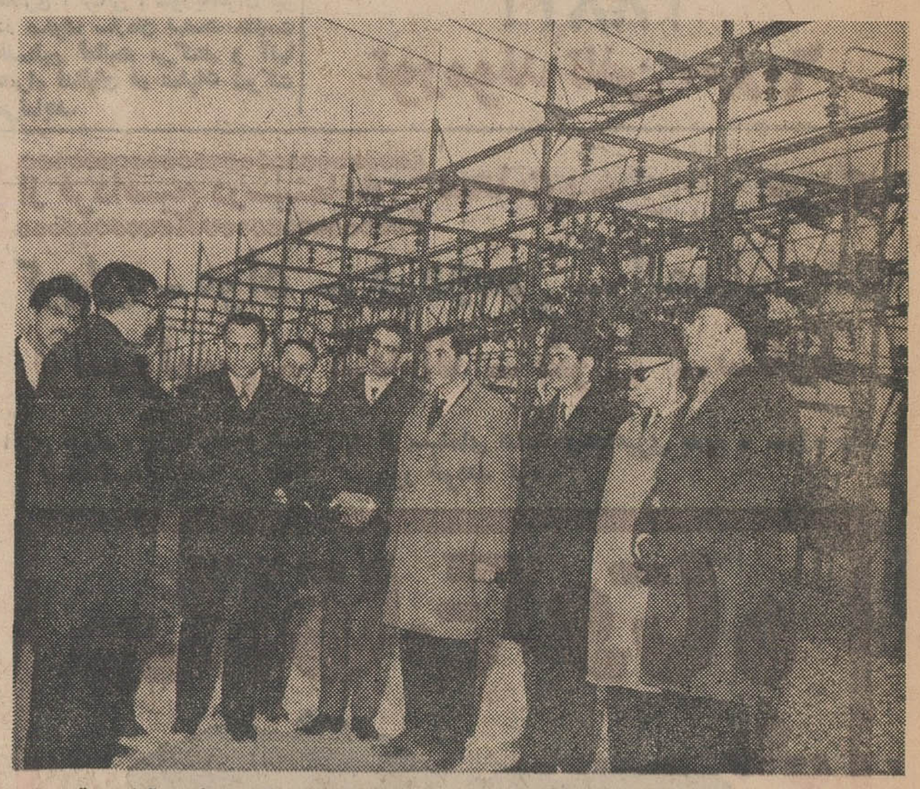

جمعی از مسئولان دولتی از مرکز توزیع نیروی برق تهران که در فرح آباد واقع است دیدن میکنند

*** واحد عظیم حرارتی برق فرح‌آباد در جنوب تهران نمونه‌ای از تحولات صنایع برق درایران است**

* بازدید کنندگان این نیروگاه تحت تاثیر عظمت آن قرار میگیرند

بازدید هائی که طبقات مختلف مردم بدفعات متعدد از نیروگاه برق فرح آباد بعمل می آورند، موید کوشش های خستگی ناپذیر مسئولان وماموران شرکت برق منطقه ای تهران است چه این طبقات از کارگر گرفته تا سناتور دانشجو تا کارمند ونمایندگان مجلسین و انجمن های محلی ضمن بازدید از این مرکز بزرك تولید الکتریسته سخنانی جز حقشناسی و تحسین برزبان نمی آوردند.

• روشنائی تهران

برای تامین روشنائی شهر سه میلیون نفری تهران بیش از هرچیز وجود یك نیروگاه عظیم ضرورت داشت و برای جبران کمبود نیروی برق، نیروگاه فرح آباد به‌عنوان بزرگترین نیروگاه حرارتی خاورمیانه درنظر گرفته شد. این کار از اقدامات مفید وزارت آب و برق و شرکت برق منطقه ای تهران بشمار می‌آید که در جنوب تهران نصب گردیده و موجب عمران و آبادانی محلات جنوبی تهران نیز شده است.

نیروگاه درقطعه زمینی به مساحت دویست هزار متر مربع نصب گردید، که درسالهای پیش به مبلغ سی و پنج میلیون ریال خریداری شده است و پس از تعیین محل کارخانه قرارداد خرید سه مولد ۸۲۵۰۰ کیلوواتی بسته شد و بلافاصله ساختمان نیروگاه آغاز گردید و با مساعی شرکت برق منطقه ای تهران پیمانکار کارخانه رادرمدت کوتاهی نصب وآماده بکار کرد.

اکنون مردم شهر تهران که ناظر فعالیت همین کارخانه هستند می بینند که این واحد چه نقش عظیمی در دگرگونی صنایع برق کشور ما در بر دارد.

*** دعوت مردم**

در روز آغاز بهره برداری از کارخانه برق فرح آباد عظمت واحدهای این نیروگاه چندان بود که مسئولان وزارت آب وبرق و شرکت برق منطقه ای تهران امر شد تا مردم را برای بازدید نیروگاه دعوت نمایند تا آنها ببینند و به دیگران بگویند که در کشورشان چه فعالیت های ثمر بخش درشرف انجام شدن است.

*** آثار**

اکنون واحد عظیم حرارتی فرح آباد در جائیکه در گذشته می گذشت کوره های آجر پزی بود بناشده و پایه های فلزی و کانال های انتقال نیرو بجای دودکش کوره ها در آنجا نصب گردیده است.

این اقدامات ونتایج حاصله از آنها آثار عینی تحولات اجتماعی ایران است که طی سالهای گذشته به رهبری شاهنشاه آریامهر در کشور ما تحقق یافته وافراد مردم ایران و جهانیان بامشاهده این پدیده های صنعتی و تولیدی جدید به کنه عظمت دگرگونی جامعه ایران پی میبرند.

در سال گذشته ضمن افتتاح خط انتقال نیروی گیلان ـ تهران گشایش نیروگاه فرح آباد در پیشگاه شاهنشاه آریا مهر طی مراسمی باشکوه انجام گرفت وشاهنشاه آریا مهر هنگام گشایش این نیروگاه که بزرك ـ ترین نیروگاه برق خاور میانه است فرمودند: داین نیروگاه از مظاهر پیشرفت ایران نوین است و نیروگاه کرج که تا سه سال دیگر ساخته خواهدشد میتواند مظهر پیشرفت آن روز کشور باشد. شاهنشاه آریا مهر همچنین فرمودند منطقه صنعتی کشور ما ازاین نقطه شروع می‌شود و نیروگاه فرح آباد آغاز آنست ...»

مجالس ترحیم

بانهایت تاسف درگذشت ابوی ارجمند آقای بردبار بازرس وزارت کشور را باطلاع میرساند.

مجلس ترحیم آن شادروان روز شنبه ۲٦ بهمن ماه ٤۷ از ساعت ۱۱ ونیم صبح الی یك ونیم بعدازظهر در مسجد مجد منعقد خواهد بود.

وزارت کشور

۲ـ۱ آ ـ ۳٦٤۸۹

تسلیت

آقایان سیدمحمدعلی شهرستانی و مهندس مهدی شهرستانی

مصیبت وارده را تسلیت میگویم.

۳٦٤۳۹ـآ

رضا بیك‌زاده

جناب آقای مهندس شیردل

بانهایت تاسف درگذشت برادر گرامیتان را صمیمانه تسلیت میگویم.

پیستون ـ دکتر محمد کیانی

۷۱۸۹٦ـآ

جناب آقای آذربائی

فوت ابوی معظم‌تان را بحضور جنابعالی و بقیه فامیل معظم تسلیت عرض بقاء وسلامتی شما وخانواده محترم را از درگاه ایزد متعال مسئلت مینمایم.

تولسی‌سردار دارشان سوداگر ضیائی

۷۱۸۳۰ـآ

همکار گرامی خانم پریچهر شریف کاشانی

بانهایت تاسف مصیبت وارده را بشما و خانواده محترمتان تسلیت میگوئیم.

پرستاران بیمارستان روزبه

۳٦٤۰۵ـآ

تیمسار سرتیپ نعیمی

مصیبت وارده را ازسوی خود و همکارانم تسلیت عرض می‌نماید.

سرتیپ کیومرث صالح

۳٦٤۵۷ـآ

آقای دکترجوئی رئیس محترم بهداری خارك

بانهایت تاسف وتاثر مصیبت وارده را از طرف کارمندان ادارات دولتی این جزیره بحضور سرکار و خانواده محترم تسلیت عرض مینمایم.

خارك ـ ناخدادوم کامیابی‌پور

۷۱۹۵٤ـآ

مصیبت جانگداز فوت مرحوم عطاءاله‌ورعی رابه خانواده‌های ورعی وابسته تسلیت عرض مینمائیم.

رودبار: بالابختیار، غلامحسن بختیار، شاه‌مراد بختیار، وخانواده‌های وابسته

۷۱۹٦٦ـآ

دبیرمحترم جناب آقای کوچکپور

مصیبت وارده را بجنابعالی و خانواده محترم تسلیت عرض می کنیم.

دانش‌آموزان کلاس چهارم ریاضی دبیرستان میرداماد

۳٦٤٦۵ـآ

همکار محترم جناب آقای دکتر اسمعیل بهبهانی

بانهایت تاسف مصیبت وارده را بجنابعالی و خانواده محترم صمیمانه تسلیت عرض کرده خودرادر غم شما شریك میدانیم.

سرهنك دکتر دفتری، سرهنك دکتر معصومی سرهنك دکترفتحی، سرهنك دکترافشار، سرهنك دکتر ملك‌آسا، سرهنك دکتر چنگیزی، سرهنك دکترصدری سرگرد دکتر مشیری، سرگرد دکتر پهلوان، سرگرد دکترامیراصلانی، سرگرد دکتر باقری، سرگرد دکترصادقی، دکتررضاقلی‌زاده، دکتر نراقی، دکتر حسین‌دوست، دکترصبا، دکتر سلیمانی، دکترجاوید دکترایزدیان، دکتر گوهردرخشان، دکتر گرجانی، دکتر مقاره‌ای، دکتر روشن، دکتر رضائی، دکتر اسفندیاری، دکترخالصی، دکتر آرسته، دکتر کهن دکتر محمدزاده، دکتر برزیده، دکتر مرتضوی، دکتر لاله‌زاریان، دکتر کاظمی، دکتر انصاری، دکتر مشفق، دکتر مجتبوی، دکتر کریمی، دکتروضوی، دکتر صادقی، دکتر چاپمن

۷۱۹٤۰ـآ

درگذشت مرحوم محمدعلی بهبهانی را بفامیل محترم بهبهانی تسلیت عرض مینمایم.

بهرام‌بیات

۷۱۹٤٦ـآ

جناب آقای خسرومرزبان

مصیبت وارده را از صمیم قلب تسلیت عرض نموده و خودرا باغم واندوه شماشریك میدانیم.

ابوالقاسم نقشینه و بانو

۷۱۹٤۸ـآ

سرکار خانم پروین پارسا

ازدرگذشت پدر گرامیتان بی‌نهایت متاثر ومصیبت وارده را تسلیت میگوئیم.

کارکنان دبیرستان ودبستان وهاجی

۳٦٤٦۳ـآ

آقای مرادیان رئیس کارخانه گونی‌بافی رشت

کارکنان کارخانه گونی‌بافی رشت باکمال تاسف درگذشت مادر بزرگوارتان را تسلیت عرض نموده از خداوند متعال خواهانیم که صبر جمیل بشما عنایت فرماید.

کارکنان کارخانه گونی‌بافی رشت

۷۱۹۱٦ـآ

سرکار سرهنك فتح‌سامی

افسران و درجه‌داران گروهان ژاندارمری کرج مصیبت وارده را بجنابعالی و بخاندان محترم تسلیت عرض مینمایند.

کرج ـ سروان منصوری

۷۱۹٦٤ـآ

جناب آقای دکترجوئی ریاست بهداری شهرستان خارك

درگذشت پدربزرگوارتان را بشما و خانواده محترم تسلیت عرض مینمائیم.

خارك ـ سرگرد علی‌سلیمانی و بانوستوان یکم انصاری وبانو

۷۱۹٦۰ـآ

جناب آقای دکترجوئی

بانهایت تاسف درگذشت پدر بزرگوارتان راصمیمانه تسلیت میگویم.

خارك ـ اسمعیل شاهرخ

۷۱۹۵۸ـآ

جناب آقای مهندس عباس شیردل

مصیبت وارده را عمیقانه تسلیت عرض نموده بقاء عمر خاندان محترم را از خداوند مسئلت دارم.

علی کاشانچی

۳٦۲۵۱ـآ

بااندوهی فراوان مصیبت وارده را بخانواده‌های بردبار بخصوص سروران عزیزم سرکار سرهنك بردبار عنایت‌اله بردبار ـ وجیه‌اله بردبار صمیمانه تسلیت میگویم.

احمدمرزبان

۷۱۹۲٦ـآ

جناب آقای غلامرضا بهنیا همکار ارجمند

دبیران و کارکنان ودانش‌آموزان دبیرستان شماره ٤ هدف مصیبت وارده را تسلیت عرض کرده خودرا در غم واندوه آنجناب سهیم و شریك میدانند.

محمودابتهاج

۳٦٤۵۵ـآ

جناب آقای دکترجوئی رئیس محترم بهداری جزیره خارك

بانهایت تاسف وتاثر درگذشت پدر بزرگوارتان راتسلیت عرض نموده بقاء عمر آنجناب و خانواده رااز خداوند خواستاریم.

خارك ـ عبدالنبی رازبری، محمدحسن رازبری و بانو، کاظم‌رسول‌زاده وبانو، عبدالرسول رازبری وبانو کاظم‌سیاکی و بانو

۷۱۹۵۲ـآ

جناب آقای دکترجوئی

ازدرگذشت پدر بزرگوارتان بی‌نهایت متاسفم و بقاء وسلامت شمارا از درگاه خداوند خواستارم.

خارك ـ ازطرف کلیه فامیل سعادتمند محمدسعادتمند

۷۱۹۵٦ـآ

مصیبت وارده رابه‌جناب آقای فتح‌اله امیرعلائی تسلیت عرض مینماید.

احمد علیخانی

۳٦٤٤۵ـآ

کرمان، درمحاصره برف وسرما!

اغلب راههای اردبیل، همچنان بسته‌است ...

راه آهن تهران ـ تبریز باز شد سیلاب قریه‌ای را درآغاجاری فرا گرفت

از بعد از ظهر روز گذشته‌هوای کرمان وسایر نقاط اطراف ابری شدوبدنبال آن ریزش برف‌سنگین دراین منطقه آغاز گردید .ریزش برف هم اکنون ساعت ده صبح‌به ت‌ادامه‌داردوسرمای‌فوق‌العاده‌ای کرمان رادر برگرفته است .

بناباظهار سخنگوی‌اداره‌راه‌استان کلیه راههای کرمان به استثنای «گدار کفنو» درراه بردسیر- بافت که بعلت ریزش برف وگل لای زیاد بسته شده است باز می باشد وماموربن اداره راه سرگرم باز کردن‌راه مذکورمی‌باشند .

*** هجوم حیوانات وحشی**

برف سنگینی که طی چند روز اخیردر گیلان بارید اکثرراههای فرعی این منطقه را مسدود ساخت وارتباط ، کلیه روستاهارابایکدیگر قطع نمود .

هم‌اکنون راه آستارا ـ اردبیل گردنه«حیران»مسدودشده‌واتومبیل هائیکه روز گذشته عازم اردبیل بودند بعلت انسداد راه دوباره به آستارا بازگشتند . در اکثردهات گیلان حیوانات وحشی به نقاط مسکونی هجوم آورده ومردم از وحشت در منازل خودپنهان‌شده‌اند! ضمنا پرندگان جنگلی نیز به خانه های «رشت» پناهنده شده‌اند. عصر روز گذشته بعلت هجوم چندین دسته سار آسمان رشت سیاه‌شد!

*** ۱۷ درجه زیر صفر**

براثر ریزش برف توام‌با کولاك کلیه‌راههای اصلی و فرعی‌اردبیل باطراف مسدود گردیده‌و هیچگونه راه ارتباطی با خارج ندارد وتلاش ماموربن هم تاکنون برای‌باز کردن مسکونی ویرا به آتش کشید.

همچنین بعلت لیز بودن راه بابلسر ، یکی از اتومبیلهای کرایه خط بابل ـ بابلسر ازجاده منحرف شدودراین حادثه چندنفر از جمله بازرگانی بنام آقای قلی پورزخمی گردیدند .

بیماری‌آنفلوآنزا نیز دربابلسر شیوع یافته است.

*** سیل و خرابی آن**

چند دهکده در اطراف« سویره» آغاجاری‌بعلت‌جریان‌سیلاب آسیب دیدوتعدادی از خانه های‌روستائی قراء ده شیری جم خلف عیسی ـ کوت منها ـ سبزی ـ جم‌کره ویران گردید ، سیلاب‌بحدی شدید بود که این‌دهاترا در محاصره‌خود قرارداد .باکمك ماموربن‌ژاندارمری وشهربانی ، بخشداری آغاجاری و سپاهیان بهداشت «سویره »سیل زدگان وسیله هلیکوپتر نجات یافتندوبطور موقت در پایگاه سپاه بهداشت «سویره » مستقرشدند.

سیل باراضی زراعتی این‌منطقه نیز آسیب رسانید.

● در شیراز

از صبح پریروز ریزش باران در شیراز واطراف آن شروع شدوتا عصر دیروزادامه‌داشت .

*** مرگ پرندگان**

از سه‌روز قبل تاکنون دربابل وحومه برف میباریدو ارتفاع برف در بخش بندپی به بیش از نیم‌متر رسید ارتباط کلیه قراء بندپی‌با این بخش قطع گردیده وهیچگونه عبور ومروری صورت نمیگیرد . پرندگان جنگلی براثر سرمای شدید هوا و نبودن آذوقه‌دسته‌دسته میمیرند.

*** قربانی سرما**

ریزش‌برف که از سه‌روز قبل درساری‌وحومه شروع شده‌بود هم چنان بطور پراکنده ادامه دارد. براثر سرمای شدید هوا بیماری آنفلوآنزا در بین مردم شیوع‌یافته است. در قریه «گلما »واقع در ۵ کیلومتری ساری مردی بنام قنبر جعفری‌در صحرای قریه بر اثر سرمای شدید فوت‌نمود.

*** راه آهن تهران ـ تبریز باز شد**

راه‌آهن تهران ـتبریز که روز گذشته براثر برف و کولاك‌شدید در بین ایستگاههای آتش بغ ـ سراجووخراجو مسدود شده‌بودآخر وقت‌دیروزباکوشش ماموران‌راه‌آهن باز شد و قطارهای متوقف شده در بین ایستگاههای میانه‌و مراغه‌بسوی مقاصد خود حرکت کردند.

گردنه حیران همچنان بعلت کولاك شدید مسدود میباشدوتلاش ماموران برای باز کردن آن بجائی نرسیده است هوای تبریز و سایرشهرهای استان همچنان‌ابریست وریزش‌برف وکولاك در راهها ادامه دارد .

نیمه شب گذشته بیش ازیکصد نفر از مسافران خارجی قطارتهران تبریز ـپس از ورود باین شهر در مدخل‌قطاراستراحت‌نمودند وازطرف مقامات راه‌آهن ازآنان پذیرائی‌شد.

*** کمبود نفت وقندوشکر**

بعلت کولاك شدیدبرف که از چند روز قبل در مشهد وراههای اطراف آغاز گردیده راه مشهد «سرولایت» مسدود شده و صدها مسافر درگاراژهاوبین‌راه بلاتکلیف وسرگردان مانده‌اند و بیش ازسی دستگاه کامیون در اینراه متوقف گردیده‌انداهالی‌سرولایت وهمچنین کلات وسرخس با کمبود نفت‌وقندو شکر و سایر مایحتاج زندگی‌مواجه شده‌اند .

آنچه ازیك اتوبوس بجا مانده ؟

در یك حادثه شدید رانندگی که در میدان فرودگاه مراغه بین یك اتوبوس پر از مسافر و یك تانکر نفتکش بوقوع پیوست عده زیادی از مسافرین اتوبوس وراننده آن مجروح گردیدند وبه‌بیمارستان انتقل یافتند .

خبرنگار ما در مراغه گزارش داد : شدت تصادف بحدی بود که قسمت جلو اتوبوس بکلی متلاشی گردید و خسارات زیادی به آن‌وارد آمد .

عکس بالا هر دو وسیله نقلیه را پس‌از تصادف نشان میدهد .

نگاهی به شهرستانها

اتوبوسی از جاده منحرف شد و ۳۵ نفر مسافر زخمی گردیدند

اتوبوس مسافری شماره ۹۱۳۹ شیراز با ۳۵ مسافراز برازجان عازم شیراز شد . دریازده کیلومتری برازجان اتوبوس بعلت‌سرعت زیاد به دیواره یکی‌از پلهای جاده برخورد کرد وضمن آنکه دیوار راشکافت ، به‌عمق پنج‌متری که مملو از آب بودسقوط‌کرد.

گزارش خبرنگار مادر شیراز حاکیست : ماموربن گروهان ژاندارمری برازجان وقتی به محل حادثه رسیدند شروع به‌خارج‌ساختن مسافران از داخل‌اتوبوس نمودندو هر ۳۵نفرراکه‌مجروح شده‌بودند به بیمارستان برازجان انتقال دادند.

علت‌حادثه بی‌احتیاطی «حسین شریفیان »راننده اتوبوس ذکر گردیده‌است.

کارگری کشته شد

روز گذشته شخصی‌بنام مرتضی بیابان‌گرد هنگامی که درساختمانی نزدیك «قلعه‌شور» واقع در۶ کیلو- متری کرج مشغول کار بود براثر برخورد چوبی بپایش بسختی مجروح گردید .

بنابگزارش خبرنگار مادرکرج مرتضی که دچار خونریزی شدید شده‌بود قبل‌از رسیدن به‌بیمارستان درگذشت .

زنی که نماینده کارگران شد

بطوریکه درشماره گذشته باطلاع خوانندگان عزیز رسید : زن جوانی بنام فروغ ترك‌زاد برای اولین بار در ایران به نمایندگی کارگران‌یك کارخانه‌بافندگی‌دراصفهان‌برگزیده شد .

خانم فروغ ترك زاد (عکس فوق) از چند سال قبل در کارخانه تاج اصفهان سرگرم کاربود و روز گذشته بعنوان نماینده کارگران این کارخانه انتخاب‌گردید . وی ۲۴ سال دارد ودارای همسر وفرزند میباشد .

جسد یکی از صیادان پیدا شد

قبلااطلاع‌داده شدسه‌نفر از صیادان شهسوار که بمنظورصیدماهی باقایق کوچکی بدریارفته بودند بعلت‌طوفانی شدن دریا قایق‌حامل آنها واژگون گردید و هر سه صیاد ناپدید شدند.

گزارش خبرنگار مادر شهسوار حاکیست: صیادان محلی‌وماموربن طی‌چندروز گذشته فعالیت زیادی‌برای یافتن اجساد صیادهای غرق‌شده آغاز کردند وعاقبت روز گذشته جسدیکی از آنان‌رابنام‌رضامحمودی درساحل دریای «کترا»ده کیلومتری شهسوار یافتند . از دوجسد دیگر اطلاعی در دست‌نیست.

چاپ سوم
گلها و گیاهان شفابخش

بامطالب تازه والحاقی نوشته مهدی نراقی . مترجم کتاب معروف‌گذرنامه برای یك زندگانی نوین در۲۷۰صفحه کاغذ وچاپ ممتاز بوسیله موسسه چاپ‌وانتشارات‌امیرکبیر منتشر شد . ۱ـ۵ آ ـ ۳۵۸۸۷

تبریکات

جناب آقای حاج سید محسن سجادی «بابل»
موفقیت آندوست گرامی را در شورای داوری بابل صمیمانه تبریك میکوئیم .
آ ـ ۷۱۷۴۰ دکتر فریدون دلاوری ـ حبیب یعقوب نیا

مدیریت محترم شرکت ایران پیما
تبریکات صمیمانه ما را بمناسبت افتتاح مجدد شعبه ایران‌پیما در خیابان سوم اسفند بپذیرید .
آ ـ ۳۶۳۶۵ کارکنان سوئیت سرویس ایران پیما

جناب‌آقای خسروانی وزیر محبوب کشور
انتصاب شایسته آقای عبدالوند را بمدیریت کل کارگزینی تبریك عرض میکنم . آ ـ ۳۶۳۸۷ محمد تقی میمند

تیمسار سرتیپ دکتر پناهنده
ترفیع آن تیمسار محترم را تبریك عرض مینمایم .
آ ـ ۳۶۳۸۹ سرهنك ۲ دکتر احمد هاتف

جناب آقای عبدالحکیم آهنگری
انتخاب جنابعالی را بنمایندگی اداره آموزش و پرورش پهلویدژ تبریك گفته موفقیت شما را در راه خدمت به‌شاهنشاه آریامهر و مردم پهلویدژ و حومه خواستاریم .
آ ـ ۷۱۵۶۲ پهلویدژ ـ کریم توماج وآنه‌محمد قدیرزاده

جناب آقای عبدالحکیم آهنگری
انتخاب جنابعالی را بنمایندگی اداره آموزش و پرورش پهلویدژ تبریك عرض نموده و توفیق شما را در راه خدمت به شاهنشاه آریامهر و میهن عزیز آرزومندم .
۷۱۵۶۴ پهلویدژ ـ یوسف طالبی

انتصاب آقای علیرضا بصیری جوان فعال وجدی
رابسمت دارائی زرند بایشان تبریك گفته توفیق بیشتر وی را آرزومندم آ ـ ۷۱۵۶۶ کرمان ـ محمد صنعتی

جناب‌آقای محمد رضا سعادت‌فرد
انتصاب شایسته جنابعالی را بریاست شورای عالی اصناف تبریك عرض نموده موفقیت آنجناب را در ظل توجهات ایزد متعال خواستاریم . آ ـ ۳۶۳۳۷ مهندس ایرانزادی ـ فرخ‌ارومچی

از هفته آینده
مجله اطلاعات
دختران و پسران
مجله مورد علاقه و خواندنی
برای تمام دختران وپسران
بجای روز های سه‌شنبه
روزهای یکشنبه
هر هفته‌منتشر میشود

مجله فقیه منتشر شد

اطلاعیه دبیرستان مروی

باطلاع کلیه فارغ‌التحصیلان ششم ریاضی و طبیعی سال ۴۷ میرساند که جهت دریافت کارت ، ورود بجشن توزیع گواهی نامه ها تا ۲۷ بهمن ماه بدبیرستان مراجعه فرمایند .
۱ـ۳ رئیس دبیرستان مروی ـ شکوئی آ ـ ۳۶۰۶۷

آگهی مزایده پوست

شرکت تعاونی تهیه و توزیع گوشت گوسفندی تهران وحومه پوست گوسفندی و بزی حاصله از کشتار روزانه شرکت رابمدت ششماه از تاریخ اول فروردینماه ۱۳۴۸ تاآخر شهریور ماه‌همان سال طبق برك شرایط معامله که در دفتر شرکت موجوددراختیار شرکت کنندگان گذارده میشود از طریق مزایده بفروش می رساند .

۱ـ داوطلبان میتوانند برای تمامی پوست ها یکجا یا برای قسمتی از آن به نسبت یك چهارم یا دوچهارم یاسه چهارم‌بطور جداگانه پیشنهاد دهند .

۲ـمیزان سپرده ـ شرکت کنندگان در صورت پیشنهاد خرید کلیه پوستها اعم از گوسفندی و بزی مکلفند مبلغ دومیلیون‌ـ (ـ۲٫۰۰۰٫۰۰۰) ریال وجه نقدو در صورت پیشنهاد خرید یك چهارم آن مبلغ پانصد هزار ریال و در صورت پیشنهاد خرید دو چهارم آن مبلغ یك میلیون ریال و در صورت پیشنهاد خرید سه چهارم آن مبلغ یك میلیون وپانصد هزار ریال وجه نقد بعنوان سپرده به حساب چهارصد این شرکت به‌بانك اعتبارات تعاونی‌توزیع‌شعبه کشتارگاه‌تودیع‌و رسید آنرا با یك نسخه از برك شرایط معامله که باید از دفتر شرکت دریافت و امضاء کرده بضمیمه پیشنهاد خرید با تصریح بهاء تاراس ساعت شش بعد از ظهروز چهار شنبه هفتم اسفند ماه ۱۳۴۷ در پاکت سر بسته و لاك و مهر شده با ذکر جمله مربوط به پیشنهاد شرکت در مزایده پوست به دفتر این شرکت واقع در خیابان امیریه نزدیك چهار راه گمرك در مقابل اخذ رسید تسلیم نمایند.

۳ـ چك و سفته یا ضمانت نامه بانکی بجای وجه نقد مطلقا قبول نخواهد شد .

۴ـ کلیه پیشنهادات رسیده در ساعت شش بعد از ظهر همان روز در جلسه هیات مدیره شرکت باز وقرائت خواهد شدو حضور پیشنهاد دهندگان یا نماینده تام‌الاختیار آنها که کتبا معرفی شده باشد در جلسه مزایده آزاد خواهد بود .

۵ـ به پیشنهاداتی که بدون رسید سپرده یا بر خلاف شرایط یا مشروط یا مبهم یا ناقص یا فاقد برك شرایط امضاءشده باشد و یابعد از موعد مقرر در آگهی برسد مطلقا ترتیب اثر داده نخواهد شد .

۶ـ چنانچه برنده مزایده به نحوی از انحاء از پیشنهاد خود عدول کند یا ازتاریخ ابلاغ کتبی از طرف این شرکت حداکثر تا هفت روز تضمین حسن انجام معامله را طبق مندرجات برك شرایط معامله پرداخت و رسید آنرا به حسابداری این شرکت تسلیم ننمایدیادرصورت پرداخت پس از خاتمه مهلت مزبور بلافاصله حاضر بانجام معامله و انعقاد وامضاء قرارداد نشود سپرده او بشرح مصرحه در ماده دوم این آگهی بنفع شرکت ضبط خواهد شد .

۷ـ شرکت در رد و یا قبول هریك یا تمام پیشنهاد های رسیده مجاز و مختار است .

شرکت تعاونی تهیه و توزیع گوشت گوسفندی تهران‌وحومه
آ ـ ۷۱۷۱۰ رئیس هیات مدیره شرکت ـ سید احمد حسینی

شرکت سهامی کتابهای جیبی در راه نشر کتابهای خوب به قطع بزرگ
مرکز پخش : خیابان شاهرضا نبش کوچه البرز شماره ۱۷۴

داستان یك سیاه پوست

سیاه!
فحشه. برای همینه که ما
از این فحش پاك کنیم

سیاه!
توامریکا برای بعضی‌ها این کلمه یك
قیام کرده‌ایم تا امریکارو

از ساختمان «سیل برگردان» در شهر ری خبری نیست!

بارندگی در تهران، مردم شهر ری را نگران میکند و هنوز مشکل آب در ظهیرآباد حل نشده ....

مذاکرات هیئت های مشورتی روزنامه اطلاعات در شهرستانها

بیدفاع بودن شهر ری در برابر خطر سیل، ضرورت توسعه وتکمیل خیابانهای بیست و چهار متری وچهارده متری شهر ری و توجه بوضع آب آشامیدنی ساکنین محله ظهیرآباد شهر ری از جمله مسائل موردبحث سی‌وسومین جلسه هیئت مشورتی روزنامه اطلاعات در شهر ری بود ... تفصیل این مذاکرات براساس گزارش خبرنگار مادرشهر ری بدینقرار است :

*** بی‌توجهی تاکی ؟**

موید

مهمترین بحث اعضای هیئت مشورتی در این جلسه پیرامون بیدفاع بودن شهر ری در برابر خطر سیل بود که رئیس هیئت مشورتی (آقای موید) آنرا مطرح ساخت وی گفت: تاکنون بارها در باره مشکل فوق بحث و تبادل نظر کرده‌ایم و تقاضای اهالی از طریق صفحات روزنامه مکرراز نظر دستگاههای مسئول گذشته اما آنان تابحال باینموضوع توجه کامل نداشته‌اند .

ناطق افزود: هروقت در تهران بارندگی شود، خانه‌های مردم شهر ری در معرض خطر جدی سیل قرار میگیرد و سیلاب خیابانهای تهران بطرف این شهر سرازیر میگردد! باید توجه داشت که مسیل شهر ری (نهر فیروز آباد) برای عبور کلیه فاضلاب‌های تهران گنجایش ندارد وبدیهی است باریزش باران در تهران، آب نهر بالا آمده و هکتارها زمین زیر کشت را فرا میگیرد وبخانه‌های مجاور خسارت میزند .

آخر تاکی شهر ری باید در برابر خطر سیل بیدفاع باشد و شروع بارندگی موجب وحشت و اضطراب مردم گردد؟ چرا درباره ساختمان سیل برگردان «وعده» داده میشود وا زانجام وعده‌ها خبری نیست؟ چراسیلاب خیابانهای تهران خانه‌های هزاران نفر ازمردم محلات ولی‌آباد و جوانمرد قصاب شهر ری را محاصره کند و پایتخت کشور فاقد مسیلهای لازم جهت انتقال سیلاب خیابانها بخارج شهر باشد؟

● گرمخانه

رضائی

آقای حاج رضائی ناطق بعدی جلسه بود که تاسیس گرمخانه در شهر ری را یادآور شدو چنین گفت : برف و سرمای زمستان امسال ، برای خیلی از مستمندان وافراد کم بضاعت واقعا طاقت فرسااست و اگر برای نگهداری مستمندان در شهر ری اقدام بتاسیس گرمخانه‌ای شود ، قدم بسیار موثر ومثبتی خواهد بود .

*** تعریض خیابان**

بعد ، آقای دهقان نژاد در موردخیابان بیست و چهارمتری شهر ری که‌انتهای آن باید بخیابان تهران - ورامین متصل شود صحبت کرد و افزود :

دهقان‌نژاد

تابحال مبلغ قابل توجهی خرج جدول‌بندی و اسفالت این خیابان شده اما از توسعه آن‌خبری نیست ودر نتیجه بطور باید وشایدازآن استفاده نمیشود وهمین امر موجب کندی ترافیك نیز شده است . همچنین توسعه خیابان چهارده‌متری که طرح آن بتصویب وزارت کشور رسیده و اهالی تقاضا دارند که شهرداری در انجام پروژه تسریع نماید .

● مشکل آب آشامیدنی

کشاورزجود

در پایان جلسه آقای کشاورز جود از مشکلات ساکنین محله ظهیر آباد شهر ری در مورد تهیه آب آشامیدنی سالم سخن گفت و اضافه نمود که بعلت لوله کشی نشدن این محله، اهالی از آبهای آلوده که در نهرهای عمومی جریان دارد استفاده میکنند و نتیجتا سلامتی آنها در معرض خطر است . ما توجه مسئولان مربوطه را بتقاضای چهارده هزار نفر ساکنین ظهیرآباد دائر بر لوله‌کشی آب آشامیدنی این منطقه جلب میکنیم .

رئیس ثبت اصفهان
اختیارات بیشتری گرفت

اصفهان

بمنظور جلوگیری ازتمرکز امور ثبتی درمرکز وتسریع در اجرای طرح انقلاب اداری دراستان اصفهان قسمتی از اختیارات ثبت مرکز از طرف آقای عطارد معاون وزارت ادگستری وسرپرست ثبت کل به رئیس ثبت منطقه‌ی اصفهان تفویض گردید .

گزارش خبرنگار ما در اصفهان حاکیست : این امر نه‌تنها در جریان کار های ثبتی موثر می‌باشند بلکه سبب میشود رسیدگی به کارهای مراجعین در محل ودراسرع وقت صورت گیرد .

گازذغال
باعث مرگ دو برادر شد

دوبرادر بنامهای رضا واصغر محمدپور ساکن قریه «ایزده» از توابع رستم‌رود دو شب پیش ، هر دوبرحسب معمول پس‌از صرف شام خوابیدند ، غافل از آنکه گاز زغال منقل آنها هرساعت بیشتر اطاق را دربر میگیرد، «اصغر» برادر کوچك‌تر بتدریج براثر گاز زغال خفه‌شد ولی «رضا» جزئی رمق برایش‌باقی مانده‌بود ، وی هرچه تقلا کرد که بتواند ازاطاق بیرون‌رودوهمسایگان رابکمك طلبد نتوانست ، تصادفا درموقع جابجاشدن لحافش برروی آتش افتاد و مشتعل گردید.شعله های آتش هم جسد برادر کوچکتر را سوزاند وهم آخرین رمق برادر بزرگتر را گرفت .

خبرنگار ما در رستمرود گزارش داد: مامورین انتظامی و مقامات قانونی پس‌از اطلاع ازحادثه بمحل آمدند ، وجواز دفن دوبرادر راصادر کردند .

پرتقالهای فاسد ...
به رودخانه ریخته شد

خبرنگار ما در تبریز گزارش داد: یکصدوسی جعبه لیمو و پرتقال یخ‌زده و فاسد وسیله مامورین‌اداره بهداشت‌محیط‌بهداریکل آذربایجان شرقی وشهرداری تبریز از دکاکین میدان بارفروشان این شهر جمع‌آوری‌و برودخانه «میدانچای» ریخته شد .

نصب چراغ
در اطراف زاینده رود

بزودی کارنصب چراغهای پرنور دراطراف‌رودخانه«زاینده‌رود»اصفهان وخیابانهای پهلوی ، کمال واسماعیل این شهر آغاز میگردد .

بنابگزارش خبرنگار ما دراصفهان: این تصمیم در جلسه‌ایکه باحضور آقایان افراسیابی معاون استانداری وفرماندار اصفهان ، شهردار ومدیر کل برق منطقه‌ای اصفهان در سالن استانداری تشکیل‌شداتخاذ گردید. همچنین دراین جلسه مقرر شد در مسیر فرودگاه اصفهان تا مرکز شهر نیز چراغهای پرنور نصب گردد .

نوزاد عجیب‌الخلقه در کنار خیابان

یکی‌از رفتگران شهرداری بابل هنگامیکه در خیابان پهلوی این شهرستان مشغول نظافت‌بود متوجه‌جسد نوزادی در کنار خیابان شد .

خبرنگار مادر بابل گزارش داد: این نوزاد که دارای دوسر ، دودهان، دوبینی و دوگوش بود به بیمارستان شاهپور بابل انتقال یافت و پزشك قانونی پس‌از معاینه و کالبدشکافی از جسد نوزاد علت مرك اورا خفگی اعلام داشت .

والدین نوزاد تاکنون شناخته نشده‌اند و مامورین برای پیدا کردن پدرو مادر طفل فعالیت می‌نمایند .

اخبار شهرستانها

نمایندگان اطلاعات در خدمت مردم

مردم شمیران و مشکل گودالها ..

هربار که‌از طرف مامورین سازمان آب خیابانی برای لوله‌کشی کنده شده آن‌قسمت از خیابان بصورت گودال عمیقی بجامانده است! اکنون این‌وضع دراکثر خیابانهای شمیران بچشم میخورد . براثر مختصر بارندگی این گودال هاپراز آب میشود و وضع «ترافیك» را بهم میریزد. معلوم نیست ترمیم اسفالت خیابانهائی که باینصورت کنده میشود بعهده شهرداری است‌یا سازمان آب ؟!عده‌ای ازاهالی شمیران بامراجعه بدفتر نمایندگی روزنامه اطلاعات ضمن اظهار مطالب بالا افزودند. از مسئولین امر تقاضا داریم هرچه زودتر برای رفع‌این مشکل اقدام‌نمایند .

اولین کشتی ساخت ایران
در بندرشرفخانه آذربایجان به‌آب انداخته شد

یك‌فروند کشتی مسافری و باری بظرفیت پانصد تن و بقدرت کشش ۷۵ اسب بخار وسیله مهندسین و کارگران کشتیرانی ناحیه راه‌آهن آذربایجان شرقی ساخته و دربندر شرفخانه به‌آب انداخته شد .

این کشتی که «ایران» نامگذاری شده بیست‌و پنج تن وزن دارد و ارتفاع آن سه متر و عرض وطول آن سه متر وبیست ویك ونیم متر میباشد. که‌باسرعت ۱۷٫۵ کیلو متر در ساعت حرکت میکند کشتی علاوه براینکه میتواند پانصد تن‌بار حمل نماید، قادراست تعداد زیادی مسافر نیز بین‌کلیه بنادر دریاچه رضائیه حمل کند .

بنابگزارش خبرنگار ما در تبریز: کشتی مورد بحث ظرف‌مدت یکسال باکوشش شبانه‌روزی مهندسین و کارگران ایرانی بااستفاده از یك الگوی ساده دریکی از حوضچه‌های بندرشرفخانه ساخته شده و تنها موتور آن از آلمان خریداری شده است .

کلاس فضای سبز در یزد افتتاح شد

اولین کلاس فضای سبزو گلکاری یزد طی مراسمی وسیله آقای فزونی فرماندار مستقل یزد گشایش یافت .

درمراسم گشایش این کلاس آقایان پناهی سرپرست دفتر مهندسی فرمانداری مستقل یزد، خان ملك‌میریزدی و چند تن از کارشناسان و مهندسین فضای سبزحضورداشتندو بترتیب سخنانی پیرامون لزوم ایجاد فضای سبز درشهر ها ایراد کردند .

خبرنگارما دریزد گزارش داد:این کلاس بمدت بیست ودوروز ادامه دارد و کلیه علاقمندان میتوانند با تقاضای قبلی در جلسات این کلاس شرکت نمایند .

معاون دانشگاه «برونل» لندن
در دانشکده نفت سخنرانی کرد

بمناسبت ورود پرفسور «تاپنیك» معاون دانشگاه برونل لندن به خرمشهر روزگذشته مراسمی در دانشکده نفت باحضور آقای دکتر حق‌جو رئیس دانشکده نفت، آقایان «بردن» و «گان» کنسول و کنسولیار انگلستان در خوزستان و کلیه استادان و دانشجویان برگزارشد .

خبرنگار ما در خرمشهر گزارش داد: دراین مراسم ابتدا آقای حق‌جو پرفسور «تاپنیك» را به حضار معرفی کرد و آنگاه پرفسور تاپنیك سخنرانی جالبی تحت عنوان آموزش و پرورش فنی در انگلستان ایراد نمود . ضمنا ازطرف آقای دکتر حق‌جو ضیافت شامی بافتخار پرفسور تاپنیك داده شدکه در آن کنسول انگلیس و سایر مقامات شرکت نفت واستادان دانشکده نفت شرکت داشتند .

سخنرانی درباره شعر امروز

خبرنگار ما در شیراز گزارش داد: آقای دکتر عبدالوهاب نورانی وصال استاد دانشکده ادبیات وعلوم که‌از صاحبنظران شعر امروز است پیرامون شعر معاصر سخنرانی مبسوطی در دانشگاه پهلوی شیراز ایراد نمود. آقای دکتر وصال در پایان چندشعر سرودهٔ خود را نیز خواند . ریاست جلسه سخنرانی را آقای مسعود فرزاد استاددانشگاه پهلوی بعهده داشت .

بازرسان شاهنشاهی در مسجدسلیمان

رسیدگی بشکایات هالی مسجدسلیمان ازطرف هیات بازرسی شاهنشاهی اعزامی باستان خوزستان ادامه دارد خبرورود بازرسان شاهنشاهی به‌مسجد سلیمان قبلاباطلاع خوانندگان‌عزیز رسید. عکس‌بالا بازرسان شاهنشاهی را هنگام ورود به مسجدسلیمان در حالیکه عده‌ای از روسای ادارات این شهر به‌استقبال آنان آمده‌اند نشان میدهد .

در دانشگاه اصفهان
وزیر علوم سخنرانی کرد

صبح دیروزآقای مجیدرهنماوزیر علوم و آموزش عالی باتفاق آقای دکتر کاظمی مدیر کل اموردانش‌جوئی بمنظور بازدید از تاسیسات دانشگاه اصفهان با هواپیما وارد اصفهان شدند . وزیر علوم مقارن ظهر دیروز در دانشگاه اصفهان‌حضوریافت‌وبرای‌دانشگاهیان سخنرانی کرد :آقای رهنما ناهاررا درسلف‌سرویس دانشگاه‌صرف نمود

خبرنگارما در اصفهان گزارش داد: بامداد دیروز نیز آقای دکتر رضائی معاون‌نخست‌وزیروسرپرست سازمان جلب‌سیاحان باهواپیما وارد اصفهان شد . آقای دکتر رضائی ابتدا با استاندار اصفهان‌ملاقات کرد سپس برای‌افتتاح‌مهمانسرای‌شهرضا به‌آن شهر عزیمت نمود .

پیرزن گمشده جسدش پیدا شد

قبلا باطلاع خوانندگان عزیز رسید، پیرزن ۷۰ساله‌ای بنام «رابعه مردوخی» اهل سنندج ناپدید شد. امروز کسب اطلاع گردید . جسد رابعه وسیله‌برادرش‌ابراهیم درودگر درکنار رودخانه «گریزه» شش کیلو متری سنندج کشف شد . پزشك قانونی پس‌از معاینه جسد اظهار داشت آثار هیچگونه ضربه‌ای در بدن متوفی دیده نمیشود ولی گردن وشکم وی کبود شده بود.

خبرنگار ما در سنندج گزارش داد:بناباظهار دختر رابعه وی‌هنگام خروج از منزل مقداری پول بهمراه داشته است . تحقیقات درباره علت مرك این پیرزن از طرف مقامات قضائی ادامه دارد .

بودجه سال ۴۸ شهرداری تبریز
در جلسه انجمن شهر تبریز مطرح شد

درجلسه اخیر انجمن شهر تبریز که‌در سالن شهرداری این شهر تشکیل گردید بودجه سال ۴۸ شهرداری مطرح گردید .

خبرنگار ما در تبریز گزارش داد : دراین جلسه پس از شورو تبادل‌نظر قرارشد نکات مهم‌بودجه درنسخه‌های پلی کپی شده دراختیار هریك از اعضای انجمن شهر تبریز گذاشته شودتا پس از مطالعه و بررسی در جلسه آینده انجمن شهر موردبحث‌قرار گیرد و تصمیمات لازم اتخاذ شود .

در طول اجرای برنامه چهارم عمرانی ، در آذربایجان غربی
۱۲۲۹ طرح آبادانی اجراء میشود

در طول اجرای برنامه چهارم آبادانی کشور یکهزار ودویست و بیست ونه طرح‌عمرانی‌درآذربایجان غربی بمرحله اجرا گذاشته‌میشود.

این طرحها شامل‌خانه‌سازی،توسعه شبکه تلفنی، ایجاد راههای اصلی وفرعی وچندین طرح بهداشتی در سطح استان میباشد .

مطلب بالا را آقای کیانپور استاندار آذربایجان‌غربی بخبرنگار ما در رضائیه اظهار داشت . وی افزود : همچنین در برنامه چهارم عمرانی پنجاه هزار هکتاراز زمین‌های سواحل دریاچه رضائیه زیر کشت میرود. اجرای این طرحها موجب خواهد شد گامهای موثری در راه آبادانی و عمرانی سطح استان برداشته شود .

استاندار آذربایجان غربی از اهالی این استان خواست‌دراجرای طرحهای مذکور با دستگاههای دولتی همکاریهای لازم‌رابنمایند .

۷۰ هزار کودك
علیه «سرخك» واکسینه شدند

بمنظور جلوگیری از شیوع بیماری «سرخك» دربین اطفال روستا های بیرجند و تلقیح آنان علیه این بیماری دواکیپ بهداشتی ازطرف بهداریکل خراسان ، به‌آن منطقه اعزام گردید .

بنابگزارش خبرنگارما در مشهد : تاکنون‌بیش از هفتاد هزار کودك در روستاهای خراسان علیه بیماری «سرخك» واکسینه شده‌اند .

برج «شیلی»...
یادگاری از هنر معماری قدیم

دراین برج‌عظیم که‌ازشاهکار های معماری ایران قدیم است در بالای تپه‌ای در دماوند قرار دارد. این‌برج «عکس‌بالا» در زمان حکومت «شیخ‌شیلی» که ازوالیان قدیم این شهر بود بناگردید و بنام وی معروف شد . «شیخ‌شیلی» آرزوداشت . هنگام مرك ، جنازه‌اش رادرزیر این‌برج بخاك بسپارند اما «شیخ» دراواخر عمر سفری به‌بغداد کرد ودر آنجا دیده از جهان فرو بست ودر همانجا نیز بخاك سپرده شد .

بسیار بجا است از طرف اداره باستانشناسی و فرهنك و هنر دماوند جهت ترمیم و نگهداری این بنای عظیم اقدام شود .

شهرداری مشهد : برای اسفالت کوچه هاو خیابان ها
یکصدمیلیون تومان پول میخواهیم

شهرداری مشهد برای اسفالت کوچه‌ها و خیابانهای شهر که در اراضی آستانقدس و اوقاف ایجاد گردیده صد میلیون تومان پول لازم دارد واین مبلغ غیراز پولی است که شهرداری باید جهت اسفالت خیابانهائیکه جدولبندی آن دردست اقدام است بپردازد .

این مطلب را شهردار مشهد در جلسه انجمن شهر که بعد از ظهر دیروز در محل شهرداری تشکیل شده بود اظهار داشت و اضافه کرد بعداز پیاده شدن‌نقشه جامع شهر وابلاغ آن‌به شهرداری بلواری بعرض ۶۰ متر بدور شهر مشهد احداث میشود . خیابان جدیدالاحداث خسروی‌نو به‌بیدگاه نیز که از ۲۴ سال قبل تخریب خانه‌های مسیر آن لاینحل مانده‌و ساکنین آن بلاتکلیف بودندمجددا تعریض میشود در خاتمه این‌جلسه شهردار و اعضاء انجمن شهر از آقای دکتر اقبال رئیس هیات مدیره و مدیر عامل شرکت ملی نفت ایران بسبب اهداء یك‌میلیون تومان کمك بساختمان رستوران مدرن و مجهز پارك آریامهرتجلیل وقدردانی کردند

ضمنا درهمین جلسه اعضاءانجمن شهر نرخ تاکسی را برای مقصد فرودگاه وایستگاه راه‌آهن مشهد وبالعکس افزایش دادند.

باکمك دولت دراصفهان
مرکز درمانی «کوبالت» ایجادمیگردد
یك استادیوم ورزشی مجهز بوجود خواهد آمد

برای ایجاد مرکز درمانی «کوبالت» جهت‌مبارزه‌باسرطان از طرف نخست وزیری وعده مساعد داده شد و برای ساختمان یك استادیوم بزرك ورزشی که مورداستفاده‌دانشگاهیان، دانش‌آموزان، افراد واحدهای‌نظامی واهالی اصفهان باشد اعتبار لازم تامین گردید .

این مطلب راآقای‌طه استاندار اصفهان دربازگشت از سفر اخیر تهران طی مصاحبه مطبوعاتی اظهار داشت .

وی افزود: آقای نخست‌وزیر اظهار داشتند :

«چنانچه انجمن ملی مبارزه با سرطان اصفهان کمك های لازم‌را در مورد تاسیس یك مرکز درمانی جهت معالجه بیماران سرطانی‌بنماید نخست‌وزیری اعتبارمخصوصی جهت ایجاد یك مرکز درمانی مدرن‌منظور خواهد کرد».

همچنین آقای طه گفت : درمورد تهیه نقشه جامع شهر اصفهان با مقامات مسئول مذاکراتی صورت گرفت وبرای تسریع در امر تهیه نقشه دستوراتی به‌شرکت مهندسین مشاور «ارگانیك» داده شد تاهرچه زودتر این نقشه آماده شود تابکمك آن بتوان برنامه های عمرانی رادر شهر اصفهان پیاده کرد .

ضمنا آقای طه درمورد سایراقدامات عمرانی ،بهداشتی و کشاورزی که در اصفهان انجام خواهد شد مطالبی در اختیارخبرنگاران‌جراید گذاشت.

صلاحیت اصناف
در رضائیه بررسی میشود

بمنظور مذاکره پیرامون امور صنفی‌وجلوگیری‌از کسب کسانی که صلاحیت آنها تایید نشده است جلسه‌ای با حضور آقای مهندس صیادزاده رئیس ناحیه یك شهرداری‌رضائیه‌و آقایان صالحی ، خیری، خشتی‌آذر و تبریزی نمایندگان صنف بزاز رضائیه تشکیل گردید .

بنابگزارش خبرنگار ما در رضائیه : دراین جلسه در مورد صدور پروانه و تعیین محل کسب تبادل‌نظر گردید و قرارشد لیستی ازاسامی بزازان رضائیه تهیه ودراختیار انجمن شهر واستانداری قرار گیرد .

ایجاد کارخانه

بزودی یك کارخانه موزائیك‌سازی وتهیه سیمان‌درمراغه‌ایجاد میگردد.

پروانه تاسیس این کارخانه هفته گذشته ازطرف اداره کل اقتصاد آذربایجان شرقی صادرشد .

خبرنگار ما در تبریز گزارش داد: برای تاسیس این واحد صنعتی یك میلیون و چهارصد و هفتادهزار ریال سرمایه گذاری میشود .

خانه های کارگری
شروع بساختمان شد

خبرنگار ما در اصفهان گزارش داد: کارهای ساختمانی ده دستگاه خانه‌های کارگری برای استفاده کارگران اداره کشاورزی اصفهان بانظارت اداره کل آبادانی ومسکن استان در «کبوترآباد» اصفهان‌آغاز گردید .

بازگشت کوهنوردان

خبرنگار مادر کلاردشت گزارش داد:

یك اکیپ کوهنوردی مرکب از ۷نفر کوهنورد به‌سرپرستی آقای بهمن شهوندی که چندی قبل به قله کوه تخت‌سلیمان کلاردشت صعود کرده بودند، دیروز باین شهر بازگشتند . وبلافاصله بسوی تهران عزیمت نمودند .

اتخاذ تصمیم

جلسه انجمن‌شهر کرمان‌باحضور آقایان دکتر شریف نژاد شهردار کرمان و فروغ رئیس انجمن‌شهرو اعضای مربوطه در محل‌شهرداری تشکیل شد .

گزارش خبرنگار مادر کرمان حاکیست : در این جلسه که‌پنج ساعت بطول انجامید پیرامون‌امور مربوط به شهر بحث و تبادل نظر بعمل آمد وتصمیمات لازم اتخاذ گردید .

کلاس ایمنی

کلاس خیاطی و ایمنی سازمان دفاع غیرنظامی برای کارمندان اداره ثبت‌استان اصفهان‌در محل این‌اداره تشکیل گردید .

خبرنگار ما در اصفهان گزارش داد: دراین کلاس یکی از کارشناسان سازمان دفاع غیر نظامی اصفهان مطالبی‌ایرادکردو کارمندان ثبت استان در اینمورد راهنمائی شدند .

برنامه تلویزیون ایران
فرستنده آبادان

پنجشنبه ۲۴ر۱۱ر۴۷

ساعت ۳۰-۴ سلام شاهنشاهی
ساعت ۳۱-۴ اعلام برنامه
ساعت ۳۳-۴ کارتون
ساعت ۰۰-۵ خفاش
ساعت ۳۰-۵ جوانان و تلویزیون
ساعت ۰۰-۶ پیشتازان فضا
ساعت ۰۰-۷ موسیقی‌وزارت فرهنك وهنر
ساعت ۳۰-۷ دکتر کیلدر
ساعت ۰۰-۸ بالاتر از خطر
ساعت ۰۰-۹ اخبارو فیلم های‌خبری
ساعت ۳۰-۹ آهنگهای شاه
ساعت ۴۵-۹ فیلم سینمائی
ساعت ۳۰-۱۱ پایان برنامه

از نوشیروان کیهانی‌زاده

وحشت از هواپیمادزدی

تاریخچه‌ی هواپیما دزدی و راه‌جلوگیری از آن

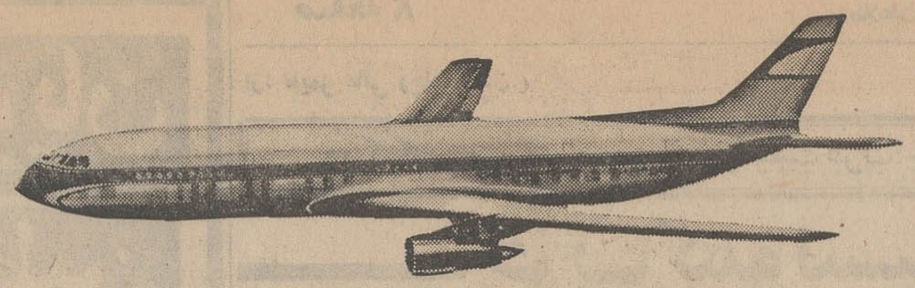

آمریکاو کوبارابهم نزدیک میکند

از ترس سرقت هواپیمازنی ۲۰۰۰ کیلو متر با تاکسی مسافرت کرد

چگونه و چرا هواپیما می‌دزدند ● هر ۲ روز یك هواپیما دزدیده میشود ● کوبا در کارائیب و الجزایر درمدیترانه پناهگاه هواپیما دزدها

خلبان هواپیمای ربوده شده اسرائیل

« یك زن شیك پوش جامائیکائی که میترسید هواپیمای حامل او در آسمان ربوده شود پس از چندروز تردید سر انجام دست چهار فرزند خودرا گرفت ، درشهر هریسبورك پنسیلوانیا یك تاکسی کرایه کرد وباتاکسی از این شهر عازم میامی فلوریدا گردید !

این زن و ٤ فرزندش پس از تحمل رنج یك‌سفر ۲۰۳٤ کیلو متری باتاکسی‌وپرداخت ۸۰۰ دلار به آقای یوجین‌کوهن راننده تاکسی و ٤۰ ساعت بی خوابی ، خود رابه میامی رسانید و از کابوس سرقت هواپیما نجات یافت . خانم شیك پوش جامائیکائی پس از رسیدن از هریسبورك به میامی نفس راحتی کشید و گفت : من نمیترسیدم که پایان سفرم کوبا باشد بیم من از سفر هوائی این بود که در جریان سرقت ، تیری در برود یا نارنجکی منفجر شود و تعادل هواپیما بر هم بخورد و سقوط کند و داغ زن و فرزند بر دل شوهرم که در صنایع نفت ونزوئلا بخاطر تامین معاش ما جان میکند و زحمت میکشد بماند و از بقیه عمر خود لذت نبرد .

اقدام این زن ، ترسی را که این روز ها در دل‌مسافران هواتی شرق امریکا و حوزه آنتیل و کارائیب‌ریشه‌دوانیده بخوبی منعکس میسازد . آنها حق دارند بترسند ، زیرا دیروز باسرقت یك‌جت‌مسافربری «دی - سی ۸»، نوزدهمین هواپیمای سرقت شده ،ظرف ٤۰ روز اخیر در کوبا به زمین نشست . این جت با ۱۱۱ مسافر از « سن ژوان » واقع در پرتوریکو رهسپار میامی بود وهشت خلبان و کمك خلبان و مامور بیسیم و مهماندار داشت .

سر خلبان این هواپیما در نیمه راه « پرتوریکو -میامی»، هنگامی که بر فراز اقیانوس اطلس به سوی فلوریدا در پرواز بود ، پشت سرگردن خود لوله هفت‌تیری‌رااحساس کردو متعاقب آن مردی در حالیکه‌خود را به گوشه‌کابین هواپیما میکشانید به خلبان دستور داد که مسیر هواپیما را ۱۰ درجه به شرق‌منحرف کند و به سمت جنوب برود. خلبان چاره‌ای جز اطاعت نداشت ، زیرا در غیر این صورت نه تنها خودش کشته میشد ،بلکه‌به‌کابین هواپیما نیز براثر شلیك گلوله‌آسیب وارد میامد و هواپیماسرنگون میشد و ۱۱۹ انسان قربانی‌می گردیدند . در چند لحظه‌اول افکار گوناگونی به‌ذهن‌خلبان گذشت . و سر انجام‌تصمیم گرفت دستور مسلح رااطاعت کند . یکی از علل تسلیمش این بود که رفتن به هاوانا به او صدمه‌ای نمیزند فقط چندساعت دیر تر به میامی‌می رسد .تنها مبلغی‌به صاحبان شرکت هواپیمائی زیان وارد می‌آمد ، زیرا فرودگاه‌هاوانا برای هر نشست‌و برخاست هواپیما و پذیرائی از مسافران آن مبلغی بیش‌از یکهزار دلار دریافت میدارد.

سر خلبان ضمن‌تغییر مسیر خود ، به مامور برج مراقبت فرودگاه میامی گفت: الان پشت گردن خود فشار لوله طپانچه‌ای را احساس می کنم واز ترس رهسپار هاوانا هستم .

عده‌ای از مسافران و خدمه یك هواپیمای سرقت شده

مامور برج مراقبت‌فرودگاه میامی که با این قبیل پیام‌ها آشنا است ، در دفتر«هواپیما دزدی سال ۱۹۶۹ » نوزدهمین واقعه رارقم‌زد. فرودگاه‌میامی از روزی که «هواپیما دزدی معمول شده » دفتری برای ثبت مشخصات هواپیما های ربوده شده درست کرده است .

ظرف ٤۱ روز اخیر ۱۰ هواپیمای امریکائی و ۹ هواپیمای پروئی و کلمبیائی‌و سایر ممالك امریکای لاتین سرقت شده است ، به این ترتیب میتوان گفت که‌ازاول سال ۱۹۶۹ تاکنون ، هر دو روز یك هواپیما از آسمان کارائیب ، و شرق ایالات متحده و یا جزایر آنتیل سرقت شده است .»

این خلاصه‌ای بود از گزارشی که رویتر دیروز (یازدهم فوریه) از میامی مخابره کرد برای جلوگیری‌از هواپیمادزدی، مسافران آن صدمه میزنند.

این کارشناس اضافه کرد که هواپیما دزد ها باسبق تصمیم این کاررا انجام میدهند . آنها قبلا چگونگی ناوبری و هدایت هواپیما را مطالعه میکنند ، تا خلبان آنها را جز در فرودگاه مورد نظر ،در جای دیگری فرود نیاورد . چند نفری که این پیش بینی را نکرده بودند موفق به سرقت نشدند و دستگیر گردیدند .

گذاردن مامور مسلح نیز در هواپیما امکان ندارد ، زیراموجب برخورد مسلحانه خواهد شد .نزاع مسلحانه در هواپیما خطرناك است وامنیت مسافران را به‌مخاطره میافکند و تنها راهی که برای جلوگیری از تکرار این ماجرا و حل این مسئله وجود دارد متعهد کردن دولت کوبا است به پس‌دادن «هواپیما دزد ها » اگر چنین شود فتنه هواپیما دزدی پایان خواهد یافت ، ولی بعید است « کوبا» چنین تعهدی بسپارد علتش هم آن است که از این بابت هم نفع‌مالی میبرد و هم سود تبلیغاتی زیرا اخبار مربوط به هواپیما دزدی (هایجك) با اهمیت خاصی انتشار مییابد .

کوبا برای جلوگیری از جنجال و برای اینکه توسط سازمان های بین‌المللی توبیخ نشود از همان اولین سرقت ، هواپیما های‌مسروقه و مسافران آنها را حتی‌اگرمخالفان دولت کوبا در داخل هواپیماسوار بودند تحویل داده است و این‌رویه باعث‌تشویق « هواپیمادزدی»گردیده و خلبانان هواپیما های مسافربری نیز ازاین که به کوبا برده شوند ترسی ندارند و مقاومتی نمیکنند. تنها کاری که تاکنون شده این بوده است که برای هواپیما دزدها پرونده جنائی تشکیل گردیده و این پرونده ها که حاوی شکایت خلبان‌وشهادت مسافران ومشخصات «هواپیما دزد » است در دست رسیدگی است و رونوشت آنهانیز به پلیس بین‌المللی داده شده‌است تابمحض خروج« هواپیما دزد ها » از کوبا دستگیرشان کنند .

● هواپیما دزدها

هواپیما دزد ها سه قسمند یك دسته که هدف سیاسی دارند و در کوبا میمانند . دسته دیگر که سابقه جنایت دارند اخراج میشوند و افراد دسته سوم که به خاطر کسب شهرت دست به این اقدام میزنند پس از مدتی حوصله‌شان سر می رود و از کوبا خارج می شوند و آلبن از دسته اخیر بود.

* بازرسی مسافران

یکی از مسافران هواپیمائی که اخیرا به زور از امریکابه کوبا برده شد روز دهم‌فوریه (۴ روز پیش) علیه شرکت «ایسترن ایرلاینز» که مالك هواپیما بود به دادگاه میامی عرضحال داد و درخواست ۵۰۰۰ دلار خسارت کرد .این مسافر به«خبرنگار خبرگزاری فرانسه درمیامی» گفت که مسئولان شرکت میبایستی‌قبل از سوارشدن‌مسافران به‌هواپیما آنهارا تفتیش میکردند تااگر حامل‌صلاح بودند توقیب‌شوند.

در پاسخ به اظهار این شخص ، سخنگوی شرکت «ایسترن ایرلاینز» گفت که بخاطر رعایت‌شخصیت‌مسافران، آن شرکت نمیتواند قبل از سوارشدن ، آنها را بازرسی بدنی نماید واگر چنین کند شرکت ، مسافران خود را از دست خواهد داد .

* سرقت دکتر

یك پزشك نیز که جهت انجام یك عمل جراحی رهسپار پرتوریکو (جزیره متعلق به امریکا در اقیانوس اطلس)بود بعلت سرقت هواپیما ، ۳روز بعد موفقیکه از مرك بیمارش ۱۲ساعت میگذشت واردپرتو-ریکو گردید .

* خلبانان

تنهامسافران از هواپیما دزدی ناراحت نیستند این ناراحتی اکنون به خلبانان‌نیز سرایت کرده است اتحادیه خلبانان امریکا روز هشتم فوریه اعلام کرد که ربوده شدن هواپیماهای مسافربری‌نوعی راهزنی، آشکار است که‌باید چاره‌ای برای جلوگیری از آن اندیشید .

درواشنگتن ، نماینده اتحادیه خلبانان امریکا تاکید کرد که‌ادامه این ماجرا در کارائیب ، بتدریج به سایر نقاط جهان سرایت خواهد کرد و بیشك جان مسافران را به خطر خواهد انداخت .

* اقدام آمریکا

سازمان بین‌المللی هواپیمائی کشوری (I.C.A.D) بمنظور خاتمه دادن به ماجرای هواپیما دزدی تصمیم گرفت ضمن تشکیل یك کنفرانس یك هفته‌ای درشهر مون‌رآل کانادا، از کوبا قول بگیرد که هواپیما دزدها رابعنوان یك مجرم غیر سیاسی‌تحویل دهد، لکن کوبا دعوت این سازمان را جهت شرکت دراین کنفرانس رد کرد و بطور غیر مستقیم نشان داد که به‌ترس شرکتهای‌هواپیمائی از هواپیما دزدی اهمیتی نمی‌دهد .

رویتر دوروز قبل از واشنگتن گزارش داد که دولت آمریکا به منظور پایان دادن به غائله‌هواپیما دزدی که رفته رفته بصورت یك مسئله بزرگ‌قاره امریکا جلوه‌گر می‌شود اظهار تمایل کرده است که از طریق دولت سویس بافیدل کاسترو نخست‌وزیر کوبا تماس بگیرد وآمادگی خویش را جهت امضای موافقت‌نامه‌ای مبنی‌برتحویل هواپیما دزدها با کاسترو امضا کند .

دولت آمریکا نگرانی خود را از رواج هواپیما دزدی پنهان نمی‌دارد ومعتقد است که اگر به آن خاتمه داده نشودمشکلی‌برمشکلات جهان خواهد افزود .

● تاریخچه هواپیما دزدی

هواپیما دزدی را شارل کادون فرانسوی در نهم اوت سال ۱۹۶۳ باربردن مسلحانه یك هواپیمای مسافربری امریکائی به کوبا آغاز کرد. سپس این عمل در۲۸نوامبر همان سال توسط شش کوماندوی ونزوئلائی تکرار شد وسال گذشته (۱۹۶۸) ۱۷هواپیما ازآسمان‌امریکا کارائیب، خلیج مکزیك و جزایر آنتیل ربوده شد .

سال گذشته سه‌هواپیما نیز در آسمان مدیترانه سرقت شد. یك هواپیما حامل چومبه نخست وزیر سابق کنگو ومتهم به‌قتل لومومبا بود ، هواپیمای دیگر عده‌ای از رجال نیجریه را حمل می‌نمود و هواپیمای سوم یك جت‌بوئینگ۷۰۷ الءعال متعلق به‌اسرائیل بود که جنجالی درجهان‌برپا نمودوسرانجام باتحریم فرودگاه الجزیره توسط فدراسیون جهانی خلبانان هواپیما-های غیرنظامی آزاد گردید .

در حقیقت کوبا در کارائیب‌و الجزایر در مدیترانه مامن هواپیما دزد ها هستند .

کارائیب -اولین نقطه‌ای‌درامریکا که‌اروپائیان (کریستف کلمب) کشف کردند- سابقا نیزخطرناك-ترین مرکز دزدان دریائی‌بود، ولی درهمان زمان (دوران تفوق‌اسپانیا) نیز راهزنی دریائی حوزه کارائیب جنبه سیاسی داشت و دولتهای اروپائی علیه یکدیگر آنرا تشویق می‌کردند سرقت کشتی بصورت «هواپیما دزدی» کنونی تنها یك مورد روی داد این حادثه نیز در کارائیب وقوع یافت ویك پرتغالی به نام کاپیتان گالوائو کشتی مسافربری سانتاماریا را دزدید .

بعید نیست که هواپیما دزدی‌به سازمان ملل‌متحد نیز ارجاع شود وتصمیم جهان برای مبارزه با آن اتخاذ گردد .

از فردا صبح فقط در سینما دیانا

بعد از لك‌لك ها پرواز میکنند . . . . . .
بعد از انسانها . . . . . .
بعد از هاملت . . . . . .
اینك‌فیلم‌بزرگ وفوق‌العاده سال ... فیلم سه‌ساعت‌ونیمه

نجیب زادگان

سینما اسکوپ رنگی

آبرنس بزنای
ایوان داروا‌س
زولتان لاتینویچ

شروع سئانسها ۱۱ صبح ۵ر۲ - ۶ - ۵ر۹ بعد از ظهر

دروگاز
بهترین و کامل ترین اجاق گاز

آغاز هفته‌دوم نمایش فقط درسینما
گلدن سیتی
بزرگترین حمله کماندوئی که تابحال روی‌پرده سینمادیده نشده است .

جان وین
دیوید جانسون
کلاه سبزها

THE GREEN BERETS رنگی محصول برادران وارنر-سون آرتز

گیشهٔ سینما گلدن‌سیتی همه‌روزه برای رزرو بلیط آماده‌است
بخاطر رفاه مشتریان محترم وجلوگیری‌ازازدحام فوق‌العاده سینما گلدن‌سیتی‌روز جمعه‌یك سئانس فوق‌العاده ساعت۹ صبح نمایش میدهد .

از فردا صبح در سینما مهتاب

هفته جیمز باند
همزمان با کلیه کشورهای جهان هفته جیمزباند درتهران شروع میشود
رکورد فروش بیسابقه‌ایکه فیلمهای جیمزباند در تمام کشورهای دنیا بدست آورده باعث شد که از روز پنجشنبه ۱۳ فوریه مطابق ۲٤ بهمن ، هفته‌جیمزباند درتمام کشورهای دنیا شروع گردد
سینمای مهتاب همزمان باسینماهای کلیه شهرهای بزرگ دنیا از روز پنجشنبه ۲٤ بهمن هفته جیمزباند را شروع مینماید

پنجشنبه - جمعه - شنبه
۲٤ - ۲۵ - ۲۶ - بهمن
دکتر نو

اشنبه - دوشنبه - سه‌شنبه
۲۷ - ۲۸ - ۲۹ بهمن
دامی برای‌جیمزباند

۴شنبه - پنجشنبه - جمعه
۳۰ بهمن ۱-۲ اسفند
پنجه‌طلائی

شنبه - یکشنبه - دوشنبه
۳-٤-۵ اسفند
تندربال

خاورمیانه

از: گاردین

تغییر روش جنگجویان فلسطین

اعراب فلسطین دیگر از بدریا ریختن اسرائیلیها سخن نمیگویند

الفتح بزرگترین سازمان جنگجویان فلسطین سخنگو و رهبر اعراب فلسطین میشود و وضع جدید نقطه عطفی درروابط اعراب و اسرائیل بشمار میرود .

ناصر اخیرا اعلام کرد که نسبت به کنفرانس چهار قدرت بزرگ دنیا بسیار خوش‌بین است و بعقیدهٔ وی تنها راه‌حل اساسی مسائلی که پس از جنگ ژوئن ۱۹۶۷ بوجود آمده است بوسیله کشور های مقتدر کنونی بدست خواهد آمد .

وی انتظار دارد چنین راه‌حلی ضمانت امنیتی داشته شامل پس‌دادن اراضی اشغالی اعراب بوسیلهٔ اسرائیل باشد ، لکن درعین حال وی حمایت خودرا از اعراب فلسطین‌دریغ نکرد و اظهارداشت که این جمع میتوانند راه‌حل ملل متحد را قبول نکنند حتی اگر خود ناصربدان گردن‌نهاده‌باشد .

● خسوبت

مدت زیادی است که فلسطینیها سعی میکنند مانند جنبشهای مشابه در اسیا آفریقا و آمریکای لاتین کوششهای‌خود رادر شمار یك جنبش آزادیخواهی ملی، بشمار آورند و دراین مورد به‌پیشرفتهائی نیز نائل آمده‌اند . رهبران جدیدالفتح سعی دارند خشونت مردان تحت رهبری خودرا تخفیف دهند زیرا میل به کشتار در زمان رهبر سابق سازمان موسوم به «احمدشوقیری» اوج گرفته بود و در وضع‌فعلی شاید مهمترین هدف الفتح همین باشد زیرا دیگر سخنی ازبدریا ـ ریختن اسرائیلیها درمیان نیست ، بلکه پیام آنها همزیستی است . رهبران‌جدید الفتح معتقدند که‌برای‌حصول‌بفلسطین میجنگند که در آن عرب و اسرائیلی بصورتی مسالمت‌آمیز درکنار یکدیگر زندگی میکنند .

عکس‌العمل اسرائیلی‌ها چیست ؟رهبران اسرائیل اینك بسختی مشغول مطالعه در رفتار جدید ناصر میباشند که‌باخوشحالی هرچه تمامتر از نتیجهٔ کنفرانس صحبت میکنند .

آنها این تغییر رفتار را نوعی دام می ـ دانند . نخست اسرائیلیها ازمناطق اشغالی پای‌پس میکشند و سپس جنگجویان با همکاری سربازان مصری جنك جدیدی را آغاز میکنند . نمیتوان این استدلال راتا زمانی که ضمانت امنیتی کافی به این کشور داده شده است باهیچ دلیل دیگری رد کرد و در صورت قبول آن چهار کشور بزرك نمیتوانند این بن‌بست را از بین ببرند ازطرف دیگر این مسئله مشکلی برای اسرائیل بوجود نمی‌اورد زیرا چیزی ازدست نخواهند داد ولی ملك‌حسین و ناصر دیگر نمیتوانند‌اراضی از دست‌رفته راپس بگیرند . در عین‌حال موقعیت مناسبی برای جنگجویان عرب بوجود خواهد آمد و حملات وخرابکاری های خودرا ادامه خواهند داد . تهاجمات وخرابکاریهائی که اخیرا در مناطق‌تحت اشغال دولت اسرائیل بوقوع‌پیوسته‌است نشان میدهد که آنها در عملیات خود از روش مائویعنی «ماهی شناور در اب» استفاده میکنند .

● خطرناك

در حقیقت عقب‌نشینی یاباقیماندن در مناطق اشغالی‌هردوبرای اسرائیل‌خطرناك میباشد زیرا امنیت این نقاط واقعابخطر افتاده است لکن بعضی از اسرائیلیها این خطه را نه‌فقط بمنظور امنیتی‌بلکه بخاطر خود میخواهند و دردست‌داشتن آنها را نشانه‌ای از پیروزی جنك اخیر میدانند .

بسیاری از رهبران اسرائیل پس از جنك ژوئن ۱۹۶۷ در اشغال مناطق فتح شده بمنظور حفظ امنیت داخلی‌اسرائیل بانظر شك و تردید نگاه میکنند . همچنانکه بسیاری از اعراب طی‌این‌مدت سخن از اسرائیل بزرك بمیان آورده‌اند ژنرال دایان سعی دارد رهبران دیگر اسرائیلی را به‌توسعهٔ خاك این کشور متقاعد سازد ولی بنظر نمیرسد که‌تا کنون دراین زمینه به موفقیتی دست‌یافته باشد.

اسرائیلیها احساس میکنند آنچه ملل درراه حل‌خودبعنوان «صلح‌خواهی» آورده است ضمانتی‌رادربرندارد . اگراسرائیل عقب‌نشینی اختیار کند ممکن است فلسطینی‌ها و اعراب باهدفی واحد جنك تازه‌ای آغاز کنند لکن این احتمال نیز موجود است که ناصر و ملك‌حسین برای اجرای تعهدی که برعهده‌میگیرند‌فلسطینی ها را تنها باکلمات و جملات تحسین‌آمیز یاری کنند .

● تضمین

بانزدیك‌شدن کنفرانس چهار کشور بزرك در سازمان ملل متحد ، رهبران اسرائیل در فکر پیش‌گرفتن سیاستی مشخص هستند که آنهارا صرفنظر از گسترش وتوسعهٔ خاك کشور به امنیتی داخلی نزدیك کند . در حقیقت اینك آنچه بیشتر مورد نظر اسرائیلیها است ایجاد صلحی پایداردرمنطقه خاورمیانه است واگر منابع رسمی این کشور در مورد عقب‌نشینی از اراضی اشغالی‌سخنی بمیان نمی‌آورند تنها برای بدست‌آوردن تضمینی بیشتر برای امنیت میباشد .

هدف اسرائیل محققاکشورگشائی‌نیست بلکه بدست‌آوردن حقوقی در سایهٔ صلح مداوم میباشد حقوقی که آنها را متعلق بخود میداند و قصد دارد برای‌عدم‌تجاوز به‌آنها تاحدود ممکن اعراب را تحت فشار قرار دهد .

کنفرانس چهار کشور بزرك غربی راه حلی ارائه خواهد داد که شاید بحران رادر یکی از انفجاری‌ترین مناطق‌جهان خاتمه داده خطر جنك را برای همیشه‌از این ناحیه دورکند .

از: تایمز مالی (چاپ لندن)

در کنگره بزرگترین‌حزب کمونیست غرب چه میگذرد ؟

ایتالیا: حزب کمونیست بیش از پیش مستقل میشود

کمونیستهای ایتالیا مایلند خود تصمیم‌بگیرند

کنگره ملی حزب کمونیست ایتالیا که در بولون بر قرار میشود دارای نتایج درخشانی در داخل و خارج این کشور خواهد بود . ۶۰ نمایندهٔ‌احزاب کمونیست شرق و غرب براین کنگره نظارت خواهند داشت . عیبین بزرك عبارت از چین و البانی میباشند که هردو ، دعوت حزب کمونیست ایتالیا را رد کرده‌اند.

حزب کمونیست ایتالیا که در سال ۱۹۶۸ یك میلیون‌و ۵۰۲ هزارو ۸۸۹ ایتالیائی دران‌نام‌نویسی کرده بودند در انتخابات گذشته که ۹ماه قبل انجام گردید موفق شد هشت میلیون رای بدست اورد و بعنوان قویترین حزب کمونیست جهان غرب معرفی شود . در کشورهای انگلوساکسون احزاب کمونیست دارای محبوبیت‌وقدرت‌چندانی نیستند لکن نمیتوان این امر را درمورد حزبی که ۸میلیون رای‌دهنده ، یك میلیون‌ونیم عضو و ۱۷۷ کرسی از ۶۳۰ کرسی مجلس رادر اختیار دارد تعمیم داد .

● فرصت

کمونیست‌های ایتالیا مدت کوتاهی پس از جنك دردولت شرکت داشتندلکن پس از آن همواره در پارلمان در اقلیت بوده‌اند باوجود این باید در نظر داشت که حزب فوق در تعداد زیادی از شهر های بزرك اکثریت را داراست و بر شهرداریهای این شهرها حکومت‌میکند و هیچ حکومت دمکراتی نمیتواند یك چهارم انتخاب‌شدگان ملت را نادیده انگارد . رقابت و تضاد احزاب مختلف ایتالیا این فرصت را به‌حزب کمونیست بخشیده است که‌درمعیاری بسیاروسیعتر از آنچه بادرنظرگرفتن تعداد اعضای‌آن میتوان تصور کرد عملیات‌خودرا گسترش دهد .

اعضای‌منتخب حزب در مجلس‌نمایندگان وسنا همواره نقش رهبر اقلیت را ایفا کرده‌اند لکن قسمت وسیع دار پارلمانی این حزب در کمیته‌های خصوصی است که در آنها حزب کمونیست‌بعنوان‌دومین حزب بزرك بشمار میرود . اکنون در ایتالیا تضاد و کشمکش بین دولت و مخالفین بسیار زیاد است و در حقیقت اکثر مخالفتها بوسیلهٔ حزب کمونیست اعمال میشود . درسال ۱۹۶۳ که دولت چپ‌رو ایتالیا و سوسیالیستهای‌این کشور بایکدیگر ائتلاف کردند نوعی ارتباط بین کمونیستها واین جبهه موتلف بوجود آمد . هردو حزب بکمك یکدیگربزرك‌ترین‌سازمان کارگری ایتالیا را تحت کنترل خود درآورده‌اند لکن نقش‌اصلی بعهده کمونیستها است .

● شبه نظامی

درخارج از ایتالیا گسترش و توسعه حزب کمونیست کمتر مورد دقت قرار گرفته است لیکن اگر نظری به‌تعداد نمایندگان و آراء این حزب بیندازیم بخوبی متوجه اهمیت‌روزافزون آن‌خواهیم شد . بهرحال این توسعه نمیتواند مانع از آن باشدکه هنوزهم بیشتر ایتالیائیها آنرا اندکی توطئه‌گر بدانند .

در پایان جنك حزب کمونیست ایتالیا بصورت کاملامخفی وشبه‌نظامی که‌بستگی مفرطی‌به شوروی داشت‌درآمده بود.اغلب سناتورها ونمایندگان به چنین تشکیلاتی با نظر استهزاء و تمسخر مینگریستند لیکن عده بسیاری نیز وجود داشتند که‌به عقاید کمونیستی خودبشدت پابرجا مانده بودند. دولت شوروی به‌این‌انجمن‌شخصی وشبه نظامی کمکهای مالی‌و فکری‌بسیار کرده و آنرا تحت کنترل کامل خود در آورد. علاوه براین باصرف مبالغ هنگفت عده‌ای از رهبران حزب رادر میان مردم شاخص کرد. در آن هنگام استالین در شوروی قدرتی عظیم داشت و باتحت‌نظر درآوردن حزب کمونیست ایتالیا هرگونه دموکراسی داخلی را محکوم کرده مجازاتهای سختی برای دارندگان‌اینگونه عقاید بوجود آورده بود.

ولی هنگامیکه استالین مردوخروشچف به قدرت رسید شروع به‌اصلاحاتی در رژیم کرد واین اصلاحات در ساختمان حزب کمونیست ایتالیا نیز تاثیر بسزائی نمود شکافهائی که‌در ساختمان حزب بوجود آمد بیشتر ناشی از انقلاب۱۹۵۶ مجارستان بود و سپس مرك «پالمیرو ـ تولیاتی» رهبر بزرك حزب در سال۱۹۶۴ شکافها را عمیق‌تر کرد و مذاکراتی‌راجع به انتخاب رهبران واتخاذ سیاست‌مشترك انجام گرفت .

اکنون پس از گذشت سالیان دراز هنوز آن انجمن مخفی شبه‌نظامی وجود دارد لکن بدون شك تحت تاثیر حزب است وازآن گذشته دیگر بوسیله شورویها کنترل نمیشود بلکه رشتهٔ ارتباط با روسها مرتب گسسته‌تر میشود.

* چکسلواکی

هنگامی که قوای پیمان‌ورشودرتابستان گذشته به چکسلواکی تجاوز کردحزب کمونیست ایتالیا مخالفت خودرا بااین حمله و حمایت از چکسلواکی را اعلام کرد در حالیکه اعلا ۴چنین مخالفتی در ۱۵سال قبل محال و در ۱۰ سال قبل‌دور ازذهن جلوه‌گر میشد . روابط بین‌حزب وشوروی تاحدودی تیره میباشد و سیل پولهای روسی یابکلی قطع و یاحداقل کاهش یافته است و حزب کوشش‌میکند باقیماندهٔ نفوذ وکنترل شورویها را در داخل حزب ازبین ببرد .

حزب کمونیست ایتالیا نخست بعنوان «مسیرملی بسوی سوسیالیسم» شروع بکار کرد لکن اخیرا یکی از اعضای‌آن بکمك بازی باکلمات نوشت«مابایدسعی کنیم که ضدیت با مسیر ایتالیائی سوسیالیسم را به سوسیالیسم به سبك ایتالیائی تغییر دهیم .»

کنگره که روز یکشنبه افتتاح شده است نشان خواهد داد که‌شکاف درعقاید تاچه‌اندازه است و بنظر میرسدمهمترین مطلب در مورد حوادث چکسلواکی‌انتشار یابد .

حزب کمونیست ایتالیا بسختی این اتهام راکه حزبی غیر دمکرات است رد میکند و بدین‌منظور باید شواهدی را بعنوان مثال‌ذکر کرده بوسیله آنها دمکراسی داخلی حزب‌وبطور کلی‌اصول دمکراسی حاکم براعضاء را ثابت کند .

کنگره ممکن است صحبتهای میان کمونیستها و کاتولیکهای دست‌چپی را که اینك در مذاکرات راجع به‌واتیکان به‌پیشرفتهائی نائل شده‌اند انتشاردهد.

امروز جراید جهان چه نوشتند؟

بحران برلن و چکسلواکی در جراید جهان

«تایمز مالی» نشریه مشهور لندن در مورد بحران برلن‌می نویسد :

رژیم « اولبریخت » با بستن‌راههای‌زمینی برلن‌غربی بکبار دیگر نشان داد که علاقه‌ای به‌همزیستی‌مسالمت‌آمیز و رفع بحران میان‌شرق و غرب ندارد . »

این روزنامه میفزاید:

« با اینهمه شوروی مایل نیست بر سر این موضوع بحران بزرگی پدید آیدچون میخواهد روی‌خوشی‌بحکومت جدید آمریکا نشان دهد و آثار نا خوشایند حمله به چکسلواکی را از بین ببرد .

بدینجهت شاید این‌عاقلانه نبود که آلمان غربی با توجه بحساسیت آلمان شرقی و شوروی بخواهد انتخاب‌رئیس جمهور خود را در برلن انجام دهد .

اما از آنجا که چنین تصمیمی گرفته شده و عقب نشینی بحیثیت آلمان غربی لطمه میزند متحدین این کشور چاره‌ای جز پشتیبانی از آن ندارند . »

● بازهم «یان‌پالاش»

«پراسه »ارگان سندیکا های چکسلواکی بار دیگر مسئله مرك « یان پالاش »را مطرح کرده و مشاهدات‌زنی را که در میدان «ونچسلاو» شاهد این بود که چطور «یان پالاش» خود را آتش زد نقل کرده است .

« یان‌پالاش » موقعیکه‌خود را آتش زد و هنگامیکه‌منتظر آمبولانس بود یك کلمه بر زبان نیاورد و با وصف‌اینکه وقتی آتش گرفت شروع به دویدن کرد گویا دلش نمی خواست کسی آتش‌راخاموش کند .

شاهد ماجرا میگوید :

« در همین گیرو دار زنی فریاد میزد : « به او کمك کنید ، آتش را خاموش کنید !» و بعد پالتویش را روی «پالاش » انداخت ولی فایده‌ای نکرد .

« پراسه » هویت شاهد را فاش نکرده است .

● سال عمل

روزنامه « لیودادمگراسی» چاپ« پراك » می نویسد :

«ژزف اسمرکوفسکی‌رئیس مجلس خلق چکسلواکی گفته است که سال ۱۹۶۹ برای کشور او سال عمل و اقدام خواهد بود و افزوده است : معهذا تحریکات مختلف از چپ و راست‌وجنك اعصاب ممکنست زمامداران چك و مردم این کشور را از دست زدن بهر اقدامی مانع شوند . »

* حمله به‌ویلسون

روزنامه « پراودا » از مسافرت آینده « هارولد ـ ویلسون»نخست وزیرانگلستان به «بن »شدیدا انتقاد کرده است و می نویسد:

« هدف این مسافرت‌ایجاد یك‌اتحاد سیاسی جدید با میلیتاریست های آلمان غربی و طرح نقشه های نظامی‌است و بعلاوه «بن » را در بدست آوردن سلاح اتمی کمك می کند . »

«پراودا »میافزاید:«ملاقات رهبران‌آلمان غربی‌وانگلستان موجب نگرانی‌ملل‌صلحدوست جهان میشود . این دوکشور میخواهند بکمك یکدیگر اورانیوم تهیه کنندوزرادخانه اتمی خویش را تقویت‌نمایند. لندن میخواهد بلوك تازه‌ای در اروپای غربی بوجود آورد که خود رهبر آن باشد. »

از ریدردایجست

نیکسون: مردی که «قضاوت» مردم‌را تغییر داد!

رئیس جمهوری امریکا در اندك زمانی نشان داد که درسیاست مرد ورزیده‌ایست

«آلن‌دروری» نویسنده‌معروف آمریکائی نگاهی عمیق به زندگی گذشته و فعلی رئیس جمهور تازه آمریکا انداخته و طی‌یك‌مقاله مفصل سیاسی مردی راکه امید میرود باعث تغییرات مهمی در جهان‌امروز گردد مورد تجزیه و تحلیل قرار داده . خود نویسنده به موفقیت نیکسون‌سخت‌امیدوار است .

او (نیکسون) میگوید : آنچه که درسرلوحه برنامه های من‌قراردارد‌بوجود آوردن محیطی است برای شناخت آمریکا برتراز آنچه‌تا حالا ارائه شده است .

هدف‌من‌بوجود آوردن‌ارزش هاوحجمهای جدیدی‌درزندگی مردم است. صلح‌و امنیت‌شهر ها وشغل خوب و بهداشت بهتر گرچه برای تمام دنیا حائز اهمیت حیاتی‌است ولی کافی نیست . در زندگی‌چیز های دیگری نیز باید وجود داشته باشد .

هرملت برای‌نیل به‌سیادت و عظمت واقعی نیازمند است که چشم‌به هدفهائی غیراز آنچه که در بالاذکرش رفت داشته باشداقناع‌شدن‌از زندگی‌نیاز بجنگیدن بامشکلات‌و بمبارزه طلبیدن آنهااست .زندگی تنها مادیات نیست .

مبارز و سرسخت

ریچارد نیکسون که در۵۶ سالگی سی‌وهفتمین رئیس جمهور آمریکا شده است نمونه بارزی ازیك‌مرد مبارزو سرسخت است .همانطورکه او میگوید اقناع شدن‌در زندگی بستگی بمبارزه طلبیدن‌حوادث نامعلوم دارد . نگاهی بزندگی وی این‌موضوع را روشن می‌سازد .

خانواده نیکسون در نهم ژانویه‌سال۱۹۱۳ به«یوربالیندا» درکالیفرنیا مهاجرت کردند. دراینجا ریچارد دومین فرزند پسر خانواده متولد گردید . علیرغم اینکه خانواده نیکسون فقیر بودند مع‌الوصف ،یکنوع همبستگی عمیق و ناگسستنی افراد خانواده رامانند دانه‌های زنجیر بهم پیوسته بود . وقتی که ریچارد نه‌ساله بودخانواده او به «وایتمیر» نقل مکان کردند و در آنجا وی در مغازه‌بقالی‌پدرش مشغول بکار گردید .

صدای سوت واگن‌هائی که از نزدیکی منزلگاه خانواده نیکسون عبور میکردند رویائی دل‌انگیزدر اندیشه ریچارد جوان برانگیختند رویای مکانیك‌شدن ترن وباسرعت تمام بجلورفتن .

مدتی بعد برنامه زندگی واقعی نیکسون خواه‌ناخواه ریخته شد . در دوره دبستان وی مشتاقانه‌هرچه را که می‌یافت اعم‌از کتاب یاروزنامه میخواند و بعلت کثرت مطالعه دیری نپائید که استعداد شگرف او در بحث وسخنرانی شکوفان گردید . در دهمین سال تولدش یکی از خاله‌های او کتابی درباره تاریخ امریکا و قهرمانان وو کلای چیره‌دست امریکائی به‌او هدیه کرد .

نیکسون این کتاب را بکرات خواند . دوسال بعد یعنی موقعیکه دوازده سال داشت خطاب بمادرش گفت : من تصمیم دارم وکیل‌شوم ولی نه‌وکیلی که بتوان اورا باپول خرید .

برادر کوچکتر ریچارد میگوید: او در همان وقت دانسته یاندانسته زندگی سیاسی رابرگزید .

وی در سال ۱۹۳۴ در رشته‌حقوق فارغ‌التحصیل شد و برنده بورس تحصیلی دانشگاه حقوق «دوك‌نیر» گردید . در آنجا وی بسمت رئیس کانون وکلای دانشجویان انتخاب گردید .

نیکسون بااحراز مقام سوم از دانشگاه حقوق فارغ‌التحصیل‌شد وبعد از اینکه بکالیفرنیا برگشت معاون دادستان شهر «وایتمیر» گردید .

● در نیروی دریائی

در سال ۱۹۴۲ اوبه «تلماریان» یکی از معلمه‌های شهر وایتمیر ازدواج کرد وارد خدمت نیروی دریائی گشت . ریچارد نیکسون مدت سه‌سال‌ونیم در خدمت‌نیروی دریائی ماند .

دوستان همدوره وی در نیروی دریائی میگویند که او افسرلایقی بود و نقشه‌هائی که می کشیددقیق واصح و محکم بودند .اوهمچنین درباری پوکر استاد بود . ریچارد تصمیم داشت که دوباره به‌حرفه وکالت برگردد اما سیاست نگذاشت .

درسال ۱۹۴۲ رهبران حزب جمهوریخواه در کالیفرنیا بدنبال چهره جدیدی میگشتند تا بانامزد حزب دمکرات مبارزه کند . در نوامبر همان سال ریچاردنیکسون بسمت نماینده کالیفرنیا درکنگره آمریکا انتخاب گردید .

از آن ببعد وی در ردیف‌اشخاص سرشناس ایالات متحده درآمدو آزاین پس مردم‌باچگونگی زندگی ویا لااقل باجنبه‌های زندگی‌سیاسی او آشنائی دارند .

نام نیکسون برسر دعوای «آلجرهیس» برسرزبان‌ها افتاد.او موفق شد علیرغم‌اعتراضات‌دامنه‌دار مخالفین هیس راکه بنظرش‌فردی خائن بود روانه زندان کند .

درسال ۱۹۵۲ ایزنهاورنیکسون را بعنوان معاون خود انتخاب‌نمود. او دراین مقام شایستگی و لیاقت خودرا بخوبی ثابت کرد . وی از حوادث همانطور که شعارش‌میباشد با آغوش باز استقبال میکرد ودر دیداری که از ونزوئلا بعمل‌آورد تالب پرتگاه مرك پیش رفت . در آنجا یك کمونیست بمبی بسمت او و همسرش پرتاب نمود ولی از آنجا که شانس با معاون رئیس جمهوری بود ازاین توطئه جان‌سالم بدر برد .

* اولین باخت

مناظره معروف او با خروشچف که‌بنام «محبت آشپزخانه» معروف است به محبوبیت نیکسون افزود. بعلاوه در تمام طول بیماری‌های پرزیدنت آیزنهاور نیکسون هشیارانه به رتق وفتق امور می ـ پرداخت .

در کنوانسیون حزب‌جمهوریخواه در سال ۱۹۶۰ نیکسون بعنوان نامزد رئیس جمهوری انتخاب گردید . و همانطور که میدانید کاخ سفید را به‌جان‌کندی باخت.

بعداز پایان انتخابات نامبرده به‌ایالت کالیفرنیابرگشت و دریك دارالوکاله در لوس‌آنجلس‌مشغول کار شد . در سال ۱۹۶۲ مجددابه مبارزه علیه «دموندبراون»فرماندار کالیفرنیا برخاست ، ولی موفق نگردید . شکست فاحش نیکسون آنهم در ایالت خودش این فکررا بوجود آورد که نیکسون برای همیشه دست اززندگی سیاسی شسته است .

در ماه مه سال بعد نیکسون‌به نیویورك نقل مکان کرد و دریك دارالوکاله‌ای گمنام که حالا به

ریچارد نیکسون

دارالوکاله‌نیکسون وشرکاءمعروف است مشغول بکار گردید. تغییر مکان باعث گردید تغییرات‌عمده‌ای در تاریخ سیاسی آمریکا بوجود آید .

● انتظار از نیکسون

اما احساس نیکسون حالا که برمسند کاخ سفید تکیه زده‌است چیست ؟ چگونه جمهوریتی میتوان از او انتظار داشت ؟

نکاهی به‌برد بی نیکسون‌شاهد این مدعاست که او در بسیاری از موارد شخص برجسته وانسانی شجاع است . او امواج کشمکشها وشدستهائی بیشمار بوده است. یکی از آنها دائی بود مردی‌را از پای درآورد . او هنوز همان‌صفت بارز تسلط بخود را حفظ کرده ودر سکوت به مسائل میاندیشدو از خود درباره چگونگی آنهاسئوال میکند .

اخیرا من از او سئوالاتی در باره ایدآلها و آنچه که درزندگی روزمره برایش جالب است کردم که پاره‌ای از آنها بشرح زیر است :

کتاب خواندن بطور لاینقطع‌و سریع از علائم مشخصه من بوده است . من خواننده‌ای متفکرم و گاهی اوقات یك قسمت از یك نوشته را بکرات میخوانم . بطور کلی کتب تاریخی ـ کتابهائی که در باره زندگی مردان بزرك نوشته شده‌است ـ اقتصادوسیاست مورد علاقه من است .

البته من روزنامه و مجله‌هم‌برحسب ضرورت میخوانم . اما اینکار را بانوعی تقسیم به نسبت انجام‌میدهم معمولا سرمقاله‌های بزرك را یکی دوروز بعد میخوانم و بعد کوشش میکنم که مخلوطی از همه آن‌ها مرور کنم . من روزنامه‌ای را که از روش‌من‌انتقاد کرده‌یاروزنامه‌ای که برله‌من است باهم میخوانم .

یکی از اولین کارهائی که من باید قبل از هرکار انجام دهم برداشتن سه دستگاه تلویزیون است که در اطاق رئیس جمهور گذاشته شده است(این کار انجام شد) . برای شخصی که بار دنیا را بدوش دارد تصمیم درباره امور مختلف براساس آنچه که روی صفحه تلویزیون می‌بیند و یا در روزنامه میخواند غیرعاقلانه است.

ناگفته نگذارم که حلاصه‌اخبار جهان راهرروز مطالعه میکنم ولی به‌منشی مخصوص دستور داده‌ام اخبار دستچین برایم بیاورد. منظورم اخباری است که دران فضاوتهاو احساسات شخصی بچشم نمیخورد بله من انتقاد صحیح را از روش دولتم دوست دارم ولی نمیتوانم زحمت خواندن انتقاداتی راکه‌جنبه خصومت شخصی دارند برخود هموار سازم .

فهرمانان محبوب ومورداحترام پرزیدنت چه اشخاصی هستند؟

صرفنظر از فهرمانان هم عصر من ، با نسبت به لینکلن ـ روزولت و ویلسون ارادت زیاد دارم .

لینکلن رامی‌ستایم چون‌شهامت روبروشدن باجنك خانمانسوزداخلی امریکا را داشت قابل توجه‌است اگر بگویم رئیس جمهورهای‌ایام صلح زیاد موقعیتی برای اینکه خودی نشان دهند برایشان پیش نمی‌آید .

روزولت اولین آمریکائی بود که باحوادث دنیا بمعنای وسیع کلمه درآمیخت .

ویلسون به‌انجهت مورد احترام من است که نویسنده و مبلغ بزرگی بود . هرچند که برنامه‌های صلح اوبجائی نرسید .

* مرد بی‌شکست

تصور میکنم چرچیل‌بزرگترین رهبر مورد علاقه من است . او هرگز شکست نخورد . او زمین خورد و دوباره برخاست

چرچیل مرد کامل‌و غیرقابل تسخیری بود .

نیکسون بالحنی محکم میگوید « امروزه بیشتر تاکیدات برروی مرداست . ناکامی و شکست‌هردو بانسان تجربه می‌اموزند.امانا کامی معلم بهتری است . بنظر من مهمترین درس زندگی آن است که انسان با مسائل رقیق‌راه‌نباشد باهر مشکلی از سرآغاز باید جنگید و بهمین جهت است که‌من بموزرش که نوعی ستیز است علاقمندم . از تماشای مسابقات قهرمانی و زورآزمائی خسته نمی‌شوم .

من اقیانوس و تنهائی رادوست دارم چون لذت‌آور است و نشاط‌انگیز .

نظر اشخاصی که با نیکسون در تحت تمام شرائط بحران و پیروزی کار کرده‌اند چیست؟

او مرد افزون‌طلبی است و در عین حال سخی و حقشناس .

از ما میخواهد تاسرحدامکان کار کنیم . وقتی که شامگاه‌بخانه برمیگردد تمام چراغها را روشن میکند . دستگاه پخش موسیقی‌را میچرخاند و به‌موسیقی کلاسیك یانیمه‌کلاسیك گوش میدهد .

* نظر مردم

نظر مردم در باره نیکسون بعنوان شخص رئیس جمهور چیست؟

او بنحو شگفت‌آوری ازموفقیت خود و مسیر تاریخ آگاه است . بعنوان رئیس‌جمهور او انتظارندارد که دوست داشته شود بلکه‌انتظار دارد مورد احترام باشد . او چشم وگوش بازترین مرد سیاسی است که در تمام آمریکا وجود دارد.او بقدری درگیر مسائل سیاسی و داخلی بوده است که بمشاورت کسی در باره خط مشی داخلی‌نیاز ندارد .

عشق عمیق به‌میهن و احترام‌به تاریخ امریکا و آزادی‌ودمکراسی آن وکارائی دولت امریکا برای خدمت بمردم کشور و دنیا ازجنبه های دیگر رئیس جمهور است.

نیکسون عقیده دارد اگر این فرصت بهرفرد آمریکائی داده‌شود تا بتواند بدون برخورد با موانع بیمورد بهدفش برسد آمریکائی فرد مرفه و موفقی خواهد بود . او میگوید : دولت این فرصت‌ها رادر اختیار افراد میگذارد . اما استفاده از فرصت و نحوه استفاده از آن بستگی بخود افراد دارد .

نیکسون در اندك‌زمانی موفق شد قضاوتهای نادرستی که پیش‌از انتخابات آمریکا درباره‌اش وجود داشت عوض کند .

ازهیچ زندانی مانند «سرهان» مراقبت نمیشود

«سرهان» هرروزچندبار از سلولش که دری‌پولادین دارد خارج‌میشود و در درون آن هم که هست به‌سرنوشت خود می‌اندیشد .

یك دنیای چهار دیواری ، بدون پنجره ، بادستگاه تهویه مطبوع، بابعاد ۲٫۶ در ۲ متر ، یك‌تختخواب فلزی و یك دستگاه توالت . در اینجا «سرهان بشاره» قاتل«رابرت کندی» زندگی میکند و انتظارروز دادگاه را میکشد .

وکیل مدافع او امیدواراست که معاینه الکتریکی مغز نشانی ازیك عارضه مغزی نشان دهد و بدین ترتیب «سرهان» از مرگ نجات یابد .

● **ضد گلوله**

هیچکس نمیتواند بدون اجازه مخصوص وارد زندان «سرهان» شود. پنج‌درآهنی مقفل‌با نه‌قفل‌بان اولین سدی است که باید از آن گذشت تابراهروی سلول«سرهان» رسید . شیشه پنجره‌های این‌راهرو باپولاد ضدگلوله پوشیده شده‌اند و از هرواردی بدقت بازرسی بدنی میشود .

در این دنیای بسته «سرهان» منظم‌ترین وراحت‌ترین روزهای زندگی خودرا میگذراند . او که در زمان کودکی ساعات فراوانی رازیر بمباران اسرائیلی ها گذرانده و بعد طعم آوارگی را چشیده اینك روز خودرا با خوردن صبحانه‌ای مرکب از تخم مرغ ، شیرینی و میوه شروع میکند،بعد سیگار میکشد (میتواند تاروزی۶ پاکت از هرمارکی که میخواهد سیگار بکشد) و آنگاه سرگرم مطالعه شود . او بعد از «بینوایان» از «ویکتورهوگو» بمطالعه آثار فلاسفه هند پرداخته است .

در ماه اکتبر یك مقاله مجله «اسکوئیر» که در آن گفته شده بود «سرهان» آمریکائی نیست خشم اورا برانگیخت و گفت:« من آمریکائی هستم و خودراامریکائی احساس میکنم» و گاه میگوید : «اسم من بمعنای گرگ است و من هرروز بیشتر احساس میکنم که بصورت یك گرگ‌منزوی‌درآمده‌ام» «پاری‌ماچ»

تحقیقات اخیر دانشمندان شوروی در موردحادثه انفجار درسیبری‌حاکی از آنست‌که :

سفینه‌ای از کرات دیگر درزمین سقوط کرد

این سفینه پیش از فرود آمدن در آسمان منفجر شد

شهاب ثاقب ، ستاره دنباله‌دار انفجار اتمی ... سفینه یك ستاره دیگر ؟ از سال ۱۹۰۸ که یك فاجعه در سیبری رخ‌داد این‌سئوال برای دانشمندان مطرح شده‌است.

در آن زمان جسمی آسمانی در سیبری سقوط کردوجالاآلکساندر کازانتسف ، نویسنده شوروی به تحقیق درباره این ماجرا پرداخته است . کازانتسف آثاری دارد‌که بزبانهای گوناگون ترجمه‌شده‌اند از جمله جزیره مواج وپل قطب شمال .

● **ماده منفجره**

... روز ۳۰ ژوئن ۱۹۰۸ هوادر سیبری عالی بود ... آسمان، آبی بود ، نسیم ملایمی میوزید وجنگل ها سخت در آرامش فرورفته بود. وبعد ... «ناگهان هوا لرزید ، آنچنانکه گوئی هزاران تن ماده منفجره را بانفجار درآورده‌اند و صدها دهقان ، شکارچی ، وصیاد باحیرت و ترس‌در آسمان‌خورشید دومی دیدند که از خورشید اصلی خیلی درخشانتر بود .

این توده‌ای از آتش بود درآسمان چند لحظه بعد کسانی‌که‌درچندین کیلومتری محل حادثه بودند در افق چشمه‌ای از روشنائی خیره ـ کننده دیدند که بصورت قارچی درآمد . آنگاه صدائی چون رعد برخاست که تاشعاع هزار کیلو‌متری شنیده شد و توفانی جنگل را نور دید .

درختها ازپای درآمدند ، سقف خانه‌ها از جای کنده شدوپنجره‌ها شکستند . موج ضربه دوباره گرد زمین چرخید و در لندن ضبط شد در رودخانه نزدیك امواج سخت خروشیدند و تعداد کثیری قایق را بکام خویش کشیدند . مراکز زلزله‌شناسی در سراسر جهان امواج‌یك‌زمین‌لرزه را ضبط کردند.

چندین روز مطبوعات جهان‌خبر میدادند که در مسکو شبهاچنان روشن است که میتوان بادوربین های بدون فلاش عکسهای روشن برداشت و روزنامه را بدون‌استفاده از هیچ‌نوری خواند .

● **ویرانی**

دراثر این حادثه هزاران کیلو متر مربع از جنگلهای سیبری ویران شد . تاچند روز هیچ‌موجود زنده‌ای از ترس حرارت کشنده

عبور از پنج قاره

نمیتوانست بمحل حادثه نزدیك شود .

در سال ۱۹۳۱ باوجود جنك‌داخلی دولت شوروی به لئونید کولیك ، نماینده موزه معدن‌شناسی‌لنینگراد ماموریت داد که برای تحقیق در باره حادثه سقوط یك جسم‌اسمانی در سال ۱۹۰۸ بمنطقه تونگوز برود .

هفت سال طول کشید تا پروفسور کولیك توانست برموانع طبیعی پیروز شود و خودرا بمحل حادثه برساند .

تحقیق نتایج حیرت انگیزی بدست داد : «در محوطه‌ای بوسعت ده‌هزار کیلو متر مربع درختها ریشه‌کن شده بودند .

● **سنك یا اتم**

بنظر کولیك چنین آمده که این فاجعه در اثر سقوط یك‌سنك آسمانی پیش آمده است . ولی چرا حتی یك تکه کوچك از این سنك آسمانی را هم نتوانستندپیدا کنند ؟

آیا پدیدارشدن یك ابرقارچی شبیه آنچه بعد از انفجار اتمی‌پیدا میشود میتواند بحل معما کمك کند ؟

در سال ۱۹۴۵ یك مجله روسی نظریه‌ای تخیلی ارائه داد : درسال ۱۹۰۸ یك‌سفینه‌فضائی ازستاره‌ای بزمین می‌آید . این سفینه که سوخت اتمی داشته حین‌فرودآمدن در ناحیه تونگوز منفجر میشود . بعقیده نویسنده این مقاله انفجار در هوا روی میدهد نه در زمین و در نتیجه گودالی پیدا نمیشود .

یك هیئت‌دیگر تحقیقاتی نظر داد که ممکن است فاجعه دراثر سقوط توده‌ای از غبار کیهانی‌رخ داده باشد ولی گروه بعدی نظریه انفجار هسته‌ای را پیش کشید .

چندی پیش آکادمی علوم شوروی هیئتی را به‌تونگوز فرستاد و آنها پس از مطالعه دقیق نظریه انفجار هوائی را تایید کردند

تحقیقات اخیر روی درخت‌های منطقه انجام میشود واگرثابت‌شود که حادثه دراثر انفجار اتمی رخ داده است باید قبول کرد که سفینه‌ای از یك ستاره بزمین‌آمده ولی نتوانسته است فرودآید ودر هوا منفجر شده‌است .

سرویس علمی خبرگزاری فرانسه

در آنسوی مرزهای دانش

صندلی چرخداری که بادهان حرکت‌میکند

دوکارشناس استرالیائی دانشگاه «پرت»صندلی چرخداری برای دوست افلیج خود که ازناحیه دستهاو پافلج است ساخته‌اند .

این صندلی بوسیله دولوله کوچك بادی که‌در دهان قرار می‌گیرد بادقت کامل هدایت میشود . باین ترتیب هروقت درلوله دمیده شود صندلی بجلوحرکت می‌کند و هروقت هوابداخل کشیده‌شودبعقب‌برمیگردد.

دو کارشناس استرالیائی اختراع خود را به‌ثبت رسانیده‌اند و بزودی صندلی‌های مشابهی برای‌افلیج‌ها ببازار عرضه خواهند کرد .

اتم‌و موتور

بزودی از نیروی اتم برای بکارانداختن‌موتورهای پیستونی استفاده خواهد شد . پروفسور «کولین»استاد دانشگاه زاگرب که مبتکر این شیوه جدید است میگوید که حرارت حاصله از راکتور اتمی بوسیله یك‌گاز یامایع تبدیل به‌قوه محرکه‌خواهدشدواستفاده از آن هیچگونه مشکلی بوجود نخواهد آورد .

مطبوعات‌جهان

ازو EZO
ساخت آمریکا

اکر دندان مصنوعی دارید
ازو از لقی و بلند شدن و صدا کردن دندان مصنوعی شما جلوگیری مینماید .
ازو دندان مصنوعی را ثابت نموده مانع فشار دردی که میشود و به شما کمك مینماید ، براحتی بخندید بسرفه کنید و انواع غذاها را میل نمائید .
فروش در تمام داروخانه‌ها

گودریچ گلف کمیکال اینك مقیم کلیولند ـ اوهایو درآمریکا
صاحب اختراع راجع‌به «کاتالیزر وطریقه‌ای برای تهیه آن و موارد استعمال آن در پولیمریزاسیون» که‌در ایران تحت شماره ۴۰۳۵ به‌ثبت رسیده است اجازه بهره‌برداری از اختراع مزبور را باشخاص ذینفع عرضه مینماید . برای کسب اطلاع بیشتر بدفتر حقوقی ر. آقابابیان و همکاران خیابان شاه کوچه نوبهار شماره ۱۸ مراجعه شود . آ ـ ۷۱۶۴۰

بعد از یك انتظار شیرین اینك هدیه‌ای نفیس و هیجان انگیز برای تمام خانواده‌ها

نظر به فوق‌العاده بودن فیلم«قصه جنگل» وبخاطر رفاه مشتریان‌ارجمندوجلوگیری‌ازازدحام برای اولین بار سینماهای

پارامونت وسینه‌موند

ازامشب

این فیلم را تواما و در یك زمان نشان خواهند داد

نخستین فیلم کارتون در تاریخ سینما که رکورد فروش خارق‌العاده آن تمام محافل‌سینمائی جهان را بحیرت افکنده است

برنده پلاك طلا وجایزه بهترین‌فیلم بلنددرسومین فستیوال بین‌المللی فیلمهای‌کودکان تهران۱۳۴۷

سئانسها درسینما پارامونت ۳٫۳۰ ـ ۵٫۳۰ ـ ۷٫۳۰ ـ ۹٫۳۰ بعد از ظهر
و در سینه‌موند ۱۰٫۴۵ صبح ۳ ـ ۵ ـ ۷ ـ ۹ بعد از ظهر

اطلاعیه سینما پارامونت
نظر به استقبال بیسابقه‌ایکه‌ازفیلم «بانی‌وکلاید»بعمل آمده و هنوز عده کثیری موفق به دیدن این شاهکار سینمای آمریکا نشده‌اند ، سینما پارامونت از فردا فقط سئانس ۱۱٫۱۵ صبح خود را به نمایش این فیلم اختصاص‌میدهد وسئانسهای بعد از ظهر فیلم «قصه جنگل» نمایش داده خواهد شد .

فیلمی برای شما ... وشما .. وشما
اثری دلفریب که در هفته اول نمایش موفقیت‌بی‌نظیرش فوق‌العاده چشمگیر بودوهرکس آنرادیداقرارکردسالهاست چنین فیلمی روی اکران نیامده است .

آغاز دومین هفته نمایش
از فرداصبح در سینما دیاموند

فیلمی از ، نانی لوی
پدر خانواده زنان

باشرکت چهار هنرمند معروف سینما :
نینو مانفردی ـ لسلی کارون
کلودین اوژه ـ اوگو تونیاتی
پخش از کمپانی پارامونت

فیلم انتخابی سینمایتالیا برای فستیوال کان

آغاز هفته دوم نمایش درسینماهای
اونیورسال ـ ایران
الوند ـ لیدو ـ نپتون ـ ژاله ـ پاسارگاد
داریوش ـ وآستارا (تجریش)

جیبی ـ نیلوفر در فیلم
جهنم سفید

یك اثر درخشان از:
ساموئل خاچیکیان
باشرکت:
داریوش طلائی
فرنگیس ـ ناهید ـ ملاقاسمی
حسین‌پور ـ ناظری ـ موسوی
رستم‌خانی ـ هایك ـ اینگرید
۶ مرد خبیث

ودر شهرستانها : مشهد (فردوسی ـ هما)ـ اهواز (ساحل ـ دنیا)ـ تبریز (دیانا ـ کریستال)ـ اصفهان (نقش‌جهان ـ مایاك) رشت (سعدی ـ آسیا)ـ شیراز (پارامونت ـ مترو)

نامه‌های شما

از سرویس اتوبوسرانی برای معلمین تا خانه‌سازی برای آنان

در روزنامه اعلام کرده‌اید که «انتقاد روزنامه اطلاعات بی‌جواب نمی ماند» و نظر خوانندگان را درباره روزنامه خواسته بودید. باید بعرض برسانم که خوانندگان روزنامه اطلاعات همیشه انتظار دارند که خواسته ها و خواهش های خود و یا طبقه خود را درلابلای صفحات روزنامه جستجو کنند، زیرا روزنامه باید مثل آئینه باشد که خواننده درد ها و گرفتاری های خود را در آن بیابد. من یکنفر دبیر هستم و با سابقه ۱۹ سال و حقوق ماهانه یکهزار تومان. درروزنامه مطالبی با انتقادی درباره بهبود وضع آموزش و پرورش بچشم دیده‌ام و میخواهم یادآور شوم که در این راه از هیچ کوششی فروگذار نکنید. زیرا کم توجهی بوضع آموزگاران و دبیران سبب شده که در سال های اخیر هشت هزار نفر (این رقم را یکی از مقامات وزارت آموزش و پرورش در یک جلسه حزب ایران نوین اظهار داشته و درست هم میباشد) از بهترین دبیران باسوابق خدمت زیاد عطای خدمت در آموزش و پرورش را بلقایش بخشیده‌اند و بسایر وزارتخانه ها رفته‌اند و چندی پیش ۵۰۰ نفر دبیر جهت استخدام خود را بوزارت کشور معرفی نموده‌اند و بدین جهت اکثر دبیرستان ها با کمبود دبیر روبرو میباشد و از طرفی سال تحصیلی هم روباتمام است. شما در روزنامه اطلاعات نوشته بودید که در «بانه» فقط دو دبیر وجود دارد، یعنی دو دبیرستان

شش کلاسه را فقط دو دبیر می‌گردانند. آیا مسئولین توجه کرده‌اند که علت کمبود دبیر در وزارت آموزش و پرورش وتراکم کارمند در سایر ادارات بچه‌جهت است؟

آیا یك دبیر در یك کلاس صد نفری میتواند امر آموزش را انجام دهد؟! چندی قبل گفتند سرویس اتوبوسرانی برای معلمین دایر میشود ولی دو ماه از تاریخی که قرار بوده این سرویس دایر شود میگذرد و هنوز این سرویس بوجود نیامده است. مسئولین فکر میکنند که اگر چند پرسشنامه مربوط بخرید خانه توزیع کردند، کار تمام است، درصورتی که هنوز معلمین چشمشان آب نمی خورد که همین کار هم مثل سرویس اتوبوسرانی معلمین از آب درلیاید.

م- نیکزاد

یکسال تلفنی چقدر است؟

بی‌اندازه متشکر میشوم اگر شرکت سهامی تلفن ایران جواب دهد که معنی، یکسال تلفن چیست؟ و مدت این یکسال چقدر است.

زیرا مدیرعامل شرکت تلفن در مصاحبه تلویزیونی خود گفت: ما حداکثر تا یکسال دیگر بمتقاضیان تلفن، تلفن خواهیم داد! و من در حدود پنج سال است که پول تلفن را داده‌ام و هنوز نوبت بمن نرسیده؟ و هروقت هم مراجعه کرده‌ام گفته‌اند یك تا دو ماه دیگر، وقتی یکی دو ماه ۵ سال طول بکشد، تکلیف یکسال هم معلوم است. دکتر موحد ساکن شهرآرا

*** کارخانه برق ساخته شده**

حدود یکسال ونیم و شاید دو سال باشد که کارساختمان ونصب موتور برق درشرفخانه باتمام رسیده، البته یادآور میشوم که دراین عصروزمانه که دیگران موشك به آسمان ها میفرستند ما صاحب برق شده‌ایم، ولی چه فایده که هنوز سیم کشی نشده است. چرا باید تمام وسائل کار بخاطر یك کار جزئی آن اینهمه معطل بماند.

شرفخانه- ابراهیم حمیدی

قیمت لوازم یدکی اتومبیل

بدون مقدمه عرض کنم که همانطوری که اطلاع دارید این روز ها بازار تعمیر گاه های اتومبیل و فروشندگان قطعات یدکی بعلت احتیاج مردم رونق بیشتری گرفته و فروشندگان لوازم یدکی سودجو موقع را برای دوشیدن مشتریان مغتنم شمرده و هرچه دلشان بخواهد فاکتور صادر میکنند و مشتری هم ناگزیر است که خرید خود را باشرایط موجود وفق دهد البته دراین چند سطر نمی توان توضیح کامل داد ولی این مشکلی است که همه با آن دست بگریبان هستند و بدین جهت نظر اداره نظارت و تثبیت قیمتها و مسئولین امر را به وضع ناسامان موجود جلب میکنم و امیدوارم مورد رسیدگی قرار گیرد.

خریدار لوازم یدکی

نوشته: امان

شهرداری و بار مشکلات!

پروانه ساختمان مسیل را چه کسی داده؟!

* مهندسین شهرداری و وزارت کشور میتوانند، اسفالت تهران را سروصورت بدهند.

*** با انتشار لیست مقاطعه کاران اسفالت، نام مهندسین ناظر را هم اعلام کنید**

برف و باران اخیر همه تمام مطالب و گرفتاری های دیگر پیش بینی نشده بود و مشکلاتی را بهمراه آورد.

۱- پرتقال‌ها همه را سرمازده است ودراین مورد کشاورزان وباغداران ادعای خسارت می کنند ولی عملا خسارت آن را مردم تهران میدهند که پرتقال تلخ می خورند و پولش رامی پردازند.

*** شرکت تعاونی مرکبات**

آنچه بخاطر دارم چند سال پیش تشکیل شرکت تعاونی مرکبات مازندران اعلام گردید. پولی یا پولهائی از مردم جمع شد. کارخانه وساختمان و خلاصه خیلی چیز های دیگرخریداری و تهیه شدتا پرتقال را بموقع از مردم بقیمت عادله بخرند ودر انبار هانگهداری نموده بموقع بقیمت عادله بخریداران بفروشند تا اینجای مطلب خوب بود ولی بعلت آزاری که بفروشندگان پرتقال و باغداران کردند کارشان نگرفت و بعلت سوء استفاده یا بی علاقگی تمام انبار هادر اثر آمدن برف خراب شد و پرتقال هائی که حالا باید در انبار باشد روی درختان باقی ماند و در نتیجه آمدن برف پرتقال را سرما زد. باغدار خسارت دید. اهالی محترم تهران پول می دهند و پرتقال تلخ می‌خورند. وحتما مقصر هم خواجه حافظشیرازی!

*** سیلاب!**

۲- عکس های مختلفی در روزنامه های تهران دیده‌ایم که مثلا بعلت سیل آمدن در فلان خیابان عبورو مرور قطع شده و مردم برای رفتن ازاین سو به آنسوی خیابان بر پشت باربران سوارند.

این عکس ها همیشه تکرار شده و بازهم میشود.

● شهردار فعلی

روزی که آقای شهرستانی شهردار تهران شد با آنکه ایشان را از نزدیك نمی شناسم چون سابقه شهرداری داشت و در مشهد هم فعالیت هائی کرده بود امیدوار بودم بتواند بوضع شهرداری تهران سرو سامانی بدهد گرچه تغییری درفعالیت های ماموربن بعمل آمده و جنبشی ظاهر شده ولی کارمندان شهرداری که شهردار زیاد دیده‌اند هر کس بیاید و برود آنها ریك ته جوی هستند.

*** عکس قضیه صادق است؟**

چند وقت پیش در مطبوعات سرو صدا راه افتاد که هرکس بناحیه فلان شهرداری بتواند رشوه بدهد جایزه میگیرد عکس قضیه آنست که بقیه نواحی رشوه میگیرند و شهردار هم میداند لکن قادر بجلو گیری نیست زیرا کسی را ندارد که در محل کارمند خاطی بگمارد پس راه حل چیست؟

بنظر من شهردار تهران هرچقدر قوی باشد به تنهائی قادر نیست که امورشهر را طبق دلخواه انجام دهد وبرای اداره شهرداری تهران یك اکیپ هم فکر و هم ذوق میخواهد که بیکدیگر اعتماد کامل داشته باشند و برای هدفی کار کنند آنوقت شهردار که خودش یکی از اعضای آن اکیپ است می‌تواند ادعا کند که در شهرداری تهران کسی رشوه نمی گیرد.

● زمینهای مسیل

۳- تاکنون چندین بار در مورد مسیل خواران صحبت شده مقاله نوشته‌اند. کمیسیون های مختلف تشکیل گردیده و بالاخره انجمن شهر هم وارد میدان شد. نتیجه‌اش نه اینکه معلوم نیست بلکه بعداهم معلوم نخواهد شد شاید یکی دو نفر آدم بدبخت و بیچاره که زمین مسیل را از دست دهم خریداری کرده‌اند چند روزی گرفتاری پیدا کنند «بنده زمین مسیل ندارم» ولی تاکنون کسی نگفته است که در مسیل چه کسی پروانه ساختمان داده؟ و اگر ساختمانهای مسیل پروانه ندارند رئیس ناحیه مربوطه کجا تشریف داشتند که ازساختمان بدون پروانه جلوگیری نفرمودند واکنون شاید همان رئیس ناحیه و همان صادر کننده پرونده خودشان ماموررسیدگی به پرونده مسیل خواران هستند و یا اقلا مشاور ماموربن رسیدگی

● مهندسین شهرداری

۴- اسفالت خیابانها واقعا برای کارکنان فنی شهرداری باعث روسفیدی است. بااین همه مهندس تحصیل کرده که در شهرداری مشغول خدمت هستند واحیانا در صورت لزوم می توان از مهندسین وزارت کشور استفاده کرد اگر بگویند نمی توانیم اسفالت شهر را سرو صورتی بدهیم باعث تاسف است. خیابان های شهر بصورتی درآمده که واقعا حوصله راننده وعابر پیاده را تنگ می کند و چه بسا تصادفات بر اثر دست‌اندازهای خیابان که منجر به از بین رفتن سرمایه مردم و مجروح‌شدن و گاهی فوت آنها می گردد.

ودراین گونه موارد فقط بذکر کلمه (سرعت) اکتفامیشود و کسی نیست که به بیند مهندس ناظر وتحویل گیرنده اسفالت ناقص کیست

تازه در روزنامه ها اعلام شده که

عقیده آزاد!

خیال دارند نام پیمانکار اسفالت را در خیابان ها بنویسند ولی هیچکس بفکر نام مهندس ناظر نیست. بنظر من باید نام مهندس ناظر را ثبت کنند تا مردم بدانند نماینده شهرداری چه کسی بوده و بمناسبت خدماتی که انجام داده یا نداده چه پاداشی گرفته و می گیرد.

*** ترافیك تهران**

۵- هنوز هم مسئله ترافیك شهر حل نشده و خیابان های تهران قدرت پذیرش ماشینهای فعلی را ندارند. بسیار خوب این تقصیر قدیمی ها است ولی حالا که بیابان های اطراف تهران را بمردم می‌فروشند وشهرداری هم قانونا حق مداخله در خیابان بندی را دارد چرا اجازه می دهند خیابان هائی کم عرض درست کنند وتصویب کننده این گونه طرحها کیست و چه انگیزه‌ای برای تصویب خیابان های کم عرض دارد و در حالیکه در شهر قوچان تمام معابرش بصورت خیابان است و اصولا کوچه ندارد چرا در پایتخت ایران بااین عظمت بازهم اجازه احداث کوچه و بن بست و ازاین قبیل داده میشود؟

● اگو برای تهران

۶- چرابرای تهران اگو سازی نمی شود؟ اگر طرح آماده شده چه کسی مانع اجراست اگر مانع نیست چرا شروع نمیکنید؟ آقای شهردار دراین مورد یك عدد چند صد میلیون ریالی را اعلام کردند که هزینه اگوی تهران است بسیار خوب از یك جائی شروع کنید تا یك روزی تمام شود و هرچه دارید خرج کنید وبقیه کار رابه شهرداری‌های آینده بسپارید تامردم واقعا به بینند که کار شروع شده است.

● پارکینك

۷- در جلوی سبزه میدان پارکینگی است که بنام شهرداری معروف است. چند نفر آدم بسیارباتربیت مثل ماموربن برزن مربوطه از اتومبیل هانگهداری می کنندوباج میگیرند. اینکه گفتم باج دلیل دارد زیرا اولانرخ شهرداری برای اتومبیل ها پنج ریال است و آقایان ده ریال می گیرند ثانیا در ازاء دریافت پول قبض رسیدی نمی‌دهند در صورتیکه در پارکینك های خصوصی هم برای دریافت پول قبض داده میشود ثالثا باتومبیلهای پارك شده کاغذی نمی دهند که اگر در مراجعت صاحب ماشین به بیند اتومبیل او نیست دلیلی برگذاردن ماشین بداخل پارکینك ندارد و اگر احیانا بااین ماشین «که باید حتما سویچ آن را هم روی ماشین بگذاری» در غیاب صاحب ماشین آقایان متصدی مربوطه بجائی ببرند وخلاف یاجرمی مرتکب شوند معلوم نیست صاحب ماشین چه جوابی دارد که بدهد.

آیا شهرداری در سبزه میدان چه نقشی دارد و این پولهای بی‌حساب را چگونه حساب می کنند واگر نقشی ندارد تابلوی شهرداری در آنجا چه میکند؟ آیا آقای شهردار ازاین جریان مطلع هستند و اگر مطلع هستند بااین ترتیب موافقت دارند؟

*** روپوش روفتگران**

۸- چون فعالیت رفتگران شهرداری در این اواخر زیاد شده اجازه بفرمائید دردلی هم از آنها بعرض آقای شهردار برسم روپوشی که از پلاستیك یانمیدانم چه جنس دیگر برای آنها تهیه شده بطوریکه خودشان میگویند در زمستان سرد ودر تابستان گرم است.

نکته‌ها و بهانه‌ها

* صادرات موقتی مشهد

براثر آتش‌سوزی که‌چندی‌پیش در خیابان خواجه ربیع مشهد رخ داد بیش از یك‌هزار جوجه در آتش کباب شدند.

*بنظر میرسد که تا چندروز دیگر نرخ جوجه کباب در تهران کمی پائین بیاید!

چند سال صبر کن

شهرداری اعلام کرد: طبق پیش‌بینی ما لکه گیری خیابان ها در مدت یکماه و روکش سراسر خیابانها در مدت چهار ماه و آسفالت اساسی در مدت پنجسال عملی خواهد شد.

*اما عملی شدن این طرح لااقل صد سال بطول خواهد انجامید.

خیابان ها را آسفالت نکنید!

خیابان های تهران بایداز قیر ساخته شود.

این پیشنهاد چهل سال پیش شده و در آن زمان شاید صحیح بوده است.

اما بعد ... موجودات ابتکری بنام مقاطعه کارپدید آمدند که خیابان تهران را با کف و باد ساختند که تا برفی بارید و بارانی آمد ۹۰ درصد آسفالت ازبین می رود و اینك پیشنهاد تازه برای صرفه‌جوئی در بودجه شهرداری: خیابان ها را دیگر آسفالت نکنید. چون آسفالت کردن و نکردن آن علی‌السویه است.

چاله های خیابان‌ها را پر کنید. با مقداری از پول هائی که مقاطعه کاران محترم آسفالت ازبیت‌المال گرفته‌اند میتوان بخوبی این چاله ها را پر کرد. اما چطور؟ خیلی راحت است.

دوباره یك اعلان مناقصه بگذارید.

و پر کردن چاله ها با پول!

* خودسوزی آتش‌نشان

چندروز پیش یك ماموراتش نشانی خود را آتش زد. عجیب اینجاست که این شخص برای نجات خود هیچ گونه کمکی از آتش نشانی درخواست نکرد. زیرا که: آزموده را آزمودن خطاست.

اندرفواید دکترشدن

«نمیدانم در لغت دکتری چه نهفته است که همه تصور می کنند ... برای زندگی خوب لازم است آدم حتما دکتر باشد.»

از مقاله یك دکتر

دکتر عزیز. مردم در این تصور بخطا نرفته‌اند، شما نگاهی به جدول نام افراد موفق، سیاسی، قضائی، اقتصادی وبالاخره اجتماعی(!) این جامعه بکنید صدق تصورات دیگران برشما هم ثابت خواهد شد.

اندر چاق شدن دنده های جانوین

جانوین کبیر که سابقا باربر بوده است توی یك رستوران میخورد زمین و فی‌المجلس دنده‌اش می‌شکند تا پزشکان هم ولایتی دنده‌های او را چاق کنند، خبر شکستن دنده های باربر سابق‌الذکر وآرتیست مشهور فعلی باینطرف دنیا رسید. راستی درچه دوره خوبی زندگی می کنیم، از همه چیز و همه‌جای دنیا باخبر می شویم. آنوقت بعضی ها ناشکری میکنند. زهی حق- ناشناسی!

پاسخ به نامه‌ها و تلفنهای شما...

انجمن میگیرد

باتوجه بشرح مندرج درشماره ۱۲۷۸۷ نامه تحت عنوان «بهداری قره‌ضیاءالدین و مشکل مردم»، به اطلاع میرساند. دریافت مبلغ ده ریال از بیماران قره‌ضیاءالدین از مصوبات انجمن بهداری محل بوده این مبلغ برای توسعه و تکمیل خدمات درمانی ناحیه مزبور اخذ می‌گردد.

از طرف رئیس دفتر اطلاعات وروابط عمومی.

پزشك اعزام شد

باتوجه بشرح مندرج در شماره ۱۲۷۸۶ تحت عنوان «علاج واقعه قبل از وقوع باید کرد»، باطلاع میرساند. اخیرا یك نفر پزشك به توشك اعزام و مشغول انجام وظیفه میباشد. ضمنا نسبت به تامین سایر احتیاجات درمانی اهالی مزبور اقدام لازم به عمل آمده است.

از طرف رئیس دفتر اطلاعات وروابط عمومی

احتیاج به مطالعه داشته

در شماره ۱۲۸۰۲- ۸ر۱۱ر۴۷ آن جریده صفحه ۱۳ ستون نظر نویسندگان اطلاعات» مطلبی زیر عنوان «معاونان چه کاره‌اند» راجع باداره ثبت کرج درج شده بوه اشعار میدارد.

۱- همه روزه علاوه بر کارهای جاری متجاوز از هفتاد استعلامیه از دفتر خانه های تهران و دفاتر کرج وسایر بانکها باداره ثبت واصله می گردد که طبق دستور جناب آقای عطارد معاونت محترم وزارت دادگستری وسرپرست ثبت کل همانروز جواب تهیه وتسلیم میگردد لیکن استعلامیه آقای فیروز مجللی از جمله استعلام هائی نبوده که در همان روز جواب داده شود زیرا استعلام مزبور جزو اراضی چیتگر ومشمول بند «ز» بوده که احتیاج بمداقه ومطالعه بیشتری داشته وبعدا جواب تهیه وبدفترخانه فرستاده شده است.

رئیس اداره ثبت شهرستان کرج- سید جواد فقیهی

قابله اعزام شد

باتوجه بشرح مندرج در شماره ۱۲۷۸۷ نامه تحت عنوان «بهداری سروستان قابله ندارد».

باطلاع میرساند. اخیرا یك نفر قابله بمنظور خدمت در بهداری سروستان اعزام گردیده‌است.

از طرف رئیس دفتر اطلاعات وروابط عمومی

آگهی مزایده روده

شرکت تعاونی تهیه و توزیع گوشت گوسفندی تهران و حومه روده گوسفندی وبزی حاصله از کشتار روزانه شرکت را بمدت ششماه از تاریخ اول فروردین ماه ۱۳۴۸ تاآخر اسفند ماه همانسال طبق برگ شرایط معامله که در دفتر شرکت موجود و در اختیار شرکت کنندگان گذارده میشود از طریق مزایده بفروش میرساند.

۱- داوطلبان میتوانند برای تمامی روده هایك جا یا برای روده های حاصله از کشتار یك یاچند بخش از بخش های سی گانه گشتارگاه بطور جدا پیشنهاد دهند.

۲- میزان سپرده - شرکت کنندگان در صورتی که پیشنهاد خرید تمامی روده ها را اعم از گوسفندی و بزی داده باشند مکلفند مبلغ ششصد هزار «۶۰۰ر۰۰۰» ریال وجه نقد واگر پیشنهاد خرید روده های یك بخش را داده باشند مبلغ بیست هزار ریال وجه نقد وچنانچه پیشنهاد خرید بیش از یك بخش را داده باشند وجوهی معادل مجموع سپرده معینه برای یك بخش بعنوان سپرده به حساب جهارصد این شرکت به بانك اعتبارات تعاونی توزیع شعبه کشتارگاه سپرده و رسید آنرا بایك نسخه ازبرگ شرایط معامله که باید از دفتر شرکت دریافت و امضاء کرده بضمیمه پیشنهاد خریدباتصریح بهاءتاراس ساعت شش بعد از ظهر روز یکشنبه یازدهم اسفند ماه ۱۳۴۷ در پاکت سربسته و لاکو مهر شده باذکر جمله مربوط به پیشنهاد شرکت در مزایده روده بدفتر این شرکت واقع در خیابان امیریه نزدیك چهار راه کمرك در مقابل اخذ رسید تسلیم نمایند.

۳- چك و سفته یاضمانت نامه بانکی بجای وجه نقد مطلقا قبول نخواهد شد.

۴- کلیه پیشنهادات رسیده در ساعت شش و ربع بعداز ظهر همانروز در جلسه هیئت مدیره شرکت باز و قرائت خواهدشد و حضور پیشنهاد دهندگان یانماینده تام‌الاختیار آنها که کتبا معرفی شده باشند در جلسه مزایده آزاد خواهد بود.

۵- به پیشنهاداتی که بدون رسید سپرده یا برخلاف شرایط یا مشروط یا مبهم یاناقص یافاقد برك شرایط امضاء شده‌باشد و یابعداز موعد مقرر در آگهی برسد مطلقا ترتیب اثر داده نخواهد شد.

۶- چنانچه هریك از برندگان مزایده به نحوی از انحاء از پیشنهاد خود عدول کند یا از تاریخ ابلاغ کتبی از طرف این شرکت حداکثر تاهفت روز تضمین حسن انجام معامله راطبق مندرجات برك شرایط معامله پرداخت و رسید آنرا به حسابداری این شرکت تسلیم نماید یا در صورت پرداخت پس از خاتمه مهلت مزبور بلافاصله حاضر بانجام معامله و انعقاد وامضای قرارداد نشود سپرده او شرح مصرحه در ماده دوم این آگهی بنفع شرکت ضبط خواهد شد.

۷- شرکت در رد یاقبول هریك یاتمام پیشنهاد های رسیده مجاز و مختار است.

شرکت تعاونی تهیه و توزیع گوشت گوسفندی تهران و حومه رئیس هیات مدیره شرکت - سید احمد حسینی

آ-۷۱۷۱۲

آگهی تغییر محل شرکت

بدین‌وسیله باستحضار میرساند: دفتر مرکزی شرکت سهامی ریسندگی وبافندگی نجف‌آباد از یکم اسفندماه ۴۷ از محل فعلی (خیابان سعدی ساختمان تقی‌نیا شماره ۴۱۰) به‌خیابان حافظ‌خیابان ایرج شماره ۵۴ انتقال می‌یابد.

ازمراجعین محترم تقاضا میشود برای انجام کارهای مربوط بشرکت به‌محل نامبرده و تلفن شماره ۶۴۸۱۴ مراجعه فرمایند.

شرکت سهامی ریسندگی وبافندگی نجف‌آباد.

۱-۲ آ-۷۱۸۲۴

آگهی مزایده

کانون کارآموزی تهران دودستگاه گلخانه وشاسی‌های مربوطه ودرحدود ۵۰هزار مترمربع زمین قابل بهره‌برداری جهت تربیت گل از طریق مزایده به‌اجاره پنجساله واگذار میکند طالبین میتوانند با مراجعه بامور مالی کانون واقع درکرج جنب ایستگاه راه‌آهن و مطالعه شرایط وبازدید محل پیشنهادات خود را تاآخر وقت اداری روز ۱۳ر۱۲ر۴۷ بدفتر کانون تسلیم نمایند

آ-۷۱۶۲۰ **کانون کارآموزی تهران**

آگهی دعوت مجمع عمومی

ششمین مجمع عمومی اعضای انجمن روابط فرهنگی ایران با اتحاد شوروی ساعت ۶ بعداز ظهر چهارشنبه ۳۰ بهمن ماه ۱۳۴۷ تشکیل خواهدشد. از اعضای انجمن دعوت می‌شود برای شرکت در مجمع مذکور در محل انجمن حضور بهمرسانند.

دستور جلسه:

۱- استماع گزارش هیئت عامله و بازرسی

۲- تجدید انتخاب هیئت مدیره و بازرسی

آ-۳۶۳۷۵

نظریات نمایندگان درباره :

در جلسه علنی دیروز مجلس شورایملی

از : علیرضا شفائی ـ خبرنگار پارلمانی

لایحه اصلاح قانون حفاظت و بهره برداری از جنگلها و مراتع

● **وزیر منابع‌طبیعی : برای توسعه دامپروری براهنمائی نمایندگان قدمهای موثری برداشته شد**

● **نماینده‌مجلس : عوارضی که از دامها گرفته‌میشود در وزارت منابع طبیعی بمصرف حقوق و پاداش میرسد**

در جلسه علنی دیروز مجلس شورای ملی که بریاست آقای عبدالله ریاضی تشکیل گردیدپنج لایحه دولت مطرح ومورد بررسی قرار گرفت .

● **مجازات تبانی**

هنگام طرح ماده واحده لایحه مجازات تبانی در معاملات دولتی : «اشخاصی که در معاملات یامناقصه ها ومزایده‌های دولتی یا موسسات وابسته بدولت یا مامور بخدمات عمومی و یاشهرداریها بمنظورسوء استفاده با یکدیگر تبانی نمایندو در نتیجه تبانی ضرری متوجه دولت یا موسسات مذکور درفوق شود، علاوه برپرداخت آنچه من غیرحق تحصیل کرده‌اند به حبس تادیبی ازیکسال تا سه‌سال محکوم می‌شوند. هرگاه مستخدمین دولت یا موسسات مزبور یا شهرداریها ویا کسانی که بنحوی از انحاءاز طرف دولت یا موسسات فوق موثر در انجام معامله یا مناقصه ومزایده هستند باعلم یا اطلاع ازتبانی ، معامله‌را انجام دهند یا بنحوی در تبانی معاونت کنند، به حداکثر مجازات وحبس‌وانفصال ابدازخدمات دولتی یاموسسات وابسته بدولت‌و یا شهرداریها، محکوم خواهندشد. درکلیه موارد مذکور درصورتیکه عمل مطابق قانون، مستوجب کیفر شدیدتری باشد، مرتکب‌بمجازات، اشد محکوم خواهد شد» .

*** خفیف است**

آقای غلامحسین فخرطباطبائی نماینده بروجرد وعضو فراکسیون پارلمانی حزب مردم بعنوان مخالف درکلیات این‌لایحه گفت: درقوانینی که‌راجع به‌متخلسینی‌هست، مجازاتی که معین شده است‌علاوه‌برپرداخت زیان وخسارات وارده بدولت، بدو برابر آن مبلغ هم محکوم‌میشوند در حالیکه درماده واحده این لایحه نوشته شده است « بمنظور سوء استفاده اگر با هم تبانی کرده باشند...». وقتی کسی تبانی کرد برای اینکه کلاه دولت‌را بردارد، دیگر جمله «بمنظور سوءاستفاده» چه لزومی دارد چون نفس تبانی سوء استفاده است .

واما یادآوری دوم اینکه اگر کارمند دولت دراین تبانی شرکت داشته باشد و تبانی با همدستی کارمند دولت صورت گرفته باشد، این لایحه که بصورت قانون‌درمی‌آید، خفیف‌تر از قانون مجازاتی است که داریم وعمل میکنیم و مطابق اصل کلی، مجازات همیشه عطف بماسبق میکند برای اینکه کمتر باشد . بنابراین کسانی‌که درحال حاضر تحت تعقیب هستند برای تصویب این قانون خوشحال خواهند شد برای اینکه این قانون عطف بماسبق میکند و مجازات تخفیف میابد .

نماینده بروجرد گفت باتذکر این چند قسمت درخواست دارم این لایحه برای شور دوم که به کمیسیون میرود نسبت به این مسائل توجه بیشتری شود ویااینکه توضیحاتی بفرمایند که روشن‌تر شویم .

● **منطق این لایحه**

آقای ناصر یگانه وزیر مشاور و معاون پارلمانی درجواب آقای فخرطباطبائی گفت: در قانون کیفر عمومی ودرماده ۱۵۲ برای اشخاصی که بنحوی ازانحاء ازاموال دولت سوء استفاده میکنند، مجازاتهای شدیدتر از آنچه که در این‌لایحه هست، پیش بینی شده است‌ومنظور این لایحه این نیست که تخفیفی داده شود. برای رفع هرگونه سوءتفاهمی در آخر ماده واحده تصریح شده است که : «درکلیه موارد مذکور، در صورتیکه عمل، مطابق قانون مستوجب کیفرشدیدتری باشد، مرتکب به مجازات اشد محکوم خواهد شد » و در حقیقت دراین لایحه خواستند غیر ازمواد ۱۵۲ و۱۵۳ و ۱۵۴ قانون کیفر عمومی که تدلیس واختلاس است یك عمل تازه‌ای غیر از آن موارد نیز جرم شناخته شودومنطق این لایحه به تبانی است که روی اصل تبانی‌در معاملات دولتی یك جنسی را گران‌تر بفروشند ولو آنکه مامور دولت در آن سهیم نباشد .

*** برای بررسی شور دوم**

پس از سخنان وزیر مشاورچند تن از نمایندگان برای اصلاح‌ماده واحده مذکور پیشنهادهائی دادند. ازجمله آقای‌ملك‌منصوراسفندیاری نماینده سیرجان پیشنهاد کرد که جمله «بمنظور سوء استفاده»ازماده واحده حذف وجمله « به حبس تادیبی از یکسال تا سه‌سال و دو برابر آنچه من غیر حق تحصیل کرده‌اند، محکوم شوند » به متن ماده واحده اضافه شود .

سرانجام لایحه مجازات تبانی‌در معاملات دولتی باسه‌پیشنهاداصلاحی ازطرف نمایندگان برای بررسی شور دوم به کمیسیون‌های مربوط ارجاع گردید .

*** عوارض تازه**

لایحه اصلاح قانون حفاظت و بهره‌برداری از جنگلها و مراتع یکی دیگر از لوایحی بود که در جلسه دیروز مجلس‌شورایملی‌مطرح ومورد بررسی قرار گرفت .

پیرامون‌آن آقای‌فخرطباطبائی پس ازیادآوریهائی اظهارداشت‌عوارضی که از دامها درکشتارگاهها‌وصول میشود طبق ماده ۱۵ مکرر این لایحه باید بحساب وزارت منابع طبیعی منظور شود وباعث میشود که شهرداریها دچار مضیقه مالی‌شوند ووزارت منابع طبیعی‌هم این وجوه را صرف حقوق وپاداش‌مستخدمین بنماید .

آقای فخرطباطبائی سپس‌درمورد صدور پروانه اکتشاف‌وبهره‌برداری از معادن طبقه اول ودوم مصرح‌در قانون معادن واقع در منابع ملی شده و همچنین پیرامون چرانیدن دام در منابع ملی مذکور در ماده یك قانون ملی شدن جنگلهای کشور تذکراتی داد .

● **عوارض تازه نیست**

آقای حسن صائبی نماینده‌ملایر بعنوان موافق لایحه مذکورگفت عوارضی که وزارت منابع طبیعی از کشتارگاه میگیرد ، عوارضی است که قبلا در دوره بیست ویکم از تصویب مجلس گذشت و دلیل گرفتن این عوارض هم این بود که بعد از ملی شدن جنگلها و مراتع دیگر حق علفچر از دامها به‌کلی منسوخ شد و عوایدی که وزارت منابع طبیعی وصول میکند از کشتارگاهها مطابق قانون مصوبه است وعوارض جدیدی نیست .

*** کمك به دام‌دارها**

ناطق درمورد فروش اراضی جنگلی ده درصدی را که دولت دریافت میدارد بهیچوجه مربوط‌به هزینه پرسنلی نیست ، بلکه ده درصد دریافتی از اراضی جنگلی را برای کمك به دام‌دارها و تهیه علوفه در اختیار وزارت منابع‌طبیعی میگذارند و تبصره پنج ماده سی وپنج این‌لایحه مطلب‌را کاملا روشن میکند .

آقای حسن صائبی‌در مورد طرح‌های جنگل‌داری و هیاتی که‌برای رسیدگی به این طرح‌ها تشکیل میشود گفت تشکیل این هیات دائمی نیست وبهتر است وزرا در این کمیسیون عالی شرکت داشته باشند ودر لایحه نیز چنین‌نظری‌هم ملحوظ شده است .

● **وزیر توضیح بدهد**

آقای ناصر بهبودی نماینده‌ساوه پس از تذکراتی در ماده پانزده این لایحه نظر وزارت منابع طبیعی را به‌ساکنین منطقه زرند ساوه جلب نمود

آگهی مناقصه گریدر شماره ۱۷

تاریخ ۲۶ر۱۱ر۴۷

اداره مهندسی نیروی زمینی شاهنشاهی یك‌قلم‌اجناس مشروحه زیر را گریدر موتوری طبق برگ مشخصات موجود سه دستگاه از طریق مناقصه خریداری مینماید.

پیشنهاد دهندگان میتوانند با مراجعه به دایره لجستیك اداره مهندسی ارتش واقع در خیابان امیرآباد چهارراه آریامهر و ملاحظه نمونه و مشخصات اجناس و دریافت برگ شرائط و مشخصات معامله پیشنهاد خودراطبق مفادمندرج‌درشرایط معامله تنظیم وتاساعت ۹صبح روز۷ر۱۲ر۴۷ به‌دایره لجستیك تسلیم نمایند . م‌الف ۱۱۳۵۳

اداره مهندسی

۱ـ۲ آ ـ ۷۱۷۹۶

EDOX®

اُدِکس سلطان ساعتهای جهان

رویاتکس نشانه شخصیت

مرکز پخش : تهران لاله‌زار نو جواهری عروس

نمایندگان فروش در تهران

خیابان اسلامبول جواهری یکتا

خیابان اسلامبول جواهری الکونا پاساژ کمپانی

در اینموقع که عدم زیارت بیت‌الله‌الحرام و زیارت پیغمبر اکرم می‌باشم ازکلیه دوستان معظم وفامیل که موفق بعرض خداحافظی حضوری نگردیده بدین وسیله خداحافظی نموده سلامت و سعادت عموم رااز خداوند خواستارم و بطور قطع‌باخلوص کامل‌سلامتی عموم مسلمانان و شیعیان ایران‌را از پیشگاه باعظمت حضرت احدیت‌مسئلت خواهم نمود .

حسن صالحی

هیشه وهمه جا محصولات فیلیپس

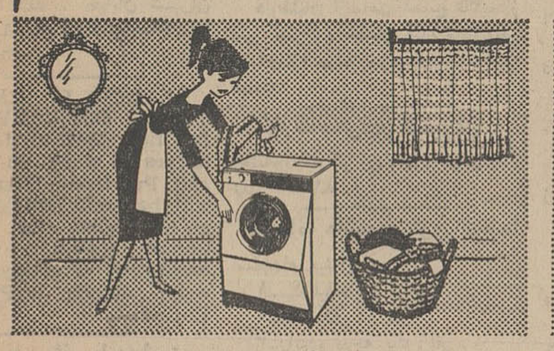

درهتل‌ها ومؤسسات بهداشتی

یا

درخانه‌های بزرگ وکوچك

ماشین رختشوئی تمام اتوماتیك

فیلیپس

با ظرفیت ۵ کیلو و مصرف برق ۵ آمپر

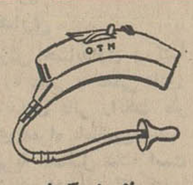

سمعك پشت‌گوشی

ضبط صوت EL13302

برای راهنمائیهای فنی وتعمیرات به سرویس مجاز

شرکت سهامی فیلیپس ایران

مراجعه نمائید

PHILIPS

فیلیپس علامت برتری واطمینان

شاوب لورنس

جلوه‌گاه هنر و زیبائی

SCHAUB-LORENZ

نیازمندیهای شما

تلفن ۳۱۱۲۲۰ - ۳۱۱۲۲۴

استخدام

استخدام

تعدادی کارگر متاهل زن برای تمام روز مورد نیاز است .
داوطلبان میتوانند همه‌روزه صبح وعصربه کارخانه کفش‌وین جاده‌قدیم شمیران سه‌راه ضرابخانه مراجعه نمایند

ده نفر خانم و آقای‌دیپلمه

پس از یکدوره یکماهه کارآموزی مشغول‌بکارخواهندشد تلفن ۳۳۵۰۴۰
آ-۳۱۹۲ ۱-۵

ارج ARJ

۱-لیسانسیه شیمی
۲-منشی باداشتن سابقه کار در تهیه‌نامه‌های فارسی و انگلیسی
۳-مهندس ماشین آشنا بزبان انگلیسی
۴-لیسانسیه فیزیك یاریاضیات
شرکت سهامی ارج- جاده کرج- کیلومتر ۱۲
آ-۷۰۷۱۸ ۱-۵

کارخانجات شیشه امید

چندنفر دیپلمه صنعتی که دارای سابقه کار وبرك خاتمه خدمت‌باشند استخدام می‌نماید تلفن ۹۵۹۵۲۰
آ-۳۶۱۲۱ ۱-۳

به چند نفر موتورسوار

نیازمندیم تلفن ۶۱۲۴۹۸

دوشیزه لیسانسیه و دیپلمه

آشنا بیك زبان مورداحتیاج‌است. داوطلبان میتوانند تقاضای خودرا به ضمیمه فتوکپی مدرك تحصیلی ویك قطعه عکس بنشانی تهران -صندوق پستی ۳۲۴ ۱- ۱۲ارسال دارند

شرکت دیاویلد

بسه نفر فروشنده وسایل مهندسی باشرایط زیر احتیاج دارد
۱-برك معافیت یاخاتمه خدمت‌وظیفه
۲-حداقل معلومات دیپلمه‌رشته‌ریاضی کامل متوسطه
۳-دانستن یك زبان انگلیسی یا آلمانی بطور کامل
۴-برك عدم سوءسابقه
داوطلبان میتوانند پس‌از گرفتن وقت توسط تلفن بدفتر شرکت رجوع و باارائه مدارك لازم شرایط استخدام را دریافت‌دارند . خیابان شمیران قدیم - ساختمان کیا-تلفن ۷۵۸۱۰۸
آ-۳۶۲۷۱

LEADING PHARMACEUTICAL COMPANY seeks full time Medical Representatives to work in Tehran and Provinces. Pharmacists will be preferred; knowledge of English and driving license essential; military exemption necessary. Please write details to P.O. Box 12-1348.

چند نفر بانو یا دوشیزه

ماشین‌نویس فارسی باتجربه برای نصف روز و چند نفر باششم‌ابتدائی برای آزمایشگاه لازم است‌علاقمندان از ۴تا۶بعدازظهر بشرکت سهامی گل چهارراه گمرك شاهپور جنب‌دبیرستان ایران مراجعه فرمایند

به دو نفر کارمند

که اطلاعات و تجربه کافی در امور گمرکی وترخیص کالا داشته‌باشند نیازمند است واجدین شرایط از ساعت ۴الی هشت بعدازظهر بنشانی خیابان بهار چهارراه تخت جمشید شماره ۱۳۳شرکت سهامی ترانلو مراجعه‌نمایند .

خدمتکارزن‌برای کارهای‌منزل

آدرس خیابان شاه‌عباس کبیر قبل از سی‌متری‌عباس‌آباد کوچه جاوید شماره ۲۹بین ساعت ۱۰ صبح تا۴ بعدازظهر تلفن ۳۰۷۶۱۵ صدری
آ-۳۲۰۲ ۱-۲

کلینیك‌آورژانس‌شبانه روزی دکتر جوانشیر

احتیاج به نرس - بهیار -متصدی اطلاعات ماشین نویس و مستخدم‌زن دارد .
شاهرضا روبروی لاله‌زار نو تلفن ۴۹۶۳۲ .

پزشك با پروانه دائم

کلینیك اورژانس و شبانه‌روزی دکتر جوانشیراحتیاج به پزشك‌برای صبحها و شبها دارد .
شاهرضا - روبروی لاله‌زارنو تلفن ۴۹۶۳۲ .
آ-۳۱۹۰ ۱-۵

آگهی استخدام کارگرزن

یکی از کارخانجات تولیدی‌تعدادی کارگر زن که سن آنها بین ۲۰تا ۴۰سال بوده و حداقل‌تحصیلات‌چهارم ابتدائی داشته باشند ، استخدام می‌نماید . داوطلبان همه‌روزه بین ساعات ۹تا۱۱ صبح به‌محل کارخانه واقع درخیابان آیزنهاور -چهارراه خوش - کوچه برق شهاب شماره۱ مراجعه نمایند
آ-۷۰۸۲۴ ۱-۱۰

PHARMACEUTICAL SALES MANAGER

An International Pharmaceutical Company with its own manufacturing facilities in Iran has an opening for a suitably qualified man to lead its sales activities in this country. The successful applicant should have had sound experience in this field and must be fluent in both Farsi and English.

The company offers an exciting and progressive future to the selected candidate who meets the challenge offered by this senior position.

Applications will be treated as strictly confidential and should be addressed to:
The Managing Director
P.O. Box 2540
Tehran.

استخدام مترجم

یکنفر مترجم که آشنائی کامل به‌زبان انگلیسی داشته و بماشین‌نویسی فارسی وانگلیسی کاملاآشنا باشد موردنیازاست .
داوطلبان ازساعت ۸صبح تا۳بعداز ظهر بشرکت صنعتی قندلرستان‌واقع در دروازه دولت ساختمان‌فیات‌مراجعه نمایند

کارخانه‌ای در شمیران

احتیاج‌به کارگر زن و مرد جوان دارد تلفن ۸۱۲۵۴

کارخانه ماشین‌سازی تولیما

استخدام مینماید
۱-میکانیك‌دیزل ۳نفر
۲-جوشکار ۱۰ نفر
۳-راننده درجه یك ۱نفر
خیابان قزوین سه‌راه آذرین‌شماره ۱۶۱۹
آ-۳۶۲۶۵ ۱-۲

گروه صنعتی بهشهر

آگهی استخدام

یکنفر مهندس الکترومکانیك باسه سال سابقه کار مورد نیاز می‌باشد. فرد منتخب از حقوق مکفی‌و سایر مزایای استخدامی بهره‌مند خواهد شد
داوطلبان میتوانند بعدازظهر هااز ساعت ۳ تا۵ تاسه‌شنبه۲۹ر۱۱ر۴۷به قسمت امور کارمندان گروه‌صنعتی بهشهر - سرای حافظ -شماره۸۶۵ مراجعه نمایند
آ-۷۱۷۱۴ ۱-۲

باگذراندن کلاسهای زیرفورا با معرفی‌مااستخدام میشوید

دفترداری دوبل و حسابداری

آموزشگاه فرهنك‌بزرگترین مرکز آموزش حسابداری و تنها موسسه دارنده کتاب حسابداری کاملترین دوره علمی و عملی عادی دوماهه یافشرده یکماهه دفترداری دوبل وحسابداری عالی راتحت نظر آقای منوچهر جمشیدی مولف کتابهای حسابداری همراه باماشین‌حساب برقی وماشین‌نویسی مجانی‌فقط با۷۰تومان شهریه تشکیل داده است باشرکت دراین کلاس و اخذ دیپلم آن باکمك‌وراهنمائی کارکنان آموزشگاه که پیوسته جویای احتیاجات استخدامی موسسات هستند در صورت لزوم استخدام‌میشوید

ماشین‌نویسی فارسی ولاتین

آموزشگاه فرهنك تعداد صددستگاه ماشین تحریر نوخریداری و ماشین‌نویسی فارسی و لاتین را فقط با۲۵تومان شهریه تعلیم‌میدهد

رادیو - تلویزیون و برق

کلاسهای علمی و عملی کمك مهندسی و مونتاژ برق رادیو و تلویزیون تحت نظر مهندس فارغ‌التحصیل آمریکا تشکیل و بافقط ۵۰تومان شهریه ثبت‌نام میشود
آموزشگاه فرهنك شاهرضا نبش ایرانشهر

کارخانه نخ زرین

تعدادی کارگرمعمولی که دررشته نخ‌اطلاعاتی داشته باشند استخدام می‌نماید . آدرس جاده کرج کیلومتر ۱۴مقابل بانك صادرات لیلاند خیابان بیست‌متری تلفن ۶۱۲۰۳۱و۲۷۷۵۴
آ-۳۲۱۷ ۱-۴

نمایندگی الیوتی استخدام میکند

تعدادی جوان دیپلمه خوش‌برخورد که بزبان انگلیسی آشنا باشندجهت امور بازاریابی باحقوق ومزایای‌مکفی استخدام میشونداوطلبان‌ازساعت۱ تا۳ بعدازظهر باتلفن ۶۲۲۷۴۱ تماس بگیرند
آ-۳۶۱۵۱ ۱-۳

رفوگر

بچند دوشیزه یابانورفوگرنیازمندیم داوطلبان باذکرنشانی خودباصندوق پستی شماره ۵۴۴ مکاتبه نمایند

آگهی استخدام

یك شرکت بزرك صنعتی جهت صادرات و بازاریابی خارجی خود به چندنفر جوان تحصیل‌کرده دررشته اقتصاد و بازاریابی نیازمند است که باحقوق مکفی استخدام می‌نماید . از داوطلبان خواهشمند است تقاضای خودرا باذکر هویت‌ومیزان تحصیلات وآدرس و شماره‌تلفن‌بوسیله‌راهنمای شماره ۳۸۸ روزنامه اطلاعات ارسال فرمایند
آ-۳۶۱۶۹ ۱-۲

استخدام دیپلمه طبیعی

شرکت سهامی خوراك برای‌ویزیت داروهای خود درمنطقه آذربایجان‌بیك نفرباحداقل معلومات دیپلم طبیعی که گواهینامه رانندگی نیز داشته‌باشد احتیاج‌دارد .
داوطلبانی که مانع قانونی استخدام ندارند میتوانند روز شنبه ۲۶بهمن بقسمت علمی شرکت سهامی خوراك خیابان فردوسی شمالی ۴۶ مراجعه نمایند

استخدام نماینده فروش

یك شرکت بزرك تجارتی بخدمت چند نفر نماینده فروش (بازاریاب) فعال و علاقمند بامربازاریابی وفروش درتهران و شهرستان‌ها درشرائط‌زیر نیازمند است
سن ۲۵الی ۴۵ سال باپایه‌تحصیلات دیپلم متوسط . کسانیکه بزبان انگلیسی آشنائی داشته و یادارای وسیله نقلیه باشند حق تقدم خواهند داشت پذیرفته شدگان‌پس‌ازگذراندن دوره کلاس کارآموزی شروع بکار خواهند نمود
از متقاضیان خواهشمنداست‌مشخصات کامل خودرا بایك قطعه عکس به آدرس خیابان سپهبدزاهدی (فیشر-آباد) شماره ۱۰۲ شرکت سهامی پانته آ ارسال دارند
ازواجدین شرائط برای مصاحبه دعوت بعمل خواهدآمد
آ-۶۱۷۲۸ ۱-۲

استخدام منشی

دوشیزه یابانوئیکه واجدمشخصات زیرباشد ، استخدام میشود :
۱-داشتن دیپلم کامل متوسطه
۲-سن بین ۲۰تا۳۵سال
۳-آشنابه‌امور منشی‌گری وماشین نویسی وزبان انگلیسی
حائزین شرایط میتوانند روزهای ۲۶-۲۷-۲۸ بهمن‌ماه ماه جاری بین ساعت ۹تا۱۱ صبح‌به‌خیابان‌آیزنهاور- چهارراه خوش کوچه برق شهاب شماره ۱مراجعه فرمایند
آ-۷۱۶۴۴ ۱-۲

آگهی استخدام دستیار

دانشکده داروسازی بوجود یك تن دستیار رشته زهرشناسی ازطریق مسابقه احتیاج دارد داوطلبان واجد شرایط میتوانند از تاریخ نشرآگهی بمدت ۲ ماه بادردست داشتن مدارك مربوط بدبیرخانه دانشکده‌مراجعه و ثبت‌نام نمایند . استخدام‌برنده‌مسابقه تابع تشریفات‌استخدامی‌مربوط‌خواهد بود . م‌الف۱۱۱۶۵
معاون دانشکده داروسازی -دکتر علی زرگری
آ-۷۱۲۹۲ ۱-۳

کارخانه صنعتی بزرك احتیاج به :

۱-چند نفر جوان باسواد که‌تازگی خدمت نظام انجام داده و یادارای معافیت دائم باشند و درکارهای مکانیکی استعداد زیادی داشته‌باشند
۲-چند نفر کارگرباسواد وباسابقه درامور آهنگری (که لااقل یکنفر خواندن نقشه‌های فنی را بداند)
۳-مهندس‌مکانیك دیپلمه که‌زبان انگلیسی را (خواندن و نوشتن)خیلی خوب بداند .
۴-کارمند فنی که زبان انگلیسی راخیلی خوب بداند و در امور اداری کارخانجات معتبر سابقه کار داشته وخواندن نقشه‌های فنی را نیز بداند حداکثر سن ۳۵سال
۵-یك نفر کارمند انبار باسابقه برای نوشتن و نگهداری کارتهای کاردسك که زبان انگلیسی را خیلی خوب‌بداند .
واجدین شرایط به‌تلفن شماره ۹۶۰۰۸۸ بین ساعات۸الی ۱۲صبح‌ویا ۲الی ۵ بعدازظهر تماس بگیرند
آ-۳۲۱۳ ۱-۳

گازمورد نیازشما

پخش گاز شرکت بوتان

از ساعت ۷ ونیم صبح تا۸بعدازظهر باتلفن های‌شماره۹۵۳۰۵۱تا۹۵۳۰۵۵ و۳۳۸۲۲۱ و ۳۳۸۲۲۲ و ۳۳۲۹۲۴ آماده قبول سفارشات مشتریان‌محترم خود درتهران می‌باشد

سرویس پخش گاز جنرال
تلفن‌های ۹۵۷۶۹۳-۹۵۸۲۵۲ ۹۵۷۷۹۴-۹۵۹۱۶۴
سرویس منظم-دقیق-مطمئن پخش گاز
درتمام ایام هفته

شرکت چراغ گاز

دارای مطمئن‌ترین سیلندر ورگلاتور گاز تلفن‌های پخش گاز ۶۹۵۷۶و ۴۹۴۷۱ و ۴۲۹۲۸
آ-۳۲۴۰ ۱-۲۶

ارساگاز

بهترین و مجهزترین‌سرویس

پخش گازدرتهران و کلیه‌شهرستانها روزولت کوچه نیك شماره ۷ تلفن‌های ۶۹۷۴۵و۴۶۷۶۶و۴۴۸۰۲
آ-۲۸۵۶ ۱-۲۶

اطلاعیه شرکت فرگاز

شرکت فرگاز همه روزه از ساعت۶ صبح الی ۲۲ سفارش گاز می‌پذیرد تلفن‌های ۷۲۱۴۸و۷۶۱۰۹۵و۷۶۱۰۹۶
آ-۳۲۴۱ ۱-۱۵

شرکت پرسی گاز

از ۷صبح تا۱۰شب بدون انقطاع به‌مشتریان خود که‌به‌گاز یاسرویس نیازمندند جواب‌میدهد. لطفا به‌تلفن های ۶۴۵۹۰۵ و ۴۷۲۴۷ و۴۷۹۹۰ مراجعه شود
آ-۳۲۴۲ ۱-۱۵

جویای کار

دیپلمه حسابدار برای تمام

یانصف روزجویای کار است تلفن ۷۹۳۲۲۲ .

جوانی با داشتن معافی

خدمت نظام‌وظیفه‌وگواهینامه۲شخصی آماده کاراست تلفن ۸۶۲۹۱

جوانی با ۷ سال سابقه کار

در دفتر اسناد رسمی و معلومات سوم متوسطه صبحها یاتمام روز آماده کار است بین ساعت ۱۱ تا۱۷ تلفن : ۵۲۰۰۴
آ-۳۶۳۹۱

جوانی با معلومات سوم

متوسطه و دیپلمه حسابداری برای صبحها یاتمام روز آماده کار است از ساعت ۱۱ تا۱۷ بتلفن۵۲۰۰۴رجوع شود

گمشده

سه هزار ریال مژدگانی

سك کوچولوی سفیدبامو های‌دراز بنام پشه جمعه ۱۸ر۱۱ر۴۷ ساعت ۶ صبح در حوالی خیابان صبای جنوبی و کوچه خواجه نصیر گم شده از یابنده تقاضا میشود به تلفن۴۵۱۵۷ مراجعه و مژدگانی دریافت دارد .

بکبرك چك بشماره ۷۷۱۶۶۹

بمبلغ پنجهزار ریال از حساب‌شماره ۶۲ بانك تهران بنام اینجانب‌اسمعیل گل‌محمدی مفقود گردیده از درجه اعتبار ساقط است

چکهای شماره ۷۰۴۳۱۴

۷۰۴۳۱۵و۷۰۴۳۱۶ و۷۰۴۳۱۷ بانك صادرات شعبه آریامهر از حساب شماره ۱۵۴۸ اینجانب فرمان سوری مفقودشده از درجه اعتبار ساقطاست

دسته چك از حساب شماره

۳۳۲۷ بانك‌ملی شعبه نهم آبان در تاریخ ۲۱۰ر۱۱ر۴۷ مفقود شده و از درجه اعتبار ساقطاست ستارفرامرزی

یك برك سفته شماره

۲۴۸۲۴/ بسررسید۲۵ر۷ر۴۸ بمبلغ ۶۰۰۰۰ ریال امضاء متعهد حاجی‌ملا نفسر که پشت‌نویسی بنام شرکت سهامی مکاورز شده مفقود گردیده وازدرجه اعتبار ساقط است

شستشوی مبل وفرش

شستشوی مبل وفرش کلین سرویس مهر مبتکر پیشرو

نظافت مبل‌وفرش درجای خود بامواد آزمایش شده بادستگاه منحصر بفرد تلفن ۹۵۲۵۴۶
آ-۲۸۶۲ ۱-۲۶

شستشوی مبل وفرش‌ساحل

نظافت مبلمان وپلیش‌وسیله دستگاه برقی درجای خود تلفن ۹۵۶۵۶۵
آ-۲۶۵۱ ۱-۲۶

شستشوی مبل وفرش امین

بانضمام تشك‌اتومبیل‌بطریق‌خشکشوئی درجای خود تلفن ۹۵۸۹۵۰
آ-۲۷۸۲ ۱-۲۶

سرویس خشکشوئی نوین

نظافت مبلمان و فرش‌درمنزل‌بطریقه خشکشوئی تلفن ۲۷۲۹۰
آ-۳۰۵۴ ۱-۱۰

شستشوی مبل وفرش‌ادیب

مبل وفرش و تشك‌های‌ماشین درجای‌خودتمیز مینماید تلفن ۹۵۲۴۵۴

دوراکلین سرویس بین‌المللی آمریکا

خشك‌شوئی مبل و فرش .موکت صندلی و سقف اتومبیل درمحل‌با آخرین متد متداول درجهان وابسته به‌کارخانجات بزرك تاول‌ماسترایران تلفن ۷۵۸۳۹۵و ۷۵۸۳۹۶
آ-۳۲۳۳ ۱-۳۰

کارخانه قالی‌شوئی ماژیك

تلفن مرکز ۶۱۱۸۲۲
جمشیدآبادشمالی ۶۱۱۸۲۳
شعبه تهران‌نو ۷۹۸۸۱
مرکز کارخانه جاده مخصوص کرج
آ-۳۱۳۲ ۱-۱۳

خشکشوئی مبل فرش‌جنرال

با۱۵درصد تخفیف ۷۵۷۷۹۱
آ-۳۵۸۳۷ ۱-۵

نمایشگاه های مبل

قابل توجه‌کلیه مبل‌فروشیها

جالبترین میزهای منبت‌روکشی وساده کارگاه افشار اوائل نایب‌السلطنه را باعالیترین شرایط دراختیار شما میگذارد تلفن ۳۵۲۳۲۱

پرده‌دوزی ارجمند ۳۳۷۳۷۰

پیراهن مبل ۳۳۹۵۰۵

تعویض پارچه مبل ۳۳۹۵۰۵
پرده دوزی شهرزاد ۳۳۹۵۰۵

نمایشگاه مبل میکا

مدیریت مبل‌میکاباکمال افتخار باطلاع علاقمندان میرساند که این نمایشگاه باسرویس های کاملتری سه‌طبقه دیگر باسالن های متعدد برنمایشگاه قبلی اضافه و عالیترین نوع مبلمان ۶۹ را باتخفیف بیسابقه در اختیار مشتریان محترم خودقرار خواهدداد .
عباس‌آباد فرح شمالی
تلفن : ۷۷۲۵۸۵

قبل از خرید مبل از نمایشگاه مبل زرین

دیدن فرمائید پشیمان نمیشوید . شاه‌چهارراه پیروز -۴۳۷۶۱

اطاق خواب شما
شیك‌ترین آنرا درنمایشگاه
زندگی نو
شماره ۲۱۱ تخت جمشید ملاحظه فرمائید

دکوراسیون پرده دوزی‌بهرام

انواع پارچه و لوازم پرده-پرده کرکره فلزی - سعدی شمالی اول کوچه‌بخارا جنب بیمه تلفن ۳۲۵۶۸۰
آ-۳۲۳۸ ۱-۲

سازمانهای فنی وفرهنگی

اطلاعیه‌کودکستان ودبستان احسان

بدین‌وسیله باطلاع خانواده های محترم میرساند یك کلاس مخصوص کودکان عقب افتاده باآخرین روش تعلیماتی افتتاح نموده که از روز بیستم بهمن‌ماه دائرخواهدبود واز هم‌اکنون ثبت‌نام میشود
خیابان آیزنهاور جنب‌دارائی‌ناحیه یك‌کوچه معصومی تلفن۹۵۸۹۳۱
آ-۳۱۴۴ ۱-۱۰

انگلیسی ، فرانسه

شورت هند توسط خارجی ۴۹۹تومان باقساط باتضمین تا دوره عالی ماشین‌نویسی و کتب مربوطه‌رایگان . مکتب‌انگلیسی نژاد پهلوی مقابل کاخ مرمر تلفن : ۴۷۱۴۱و۴۲۰۸۶

اطلاعیه آموزشگاه خیاطی یوسفی

گروه هنری وخیاطی یوسفی‌شماره ۲درخیابان شاه‌نبش لاله‌جهت آقایان دررشته زنانه‌دوزی افتتاح خواهدشد تلفن آموزشگاه شماره یك قلهك ۸۱۹۱۰
آ-۳۱۳۶ ۱-۱۰

تعلیم رانندگی هنرستان فنی پرستو

مرکز آموزش صحیح رانندگی - مکانیکی ترافیك مجهز به‌بهترین و مدرنترین وسیله آموزش تهران خیابان شاهپور چهارراه گمرك تلفن ۲۳۹۱۶

آموزشگاه فنی ورانندگی‌هما

آموزش صحیح رانندگی وسیله مربیان کارآزموده خیابان گرگان ایستگاه مسجد تلفن ۷۶۳۶۲۴

تدریس خصوصی

انگلیسی یافرانسه

توسط خارجی تلفن ۴۷۱۴۱ .
آ-۳۱۹۵ ۱-۲۶

ریاضیات - فیزیك-شیمی

بویژه ششم با تضمین ۹۵۳۸۸۷.
آ-۷۱۰۶۰ ۱-۱۰

دوره دوم دبیرستان

درمنازل توسط دانشجویان دانشگاه آریامهر و دانشکده‌فنی‌تلفن۶۲۴۶۳۹

تدریس خصوصی تندنویسی و فنون منشیگری

و تقویت زبان انگلیسی بعداز ظهرها از ساعت ۴ ببعدنشانی -خیابان سپه چهارراه حسن‌آباد بالای مهمانخانه جنوب ایران
آ-۳۶۱۶۵ ۱-۲

تدریس خصوصی ریاضیات

بعدازظهرها بتلفن ۶۷۹۳۸مراجعه فرمائید
آ-۳۲۲۰ ۱-۳

ریاضیات دانشگاه و دروس

دبیرستان وسیله لیسانسیه ریاضی دانشجو تلفن ۹۵۹۰۱۳
آ-۳۶۳۲۷ ۱-۲

ریاضیات‌ودروس ابتدائی۷۶۳۱۰۶
آ-۳۶۲۵۹ ۱-۴

تعلیم گیتار واکوردئون

پیانو و رقصهای غربی و شرقی در منزل شما باچندین سال سابقه و بقیمت مناسب - برای شمیرانات وسیله موجود است ۶۱۲۳۵۸
آ-۳۲۴۳ ۱-۸

رستورانهای خانوادگی

TALLY - HO

بزودی مجهزترین رستوران‌خانوادگی باعالیترین غذاهای ایرانی و فرنگی واقع درخیابان کریمخان زندچهارراه خردمند افتتاح میشود تلفن ۶۲۶۶۸۰

دربازکن برقی
بکد
B.K.D
باگوشی رنگی
و تضمین پنج‌ساله
بدون پیش قسط به اقساط شش ماهه
مرکز فروش و نصب شرکت. بکد سفارش تلفنی پذیرفته میشود
تلفن ۶۲۷۸۸۲-۶۲۸۷۷۴

راهنمای پزشکی اطلاعات

متخصص فیزیوتراپی

درمان فلجی بچه‌های عقب‌افتاده - فلجها - دردهای روماتیسمی سیاتیك‌باوسایل برقی وگل‌طبی خیابان پهلوی روبرو کوچه بیمارستان وزیری تلفن ۴۷۶۴۶ -دکتر حمید خطیبی

درمان فلج - چپی‌چشم ورماتیسم . فشارخون بیماریهای مزمن باروش هموپاتیك بیسابقه درایران دکتر حسن‌بهره‌مند از دانشگاه‌هند با۴۱سال سابقه - سعدی شمال بیمه تلفن ۳۰۱۶۱۷ و ۸۶۳۲۸

دکتر ناصر برجیس صبح و عصرخیابان سپه چهارراه پهلوی

دکتر قیصر درمان فلجها - دردهای عصبی و عضلانی -رماتیسم‌و سیاتیك تحت جمشید چهارراه بهار کوچه آفتاب تلفن ۷۶۵۶۱۴

متخصص بیماری ریوی و سل

دکتر هوشنك طبیب‌زاده خیابان پهلوی نزدیك سینما مهتاب۴۰۵۰۲

مخصص مفاصل اسخوان

دکتر کیوان گوهر درخشان دارای بورد تخصصی از آمریکا خیابان کاخ جنوبی هلالی شماره ۱۱ پذیرائی ۵تا۸بعدازظهر تلفن ۴۱۷۰۴

متخصص جراحی عمومی وشکسته بندی

دکتر رضا فرهومند متخصص جراحی عمومی وشکسته‌بندی ازآلمان میدان شهناز اول خیابان شاهرضا پذیرائی ۴تا۸بعدازظهر ۷۲۹۰۴

جراحی عمومی

دکترامیر مسعود خلعت‌بری
متخصص جراحی عمومی از دانشگاه هاروارد آمریکا
نشانی-خیابان جامی چهارراه پاریس جنب بانك ملی‌تلفن۴۱۳۷۰

دکتر اکبر رفیعی سرشکی
جراحی عمومی اورتوپدی (جراحی مصدومین و مجروحین) ازدانشگاه پاریس . خیابان ناهید شماره ۱۹۸پذیرائی ۴تا۸بعدازظهر تلفن ۴۹۵۲۰

متخصصین بیماری خون

دکتر نصرت‌الله گرجی از دانشگاه پاریس دروازه دولت۳۳۴۳۸۹

متخصص بیماریهای زنان

دکتر مسعود مفید متخصص و جراح بیماریهای زنان وزایمان ازبرلین بامدرن‌ترین وسائل تشخیص اختلالات جنینی درهنگام آبستنی تلفن منزل ۸۵۲۱۵۷ و۶۰۸۵۲ خیابان رازی شماره ۸۵

متخصصین بیماری جهاز هاضمه

بیماریهای معده ، کبد ورود، بواسیر بدون عمل جراحی‌دکتررفیعی متخصص از دانشگاه پاریس جامی اول کوچه پاریس تلفن ۴۸۱۸۹

دکتر فرهاد عطائی متخصص کبدی و کیسه صفرا از آلمان . چهارراه شاه - کوچه‌طلوع - جنب بانك سپه از ۴تا۶

متخصصین پلاستیك

دکتر عابدی‌پور جراحی پلاستیك وزیبائی خیابان ثریا تلفن ۶۹۱۷۶

متخصص داخلی

دکتر محمدعلی خسروی متخصص امراض داخلی ازآلمان (قلب -ریه - دستگاه گوارش کبد و کلیه) با۸سال سابقه طبابت‌در بیمارستان‌های آلمان نشانی-امیرآبادشمالی‌اول کوچه‌شهریور۶۳۳۵۰۳

متخصص اطفال

دکتررمضانخانی متخصص بیماریهای‌اطفال‌قلهك‌خیابان‌دولت‌عصرها۸۶۷۹۲

متخصص گوش وحلق وبینی وحنجره

دکتر محسن مقدم - متخصص از انگلستان خیابان شاهرضا -اول کاخ شمالی - تلفن ۴۷۴۱۸ پذیرائی عصرها

متخصصین بیماری پوست

دکتر خشنود ، متخصص بیماری های پوست
شاهرضا مقابل لاله‌زار نو تلفن ۴۹۶۳۲ پذیرائی با تعیین وقت‌قبلی

دکترنوری متخصص بیماریهای پوست و موی‌سر تلفن ۳۳۴۷۳۲
جاده قدیم شمیران باغ صبا ایستگاه سلیم ۳تا۶ بقیه باتعیین‌وقت قبلی

متخصص بیماریهای چشم

دکتر هوشنك برجیس جراح و متخصص چشم از آمریکا .
دارای تخصص در عینك‌نامرئی خیابان بزرگمهر شماره ۶ تلفن۶۹۰۱۲ پذیرائی صبح وعصر

دکتر نبوی متخصص چشم .
خیابان پهلوی پائین چهارراه شاه کوچه ملك ۲تا۵بعدازظهر

دکتر عبدالرضا سعیدیان متخصص جراحی وبیماریهای چشم خیابان شاه ابتدای کاخ جنوبی‌شماره ۲۴۰ تلفن ۴۱۲۱۳ پذیرائی۴تا۸بعدازظهر

موی سر - پوست دکتر مرتضی سرفراز .
باجدید ترین وسائل درمانی مربوطه از امریکا مراجعت نموده خیابان قدیم شمیران ، سید خندان پذیرائی صبح و عصر تلفن ۷۷۵۱۷۴

متخصص غدد مترشحه

دکتر داود حکیمیان چهارراه عزیزخان تلفن ۴۶۱۵۸ عصرها

ترك‌تریاك‌وهروئین

دکتر صفائی با ۲۹ سال سابقه و متد جدید بستری و سرپائی سعدی شمالی جنب بانك بیمه ۳۰۴۱۵۳ .

لابراتوارایران اپتیك تحت نظر متخصصین اپتومتری آ-فولادیان‌دیپلمه سنجش بینائی وسازنده انواع عینك های طبی از انستیتو اپتیك فرانسه - بولوار الیزابت جنب بانك‌ملی شماره ۵۲ تلفن ۶۰۴۶۰

بیماریهای آمیزشی

دکترپولوسا امراض آمیزشی . فردوسی شمالی کوچه‌صادق۳۱۲۵۸۹

دکتر فرنوش داخلی پوست وتناسلی امیریه اول‌منیریه‌صبح‌وعصر۴۸۵۵۵

دکتر یحیی صدری
بیماریهای‌آمیزشی‌ومجاری‌ادرار ، میدان‌بهارستان خیابان‌صفی‌علیشاه

دکتر معانی - بیماریهای آمیزشی ، فردوسی مقابل بانك‌ملی پس‌انداز

دکترمحمدرضامسدد - بیماری‌های آمیزشی - دروازه دولت ۳۳۴۳۸۹

دکترجناب‌زاده‌بیماریهای‌آمیزشی‌خیابان منوچهری مقابل کوچه‌ژاندارك

دکتر احتیاطی دیپلمه امریکا
بیماریهای آمیزشی ، مجاری ادرار سپه چهار راه پهلوی‌تلفن۱۸۴۸۷

دکتر دانشگر امراض مقاربتی و مجاری‌ادرارسپه‌مقابل‌پستخانه۳۰۲۴۱۶

دکتر اردشیر کوچك پور .
بیماریهای آمیزشی مجاری ادرار چهارراه پهلوی سپه ۴تا۸بعدازظهر

داروخانه‌ها

داروخانه شبانه روزی‌پارس

جاده پهلوی شمال پارك ساعی تلفن ۶۲۰۲۷۹ و۶۲۹۴۹۱

داروخانه مهران شیروخورشید چهارراه استخر تلفن ۹۰۴۰۷

نیازمندیهای شما

تلفن ۳۱۱۲۲۰ ـ ۳۱۱۲۲۴

خرید و فروش اثاثیه

فرش کیهان تلفن ۷۶۳۷۷۶
انواع قالی‌وقالیچه کهنه ونو
مخصوصا قالی‌های سنگین قیمت را خریداریم متمنی است برای معاملات هرنوع فرش باسازمان فرش کیهان تماس بگیرید چون‌مشاور مامجانادر اختیار شماخواهدبود

فرش رضوی تلفن ۷۶۴۸۰۰
روزولت میدان ۲۵ شهریور خریدار فرش‌های کهنه و نو صادراتی‌سنگین قیمت و فروشنده بهترین فرشهای‌نو کاشان‌می‌باشد برای هرنوع معامله باتلفن ۷۶۴۸۰۰ مکالمه‌فرمائید .

فرش گلشن تلفنهای ۶۲۸۳۵۵ و ۶۲۱۴۲۱
انواع فرشهای نو از تمام شهرستان هاموجود می‌باشدقیمت یك کلام در ضمن فرش‌نوو کهنه خریداریم

فروشگاه فرش شریفی تلفن ۳۵۱۸۰۳
انواع فرشهای کهنه ونومخصوصا فرشهای سنگین‌قیمت‌جهت صادرات باروپا و همچنین یخچال های نفتی‌و برقی و تلویزیون شمارا عادلانه خریدار است
آ_۳۱۶۱ ۱_۳۰

فروشگاه ایران فرش تلفن ۷۷۴۹۷۲
کلیه لوازم منزل شماراهراندازه وهرمبلغ باشدبیشتر از سایرین‌نقدا خریداریم

فروشگاه خالقی
تلفن هـای ۳۰۳۰۸۰ و ۳۵۲۰۹۰ فرش کهنه و نو و یخچال ، تلویزیون و لوازم منزل شما را خریداریم.

فرش میمنت (عطابخشی)
بهترین خریدارفرشهای کهنه و فروشنده عالیترین فرشهای بافت ایران نقدواقساط تلفن ۹۵۹۷۱۵

فروشگاه معینی
علاوه برخرید قالی کهنه‌شما فرش را با صدی ۲۰ تخفیف عرضه می‌نماید سرای بوعلی جنب بانك سپه شماره ۳۷ تلفن ۲۸۹۶۴ .

فرش اردیبهشت تلفن ۶۸۱۶۴
باپول نقد و قیمت عالی فرشهای کهنه را خریداریم شاه چهارراه اردیبهشت پلاك ۳۳۳ـ۳سدی

فروشگاه و نمایشگاه آسیا
یخچال ـ تلویزیون ـ اجاق گاز و فرش عادلانه خریداریم شاه ـ چهار راه پیروز تلفن ۶۱۲۸۳۲

فروشگاه صفا تلفن ۳۵۲۸۷۶
کلیه لوازم منزل شما را در اسرع وقت بااطلاع تلفنی در محل نقدا عادلانه خریداری مینماید .

فرش طوسی تلفن ۷۵۹۰۲۹
قالی و قالیچه کهنه شما را برای صادرات از سایرین بهتر میخرد

فروشگاه آرمان تلفن ۶۹۶۲۳
بهترین خریدار تلویزیون فرش چراغ گاز و هرنوع یخچال نفتی

فرش روزولت تلفن ۷۰۷۴۳
فرشهای کهنه شمارا نقدا خریدار است و بافرش‌های‌نو معاوضه‌مینماید. خیابان روزولت چهارراه تخت طاوس

فروشگاه سعید ـ سرچشمه
خریدار اثاث خانگی ، فرشهای سنگین قیمت ۳۳۸۶۶۷ و۲۳۳۷۶

فروشگاه مجیی
نیازمندیهای زندگی مدرن شمارا تامین مینماید فرح‌آباد ژاله۳۳۴۹۸۷

فرش فروردین تلفن ۴۳۰۸۵
بهترین خریدار فرش های کهنه‌ونو
آ_۲۹۹۱ ۱_۶ ۲

تعمیرات

تعمیرگاه تلویزیون الکترون تلفن ۷۶۳۶۸۲
آماده برای نصب کنورتور جهت فرستنده دولتی وآموزش و پرورش‌روی هرنوع تلویزیون و تعمیر تلویزیون آرسی‌ای ـشاوب‌لورنس ـ تلفنکن‌ـ سیمرا ـفیلیپس‌وسایرمارکهاسرویس مجهز وسیار درمنزل بویژه‌شمیرانات

تلویزیون سرویس نصیر
المپیك ذهونت گراندیك ۲۳۷۵۳۰
تعمیرانواع تلویزیونهای اروپائی ، امریکائی برقی ترانزیستوری ـ نصب کنورتور خارجی وآنتن تمام‌کانال باضمانت‌درمنازل
آ_۳۱۴۸ ۱_۲۶

سرویس تلویزیون گارانتی
تعمیر تلویزیونهای سیمرا R.C.A اداجنرال الکتریك تلفونکن ونصب کنورتورر قمام نقاط تهران بویژه تعمیرانات تلفن ۶۲۸۳۷۱

اهم الکترونیك سرویس
تعمیر تلویزیون های شاوب‌لورنس آرتی ـآی ـ فیلیپس ـ تلفنکن ـ گرندویك نصب کنورتور
تلفن ۶۲۴۸۱۷ ۱_۲۶

تعمیرگاه تلویزیون غرب ۳۰ درصد تخفیف
جهت نصب کنورتور اتوماتیك‌آلمانی وآنتن تمام کانال خارجی‌ـتعمیرانواع مارکهای تلویزیون باسرویس مجهز سیار تلفن ۷۵۴۵۰

شرکت تلویزیون‌سرویس‌ملی
تعمیر انوا ع‌تلویزیون و کلیه دستگاههای الکترونیك‌خیابان‌نادری پلاك ۴۴۲ تلفنهای ۲۱۳۲۶۲ و ۲۱۳۲۷۸

شرکت مهندسین تلویزیون
سرویس سیار درتمام‌شهرتعمیرات انواع‌تلویزیون‌دستگاههای‌الکترونیك باکارمزدکم ۶۱۱۲۳۴
آ_۳۱۱۰ ۱_۲۶

شرکت سهامی رادیو تلویزیون ایران
جهت نصب کنورتور وتعمیرتلویزیون های R.C.A-RTI که تحت نظر متخصصین کارآزموده انجام میگیرد به‌تعمیرگاه خودتان به شماره‌های ۹۵۳۰۱۵ و۹۵۳۰۱۶ و ۹۵۳۰۱۷ و ۹۵۳۰۱۸ و ۹۵۳۰۱۹ مراجعه نمائید

تلویزیون امیر تلفن ۶۸۱۱۰
تلویزیون شمارا تعمیر ورنگی‌میکند
آ_۳۱۳۵ ۱_ ۲۶

تعمیرگاه ریکولد بهنام ۹۵۰۰۳۰
آ_۲۸۱۵ ۱_۶ ۲

تعمیرگاه فریجیدر تلفن۷۲۳۳۶
آ_۳۲۰۸ ۱_۲۶

بخاری

سرویس نصب‌وانواع‌بخاری
آبگرمکن وکولر کانال‌کشی‌ساختمان
تلفن۷۶۵۲۶۴
آ_۳۱۵۷ ۱_۲۰

فروش

خرید وفروش اراضی نارمك نهران پارس ـ پول شرطی
بازرگانی امینی تلفن ۷۹۰۰۹۰
۱_۳۰ ۱_۲۱۴۸

یك قطعه زمین مشجر
تفکیك شده بمساحت یکهزار متر مربع واقع درانتهای خیابان غیاثی (دولاب) از قرارهرمترمربع ۴۰۰ریال بفروش میرسد تلفن ۴۴۹۵۲
آ_۳۶۳۷۹ ۱_۲

مستقل مرغوب فروشی
سه‌طبقه باچند مغازه نزدیك‌چهارراه سید علی درسعدی ۳۳۹۷۸۴بنگاه کوشان
آ_۷۱۶۸۲ ۱_۳

ساختمان پنج طبقه شخصی
سازبرمیدان انتهای‌غربی‌بلوارالیزابت بدون واسطه بفروش میرسد .تلفن: ۲۳۱۹۲
آ_۳۲۴۶ ۱_ ۳

باغ فروشی درنیاوران
دوهزار متر باعمارت قدیمی قابل تقسیم وسکونت ۳۳۹۷۸۴ بنگاه کوشان

خریداری میشود

زمینهای زعفرانیه دره‌قشلاق مکانیر وسعادت‌آباد، عباس آباد ، فرح زاد
را خریداریم بازرگانی جلالی خیابان بهلوی تلفن های۶۲۶۴۱۱ و۶۲۴۱۹۳

اراضی طرشت. ام.ام.سی
کوهك .خرکوش دره ، باغ‌فیض، جنت آباد ،هاشمی ،کن‌جاده کرج ، فرح‌زاد تلفن ۶۱۱۷۷۱
آ_۸۲۹۹۴ ۱_۶ ۲

پهلوی ولنجك زعفرانیه
فرمائیه خریداریم نراقی ۸۴۱۴۲
آ_۳۱۱۱ ۱_۲۴

آژانس مرمر ۶۲۷۴۷۳
دربارك‌ساعی تلویزیون ـ بازرگانان
آ_۲۵۴۲ ۱_۲۴

خانه ـ مستغلات ـ ویلا
در شمال شهروشمیرانات خریداریم آژانس شایسته ۳۰۵۳۴۹
آ_۳۰۹۴ ۱_۱۰

دروس مبارك‌آباد فرمانیه
نیاوران خریداریم تلفن ۷۷۰۲۴۲
آ_۲۹۳۰ ۱_۱۳

پهلوی دره قشلاق داودیه
قیطریه ولنجك عابدی ۸۵۰۰۹۵
آ_۳۲۰۰ ۱_۲۶

اراضی‌خرگوش‌دره. پونك کوی مکانیر، سعادت آباد . باغ فیض خریداریم‌بتلفنهای ۳۳۹۰۶۷ و ۳۶۸۸۵ مراجعه فرمائید .
آ_۳۱۵۲ ۱_۱۰

دفتر براتی شمیران
خیابان پهلوی باغ فردوس۸۵۲۵۷۵
آ_۳۰۰۸ ۱_۲۶

دفتر مسعود ۷۷۰۲۴۱
خریدار اراضی دره قشلاق داودیه ودروس مبارك‌آباد قیطریه
آ_۳۱۶۰ ۱_۲۶

اراضی ندید یوسف آباد
امیرآباد . عباس‌آباد جمشیدآباد‌ـ ونك وخانه‌های شخصی‌ساز خریداریم دفترپیشرونیك ۶۳۳۹۱۶
آ_۲۹۸۸ ۱_۲۶

اراضی کیشا قلقلی
یوسف‌آباد خریداریم ۳۱۵۲۴ ۶
آ_۳۱۳۴ ۱_۲۴

اراضی خرگوش دره‌کوهك
ام‌ام‌سی . پونك . فرحزاد جنت‌آباد باغ‌فیض جاده کرج هاشمی خریداریم ۴۵۶۲۵
آ_۳۱۳۰ ۱_۲۶

آژانس شهرزاد ۸۸۱۷۰۹
خرید و فروش اراضی فرمانیه نشانی جنب کلانتری ۲ فرمانیه .
آ_۲۹۲۹ ۱_۲۲

حاجی‌آباد ـ ام ـ ام‌ـ سی
فرح‌زاد خریداریم ۴۲۳۲۷
آ_۲۸۷۷ ۱_۲۶

دفتر پارس خریدار زمین
وخانه‌های ویلائی مستغلات در عباس اباد و شمیرانات ۷۶۱۵۵۸
آ_۲۲۸۸ ۱_۲۶

دره قشلاق‌رادمس ۶۲۳۸۳۹ یزدی
آ_۲۹۱۴ ۱_۲۴

دره قشلاق . داودیه.چالهرز
دروس .مبارك‌آبادغروی ۸۶۱۸۱

اجاره داده میشود

در خیابان بلوار سه‌اطاق
درطبقه دوم آپارتمان باتمام لوازم‌به مبلغ ۷۰۰ تومان اجاره داده میشود. طالبین بتلفن ۶۸۰۶۱ مراجعه‌نمایند

خیابان آریامهر
کاخ دوم یکدستگاه آپارتمان ۳ اطاقه مبله بتمام وسائل‌زندگی مجهز باشوفاژ وکولر و تلفن بیك نفر یا بیك زوج جوان اجاره داده میشود تلفن ۶۲۶۷۵۰ و ۴۰۳۰۰
آ_۳۲۳۷ ۱_۲

اجاره میشود

موسسه امور خارجیان
منازل شمارا بخارجیان اجاره میدهد تخت جمشید شرقی ۵۰۳ـ۷۱۷۸۲
آ_۲۹۹۲ ۱_۲۶

زیرزمین بمساحت تقریبی
۱۵۰ تا۲۰۰ متر جهت کارگاه‌خیاطی (ارباب رجوع ندارد) بدون‌سرقفلی موردنیاز است عصرها ۵تا۷ تلفن ۴۵۸۱۹
آ_۳۶۳۳۱ ۱_ ۳

واگذار میشود

دفتر کار واقع درچهارراه ایرانشهر وثریا
دارای ۵اطاق مبله باتمام لوازم‌و تلفن واگذارمیشود تلفن۶۱۳۱۸۴ و
آ_۳۱۴۹ ۱_۶

اطاق برای امور بازرگانی
دربهترین محل خیابان سعدی بدون سرقفلی تلفن ۳۱۰۱۲۴
آ_۳۶۳۵۵ ۱_۲

فروش اتومبیل

انواع فولکس‌واگنهای ۱۹۶۹
را از شرکت سهامی عماد خیابان امیرکبیرخیابان‌ملت تلفنهای۳۰۴۱۸۱ و ۳۰۴۴۷۲ خریداری فرمائید

یکدستگاه کومراستیشن ۶۶
خریداریم تلفن ۶۲۰۴۲۰

یکدستگاه استیشن کومر
۱۲نفره مدل ۶۶ خریداریم تلفن ۶۲۰۴۲۰

شورلت امپالا
برای خرید ماشین سیاسی شورت امپالا مدل ۱۹۶۸ باکولر ـ بخاری ورادیو ـ ششهزار کیلو متر کارکرده ـ ماموریت صاحب ماشین درایران تمام شده ـ لطفا بشماره ۶۲۹۵۰۵ (اداره) یا۷۷۲۴۸۳(منزل) تلفن بفرمایند .

فیات ۱۲۴ مدل ۱۹۶۹
وارد شد شرکت سهامی عبادتلفن های ۳۰۴۱۸۱ و ۳۰۴۴۷۲ .
فروشگاه امیر تلفن ۹۰۰۹۰
۱_۱۰ آ_۳۱۹۶

خرید وفروش جیپ ولندرور ۴۷۰۷۵

اولین بازار اتومبیل در ایران
خرید و فروش و معاوضه اتومبیل بقیمت روز و عادلانه انجام میشود سرچشمه توقفگاه کاروان۳۰۱۳۲۷
آ_۲۷۰۷ ۱_۶ ۲

پیکان تحویل‌فوری۴۸۰۰۷
آ_۳۰۹۵ ۱_۱۰

اتومبیل های موجودبرای فروش در نمایشگاه اتومیلان
واکسهال مدل ۶۷
پژو مدل ۶۷سوپر
پژو مدل ۶۵
پلیموت مدل ۶۶ شیلندر اتوماتیك
شورلت مدل ۶۵بیسکن
فورد مدل ۶۶گالکسی بدون ستون باکولر
گلاس مدل ۶۶رنك شیری
فولکس‌واگن مدل ۶۷
فورتندربرت مدل ۶۰
فولکس واگن کارمن کیا۶۳۰ شیری قبل ازخرید و فروش هرگونه‌اتومبیل بانمایشگاه اتومیلان : خیابان قدیم شمیران مقابل وزارت بهداری تلفن ۷۶۵۰۵۰ و۷۱۹۶۴ مشورت نمائید

فولکس جدید ۱۹۶۹
چهاردر سفارشی باتمام تجهیزات فروشی ۴۳۲۳۳

نمایشگاه اتومبیل امیر
نماینده فروش اتومبیلهای فیات ۱۲۴ و ۸۵۰کوپه ـ و آریاوشاهین بتقد و اقساط ضمنا هرگونه اتومبیل راجهت خرید و فروش‌ازاین‌نمایشگاه بخواهید .
اتومبیل امیر ـ چهل‌متری نواب‌ـ تلفن‌های ۹۵۰۹۶۶۶ـ ۹۵۰۰۹۰

مرکز اتومبیل ایران
اتومبیلهای سواری آخرین مدل بارانندە و بدون راننده شبانه‌روزی، تلفن‌های ۷۶۵۵۴۲ و ۷۵۹۳۵۶
آ_۳۲۳۵ ۱_۳۰

کرایه

اتولوکس
اتومبیلهای تشریفاتی بارانندە برای داخل وخارج تهران میدان فردوسی تلفن ۶۱۱۳۷۰و۴۴۶۰۵

برای ساختمان شما

رفع گرفتگی لوله ساختمان در ۲ دقیقه سازمان تراکم تلفن ۸۸۱۹۸۱

نقاشی ساختمانی جانفدا
فوری ارزان باقساط ۷۸۱۹۷۷

لوله بازکنی فاضل آب با دستگاه تراکم هوا تلفن ۶۴۶۳۵

لوله بازکنی فاضل آب با دستگاه تراکم هوا تلفن ۷۵۶۴۰۸

لوله بازکنی فاضل آب با دستگاه تراکم هوا تلفن ۷۶۳۲۸۶

گرفتگی هرنوع‌لوله‌فاضل‌آب
بادستگاه تراکم هوا تلفن۶۲۶۳۴۸

رفع گرفتگی برنوع لوله‌ساختمانی با دستگاه تراکم هوا ـ تلفن ۷۸۷۲۷

معاملات پول

پول‌تومانی ۲شاهی ۶۲۸۰۹۰

وام فوری در مقابل تلفن
سازمان خانه تلفن ۶۷۴۶۹
آ_۲۸۶۸ ۱_۲۶

ازیك میلیون ریال ببالا موجود
پاکپور تلفن ۲۲۷۲۹ و۶۲۷۶۹۷
آ_۳۱۱۶ ۱_۲۶

پول‌تومانی۲شاهی ۷۳۵۴۱

پول‌شرطی نیازمندیم۴۸۴۶۳
آ_۲۹۶۵ ۱_۲۴

پول‌شرطی‌باسود بانکی ۴۸۴۶۴
آ_۲۹۶۴ ۱_۲۴

قبوض

قبوض فرش بانك کارگشائی
راچندبرصداضافه‌تر از قیمت ارزیابی خریداریم سبزه‌میدان سرای حاجی رحیم‌خان عباس‌زاده تلفن ۵۱۸۲۰

قبوض اصلاحات ارضی بیواسطه خریداریم پاکپور۲۲۷۲۹ و۶۲۷۶۹۷
آ_۱۹۲۶ ۱_۲۶

قبوض قالی بانك کارگشائی
اضافه تراز قیمت ارزیابی شده خریداریم شرکت اردهالی‌باسابقه ترین‌خریداروفروشنده فرشهای‌نوو کهنه نشانی بازار کفاشها سرای مهدیه تلفن ۲۳۴۸۲

دفاتر اسناد رسمی

دفتر اسناد رسمی ۳۳۰
تلفن‌جدید ۹۵۹۵۴۷ متنوی

متفرقه

رادیوگرام مبله‌استریوفونیك
باموج‌اف ـ امساخت کارخانه‌مندآلمان بعلت مسافرت بقیمت مناسب‌بفروش میرسد . تلفن۲۳۱۹۲
آ_۳۲۴۵ ۱_۳

فروشگاه چتیامرکز بهترین
قماش پشمی زنانه مردانه لوازم آرایش‌و اجناس‌کادوئی‌خیابان‌شمیران باغ‌صبا تلفن ۷۵۵۵۸۲
آ_۱۵۹ ۳ ۱_۷

دو دستگاه موتور ژنراتور
۷۰ و۱۵۰ کیلواتی سالم و درحال کار بفروش میرسد . خواستاران میتوانند بتلفن ۷۵۷۰۷۱ مراجعه نمایند
آ_ ۳۶۳۶۳ ۱_۶

لامپ تصویر تلویزیون
اگر بخاطر قیمت زیاد تابحال نتوانسته‌اید لامپ تصویر تلویزیون خوردا تعویض کنید شرکت فیلامن بانصف آنچه تابحال می‌پرداخته‌اید لامپ شمارا تعویض میکند تلفنهای: ۷۵۶۹۱۳ و۶۲۱۸۷۸و۳۰۲۹۷۷خیابان روزولت کوچه گوهردرخشان‌شماره۳۱

تانکرسازی لوپ
تانکر از ۵۰۰ تا۵۰۰۰۰لیتر موجود است سفارشات ۴۸ساعته انجام‌میگردد خیابان قزوین تلفن ۹۵۹۴۱۴
آ_۲۸۱۴ ۲۱_۲۶

جرثقیل توکل
بادکلهای ۶۰متری خیابان ری میدانشاه تلفن ۵۰۶۹۱ و۵۸۴۷۹ و ۵۵۸۲۸
آ_۲۷۰۶ ۱_۶ ۲

النگوی طلا
برادران محیطیان
سازنده النگو بامارك ۱۸ عیار استاندارد تهران‌بازارسرای‌اردیبهشت شماره ۱۸و ۱۹تلفن ۵۸۱۰۱۸

آهن ولوله پروفیل
فروشگاه آهن جلالی و جدیدی مرکز پخش آهن ـ لوله ـ پروفیل‌و لوازم لوله‌کشی‌و بهداشتی واتصالات چدنی بقیمت تجارتی خیابان تاج نرسیده به‌تهران ویلا فلکه دریان‌نو جنب بانك ملی تلفن ۹۵۴۴۱۳ و ۹۵۶۷۸۹
آ_۳۱۵۱ ۱_۵

یکدستگاه پروفیل سازی
بادوسری قالب زوار ۲۵و ۲۸ ویك دستگاه اره برقی قطع‌کن پروفیل جمعا بمبلغ هشتادهزار تومان بفروش میرسد بتلفن ۷۹۴۲۱۵ مراجعه فرمائید
آ_۳۱۹۹ ۱_۲

بدر گل
مینا ، پنستمون . استاتیس. لوبن (برای گل بریده) از انگلستان‌وارد شد تلفن ۶۲۴۵۲۹

کارخانه خرم
سازنده صندوق نسوز ، نمدبان کشوئی ، کولر ، وسایل دفتر قبول سفارش برای قالب‌سازی ، پرس و تراشکاری تهران‌نو تلفن ۷۹۰۳۹۴و ۳۳۸۶۴۴
آ_۳۱۵۸ ۱_۳۰

جواهری مظفر
دارنده جواز شماره ۱ نقره استاندارد برای فروش نقره کهنه و یا خرید جواهرات و فیروزه وهرنوع کاردستی ایران به‌تهران ـ چهارراه‌لاله‌زارتلفن های ۳۳۴۷۷۶و ۳۳۳۸۹۲ مراجعه فرمائید
آ_۷۱۷۱۶ ۱_۲۶

فرش برلیان

فرشهای کهنه وقدیمی شما را بقیمت خوب خریداری وباعالیترین فرشهای نو معاوضه مینماید. ضمنا انواع فرشهای کاشان، تبریز، کرمان، اصفهان ونائین را با تسهیلات بیسابقه دراختیار شما میگذارد .
عباس‌آباد فرح شمالی تلفن ۷۶۰۶۳۴

برنامه سینماها

● **افترا** ـ رنگی ـ ژاك‌برل ـ امانوئل‌ریوا
تخت‌جمشید (۴۳۵۵۰) ۳ـ ۵ـ ۷ـ ۹

● **اینترلود** ـ رنگی ـ اسکاروورنر ـ باربارافریس
امپایر (۶۲۳۹۴۲) ۱۱ـ۳ـ۱۵ر۵ـ۷ر۳۰ـ۹ر۴۵

بخاطر عشق یك‌سیاه ـ رنگی ـ سیدنی‌پواتیه ـ لوری‌پیترز
گاپری (۴۸۴۰۱) ۱۱ـ۳ـ۵ـ۷ـ۹ ریولی (۲۵۷۲۷۷) ۱۵ر۱۱ ـ ۳ر۳۰ـ ۵ر۳۰ ۷ر۳۰ ۹ر۳۰

● **کلاه سبزها** ـ رنگی ـ جان وین ـ دیویدجانسون
گلدن‌سیتی (۶۱۳۲۶۹) ۱۱ـ۲ر۳۰ـ۵ـ۷ر۳۰ـ۱۰

● **جائی برای‌مردن پیداکن** ـ رنگی ـ فاضلی ـ جفری‌هانتر
سعدی (۳۳۶۴۶۸) ۳۰ر۱۰ـ ۲ر۳۰ـ۴ر۳۰ـ۶ر۳۰ـ۸ر۳۰

● **اسکندر** ـ سینماسکوپ ـ رنگی ـ ریچارد برتن ـ
دیانا (۴۷۳۶۵) ۱۱ـ۲ـ۴ـ۶ـ۸ ـ۱۰ مهتاب (۴۷۷۷۷) ۱۰ر۳۰ ـ ۳ـ۵ـ۷ـ۹ کریستال (۳۳۷۶۷۵) ۳۰ر۱۰ـ ۳۰ر۲ـ ۳۰ر۴ـ۶ر۳۰ـ ۸ر۳۰ اسکار (۹۵۰۸۹۸) ۱۰ـ ۳۰ر۲ ـ ۳۰ر۴ـ ۶ر۳۰ ـ ۸ر۳۰ برلیان (۳۳۳۵۳۵) ۱۰ـ۱۲ـ۲ـ۴ـ۶ـ۸

● **جنجال پول** ـ شهین ـ سپهر نیا ـ گرشا ـ متوسلانی
پلازا (۴۴۲۵۵) ۱۱ـ ۱۵ر۳ـ ۱۵ر۵ـ ۷ر۱۵ـ ۹ر۱۵ری(۲۲۵۷۸) جهان (۶۰۳۵۰) پرسپولیس (۵۸۱۰۸۳) ستاره(۵۸۷۲۱) فردوس (۳۳۵۷۸۴) ۹ـ۷ـ۵ـ۳ـ۱ـ۱۱ـ۹ المپیا (۹۱۷۹۸)دنیا (۳۳۳۸۱۲) کیهان (۹۲۳۶۰) مراد (۷۳۳۸۲) شرق (۵۴۰۲۴) ماندانا(۷۹۹۸۲) دریا (۷۹۱۷۴۶) ۳۰ر۱۰ـ۳۰ر۲ـ۳۰ر۴ـ۳۰ر۶ـ۸ر۳۰

● **پدر خانواده** ـ رنگی ـ نینومانفردی ـ لسلی‌کارون
دیاموند (۶۲۸۴۰۰) ۱۵ر۱۱ـ۳ر۳۰ـ۵ر۳۰ـ۷ر۳۰ـ۹ر۴۵

● **اسپارتاکوس** ـ سینماسکوپ ـ رنگی ـ کرك‌داگلاس
ایفل (۳۱۱۴۷۷) ۳۰ر۱۰ـ۲ـ۳۰ر۵ـ۹

● **قصه‌جنگل** ـ رنگی ـ فیلم‌کارتون
پارامونت (۴۸۳۲۱) ۳۰ر۳ـ ۳۰ر۵ـ ۳۰ر۷ـ ۹ر۳۰ سیندرلا (۴۸۳۲۲) ۴۵ر۱۰ـ۳ـ۵ـ۷ـ۹

● **بانی‌وکلاید** ـ رنگی ـ وارن‌بیتی‌ـفی‌داناوی
پارامونت (۴۸۳۲۱) ۱۵ر۱۱ صبح

● **نبرد آنزیو** ـ سینماسکوپ ـ رنگی ـ رابرت‌میچم
آریا (۳۳۹۸۸۴) ۳۰ر۱۰ـ۲ر۳۰ـ۴ر۳۰ـ۶ر۳۰ـ۸ر۳۰

● **جهنم سفید** ـ حبیبی ـ نیلوفر ـ داریوش طلائی
اویورسال (۶۶۹۵۳) ۱۱ـ۳ـ۵ـ۷ر۳۰ـ۹ر۳۰ ایران (۳۳۶۳۵۴) نپتون (۷۶۰۱۳۶) لیدو (۹۵۱۲۸۲) ژاله (۳۰۴۱۲۰) داریوش (۲۶۲۶۵) آستارا (۸۴۰۲۲) ۳۰ر۱۰ـ ۳۰ر۲ـ ۳۰ر۴ـ ۳۰ر۶ـ ۸ر۳۰ پاسارگاد (۷۹۲۷۸۲)۹ـ۱۱ـ۱ـ۳ـ۵ـ۷ـ۹ الوند(۳۵۶۵۳۸) ۱۰ـ ۱۲ـ ۲ـ ۴ـ ۶ـ ۸

● **میان مرك و زندگی** ـ رنگی ـ اورسولااندرس
رادیوسیتی (۴۳۳۲۰) ۱۵ر۱۱ـ ۳۰ر۳ـ ۳۰ر۵ـ ۳۰ر۷ـ ۹ر۳۰ نیاگارا (۶۵۳۰۷) ۱۱ـ۳ـ۵ـ۷ـ۹ پ.ب (۶۹۶۴۱) ۱۰ر۴۵ـ ۲ـ ۴ـ۶ـ۸ـ۱۰ ادئون (۳۳۸۱۱۸) ۳۰ر۱۰ـ۲ر۳۰ـ۴ر۳۰ـ ۶ر۳۰ ـ ۸ر۳۰

● **دختر و ژنرال** ـ رنگی ـ ویرنالیزی ـ رداستایگر
فری (۹۵۳۳۳۶) ۱ـ۳ـ۵ـ۷ـ۹

● **ضربت** ـ بیك‌ایمانوردی ـ بوتیمار
مونت‌کارلو (۷۹۷۴۱) ۳۰ر۱۰ـ ۳۰ر۲ـ ۳۰ر۴ـ ۳۰ر۶ـ ۸ر۳۰ شهرام (۷۷۴۵۴۹) ۱۰ـ۱۲ـ۲ـ۴ـ۶ـ۸

● **سالار مردان** ـ ملك‌مطیعی ـ شهین ـ فرشیدفرزان
اروپا (۳۰۳۱۷۹) ۳۰ر۱۰ـ ۳۰ر۱۲ـ ۳۰ر۲ـ ۴۵ر۴ـ ۴۵ر۶ ـ ۹ میامی (۷۴۳۲۹) کارون (۹۵۱۰۶۵) ۱۱ـ۱ـ۳ـ۵ـ۷ـ۹ رکس (۳۳۵۲۹۳) های‌ای (۳۱۱۶۶۴) تیسفون(۹۳۸۸۲) سیلوانا(۳۳۳۷۷۷) ۳۰ر۱۰ـ ۳۰ر۲ـ ۳۰ر۴ـ ۳۰ر۶ـ ۸ر۳۰ پاسیفیك (۷۳۳۱۱) ۳۰ر۱۱ـ ۳۰ر۳ـ ۳۰ر۵ـ ۳۰ر۷ـ ۹ر۳۰ آسیا (۴۲۹۰۹) ۱۵ر۱۱ـ ۳ر۱۵ـ ۵ر۱۵ـ ۷ر۱۵ـ ۹ر۱۵ فلور (۲۸۰۹۶) رامسر(۳۵۲۱۶۰) ۹ـ۱۱ـ۱ـ۳ـ۵ـ۷ـ۹ ناتالی (۹۵۴۵۳۴) ۱۰ر۱۵ـ ۱۲ر۱۵ـ ۲ر۱۵ـ ۴ر۱۵ـ ۶ر۱۵ـ ۸ر۱۵ ادانوس (۲۷۹۷۱) ۱۰ـ ۱۲ـ۲ـ ۴ـ۶ـ۸

● **آس‌پیك** ـ سینماسکوپ ـ رنگی
پانوراما (۷۹۳۵۷۰) ۳۰ر۱۰ـ ۳۰ر۲ـ ۳۰ر۴ـ ۳۰ر۶ـ ۸ر۳۰

● **نبرد آدریاتیك** ـ رنگی ـ ژراریاری ـ گلودین‌اوژه
سانترال (۴۸۶۸۶) ۱۱ـ۳ـ ۵ـ۷ـ۹پولیدور (۶۴۵۸۵) ۳۰ر۱۱ـ ۳ر۳۰ ـ ۵ر۳۰ ـ ۷ر۳۰ ـ ۹ر۳۰ مترویل (۳۳۹۴۱۰) ۳۰ر۱۰ـ ۳۰ر۲ـ ۳۰ر۴ـ ۳۰ر۶ـ ۸ر۳۰

● **سیم‌باریك** ـ سیدنی‌پواتیه ـ آن‌بنکرافت
پولوار (۶۰۲۹۲) ۱۱ـ۲ـ۴ـ۶ـ۸ـ۱۰

باندولرو ـ رنگی ـ دین‌مارتین ـ راکل ولش
تاج (۳۱۳۸۶۴) ۱۵ر۱۰ـ۱۵ر۲ـ۱۵ر۴ـ۱۵ر۶ـ۱۵ر۸ـ۱۵ر۱۰

● **زنی درسیمان** ـ رنگی ـ فرانك سیناترا ـ راکل‌ولش
آتلانتیك (۶۲۷۱۷۱) ۱۵ر۱۱ـ ۳۰ر۳ـ۳۰ر۵ـ ۳۰ر۷ـ ۹ر۳۰

● **دنیای نو** ـ کریستین دلاروش ـ نینوکاستل نوو
مولن‌روژ (۷۲۹۲۹) ۱۱ـ ۳۰ر۳ـ ۳۰ر۵ـ ۳۰ر۷ـ ۹ر۳۰

● **خانه خدا** ـ رنگی ـ ایستمن کالر
ماژستیك (۶۸۴۶۱) ۱۱ـ۳ـ۵ـ۷ـ۹

● **سرانجام آنژلیك** ـ سینماسکوپ ـ رنگی ـ ربرت‌حسین
آریا (۳۳۹۸۸۴) ۱۱ـ ۱ـ ۳ـ ۵ـ ۷ـ۹

● **باگیتار من برقص** ـ رنگی ـ ریکی‌شین
پارك (۳۳۹۶۳۷) ۹ـ۱۱ـ۱ـ۳ـ۵ـ۷ـ۹
پسران‌کتی الدر ـ رنگی ـ اسکوپ ـ جان وین
پردیس ۳۰ر۱۰ـ۳۰ر۱۲ـ۳۰ر۲ـ۳۰ر۴ـ۳۰ر۶ـ۸ر۳۰
پلنك صورتی ـ رنگی ـ پیتر سلرز ـ دیویدنیون
گلدیس (۶۲۸۷۱۳) ۳ـ۵ـ۷ـ (۹ر۳۰ بزبان اصلی)

● **ستاره صحرا** ـ مرده یازنده
مشعل (۳۳۳۸۲۶) ۹ـ۱۲ـ۳ـ۶ـ۹

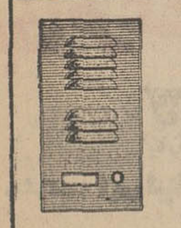
در بازکن های برقی
۳۹۰۰ ریال
فقط ۲۲۰ تومان
لاله‌زار ـ مقابل پیرایش جنرال تلفن ۳۳۷۴۹۱ و ۳۳۴۶۴۰

قابل توجه کلیه کارمندان دولت

تزئینات حجاب بخاطر فرارسیدن عیدنوروز و احتیاج عمومی به‌تغییر دکوراسیون‌وتهیه پرده امکاناتی بی‌نظیر برای کلیه کارمندان دولت درنظر گرفته **تزئینات حجاب** بکارمندانی که کارت معرفی ارائه دهند از قیمت ثابت فروش ۵درصد تخفیف قائل شده و بهای سفارش بطور اقساط دریافت نموده و بابت دوخت‌پرده وجهی دریافت نخواهدکرد بکارمندانی که مایل بخرید نقدی باشند۱۲درصدتخفیف داده‌خواهدشد **تزئینات حجاب** تنها موسسه مجهزی است که در تمام‌نقاط‌ایران‌سفارش و دوخت و نصب پرده را می‌پذیرد
نمایشگاه وفروشگاه تزئینات حجاب خیابان نادرشاه چهارراه تخت‌طاوس تلفن ۶۲۰۵۰۳

۴۰ سال قبل در همین روز

سیزده نفر فارغ‌التحصیل های شش‌ساله ابتدائی صحرای ترکمن برای ادامه تحصیلات خود و دخول درمدرسه متوسطه بطهران آمدند . این محصلین تحت سرپرستی مدیر مدرسه خواجه نفس و ناظر مدرسه متوسطه استراباد و دونفر از معلمین آنجا وارد مرکز شدند .

از طرف وزارت معارف تمام لوازم شبانه روزی آنها تهیه گردیده و عمارت مرحوم امیرلشگر عبدالله‌خان طهماسبی برای توقف اطفال مزبور اجاره شده است .

علاوه براین ۱۳ نفر سال گذشته هم چهارنفر محصل ترکمن بمرکز آمدند و بقرار اطلاع این عده درمدرسه علمیه مشغول تحصیل خواهند شد و کلیه مخارج شبانه‌روزی آنها باوزارت معارف خواهدبود .

مسافرت بعتبات عالیات

متحدالمال ذیل از طرف وزارت داخله بعموم حکام‌غرب صادر گردیده‌است :

مطابق رایرتی که ازاداره کل تشکیلات نظمیه رسیده است اشخاصی که از ولایات برای مسافرت به‌عتبات عالیات عزیمت میکنند معمولا باید از نظمیه‌های محل سکونت خود بارعایت شرایطی که برای مسافرت به‌عتبات عالیات مقرر است تحصیل تعرفه نمایند که باستناد آن تعرفه تذکره مسافرت برای آنهاصادر شود ولی اغلب دیده میشود که‌مسافرین بدون مراجعه به‌نظمیه های محل فقط بتعرفه حکومت و نایب‌الحکومه‌های‌محلی اکتفا میکنند و بااین ترتیب‌علاوه‌برآنکه شرایط مقرره رعایت نمیشود برای مسافرین هم در موقع صدور تذکره اشکالاتی پیش خواهد آمد لازم است رعایت کامل مقررات بشود .

تلگرافات ولایات

مشهد - امروز از ساعت ۹ صبح هوا منقلب و برف می‌بارد‌طیاره‌پستی یونکرس ساعت ۸ونیم پرواز کرده‌ولی‌بواسطه‌بدی هوای نیشابور ناچار بمشهد بازگشت .

ستون دوم نظام‌وظیفه سبزوار که عده آنها ۳۳۰ نفر بود و مدت خدمتشان سرآمده امروز درآستانه مقدسه‌حضرت رضاباصاحب منصبان ارشد تشرف‌حاصل کردند والی معظم‌ایالت نطقی مفصل‌در اهمیت نظام‌وظیفه و اثرات اخلاقی در روحیات ملت ایراد نمود و بعد درمیان هلهله و زنده‌باد اعلیحضرت پهلوی‌با اتومبیل های نقلیه قشونی‌حرکت‌کردند.

خرمدره - راه قزوین و زنجان مسدود پست زنجان بقزوین باچندین اتومبیل متفرقه درخرمدره‌متوقف و منتظربازشدن راه هستند ولی باین سختی کولاک‌مشکل است امروز هم راه بازشود .

استرآباد - از دیشب تاامروز برف بشدت می‌بارد از ماه آخرتاکنون چهار مرتبه برف بقاعده باریدزراعت‌غله‌صحرا ودهات اطراف استرآباد کاملارضایت‌بخش واز سه ناحیه زیادتر کاسته شده‌است.

یزد - سردی هوا قدری ملایمتر شده وباین‌واسطه هیزم‌و ذغال‌که نایاب بود این دو روزه‌وارد شهر شده اسباب آسایش تمام‌فراهم است .

شاهرود - درسال ۱۳۰۵ تجار شاهرود واسترآباد از نقطه نظر احتیاج تام‌وتمامی که برای تسطیح راه شاهرود واسترآباد وبندر شاه داشته‌ودارند مبلغی‌جمع‌آوری کردند و باکمک معنوی اداره قشونی از دوطرف مساحتی را تسطیح کردند فقط چهارپنج فرسخ آن باقی‌مانده است‌که بهم اتصال پیدا کند .

چگونه میتوان اصلاح شد

مقاله‌ای بامضای م .ا . خطیبلو بطبع رسیده که قسمتهائی از آن بشرح‌زیر است :

بی‌حسی‌مشهود بین توده و خمودوجمود آنها را مرا از اینکه عقیده دیرین‌خودرا دراین موضوع اظهارنمایم مانع است مخصوصا از گروه و جمعی که‌بانوشیدن عصاره‌سك و گربه و حیوانات دیگر بجای آب تشکیل بالماسکه میدهند ، ازمردمی که هنوز مزبله معمولی آنها نهرهای آب و مبال عادی آنها کنار معابر و کوچه‌ها است و از ملتی که ۹ عشر آن بیسواد است و از ملتی که بامعجون افلاطون و حلوا جوزی فروختن یعنی جیب اطفال را خالی و معده آنها را باچیزهای کثیف‌مسموم‌پرکردن‌دربین آنها کسب آبرومندی است و از ملتی که تجار آنها دلال و مروج‌امتعه‌بی‌فایده خارجه و مهمترین علت فقر عمومی و خرابی مملکت هستند و از ملتی که‌بااین فقروتهی‌دستی‌سی‌چهل. پنجاه‌تومان خودرا بایك پیراهن پولك دوزی یعنی باپنج سیر پنبه براق وپنج‌مثقال‌سریشم‌رنگین عوض می‌نماید و مایل است حتی‌پیراهن وزیرجامه‌اش راهم درکارخانه های‌فرنك بدوزند چه میتوان انتظار اصلاح‌داشت، بالاخره از ملتی که هنوز تله‌موش و آتش‌گردان را از روی‌اصول یکهزارسال قبل می‌سازد چه توقع میتوان داشت مادام که افراد خوددرصدداصلاح برنیایند کارها بهمین منوال خواهدبود .

دارالوکاله نفیسی

دارالوکاله دکتر حسن خان نفیسی (مشرف‌الدوله) از ۲۱ بهمن همه روزه باستثنای جمعه‌ها و ایام تعطیل از دوتا پنج‌بعدازظهر مفتوح خواهدبود .

آدرس - کوچه‌ناظم‌الاطباء نمره۳ تلفون نمره ۴۰۸

(نقل از اطلاعات ۲۳ بهمن ۱۳۰۸)

آگهی

واحد ساختمانی کارخانه آریامهر به تعدادی راننده پایه یك که‌دارای سواد خواندن و نوشتن باشند احتیاج دارد . داوطلبان با دردست داشتن مدارك زیر :

۱- اصل گواهی نامه رانندگی
۲- شناسنامه عکس‌دار .
۳- یك قطعه عکس

بکار گزینی واحد واقع‌درکیلو متر ۴۵ جاده اصفهان شهرکرد مراجعه نمایند . م الف ۱۱۲۸۷

واحد ساختمانی کارخانه آریامهر اصفهان

۲۰۲ آ-۷۱۳۰۸

جدول کلمات متقاطع شماره ۳۹۶۶

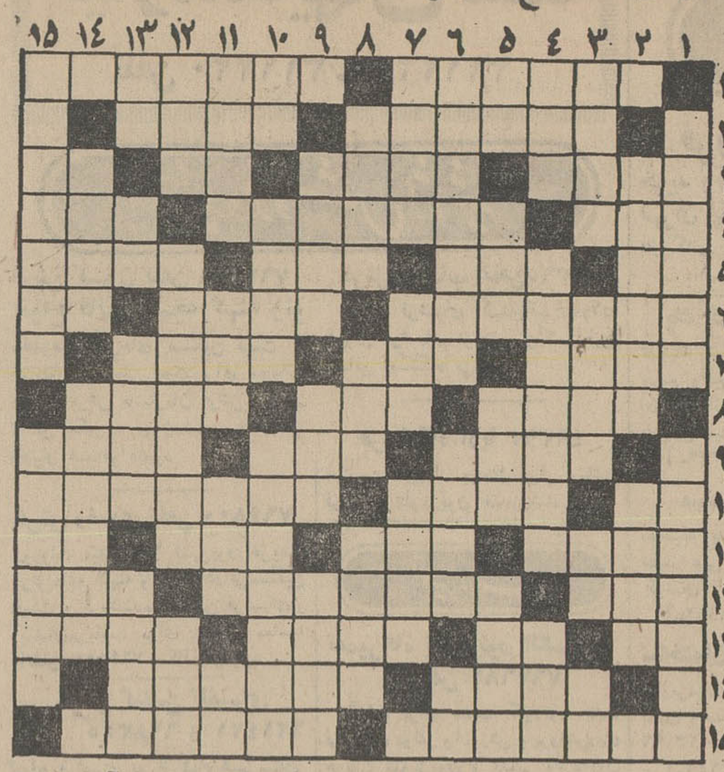

افقی : ۱- گاهی‌از بخت بد دندان می شکند-زنك مس است و مصرف داروئی دارد ۲- چیزی‌وکار درخور شاهان -سیاره ما ۳- ازحیوانات‌خوش‌پوست -پنبه‌زن وحلاج -برج کج - زشت وناپسند ۴- شهری از توابع زنجان -لقب‌چند تن‌از شاهان ایران -صدائی در اپرا ۵ -دهان - نخ‌بسته بندی -دوست و رفیق - جزیره‌ای‌در مدیترانه‌با تب‌معروفش ۶- نتیجه کاروبرآیند آن - در مثل سمبل سفید پوستی است - حرف فاصله ۷- تا گرم است نان رابابد چسباند - سرسرای منزل فرنگی ماب - برنج فروش ۸-خجسته ومبارك - علت‌وشوند- تا اکنون ۹- ازتوابع کاشان -نوعی هوس- آگاهی وعلم ۱۰-اثر رطوبت - وسیله تحریر خاصه در قدیم - پرستار ۱۱- موش را خیلی‌دوست دارد منتهی برای خوردن - کله و واحد شمارش‌گوسفند وگاو-یکی از ملعونین - قدرت بویائی ۱۲- آغاز و نخست -بدنی چون نقره سفید دارد - اصل نوشته ۱۳- عددیست معروف - محل‌و مکان - جزءاولش حرف‌نفی‌است و دومش حرف ندا - دشمن قدیمی پنیر ۱۴- وسیله‌ای لازم در بنائی - سابقا انسان را چنین میکردند و خالا گوسفند را ۱۵- در زوایای تاریك روح بشر جستجو میکند - کالاهائی که به کشور می‌آید .

عمودی : ۱- از شهری بشهردیگر رفتن - ازکشور های تازه استقلال یافته آسیای‌جنوب شرقی ۲-ضیافت وسور -از مدارس قدیم تهران ۳- از کشور های باستانی که اینك‌جز اسمی از آن چیزی باقی نمانده - ضعیف و رنجور - گرفتن ازراه رطوبت - هواست - ضمیر متکلم مع‌الغیر ۴- شهر زلزله خیز - سعدی میگوید او را سایه بر سر فکن -روح‌وروان ۵- حرف‌تعریف‌وتحسین -بخشش- کشتی بزرك-راه‌پیمای صورت‌نشین ۶-آخرین مرحله آموختن علم‌در آنجاست و پس از آن اجازه‌تحقیق بطور مستقل به دانش پژوه اعطا میشود -قرائت کننده خاصه‌قرائت کننده‌قرآن-یکی‌از علائم جمع در فارسی ۷- خالش رابرروی رخسار یار شاعر می‌پسندید - خلق‌ومردم -صبر کردن و شکیبائی ۸-بیماری خطرناکی است - داغ و تنوری‌آن را در رهگذر میفروشند - روش و طریقه ۹- رنجور و زخمی- خانه است و یك خط شعر -قدرت و توانائی ۱۰-حرص‌وطمع- بدکردارو بدخواه -ازاقسام مرغوب انگور ۱۱- خواهش واستدعا -هرغذائی دارد- محل گذشتن و مرور کردن-واحد زمینهای کشاورزی ۱۲-نوعی‌توزین گردن - صاحب مقام‌و عنوان در زورخانه - بطئی و آهسته ۱۳- پایتخت آلمان‌غربی -حرف‌همراهی- قصد زیارت دارد -برهنه‌اش نام فیلمی معروف بود ۱۴- رقص گویا- از دور خبر نزدیك شدن کاروان‌را میدهد و مرحوم صبا نیز آهنگی باین نام دارد ۱۵- سابقا مدعی‌عموم مردم بود و حالا داد مردم‌را از ظالم میگیرد - خجل وآزرمگین .

حل جدول شماره ۳۹۶۵

سِلسون

محصولی معتبر ، از یك کارخانه معتبر

SELSUN®

ABBOTT

کارخانجات معظم ابوت آمریکا ، سازندهٔ داروهای اتمی با تجربهٔ نزدیك به یك قرن ، یکی از مهمترین فرآورده‌های خود راکه شهرت و اعتبار جهانی دارد عرضه میکند.

پس از دو هفته موفقیت درخشان‌وخیره‌کننده

اینك آغاز سومین هفته نمایش

در سینماهای کاپری‌وریولی

سیدنی پواتیه

برنده جایزه بهترین هنرپیشه

ازفستیوال سان سباستیان سال ۱۹۶۸ درفیلم رنگی

بخاطر عشق یك سیاه

For Love of Ivy

بکارگردانی : دانیل مان

باشرکت : ابی لینکلن . بیوبریتز . لوری پیترز

FROM CINERAMA RELEASING CORPORATION محصول کمپانی سینه‌راما

یك روز شادی شما باوج میرسد

زیرا ازشرکت سهامی‌جیپ بشما مژده میرسد که‌در قرعه‌کشی بزرگ:

آریا و شاهین

برنده شده‌اید بیائید و پول اتومبیل خودرا پس بگیرید .

شرکت سهامی جیپ اولین کارخانه سازندهٔ اتومبیل وپیشرو صنعت اتومبیل سازی در ایران بدینوسیله با طلاع هموطنان عزیز میرساند : بنابر تصمیم هیئت‌مدیره‌بین‌کلیه کسانیکه از اول اسفند ماه ۱۳۴۶ تا آخر اسفندماه۱۳۴۷ اتومبیل آریا و شاهین خریداری نمایند در اردیبهشت‌ماه۱۳۴۸ قرعه‌کشی خواهدشد و بحکم قرعه‌پول ۵ دستگاه اتومبیل به‌پنج برنده‌خوشبخت مسترده خواهد گردید و چون مالك قانونی اتومبیل برنده‌شناخته خواهد شد از دارندگان اتومبیلهای آریا و شاهین خواهشمند است در صورت انتقال دادن اتومبیل خود بدیگری لطفاً مراتب راکتباً بشرکت اطلاع دهند شرکت سهامی جیپ‌قبلا بمناسبت‌این همکاری صمیمانه تشکر مینماید .

شرکت سهامی جیپ
اولین کارخانه سازنده اتومبیل وپیشروصنعت اتومبیل سازی در ایران

آگهی زیب

روتختی و فرش ماشینی با رنگهای زیبادر

فروشگاه الیزابت

برای آپارتمانها و سالن های پذیرائی موجود است

فروشگاه الیزابت بلوار الیزابت غربی بعداز پارك‌فرح تلفن ۶۱۳۲۹۶

آگهی مناقصه شماره ۶۴

شرکت سهامی برق منطقه‌ای اصفهان مقداری لوازم برقی صنعتی مورد نیاز خود را از طریق مناقصه عمومی تحویل انبار شرکت در یزد خریداری مینماید .

داوطلبان شرکت درمناقصه میتوانند از تاریخ ۲۶ بهمن ماه الی یك‌شنبه یازدهم اسفند ماه ۴۷ باپرداخت مبلغ یکصدریال مدارك مناقصه را از دفتر این شرکت درتهران - خیابان میکده، جنب سازمان آب تهران و یا دفترامور مهندسی و ساختمان شرکت در اصفهان خیابان چهار باغ‌خواجو ، پشت‌بانك خون اخذو پیشنهاد خودرا حداکثر تاساعت۹ صبح روز شنبه ۲۴اسفند ماه ۴۷ در مقابل رسید بدفتر امور مهندسی و ساختمان شرکت تحویل نمایند .

شرکت سهامی برق منطقه‌ای اصفهان

حراج واقعی فروشگاه شهرستانی

از هرنوع پارچه تکه‌های یك متر تا ۶ مترحراج میشود

قیمت یك متر ۱۵ ریال، ۲۵ ریال، ۴۵ ریال‌و۷۰ ریال

ازامروز تا ۱۰ روز ساعات حراج صبح ۸ تایك بعدازظهر.

نشانی- امیریه چهارراه مختاری فروشگاه شهرستانی

آ-۳۵۸۳۱ ۱-۳

آگهی مزایده

سازمان مسکن ۸ دستگاه اتومبیل جیپ ووانت دوج و کامیون دوج‌را از طریق مزایده بفروش میرساند . داوطلبان شرکت در مزایده میتوانند همه روزه تا تاریخ ۱۰ر۱۲ر۴۷ در ساعات‌اداری برای دریافت برك شرایط و مشخصات باداره کارپردازی‌سازمان واقع در خیابان کوشك کوچه مفخم مراجعه فرمایند.

م الف ۱۱۳۶۱ سازمان مسکن

۱- آ-۷۱۷۹۲

آگهی مناقصه ماشین لباسشوئی شماره ۱۴

تاریخ ۲۶ر۱۱ر۴۷

اداره مهندسی نیروی زمینی شاهنشاهی یك قلم اجناس مشروحه زیر را دستگاه ماشین لباسشوئی طبق برك مشخصات موجود ۲۰ دستگاه از طریق مناقصه خریداری مینماید .

پیشنهاد دهندگان میتوانند با مراجعه به دایره لجستیك اداره مهندسی ارتش واقع در خیابان امیرآباد چهار راه آریامهر و ملاحظه نمونه ومشخصات اجناس و دریافت برك شرائط و مشخصات معامله پیشنهاد خود را طبق مفاد مندرج در شرایط معامله تنظیم و تا ساعت ۹ صبح روز ۶ر۱۲ر۴۷ به دایره لجستیك تسلیم نمایند . م الف ۱۱۳۵۵

۱-۲ آ-۷۱۸۰۰ اداره مهندسی ارتش

نظر نویسندگان اطلاعات

پنج اتوبوس برای چهار خط فرعی

خطوط فرعی قلهك به‌چیذر، دروس ، رستم آباد واختیاریه قبلا ده اتوبوس‌داشت، که این تعداد به‌هیچ وجه تکافوی‌مسافرین ، این خطوط را نمیکرد . متاسفانه مدتی‌است که این تعداد به پنج اتوبوس برای این چهار خط فرعی تقلیل پیدا کرده وضع را از سابق صد درجه بدتر نموده است .

ناگفته نماند، مسافرین این خطوط ناگزیرند از دوخیابان دولت و یخچال عبور کنند اوضاع واحوال این دو خیابان هم بعد از نزول برفهای اخیر آنچنان اسف‌بار شده ، که برای عبور از آنها واقعا بایدپر درآورد واز این دو خیابان گذشت .

نمیدانم شرکت واحد که از انتقال مسافرین خطوط خود عاجز مانده بچه‌عنوانی آنقدر توسعه‌طلب شده که تعدادی از اتوبوسها و مینی‌بوسهای خودرا به‌موسسات دیگر آنهم در ساعات حساس حمل مسافر به اجاره واگذار کرده است.از طرف دیگر چرا ساعات کار مینی‌بوسها را در خطوط مختلف شهر تقلیل داده است و در مواقعی که صفوف‌طولانی برای سوار شدن به‌مینی‌بوس ها تشکیل میشود ، مینی‌بوسها را در ابتدا و انتهای خطوط میخوابانند، مگر مسافرین برای سان دیدن آنها صف میبندند؟

بگذریم از این توسعه طلبی بی‌جای شرکت واحد صحبت برسراین بود که مسافرین خطوط‌فرعی قلهك و مخصوصا شاگردان مدارس باوضع‌خراب خیابانهای دولت و یخچال که علاوه بر غیر قابل‌عبور بودن فاقد پیاده‌رو هم میباشند، بچه وسیله‌ای‌باید خودشان را بمحل کار و مدارسشان برسانند .

در باره وضع رقت‌بار کرایه‌های مسیرسلطنت‌آباد کرارا تذکراتی داده شده است ولی متاسفانه معلوم نیست که تنظیم برنامه کار این کرایه‌ها با کدام دستگاه است و چرا بایستی تا این اندازه باین‌مسئله کم‌توجه باشند. باید یادآور شد که کرایه‌های این خط فقط «سلطنت‌آباد» را برروی در خود نوشته‌اند وآنچنان در مقام مقابله با انتقادات اصولی که از وضع آنها شده برآمده‌اند که صبح‌ها تا ساعت هفت‌ونیم بندرت ، تك و توکی در این خط‌آمدورفت میکنند آنهم در مسیری غیر از مسیر تعیین‌شده ، بدینصورت که مستقیم از جاده ضرابخانه به‌سلطنت آباد آمد ورفت میکنند و انتقال بقیه مسافرین‌بین راه برایشان مطرح نیست چه این دسته ازمسافرین بهرجان کندنی که باشد خودشان‌رابه قلهك‌خواهند رساندوبازازمسافرین همین کرایه‌های شمیران‌خواهند بود. همانطور که قبلا در مطلبی نوشتم ازدیاد این اتومبیلها هیچ‌گونه باری برای ترافیك شهر ایجاد نمیکند و از طرف دیگرمسافر هم باندازه کافی وجود دارد و دولت هم ناگزیر نیست که از بودجه خود مقداری جهت این کار اختصاص دهد.

احمد مرادی

استخدام و انتصاب

چندروز قبل بمناسبت تسلیم لایحه بودجه به‌مجلس و اعلام‌این موضوع که تاپایان سال جاری مابه‌التفاوت اجرای مرحله اول قانون استخدام پرداخت خواهد شد ، باعده‌ای از کارمندان‌دولت مصاحبه کردم و نظرشان‌رادرباره امر « استخدام دولتی » پرسیدم که قسمت‌هائی از آن در صفحه «رپورتاژ» چاپ شد .

انتشار ضمائم لایحه بودجه‌که حاوی هدفها و برنامه های‌سازمان های دولتی است نگارنده رابرآن داشت که باین نظرات‌باردیگر اشاره‌ای بکنم علتش هم اینست که پیش‌بینی شده‌است سازمان های دولتی ظرف سال آینده ۱۸ هزارکارمند جدید استخدام کنند ،البته بیشتر این عده ، فارغ‌التحصیلان خرداد آینده آموزشگاه‌های اختصاصی مانند دانشسراها خواهند بود .

همه کارمندانی که باآنهاصحبت شد تقاضا داشتند : همانطورکه قانون استخدام تصریح دارد استخدام ، حتی کارمنددستمزدی جلسه‌ای و قراردادی ازطریق‌اعلان در روزنامه و امتحان‌مسابقه‌صورت گیرد و تازه قبل از آغازکار ، برای‌جدیدالاستخدام‌ها کلاس کار- آموزی دایر شود . بعقیده کارمندان ، استخدام دیپلمه و لیسانسیه هائی که کلاس کار - آموزی ندیده‌اند گامی به‌سوی‌جلو نخواهد بود ، زیرا این عده فقط کارهای آنها را تقلید می‌کنندکه بنوبه خود از اسلافشان تقلید نموده بودند و امورهمچنان برمدار تجربی و کهنه خودخواهدگردید.

کارمندان تاکید می‌کردندکه خوب است پارلمان ضمن تصویب لایحه بودجه تبصره‌ای برآن بیفزاید که بدون امتحان مسابقه و انتخاب بیطرفانه‌بهترین‌داوطلب، وزارت دارائی‌حتی‌دستمزدجاروکش جدیدی راهم نپردازد . آنها می‌گفتند برای رعایت‌عدالت‌اداری، انتصابات از سطح مدیر کل به پائین ، باید باتائید سازمان امور اداری و استخدامی کشورصورت گیرد و این‌سازمان‌تابرایش‌محرز نشود شخصی که برای اوپیشنهاد مقام شده از هرلحاظ برسایر همکارانش برتری داردابلاغ را تائید نکند و بنظر این عده ،تنها از این‌راه است که می‌توان در شریان‌های اداری خون تازه‌ای وارد کرد و ادارات ودوائر و شعب را به مستعد ترین کارمندان سپرد و برای‌این منظور سازمان امور اداری باید هرسال دونوبت از همه‌کارمندان امتحان هوش و تجربه ومعلومات کند ، تاسوابقی از آنها داشته باشد .

کارمندانی که باآنها صحبت شد می‌گفتند درسنوات گذشته درجریان استخدامها و انتصابات، قوم وخویش بازی و توصیه‌وتشبث بچشم می‌خورد و این امر باعث ناراحتی سایر کارمندانی که دستشان به‌جائی‌بندنبودمی‌گردید.

نوشیروان کیهانی‌زاده

تقویم اطلاعات رادیو تلویزیون

تقویم اطلاعات

چهارشنبه - بیست‌و سوم بهمن‌ماه ۱۳۴۷ - بیست و چهارم ذیقعده ۱۳۸۸ - دوازدهم فوریه ۱۹۶۹

ساعات شرعی

استخراج دکترریاضی کرمانی
اذان صبح ساعت ۵و ۲۰دقیقه
طلوع آفتاب ساعت ۶و۵۳ دقیقه
ظهر شرعی ساعت ۱۲و۱۸ دقیقه
غروب آفتاب ساعت ۵و ۳۴ دقیقه
اذان مغرب ساعت ۶

تلویزیون ایران

برنامه امشب

۱۷-۰۰ آهنگهای درخواستی
۱۷-۳۰ اعلام برنامه
۱۷-۳۲ تدریس زبان فرانسه
۱۸-۰۰ برنامه کودکان و نوجوانان
۱۹-۰۰ اخبار
۱۹-۱۵ آورده‌اند که ...
۱۹-۳۰ ایران زمین
۲۰-۰۰ آرزو های بزرك‌اثر «چارلز دیکنس »
۲۰-۳۰ مشروح‌اخبار همراه با فیلم
۲۱-۰۰ موسیقی کلاسیك ارکستر ناسیونال رادیو - تلویزیون فرانسه
۲۱-۳۰ محله پیتون«۱۴۹» برنامه ارج
۲۲-۰۰ محله پیتون «۱۵۰» برنامه ارج
۲۲-۰۰ محله پیتون « ۱۴۶»
۲۲-۳۰ شناسائی موسیقی

برنامه بامدادی فردا

۶-۳۰ آغاز
۶-۳۲ نیایش
۶-۳۵ ورزش
۶-۴۵ مضحك قلمی
۷-۰۰ اخبار
۷-۱۵ پانتومیم (جمع رفیقان)
۷-۳۰ دختر شاه پریان
۸-۰۰ پایان

تلویزیون ایران

برنامه امشب

۱۷-۰۰ اعلام برنامه
۱۷-۰۳ اطلاعات عمومی
۱۷-۱۵ خردسالان
۱۸-۰۰ شازان
۱۸-۳۰ پلیس و راهنمائی
۱۹-۰۰ مسابقه بی سابقه
۱۹-۳۰ اخبار
۲۰-۰۰ گرفتار
۲۱-۰۰ التهاب
۲۲-۰۰ اخبار
۲۲-۰۵ دکتر کیلدر
۲۲-۳۰ شما و سینما
۲۲-۴۵ مسابقه فوتبال

برنامه نیمروزفردا

۱۲-۳۰ اعلام برنامه
۱۲-۳۲ نیازمندیها
۱۲-۴۵ شگفتیهای حس‌ششم
۱۳-۱۵ تك‌مضراب
۱۳-۴۵ خلاصه اخبار
۱۳-۵۰ انسانهای جاودان

تلویزیون آموزشی

برنامه امشب

۱۶-۳۰ برنامه کودکان
۱۶-۵۰ برنامه ورزشی
۱۷-۰۰ علوم اجتماعی
۱۷-۲۰ برنامه هنری
۱۷-۳۰ در آزمایشگاه‌طبیعی
۱۸-۰۰ انگلیسی دوره اول
۱۸-۲۰ برنامه هنری
۱۸-۳۰ در آزمایشگاه‌فیزیك
۱۹-۰۰ تدریس آلمانی‌بافیلم
۱۹-۳۰ پایان

تلویزیون آمریکا

۱۷-۰۰ قلب شهر
۱۷-۳۰ زندگی همین است
۱۸-۰۰ اخبار
۱۸-۱۵ اطلاعات مخصوص
۱۸-۴۰ برنامه گریندل
۱۹-۰۵ پترگان
۱۹-۳۰ دیك‌وان‌دیك
۲۰-۰۰ نبرد
۲۱-۰۰ اخبار
۲۱-۰۵ نمایش برادران‌اسمادرز
۲۱-۵۵ فیلم سینمائی

صورت‌ریزداروهای اهدائی کشور ها و موسسات خارجی جهت کمك به آسیب دیدگان زلزله اخیر خراسان

شماره‌ردیف	اسم‌موسسه‌ویاکشور	وسیله‌حمل	شماره‌بارنامه	تعداد صندوق‌وبسته
۱	صلیب‌سرخ‌یونان	ارفرانس	۵۷٫۰۳۴۱_۷۰۵۰	۳۱بسته
۲	صلیب‌سرخ‌یونان	ك.ال. ام	۲۱ _۱۳۶۰	۶ بسته
۳	یونان (آتن)	ارفرانس	۵۷۰۳۴۱۷۰۵۰	۱۴ بسته
۴	یونان	ك.ال. ام	۲۱_۱۳۶۳	۶ بسته

موش و گربه بازی!

از: بهرام راستگفتار

بناشده شهرداری تهران نام مقاطعه کاران بدقول رامنتشر کند

بدین تفصیل ، که اداره فنی شهرداری بنشیندوتضمین هائی که مقاطعه کاران به شهرداری سپرده‌اند بخواند:

مثلا در یکی از این تضمین ها مقاطعه کارمحترم و شجاع ! ادعا کرده است که آسفالت تاپنج سال دوام خواهد کرد اماتا ایشان‌وجوه حاصله را از شهرداری گرفت و رفت پی مناقصه دیگر ، آسفالت مثل آب نبات‌کشی ترك میخورد و کچو کوله میشود و زهوارش درمیرود .

خوب حالا بازرسان می - خواهند اسم مقاطعه کاری‌را که تضمینش قلابی از آب درآمده ، یادداشت کنند و بعد گویا می خواهند اسم ایشان را در لوحه‌ای من باب یادگاری بکنند و بر سر خیابانی که آسفالتش خراب شده نصب کنند که یعنی‌مال بدبیخ ریش صاحبش .

دراینجا یاد داستانی افتادم که با این قضیه بی ارتباط نیست .

کدبانوی محترمی توی آشپزخانه نشسته بودومقداری سیب زمینی و گوشت و پیاز دورش چیده بود برای ناهار نقشه میکشید .

که یکدفعه در بهم خورد و یکی از زنان همسایه سراسیمه وارد شد .

کدبانو پرسید ، چه خبر شده ؟

همسایه سراسیمه گفت:

- سیل آمد .

زن دست از کار کشید ، از جاپرید پرسید کجا ؟

همسایه گفت دم رودخانه.

زن راحت شد و گفت‌خدا راشکر ، من فکر کردم‌توی کوچه ما سیل آمده .

همسایه گفت :آخرشوهر تو هم آن نزدیکی هابود .

زن باز سراسیمه شد .

گفت : توی رودخانه بود؟

همسایه گفت : نه‌درحاشیه رودخانه قدم میزده.

زن گفت خوب خیالم‌راحت شدو شروع کرد به پوست کندن سیب زمینی، همسایه پس از مکثی گفت :

آخر سیل شوهر تراهم که در حاشیه قدم میزد از جاکند و برد .

زن سیب‌زمینی از دستش افتادو جیغ زد .

همسایه گفت : امانجاتش دادند .

زن سیب زمینی رابرداشت و دوباره تمیز کرد و شروع کردبه پوست کندن

همسایه گفت : اما نفس شوهرت بسختی بالا می‌آمد، من آنجا بودم .

زن ناراحت پرسید:آخرش چه شد ؟

همسایه گفت : بردندش پیش دکتر و دکتر گفت ، مجروح نشده .

انتقاد

زن باز آرام شد و گفت: الهی شکر همسایه گفت : نپرسیدی که‌دکتر دیگر چه گفت .

زن گفت تو که گفتی دکتر گفته شوهرم مجروح نشده .

همسایه گفت ، بله دکتر اینطور گفت اما حرفش دنباله‌ای هم دارد . دکتر گفت :

مجروح نشده ، فقط توی آب خفه شده است !

زن‌که خیلی ناراحت بنظر میرسید یکدفعه رو بزن کرد و گفت :

بی انصاف ، اینرا از اول میگفتی تا اینهمه سیب‌زمینی اضافی پوست نکنم !!!

حالا من خواننده ، یك دفعه می شنوم که شهرداری اعلام میکند ساختمان های مسیر الف را خراب خواهد کرد تا خیابان بکشد . من می‌گویم الهی شکر بالاخره اینهم گوشه‌ای از عمران و آبادانی است .

مدتها خبری نمیشود،ساکنان آن مسیر پریشان ودرمانده معطل میمانند که چه کنند. نه دل میکنند که به قیمت پیشنهادی خانه‌شان‌رابفروشند نه دلشان می آید که‌بروند. و طبعا قسمتی از خانه‌هاخود بخود خراب میشود . من خواننده که شکایتشان رامی خوانم می گویم چه بد !

تا اینکه یکروز خبردارمی شوم که بالاخره شهرداری خانه ها را خریده و خراب کرده است .

میگویم الهی شکربالاخره به خوبی و خوشی تمام شد.

اما این خرابه ها مدتها همچنان خرابه می ماند تا اعتباری فراهم شود .

حالا شکایت های پی در پی عابران را باید بخوانی‌که مرتب از گردو خاك و زباله و کثافات این مسیر شکایت میکنند . میگوئی چه‌بد!

تا این که یکروز اعلان مناقصه آسفالت این مسیررا میخوانی می گوئی چه‌خوب!

بعد می بینی مناقصه را فلان شرکت که‌حسن‌شهرتی هم ندارد برده است . دردلت میگوئی چه بد !

اما او تضمین میدهد که خیابان را آسفالت کند می گوئی تضمین چیزخوبی‌است لابد مهندسین ناظر وکار - شناسان شهرداری وقت می کوشند که مفاد تضمین نامه عمل شود .

و کمی خیالت راحت می - شود آنوقت برفو بارانی‌می آید یابادی سخت می وزدو خیابان تبدیل به بیابان می شود میگوئی چه بد !

پس ناظران شهرداری چه نظارتی کرده‌اند . این چه تضمینی است ، میشوی یك آدم صد در صد بدبین .

آنوقت شهرداری اعلام می کند که لیست سیاه‌مقاطعه کاران بدقول و بدحساب را اعلام خواهد کرد .

تو میگوئی چه خوب ! و دوباره یك آدم نود در صد خوشبینی میشوی !

بعد که می بینی هیچ خبری نشد و اسم چند تا شرکت ناشناس اعلام شد و باز هم حفظ الغیب شرکت های معتبر شده است . می گوئی چه بد ؟

این موش و گربه بازی تا تشریفات کاغذ بازی هست و مردم هستند و ماهم در خدمت هستیم ادامه دارد ...

بر فیلم های تلویزیونی باید نظارت شود

- کمیسیون نظارت بر فیلم های تلویزیون ... !

گفتگوی تلفنی

۳۱۱۰۸۰

از ساعت ۶ تا هفت بعد ازظهر نظریات شما را منعکس میکند

• زیپ‌داخله !

رفتم کالا وطن بخرم، بالاخره یك شیشه عطرخریدم که‌فقط بدر این شیشه قدری اسانس عطر خارجی زده بودندو بقیه از الکل صنعتی مملو بود ! دیگر اینکه دهسال قبل یك پیراهن از خارج خریدم وبا خودآوردم ، هنوز زیپ این پیراهن به‌خوبی کار می کند، ولی لباس تازه‌ای دوخته‌ام‌این دفعه هیجدهم میباشد که زیپ آنراعوض میکنم،بخاطر آنکه «زیپ» داخله مصرف شده است لذا تقاضا دارم به بموازات مبارزه‌ایکه باکالای قاچاق میشود نسبت به بهبود صنایع داخلی‌نیز توجه شود که بهترین راه مبارزه همین است .

شهین دخت‌انوری

• پول بگیرد

کوچه فری‌طوسی‌در میدان زندان قصر قرارگرفته‌و ماهم ساکن همین کوچه میباشیم، از بخت‌ماتمام همسایگان‌برف خانه ها را در کوچه‌ریخته‌و وضعی ایجاد شده که دیگر راه عبور برای خودشانهم‌باقی نمانده است . من میخواستم بشهرداری پیشنهاد کنم که مبلغی از اهالی کوچه بگیرد و این برفها را بیرون ببرد،ما حاضریم‌برای نظافت‌محل خود پول بدهیم . کریمی .

● دبیرریاضیات

چند ماه است که کلاس پنجم دبیرستان جلوه واقع‌در انتهای خیابان هاشمی دبیر ریاضیات ندارد . چندین بار از رئیس‌مدرسه کسب‌تکلیف کردیم که بالاخره آخرسال بچه ها چه چیزی را باید امتحان بدهند ، دفعه آخر گفت : بروید شکایت کنید. وحالا ماهم باطلاع مسئولین میرسانیم تا توجهی بنمایند

ولی دانش آموز

• ایستگاه برگردد

مدتی است که ایستگاه خط۱۰۳ در مقابل پمپ‌بنزین را حذف کرده‌اند و به جای آن ایستگاه اتومبیلهای شخصی گذارده‌اند، درحالی- که اولا مسافرین اتوبوس ارجح هستند و در ثانی‌حذف این ایستگاه کلی راه مردم‌و دانش آموزان را زیاد کرده است ،بگوئید لطفی بنمایندو این ایستگاه حداقل به اهالی برگردانند ..

مسافر

• کوچك تاریك

کوچه ممتاز بخش‌واقع در خیابان تیسفون در منطقه ضرابخانه چراغ برق ندارد، و از این تاریکی اغلب سوء استفاده هائی میشود بفرمائید کوچه را برای اهالی روشن کنند ، خیلی ممنون‌میشویم.

ز- دوانی

● راه بسته

برای لکه گیری خیابان شمیران «قدیم» و بهار در ساعت چهار بعد از ظهراقدام نموده واین درست موقعی‌بود که هجوم ترافیك باین سمت آمده بود ، در نتیجه دوشب است که تاساعت ده شب‌در خیابان منتظر بازشدن راه‌می شویم .

الف -بنی احمد

● کم شده

شرکت واحد اتوبوسرانی قبلا در منطقه مهر و مدائن ۲۴ دستگاه اتوبوس داشت ولی حالا آنرا ۱۶ دستگاه کرده‌اند بگوئید آیا پنجاه هزار نفر سکنه این منطقه‌را ۱۶اتوبوس می تواند نقل و انتقال دهد ؟

محمود محمود

تلویزیون
آر.تی.آی
شاهکارکارخانهٔ آر.ث.ا آمریکا

صندوق پس‌اندازمسکن
بانک رهنی ایران
به‌اطلاع هموطنان عزیز میرساند :
کلیه کسانیکه تاپایان اسفندماه ۱۳۴۷ حساب
پس‌اندازمسکن دریکی از شعب بانک رهنی ایران
درتهران یاشهرستانها افتتاح‌نمایندهروقت که بخواهند وام خودرا دریافت کنند از افزایش نرخ بهره معاف خواهند بود .
ضمنا یادآور میشود که وام های صندوق پس انداز مسکن را میتوان مانند گذشته برای خرید یا ساختمان خانه مصرف نمود .
م‌الف ۱۱۲۷۴

آگهی مناقصه بین‌المللی

سازمان عمران قزوین خرید ۱۶ قلم سموم دفع آفات نباتی موردنیاز پروژه عمرانی دشت قزوین رااز طریق مناقصه بین‌المللی خریداری می‌نماید. چون‌اعتبار خرید سموم فوق‌از محل وام بانك بین‌المللی توسعه وترمیم تامین میگردد تنها پیشنهادات واصله از تهیه کنندگان کشور های عضو بانك بین‌المللی توسعه و ترمیم وکشور سوئیس یا نماینده‌گان آنها قبول خواهد شد .

داوطلبان شرکت در مناقصه میتوانند از تاریخ نشر این‌آگهی همه‌روزه در ساعت اداری برای دریافت مشخصات فنی و شرایط شرکت در مناقصه بدفتر مرکزی سازمان عمران قزوین‌واقع در بلوار الیزابت دوم ساختمان وزارت کشاورزی طبقه‌سوم مراجعه نمایند پیشنهادات تاساعت ۹ صبح روز ۲۱ر۱ر۴۸ قبول و درساعت ۱۰ صبح‌همان‌روز در محل بالا بازو قرائت خواهدشد .

سازمان عمران قزوین دررد یا قبول یك یاکلیه پیشنهادات آزاد است .م‌الف ۱۱۲۹۲

سازمان عمران قزوین
۱_۲ — آ_۷۱۵۳۰

اطلاعات دختران وپسران
روزهای سه‌شنبه منتشر میشود

در ساختمان شاه لوله گاز

لوله‌های محصول کارخانه اهواز بکار برده میشود

قسمت اعظم لوله مورد نیاز شاه لوله گاز ایران که گاز های طبیعی مناطق نفت خیز جنوب را به مراکز مصرف کشور و صدور به شوروی به شمال منتقل میسازد ، از کارخانه های لوله‌سازی اهواز تامین میشود.

تاکنون مقدار زیادی لوله بقطر های مختلف درین کارخانه ها تهیه شده و در مسیری که برای شاه‌لوله گاز تعیین گردیده به مصرف رسیده است . رویهمرفته اجرای این طرح احتیاج به‌قریب ۴۵۰ هزار تن لوله دارد .

● **اجرای طرح در دومرحله**

طرح بزرگ شاه لوله گاز ایران که بدنبال مذاکرات و عقدموافقت نامه‌ای با دولت شوروی بعنوان یکی از طرحهای عمرانی کشور از تصویب گذشت ، در دومرحله به موقع اجرا گذاشته خواهد شد : مرحله اول شامل وسائل و تجهیزاتی خواهد بود که احتیاجات داخلی و صادراتی گاز طبیعی را در سال ۱۳۵۰ تامین کند و مرحله دوم شامل سرمایه‌گذاری برای احداث و تکمیل تاسیساتی خواهد بود که احتیاجات را از نظر صدور گاز به شوروی و مصارف داخلی از سال ۱۳۵۱ ببعد برآورد .

این طرح از دو قسمت تشکیل شده بود : قسمت اول شاه لوله ایران و قسمت دوم کارخانه‌های لوله سازی اهواز تکمیل و اتمام قسمت اول تا حدود دو سال دیگر بطول خواهد انجامید .

اما عملیات نصب ماشین آلات قسمت دوم سال گذشته به‌پایان رسید و هم اکنون هردو کارخانه لوله‌سازی مورد بهره‌برداری قرار دارد.

برای اجرای این طرح عظیم، یعنی هردوقسمت :شاه‌لوله گاز و کارخانه های لوله سازی اهواز در برنامه سوم عمرانی اعتباری به مبلغ ۷ میلیارد ۵۶۴ میلیون ریال از طرف سازمان برنامه تخصیص یافت .

● **دو کارخانه لوله‌سازی**

کارخانه های لوله سازی اهواز شامل دو کارخانه است : یك کارخانه بزرگ که لوله هائی بقطر ۱۸ تا ۴۸ اینچ ویك کارخانه کوچك که لوله‌هائی به قطر ۶ تا ۱۶ اینچ تهیه میکند .

ساختمان این دو کارخانه در محوطه وسیعی به مساحت ۶۴ هکتار در جنوب شرقی اهواز بوجود آمده که برای ارتباط باخط آهن و جاده اصلی اهواز در حدود ۴ کیلومتر راه آهن و ۵ کیلومتر جاده اسفالته احداث شده وعلاوه بر بناهای اصلی و مورد نیاز ، یك انبار بزرگ به گنجایش ۸۰ هزار تن لوله و انبار ورقه فولادی به‌ظرفیت ۵۰ هزار تن ساخته شده است .

در کارخانه بزرگ ورق های آهن بطول ۴۰ فوت و عرضهای مختلف وبه‌وزن در حدود ۴ تن وارد دستگاه میشود وپس ازطی مراحلی بصورت لوله‌هائی به قطر های ۱۸ تا ۴۲ اینچ درمیاید .

● **میزان محصول**

کارخانه های لوله سازی اهواز مجهز به اشعه مجهول ، امواج ماوراء صوت و دستگاه تلویزیون است و بعد از آنکه لوله ها توسط دستگاههای مخصوص جوش داده شد ، محلی که جوش خورده ازهر لحاظ مورد بازرسی قرار میگیرد.

ظرفیت کارخانه بزرگ بطورمتوسط درماه بیست هزار تن و کارخانه کوچك بالغ بر ۱۰ هزار تن لوله است .این مقدار محصول درنتیجه دونوبت کار در شبانه روز و ۲۵ روز کار درماه بدست می‌آید .

تولید سالانه کارخانه بالغ بر ۳۶۰ هزار تن لوله است که‌باتوجه به قیمت محصول ، انتظار میرود در ظرف پنجسال آینده بهای کل کارخانه مستهلك شود .

برق کارخانه از سد محمدرضا شاه تامین میگردد ومیزان مصرفی آن ماهانه سه میلیون و ۶۰۰ هزار کیلووات است .

محصولات این دو کارخانه پس از پایان یافتن طرح شاه لوله گاز ایران به مصرف فعالیتهای عمرانی و صنعتی دیگر کشور خواهد رسید.

ساعت مچی سیتی زن
جهت تنظیم
کارهای بازرگانی
باسرویس بین المللی
نمایندگی و نمایشگاه مرکزی:
تهران ـ اول بازار بزرگ شماره ۷ تلفن ۲۰۶۹۷

آگهی مناقصه مشعل شماره ۱۲ تاریخ ۱۲ر۱۱ر۴۷

اداره مهندسی نیروی زمینی شاهنشاهی . یك قلم اجناس مشروحه زیررا چهار نوع مشعل آشپزخانه ـ خبازخانه وحمام‌را طبق برگ مشخصات موجود ازطریق مناقصه خریداری مینماید .

پیشنهاددهندگان میتوانند بادردست داشتن معرفی‌نامه به‌دایره لجستیك اداره مهندسی ارتش واقع در خیابان امیرآباد چهارراه آریامهر مراجعه‌وبا ملاحظه‌نمونه مشخصات اجناس و دریافت برگ شرائط و مشخصات معامله پیشنهاد خود را طبق مفاد مندرج در شرایط معامله تنظیم وتا ساعت ۹ صبح روز ۳ر۱۲ر۴۷ به‌دایره لجستیك تسلیم نمایند. م الف ۱۱۲۴۹

اداره مهندسی ارتش

آگهی تجدید مناقصه شماره ۱۴۱۶ر۴۷

راه آهن دولتی ایران یکدستگاه ماشین صفحه تراش رابرطبق مشخصات وشرایط مربوطه از طریق مناقصه تحویل تهران انبار مرکزی ج ریلگذاری تهران خریداری می نماید .

داوطلبین شرکت‌در مناقصه می توانند درساعات اداری جهت دریافت اسناد مناقصه باداره کارپردازی مراجعه فرمایند شرکت کنندگان درمناقصه باید مبلغ بیست هزار ریال اسناد خزانه را بعنوان سپرده شرکت‌در مناقصه از اداره اسناد خزانه وزارت دارائی یابانکهای عامل خریداری وبصندوق‌راه آهن یا یکی از بانکهای مجازپرداخت‌و رسید آنرا به ضمیمه پیشنهاد خودتاساعت ۹ صبح روز ۱۳ر۱۲ر۴۷ درصندوق پیشنهاد ها واقع در اداره کارپردازی بیاندازند پیشنهاد های واصله ساعت ده روز مزبور باز و قرائت خواهد شد . حضور پیشنهاد دهندگان یانمایندگان مجاز آنهادر جلسه مناقصه آزاد است‌وراه آهن دررد و یا قبول هریك یاتمام پیشنهادها مادامیکه قرارداد مبادله نشده است جزاو کلامختار می باشد .به پیشنهاد فاقد سپرده و مشروط و مبهم و پیشنهادی که بعداز موعد مقرر برسد ترتیب اثر داده نخواهدشد سپرده برنده اول ونفردوم مناقصه نگهداری و در صورت‌استنکاف ازانجام معامله بدون هیچگونه‌تشریفات بنفع‌راه آهن‌ضبط‌خواهد شد هزینه درج آگهی ها در جراید ومالیات متعلقه و هرگونه عوارض دیگر بعهده برندگان مناقصه می باشد .

راه آهن‌دولتی ایران

۱ـ۲ آ ـ ۷۰۸۴۲ م الف ۱۱۱۵۲

تلفنکن عیدی میدهد
برای اینکه هر خانواده ایرانی
در ایام عید دارای تلویزیون باشد
تلفنکن
تا تاریخ پانزدهم اسفندماه تلویزیون های خودرا
باسهلترین شرایط عرضه مینماید
اقساط ماهیانه
۹۹
تومان
دوساله
مرکز پخش کل محصولات تلفنکن در ایران
شرکت پارس پیمان ساختمان آلومینیوم
لاین

محصص:

گفت وشنودی با بهمن محصص درباره تئاتر و نمایشنامه های «معلوم نیست چطور» و «کلفت‌ها»

من تماشاچی را نمی‌فریبم

بهمن محصص

برای من جز باانسان وبرای انسان هیچ کاری ارزش واقعی ندارد

نمایشنامه «کلفت‌ها» اثر «ژان‌ژنه» را از روی متن ترجمه شده من تمرین می‌کنند و می‌خواهند روی صحنه بیاورند. این یك دزدی علنی است!

فرصتی دست‌داد بابهمن محصص مترجم، نقاش وکارگردان تئاتر به گفتگو بنشینم.

محصص دو نمایشنامه را آماده میکند که برای فروردین ماه روی صحنه می‌آید. این خبر مناسبتی است تادرباره فعالیت‌های تئاتری او صحبتی درگیرد.

اواز گروه کوچك خود حرف میزند:

من «گروه کوچك» را اداره می‌کنم این گروه پس از اجرای «صندلی‌ها»ی یونسکو بوجود آمد.

تئاتر آنطوری نیست که بعضی از کارچرخانها وعده می‌دهند، در اینجا نوعی ایثار مطرح‌است، کار، ایمان به‌کار ودیسپلین شدید لازمست.

نیاز ایجاد ارتباط هنرمند رابه‌تئاتر میکشاند. برای گروه کوچك همواره اینچنین بوده است.

بعدازصندلیها چند تا کار دست گرفتیم که روی صحنه نیامد. برای اینکه گروه ازهیچکس خوشبختانه پول وکمك نمیگیرد ووابسته‌نیست.

بنابراین مشکلات روی صحنه آوردن یك کار برای گروه کوچك، خیلی زیاداست. افراد وقتی می‌آیند مشتاق و ذوقزده کاردرتئاترهستند بعداز دو ماه، دیسپلین شدید و نبودن وعده‌های سرخرمن آنها را میرماند. وآنها که مانده‌اند شایستگی آنرا داشته‌اند، همانطور که بیك انسان می توان متکی بود باینها امیدوار بوده‌ام.

این گروه پس از صندلیها «هانری چهارم»را اجرا کرد، بعداز «هانری چهارم» «پیراندللو» تصمیم گرفتیم کادری بوجود بیاوریم، در اینجا پیدا کردن آکتریس خیلی مشکل است.

گروهی‌ازآکتریس‌اول تئاتر بودن‌فقط پاکوبیدنش رابلدند، برای یکی از نمایشنامه‌ها به خانمی‌احتیاج‌داشتیم آمده پس‌از ۱۵ روزتمرین‌دیدکمی باجاهای دیگر فرق دارد، رفت و نیامددستبردی‌هم‌زد وتابلوئی ازمن راهم برد!

اینرا برای شما می‌گویم که‌نوع اخلاق و گرفتاریهای این دسته‌از آرتیست‌ها را بدانید درچه‌زمینه‌هائی است. و تایك کار بروی صحنه‌بیاید چه بدبختی‌هاوحماقت‌هائی‌را باید تحمل کرد.

«بازی‌طرفین» «پیراندللو»رابرای اسفند ۴۷ می‌خواستم روی پرده بیاوریم یکی از بازیکن‌ها رفت سربازی وکار ناتمام ماند.

حالا «معلوم نیست چطور» اثر پیراندللو را دست گرفته‌ایم که اواخر فروردین روی صحنه می‌آید. همزمان بااین من «کلفت»‌های «ژان‌ژنه» را دست گرفتیم. که آنرا دراواخر فروردین ماه بروی صحنه خواهید دید.

*** مصونیت**

«کلفت‌ها» را من ترجمه کردم وروزن منتشرش کردوبعد تصمیم گرفتم آنرا با گروه کوچك اجرا کنم. وقتی من این کار را شروع کردم زمزمه‌ای شنیدم که دسته‌ای دارند کلفت‌ها را روی صحنه می‌آورند بعد این کار مثل بیشتر کارها تبدیل به شایعه شد.

حالاکه تمرین «کلفت‌ها»ی من به‌مراحل نهائی رسیده، شنیده‌ام گروهی دیگر «کلفت‌ها» رااز روی متن کتاب‌من تمرین‌می‌کند. ترجمه مرا بی‌اجازه من می‌خواهند روی صحنه بیاورند!

اینجا که یك بازار تئاتری‌وجود ندارد که مساله شکست مادی از روی صحنه آمدن یك نمایشنامه توسط دونفر مطرح باشد.

اینجا هوش وقدرت متعالی‌انسانی وجود ندارد که من بخواهم کسی را بعنوان رقیب بشناسم، مساله‌ای که برای من وحشتناك است و برای نسل جوانی که بد یا خوب دارد روی کار می‌آید نیزهراس‌انگیز میتواند باشدنداشتن‌مصونیت انسانی است.

نوشته را باهزار زحمت ترجمه می‌کنی و زیرش بطور استاندارد می‌نویسی «نقل بی‌اجازه ممنوع!»

نه‌ازنظر قانون ضمانت‌اجرائی دارد نه‌کسی روی شرافت انسانی تکیه می‌کند.

می‌پرسم - بی‌اجازه شما واز روی متن شما، کلفت‌ها را دست گرفته‌اند؟

- بله! من خبر دارم، کتاب‌مرا داده‌اند دست بازیگرهااگر براثر این حرف روی آفیش نمایشنامه بنویسند ترجمه مسواك‌پور! فقط برای رد گم کردن است، این رسم‌رایج‌حضراتست، اینهاموجودات دکوراتیوی هستند که زحمت ترجمه واین بازیها را بخود نمی‌دهند. وقتی تو آرتیستی و از نظر اجتماعی وجود نداری، در گوشه‌ای بحساب نمی‌آیی، کار فرهنگی همین قدر بی‌مقدار وبازیچه‌میشود که هست.

- تمرین این‌دو نمایشنامه باهم است یا جداازهم؟

- تمرین‌ها باهمند، یکروز در میان. هنرپیشه‌ها آنقدر علاقه‌وفهم دارند که میتوانند که دو «اکسپرسیون» راجداگانه تمرین کنند.

یکروز یکی باشند وروزدیگر، یکنفر دیگربی‌آنکه‌بفکرفی‌البداهه بازی کردن و نجات دادن بازی باشند.

من سعی می‌کنم هنرپیشه را به صورت «اتوماتیك» بار نیاورم، قبل از هرچیز آکتور را آماده می‌کنم که وارد دنیائی بشود ودر آن‌غوطه بخورد ووقتی بیرون آمد، شخصیت دیگری بیابد.

آکتورها می توانند باندازه نمایشنامه‌ای که بازی می‌کنند و دنیای «ژان‌ژنه» و «پیراندللو» را بشناسند.

سعی دراین نیست که‌مثلا کسی که روی صحنه می‌آید گلرخ بزرگمهر یا کاوه‌مخبری باشد، تماشاچی «ایکس» یا «ایگرگی» که نویسنده خلق کرده می‌بیند.

*** خلاقیت**

من هیچوقت سعی نمی‌کنم‌توی نمایشنامه خودم، تماشاچی‌را تحت تاثیر احساسات قرار دهم. معمولا کارگردانها با دو ماه تمرین، نمایشنامه‌ای راروی صحنه‌می‌آورند وزیر جملاتی که «کمپلکسه»هست خط می‌کشند بعد آکتوررو به کسانی که‌همه چیزش گرفته‌شده و چیزی باو داده نشده یعنی‌مخاطبان می‌ایستد وجملات‌را باحالت‌رمانتیکی فریاد می‌کند. تماشاچی بناچار برای یك لحظه تحت تاثیرقرارمی‌گیرد. من کوششم براینست که جنگی بین آنچه که روی صحنه‌می‌گذرد باهیولای ده‌هزار چشم- تماشاچی- توی سالن درگیرد.

تماشاچی می‌آید که هنرمند روی صحنه را ببلعد، توده‌یك‌حس تلخ دارد، کمپلکسه است. فکر می‌کند خلاقیت حق او بوده و هنرمند آنرا از او دزدیده است، هنرپیشه من‌بی‌آنکه قصدداشته باشد، هیولا را خرد می‌کندتعصب او را می‌گیرد آنوقت می‌تواندبطور منطقی در مغز وروح‌او تاثیر کند.

من تماشاچی را نمی‌فریبم در برابر آنها قرار می‌گیرم، رابطه بین ما کار روی صحنه است، آنچه که برای آکتور من مطرح است، شرافت و احترام پوبلیك است، او نمی‌خواهد مخاطب را بازی دهد.

- قرار است کجا این نمایشنامه‌ها را اجرا کنید؟ میدانید مقصود من ازاین سئوالات کوچك‌علاوه‌بر فراز ونشیب کارشما درمیزانی بزرگتر مشکلات کار آنکسانی است که در کنار شما گرفتار، مشکلات‌عملی تئاتر ایران هستند.

- برای جای این نمایشنامه‌باید بیافتیم به گدائی در خانه مهاجرو انصار.

ما ترجیح میدادیم که یکی از تئاترهای لاله‌زار را اجاره کنیم‌اما گروه پول کافی ندارد، نمیدانیم اگر انجمن ایران وآمریکاوانجمن ایتالیائی‌ها نبود، چه کاری میشد کرد.

بعد بهمن محصص ازنمایشنامه‌های مختلفی که‌ترجمه کرده‌ودرصندوق چوبی نهاده حرف‌میزندواز تابلو-های «اکسپوزه» نشده‌اش، واینکه باچه تلاشی، نمایشنامه‌ها را برای اجرا آماده می‌کند ووسط کار بعلت کارشکنی‌ها، نیمه تمام می‌ماند.

من نمیدانم چرا اینکارها را می‌کنم، آفرینش قوی‌تر از من است ولی در هیچ دوره‌ای مثل‌این دوره که ما درآن هستیم انسان مطرح نبوده وکمترین چیزی که دراینجا مطرحست انسان است.

بعد درباره تماشاگر ایرانی صحبت درمی‌گیرد، تماشاگرایرانی دو دسته است، دسته اول پدران شرافتمند ومادران فداکار هستند.

اینها معمولا نقل مجالسند. در طبقه باصطلاح روشنفکر نماشان آرتیست برایشان غذای اصلی سفره نیست، به‌نسبت فهمشان از تربچه تاکالباس تغییر می‌کند.

اینها هیچ چیز را قبول ندارند، این تماشاگران دائمی فعالیت های هنری همیشه به تجمل‌علاقه‌بیشتری دارند من هیچوقت برای اینهاهیچ نوع کاری نکرده‌ام.

دسته دوم تا آنجائی که من تجربه دارم چه در نقاشی، چه‌تئاتر واقعا مشتاقند. من نمی‌شناسمشان ولی اشتیاق و کنجکاویشان‌رابرای دانستن ودریافتن حس می‌کنم.

پوبلیك دسته دوم چه‌در نقاشی و چه در تئاتر چون کار کم‌دیده نه معیار عقلی، بلکه قضاوت فرهنگی‌اش محدود است.

واین محدودیت فرهنگی برای هنرمند، این الزام‌رابوجود می‌آورد که‌اورا بهیچ نحوی نفریبد.

میشود آنها را باارائه کارهای متوسط آرام کرد ولی آنها را فریفته‌ای واین خیانت به انسان است.

و برای من جز با انسان وبرای انسان، هیچ کاری ارزش واقعی ندارد.

و سخن همچنان ناتمام میماند...

بابتکار مجله جوانان با همکاری سرویس هنری روزنامه اطلاعات

نمایشگاه بزرگ نقاشی جوانان

از سی‌ام بهمن بمدت یکهفته در «گالری هنرجدید» تشکیل می گردد

مجله جوانان با همکاری‌سرویس هنری روزنامه اطلاعات نمایشگاهی از آثار نقاشان جوان‌ترتیب‌خواهد داد.

هدف از تشکیل این نمایشگاه (مخصوص جوانان) که‌برای اولین بار در ایران تشکیل می‌گردد پیدایش استعدادهای ناشناخته و تشویق بیشتر نقاشان جوان‌است.

نمایشگاه آثار جوانان‌درتاریخ سی‌ام بهمن برای مدت یکهفته در گالری هنر جدید (خیابان تخت‌جمشید، بین بهار وخیابان‌شمیران قدیم) تشکیل خواهد شد وبعد از ظهر روزهای مزبور برای بازدید همگان آزاد خواهد بود.

*** ابتکار تازه**

در این نمایشگاه ابتکارتازه‌ای بخرج داده شده است. باین‌ترتیب که یك «بوم» بزرك نقاشی‌درمدخل نمایشگاه گذاشته خواهد شد و هربازدید کننده یك خط بر آن خواهد کشید درپایان‌مدت‌نمایشگاه طبعا اثری بوجود خواهد آمد که جمعیت بازدید کننده ترسیم کننده آن هستند.

علاوه برآن در تمام‌مدت بازدید نقاشان جوان با لباس کاردرکنار تابلوهای خود خواهند ایستاد ودر صورت لزوم توضیحاتی در مورد آثارشان خواهند داد.

تاکنون در حدود سی‌نقاش‌برای شرکت در نمایشگاه‌نقاشی‌جوانان تابلوهای خودرا فرستاده‌اند که در نوع خود بسیار جالب است.

انگیزه‌های تفکر

شبنامه

محمد زهری پس ازمدتی سکوت سومین مجموعه شعر خودرا تحت عنوان «شبنامه» انتشار داد.

کتابهای «جزیره» و«گلایه» را قبلا اززهری خوانده‌ایم.

دیکته وزاویه

«دیکته و زاویه» نوشته دکتر ساعدی (گوهر مراد) بوسیله گروه تاتر «امروز» بکارگردانی داود رشیدی در تالار ۲۵شهریور بروی‌صحنه آمده است

سرایدار

نمایشنامه «سرایدار» که قرار بود بوسیله گروه‌هنری «پدید» بکارگردانی پرویز صیاد در انجمن ایران و آمریکا بروی صحنه بیاید بعلت بیماری یکی ازبازی‌گران تقریبا! بتعویق افتاد.

بجای «سرایدار» مدت نمایش مجدد نمایشنامه «در انتظار گودو» یکهفته دیگر تا پایان این هفته تمدید گردید.

آثارهنری درغار ۲۰ هزارساله!

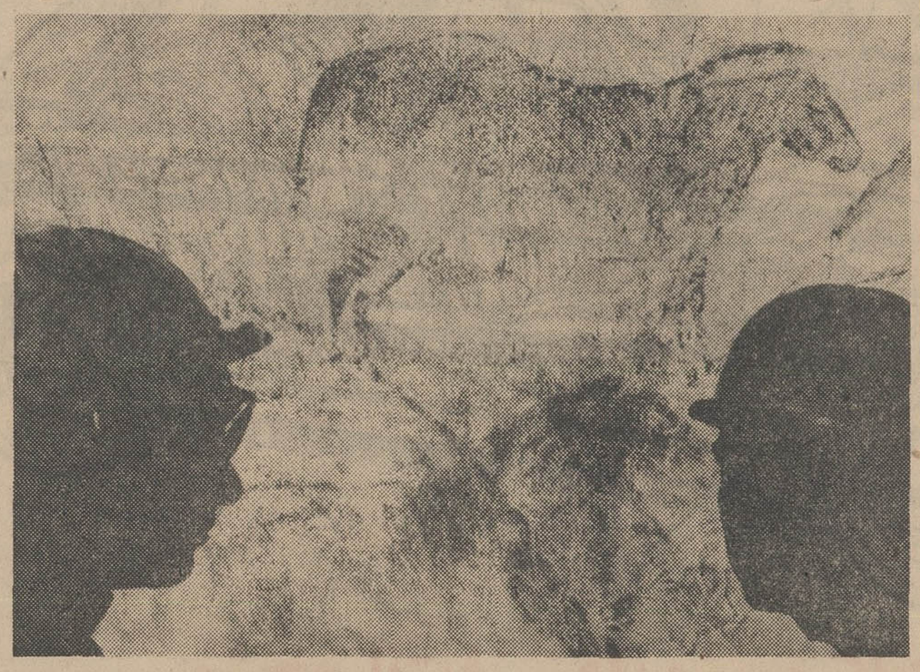

غاری که درعکس‌مشاهده‌میکنید ۱۵ الی ۲۰ هزار سال از نظر ما پنهان بود ودر عمق ۳۰۰ پائی‌شمال اسپانیا کشف شد.

این غار در شمال اسپانیا بعمق ۳۰۰ پا کشف شده است

دونفر اسپانیائی در ساحل‌شمالی اسپانیا در منطقه‌ای موسوم به «ریباداسلا» غاری کشف کردند.

در این غار که در عمق‌سیصدپائی زمین قرار دارد نقش اسبی‌بردیوار کاملا پدیدار است که حکایت‌از هنر مردم روزگار پیشین این سرزمین میکند.

در نقشهای حك شده بر دیوار تقریبا فقط رنگهای قرمز، سیاه‌و بنفش بکار رفته است.

در آوریل گذشته گروهی‌مرکب از پروفسور «برنگور»استادآکادمی هنرهای زیبای اسپانیا و دستیاران وی ازاین غار بازدید بعمل آوردند ولی تازمانی که نتیجه آزمایشات وبررسیهای این عده معلوم نشد کسی اهمیت چندانی به این غار نمیداد.

چندروز قبل پروفسور مزبور طی مصاحبه‌ای جملهٔ جالبی گفت. وی اظهار داشت «هرگاه بدرون این غار میروم احساسات تندی بمن دست میدهد». وی اضافه کردکه رنگهای غار تازه کشف شده رابا رنگهای «آلتامیرا» مقایسه خواهد کرد.

پروفسور «برنگور» بر اساس مطالعات خود در این مورد، عمر غار «ریباداسلا» را درحدود ۱۵ تا ۲۰ هزار سال تخمین زده است.

اشخاص مطلع که از این غار بازدید بعمل آورده‌اند معتقدند نقوش حیوانات روی دیوارهای‌غار درحقیقت نمونه‌های حیوانات قابل شکار هستند. علاوه براین بنظر میرسد نقش دیگر مردی را که بآرامی دراز کشیده است نشان میدهد. علاوه براین پدیده رنگ‌آمیزی‌شده دیگری‌بطول‌نیم کیلو-متر درداخل غاروجوددارد. با آنچه ازگفته‌های علمای بازدید کننده‌از غار فوق‌الذکر بدست میآیدمیتوان ارزش بسیاری برای این‌غار قائل شد خصوصا که قدمتی در حدود ۲۰ هزار سال دارد علاوه بر این ممکن است ازآن برای تحقیق در مورد آداب ورسوم‌مردم‌این‌سرزمین استفاده کرد.

درنیویورک، پان آمریکن باشکوه‌تر بشما خوش آمد میگوید

c/o Pan Am Hospitality Center
Pan Am Building, 45th Avenue
Venderbilt Street, New York 16017. U S A

به‌آمریکا، به نیویورك خوش‌آمدید دوست‌ما! بویژه که به مرکزپذیرائی پان‌آمریکن درقلب نیویورك قدم گذارده‌اید.

خواهش‌میکنم بماسر بزنید، خواهید دیدکه یکی ازدوستانه‌ترین جاهای این شهراست. باعده‌ای ازکارمندانی که به چند زبان صحبت میکنند بشما خوش‌آمد خواهیم گفت و هرگونه اطلاعات جهانگردی موردنیازباشد دراختیارتان قرارخواهیم داد.

جزوه‌ای درباره نیویورك بشما تقدیم خواهیم کردکه شرح میدهدکجا بروید وازچه جاهائی دیدن‌کنید. چه ودرکجا میل فرمائید وچه بپوشید وحتی بشما میگویدکه چطور انعام بدهید.

علاوه براین بشما نقشه خیابانها را خواهیم داد که راه خودرا به همه نقاط تفریحی وهیجان‌انگیز نیویورك بیابید. ضمناً فراموش نکنید که از «کارت پذیرائی پرزیدنت» پان‌آمریکن استفاده‌فرمائید. بااین‌کارت میتوانید درهتلها و رستورانهای نیویورك تخفیفات زیادی دریافت کنید. ازهمه‌آنها فهرست کاملی‌بشما خواهیم داد. بازهم تمام نشده است. شما حتی میتوانید مکاتبات‌خودراازمرکز پذیرائی‌ما دریافت کنید. کافیست مطمئن‌باشیدکه‌به نشانی زیر مرکز پذیرائی‌پان آمریکن فرستاده شده باشد.

بایادداشت تاریخ‌ورود، این‌جمله‌نیز به‌انگلیسی ذکرشود: (تاریخ) .... Hold for arrival یا اگرفقط میخواهید که پاهای خسته خودرا قدری استراحت دهید میتوانید آنجا لختی بیاسائید و روزنامه‌های رنگارنگی راکه هرروزه‌ازچهار گوشه جهان همچنین از ایران برای ما با هواپیما فرستاده میشودمطالعه‌فرمائید. ولی‌تاره‌این‌اول‌کاراست. هنگامیکه شما آماده برای رفتن ازنیویورك شدید درباره‌کلیه نقاط تفریحی آمریکا اطلاعات دقیقی بشما خواهیم داد. و همچنین درسراسر جهان بامجربترین شرکت هواپیمائی جهان پان‌آمریکن برای شما درهواپیما جا ذخیره یا تأئید خواهیم‌کرد (چه شما بوسیله پان‌آمریکن پروازکرده باشید یا نکرده باشید). حتماً بما سربزنید.

مرکزپذیرائی ما درنیویورك درطبقه هم‌کف ساختمان پان‌آمریکن نبش خیابان وندربیلت وخیابان چهل وپنجم است. جائیکه استقبال از شما مانند شکوه وجلال شهرخواهد بود. تلفن ما هم ۶۴۰۰۰-۹۷۳ میباشد.

PAN AM

مجرب‌ترین شرکت هواپیمائی جهان

مسافرت با پان‌آمریکن باشکوه‌تراست

کتابهای جدید

«از دوستت دارم» آخرین مجموعه شعر یدالله رویائی است که شعر های عاشقانه‌او را در بر دارد.

از رویائی تاکنون کتابهای شعر: «برجاده های تهی»، «دریائی ها» و «دلتنگی ها» و «از دوستت دارم» منتشر شده است. مجموعه اخیررا روزن چاپ‌کرده و در آن، شاعر، سروده های قدیمی خودو چندتائی از کار های تازه‌اش را منتشر کرده‌است.

انتشارات روزن همچنین «یرما» اثر گارسیالورکا را به ترجمه پری صابری و «زندگی من» از تروتسکی‌به ترجمه هوشنك وزیری‌را نشر داده است در باره این کتاب ها در فرصتی به‌تفصیل‌خواهیم نوشت.

شرکت سهامی لرلیکید پوراتود ۱۱ کسپلواتاسیون دپروسده ژرژ کلود مقیم پاریس در فرانسه

صاحب اختراع راجع‌به «اصلاحات در طریقه تبدیل نمودن یك یاچند جزء مخلوط گازی شکل بمایع واصلاحات مربوط به‌آن» که‌درایران تحت شماره ۵۰۸۸ به‌ثبت رسیده است اجازه بهره‌برداری از اختراع مزبور را باشخاص ذینفع عرضه مینماید برای کسب اطلاع بیشتر بدفتر حقوقی ر آقابابیان و همکاران خیابان شاه کوچه نوبهار شماره ۱۸ مراجعه شود

دراین موقع که عازم زیارت بیت‌الله‌الحرام وزیارت پیغمبر اکرم

آ-۷۱۶۴۲

پیکان ۴۸

مشخصات فنی امتیازات جدید و بهای رسمی

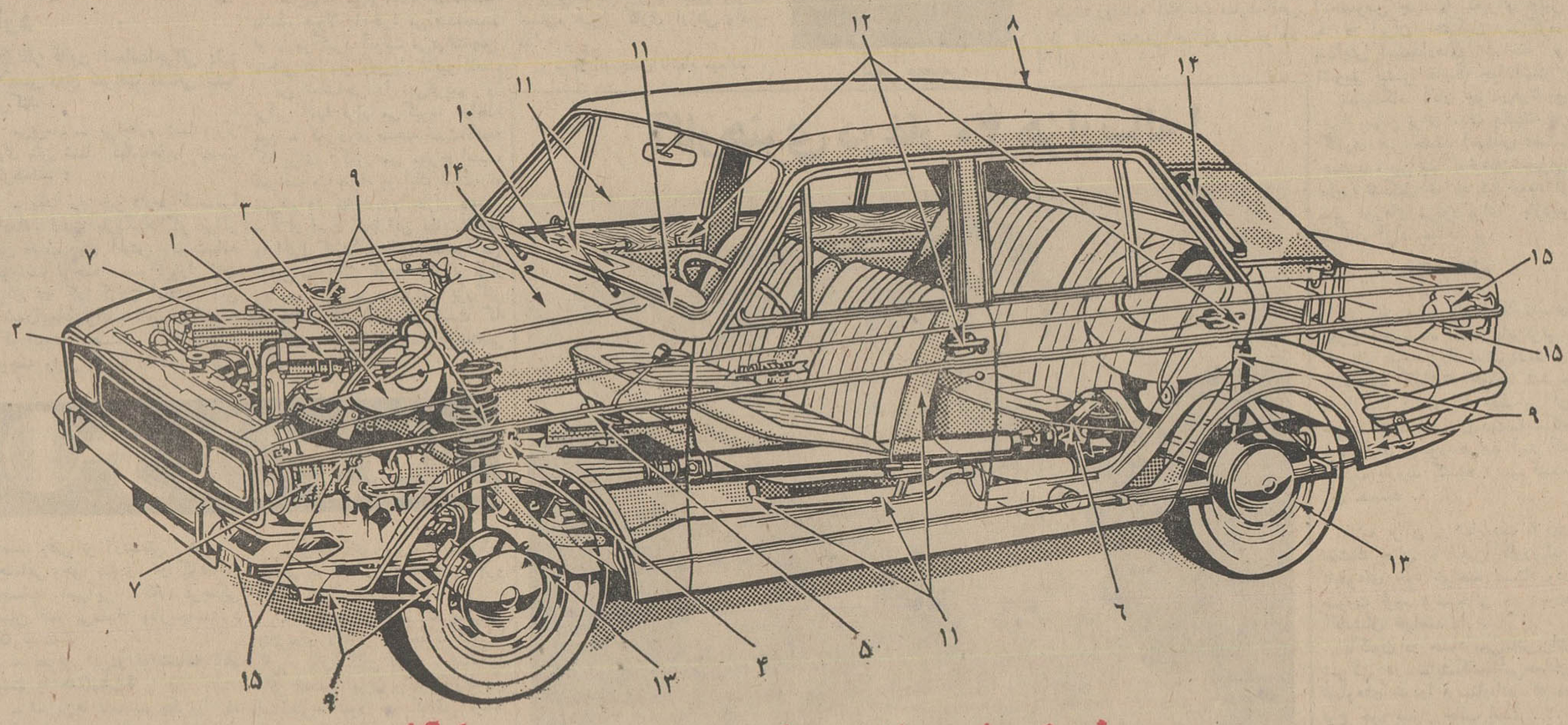

مشخصات فنی و ایمنی پیکان ۴۸

۱ ـ موتور : چهارسیلندر باده درجه زاویه نسبت به خط قائم ، میل‌لنگ با پنج یاطاقان ثابت ، سرسیلندر فوق‌العاده مقاوم در برابر حرارت سوپاپ ها عمودی .

قطر سیلندر	۸۱/۵ میلیمتر
کورس پیستون	۸۲/۵ »
حجم سیلندر	C.C. ۱۷۲۵
ضریب تراکم	۷/۵ به ۱
توان موتور	B. H. P. ۶۸/۵

۲ ـ سیستم خنک کننده رادیاتور آبی بزرگ با لوله بندی چهار ردیفه پروانه ـ پهن وشش پر

رادیاتور پیکان مخصوص آب و هوای ایران ساخته شده

۳ ـ کاربوراتور بامکش جانبی مداوم وسایات متغیر وفیلتر اختصاصی هوا
برق رسانی ..... توسط کوئل ودلکو
انتقال نیرو ..... توسط کلاچ

۴ ـ کلاچ خشک Heavy Duty تک صفحه‌ای ، شعاع دیسک ۲۱/۶ سانتیمتر **امتیاز جدید پیکان ۴۸**

۵ ـ جعبه دنده با چهار سرعت (چهار دنده جلو و یك دنده عقب)
دسته دنده روی گیربکس (تعویض دنده در این نوع گیربکس خیلی آسانتر است)
نسبت سرعت جعبه دنده ، (محور خروجی با محور کلاچ)

دنده چهار	۱ به ۱
دنده ۳	۱/۳۹۲ به ۱
دنده ۲	۲/۱۴۱ به ۱
دنده ۱	۳/۳۵۳ به ۱

جعبه دنده پیکان تمام سنکرونیزه است و راننده قادر است هنگام حرکت دنده‌ها را بطور معکوس براحتی عوض نماید بدون آنکه گیربکس صدا کند

۶ ـ دیفرانسیل و محور عقب : باسیستم HYPOID (دنده تبدیل خارج از مرکز)

۷ ـ سیستم برق ـ دینام با قدرت ۲۵ آمپر × ۲۲۷۶ دور در دقیقه مقاومت سیم پیچها و بالشك ها ۵/۹ «اهم»
باطری ..... ۱۲ ولت ، ۹ پلیت ، ۵۶ آمپر ـ ساخت تیرو
کنترل برق ..... توسط آفتومات
چرخ ها ـ رینك‌ها از فولاد فشرده عریض ، با چهارسوراخ (چهارپیچ)
لاستیك ها ..... ۱۳ × ۵۹۰ و ۱۳ × ۵۶۰

۸ ـ بدنه و اتاق ـ طول ۴/۳۰۵ ، ارتفاع ۱/۴۲۲ ، عرض ۱/۶۱۳
سطح داخلی دوطرف اتاق پیکان و همچنین سراسر زیر این اتومبیل عایق کاری کامل شده بطوریکه دربرابر صدا، لرزه ، سرما و رطوبت مقاوم می‌باشد ، **امتیاز جدید پیکان ۴۸**
محاسبهٔ اتاق پیکان براساس ایمنی سرنشین انجام گرفته بطوریکه فشار وضربات ناشی از حوادث را خنثی کرده وبه سرنشین منتقل نمی‌کند.
شاسی و بدنه پیکان ۴۸ با سیستم جدیدی تقویت شده و ضخامت و مقاومت فوق‌العاده بآن بخشیده است .
قسمت‌های تقویت شده بشرح زیر است :
شاسی درچهارناحیه بسیارحساس (دوانحنای چپ وراست جلو در طرفین گیربکس و ناحیه مجاور کمك فنرهای عقب) **امتیاز جدید پیکان ۴۸**
سقف اطاق (قیدسراسری عرضی) **امتیاز جدید پیکان ۴۸**
کابوت (کلاف ضرب دری شکل تقویتی بزرگ) **امتیاز جدید پیکان ۴۸**
قطر داخل درها وگلگیرها بوسیله مواد اشتاتکیویکز Stankiwicz اضافه شده ودربرابر صدا لرزه ضربه ورطوبت مقاومت فوق‌العاده پیدا کرده

۹ ـ تسلط برجاده
فنرهای جلو لوله‌ای باکمك فنر تلسکوپی فوق‌العاده مقاوم با میله فولادی ضد موج . فنر عقب شمش با بوش‌های لاستیکی ضدضربه و ضد اصطکاك و کمك فنر تلسکوپی زاویه‌دار (باعمل دو جانبه) سگ دست‌های اختصاصی پیکان که مابین مفاصل گردان افقی قرارگرفته یك واحد مستقل برای مقاومت در برابر هرنوع ضربه و فشار است.

فنرهای شکست ناپذیر پیکان ، زیربندی مخصوص ، محاسبه دقیق موازنه اطاق و وضعیت چرخ‌ها موجب تسلط قاطع پیکان برجاده است وازلغزش و واژگون شدن آن جلوگیری میکند.

۱۰ ـ بالش محافظ ـ جلو داشبرد چرمی
سطح فوقانی داشبورد پیکان از چرم‌مات مخصوصی دوکش شده که‌شده انعکاس‌نور است داخل آن نیز استنج فلزی تعبیه شده است بطوری که مانند بالش محافظ بهترین وسیله ایمنی سرنشین درصورت هرنوع برخورد شدید و ضربه میباشد .

۱۱ ـ تسلط راننده براتومبیل و جاده
شیشه جلوی پیکان بسیار وسیع و ستون‌های طرفین شیشه جلو در مساعدترین وضع نسبت بچشم راننده قرار گرفته است . برف‌پاك‌کن های تیغه بلند قسمت بزرگی ازشیشه را جاروب میکند . صندلی راننده با محاسبه دقیق نسبت به شیشه جلو وادوات کنترل تعبیه شده ومجموع این امتیازات تسلط راننده را برفرمان ، پدالها ، اجزای کنترل و جاده تامین میسازد .

کارخانجات سازنده اتومبیل در کشورهای بزرگ اروپائی طبق مقررات ایمنی شیشه سکوریت را برای استفاده درصنعت اتومبیل سازی انتخاب کرده‌اند. شیشه‌های پیکان نیز از نوع سکوریت است که وسیله کارخانه میرال ـ و TRIPLEX انگلستان ساخته میشود و بنام «سیفتی گلاس» مشهوراست که بی‌خطرترین شیشه ایست که تا بحال دراتومبیل‌های سواری بکار رفته‌است.

۱۲ ـ درها
درهای جلو ..... مجهز به قفل سوئیچی و ضامن
درهای عقب مجهز به ضامن یا قفل دستی وضامن مخفی (مخصوص اطفال)

قفل درهای پیکان علاوه برضامن اصلی مجهز به ضامن‌های مخصوص میباشد که بازیگوش‌ترین بچه‌ها قادر به بازکردن درها هنگام حرکت اتومبیل نیستند ودر برخوردهای شدید نیز درهای پیکان بخودی خود باز نخواهد شد .

۱۳ ـ ترمزها سیستم پمپ هیدرولیك ، مجهز به بوستر (دستگاه کمپرسی کمك ترمز) . چرخ‌های جلو ـ دیسك سیستم مشهور لاکهید با لنت دوطرفه (قطر دایره ۲۴/۳۸ سانتیمتر). چرخ‌های ـ عقب ـ کفشك ولنت (قطر دایره کاسه ۲۲/۸۶ سانتیمتر). ترمزدستی ـ اهرم ، انتقال فشار با رشته فولادی ـ در نزدیکترین نقطه دسترس راننده

ترمزهای پیکان هیدرولیك و مجهز به «بوستر» میباشد که باکوچکترین فشار، اتومبیل را درجای خود میخکوب میکند.

۱۴ ـ تهویه ..... موتور و دمنده قوی
ـ کلید قطع و وصل ـ باد و سرعت برای موتور تهویه
هدایت هوای گرم ـ و سرد بوسیله دریچه‌های مکنده مقابل
کانالهای مخصوص با دریچه‌های گردان ، قابل تنظیم برای هوای تازه
کانالهای مخصوص تهویه از بالای داشبورد .
اهرم مخصوص هدایت هوای گرم به کانالهای زیر شیشه یا جلوی پا و همچنین قطع و وصل جریان هوا
اهرم مخصوص کنترل میزان گرمای بخاری
دریچه‌های هوا مخصوص جلوی پا
بخاری بی‌نظیر وکاملا اختصاصی پیکان مجهز به سیستم شوفاژ بارادیاتور بزرگ و استفاده از آب موتور بوسیله ترموستات .

سیستم تهویه داخل پیکان بطریقی است که بطور اتوماتیك هوای آلوده را از اتومبیل خارج کرده و هوای لطیف را بداخل اتومبیل هدایت میکند و بدین ترتیب از خواب آلودگی راننده وخطرات ناشی ازآن درمسافرت‌های طولانی جلوگیری میشود .

۱۵ ـ چراغ‌های اخطار کننده
چراغ‌های عقب با نور بسیار درخشان سرخ
چراغ‌های ترمز که بمحض اشاره به پدال ترمز با نور فوق‌العاده به اتومبیل‌های عقبی اخطار میکند
چراغ‌های شش‌گانه راهنما که در هرچهار بدنهٔ اتومبیل نصب شده و با نور زیاد در فاصله و فرصت کافی برانندگان اتومبیل‌های دیگر هشدار میدهد .
چراغ دنده‌عقب که بهنگام عقب رفتن ، مسافت زیادی را روشن کرده و چگونگی حرکت اتومبیل را به سایر رانندگان نشان میدهد .

(امتیاز جدید پیکان ۴۸)

چراغ‌های مستطیلی‌شکل جلوی پیکان با نور بسیار زیاد به راننده ، میدان دیدکافی میدهدواز برخوردهای غیرمنتظره جلوگیری میکند . بردنور این چراغ‌ها باسرعت زیادپیکان محاسبه شده ودر بالاترین سرعت راننده به عمق‌جاده مسلط است .

راحتی، زیبائی و صرفه

صندلیها ـ فنربندی والیاف محافظ با اسفنج مخصوص .
روکش چرمی پرس شده برای جلوگیری از تعرق پوست بدن در تابستان راویه کف حساب شده برای جلوگیری از پرتاب شدن سرنشین بهنگام ترمز (در این محاسبه شیب کف صندلی‌ها چنان تعیین شده که هنگام ترمز بدن به کف تشك فشرده میشود .)
محاسبه راویه پشتی و کف نشیمن با توجه به ساختمان بدن بوده و کف تشك با فرم بدن قالب گیری شده است .
پشتی صندلیهای جلو با اهرم مخصوص قابل تنظیم به زاویه‌های مختلف است و برای استراحت بیشتر تا حد یك تختخواب کاملا به عقب می‌خوابد .
علائم اخطار کننده ـ لامپ آبی نور بالا ، لامپ اخطار کننده راحلی برای چراغهای راهنما، لامپ فشار روغن، دستگاههای کنترل ـ سرعت سنج ـ مسافت سنج ـ عقربه سنجش فشار روغن ـ عقربه سنجش حرارت آب موتور عقربه سنجش مقدار بنزین

محل کلیدها و سایر ادوات کنترل پیکان با محاسبه دقیق و آزمایشات متعدد هریك در صحیح‌ترین وضعیت نسبت بدست وچشم راننده قرارگرفته وشمامیتوانید درهرشرایطی بدون اینکه چشم از جاده بردارید به کلید دسترسی داشته باشید .

صندوق عقب پیکان برای کلیه وسایل سفر سرنشینان فضای کافی دارد. این فضای وسیع را که ۰/۵۱۰ مترمکعب گنجایش آن است در اتومبیل‌های مشابه نمی‌توان دید .
لاستیك زاپاس در صندوق عقب حداقل جا را اشغال کرده و سیستم فیکساسیون آن بطریقی است که با یك اشاره آزاد و سوار و پیاده میشود .
شیشه‌های اطراف پیکان بطرف خارج خمیدگی دارد و در نتیجه فضای بیشتر و وسیعتری برای سرنشینان ایجاد میکند .
تزئینات چوبی پیکان که از چوب فشرده گرانبهاودوکش بسیارزیبائی ساخته شده است :
صفحه سراسری داشبورد
زیر شیشه‌های درها دورتا دوراطاق (**امتیاز جدید پیکان ۴۸**)
سطح فوقانی کنسول (زیردسته دنده) (**امتیاز جدید پیکان ۴۸**)

نظیر تزئینات نفیس وگرانبهای چوبی که در پیکان ۴۸ بکار رفته فقط در اتومبیلهای بسیار گران قیمت مشاهده میشود

انتخاب رنگ‌های جالب ومتنوع همچنین دقت در تناسب رنگهای داخل و خارج ، اتومبیل پیکان را به نهایت درجه زیبائی رسانده‌است.
دسته دنده روی گیربکس و سینی مخصوص که بین صندلی‌ها قرارداردد همراه با دوزیر سیگاری و قندك چنان زیبائی وشکوهی به پیکان بخشیده است که نظیرش را فقط در اتومبیلهای اسپرت و فوق‌العاده گرانبهائی توان دید .
سپرهای پیکان در جلووعقب بطرفین اتاق ادامه یافته وبزیبائی آن تا حد زیادی افزوده است .
نوار عریض متالیك مات بین چراغهای عقب
زه ورشوئی سرتاس زیررکاب
تاودانك های و رشوئی بالای درها در یك خط سراسری

زه ورشوئی دور اتاق (**امتیاز جدید پیکان ۴۸**)
نوارعریض ورشوئی سراسری زیردرها (**امتیاز جدید پیکان ۴۸**)
فرش ماشینی قطورونرم سراسری باروکش لاستیك عاج دار (درنقاط اصطکاك پا)
موتورهای پیکان چهار سیلندر میباشد ، بنابراین با وجود کشش و سرعت فوق‌العاده ، مصرف بنزین آن کم است

پیکان با مشخصات خاص و مزایای رقابت ناپذیر بصورت اتومبیل ایده‌آل خانواده‌ها درآمده است زیرا علاوه بر آنکه بهاء و شرایط خرید آن مناسب با بودجه تمام خانواده‌ها است ، اتومبیلی است با قدرت و استحکام فوق‌العاده که شما را از مراجعه مکرر به تعمیرگاهها بی‌نیاز ساخته و وقت و پول شما را بهدر نمیدهد

لاستیك‌های پیکان حداقل استهلاك را دارد.
چون پیکان احتیاج به گریس‌کاری ندارد ، از اتلاف وقت و پول شما جلوگیری میشود.
ترمزها بطور اتوماتیك رگلاژ میشود و نیازی نیست که هرچند وقت یکبار شما برای رگلاژ ترمز وقت و پول خود را تلف کنید .
لوازم یدکی پیکان بسیار ارزان و بسیار فراوان است.
تعمیرگاههای مجاز ومتعدد پیکان درسراسر کشور زیرنظر متخصصین پیکان باحداقل قیمت وحداکثر سرعت اتومبیل شما را تعمیرمیکنند.
تعمیرگاههای سیار پیکان حتی در دور افتاده‌ترین نقاط کشور ، بکمك شامیشتابند واز صرف وقت وپول بیشتربرای مراجعه بمراکز استانها شما را بی‌نیاز میسازند

بهای رسمی پیکان ۴۸

با وجود امتیازات فوق‌العاده‌ای که پیکان ۴۸ رابصورت یك اتومبیل ایده‌آل برای خانواده‌ها درآورده است و با وجوداینکه هزینه ساخت آن برای کارخانجات ایران ناسیونال گرانتر از سابق تمام میشود ، بعلت استقبال بی سابقه هموطنان عزیز از اتومبیل های پیکان و بالا رفتن مقدار فروش و بنا باین اصل مسلم اقتصادی که همیشه فروش بیشتر مرغوبیت بیشترو ارزانی قیمت را بدنبال خواهد داشت در بهای پیکان ۴۸ هیچگونه تغییری داده نشده و بهمان قیمت ۱۷۸۹۰ تومان در اختیار ملت ایران قرار میگیرد.

از: حبیب چینی

بودجه و تعادل اقتصادی کشور (۷)

تفسیر اقتصادی روز

« تعادل در امر پرداخت های ملت نسبت به هزینه‌های برنامه » آخرین نکته‌ای بود که آقای نخست‌وزیر درتعادل های هفتگانه بودجه سال آینده به آن اشاره کرد. منظور ازاین تعادل همانطور که در بحثهای قبل تذکر دادیم اینست که برای اجرای برنامه های مورد نظر تحمیلات شدید به مردم وارد نیاید.

دراین زمینه باید توضیح داد حد مطلوب بودجه برنامه‌ای نباید طوری باشد که فشار شدید بر روی افراد کنونی جامعه وارد آورد و یا نسل آینده را در معرض قرضهای سنگین قرار دهد . بعبارت دیگر همانطور که نباید از بودجه مردم امروز طرحهای خارج از قدرت و طاقت آنها که نتیجه آنها در آینده دور آشکار میشود ایجاد شود . همانطور هم دولت نبایددست به‌اجرای طرحهای سنگین‌غیر تولیدی از محل استقراض زیاد از خارجه بزند و نسل آینده را در برابر بدهکاری اجباری توانفرسا قرار دهد . زیرا اجرای نظر اول سبب‌می شود که تعادل کنونی جامعه بهم بخورد و اجرای نظردوم باعث اختلال در تعادل آینده کشور میشود . روی این‌اصل ما این که نیازمندیهای‌جامعه نامحدود است و شایدبسیاری از کشور ها بدلائل خاصی حاضر باشندقرضه‌های‌سنگینی در اختیار ما بگذارند دولت الزاما باید در قدرت‌پرداخت حال و آینده ملت برای طرح های عمرانی تعادلی بوجود آورد .

بدیهی است این تعادل نباید سبب ادامه سکوت و سکون در ارکان جامعه گردد . بلکه تعادل مزبوربابد بطور نسبی باشد و بتواندما رابه رشد اقتصادی حساب شده مورد نظر برساند ـ از همین جمله نکته دیگری آشکار میشود و آن اینست که رشد اقتصادی بهر قیمت و تحت هر شرایط و به هر میزان نباید مورد قبول قرار گیرد ، بلکه در این مورد مساله انتخاب آگاهانه همراه با تعقل و با احتساب منافع حال و آینده جامعه مطرح است .

فرضا پائین آوردن شدید مصرف و تحمیل شدید بر مردم برای این که حجم سرمایه گذاری ناخالص‌ملی و در نتیجه آن تولید ناخالص ملی در صد بیشتری پیدا کند مطلقا صحیح نیست . زیرا بفرض آنکه ۷۲ درصدتولید ناخالص ملی سرمایه گذاری شود تا ۱۸ در صد رشد اقتصادی بدست آیدوبفرض آنکه واقعا چنین امری برای جامعه‌ای که مصرف در آن بسیار پائین است ،امکان پذیر باشد ، تردید نیست که چنین رشدی مفهومی جزاین ندارد که بحران اقتصادی آینده کشور را تهدیدخواهد کرد .

میزان سرمایه گذاری از تولید ناخالص ملی برای رسیدن به درجات بالاترشد اقتصادی را میتوان به میزان قند خون تشریح کرد که‌اگر معادل یك گرم در لیترباشد وضع متعادلی ایجاد میکندو اگر ازاین مقدار کمتر باشد عوارض مختلفی بوجودمیاورد و تجاوز از یك گرم و ۲۰ سانتی گرم در لیتر مرض‌قند بوجود میاورد . افزایش بی حساب سرمایه گذاری نیز بدون توجه به قدرت واقعی مصرف بحران شدیداقتصادی بدنبال خواهد داشت .

دراینجاست که جاه طلبی های اقتصادی و واقعیت ها بایکدیگر برخورد میکندتنها درصورت‌انتخاب‌نقطه‌تعادل در امر پرداخت‌حال وآینده ملت نسبت‌به‌هزینه‌های‌عمرانی میتوان به‌نتایج ثمربخش‌رشد اقتصادی حساب شده اطمینان یافت .

اینك به‌بینیم این اصول‌در بودجه سال‌آینده کشورچگونه مورد توجه قرار گرفته‌است . براساس برنامه عمرانی‌چهارم باید در طول مدت اجرای این برنامه۸۱۰ میلیاردریال‌سرمایه گذاری ثابت بعمل آید که حدود دوبرابر سرمایه‌گذاری ثابت برنامه سوم میباشد ۴۴۳ میلیاردریال‌آن‌به‌سرمایه گذاری بخش عمومی تعلق خواهد داشت .

درآمد طرحهای عمرانی در بودجه سال آینده برابر ۱۰۹ میلیارد ریال است که ازمحل درآمد های‌حاصل‌ازانحصارات واعمال تصدی دولت وسایر منابع تامین‌اعتبار از قبیل درآمدهای متفرقه دریافتی از محل وامهای داخلی‌ـ انتقالات ودرآمد موسسات عام‌المنفعه تامین خواهد شد و چون از مبلغ فوق۱۴ میلیارد و ۴۱۲ میلیون ریال درآمد طرحهای عمرانی می‌باشد باکسر این رقم اخیرالذکر ۹۷ میلیارد و ۵۸۸ میلیون ریال از درآمد های حاصل از انحصارات و اعمال تصدی‌دولت‌وسایر منابع تامین اعتبار در سال آینده‌به مصرف طرحهای‌عمرانی‌میرسد که حدودیك‌چهاروشش دهم کل اعتبار سرمایه گذاری بخش عمومی در طول برنامه چهارم میباشد. بنابراین روشن میشود درسرشکن کردن‌هزینه های سرمایه گذاری ثابت برنامه چهارم روی‌تعداد سال های برنامه نوعی تعادل‌رعایت شده است . دراین موردنکته دیگری نیز قابل ذکر است که‌اگر چه قبلا درباره آن بتفصیل سخن گفتیم ولی بی‌مورد نیست نکات تازه‌ای بر آن‌بیفزائیم وآن مساله تعادل بین بودجه عمرانی و بودجه جاری است .

مالیات های مستقیم که بدون احتساب درآمد برنامه ۱۴ در صد درآمد عادی کشور را تشکیل میدهد با احتساب درآمد برنامه به‌رقم ۸درصد درآمد کل بودجه تنزل‌میکند مالیات‌های غیرمستقیم‌دردرآمد عادی برابر ۳۵ درصد بودجه کشور می‌باشد وبا احتساب درآمد برنامه این رقم به ۲۰ درصد تنزل میکند . درآمد حاصل از انحصارات واعمال تصدی دولت که‌در بودجه‌عادی برابر ۲۲ درصد بودجه می‌باشد بااحتساب درآمد های برنامه به ۴۰درصد افزایش می‌یابد. درآمدحاصل‌ازخدمات دولت که‌دربودجه عادی برابر ۵درصد درآمددولت راتشکیل میدهدبااحتساب‌بودجه‌برنامه‌ای به۳درصددرآمدبودجه کل‌تنزل پیدا میکند . درآمد سایر منابع تامین‌اعتبار که دردرآمد عادی‌برابر ۱۵درصد میباشدبا احتساب درآمد برنامه به ۲۹ درصد کل‌درآمدبودجه‌افزایش پیدا میکند. بردرآمد عادی ۹ درصد درآمد اعتبار طرحهای مستمر عمرانی نیز افزوده‌می‌شود. این نسبتها چگونگی وضع تعادل در درآمد عادی‌و درآمد برنامه را روشن میکند ونشان میدهد که‌درآمد برنامه متکی به‌قسمت‌هایی از درآمد حاصل از انحصارات و اعمال تصدی وسایر منابع تامین اعتبار می‌باشد .در زمینه‌تعادل در هزینه های جاری نسبت‌به هزینه های عمرانی قبلا سخن گفته‌ایم . دراینجا بحث مادر باره تعادلهای‌بودجه سال‌آینده کشور بپایان میرسد. ازشماره آینده بودجه رااز نقطه نظر دیگری موردتوجه‌قرار خواهیم داد .

بازگشت وام چایکاران

سخنگوی وزارت‌تولیدات کشاورزی و مواد مصرفی اعلام کرد : بنا بر آمار رسیده از سازمان چای ، از مبلغ ۱۷۷ میلیون و ۶۱۱ هزار و ۴۹۹ ریال وام و مساعده پرداختی سال قبل که برای بهره برداری سال جاری به کارخانه داران و چایکاران شمال پرداخت شده‌بود. تا اول بهمن ماه مبلغ ۱۷۷میلیون و ۴۹۲ هزار و ۲۳۱ ریال آن‌وصول شده فقط ۱۱۹ هزار و ۲۲۰ ریال آن باقی مانده است که ظرف‌هفته های آینده وصول خواهد شد .

مذاکرات بازرگانی ایران ومجارستان شروع شد

مذاکرات ایران و مجارستان برای انعقاد موافقتنامه جدید بلند مدت بازرگانی در وزارت اقتصاد آغاز شد .

ریاست هیئات نمایندگی‌ایران رادر این مذاکرات جلیل مسعودی مدیر کل بازرگانی خارجی‌وزارت اقتصاد وریاست هیئات نمایندگی مجارستان را مدیر کل بازرگانی خارجی مجارستان «ویرس» برعهده دارد. این هیئات جمعه گذشته‌وارد تهران شده بودند .

در حال حاضر معاملات‌بازرگانی دو کشور براساس موافقت نامه۳ ساله‌ای که مدت آن در خردادماه آینده پایان مییابد انجام میشود لکن بموجب موافقت‌نامه جدید ۵ ساله‌ای که روز پنجشنبه امضاء خواهد شد حجم مبادلات بازرگانی ایران و مجارستان۱۰ درصدافزایش خواهد یافت ودو کشور سالانه‌بیش از یك میلیارد ریال کالا مبادله خواهند کرد .

گزارش سخنگوی وزارت‌اقتصاد حاکی است که اعضای دو هیات بازرگانی مجارستان دیروز برای خرید بیش از ۱۰۰۰ وسیله نقلیه ساخت ایران با مسئولان کارخانه سازنده مذاکراتی بعمل آوردند . درفروردین‌ماه سال‌جاری قراردادی بین‌دو کشور منعقد شد که مطابق آن مجارستان ۴۰ میلیون دلاروام بابهره ۲٫۵ درصد در اختیارایران قرار میدهد. ازاین وام برای‌خرید محصولات صنایع فلزی، صنایع شیمیائی، داروئی و غذائی،تجهیزات مخابرات وسیستم کنترل‌اتوماتیک بوسیله صنایع گاز ایران مورد استفاده قرار خواهد گرفت .

هیات نمایندگی ایران درجریان مذاکرات بازرگانی با مجارستان صورتی از ۴۶ نوع کالاهای صنعتی ایران را در اختیار هیات‌مجارستانی قرار داد تاباًمطالعه آن، صورت و میزان صادرات کالاهای صنعتی ایران به‌مجارستان در موافقت‌نامه جدید بازرگانی ۵ ساله گنجانده شود .

شوروی و کشورهای اروپای شرقی در ۲ سال اخیر بتدریج‌سهم قابل ملاحظه‌ای از کالاهای صنعتی ساخت ایران را جذب کرده‌اند از جمله دولت‌شوروی درسال گذشته ۳۵ درصد از صادرات کالاهای صنعتی ایران را خریداری کرد و انتظار میرود در سالهای ۱۳۴۹ تا ۱۳۵۴ سالانه ۴۵ درصد ازصادرات صنعتی ایران، به شوروی فرستاده شود .

صادرات ایران به کشور های اروپای شرقی ۲۵ تا ۲۸درصد کل صادرات را تشکیل میدهد.از جمله کالاهای صادراتی اتومبیل ، انواع کالاهای فلزی از قبیل یخچال ، چراغ‌گاز وانواع منسوجات‌را می‌توان نام برد .

در ۵ سال دوره موافقت نامه متجاوز از ۱۶۰ میلیون دلار کالا بین ایران ومجارستان‌مبادله خواهد شد .

اقتصاد

در قزوین یک‌شهر صنعتی جدید ایجاد میشود

یك شهر صنعتی نوین‌دراراضی جنوبی شهرستان قزوین بوجود می آید .

در شهر صنعتی جدید ۱۳۶واحد صنعتی مستقر خواهد شد که بهر واحد صنعتی حداقل ۴۰ هزارمتر زمین اختصاص داده خواهد شد.

برای ایجاد تاسیسات صنعتی‌در این منطقه وسیع که در سطح ۸ میلیون و ۷۰۰ هزار متر مربع تاسیس میگردد زمین و آب وبرق ارزان در اختیار صاحبان صنایع گذارده خواهد شد . تاکنون ۱۹ واحد صنعتی آمادگی خود راجهت احداث تاسیسات در این شهرجدید اعلام داشته‌اند و دو کارخانه آن بزودی شروع به‌بهره‌برداری‌خواهد کردطبق تصمیمی که اتخاذ شده ، جهت جلوگیری از بورس بازی از زمینهای اطراف این شهر اقدامات لازم بعمل آمده‌و اراضی اطراف فقط اختصاص بکشت و زرع‌خواهد داشت .

جمعیت این شهر در حدود شش هزار نفر در نظر گرفته شده و کلیه احتیاجات اهالی در محدوده مزبور تامین میگردد.

اداره امور شهر صنعتی قزوین بوسیله نمایندگان وزارتخانه های اقتصاد ـ آب و برق وبانك‌توسعه صنعتی و معدنی اداره خواهد شد.

در دهماه اول سال جاری :

۴۴۱ پروانه صنعتی جدید صادرشد

در ۱۰ ماه اول سال جاری ۴۴۱ پروانه تاسیس کارگاه های جدید صنعتی صادر شد که نسبت بمدت مشابه سال قبل ۱۵ پروانه بیشتر و ۱۵۴ درصد پروانه های سال قبل میباشد لکن نسبت به ۱۰ ماه اول سال ۴۵ معادل ۱۹۶ پروانه کمتر است .

در این کارگاه ها ۱۲۸۲۳میلیون ریال سرمایه گزاری شده که‌نسبت به مدت مشابه سال قبل ۵۴۹۴ میلیون ریال افزایش یافته است .

سرمایه گذاری امسال ۱۷۵ در صد بیشتر از سال قبل میباشد.

ضمنا مطابق گزارش دفترآمار وزارت اقتصاد ظرف این‌مدت ۱۲۳ پروانه بهره برداری صادر گردیده که ۲۳ پروانه کمتر و ۸۴ درصد مدت مشابه سال قبل میباشد .

سرمایه گزاری جدیدبرای بهره‌برداری ۳۴۶۵ میلیون ریال است که نسبت به مدت مشابه سال قبل ۲۳۵ میلیون ریال کمتر و حدود ۹۴ در صد آن میباشد .

عراق با دوخط آهن به‌ایران مربوط میشود

رادیو بغداد گزارش داد که دولت این کشور تصمیم گرفته‌است عراق را با دو راه آهن به ایران و کویت مربوط کند . این عمل ضمن یك سلسله طرحهای وسیع اجرا خواهد شد و بدین وسیله شبکه راه آهن عراق با راه آهن های عربی و غیر عرب مرتبط‌خواهد شد .

وزیر ارتباطات عراق اظهار داشت : دولت انقلاب اهمیت خاصی به طرح متصل کردن‌راه‌آهن‌ایران و عراق میدهد زیرا از نظرمذهبی افراد ملت مسلمان ایران میتوانند به آسانی بزیارت عتبات مقدسه نائل آیند و نقل و انتقال بین دو کشور ساده تر خواهد شد .بدین ترتیب روابط همکاری و مذهبی‌دو ملت تقویت میشود .

وزیر ارتباطات افزود : این طرح مورد بررسی دقیق قرار گرفته در مورد آن تماسهائی با رهبران‌ایران گرفته خواهدشد . سه‌طرح‌احتمالی وجود دارد که یکی از راه خانقین کرمانشاه بغداد را به تهران‌متصل میکند . دیگری خط بغداد ، کویت امیر غربی ، دزفول تهران است . طریق دیگر راه آهنی است که شط‌العرب و اهواز را وصل میکند. بنظر میرسد ، راه دوم مرجح‌باشد زیرا بغداد را به کویت وصل‌کرده نیازی به پل آهنی در رودخانه‌دجله ندارد .

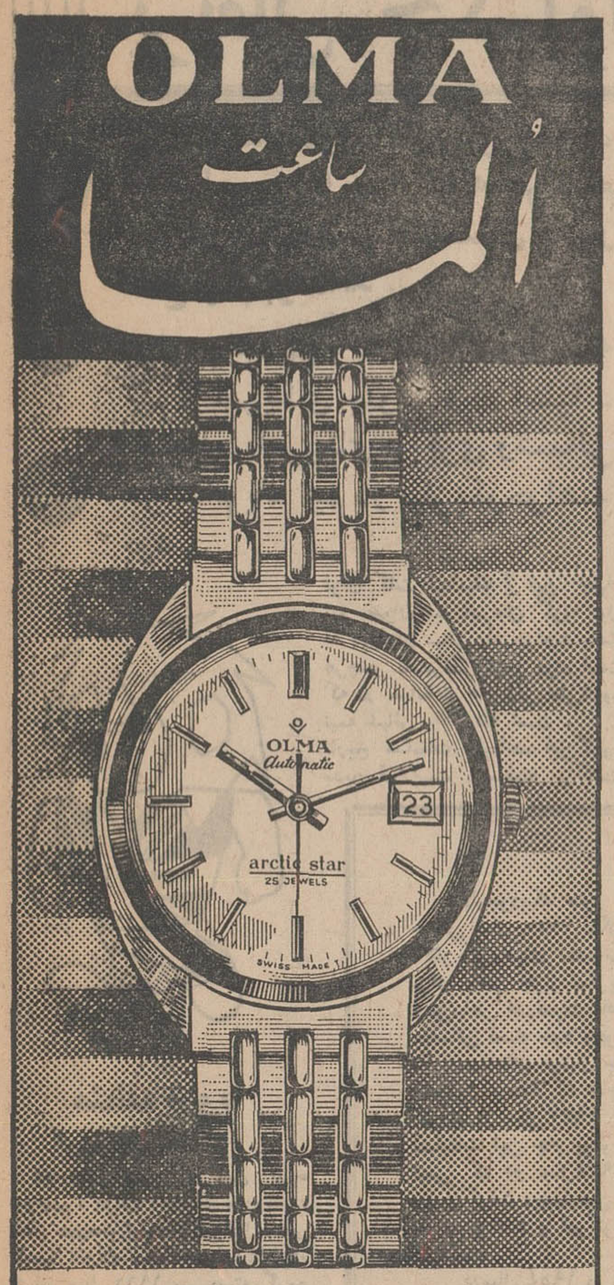

انواع ساعتهای زنانه ومردانه ألما
درزیباترین ومدرنترین طرحها با قیمت مناسب
ازمغازه‌های معتبرابتیاع فرمائید.

مرکز پخش : نقی‌زاده بازار ـ مقابل پاساژقیصریه
تلفن ۲۴۸۷۶ ـ ۲۵۵۳۱

ماشینهای تراش جامع «ساخت رومانی» معروفیت جهانی دارد

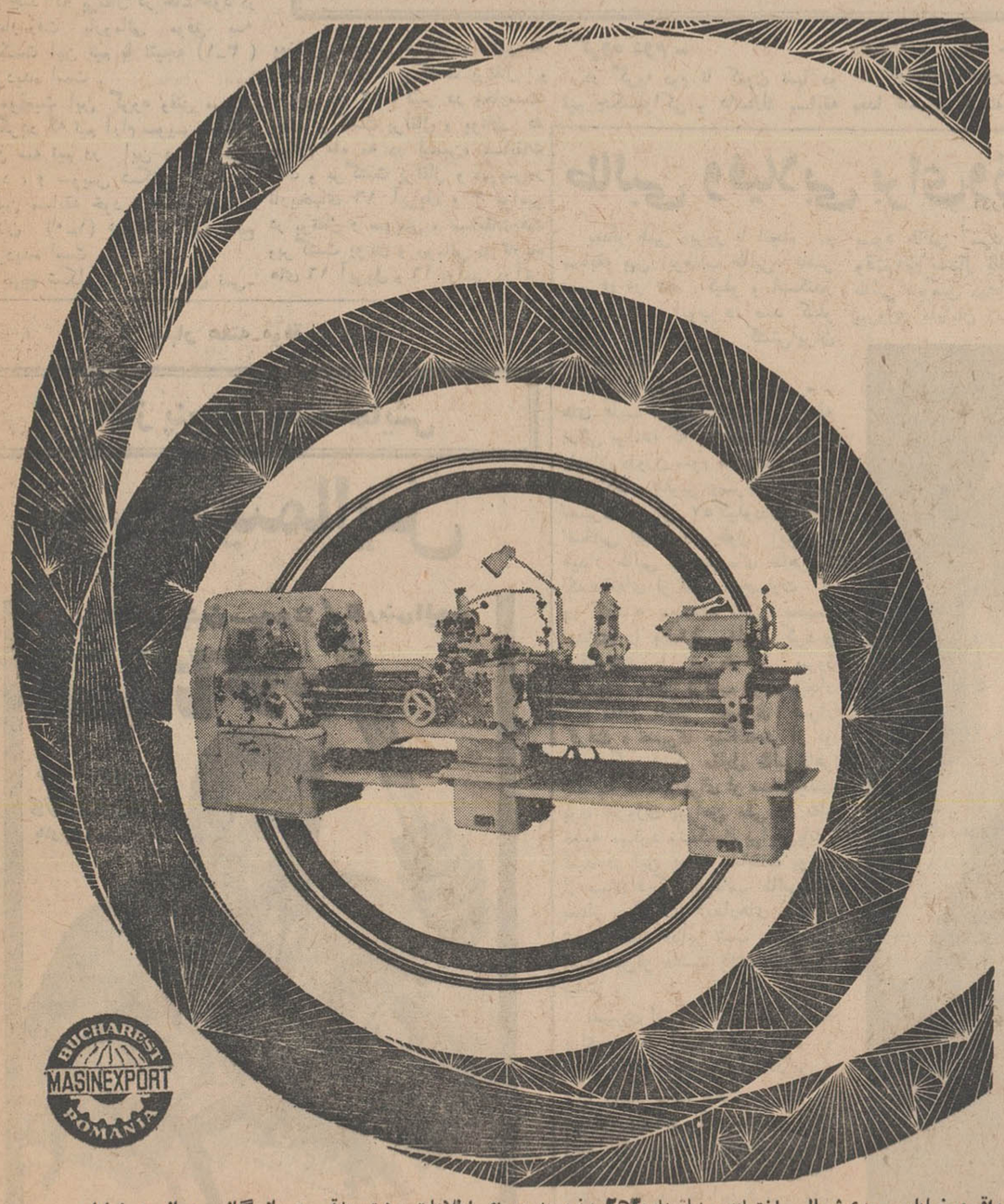

محکم ـ دقیق ـ با سهولت انتقال ـ قیمتهای رقابت‌آمیز

		SN250	SN320	SN400
حداکثر گردش کار	روی گیدها	۲۵۰ میلیمتر	۳۲۰ میلیمتر	۴۰۰ میلیمتر
	فاصله بین مرغکها	۵۰۰ میلیمتر	۷۵۰ میلیمتر	۷۵۰ میلیمتر
				۱۰۰۰ میلیمتر
				۱۵۰۰ میلیمتر
				۲۰۰۰ میلیمتر
نیروی موتور اصلی		۲٫۲ کیلووات	۳ کیلووات	۷٫۵ کیلووات یا ۵٫۵ کیلووات
		۱۵۰۰ دور	۱۵۰۰ دور	۱۰۰۰ دور
		۲۲۰٫۳۸۰ وات	۲۲۰٫۳۸۰ وات	۲۲۰٫۳۸۰ وات
		۵۰ Hz	۵۰ Hz	۵۰ Hz
ابعاد سرتاسری		۱۱۵۵٫۵۶۰	۱۰۵۰٫۲۲۰۰	۱۴۲۰٫۲۸۵۰
		۱۵۰۰ میلیمتر	۱۳۵۰ میلیمتر	۱۵۷۵ میلیمتر
				۱۴۲۰٫۳۳۵۰
				۱۵۷۵ میلیمتر
				۱۴۲۰٫۳۸۵۰
				۱۵۷۵ میلیمتر
				۱۴۲۰٫۴۳۵۰
				۱۵۷۵ میلیمتر
وزن :		۷۷۵ کیلوگرم	۱۰۵۰ کیلوگرم	۲۰۰۰ کیلوگرم
				۲۱۶۰ کیلوگرم
				۲۲۵۰ کیلوگرم
				۲۸۰۰ کیلوگرم

فاصله بین مراکز ماشینهای تراش مدل SN 400
۱۰۰۰ـ ۱۵۰۰ـ ۲۰۰۰ میلیمتر وممکن‌است با agap نیز بکار برده شود ودراینصورت قطر تراشکاری تا۶۰۰میلیمتر افزایش‌مییابدوحداکثر عمق تا۱۸۰ میلیمتر میرسد.

صادرکننده : ماشین اکسپرت بخارست رومانی
MASINEXPORT
FOREIGN TRADE STATE COMPANY-BUCHAREST ROMANIA
BUCHAREST - ROMANIA
7, Matei Millo Str. Cables: MASEXPORT-Bucharest
Telex: 216.

خواهشمند است دعوت مارا برای دیداری از نمایشگاه کالاهای صادراتی رومانی واقع‌درخیابان سعدی‌شمالی‌ساختمان ریباسماره۲۵۴ بپذیرید وبرای اطلاعات بیشتر به‌قسمت بازرگانی رومانی درخیابان شاهرضا کوچه باتمانقلیچ شماره ۴۸۰ تلفن ۶۹۱۹۰و ۶۵۶۴۴ مراجعه فرمائید.

تاریخچه و پیدایش مسابقات جهانی فوتبال و بررسی رویداد های بازی‌های مقدماتی در فاصله هیجده ماه به آغاز جام نهم

پرتقال - چکسلواکی - ایتالیا و شوروی امیدهای بزرگ چهار گروه نخست اروپا

ورزش

طول هشت دوره بازیهای جام، ایتالیا - برزیل - ارگوئه هر کدام دو بار و آلمان - انگلستان یکبار فاتح جام بوده‌اند

برای جام نهم، نه تیم از اروپا، سه تیم از آمریکای جنوبی و از آسیا - آفریقا - آمریکای مرکزی و شمالی هر کدام یك تیم در مکزیکو خواهند بود..

منطقه اروپا

گروه اول -

در جمع چهار تیم این گروه سویس، یونان، پرتقال و رومانی، بنظر میرسد تیم ملی پرتقال بخاطر کسب عنوان سوم در مسابقات جام جهانی سال ۱۹۶۶ سر دسته گروه باشد، ولی این تصور فقط بخاطر موقعیت پرتقال در بازیهای جام ۶۶ لندن است، چون از آن به بعد تیم ملی پرتقال با همان شکل وفرم لندن باقیمانده است و تنها تغییرات طول سه سال گذشته در خط دفاعی این تیم دیده میشود و عدم پیشرفت چشم گیر خط میانی وحمله پرتقال که همچنان از وجود اگوستو، اوزه‌بیو، توره، سیموئه و کولونا مجبور به استفاده است باعث نزول پرتقال در اولین دیدار این تیم در بازیهای مقدماتی دسته اول گردید.

چون تیم ملی یونان در دیدار رفت خود با پرتقال در خانه خود (۲-۴) بر این تیم پیروز شده است.

هر چند که پرتقال در خاك خود در دیدار رفت بارومانی موفق به شکست این تیم با نتیجه (۱-۳) گردیده است.

موقعیت این گروه وقتی مبهم‌تر میگردد که تیم آرام سویس در کنار این سه تیم در این دسته قرار دارد، و سویس شگفتی آفرین در اولین مسابقه خود، دیدار رفت با یونان (۰-۱) در خانه خود فاتح گردیده است.

بهیچ شکلی از هم اکنون نمی‌توان گفت کدامیك از این چهار تیم بعنوان تیم قهرمان گروه اول به بازیهای نهائی راه خواهند یافت هرچند که پرتقال تیمی بوده است که در مسابقات جام پیش حتی تادور نیمه نهائی بالا رفته است.

تاریخ مسابقات باقیمانده این گروه بدین قراراست. مسابقه برگشت یونان و سویس در پانزده اکتبر در آتن، بازی برگشت پرتقال و رومانی در ۱۲ اکتبر در بخارست، بازی برگشت پرتقال و یونان در چهارم ماه مه در لیسبن، مسابقات رفت و برگشت پرتقال و سویس در تاریخهای ۱۶ آپریل و ۲ نوامبر در پرتقال و سویس و مسابقات رفت وبرگشت یونان و رومانی در تاریخ های ۱۶ آپریل و ۱۶ نوامبر در آتن و بخارست.

رویهمرفته با توجه به مسابقات انجام شده در این گروه می توان گفت بیش از همه یونانیها قابل توجهند، خصوصا آنکه از دوسال پیش تحت تعلیم یك مربی اهل یوگوسلاوی هستند و بخاطر وجود همین مربی بود که با حضور اوزه بیوو کولونا در آتن (۲-۴) پرتقال را مغلوب کردند.

بابررسی دو مسابقه سویس و رومانی هم می‌توان درك کرد که این دوتیم در مسابقاتی که در خانه خود برگزار میکنند نتایج بهتری قادر به بدست آوردن هستند تامسابقات در خانه حریف.

روی نتیجه گیری کلی باید فینالیست گروه یك را از میان دوتیم پرتقال و یونان انتخاب کردو این بستگی به دیدار بازگشت این دو گروه دارد.

گروه دوم -

در گروه دوم تا کنون تنها دو تیم چکسلواکی و دانمارك مسابقه داده‌اند که در هر دو مسابقه رفت و برگشت چکسلواکی بترتیب (۱-۰) در خانه خود و (۰-۳) در دانمارك براین تیم پیروز شده است.

باوجود چکسلواکی و مجارستان در این گروه باید قبول کردشانس قهرمانی از آن یکی از این دوتیم اروپای شرقی است هر چند که ایرلند جنوبی و دانمارك نیز دراین گروه سهمی دارند.

بنابراین نبرد واقعی در گروه دوم بین چکها و مجارها است، مجار هائیکه برای فتح مسابقات مقدماتی این گروه بازیکنان سرقرصی چون آلبرت، فارکاش، بنه‌وژوکس را در خدمت دارند و بی‌صبرانه در انتظار اولین دیدار خود در تاریخ هشتم ژوئن در دوبلین با تیم ملی ایرلند شمالی هستند.

تاریخ مسابقات باقیمانده این گروه از این قرار است. بازی‌رفت دانمارك و ایرلند جنوبی در ۲۹ مه در کپنهاك (تاریخ بازی برگشت بعدا تصمیم گرفته خواهد شد). بازی رفت و برگشت ایرلند و چکسلواکی ۴ مه و ۷ اکتبر بترتیب در دوبلین و براتیسلاوا خواهد بود.

دانمارك و مجارستان بترتیب در پانزده ژوئن و ۲۲ اکتبر در کپنهاك وبوداپست باهم مسابقه‌خواهند داد و نبردهای واقعی این گروه‌یعنی دو دیدار رفت و برگشت مجارستان و چکسلواکی ۲۵ ژوئن در بوداپست و ۱۴ سپتامبر در براتیسلاوا خواهد بود.

باوجودیکه مجارستان تیم‌سردسته این گروه است، ولی چکسلواکی که بخاطر محرومیت از شرکت در جام پیش زجر بسیار تحمل کرد رقیب سرسختی بشمار میرود و از سال ۱۹۶۲ که‌درشیلی، چکسلواکی دیدار فینال را با برزیل برگزار کرد، دو دیدار آینده این کشور با مجارستان مهمترین مسابقات فصل آینده در فوتبال این کشور بحساب می‌آید و فدراسیون فوتبال چك تمام «هم» خود را در آماده کردن تیم ملی در این مدت قرار داده است.

*** گروه سوم -**

باقدرتی که ایتالیائیها درمسابقات جام ملتهای اروپا در سال پیش از خود نشان دادند و بشایستگی فاتح این جام شدند، باید تمام امید ها را در گروه سوم متوجه این تیم نمود هرچند، تیم ملی ولز، و آلمان شرقی رقیبان ایتالیا دراین دسته بشمار میروند.

در گروه سوم تا کنون تنهابازی رفت ایتالیا و ولز در پایتخت ولز انجام شده است که ایتالیا (۰-۱) از این بازی پیروزبیرون‌آمده است وتاریخ انجام سایر مسابقات این گروه از این قرار است.

بازی برگشت ایتالیا وولز ۴ نوامبر در رم، مسابقات رفت وبرگشت ایتالیا و آلمان شرقی در ۲۹ مه و ۲۲ نوامبر در برلین و رم و دیدار های دو تیم ملی آلمان شرقی وولز در ۱۶ آپریل در برلین و ۲۲ اکتبر در ولز.

ایتالیا تاکنون دوبار فاتح جام جهانی شده است، جامهای سال ۱۹۳۴ و ۱۹۳۸ و پس از سال ۱۹۳۸ بزرگترین افتخار فوتبال ایتالیا، فتح مسابقات فوتبال جام ملتهای اروپا درسال پیش‌بود. و با کوششی که برای بهبود بخشیدن وضع تیم ملی ایتالیا پس از مسابقات سال پیش جام ملتها در پیش گرفته شده است، همانطور که گفته‌شد، باحتمال قوی این تیم براحتی از سد آلمان شرقی وولز در مسابقات مقدماتی عبور خواهد کرد، چه‌در خط حمله ایتالیا صاحب مهاجمین کوبنده‌ای چون ریوراواناستازی جوان است و اگر در خط میانی نفرات شناخته شده خود را در کیفیت ایده‌آل داشته باشد، در مجموع برای برابری باهر تیمی، قادر است.

گروه چهارم -

در مسابقات جام پیش، تیم‌ایرلند شمالی باوجود تمام امیدهائی که تاقبل‌از آن‌تاریخ برای خودداشت، از رسیدن بدور نهائی مسابقات محروم شد. ولی اینبار باتلاشی طولانی‌تر و بیشتر باستقبال مسابقات می آید هرچند که گذشته از ترکیه که براحتی از سد آن‌عبور کرده، تیم شوروی را در سرره دارد، با توجه باینکه شوروی از مسابقات جام جهانی سال ۱۹۵۸ تاکنون همیشه درمسابقات نهائی حضور داشته است و همین حاکی از کیفیت مستحکم شورویهااست.

ایرلند شمالی که در دومسابقه رفت و برگشت خود با ترکیه در استانبول (۰-۳) و در بلفاست (۱-۴) پیروز شده‌است دهم‌سپتامبر در خانه خود و ۲۲ اکتبر درمسکو حریف مستقیم خود، شوروی را ملاقات خواهد کرد. و بقول‌جورج بست، بهترین بازیکن فوتبال سال ۶۸ که عضو تیم باشگاه منچستر یونایتدوتیم‌ملی ایرلندشمالی‌است، در حال حاضر تیم ملی این کشور از هرزمان دیگر کیفیت و تدارك کافی برای رسیدن به پیروزی در برابر هرتیمی را در خود دارد.

تیم چکسلواکی امید شماره یك گروه دوم اروپا که برای عبور از مرز مکزیکو محتاج پیروزی در مقابل مجارستان است.

«بست» میگوید، «نیل» کاپیتان تیم ملی ایرلند شمالی اکنون آماده تر از همیشه ستو خوداو باتفاق «دوکان» در طرفین «مك‌نیل» قادر به فروریختن دروازه هرتیمی هستند با این اطمینان در انتظار دیدار با شورویها هستند، هرچند که باحتمال قوی روسها برای مقابله با ایرلند شمالی از بازیکن بزرك و سی‌ویکساله خود استرولتسف بطور حتم باردیگر در تیم سود خواهند برد. چه استرولتسف که در بازیهای جام ملتها کنار گذاشته شده بود در فصل گذشته فوتبال در شوروی با ۲۱ گل سلطان گل گردید.

در این دسته برای هر دو تیم شوروی و ایرلند شمالی، ترکیه حریف ضعیفی بشمار می اید چه در برابر ایرلند با مجموع (۱-۷) مغلوب شده است.

دیدار رفت و برگشت شوروی و ترکیه ۱۲ اکتبر در مسکو و ۷ دسامبر در انکارا می باشد.

تاریخچه جام از پیدایش تا امروز

باوجودیکه هنوز هیجده ماه به مسابقات فوتبال‌جام جهانی سال ۱۹۷۰ مکزیکو باقیست، از هم اکنون در اکثر گروههای مقدماتی در چهار گوشه جهان، تیم ها برای یافتن جواز مکزیك میکوشند و در کمتر گروهی تیمی، باهر قدرقدرت قادرباطمینان کامل‌برای‌فتح مسابقات مقدماتی دسته خود وجود دارد.

مسابقات فوتبال جام جهانی توسط شخصی فرانسوی بنام «ژول ریمه» که جام این مسابقات بنام او نامگذاری گردید از سال ۱۹۳۰ آغاز شد واروگوئه فاتح اولین‌دوره مسابقات این جام بودو چهار سال بعد ایتالیا جام‌رابرد، تیمی که در سال ۱۹۳۸ پیروزی‌خودرادر سومین جام‌هم جشن گرفت. چهارمین جام بخاطر وقوع جنك تاسال ۱۹۵۰ به تعویق‌افتاد و اروگوئه فاتح جام اول برنده جام‌چهارم گردید.

درسال ۱۹۵۴ در سویس، تیم ملی آلمان، جام‌پنجم را تصاحب کردو در سال های ۱۹۵۸ در سوئد، و ۱۹۶۲ در شیلی برزیل، تیم قدرتمند آمریکای جنوبی جامهای ششم و هفتم را برای مردم خودبهدیه برد.

سال ۱۹۶۶، زمان برگزاری هشتمین جام درلندن بزرگترین رکورد تماشاگر برای این مسابقات بدست‌آمد وانگلیسی ها پیروزمندانه با پیروزی به آلمان در دیدار نهائی باوجو وقت اضافی پیروزی‌خودرا برای‌اولین‌بارر مسابقات جام‌جهانی جشن گرفتند. در حالیکه در مسابقات جام هشتم، برای اولین بار قاره آسیا با داشتن تنهایك تیم، کره شمالی‌خالق شگفتی هادراین دوره ازمسابقات‌بود. وبرای جام نهم که استادیوم غول پیکر آزتك، هیجده ماه‌بعد در انتظار شانزده تیم فینالیست این مسابقات‌است، هفتاد ویك کشور نام نوشته‌اند که‌برای انجام مسابقات مقدماتی با توجه به قرار داشتن کشور هادر مناطق‌وقاره‌های مختلف به ترتیب در اروپا هشت گروه، افریقا، آسیا، امریکای‌مرکزی وشمالی هر یك یك گروه وامریکای جنوبی سه گروه قرار داده شده‌اند.

از شانزده تیمی که در مکزیکو حضور خواهندداشت برطبق مقررات فدراسیون بین‌المللی فوتبال تیم‌ملی انگلیس بعنوان فاتح آخرین جام و تیم ملی مکزیك‌به عنوان تیم کشورمیزبان و برگزار کننده مسابقات‌بدون شرکت در مسابقات مقدماتی، شناخته شده هستند و شصت‌و نه کشور دیگر در تلاش یافتن چهارده جای‌باقی مانده هستند. در حالیکه طبق مقررات فدراسیون بین‌المللی فوتبال از اروپا هشت‌تیم، امریکای جنوبی سه‌تیم، امریکای مرکزی و شمالی، آسیا و آفریقا هریك یك‌تیم حق‌راه یافتن به مسابقات مکزیکو را دارند.

از منطقه اروپا بغیر از تیم انگلیس که فاتح جام گذشته‌است هشت تیم دیگر پس از فتح هشت گروه بقرار زیر به مکزیکو راه خواهند یافت.

گروه اول: سویس، یونان، پرتقال، رومانی

گروه دوم: دانمارك، چکسلواکی، ایرلند جنوبی، مجارستان

گروه‌سوم: ولز، ایتالیا، آلمان‌شرقی

گروه چهارم: ایرلند شمالی، ترکیه، شوروی

گروه پنجم: سوئد، نروژ، فرانسه

گروه ششم: فنلاند، بلژیك، یوگسلاوی، اسپانیا

گروه هفتم: اتریش، قبرس، آلمان غربی، اسکاتلند.

گروه هشتم: هلند، لوگزامبورك، بلغارستان، لهستان

جمع‌تیمهای گروههای هشتگانه اروپا بیست‌و نه تیم‌است که در اکثر گروهها، موقعیت هیچیك از تیمها تاقبل از پایان یافتن مسابقات مقدماتی نمی‌تواندتثبیت شده بحساب آید. واینك به بررسی هریك ازاین هشت گروه می پردازیم.

طالبی وفیلابی برای وزنهای سوم ونهم تیم ملی کشتی برگزیده شدند

بعداز ظهر دیروز با انجام دو مسابقه بین ابوطالب طالبی- ناصر نصیری در ۵۷ کیلو و اسکندر فیلابی- داود ایوب در صد کیلو چهره کامل تیم ملی کشتی‌ایران شناخته شد.

طالبی وفیلابی از جمله چهره‌های غایب مسابقات انتخابی‌مرحله نهائی بودند، که بنا به‌تصمیم کمیته داوران دروزن سوم طالبی‌سه دیدار باامدادی -قناویز وسرانجام ناصر نصیری نفر اول ۵۷ کیلودرمسابقات انتخابی انجام داد، طول این سه دیدار طالبی با چهره‌ای ظاهرشد که‌نشانه‌ای از قدرت وجسارت او در گذشته میباشد، شب نخست امدادی را باامتیاز مغلوب کرد و برقناویزی با ضربه فنی پیروز گردید، به‌این ترتیب برای دیدار اوج مقابل ناصر نصیری قرار گرفت، نصیری جنگنده‌تر از دو کشتی‌گیر دیگر مقابل طالبی‌ظاهر شد چه مسئله برای او سخت‌جدی بود، پیروزی پیراهن ملی را به‌او هدیه میکرد وشکست برایش‌پایان امید در این دوره مسابقات بود، از سوی دیگر ابوطالب طالبی نیز بعداز برگزاری دیدارهای سنگین شب نخست دراین شب چهره‌ای امیدبخش‌تر داشت باانعطاف‌وقدرت بیشتر.

نصیری از آغاز تاپایان بی‌آرام برای بدست آوردن فن یك‌خم و دوخم تلاش داشت، ولی دراین‌راه تنها یکبار توفیق یافت حریف را در خاك بنشاند وآن نخستین دقیقه وقت اول بود، ولی بدنبال آن طالبی باسرعتی چشم‌گیر حریف‌را روی‌پل کشید، به این ترتیب وقت اول ۱-۲ بسود طالبی به پایان رسید، در وقت دوم میدان آرامش داشت، بااینهمه امتیازها به ۱-۳ بسود طالبی رسید وسرانجام در وقت دوم بدنبال یك پل ودوبارخاك طالبی سومین دیدار خود را ۱-۷ با پیروزی به‌پایان رسانید، وپیراهنی راکه درسه ساله اخیر درانحصار داشت بار دیگر بدست آورد، در مجموع این سه دیدار طالبی رویهم با وجود آنکه بخصوص در شب نخست از اضافه وزن‌به‌سختی‌زجر میکشید خوب مبارزه کرد، واگر عدم جنگندگی کافی‌ازطرف‌امدادی وقناویزی اجازه نداد واقعیت‌او را بشناسیم، پیروزی چشم گیرش بر نصیری که سخت قدرتمندوجنگنده بمیدان آمد جای هرنوع تردید را ازمیان برد، طالبی بدون تردید بهترین چهره تیم مادر وزن سوم یعنی ۵۷ کیلو میباشد، واگربعلت اضافه وزن تحت تاثیرعوامل‌مختلف درسال آینده بوزن‌سوم‌قدم گذارد، ما آنچه ازاین دو وزن با وجود سیدعباسی وطالبی امید داریم در یك وزن خلاصه خواهد شد، واین در هیچ شرایطی در مجموع بسود تیم ما نیست.

بابه پایان رسیدن دیدار طالبی- نصیری فیلابی- ایوب برای روشن ساختن سرنوشت وزن‌نهم، ۱۰۰ کیلو بمیدان رفتند، فیلابی در دور نخست با گل‌بالامیرزاپور روبرو شد وبعد از پیروزی با امتیاز براو شب گذشته دومین مسابقه را در مقابل داود ایوب با ضربه فنی به‌پایان رسانید واین درحالی‌بدست آمد که وقت اول ودوم را بدون امتیاز بانتیجه مساوی پشت سر گذارده بودند.

در دقیقه هشت بدنبال یك فن زیردوخم فیلابی حریف را خاك کرد ومایه «سگك» نشست ولی برگشت غلط ایوب شانس «سگك وارو» را برای فیلابی بوجودآورد واین‌نتیجه شکست بود باضربه فنی برای‌داود ایوب.

بابرگزاری این دو دیدارچهره‌های وزنهای سوم ونهم نیز شناخته شدند وپرونده مسابقات انتخابی و آزمایشهای انفرادی برای تیم ملی کشتی آزاد ایران در فاصله ۲۰ روز به‌مسابقات قهرمانی‌جهان‌بسته شد، درحالیکه چهره‌های برگزیده در ده وزن به‌این شرح میباشند، ۴۸ کیلو ابراهیم جوادی از کرج ۵۲ کیلو محمد قربانی از تهران، ۵۷ کیلو ابوطالب طالبی‌از تهران، ۶۲ کیلو شمس الدین سید عباسی ازتهران، ۶۸ کیلو عبداله موحد از تهران، ۷۴ کیلو محمد فرهنگدوست از تهران، ۸۲ کیلو مجید عقیلی‌ازمازندران، ۹۰ کیلو محمدعلی صحرائی از مشهد، ۱۰۰ کیلو اسکندر فیلابی از مشهد، ۱۰۰ کیلو به بالا ابوالفضل انوری از تهران.

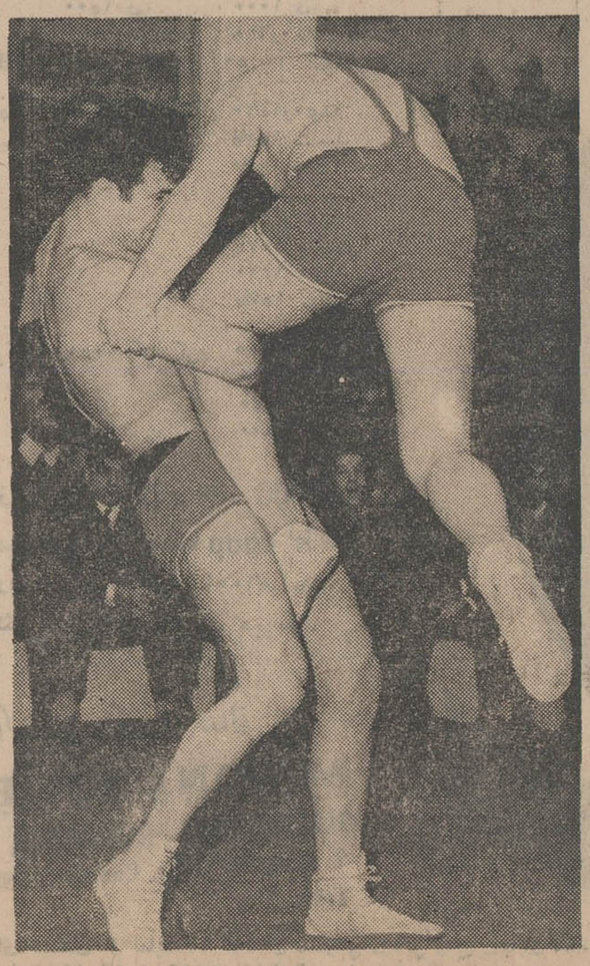

اسکندر فیلابی در دقیقه ۸ داود ایوب را باضربه فنی مغلوب کرد و صاحب پیراهن ملی وزن نهم شد.

خبرهای کوتاه

● اسلو (نروژ)

فدراسیون اسکی‌نروژاعلام کرد برای شرکت‌در مسابقات بین‌المللی اسکی جام «هولمنکولن» که همه ساله با شرکت اکثر کشور های جهان در اسلو انجام میشود، امسال از پنج تیم پنج کشوری که در چند ماه اخیر اقدام به اشغال خاك چکسلواکی نمودند، دعوت بعمل نیامده است.

سخنگوی فدراسیون اسکی نروژ بدنبال اعلام این خبر افزود که این تصمیم بدنبال این عمل این پنج کشور در ماه اوت گذشته از طرف کمیته برگزار کننده این مسابقات اتخاذ گردیده‌است.

● سالزبوری، مریلند (امریکا)

بیل براون تنیس‌باز جوان امریکائی که ۲۳ ساله ومعلم مدرسه است در اولین دور مسابقات بین‌المللی تنیس مریلند موفق به خلق‌شگفتی بزرگی گردید.

وی‌در دور اول این‌مسابقات موفق شد ۳-۶ و ۱-۶ بر قهرمان‌اول آلمان اینگوبودینك که در این مسابقات شرکت کرده است غلبه کند.

سال ۱۳۴۸ میرسد

تقویم مصباح

تقویم بغلی اقبال

منتشر و هرکدام را ببهای ۲۰ ریال ازروزنامه روشها و کتابفروشیهای تهران و شهرستانها خریداری نمائید.

بعد از چهار هفته موفقیت اینك

آغاز پنجمین هفته نمایش

فقط در سینما ایفل

کرک داگلاس . جین سیمونز . لارنس الیویر
در فیلم
اسپارتاکوس
فیلمی از: استانلی کوبریك
SPARTACUS
پاناویژن و رنگی
با شرکت: تونی کرتیس . پیتر یوستینف . چارلز لاتون

خبرهای روز

درکمیسیون امور شهری

کمیسیون امور شهری مجلس‌سنا پیش از ظهر امروز بریاست آقای دکتر متین دفتری و باحضور آقایان سناتورها : دکتر صدیق ، دشتی ، سراج حجازی ومسعودی تشکیل شد.

آقایان جواد شهرستانی شهردار تهران ، تیمسار سرتیپ رحیمی‌رئیس شهربانی استان مرکز و شهبازی معاون نخست وزیر نیز در این جلسه حضور داشتند .

مسائل مختلف شهری از جمله خرابی اسفالت های خیابانها و برنامه های آینده مربوط به ترمیم اسفالت، مشکلات اتوبوس و تاکسیرانی‌تهران مطرح گردید و اعضاء کمیسیون نظریات اصلاحی خویش را ابراز داشتند .

وزیر اقتصاد به‌هلندمیرود

آقای علینقی عالیخانی وزیراقتصاد صبح روزشنبه‌بنابدعوت سازمان‌ملل متحد برای شرکت در کنفرانس اقتصادی بین‌المللی که درآمستردام تشکیل میشود ، به‌کشور هلند عزیمت مینماید.

کنفرانس اقتصادی بین‌المللی با شرکت‌چهل‌وچهارنفرازشخصیت‌های اقتصادی کشورهای مختلف جهان از روز یکشنبه آینده درآمستردام به مدت‌سه روز تشکیل میشود .

جلسه‌علنی مجلس سنا

اداره بازرسی مجلس سنا‌اطلاع میدهد که در ساعت ده بامداد روز شنبه مجلس سنا جلسه علنی‌خواهد داشت.

زائران سلامتند

سخنگوی وزارت‌امورخارجه‌اعلام کردسفارت شاهنشاهی ایران از جده اطلاع میدهد که در جریان سیل‌اخیر هیچگونه‌صدمه به‌زائران ایرانی نرسیده وعموما سلامت می باشند وجای هیچگونه نگرانی نیست.

تحقیق درباره چای هندی

امروز کسب اطلاع شد اداره کل نظارت بر مواد غذائی و بهداشتی مشغول بررسی روی مشخصات چای های ایران و هندوستان است .

ملت بررسی اینست که بسیاری‌از چای‌ها پس از سردشدن برنگ شیری در میآید و اکثر مردم تصور میکنند چون چای تقلبی است رنگش عوض میشود . در صورتی که با توجه‌بآنچه در نشریات هندوستان عنوان شده‌این امر مربوط به نوع چای است در هر حال نتیجه بررسی بعدا اعلام خواهد شد .

هنر برای مردم

شصت‌ونهمین برنامه از سلسله برنامه‌های هنر برای مردم در ساعت هفده وسی دقیقه (فردا) با شرکت کوکوش ـ الهه ـ رامین ـ روانبخش ـ مسعودی ـ و یك نفر آماتور ، در محل کوی دانشگاه واقع درخیابان امیرآباد برای دانشجویان این کوی اجرا میشود و جریان آن مستقیماً از فرستنده سیار رادیو ایران پخش خواهد شد.

کمیته پیشاهنگی ناحیه یك

پیش از ظهر امروز ، درآستانه هفته کارنیك،جلسه کمیته‌پیشاهنگی آموزش و پرورش ناحیه یك‌تهران تشکیل گردید. در این جلسه آقای تقی‌انصاری معاون‌آموزش وپرورش ناحیه یك نطقی در زمینه اهمیت پیشاهنگی وبرنامه‌های‌جدیدآموزش وپرورش ایراد کرد.

پیش‌بینی هوا

هوای‌استانهای‌آذربایجان ابری در مناطق کوهستانی همراه با ریزش برف خفیف هوای کرانه های دریای مازندران قسمتی‌ابری‌درمناطق غربی‌ابری گاهی همراه با بارندگی ، هوای شهرستان های جنوبی استان خراسان و استانهای بلوچستان وزاهدان وشهر های اطراف کویر و جنوب غربی‌ایران قسمتی ابری‌در بعضی‌نقاط‌ابری‌همراه بابارندگی ، هوای تهران‌و سایرنواحی کمی ابری گاهی قسمتی ابری خواهدشد.ضمنا درجه حرارت امروز تهران نسبت‌بروز گذشته ۱ تا ۲ درجه گرمتر خواهد شد . گرمترین نقطه در ۲۴ ساعت گذشته بندرعباس باحداکثر ۳۴ وحداقل ۱۸ درجه.

سردترین نقطه مشهد با حداکثر ۵درجه زیر صفر وحداقل ۱۲ درجه زیرصفر- درجه حرارت تهران نیز در همین مدت با حداکثر۴درجه وحداقل ۱ درجه زیرصفربوده است .

اخطار

به ساکنان گودها

• مقاومت مصالح‌ساختمانها کم شده

مقاومت مصالح ساختمانهای گودهای جنوب تهران براثر نفوذ آب باران و سیلابها کم شده و احتمال خطر خرابی در گودهازیاد است .

به ساکنان خانه های آسیب دیده اخطار شده‌است که هرچه زودتر محل مسکونی‌خودرا تخلیه کنند .

• نظر مهندسان

مهندسان اعلام کردند که‌ساکنان گودها به کارشناسان اجازه ورود به‌خانه وبازدید فنی از اماکن را نمی دهند و چون‌در گودهاساختمان ها روی اراضی‌پرفرازو نشیب‌ساخته شده‌ودر هفته های‌بارانی هم زیر بنای خانه ها که خاك خالی بوده‌و همچنین روی‌بناها که خشت خام و تیر چوبی است خیس خورده و سست شده‌است .باین دلیل برای ساکنان خطرناك است‌وباید ازاین مناطق کوچانده شوند .

• بازدید

کارشناسان‌اعلام کردند که ریزش یك‌دیواردر گودها میتواند بعلت مشرف بودن خانه ها ، چند خانه را خراب کندونظردادند که باید هیئتی بادردست داشتن سمت نمایندگی دادستان از سراسر گودها بازدید وبرای رفع خطر خانه ها از ساکنان اقدام کنند .

بازگشت هیئت سیاسی‌ایران‌ازعراق

آقای عباس خلعتبری معاون‌سیاسی وزارت امور خارجه که دو هفته‌قبل در راس هیئت سیاسی ایران برای انجام مذاکرات با مقامات دولت عراق‌پیرامون مسائل‌موجود درروابط دوکشور رهسپار بغداد گردیده بود ساعت ده بامداد امروز به تهران بازگشت .

اعضاء هیئت مذکور نیز همراه معاون سیاسی وزارت خارجه بتهران بازگشتند وتا آخر وقت امروز از نتایج مذاکرات مقامات ایران‌وعراق هیچگونه‌اطلاعیه‌رسمی انتشارنیافت.

آقای محمد حسین آل‌یاسین سفیر عراق در تهران که عضویت هیئت عراقی را بعهده داشت امروز هنگام ورود بتهران‌از ابراز هرگونه مطلبی پیرامون مذاکرات خودداری کرد.

گزارش‌خبرنگار سیاسی‌اطلاعات حاکی است که در طول مذاکرات مقامات ایران و عراق کمیته‌های مشترك دو کشور مذاکرات‌مقدماتی خودرابپیرامون اختلافات‌دیرینه‌ایران وعراق وچگونگی حل آنها انجام دادند و بابازگشت هیئت ایرانی‌پیش بینی میشود این مذاکرات در تهران ادامه یابد وبرای این منظور بایددر انتظار سفر اعضاء هیئت عراق‌بایران بود.

سفیر عراق دیروز در آخرین روز اقامت در بغداد با ژنرال حسن‌البکر رئیس جمهوری عراق ملاقات کرد.

فرهنگیان ۶ هزار تقاضای خرید خانه دادند

۶هزارنفر از آموزگاران و دبیران تهران درخواست های‌خود رابرای خرید خانه تسلیم وزارت آموزش‌وپرورش کردند.

خبرنگار ما گزارش میدهد که هنوز تعداد زیادی از تقاضا هابه وزارت آموزش وپرورش نرسیده است‌وباحتمال زیاد ۱۵ هزارپرسش نامه که‌بین فرهنگیان تهران‌برای خرید خانه توزیع شده‌است تا چند روز دیگر بوزارت آموزش‌و پرورش خواهدرسید .

تقاضاهای فرهنگیان برای‌واگذاری خانه از فردا به‌وزارت آبادانی و مسکن ارسال خواهدشد.

برکنار شدند

سخنگوی سازمان اوقاف اطلاع داد رئیس‌وحسابدار اداره اوقاف‌شهرستان لاهیجان بعلت بی‌کفایتی و تعلل از کار برکنارگردیدند و اوقاف‌لاهیجان موقتا تاتعیین سازمان جدید تعطیل گردید .

آمپولهای لاغری جمع‌آوری شد

کلیه دارو هائی که یك طبیب‌در تهران منحصرا بنام خود واردکرده‌و بعنوان داروی ضد لاغری» بفروش میرساند براثراعلام جرمی که‌صورت گرفت جمع‌آوری شد و پرونده‌ای براساس این‌موضوع تشکیل گردید. این طبیب آمپولهای ضد لاغری خود را بقیمتی در حدود ۲۰۰ تومان میفروخت .

بقرار اطلاع پس از بررسی های لازم در آزمایشگاه های مجاز نسبت به تجویز این دارو ... لاغری افراد اطلاعیه‌ای صادر خواهد شد .

در ساعات درس از رفتن دانش‌آموزان به سینما جلوگیری میشود

براساس طرحی که اخیرا بوسیله انجمن اولیا و مربیان تهیه و برای اجرابدولت‌پیشنهاد شده است ازورود دانش آموزان مدارس‌در ساعات‌درس بسینماها جلوگیری میگردد .

این طرح پس از بررسی هائی‌که از طرف کمیته های مختلف انجمن ملی اولیاء و مربیان بعمل آمده‌است و در نتیجه آن معلوم گردیده که اکثر دانش آموزان فراری‌از مدارس اوقاتی را که باید سر کلاسهای درس بگذرانند درسالن نمایش ها صرف میکنند تهیه شده است .

کرایه‌های کرج دراتوبان

امروز پلیس راه‌ژاندارمری‌اطلاع داد که بزودی تعدادی از کرایه های تهران ـ کرج موظف خواهند بود از اتوبان استفاده کنند .

ضیافت مرکزاتمی دانشگاه

ضیافتی که از طرف کارکنان مرکز اتمی دانشگاه تهران تشکیل شده بود بمناسبت تجلیل ازخدمات آقای علی اصغر آزاد رئیس سابق این مرکز بود . آقای‌آزاد هم‌اکنون استاد دانشکده علوم میباشد .

انتصاب

آقای حسنعلی صدقی وزیری مدیر کل دفتر امور استخدامی شهرداریها.

تظاهرات جوانان فرانسه و کانادا سرکوب شد

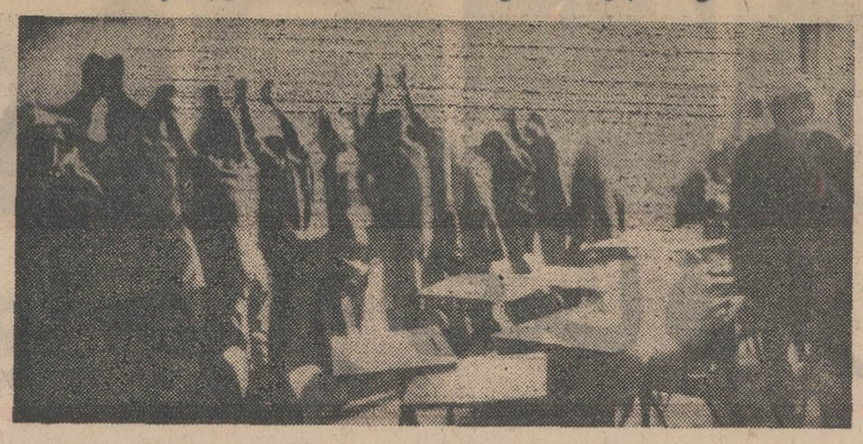

پاریس ـ یونایتدپرس ـ ظرف۲۴ ساعت گذشته در فرانسه و کانادا پلیس در مقابل جوانانی که دست‌به اشغال موسسات فرهنگی زده بودند عکس‌العمل‌شدید نشان‌دادودرپاریس ومونترال دهها نفرازجوانان‌دستگیر شدند.

روزگذشته در پاریس عده‌ای‌از جوانان تصمیم گرفتند «سوربن» را اشغال کنند و در حدود ۳۵۰ نفر از آنها قسمتهائی از سوربن‌راا‌شغال کردند چند دقیقه بعد افراد پلیس ضد شورش به سورین حمله‌بردند. افراد پلیس از جوانان دعوت کردند که سوربن را ترك گویند . براثر استدلال افراد پلیس در حدود ۲۰ نفر از جوانان از میان صفوف پلیس گذشته و بخانه‌های خود رفتند . پلیس در صدد است بقیه جوانان‌را نیز از محوطه سوربن بیرون کند .

در مونترال (کانادا) نیز درحدود صد نفر از جوانان یك موسسه فرهنگی را اشغال کردند اما پلیس بلافاصله وارد عمل شد و آنهارا دستگیر ساخت .

وهمانطور که در عکس بالادیده میشود عده‌ای از آنها را درحالیکه دستهایشان بالاو رویشان بطرف دیوار است روانه زندان ساخت.

قرار است بزودی بازجوئی ازاین عده شروع‌شود.

عکس رادیوئی اطلاعات

دنباله اخبار خارجه

جسد هارون‌الرشید ازمشهدبه‌بغدادمنتقل‌میشود؟

دمشق- خبرگزاری عراق خبرداد که هارون الرشید- خلیفه عباسی- یازده قرن بعد از مرگش تغییرگور میدهد .

بقایای جسد این‌خلیفه عباسی‌که هنر وعلم در دوره خلافت او رونق داشت و عصر اوعصر طلائی‌عباسیان بود از قبر فعلی که‌درمشهد است برای دفن در بغداد از ایران به‌عراق فرستاده میشود.

خبرگزاری مزبور افزود: مذاکراتی با دولت ترکیه نیز در جریان‌است تابقایای جسد مامون الرشید پسر هارون یکی دیگر از خلفای عباسی از قبر فعلی که در شهر مرسوس ترکیه است به بغداد حمل شود.

آقای دکتر مشکوراستاد دانشگاه در مورداین خبربه‌خبرنگار ماگفت: هارون‌الرشید در تعقیب یکی از مخالفین خود به ایران آمد و در خراسان فوت کردودر باغ «حمیدبن قحطبه» دفن گردید ، مامون‌الرشید بجای هارون خلیفه شد و حضرت امام‌رضا علیه‌السلام را به‌جانشینی خود بر گزید و بعدها پس ازآنکه حضرت امام‌رضا علیه‌السلام راشهید کرد برای جلب محبت ایرانیان که از مسموم شدن آن حضرت بخشم آمده بودند دستور داد جسد مبارك حضرت امام رضا علیه‌السلام را در نزدیکی قبر هارون‌الرشید بخاك بسپارند و بعدها که حرم مطهر حضرت امام رضا علیه‌السلام بوسیله ایرانیان بناشد و بصورت‌زیارتگاهی برای‌شیعیان درآمدقبرهارون‌الرشید همچنان در حرم مطهر باقی ماند.

بی‌اطلاعند

خبرنگار اطلاعات امروز باکلیه منابع خبری وزارت امور خارجه ، سفارت عراق پیرامون این خبر تماس حاصل نمود ولی کلیه منابع از این خبر اظهار بی‌اطلاعی کردند.

آقای طباطبائی مدیر کل اداری امور آستان قدس رضوی امروز به خبرنگار اطلاعات گفت: دراین‌مورد مسئولان امورآستان‌بی‌اطلاع هستند. وی‌اظهارداشت‌که قبرهارون در زیر پای حضرت امام‌رضا علیه‌السلام‌قرار دارد و اعلام کرد که در این مورد تابحال هیچگونه مکاتبه‌ای صورت نگرفته است.

کوماندوهای عرب چند هلیکوپتر اسرائیل را منهدم کردند

عمان- خبرگزاری‌فرانسه- سازمان کماندوئی الفتح اعلام داشت که یك فروند نظامی اسرائیل را درجنوب دره اردن‌باموشکهای «سنگین» مورد حمله قرار داده و چندین هلیکوپتررا در روی زمین از بین برده است .

لایحه بیمه‌های اجتماعی کشاورزان

روز شنبه به مجلس سنا تقدیم میشود

بامداد امروز آقای عبدالعظیم ولیان وزیر اصلاحات ارضی‌وتعاون روستائی در یك جلسه سخنرانی نقش برنامه اصلاحات ارضی ایران در امنیت واستراتژی ملی را برای دانشجویان دانشگاه پدافند ملی ارتش شاهنشاهی تشریح کردوزیر اصلاحات ارضی و تعاون روستائی پس از تشریح اهمیت قانون اخیر تقسیم وفروش املاك مورد اجاره بزارعین مستاجر و تشکیل شرکت های تعاون روستائی و شرکت های سهامی زراعی وخانه های فرهنگ روستائی و فراهم نمودن موجبات بیمه های اجتماعی روستائیان گفت: در بین کشورهائیکه دست بانجام برنامه اصلاحات‌ارضی زده‌اندکمتر کشور موفقی را میشناسیم که در زمینه اجرای این برنامه بمعنای واقعی کلام و حل مشکلات آن تا این‌حد توفیق حاصل نموده باشد.

تقدیم لایحه

وی افزود : دیگر دهقان ایرانی فقط بصورت یکی از وسائل تولید دربحث اقتصاد کشاورزی ایران عرض اندام نمی‌نماید بلکه این دسته از زحمتکشان میهن عزیزما از کاملترین و پیشرفته ترین‌حقوق انسانی متمتع‌اند وبدنبال نیل‌بچنین هدفهائی است که در اجرای اوامر شاهانه لایحه بیمه های اجتماعی کشاورزان را که یکی دیگر از برنامه های عظیم دوران سازندگی برنامه اصلاحات ارضی ایران می‌باشد روز شنبه هفته آینده جهت بررسی و تصویب بمجلس سنا تقدیم خواهد شد .

برای اعتراض به تصمیم گمرك تعدادی ازلوکس فروشیها امروز مغازه‌های خودرا بستند

صبح امروز تعدادی از صاحبان مغازه های لوکس فروشی که اجناس خارجی وقماش‌دارند ،مغازه های‌خودرا بسته ودر اطاق بازرگانی تهران اجتماع کردند .

این عده تقاضاداشتند که‌گمرك درمورد جمع‌آوری کالا به آنها مهلت بیشتری‌بدهد ،تا بتوانندخود را برای‌اجرای نظرات گمرك‌آماده نمایند .

صاحبان این مغازه‌ها مدعی‌بودند که‌جمع‌آوری کالا درست‌در زمانی صورت می گیرد که رونق کار شروع شده‌است ودرنتیجه بمعاملات ایام عید صدمات فراوانی وارد می‌آورد .

پس‌از مذاکراتی که بین‌نماینده اطاق‌بازرگانی تهران و اجتماع ـ کنندگان انجام گرفت ،عده ای از لوکس فروشها برای مذاکره و تعقیب قضیه انتخاب شدندو بقیه متفرق گردیدند .

کارکنان مغازه های بسته شده، در تمام مدت در مغازه های خود بودند ولی شبکه فلزی مقابل‌مغازه پائین کشیده شده بود .

لایحه کشت‌محدودخشخاش

بقیه از صفحه اول

ماده ۳ـ مصرف‌مواد افیونی‌مذکور در ماده ۲ جز با مجوز طبی و یابرای امور علمی ممنوع است‌و مرتکبین مشمول حداکثر مجازات های مقرردر قوانین مربوط خواهند بود . اجازه و شرایط مصرف مواد افیونی برای مصارف طبی وعلمی بموجب آئین‌نامه اجرای این قانون خواهد بود .

ماده ٤ـ هرکسی که از وزارتخانه‌ها و موسسات انتفاعی‌وبازرگانی وابسته بدولت و موسسات عام‌المنفعه و شهرداریها و بطورکلی هرکسی که ا زوجوه عمومی و بودجه مملکتی‌بهر عنوان حقوق و یا دستمزد یا حق حضور و نظایر آن دریافت کند و معتاد به استعمال (تریاك و مشتقات آن) باشد در صورتیکه ظرف مدت مقرر در آئین نامه اجرائی این‌قانون ترك اعتیاد نکندبدستور رئیس‌سازمان یا موسسه مربوط حسب مورد‌منفصل و یا اخراج خواهد شد . در مورد مجلسین شورایملی‌و سنا نحوه‌اجرای این ماده بموجب آئین‌نامه خاصی خواهد بود که از طرف مجلسین‌تهیه و اجراء خواهد شد .

ماده ٥ـ کارگران مشمول قانون کار در صورتیکه معتاد به استعمال تریاك و مشتقات آن باشند وظرف مدت مقرر در آئین‌نامه اجرائی این قانون ترك اعتیادنکنند از کاربرکنار و از استفاده از مزایای قانون کار و قانون بیمه های اجتماعی محروم خواهند شد .

مدت وترتیب برکناری ومحرومیت از مزایای قانون کار و قانون بیمه های اجتماعی طبق آئین‌نامه اجرائی این قانون خواهد بود .

ماده ٦ـ کلیه کسانی که در موسسات آموزشی وعلمی‌اعم‌از دولتی ویا خصوصی بنحوی از انحاء خدمت یا تحصیل میکنند در صورتیکه‌معتاد به استعمال تریاك‌و مشتقات آن‌باشند و ظرف مدت‌مقرردرآئین‌نامه اجرائی این قانون ترك اعتیاد نکنند از آن موسسات اخراج خواهند شد مدت و ترتیب اخراج بموجب آئین نامه اجرائی این قانون خواهد بود .

ماده ۷ـ بازرگانان‌و صاحب‌صنایع در صورتیکه معتاد به استعمال‌تریاك و مشتقات آن باشند و ظرف مدت مقرر در آئین نامه اجرائی این‌قانون ترك اعتیاد نکنند از عضویت دراطاق های بازرگانی و صنایع و مزایای مربوط محروم خواهند شد .

ماده۸ـ دولت مکلف است هر سال اعتبار کافی در ردیف خاصی برای درمان معتادین تریاك و مشتقات‌آن در بودجه های سالانه منظور نماید.

ماده ۹ـ آئین نامه های اجرائی‌این قانون از جمله آئین نامه تعیین‌مرجع تشخیص اعتیاد معتادین از طرف‌دولت تهیه و پس از تصویب کمیسیون‌های دادگستری وبهداری و اصلاحات‌ارضی و تعاون روستائی مجلسین بموقع اجرا گذارده خواهد شد .

برای کشاورزان سیلزده دهکده‌ای ساخته میشود

بطوریکه خوانندگان ارجمند اطلاع دارند،طبق دستورواالاحضرت شاهدخت اشرف پهلوی ریاست عالیه کمیته ایرانی حقوق‌بشر ، عواید یك‌سری ازبلیط‌های اعانه ملی از طریق کمیته ایرانی حقوق بشربمصرف کمك به سیلزدگان خواهد رسید .

در همان موقع هیئتی از طرف کمیته مزبور به‌مناطق‌سیلزده‌اعزام گردید تابابررسی آن مناطق ، به بهترین وجهی به سیلزدگان کمك شود .

بقرار اطلاع ، روز گذشته‌هیئت مزبور و دبیرکل کمیته ایرانی حقوق بشر در حضور والاحضرت شاهدخت اشرف پهلوی تشکیل جلسه دادند و والاحضرت پس از استماع گزارش هیئت اعزامی دستور فرمودند ، هرچه زودتر ساختمان یکی از دهکده های پرجمعیت که بکلی ازبین‌رفته‌است در خوزستان آغاز گردد .

والاحضرت تاکید کردند که این دهکده باید کاملا منطبق با احتیاجات روستائیان ساخته شود ودارای مدرسه ، درمانگاه ، مسجد وسایر نیازمندیهای روستائیان‌باشد والاحضرت شاهدخت اشرف پهلوی همچنین دستور دادند که‌ساختمان این دهکده از این تاریخ‌تاحداکثر پنج‌ماه دیگر باید آماده و حاضر برای سکونت سیلزدگان‌بی‌خانمان گردد و اعضای کمیته‌ایرانی‌حقوق بشر ، تمام فعالیت و نیروی خودرا برای به‌اجراردرآمدن این طرح مصروف دارند و مرحله به‌مرحله براجرای آن نظارت دقیق و کامل داشته باشند .

خبرنگار مادر گزارش خود میافزاید :

طبق امر والاحضرت شاهدخت اشرف پهلوی ، وسیله مطبوعات، تلویزیون‌ها ، رادیو از کلیه مهندسین درخواست خواهد شد که دراین امر انسانی و خیر شرکت کرده وطرحی برای این دهکده تهیه کنند تاپس از تصویب طرح مزبور ، اجرای آن به مناقصه گذاشته شود و نیز همچنین از شرکت کنندگان درمناقصه‌بخواهند باحداقل قیمت درانجام این‌مسئله انسانی پیشقدم شوند .

در خاتمه این جلسه آقایان‌دکتر خسروگیتی و دکتر مصطفی پایدار به‌خوزستان اعزام شدند تاباتماس بامقامات مسئول و مردم سیلزده، دهکده‌ای راکه بیشتر آسیب‌دیده وبیشتر بی‌خانمان دارد ، برای شروع عملیات ساختمانی انتخاب کنند .

یك سوم احتیاجات‌گوشت‌کشور از خارج تامین میشود

سازمان گوشت کشور در سال ۴۸، میدانهائی جهت خرید وفروش دام و طیور و گوشت ایجاد خواهد کرد و همچنین نسبت به احداث کشتارگاه ، سرد خانه و فراهم کردن وسایل و تجهیزات موردنیاز و حمل و نقل و تبدیل و نگهداری و توزیع دام و طیور و گوشت اقدام خواهد کرد.

سازمان گوشت همچنین درسال آینده از ۹۳ هزار و ۸۵۰ تن گوشت مورد نیاز کشور سی‌وچهار هزار و پانصد تن آنرا از خارج تامین خواهد کردو بقیه را که ۵۸ هزارو ۳۵۰ تن میباشد از داخل کشور تهیه خواهد نمود .

شرکت ملی نفت ایران آگهی‌مناقصه

قسمت اکتشاف واستخراج شرکت ملی نفت ایران ـ بارگیری- حمل‌ونقل‌وتخلیه‌درحدود هشت میلیون تن کیلومتر خاك حفاری- مواد شیمیائی- وسائل ومصالح حفاری ـ ماشین‌آلات سنگین وسبك حفاری وساختمانی را به نقاط مختلف‌کشور ازطریق مناقصه وبرای مدت یك سال به پیمانکار واگذار مینماید .

ازکلیه بنگاهها ـ موسسات ـ پیمانکاران صلاحیتدار حمل ونقل دعوت میشود که برای دریافت دفترچه‌اطلاعات و مشخصات- پیمانکاران بدفتر سرویسهای فنی وتعمیرات ـ قسمت اکتشاف واستخراج شرکت ملی نفت‌ایران‌واقع درطبقه دوم ـ اطاق شماره ۲۲۶ ساختمان‌مرکزی قسمت اکتشاف و استخراج در تاسیسات ری- واقع درجنوب شهرری یا دبیرخانه کمیسیون معاملات درطبقه ۱۰ ـ اطاق شماره (۱ـ۱۰۱۴)- اداره مرکزی شرکت ملی‌نفت‌ایران‌واقع‌درخیابان تخت جمشید مراجعه وپس از تکمیل اطلاعات مورد لزوم دفترچه مزبور را تا پایان وقت اداری روز شنبه سوم اسفندماه ۱۳۴۷ در پاکات لاك‌و مهر شده بمحلهای فوق تسلیم ورسید دریافت دارند .

پس از بررسی ومطالعه دفترچه مزبور و تشخیص صلاحیت پیشنهاد دهندگان دعوتنامه برای پیمانکاران واجد شرایط جهت شرکت در مناقصه وتسلیم پیشنهادات ارسال خواهدگردید

آگهی دعوت مجمع عمومی

بدینوسیله باطلاع سهامداران شرکت سهامی گروه فرهنگی سهند تهران میرساند که مجمع عمومی عادی شرکت‌بطورفوق‌العاده روز پنجشنبه ۱۸ اسفند از ساعت ۹ صبح در محل دبیرستان سهند واقع در خیابان پهلوی مقابل کاخ مرمر کوچه عدل تشکیل میگردد .

دستور جلسه :

۱ـ بحث در بیلان گروه وتصویب آن .
۲ـ انتخاب هیئت مدیره جدید و بازرسان .
۳ـ تغییر در بعضی از مواد اساسنامه .

هیئت مدیره شرکت سهامی گروه فرهنگی سهند تهران

آب شمیران امشب قطع میشود

از ساعت نه بعد از ظهر امشب‌تا شش صبح فردا ، آب ۶۰۰ تا ۷۰۰

مستقل در شمیران قطع خواهد شد. بهمین جهت سازمان آب منطقه‌ای تهران به ساکنین مستقلات مزبور اعلام کردقبلاپیش‌بینی لازم رابنمایند و تاساعت نه‌شب آب مورد نیاز خود را ذخیره کنند .

علت قطع آب این است که یك لوله تقویتی از نیاوران به پل‌تجریش کشیده شده‌وقرار است امشب آنرا به لوله قبلی که در سر پل تجریش قراردارد وصل کنند .

اتصال این لوله مستلزم خالی بودن لوله اصلی فعلی است که از مخزن «ولنجك» آب میگیرد . در نتیجه آب تمام مستقلات واقع در محدوده زیر ، از ساعت نه امشب تا ساعت شش صبح‌فردا قطع خواهدبود.

در شمال خیابان نیاوران ،خیابان دزاشیب ، خیابان دربند بین میدان تجریش تا کوچه حمید و خیابان شهرداری و بازار تجریش .

در غرب‌مسیل مقصودبك از میدان تجریش تا خیابان فرشته .

در شرق خیابان بوعلی ـ کوچه بهار و فرمانیه .

در جنوب خیابان کورش کبیر از میدان قدیم شمیران تا سه راه تیغستان .

ذوب‌آهن

بقیه از صفحه اول

در آئین نامه استخدامی ذوب‌آهن مسائل خاصی مطرح خواهد بودکه در هیچیك از آئین نامه های مشابه وجود نخواهد داشت . در این آئین نامه بدقت وضع استخدامی یکایك افراد فنی که در این شرکت و در کارخانه ذوب‌آهن آریامهر وظایف مختلفی در مقابل کوره‌ها و یا نقاط دیگری مانند معادن ، تونل ها و حفاریها بعهده خواهند داشت‌مشخص شده و از نظر حقوقی و شرایط‌کار و سایر مسائل مربوطه تکلیف آنان روشن خواهد شد .

برای این منظور آئین نامه های استخدامی موسسات مشابه خارج نیز مورد بررسی و مطالعه قرار خواهد گرفت و با توجه به جمیع جهات ، یك آئین‌نامه جامع‌و مدرن که‌بتواند منافع کلیه کارکنان صنعت ذوب‌آهن ایران را تامین سازد تهیه وتصویب خواهد شد .

برائر ریزش سنگین برف : هواپیمای حامل ژاکلین در نیویورك سرگردان شد

نیویورك ـ خبرگزاری فرانسه ـ براثر ریزش شدید برف هواپیمای حامل «ژاکلین اوناسیس» که ازآتن به نیویورك آمده بود درفرودگاه کندی سرگردان شد و پس ازمدتی ناچار به فیلادلفیا رفت هواپیما که حامل عده دیگری مسافر یونانی‌و امریکائی بود یك ساعت بر فراز شهر نیویورك پرواز کرد وسرانجام از طرف برج فرودگاه به خلبان هواپیما اطلاع داده شد که براثر برف سنگینی فرود آمدن هواپیما امکان پذیر نیست.

بانهایت تاسف فوت مرحوم حجةالاسلام آقای سیدهادی صفائی را باطلاع دوستان‌وهمشهریان گرامی میرساند . مجلس ختم آنمرحوم روز پنجشنبه ۲۴ بهمن ماه ۴۷ درمسجد مسعودی خیابان شیروخورشید (روبروی خیابان استخر) از ساعت ۲ تا۵ بعدازظهربرگزارخواهد شد .

خانواده‌های : صفائی ، حاج‌سیداحمد صفائی ، دکتر سیدحسین صفائی ، دکتر سیدعلی صفائی ، سیدمهدی صفائی ، سیدابراهیم موسوی ، سیدضیاءالدین جمالی، سیدابوالفضل موسوی ، آقاباباداشی ، محمدکاظم ابراهیمی

آ_۳۶۴۹۷

اینها چرا و بکجا فرار میکنند

این روزها مسئله فرار از زندگی خانوادگی فزونی پیدا کرده هفته‌ای نیست که چند آگهی و خبر مربوط به فرار زن یا دختر و پسر ودر بعضی موارد پدر خانواده را در جراید نخوانیم. ما میخواهیم مسئله فرار افرادرا بررسی کنیم و به بیتیم آنها چرا اقدام به ترك خانواده‌خود میکنند؟

اصولا فرار را میتوان بدو قسمت تقسیم نمود یکی فرار دختران و پسران کمتر از هیجده سال ودومی فرار زنان و مردان بالغ .

در مورد فرار اطفال خرد سال عوامل مختلفی موجود است که از همه مهمتر بدرفتاری اولیاءیا کودکان‌است ودیگری فشار بیش از حد «نامادری» و «ناپدری»هااست که طاقت‌و تحمل اطفال را پسرمیآورد و چون هیچ‌گونه پناهگاه و حامی دیگری برای خود پیدا نمیکنند ،اقدام به‌فرار مینمایند.

برای جلوگیری ازفرار اطفال کمتر از هیجده سال بایستی علاج واقعه را قبل از وقوع نمود و همانطور که گفتیم ، منشاء غالب این فرار ها عدم توجه پدرها و مادرها به روحیه و احوال و وضع اطفال در داخل وخارج از محیط خانواده است .

والدین این قبیل افراد به دوگروه تقسیم میشوند یك دسته که هم پدرو هم مادر در خارج از منزل مشغله و گرفتاری های‌زیاددارندواصولا فرصت رسیدگی به اطفال خود را ندارند.

گروه دیگر که اکثریت جامعه ما را تشکیل میدهد والدینی هستند که‌بین خودشان و فرزندانشان یك حالت رودربایستی و حاکم و محکومی‌بوجود آورده‌اند و همین امر مانع از نزدیکی روحیه آنهاباهم است و خیال میکنند باایجاد ترس وحجب‌و حیاء دراطفال، میتوانند انتظام و دیسیپلین خانواده را حفظ نمایند . در حالیکه جامعه و محیط خارج اثر شدیدی بر روی‌ذهن ساده و پاك اطفال و جوانان می‌گذارد. واگر پدر و مادر بخواهند خود را از این امواج نامرئی ومرئی کنار نگاه‌دارند و باکودکان خود دوست نباشند همین امر باعث میشود که گاهی‌اطفال با فکر کودکانه خود ، فرار را انتخاب نمایند .

* راه جلوگیری

برا ی‌جلوگیری از اینگونه فرار ها بایستی بتدریج این فاصله بین اولیاء اطفال از بین برود ـبخصوص پدرها بایستی از شدت عمل و خشونت و تنبیه بدنی اطفال بپرهیزند و بجای این رویه کهنه بافرزندان خودروابط صمیمانه برقرار کنند و سعی نکنند افکار و تمایل سنین خود را به‌جوانان و کودکان تحمیل نمایند و با همفکری یکدیگر (پدر و مادر) از بروز این‌قبیل وقایع جلوگیری کنند .

● فرار زنان

قسمت دوم، مسئله فرارزنان ومردان است . زنانی که شوهر و بچه دارند و مردانی که خانواده‌ای زیر سایه ودد کنف حمایت آنان بسر میبرند . این دسته از زنان ومردان چرا فرار می‌کنند چرا خانه و کاشانه خودشان را بامان خدا میگذارند و میروند ؟

اکثریت زنانی که اقدام به ترك خانواده میکنند ، آنهائی هستند که در خانه ، شوهر حاکم مطلق است ، امر و نهی میکند ، کتك میزند و تحکم میکند و زن بصورت یك‌برده‌در چنگال او اسیر است .

چه بسا گاهی اوقات شوهر هم بیکار است و نمیتواند مخارج یومیه و معمولی زندگی را تامین کند همه مشکلات که‌پیش بیاید طاقت زن تمام میشود و برای دست یافتن به‌زندگی احیانا بهتری مجبور به ترك زندگی میشود .

* انگیزه فرار

یکی از مددکاران اجتماعی وزارت دادگستری بطور خلاصه انگیزه زنان فراری را اینطور تشریح مینماید.

نداشتن توافق اخلاقی ـ فقر و بیکاری شوهر و تحت فشار گذاردن زن ، اختلاف سن ،شوهر دادن‌دختران باجبار ، وجود مادر شوهر وخواهر شوهر درزندگی بیست و چهار ساعته آنان و بیماریهای روانی .

حال چه باید کرد تا از میزان فرار زنها تا حدودی جلوگیری بعمل آورد؟ درمرحله اول بوجود آمدن دادگاههای حمایت خانواده بنحو محسوسی از فرار زنان جلوگیری مینماید . چون درگذشته زنان مجبور بودند تا آخر عمر و مادامی که شوهرانشان مایل نبودند آنهارا طلاق‌بدهند ،بسوزند و بسازند . ولی حال با بوجود آمدن قانون حمایت‌خانواده هر زنی میتواند پس‌از پیدا شدن یکی از پنج علت در شوهرش که قانون تعیین کرده ، دادخواست طلاق را تسلیم دادگاههای خانواده نماید

● عامل فرار مردان

در موردعلت فرار مردان از تحمل بار مسئولیت زندگی خانوادگی ،بدی وضع اقتصادی و کثرت افراد تحت تکفل آنان عامل‌اصلی‌فرار مردان‌است و مراحل بعدی ،اعتیاد ـ ورشکستگی ـ تلاش برای دست‌یابی به‌زندگی بهتر توام باریسك ـ ناراحتی‌های خانوادگی (اختلافات شدید بین زن و شوهر ـ پدر و فرزند وبامرد خانواده با افراد فامیل همسر) میباشد .

یکی از بازپرسان دادسرای تهران در پاسخ سئوال خبرنگار ما برای جلوگیری از این گونه فرارها اظهار داشت‌بایستی‌مبانی‌و اساس خانوادگی را از نظر اخلاقی تقویت نمود ومردم را به حفظ خانواده ارشاد کرد واین ازوظایف وزارت آموزش و پرورش است که این امر را بصورت درسی‌در برنامه دانش آموزان‌تحت عنوان مبانی خانوادگی بگنجاند و آنها را ازکودکی تعلیم دهند .

* نظر روانشناس

از آقای خواجه نوری روانشناس معروف در مورد فرار زنان و مردان سئوال شد .ایشان‌در پاسخ باین‌سئوال گفت : اتفاقا در این چند سال اخیر مکرر شده است که جوانان ازخانه فراری یا اولیاء آنها برای مشاوره به من مراجعه کنند . دلیل این‌فرارها بجز مواردی که‌از تنگدستی ناشی می‌شود ، غالبا به‌این علت است که بین عقیده اکثر پدر ومادر ها و رفتار وسلیقه فرزندان این دوره (بخصوص دختران تجدد طلب) فاصله بحدی‌شده که باین زودیها قابل سازش ونزدیکی نیست و بعقیده من تا چند سال‌آینده باز هم این فاصله دربین اکثر خانواده ها بیشتر و ناسازگاری زیادترخواهد شد .

از آقای خواجه نوری سئوال شد: پس چه باید کرد ؟ آیا بنظر شما هیچ علاجی برای کاستن از حدت و شدت این ناسازگاریها نمیشود یافت؟

ایشان در جواب گفت : برای‌کاستن از شدت این ناجوریهای نگرانی‌آور بین جوانان و اولیاء دو نقشه لازم است : یکی دراز مدت و دیگری‌کوتاه مدت .

* سنك صبور

نقشه کوتاه مدت این است که در هر محله‌ای مثلا مدیر یك مدرسه را مجهز کنند تا سنك صبور جوانان‌شود و هر دختر و پسر دردمندی بتواند درد دل خود را آزادانه وبدون هیچ ملامت در دامان این مشاوران خالی کند و بعد از آنها راهنمائی بخواهدو این کار باین‌مفیدی اینقدرها هم که تصور میرود مشکل نیست و اما نقشه دراز مدت عبارت از یك کوشش همه جانبه‌ای برای نوسازی افکار و احساسات تمام مردم این زمانه است. بهر حال اگر آرزومند خواستن یك آینده مرفه و سعادتمند برای‌مردم‌این جامعه هستیم این کار نهایت ضرورت را دارد .

کف پوش پلاستیکی مکاکرم مترمربع ۱۸ تومان

محصولی ازشرکت مکالئوم ایران

سایر محصولات شرکت سهامی مکالئوم ایران
کف پوش‌مکالئوم بادقت مخصوص‌آلمانی
ول‌تکس پوشش مخملی برای دیوار واتومبیل
محصولات شیمیائی ساختمانی سی ـ بی ـ انگلستان
کف پوش بی ـ ام ـ سی تایل دراندازه‌های ۳۰×۳۰
انواع تاغذهای‌دیواری ازکشورهای بزرگ جهان

شاه ـ ساختمان آلومینیوم تلفن ۶۰۰۳۵

تکوزیون ارنیفون

بهتر و برتر

نماینده درشهرستانها : بندر عباس فروشگاه عراقی و پارس تلویزیون‌ـاهواز عبدالکریم فتحی ـ رضائیه فروشگاه اطمینان . آ ـ ۷۱۵۹

از فرداصبح درسینماهای

حافظ ـ سهیلا ـ رویال

غرب امریکا بلرزه در می‌آید چون ششلول بندان‌حرفه‌ای باردیگر دست به‌اسلحه‌میبرندوشهری‌را بهم‌میریزند تااینکه

جایزه طلائی

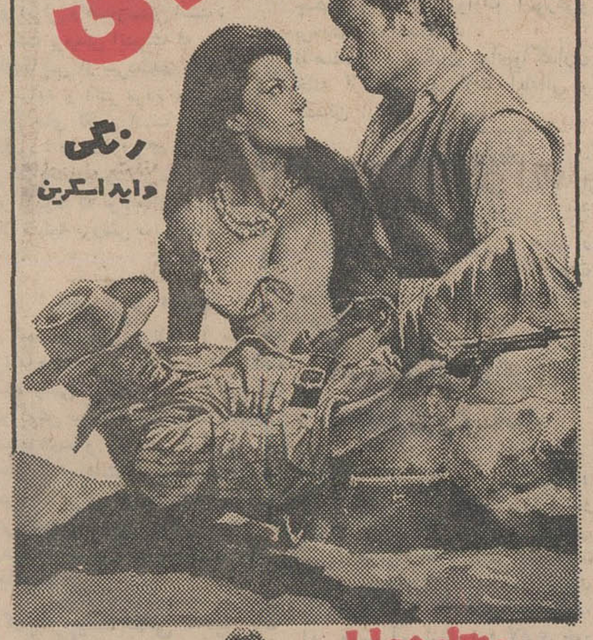

رنگی
دایه اسکوپ

بشنوید ریچارد وایلر
برادهاریس
ویلیام اسپلت

اطلاعیه سازمان آب منطقه‌ای تهران

جهت‌تکمیل و تقویت شبکه منطقه شمیران از ساعت ۲۱ الی ۶ بامداد روز چهارشنبه ۲۳ر۱۱ر۴۷ شمالا :خیابان‌نیاوران خیابان‌دزاشیب خیابان دربندبین میدان تجریش تاکوچه‌حمید خیابان شهرداری وبازارتجریش .

غربا : مسیل مقصودبیك ازمیدان تجریش تاخیابا ن‌فرشته

شرقا : خیابان بوعلی‌کوچه بهاروفرمانیه

جنوبا : خیابان کورش کبیراز میدان قدیم شمیران تاسه‌راه تیغستان

از مشترکان محترم‌ساکن درمحدوده فوق تقاضا میگردد نسبت به‌تامین آب‌مورد احتیاج خوداقدام فرمایند.

آ ـ ۷۱۸۸۲ سازمان آب منطقه‌ای تهران

حراج فروشگاه پوشاك روز

این فروشگاه مایحتاج پوشاکی شما را از ۲۷ بهمن ماه بمعرض حراج میگذارد .

پهلوی دوراهی یوسف‌آباد

تلفن ۶۲۳۷۲۷

آ ـ ۷۱۷۳۲ ۱ ـ ٤

حراج انواع پارچه درمغازه های فروشگاه ربکا لاله‌زارنوشروع شد

ازامشب درسینماهای

نیاگارا ـ ادئون ـ رادیوسیتی

جنگی نفرت آور، خشونتی بهت‌انگیز و عشقی‌ملکوتی‌در اثری که همگان را مجذوب خواهد کرد .

اورسولا اندرس و جان درك درفیلم رنگی

میان مرگ و زندگی

تهیه کننده و کارگردان : جان درك

ONCE BEFORE I DIE

محصول کمپانی برادران وارنر سون آرتز ـ پخش ازکمپانی متروگلدوین مایر

تکخال

از فرداصبح فقط

کارول جنیفر جونز مایکل پارکز

در سینما مولن‌روژ

تماشای این‌فیلم برای اشخاص‌کمتر از ۱۸ سال‌ممنوع‌است

آ ـ ۷۱۲۵٤

نمایش فیلم رنگی
خانه‌خدا
در سینما
ماژستیك
ادامه دارد

مجالس ترحیم

بانهایت تاسف درگذشت شادروان مرحومه بانو قمرمرزبان (مبتهجةالدوله) مادرجناب آقای منوچهر مرزبان سفیر سابق شاهنشاه آریامهر در تایلند را باطلاع میرساند . مجلس ترحیم آنمرحومه روزپنجشنبه ۲۴ بهمن‌ماه جاری ازساعت ۹الی ۱۱ صبح در مسجد مجد منعقد خواهد بود .

وزارت امور خارجه
۲ـ۲ آ_۷۱۶۱۶

باکمال تاسف درگذشت بانوقمرمرزبان (مبتهجةالدوله) همسر شادروان دکتر امین‌الملك مرزبان و مادرهمکار گرامی آقای خسرو مرزبان رئیس قسمت عمران مغان این سازمان راباطلاع میرساند . مجلس ترحیم مردانه از ساعت ۹تا۱۱ صبح روز پنجشنبه ۲۴ر۱۱ر۴۷ در مسجد مجد منعقد خواهد بود.

سازمان آب وبرق آذربایجان
آ_۷۱۹۳۸

بانهایت تاسف وتاثر فوت مرحومه سرکار بانو قمرمرزبان (مبتهج‌الدوله)همسرشادروان دکترامین‌الملك مرزبان راباستحضار دوستان و آشنایان میرساند . مجلس ختم مردانه آنمرحومه روز پنجشنبه ۲۴ بهمن از ساعت ۹تا۱۱ صبح در مسجد مجد و مجلس‌ختم‌زنانه همانروز از ساعت ۱۰ صبح تا۱۲ در خانقاه صفی‌علیشاه واقع در خیابان خانقاه منعقد خواهد بود .

خاندان مرزبان ، مشیری ، امیرسنیف ، میرفندرسکی، مهرپور ، همایونفر ، علی‌آبادی ، پرتك ، لاشائی ، پوروکیل ، نبی‌پور ، تحویلداری
۲ـ۲ آ_۷۱۵۸۰

بمناسبت وفات متعلقه عمادالاعلام آقای حاج‌شیخ ابوالقاسم مشایخی مجلس ختمی از ساعت ۹تا۱۱ روز پنجشنبه ۲۵ ذیقعده در چهلستون مسجد جامع منعقد امیداست مومنین مخصوصا علماءاعلام واهل منبر با شرکت خود تعظیم شعائر مذهبی فرمایند .

الاحقر عبداله‌بن مسیح‌الطهرانی
آ_۳۶۴۲۹

نظربه‌درگذشت والده جناب ثقةالمحدثین آقای شیخ‌حسن وآقایان حاج‌حسین و محسن و مرتضی و مصطفی مشایخی مجلس ختمی از ساعت ۹تا۱۱ روز ۲۴ر۱۱ر۴۷ در مسجد جامع‌بازار و ختم زنانه‌از ساعت ۳تا۵ در منزل شخصی آقای مشایخی واقع در بازار آهنگرها منعقد است .

حاج‌علی مشایخی ، حاج‌اسداله عرب‌زاده، عباس کاشانی ، حاج‌اکبر ابراهیمی ، حاج‌محسن محسنی ، حاج‌علی‌اکبر سیاه‌کلا ، حاج‌بزرك علائی ، حاج‌مرتضی بلورچی
آ_۳۶۴۲۹

بعموم بازماندگان آنمرحومه مصیبت وارده را تسلیت میدهیم .

بانهایت تاسف وتاثر درگذشت مرحومه مغفوره بانو رخشنده صبیه مرحوم میرزاعطاءاله‌شیخ‌الاسلام اردبیل متعلقه آقای حاج‌رضاملکی مادر گرامی‌آقایان مهندس طه‌واحمد ملکی رادر اردبیل باستحضاربستگان و دوستان و آشنایان محترم میرساند . مجلس ترحیم مردانه روز پنجشنبه ۲۴ بهمن‌ماه از ساعت ۳الی۵بعداز ظهر در مسجد اردبیلیها واقع در گلوبندك چاله‌حصار و مجلس زنانه همان روز و همان ساعت‌در منزل‌شخصی واقع در خیابان نواب چهارراه گلکار ده‌متری گلکار کوچه نوروزی پلاك ۲۳ منعقد خواهد شد .

الاحقر سیدعبدالکریم مجتهدانواری ، مویدامینی
خانواده‌های : امیری ، اسبقی ، مبصری ، مصطفوی ، قدس ، شریعتمداری ، شیخ‌الاسلامی ، اردبیلی، اربابی، ابراهیمی ، معصومی ، ناصرامینی ، اقبالی ، خوئی، صفوت ، امین‌زاده ، جودت ، ارفعی ، وکیل‌مظفری ، دبیری ، حریریان ، زمانی ، محمدکاری ، میرفتاحی، باغبان کمانه ، ملك‌تجاری ، صادقی ، محمدی ، رحمانی بیرامی ، ملکی
آ_۷۱۷۰۸

بعموم بازماندگان آنمرحومه مصیبت‌واردهراتسلیت میدهیم

خانواده‌های : محمودی ، تفضلی ، اقبال ، فریدونی، سلیمانی ، بلاغی ، درمان ، کاردوش ، بهنام ، فلاح ، بحرآبادی ، حاجبی ، یکوائی ، کاوسی

باکمال تاسف‌درگذشت بانو ملکه محمودی(تفضلی) رادر مشهد باطلاع خویشاوندان و دوستان میرسانند. مجالس ترحیم در مشهد برگزار میشود .

آ_۳۶۴۷۱

بعموم افراد خانواده‌های عزادار بویژه بازماندگان آنمرحومه تسلیت میگوئیم .

بدینوسیله درگذشت پدر بزرگوارم مرحوم‌علی‌اکبر صفار راباطلاع کلیه دوستان و منسوبان میرساند . مجلس تذکر آ نمرحوم از ساعت ۳تا۶ بعدازظهر روز پنجشنبه ۲۴ بهمن‌ماه جاری در منزل شخصی واقع در خیابان فرح‌شمالی بالاتر از خیابان تکش ده‌متری‌نقدی شماره ۱۴ برگزار میگردد .

آ_۳۶۳۸۵ عزت‌اله صفار

خانواده‌های : صفاری، قطبی ، عقیلی، معتضدمنجمی، سمپل‌سیار ، مقتدر مژدهی ، معینی،مشکواتی ، فیاض، منتصری ، سمیعی ، عسگریان ، روحانی ، نوارچی

بانهایت اندوه بدینوسیله درگذشت آقای ابراهیم صفاری (منظم‌السلطنه) راباستحضار میرسانند. مجلس ترحیم مردانه وزنانه آن شادروان از ساعت ۳تا۵ بعداز ظهر روز پنجشنبه ۲۴بهمن‌ماه ۴۷ در مسجد مجدمنعقد است .

یوسف صفاری (مشاراعظم) سرتیپ‌محمدعلی‌صفاری، کاظم صفاری ، سرتیپ قطبی ، شوکت‌الدوله معتضد منجمی ، رحیمه صفاری (عقیلی) ، سرتیپ‌دکتر عقیلی، هوشنك سمپل‌سیار ، جعفر صفاری ، جهانشاه‌صفاری، شهرام‌صفاری ، بهیه صفاری ، هاجر صفاری ، عبدالباقی معتضدمنجمی ، عبداله معتضدمنجمی ، حسن صفاری، رحیم صفاری ، دکترتیمور صفاری ، یوسف صفاری (دبیرالسلطان) ، غلامعلی‌صفاری ، اصغر فیاض ، دکتر سعیدمعینی ، دکتر عبدالحسین مقتدرمژدهی ، مهندس ناصر روحانی ، سرهنك محمود عسگریان ، مهندس کریم‌نوارچی
آ_۳۶۳۲۵

خانواده‌های : حاجی‌سیدجوادی ، هدایتی ، بهنام بهپور ، بیات ، امیرسلیمانی ، جلیلوند ، فروزان،رفتاری

بانهایت تاسف وتاثر فوت مرحومه مغفوره بانو فروغ‌الزمان حاجی‌سیدجوادی فرزند مرحوم حاجی سیدابوطالب رابه‌اطلاع دوستان و اقوام میرساند بعلت تالمات روحی ووصیت شخصی آن مرحومه ، هزینه مجالس ترحیم صرف امور خیریه خواهد شد .

آ_۷۱۹۰۰

مصیبت وارده را بعموم بازماندگان ، بخصوص بانوملیح‌السلطنه هدایتی مادر آن مرحومه تسلیت میدهیم

خانواده‌های : آرامی ، افشار ، شمس ، کیانوش‌پور صحت‌نژاد ، محتشمی ، قاضی‌زاده ، تاج‌بخش ، باربد، سرودی ، بیگلری ، دولتشاهی ، لقمانی ، تقیان ، میرفخرائی ، همایون

درگذشت نابهنگام شادروان جهانگیر آرامی‌برادر ارجمند سرهنك محمود آرامی،حسین افشار،ابوالحسن افشاررابه‌آگاهی دوستان و آشنایان‌میرساننددنابوصیت آن روانشاد هزینه برگزاری مجالس یادبود بامور خیریه اختصاص داده‌شده است .

آ_۳۶۴۴۱

به‌سرکار سرهنك آرامی و سایر اخوان‌آنمرحوم مصیبت وارده را تسلیت میدهیم

باکمال تاسف درگذشت مرحوم احمد مظفری کارمند بازنشسته اداره کل قند وشکررا باطلاع‌دوستان و آشنایان میرساند . مجلس ترحیم آن مرحوم روز پنجشنبه ۲۴بهمن‌ماه جاری از ساعت ۹تا۱۱ در مسجد حاج‌حسن واقع در خیابان شاهپور اول ارامنه و ختم زنانه در همانروز از ساعت ۳تا۵ بعدازظهر در منزل‌آن مرحوم واقع در میدان بروجردی-خیابان ولیعهدخیابان چهارم‌آبان پلاك ۲۲ برگزار میگردد .

خانواده‌های : مظفری ، اسکوئی ، خلوتی ، خوارزمشاهیان ، کوچانی ، حسین‌بگلو ، بهامین ، انوشفر ، خاوری ، دانشور ، شاهکلوئی ،خسروی ، مهرتاش ، ابراهیمی‌نژاد ، نجاریان‌فرد
آ_۳۶۴۱۹

بعموم بازماندگان آنمرحوم مصیبت وارده‌راتسلیت میدهیم

بمناسبت درگذشت مرحوم حاج‌غلامرضا گنجی مجلس ترحیم مردانه روز جمعه ۲۵ر۱۱ر۴۷ از ساعت ۲تا۵ در مسجد مهدوی واقع در خیابان شیروخورشید منعقد میباشد .

حکمت‌اله ارجمند گنجی
آ_۳۶۴۲۷

باافسوس‌بسیار درگذشت شادروان احمداسکندری پدرهمسر خودرا به‌آگاهی خویشان و دوستان‌میرساند مجلس ترحیم مردانه روز پنجشنبه بیست‌وچهارم بهمن ماه از ساعت ۳تا۵ بعدازظهر در مسجد ارك و مجلس ترحیم زنانه در همان روز و همان ساعت در منزل شخصی خیابان ژاله کوی خزعل شماره ۳ برگزار خواهد شد .

داریوش فروهر

بانهایت تاسف درگذشت‌شادروان احمداسکندری رابه‌آگاهی خویشان و دوستان ارجمند میرساند . مجلس ترحیم مردانه روز پنجشنبه۲۴بهمن‌ماه ازساعت ۳تا۵ بعدازظهر در مسجد ارك و مجلس ترحیم زنانه همان‌روز و همان ساعت در خیابان ژاله کوچه خزعل شماره ۳ برگزار میشود .

علی‌پزشکپور ، جمشیداسکندری ، سرگرداحسان‌اله پزشکپور ، سرهنك‌تقی دارابیان ، حسین اقتداری ، سرتیپ تهمورث‌آگهیان ، سرگرد اسکندر اقتداری، محسن اسکندری
آ_۳۶۴۴۷

باندوه فراوان درگذشت شادروان احمد اسکندری پدر همسر دوست آزاده خود آقای داریوش فروهر را باطلاع میرساند . مجلس ختم آن مرحوم‌درروزپنجشنبه ۲۴ بهمن ازساعت ۳تا۵ بعدازظهر در مسجدارك‌برگزار خواهد شد .

میراسداله‌رسا ، علی‌اردلان ، احمد انواری ، دکتر عبدالرحمن برومند ، علی‌اصغربهنام ، حسن پارسا ، احمدتوانگر ، صادق سرفراز ، منصور سروش، خسرو سیف ، حسین شاه‌حسینی ، حسنعلی صارم‌کلالی ، ابوالفضل قاسمی ، ابراهیم کریم‌آبادی ، حسن لقائی (بهگو) ، عباس محمودی
آ_۷۶۴۴۷

خانواده‌های : اسکندری ، دارابیان ، اقتداری، فروهر ، پزشکپور ، آگهیان ، همایون ، طبیب‌زاده، زرنگار ، قدیری

باکمال تاسف درگذشت شادروان احمداسکندری رابه‌اطلاع میرسانند. مجلس ترحیم مردانه‌روزپنجشنبه بیست‌وچهارم بهمن‌ماه از ساعت ۳تا۵ بعدازظهر در مسجد ارك و مجلس ترحیم زنانه در همان روز و همان ساعت در خیابان ژاله کوچه خزعل شماره ۳ برگزار خواهدشد .

۲ـ۲ آ_۳۶۳۲۳

یادبود

باطلاع اقوام و آشنایان میرساند مراسم شب هفت شادروان علی‌اسفندیاری نوری روز پنجشنبه ۲۴ بهمن‌ماه از ساعت ۳تا۵ بعدازظهر در آرامگاه خاندان پدر واقع در امامزاده‌عبداله برگزار میشود .

خانواده اسفندیاری نوری
آ_۷۱۶۹۰

بمناسبت یکمین سال درگذشت شادروان بانو فاطمه مالکی شاهرخی مجلس یادبودی در شهرری مسجد ماشاءاله (جنب ابن‌بابویه) از ساعت ۳تا۵ بعداز ظهر روز پنجشنبه ۲۴ر۱۱ر۴۷ برگزار می‌شود شرکت دراین مجلس تذکر شادی روح آن مرحومه رافراهم خواهد آورد .

خانواده‌های : مالکی شاهرخی ، بحرینی ، سپهران دکتر آشوری ، تاجیك
آ_۳۶۱۵۷

بمناسبت هفتمین روز درگذشت شادروان بانو ایران‌صفاری (اختیار) از ساعت ۳تا۵ بعدازظهر روز پنجشنبه ۲۴ بهمن‌دراما مزاده‌عبداله آرامگاه نظام‌السلطنه مافی مجلس یادبودی برگزار میگردد . حضوربستگان ودوستان موجب شادی روح‌آنمرحومه خواهد بود .

سرتیپ‌اختیار
آ_۳۶۳۹۵

خانواده‌های : امیرعلائی ، عضدی ، امیرسلیمانی وثوق ، معزی ، فولادوند ، پیرنیا ، کامرانی ، نخجوان

باستحضار اقوام ودوستان میرسانند . چون روز جمعه ۲۵ بهمن‌ماه مصادف باشب‌هفت مرحومه مغفوره بانو فرنگیس عضدی امیرعلائی (عفت‌الدوله) میباشدمجلس یادبودی از ساعت ۳تا۵ بعدازظهر در آرامگاه‌خانوادگی مرحوم علاءالدوله در صحن مطهر حضرت عبدالعظیم برقرار است .

۱ـ۲ آ_۳۶۴۴۳

یادبود ـ فروغ فرخ‌زاد

بمناسبت سالگردخاموشی فروغ‌فرخ‌زاد درساعت چهار بعدازظهر پنجشنبه بیست‌وچهارم بهمن‌ماه‌خانواده فرخ‌زاد و دوستان‌اودر آرامگاه ظهیرالدوله گردخواهند آمد .

حضوردراین محل ادای احترامی است بدان شاعره گرامی هیچگونه مراسم وتشریفات انجام نخواهدشد.

خانواده و دوستان فروغ
آ_۷۱۹۱۸

بمناسبت سالروز درگذشت بانوفرنگیس بهنام (مفخم‌صنیعی) مراسم یادبودی از ساعت ۴تا۶ بعداز ظهر روزجمعه ۲۵ بهمن‌ماه در منزل آن‌مرحومه واقع در اخیابان امیرآباد خیابان شیراز شرقی شماره ۵۳ منعقد می‌باشد .

خانواده‌های : بهنام ، مفخم صنیعی ، حشمت‌صنیعی
۱ـ۲ آ_۳۶۴۲۳

بمناسبت چهلمین روز درگذشت شادروان‌مرحوم غلامحسین پایوار مجلس یادبودی روز پنجشنبه۲۴بهمن (فردا) درابن‌بابویه (آرامگاه شادروان تیمسار سپهبد شاه‌بختی) ازساعت ۲ونیم تا۴ونیم بعدازظهر برپاست.

خانواده پایوار
آ_۳۶۴۳۳

چون روز پنجشنبه بیست‌وچهارم بهمن‌ماه مصادف باشب چهلم درگذشت شادروان حمیدسیاح میباشد مراسم یادبودی از ساعت ۳تا۵ بعدازظهر در الهیه ـ خیابان فرشته کوچه ناصر شماره ۲ برقرار خواهد بود .

خانواده سیاح ـ خانواده‌ناصر
آ_۳۶۴۰۹

بدینوسیله باطلاع خویشان و دوستان میرساند. بمناسبت چهلمین شب‌درگذشت جوان ناکام سیدجلال صفوی کارمند وزارت بهداری مجلس یادبودی ازساعت ۳تا۵ بعدازظهر روز جمعه ۲۵ بهمن ۴۷ در منزل جباری انتهای خیابان بهار ـ خیابان شیراز دست چپ پلاك ۱ر۵۹ برگزار میگردد .

خانواده‌های : دکتر صفوی ـ اسداله جباری
آ_۳۶۴۰۱

خانواده‌های : حاج‌حریری ، سیدحسنی ، گرامیان، گوهریی ، دقیقی ، خاوریان

باطلاع بستگان و دوستان میرسانند مراسم‌شب هفت درگذشت شادروان آقای عبدالوهاب خاوریان از ساعت ۳تا۵ بعدازظهر روز پنجشنبه۲۴ بهمن‌درابن‌بابویه آرامگاه خانوادگی برگزار میشود .

آ_۳۶۴۶۱

تسلیت

باکمال تاسف وتاثر مصیبت وارده رابه‌خانواده‌های محترم گلسرخی و بنکدار بویژه جناب آقای‌غلامرضا بنکدار تسلیت عرض نموده و خودرا در این غم بزرك شریك میدانم .

حاتم
آ_۷۱۹۳۰

آقای مرادیان

باکمال تاسف وتاثر مصیبت‌وارده را بشما و بانو تسلیت عرض نموده ازخداوند بقای عمر آن خاندان جلیل را مسئلت داریم .

رشت : ضرابی‌وبانو ، نادری ، عباسیان و بانو، قلاچیان ، مولوی ، ابراهیمی ، سمیعی ، صفار ، رافع، کسمائی ، عبدالعلی‌پور ، هادی‌پور ، لطیفی ، نظری
آ_۷۱۹۱۴

باکمال تاسف مصیبت وارده را به‌آقای غلامرضا بهنیا دبیر ریاضی دبیرستان البرز و خانواده محترم ایشان تسلیت گفته سلامت آن خاندان را مسئلت‌داریم

دبیرستان البرز
آ_۳۶۴۴۹

جناب آقای مهندس شیردل ریاست کارخانه قندکرمانشاه

بانهایت تاثر و تاسف درگذشت برادرتان راتسلیت عرض میکنم .

کارخانه قند بیستون ـ حسن‌عمیدی
آ_۷۱۸۹۴

سرکار سرهنك احمد اسفندیاری

بانهایت تاسف مصیبت وارده را بجنابعالی وخانواده محترم تسلیت عرض مینمائیم .

ساری ـ سرگرد عرب شیرازی ، ستوان‌سمیعی ستوان‌رضائیا ، ستوان‌مجاهدیه
آ_۷۱۸۹۲

دوشیزه ویدافولادی دانشجوی ارزنده ودوست محبوب

درانده جانفرسای ازدست‌دادن پدر ارجمندتان باآرزوی صبر واستقامتی که‌درخور تحمل‌این محنت است همدردی خودرا ابراز میداریم .

استادان ـ کارمندان ودانشجویان‌موسسه‌عالی‌حسابداری
آ_۳۶۴۳۵

سپاسگزاری

از سروران گرامی و ذوات محترمی که نسبت‌به درگذشت شادروان دکترعبدالحسین اردلان ابرازلطف و محبت وبزرگواری فرموده بوسیله نامه و تلگراف‌و باحضور در مراسم سوگواری بازماندگان آن مرحوم راتسلی بخشیده‌اند باکمال احترام سپاسگزاری وتشکر مینمائیم واگر در عرض تشکر کتبی‌و یاحضوری‌تاخیری روی دهد امید عفو داریم .

خانواده اردلان
آ_۳۶۴۱۳

تشکر وسپاسگزاری

بدینوسیله از حضرات علماء اعلام و حجج‌اسلام وروسای ادارات و همشهریان گرام و سروران عظام که قبول زحمت فرموده وباشرکت در مجالس ترحیم‌جوان ناکام مهندس‌سیروس امجدی بیگوند موجبات تسلی خاطر بازماندگان رافراهم فرموده‌اند عرض تشکر و امتنان راداشته و هرگاه بواسطه تالمات روحی موفق بعرض تشکر حضوری‌ازهمگی ذوات محترم نگردیده‌ایم امیدعفو داریم .

کرمانشاه ـ خانواده‌های امجدی بیگوند ، امیری بیگوند ، حیدری بیگوند ، فرهنك بیگوند ، قبادی بیگوند ، اقبال‌زاده
آ_۷۱۸۰۴

آقای سیدمحمدعلی شهرستانی

مصیبت وارده را تسلیت میگویم .

مهندس‌حسن جمالی
آ_۳۶۴۳۹

کارکنان شرکت سهامی بیمه‌آسیا

مصیبت وارده را به‌همکار عزیز خود آقای‌آصف علیشاه‌نقوی تسلیت گفته بقاء عمر و عزت بازماندگان رااز ایزد تعالی خواستارند .

آ_۳۶۴۱۱

تیمسار سرتیپ‌اختیار

باقلبی مملو از تاسف وتاثر این ضایعه بزرك‌را بجنابعالی و خانواده محترمتان تسلیت عرض مینمایم.

ابراهیم‌لاویان
آ_۷۱۸۳۲

دوست عزیز دوشیزه شهلاشجاع

مصیبت وارده را تسلیت میگوئیم و مانیز در غم شما شریکیم .

دانش‌آموزان چهارم‌فنی دبیرستان نوباوگان‌ضرابی
آ_۳۶۴۳۷

سرکار سروان پزشکیان

باکمال تاسف درگذشت‌پدربزرگوار را بشماتسلیت عرض میکنم .

شاه‌آبادغرب ـ از طرف افسران ودرجه‌داران گردان۷ سوار زرهی سرهنك‌اکرامی
آ_۷۱۸۵۲

همکار محترم بانو ملیکه‌قبایلی

کلیه کارکنان دبستان مهستی مصیبت وارده‌را تسلیت عرض نموده و خودرا در غم شما شریك‌میدانند.

مدیر دبستان مهستی ـ میمنت رحیم‌خانی
آ_۳۶۴۱۵

جنابان آقایان اوسط ـ خلیل ـ جلیل ـ تراب‌طهماسبی

مصیبت وارده را بمناسبت فوت اخوی‌بشماتسلیت عرض صبر وشکیبائی برای بازماندگان آرزوداریم.

کرمانشاه ـ علی‌پاکزاد ـ احمدپاکزاد ـ صمد پاکزاد ـ ابوالقاسم و فریدون پاکزاد
آ_۷۱۸۴۸

پزشکان وکارکنان بیمارستان میثاقیه مصیبت

وارده را به‌خانواده حقیقی بخصوص دوستان‌وهمکاران گرامی آقایان عطاءالله حقیقی و رحمت‌الله حقیقی تسلیت عرض مینمایند .

بیمارستان وزایشگاه میثاقیه
آ_۳۶۴۳۱

سرکار سرهنك ۲ آرامی

در مصیبت وارده شریك‌وبسرکار و عموم‌بازماندگان آن شادروان ازسوی خود و همکاران صمیمانه تسلیت میگویم .

دریاسالار جعفر کورس
آ_۷۱۸۶۶

سرکار سرگرد احسان‌الله پزشکپور

همکاران شما باقلبی آکنده از اندوه مصیبت وارده را بشما و خاندان محترمتان تسلیت عرض‌نموده شادی روح آنمرحوم را ازپیشگاه ایزد متعال‌خواستارند

شیراز ـ سرگرد رحیم فرامرزپور
آ_۷۱۷۲۰

همکار عزیز آقای رحمت‌اله بهروزیان

درگذشت همسر شما ضایعه بزرگی برای همه ما و خانواده‌های مابود ، این مصیبت‌راقلبا بشما وعموم بستگان ارجمند آنمرحومه تسلیت عرض نموده بقاءو سلامت آن‌وجود عزیز و کودکان نازنین‌وعموم‌بستگان شما را از ایزد متعال خواستاریم .

کارکنان بانکملی ایران ـ شعبه‌آبادان
آ_۷۱۷۲۴

تیمسار سرلشگر محسنی شبستری

باکمال تاثر مصیبت وارده را بجنابعالی و سرکار خانم تسلیت میگوئیم .

پشتیبانی مرکز پیاده شیراز ـ سرهنك‌ستادغفرائی
آ_۷۱۷۲۲

سرکارخانم هما فولادی مربی محترم آموزشگاه پرستاری والاحضرت اشرف پهلوی

مصیبت وارده را تسلیت عرض بقای فامیل معظم را خواهانیم .

صدر زنجانی ـ ریاضت ـ خدیوی
آ_۳۶۳۸۱

بدینوسیله درگذشت مرحوم‌جوادشجاع‌چاقروند ابوی‌گرامی آقای رضاشجاع‌چاقروند رئیس اداره امور استخدامی وزارت منابع طبیعی را باطلاع میرساند . مجلس ختم آن مرحوم روز شنبه ۲۶ بهمن‌ماه ازساعت ۹الی ۱۱ در مسجد مجد برگزار میشود .

وزیرمنابع طبیعی
۱ـ۲ آ_۷۱۹۷۲

نمایندگان لرستان در مجلس شورای‌ملی‌بانهایت تاسف درگذشت جناب آقای جوادشجاع را که چند دوره نمایندگی مردم لرستان رادر مجلس شورای ملی داشت باطلاع میرسانند . مجلس ترحیم آن مرحوم از ساعت ۹تا۱۱ روز شنبه ۲۶ بهمن‌ماه در مسجدمجد منعقد است .

سرلشگر همایونی ، سرلشگرنکوزاد ، فخرطباطبائی فولادوند ، کمالوند
۱ـ۲ آ_۳۶۳۹۹

لرستانیهای مقیم تهران بانهایت تاسف و تاثر درگذشت شادروان‌جناب آقای حاج‌جواد شجاع‌نماینده اسبق لرستان راباطلاع دوستان و آشنایان میرسانند مجلس ترحیم مردانه آنمرحوم روز شنبه ۲۶ بهمن‌ماه در مسجد مجد و مجلس ختم زنانه روز یکشنبه ۲۷ بهمن‌ماه‌جاری در خانقاه حضرت صفیعلیشاه منعقد خواهد بود .

صحبت‌اله معینی
۱ـ۲ آ_۳۶۳۹۹

خانواده‌های : معینی ، شجاع ، امامی ، غضنفری پورسرتیپ ، ستایش ، شاملو ، تهرانچی ، کشتکار ، دولتشاهی ، احمدی ، لرستانی ، تقوی ، امینی،سرهنگی امام‌وردی

بانهایت تاسف وتاثر درگذشت شادروان جناب آقای حاج‌جوادشجاع نماینده اسبق لرستان را باطلاع عموم دوستان و آشنایان میرسانند . مجلس ترحیم مردانه فقیدسعید از ساعت ۹صبح تا۱۱ روز شنبه ۲۶ بهمن‌ماه جاری در مسجد و مجلس ختم زنانه روز یکشنبه ۲۷ بهمن‌ماه جاری از ساعت ۹تا۱۱ در خانقاه صفی‌علیشاه منعقد خواهد بود.

صحبت‌اله معینی ، سترشجاع ، رضاشجاع ، مسعود شجاع ، یداله شجاع ، مهندس غلامعلی شجاع ، میرسید احمدامامی ، علیمحمد غضنفری ، فتح‌الله پورسرتیپ ، مهندس حسن‌ستایش ، دکتر سعیدشاملو محمدرضاتهرانچی ، حاج‌محمود کشتکار ، سرهنك محمدصادق دولتشاهی ، حاج‌علی‌آقا احمدی ، سعید صالحی لرستانی ، نظام‌الدین لرستانی ، دکتر سید صادق‌تقوی ، محمد امینی ، سرهنگی ، امام‌وردی،حسین شجاع ، مهرعلی‌معینی
۱ـ۲ آ_۳۶۳۹۹

بعموم بازماندگان آنمرحوم مصیبت وارده را تسلیت میدهیم

بمناسبت درگذشت مرحومه بانوعلیه‌قبایلی همسر آقای سیدمحمدگرکانی قاضی بازنشسته دادگستری مجلس ختم مردانه از ساعت ۹الی ۱۱صبح روز شنبه ۲۶ر۱۱ر۴۷ و مجلس ختم زنانه از ساعت ۱۱تا۱۳ همان روز در خانقاه صفی‌علیشاه منعقد خواهد بود .

وزارت دادگستری
۱ـ۲ آ_۳۶۴۸۱

بدینوسیله درگذشت بانوعلیه‌قبایلی همسر آقای سیدمحمد گرکانی راباطلاع دوستان میرسانیم . امید است که در مجلس ختم آنمرحومه روز شنبه۲۶ بهمن ماه۴۷ ازساعت ۹صبح تا۱۱ شرکت فرموده با تلاوت قرآن روح اورا شاد فرمایند .

نمایندگان گیلان ، هلاکوراهبد ، جهانگیرسرتیپ‌پور فضل‌اله‌صادق سمیعی ، انشاء ، توسلی ، اسدی‌سمیعی ماهیار ، ادیب سمیعی

بانهایت تاسف فوت مرحومه علیه‌قبایلی همسر آقای سیدمحمدگرکانی وکیل پایه‌یك دادگستری را باطلاع آقایان قضات و همکاران وبستگان و دوستان آن مرحومه میرساند . مجلس ترحیم فقیدسعیده روز شنبه ۲۶ر۱۱ر۴۷ از ساعت‌نه‌تایازده‌درخانقاه‌صفیعلیشاه منعقد است . خواهشمند است باشرکت در این مجلس روح آن مرحومه را شاد فرمایند .

رئیس کانون وکلاء دادگستری

خانواده‌های : گرکانی ، امیرگل ، ادیب‌سمیعی روحانی ، ملکی ، جوادی ، فخریان ، وثوق‌روحانی ، لنکرانی ، حجتی‌ثابت ، تقی‌زاده ، رودباری

بایکدنیا تاسف درگذشت بانوعلیه قبایلی همسر آقای سیدمحمد گرکانی راباطلاع دوستان میرسانند. مجلس ختم آنمرحومه سعیده از ساعت ۹تا۱۱ صبح روز شنبه ۲۶ر۱۱ر۴۷ و مجلس ختم زنانه از ساعت۱۱ تا۱۳ همانروز در خانقاه صفی‌علیشاه منعقد است .

امیداست باشرکت دراین مجلس روح آن‌مرحومه راشاد فرمایند .

۱ـ۲ آ_۳۶۴۸۱

به‌آقای گرکانی و سایر بازماندگان آنمرحومه مصیبت وارده را تسلیت میدهیم

اطلاعات هفتگی
۱۳۰۴
چهارشنبه
* بیست‌وچهارم ذیقعده ۱۳۸۸
* دوازدهم فوریه ۱۹۶۹
* شماره ۱۲۸۱۵
● سال چهل‌وسوم

آریانا در موصل

تیمسار ارتشبد آریانا رئیس‌ستاد بزرگ ارتشتاران و همراهان که بدعوت رئیس ستاد ارتش عراق به آن کشور رفته‌اند امروز برای دیدار از زواحدهای لشگر ٤ عراق‌رهسپار شهر موصل شدند.

تیمسار ارتشبد آریانا وهمراهان بعدازظهر امروز از موصل ببغداد بازگشتند و شب زا در میهمانی شام معاون نخست‌وزیر ووزیردفاع کشور عراق شرکت مینمایند.

ضیافت استاندار ساحلی بافتخار فرمانده ناوگان شوروی

فرمانده ناوگان‌شوروی طی‌سخنانی در میهمانی استاندار استان ساحلی و بنادر و جزایرخلیج فارس‌و دریای عمان دوشنبه شب به بازدید دوستانه ناوگان شوروی از بندر عباس‌اشاره کرد و گفت : این دیدارها بروابط دوستانه ایران و شوروی بیش از پیش کمك میکند.

آقای منوچهرپیروز استاندارساستان ساحلی در پاسخ فرمانده ناوگان شوروی اظهار داشت کشور ما به پیروی ازنیات شاهنشاه باتمام ممالك جهان روابط حسنه‌دارد و خوشبختانه دوستی ایران و شوروی نیز بیش از پیش گسترش یافته است . در این میهمانی که بافتخار ورودناوگان شوروی‌به‌بندر عباس از طرف‌استاندار استان ساحلی ترتیب یافته بودعده‌ای از روسای ادارات دولتی بندرعباس شرکت داشتند و درآن فیلم مراسم تاجگذاری شاهنشاه آریامهر و علیاحضرت شهبانو برای مدعوین نمایش داده شد .

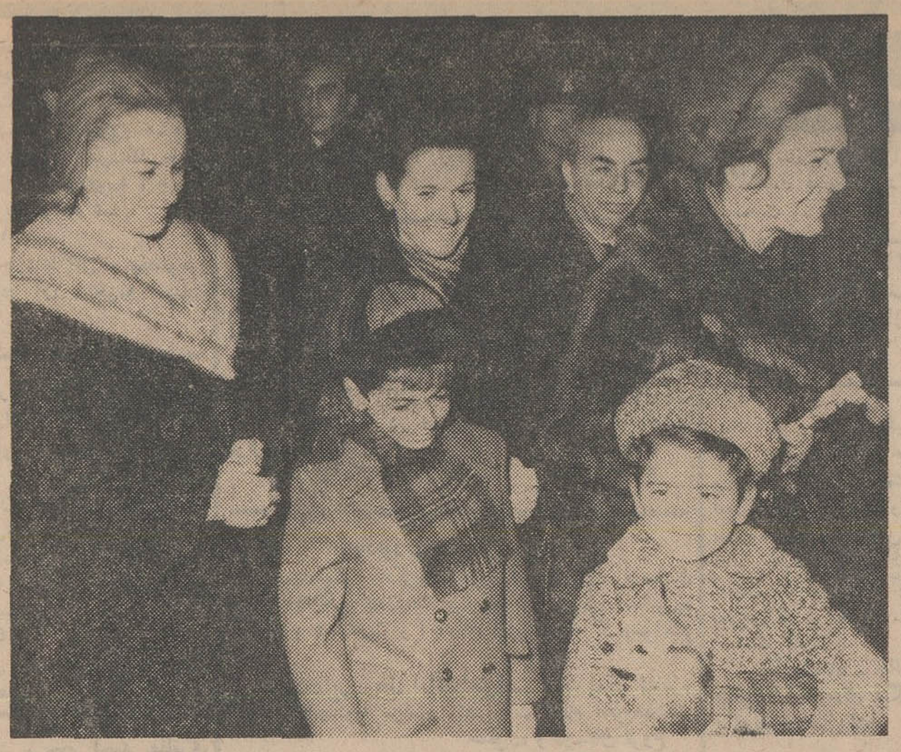

عکس دیگری ازبازگشت والاحضرتین به‌تهران. ازراست‌بچپ سرکار خانم فریده دیبا ، آقای طباطبائی دیبا ، پرستار مخصوص والاحضرتین ، خانم دکتر لیوسا پیرنیا پزشك والاحضرت ها در عکس دیده میشوند.

پست‌های سازمانی مدارس تعیین شد

سازمان دبستانها و دبیرستانها به ۱۰ درجه تقسیم شد

*** کلاسهای دبیرستانها نباید از ٤٠ نفر بیشتر شاگرد داشته باشد**

پستهای سازمانی مدارس وزارت آموزش و پرورش تعیین گردیدواز طرف شورای عالی‌استخدام به‌وزارت آموزش و پرورش ابلاغ شد تا به کلیه آموزشگاهها ابلاغ شود.

براساس این سازمان که ازاول سال تحصیلی آینده باید اجراشود دبستانها و دبیرستانها به ۱۰ درجه تقسیم بندی شده است.

در دبستانها برای هر کلاس یك معلم تعیین شده است . همچنین طبق گزارش خبرنگار ما پست‌های جدیدی در سازمان جدید دبستانها و دبیرستانها ایجاد شده است که کارشناس ، تعلیم و تربیت مسئول انتظامی ، مسئول ثبت نام از جمله آنها میباشد.

*** درجه بندی**

دبستانها و دبیرستانهابه ۱۰درجه تقسیم شده است که به تفکیك بشرح زیر می‌باشد .

دبستانهای درجه یك تا ۳۰شاگرد، دبستانهای درجه ۲ تا ٥٠ شاگرد، درجه ۳ تا ۸۰ شاگرد ، درجه ٤تا ۱۰۰ شاگرد ،در جه ٥شش کلاس و۱۸۰ شاگرد ،درجه ٦ نه کلاس‌و ٤۰۰ شاگرد،درجه ۷ دبستانی‌است که ۱۲ کلاس و ٥۲۰ شاگرددارد. دبستان درجه۸شانزده کلاس و٦۸۰

بقیه در صفحه‌چهارم

علت خاموشی اتفاقی برق کرمان چیست؟

باانتقال برق ازشبکه قدیم به جدید مسئله خاموشی بکلی حل میشود

برق کرمان ، گاهگاهی در قسمتی ازشهر خاموش میشود و مردم در اینگونه مواقع از خودمی‌پرسند .

-با آنکه تاسیسات‌برق‌منطقه‌ای کرمان دارای وسیعترین تجهیزات می‌باشد علت‌این خاموشیهاچیست؟ از آنجا که در چنین‌اوقاتی، معمولا مردم‌بدفترنمایندگی‌اطلاعات‌مراجعه وگله می کنند خبرنگار ما در کرمان دراین‌باره‌با آقای ابراهیمی رئیس شرکت برق منطقه‌ای کرمان تماس گرفت و نظر ایشان را جویا شد . آقای ابراهیمی‌اظهار داشت:

● نقص فنی

شرکت برق منطقه ای کرمان اخیرا سه دستگاه موتورژنراتور خریداری‌ونصب کرده تاشبکه‌برق را تقویت نماید . یکی از این موتور ها شروع بکار نموده و دو دستگاه موتور دیگر فعلا در حال آزمایش است . هریك از موتور های مزبوردوهزار کیلووات ظرفیت دارد . آقای ابراهیمی افزود :

موتور ژنراتوری که کارش‌آغاز شده تاکنون سه بار نقص فنی‌پیدا کرده ودر نتیجه قسمتی از شبکه برق بمدت کوتاهی‌خاموش گردیده که علت افرا باید در مکانیزم موتور ها جستجو کرد .

*** چه باید کرد ؟**

آقای‌ابراهیمی در پاسخ این سئوال که شرکت برق برای رفع این مشکل چه می کند اظهار داشت :

مردم بخوبی میدانند که برق منطقه ای کرمان در مدت ۲٤ ماهی که از عمر فعالیتش می گذردپروژه های وسیعی در این شهرستان و دیگر نقاط استان پیاده کرده که واقعا هربیننده‌رابه‌تحسین‌وامیدارد.

همچنین کادرهای فنی و اداری تاسیسا ت‌برق بطور شبانه روزی فعالیت ومراقبت می کنند که کوچکترین ناراحتی از لحاظ‌تامین برق برای مردم ایجاد نشود .

حال اگر گاهی اوقات چنین اتفاقی روی میدهد ناشی‌ازمسئولان برق‌منطقه ای کرمان نیست چه اینان ، خود بیش‌از همه نگران مسئولیت های خود می باشند .و اصولا وقتی دردستگاههای فنی‌نقص وجود داشته باشد ومکانیزم موتور ژنراتور ها دقیق نباشد ناگزیر چنین حوادثی‌پیش می آید وگرنه با این همه تجهیزات و تاسیسات وپشتکار و فعالیت مسئولان برق منطقه ای کرمان، جز آنچه که گفته شد نمی تواند ایجاد خاموشی کند .

● علت دیگر

خبرنگار ما از آقای ابراهیمی پرسید :

خاموشی گاهگاه‌برق‌علت‌دیگری ندارد ؟ آقای ابراهیمی پاسخ‌داد:

علت دیگر خاموشی ناگهانی بعضی از مناطق ، انتقال برق ازشبکه قدیم به شبکه مدرن ومجهز جدیداست وباپایان این برنامه و رفع نقص موتور ژنراتور مسئله خاموشی بکلی حل خواهد شد .

*** بمردم اطلاع میدهند**

بقراراطلاع ،هربار که چنین اتفاقی‌میافتد مسئولان برق‌منطقه‌ای از طریق رادیو به مردم اطلاع‌می‌دهند .هرچنداینگونه‌حوادث‌بندرت پیش‌می آید معهذا آنها از جمیع جهات درکار ومسئولیت‌خودمراقبت نشان میدهند و بهمین لحاظ‌مردم از طرز کار آنان عمیقا راضی و خشنود هستند .

اتصال بحر خزر به دریای ازف

رادیو مسکو - دانشمندان‌شوروی پیشنهاد کرده‌اند که دریاچه خزر ودریای ازف بوسیله یك کانال بیکدیگر متصل گردند. تارفت‌وآمد کشتی‌های اقیانوس پیما در بحر خزر صورت گیرد.

دانشمندان شوروی‌معتقدند بدین طریق میتوان سطح‌آب بحر خزررا که‌هرسال پائین میرود، بالا برد. آب‌دریای‌ازف‌توسط‌کانال‌سرازیری طبیعی به بحر خزر خواهد رسیدو دانشمندان پیشنهاد میکنند که‌کانال از بخش فرو رفته‌ای که دریای‌سیاه را از قدیم الایام به بحر خزرمتصل میساخت عبور کند. اتصال دریای ازف به بحرخزر موجب افزایش‌نمك آب بحرخزر نیز نخواهد شد.

سیمان شمال
شرکت سهامی سیمان شمال
SCS
تهران - ایران
۱۳۳۳

بانک اعتبارات ایران
بدینوسیله باطلاع‌عموم علاقه‌مندان میرساند که‌مراسم‌قرعه‌کشی حسابهای پس‌انداز زندگی‌درساعت ۱٦ روز ٥شنبه ۲٤ بهمن‌ماه توسط هنرمند محبوب آقای کمال‌الدین مستجاب الدعوه‌درسالن اداره مرکزی بانك‌واقع در خیابان سوم‌اسفند انجام خواهد شد.
حضوردارندگان حساب با ارائه‌دفترچه آزاد و جوائزارزنده‌ای برای‌حاضرین درنظر گرفته شده‌است.

ضمنابرای کسانی که موجودی آنها در فاصله این قرعه‌کشی وقرعه‌کشی بعدی‌از۱۰،۰۰۰ریال‌کمترنشود یك جایزه اختصاصی ارزنده پیش‌بینی گردیده‌است .
آ_۷۱۷۷۸

کله پاچه
درانکس‌هات‌شاپ
جاده پهلوی تلفن ٦۲۰٤۳۰

انجمن ملی حمایت کودکان
به محل جدید واقع درخیابان پهلوی - بالاترازمیدان ولیعهد، خیابان خسروخاور شماره ۲۹ انتقال یافت
تلفن‌های : ٦۲۱۷۸۱ تا ٦۲۱۷۸٤

سالنامه ۱۳٤۸ دنیا
بضمیمه تقویم بغلی
و مقاله‌ای از : عدل‌الملك دادگر رئیس اسبق مجلس شورایملی

تلویزیون بلر
جام جهان نما

-همشهری!
شب جمعه دو چیز یادت نره :
دوم! : روزنامه توفیق
توفیق
هر هفته :
در ۲۰ صفحه
با کاغذو چاپ عالی
بصورت شماره مخصوص
بقیمت ۱۰ ریال

۸۸ هزار نفر برنده میشوند
۶ میلیون تومان جایزه
امسال صندوق پس انداز بانك ملی ایران است
عجله کنیدفقط ۷ روزفرصت دارید
حساب پس انداز
بانك تجارت خارجی ایران
جایزه ممتاز ۱۰۰۰،۰۰۰ ریال
یك جایزه ۵۰۰،۰۰۰ ریالی
وصدها جوایزنقدی دیگر

تاریخ قرعه‌کشی اسفندماه ۱۳٤۷
آخرین فرصت برای افتتاح حساب وتکمیل موجودی ۳۰ بهمن ۱۳٤۷
به‌شعبه مرکزی خیابان سعدی جنوبی - کوچه بانك و سایر شعبه ها مراجعه فرمائید .

اطلاعیه انجمن بهداری شهرستان شمیران درمورد مبارزه با بیماری فلج اطفال
در اجرای دستور مقام وزارت بمنظور تحکیم مصونیت برعلیه بیماری فلج اطفال مقرر است از تاریخ ۲٦ر۱۱ر٤۷ در محل های تعیین شده زیر یکبار تلقیح یادآور انجام گیرد . از اهالی محترم شمیران تقاضا میشود با مراجعه بمراکزواکسیناسیون ، عزیزان خود را از ابتلاء باین بیماری مصون نمایند :
۱- درمانگاه مرکزی بهداری شمیران - تجریش .
۲- درمانگاه دکتر اقبال - ضرابخانه - خیابان ضرغام .
۳- درمانگاه نیاوران - خیابان نیاوران
٤- درمانگاه دزاشیب - دزاشیب
٥- مرکز درمانی و بهداشتی نارمك - نارمك
٦- درمانگاه وابسته به بیمارستان شهرآرا - جاده قدیم شمیران - داودیه
رئیس اداره و مدیرعامل انجمن بهداری شهرستان شمیران - دکتر صدیق اسفندیاری آ_۷۱۸۲۲

کنفرانس هفتگی مرکزپزشکی فیروزگر
پنجشنبه ۲٤ر۱۱ر٤۷ساعت ۱۱ سالن کنفرانس
موضوع : جذام
بحث :آقای دکترسیادت مالف ۱۱۲۹٤ آ_۷۱٥۲۸

آژانس پرس‌پولیس
از شما دعوت میکند
برنامه گردش نوروزی
۱۸ روز سیاحت اروپا

ازنقاط‌جالب‌شهرهای مونیخ ، آمستردام ، پاریس ، لندن دیدن کنید
فقط ۴۱۳۹۰ ریال
حرکت اولین‌گروه از تهران ۲۹ اسفند ۱۳٤۷
و سراسر سال ۱۳٤۸ با هواپیمای ك ال ام
برای کسب اطلاعات بیشتر به آژانس مسافرتی پرس‌پولیس خیابان‌ویلاشماره ۷۲ تلفن ٤٥۰۰۳ و ٦٦٥۸٤ مراجعه‌فرمائید.

ازامشب
کاباره لیدو
برای اولین مرتبه درایران سیرك بزرك اطریش و آلمان راتقدیم می‌کند
زن - عشق و شیرهای درنده

شیرینکاریهای سگها - گربه ها و کبوترهای تربیت شده کالوتاس - رقص اسپانیولی لوس سویلانوس از اسپانیا - عارف - روحبرور -مسعودی - مینو- ساغر -رقصهای‌عربی (شهرزاد - نادیا- ناهید) آ کروبات باند بهادر-ده‌هاقسمت برنامه متنوع دیگر و قطعات فکاهی کمدین های مبتکر ایران برادران تقدسی
کاباره لیدو شاه‌آباد دارای پارکینك اختصاصی
تلفنهای رزرو۳۳٤۷۷۱-۳۳٥۲۲۰ آ_٦۹۷۹٤