اطلاعات

۲۴ صفحه

سه‌شنبه ۵ اردیبهشت‌ماه ۲۵۳۷ـ شماره ۱۵۵۹۳ تکشماره ۱۰ ریال

مصاحبه مهم و بی‌پرده شاهنشاه با خبرنگاران آلمانی درباره مسائل مهم داخلی و خارجی

شاهنشاه: من از اغتشاشات اخیر ناراحت نشده‌ام

اعطای آزادی راهی است که خود برگزیده‌ام و حتی‌المقدور از آن بازنخواهم گشت

- ایران در مورد افزایش قیمت نفت و تغییر ماخذ دلار اقدامی نخواهد کرد ولی در اوپک ما تنها نیستیم
- ایران تعدادی زیر دریائی و ناو جنگی و ۸ کارخانه برق اتمی از آلمان میخرد و با آن کشور همکاری تسلیحاتی دارد
- امنیت تنگه هرمز که روزی ۳۰ میلیون بشکه نفت از آن میگذرد باید حفظ کرد

در صفحه آخر ستون سوم

★ بااستقبال شاهنشاه آریامهر و علیاحضرت شهبانو عصر دیروز پرزیدنت سدار سنگور رئیس جمهوری سنگال و بانو سنگور وارد تهران شدند. شرح در صفحه ستون هفتم

سئوال از دولت درباره انفجار بمب در خانه وکلای دادگستری

در صفحه ٤ ستون هفتم

تظاهرات و ناآرامی‌هائی که دانشجویان برپا میکنند اقتضای سن آنهاست

در ۱۰۰ متری فرودگاه فردوس هواپیما سقوط کرد و خلبان کشته شد

★ این هواپیما محموله پستی حمل میکرد و یک خلبان راهنما نیز مجروح شد

درصفحات ٤ و ٢٣

ناصر حافظی خلبان هواپیما که کشته شده

حسن بلاغی خلبان مجروح

از دولت سئوال شد گردانندگان کمیته انتقام چه کسانی هستند

عمل کمیته انتقام در انفجار بمب خلاف قانون و خلاف اخلاق و معارض امنیت عمومی است

●

تعرض مسلحانه به منزل و دفاتر وکلای دادگستری موجب تزلزل آزادی دفاع و نقض اصول عدالت میشود

اعلامیه دانشجویان دانشگاه صنعتی آریامهر

درصفحه ۲۳

سفر وزیران به خارج محدود شد

★ دو وزارتخانه مامور رسیدگی به کمبود کولر شدند

درصفحه ۲۳

خاموشی برق نظم تهران را برهم زد

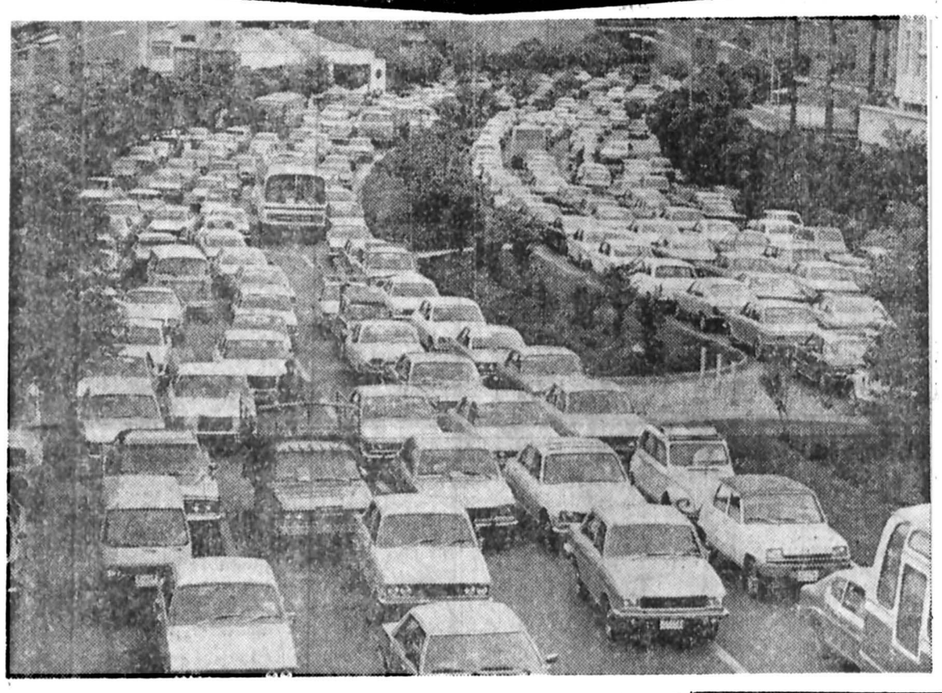

رهبران کمونیست و سوسیالیست ایتالیا تهدید به مرگ شدند

صدها هزار تهرانی، بعد از ظهر دیروز، در پایان برنامه کار یا تحصیل روزانه‌شان، در ترافیکی که حاصل خاموشی برق بود گرفتار شدند. در عکس رامه بندان و صف طویل اتومبیل ها در بلوار کریمخان زنده دیده میشود.

عکس از: مرتضی خاکی

★ راه‌بندان چند ساعته در خیابانها مردم را کلافه کرد

★ علت خاموشی، آسیب دیدن دکلها بواسطه وزش توفان اعلام شد

در صفحه ٤ ستون دوم

در صفحه ۲ ستون اول

درصورتیکه قبل از یازدهم بهمن بخارج رفته باشند

به مشمولان غایب خارج از کشور اجازه تحصیل داده شد

★ این مشمولان میتوانند برای دیدار خانواده خود به ایران بازگردند و سپس از کشور خارج شوند

در صفحه ٤ ستون اول

پناهگاه امن!

مقاله‌ای از دکتر حسن سیدجوادی

صفحه ٦

یک ایرانی در فرانسه یک میلیون تومان به بچه ۱۶ ساله باخت!

★ بازرگان ایرانی پس از باخت از کازینو به دادگاه شکایت کرد چرا بچه ۱۶ ساله را راه داده است!!

در صفحه ۲ ستون ششم

۴۰ هزار بطری آبلیموی تقلبی کشف شد

قرار بود محتوی این شیشه‌ها بعنوان آبلیموی «صد در صد خالص دست‌افشان» بحلقوم ایرانیها سرازیر شود، اما کشف آنها مانع شد تا مردم معجونی مرکب از ۵۵ درصد آب خالص، مقداری تفاله، و اندکی آبلیمو را بعنوان آبلیموی خالص بخورند.

★ فرمول آبلیمو ها: ۵۵ درصد آب خالص، مقادیری تفاله و اندکی آبلیمو ...!!

دیروز ۴۰ هزار بطری آبلیمو تقلبی در تهران کشف شد.

۵۵ درصد محتوی این بطری ها «آب» خالص و بقیه مخلوطی از تفاله و آبلیمو است.

کلیه آب لیمو های تقلبی قبل از توزیع توقیف شد.

صبح دیروز مامورین اداره نظارت برمواد خوراکی و آشامیدنی تهران بدنبال اطلاعی که قبلا دریافت کرده بودند موفق به کشف یک کارخانه آبلیمو سازی تقلبی در شمال شرق پایتخت شدند.

این کارخانه که «ایتال ـ ماکارون» نام دارد و درضلع جنوبی مهرآباد قرار دارد، در این کارخانه شخصی بنام نجفی باچند کارگر مبادرت به تهیه آبلیمو تقلبی میکرد.

در جستجوی مامورین اداره نظارت برمواد خوراکی علاوه بر ۴۰ هزار بطری آبلیموی تقلبی تعداد زیادی برچسب که روی آنها عنوان «آبلیموی» مرجان و آبلیموی «شیراز» نوشته شده بود کشف گردید.

مامورین پس از صورتبرداری و تشکیل پرونده، کلیه بطری های آبلیمو ها و برچسب ها را توقیف کردند و نمونه های آن را به آزمایشگاه فرستادند.

میزان اجاره خانه‌های خالی در تهران و ۱۵ شهر

کرایه‌خانه تا ۲۰ درصد پائین می‌آید

● اجاره آپارتمان صد متری در محلات مختلف از ۲۶ تا ۴۰ هزار ریال تعیین شد

در صفحه ٤ ستون اول

برای رزرو سالن پذیرائی وقت زیادی صرف نکنید!

نیازمندیهای اطلاعات نشانی و شماره تلفن نزدیکترین سالن را دراختیارتان می‌گذارد

«امروز در صفحه ۱۲»

جناب آقای مهندس علینقی اسدی

درگذشت جناب آقای امیر اسدالله علم شخصیت سیاسی و خادم صدیق شاهنشاه آریامهر را به سرکار و خاندان شریف و ارجمند علم تسلیت عرض نموده سلامت و سعادت بازماندگان فقیدرا ازخدای بزرگ مسئلت دارد.

نماینده لیلاند موتور در استان خوزستان اهواز

حاج رحیم تقی‌زاده و پسران.

آ_۷٤۷

جناب آقای ایرج هدایت

مدیر عامل گروه تولیدی دشت مرغاب

باکمال تاسف مصیبت وارده را به آن جناب تسلیت گفته و بقای عمر آن خانواده محترم را ازدرگاه باریتعالی مسئلت دارد.

کارکنان شرکت‌های دشت مرغاب، کادر، کشت و صنعت گرگان ـ پخش سراسری ایران ـ یگان دشت ـ اروملشت ـ شیرو لبنیات رضائیه.

استخدام مهندس برق و مکانیک

شرح در صفحه ٥

اطلاعیه

بانک صادرات ایران

باکمال خوشوقتی باطلاع میرساند که شعبه نیس (جنوب فرانسه) این بانک بموجب اجازه‌نامه شماره نب ۱۲۲۰ مورخ ۲۵۳۶/۶/۶ بانک مرکزی ایران از روز ۲۸ فروردین ۲۵۳۷ مطابق ۱۷ آوریل ۱۹۷۸ رسماً افتتاح و آماده انجام کلیه امور بانکی میباشد.

نشانی:

Bank Saderat Iran
Nice Branch
1, Rue de Rivoli
Immeuble Negresco
06000 Nice, France
Tel: 531400
Telex: 970830

باوجود محدود شدن خواستهای بریگادهای سرخ

دولت ایتالیا مبادله مورو با ۱۳ تروریست زندانی را رد کرد

★ مورو وصیت کرده‌است هیچیک از مقام های دولتی و حزبی ایتالیا در مراسم تدفین‌وتشییع جنازه وی شرکت نکند

مورو درآخرین نامه‌اش‌تروریست های زندانی‌را «اسیرجنگی» نامیده است

رم ـ خبرگزاری فرانسه ـ دولت ایتالیا رسما اعلام کرد که هرگز حاضر نخواهدشد برای آزادی آلدومورو با بریگاد های سرخ بگفتگو بپردازد .

در اعلامیه‌ای که پس از پایان جلسه فوق‌العاده «کمیته امنیت ملی» ایتالیا انتشار یافت تاکید شده است که‌درخواست بریگاد های سرخ برای مبادله رهبر حزب دموکرات مسیحی با تروریست های زندانی غیر قابل قبول و مخالف نظام‌قضائی جمهوری ایتالیا است .

در اعلامیه تصریح شده که نظر دولت در باره این ماجرا همان است که قبلا در پارلمان به‌آگاهی نمایندگان‌رسیده است .

در این میان روزنامه «ویتا» متن‌آخرین نامه‌ای را که از آلدومورو دریافت کرده است انتشار داد.

رهبر حزب دموکرات مسیحی در این نامه به ایتالیا نوشته است : «مااکنون تقریبا» به «ساعت صفر» رسیده‌ایم، تنها مسئله ثانیه و دقیقه درمیان است تا لحظه قتل من فرا رسد .

آلدومورو در نامه خود که خطاب به دبیر حزب دمکرات مسیحی و اعضای هیئت رئیسه این حزب نوشته باردیگر ملتمسانه درخواست کرده است که پیشنهادبریگاد های‌سرخ پذیرفته شود.

آلدومورو موضع حزب دموکرات مسیحی را در خودداری از هرگونه مذاکره محکوم کرده و نوشته است مسئله‌جنبه ترحم ندارد بلکه موضوع مبادله چند اسیر جنگی (پابتول شما چریک) است .

آلدومورو سپس به مرگ خود اشاره کردو نوشته است وصیت میکنم در مراسم تشییع جنازه‌ام هیچیک از مقامهای دولتی و اعضای حزب شرکت نکنند و تنها کسانی که واقعا «دوستم» داشتند و شایسته دوستی هستند بادعای خیرشان مرا تا آرامگاه ابدی‌ام مشایعت کنند .

آلدومورو بشدت روش دولت را که «کیفر مرگ را بطور غیر قبل اجتناب» پذیرفته است محکوم کرده در عین حال حزب دموکرات مسیحی و نهضت کمونیستی ایتالیا را که خود را در نبرد علیه بریگادهای سرخ درگیر کرده بشدت مورد انتقاد قرار داده است .

از سوی دیگر «جنبش انتقام» تهدید کردکه‌اگر آلدومورو بدون قید وشرط آزاد نشود عده‌زیادی از شخصیت های سیاسی چپ‌ایتالیا ازجمله «انریکو برلینگوئر» را خواهد کشت.

«نهضت انتقام» پس از ربوده‌شدن آلدومورو نیز تهدید کرده است که عده زیادی از اعضای خانواده های وابسته به بریگاد های سرخ را ترور خواهد کرد.

مبارزان نهضت انتقام همچنین در اعلامیه خود تهدید کرده‌اند که بهر ترتیب شده «رناتوکورچیو» رهبر وبنیادگزار بریگاد های سرخ را خواهند کشت مگر آنکه تا ۲۴ ساعت دیگر مرگ همه تروریست های‌زندانی «به شکل خودکشی جمعی» اعدام شوند .

با انتشار متن آخرین نامه آلدومورو اضطراب وهیجان ایتالیائیها به نقطه اوج رسید و هر آن انتظار میرود که بریگاد های سرخ خبر اعدام رهبر حزب دموکرات مسیحی را کمسالها براین کشور حکومت کرد اعلام کنند .

ناراحتی مردم بیشتر از ناتوانی دولت در جلوگیری از موج تروریسم است که‌در ماههای اخیر سراسر ایتالیارا فرا گرفته است .

آلدومورو در آخرین نامه‌اش در حقیقت مرگ خودرا اعلام کرده ودیگر هیچگونه امیدی به نجات خود ندارد .

بااینحال اکثریت ایتالیاو ازجمله کمونیستها ازروش انعطاف ناپذیری که دولت و حزب «دموکرات مسیحی» در برابر بریگادهای سرخ پیش گرفته‌اند پشتیبانی میکنند .

خانم آلدومورو به محض آگاهی از آخرین نامه‌همسرش بایکی از همکاران سابق رهبر حزب دموکرات مسیحی‌خانه‌اش راترک گفت و بمقصد نامعلومی رفت .

بیانیه شماره ۸ بریگادهای سرخ‌که دررم ، «میلان وجنوا» پخش شد درمرکز رهبری حزب دمکرات مسیحی بعنوان یک بیانیه موثق که نمی‌تواند جعلی باشد تلقی گردید. باوجود این بیانیه مزبور ازطرف ماموران تحقیق مورد بررسی است.

بدنبال انتشار این بیانیه ستاد فوق‌العاده‌حزب دموکرات مسیحی درمقراین حزب تشکیل گردید.

این بیانیه سکوتی را که بریگادهای سرخ از بیستم آوریل دربی‌تعیین ضرب‌الاجل برای‌آزادی یا مرگ آلدومورو اختیار کرده بودند ، شکست .مهلت را بریگاد های سرخ‌برای خلاصی مورو در قبال آزادی بریگاد های زندانی بدولت داده بودند.

درروز ۲۱ آوریل ، حزب دموکرات مسیحی بی‌آنکه پای دولت رابمیان کشد یک «چراغ سبز» برای یک سازمان کاتولیکی کمبه امور خیریه می‌پردازد ومقران در«فریبورگ» آلمان غربی استروشن کرد تا ازاین طریق شرایط دقیق بریگاد های سرخ برای آزادی رهبر حزب دموکرات مسیحی مشخص گردد .

در۲۲ آوریل پاپ برای بریگادهای سرخ پیامی فرستاد وخواستار آزادی بدون قیدو شرط الدومورو شد .کورت ـ والدهایم دبیرکل سازمان ملل نیزدرهمان روزازطرف شخص خود پیامی خطاب به ربایندگان مورو فرستاد .

دربیانیه شماره ۸ بریگاد های سرخ نام ۱۳ زندانی‌که باید آزاد شوند ذکرشده است .

۷نفراز ۱۳ زندانی اعضای سازمان تروریستهای رباینده مورو هستندکه۶نفر از آنها جزو رهبران طراز اول‌بریگاد های سرخ بشمار میروند ، و۶نفر دیگر نیز به سایردستجات تروریستی که در خاک ایتالیا فعالیت میکنند تعلق دارند .

تروریست ها در پایان بیانیه خود از پاپ‌پل ششم و کورت‌والدهایم خواسته‌اند برای اثبات بی‌طرفی خود واینکه باحزب دموکرات مسیحی متحد نیستند از حکومت ایتالیا درخواست کنند که ازادی ۱۳ زندانی را تحقق بخشند .

آزادی زندانیان

در بیانیه شماره ۸ بریگادسرخ تصریح شده‌که‌چون آلدومورو یک زندانی سیاسی است لذا آزادی وی‌صرفا مشروط به آزادی زندانیان بریگاد سرخ است که‌درحال حاضر بعنوان‌گروگان در زندانهای دولتی بسر می‌برند. چنانچه حزب دموکرات مسیحی‌و دولت متشکل ازاعضای آن خواستار تعلیق محاکمات دادگاه خلق و آزاد شدن «مورو» باشند باید درمقابل زندانیان بریگاد سرخ راکه درحال حاضر در دادگاههای دستجمعی و زندان های ایتالیا به مرگ تدریجی و آرام محکوم گردیده‌اند آزاد سازند .

«بریگادهای سرخ» باذکر این مطلب که هدف آنها آزادی تمام همسلکان زندانیان است افزوده‌اند چون واقعیت ایجاب میکند که فعلا اولویتها درنظر گرفته شوند لذا تنها درخواست آزادی تعدادی ازاین‌زندانیان مطرح می شود .

دراین بیانیه آمده است که نیازی به هیچ میانجی نیست. زیرا نه‌مطلبی هستکه باید پنهان شود و نه می خواهیم یک مسئله سیاسی را بطور محرمانه‌وخصوصی مورد بحث وجدل قرار دهیم .

«بریگادهای سرخ» دربیانیه‌خود شخصیتهای‌سیاسی ومقامات مذهبی از جمله پاپ‌را که‌طی پیامهائی خواستار آزادی آلدومورو شده‌اند متهم ساخته‌اندکه علیرغم‌ظواهر بشردوستانه گفته های خود همچنان از دمکرات های مسیحی حمایت سیاسی بعمل می‌آورند بریگادهای سرخ افزوده‌اند که این شخصیتها و مقامهای مذهبی اکنون اسامی ۱۳ نفر از محکومان بمرگ را دراختیار دارند و می‌توانند از حزب دموکرات مسیحی ودولت بخواهند که بهنام انساندوستی و ایده‌آلهای متعالی مسیحیت که همواره از آن دم می‌زنند زندانیان نامبرده آزاد شوند.

مورو درآستانه مرگ قرار گرفت

★ مورو مردی که سالها ستاره اول صحنه سیاست ایتالیا بود . با ردشدن درخواست بریگاد سرخ در مورد مبادله او با ۱۳زندانی هرآن «ممکن‌است‌کشته» شود.

یک وکیل دادگستری ایتالیا که‌اینک عملا تنها واسطه بریگاد سرخ‌ودولت است . او دفاع از زندانیان بریگاد سرخ را در دادگاه های ایتالیا برعهده دارد . هم‌او بود که چند روز پیش کشته شدن موروورا تکذیب کرد ، ولی اینک سختنگران قل او‌است ربایندگان مورو خواستار مبادله مورو با موکلان او شده‌اند . عکس، وی را در زندان پشت میله های درحال صحبت با یکی از تروریست هانشان میدهد .

بجای معارضه و ضدیت که قبلا پیش‌بینی‌میشد

آلمان وانگلیس تصمیم گرفتند باامریکا همکاری اقتصادی کنند

لندن ـ آسوشیتد پرس ـ دیروز رهبران انگلستان و آلمان غربی قول دادند با آمریکا ، ژاپن و ملل دیگر در جهت یافتن یک نظام پولی‌و تجاری باثبات‌تر همکاری‌نمایند.

«هلموت اشمیت» صدراعظم آلمان غربی و جیمز کالاهان نخست وزیر انگلیس همچنین اظهار داشتند کشور های‌عضو بازار مشترک مایل نیستند یک نظام پولی ایجادکنند کموجب ناراحتی آمریکائیان شود .

قبل از ملاقات رهبران‌آلمان و انگلستان که معمولا هردو سال یکبار صورت میگیرد حدس زده میشد صدراعظم آلمان غربی پیشنهاداتی درباره اصلاح نظام پولی کشور های اروپائی ارائه خواهد داد . اما جیمز کالاهان نخست وزیر انگلستان در یک کنفرانس مطبوعاتی مشترک که در پایان مذاکرات دو روزه وی بارهبر آلمان غربی برگزار شد اظهار داشت هر نوع‌نظام پولی‌جدید بمنظور کمکبه‌شرکای‌آمریکایی ما طرح ریزی خواهد شد و هدف از آن ایجاد ناراحتی برای آمریکا نیست. اشمیت از فرصت استفاده کردو گفت‌اگر پرزیدنت کارتر که وی‌آرزوی موفقیتش را دارد در نبرد تازه خود علیه تورم موفق به کاهش واردات نفت به آمریکا شود این امر بنحوچشمگیری موجب بهبود اوضاع خواهد شد.

اشمیت بعدا در یک‌مصاحبه تلویزیونی گفت بنظر من مهم‌ترین کار تثبیت نرخ دلاراست نه تثبیت نرخ پول های‌انگلیس و آلمان ، کالاهان‌نیز دربرنامه تلویزیونی «بی.بی.سی» بنام «پانوراما» شرکت‌کرد . رهبران آلمان و انگلستان در این برنامه نگرانی خود را از عدم موفقیت‌دولت‌آمریکا درتصویب لایحه انرژی در کنگره آن کشور ابرازداشتند ، کالاهان گفت بنظر وی اکنون وقت‌ان رسیده است که کنگره این لایحه‌را تصویب نماید .

کالاهان از مدتی قبل در صدد بهبود روابط آمریکا و آلمان که وضع مناسبی ندارد برآمده است و بهمین مناسبت در جریان برنامه بی‌بی‌سی از فرصت استفاده کرده از روش های اتخاذ تصمیم رهبران آمریکا دفاع کرد.

رهبران دو کشور تاکید کردند بعقیده آنان مشکلات اقتصادی جهان تنها از طریق همکاری بین‌المللی قابل حل است .

کالاهان و اشمیت در جریان کنفرانس هفت کشور صنعتی غرب که از ماه ژوئیه در بن تشکیل میشود باکارتر ملاقات خواهند کرد.

اشمیت گفت هیچکس در جهان نمیتواندبین‌ایالات‌متحده و آمریکای شمالی و اروپا جدائی اندازد .

باتوجه به اینکه کنفرانس اقتصادی سران غرب که در ماه ژوئیه دربن تشکیل میشود سومین کنفرانسی است که در سال های اخیر در این زمینه برگزار میشود . اشمیت‌اظهار داشت کنفرانس بن آخرین کنفرانس نخواهد بود .

اشمیت مدتی طولانی سعی کرد به طرق گوناگون‌وضیح دهد که روابط آمریکا و آلمان آنطور که برخی مقامات و وسائل ارتباط جمعی‌اشاره کرده‌اند ، بدنیست ، وی‌تصمیم پرزیدنت کارتر درمورد تعویق تولید بمب نوترونی را از لحاظ سیاسی«عاقلانه و دوراندیشانه» توصیف کرد.

معاون وزارت خارجه شوروی به چین میرود

پکن ـ رویتر ـ منابع دیپلماتیک گزارش دادند که انتظار میرود رئیس هیئت اینگی شوروی‌برای‌مذاکرات مرزی شوروی و چین اواخر هفته جاری وارد پکن شود .

همین منابع گفتند که «لئونید ایلیچف» معاون وزارت امور خارجه‌شوروی قرار است‌فردابایک‌هواپیمای اختصاصی وارد پکن شود.

نزدیک بدو ماه‌است که پیشنهاد شوروی برای صدور اعلامیه مشترکی در باره روابط چین و شوروی با مخالفت شدید چین مواجه شده است .

کمک مالی عربستان سعودی

ریاض ـخبرگزاری‌فرانسه ـ عربستان سعودی در سال ۱۹۷۷ بیش از ۶ر۶ میلیارد دلار به کشور های عربی کمک کرده است . این مبلغ معادل ۵۵ر۱۶ درصد درآمد نفتی عربستان سعودی‌درسال مزبور میباشد . مصر ، سوریه ، اردن ، پاکستان ، سومالی و چند کشور دیگر از کمک های نقدی عربستان بهره‌مند شده‌اند .

آزمایش بمب نوترونی فرانسه تکذیب شد

پاریس ـ رویتر ـ دولت فرانسه دیروز گزارش‌مربوط به آزمایش بمب نوترونی فرانسه را تکذیب کرد ، و گفت که درنظر ندارد درباره این سلاح خطرناک و بحث انگیز به‌آزمایش‌هایی‌مبادرت ورزد . این تکذیب از جانب دفتر پرزیدنت ژیسکار دستن اعلام شده است .

به گزارش یک روزنامه کویتی

اگر اعراب بهای نفت را بالانبرند کارتر ازتشکیل یک‌دولت‌فلسطینی حمایت خواهد کرد

به گزارش روزنامه کویتی «القبس» ، جیمی‌کارتر رئیس جمهوری امریکا تصمیم دارد چنانچه کشور های عربی صادر کننده نفت بهای نفت خام خودرا ثابت نگهدارند‌از تشکیل یک حکومت‌فلسطینی دراردن اشغالی وغزه حمایت کند.

این روزنامه که خبر خود را از منابع دیپلماتیک در پایتخت آمریکا نقل کرده‌می افزاید‌رئیس جمهوری‌آمریکا تصمیم خود را درماه‌جاری اعلام خواهد داشت .

به‌نوشته القبس سیروس وانس‌وزیر امورخارجه‌آمریکا جزئیات طرح این کشور را برای خاورمیانه طی دیدار اخیر خود از مسکو بارهبران شوروی درمیان گذارده واز سوی دیگر موافقت برخی از سیاستمداران کشورهای‌عربی نیزبا طرح‌آمریکا که متضمن ایجاد یک‌حکومت فلسطینی خواهد بود جلب شده است.

براساس گزارش روزنامه کویتی رهبران شوروی در پیامی مفاد طرح آمریکا رابه آگاهی یاسر عرفات رئیس کمیته‌اجرائی سازمان‌آزادی‌بخش فلسطین رسانده ولزوم رعایت آتش‌بس در جنوب لبنان وایجاد تسهیلات در زمینه انجام ماموریت نیرو های پاسدارصلح سازمان‌ملل را در این منطقه گوشزد کرده‌اند .

وزیرخارجه بحرین

سلاح نفت کارائی‌خودرا ازدست داده است

«شیخ محمدالمبارک» ، وزیر امورخارجه‌بحرین‌درمصاحبه با خبرنگار روزنامه کویتی «الرای‌العام» اظهار داشت سلاح نفت دیگر کارائی‌خود را از دست داده و باید در صدد جانشین ساختن ان به وسیله سلاح موثرتری بود . وی خاطرنشان ساخت استقرار صلح در خاورمیانه ایجاب می‌کند که‌دو ابرقدرت با یکدیگر به توافق برسند.

وزیر خارجه بحرین در پایان مصاحبه خود افزوده است که هیچ یک از رهبران کشور های عربی نباید در مورد اسرائیل روشی‌جداگانه و یکجانبه در پیش بگیرند .

پس‌از باختن ۹۰۰ هزار تومان دریک‌شب

یک‌ایرانی علیه‌مدیران یک‌قمارخانه‌فرانسه به دادگاه‌شکایت کرد

★ این ایرانی مدیران قمارخانه‌را متهم‌کرده است به نوجوانان‌کم‌سن اجازه داده‌اند قمار کنند

کان ـخبرگزاری فرانسه ـ دادگاه شهرکان شکایت یکی از مشتریان ایرانی کازینو «پام‌بیچ» که این قمارخانه‌را بخاطر راه دادن نوجوانان برای شرکت در قمار متهم کرده است بررسی کرد.

جلسه محاکمه به روز۲۱ ماه مه موکول شده است. تقی صحرائی بازرگان‌ایرانی مقیم بلژیک هیئت مدیره قمارخانه «پام‌بیچ» را متهم کرده است که با راه دادن دونوجوان۱۵ و ۱۶ساله‌به بازیهای‌کازینو قانون فرانسه را که حداقل سن شرکت کنندگان در بازی قمار را۲۱ سال تعیین کرده نقض کرده است .

«مارک‌گرکو» وکیل دادگستری مارسی و «ژان امیل» وکیل دادگستری در بروکسل به نمایندگی از جانب تقی صحرائی گفتند یکی از آن دونوجوان که تبعه عربستان سعودی است دریک شب ششصد هزار فرانک (نزدیک به نهصد هزار تومان) از موکل آنها برده است .

«ژان‌لردا» بوکالت از جانب هیئت مدیره کازینو حضور این دونوجوان را در ساختمان کازینو تائید کرد ، اما گفت که اطمینان ندارد آنها در قمار شرکت کرده باشند . مدیران‌کازینو گفته‌اند پولی که آن شب تقی صحرائی باخت حدود ۱۵۰ هزار فرانک بود، نه ششصد هزار فرانک .

یکی از مسافران ژاپنی مجروح جت مسافربر کره جنوبی که‌اشتباها‌واردآسمان شوروی شد و مجبور به فرودجباری روی‌یک‌دریاچه منجمد شده باکمک‌دوستانش عازم خانه خویش است . این هواپیما درآسمان هدف گونه یک میگ‌شوروی‌قرار گرفت و دماغه آن آسیب دید و دو نفر از مسافران کشته شدند و ۱۱نفرمجروح گردیدند . خلبان و کمک خلبان هواپیما در بازداشت شوروی هستند و دولت کره جنوبی برای نجات آن ها به آمریکا و ژاپن متوسل‌شده‌است این دولت معتقد است نقص دستگاه‌هدایت‌هواپیمای ۱۵ میلیون دلاری باعث‌ورود آن به آسمان شوروی شده است وبایدجعبه‌سیاه‌هواپیما در یک کمیسیون بین‌المللی مورد بررسی قرار گیرد . عکس رادیوئی یونایتدپرس

اتیوپی برای آخرین حمله به‌استقلال طلبان اریتره آماده‌می‌شود

نایروبی‌ـرویتر ـ نیروهای اتیوپی‌درنزدیکی‌محدوده‌های اریتره که در شمال اتیوپی قرار دارد دست به نقل و انتقالات مهمی زده‌اندو از طرف دیگردر فرودگاه‌آدیس آبابا تعدادی‌دیگر از جتهای «میگ» ساخت شوروی در کارگاههای مونتاژ آماده می شوند تا در حملات هوایی برضد شورشیان استقلال طلب اریتره مورد استفاده قرار گیرند .

دیپلماتهای مقیم آدیس آبابا که این اطلاعات‌از قول آنها نقل شده است اضافه کرده‌اند که با اینحال شواهدی وجود دارد که نشان میدهد رژیم نظامی اتیوپی در نظر ندارد ضد تعرض بزرگی را که چندی پیش در صحرای اوگادن برپا کرد و قوای ارتش سومالی را بسختی تارومار ساخت دراریتره تکرار کند. دیپلماتهایی که اظهاراتشان نقل شده است توضیح داده‌اند که بجای برپا کردن یک حمله بزرگ ، نیروهای اتیوپی ظاهرا قرار است با بکار بردن روش اعمال‌فشار بوسیله حملات کوچکتر شورشیان اریتره را مجبور کنند که به مذاکره کردن با رهبران رژیم نظامی آدیس آبابا رضایت دهند .

اریتره در کنار بحراحمر قرار گرفته و جنگ تجزیه طلبان آن‌برای بدست‌آوردن استقلال از اتیوپی از ۱۷ سال پیش تاکنون ادامه‌یافته است .

همان منابع ضمنا گفته‌اند که طبق اطلاعات دیگری که در آدیس آبابا بدست آورده‌اند نیروهای کوبایی مستقر در اتیوپی تاحدودی اکراه دارند که برای تارو مار کردن جدایی خواهان اریتره جنگی تهاجمی وتمام عیار به سود ارتش اتیوپی در اریتره برپا کنند.

در حال حاضر در حدود ۱۷ هزار نفر از سپاهیان کوبایی در اتیوپی حضور دارند و این همان نیروبی است که‌چندی‌پیش نیروهای مسلح‌اتیوپی‌را یاری‌داد تادر اوگادن ، قوای سومالی‌را در یکی از بزرگترین کار زارهای تاریخ شاخ‌آفریقا با شکستی عظیم روبرو کند . اکراهی که کوبائیان از جنگیدن با شورشیان اریتره بخرج میدهند طبق نظر دیپلماتهای آدیس آباباظاهرا ناشی از این دلیل است که جدایی‌طلبان اریتره‌درگذشته بوسیله خود کوبائیان‌تحت آموزش جنگهای چریکی قرار گرفته‌اند.

در این حال دیدارسرهنگ «منجیستوهایل‌ماریام» رهبر رژیم نظامی اتیوپی از کوبا دیروز نیز ادامه یافت . منابع غربی گفته‌اند که‌رئیس حکومت نظامی مارکسیست اتیوپی بطور حتم‌بایددرباره مسئله اریتره نیز بافیدل کاسترو رهبر کوبا گفتگو کرده باشد .

اعتصاب کارگنان‌شرکت هواپیمائی ترکیه

استانبول ، اسوشیتدپرس ـ در حدود ۲۵۰۰ تن‌از کارکنان شرکت هواپیمائی ملی ترکیه‌از دیروز بیک اعتصاب نامحدود دست زدند و بدین ترتیب‌پرواز تمام هواپیما های این شرکت در فرودگاه استانبول متوقف ماند .

یک سخنگوی اتحادیه کارگران این شرکت گفت که ممکن است کارگران فرودگاه های آنکارا وازمیر نیز دست ازکار بکشند.

علت اعتصاب عدم توافق شرکت بادرخواست ۳۰ تا صد درصد افزایش دستمزدکارگران است .

پایان دیدار حبش از کوبا

هاوانا ـ جرج حبش رهبر جبهه‌خلق برای آزادی فلسطین به دیدار خود از کوبا پایان داد.

حبش بدعوت رسمی دولت کوبا به آن کشور سفر کرده است.

۱۷ کارگر معدن در ترکیه کشته شدند

آمریکا ـ رویتر ـ در نتیجه انفجار گاز «متان» در یکی از معادن زغال سنگ ترکیه در نزدیکی دریای سیاه هفده تن جان خود را از دست دادند. مقامات مسئول این معدن که متعلق به دولت ترکیه است می گویند تلفات این حادثه ممکن است‌بیشتر از این باشد.

طی۲۵سال گذشته درمعادن زغال‌سنگ‌«اریگلی» ترکیه۲۰۰۰ کارگر معدن جان خود را از دست داده‌اند.

طوفان شن در عراق

بغداد ـ خبرگزاری فرانسه ـ توفان سهمگین شن که با سرعت نود کیلو متر درساعت در بغداد و شهر های دیگر عراق‌وزیدن گرفته زندگی‌عادی مردم‌رابکلی فلج کرده، خیابان های پایتخت عراق در تاریکی کامل فرو رفت‌ورفت و آمد اتومبیل ها در شهر و پرواز هواپیماها در فرودگاه بغداد متوقف‌شده‌است. توفان‌درختان کهنسال را از ریشه کنده و حوادث گوناگونی بوجود آورده است.شهر بغداددیروز و دیشب براثر قطع‌شدن جریان برق درتاریکی کامل فرو رفته بود.

نیازمندی اطلاعات

هرهفته روز های یکشنبه، ۳شنبه و پنجشنبه «سالنهای پذیرائی» را معرفی میکند

امروز صفحه ۱۲

انتشار «لایف» ازسر گرفته میشود

نیویورک ـ اسوشیتدپرس ـ مجله آمریکائی «لایف» که نزدیک به شش سال تعطیل بود بنابه تصمیم ناشرش از اکتبر امسال مجددا انتشار خواهد یافت و مانند گذشته پر از تصویر خواهد بود .

«هدلی دونووان» سردبیر کل انتشارات «تایم» ضمن بیانیه‌ای اعلام کرد که «بنظر میرسد تجدید انتشار «لایف» که یکی از نیروهای‌بزرگ‌در ژورنالیسم آمریکاست

اخطار نخست‌وزیر هند به آمریکا در مورد قطع ارسال اورانیوم اشباع شده

مورارجی دسای نخست وزیر هند اعلام کرد که اگر آمریکا بتعهدات خود در قرارداد ۱۹۶۶ انکشور باهند در باره عرضه کردن سوخت اتمی‌مورد نیاز راکتورهایی‌که‌هنددرنزدیکی بمبئی داردا‌حترام نگذارددولت هند این حق را برای خویش محفوظ خواهد داشت که به کشور های دیگری برای بدست آوردن اورانیوم اشباع شده روی اورد .

محبوبیت کارتر کاهش یافت

واشنگتن خبرگزاری فرانسه ـ آخرین نظرخواهی موسسه « گالوپ » که در واشنگتن انتشار یافت نشان می‌دهد که محبوبیت کارتر درمیان امریکائیها بطور بیسابقه‌ای کاهش یافته‌است.

تنها سی و نه در صد کسانی که‌دراین نظرخواهی شرکت داشته‌اند از روش کارتر در اداره اموکشور اظهار رضایت کرده و ۴۸ درصد سیاست رئیس جمهوری را بطور دربست محکوم کرده‌اند . افزایش تورم در آمریکا علت اصلی کاهش محبوبیت کارتر در میان مردم این کشوراست.

پنجاه درصد آمریکائیها اظهارعقیده کرده‌اندباروشی که کارتر پیش گرفته اوضاع اقتصادی کشوردر ماههای آینده بطور وحشتناکی به تباهی کشیده خواهد شد.

اعتصاب اتوبوسها وراه‌آهن‌ژاپن

۱۵ میلیون نفر را خانه‌نشین کرد

توکیو ـ یونایتدپرس ـ کارگران اتوبوس ها و راه اهن های ژاپن از دیروز اعتصاب چهار روزه‌ئی را اغاز کردند که تاکئوفوکودا، نخست‌وزیر آنرا غیر قانونی خواند . کارگران راه‌اهن دولتی ژاپن نیز به اعتصاب پیوسته‌اند .

در پی این اعتصاب بیش از ۱۵ میلیون مسافر در سراسرژاپن‌ازسفربازمانده‌اند دیروز صبح ایستگاه مرکزی راه‌آهن توکیو که هر روزه صدها قطار در ان رفت‌وامد دارند کاملا خلوت بود . اعتصاب کنندگان خواستار افزایش دستمزد هستند .

تغییرماده مربوط به زبان ملی در قانون اساسی آذربایجان شوروی

مسکو ـ اسوشیتدپرس ـ «مایکنیسکی رابوچی» ارگان حزب کمونیست آذربایجان شوروی ، دیروز گزارش داد که رهبران‌جمهوری آذربایجان درنظر دارند تضمین های مربوط به استفاده از زبان ملی اذربایجان را از متن نهایی قانون اساسی جدید جمهوری آذربایجان حذف کنند.

در قانون اساسی قدیم آذربایجان‌که‌هنوز اعتباراجرایی دارد گفته شده است که آذربایجانی یک زبان ملی‌است، اما درلایحه جدید قانون‌اساسی که یک ماه پیش انتشار یافت، این نکته حذف شده است .

در گرجستان وارمنستان نیز تغییر مشابهی در متن نهایی قانون های اساسی این دو جمهوری شوروی پیش بینی شده که با تظاهرات اعتراض‌آمیز ملت های گرجی و ارمنی مواجه شده است .

از کلیه اعضای انجمن همکاری خانه و مدرسه دبستان ارمغان سخن بخصوص آقایان فرهمند بازرگان ، دکتر محسن خلیلی ، دکتر رمضانعلی یوسفی که همکاری و کوشش فراوان در پیشبرد هدفهای‌امور آموزشی‌و پرورشی‌دبستان نموده‌اند سپاسگزاری مینماید .

رئیس دبستان ارمغان سخن ـ صدیقه رئیس سمیعی

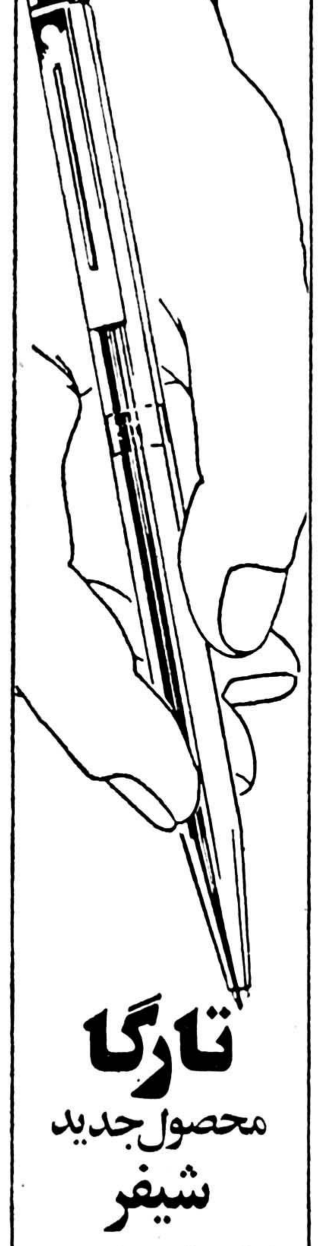

تارگا
محصول جدید شیفر
با طرحهای زیبا
برای بهتر نوشتن
خودنویس ـ خودکار و روان‌نویس تارگا
محصولات جدید شیفر
درمدلهای‌مختلف زیبا
سر قلم طلا و مغز تارگا
قابل تعویض است
Targa by Sheaffer
SHEAFFER EATON TEXTRON
Sheaffer Eaton division of Textron Inc.

معرفی
مرکز پخش کتابهای کودکان و نوجوانان
هستی
بازار بین الحرمین
تلفن: ۵۲۹۷۶۸

بشارت بعلماء و محققین
جلد سوم کتاب
«العقدالمنیر»
تالیف فقیه اهل‌بیت عصمت و طهارت حضرت آیةالله آقای حاج سیدموسی مازندرانی از طبع خارج گردید .مرکز پخش تهران ناصرخسرو پاساژ مجیدی مکتبةالجناح و نزد سایر کتاب فروشهای معتبر ـقم

سرگذشت گاندی
نوشته : تایازینکین
ترجمه: علی شریفی
چاپ دوم
زندگینامه مهاتماگاندی ، قهرمان ملی هند کهدر خلال آن زندگی تلخ‌مردم این‌شبه قاره نیز مورد بررسی قرار گرفته‌است.
مؤسسه انتشارات امیرکبیر

شاهکارجدید شارپ درفتوکپی
شارپ مدل ۵۰۱ فتوکپی‌پودرخشک رول و ورق
کپی ازاشیاء سه بعدی
۲۰ کپی اتوماتیک
سریع

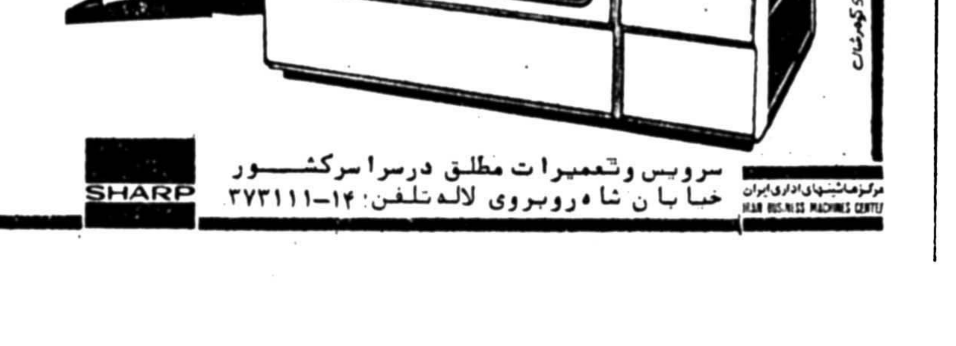

سرویس وتعمیرات مطلق درسرا سرکشور
مرکزماشینهای اداری ایران
خیابان شاه روبروی لاله تلفن: ۱۴ـ۲۷۳۱۱۱
SHARP

نحوه «اداره» تهران بزرگ اعلام شد

نحوه جدا شدن تهران از استان مرکزی و تبدیل آن به یک مادر شهر اعلام شد.

براساس طرحی که دراین زمینه تهیه شده است، شهرستان تهران به دو قسمت (پایتخت و تهران) تقسیم میشود که پایتخت زیر نظر شهردار، و تهران زیر نظر فرماندار اداره خواهد شد

اسداله نصر اصفهانی وزیر کشور در گفتگوی اختصاصی با اطلاعات آخرین تصمیمات در مورد تقسیم‌بندی کلی کشور را تشریح کرد و گفت: درتقسیم‌بندی جدید، تهران، به دو قسمت یکی با عنوان «پایتخت» و دیگری با نام تهران تقسیم خواهدشد. در پایتخت شهردار، و در تهران فرماندار مسئولیت امور را بعهده خواهندداشت.

وزیر کشور در زمینه طرح تقسیمات کشوری گفت: طرح تقسیمات کشوری که کار مطالعه آن از ۲ سال پیش آغاز شده است ۸ ماه قبل بصورت مدون درآمد و بصورت یک طرح مقدماتی به مجلسین شورای ملی و سنا فرستاده شد. پس از نظر خواهی از نمایندگان مجلسین، این طرح به نظر خواهی در سطح استان ها گذاشته خواهد شد. معاونان استانداری بررسی محلی را سرپرستی خواهند کرد و در جلساتی که با شرکت اعضای انجمن‌های ملی و نمایندگان مجلسین تشکیل خواهد شد در مورد نحوه اجرای ان دراستان ها بحث و تبادل نظر میشود. همچنین در جلساتی که بهمین منظور در شهرستانها تشکیل خواهد شد در مورد بخشها و روستاها و مراکز شهرستانها تصمیم‌گیری خواهد شد.

نصر اصفهانی افزود: اصولا در این بررسیها ما بیشتر در مرحله رسیدگی به بخشها هستیم و هدف آن است که یک واحد پایه انتخاب شود تا قابل اداره از نظر دستگاه اجرائی در آخرین سطح سلسله‌مراتب اداری باشد.

نصر اصفهانی وزیر کشور

وی افزود: در این طرح، عوامل جغرافیائی نظیر آب و هوا، حوزه‌آبریز، همچنین روابط اقتصادی و سنتی و علائق اقتصادی در نظر گرفته خواهد شد و در مجموع ۲ تا ۵ واحدپایه‌ای (که درتقسیمات جدید جای روستاها و بخش‌ها را میگیرد) تشکیل یکشهرستان را می‌دهد.

بنابراین، در تقسیمات جدید یک واحد پایه‌ای خواهد بود که از نظر فنی انتخاب میشود، ولی شهرستان واحدی است که هم از نظر فنی و هم سیاسی انتخاب خواهد شد.

تقسیم‌بندی تهران

وزیر کشور در مورد تهران بزرگ گفت: رسیدگی به لایحه تقسیم‌بندی تهران آخرین مراحل خود را طی میکند. در این لایحه محدوده‌ای به اسم پایتخت انتخاب خواهد شد و تهران به چند منطقه تقسیم میشود.

تقسیم‌بندی تهران در شورائی بررسی خواهد شد و این شورا پس از مطالعات و بررسیهای لازم پایتخت را به ۱۰ تا ۲۰ منطقه تقسیم خواهد کرد.

در هر منطقه پایتخت یک انجمن شهر تشکیل میشود و انجمن شهر هر منطقه شهردار منطقه خود را انتخاب می‌کندو یک نماینده نیز هریک ازمناطق برای انجمن مرکزی پایتخت انتخاب می‌شوند. براساس این طرح شهردار پایتخت نیز توسط انجمن شهر پایتخت انتخاب خواهد شد.

نصر اصفهانی اضافه کرد: شورای برنامه‌ریزی در واقع آخرین مقام تصمیم گیرنده در مورد پایتخت و تهران خواهد بود.

این شورا مرکب ازاعضای شورای اقتصاد و چند وزیر است که کار پایتخت و تهران به آنان ارتباط پیدا می‌کند و محدوده پایتختنیز بوسیله شورای برنامه‌ریزی تعیین‌خواهد شد.

وظیفه فرماندار تهران

وزیر کشور گفت: براساس این طرح، منطقه شهری‌تهران که پایتخت نامیده‌میشود توسط شهردار پایتخت و انجمن‌شهر و شهرداری پایتخت اداره خواهد شد و بقیه مناطق‌تهران را فرماندار و فرمانداری‌اداره خواهند کرد.

وی افزود: اگر نقاطی خارج از محدوده‌پایتخت‌بتدریج به پایتخت اضافه شود از حوزه اقتدار فرماندار خارج خواهد شد و ممکن است بعد از ۱۰ تا ۲۰ سال دیگر تمام محدوده تهران به محدوده‌پایتخت‌اضافه شود و جزو وظیفه شهردار قرارگیرد و فرمانداری منحل شود.

صدور شناسنامه‌وکارت شناسائی

نصر اصفهانی وزیر کشور درباره صدور شناسنامه وکارت شناسائی گفت: این طرح در مراحل برنامه‌ریزی است و هم‌اکنون مهندسین مشاور ایرانی و خارجی سرگرم پیاده کردن آن هستند.

وی افزود: از اول سال آینده این طرح‌که در قالب‌یک برنامه زمان‌بندی شده ۵ ساله است ابتدا در یکی از استان های کشور پیاده خواهد شدو بتدریج در بقیه استانهای‌کشور بمرحله اجراء گذاشته می‌شود.

۹٫۸ میلیارد ریال اعتبار برای برنامه‌خانه‌سازی کارمندان

برنامه احداث خانه‌های سازمانی کارمندان بااعتباری به مبلغ ۹ میلیارد و ۸۱۶ میلیون و ۲۷۰ هزار ریال در سال جاری بمورد اجرا در می‌آید و طرحهای‌اجرائی در این زمینه نیز ادامه خواهد یافت.

بر اساس این برنامه در بودجه سال جاری کشور ۶ میلیارد و ۷۴۹ میلیون و ۲۷۰ هزار ریال جهت‌ایجاد کارخانه خانه سازی، یک میلیارد و ۳۰۰ میلیون‌ریال برای‌احداث خانه سازمانی کارمندان، ۶۷ میلیون ریال برای اجرای طرح ساختمانی خانه‌های مسکونی مجموعه ورزشی آریامهر، ۷۰۰ میلیون ریال جهت‌احداث خانه‌های‌سازمانی برای کادر شهربانی کل‌کشور ویک میلیارد ریال هم‌بمنظور احداث خانه‌های سازمانی معلمان کشور تخصیص یافته است.

بموازات تامین اعتبارات فوق یکمیلیاردو ۳۰۰میلیون ریال اختصاص بخانه سازی در بنادر شمال و جنوب داده شده است.

این اعتبارات در بودجه عمرانی سال جاری پیش‌بینی شده و با پیشرفت طرحها به دستگاههای اجرائی پرداخت میشود.

۲۸ بزرگراه جدید در تهران ساخته میشود

با کمک سازمان برنامه و بودجه مقدمات احداث شش بزرگراه توسط شهرداری پایتخت امسال در تهران‌فراهم میشود.

یکی از این طرحها مربوط به ادامه بزرگراه محمد علی جناح از ضلع جنوبی میدان شهیاد تا قلعه‌مرغی خواهد بود.

براساس کسب‌اطلاع‌خبرنگار ما، شهرداری پایتخت طی مذاکراتی که با سازمان برنامه و بودجه انجام داده، قرار است برنامه زمان‌بندی شده و نقشه‌های اجرائی هریک از طرحهای مربوط به ادامه و یا ایجاد بزرگراهها را با توجه به اولویت هر طرح‌و میزان اعتبار جهت آنها تهیه و در اختیار سازمان برنامه‌و بودجه قرار دهد.

گفته میشود برای‌پیاده‌کردن این طرحها علاوه بر استفاده از اعتبار سازمان‌برنامه، چنانچه به اعتبار بیشتری احتیاج‌افتد از عواید حاصل از مالیات اتومبیل‌ها نیز بهره‌گیری شود.

بنا به اظهار نظر مقام های آگاه در شهرداری، ادامه شاهراه دوگل از بزرگراه شاهنشاهی تا جاده قدیم شمیران، ادامه خیابان سپه از باغشاه بطرف سپه غربی، احداث بزرگراه انوشیروان دادگر و ادامه اتوبان ایوبی به طرف، بزرگراه شاهنشاهی‌از جمله طرحهایی خواهد بودکه طی سال جاری امکان شروع عملیات اجرائی‌آن‌بیش‌ازسایرین میرود.

طرح ایجاد ۲۸ اتوبان و شاهراه بزرگ شمالی جنوبی و شرقی ـ غربی که دراواخر سال گذشته به انجمن شهر پایتخت تقدیم شد، اکنون‌یکی از اساسی‌ترین برنامه های مبارزه با ترافیک و حل‌مشکل عبور و مرور و وسائط نقلیه‌در تهرانست.

این طرحها قرار است در سه مرحله کوتاه مدت ـ متوسط المدت و دراز مدت‌و حداکثر طی ۹ سال به مرحله اجرا گذاشته شود.

به این ترتیب با توجه به برنامه شهرداری قسمتی ازفاز اول شاهراه سازی طی سال جاری در تهران و با کمک سازمان برنامه و مردم‌بمرحله اجرا درخواهد آمد.

مشارکت فوتبالیست‌ها در برنامه حمایت ازخانواده‌های بی‌سرپرست

منصور رشیدی دروازه‌بان تیم‌ملی ورستاخیز خرمشهر:

ماهمه از نوع انسانیم و باید یکدیگر را درک کنیم

منصور رشیدی دروازه‌بان تیم ملی و رستاخیز خرمشهر

دربی اعلام فدراسیون فوتبال مبنی براختصاص عواید مسابقه ایران و بلغارستان بحمایت از خانواده های بی‌سرپرست و اعلام آمادگی اعضاء تیم ملی‌برای سرپرستی از خانواده های بی‌سرپرست ضمن گفتگو با اعضای تیم ملی، منصور رشیدی گفت:

این کار، کار بسیارجالب وپسندیده‌ای است. چون همان اندازه که طبقات غنی وپولدار ما زیادند، طبقات فقیر و خانواده های بی‌سرپرست هم زیاد هستند. حتی در همین زمین فوتبال که ما هستیم باور کنید در همین فوتبال یک بازی خداحافظی که چه اثرهائی در زندگی یک فوتبالیست ندارد و یا برگزاری یک مسابقه بسود خانواده‌های بی‌سرپرست چه فایده‌ها که ندارد.

اما من از نظر مالی، با عرض معذرت، کاری برای خانواده‌های بدون‌سرپرست نمیتوانم انجام دهم. ولی‌از نظر معنوی فرصتی دارم‌که میتوانم مددکار آنها واقع شوم. باخانواده‌هائی ازاین نوع آشنا شوم، همفکری هائی برایشان بکنم یاباآنها ـ هرچند که زمانش کوتاه باشد زندگی کنم ومسائلشان را بامن درمیان بگذارند تا کاری که از دستم برمی‌آید باکمال میل انجام دهم.

عقیده من اینست که ما همه از نوع انسانیم و باید یکدیگر را درک کنیم و به احساس‌هم واقف باشیم.

۶ کشتی حامل ۲۴۰ هزار گوسفند درراه ایران است

بدستور وزیر کشاورزی، بمنظورمقابله‌با ضایعات‌ولطمات گوسفندهای وارداتی، کار تخلیه کشتی‌های حامل‌گوسفند در بندر شاهپور بعهده یک گروه ضربت سازمان گوشت کشور محول شد، ضمنا توزیع گوشت گرم در تهران نیز افزایش مییابد.

اعتصاب چند ماهه‌کارگران بنادر استرالیا، بارگیری گوسفند زنده را برای ایران دچار وقفه کرد، بطوریکه‌پس از شکست اعتصاب کرگران، ۶کشتی حامل گوسفند، یکی پس از دیگری بارگیری‌وبطرف آبهای ایران حرکت داده شده است.

اگر چه اعتصابات‌سندیکائی استرالیا، ۳۰۰ میلیون ریال بدامداران استرالیائی‌خسارت وارد کرد، ولی ایران موفق شد که بمیزانی که مایل‌است، گوسفند زنده خریداری و بایران حمل کند.

خبرنگار اطلاعات گزارش داد که شش کشتی حامل گوسفند زنده در راه است. اولین کشتی هفتم اردیبهشت ماه جاری در بندر شاهپور پهلوخواهدگرفت و به‌لحاظ آنکه، کشتی‌های بعدی، یکی بعداز دیگری به بندر خواهند رسید، کار تخلیه شش کشتی حامل ۲۴۰ هزار گوسفند با امکاناتی‌که دربندر شاهپور وجود دارد، مشکل مهمی خواهد بود. بدین لحاظ بدستور دکتر احمدعلی‌احمدی وزیر کشاورزی و عمران روستائی یک گروه ضربت مرکب از کارکنان سازمان گوشت کشور، با کارشناسانه

بقیه در صفحه ۲۱

درمحافل ومجالس

اگر تلویزیون «اداره هماهنگی اعلام صحیح برنامه‌ها» داشت ....

محفل‌نویس اگر دستش به‌این برنامه‌ریزان تلویزیون میرسیدـ ویادر گردهمائی مدیران رادیو ـ تلویزیون ملی ایران دریزد شرکت داشت ـ به مسئولان محترم توصیه‌میکرد درکنار اینهمه مناصب و مشاغل جوراجور که دراین سازمان بزرگ و روبه گسترش هفت هزار نفری فعالیت دارد، اداره‌ای هم بنام «هماهنگی واعلام صحیح برنامه ها» تشکیل شود که هروقت، به‌دلیلی، یک‌برنامه ازپیش اعلام‌شده، حذف‌شد، بموقع علاقمندان و منتظران راباخبر کنندتا هم وقت‌شان کنار این جعبه جادوانی بهدر نرودو هم درایجاد رابطه صادقانه و صمیمانه بین تلویزیون و بیننده تاثیر بسزائی دارد ...

همکار محفل‌نویس، که‌از طرفداران پروپاقرص مجموعه پلیسی «بارتا» است، پریشب، مثل هزاران علاقمند دیگر منتظر بود تاطبق برنامه اعلام شده در ساعت ۲۲٫۲۰، این مجموعه را تماشاکند، ولی نشان به‌آن نشانی که بعداز یک انتظار صددقیقه‌ای بی‌آنکه حتی‌یک عذرخواهی خشک‌و خالی هم از منتظران مجموعه «بارتا» شود ختم برنامه‌اعلام شد ... درحالیکه اگر «اداره هماهنگی واعلام صحیح برنامه‌ها»وجود داشت، مسئول مربوط بمحض اینکه میدید، برنامه‌فوق‌العاده ۸۰ دقیقه‌ای خانم ژاله کاظمی نظم‌برنامه های معمولی‌تلویزیون رابهم خواهدزد وپخش یک مجموعه پرطرفدار را منتفی‌خواهد کرد، دست کم، بموقع به‌علاقمندان خبر میداد که آنقدر انتظار نکشند و بیننده اجباری یک‌برنامه ناخواسته‌نباشند...

خبر دیگر دراین زمینه اینکه، دیروز صبح صدای ایران، دربرنامه‌ویژه‌کودک ـ بمناسبت سالروز رادیو ـ وقتی‌به پسر ۴ساله یکی ازگویندگان گفتندشعری بخواند، پسرک نازومامانی «آـ بی ـ ثی ـ دی ـ .... ای. اف» را تاآخر خواندو معلوم شد نازنین‌های شیرین‌زبان ما در کودکستان های‌مدرن چه «شعر»های خوبی یاد میگیرند.

نگرانی دیگر محفل نویس دراین زمینه اینست که مبادا انتخاب سه «پدرنمونه» درتهران مانند چاپ عکس و تفصیلات متقاضیان اجاره کرد ن‌خانه‌های خالی ازشهرداری تهران، سیل مهاجرت شهرنشین هاو روستائین رابه‌پایتخت افزایش دهد...

چون درانتخاب «پدرنمونه» نیزپدرهای تهرانی مزد پایتخت‌نشینی خودرا گرفتندوازیک شهر ۴٫۷ میلیون نفری سه پدر نمونه انتخاب شدند ... واز ۲۸ میلیون جمعیت شهرستان ها و روستاهانیز سه‌پدر ...

پذیرائی باغذای ایرانی از سیاستمدار برجسته آمریکائی ...

پریشب، میهمانی شام باشکوهی به‌افتخار «رونالد ریگان» سیاستمدار برجسته آمریکائی وهمسرش درویلای مصفا و مجلل اردشیر زاهدی در حصارک ترتیب یافته بود که‌درآن‌ویلیام سولیوان سفیرکبیر آمریکا درایران داریوش همایون‌وزیراطلاعات وجهانگردی، منوچهر گنجی وزیر آموزش وپرورش و جمعی دیگر از شخصیت‌های برجسته ایرانی وخارجی بابانوانشان شرکت داشتند.

«رونالدریگان» که از دوستان صمیمی اردشیرزاهدی سفیر شاهنشاه آریامهر در آمریکاست، دوروز پیش‌باتفاق همسرش برای یک بازدید خصوصی‌وارد تهران شده‌است.

میزبانی میهمانی حصارک را خانم هما زاهدی همسر داریوش همایون بعهده داشت‌که درحقیقت ازطرف‌برادرش ازمیهمانان پذیرائی میکرد. از مدعوین، باغذاهای مخصوص ایرانی پذیرائی شد وظاهرا صرف شام روی «مخده» برای ریگان‌وهمسرش دلچسب‌تراز «شام ایستاده» یا «شام‌نشسته» بود، چون میهمانان آمریکائی دسروقهوه را هم‌روی مخده صرف کردند.

رونالد ریگان ـ که‌تاپیش از روی‌آوردن به‌سیاست ـ سالها از هنرپیشه‌های پولساز فیلمهای وسترن بود در گفتگوئی با همکار محفل‌نویس وقتی دانست او تحصیلاتش را در دانشگاه «مینه‌سوتا» بپایان برده است گفت منهم فعالیت اجتماعیم را ازگویندگی ورزشی ایالت «مینی‌سوتا» شروع کرده‌ام که همیشه یادآوری خاطرات آنزمان برایم شوق‌انگیز ولذت‌بخش است.

گفتنی است که‌در سالن پذیرائی ویلای حصارک، درکنار عکسهای شخصیت‌های برجسته دنیا، عکس امضاء شده رونالدریگان وبانو، که‌به اردشیرزاهدی اهدا شده بود، چشم‌گیربود.

ریگان دیروز برای بازدید ازآثار تاریخی به‌اصفهان رفت و امشب وفردارا در شیراز بسرخواهد برد و احتمالا روزجمعه تهران را ترک‌خواهد کرد.

بعداز کربلائی‌شدن پوری بنائی، بهروز وثوقی هم حاجی شد ...

امسال، گرایش هنرمندان به زیارت عتبات مقدسه و طواف خانه خدا چشمگیر است.

راهگشای این‌کار، «درسال جدید، پوری‌بنائی بود که نوروز رادر جوار تربت پاک سرور شهیدان گذرانید. بعد ازکربلائی شدن پوری بنائی، «چندتن از هنرمندان شهیر و گمنام ـ که‌هیچ فرصتی را برای کسب‌شهرت و خودنمائی از دست نمی‌دهندـ بفکر زیارت و عاقبت افتاده‌اند این روزها برای تهیه مقدمات سفر، شال‌و کلاه می‌کنند.

بگفته همکار محفل‌نویس، «پس‌از حاجی شدن «بهروز وثوقی» عده‌ای از هنرمندان ـ که سال ها در زمینه های هنری باأو رقابت داشتند ـ برای اینکه در این زمینه نیز از «حاجی‌بهروز» عقب نمانند تصمیم دارند به زیارت خانه خدا بروند ... بهروز وثوقی در حج عمره امسال حاجی شد.

بااین حساب، «درآینده نزدیک، پس‌از «حاجی ظهوری» و «حاجی بهروز وثوقی»، باید منتظران «حاجی های‌هنرمند» یا هنرمندان حاجی بود:

«حاجی فردین»، «حاجی ملک مطیعی»، «حاجی بیک ایمانوردی»، «حاجی قادری» و «حاجی فیروز» .....

توضیح اینکه این «حاجی فیروز» قهرمان کشتی کج وازیکه بزنهای فیلم های فارسی است، و باآن حاجی‌فیروز سنتی هیچ نسبت و قرابتی ندارد ....

توریست‌های ایرانی و کنسرو «آلدومورو»...

درگیرودار مبارزه گسترده هزاران پلیس مخفی و علنی ونظامی و شبه‌نظامی ایتالیا علیه آدمدزدها ـ بخصوص ربایندگان «الدومورو» ـ شوخی ـ نه‌چندان لطیف ـ مسافر ایرانی یک اتوبوس توریستی باماموردروازه شرقی شهررم باعث معطلی یک ساعته توریست ها شد و چیزی نماندهبود کار دست طرف بدهد.

وقتی ماموران برای بازرسی وارد اتوبوس شدند توریست ایرانی، بشوخی، و باایتالیائی دست و پاشکسته‌ای گفت: «مورو» را کنسرو کردند. ماهم خوردیم ...»

مامور ایتالیائی بلافاصله مسافر ایرانی را برای‌شناسائی کامل از اتوبوس پیادهکرد ودستور داد دیگر توریست هانیز ورقه های شناسائی خود را اماده کنند ... راوی، که‌از سرنشینان اتوبوس بود، برای محفل‌نویس تعریف میکرد که قریب یک ساعت طول کشید تا اوراق شناسائی تک تک توریست‌ها رابازرسی‌کنندو وقتی برای ماموران مسلم‌شد که توریست شوخ طبع ایرانی فقط قصد مزه‌پرانی داشت اخم هایشان بازشد و به‌اتوبوس اجازه خروج از شهررا دادند.

دنیای ورزش
روز های شنبه منتشر میشود

تاریخ ورود کشتی استارلاین ایران به بندرشاهپور

کشتی‌های کانتینر از اروپا

	ظرفیت	ورود
۱ ـ ستاره شیراز	۴۲٫۰۰۰ تن	۱ اردیبهشت
۲ ـ بالتیک	۳۰٫۰۰۰ تن	۵ اردیبهشت
۳ ـ رناته	۳۵٫۰۰۰ تن	۱۶ اردیبهشت
۴ ـ ستاره اصفهان	۴۲٫۰۰۰ تن	۱۸ اردیبهشت

کشتی‌های کانتینر از آمریکا

	ظرفیت	ورود
۵ ـ ستاره شاهپور	۳۰٫۰۰۰ تن	۳۱ فروردین
۶ ـ اسکپ دال	۲۵٫۰۰۰ تن	۱۲ اردیبهشت
۷ ـ ستاره آبادان	۳۰٫۰۰۰ تن	۴ خرداد

کشتی‌های رو ـ رو ازآمریکا

	ظرفیت	ورود
۸ ـ گلف بئر	۳۵٫۰۰۰ تن	۲۵ اردیبهشت
۹ ـ آتلانتیک	۴۵٫۰۰۰ تن	۲۵ خرداد

کشتی‌های سردخانه از استرالیا و نیوزلند

	ظرفیت	ورود
۱۰ ـ ترکوازبانتی	۱۰٫۰۰۰ تن	۱۷ اردیبهشت
۱۱ ـ سافایربانتی	۱۰٫۰۰۰ تن	۲۹ اردیبهشت
۱۲ ـ اپل بانتی	۱۰٫۰۰۰ تن	۹ خرداد
۱۳ ـ جید بانتی	۱۰٫۰۰۰ تن	۵ تیر

کشتیرانی استارلاین ایران ـ تهران ـ خیابان گاندی ـ خیابان چهاردهم ـ شماره ۲۱
تلفن ۳ـ۶۸۵۰۴۲ـ۶۸۱۰۲۰ـ۶۸۷۸۳۴ـ۶۸۶۱۹۷ تلکس ۲۱۲ـ۲۲۲
خرمشهر: تلفن ۶۲۵۴ (۰۶۵۱)
U.S.A. STAR LINES SHIPPING COMPANY, 77 Water St./N.Y. 10005/N.Y.
Telex: 128-202. Tel: (212) 425–5555
U.K.: STAR LINES SHIPPING COMPANY – 68 Mount St. London W1Y 5HL
Telex: 23987. Tel: (01) 493-1234

شرکت نگارستان (کفش ملی) تعداد ۱۰۰ نفرصندوقدار زن را بامزایای عالی برای صندوقداری درفروشگاههای خود در تهران باشرایط زیر به همکاری دعوت مینماید.
۱ ـ تابعیت ایران
۲ ـ معافیت خدمت نظام ویابرگ پایان خدمت
۳ ـ حداکثر سن ۳۰ سال
۴ ـ حداقل تحصیلات سوم متوسطه (کسانی که تحصیلات بالاتری دارند ارجحیت خواهند داشت.
۵ ـ شرکت دردوره آموزشی و موفقیت در آن.
از واجدین شرایط دعوت میشود برای مصاحبه به آدرس مهرآباد جنوبی سرآسیاب مهرآباد ساختمان کفش ملی ـ اداره کارگزینی مراجعه نمایند.

کرایه خانه تا ۲۰ در صد پائین می آید

ضوابط و میزان اجاره خانه های خالی در ۱۶ شهر کشور اعلام شد. براساس ضوابط جدیدقیمت اجاره‌بها تا بیست درصد کاهش می یابد.

قانون تکمیل و اجاره خانه های خالی در هیات وزیران تصویب و برای اجرا ابلاغ شد.

براساس این قانون و آئین نامه مربوط به‌آن شهرداری ها موظف هستند واحدهای مسکونی نیمه تمام را به‌قائم‌مقامی مالک تکمیل نموده و همچنین کلیه واحد های مسکونی خالی را بر اساس ضوابطی به اجاره و اگذار نمایند.

در مورد تکمیل واحد های مسکونی که شهرداری به قائم‌مقامی مالک انجام میدهد براساس قانون مزبور دولت توسط بانکها تسهیلات لازم را فراهم خواهد کردتا اعتبار مورد نیازدراختیارشهرداری ها قرار گرفته و پس از تکمیل و به اجاره‌رفتن‌واحد مسکونی ازمحل‌دریافت‌اجاره بها وام دریافتی بازپرداخت گردد.

وزیر کشور پس از پایان جلسه دیروز هیات دولت‌در این مورد گفت: چون تعیین میزان اجاره بها نیاز به ضوابطی برای شهرداری‌ها داشت در جلسه هیئت دولت ماده ۱۴ آئین‌نامه اجرائی قانون مزبور بشرح زیر به تصویب رسید :

اجاره‌بها عادله سالانه‌واحد های مسکونی که باید توسط شهرداری به اجاره و اگذار شود بین ۸تا۱۲درصد قیمت های بدست آمده در جداول منظم به‌این آئین‌نامه خواهد بود. هرگاه بین شهرداری‌و مالک در مورد میزان اجاره بها توافق نشود حل‌اختلاف با کمیسیون مربوط درماده ۸ می باشد، که بطرق‌مقتضی از جمله جلب نظر کارشناس و براساس ضوابط مذکور در جداول ضمیمه نسبت به تعیین اجاره بها اقدام می نماید.

در تبصره این ماده نیز قید شده است: باتوجه بافزایش یا کاهش قیمت ها درجداول ضمیمه برای هرسال تجدید نظر بعمل خواهد آمد.

وزیر کشور اضافه کرد : براساس‌اصلاحیه ماده‌مزبور قیمت ساختمان باتوجه به قیمت های‌پایه سازمان‌برنامه سود سرمایه و میزان تورم وبودجه و منظور نمودن محاسبه وتعیین خواهدشد.

قیمت زمین نیز بر اساس قیمت معاملاتی هر سال‌وبعلاوه ۲۵ درصدو با درنظر گرفتن میزان تورم محاسبه میشود و اجاره بها نیز بین ۸تا۱۲درصد قیمت های بدست آمده‌به‌ترتیب فوق‌تعیین خواهدشد.

وزیر کشور گفت : اساس آئین‌نامه و ضوابط مزبور بر این پایه استوار است که حتی‌المقدور از ازدیاد اجاره‌بها جلوگیری نموده و برای رفاه مردم حتی در مواردی تا ۲۰ درصد از قیمت آپارتمان‌که در حال حاضر افزایش آن تـا حدودی غیر معقول بوده است کاهش داده شود .

در ضوابط مزبور موقعیت ملك‌و همچنین‌تراکمهای‌شهری منظور گردیده است و نیز علاوه بر قیمت بنا، بهای تاسیسات مختلف آن‌در قیمت ساختمان محاسبه میشود و مخصوصا سعی شده است در صورتی که مصالح لوکس و مرغوب در ساختمان به‌کاربرده شده باشد در تعیین میزان اجاره‌بها در نظر گرفته شود.

وزیر کشوردردنباله گفتگوی خود اضافه کرد: براساس این ضوابط اجاره بهای خانه های خالی تعیین میشود وی بطور مثال گفت اجاره ماهیانه یك آپارتمان که در بر یك‌خیابان بیست متری قرار گرفته وزمین مزبور نسبت به ساختمان‌دارای یك تراکم صددرصد است‌برای صد متر مربع آپارتمان با اسکلت فلزی و مصالح متوسط اجاره‌ای بمیزان سی ویکهزار ریال تعیین شده است .

همچنین در طرفین خیابان های بیست متری در زمینی با تراکم ۲۵۰ درصد ساختمان آپارتمانی بمساحت یکصد متر مربع با اسکلت فلزی‌ومصالح متوسط اجاره بها معادل سی هزار ریال تعیین شده است .

طرفین خیابان های ده متری دارای زمینی‌باتراکم صددرصد ساختمان در آن آپارتمانی به مساحت یکصد متر مربع با اسکلت فلزی و مصالح‌متوسط مبلغ بیستو هفت هزار ریال اجاره تعیین گردیده است .

در طرفین خیابان های ده متری در زمینی باتراکم ۲۵۰ درصد ساختمان اجاره بها آپارتمانی بمساحت یکصد متر مربع با اسکلت فلزی و مصالح متوسط مبلغ بیست و شش هزار ریال تعیین شده است .

در طرفین خیابان های سی متری در زمینی باتراکم صد درصد ساختمان اجاره بها آپارتمانی بمساحت یکصد متر مربع با اسکلت فلزی‌و مصالح متوسط ماهیانه بمبلغ چهل‌هزار ریال تعیین شده است .

در طرفین خیابان های سی متری در زمینی باتراکم ۲۵۰ درصد ساختمان اجاره بها آپارتمانی بمساحت یکصد متر مربع با اسکلت فلزی‌و مصالح متوسط ماهیانه بمبلغ سی و پنج هزار ریال تعیین شده است .

وزیر کشور در پایان گفتگوی خود گفت : بقیه انواع آپارتمان ها باتوجه به نوع ساختمان و موقعیت آن نسبت به گذر بر اساس ضوابط یاد شده تعیین خواهدشدو مثالهای ذکرشده باتوجه به نوع مصالحی که در آن بکار برده شده و یا قدمت ساختمان تاحدودی میزان‌اجاره بها را تغییر خواهد داد .

بازرسی شاهنشاهی براجرای این قانون نظارت میکند وشهر هائی که قانون اجاره و تکمیل خانه‌های خالی در آنها اجرا میشود عبارتند از : رضائیه ، تبریز ، رشت ،ساری، مشهد، سمنان، تهران زنجان، اصفهان، کرمانشاه ،سنندج، شیراز ، کرمان ، اهواز ، همدان ویزد.

ورود رئیس جمهوری سنگال

بدعوت شاهنشاه آریامهر و علیاحضرت شهبانو پرزیدنت لئوپولد سدارسنگور رئیس جمهوری سنگال و همسرشان برای یک‌دیدار خصوصی‌چهار روزه از ایران وارد تهـران شدند .

هواپیمای‌حامل رئیس‌جمهوری سنگال و همسرشان در ساعت ۱۶ر۴۰ در فرودگاه مهرآباد بزمین نشست و اعلیحضرتین در پای پلکان هواپیما از میهمانان عالیقدر استقبال‌کردند پس از آن اعلیحضرت‌بهمراه میهمانان عالیقدرشان درجایگاه مخصوص قرار گرفتند و دسته موزیک سرود ملی سنگال و سلام شاهنشاهی رانواختند . سپس شاهنشاه آریامهر بـه همراه حضرت سدار سنگوراز گارد احترام سان دیدند ،آنگاه اعلیحضرتین باتفاق میهمانان عالیقدرشان‌ازبرابر صف‌اعضای سفارت سنگال عبور فرمودند.

در مراسم استقبال ازرئیس جمهوری سنگال و همسرشان وزیر دربار شاهنشاهی ـرئیس کل تشریفات شاهنشاهی ـ رئیس دفتـر مخصـوص شاهنشاهی ، رئیس دفتـر مخصوص علیاحضرت‌شهبانو، ژنرال آجـودان شاهنشاه آریامهر و رئیس سرای نظامی ـ فرمانده گارد شاهنشاهی و عده‌ای از مقامات لشکری و کشوری حضور داشتند .

از جانب شاهنشاه اریامهر و علیاحضرت شهبانو دیشب ضیافت شامی بافتخار پرزیدنت سدارسنگور رئیس جمهوری سنگال و بانو در کاخ‌نیاوران ترتیب یافت در این میهمانـی سرکار علیه بانو فریده دیبا ـ جمشید آموزگار نخست وزیر و دبیر کل حزب رستاخیزملت ایران ـ امیرعباس هویداوزیر دربار شاهنشاهی ، خلعتبری وزیر امور خارجه ، پهلبد وزیر فرهنگ و هنر ، امیر اصلان افشاررئیس کل‌تشریفات شاهنشاهی،هوشنگ نهاوندی رئیس دفتر مخصوص‌علیا ـ حضرت شهبانو و چند تن دیگر از مقامات و شخصیت های مملکتی با بانوانشان و نیز همراهان حضرت رئیس جمهوری سنگال حضور داشتند .

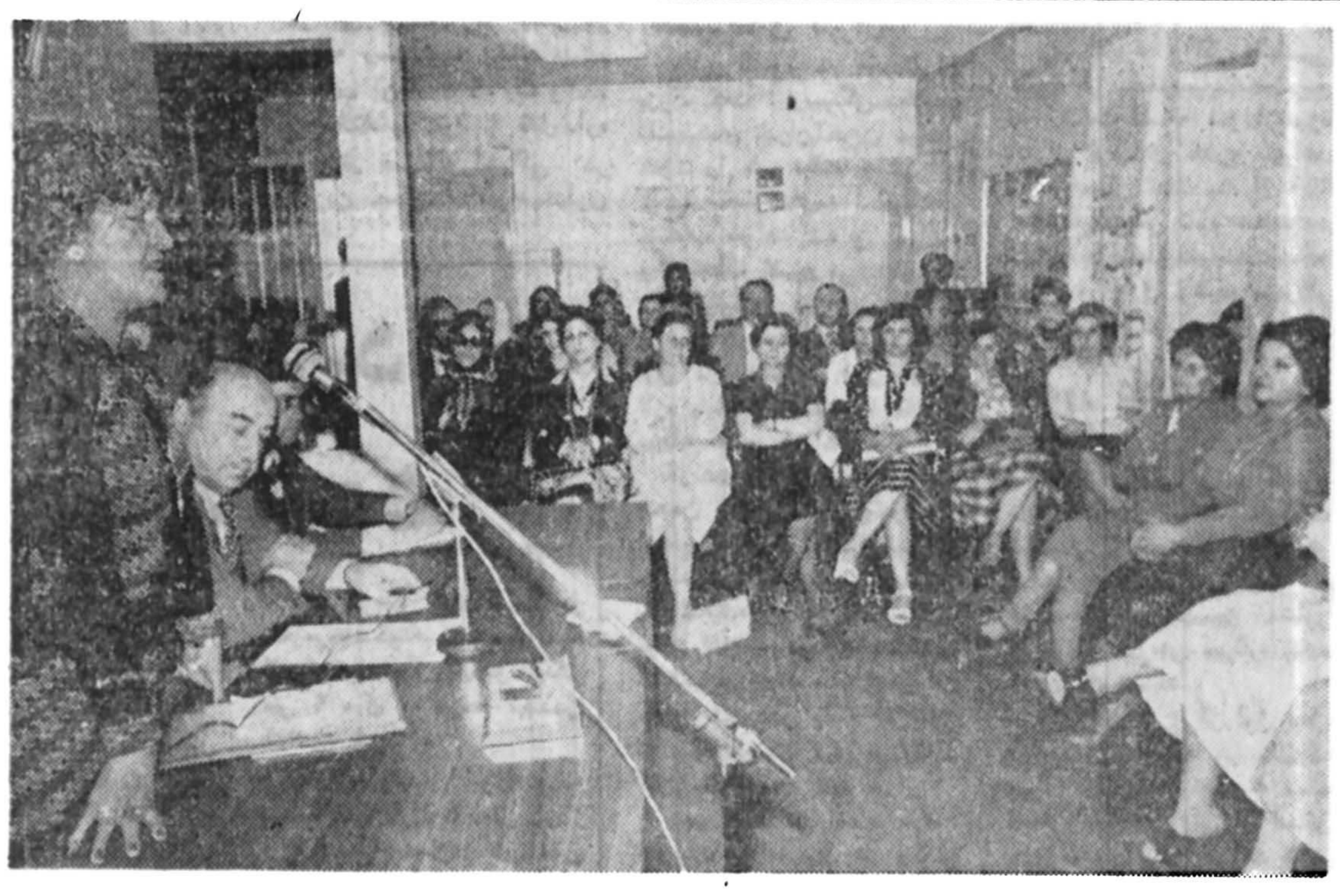

هوای ایران و جهان

ایران

آسمان تهران قسمتی ابری احتمالا دراوائل شب‌ابری همراه بارگبار پراکنده وزش باد ـ آسمان سواحل‌دریای خزر ابری گاهی همراه با بارندگی ـ آسمان استان های آذربایجان، کردستان، نواحی غربی کشور ودامنه‌سلسله جبال البرز قسمتی ابری گاهی تمام ابری آسمان جنوب غرب وجنوب کشور قسمتی ابری گاهی نیمه ابری همراه بارگبار پراکنده، آسمان نواحی شرقی کشور قسمتی ابری که بتدریج برمقدار ابرها افزوده خواهد شد،آسمان استان اصفهان و نواحی مرکزی قسمتی ابری گاهی‌نیمه ابری، آسمان سایر نقاط کشور کمی تا قسمتی ابـری پیش‌بینی می شود .

جهان

لندن ابری تا تمام ابری، پاریس ابری احتمالا همراه بارگبار، ژنو ابری گاهی همراه با بارندگی، مسکو ابری گاهی همراه با ریزش برف و باران، وین نیمه‌ابری‌گاهی تمام ابری همراه با رگبار پراکنده، رم ابری همراه بـا بارندگی، آتن کمی تاقسمتی ابری .

خبرهای کوتاه

شرفیابی

«شاهنشاه آریامهر ساعت ۱۰و۳۰ دقیقه امروز«آدمیرال کورستجی» فرمانده نیروی دریائی هند را در کاخ‌نیاوران بحضور پذیرفتند.دراین‌شرفیابی تیمساردریابدکمال‌الدین‌حبیب‌اللهی فرماندهنیروی دریائی‌شاهنشاهی افتخار حضور داشت .

انتقاد از اتحادیه امکان

در مجمع عمومی سازمان کارگران تهران ضمن‌انتقاد از نحوه فعالیت اتحادیه شرکت های تعاونی کارگری (امکان) پیشنهاد شد ایـن اتحادیه با سرمایه های کلانی که در اختیار دارددرشرکت های کشت و صنعت وواحد های تولیدی و صنعتی‌مناسب سرمایه‌گذاری کند .

مجمع عمومی سازمان کارگران تهران عصر دیروز با حضور نمایندگان مجلس شورای ملی انجمن هـای ملی از گروه کارگر وبیش از چهار صد تن از دبیران سندیکاها و نمایندگـان کارگران تشکیل شد .

عزیمت همفکران جناح سازنده به اصفهان

هوشنگ انصاری هماهنگ کننده جناح سازنده صبح‌فردا برای‌شرکت در یك‌جلسه گفتو شنود حزبی و بررسی خواست‌ها و نظرات مردم به اصفهان سفر خواهدکرد .

این سفر بدنبال تصمیم آخرین جلسه هماهنگی جناح برای اعزام ۲۲ گروه‌از اعضای جناح به‌استان‌ها برای شرکت در گفتو شنود آزاد مردم انجام میگیرد و انصاری‌سرپرستی اولین گروه را که‌فردا عازم اصفهان میشود برعهده دارد.

شاهنشاه و شهبانو از آلمان‌فدرال دیدن‌میکنند

طبق گزارش خبرگزاری رویتر دفتر ریاست جـمهوری آلمان فدرال اعلام کرد والترشل رئیس جمهوری آلمان فدرال‌از شاهنشاه ایران برای یک دیدار رسمی از آلمان فدرال دعوت کرده است .شاهنشاه‌و شهبانو آخرین بار در سال ۱۹۶۸ از آلمان فدرال دیدن کردند.

گردهم‌آئی در دانشکده دندانپزشکی

صبح امروز سومین گردهم آئی دانش‌آموختگان دانشکده دندانپزشکی بمنظوربیشرفت‌های علمی و فنی و بالا بردن‌سطح دندانپزشکی کشور با سخنان دکتر قاسم‌معتمدی رئیس‌دانشگاه تهران آغاز بکار نمود .

دراین گردهم‌آئی گروهی از متخصصان و استادان ایرانی، فرانسوی ، انگلیسی و آمریکائی شرکت دارند و ظرف چهارروز نتیجه آخرین تحقیقات علمی انجام شده ارائه میشود .

استعفای رئیس اتاق بازرگانی صنایع و معادن تهران

مهندس عنایت بهبهانی رئیس اتاق تهران درجلسه عصر دیروز هیئت نمایندگان از سمت خود استعفا کرد

دراین جلسه ضمن قدردانی از زحمات وی در طول خدمت در اطاق به‌پیشنهادو تصویب هیئت نمایندگان اتاق سناتور دکتر طاهر ضیائی رئیس‌اتاق تا خاتمه دوره فعلی اتاق سرپرستی اتاق تهران را نیز بعهده خواهند داشت .

دوره فعلی اتاق تـاآخر سال جاری خاتمه میابد .

درجلسه امروز مجلس شورای ملی گفته شد

خاموشی برق باعث ضرر وزیان فراوان میشود

درجلسه علنی امروز مجلس شورای‌ملی که ساعت ۹ بامداد بریاست آقای مهندس ریاضی تشکیل گردید ۸ لایحه دولت مطرح و مورد بررسی قرار گرفت و پنج لایحه از تصویب نهائی‌گذشت و به دولت ابلاغ شد.

این‌لوایح عبارتنداز: اصلاح تبصره یک ماده پنج قانون معاملات زمین ـ ترمیم حقوق وظیفه وراث مرحوم جواد طالب‌عضویت سازمان تحقیقات زمین شناسی و معدنی کشور در کمیسیون جهانی تهیه‌نقشه زمین شناسی جهان و اتحادیه بین‌المللی علوم زمین شناسی ـ موافقت نامه همکاری اقتصادی وفنی ایران‌وترکیه ـ موافقتنامه همکاری اقتصادی و صنعتی‌و علمی‌وفنی‌ایران‌و چکسلواکی.

● در جلسه علنی امروز مجلس شوراولوایح مربوط به پروتکل بین ایران وفرانسه درباره‌ایجاد و بهره برداری‌از دو نیروگاه هسته‌ای و تعیین تکلیف کارگنان آب و بـرق خوزستان‌که‌بوزارت کشاورزی منتقل شده‌اند بررسی شد.

● در نطقهای‌قبل از دستورـ محمد علی آموزگار (نماینده بندر لنگه) بیاد شادروان امیر اسداله‌علم ـ سخنانی پیرامون زندگی آن ایراد کرد و ضمن تشریح‌خدمات مرحوم علم گفت وی مردی بود باتمام صفات‌و مـحاسن انسانی و سجایای اخلاقی. کار و خدمت‌بی‌تظاهر در اعتلای شاهنشاهی ایران‌از جمله صفات برجسته‌اش بـود آموزگارگفت درگذشت امیر اسداله علم ضایعه‌ای بودبرای کشور وما به روان آنمرحوم درود بسیار میفرستیم.

خاموشی برق

● سالارجاف(نماینده‌باوه و اورامانات) به خاموشی‌روز گذشته برق تهران اشاره کردو گفت خاموشی های برق باعث ضرر وزیان بسیار می شودو توجه میدهم در سال جاری‌هم اگر قرار باشد. خاموشی برق تکرار شود ضرر بسیارمتوجه کشاورزان خواهدشد.

ناطق درپاسخ به یاوه‌گوئی و یاوه‌نویسی دشمنان پیشرفت ایران مطالبی بیان‌داشت.

● درانی (نماینده فریدن) نیزدر نطق قبل از دستورخود نیازمندیهای حوزه انتخابیه‌اش را تشریح نمود.

● آستانه نماینده (بندرـ پهلوی)توجه‌مسئولان مربوطه را به وضع کشاورزان‌منطقه گیلان جلب کرد و خـواستار توجه دقیق به رفاه زندگـی کشاورزان چایکار گردید.

● در دستور مجلس سئوال دو نماینده از وزارت پستو تلگرافو وزارت بهداری مطرح گردیدکه‌به آن‌از طرف معاونین وزارتخانه های مذکور پاسخ داده شد.

● کاظم جزایری نماینده‌کرج نیز از سفر خود به کره‌جنوبی که باتفاق‌دو تن‌دیگر ازنمایندگان انجام گرفت گزارشی داد.

● نوذر صادقی آخرین سخنران‌بودکه وی‌نیز پیرامون مسائل کشور و استانی شدن اردبیل صحبت کرد.

خاموشی وسیع برق در تهران

بعداز ظهر دیروز ، تهران نخستین خاموشی گسترده برق رادر شرایطی تجربه کرد که صد ها هزار دانش آموز ، دانشجو و کارمند در پایان کار روزانه خودعازم منازلشان بودند . کمترین زیان ایـن خاموشی وسیع از کار افتادن چراغ‌های راهنمائی و نهایتـا برهم خوردن نظم عبورو مرور و راهبندان های طاقت فرسا بود. جز این نظم‌کار فروشگاه ها و موسسات عمومی برهم خورد و برائر سوختن وسائل برقی، زیان هائی نیز به مردم وارد شد. این خاموشی ، و خاموشی های متناوب‌و موضعی یك دوهفته اخیر برای عده زیادی این فرض را پیش‌آورد که امسال تابستان نیز بعلت کمبود تولید برق ، خاموشی های طولانی و زیانبار سال گذشته تکرار خواهدشد اما وزیر نیرو علت خاموشی‌وسیع برق تهران را خساراتی که باد و طوفان به دکلهای خطوط انتقال برق زده است ،اعلام کرد.

وزیر نیرو گفت : دیروز تعدادی از دکل های خطوط انتقال برق ۴۰۰هزار کیلوولتی سد رضاشاه کبیر به اراك در اثر دگرکونیهای جوی‌خسارت دید و همین امر موجب شدتا ساعتی درانتقال برق سد های خوزستان به مراکز مصرف‌وقفه ایجاد شود.

خاموشی برق

بعداز ظهر دیروز برق اغلب مناطق تهران و شمیران قطع شدو خاموشی بعضی از ایـن مناطق‌تاساعت ۶ بعداز ظهرادامه داشت .

بدنبال این خاموشی ، با توجه به‌این که دیروز سالروز تاسیس رادیو بودو برنامه های آن بطور زنده پخش میشد ، یکی دوبار برنامه ها قطع‌شد ، گوینده رادیو نیز علت قطع برنامه را خاموشی بر ق‌اعلام کرد .

در جریان این خاموشی ، چراغ های راهنمائی و جایگاه های بنزین از کار افتاد و در جریان رفت وآمد اتومبیـل‌ها ترافیك شدیدی بوجود آمد.

قطع برق در مناطق مرکزی شهر تهران بیشتراز نقاط‌دیگر بطول انجامید و بهمین جهت موسسه اطلاعات چند ساعت برق نداشت‌و کار چاپ‌نشریات آن بتاخیر افتاد .

از سوی دیگر بعلت قطع برق ، ماشین های الکترونیکی مدتی در کار فروشگاه ها و سوپر مارکت ها اشکال پیش آمد.

امروز گفته شد مصرف برق در شبکه سراسری برق هم ـ اکنون حدود دو میلیون‌و۵۰۰ هزار کیلووات پیش بینی شده و تولید برق در همین حدود است .

رقم مصرف در تابستان به ۳ر۵ میلیون کیلو وات میرسد که باید قسمت مهمی از آن از نیروگاه های گازی و حرارتی تامین شود.

در مدارس دخترانه کمیته‌های مبارزه باگرانی تشکیل میشود

به موافقت وزارت آموزش و پرورش بانوان فرهنگی نواحی نوزده‌گانه تهران در امرمبارزه باگرانی بازنان اعضای کمیته حمایت ازمصرف‌کننده‌همکاری خواهندکرد.

خانم زهره میر حیدر رئیس سازمان زنان کمیته حمایت از مصرف کننده که عصر دیروز در جلسه ماهانه کمیته ملی اظهار داشت : از آنجائی که قیمت بسیاری از کالا ها در مقایسه با آخرین ماه سال گذشته بالا رفته است ،بنابرـ این طبق طرحی که بوزارت آموزش و پرورش پیشنهاد گردید موافقت شد که زنان فرهنگی نواحی مختلف تهران همگام با اعضای کمیته و با استفاده از کلیه امکانات آموزش و پرورش بطور مستمر در امر مبارزه باگرانی شرکت نمایند ، باین ترتیب‌در‌مدارس راهنمائی دبستان ها ودبیرستان ها کمیته‌های‌فرعی‌تشکیل‌خواهد شد که برپرست اولیاء مدارس وچندتن ازرنان اعضای‌کمیته به آموزش زنان فرهنگی برای کنترل قیمت هو باجرادرآوردن صحیح نرخهای عادله خواهیم پرداخت .

ناصر قلی فرهادپور نیز در همین جلسه، مسائل مـانند تعمیرات کولر ، کمبود ها و بازار سیاه سیمان ، گرانی تخم مرغ، منع ورود میوه که باعث ترقی دوباره نرخ‌آن‌شده است و همچنین کیفیت و استاندارد کالاها بویـژه استاندارد سیلندر های گاز را مطرح کرد .

فرهادپور سپس به جنبه بهداشتی موادغذائی‌دررستوران هاو مجامع عمومی اشاره کردو گفت وزارت بهداری در این مورد باید با اعضای کمیته همکاری نماید وی در پایان برای جلوگیری از آلودگی بیشتر هواازمردم خواست که در چهار راه ها و راه بندان های طولانی باتوجه به گرم شدن هوا ،اتومبیل های خود را خاموش کنند.

شرایط انتخاب راهنمایان تحصیلی مدارس روستائی

آئین‌نامه و شرایط جدید انتخاب راهنمایان تعلیماتی مدارس روستائی برای سال تحصیلی ۳۸ـ ۳۷ اعلام شد.

براساس دستور عملی که دراین مورد به‌مناطق آموزشی کشور ارسال شد ، راهنمایان تعلیماتی ضمن برخورداری از فوق‌العاده شغل روزانه ، می توانندازطریق‌آموزش‌مکاتبه‌ ای ادامه تحصیل بدهند. همچنین درآئین‌نامه جدید تاکید شده است راهنمایان تعلیماتی که دارای دانشنامه لیسانس در رشته موردنیاز آموزش‌ابتدائی باشند میتوانند از گروه‌شغلی مربوط بمدرك تحصیلی خود استفاده کنند.

همچنین افرادی که دارای مدرك تحصیلی دیپلم کامل متوسطه باشند تاگروه ۸ و راهنمایان تعلیماتی با مدرك فوق دیپلم تاگروه ۹ولیسانس وبالاتر تاگروه ۲ ۱ارتقاء می‌یابند.

داوطلبان که از میان معلمان شاغل انتخاب میشوند باید تا پایان اردیبهشت ماه سال جاری تقاضای خودرا به مناطق‌آموزشی مربوط ارسال دارند . پیشنهاد های‌رسیده در نیمه اول‌خرداد ماه‌درکمیسیونی مرکب از رئیس آموزش و پرورش منطقه و مسئولان‌سپاه دانش ، کارگزینی و امورمالی مورد بررسی قرار میگیرد.

طبق مقررات مصوب ،بهازاء هر بیست دبستان روستائی یك نفر راهنمای تعلیماتی انتخاب میشود ، بطور مثال اگر در منطقه‌ای ۴۰دبستان وجودداشته باشد ، این منطقه باید دارای دو نفر راهنمائی تعلیماتی باشد. مدارس تحت مسئولیت هر راهنما باید باتوجه‌به دوری و نزدیکی روستااز مرکزمنطقه و سایر شرایط اقلیمی توسط رئیس آموزش و پرورش منطقه طوری تعیین شود که امکان سرکشی و نظارت مستمر و ماهانه برای راهنماوجود داشته باشد.

دوکشتی ایرانی وامریکائی باهم برخورد کردند

یونایتدپرس ـ یک کشتی‌بارکش آمریکائی بهنگام ورود ازکانال سوئز به دریای سرخ با یـک کشتی بارکش ایرانی‌تصادف‌کرد کشتی هشتادو نه هزار تنی آمریکائی بنام ورنون ویکتوری بامحموله‌ای از گندم عازم هند بود ودر این تصادف آسیب جزئی به‌آن وارد شد .

کشتی سه هزار و پانصدتنی ایرانی به‌نام آریانوش در یک طرف آسیب نسبتا قابل‌توجهی دیده و هم اکنون برای‌تعمیر پهلو گرفته است .

مقامات کانال سوئز گـفتند تصادف در سه کیلو متری‌بندر حادث گردیده کاپیتان کشتی آمریکائی گفت آریانـوش از کاروان کشتی هائی که بسوی جنوب حرکت میکردند خارج شده و برای تخلیه بار پهلو گرفته بود .

درصورتیکه قبل‌از یازدهم‌بهمن بخارج‌رفته‌باشند

به‌مشمولان غایب خارج از کشور اجازه تحصیل داده شد

به همه مشمولان غایب‌که تاقبل‌ازیازدهم بهمن‌ماه‌گذشته به خارج از کشور سفر کرده‌اند اجازه داده شد در صورتیکه مشغول تحصیل شده‌اند به‌تحصیل‌خودادامه دهند و پس از فراغت از تحصیل به کشور مراجعت نمایند .

این اجازه شامل همه مشمولانی که قبل از یازدهم ماه گذشته با سپردن ۵۰۰ هزار ریال ضمانت بانکی برای گردش کوتاه مدت به خارج از کشور رفتند لیکن مشغول تحصیل شده و بـه کشور باز نگشته‌اند نیزمی‌شود .

این مشمولان حتی می‌توانند برای دیدار خانواده خود به کشور آمده‌ومجددا برای ادامه تحصیل بـه کشور مورد نظر خود بـاز گردند و هیچ نوع ممانعتی‌از لحاظ خروج این افـراد از کشور وجود نخواهد داشت .

یک مقام آگاه ضمن اعلام این خبر گفت : کسانی کـه با سپردن ۵۰۰ هزار ریال تضمین بانکی به‌خارج‌رفته‌اند و در راس موعد مقرر باز نگشته‌اند ۵۰۰ هزارریال‌پول ضمانت نامه آنها بنفع‌دولت ضبط میشود لیکن به این افراد اجازه ادامه تحصیل داده می‌شود طبق مقررات موجود مشمولان محصل و دانشجو می‌توانند باسپردن ۵۰۰ هزارریال ضمانت‌بانکی برای گردش در ایام‌تعطیلات تابستان یا عید به خارج از کشور مسافرت نمایندمشروط بر اینکه مدرسه یا دانشگاه مربوطه لزوم سفر این افراد را تائید نماید و از همین طریق هزاران نفر تاکنون‌به خارج کشور سفر کرده‌اند لیکن در موعد مقرر به کشور بازنگشته و در خارج‌مشغول ادامه تحصیل شده‌اند .

قبلا‌به‌این افراددرصورت مراجعه به کشور اجازه خروج مجدد داده نمی‌شد اما اخیرا باتلاش مسئولان امور دانشجویان و اولیاء محصلین تسهیلاتی فراهم‌شد تا این مشمولـین نیـز بتوانند در صورتی که در خارج مشغول‌تحصیل‌شده‌اند به تحصیل خود ادامه‌دهند وحتی برای دیدار اقوامشان به‌کشور باز گردند و سپس به کشور مورد نظر خـود بروند مشروط‌برآینکه ازدهم اسفند ماه‌گذشته‌کشورراترك کرده باشند در غیراینصورت مشمول این تـسهیلات نخواهند شد .

قیمت طلا و نرخ ارزها کاهش یافت

امروز نرخ بسیاری از ارز های معتبر جهان در بانکهای کشور بشرح زیـر کاهش یافت :

فرانك سویس ۳۰ دینارـ مارك آلمان فدرال وفلـورن هاند هر کدام ۱۵ دینار ـ یکصد لیر ایتالیا وکـورن سوئد وکورن نروژ وکورن دانمارك وشیلینك اتریش‌هر یك ۵ دینارـ یکصد ین‌ژاپن ۲۵ دینار ـ یکصد فرانك بلژیك یك‌ریال و یکصد روپیه هند ۵ ریال

کاهش نرخ ارزهای فوق بدلیل‌افزایش‌نرخ‌دلارآمریکا در بازار های پولی جهـان است.

براساس گزارش‌خبرگزاریها دیروز ارزش دلار امریکا در برابر ارزهای معتبر جهان‌بالا رفت وبیشترین رقم افزایش رادلار امریکادر بورس‌توکیو بدست آورد که نسبت بروز جمعه حدود ۱۳ ین‌بالاترفت ونرخ آن به ۲۳۷ر۳۵ ین اعلام شد .

کاهش نرخ طلا

نوسان اخیر نرخ ارزها روی طلای شمش نیز تاثیر گذاشت و امروز بانك ملی ایران نرخ این فلزراکیلوئی چهارهزار ریال کاهش دادو قیمت هرکیلوطلای شمش را ۴۱۰ هزار ریال اعلام کرد .

دیروز نرخ طلای شمش‌در کلیه بورسهای مهم جهان هراونس ۲تا ۴ر۵ دلار کاهش یافت .

هواپیمائی که در فردوس سقوط کرد

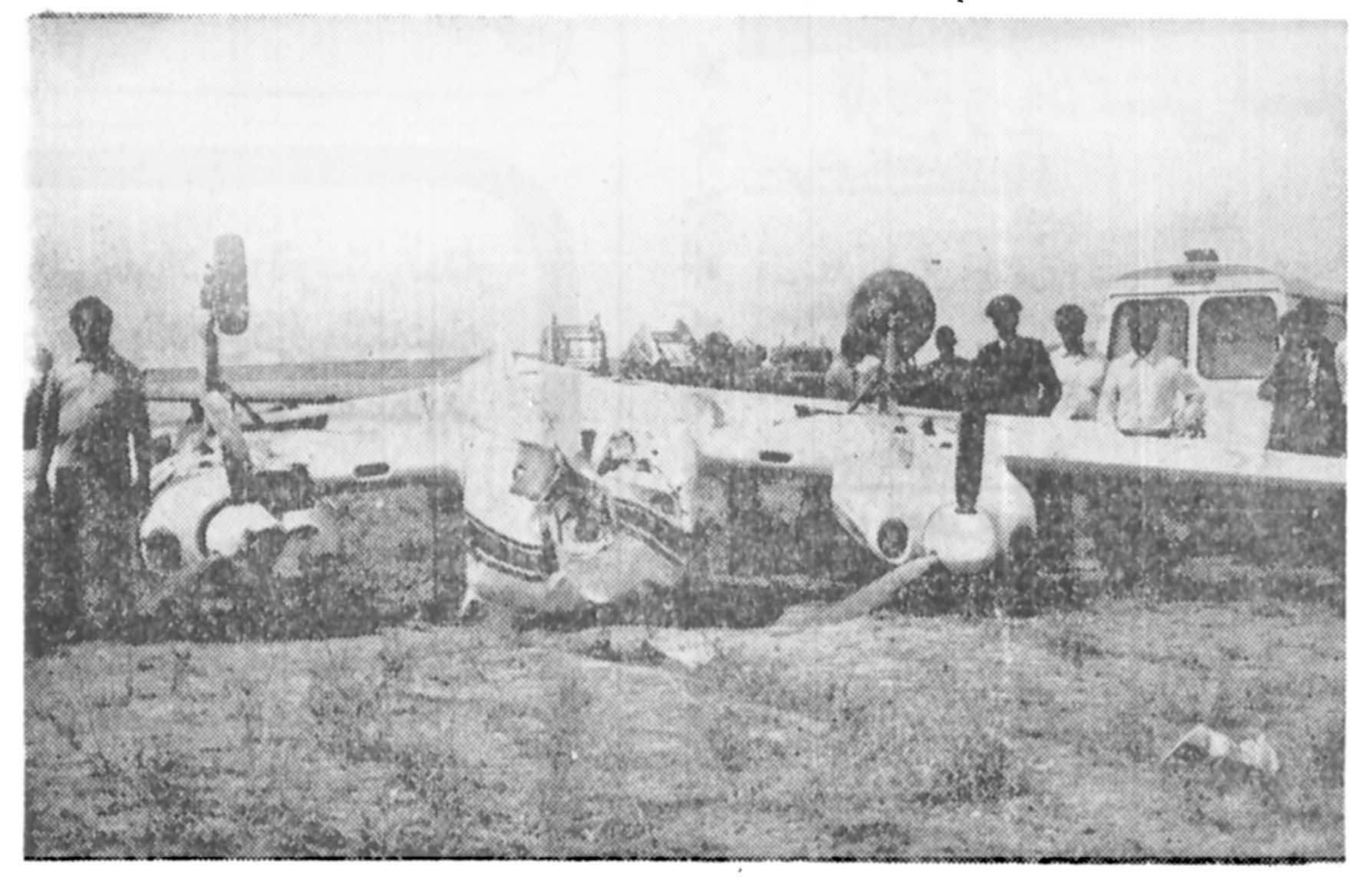

هواپیمای «ژولیتبروجالیپ» متعلق به شرکت پارس ـ از پس از سقوط در ۱۰۰ متری فرودگاه فردوس واژگون شد. رابن حادثه کسی که خلبانی هواپیما را بعهده داشت و برای اولین بار در این مسیر پرواز مـی کرد کشته شد، اما خلبـان دیگری که وظیفه راهنمائی مقتول‌رابعهده‌داشت‌جراحات اندك برداشت و امروز یا فردا از بیمارستان مرخص می شود،یککمیته اینکه‌عات سقوط این هواپیما را در محل بررسی می‌کند .

شرح در صفحه ۲۳

عکس از رمضانعلی زارعی خبرنگار عکاس اطلاعات در فردوس .

سئوال از دولت درباره انفجار بمب درخانه وکلای دادگستری

امروز محسن پزشکپور نماینده خرمشهر سئوالی به شرح زیر تقدیم رئیس مجلس شورایملی کرد ، وی در این سئوال نوشت : حسب خبرهای منعکس شده از خبرگزاری های خارجی و نیز خبر های منتشره در روزنامه های حزبی پایتخت که‌هیچیك موردتکذیب نیز قرار نگرفته است در چند روزاخیر در منازل مسکونی ویا دفتر کار کسانی بمب هائی منفجر گردیده است که‌موجب ایجاد خسارات و نیز نگرانی های وسیعی در میان مردم گردیده است از جمله آنکه بشرح مندرج‌در روزنامه های عصر پنجشنبه ۳۱ فروردین‌ماه درمنزل و دفتر دوتن‌از وکلای دادگستری که دفاع از چند تن از دانشجویانی را کهاخیرا در دادگاه جنائی مرکز مورد محاکمه بودند بعهده داشتند بمب هائی منفجر گردیده که حسب خبر منتشره سازمانی‌بنام کمیته انتقام مسئولیت این امر خلاف قانون و خلاف اخـلاق و معارض امنیت عمومی رابعهده گرفته است .

از آنجا که حسب اصول قانون اساسی و متمم آن‌بویژه اصول نهمو سیزدهم متمم‌قانون اساسی جان و مال و مسکن وخانه‌هرکس از هرگونه تعرض مصون است وباید در حفظ و امان باشد از آنجا که توسل جستن به اینگونه اقدامات و امکان دادن بروز و ظهور این گونه اقدامات خود موجبا ایجاد نوعی تزلزل‌و عدم امنیت مالی و جانی خواهدبود که هرگزبری حفظ سلامت جامعه و امنیت عمومی عواقب‌خوشایندی‌نخواهد داشت و از آنجا که اینگونه تعرض مسلحانه به منزل یا دفاتر وکلای دادگستری کـه وظیفه خطیر دفاع از آحادوافراد مردم را در هرگونه محاکمه احتمالی بعهده دارند عملاموجب ایجاد تزلزل دراصل آزادی ، دفاع متهمین و در نتیجه نقض اصول عدالت و نقض حقوق طبیعی اشخاص برای استفاده از حق دفاع آزاد خواهدبود .

از آنجاکه آشکاراسازمانی بنام کمیته انتقام مسئولیت‌این سلسله اقدامات معارض قانون و امنیت عمومی رابعهده گرفته است و از آنجا که دولت و دستگاه های انتظامی و قضائی و تحقیقی مسئولیت حراست از اصول قانون و حفظ جان ومال و شرف کلیه اتباع ایرانی و ساکنان حوزه قضائی دولت شاهنشاهی ایران را بعهده دارندو بالاخره از آنجا کـه سوابق امر مدلل میدارد دستگاه های انتظامی وتحقیقی و قضائی در آن حد از وسعت وقدرت هستند که بتوانند گردانندگان و مسئولان و مسببان حوادثی راکه بدان اشاره رفت بشناسند و معرفی نمایند و تحت پیگرد قانونی قرار دهند و بالاخره از آنجا که نه تنها از نظر حفظ حرمت جان‌و مال و مسکن و محل کار اشخاص ایفای این وظایف قانونی از طرف سازمان های مسئول نهایت ضرورت را دارد بلکه تامین ابتدائی ترین‌اصول آزادی و حتی مشارکت مردم در سر و ست خود نیز متضمن آنست که هر صاحبنظر و اندیشه‌ای از اینگونه تعرضات مصون و محفوظ باشد .

خواهشمند است مقرر فرمایند دولت در مجلس شورایملی حضور یافته به پرسش های زیر پاسخ گوید :

۱ـ گردانندگان و مسئولین (کمیته انتقام) که مسئولیت‌این اقدامات را بعهده گرفته است چه کسانی میباشند .

۲ـ هر گاه تاکنون نسبت‌به شناسائی و پیگرد مسئولان حوادث مزبور اقدام نگردیده و یا اقدام گردیده و بهنتیجه نرسیده است ،سبب این تاخیر و تعلل چیست .

۳ـ برای اینکه در آینده اینگونه حوادث نامطلوب و معارض باقانون‌و امنیت‌عمومی و ملی پیش نیاید از طـرف مقامات مسئول چه تعهدات و پشتیبانی صورت گرفته و یا صورت خواهد گرفت .

کوهنورد ۱۱۳ ساله ایرانی درگذشت

اصفهان ـ خبرنگار اطلاعات

کهنسال ترین کوهنورد ایران پس‌از پشتسر گذاشتن ۱۱۳ بهار درگذشت .

حاج اسماعیل هواکشیان ، کوهنورد معروف اصفهانی که نزدیک به یکصد سال از عمر خود را در کوهستان ها بسر برده‌بود، روزگذشته دراصفهان چشم ازجهان فروبست .

حاج اسماعیل هواکشیان‌در بین جوان هـای اصفهانی محبوبیتی خاص داشت و به «مرشداسماعیل» معروف بود .

مرشد اسماعیل هفته قبل در گفتگویی اختصاصی باخبرنگار ما اعلام کردکه عاشق کوهستان است و تالحظه مرگ از عشق خود دست نخواهد کشید .

مرشد اسماعیل گذشته از فتح‌قلل ایران ،چند قله‌عربستان سعودی را نیز فتح کرده‌بودو برای سفر به کشور «نپال» نیز ازاو دعوت شده بود .

گزارش روز

درهای خانه تان را به روی «وبا» ببندید!

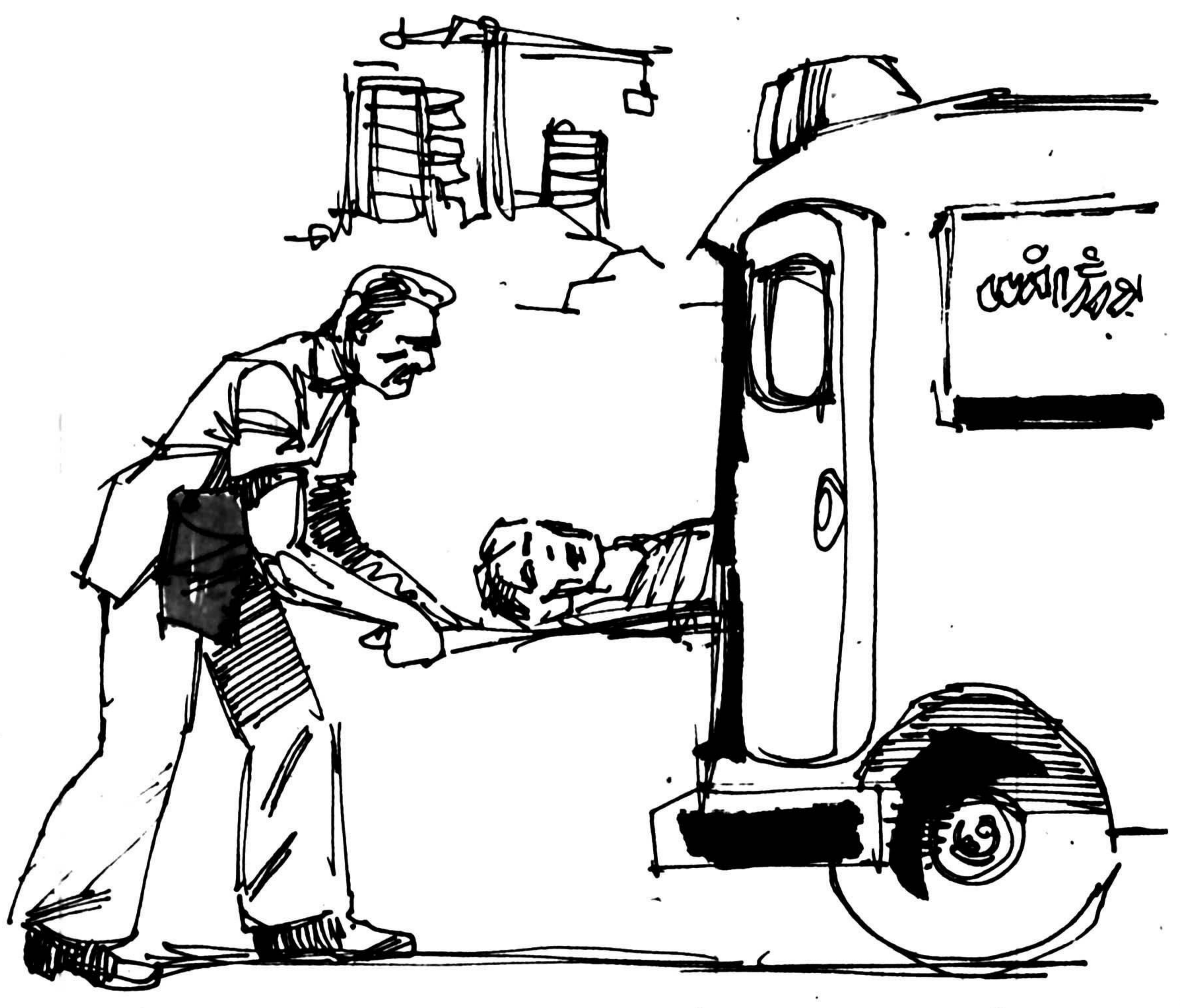

برای پیشگیری چه باید کرد

برای پیشگیری از بیماری وبا باید به نکات بهداشتی زیر توجه کرد.

۱ـ آب آشامیدنی باید مطمئن و سالم باشد. و مردم باید از آب لوله کشی تصفیه شده استفاده کنند و یا آب را قبل از مصرف بجوشانند و یا از مخازن آبی که با پر کلرون ضدعفونی میشود استفاده نمایند.

بهترین راه برای تهیه آب آشامیدنی بهداشتی این است؛ که یک قاشق مربا خوری از گرد پرکلرون را در یک بطری آب حل کنید و سپس یک قطره از این محلول را در یک بطری آب بریزید پس از نیم ساعت این آب قابل شرب میشود.

۲ـ ناخن ها باید کوتاه نگاه داشته شود و قبل از صرف غذا دست های خود را با آب و صابون خوب بشوئید.

۳ـ پس از توالت دست ها بایستی با آب و صابون خوب شسته شود.

۴ـ از خوردن غذاهائی که امکان دارد آلوده باشند خودداری کنید.

۵ـ سبزی و میوه باید پس از ضدعفونی کردن مصرف شود. یک قاشق چایخوری از گردپرکلرون را در یک سطل آب حل کرده سپس سبزی و میوه را پس از تمیز کردن و شستن بمدت ۱۵ دقیقه درآن بگذارید و بعد آن را با آب تمیز آب کشی کنید.

۶ـ چون مگس یکی از عوامل مهم بیماری میباشد با استفاده از مواد حشره کش و نصب تور سیمی به درو پنجره مگس را از محیط زندگی دورسازید.

۷ـ توالت باید بهداشتی باشد و در مواقع شیوع بیماریهای واگیری از جمله وبا باید توالت با آب آهک ۲۰ درصد و با کروارلین ۵ درصد که در داروخانه ها موجود است ضدعفونی شود.

باید توجه داشت که بیماری وبا در صورتیکه بموقع معالجه شود خطری ایجاد نمیکند بنابراین به محض مشاهده استفراغ و اسهال شدید فورا بیمار را به نزد طبیب یا نزدیک ترین مرکز درمانی و بهداشتی برسانید.

هشدار وزارت بهداری درمورد وبا و بیماریهای تابستانی

به مردم توصیه شد ● غذاهارا حتماضدعفونی کنند

● درصورت لزوم اقدامات قرنطینه‌ای شدید اجرا خواهد شد

هرسال اردیبهشت ماه، فصل پیدایی بیماری وبا یا بیماری های شبه وبا مثل التوراست، چرا که میکرب وبا در آسیای جنوب شرقی، برمه وتایلند و بعدهم در هند و پاکستان و افغانستان به شکل یکی از بیماری های بومی در آمده که بموازات گرم شدن هوا ویبریون ها (میکرب وبا) نضج میگیرند و پراکنده میشوند و جوامع مختلف را بیمار ومبتلا میسازند.

این بیماری که زاییده زندگی فشرده و نیمه مرفه جمعیت های متراکم ممالک جنوب شرقی آسیا است، گاهی تابه غرب اروپا و امریکا هم پیش میرود و به کشتار میپردازد کشتارهای گروهی و سهمگین!!

درست بهمین دلیل است که بمحض تغییر هوادولتها وجوامع ژاپنی، برمه‌ای، تایلندی، هند و چینی، هندی و پاکستانی به تلاش میافتند تا از شیوع و سرایت بیشتر این بیما. جلوگیری کنند اما در سالهای کدشته، مقامات اداری و اجرایی مادرست روشی مخالف این داشتند، یعنی زمانی که وبا در شهرهای مختلف مملکت، حتی در تهران بیرحمان کشتار میکرد وزارت بهدار ویاوزارت بهداری و بهزیستی اصرار داشتند که بگویند «چنین چیزی نیست، وبا وجود ندارد همه اینها شایعات است که نباید مورد توجه قرار گیرد» عجیب تراینکه در سال گذشته وزارت بهداری و بهزیستی،حتی روزنامه هایی را هم که جسته و گریخته خبری از شیوع «نوعی بیماری قی واسهال» داده بودند، تهدید کرد که انها را بوسیله مقامات قضایی تعقیب خواهد کرد با همه اینها در مهرماه سال گذشته ناچار شد که به وجود وشیوع بیماری وبا اعتراف کند، اما بقیمتی که برای وزیر بهداری و بهزیستی ظاهرا خیلی گران تمام شد چرا که دریکی از جلسات علنی مجلس شورایملی بسختی مورد سئوال و جواب و استیضاح نمایندگان قرار گرفت تاجایی که بلافاصله بعنوان اعتراض مجلس را ترک کرد.

شاید به این دلیل است که امسال وزیر بهداری و بهزیستی سنت گذشته را رها کرده و از هم اکنون برای جلوگیری از ابتلای به این بیماری وحشتناک به مردم هشدار داده و اقدامات وسیعی راهم در جهت مبارزه با ورود یا سرایت این بیماری آغاز کرده است.

وزارت بهداری وبهزیستی میگوید که تمام مناطق آلوده سال گذشته بکلی «پاک» شده و برای اطمینان ازاین «پاکیزگی» نزدیک به سیصدهزار نمونه برداشته‌اند که جواب پزشکی همه انها ظاهرا منفی بوده است.

خداکند که این اعلامیه وزارت بهداری و بهزیستی مثل اعلامیه های سال گذشته و سال های گذشته وزارت بهداری نباشد که مثل کبک سرشان را زیر برف کرده بودند و میگفتند «مطمئن باشید، آسوده بخوابید که خبری نیست»!!

این را هم بگویم که در سال گذشته، وزارت بهداری بیماری وباراحتی تاآخرین روز هم قبول نداشت چون مدعی بود آنچه که در ایران دیده شده نوعی بیماری شبه وبا یعنی «آلتور» است در حالیکه سازمان بهداشت جهانی و جراید اروپائی و آسیائی آنرا وبا دانستند.

التور چیست و از کجا آمده

ویبریون التور، نخستین بار دریکی از قصبه های عربستان سعودی دیده شد. چرا که دراین قصبه، در عرض سه چهار روز، ناگهان همه اهالی و ساکنان بومی قصبه، به نوعی بیماری قی واسهال شدید، شبیه بیماری وبا مبتلا شدند که تلفات زیادی بهمراه داشت این بیماری را، هیچیک از پزشکان محلی نتوانستند معالجه ودرمان کنند تا اینکه پزشکان انگلیسی نوعی ویبریون تازه، در مدفوع بیماران کشف کردند که بعنوان عامل اصلی بیماری شناخته شد در نتیجه ویبریون این نوع تازه از شبه وبا را، بنام محل پیدایش وشیوع و کشف آن «الطور» نامیدند که بعدها در زبان فارسی «الطور» عربی به «التور» لاتینی تبدیل شد.

بیماری التور در آغاز کشتارزیادی نداشت اما از سال ۱۹۶۰ به بعد مانند بیماری وبا، کشنده و خطرناک شده و جلوگیری از سرایت آن مثل بسیاری از بیماری های همه گیرومسری، کار آسانی نیست مگر آنکه یک دیوار تدافعی محکم به دورمرزها احداث شود تا بتواند سرایت و پیشروی آنرا به حداقل ممکن، کاهش بدهد.

بیماری التور ظاهراً اولین باردرزمان حکومت مختار السلطنه در تهران دیده شد که ترس و وحشت شدیدی ببار آورد تا جایی که مختارالسلطنه حاکم تهران، برای فرارازاین بیماری به قصبه دماوند و کوهسارهای مرتفع آن پناه برد.

بعدهااین بیماری گاهی در اطراف مرزهای شرقی ایران دیده میشد تا اینکه دراردیبهشت ۱۳۳۷ خورشیدی، وبای پاکستانی از طریق مرزهای شرقی مملکت بداخل ایران نفوذ کرد و اما در همان حالیکه این بیماری با سرعت بطرف مناطق مرکزی ایران در حرکت بود وزارت بهداری وقت مرتبا اعلامیه صادرمیکرد که «ای مردم نترسید، آسوده بخوابید چون در شرق هیچ خبری نیست اینها فقط نوعی شایعات است»

اما چند هفته بعد، ناچار شد که اکیپ های ظاهراً مجهزی را برای معالجه و درمان بیماران به سیستان و بلوچستان و خراسان بفرستد و علاوه بر آن مقررات قرنطینه را بمرحله اجرا در آورد در شهریور سال ۱۳۳۹ مجددا این نمایش تجدید شد چون وبای پاکستانی طبق معمول سال های گذشته از طریق مرزهای سیستان و بلوچستان راهی ایران شد تا سرزمین مارا آلوده و کثیف سازد و بازهم وزارت بهداری اعلامیه صادر کرد که در مرزهای ایران، دیوار آهنینی از قرنطینه کشیده شده که بهیچوجه اجازه کوچکترین نفوذی به بیماری وبا نخواهد داد درصورتیکه همین بیماری در شهرهای مختلف استان های شرقی ایران تلفات زیادی بهمراه داشت.

دراردیبهشت ماه ۱۳۴۴ خورشیدی بازهم بیماری خطرناک و کشنده وبا، سرزمین مارا مورد حمله وهجوم قرارداد و دست به کشتار بیرحمانه‌ای زد، اما بازهم وزارت بهداری اصرارداشت که به تکذیب شایعات بپردازد ولی چون این تکذیب ها، بگوش کسی فرونمیرفت و علاوه بر آن پیشقراولان وبایی به مناطق مرکزی ایران هم رسیده بودند، وزارت بهداری بعدازچند روز تفسیر و تکذیب و بحث و مجادله ناچار شد که ساعت ۷ صبح روز نهم امرداد همان سال، ضمن یک اعلامیه کوتاه رادیویی شیوع التور را تایید کند و بگوید «بقرار اطلاع واصله از بهداری های خراسان، کرمان، سیستان و بلوچستان، چند مورد بیماری قی و استهال با علایم شبه وبا گزارش شده و تلفاتی «نیز» داشته است»!!

دوسه ساعت بعد، دولت اعلام کرد که فقط درتربت حیدریه ۳۴ نفر در راور کرمان ۲۳ نفر، درایرانشهر ۳۸ نفر بعلت ابتلای به بیماری وبا فوت کرده‌اند و همانروز رقم تلفات این بیماری در شهرهای ایران به دویست نفر رسید و معلوم شد که بیماری وبا بقول وزارت بهداری«تلفاتی نیز» داشته است بیماری های وبا و شبه وبا حالا یکی از بیماری هایی هستند که در پاکستان، افغانستان و دورترازآن در هند و برمه و تایلند و ژاپن، بومی شده‌اند.

گروهی از پزشکان این بیماری شبه وبا را دست کم در مناطق شرقی ایران، به شکل یک بیماری بومی نگاه میکنند در حالیکه این بیماری بومی، در سال گذشته سروصداها و جنجال های فراوانی را بر انگیخت.

اواخر خرداد سال گذشته بود که یک خبرکوتاه سه چهار سطری درلابلای روزنامه اطلاعات حکایت میکرد که درروستاهای اطراف همدان نوعی قی و اسهال ناشناخته‌ای شایع شده که تلفاتی هم داشته است، اما چون جراید نمیتوانستند بیشتر ازاین پرده برداری کنند پیدایی این بیماری درروزهای «کمون»اش از مردم مخفی نگاه داشته شد

اما این رازداری مقامات وزارت بهداری وبهزیستی نتوانست از سرایت بیتابانه و شدید وبا جلوگیری کند تا جایی که بیماری وبابه تهران هم رسید و در همان روزهایی کم بیماران وبایی در بیمارستان فیروز آبادی لول میزدند و هرروز از گوشه و کنار مملکت، آمارهایی درباره تلفات وکشتارهای آن منتشر

بقیه در صفحه ۱۹

وبا را بشناسید

بیماری وبا با تب مختصر، اسهال، دل درد، دل پیچه شروع میشود و در پاره‌ای از موارد با اسهال و استفراغ همراه است. میکرب بیماری در مدفوع و استفراغ اشخاص مبتلا پنهان میشود و در خارج از محیط بدن در آب‌های آلوده و مواد غذایی رشد میکند ولی در افتاب و جاهای خشک از بین میرود از داروهای ضد عفونی کننده، ترکیبات کلردار آب آهک بر روی میکرب وبا کاملا تاثیر پذیر هستند.

بیماری وبا در اثر عدم رعایت اصول بهداشت شیوع پیدا می‌کند.

میکرب بیماری وارد آب مشروب و غذا و یا مواد خوراکی شده و یا بوسیله دست‌های آلوده از راه دهان وارد بدن افراد سالم میشود. و سپس بسرعت زیاد میشود وقتی میکرب وارد بدن انسان شد حداقل چند ساعت و حداکثر ۶ روز بعد علایم بیماری در بیمار ظاهر میشود. در این موقع اسهال و استفراغ شدید از علایم خاص بیماری بشمار میرود.

اسهال ابتدا کم و بتدریج زیاد میشود و در نتیجه پس از مدت کوتاهی بدن بشدت دچار کم آبی میشود که همین خود، نشان دهنده ابتلای به بیماری خواهد بود اگر بیمار در این حالت فورا تحت معالجه قرار نگیرد برای او خطرناک خواهد بود ولی در صورتیکه بموقع به پزشک مراجعه کند بیماری درمان خواهد شد.

در باره وبا

میکرب وبا در شیر و پنیر و لبنیات گاهی تا دو هفته زنده میماند

این میکرب در سبزی و میوه تا یک ماه، در چای و کاکائو، تا یک هفته باقی خواهد ماند. اگر شیر مخزن آب دست شویی آلوده شود تا یک هفته، در آب چاهها و چشمه ها تا یک سال بعد هم عمر میکند اما در مرکبات بسبب ترش بودن آنها بیش از هفت، هشت ساعت دوام پیدا نمیکند در صورتیکه مواد قلیایی درست بر خلاف ترشی به عمر این میکرب کمک میکند

مساله دیگر اینکه اگر در دو نوبت واکسن ضد وبا تزریق شود گاهی تا هفتاد درصد مصونیت ایجاد میکند که این ایمنی بین ۶ ماه تا یکسال ادامه خواهد داشت.

Iran Tractor Manufacturing co

تراکتورسازی ایران
(شرکت سهامی خاص)
وبنگاه توسعه ماشینهای کشاورزی
برای آشنائی هرچه بیشتر زارعین با تراکتورهای
مسی فرگوسن
تولیدی کارخانجات تراکتورسازی ایران
انجام عملیات کشاورزی تراکتورهای فوق رادرقدرتهای
مختلف بنمایش می گذارد
ازکلیه زارعین وصاحبان مزارع دعوت می نمایدکه درنمایش
فوق شرکت فرمایند

☐ گرگان ۳۷/۲/۱۰ ـ ساعت ۴ بعدازظهرـ خط کمربندی-شرکت تعاونی کشاورزی گرگان ودشت
☐ گنبد ۳۷/۲/۱۳ ـ ساعت ۴ بعدازظهرـ خیابان وشمگیرشرقی-جنب ساختمان جدیدفرمانداری
☐ بجنورد ۳۷/۲/۱۷ ـ ساعت ۴ بعدازظهرـ جنب پاسگاه پلیس راه بجنورد
☐ شیروان ۳۷/۲/۱۹ ـ ساعت ۴ بعدازظهرـ جاده شیروان به قوچان ـ روبروی امیرآباد
☐ مشهد ۳۷/۲/۲۴ ـ ساعت ۴ بعدازظهرـ جاده وکیل آبادـ جنب شرکت اتفاق

به شرکت کنندگان به قید قرعه یکدستگاه
تراکتورمسی فرگوسن جایزه داده میشود
محل فروش:درکلیه عاملین فروش بنگاه توسعه ماشینهای کشاورزی درایران

دوستداران گل سرخ
باغ فرید عالی‌ترین
رُزها را برای کاشت
باغچه شما آماده نموده است
باغ فرید - تهران - خیابان شهباز تلفن ۳۵۵۶۱۴

استخدام مهندس برق ومکانیک

شرکت سهامی تولید و انتقال نیروی برق ایران(توانیر)وابسته به وزارت نیرو بمنظور تکمیل کادر فنی خود تعدادی مهندس برق یا مکانیک رابهمکاری دعوت‌مینماید:

داوطلبین واجد شرایط‌میتوانند جهت کسب اطلاعات بیشتر وثبت نام با همراه داشتن مدارك زیر به امور کارکنان این شرکت واقع در تهران ـ میدان‌ونك ـ خیابان برزیل مراجعه نمایند.

۱ـ اصل شناسنامه
۲ـ اصلِ آخرین مدرك تحصیلی
۳ـ اصل کارت‌پایان خدمت‌وظیفه یا معافیت دائم.
۴ـ پنج قطعه عکس ۶×۴

م الف ۲۲۸۲

اطلاعات
بنیانگذار: شادروان عباس مسعودی
صاحب امتیاز و مدیر: فرهاد مسعودی
سال پنجاه و دوم
محل اداره: خیابان خیام. ساختمان اطلاعات
تلکس ۲۱۲۳۳۶ - تلگرافی: اطلاعات. تهران. تلفن ۳۲۸۱

سخن روز

حرف حساب جواب ندارد!

شهردار شیراز نکته بسیار جالبی را در گفت‌وگو با خبرنگار «اطلاعات» مطرح کرده است. ایشان میگویند:

«من با وضع هرگونه عوارض جدیدی مخالفم و معتقدم برای خودکفا ساختن شهرداریها نباید بیش از این به مردم فشار آورد». و بدنبال این نظریه که بخصوص از زبان یک شهردار شاغل شنیدنی است، اضافه میکند:

«پرداخت عوارض مادی تنها راه حمایت مردم از شهرداری و کمک به اجرای برنامه‌های شهری نیست، مردم میتوانند شهرداری را با عوارض معنوی یاری کنند. مثلا اگر مردم شهر را نظیف نگهدارند، اگر در تمیز نگهداشتن جدول ها و پارک ها مراقبت داشته باشند، اگر زباله‌هایشان را در کوچه و خیابان نریزند. اگر درخت‌ها و گل و گیاه را خوب نگاه دارند کمک موثری به شهرداری خواهد بود».

در هردو مورد، شهردار شیراز عین حقیقت را گفته است مضافا به اینکه ما معتقدیم اگر مردم به شهرداری اعتماد داشته باشند هم عوارض مادی میپردازند، هم عوارض معنوی و هم اینکه خودشان برای کمک به توسعه و عمران شهر سرمایه‌گذاری و همکاری خواهند کرد.

در همان «اطلاعات» دیروز که اظهارات شهردار شیراز درج شده بود خبر دیگری هم به چشم میخورد که حاکی از اینکه نماینده انجمن شهرستان تهران اظهار کرده است طبق گفته مقامات اداره درآمدهای غیر مستقیم عوارض اتوبان کرج روزانه چهل هزار تومان عاید میکند و مسئولان امر باید توضیح بدهند این درامد را در ظرف یازده سال اخیر به چه مصرف رسانیده‌اند.

چند روز پیش، همکاران خودمان گزارشی تهیه کرده بودند که با درآمد حاصله از عوارض اتومبیل حتی چاله و چوله خیابانهای تهران را پر نکرده‌اند. و حال آن که در قانون قید شده است این عوارض باید بمصرف اصلاح وضع ترافیک و مرمت خیابانها برسد.

وقتی شهرداریها یا سازمان‌های دیگری که سرو کارشان با مردم است و کیسه آنها با پول مردم باید پرشود، حتی در مورد دخل و خرجشان نتوانند توضیح قانع کننده‌یی به مردم بدهند و رفتارشان هم - جز در موقع پول گرفتن - مثل قشون فاتحی در برابر اهالی یک کشور اشغال شده باشد، مردم حتی در پرداخت دیون قانونی خود به طفره و تعلل میگذرانند و از روی بغض به وسایلی که با پول خودشان تدارک شده است صدمه میزنند، چه رسد به اینکه با شهرداری همکاری کنند!

وقتی که هنوز تشکیلاتی بنام شهرداری در ایران دائر نشده بود و توانائی مالی دولت هم آنقدر نبود که حتی حقوق مستخدمین خود را بپردازد، تاسیسات عمومی مانند مسجد و آب انبار و کاروانسرا و دارالایتام و غیره را خود مردم میساختند و اداره میکردند. این روحیه همیشه در مردم وجود دارد منتها برحسب رفتاری که با آنها میشود زمانی به ضعف میگراید و زمانی دیگر قوت میگیرد.

تفسر سیاسی روز

سیاست وقت گذرانی اسرائیل

نوشیروان کیهانی زاده

انورسادات رئیس جمهوری مصر در آخرین مصاحبه خود با هفته نامه «اکتبر» به طور آشکار اسرائیل را متهم کرد که طالب صلح نیست و می کوشد با حقه‌های سیاسی «وضع موجود» را ادامه دهد.

سادات گفته است: اسرائیل باید با ارائه پیشنهادهای تازه نشان دهد که سیاست خود را تغییر داده است و در غیر این صورت نمایندگان آن دولت را در قاهره نخواهد پذیرفت، زیرا دریافته است که آمد و رفت وزیران اسرائیلی که حامل پیشنهاد تازه‌ای هم نیستند به قاهره، فقط برای آن است که دولت آمریکا گمراه شود و تصور کند که اسرائیل واقعا طالب صلح است و دیدار مکرر وزیران آن دولت از مصر به خاطر همین علاقه‌مندی به صلح است.

سادات که در یکی - دو ماه اخیر دیپلماسی «مصاحبه» را ترک گفته و تنها ضمن گفت و شنود با هفته نامه اکتبر نظرات سیاسی خود را اعلام می‌دارد و رسانه‌های گروهی جهان هر هفته در انتظار انتشار اکتبر هستند تا عقاید سادات را نقل و منعکس کنند، در آخرین مصاحبه خود گفته است که از اقدام او در مورد رفتن به اسرائیل نتیجه مطلوب عاید نشده است، معذلک هنوز به نقطه یاس نرسیده است تا راه دیگری انتخاب کند.

در این مصاحبه، سادات کوشیده است ثابت کند که اسرائیل و دست کم دولت فعلی این کشور علاقه‌ای به پس دادن اراضی اعراب و اکتفا کردن به سرزمینی که ۳۰ سال پیش به دست آورد، و به رسمیت شناختن حقوق فلسطینیها ندارد.

سادات خواسته است به امریکا ثابت کند که اگر خواهان برقراری صلح در خاورمیانه است باید شیوه دیگری در پیش گیرد.

با همه ایرادهایی که به سفر سادات به اسرائیل گرفته شده است این اقدام او این فایده را داشته است که به دنیا ثابت کند همانطور که او به هفته نامه اکتبر گفته است اسرائیل دست کم در شرایط موجود در جستجوی صلح نیست و به سیاست «وقت گذرانی» دست زده است.

اما معلوم نیست که گذشت زمان به سود کدام طرف خواهد بود - اعراب یا اسرائیل؟. دولت امریکا - بزرگترین حامی اسرائیل - نیز این نکته را که اسرائیل حاضر به پس دادن اراضی اعراب نیست احساس کرده است، ولی معلوم نیست که بتواند با قهر و آشتی‌های خود اسرائیل را به تغییر این روش راضی کند. دولت امریکا بارها گفته است که درصدد نیست راه حلی را به اسرائیل تحمیل کند.

با توجه به این سیاست معلوم نیست کارتر که بگین را بار دیگر به امریکا دعوت کرده است چه مطلبی را با او در میان خواهد گذارد. در هر صورت، دایان وزیر خارجه بگین پیش از او با کارتر ملاقات خواهد کرد و از نظرات رئیس جمهوری امریکا آگاه خواهد شد. نظرات کارتر هر چه باشد باور کردنی نیست بگین افکار و آرزوهائی را که دهها سال در سر پرورانده است تغییر دهد و همانطور که مطبوعات عربی معتقدند راضی به تخلیه اراضی اعراب و آزاد گذاردن فلسطینیها به تعیین سرنوشت خود شود.

جهان عرب در پی تفرقه‌ای که دراین ایجاد شده است همچنان وضع مبهمی دارد. درست است که هم‌اکنون به توصیه اتحادیه عرب کوشش آرامی برای آشتی دادن رهبران جناحهای مختلف عربی صورت می گیرد، ولی بعید است در آینده ای نزدیک کنفرانس سران عرب تشکیل شود.

شوروی و دوستان این کشور در جهان عرب با سکوتی که در پیش گرفته‌اند به نظر می‌رسد اینک در انتظار شکست کامل سیاست امریکا هستند که از هم اکنون آثار آن با بی‌نتیجه ماندن اقدام‌های سادات آشکار شده است و اگر کنگره امریکا پیشنهاد کارتر را در مورد فروش جت جنگنده به مصر و عربستان که بزودی تسلیم دستگاه قانونگذاری امریکا خواهد شد رد کند این شکست اجتناب ناپذیر و سریع خواهد بود.

خودداری از صدور پروانه انتشار برای کتابی که برنده جایزه سلطنتی شده است

پناهگاه امن!

دکتر حسن حاج سید جوادی

آدام اسمیت عالم اقتصاد سرمایه را از یک نظر به موجود زنده تشبیه میکند و میگوید سرمایه همچون موجود زنده آنهم موجودی دارای شعور در جستجوی محل امن برمیاید و بسوی پناهگاه های مطمئن میگریزد. امروز که راه گریز هموارتر و وسائل فرار مهیا تر از زمان آدام اسمیت است به نحو بارزتر و آشکارتری می بینیم که چگونه سرمایه ها در پناهگاه های امنی همچون بانکهای سویس جای میگیرند!

اگر در نظریه آدام اسمیت دقت کنیم به این نتیجه میرسیم که در تشبیه سرمایه به انسان عکس قضیه نیز صادق است یعنی انسان را نیز میتوان به سرمایه مانند کرد که همواره در جستجوی محل امن است و به پناهگاههای مطمئن نظر دارد.

در فرار مغز ها اگر تنها سودجوئی و استفاده از منافع مادی بیشتر را عامل اصلی بدانیم بدون تردید راه خطا پیموده ایم. زیرا روشنفکر دراستفاده اززندگی و مظاهر آن تعبیری جداز تاجر بازار دارد انچه که برای او اهمیت دارد. چگونگی استفاده از درامد و ثروتی است که بچنگ میاورد. بنابراین وی در همان هنگام که به بازار بهتر برای کسب درآمد بیشتر فکر میکند به محیط آماده تر برای مصرف درآمد ها و اندوخته های خود میاندیشد و از آن مهمتر به پناهگاهی امن توجه دارد که دران با آسودگی خاطر و بدون دغدغه از مزاحمت و آزار و اذیت بزندگی ادامه دهد.

با قبول این نظریه که سرمایه و موجود دارای شعور هردو بسوی پناهگاههای مطمئن میگریزند و در جستجوی محل امن برمیایند به این نتیجه میرسیم که فرار سرمایه و موجود با شعور از محل نا امن امری طبیعی و غیر قابل اجتناب است و برای جلوگیری از این فرار بجای اعمال خشونت باید موجبات امنیت محیط را فراهم ساخت.

بوروکراسی و فساد اداری درست در جهت عکس این منظور عمل میکند و اعتماد جامعه را نسبت به امنیت محیط سلب مینماید. در بوروکراسی، سازمانها و دستگاههای اداری چیزی مستقل و جدا از مردم تلقی میشود که در عین حال قیم و کفیل امور مردم است! بدینترتیب در نظام بوروکراسی، کارمند خود را در برابر مردم مسئول احساس نمیکند و حتی به ضدیت با افراد بر میخیزد. کارمند بوروکرات به ارزش های اخلاقی پشت پا میزند و به انسانی محتاط و محافظه کار و عاری از ذوق و شوق و ابتکار تبدیل می شود.

بوروکراسی و فساد اداری محیط را صد بار نا امن تر از آنچه هست جلوه میدهد و موجبات فرار ارزش های مادی و معنوی جامعه را فراهم میسازد.

متاسفانه نمونه های فراوانی از بوروکراسی و فساد اداری وجود دارد که در انسان احساس عدم امنیت ایجاد میکند. یکی از این نمونه ها را مورد توجه و بررسی قرار میدهیم و به حکایت یا شکایت مردی گوش میکنیم که دندانه های بیرحم چرخ بوروکراسی سرمایه و هستی او و سلامت جسمانیش را در زیر فشار قرار داده است. این مرد جوانی است ساده دل که غم و اندوه چهره‌اش را جذابتر و مهربان‌تر ساخته است. او میگوید:

من محمد نیکدست هستم. ده سال پیش فروشنده یک کتابفروشی بودم. از آشنا و بیگانه قرض کردم و خود دکه‌ای دایر نمودم. کوشیدم در معامله با مردم و خریداران و چاپخانه ها و مؤلفان و مترجمان صداقت و درستی را رعایت کنم و توانستم با تحصیل اجازه چاپ چند کتاب از نویسندگان و مترجمان و طبع و نشر آنها اندک مایه‌ای کسب نمایم.

آخرین کتاب مشهوری که امید فراوان به آن بسته بودم، ترجمه کتاب «تاریخ ماده» بود که چاپ اول آن را بنگاه ترجمه و نشر کتاب بنیاد پهلوی منتشر کرد و در اول فروردین ماه سال ۱۳۴۷ به اخذ جایزه اول سلطنتی نایل گردید. مترجم آن نیز در مراسم سلام کاخ گلستان فرمان خود را دریافت داشت.

این کتاب در شمار کتب مرجع دانشگاهی محسوب میشود و اخیرا به سبب نایاب بودن، بهای هر نسخه آن به پانصد تومان رسیده است و تقاضا های بسیار از سوی دانش پژوهان و دانشجویان برای خرید آن میرسد.

من با توجه به رای هیئت داوران مسابقه سلطنتی بهترین کتاب سال و با کسب موافقت بنگاه ترجمه و نشر کتاب به چاپ مجدد تاریخ ماد مبادرت نمودم و در این راه تمام سرمایه خود را صرف کردم و مبالغی نیز مقروض گردیدم. تاکنون مبلغ چهارصد هزار تومان برای چاپ و خرید کاغذ و حق مترجم و غیره پرداخته ام. در تاریخ بیستم اردیبهشت ماه سال قبل دو نسخه از کتاب را جهت صدور پروانه تقدیم کرده‌ام ولی تاکنون موفق به دریافت پروانه انتشار نشده ام در حالیکه ظاهرا پانزده روز وقت جهت صدور اجازه تعین شده است.

تعداد زیادی از فرم های چاپ شده کتاب که در انبار بر رویهم چیده شده مورد حمله موشها قرار گرفته و نیز بخاطر هوای انبار و شرایط نامناسب آن درحال پوسیدن است اما مسئولان محترم صدور پروانه کوچکترین توجهی به وضع من ندارند و کمترین عنایت و مرحمتی به حرفها و استدلال ها و التماس های من نمی کنند. آنها باور ندارند که من با سرمایه اندکی که همه آن در حال پوسیدن و از میان رفتن است در حال نابودی هستم و بدون تقصیر و گناه به خاطر عدم توانائی در پرداخت قروض خود و سود و بهره سرسام آور آن باید گرفتار شوم.

محمد نیکدست برای تمام حرفهای خود سند و مدرک در دست دارد. سندی که نشان میدهد کریم کشاورز مترجم درجه اول ادبی کتاب تاریخ ماد در سال ۱۳۴۵ شناخته شده و به دریافت جایزه بهترین کتاب سال مفتخر گردیده است. بهمین خاطر مورد تقدیر و تشویق قرار گرفته و حتی بدریافت پاداش نقدی نائل آمده است. سند دیگری ارائه میدهد که در تاریخ ۱۷ تیر ماه ۱۳۵۴ صادر شده و به موجب آن بنگاه ترجمه و نشر کتاب بر حسب موافقت نایب التولیه بنیاد پهلوی به وی اجازه انتشار چاپ دوم کتاب را میدهد.

بدینترتیب به بهترین کتاب سال ۱۳۴۵ که بدریافت جایزه سلطنتی نائل آمده اجازه انتشار داده نمیشود در حالیکه این اثر قبلا یکبار توسط سازمان مطبوعاتی و فرهنگی معتبری مانند بنگاه ترجمه و نشر کتاب چاپ و پخش گردیده است.

من متاسفانه این کتاب را نخوانده ام و نمیدانم عدم صدور پروانه انتشار به چه علتی است ولی ظاهرا عقل سلیم هیچ کتابی را شایسته تر از کتابی که برنده جایزه بهترین کتاب سال شناخته شده نمیداند. اگر مطالبی در کتاب وجود دارد که صدور اجازه انتشار را مشکل میسازد چگونه هیئت داوران به چنین اثری جایزه بهترین کتاب سال را اهدا کرده است؟ و اصولا چه کسانی چنان مطالب مشکوکی در کتاب پیدا کرده اند؟ آیا بررسانی که کتاب را مورد تائید قرار نمیدهند درک و فهم بیشتری از هیئت داوران دارند؟

اگر چنین کتابی با چنان مشخصاتی اجازه انتشار نیابد چه کتابی اجازه انتشار خواهد یافت و وقتی به چنین کتابی با چنان مشخصات و سوابق درخشان و افتخار آمیزی اجازه انتشار داده نشود کدام مترجمی جرئت ترجمه چه کتابی را خواهد داشت؟

اگر این مترجم راه گریز در پیش نگیرد و اگر آن سرمایه که در حال پوسیدن است در صورت بروز معجزه و نجات احتمالی در جستجوی محل امن تر به خارج از مرزها فرار نکند در سلامت فکر مترجم تاریخ ما دو ناشر آن باید تردید کرد!

کتابی که در سال ۱۳۴۵ چاپ شده و بدریافت جایزه نائل گردیده بدون شک اجازه انتشار داشته و دارای پروانه و جواز بوده است. پس صدور پروانه مجدد چه لزومی دارد و به چه علت باید چاپ دوم یک کتاب نیاز به کسب اجازه مجدد داشته باشد؟ از سال ۱۳۴۵ تا کنون چه چیزی تغییر کرده است؟ مگر در تاریخ مزبور یعنی دوازده سال قبل سیستم دیگری حکومت میکرد و شرائط متفاوتی وجود داشت؟ یا جامعه امروز ما قادر نیست مطالبی را که دوازده سال قبل هضم میکرد امروز نیز هضم نماید؟!

آیا با رواج این بوروکراسی که سرمایه های معنوی و مادی مردم را به نابودی تهدید میکند ما میتوانیم جامعه خود را امن معرفی نمائیم. مترجم و نویسنده‌ای که سالهای با ارزشی از عمر خود را در راه ترجمه و نگارش یک اثر صرف میکند وقتی برای کسب پروانه انتشار با عدم موفقیت روبرو میشود چگونه میتواند به کار خلاق وارزنده خود ادامه بدهد و از چه معری باید اعاشه نماید؟ اگر چنین کسی دست به ترجمه یا نگارش یک کتاب مضر و خلاف مصالح اجتماعی و اخلاقی میزد شاید مستحق چنان مجازاتی میبود ولی مترجم و ناشری که بهترین کتاب سال را ترجمه و منتشر میکند آیا مستحق چنین رفتاری است؟ این مثل را شنیده بودیم که انسان بیچاره‌ای میگفت «نه سرم را بشکن، نه گردو به دامنم بریز» یعنی ابتدا سر او را شکسته بودند و بعد از این ظلم وجور پشیمان شده و برای جلب رضایت او بدامنش گردو ریخته بودند ولی هرگز نشنیده بودیم که اول بدامن کسی گردو بریزند و بعد سرش را بشکنند!

حق یا باطل؟ کدام پیروزند

ماه منیر مینوی

در دنیای پهناوری که ما می شناسیم، کدام بهشت موعود را می شناسید که در آن حق بر باطل پیروز شده باشد؟ اگر راست می گوئید یک نمونه از آن را نشان بدهید. فقط یکی.

تاریخ بشریت پر است از فجایع و جنایات هر کس، در هر دوران، علیه این فجایع قیام کرده است. محکوم بنا بودی و فنا شده است.

همیشه مسیح ها بر بالای دار می روند. علی ها به شمشیر ابن ملجم ها از پا در می آیند ابراهام لینکلن را طرفداران پردگی بقتل می رسانند. قائم مقام و امیرکبیر ناجوانمردانه مقتول ظلم و بیداد می شوند و آب از آب تکان نمی خورد. کندی و الله که می خواهند قدمی در راه اصلاح اجتماع خود بردارند محو و نابود می شوند و... و... و...

از راست و چپ نگاه کنید. شرق و غرب عالم را بنگرید. از امریکا که مردمش خود را پیشرفته ترین و متمدن ترین مردم جهان می دانند شروع کنیم که در آن هنوز مسئله سیاه و سفید می بینیم مطرح است. فیلم های سینمائی یا تله ویزیونی که از این سرزمین می بینیم همه حاکی از جنایات و فجایعی است که بخاطر حفظ ثروت و قدرت انجام می گیرد. و تلویحا حاکی این حقیقت است که قانون همیشه حامی و بنفع اقویاست و مجریان قانون در خدمت اقویا هستند.

به کشور شوراها که به اصطلاح خودشان حامی کارگر هستند و دولت کارگری در راس کار است بنگرید. که ام کارگری حق دارد بی اجازه دولت خانه اش را عوض کند یا محل کارش را تغییر دهد؟ سولژنیتزین ها وزاخاروف ها را با آنکه مایه مباهات و افتخارشان هستند، محکوم و مجازات می کنند که چرا خلاف رای و اراده صاحبان قدرت حرف زده اند و از ضعیف در برابر قوی حمایت کرده اند. دروازه ها را می بندند و به دور کشورشان دیوار آهنین می کشند تا مردم سرزمینشان کشورهای دیگر را نبینند و مملکت خود را پشت موعود تصور کنند.

خبرهائی که هر روز و هر شب از چهارگوشه جهان می شنویم و می بینیم، همیشه موید پیروزی قوی بر ضعیف است. و همیشه هم اقویا هستند که خود را بر حق می دانند. اگر ضعیفی فریاد «ان الحق» بزند، او را منصور واربر سردار می کنند، اما خودشان به حکم آنکه «حق با قوی است» عمل می کنند

بگذارید داستانی را برایتان باز گویم که برای خودم اتفاق افتاده است. بیست و چند سال پیش از این بود. من در پاریس تحصیل می کردم و غیراز دوستان ایرانی چند دوست فرانسوی هم داشتم.

روزی دختری فرانسوی، از دوستانم که نامزد جوانی الجزیره ای بود مرا دعوت کرد که به اتفاق او و نامزدش به موزه لوور برویم و اشیاء عتیقه ای را که از آخرین حفاری های ایران بدست آمده است و برای نمایش به پاریس آورده اند به بینیم.

رفتیم و دیدیم. استادان و دانشجویان رشته باستان شناسی دانشگاه سوربن را بعنوان معرف و راهنما بموزه آورده بودند تا در باره این اشیاء برای تماشاچیان توضیح بدهند. هر کدام از آنها راهنمای یک گروه ده پانزده نفری می شدند و در باره هر یک از اشیاء عتیقه، محل پیدا شدن آن، زمان ساخت و این که هنر چه مردمی است توضیحاتی می دادند. راهنمای ما خانم جوانی بود که شاید هنوز دانشجو بود، یا تازه استادیار شده بود. وقتی به اشیاء که از حفاری های شوش بدست آمده بود رسیدیم،اینطور توضیح داد:

- بله. این اشیاء در حفاری های شوش بدست آمده است. اما نباید تصور کرد هنر ایرانی است. بلکه کار هنرمندان کلده و بابل است. ایرانی ها فقط یک هنر داشتند: این که به کشورهای هم جوار حمله کنند، و همانطور که آلمانی ها در زمان جنگ اشیاء هنری ما را بسرقت بردند، ثروت همسایگان را غارت کنند و بعنوان غنایم جنگی به کشور خودشان ببرند.

گفته خانم مورد بحث، بمن که به هر حال ایرانی بودم و عرق وطن پرستی داشتم سخت گران آمد. بطوری که نتوانستم سکوت کنم. بلند و چنانکه همه بشنوند گفتم:

- معذرت می خواهم خانم. خیال نمی کنم هنری که شما ذکر کردید خاص ایرانیان باشد. هنر همه مردم دنیاست و بیش از همه هنر فرانسویان.

او یکه خورد و پرسید:

- چطور؟

جواب دادم:

- همین موزه لوور شما پر است از اشیائی که پنهان و آشکار از چهار گوشه جهان غارت کرده و به اینجا آورده اند. بطوری که اگر آنها را بصاحبان اصیلش پس بدهید. چیزی در موزه تان باقی نخواهد ماند تا شما به عنوان مظهر افتخار برخ مردم دنیا بکشید این ابلیسک (بتون بلند و کتیبه دار وسط میدان کنکورد) که شما بعلامت افتخار در میدان کنکورد گذاشته اید، هنر مردمان هزاران سال پیش از این مصر است که ناپلئون شما با کشتن مردمان بسیار و کشته دادن بی شمار از مصر غارت کرد و بفرانسه آورد. بنابراین لااقل شما حق ندارید غارتگری را هنر خاص ایرانیان به حساب آورید.

خانم زیبا که از جواب عاجز مانده بود، بعنوان اینکه نمی دانسته است که یک ایرانی در میان تماشاچیان است عذرخواهی کرد. (عذر بدتر از گناه.) اما من این حکایت را بعنوان مثال برای شما بازگو کردم تا ثابت کنم که تا دنیا دنیا بوده است اقویا ضعفا را غارت کرده اند و همیشه هم خود را بر حق دانسته اند. جنگ ها را همیشه قوی ترها بپا می کنند و بعد از خاتمه جنگ این دولت غالب است که غرامت جنگ را از کشور شکست خورده می گیرد، زیرا که او قوی است و کشور شکست خورده ضعیف. پس حق با اوست و باید غرامت بگیرد.

لابد داستان گرگ و بره لافونتن را شنیده اید. خلاصه اش این است:

«گرگی در راه چشمه به بره ای میرسد. به او پرخاش می کند که: تونی که هر روز آبشخور مرا آلوده می کنی؟ بره جواب می دهد: قربان. من در پائین آبشخور شما آب می خورم. چطور می توانم آن را بیالایم؟ گرگ می گوید: اگر تو نیستی قطعا برادر تست و تاوانش را تو باید پس بدهی. بره عاجزانه می نالد که: من تنها فرزند مادرم هستم که بیش از دو ماه نیست بدنیا آمده ام. اصلا برادر ندارم. گرگ خشمگین می شود و می گوید: اگر برادر نداری لابد پسر عمو یا یکی از خویشان تست که آبشخور مرا می آلاید و من حق دارم تو را برای مجازات کردن او بدرم و بخورم.» و این کار را می کند. چون او قوی است و حق با اوست. ضرب المثل معروف «حق با قوی است» از همین حکایت آمده است، یا در باره اش صدق می کند

اگر هزار آهو جمع شوند نمی توانند پلنگی را بدرند، و اگر صد بره دست بدست هم دهند چشم زخمی به گرگ نمی توانند وارد کنند.

در زمان خودمان، همین غربی های متمدن و طرفدار آزادی و حقوق بشر را می بینیم. تا وقتی قدرت داشتند، تمام ملل ضعیف مشرق زمین و از جمله خودما را با زور و قدرت چاپیدند و ثروتشان را به یغما بردند. وقتی خودشان گرگ وار، برسر دریدن بیشتر گوسفندان، بجان هم افتادند و ضعیف شدند، دستشان تا حدی از سرملل شرق کوتاه شد. آنوقت دم زدن از حقوق بشر و حمایت از ملل ضعیف را پیشه خود کردند تا در زیر این لوادور پوشش نقاب بشر دوست به غارت خود ادامه دهند. و چنانکه هنوز هم می بینیم، با دادن سهم کوچکی از ثروت خود همان ملل که در مقایسه بیش از خوراک روزانه گوسفند و آهو نیست، دارند به غارت کردن اموال دیگران ادامه می دهند.

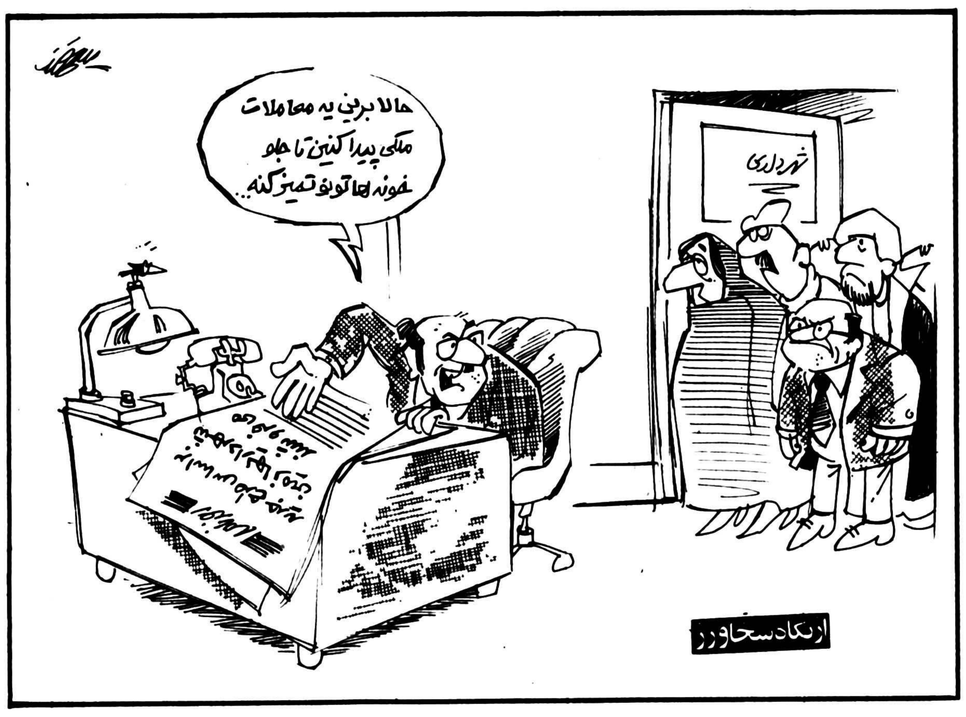

جهل سال قبل...

وزیر امور خارجه اعلام کرد: کارهای معوقه ایران با کشورهای عضو پیمان سعدآباد حل و فصل شد

یکساعت و نیم بظهر مجلس شورای ملی برپاست آقای اسفندیاری تشکیل و قراردادهای منعقده بین دولت شاهنشاهی ایران و دولت پادشاهی افغانستان مطرح گردید.

آقای مظفر اعلم وزیر امور خارجه اظهار داشتند: امروز که خوشبختانه طرح قراردادهای تقسیم آب هیرمند و روابط پستی و بی سیم با دولت همسایه و دولت ما افغانستان در اینجا مطرح است از این موقع مسعود استفاده میکنم که برای مزید مسرت آقایان نمایندگان اظهار بدارم در سایه حسن نیت طرفین کلیه کارهای معوقه ما با افغانستان امروز فیصله یافت «صحیح است. احسنت»

و نیز مسرور و خوسوقت هستم که با تمام هم پیمانان سعدآباد کارهای ما فیصله یافت و دیگر کار معوقی نه با ترکیه نه با عراق و نه با افغانستان باقی نمانده است.

ادرات پیمان سعدآباد را هیچ محتاج نیستم برای آقایان تسریح کنم. از روزی که این پیمان به امضاء رسید روز بروز بر مراتب دوستی و مودت و یگانگی و موافقت افزوده شده است. بطوریکه می بینم با حسن تصادف در انعقاد این جلسه و طرح قرار دادها جناب آقای وزیر امور خارجه و نمایندگان محترم افغانستان را در روبرو مشاهده کردم و حقیقتا از این حسن تصادف خیلی اظهار بشاشت میکنم. و می توانم بگویم: فضای مجلس ما خود همیشه دل میبرد - علی الخصوص که پیرایه‌ای براوبستند «صحیح است. احسنت»

بیانات اورنگ

سپس آقای اورنگ به ایراد نطق پرداختند و گفتند: ما نمیتوانیم مقدار عنایات اعلیحضرت همایونی را نسبت به خودمان و نسبت به کسورمان وصف کنیم. هرچه بگوئیم به اختصار است و اجمال. کدامس را بگوئیم؟ چه چیزی را بگوئیم؟ این است که میخواهم بطور اجمال عرض کنم موجودیت ما تسکر از این بادساه است «صحیح است» همین که ما وجود داریم و آبرو داریم تسکر از این پادساه است «صحیح است» از کارهائی که با هدایت و رای صائب این پادساه انجام شده همین واقعه پیمان سعد آباد است. مزایای این پیمان برای ما و دول دوست ما چه مقدار بوده و هست و در آتیه چه آسایشی نصیب ما و آن کسورها خواهد کرد چیزی است که از عهده وصف آن بر نمی آئیم.

من مطمئنا به آقای وزیر امور خارجه عرض میکنم که بمبارکی و با قلبی مملو از سادی و معرفت الان ما این مواد را میگذرانیم و نه اینجور ساده میگذرانیم بلکه من و همه نمایندگان با نهایت سادی و مبارکی رای میدهیم «صحیح است».

پس از ان قرار دادهای مربوط به ایجاد روابط پستی و تلگرافی با دولت افغانستان و تقسیم آب هیرمند قرائت و تصویب شد.

فواید اجتماعی رادیو

ساعت ۷ بعد از ظهر روز پنجشنبه جناب آقای بدر وزیر دارائی در موضوع «فواید اجتماعی رادیو» در سالن دبیرستان دارالفنون سخنرانی خواهند کرد.

ورود به تهران

آقای پروفسور پوپ خاور شناس معروف امریکائی که خدمات گرانبهائی به عالم صنایع و هنرهای زیبای ایران نموده‌اند و اخیرا نیز حاصل بررسی های علمی خود را در هفت جلد کتاب قطور با تصاویر و گراورهای رنگین بنام «بررسی هنرهای زیبای ایران» طبع و نشر نموده‌اند چند روز است به تهران ورود نموده‌اند.

منعقد نمی شود

حسب الامر اعلیحضرت امپراتور راپن جشن هائی که بمناسبت عید تولدشان در ۲۹ آوریل «هشتم اردیبهشت» داده میشد امسال منعقد نخواهد شد و سفارت راپن در تهران اطلاع میدهد که امسال پذیرائی نخواهد داشت.

مجالس پرورش افکار

مجالس پرورس افکار در چند روز گذشته بمنظور پیشرفت آموزش سالمندان و توزیع گواهی نامه های فارغ التحصیل های سال قبل بشرح زیر تشکیل گردید:

۱ـ آموزشگاه منوچهری تعداد فارغ التحصیل ۱۲ نفر، سخنران دکتر رسدی، توزیع کننده گواهینامه‌ها آقای فخیم معاون اداره آموزش سالمندان

۲ـ آموزشگاه فرخی تعداد فارغ التحصیل ۳۱ نفر، سخنران محمد علی خلیلی کارمند اداره کل نگارش، توزیع کننده گواهی نامه‌ها آقای کبیریان کارمند اداره آموزش سالمندان

۳ـ آموزشگاه اقبال تعداد فارغ التحصیل‌ها ۳۹ نفر، سخنران آقای سمس زنجانی دبیر دبیرستان پهلوی، توزیع کننده گواهی نامه‌ها آقای ممتاز رئیس دانسرای عالی دختران

۴ـ آموزشگاه بزرگمهر تعداد فارغ التحصیل‌ها ۲۳ نفر، سخنران آقای رضا سیمی دانشجوی دانشکده حقوق، توزیع کننده گواهی نامه‌ها آقای وحید بازرس عالی وزارتی.

سخنرانی

در مجلس سخنرانی ممگانی پرورس افکار که در مسجد گوهر شاد مسهد تشکیل گردید آقای برهان آزاد سخنرانی مبسوطی پیرامون سربقای کسور و گذسته های تاریخی ایراد نمودند

شماره مخصوص

شماره مخصوص توفیق در ۱۲ صفحه با گراور های عالی و چاپ الوان منتشر میسود قیمت فقط ۱۰ ساهی و روز بعد از انتشار ۲ ریال است دفتر توفیق «نقل ازاطلاعات ۵ فروردین»

امروز در تاریخ

فلسطین به انگلیس وسوریه و لبنان به فرانسه داده‌شد.

اجتماع نمایندگان ۴۵ ملت برای تاسیس سازمان ملل

(۲۵ آوریل - سه شنبه)

۱۸۰۹ ✱ انگلستان با سیکهای هند در شهر امرینسار قرار داد دوستی امضاء کرد.

۱۸۷۴ ✱ گوگ لیلمو مارکنی مخترع ایتالیائی رادیو به دنیا امد.

۱۹۱۵ ✱ نیرو های متحد انگلیس و فرانسه در گالی بولی (ترکیه) پیاده شدند تا ارتش عثمانی را که به عنوان هم پیمان المان وارد جنگ اول جهانی شده بود در هم بکوبند.

۱۹۱۷ ✱ چین علیه المان وارد جنگ جهانی اول شد.

۱۹۲۰ ✱ برندگان جنگ اول جهانی سرزمین فلسطین را به انگلستان و سوریه و لبنان را به فرانسه تسلیم کردند و این وضع تا بعد از جنگ جهانی دوم ادامه یافت و نقشه های مربوط به مهاجرت یهودیان به فلسطین و ایجاد یک دولت یهود در این سرزمین، پس از تسلط انگلیس بر سرزمین فلسطین طرح ریزی شد. این ۳ سرزمین قبلا به عثمانی تعلق داشت.

✱ در همین روز لهستان علیه دولت نو پای شوروی وارد جنگ شد و به اوکراین حمله برد.

۱۹۴۵ ✱ نمایندگان ۴۵ ملت به منظور تاسیس سازمان ملل متحد یعنی سازمانی که مانع جنگ دیگری در جهان شود در شهر زیبای سانفرانسیسکو تشکیل جلسه دادند.

✱ در همین روز نیرو های مقدم امریکا و شوروی در ساحل «الب» در المان به هم رسیدند واین پیروزی را جشن گرفتند.

۱۹۷۴ ✱ افسران ارتش پرتغال که در جنگهای استعماری این کشور شرکت داشتند، در لیسبون دست به شورش زدند و قدرت را بدست گرفتند و از این پس مشی حکومت پرتغال تغییر یافت و تاریخ این کشور ورق خورد.

پیشنهادهایی برای رفع مشکل کمبود پزشک

مشهد ـ دکتر حسین خسروانی

ایران آن صورت که مسئولین امر می گویند کمبود پزشک ندارد مدتهاست که وزیر بهداری و بهزیستی وسایر مسئولین امور درمانی مملکت بانگ براورده اند که مادر کشورمان چندین هزار پزشک کم داریم. این درست است که اگر تعداد پزشکانمان با تعداد جمعیت کشورمان مقایسه شود مطابق استانداردهای معمول پزشک کم داریم، ولی یک نکته را باید درنظر داشت که همین تعداد پزشکان موجود کشورمان اگر بصورت درستی درنقاط مختلف کشور تقسیم بندی می شدند امروزه کمبود پزشک باین صورت که می گویند نداشتیم.

بعنوان مثال نیمی از پزشکان کشور ما درتهران بکار اشتغال دارند و بقیه هم درشهرستانها هستند. از این نیمه هم اکثرشان درمراکز استانها جمع شده اند تصدیق میفرمائید این تقسیم بندی صحیح نیست؟ باید افزود، همان طور که توزیع پزشکان درسطح کشور صحیح نبوده است موسسات درمانی درنقاط مختلف کشور نیز براساس نیازهای واقعی مناطق دایر نشده اند. مثلا فلان صاحب نفوذی که دلش میخواسته دردهش یا شهرش بیمارستانی ایجاد گردد بمقامات دولتی وقت فشار آورده که بیمارستان یا درمانگاهی درمحل مورد نظرش دایر گردد ووزارت بهداری هم اینکار را انجام داده است.

ضمنا موسسات درمانی مملکت هم استخدام پزشکان درشهرستانها را بدون مطالعه انجام داده اند بدانگونه که براثر این برنامه ریزی غلط چند پزشک متخصص (از یک نوع تخصص) دریک شهر ودریک بیمارستان مثلا ۲۵ تخت خوابی جمع شده اند. دوست جراحی دارم که تعریف می کرد: من از طرف جمعیت شیروخورشید سرخ یکی از شهرستانها بعنوان جراح استخدام شدم، مدت ۸ ماه حقوق گرفتم ولی چون متخصص بیهوشی نداشتم، حتی یک عمل جراحی نکردم ولی دردرمانگاهی واقع درچند فرسنگی محل خدمت من جمعیت شیروخورشید سرخ پزشک متخصص بیهوشی دیگری را استخدام کرده بوده که او هم بعلت نبودن پزشک جراح دربیمارستان بیکار بود وحقوق می گرفت بدبختانه مسئولان شیروخورشید این دو محل، ما دو نفر را بهم ملحق نکردند که اقلا کادر جراحی یکی از این دوشهرستان تکمیل گردد، بایستی گفته شود که موسسات درمانی مملکت، شیروخورشید سرخ ـ بهداری و بهزیستی وسایر موسسات درمانی فعالیت های خود را با یکدگر هم آهنگ نمی نمایند.

مثلا دریک شهر هم «شیروخورشید سرخ» جراح استخدام کرده و هم «بهداری و بهزیستی» هم موسسه دیگر، درصورتی که کافی بود یک موسسه «پزشک جراح» استخدام کند.

چندسال پیش بیمارستانهای وزارت بهداری و بهزیستی درشهرستانها بشیروخورشید سرخ ودرمراکز استانها به دانشکده های

پزشکی واگذار شد واطباء این بیمارستانها هم باین موسسات انتقال یافتند. ولی نمیدانم باز چه شد که درهمان شهرها بفکر تاسیس بیمارستان افتادند و پزشک برای این شهرستانها استخدام کردند؟

در خاتمه چند پیشنهاد برای جبران کمبود پزشک درایران دارم:

۱ـ از استخدام پزشکان متخصص وعمومی درتهران ومراکز استانها به هر نحو خودداری شود حتی دردانشکده های پزشکی

۲ـ موسسات درمانی مختلفی که درشهرها فعالیت دارند فعالیت های خود را هماهنگ سازند و بهتر است که همه آنها درهم ادغام شوند ویک موسسه مسئول درمان شود

۳ـ از کار بیمارستانها ودرمانگاه هائی که درگذشته درنقاط غیرمورد نیاز ایجاد گردیده، جلوگیری شود واین موسسات درمانی به نقاط دیگری که استعداد پذیرش دارد منتقل گردد.

۴ـ با ایجاد راههای اسفالته وشوسه ودیگر وسائل ارتباطی نقاط دور افتاده وکم جمعیت را بمراکز درمانی مجهزتری ارتباط داده وبیماران این مراکز را با آمبولانس ودیگر وسائل ارتباطی بمراکز درمانی مادر اعزام دارند.

طبس را جزو استان یزد کنید

به شهادت مندرجات جراید و مکاتبات فراوان با وزارت کشور، حزب رستاخیز ملت ایران و استانداری یزد، مدتهاست که مردم شهر کویری طبس بمنظور سهولت و سرعت در پیشرفت کارها تقاضا دارند که شهر آنان از استان وسیع خراسان منتزع و ضمیمه استان یزد شود زیرا فاصله طبس تا یزد تقریبا نصف فاصله طبس تا مشهد است. با پیوستن طبس به استان یزد، تمرکز گرائی که موجب وقفه درکارها میباشد از بین می رود، کارها با سهولت و سرعت فوق العاده ای انجام می شود و رفاه و آسایش مردم بیشتر و بهتر فراهم می گردد. زیرا حیف است شهرستان مستعد و تاریخی طبس که به بهشت کویر نامگذاری شده بعلت دور بودن از مرکز استان از این همه امکانات موجود برای پیشرفت محروم گردد و اغلب امور عمرانی آن با رکود مواجه باشد. اکنون که لایحه تقسیمات کشوری در دست مطالعه و اقدام است بنمایندگی از طرف مردم این شهر از آقای نخست وزیر، و وزیر کشور تقاضا دارد باین خواست مردم توجه کرده «طبس» را ضمیمه استان یزد نمایند.

حسن بندگی از طبس «گلشن»

گرمابه دودزا!

به مسئولان سازمان حفاظت محیط زیست و کسانی که سنگ پیشگیزی و کاهش آلودگی هوا را به سینه می زنند توصیه می کنم سری به ابتدای خیابان بیات (چهارراه بیمارستان پهلوی) بزنند و ببینند دود حاصل از «گرمابه عسگری» چه بلائی به سر مردم این محله می آورد. البته هر کس در این زمینه به مدیر گرمابه مراجعه کند با فحش و هتاکی وی مواجه می شود و دیگر زن و فرزندش جرئت عبور از مقابل گرمابه را نخواهند داشت

ساکن خیابان بیات

از این شاخه به آن شاخه!

ما هنر جویان هنرستان صنعتی کار آموز در ادامه تحصیلاتمان بامشکلاتی با مشکلاتی روبرو شده‌ایم که خواهشمندیم توسط روزنامه محترم اطلاعات به گوش مقامات مسئول رسانده شود.

برای روشن شدن موضوع، خلاصه‌ای از گذشته هنر جویان رشته فنی هنرستانها را به عرض می رسانیم در سال سوم راهنمائی که برای نخستین بار مساله انتخاب یکی از چهار شاخه (فنی، نظری، جامع، خدمات) پیش آمد، چون ما در سری اول این نظام جدید تحصیلی قرار داشتیم طبعا هیچکس اطلاعات درستی در مورد آینده، ماندانت و بنا بر این از طرف هیچ مقامی راهنمایی درستی در مورد آینده هر یک ازاین چهار شاخه‌ای که در بالا ذکر شد بعمل نیامد، و با تبلیغات وسیعی که از همه سو در آن زمان برای رشته صنعت وجود داشت ما خوش باور ها که اکثرا شاگردان ممتاز دوره‌ی راهنمایی بودیم به این رشته تمایل پیداکردیم.

زیرا می پنداشتیم از طریق این رشته است که می توانیم تا درجات بالای تحصیلی، تحصیلات خودرا ادامه دهیم این مطلب را می توانید با یک آمار ساده از هنر جویان دریابید. پس از گرفتن این آمار متوجه خواهید شد که ۹۹٪ هنرستانیها شرایط ورود به سه شاخه دیگر یعنی جامع و نظری و خدمات را دارا بودند و تنها به علت اعتماد به قول اولیاء امور در مورد آینده خوب کسانی که این رشته را انتخاب کنند بدین رشته کشیده شده‌اند، ولی در شاخه های دیگر وضع به این ترتیب نیست.

ولی امسال که سال آخر تحصیلات متوسطه را می گذرانیم و باید نتیجه زحمات ۱۲ ساله خود را ببینیم، متاسفانه شرایط انتخاب دانشجو طوری وضع شده است که امید همه ما هنر جویان را برای ورود به دانشگاه و تحصیلات عالی به یأس و ناامیدی تبدیل کرده است.

اولا در مورد امتحانات اختصاصی که در موارد (فیزیک، شیمی، ریاضی) برگزار می شود، امتحان ما را که در عرض این چهار سال فقط یک سال فیزیک و یکسال شیمی وسه سال ریاضی در سطح بسیار پیش پا افتاده برای ما تدریس شده و در سال چهارم هم یعنی امسال به طور کلی از برنامه‌ی ما حذف شده همسطح با امتحانات اختصاصی گروه ریاضی، رشته نظری که در عرض این چهار سال به علت برنامه‌ی صحیحی که برای آنان طرح شده بود، فیزیک، شیمی و ریاضی را در سطح خوب خوانده‌اند، قرار داده‌اند. توجه دارید که به این ترتیب شرایط ارتقا به درجات بالاتر تحصیلی تقریبا غیر ممکن شد، زیرا درسهایی که از ما امتحان میشود به ما تدریس نشده است. آیا منظور از این کار فقط متوقف کردن تحصیلات ما و استفاده از نیروی کار ما است؟

در اینصورت عده‌ی زیادی هنر جوی با استعداد که علاقه به ادامه تحصیل دارند وجود دارد که چه بسا اگر به دانشگاه راه می یافتند، جزو افتخار این مرز و بوم می گشتند و فقط به دلیل نارسا بودن شرایط گزینش دانشجو نتوانسته‌اند به دانشگاه راه یابند.

ثانیا با اینکه ما همان امتحانات ورودی گروه ریاضی را انجام میدهیم و مجبوریم درسهایی را که در مدرسه به ماتدریس نشده با کوشش زیاد، خودمان بخوانیم. با وجود این اکثریت قریب به اتفاق دانشگاهها و موسسات عالی از دیپلمه های ریاضی دانشجو می پذیرند.

گویا که دیپلمه فنی اصلاً وجود ندارد (چنانکه در دفترچه راهنما به دیپلم فنی عنوان دیپلم های دیگر داده شده) حتی دانشگاههائیکه نام صنعتی بر خود گذاشته‌اند مانند دانشگاه صنعتی آریامهر و دانشگاه پلی تکنیک وغیره که انتظار می رود به دلیل صنعتی بودن دانشگاه اکثریت دانشجویان خود را از میان دیپلمه های صنعتی که بیش از هر نوع دیپلم دیگر با امور صنعتی وفنی آشنا است، انتخاب نمایند، بر عکس حتی یک نفر هم از میان ما انتخاب نکرده و فقط از دیپلمه های ریاضی دانشجو می پذیرند. می گویند درس شما ضعیف است. آخر مگر تقصیر ما است که این دروس به ما تدریس نشده، ثانیا اگر در این دروس (ریاضی، فیزیک، و شیمی) ضعیف هستیم ما در عوض در دروس فنی و همچنین رسم فنی که پایه دروس دانشگاههای صنعتی است، بیش از هر دیپلمه دیگری مهارت داریم. ثالثا بخاطر این امتحانات ما تمام دروس فوق الذکر را مجبوریم بخوانیم، پس دیگر بین ما و یک دیپلمه ریاضی فرقی وجود ندارد که دانشگاهها برای ماهیچ درصدی نگذاشته‌اند. تازه یکی دو تا از دانشگاهها و موسسات عالی مانند دانشکده علم و صنعت که هنرجو هم می پذیرند، توجه بفرمائید که چه در صد ناچیزی برای ما قرار داده‌اند (از صد در صد ظرفیت دانشگاه فقط بیست در صد؟) حال خودتان قضاوت نمائید با وجود این هفت خوان رستم، آیا حق داریم که کاملا نا امید به تحصیلات عالی بنگریم یا خیر؟

در خاتمه از طرف همه هنر جویان هنرستانهای کشور درخواست می کنیم که توجه بیشتری در مورد ما مبذول داشته چنانچه همیشه حرفهای منطقی را می پذیرفته‌اند امیدواریم که در دفترچه متمم راهنمای کنکور که در اواسط خرداد ماه توزیع میشود تغییرات لازم داده شود بطوری که حقی از ما ضایع نشود.

«هنر جویان سال چهارم هنرستان صنعتی کار آموز»

دندانپزشکان هم گرانفروشی می کنند!

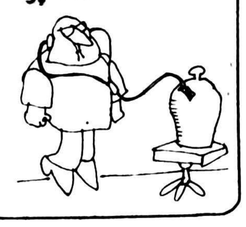

چرا دستگاههای مسئول از گرانفروشی و اجحاف دندانپزشکان بی تفاوت می گذرند؟ آیا گرانی و گرانفروشی را تنها در ارزاق عمومی باید جستجو کرد؟ در خیابان کورش کبیر دندانپزشکی مطب دارد که برای کندن یک دندان معمولی مبلغی بین ۸ تا ۹ هزار ریال پول می گیرد.! از طرف دیگر اگر شخصی نیاز فوری به دندانپزشک پیدا کند اغلب دندانپزشکان به بهانه نگرفتن وقت قبلی او را نمی پذیرند آیا دندان درد قبلا ادم را خبر می کند؟!

«زهره مختاری (خانه‌دار)

حرفهایی از آنسوی سیم

ملک شاپور اردلان

از مسئولان رادیو ایران درخواست می کنم همانطوریکه هرروز هنگام سحر و «ظهر» «اذان» پخش می کنند هنگام نماز مغرب هم. برای اطلاع مسلمین «اذان» از رادیو پخش شود.

من از شاهرود تلفن میکنم:

امروز دوم اردیبهشت ماه است ولی هنوز حقوق فرهنگیان شاهرود پرداخت نشده و معلوم نیست چه وقت پرداخت خواهد شد؟ رئیس آموزش و پرورش شاهرود هم به تهران رفته و کسی نیست مشکلمان را بااو درمیان بگذاریم. آیا با هزارافکار سردرگم: کرایه خانه، خرج منزل و.... میتوان با خیال راحت تدریس کرد؟

معصومه رازی:

بعضی از رانندگان تا کسی های تلفنی برای دریافت پول نمی گنجد، بطور نمونه در روز ۳۱ فروردین ماه امسال در پاسگاه پلیس راه کرج ناظر صحنه رقت انگیزی بودم. یک مامور پلیس راه، راننده پیری را که بجای پدر بزرگش بود دائما به اینسو وآنسو پرتاب میکرد وکلمات توهین آمیزی به او میگفت.

توضیح

در مقاله همکارمان اصف نیاآریانی که زیر عنوان «نویسنده و متخصص ادبیات کودکان نداریم» در صفحه ۶ روزنامه یکشنبه سوم اردیبهشت ماه چاپ شد ۲۲ سطر به آخر مقاله مانده یک پاراگراف بشرح زیر از چاپ افتاده بود که به نتیجه گیری بحث لطمه وارد ساخته بود.

این پاراگراف بعد از کلمات «برکار آنها حاکم شود» بدین شرح باید اضافه شود: «دوم نویسندگان معدودی هستند که اگر هم برای کودکان قصه‌ای پرداخته‌اند، کارشان در خور توجه است» و بعد «نگاهی به...»

بیشتر مسافران را بیهوده در شهر گردش میدهند. دیروز راننده یک تاکسی تلفنی برای مسیر خیابان امیر آباد تا رودکی مبلغ ۲۵۷ ریال از من پول گرفت، در حالیکه همیشه برای رفت وآمد در این مسیر ۱۴۰ ریال میپردازم.

محمدرحیم مقنی:

چون حوزه وظیفه عمومی نام ونام خانوادگی مرا در کارت پایان نامه خدمت وظیفه عوضی قید کرده، از نظر استخدامی اشکال بزرگی در کارم بوجود آمده است. در کارت پایان نامه ام نام ونام خانوادگی من محمد متقی نوشته شده است.

از مسئولان امر تقاضا دارم در این مورد تکلیف مرا روشن کنند.

عبداللهی:

رفتار بعضی از ماموران پلیس راه ژاندارمری آنچنان زننده وغیر انسانی است که در وصف

نظریات کارمندان دولت در مورد قانون استخدام

در مقررات نقل و انتقال کارمندان باید تجدید نظر شود

نظریات خود را برای اصلاح لایحه نهائی قانون استخدام کشوری بوسیله ارسال نامه به روزنامه اطلاعات و یا تماس با تلفن ۳۲۸۶۲۲ از ساعت یک و ۳۰ دقیقه تا ۳ بعد از ظهر هر روز بجز روزهای پنج شنبه و جمعه مطرح کنید.

آقای اکبر تات کارمند وزارت راه و ترابری ضمن ارسال نامه‌ای به روزنامه اطلاعات در مورد تجدید نظر در لایحه نهائی قانون استخدام کشوری قید کرده است:

همزمان با تجدید نظر در لایحه نهائی قانون استخدام کشوری لازم است که در آئین نامه‌ها و دستور العمل های اجرائی قانون استخدام هم تجدید نظر بعمل آید. آقای تات در دنباله نامه خود نوشته است، در حال حاضر در آئین نامه انتقال جغرافیائی کارمندان دولت این اختیار به روسای کارمندان شاغل در ادارات مختلف داده شده است که بتوانند کارمندان خود را بعنوان ضرورت های اداری منتقل کنند، و در این صورت این امکان وجود دارد که از این اختیار در غیر مواقع ضروری هم استفاده شود و بهمین دلیل لازم است که در این آئین نامه تجدید نظر بعمل آید و ترتیبی داده شود که این ضرورت‌ها کاملا مشخص شوند و در متن آئین نامه فقط قید نشود که بنا به ضرورت های اداری همچنین باید در تبصره ۲ ماده ۳۶ قانون استخدام کشوری تجدید نظر شود.

در حال حاضر براساس مقررات این تبصره میتوان در صورت ضرورت و با رضایت کارمند پستی در گروه پائین‌تر باو ارجاع کرد در متن این تبصره هم عبارت «با رضایت کارمند» مفهومی ندارد، زیرا در انتهای این تبصره قید شده است که در غیر اینصورت کارمند آماده بخدمت خواهد شد و در نتیجه رضایت و یا عدم رضایت او تاثیری در وضعش ندارد، زیرا در صورت رضایت پستی در گروه پائین‌تر باو داده می‌شود و در صورت عدم رضایت آماده بخدمت میگردد.

برای خرید یخچال چندروز دست نگهدارید...

از: فرانس پرس

اروپا در برابر خطر احیاء نازیسم و فاشیسم

موج تروریسم و آدم ربائی که چندماه پس از ماجرای ربودن دهنده هانس مارتین شلایر رئیس فدراسیون کارفرمایان آلمان غربی سراسر ایتالیا را فراگرفته آلمان و ایتالیا و بطور کلی اروپای غربی را در برابر خطر احیای نازیسم و فاشیسم قرار داده است.

در آلمان غربی ظاهرا دولت هلموت اشمیت توانسته است پس از کشته شدن شلایر بدست تروریستهای جناح ارتش سرخ فعالیت سازمانهای افراطی چپ را مهار کند اما دولت ایتالیا یک ماه پس از ربوده شدن آلدومورو باوجود بسیج تمام امکانات خود نه تنها موفق بسر کوبی آدم ربایان نشده بلکه با ناتوانی کامل شاهد عملیات جسورانه تروریستها است. روزی نیست که یک زندانبان، یک روزنامه نگار یا یک شخصیت ایتالیائی با آتش مسلسل های دستی و نارنجک های تروریستها جان خود را ازدست ندهد.

دراین شرایط جای شگفتی نیست که سازمانهای افراطی راست در ایتالیا و آلمان نیز بنوبه خود وارد میدان مبارزه شوند. عجالتا خطر بیشتر درآلمان غربی بچشم می خورد. ویلی برانت صدراعظم سابق و رهبر حزب سوسیال دموکرات روز جمعه المانیها را از خطر جنبش های افراطی راست برحذر داشت. درآن روز یک تظاهرات عظیم ضدنازی در سطح جهانی در شهر کلن برپا شد که هزاران نفر از اعضای سازمانهای مقاومت و نجات یافتگان اردوگاههای آدم کشی نازی درآن شرکت داشتند.

اما درکنار این دسته های ضدنازی، سازمانهای افراطی راست «نئونازی ها» آزادانه به فعالیت پرداخته اند.

اعلام خطر صدراعظم سابق تنها مربوط به اجتماعات افسران سابق اس. اس و تبلیغات حزب نئونازی نیست بلکه او از پدیده جدیدی بمراتب خطرناکتر سخن می گوید و آن پیوستن عده ای از نوجوانان بی تجربه المانی به سازمانهای افراطی راست است.

این نوجوانان که درحال حاضر اقلیت ناچیزی را تشکیل میدهند بی آنکه کتاب «نبرد من» نوشته هیتلر را خوانده باشند تحت تاثیر «آئین پیشوا» قرار گرفته اند. آنها با اونیفورم نظامی نازی ها و بازوبندهای صلیب شکسته در خیابانها رژه میروند. شب ها روی دیوار کنیسه ها و ساختمانهای بازرگانی یهودیان در شهرهای بزرگ شعارهای ضدیهود می نویسند. وزیر حمایت ماموران پلیس تظاهرات خیابانی تشکیل میدهند. البته نیروهای امنیتی تنها بخاطر «جلوگیری از برخورد نئونازی ها با گروههای افراطی چپ» همراه تظاهر کنندگان براه می افتند.

چیزی که بیشتر رهبران آلمان فدرال را بوحشت انداخته تصمیم نئونازیهای جوان بدست زدن به عملیات خشن تر است.

دادگاه «لونن بورگ» روز ۲۴ مارس گذشته حکم دستگیری جوانان نئونازی را که دریکی از اردوگاههای ناتو دست به سرقت اسلحه زده بودند صادر کرد.

پنج کماندوی جوان نئونازی در دادگاه اعتراف کردند که قصد دارند در برابر سازمانهای افراطی چپ «وارد عمل» شوند.

در اوایل ماه آوریل وزیر دادگستری هامبورگ در گفتگوئی با خبرنگاران اعتراف کرد ششصد جوان وابسته به بیست سازمان افراطی راست در هامبورگ فعالیت دارند که برخی از آنها درحمله ببانک ها و انبارهای اسلحه و مهمات ارتش شرکت داشته اند. وزیر دادگستری هامبورگ اضافه کرد که افراطی های راست میخواهند به پیروی از شیوه های باند «بادر ـ ماینهوف» با بدست آوردن پول و اسلحه دست به عملیات خشونت آمیز بزنند مسئولان هامبورگ تابستان گذشته اعلام کردند که از نزدیک فعالیت سازمانهای افراطی راست را زیرنظر گرفته اند اما در اوایل ماه آوریل عملا فروش کتاب ها و صفحه های مربوط به ایده نولوژی نازی را آزاد کردند.

دراینجا است که ضدنازی ها مسئولان محلی را بباد انتقاد گرفته و می گویند: چشم راست آنها کور است و برای اینکه بهتر به بینند به چشم چپ عینک ذره بینی می زنند (یعنی فعالیت های افراطی های چپ را نمی بینند)

دادگاه محلی «باد ـ ورتمبرگ» هفته گذشته یکی از تظاهرکنندگان وابسته به حزب نئونازی را تبرئه کرد و اعلام داشت این حزب برخلاف کمونیستها و افراطی های چپ قصد تضعیف رژیم را ندارد.

درعین حال موج ضدیهود بتدریج بسیاری از شهرهای آلمان را فرامی گیرد. چندماه پیش افسران ارتش المان در جریان مراسمی آدمکی را که سنبول یهودی بود آتش زدند. برای جلوگیری از فعالیت های نئونازی درآلمان بتازگی یک «کمیته اقدام ضدنازی» در آلمان فدرال تشکیل شده است. اما بی شک حوادث اخیر در آلمان و ایتالیا زمینه مساعدی برای فعالیت نازی ها و فاشیست ها بوجود آورده است.

هلموت اشمیت صدراعظم آلمان فدرال اعتقاد دارد که از ناحیه راست های افراطی هیچگونه خطری کشور را تهدید نمی کند و اضافه می کند:

«شکست حزب نئونازی در انتخابات اخیر ثابت کرد که نازی ها کوچکترین شانس موفقیت ندارند.»

«سوغانالیان» تاجر لبنانی اسلحه که بامافیا در ارتباط بود و قرار دادهای خرید اسلحه راستگرایان را منعقد می کرد.

۷ هزار کیلومتر، درجستجوی واقعیت (۷)

بجز بومدین، روس ها از دیگر تند روهای عرب دل خوشی نداشتند.

توطئه، برای فریب مصر و اسرائیل

✱ در لبنان نزدیک به هفتاد و هفت نوع پیس غذا وجود دارد.

(شاید این رقم محل استناد نباشد ولی انطور که من چند بار شنیدم و خود شاهد شصت نوعش بودم، باید گفت چیزی در همین حدود صحیح است) هر کدام ازین پیش غذا ها، غذای کاملی است و در عین حال، بدون حضور دیگر پیش غذا ها نمود یک غذای کامل را ندارد. وقتی کنار اینها بیش از صد نوع غذای لبنانی چیده شد، تازه می توان از لبنانیهائی که شناسنامه دارند و از سوی دولت بعنوان هموطن پذیرفته شده اند دعوت کرد که سر میز بیایند. (کم و بیش از پذیرائی راضی خواهند بود).

این اشاره را من از استاد حسنین هیکل وام گرفتم، اشاره‌ای که حکایتگر مشرب، و روش زندگی و عقیدتی مردم این سرزمین کوچک مدیترانه‌ای است. در لبنان بتعداد پیش غذا ها و شاید هم بیشتر، حزب و دسته سیاسی وجود دارد همیشه این امکان بسبب نوع کشورداری و حکومت، وجود داشته که کی تابلوئی به در خانه‌اش بزند و مثلا جمعیت طرفداران شیطان درست کند. کسانی هم یافت میشوند که رانده ازین در و آن در، به سوی جمعیت تازه بیایند، و یکباره می بینی بعد از دو سه هفته، با چند بیانیه، طرفداران شیطان از پیروزی در انتخابات و فرستادن نماینده به پارلمان حرف می زنند. در آزاد ترین دموکراسی های غربی هم نمی توان، معجونی این چنین پیدا کرد. و تازه سخت در اشتباهیم اگر، نظام سیاسی لبنان را چه در گذشته و چه در امروز نظامی دموکراتیک بازیر بنای عقیدتی آزاد، بدانیم.

معجون لبنان بارها و بارها، انسانهای بزرگی را در شرق، به وسوسه کشانده، و درست همین وسوسه نابودی این بزرگان را بدنبال داشته. (در طول تاریخ نگاه کنید. از روزگار فنیقی ها... این مردم همیشه اینهمه سیاسی بوده اند و قرنها است بگاه خواب اسحله را در کنار می گیرند).

لبنان برای بسیاری از فاتحان شرق، به عروسی میماند که با آغوش باز طلب یار می کرده، در حالیکه خارها و تیغهای بسیاری از بدنش بیرون زده بوده. کسانی بفکر کندن تیغها، و گروهی به امید وصال عروس جلو رفتند. و امروز می بینیم که حتی نامشان در ورق پاره ای هم نیست.

با همه ی این تضادها و ناهمگونی ها، که چندتایش کافی است زندگی و تعایش انسانها را بر تکه خاکی ناممکن کند. لبنانیها هزاران سال است در کنار هم زیسته اند، و هر بار اختلافی بینشان بروز کرده، بعلت طبایع گونه گونشان، پس از بجا نهادن هزاران کشته و زخمی (آنقدر جان در لبنان بی ارزش است که خانواده ها کشته هاشان را دوجین دوجین می شمارند.

ـ ابوحمد یک دوجین بچه قربانی داد و خب چه کند باکش هم نیست. الله رحیم است و بچه.....)

مجبور به سازش و پذیرفتن اصل نه غالب و نه مغلوب شده اند. با این نمادهاست که لبنان مستقل میشود و در پی استقلال هم حکم «هفتاد و هفت مشربی» نظام حاکم را یاری میدهد. بیروت عروس خاورمیانه میشود و نیمی از دلارهای نفتی در بانکهایش بچه می کند. آنوقت در کنار بیروت «اعراب وادی خالد» که بیش از سی هزار تن می باشند، هویت و شناسنامه لبنانی ندارند. صدهزار مهاجر ارمنی، چون مسیحی هستند تابعیت لبنانی بدست می آورند، و اعراب وادی خالد که قرنهاست در لبنان زندگی می کنند از کمترین حقوق اجتماعی محرومند.

اینهمه را گفتم به این سبب که دنبال کنندگان یادداشتهای «کمال جنبلاط» رهبر ترقیخواهان لبنان از آنسوی چهره این تکه خاک وسوسه انگیز و زیبای مدیترانه ای، با خبر شوند. جنبلاط همه‌ی حرفها را گفته است اما حضور یک نگاه غیر لبنانی را در مشاهدات جنبلاط خالی میدید. ازپیروی، این اشاره را به «وصیت نامه سیاسی» او اضافه کردم. اشاره ای که بازیستن در جوامع لبنانی (چرا که چیزی بنام جامعه همه لبنان وجود ندارد)، و سخن گفتن و رویاروئی با سردمداران این جامعه، بدست آمده. ادامه ی حرفهای جنبلاط می تواند آنچه را که من به اشاره می گویم، روشنتر کند. حرفهائی که هرگز گمان نمی رفت اینچنین راست و صادق از آب در بیاید. نگاه کنید به لبنان سالی پس از مرگ جنبلاط، توطئه آرام آرام کامل میشود، و سر فلسطین هدف است. جنبلاط هم نیست که حرفی بزند یا آوازی سردهد. آنچه هست حرفهائی، نقشهائی و بازیهائی.....

حقه های سیاسی اسرائیل

سادات یک شنبه گذشته پیش از ملاقات با اترتون سفیر سیار آمریکا اعلام کرد که اسرائیل برای عقب انداختن صلح، به حقه های سیاسی متوسل شده و امریکا را گمراه می کند و از همین رو تصمیم گرفته است پیشتر از اینکه اسرائیل سیاست خود را تغییر دهد، نمایندگان آن دولت را در قاهره نپذیرد عکس، اترتون را در کنار سادات نشان می دهد.

عکس رادیونی اسوشیتدپرس

✱ بسیاری از دوستان و نزدیکان ما درغرب، درآغاز رویدادهای لبنان می پرسیدند، نظرگاههای شوروی نسبت به لبنان و نیروهای ترقیخواه چیست و شما چگونه به ابرقدرت شرقی می نگرید. به آنها می گفتم روسها درحالتی شبیه به ما هستند یعنی دراوج قدرت، دستهای بسته‌ای دارند. تعهدات آنها، منافع ملتی که دهها برابر سرزمین ما جمعیت و خاک دارد و حفظ موقعیت جهانی، اجازه نمیدهد، روسها دست به ریسک بزنند. آنهم با خاطره تلخی که از نیروهای مترقی عرب دارند (یکی از دوستان من که کارشناس مسائل شوروی است می گفت رهبران کرملین بارها از رژیمهای مترقی خاورمیانه عربی نالیده اند. باعتقاد آنان دوستی توام با احتیاط بارژیمهای محافظه کار ملی پر قدرت و ثابت قدم درعهد و پیمانها، خیلی بیشتر برای اتحاد شوروی منفعت دارد تا برادری و رفاقت با رژیمهای باصطلاح انقلابی خواهان اخوت جهانی. دراین میان روسها بومدین را یک استثناء میدانستند. چرا که گروه نخست از آغاز جبهه مشخصی دارند و می توان بر اساس رفتارشان واکنش داشت. ولی گروه دوم امروز از سوسیالیسم و مبارزه علیه استعمار حرف می زنند و فردا آغوش و خانه برسرمایه داری می گشایند و استعمار گردیروزی را برفرش و تخت خویش جامی دهند. با گروه اول می توانی معامله کنی، و هدفهای دراز مدتی را دررابطه با آنها طرح ریزی کنی. و با گروه دوم بیش از چند ساعتی، از دوراندیشی و دورنگری، برخوردار نیستی. یکباره می بینی سفیرت که صبح برادر و رفیق بود دربعدازظهر عنصر نامطلوب و جاسوس از کار درمی آید. کارشناس مسائل شوروی می گفت روسها آنقدر از شما مصیبت دیده اند که هرگز دوباره به قول و قرارهایتان اعتماد نمی کنند. مگر ناصر دیگری بیاید آنهم احتمالش خیلی ضعیف است.) روسها با اینهمه بهترین دوستان ما بوده و هستند. گرچه بخشش و گذشت بزرگوارانه‌ی گذشته را ندارند.

امروز می اندیشیم که دوستان روسی مانیز مثل بسیاری دیگر، مارا از خطر توطئه آگاه کرده بودند و واقعیت اینست که اگر آن آگاهیها نبود امروز لبنان مارونی متحد اسرائیل، کنار گوش سوریه عربده می کشید. سوریها نیز اینرا میدانند و من نمی توانم دلیلی پیدا کنم که چرا با اینهمه آگاهی که ما و دوستان روسمان به آنها داده ایم اینهمه خود را درلبنان آلوده کرده اند.

بارها و بارها وضع سیاسی دنیای عرب را درآغاز جنگهای خانگی لبنان از نظر گذرانده ام. به روزهای دوراندیشیده ام. آن روزها که هجوم سوریه به لبنان بهانه‌ای برای مسلح شدن فاشیسم لبنانی بود آن روزها که بما «حزب ترقیخواه سوسیالیست» اصرار می کردند به سادات حمله کنیم. رنجهای سازمان آزادیبخش فلسطین را بیاد می آوریم. آنها رازیر شدیدترین فشارها قرار داده بودند که سادات را به آتش کشند. و عرفات مقاومت میکرد. دل او هم از فصل دوم جدا سازی نیروها درسینا، خون بود، ولی این دلیل نمیشود که دیگران ازین دل خونین برای خود شربت بسازند. مثل عراق و الجزایر ما و سازمان آزادیبخش فلسطین قرارداد جداسازی را رد کردیم با این توضیح که خود اعراب باعث شدند که مصر دست به اینکار بزند.

البته درآغاز این یادداشتها به این نکته اشاره کردم و هدفم از یادآوری مجدد آن پیش از پرداختن به روزهای نبرد، گفتن این حقیقت است که ما اعراب، رفتار تلخی بامصریان داشتیم. زبده ترین و بهترین جوانانشان را بخاطر ما از دست دادند. بهترین متخصصین و معلمانشان را بکمک ما فرستادند (درخلیج فارس، شمال افریقا و...) و ما انگار که به گدا کمک می کنیم اندک جیره ای بدامانشان انداختیم که نمیرند (منظورم ازین «ما»، «مای» نفتی است)

دوستی برایم می گفت دریکی از شیخ نشینها ده سال پیش یک معلم مصری همه چیز داشت، احترام، ثروت، قدرومنزلت، و اعتبار ـ شاگرد جرات نمی کرد سرکلاس اوسخنی بگوید. و امروز محصل سال اول دانشگاه، روز روشن برمیخیزد و به استاد مصریش که دارای سه دکتر است می گوید: ما شمارا نخواستیم، خودتان آمدید و تازه اگر اینجا نیائید کجا میروید، جهنم؟! مابشما پول میدهیم که زندگی کنید، بنابراین حق ارباب و بندگی را رعایت کنید. دوست من می گریست و این سخن را از یک پرفسور مصری که استاد یکی ازین دانشکده های بی ریشه خلیج فارس است نقل می کرد. مصریها بما شرف دادند و ماکرامتشان را نابود کردیم. ناصر عرب بی اعتبار دردیدگان غرب را، صاحب عزت و احترام کرد و تصور دنیا را از اعراب (خاصه اعراب نفتی) دگرگون نمود. تصویر مان روی جلد تایم و نیوزویک چاپ شد در منطقه وهنیا، صاحب تصمیم نهائی شدیم، پس بدیهی است که باید وارث امانت ناصر را، بباد حمله بگیریم و فرزندان انقلاب مصر را که کمترینشان از بالاترین مرد نفتی ما، آگاه تر و روشنفکرتر است درکلاسهائی که برای تنویر فکر فرزندان ما برپا داشته اند، مورد طعن و لعن قرار دهیم. شما خیال می کنید دولتهای نفتی چه میزان به مصر و سوریه واردن و سازمان مقاومت فلسطین کمک کرده اند؟! یک صدم آنچه باید بکنند اینهمه پول و ثروت سرمیزهای قمار تلف میشود، آنوقت سادات باید با دستهای خالی، با شکم گرسنه‌ی ملتی که بیش از تمام جهان عرب تحصیلکرده، ادیب، متفکر، طبیب متخصص و انسان سازنده دارد، بجنگ با اسرائیل رود تا آنها (نفتی ها) دلارهاشان بیشتر شود. و داشتن بردقاره پیمایی میتوان از سکوهای سیار پرتابشان کرد بکلی متوقف سازد.

چهلمین بخش از
وصیت نامه سیاسی
کمال جنبلاط
نوشته
دکترعلیرضا نوری زاده

برمناره های طلای مسجد اختصاصیشان درهواپیمای اختصاصی تر، نفیس ترین الماسها را به نشانه‌ی ایمان ارادت بدرگاه یزدان، بچسبانند! این عادلانه نیست. تلخ است. این فاجعه است ماهرگز حاضر نیستیم آلت دست سرسپردگان کمپانیها بشویم. اینها را می گفتیم. و از اینسو و آنسو گفته میشد، جنبلاط باسادات ساخته. یادم هست حتی «نفتی ها» نیز مدتی انقلابی شده بودند و مارا لعن می کردند. اگر اینان (نفتی ها) یازده میلیارد دلار بدهی مصر را می پرداختند هرگز مصر با اسرائیل کناریک میز نمی نشست. این مصریان فرزندان انقلابند، اینان با شرف ترین بندگان خداهستند.

وضع سوریه هم فرقی نمی کند آنها به سوریه هم کمک نکردند. آنقدر پول می رسید تا مصر و سوریه از فقر منفجر نشوند که البته چون این انفجار رژیمهای خودشان را نیز بی نصیب نمی گذاشت همین اندک کمک هم از کیسه‌ی پرفتوتشان بیرون می آمد. وگرنه دلشان برای مصری و سوری نسوخته بود بجای پرکردن شکم سرباز مصری و سوری می توانستند بادلارهایشان آنهمه فضاحت دراروپا ببار بیاورند (جمع آوری پا کرگان از روستاهای انگلیس و...) گاه شرممان می آید که سخن بگوئیم. همینها سوریه را وسوسه کردند که برای رهائی از مشکلات اقتصادی به لبنان بیاید. اینان عداوتی دیرینه بادمشق داشتند لبنان بهترین جا برای تسویه حساب بود. هم میشد سوریه را اسیر دست خود کرد و هم میشد و جهه مترقی سوریه را خدشه دارنمود. آمال سوریه برای وحدت بالبنان که در ۱۹۱۹ از سوریه جدا شده بود اندک اندک بیدارمیشد.

توطئه به ساعت رونمودن، نزدیک میشد. و لبنان تب زده و داغدار، اندک اندک آماده بدرود با بهار میشد. تابستان ـ نونین درراه بود.

از: نیویورک تایمز

تشنج در روابط مسکو ـ واشینگتن

تشنج درروابط مسکو و واشنگتن و تاثیرپذیری این رابطه تیره از مسائلی که گونه های تازه و کهنه هردو را دربرمیگیرند ـ همچنان مهمترین مسئله‌ای است که درعرصه جهانی اوضاع کنونی مطرح است.

درصدرطومار کشاف دلایلی که این وضع دشوار را درمناسبات دوابرقدرت خاوری و باختری سبب شده‌اند ـ درزمان حاضر اهمال شوروی از بذل هرتوجهی به تقاضاهای مکرر امریکا دراین باره قرارداد که اکنون که سومالی نیروهای ارتش خودش را از اوگادن بیرون کشیده است، شوروی نیز کارشناسان نظامی خود و لشکرهای جرار کوبایی را که تقریبا به حساب شوروی درشاخ آفریقا عمل میکنند از اتیوپی خارج کند. نشانه هایی که درحال حاضر وجوددارد حاکی از آن است که شورویها و کوبائیان نه فقط به هیچ وجه قصد اعتنا کردن به توقع آمیخته بانگرانی امریکا را ندارند بلکه از ظواهر متعدد میتوان چنین دریافت که برعکس خود را آماده میکنند تا از تعرض قریب‌الوقوعی که احتمالا از طرف ارتش اتیوپی برای تارومارکردن تجزیه‌طلبان اری‌تره برپاخواهد شد نیز پشتیبانی کنند.

یکی دیگر از شواهد وجود تشنج درروابط دوابر قدرت تعرض تبلیغاتی بزرگی است که مسکو علیه تولید و بخدمت گرفتن بمبهای نوترونی از طرف امریکائیان برپاکرده است. شوروی با متمرکز ساختن توجه جهانیان به استفاده محتمل نیروهای پیمان «ناتو» از بمب نوترونی التفات افکار عمومی را از کاری که خودش اخیرا با مستقر ساختن موشکهای نوظهور «اس ـ اس ـ ۲۰» دراروپای شرقی انجام داده منحرف کرده است.

این موشکها را که بردمتوسط دارند میتوان از سکوهای قابل جابجا کردن پرتاب کرد و همه اهمیتی که کارشناسان امور تسلیحاتی درامریکا و اروپای غربی برای «اس ـ اس ـ ۲۰» قایلند به همین نکته اخیر ـ یعنی امکان پرتاب کردن آن از سکوهای سیار مربوط میشود. هرموشک «اس ـ اس ـ ۲۰» دارای کلاهکی است که دران سه بمب درکلاهکهای فرعی قرارداده شده‌اند و این بمبها قادرند بطور مستقل برای درهم کوبیدن هدفهای ـ جداگانه‌ای که ۳۰۰۰ میل (بیش از ۵ هزار کیلومتر) دورتر از سکوی پرتاب قرارداشته باشند هدف گیری شوند. با این برد ۳۰۰۰ میلی موشکهای «اس ـ اس ـ ۲۰» شوروی ها میتوانند تمام هدفهای واجد ارزشی را که دراروپای باختری قرارگرفته‌اند نابود کنند. دردو سه هفته گذشته انتشار یافتن این خبر که چیمی کارتر تصمیم گرفته است، برنامه تولید بمبهای نوترونی را درامریکا برای مدتی نامعلوم معلق بگذارد واشنگتن رادستخوش طوفانی ناگهانی کرده است. بسیاری از سیاستمداران و مفسرانی که درامریکا عقایدشان را دراین باره اظهار کرده‌اند برآنند که اگر کارتر واقعا بدون گرفتن امتیازی جبران کننده از شورویها تصمیم به لغو برنامه تولید بمبهای نوترونی گرفته باشد، باید نتیجه گیری کرد که مسکو بزیان امریکا امتیاز بزرگی بدست آورده است.

رئیس جمهور امریکا با اینحال درهشتم آوریل جاری هنگامیکه تصمیم خود را درباره تعلیق تولید بمبهای نوترونی اعلام میکرد این مطلب را نیز ناگفته نگذاشت که وی امضای توشیح کننده‌اش را درپای هرپیمان تازه‌ای که بنام قرارداد سالت ـ ۲ میان امریکا و شوروی بسته شود نخواهد گذاشت مگر آنکه امضاء کردن این قرارداد بنیه نظامی ایالات متحده را همان قدرنیرومند باقی بگذارد که بدون امضاء کردن آن میتواند برای امریکا وجودداشته باشد.

شورویها درمقام جوابگوئی هشدار داده‌اند که امضاء شدن دومین قرارداد سالت ـ بدان معنی خواهد بود که باردیگر عصر تازه‌ای از مسابقه تسلیحاتی آغاز خواهد گردید و درنتیجه آن حتی همین ثباتی که امروز بصورت نسبی دردنیا وجوددارد، از اساس درمعرض تزلزل قرارخواهد گرفت.

حقیقت این است که مسکو با عنوان کردن این تهدیددرتلاش است تا متحدین «ناتو» را هراسان کند و بوسیله ارعابشان آنها را به از دست دادن دو نوع جنگ‌افزار جدیدی که درنظر غالب آنان خواستنی است ناگزیر سازد. این دو سلاح نوظهور عبارت از بمب نوترونی و موشک هدایت شونده بدون خلبان «کروز» هستند. واشنگتن احتمالا آمادگی دارد تا دست کم برمبنایی موقت و آزمایشی از هردو نوع سلاحی که اسم برده شوند چشم‌پوشی کند مشروط براینکه شوروی نیز متقابلا از خود آمادگی نشان دهد تا تولید هواپیماهای بمب‌افکن و «بکفایر» خودش را (که به عقیده بسیاری از کارشناسان اساسا ارزش استراتژیکی دارد) محدود کند ـ موشکهای «اس ـ اس ـ ۲۰» خود را که بطرف هدفهای حیاتی درکشورهای اروپایی عضو ناتو هدف گیری کرده است به انبارها برگرداند و از اینها گذشته تولید موشکهای دیگری را هم که با

تعلیق بمب ها

کارتر هنگامیکه تصمیم خود را درباره تعلیق تولید بمبهای نوترونی اعلام میکرد گفت که گرفتن هرتصمیمی درآینده درباره تولید کردن «تانکرون» این سلاح به درجات آمادگی اتحاد شوروی به ایجاد محدودیتهای داوطلبانه در برنامه های تسلیحات متعارفی و هسته‌ای خودش و فی‌الجمله به کاهش یافتن قابل رویت خطراتی که امروز از ناحیه شوروی امنیت امریکا و متحدین اروپایی غربی‌اش را درناتو تهدید میکند، بستگی خواهد داشت.

دراین احوال امکانات بسته شدن دومین قرارداد محدودکردن متقابل سلاحهای استراتژیکی اتمی و موشکی (پیمان سالت ـ ۲) بین مسکو وواشنگتن ـ مخصوصا درصورتیکه قرارباشد شوروی تعرض جاری خود را برای گسترانیدن نفوذش درآفریقا دنبال کند ـ پیش از پیش مشکوک بنظر میرسد. از تازه‌ترین شواهد چنان برمی آید که شمار سپاهیان کوبایی دراتیوپی حتی رو به افزایش است و علایمی وجوددارد که نشان میدهد واحدهای ارتش کوبا آماده‌اند تا درصورت امکان حتی درموزامبیک یکی از کشورهای همسایه اگر وزیر خارجه امریکا توانسته باشد نکومووموگابه را واقعا متقاعد کند که به رژیم انتقالی جدیدی مبتنی برائتلاف سیاه پوستان و سفیدپوستان درسالیسبوری ملحق شوند، دراین صورت شورویها دیگر افزاری را که برای دردسرساختن درآن بخش از افریقا نیاز دارند بدست نخواهند آورد و مالا فرصتی نیز برای روانه کردن نیروهای کوبایی به موزامبیک نصیب شوروی نخواهد شد.

دنیایی که توامانا عرصه و شاهد این کشمکش ها و رقابتهای بیش از پیش مصمم بین امریکا و شوروی است امروز نگاه مضطرب خود را به آفاق ممکنی دوخته است که از هرزمان دیگری تهدید کننده‌ترند. درتزنیکی این افق های تیره روابط امریکا و شوروی گویی دربیراهه‌ای به پیش میرود که اگر بتوان نقطه پایانی برای آن تصورکرد مسلماچیزی بنام قالب‌های معاهدات سالت جایی دران نقطه نخواهند داشت. رابطه قابل انتظار امریکا و شوروی مناسبات بی درو پیکری خواهد بود که از شمول پذیری درهرچارچوبی از قواعد بازدارنده خواهد گریخت.

درمیدان عاری از محدودیت این رابطه هراس انگیز هریک از دو ابرقدرت خود را بقدرکافی لجام گسسته خواهد یافت تا هرعملی که خود می خواهد تقریبا درهرزمان و هرمکان ـ درست به شیوه‌ای که دنیا د سالهای عصر جنگ سردشاهدش بوده است مرتکب شود.

ائتلاف

روزیا نیز تعهدی برای درگیرشدن درکشمکش های داغ جاری دراین ناحیه برعهده بگیرند. دیپلماسی امریکائی برای خنثی کردن امکان بسط یافتن دامنه نفوذ شوروی به موزامبیک وزیر خارجه‌اش سایروس‌ونس را اخیرا به افریقا فرستاده و وی دردارالسلام با «جوشوانکومو» و «رابرت موگابه» رهبران جبهه میهن پرستان «زیمباب‌وه» که دراس ناسیونالیستهای باصطلاح بیرونی روذیا قرارگرفته‌اند، مذاکره کرده است.

تفسیر اقتصادی

بازرگانی ایران‌واسپانیا

فتحعلی تاج‌بخش

موافقت نامه بشکل یادداشت بین ایران و اسپانیا به امضاء رسید تا دو کشور بتوانند در مسیر افزایش روابط‌اقتصادی و بازرگانی گام بردارند. در هر حالی امضاء چنین موافقتنامه هائی میتواند امید بخش‌باشد، اما نباید فراموش کرد که‌پیگیری تصمیمات متخذه در اینگونه مذاکرات یا اجلاسیه‌ها نیز درخور اهمیت است، در غیر اینصورت یادداشت امضاء شده بدون هیچگونه اثری به بایگانی ها سپرده خواهد شد.

تشدید فعالیت در روابط اقتصادی بین ایران واسپانیارا میتوان از حدود سال ۲۵۳۱ شاهنشاهی دنبال کرد در این سال رئیس کل وقت بانک مرکزی ایران بدعوت رئیس بانک اسپانیا به ان کشور عزیمت کرد و در زمینه مسائل پولی‌و همکاریهای بین دو کشور مذاکراتی انجام داد و متعاقب آن مشاهده میکنیم که زمینه برای مذاکرات بعدی جهت انعقاد یک قرارداد بازرگانی فراهم میشود و چند شرکت مهم اسپانیائی نیز اقداماتی در مورد سرمایه‌گذاری در ایران و همچنین‌خرید سنگ مس انجام میدهند.

درپی مسافرت وزیر خارجه اسپانیا در سال ۲۵۳۲به ایران وامضاء یک یادداشت تفاهم هیات دیگری از ایران به اسپانیا عزیمت نمود و موافقتنامه بازرگانی و اقتصادی بین‌دو کشور به امضاء رسید فهرست و ارنکت‌مورد موافقت بدین شرح بود: اقدام جهت افزایش روابط بین دو کشور ـ تشکیل نمایشگاههای بازرگانی ـ توسعه همکاریهای اقتصادی‌و فنی ـ افزایش‌سرمایه‌گذاریهای مشترک‌دردوکشور ـ عرضه کالاهای سرمایه‌ای ومواد واسطه‌ای وخام همکاری و ایجاد تخصص در تولید ومبادله قطعات منفصله بین دو کشور ـ ایجاد تسهیلات مالی ـ ایجاد کمیسیون مشترک برای بازرگانی وهمکاریهای اقتصادی.

مذاکره وتبادل نظر در امور اقتصادی بین دو کشور در طول چند سال گذشته همچنان ادامه داشت تا در اجلاس وزیران بازرگانی وصنایع اسپانیا ووزیر صنایع‌و معادن‌ایران پروتکلی بامضاء رسید که براساس آن موافقتهائی در زمینه کشتی سازی وتحویل کشتی از جانب اسپانیا به ایران، شرکت اسپانیا در برنامه‌های خانه سازی ایران و سرمایه‌گذاری‌های مشترک‌و مشارکت‌اسپانیادر زمینه صنعت توریسم در ایران بعمل امد.

و اینک درپی همان مذاکرات ، امضاء یادداشت‌دیگری‌بین دوکشور در خبرهاست.

نگاهی بمتراز بازرگانی ایران واسپانیا در چند سال اخیر (بدون مواد نفتی) نشان دهنده کسری به سود اسپانیامیباشد. اقلام عمده صادرات ایران را به اسپانیا پسته، داروهای‌گیاهی ـ پوست ـ فرش دستباف ـ کلوخه‌های‌کانی و سنگهای ساختمانی تشکیل میدهد که رقم آن در سال ۲۵۳۵(آخرین سالی که‌آمار آن در اختیار است) از ۳۲٫۳ میلیون ریال تجاوز نمیکند ودر مقابل در همین سال، رقم واردات ایران از اسپانیا مبلغی‌معادل ۸٫۷ میلیارد ریال میباشد که بانگاه بمدورقم احتیاجی بمیان میزان کسری نیست.

در طول سالها، اعتقاد براینکه از ضروریات است که تصمیمات مربوط به واردات باتوجه بموضع صادرات گرفته شود در مقالات مختلف بازگو شده است. رسیدن به صادرات غیر نفتی ۲۰ میلیارد دلار در سال کاری نیست که بتوان بسادگی آنرا برگزار کرد. یکی از راههای توفیق همین‌اولویت دادن به بازارهای صادراتی کشور در فروش کالا به ایران میباشد. خوشبختانه تنوع عرضه در بازارهای بین‌المللی آن چنان است که دیگر نیازی به اجبار در خرید از یک کشور بخصوص نیست. این حرف دلیل آن نمیتواند باشد که صرفا باید از کشورهائی خرید کنیم که از ما خرید میکنند، اما میتوان در این میان سنگهائی راهم برای صادرات مستحکم نمود.

کشور اسپانیا یکی از کشورهائی است که در زمینه صنعت جهانگردی دارای موفقیت‌های بسیار چشمگیر و در این‌مسیر برخوردار از تجربیاتی حقیقتا گرانبهاست، این کشور میتواند دراین مورد برای بخش جهانگردی کشور ما همچون یک کلاس درس مورد استفاده قرار گیرد.

در یک موافقتنامه اقتصادی بین دو کشور حتمالازم نیست که ذکری از صدور کالا به کشور دیگر بنمود، همان همکاریها در زمینه‌های مختلف خودش کافی است و این در صورتی است که موافقتنامه بمورد اجرا گذاشته شود.

در خبر امضای یادداشت اخیر بین ایران و اسپانیا، در زمینه صدور کالا از ایران به کشور مذکور سخنا به ذکرصادرات «کالاهای ساخته و نیمه ساخته شده» اکتفا شده است چه‌خوب می‌بود اگر روشن میشد در قبال پیش بینی و واردات آبگرمکن‌ـ کولرـ شیشه و آهن الات چه اقلامی از ایران به اسپانیا صادر خواهد شد که بتوانیم برانها نام کالاهای ساخته و نیمه‌ساخته نه نیمه صنعتی بگذاریم.

طی پنجسال گذشته :

صیدوعرضه‌ماهی جنوب ۳۰ برابر شد

★ **میگوی ایران مرغوب ترین میگوی جهان شناخته شد**

بورس میگوی نیویورک ، میگوی ایران را، یکی از مرغوبترین‌میگوهای‌جهان‌شناخت واعلام شد که در سال جاری سه هزار و ۵۰۰ تن میگو در آبهای خلیج فارس صیدمیشود مدیر عامل‌شرکت شیلات‌جنوب اعلام کرد که صیدمیگودر خلیج فارس توسط ۱۰ شرکت صیادی وباسرمایه‌ای معادل ۵۰۰ میلیون ریال انجام‌میگیرد

وشرکت سهامی شیلات جنوب موفق گردیده که ظرف پنجسال گذشته میزان صید و عرضه‌آب زیان خلیج فارس را ببازارهای مصرفی داخل کشور تا سی برابر افزایش دهد.

عرضه ببازار های بین‌المللی

سپهبد اسماعیل ریاحی مدیر عامل شیلات جنوب در باره صید انواع آبزیان یادآور شد که ایران با کشورهای«مالدیو ، و «عمان» همکاری‌نزدیک دارد‌و مازاد صید داخلی را برای‌عرضه ببازارهای بین‌المللی صادر می‌کنند.

مدیر عامل شیلات جنوب ضمن تاکید بر صید در آبهای جنوب بوسیله ناوگان صیادی جنوب اضافه کرد که دربرنامه عمرانی ششم سیستم ناوگان صیادی جنوب تکمیل خواهد شد واین ناوگان قادر خواهد بود، سالانه یکصد هزار تن ماهی صید کند وضمنا کارخانه کنسرو سازی بندر عباس کمدر حال حاضر سالانه ۱۵ میلیون قوطی «تن» تولید می‌کنند، تا پایان برنامه ششم عمرانی میزان تولید آن سه برابر رقم ۴۵ هزار قوطی خواهد رسید.

در مورد صادرات فرآورده های خلیج فارس، مدیر عامل شیلات جنوب به صادرات‌میگو اشاره کرد و گفت: در سال گذشته علاوه برتامین ۵۰۰ تا ۷۰۰ تن مصرف داخلی دو هزار و ۵۰۰ تن میگو نیزبخارج از کشور صادر شده است و همچنین مذاکراتی در جریان است که شرکت شیلات‌جنوب، مازاد صید آبزیان عمان رانیز خریداری خواهد کرد که برصادرات‌شرکت افزوده‌خواهد شد.

نگرانی جهان‌ازوضع متزلزل‌دلار

در کنفرانس اقتصادی چهارجانبه‌مطرح شد

اوضاع اقتصادی ایران و امکانات وسیع سرمایه‌گذاری در کشور ما در کنفرانس اقتصادی چهار جانبه کشورهای امریکا ـ ژاپن ـ ممالک عضو بازارمشترک خاورمیانه و شمال‌آفریقا تشریح شد. در این کنفرانس سناتور دکتر طاهر ضیائی رئیس اتاق ایران در راس هیاتی ازمقامات بخش خصوصی شرکت داشت ودرباره ایران صحبت کرد.

امکانات سرمایه‌گذاری

رئیس اتاق‌ایران امروزضمن گفتگوئی اظهار داشت: دراین کنفرانس که حدود ده روزقبل در ژنو بمدت ٤ روز تشکیل شد یکصد نفر از مقامات طراز اول بخش خصوصی ازکشور های مذکور شرکت کردند.

هدف از کنفرانس اقتصادی چهار جانبه‌تبادل نظرواطلاعات در مورد امکانات سرمایه‌گذاری در کشورهای غربی ـ امکانات سرمایه‌گذاری در کشورهای تولید کننده نفت و سرمایه ـ گذاری مشترک در کشورهای جهان سوم میباشد.

در کنفرانس ژنو مسئله انتقال تکنولوژی و هزینه گران آن برای کشورها مطرح شدو اشاره شد که متخصصان‌کشور های صنعتی، بایرداخت‌مالیات ها ـ بیمه های اجتماعی و هزینه‌های مضاعف دیگر، برای جهان سوم گران تمام میشوند و برای حل این مشکل بایدراه یابی شود.

سناتور ضیائی افزود: مساله دیگریکه در کنفرانس ژنو در باره آن صحبت شد وضع متزلزل دلار است که کلیه‌کشور های جهان را نگران ساخته و بسیاری ازکشورها بعلت‌کاهش ارزش دلار دچار ضرر و زیان شده‌اند.

رئیس اتاق ایران درکنفرانس ژنو به تفصیل در باره رشد اقتصادی ثبات سیاسی و پولی ایران اطلاعاتی دراختیار اعضای کنفرانس گذاشت .

★ سناتوردکتر طاهرضیائی

۲۸ میلیارد ریال برای اجرای طرحهای ناحیه‌ای

درسال جاری ۲۸ میلیاردو ۷۶۹ میلیون و ٥٤ هزار ریال اعتبار عمرانی بصورت‌اعتبارات ناحیه‌ای در اختیار استانهاقرار میگیرد که چگونگی مصرف این اعتبارات باسازمانهای محلی و انجمن‌های شهر و دهات‌خواهد بود.

میزان اعتبارات ناحیه‌ای‌سال قبل حدود ۱۸ میلیارد ریال‌بود که در قانون بودجه سال ۳۷ کل کشور به ۲۸ میلیارد ریال افزایش یافته که نسبت به اعتبارات سال گذشته حدود۵۰ درصد بیشتر است.

اجرای طرحهای خاص

این اعتبارات‌در سطح‌استانها به‌اجرای طرحهای خاص همان منطقه واستان اختصاص دارد‌و اعتبارات مذکور همزمان با سایر اعتبارات عمرانی به‌استانها ابلاغ میگردد تا صرف اجرای طرحها شود.

از این اعتبارات صرفنظر از اجرای طرحهای صنعتی ، بهداشتی، آموزشی ،ساختمانی برای‌مصارف‌احداث راههاخاصه راههای روستائی نیز استفاده میشود.

سازمان برنامه‌وبودجه ضمن ابلاغ اعتبارات سال جاری به استانها اعلام داشت اعتباری‌که تا آخر سال گذشته بمصرف نرسیده در سال ۳۷ قابل‌استفاده است.

بنابراین استانها میتوانند اعتبارات سال گذشته را برای تامین هزینه طرحهای ناحیه‌ای در سال جاری نیز بمصرف برسانند.

معاملات سهام شرکتها

نام شرکت	تعداد سهام معامله شده	قیمت اسمی	قیمت دیروز
سیمان فارس و خوزستان	۶۱۳	۱۰۰۰۰	۱۵۵۰۰
سرمایه‌گذاری ملی	۹۵۰	۱۰۰۰	۱۰۷۰
چیت سازی بهشهر	۵۰۰	۱۰۰۰	۱۲۵۰
بانک توسعه صنعتی	۶۲۴۰	۱۰۰۰	۱۶۸۰
بانک توسعه وسرمایه‌گذاری	۱۲۹۰٫۲	۱۰۰۰	۱۸۳۵
ایران ناسیونال	۱۴۸	۱۰۰۰	۳۴۵۵
نساجی مازندران	۴۸۲۰	۱۰۰۰	۱۶۴۰
شیشه قزوین	۲۷۶۰	۱۰۰۰	۱۳۲۰
سیمان شمال	۵۰۰	۱۰۰۰	۱۷۵۰

معاملات اوراق قرضه

نوع ورقه	تاریخ صدور	نرخ بهره (درصد)	نرخ بازده (درصد)	نرخ معامله
قرضه گسترش				
۲ ساله	۱٫۲ر۳۷	۹	۱۱	۹۶۰۱
۲ ساله	۱٫۱۰ر۳۶	۹	۱۱	۹۷۰۲
۳ ساله	۱٫۲ر۳۷	۹٫۵۰	۱۱٫۵۰	۹۵۰۶
۳ ساله	۱٫۱۰ر۳۶	۹٫۵۰	۱۱٫۵۰	۹۵۵۰
۵ ساله	۱٫۲ر۳۷	۱۰	۱۱٫۸۹	۹۳۰۴
۵ ساله	۱٫۱۰ر۳۶	۱۰	۱۱٫۸۴	۹۳۵۳

شرکتهای جدیدالتاسیس

نام شرکت	موضوع	موسسین و مدیران
هرغتدار	راه ـ ساختمان وتاسیسات	یونس علی عباسی
هفتمین هنر	تولید فیلمهای کوتاه وبلند مدت سینمائی	مسعود کیمیائی
کام دشت	کشت و صنعت دامپروری	کاظم بیرشك
لابورسرژ	تهیه و توزیع لوازم پزشکی وآزمایشگاهی	دکتر پرویز معین افشاری
چام	ساختمانی وراهسازی	علی اصغر هربشاهی حسین آبادی
متخصصان مدیریت آپشنال	انجام خدمات مالی	محسن منفردپور
سیفا	امور ساختمانی و سیستم‌های فاضلاب	بهروز مهذبی
چولهول	ساختمانی و راهسازی	محمد و بابانعلی شکری
تعاونی مصرف کارگران و سیمانکاری حمل ونقل‌نسرین نهج	خرید انواع کالا های‌مصرفی	عبدالرسول اکبری
کجی ایران	راه و ساختمان وابنیه	رضا رئیسی محمودپورباقر
	حق‌العمل کاری‌و معاملات بازرگانی	علی اکبر کریم
پمپ‌های توربینی خراسان	تراشکاری و پمپ سازی	محمدعلی و هادی ملائی‌مهر جردی
جنتلمن تاکسی	سرویس ماشین سواری	رضا هاشمی و رضاخالصی
طاق زن	ساختمانی وراهسازی	یحیی اسلامی راد
یامد	پروژه های برق و اسکلت فلزی	محمد صادق جاجرمی زاده
دانسیته	ساختمانی‌و راهسازی	الیاسیوسف نژادی
مشهد کار	تاسیساتی وساختمانی	هاشم بنی هاشم

آگهی مناقصه

چون‌در نظراست کلیه وسائل گاز سوز آشپزخانه‌مرکزپزشکی‌فیروزگر واقع درخیابان زاهد پشت شرکت نفت تعمیر اساسی گردد ،لذا از شرکتهای ذیربط دعوت میشود با اعزام مامور فنی‌وبازدیداز دستگاهها با راهنمائی مسئول تاسیسات و تدارکات آن واجد نسبت به ارائه پیشنهاد لازم باحداقل قیمت ممکنه در پاکت سربسته اقدام‌وتا آخروقت اداری روز شنبه۱۶ر۲ر۳۷ساعت۱۶ تحویل دبیرخانه‌شبکه‌واقع درخیابان پهلوی نرسیده‌به‌میدان‌ولیعهد کوچه فیروز پلاك ۱۱ داده ورسید دریافت دارند .

حضورشرکت کنندگان در جلسه مناقصه که‌درتاریخ یکشنبه۱۷ر۲ر۳۷ ساعت ۱۰ صبح در محل شبکه‌دفتر اداره تدارکات تشکیل میشود آزاد خواهد بود.

شبکه دررد یاقبول یك‌یاکلیه پیشنهادات مختارخواهدبود‌وپیشنهاد های‌مشروط‌وتامفهوم‌ازثبت‌درصورت جلسه‌حذف خواهد شد.

م‌الف ۲۵۵۲ دکتر فریدون کریمی مدیر عامل
شبکه بهداری وبهزیستی شماره ٤
استان مرکزی

پیشگاه مبارك اعلیحضرت همایون شاهنشاه آریامهر

حوادث‌اخیر که‌بوسیله گروهی اخلالگر و آشوب طلب که‌از ترفیات همه جانبه ایران عزیز بهراس افتاده‌وباخسارت زدن به تاسیسات رفاهی‌وعمومی موجی از تنفر و انزجاردرمردم شاهدوست رزن بوجود آورده بوسیله‌نمایندگان‌خود درشورای مرکزی حزب رستاخیز از پیشگاه همایونی خواستار مجازات این افراد معدود و شناخته شده شدند.

جان‌نثار رضا کاظمی نماینده شورای مرکزی از بخش زرن همدان

آگهی مناقصه

شرکت سیمان ری حمل شش هزار تن سنگ کچ‌مورد احتیاج خودرا ازمحل معادن ساران واقع در ایوانکی به‌محل کارخانه‌واقع درشهرری رابه مناقصه میگذارد پیشنهاد دهندگان جهت دریافت شرایط مناقصه‌ونمونه قرارداد میتوانند درساعات اداری به دفتر کارخانه واقع‌درشهرری مراجعه نمایند . م‌الف ۲۶۲۹

مدیرعامل مجید مهدوی

آگهی حراج

سازمان اوقاف‌کشور ۷دستگاه اتومبیل‌سواری جیپ کروکی ـ‌ژیان اسقاطی خودرا ازطریق حراج‌ـدرساعت ۱۰صبح روزپنجشنبه ۱۴ر۲ر۳۷ درمحل سازمان‌اوقاف واقع درخیابان فرانسه به فروش میرساند. خریداران میتوانند همه روزه‌به استثنای روزهای پنجشنبه و جمعه ازساعت ۸ الی ۱۶ برای‌بازدید اتومبیلها باداره کارپردازی وخدمات سازمان واقع درمحل مذکور مراجعه نمایند . م‌الف ۲۵۵۱

سازمان‌اوقاف کشور

جنبش ملی مبارزه با آلودگی محیط زیست است

دنیای‌ورزش شنبه‌ها منتشر میشود

هواپیمائی ملی ایران«هما»

آگهی استخدام کارآموز مکانیك هواپیما در رشته برق

هواپیمائی ملی ایران «هما» برای تکمیل کادر سازمانی خود افراد واجد شرایط ذیل را بعنوان :

کارآموز مکانیك هواپیمادر رشته برق استخدام مینماید .

شرایط استخدامی :

۱ـ دارا بودن دیپلم متوسطه دررشته‌های ریاضی یابرق والکتروتکنیك از هنرستانهای صنعتی

۲ـ داشتن برك پایان خدمت سربازی یامعافی دائم.

۳ـ حداکثر سن ۲۵ سال،جنسیت مرد

٤ـ قبول شدن درآزمایشات کتبی ،مصاحبه‌و معاینات پزشکی طبق استاندارد«هما»

ازداوطلبان واجدشرایط تقاضا میشود برك درخواست شغل راتکمیل وبه‌همراه دوقطعه‌عکس به آدرس :هواپیمائی ملی ایران«هما» صندوق پستی ۲۸۰۰ تهران پروژه شماره۲۲ ارسال‌دارند بمدارکی که‌بعداز تاریخ ۳۱ر۲ر۳۷شاهنشاهی دریافت گردد ترتیب اثر داده نخواهد شد.

برنامه توزیع کارت ومصاحبه مقدماتی :

ازحروف الف تا خ دوشنبه ۸ر۳ر ۲۵۳۷ شاهنشاهی از ساعت ۱۵ الی ۱۸

از حروف د تا ض سه‌شنبه ۹ر۳ر ۲۵۳۷ شاهنشاهی از ساعت ۱۵ الی ۱۸

ازحروف ط تا ل چهارشنبه ۱۰ر۳ر ۲۵۳۷ شاهنشاهی از ساعت ۱۵ الی ۱۸

از حروف م تای پنجشنبه۱۱ر۳ر ۲۵۳۷ شاهنشاهی ازساعت ۱۵ الی ۱۸

توزیع کارت درمحل اداره استخدام «هما»واقع درخیابان تخت‌طاووس ـ‌نبش روزولت انجام‌می گردد .

هواپیمائی ملی ایران «هما»
برك درخواست شغل

نام و نام‌خانوادگی	تاریخ‌تولد	آخرین مدرك تحصیلی	وضعیت نظام‌وظیفه
آدرس: شماره‌پلاك	کوچه	خیابان	شهر
منطقه پستی	شماره تلفن		امضاء

استورک ایران‌وشرکاء

قسمت ماشین‌آلات صنایع غذائی

(استورک ـ آمستردام)

تولیدکننده ماشین‌آلات و دستگاههای:

- صنایع لبنیات (پاستوریزه‌کردن، استرلیزه‌کردن، شستشوی بطری و غیره)
- صنایع نوشابه‌های غیرالکلی.
- صنایع آبجوسازی
- صنایع نوشابه‌های الکلی و آبمیوه.
- تولید غذاهای کودکان شیرخوار.
- روغن‌کشی از دانه‌های روغنی.
- تجهیزات جابجاکردن بطری‌ها، کارتون‌ها و بسته‌ها
- صنایع بسته‌بندی پالت.
- آماده‌کردن میوه‌ها (جداکردن، شستشو، بسته‌بندی و غیره)
- استرلیزه‌کردن محصولات غذائی کنسروشده.

کلیه ماشین‌آلات ما طبق عالیترین استانداردها و با استفاده از بهترین مصالح ساخته شده‌اند.

اگر شما مشکلی دارید که میتواند بوسیله یکی از ماشین‌آلات ما حل شود، همین امروز برای ما بنویسید.

استورک‌ایران‌وشرکاء با مسؤولیت محدود
صندوق پستی ۱۷۶۱ ـ خیابان شاه‌عباس
کبیر پلاک ۱۷۲ تهران تلفن:
۸۲۵۸۱۰-۸۲۹۳۰۳-۸۲۸۷۲۶ تلکس:
۲۱۲۳۴۷

دانشکده ادبیات و علوم انسانی

آگهی استخدام دانشگاه اصفهان
دانشکده ادبیات وعلوم انسانی

گروه تاریخ و ایرانشناسی دانشکده ادبیات وعلوم انسانی بمنظور تکمیل کادر هیات علمی به‌یکنفر مربی یا استادیار که دارای مدرك تحصیلی وق لیسانس یادکترا در رشته‌تاریخ باشند ازطریق مصاحبه وامتحان استخدام مینماید داوطلبان واجد شرایط میتوانند از این تاریخ لغایت ۲۵ر۳ر۳۷ مدارك خودرا (شامل دانشنامه های لیسانس تاریخ‌وفوق لیسانس ودکتری تاریخ) بدفترگروه تاریخ وایرانشناسی دانشکده‌ادبیات وعلوم انسانی دانشگاه اصفهان‌واقع درکوی دانشگاه(هزار جریب)تسلیم نمایند. م‌الف۸۲

رئیس دانشکده ادبیات وعلوم انسانی ـ بدیع‌الله فیروزی

تفسیر روز

فدراسیون کشتی میکوشد میزبانی مسابقات جهانی را رد کند!

این بسود ورزش ما نیست

کمیته فنی فدراسیون کشتی به‌اتفاق آراء تصمیم گرفت بعلت برنامه های فراوانی که‌درزمینه گسترش و تعمیم کشتی در سطح کشور و دررده نوجوانان ـجوانان ـوبزرگ‌سالان در پیش‌دارد ،انصراف خودرا از برگزاری مسابقه‌های آزادوفرنگی قهرمانی سال ۱۹۷۹ جهان درتهران به سازمان ورزش گزارش‌دهدو برای کسب تکلیف منتظر تصمیمات سازمان ورزش ایران‌باشد .

بنظر میرسد، سرنوشت وزنه‌برداری درانتظار کشتی هم باشد، زیرا اگر فدراسیون وزنه‌برداری بعلت بودجه زیاد!! از قبول میزبانی مسابقه‌های جهانی‌سال ۱۹۷۸ سرباز زد ، فدراسیون کشتی بدلیل این‌که قصد توسعه‌و گسترش کشتی را در سطوح مختلف دارد و در شرائط موجود نمی‌تواندبهمه هدفها دسترسی پیداکند ،اولویتی برای اشاعه کشتی قائل شده و عنوان کرده بخاطر این مشکلات سازمان ورزش در عدم برگزاری مسابقه های جهانی‌سال ۱۹۷۹ این فدراسیون‌را یاری کند.

این تصمیم درشرائطی ازسوی کمیته فنی یادرحقیقت از سوی رئیس فدراسیون کشتی گرفته شده که ما می‌توانیم براستی پس‌ازسالها رکود بلطف سرمایه‌های قابل احساس ارزش‌های خودرا درسال پیش از المپیك بخوبی اندازه گیری کنیم.

زیرا درسال قبل از المپیك جوانانی‌که سه سال کشور هادر راه‌باروری آنان سرمایه‌گذاری کرده‌اند و هدف راهی از مونرآل مسکو قرار داده‌اند ،برای ما ازهرجهت شناخته شده خواهندبود و ایران می‌تواند با دورخیزی که از هم اکنون شروع کرده‌ایم المپیك رابا هوشیاری فراوان آغاز کنیم.

ولی فدراسیون کشتی دور ازاین واقع نگری بابهانه‌جوئی و عنوان‌کردن گرفتاری های عادی هرفدراسیونی، قصد دارد ازاین درگیری که‌درآن زمان آئینه‌تمام نمائی ازکار دوساله فدراسیون خواهدبود خودراخلاص کند.

خادم که در گفتگوهایش طی همین دوسه‌ماه گذشته فراوان دم ازبلندپروازی زده‌بود وهمه موجودیت کشتی‌ایران را نفی میکرد ،حالا اندك‌اندك باورداشته علاوه براین که چنته کشتی ایران چندان خالی نیست باتکیه برثروت‌کنونی میتوان خیلی از ناکامی های گذشته راهم بفراموشی سپرد.

درحالی که سوای این‌نکات از پذیرش واقعیت های انکار ناپذیری نیزسرباززده و تلاش کرده برای حفظ دکور سال ۱۹۷۳ از برگزاری این مسابقه‌ها بهرشکل جلوگیری کند.

برای توجه‌بیشتر سازمان ورزش یادآور میشویم ، براستی برگزاری یکدوره مسابقه‌های جهانی سبب خواهدشد جوانان باشوقو نشاط بیشتری این ورزش راباور کنند و با مشاهده غولهای این ورزش وجاذبه‌های فراوان جای‌پای آنان بگذارند.

همچنانکه در سالهای۱۹۵۷ تهران پیروزی تختی و حبیبی موجی تازه درکشتی پدیدار ساخت و در پرتو همان مبارزات بود که نسل‌بعدی کشتی‌ایران متولدشدوا گرسال ۱۹۷۳تهران را ازیاد نبرده‌باشیم پیروزی جوادی، فرموشی و بزرگی نیز چنین خاصیتی رانشان داد. مردمبا مشاهده‌پیروزی‌درهررشته بسوی آن ورزش گام‌برمیدارند و درآن مواقع حساس‌نقش فدراسیون ها مشخص میگردد و برنامه ریزی آنان نمودار میشود و آن زمان است که فدراسیون کشتی بایك برنامه اصولی می‌تواند از علاقمندی نسل تازه یك ورزش بنحواحسن بهره‌برداری کند و نهالی راپرورش دهد که آیندگــان سالها از «قبل» آن‌استفاده برند.

حالا اگر درگذشته مسئولان نتوانسته‌اند از آنهمه التهاب از آن همه شیفتگی بسود ورزش سنتی بهره‌برداری کنند ، اینبرا نباید پای تداخل برنامه هاگذارد، زیرا هر برنامه‌ای جای خود دارد وفدراسیون‌ها موظفند بابرنامه ریزی درست وبخدمت گرفتن مهره‌های ثمربخش درحل و فصل مسائل تلاش کنند.

بااین ترتیب توجه سازمان ورزش کشور رابه‌این مهم جلب می‌کنیم که متوجه‌باشند تا اشتباه وزنه‌برداری درکشتی تکرار نشود ،زیرا حالیه بادراختیار داشتن مجموعه آریامهر وسالن پرشکوه ۱۲هزار نفری آریامهر بخوبی ایران قادر است میزبانی شایسته وکم‌نظیر باشد مسئله بودجه‌مشکلی بوجود آورد، زیرابرگزاری مسابقه‌های جهانی علاوه بر استفاده سرشاری که‌از نقطه نظر معنوی نصیب کشتی خواهد ساخت، کیسه سازمان ورزش را نیز خالی نمیکند وبزبانی ساده‌تر حداقل قضیه این است که‌در شرائط موجود اگر دخل بیشتر از خرج نباشد، حداقل توازنی بچشم‌خواهدخورد.

اگر همه این شواهد و مسائل رانادیده بگیریم.باید پذیرفت، فدراسیون کشتی از واقعیت گریزان است و علاقه‌ای ندارد کارنامه دوساله‌اش راخیلی آسان پیش چشم‌تماشاگران بنمایش گذارد و این‌وحشت ازآنجا تولیدشده‌که احساس میکند برخلاف سال ۱۹۷۳که مسابقه‌های جهانی درست سال بعد ازالمپیك بودوقدرت تیمها حداقل ۵۰ درصد کمتر از اندازه‌های حقیقی بود، شرائط برای قدرت‌نمائی آماده‌نیست و تیمها در سال قبل از المپیك شرائطی درست متفاوت باسال بعداز المپیك دارند!

بهمین دلیل برای‌گریز ازاین خودشناسی‌مردمو قهرمانان را مستمسك قرار داده وبهانه‌ای آورده‌اند که براستی مورد تائید نیست دورازاین مسائل چرا ما از برگزاری مسابقه های جهانی سرباز بزنیم ؟آیاتوسعه کشتی در سطوح مختلف یك‌بهانه راضی کننده است ؟

آیاتدارك دراین راه قادر نیست به‌اشتیاق مردمو‌قهرمانان در راه بیداری کشتی دامن بزندو مارابه یك‌خودشناسی حقیقی آشناکند ؟ اگر پاسخ منبت‌است این اشتباه راتکرار نکنیم و مسئله‌وزنه‌برداری را بیاد داشته باشیم.

«۲۶ بازیکن» نامزد سفر به‌فرانسه‌شدند

دیشب از سوی سخنگوی تیم ملی فوتبال ایران اسامی ۲۶ بازیکن که برای حضوردر اردوی تدارکاتی جهت شرکت در تورنمنت پاریس، انتخاب شده‌اند ، اعلام شد .

از جمع این ۲۶ بازیکـن تیم ملی، برگزیده میشود که برای دیداری دوستانه برابرتیم ملی فرانسه و همچنین‌شرکت در تورنمنت چهارجانبه‌ای در پاریس ، راهی فرانسه میشود. ضمن اینکه هنوز تعدادمسافرین فرانسه معلوم نیست. بازیکنان کاندید برای سفر به فرانسه اینها هستند :

ناصر حجــازی ، منصور رشیدی ، بهرام مودت،محمد رضا گربکندی ، حسن نظری، حسین کازرانـی ، نصرالّلـه عبداللهی ، علی شجاعی،جواد اللـهوردی ، آنـــدرانیک اسکندریان ، محمد پنجعلی ، علیرضا قشقائیان ، علی‌پروین، ابراهیم قاسمپور ، حسن‌نایب‌آقا ـ محمد صادقی ، مجدتیموری، ایرج دانایی‌فرد ، حسین‌فرکی، محمود حقیقیان ، بهتاش‌فریبا، محمد رضا عادلخانی ، غفور جهانی ، حسن روشن، مجید بشکار ، ناصر نوراثی .

تیم ملی ایران ۱۹اردیبهشت ماه به کشور فرانسه خواهد رفت .

اردوی تیم ملی «ب» با ۳۱ بازیکن برپا میشود

فدراسیون فوتبال ایران شب گذشته خبر داد ۳۱ بازیکن برای شرکت‌اردوی تیم ملی ایران جهت دیدار با تیم غنا (قهرمان آفریقا) انتخاب شده‌اند . ایـن بـازیکنان می‌بایستی ساعت ۱۱ صبـح روز شنبه ۹ اردیبهشت در ورزشگـــاه داودیه خود را به محمود یاوری معرفی نمایند .

خاکسار تهرانی،بوستانی طاهونی ، میثاقیان ، احمدی خرم، گلداری، پیشگاهعادیان، ایرج امیدوار ، زرین‌نــام ، احمدزاده ، حمید سعبرادران، دادکان،قائد مقام، سیدعلیخانی، مهنورزاده ، حسین حسینی ، محمود یـــزدخواستی ، مراغـــه‌چیان ، پطروسیان ، سلیمپور ، مایلی کهن،خلیلیان، یوسفی ، مسلمخانی ، درزی، خادمپیر ، پرویز مظلومی ، خورشیدی ، علی حیـدری ، شهبندری ، کرمسوری .

نکته‌ای که بایستی بـر آن اشاره داشت اینکه این‌بازیکنان اجازه دارنددر مسابقات‌حذفی در خدمت تیم باشگاهی خـود قرار بگیرند .

لهستان ۳ چک صفر

لهستانی ها سومین‌دیدار تدارکاتی خودرا همفاتحانه بپایان رساندند، مغلوب این بار لهستان تیم ملـی چکسلواکی‌بود که‌دوروشو ۰ ـ ۳ شکست خورد.

تیم لهستان در شرایطی بازی رااین چنین ازمیهمان اروپائی خود برد که دو توپچـی صاحب نـامش گرزگورز لاتو و کازیمرز دینا را نیز بـه خـدمت نداشت، ضمن غیبت اینان، دربی بوتری ۰ ـ ۲ دروقت اول سرانجام با سه گل‌و بی آنکه دروازه‌اش بـروی حریف بازشودپیروز میدان را ترک گفت.

«بونیك» در دقیقـه ۱۳ بازی با به سقـوط کشاندن سنگر چکسلواکی ۰ ـ ۱ لهستان را پیش انداخت و در دقیقه سی‌ام «سماکی»با زدن گل دوم ، فاصله را ۰ـ۲ کرد .

و بالاخره ۲ دقیقه بعداز شروع نیمه دوم «بونیک»با گل دوم خود نتیجه را بـه ۰ـ۳ رساند و ۴۳ دقیقـه باقیمانده نیزبدون‌گل‌پشت‌سر گذارده شد .

۴۰۰۰۰ تماشاگر حاضر در استادیوم بدلیل نمایش ضعیف چکها نتوانستندبازی دلنشینی را تماشا کنندضمن اینکه لهستان هم بــرای دست یافتن به پیروزی کار چندان دشواری نداشت .

لهستان تا پیش از ایـن دو دیدار تدارکاتی دیگـر در راه جام جهانی آرژانتین داشته است که ۱ـ۵بونان و ۰ـ۳ ایرلند را مغلـوب کرد ، لهستانیها با آلمـان غربی ، تـونس و مکزیک گروه دوم را تشکیل می ـ دهند .

بازیکنان دو تیم

لهستان : توماژوسکی ـ ماکولویکز ، زمـــودا ، ووسچکی ، ووتوویکـز (گورگون) ، ناوالکـا ، کاسپرژاک، کوستو،ژارماخ (ارلیش) ، بونیک ، ترلکی .

چکسلواکی : کرونـا ـ فوکس ، واکـــلاوایسک ، استامباهر ، روت،سابانک، مازز ، هــردا ، ملیکار ، کوواک .

«شطرنج» را چگونه بازی کنیم؟

از ۷ شماره پیش مطلب آموزشی (شطرنج را چگونه بازی کنیم) را آغاز کرده‌ایم‌که برنامـه تازه‌ای است بـرای علاقمندان شطرنج کمبااستفاده ازکتاب جالبوکامل اموزشی «سامی رشوفسکی» شطـرنج نویس عالم امریکائی بـه ان دست زده‌ایم.

شطرنج‌ضمن علاقمندان‌فراوانی که دارد، ورزشی است بازیرو بمهای فراوان که‌از طریق‌علمی و صحیح بـایستی با آن‌هـا آشنائی پیداکرد در حالیکه‌عدم وجود کتاب آموزشی صحیح به زبان فارسی‌و وجود مطلب ضدو نقیض‌بسیاری‌ازعلاقمندان این ورزش را بـه بیهـوده اندیشیدن کشانده است.

بهرتقدیر بااستفاده ازکتاب قابل اتکائی که‌در اختیارداریم برنامه آموزشی صحیح‌شطرنج را آغاز کرده‌ایم که‌در شماره امروز قسمت هشتم ان رابه نظرتان می‌آوریم.

ضمن اینکه لازم بـه اشاره است‌که جمع آوری این‌مطلب میتواند مجموعه‌ای بـا ارزش بـرای عـلاقمندان ورزش اندیشمندان باشد.

۸

دیاگرام شماره ۳۷
در این حالت رخ می‌تواند فیلها و اسب‌های سیاه را بگیرد ولی قادر نیست پیاده‌های سیاه را از صحنه خارج کند. رخ نیز مانند وزیر برای هرحرکت تنها یك مهره را می‌تواند از صحنه خارج کند. دیاگرام‌های شماره ۳۷ و ۳۸ تفاوت رخ و وزیر را نشان می‌دهد

فیل

فیل مانند یکی از حالتهای وزیر می تواند در قطر حرکت نماید.

فیل برخلاف وزیر و یا رخ نمی تواند درطول و عرض صفحه شطرنج حرکت نماید.

فیل مانند وزیر، رخ و شاه نمی تواند از روی مهره های خودی و یا حریف عبور نماید، ولی قادر است مهره های دشمن را گرفته و از صفحه خارج کند نقطهٔ ضعف بزرگ فیل محدودیت حرکات آن است فیل فقط درتعداد محدودی از خانه های شطرنج می تواند حرکت نماید، بااین معنی که فیلی که در خانه سیاه قرار دارد فقط در خانه های سیاه صفحه شطرنج و فیلی که درخانه سفید قرار گرفته در خانه های سفید صفحه شطرنج می تواند حرکت نماید.

«دیاگرام شماره ۳۸»
فیل می تواند در هر چهار طرف صفحه شطرنج حرکت نماید و در این مسیر می تواند در ۱۳ خانه بنشیند. خانه هائی که فیل می تواند به آنها برود با فلش مشخص شده است

«دیاگرام شماره ۳۹»
این فیل همیشه در خانه های سفید حرکت می کند در این حالت فیل ۹ حرکت ممکن دارد

«دیاگرام شماره ۴۰»
پیاده های سفید حرکات فیل را محدود نموده‌اند در این حالت فیل تنها ۸ حرکت ممکن دارد

«دیاگرام شماره ۴۱»
پیادهٔ سفید، مانع فعالیت فیل است. فیل در این حالت تنها ۳ حرکت ممکن دارد.

فرهنگدوست مربی برگزیده‌فدراسیون برای سفر به چین

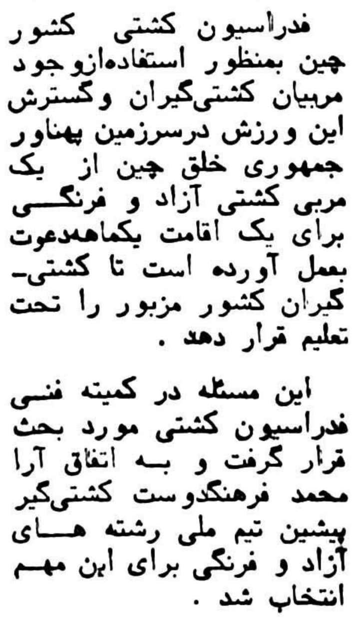

فدراسیون کشتی کشور چین بمنظور استفاده‌ازوجود مربیان کشتی‌گیران وگسترش این ورزش درسرزمین پهناور جمهوری خلق چین از یک مربی کشتی آزاد و فرنگـی برای یک اقامت یکماهه‌دعوت بعمل آورده است تا کشتی‌ـ گیران کشور مزبور را تحت تعلیم قرار دهد .

این مسئله در کمیته فنـی فدراسیون کشتی مورد بحث قرار گرفت و بـه اتفاق آرا محمد فرهنگدوست کشتی‌گیر پیشین تیم ملی رشته هـای آزاد و فرنگی برای این مهـم انتخاب شد .

فرهنگدوست در سالهــای ۱۹۶۶ تا ۱۹۷۱ در خـدمت تیمهای ملی آزاد و فرنگـی بود که افتخارات بزرگ او سه مدال نقره آسیائی‌وجهانی است در سال‌های ۱۹۶۹ ـ ۱۹۷۰ و ۱۹۷۱ نصیب او گردیده است .

فرهنگدوست در سال۱۹۷۵ در فدراسیون دکتر توکـل سر مربی تیم ملی‌جوانان‌ایران بود که در مسابقه جهانـی خاسخواه نیز در کنار تیم جوانان حاضر بود .

در انتظار «دلار»!

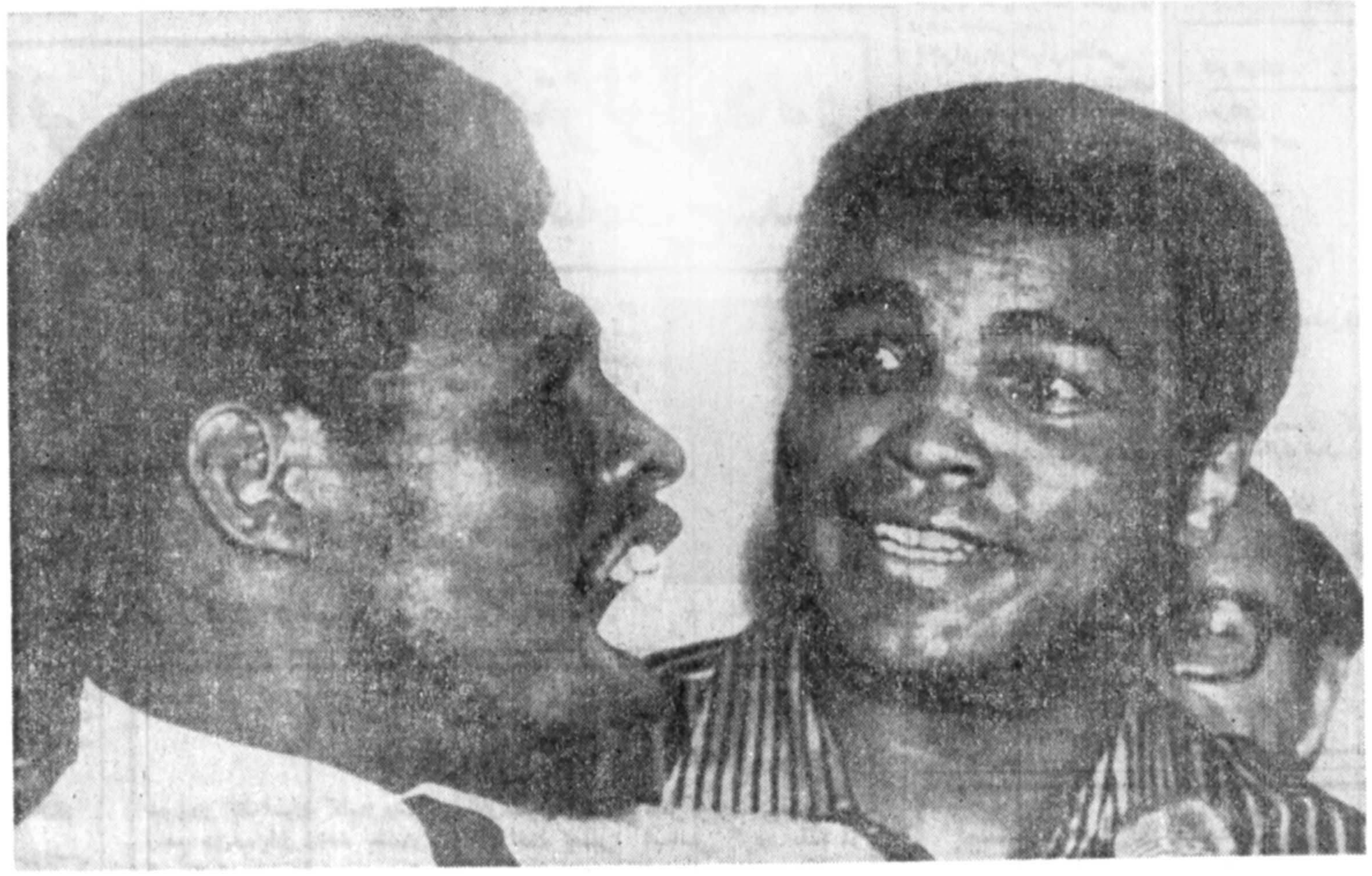

قرار داد میان محمد علی‌و لئون اسپینکز برای برگزاری مجدد امضا شده است وحالا دو حریف برای شنبـــه ۲۵ شهریور انتظار میکشند تا بار دیگر رو در روی هم قــرار گیرنـد.

در مسابقه اول اسپینکـز پس از ۱۵روند علی رامغلوب کرد و قهرمان‌جهان‌شدو محمد علی پس از مدتی اینطرف و آنطرف زدن، بالاخره موفق گردید برنامه بر پائی‌مبارزه‌ای مجدد را بمیان آورد.

مسابقه همانطور که قبـلا اعلام شده در نیــو اورلئان انجام خواهد گرفت و این عکس پس‌از امضا قــرار داد را نشان میدهد که لبخند هر دو از رضایت و شادی آنها حکایت می‌کند و شاید هم یاد به کیسه ریختن دلارهای بی زبان هر دو را ذوق زده‌کرده است!

چه ضمن آنکـه در مـورد دستمزد دو حریف حرفی‌مطرح نشده است ولی هرچه باشـد از رقم «میلیون» کمتر نیست که طبیعی است جای خوشحالی هم دارد!

خبرهای کوتاه

شطرنج انتخابی جوانان

با انجام دور ششم مسابقات شطرنج انتخابی جوانان تهران تنها یکدوره از این پیکار ها باقی مانده است که بعداز ظهر امروز انجام میشود.

در دور ششم این مسابقات جعفر محبی باپیروزی بر جعفر شعبانی رویداد بزرك این دور را خلق کرد. دیدار محبی و شعبانی که تنها ۱۶ حرکت به طول انجامید محبی را درکنار علی ذبیحی درصدر جدول قرار داد.

ذبیحی پیشتاز مسابقات در این دور بهرام شاهی نزدیك ترین حریف خودرا شکست‌داد. دیدار ذبیحی وشاهی ۲۸حرکت بطول انجامید.

به‌این ترتیب سرنوشت قهرمانی مسابقات به دیدارعلی ذبیحی و جعفر محبی کشیده‌ شد که‌این دیدار بعدازظهر امروز انجام میشود.

تنیس روی میز

مسابقات انتخابی تنیس روی میز نوجوانان تهران که ازروز چهارشنبه هفته گذشته درسالن تنیس روی‌میز امجدیه آغاز شده مرحله مقدماتی خود را پشت سر گذاشت و چهره‌های فینالیست برگزیده شدند .

در مرحله مقدماتی‌مسابقات در پنج گروه نه نفره پسر و ۴گروه ۸نفره دختر با روش دوحذفی برگزار گردید و از هر گروه دو نفر به مرحله نهائی راه یافتند.

در گروه دختران: شهرزاد آبرون ، فرزانه یوسفی ، هنگامه سرمدی ، فرشته‌رزاقی گیتی پوراحمدی ، نسرین مزینی ، رامونا مفرد و شیرین برادران و در گروه پسران : اردشیر خیرخواه ، مسعود خدمی ،سیروس علائی، محمد رضا موچهری اصغر غمنك، حسین شیرانی مسعودفرشچی، حسن ایمانی ، طاهرخان بیگی و فریبرز رادفر برای مرحله پایانی برگزیده شدند.

مرحله‌نهائی‌مسابقات‌قهرمانی نوجوانان از بعداز ظهر دیروز در کلوب ورزشی خامنه پور آغاز شده است .

«زنجان» قهرمان سه جانبه وزنه‌برداری

زنجان ـ به کوشش هیات وزنه‌برداری زنجان، یکدوره مسابقه درسالن ورزشی‌امجدیه زنجان برگزار شد که تیم‌هایی از قزوین و ابهر در صحنه این رقابتها حضور داشتند.

نتایج این مسابقه‌ها که بـا حضور ملاحسنی دبیرشورای ورزش زنجان و بیش ازیکهزار تماشاگر برگزار شد از اینقرار است:

مگس وزن مهدی برجحانی از زنجان ، خروس وزن حبیب‌الله قیافه بین از قزوین، پروزن محمدعلی نقدی از قزوین ، سبک وزن مجیدیزدانی از زنجان میان وزن یوسف یزدانی از زنجان ، نیم‌سنگین نقی زهیری از زنجان و میان سنگین محمد سلیمان‌زاده از زنجان برسکوهای قهرمانـــی ایستادند .

تیم وزنه‌برداری زنجان بـا کسب ۴۴ امتیاز اول شد. قزوین با ۲۹ وابهر با ۱۴امتیاز در رده‌های بعدی قرار گرفتند.

مجتمع ورزشی ۴ میلیون تومانی برای بندرلنگه

بندر عباس ـ شورای‌ورزشی هرمزگان اعلام کرد بابرنامه‌هایی که برای فراهم آوردن امکانات ورزشی در سطح استان در دست اجرا دارد، بزودی یک کانال مخصوص برای ورزش قایقرانی در بندرلنگه خواهد ساخت.

این کانال قایقرانی در طرح مجموعه ورزشی است که بـا هزینه‌ای معادل ۴ میلیون‌تومان در بندرلنگه بوجود خواهد امد اما بطوری که وعده‌اش‌را داده‌اند، قرار است این‌کانال را قبل از شروع کارهـــای ساختمانی مجتمع ورزشی برپا کنند. کانال مخصوص‌قایقرانی دایره‌ای شکل است و دورتادور مجتمع ورزشی را دربرخواهد گرفت و آب آن از جریان‌جزرو مد دریا تامین خواهد شد.

بی‌شک، در صورتیکه ایـن وعده عملی شود، بندرلنگه که از هرگونه امکانات ورزشی محروم است. یکی از مراکزمهم ورزشی خواهد شد ومسابقه های قایقرانی در این منطقـه برگزار میشود و کمکی‌خواهد بود به گسترش و توسعه ورزش بندرلنگه.

تراکتورسازی تبریز بایك پیروزی در رضائیه

تبریز ـ تیم فوتبال تراکتور سازی تبریز ، قبل ازعزیمتش به‌کشور های‌اروپایی برای‌انجام مسابقه هایی با تیمهای‌رومانی، کارخانه بنزآلمان‌وتیم‌کاونتری انگلستان ،بدعوت خانه‌جوانان رضائیه، دیداری دوستانه‌با تیم فوتبال این شهردرورزشگاه رضا پهلوی رضائیه برگزار کرد.

این مسابقه بداوری محمود آفریدون و کمك هوشمندی و ثبت‌ثانی با حضور بیش از سه هزار تماشاگر انجام گرفت که نتیجه آن ۰ـ۱به سود تراکتور سازی تبریزبود.

تنهاگل تراکتور سازان را عباس کارگر دقیقه ۴۰ وارد دروازه خانه جوانان رضائیه کردو دقایق ۲، ۱۳، ۴۳،۳۸ و ۴۴ هم تراکتور سازی‌شانس های‌گل داشت که دروازه‌بان هوشیار خانه جوانان موفق به دفع خطرات شد . خانه‌جوانان توانست دروازه تیم تبریزی‌را نیز دقایق ۲۴، ۳۲و ۴۰ می‌ـ بگشاید .

یاران تراکتور سازی‌تبریز: حسین عنیبو ، ابراهیـم طهماسبی ، محمد رضا شکور زاده ،حسن آذرنیا ،ابراهیم سیار چمن ،تقی اخطاری، حسن علیپور ،ایوب شارقی ، کامل انجیبی ، فرهد نوروزی، عباس کارگر ، قباد دانش‌مهری ، منصور میرزایی ، احمداجلالی، جلال صدیق احمد محمدرسم زاده ، مربی :حسین فکری

تیم خانه جوانان رضائیه : مجید کهنمویی ، سجاد میر ـ قاطی ، حمید ثبات ثانی ، منوچهر فرخ رضایی ، بیژن حاج‌علی‌لو ، جواد محبی، محمد مشهدی اصغری ، محمودسلیم زاده، رحیم صفری ، شاهرخ نراقی ، علی‌رضا صابونچی ، رحیم‌خانبابیی، کریم‌خسروزاده داودتاجیک ،محمدرضاصابونچی محمدرضا زمانی . مربی: سلیم پیروتی .

مسابقه‌های انتخابی برای سفر به «مصر»

برای کامل شدن تیم‌اعزامی به مسابقه‌های بین‌المللی جـام ابراهیـم مصطفی در مصر فـــدراسیون کشتی روز ۲۵ اردیبهشت ماه آینده را بـرای مسابقه‌های تعیین شده درنظر گرفته است .

فدراسیون کشتی قراراست در وزنهای ۵۲ ـ ۵۷ ـ ۷۴ـ ۸۲ و ۱۰۰ کیلو مبارزاتـــی بین امیدهای اوزان‌مختلف که با نظر کمیته فنی مشخص شده‌اند برگزارکند ،برگزیدگان ۵ وزنی که قرار است روز یکشنبه ۲۵ اردیبهشت مـــاه مبارزه کنند بهمراه دیگـــر منتخبین راهی مصر خواهند شد .

در ۵۲ کیلومرادعلی‌شیرانی و غلامعلی امیری اعضای تیم های ملی و جوانان‌روبارو ی هم قرار خواهند گـرفت ، فدراسیون کشتی قبلا عنوان کرده بود که این هر دوتن راهی مصر خواهند شد ولی بـــا شایعاتی که پراکنده شده به نظر میرسد ، شیرانی‌همچنان پشت به مسابقه‌های انتخابـی کند و امیری بدون مبـارزه راهی مصر گردد .

مرتضی تسیسی ۵۷ کیلوی اصفهانی و علی منتظری‌نفر برگزیده این وزن را معرفـی کنند .

در ۷۴ کیلو ابتدا فریدون بهناهپور با محمد رضا نظری روبرو خواهد شد و نفرفاتح دربرابر عباس شایسته دوست آزمایش آخرین را انجــام میدهند .

علی اصغر نظری‌و هوشنگ منتظرالظهور ابتدا در ۸۲ کیلو روبرو خواهند شد و برنده آنها بارضا یوسف‌آبادی دیدار خواهد کرد سرانجام در ۱۰۰ کیلو حسام‌الدیـن جعفری و اسماعیل عربی‌زاده مبارزه خواهند داشت .

گذشته از این مبارزات ۵ انتخاب شده از این قــرار هستند .

۴۸ کیلو : عباس‌پلنگکش تهران

۶۲کیلو : فریدون‌عشق‌پرست تهران

۶۸ کیلو : جعفر علیزاده تهران

۹۰ کیلو : هاشم کلاهـی تهران

۱۰۰+ کیلو : داود ایوب تهران

برای این مسابقه‌ها سالـن کشتی امجدیه در نظر گـرفته شده است . فدراسیون کشتی برای آمادگی بیشتر از روز ۳۰ اردیبهشت مـاه اردوی تدارکاتی مسافرین اعزامی به جام ابراهیم مصطفی‌راتشکیل خواهد داد .

والیبال جام سوم پاسارگاد

شمالـی‌ها در تبریز ۱ـ۳ به لیف تـراک بـاختند

لیفت‌تراک سازی تبریز ۳ ـ مخابرات مازندران ۱

تبریز: دوشنبه ۴اردیبیهشت ماه۲۷ـ سالن‌ورزشی مجموعه رضا پهلوی (سومیـن دوره والیبال جام پاسارگاد ـ روز چهاردهم)لیفت‌تراک‌سازی‌تبریز ۳ (گیم‌هـای دوم ۸ـ۱۵ سوم ۸ـ۱۵ چهارم ۹ـ۱۵)مخابرات مازندران ۱(گیم اول ۴ـ۱۵) سرداور: گومسرحدی. داور: حسین علایی. داوری ضعیف تماشاگر ۵۰۰تن درامد ۲۵۰۰ تومان ارزش بازی

★★★

لیفت تراک سازی تبریز : یدالله کارگرپیشه «کاپیتن» (۳) قاسم تاجری(۳) داود الهیاری (۲) حسین آبادی (۳) حسین باقرزاده (۲) احمد نعمت‌زاده (۱) بهروز معالی(۲)

مربی: کارگرپیشه.

ارزش کار گروهی ★★

مخابرات‌مازندران: شکرالله ملوکی «کاپیتن» (۳) ارژنگ مهاجر(۲) قاسم‌مرات(۳) حسن منصوری(۲) اسماعیل پاکدامن (۳) رمضان قاسمی(۲)

مربی: احمد طبری.

ارزش کار گروهی ★★

لیف تراک سازان در پـی دو شکست پیاپی برابر ایرانا و دخانیات در دو هفته‌گذشته میخواستند ازمیدان مخابرات مـازندران بـا پیروزی بیرون بیایند. ضمن اینکه حـریف مازندرانی نیز حرفهائی برای گفتن داشت.

بازی با سرویس شکرالله ملوکی آغاز شد و مخابرات‌با ارائه یک بازی خوب گروهی، هر گونـه عکس‌العملی را از تبریزی‌هاگرفت. گرچه‌لیفت‌تراک هم‌دراین گیم فوق‌العاده ضعیف و دستپاچه بود.

لیفت‌تراک گیم دوم رابهتر آغاز کرد و ازهمان ابتداگوی سبقت راازا حریف مازندرانی ربود وخیلی زود از مرز ۱۱ گذشت در حالی که مخابرات درامتیاز ۴ بود، و تبریزی‌ها به لطف درخشش کاپیتن خود این گیم‌را نتیجه ۸ـ۱۵بردند

گیم سوم را هر دو تیم با بپای هم پیش رفتند امالیفت‌ـ تراک سازان راه خود را از امتیاز ۶ به بعد جدا ساختمو ۸ـ۱۵ به پیروزی رسیدنـد. مخابرات در گیم چهارم به‌لطف درخشش قاسم مـرات ۱ـ۴ جلو افتاد امااین برتری دوام چندانی نداشت و بـالاخره یاران کارگر پیشه به پیروزی رسیدند.

این آخرین بازی از هفته چهاردهم جام بود که به پیروزی لیفت‌تراک سبب‌گردید همچنان درکنار دخانیات تهران درجای چهارم بمانند.

نیازمندیهای اطلاعات

تلفنهای: ۳۱۲۴۱۳-۳۱۱۲۲۷

نیازمندیهای اطلاعات تلفنی آگهی میپذیرد

مبل ودکوراسیون

تالار

جنرال مبل

عرضه کننده و زیباترین مبلمان استیل و مدرن ایتالیائی‌و ایرانی‌انتهای وزراء نبش خیابان ۲۷
تلفن ۶۲۵۸۴۵

فروش دست اول

شیکترین لباس عروس کلاه وگل لباس شب ۲۲۲۵۱۳ و ۶۴۱۰۳۵
آ-۱۹۶۵

مقداری لباس نو ودست دوم خارجی‌بفروش‌میرسد ، آدرس آریاشهر خیابان هفدهم پلاک ۵۱ تلفن ۹۷۵۵۰۶
۱-۲ آ-۱۲۲۶

دستگاه فیلمبرداری و ظهور فوری‌فیلم از نوع پولارویداز ۵ تا ۷ بعد ازظهر تلفن ۸۲۶۶۳۳
آ-۱۰۷۵

مقداری لباس زنانه خارجی‌همه‌نو لباس‌شب پالتو پوست کت چرمی فروشی ۹۳۹۱۰۹

مقداری‌لوازم منزل اطاق‌خواب بو نه ۳متری اسنیل بعلت‌فروش منزل فوری فروشی ۲۶۳۱۲۲
آ-۱۳۵۳

فروش لباسهای دست اول و دوم و لباسهای آخرین مدل شب تلفن ۷۵۶۲۱۱

یك میز ناهارخوری ۱۰ نفره تاملا نو و شیك‌به فروش میرسد با تعیین وقت‌قبلی‌تلفن ۲۴۰۳۴۷

استریو پایونیر بفروش‌میرسد تلفن ۲۲۷۶۳۳
آ-۱۳۵۶

سرویس‌خواب‌وتزئینات تابلو و غیره ایتالیائی و ایرانی.عباس‌آبادخیابان پاکستان کوچه ۱۲ پلاك ۱۷ طبقه چهارم

ماشین تحریر برقی (۱۲ تا۲) ۸۲۰۸۴۳
۱-۱۰ آ-۱۹۳۰

یک تلسکوپ ۱۶ اینچی بقیمت ۴۳۰۰ تومان بفروش میرسد لطفا بتلفن ۹۳۳۶۵۷ مراجعه فرمایند
۱-۲ آ-۱۶۰۳

لباسهای خارجی زنانه دست اول‌دست‌دوم نو بعلت‌مسافرت بفروش میرسد ۷۵۱۳۹۲ جاده قدیم‌شمیران روبرو مولن روژ شهناز اول شماره ۳۳
۱-۲ آ-۱۶۲۰

انواع پوشاك خارجی زنانه ومقداری مردانه نو و دست دوم و اجناس دیگر بمدت سه روزاز ۹ صبح ببعد به فروش میرسد آدرس خیابان پهلوی بالاتر از سینما امپایر کوچه سمنان‌پلاک ۳۵ تلفن ۸۹۶۷۱۸
آ-۱۸۰۱

به علت مسافرت
مقداری لباس های خارجی دست دوم و نو و اسباب‌بازی خارجی بفروش میرسد تلفن ۹۸۰۸۱۶
۱-۲ آ-۱۸۴۹

لباسهای خارجی نو
ولباسهای شب دست دوم به فروش میرسد تلفن ۶۸۷۲۳۰
۱-۲ آ-۱۸۰۱

غرفه ارزان

اسکورپیو

لباسهای خود راباقیمت های استثنائی‌از شنبه۲ اردیبهشت عرضه‌میدارد بلوارالیزابت خیابان‌هما میدان لادن ز ۱۰صبح‌تا ۸شب یکسره ۶۵۲۲۹۱

پالپ‌تقدیم می کند

لوستر
کلاسیك و مدرن اپالین کریستال برنز طرح اسپانیولی

آشپزخانه
پیش‌ساخته ایتالیائی کابینت چوبی بالاوپائین مترطول ۳۸۰۰۰ ریال کابینت فورمیکائی بالاو پائین متر طول ۲۸۰۰۰ ریال

گچ بری
پیش‌ساخته طرح های مختلف ایتالیائی با نازلترین قیمت جهت تزئین داخل ساختمان ۸۵۱۷۴۷ و ۸۵۴۱۹۶ عباس‌آباد خیابان میترا کوچه نکیسا پلاك ۹

مقداری لوازم بچه ویکدست لباس عروس انگلیسی کامل‌به فروش میرسد ۲۴۰۳۵۲ کاشانی.
آ-۱۸۴۴

تعدادی لباسهای نو و دست دوم خارجی بفروش میرسد ۶۳۳۹۸۳

خانواده‌ای امریکائی‌کلیه لباس های خود را بفروش میرساند چهارشنبه و پنج شنبه ۹صبح ۲۲۹۷۲۳

خرید اثاثیه

گالری فرش
شایان ۶۶۱۰۶۹ و ۶۶۶۲۳۰ خریدار قالی‌و قالیچه‌کهنه ونوکاخ ۷۹

عامری‌خریداروفروشنده عادل فرش ۷۶۷۰۵۰

خرید و فروش قالی ۷۵۸۱۴۸

فرش امید
بهترین حریدار فرش کهنه و نو ۳۲۷۷۰۲- ۳۴۵۶۵۵

فرش‌ایران‌نوین
فرشهای بقیمت رسیده شما رابرای صادرات گرانتر از همه می‌خرد ۶۵۳۱۹۵

صادراتی
فرشهای‌نو کهنه اعلا شما را خریداریم ۷۶۳۴۰۲

فروش اتومبیل

پیکان

پیکان۳۵ رنگ لیموئی ۴ بمبعد ۲۴۰۱۹۷
۱-۲ آ-۱۳۹۱

پیکان دولوکس ۵۳ بسیارتمیز ۳۱هزار تومان تلفن ۲۴۸۴۹۷

پیکان، ژیان ، رنو ،نقد و قسط سی ماهه تلفن ۶۵۱۹۲۰

جوانان ۵۵ با رادیو پخش استریو کلاژ بلبرینگی، و کاربراتوری‌شیری ۹ تا ۱۷ تلفن ۶۲۸۱۵۷

پیکان ۵۳ کارکرد چهل هزار کیلو متر ۳۵ هزار تومان رنگ کرم تلفن ۶۸۱۵۵۴

پیکان دولوکس ۴۵۰۰۰ کیلومتر کارکرد ۴۰۰۰۰۰ ریال تلفن ۸۳۸۵۶۷

هیلمن

اتومبیل فروشی
هیلمن قرمز رنگ مدل ۱۹۷۵ تلفن ۳-۸۳۶۰۷۱ از ۹ صبح‌تا ۵ بعد ازظهر آقای سانیتنی

شورولت

شورولت مونت کالو مدل ۷۳ هشت‌سیلندر اتوماتیک باکولر ۴-۶۲۵۵۶۳

شورولت مدل ۶۵ به فروش میرسد تلفن ۹۶۸۵۴۴
ا-۱۳۰۳

بلیزر ۷۵ کولر ۷۰هزار تومان ۳۷۱۴۸۰ و ۳۷۲۹۰۴

بلیزرفول ۷۸ گمرک شده صفر متر نقد و اقساط ۷۹۲۷۲۹
آ-۱۶۳۶۳

یکدستگاه شورلت مدل ۵۹ آدرس میدان‌غار اتوبار صابر تلفن ۵۲۷۵۷۵ بفروش‌میرسد
۱-۲ آ-۱۲۰۳

بی‌ام‌و

یکدستگاه اتومبیل‌ب‌ام‌و ۳۲۰مدل ۷۷ رنگ‌متالیك پوست‌پیازی کارکردکم با ۴ رینك اسپرت آل‌پینا و رادیو پخش و ۴ عدد بلندگو فابریك‌و ۲عددپروژکتور مهشکن با بیمه بدنه و ۷۵هزار تومان بدهی ماهانه ۵ هزار تومان‌به فروش میرسد تلفن ۷۵۷۲۹۷ ۷۶۰۱۴۹

ب‌ام‌و ۳۲۰ مدل ۷۶ با رادیو پخش تلفن ۲۷۱۲۲۲ از ۲ بعد ازظهر ببعد

ب‌ام‌و ۲۰۰۲ مخصوص با تغییرات‌کامل بدنه‌ساخت آلمان وارد شده‌باکامیون باتجهیزات مخصوص برای مصرف عادی واستفاده مسابقاتی با قدرت ۲۴۰قوه‌اسب کاملا نو با کلیه لوازم یدکی اضافی نمرشده بهران۲۲بقیمت۱۶۵ هزارتومان نقد و اقساط تلفن ۶۵۴۷۰۳
آ-۱۳۶۶

بی‌ام‌و ۳۲۰ رنگ انگوری به فروش می رسد تلفن ۶۴۲۳۱۷
۱-۲ ا-۱۸۲۱

یکدستگاه‌اتومبیل بی.ام.و مدل ۷۸رنگ انگوری صفر کیلو متر بفروش میرسد تلفن۲۷۱۹۸۱

دو دستگاه ب‌ام‌و ۳۲۰ رنگ سبز در وضعیت سیار عالی مدل۷۶ قیمت ۱۰۰ هزارتومان تلفن ۷۹۲۷۰۲
آ-۱۸۴۷

بنز

بنز ۱۸۰ موتور ۱۹۰ مدل ۵۸ تمیزبقیمت روز بفروش میرسد ۵۶۰۰۷۲ - ۵۲۸۷۳۰
آ-۱۳۶۱

بنز ۱۸۰ موتور ۱۹۰ مدل۵۸ تمیز بقیمت روز بفروش می رسد ۵۶۰۰۷۲ -۵۲۸۷۳۰
آ-۱۳۶۱

فیات

فیات۱۳۲ مدل ۷۶ در موقعیت عالی به فروش‌میرسد ۲۲۹۴۶۵ ۹۸۰۱۴۱

فیات ۱۲۷ مدل ۷۲ با رادیو پخش مقطوع ۲۵ هزار تومان ۹۸۰۱۴۱
آ-۱۳۵۴

فیات ۱۲۵ بی کار کرد ۵۰۰۰ کیلو متر پشمی تلفن۶۵۳۹۴۸
آ-۱۳۱۸

فیات ۸۵۰ آلبالوئی ۷۱ کوپه فروشی ۹۳۹۱۰۹

فیات ۱۲۸ اسپرت ۷۲ فوق‌العاده‌تمیز ۸۳۴۶۲۸

فیات ۱۲۸ اسپورت اس ال ۱۳۰۰ مدل ۷۳ کوپه رنك نارنجی‌مقطوع بیست‌وهفت هزارتومان تلفن ۳۱۵۹۱۱

فیات ۱۲۸
مدل ۷۳ مونتاژ آلمان غربی ۱۳۰۰ اسپرت با رینك پهن و ۲ حلقه یخ‌شکن اضافه و جلو داشبرد چوبی و رادیو پخش استریو کارکرد ۳۱ هزار کیلومتر با موتور و گیربکس تازه‌تعمیر در وضعیت‌بسیار مناسب مقطوع ۳۷ هزار تومان تلفن ۲۲۲۷۷۱از ۶ الی ۹ بعدازظهر

فیات ۱۳۲ مدل ۷۳رنك خردلی با لوازم اضافی به فروش میرسد تلفن ۵۴۴۳۰۸

فیات ۱۲۴ اسپرت کوپه ۱۸۰۰ مدل ۵۷ سفارش آمریکا فروش به علت مسافرت ۳۲ هزار تومان تلفن ۲۲۳۹۳۶بعد از ساعت ۵
ا-۱۸۶۵

فولکس

فولکس های استیشن کمپینگ وانت یککبین ودوکابین ۷۹۰۵۰۸
ا-۱۶۱۹

پژو

پژو تحویل در تهران- پاریس ژنو صفر کیلو متر تلفن ۳۹۳۵۴۶ و ۳۱۰۵۹۲

پژو مدل ۷۰ آبی آسمانی متالیک تلفن ۸۴۵۴۱۳
۱-۳ ا-۱۹۰۱

فورد

فورد کاپری ۷۰ تمیز ۱۷۰۰ فروشی‌تمام‌وقت تلفن ۲۳۸۸۸۶
ا-۱۴۰۰

فورد کاپری مدل ۷۰ بارادیو پخش نقد و اقساط ۶۳۸۰۱۹
آ-۱۳۶۰

فورد کاپری مدل ۷۳ - ۲۰۰۰ چهار سیلندر تلفن ۲۳۲۰۷۳

فورد کاپری مدل ۷۰ بفروش میرسد تلفن ۸۴۱۳۶۴
آ-۱۶۲۳

مینی‌ماینر

مینی ماینر ۶۳ در وضع عالی به فروش می‌رسد تلفن ۳۴۵۵۶۹

مینی ماینر ۷۲ رنك‌کرم فروشی ۹۳۹۱۰۹

تویوتا

تویوتا کرونا مدل ۷۶ طلائی‌متالیك بسیارتمیز بارادیوپخش به‌فروش می‌رسد ۶۲۱۳۵۰ و ۶۲۲۳۵۹

تویوتا کارینا ۷۵ رنگ سفید ۵۳۰۰۰ کیلو متر ۴ به بعد ۲۴۰۱۹۷
۱-۲ آ-۱۳۹۶

تویوتا کارینا ۷۷ فیات ۱۳۱ آخر ۷۶ تلفن ۹۷۶۳۵۹ از۶ بعدازظهر تا ۱۰ شب
آ-۱۳۵۵

تویوتا سلیکا مدل ۷۴ با کولر و رادیو پخش ۲۷۱۹۰۰ از ۲ به بعد
آ-۱۳۵۸

رنو

رنو ار ۴ مدل ۶۷ بسیارتمیز موتور دیفرانسیل و گیربکس نواز فرانسه ۴ حلقه لاستیک وکمکهای نو بعلت مسافرت ۱۲۵۰۰ تومان تلفن ۸۵۸۸۲۲

رنو ۳۶ کارکرد ۴۰۰۰ کیلو متر تلفن۳۹۱۰۰۴

آریا

اتومبیل آریا فروشی تلفن ۲۶۶۸۳۶ بعداز ظهرها

آمباسادور

یکدستگاه آمباسادور یا رامبلر آمریکایی۸سیلندر دنده‌اتوماتیک استیشن چهار درب مدل ۷۳ بقیمت مناسب بفروش میرسد تلفن ۸۴۵۵۰۹ ازساعت ۸ الی ۲بعد ازظهر ۶۵۰۳۱۷ از۳ الی ۶بعد ازظهر

اریا مدل ۵۰ باکولر ورادیو پخش بسیار تمیز مقطوع ۴۳ هزار تومان ۶۴۴۹۳۳
۱-۲ آ-۱۹۰۳

دوج

گالاُنت ۷۷ سفارش اروپا نمره نشده با رادیو ضبط بفروش میرسد ۶-۸۳۵۷۲۵ از ساعت ۴الی۶ بعد از ظهر آقای‌افشار

بیوك

اتومبیل سفارشی
بیوك الکترا مدل ۷۷ صفرکیلومتر نمره‌نشده فول‌اتوماتیک‌رنگ‌مشکی تودوزی مخمل جیرنقد و اقساط بفروش‌میرسد تلفن ۸۵۰۷۴۷

ولوو

ولوو ۶۶ دنده گیربکس مرتب شیری رنگ تلفن ۹۹-۹۷۰۰۹۵ از ۹ صبح تا۴ بعدازظهر
آ-۱۳۰۲

الدوزمبیل

ازومبیل‌کاتلوس مدل ۷۳ رنگ شیری‌طاق‌چرمی فول از ساعت ۱۰ الی ۵ عصر ۰۲۵۵۶۵
آ-۱۰۰۵

جیپ

جیپ شهباز کالسکه‌ای مدل ۶۹ تمیز فروشی‌تلفن۶۳۷۹۱۱
ا-۱۸۴۳

جیپ وانت مدل۵۰- ۹۷۲۸۰۳
آ-۷۰۰

موتورسیکلت

موتورسیکلت‌هوندا ۲۵۰ایکس ال۲۰۰۰کیلو متر تلفن۸۲۲۹۶۱

فروشگاههای اتومبیل

انواع اتومبیل با وام بانکی ۷۹۰۲۸۸

تویوتا
کارینا - کرونا - وانت تحویل فوری نقد و اقساط ۳۱۴۵۷۱ - ۳۰۲۸۱۸

پیکان نقد و اقساط با وام بانکی تلفن۶۴۱۹۵۶

مینی بوس او-ام
انواع مینی‌بوس او-ام‌و کمپرسی ۲ تن او- ام آماده‌تحویل ۳۹۳۲۰۳ و ۳۱۶۲۸۱

تویوتا سواری وانت با وام بانکی ۷۵۱۸۳۰

ولوو
انواع کامیون های ولوو آماده تحویل تلفن ۳۱۶۲۸۱ و ۳۹۳۲۰۳

دوج گالانت
دوج لانسر
نقد و اقساط بابهره بانکی نمایشگاه اتومبیل پرویز . کوروش کبیر نبش شهناز ۵ تلفن ۷۵۳۹۵۸ - ۷۵۵۰۸۴

انواع پیکان و رنو با وام بانکی ۳۰ ماهه تلفن ۷۵۰۴۵۱ و ۷۵۱۸۳۰

داتسون
انواع اتومبیل های دیگرخرید وفروش معاوضه نقد و اقساط مشمول تخفیف شهناز چهار راه صفا ۷۶۷۰۶۹ و ۷۶۴۴۸۲
آ-۱۳۸۴

تویوتا
کارینا ،کرونا و وانت با وام بانکی ۷۵۹۴۷۰

داتسون ۷۸ به اقساط پاکپیکر ۹-۸-۲۹۱۹۰۱

تویوتا
باوام بانکی ۳۰ ماهه بقیمت‌کمپانی تلفن ۶۶۵۷۵۶ ۶۶۱۳۴۰

اتومبیل هوشنك
نماینده‌رسمی‌اتومبیلهای
دای‌هاتسو
سواری- جیپ
وانت نقد و اقساط با تضمین لوازم یدکی ۲۲۹۱۹۸- ۲۲۷۷۵۹

مرکز خرید و فروش
اتوبوس
مینی‌بوس
نشانی سیمتری سه‌راه مختاری تلفن های
۵۲۷۹۰۰
۵۳۶۳۰۱
۵۲۳۱۲۵
۵۳۹۳۲۰
گلپایگانی

تویوتا-فولکس
جیپ وچروکی چیف نقد اقساط
نمایشگاه اتومبیل هرادی تلفن ۷۵۰۸۶۶ ۷۶۴۴۲۴

خرید اتومبیل

اتومبیل شما را فورا خریداریم ۷۹۰۲۸۸

پونتیاک فایبرد ۷۴ و ۷۵ اتوماتیک خریداریم تلفن ۶۳۵۰۶۵
آ-۱۸۴۱

برای اتومبیل شما

کاروان مدل ۷۷ فروشی یا تعویض باپیکان‌یافیات ۳۳۴۸۳۰
۱-۲

کرایه اتومبیل

تراول تاکسی
عباس‌آباد
بااتومبیلهای تشریفاتی‌باراننده و بی‌راننده‌شبانه روز درخدمت شماست تلفن های ۸۵۴۴۳۱-۸۵۴۴۲۹ ۸۴۸۴۵۱ - ۸۵۷۸۷۱

چاپار تاکسی
مرکز کرایه‌اتومبیل‌بدون راننده سواری ولندرور تلفن ۹۸۲۱۶۸ - ۹۷۸۱۶۸

تکنوترافیك تاکسی
سرویس شبانه‌روزی ۲۳۳۰۴۷ - ۲۳۵۷۸۰

میهن‌توریست تاکسی
شبانه‌روزی امیرآباد ۶۳۴۵۱۸ ۶۳۴۷۱۹

زیبا تاکسی سرویس ۲۴ساعته تلفن ۹۴۰۲۱۶

اتو تهران سرویس شهری مینی‌بوس - اتوبوس تلفن ۵۱-۲۵۹۴۵۰

شوش بار
حمل‌بار و اثاثیه منزل با بسته‌بندی درشهر و شهرستان
۳۶۱۱۱۱
۳۶۱۱۱۲
۳۶۱۱۱۳
۳۶۱۱۱۴
بیمه ازمبداء تا مقصد

مورد نیاز کرایه

ماشین با راننده مورد نیاز است ۶۸۳۵۹۱

جرثقیل کرایه

جرثقیل بلوار ۳۴۶۱۱۱-۳۴۲۵۶۳

جرثقیل آذر
۷۹۶۵۲۵
۷۹۵۷۶۳

جرثقیل تمام‌گردون از۳ تن تا۳۰ تن برای‌اجاره تلفن ۳۵۳۵۸۰

ماشین آلات

یك دستگاه ماشین اسکانیای۱۰ تن باتانکر ۱۴هزارلیتر هم‌فروشی هم اجاره ۳۵۳۵۸۰

توجه
انواع‌مولدهای برق‌برای کارهای‌صنعتی‌کشاورزی و ساختمانی بتمام نقاط ایران کرایه‌داده میشود، کارگاه دشتی ۲۴۳۸۴۷

آنتن تلویزیون

آنتن ، تلویزیون رنگی با کلیه لوازم با نصب فوری برای هر نوع تلویزیون تلفن ۳۵۵۵۱۵ و ۳۵۱۱۷۷

تعمیر تلویزیون

تعمیرده مجازشاو پلورس‌و گروندیک ویژه رنگی و سیاه وسفید ، نصب آنتن رنگی ۸۲۴۴۳۳

تزئینات ودکوراسیون

نقاشی پرده کرکره کاغذ موکت تلفن ۶۶۸۹۵۰

شرکت ۳۱۷
نقاشی ساختمان موکت کاغذ دیواری تلفن ۳۱۷۴۱۵

موکت نمدی بلژیکی با نصب متری ۲۲تومان تلفن ۷۹۷۴۹۰

ایران کامو
کاغذ دیواری موکت ، کفپوش پرده کرکره با نصب فوری ۸۹۷۳۳۸

گروه فنی و تزئینات‌رز ۹۳۶۷۹۳

سیم‌کشی ساختمان پذیرفته می شود

شرکت ساختمانی دژدکور
نقاشی موکت کاغذ دیواری کفپوش پرده پارکت‌و کارهای بنائی رابایک تلفن انجام می دهد
۸۵۲۹۴۸

نقاشی ساختمان
موکت و کاغذ دیواری خیلی فوری ۸۵۷۵۴۹

دکوراسیون
توسط‌مهندسین معمار و معماری داخلی ۹۳۶۷۹۳
۱-۵ آ-۱۰۴۹

برای ساختمان شما

داربست فلزی ایرانشهر ۸۲۶۳۴۸

فروش و نصب داربست ۸۵۶۲۵۴

نقاشی ساختمان مدرن فوری تلفن ۷۳۲۱۵۹

نقاشی‌مدرن‌ساختمان ۸۴۸۰۹۹

قیرو گونی واسفالت باتضمین ۷۳۸۴۵۵-۷۳۰۱۰۸

آسفالت ،نقاشی،پارکت مقاطعه کاری مرغوب ۸۹۵۷۳۲

داربست‌پلیت
نصب فوری داربست فلزی ۷۳۶۰۱۹

سمپاشی بهاره ۸۴۲۱۷۰ پروانه سمپاشی ۱۴

تعمیرات‌ساختمانی کلی و جزئی ۹۳۴۲۸۳

رنگ‌آمیزی
استخر
تلفن ۸۵۲۴۰۴

داربست فلزی نصب فوری
کرایه‌وفروشی
تلفن: ۳۵۷۶۱۸ نورهاشمی

انجام اسکلت فلزی ۲۳۷۸۲۸

رول‌پلاك سنك ۶۴۶۱۳۶

آسفالت قیرگونی باتضمین ۵۴۰۴۳۰

پرسپولیس
داربست فلزی ۵۳۴۳۹۹

تولید و نصب سنگهای ساختمان و تعمیر ساختمان دراسرع وقت ۹۵۸۴۶۹

آسفالت و نقاشی فوری تلفن ۹۳۴۲۸۳

سمپاشی شهریور تلفن ۷۳۸۲۲۲

ایزولاسون پشت‌بام با
ایزوگام
انواع پشم شیشه ایرانی
تحویل فوری
شرکت بامپاد ۶۲۶۰۱۴

آسفالت کاری ۷۶۹۵۲۶

نوسازی آسفالت و تعمیرات ساختمان خیلی فوری ۸۵۷۵۴۹

شستشوی مبل وفرش

قالیشوئی شربت‌اوغلی شستشو بااصول‌مذهبی ۹۲۶۱۸۹ - ۶۲۶۱۴۶

بدون ادعا
ناتالی اکسپرس خشکشوئی. موکت مبل فرش پرده و نظافت کلی ساختمان ۸۳۲۲۳۲ و ۸۳۷۹۰۲

رفوگری فرش نعمت ۳۱۰۳۷۵

تلین سرویس پاکزا
خشکشوئی فرش مبل موکت وکلیه کفپوش ها با آخرین تکنیک تمیزتر وارزانتر تلفن ۸۵۳۹۹۵

خشکشوئی موکت
مبل - شبانه روزی ۷۸۱۷۱۳

بهمن سرویس
بزرگترین خشکشوئی مبلمان فرش موکت پرده وتعمیر پرده کرکره
۸۵۶۵۱۰

کارخانه قالیشوئی زمرد ۹۲۱۷۷۴

قالیشوئی بیوك
بسرپرستی‌داریوش رفوگری‌و رنگ برداری‌پذیرفته می شود تلفن ۵۵۱۳۶۰ و ۹۷۷۱۱۸

سرویس‌شهریور
بزرگترین خشکشوئی مبلمان موکت، فرش ، پرده و تعمیر کرکره شبانه‌روزی ۷۳۸۲۲۲

تعویض رویه مبل ۶۶۰۰۲۸ و ۶۶۲۸۹۷

قالی‌شوئی وطن ۵۵۱۶۷۰

قالیشوئی‌برف ۵۹۱۱۶۳ و ۵۹۳۳۰۷

تعمیروسرویس‌شوفاژ

نصب و نگهداری فوری شوفاژ ،تهویه ، برق ، ۸۹۴۱۵۱ و ۸۹۱۷۴۸

شوفاژ
باقساط ۱۲ماهه شرکت سپارش تلفن ۶۳۷۴۷۴

نصب‌ولوله‌کشی شوفاژ تهویه - آبرسانی -گاز شرکت تاوسا ۷۹۴۶۹۴

نصب‌سرویس‌شوفاژ شمیرانات
۲۶۲۶۹۸

نصب‌شوفاژ و تهویه مطبوع و آب رسانی شرکت مکرول ۸۲۲۷۸۸

شرکت‌شوفاتل
مجری و مشاور پروژه های تاسیساتی تهیه و نصب تهویه مطبوع حرارت مرکزی برق گاز ۸۴۹۴۲۷

نصب نگهداری -تعمیر شوفاژ و تهویه مطبوع‌و سردخانه ۸۳۰۵۵۹

شرکت تاسیساتی
بی‌بی‌یان
با ۲۰ سال تجربه‌تهیه و نصب موتورخانه (شوفاژ) درمدت ۲۰روز تعمیر شوفاژ و تهویه مطبوع (چیلر)شبانه- روزی
تلفن ۷۹۷۱۲۹

تعمیر یخچال

تعمیر انواع سردخانه یخسازی و یخچال های مغازه تلفن های ۷۳۹۲۸۵ و ۷۳۰۰۶۷

شرکت رستیك
نصب‌سردخانه‌ونگهداری و تعمیر کلیه دستگاه های سرد کننده تلفن ۸۴۹۷۱۲

تعمیر یخچال فریژو
سیدحسین ۲۴۲۴۳۸

تعمیروسرویس کولر

سرویس کولر و شوفاژ در اسرع‌وقت ۶۶۳۷۶۲

نصب سرویس‌کولر شمیرانات
۲۶۲۶۹۸

سرویس و تعمیر هرنوع‌کولر فوری
۸۹۹۹۵۸

سرویس و نصب کولر تلفن ۷۶۱۶۰۱
جاده قدیم شمیران

سرویس کولروآبگرمکن ۷۶۶۷۳۳

نصب و سرویس کولرو آبگرمکن تلفن ۹۵۵۵۹۲

نصب و تعمیر کولر و شوفاژتلفن ۷۶۱۴۴۹

نصب و سرویس کولر فوری تلفن ۸۹۹۴۶۲
آ-۱۰۱۶

سرویس و نصب کولر موسسه روزبه ۳۶۴۴۴۰

تعمیربخاری آبگرمکن

سرویس بخاری و ابکرمکن ۶۴۷۷۹۹

نصب‌وسرویس‌آبگرمکن فوری تلفن ۸۹۹۴۶۲

لوله‌کشی‌گاز

لوله‌کشی گاز با تائید ۹۲۹۸۲۸

لوله کشی گاز
شرکت تست گاز
باتائید شرکت ملی گاز
تلفن ۵۵۰۸۷۱

بازرگانان ، تولیدکنندگان و واردکنندگان
بیتاکو
برای بازاریابی و توزیع هر نوع محصولات‌شما اعم از غذائی یاغیر غذائی با کادرمجهز و وسائل حمل‌و نقل کافی‌آماده همکاری است تلفن ۲۳۱۵۷۴

انواع داربست
کالوانیزه فورژنیك اروپائی با لوله موجود ۷۵۰۲۴۷

لوله‌کشی گاز
با ضمانت ۵ ساله
باتائید شرکت ملی گاز خانگی، تجاری، صنعتی شرکت ایران‌کافل ۸۳۴۵۲۸ - ۸۳۰۸۵۰
آ-۱۸۲۹

لوله‌بازکنی

تشخیص‌ترکیدگی لوله توسط‌دستگاه‌الکترونیک وترمیم آنو لوله‌بازکنی
۸۴۴۳۶۶

تشخیص‌ترکیدگی‌لوله وترمیم
بادستگاه دایناترونیک وگروه‌متخصص.
شرکت پایپ‌لاین
۸۳۶۴۷۱

لوله‌بازکنی فوری تلفن ۷۶۱۶۰۱ جاده قدیم شمیران

لوله بازکنی فوری سعدی‌تلفن ۳۵۵۴۷۳

تشخیص ترکیدگی لوله با دستگاه الکترونیکی لوله‌بازکنی و بنائی تلفن ۹۵۵۵۹۲

لوله بازکنی وترکیدگی لوله تلفن ۸۵۳۸۹۴

لوله بازکنی تشخیص‌شمیرانات
۲۶۲۶۹۸

تشخیص ترکیدگی لوله با دستگاه الکترونیك و ترمیم
۹۳۲۸۷۰

تشخیص ترکیدگی لوله با کامپیوتر و ترمیم و لوله‌بازکنی ۲۲۷۱۴۴

لوله بازکنی شبانه‌روزی فوری ۶۳۶۳۷۹

لوله‌بازکنی و تشخیص ترکیدگی شمیران ۲۶۳۵۴۶

تشخیص ترکیدگی
لوله بادستگاه الکترونیکی و لوله بازکنی و لوله‌کشی‌و ترمیم ۶۵۹۰۴۷ و ۹۲۰۱۷۵

نشت‌یابی رامتین
تشخیص ترکیدگی با دستگاه الکترونیک و ترمیم بلافاصله ۶۳۷۱۲۶

لوله‌بازکنی فوری ۳۴۴۶۲۷ و ۳۴۴۵۹۱و ۳۳۵۱۹۰

تشخیص‌ترکیدگی‌لوله‌و لوله‌بازکنی ۸۹۹۴۶۲

ترکیدگی
تشخیص و ترمیم، لوله بازکنی تلفن ۹۳۶۷۹۳

تشخیص ترکیدگی با دستگاه‌الکترونیك‌وترمیم
۹۲۶۱۵۶

تخلیه‌چاه

لوله‌بازکنی فوری
۲ تومان ۵۳۴۴۲۲ ۵۶۲۹۰۴ ۵۳۷۸۱۷- ۵۳۸۳۲۷

تخلیه چاه فوری ۹۳۰۴۷۲

ارزانترین تخلیه براش چاه ولوله بازکنی تلفن ۶۴۸۵۵۲

تخلیه چاه تهران و شهرستان متری ۳۰ تومان ۹۶۹۵۱۳

تخلیه‌چاه
۹۲۰۱۷۵ و ۶۵۹۰۴۷

تخلیه چاه فوری ۳۴۴۶۲۷ و ۳۴۴۵۹۱ ۳۳۵۱۹۰

تخلیه چاه و لوله‌بازکنی ۷۶۶۷۳۳

آگهیهای متفرقه

مولدبرق های سیار کرایه
تلفنهای: ۳۵۵۵۶۴
نورهاشمی: ۳۵۵۵۶۵

ثبت دفاتر عقب ماندمو تهیه و تنظیم ترازو اظهار نامه دبیرافزون ۶۴۷۳۵۵

سرویس آشپزی
برای مهمانی و عروسی و غیره تلفن ۳۳۵۴۸۴

اخذ پذیرش فوری ۹۷۷۷۶۸

ترخیص کالا
از گمرکات ایران سریع دقیق ، ارزان ۳۹۱۲۲۵

شرکت تکنورال
ترخیص
کالای شما را در کوتاه ترین مدت‌درمحل‌تحویل میدهد تلفن ۹۳۶۷۹۳

گمشده

کارت‌بیمه شخص ثالث اتومبیل پیکان‌مدل۳۶اینجانب ابوالقاسم حیدری صادره بیمه ساختمان‌و کارکمدت‌آن تا روز ۲۸ر۸ر۳۷ میباشد مفقود شده و ازدرجه اعتبار ساقط است
آ-۱۸۰۵

شناسنامه و برگ پایان خدمت سربازی اینجانب حسن خدا مرادی مفقود شده از یابنده خواهشمند است به آدرس روبروی فرودگاه مهرآباد - شهرک اکباتان قسمت حفاظت ارسال دارد.
ا-۱۸۰۳

کارت بازرگانی شماره ۲۱۱۵۸ بنام شرکت منوال مفقود شده از یابنده خواهشمند است به تلفن‌های ۲۹۳۱۲۱ یا ۳۰۲۴۶۱ تماس بگیرد.
آ-۶۷۳

گم شده
یک برگ سفته سفید بامضای دکترمنصوریرتوی‌وبانو ناهید پرتوی‌درتاریخ ۳۱ر۱ر۳۷مفقود شده که ازدرجه اعتبار ساقط است و استفاده کننده مورد تعقیب قانونی قرار خواهد گرفت
آ-۱۸۴۰

دو فقره چک بشماره های ۷۳۴۰۹۹- ۷۳۴۱۰۰ سفید بدون‌امضاء ومبلغ بانکتهران شعبه محمد رضاشاه مربوط بمجاری شماره ۱۱۷ بنام زال زالیان مدتی است مفقود شده است.
بدین وسیله باطلاع می رساند که‌چکهای مزبورازدرجه اعتبار ساقط می‌باشد
آ-۱۲۲۳

۳ برگ سفته به شماره خزانه داری‌کل۴۲۹۳۲۰و ۴۲۹۳۱۹- ۴۲۹۳۱۸ هر یک به مبلغ ۵۰۰۰۰۰۰ریال به تاریخ‌صدور ۷ر۱ر۲۵۳۷به حواله کردبانک تجارت‌خارجی ایران مورتعهد این‌شرکت مفقود گردیده است از یابنده خواهشمند است به بانک‌مربوطه با شرکت مراجعه نماید تلفن ۸۹۴۵۱۴
۱-۲ آ-۱۲۷۶

نیازمندیهای اطلاعات

تلفنهای: ۳۱۲۴۱۳-۳۱۱۲۲۷

نیازمندیهای اطلاعات تلفنی آگهی میپذیرد

سالن پذیرائی قزل آلا
و مجاور الیزابت برای جشنها و عروسیها
تلفن : ۸۹۰۶۷۵

سالن پذیرائی دانش
عقد عروسی و میهمانی های خانوادگی هاشمی ـ میدان‌شاه دانش تلفن ۹۵۱۶۰۳
۱ـ۱

تالار پذیرائی مولائی
محل برگزاری جشن های عروسی تولد و میهمانی های شما آدرس میرداماد ـ میدان محسنی تلفن ۲۲۷۵۲۷
۱ـ۱

سالن پذیرائی پیمان
جشنهای عروسی و میهمانی های خانوادگی. شاهرضا اول نظام آباد تلفن ۷۶۲۱۶۳
۱ـ۱

سالن پذیرائی کوروش
جشنهای‌عقد عروسی و میهمانی های خانوادگی خیابان‌آریامهر تلفن ٤ـ۶۵۷۷۲۳

سالن پذیرائی تهران
جشنهای عقد عروسی و خانوادگی سه مقابل‌فروشگاه مرکزی ۶۴۳۰۲۲
۱ـ۱

سالن پذیرائی کسری
آماده برگزاری جشن های خصوصی شما سلطنت آباد نبش‌بوستان هفتم تلفن۲۳۷۴۱۸
۱ـ۱

سالن پذیرائی خیام
باکادری مجهز تزئینات و دکوراسیون عالی‌آماده‌برگزاری جشنهای عروسی و میهمانی های‌شمانارمکخلکه هفتحوض تلفن ۷۹۵۲۲۶
۱ـ۱

سالن پذیرائی پلازا
آماده برگزاری جشن های عروسی‌و میهمانیهای خانوادگی شما شاهرضا جنب سینما پلازا تلفن ۶۴۸۱۷۷
۱ـ۱

رستوران گلایل طلائی
بابهترین غذا های ایرانی سربندجاده کنار رودخانه‌تلفن ۲۷۹۲۶۶
۱ـ۱

سالن پذیرائی برلیان
آماده برگزاری جشن های تولد عقد وعروسی
باسرویسهای‌مجهز به گرمخانه آماده پخش انواع غذا های ایرانی و فرنگی به منازل جداذیم شمیران جنب‌وزارت بهداری‌تلفن ۷۵۶۸۸۰و ۷۵۶۹۱۹
۱ـ۱

سالن پذیرائی پیمان
جشن‌عقد عروسی و میهمانیها فرح آباد ژاله خیابان پنجم نیروی هوائی فلکه دوم نفن ۳۳۳۲۰۰ و ۳۴۹۲۰۰
۱ـ۱

تالار فلامینکو
آماده پذیرائی‌از جشن های‌عقد و عروسی و تولد و میهمانی های خصوصی شما با بهترین نوع پذیرائی خیابان شاه ـ مقابل‌سینما نیاگارا ۶۴۰۰۹۱و ۶۴۲۲۶۷
۱ـ۱

تالار پذیرائی یاقوت
مجلس‌جشن‌عروسی و میهمانی های شمارا بهتر وجالب‌تر از همه‌جا برگزار می‌نماید
خیابان شاه ـ چهار راه سی متری روبروی خیابان نشاط جنب گل فروشی تلفن های ۶۴۵۴۲۶ و ۶۶۵۶۹۱
۱ـ۱

جشن عروسی
کامل با ۳۰۰ ریال
تالار آئینه امیر
شاهرضا مقابل سینما رویال تلفن ۳۰۲۸۴۸
۱۰ـ۱

سالن پذیرائی طلائی
آماده برگزاری جشنهای عقد وعروسی‌و میهمانیهای شماست آیزنهاور بهبودی بالاتر از نصرت ۹۷۴۱۹۲
۱ـ۱

دفتر برادران رسولی
برای‌جشن های خود محبوب‌ترین هنرمندان‌را از تلفن های ۶۶۵۶۹۱و ۶۴۵۴۲۶ برادران رسولی بخواهید
۱ـ۱

سالن پذیرائی شاهین
جشن عقد عروسی و میهمانی های شما سلسبیل چهارراه رودکی تلفن ۹۵۶۶۷۴
۱ـ۱

کانون هنرمندان
بمدیریت بهمنیار و همکاری عموم هنرمندان برای جشنها و عروسیها آماده است تلفن ۶۶۱۴۳۳ و ۶۴۲۵۵۹
۱ـ۱

آپارتمان فروشی

داودیه
اپارتمان ۲ و ۳ اطاق خوابه باسرویس‌کامل فروشی۸۴۵۵۴۴

آپارتمان‌فروشی
گیشا خیابان ۲۳ طبقه پائین بمساحت ۸۲ متر مفید با شوفاژ روشن قیمت ۳۰۰ هزار تومان فروشی تلفن ۹۴۱۷۱۶

آپارتمان فروشی با وام بانکی پهلوی بالاتر از سینمارادیوسیتی‌خیابان همام دو اتاق خوابه با پارکینگ‌مستقل،انباری، ۱۲۷ متر زیر بنا ، آسانسور ، فیش تلفن شوفاژ روشن ، کولر ، پارکت.آشپزخانه چوبی پرده و لوردراپه ۵ بعداز ظهر ببعدتلفن ۶۳۵۳۱۹

آپارتمان ۵اطاقی با سرویس ایرانی و فرنگی و موقعیت عالی بقیمت خیلی ارزان تلفن ۷۳۴۶۹۷
۱ـ۳ آ ـ۱۳۷۴

آپارتمان تک واحدی لوکس درنیاوران
موسسه خانه‌سازی پیام در بهترین نقطه نیاوران آپارتمان ۵ اطاق خوابه با سالن بزرگ گچ‌بری شده دو هال بزرگ ، سرویس کامل و اطاق مستخدم با سرویس با کولر آب، برق ، تلفن وپارکینگ اختصاصی‌هر آپارتمان ۳۵۵ متر بنای مفید قیمت دو میلیون و سیصد و پنجاه هزار تومان مقطوع تلفن ۸۲۹۶۷۷ و ۸۳۹۵۷۷

آپارتمان مهندسی‌ساز
لوکس در شمال شهر بقیمت اکازیون‌موجود است ۶۲۷۳۹۴ و ۶۲۳۷۴۶ـ ۶۲۴۷۳۱
آ ـ۱۱۲۲

آپارتمان ۲ اطاق خوابه با یک‌اطاق‌نهارخوری باسرویس کامل‌و تلفن . بهار خواب‌حیاط و پارکینگ تلفن ۷۳۵۴۸۵
آ ـ۱۱۶۶

آپارتمان فروشی
۲و ۳و ٤ اطاق خوابه با سرویس کامل در وزراء ، گاندی ، پهلوی جردن فروشی تلفن ۶۲۲۹۵۴ و ۶۲۳۵۱۱

عباس‌آباد مهناز کوچه دهم آپارتمان نوساز با پارکینگ و شوفاژ ۸۴۱۵۵۸

خواجه نصیر طوسی آپارتمان‌مدرن ۲اطاق خواب با آسانسور و سوفاژ ۸۴۱۵۵۸

اکازیون‌فروش‌توسط سازنده فقط ۲ دستگاه دیگر آپارتمان های ۲اطاق خوابه ۸۵ متری و ۱۰ متر انباری مهندسی ساز باشوفاژو آسانسور موکت و دید عالی در قلهک خیابان کیکاوس ۴۹۰ هزار تومان ۶ـ۸۲۰۰۰٤
۱ـ۲ آ ـ۱۹۰٤

دو دستگاه آپارتمان ۲اطاق خواب‌با۴۰۰ هزار تومان وام بانکی دارای آسانسور وتمام وسایل در خیابان فرح جنوبی بقیمت مناسب بفروش میرسد تلفن ۸۴۴۳۰۱
۱ـ۳ آ ـ۱۶۳۰

آپارتمان ۲و ۳اطاق خوابه لوکس‌باقیمت مناسب در پهلوی وتوانیر ۸۴۵۷۰۱ و۸۴۴۰۲۳
۱ـ۸ آ ـ۱۶۵۰

عباس آباد آپارتمان ۵۲ و ۶۸ متری ۸۴۵۰۵۰

آپارتمان فروشی
یکدستگاه آپارتمان یک اطاق خوابه مجهز به پارکینگ ، شوفاژروشن کولر فروش‌بدون‌واسطه تلفن ۲۳۸۴۹۵

امیرآباد شمالی
آپارتمان ۱۰۰ متری با فن‌کوئل مسکونی ۸۵۵۲۲۰

آپارتمان بتون‌آرمه
اپارتمان۲اطاق‌خوابه باتجهیزات کامل‌در طبقه پنجم یکساختمان بتون‌ارمه ۱۹ طبقه درکورش‌ـ کبیر فروشی ۶۶و ۷۶۷۴۶۵
آ ـ۱۶۴۳

اپارتمان‌یک اطاق خوابه ۱۰۰ متر زیربنا باسرویس و تلفن مستقل طبقه چهارم ۳۸۰ هزار تومان حوالی میدان‌فردوسی تلفن ۳۱۷۲۶۶تا۲و ٤ بعدازظهر
آ ـ۱۶۲۹

داودیه ۳ اطاق خوابه ۱۲۰ متری شوفاژو پارکینگ‌فروشی ۸۴۷۹۸۲
آ ـ۱۶۲۷

ونک آپارتمان ۲اطاق خوابه فن‌کوئل آسانسور پارکینگ انباری استخرمشترک۸۴۷۹۸۲
۱ـ۳ آ ـ۱۶۳۲

ونک برخیابان برزیل ۲اطاق خوابه سالن ناهار ۸۵۳۷۳۶
۱ـ۳ آ ـ۱۶۲۹

فرمانیه‌چیذر آپارتمان ۲خوابه ۱۰۷ متر اب برق پارکینگ و آسانسور ۴۴۰ هزار تومان ۸۵۳۷۳۶
۱ـ۳ آ ـ۱۶۲۵

فرح شمالی آپارتمان ۲ خوابه سالن ناهار خوری فن کوئل آسانسور فروشی ۸۵۳۷۳۶
۱ـ۳ آ ـ۱۶۲٤

فرح جنوبی آپارتمان ۲ خوابه باآسانسور و شوفاژ پارکینگ فروشی ۸۴۷۹۸۲
۱ـ۳ آ ـ۱۶۲۳

داودیه آپارتمانی ۱۳۰ متر ٤اطاق خواب شوفاژ پارکینگ ۶۲۰ هزار تومان ۸۵۳۷۳۶
۱ـ۳ آ ـ۱۶۲۶

خیابان‌فرمانیه ۲ خوابه و سالن ناهار خوری پارکینگ آسانسور فن کوئل‌فروشی، ۸۴۷۹۸۲
۱ـ۳ آ ـ۱۶۲۸

چند دستگاه ازآپارتمان های سه اطاق خوابه صددرصد مهندسی‌ساز خیابان صبا جنوبی‌نبش محتشم باقی تلفن ۶۴۲۹۰۰ از ساعت ۸ صبح تا ۸ شب

آپارتمان قسطی
تهران‌پارس ۱۳۰هزار تومان نقد بقیه با وام بانکی
۷۸۱۹۱۸

اپارتمان از ۳۰۰ هزار تومان ببالا از چهار راه قصر تا شمیرانات تلفن ۲۲۸۹۷۱تفکری
۱۰ـ۱

قابل توجه پزشک های محترم
یکدستگاه آپارتمان متراژ اختصاصی ۱۲۲ مترد و اطاق خوابه‌آشپزخانه چوبی آلمانی سرویس‌ایتالیائی‌فن‌کویل لوله‌کشی‌گاز و سرد و گرم‌مستقل انباری و پارکینگ بانضمام یک دستگاه حدود۴۰متر در همکف مناسب‌جهت مطب قیمت‌کل۹۵۰ هزار تومان خیابان پهلوی روبروی پارک ساعی خیابان ابشار پلاک ۲۵
۱ـ۲ آ ـ۶۸۹

آپارتمان لوکس فروشی
درجردن۳اطاق‌خواب فن‌کوئل ۳پارکینگ برای هر آپارتمان انبار کف پارکت اماده‌فروش ۲۲۲۴۷۹ و ۲۲۲۴۸۰

خیابان پهلوی : کوچه بهرون
آپارتمانهای مهندسی ساز ۲ اطاق خوابه بمساحت های خلص ۱۰۷ تا ۱۳۳ متر با انباری ـ پارکینگ ـ شوفاژ ـ آسانسور بدون واسطه به فروش‌میرسد تلفنهای۸۹۸۳۰۳ـ ۸۹۳۳۴۵
آ ـ۱۲۱٤

خواجه عبداله انصاری مقابل کوچه هفتم آپارتمان مساحت خالص ۱۲۰ متر ۳ اطاق خواب پارکینگ ۸۴۱۵۵۸

آپارتمان در طبقه دوم خیابان پهلوی مقابل فروشگاه کورش ۳اطاق خوابه مجهز به تلفن، پارکینگ و آسانسور ۱۵۱ متر مفید۹۰۰هزار تومان ۹۷۷۱۴۱
۱ـ۲ آ ـ۶۸۷

آپارتمانهای فروشی
شمال کریمخان زند مشرف به پارک زیبای بهجت‌آباد
قابل‌توجه آقایان‌دکترها و شرکتها و خانواده های محترم
یک مجتمع بزرگ ساختمانی شامل ۳۶ دستگاه‌آپارتمان باسقف های ایتال ۲ اطاق‌خوابه با سالن ناهار خوری و سرویس‌ایرانی‌و فرنگ مجهز به فن‌کوئل و آسانسورتلفن۸۹۰۷۹۳

بلوار الیزابت آپارتمان‌فروشی ۲و ۳ اطاق خوابه ۸۳۹۴۶۶
۱ـ۲ آ ـ۱۱۶۰

تخت‌طاوس جم
یکدستگاه آپارتمان‌نوساز طبقه زیر(همکف حیاط)۲ اطاق‌خوابه زیر بنای مفید ۸۰ متر مربع با ۱۲۰ متر حیاط و انباری و تلفن‌اشتراکی بیواسطه فروشی عصرها تلفن ۸۴۹۹۵۳
۱ـ۳ آ ـ۱۲۵٤

عباس‌آباد خیابان دیبا چهارراه امیر اتابک آپارتمان تجارتی با آسانسور و تهویه تلفن مستقل ۸۴۱۵۵۸

خیابان خواجه عبدالله انصاری مقابل کوچه هفتم سالن ۵۰ متری تجارتی با پارکینگ و سرویس ۸۴۱۵۵۸

درجردن آپارتمانهای لوکس فروشی
موسسه خانه‌سازی‌پیام در بهترین نقطه جردن آپارتمان های ۳ اطاق خوابه‌با سالن‌نهارخوری گچ‌بری شده بافن‌کوئل آسانسوروتمامی‌سرویس ها فرنگی با فیش تلفن‌و پارکینگ اختصاصی‌آنتن مرکزی و اطاق مستخدم باسرویس‌جهت‌ساختمان تلفن ۸۲۹۶۷۷ و ۸۳۹۵۷۷

آپارتمان‌فروشی
۳و ٤ و ۵ اطاقه با قیمت‌مناسب نقد و اقساط تلفن ۷۹۴۶۵٤

آپارتمان‌فروشی
یکدستگاه باقی مانده از ۸ دستگاه آپارتمان ۳ اطاق خوابه با سالن و ناهارخوری بزرگ و سرویس های ایرانی و فرنگی مجهز به شوفاژو انباری و پارکینگ طبقه چهارم با دید بسیار عالی ـ پهلوی سه‌راه تخت طاووس ـ اول ابن‌سینا ۸۹۰۷۹۳

بورس آپارتمان
در شمال غرب‌و تهران از ۱ تا ۵ اطاق خوابه مجتمع و تک واحدی نوساز و مسکونی‌ومحل کار فروشی ۸۹۳۹۸۳ـ ۸۹۱۸۳۹

اکازیون
آپارتمان در روزولت۲۵ شهریور یک اطاق‌خوابه هال و سالن و تلفن‌و شوفاژ ۵۰۰ هزارتومان نصف نقد و نصف وام بانکی از ٤ بعدازظهر ۸۳۴۸۵۰

خانه‌فروشی

عباس‌آبادروزولت‌شمالی
مستقل ۵ طبقه شخصی سازبا پارکینگ قیمت سه میلیون و وششصدهزار تومان۸۵۶۷۸۷
آ ـ۱۷۰۸

خانه فروشی یااجاره
یکدستگاه ساختمان ـ جنوبی دو طبقه مجزاهر طبقه ۲ اطاق خواب و کلیه‌لوازم خیابان‌کورش کبیر مقابل پارک‌کورش بدون واسطه تلفن ۲۳۸۴۹۵

منزلی بزرگ فروشی۲۰ اطاق کلیه لوازم تهران‌پارس تلفن ۶۴۷۷۶۹

ساختمان یک شرکت واقع در بلوارالیزابت دوم اول خیابان هما بامشخصات زیر بفروش میرسد.
زمین ۱۵۰ متر زیر بنا ۲۲۰ متر اطاق بزرگ ۷ عدد انبارو بایگانی و با دکوراسیون و مبلمان کامل و لوکس با دو خط تلفن و تلفن داخلی‌ارتباط اطاقهاخط ودستگاه تلکس برق ۱۲۵ آمپر ۳ فاز مناسب برای شرکتهاو موسسات صنعتی و تجاری.
برای‌کسب اطلاعات‌بیشتر و بازدید از محل همه روزه از ساعت ۱۰ صبح تا۵ بعد ازظهر باتلفن‌های ۸۹۵۱۲۰و ۸۹۰۸۸۰ اقای‌عمرانی‌تماس حاصل‌فرمایند
آ ـ۱۶۹۰

خانه‌ای در نواب چهار راه رضائی ۲ طبقه ۳اطاق کولر فیش تلفن بقیمت زمین ۲۸۰ هزار تومان فروشی ۲۹۲۲۴۲
آ ـ۱۶۲۱

در ۸ کیلومتری کرج ولد آباد بزرک
خانه های ویلائی به مساحت های خوب ۲۳۰ و ۲۰۷ متر مربع ۳ و ۵ اطاقه با سرویس کامل در بهترین آب و هوا ۲۵۰۰۰۰ تومان ۲۰۰۰۰۰ هزار تومان آماده‌است طالبین‌باتلفن ۳۴۷۲ کد ۰۲۲۲۱ و یا به‌آدرس کرج‌گوهردشت میدان رستاخیز دفتر املاك بهروز مراجعه فرمایند .

اکازیون واقعی
خانه‌ای‌بمساحت ۴۶۰ متر دو برخیابان ، شمالی خیابان ۱۸ متری ، جنوبی خیابان۱۲متری تمام‌سنگ‌زیربنا ۱۱۰۰ متردرب مستغلاتی آب‌و برق و شوفاژ و تلفن
قلهک چهارراه قنات خیابان قیطریه خیابان منظریه خیابان کامور پلاک ۲۸ بعلت مسافرت آماده‌فروش‌است تلفن۲۴۷۲۷٤
۱ـ۲ آ ـ۱۴۰۱

یکباب منزل مسکونی و ویلائی بسیار مجللو بی‌نظیر به سبک قصر های قدیمی در محدود دروس بمساحت ۱۴۰۰ متر مربع و ۱۳۰۰ متر ساختمان مجهزبه‌ارکاندیشن لوستر های متعدد کریستال پرده های برقی و غیره به علت مسافرت‌فروشی، ۲۷۴۲۸۵ آژانس یزدی
۱ـ۲ آ ـ۱۲۵۲

خانه فروشی
خانه‌ای سه طبقه ۱۶۵ متر مساحت ۲۵۰ متر زیربنا ۱۷اطاقه‌باسرویس قیمت مقطوع ۸۰۰ هزار تومان بفروش میرسد. آدرس: خیابان امیریه بین مشیریه و انتظام کوچه‌مقتلر پلاک۱ + ۱۲

خانه‌جنوبی دو طبقه ۲۰۰ متر زیربنا ۲۰۰ متر زمین شش‌اتاق باتلفن خیابان انبارنفت کوچه ایمانی تلفن ۵۴۳۰۱۲ و ۵۴۶۶۰۹
۱ـ۲ آ ـ۱۱۳۳

خانه‌ای شمالی یك طبقه ۱۲۲ متر نارمك‌میدان ۳ تلفن ۷۹۱۱۵۲

ساختمان تجارتی
در جردن مهندسی ساز تلفن مستقل فن کوئل پارکینگ‌جهت دفتر کار بفروش می رسد ۲۲۲۴۷۹ و ۲۲۲۴۸۰
آ ـ۱۱۶۷

دربهترین‌نقطه‌یوسف آبادپارک شفق خانه‌ای ۲۶۰ متر زمین ۲۰۰ متر بنا قیمت یک میلیون و۳۰۰ هزار تومان ۶۲۷۳۹۴ ۶۲۳۷۴۶ و ۶۲۴۷۳۱

یکباب منزل مسکونی بمساحت ۸۲ متر باآب برق تلفن وحمام کولر و موکت کاغذ دیواری پرده کرکره سه اطاق فروشی ۲۶۲۵۳۶
آ ـ۱۳۲۱

نرسیده به پل رومی خانه‌ای شخصی و نو ساز ۴۲۰ متر زمین ۶۱۵ متر بنا باوام بانکی ۳ میلیون تومان ۲۶۰۴۶۰ و ۲۶۰۴۵۰
۱ـ۲ آ ـ۱۲۸۸

ساختمانی بمساحت ۳۰۰ متر مربع دارای ۶ طبقه ۴۵ اطاق تلفن آسانسور و فن‌کوئل با زیرزمین های در شمال شهر معاوضه یا اجاره یا فروش ۸۲۳۱۹۳
۱ـ۲ آ ـ۱۲۹۱

خانه ویلائی مشجر ۴۲۰ متر و ۴۶۰ متر بنای مهندسی در یوسف‌آباد شرقی جنب خیابان پهلوی‌میدان‌مستوفی‌و ابن‌سینا جلوی آرایشگاه اسکار کوچه سوم یا اتابکی پلاک ۳
۱ـ۵ آ ـ۱۲۶۹

خانه فروشی در امانیه پهلوی تلفن ۲۹۹۴۲۶۱ عصرها
۱ـ۳ آ ـ۱۲۵۹

درعباس آباد خانه‌ای دربست ۸اطاق باتلفن برای محل کار فروشی‌یااجاره تلفن ۸۵۱۸۵۸
ا ـ۱۶۳۲

اکازیون
خانه‌ای‌بمساحت۲۲۰متر ۲طبقه جنوبی مجزا مستغلاتی دارای ۲ سرویس کامل با ۱۰ اطاق از ساعت ۸ شب ببعد تلفن ۲۳۴۸۵۹
۱ـ۲ آ ـ۱۹۷۰

منزل فروشی باآب برق تلفن‌با ۸اطاق بمساحت ۲۱۹ متر فروشی تلفن ۳۹۲۸۲۹
ا ـ۱۳۵٤

ساختمان‌دوطبقه‌معاوضه با بنز مدل بالا
ساختمانی دو طبقه شامل سه دهنه مغازه در طبقه اول وسه اطاق ـ هال و سرویس کامل در طبقه دوم ـ دو برق مجزا فروشی یامعاوضه با اتومبیل بنز مدل بالا تلفن ۸۳۹۴۶۶
۱ـ۳ آ ـ۱۳۱۶

خانه‌ای دو طبقه ۵۶۰ متری ۴۰۰ متر زیر بنا سلطنت آباد خانه سازی تک بفروش می رسد تلفن ۲۳۰۴۴۲
۱ـ۳ آ ـ۱۱۳۱

خانه‌ای مستغلاتی٤طبقه بمساحت ۳۰۰ متر ۷۰۰ متر زیر بنا دوبر بادو شماره تلفن تخلیه‌بعلت مسافرت بخارج به‌قیمت مناسب بفروش میرسد تلفن ۸۳۶۷۳۸

بعلت مسافرت خانه ویلائی، بالای قلهک زمین ۶۰۰ متر بنا ۱۰۰۰ متر استخر در ۳ طبقه مستقل‌نصف نقد الباقی مدت‌دو سال معاوضه با خانه یا زمین مرغوب ۹و ۲۴۰۲۷۸
۱ـ۲ آ ـ۱۶۳۹

خانه‌ای‌بمساحت ۲۳۲ متر مربع واقع در خیابان رودکی در۳ طبقه با زیر زمین و ۲اطاق در جنوب‌حیاطهر طبقه دارای ۳ اطاق باسرویس کامل جمعا ۱۱ اطاق تفکیک شده با تلفن‌و کاغذ دیواری موکت تخلیه نوساز جنوبی‌بر خیابان یکجا بفروش میرسد تلفن۹۶۰۲۹٤
۱ـ۷ آ ـ۱۶۴۱

۴۳۰ تومان خانه قدیمی ۱۸۰ متر ۵اطاق دو زیر زمین ، انباری، اشپزخانه ، آب ،برق و تلفن ۵۶۳۲۵۵ حوالی بوذرجمهری غربی شاهپور
آ ـ۱۴۴۷

خانه‌ای بمساحت ۱۷٤ متر شمالی ۶ اطاقه ۲ طبقه بااثاثیه واقع‌در عباس آباد فرح‌شمالی کوی‌شاهین‌بدون و اسطه‌مبلغ یک میلیون و یکصد و پنجاه هزار تومان فروخته می شود بعد ازظهر ها باتلفن ۸۴۲۱۷۵
۱ـ۳ آ ـ۱۶۵۲

مقابل پارک فرح مستغلی ۳ طبقه بمساحت ۳۱۵ متر با۳ شماره تلفن مهندسی ساز تلفن ۹۳۲۷۴۷
۱ـ۲ آ ـ۱۶۲۱

یک ساختمان نو ساز مدرن در ایرانشهر شمالی با ۷۰ اطاق و ۵ تلفن ۲۰ فیش‌و پارکینگ برای اجارهیا فروش ۶ـ۸۲۰۰۰٤
۱ـ۲ آ ـ۱۹۰۷

ویلافروشی

یکباب ویلای جنوبی ۵۰۰متر شمال‌کاخ‌نیاوران اول خیابان شاه آباد ۳۴۰ متر زیر بنا با شوفاژ،چاه‌آب و تلفن مستقل بامنظره بسیار عالی تلفن های ۲۸۵۲۷۲ و ۲۸۲۹۷۲
۱ـ۲ آ ـ۱۱۹٤

تعدادی ویلای مجهز و آماده در بهترین نقطه نوشهر باسند مالکیت آماده فروش می‌باشد از ساعت ۸تا ۲ بعدازظهر به شماره ۶۵۸۸۰۸ مراجعه شود

ویلای شمالی
واقع در گوهر دشت با تلفن بفروش میرسد کرج ۴۸۴۹
آ ـ۱۹۰۸

ویلائی در فرح جنوبی ۲۴۰ متره اطاق و تلفن فروشی ۸۴۷۹۸۲
۱ـ۳ آ ـ۱۶۳۰

فرمانیه ویلائی بمساحت ۹۲۵ متر ۶ اطاق خواب سالن ناهار خوری و تلفن فروشی ۸۵۳۷۳۶
آ ـ۱۶۳۱

ویلای فروشی
در شمیران ۱۵۰۰ متر۴۵۰ متر زیر بنا مشجر ۵میلیون تومان مقطوع بفروش میرسد تلفن ۲۹۱۸۲۶ ساعت ۵ تا۸ بعداز ظهر
۱ـ۲ آ ـ۱۱۸۱

باغ فروشی

زیباترین منطقه کرج واقعا ویلائی
باغ‌وباغچه‌های‌خانوادگی در مساحت های کوچك و دلخواه واقع در کنار دوشاهراه عظیم‌آسفالت تهران کرج قزوین با برخورداری از کلیه خدمات و مزایای‌شهری موجود از قبیل‌مدرسه، مسجد ، پمپ بنزین ، رستوران و غیرو با امکان استفاده از آب لوله‌کشی ، اسفالت ، برق و خیابان های متعدد بلوار و اشجار میوه بارور ۱۲ ساله به فاصله کوتاه ۸ کیلومتر تا کرج مستقیم تاتهران ۴۰ دقیقه و سایر مزایا وشرایطبه قیمت‌مناسب بفروش می‌رسد تلفن ۹۷۱۰۸۳شبها۹۷۴۲۸۵ و ۹۷۹۹۶۹

دو قطعه باغ بمساحت ۲۲۰۰ مترو دیگری بمساحت ۲۰۰۰۰ متر نرسیده به دهکده المپیک فروشی ۶۳۷۹۱۱

قسمتی‌از یک باغ بمساحت۴۰۰ متر۴۰ × ۱۰ واقع درحصارک شمیران خیابان جمیشیدیه‌کوی ۲۸(روبروی در غربی منظریه) بین پلاک ۲۰ و۲۲ بفروش‌می‌رسد تلفن ۹۳۶۸۲۰
۱ـ۳ آ ـ۱۲۶۲

سرقفلی‌مغازه

چهارباب مغازه درخیابان رباط‌کریم داخل گاراژ با برق سه‌فاز ۵۰ آمپر با تلفن و آب به فروش میرسد ۹۷۱۴۰۸

همه نوع مغازه جهت فروش و اجاره۹۳۶۷۵۳

یکباب‌زیرزمین بمساحت حدود ۱۴۰ متر مربع با تلفن اب و برق ۳ فاز و جواز کارگاه و فروشگاه بفروش میرسد تلفن ۹۵۸۵۱۵
آ ـ۱۳۷۷

تعدادی مغازه واگذار میشود ۲۳۷۶۰۵ و ۲۳۰۴۲۵
۱ـ۱۰ آ ـ۱۳۷۰

دوباب مغازه برای کار های لوکس بدون سرقفلی اجاره ۲۳۰۴۲۵ و ۲۳۷۶۰۵
آ ـ۱۳۶۹

زمین‌فروشی

زمین صنعتی فروشی ۹۳۶۷۵۲

زمین صنعتی خریدار و فروشنده‌ایم ۹۳۶۷۵۳

شهرك غرب ومهرشهر ۷۵۲۸۹۸ و ۷۵۵۷۳٤

سه‌قطعه زمین بمساحت ۳۴۵۰ متر واقع در جاده آرامگاه برجاده اتوبان جدید بعلت مسافرت بفروش می رسد ۵۲۹۰۶۵
۱ـ۱۰ آ ـ۱۰۰۹

اکازیون
یکقطعه زمین بمساحت ۳۰۰۰ متر۴۵متری سید خندان خیابان فیروزه فروشی تلفن ۲۳۸۶۲٤ از ساعت ۹ صبح الی ۹ بعد ازظهر
آ ـ۱۹۲۳ ۱ـ۶

زمین مهرشهر و شهرك غرب فروشی ۸۳۱۴۰۲ ۸۲۴۰۱۰

فروش‌زمین
جهت ویلا سازی و باغ و کارگاه‌درسرحد آباد ـ فردیس‌ـ فرامرزیه کرج و ملارد بقطعات ۵۰۰ و ۱۰۰۰ و ۵۰۰۰ متری بقیمت مناسب نقد و اقساط ۹۳۹۵۵۹ و۳۱۱۸۳۶

اجاره‌آپارتمان

۱و ۲ و ۳ اطاق خوابه.ز ۳۵۰۰ تا ۵۵۰۰ تومان ۶۵۵۱۳۷ و ۶۵۹۹۷۰

خانه اجاره
ویلائی دو اطاق خوابه شمالی با کلیه وسائل، تلفن ، شوفاژ روشن پرده کرکره تلفن ۲۳۸۴۹۵

دفتر کار ۲ تا ۱۰۰اطاقه فوری ۶۵۵۱۳۷ و ۶۵۹۹۷۰

اجاره
ساختمانی دو طبقه دارای ۱۱ اطاق ۳ تلفن با حیاط برای محل کار یا یک طبقه مسکونی تلفن ۶۸۰۴۶۷
۱ـ۳ آ ـ۱۲۳٤

یکدستگاه آپارتمان دو اطاقه‌با سرویس‌و شوفاژو کولرطبقه دوم خیابان منوچهری کوچه مدرسه ژاندارک برای دفتر تجارتی اجاره داده میشود از ساعت‌یک‌ببعد‌تلفنهای ۲۶۶۰۶۰ و ۲۶۵۰۶۰ مراجعه شود.
۱ـ۳ آ ـ۱۶۰۶

اجاره
آپارتمان دو اطاق خوابه با هال‌و سرویس ایرانی وفرنگی بانضمام‌گاراژ و انبار واستخر واقع‌درخیابان پهلوی‌ـ دولتشاه غربی (باغ وحش) شماره۳۱ طبقه‌چهارم اجاره ۵۵۰۰۰ ریال تلفن ۲۹۳۳۰۸
۱ـ۲ آ ـ۱۲۰۹

آپارتمان اجاره‌ای در گاندی ۲۳۰ متر سه اطاق خواب با بالکن‌تلفن‌شوفاژ ،کولر ،موکت تلفن ۶۸۳۵۶۰
۱ـ۲ آ ـ۱۲۵۶

اجاره و خرید و فروش محل کار مسکونی تلفن ۶۵۱۹۲۰

سید خندان ۲ اطاق خوابه ۳۵۰۰ تا ۴۰۰۰ تومان اجاره تلفن ۲۳۷۶۰۵

قابل توجه شرکتها
۵تا۱۰۰ اطاق‌مجهز با سرویس کامل‌تلفن اطاقی ۲ هزارتومان اماده اجاره تلفن ۲۲۲۴۸۰ و ۲۲۲۴۷۹

۴۵ متری سید خندان‌دو سالن ۱۰۰ متری با گرفتن ودیعه اجاره‌داده میشود ۸۵۱۲۸۸

امیرآباد شمالی چهار اطاق‌خوابه ۲۵۰ مفید بسیار شیك استخر شوفاژ تلفن مستقل نوساز ۷۵۰۰ تومان ۶۸۱۲۷۷

منزلی در نظام آباد اول تکش یک اطاق باسرویس کامل و تلفن بیک نفر اجاره داده می شود تلفن ۸۵۶۴۳۰
۱ـ۲ آ ـ۱۳۵۲

اطاق اجاره‌ای مبله شده کامل برای دوشیزگان دانشجو و پزشکیار و مهماندار خانم و کارمند موجود است تلفن ۷۳۴۶۹۷

دو اطاق مشترک محل کار با تلفن اجاره ۹۳۹۵۵۹
۱ـ۳ ا ـ۱۵۰۳

۲اطاق‌خواب‌پشت پارک‌کورش برای زن‌و شوهر ۴۴۰۰ تومان اجاره ۲۳۷۶۰۵
۱ـ۵ آ ـ۱۳۵۵

اجاره ویلا در رامسر
ویلائی‌بسیارعالی‌نوساز واقع در رامسر نزدیك هتل رامسر ازساختمان های‌شرکت تراس‌دارای سه‌اتاق خواب‌و سالن‌و ناهار خوری بزرك با مبلمان‌بسیارخوب‌شامل یخچال ظرفشوئی و تلویزیون رنگی و سایر لوازمات ماهیانه۱۲هزار تومان اجاره داده‌میشود طالبین با تلفن های ۵۲۶۰۲۵ ـ ۵۳۰۶۱۷ از ساعت ۱۰ صبح الی ۳ بعدازظهر تماس بگیرید

اجاره
۲ اطاق خواب در ظفربا تلفن ۲۶۹۵۷۳

نیازآپارتمان‌اجاره

شرکت‌اس‌اچ‌ام
در کوتاهترین مدت منزل شما را به خارجیان اجاره‌میدهد **تلفن ۸۵۶۵۲۱ و ۸۵۵۳۷۶**

تعدادی‌آپارتمان‌مسکونی وتجاری فوری نیازمندیم ۶۲۶۹۴۵

تعدادی ویلا و آپارتمان در شمال شهر برای خارجیان یك شرکت نیازمندیم ۸۵۰۶۳۱

نیاز فوری
خانواده اروپائی به اپارتمان یا ویلا با تجهیزات کامل ۱۲ـ۶۵۱۲۱۱
آ ـ۱۱۶٤

توجه
برای کارکنان اروپائی‌و امریکائی یك شرکت بین‌المللی به‌تعدادزیادی آپارتمان وویلا از ۳ تا ۱۵ هزار تومان فوری نیازمندیم .
۸۵۱۴۷۷ و۸۴۷۹۳۸

نیازاجاره ۱۶ دستگاه آپارتمان و ۳ ویلا
جهت اعضاء شرکت فرانسوی
۲و ۳اطاق خوابه حوالی‌ونک میرداماد، جردن، سلطنت آباد اجاره از ۷ تا۱۵ هزار تومان تلفن ۹ـ۲۲۷۶۳۸
آ ـ۱۶۴۰

انبار
برای اجاره نیازمندیم
یک انبار سربوشیده مساحت حدود ۲۵۰۰ متردرکلو متر۷ میدان‌شهیاد مورد نیاز میباشد از علاقمندان باجاره‌خواهشمند است با تلفنهای۷۶۰۰۷۷ الی ۷۶۰۰۷۹ تماس و مذاکره فرمایند.
۱ـ۲ آ ـ۱۴۱۸

نیازفوری‌ویلا و آپارتمان‌محل کار در شمال شهر ارژنگ ۶۸۱۲۷۷
۱ـ۱۰ آ ـ۱۰۶۶

نیاز فوری
یکدستگاه آپارتمان جهت دفتر کار حدود ۳۰۰ متر زیر بنا با ۲ شماره تلفن حوالی عباس آباد‌ ـ تامیدان ونک و خیابان های مجاور نیازمندیم تلفن ۸۴۹۹۱۱
۱ـ۲ آ ـ۱۰۶۷

نیاز فوری
برای یك سفیرومدیران خارجی چند شرکت به تعدادی ویلا و آپارتمان نیازمندیم تلفن۲۹۳۳۶۱ و ۲۹۴۶۸۸

ویلا وآپارتمان در شمال شهر برای کارمندان عالی‌رتبه شرکت خارجی فوری نیازمندیم ۲۲۲۶۳۰ و ۲۲۷۵۱۱

نیازخریدآپارتمان

خریدار آپارتمان و ویلا ۲۸٤۳۸۰

آپارتمانی کوچك ۱اطاق خوابه و یا حیاطی‌کوچك در منطقه غرب تهران به قیمت ۲۴۰ هزارتومان خریداریم تلفن۳۲۸۳۸۷

نیازخریدزمین

خریدار زمینهای‌افسریه ۳۴۳۳۴۶

زمینهای‌تهران‌پارس خریداریم ۷۹۳۰۲۰
آ ـ۱۵۳۵

خرید زمین بلوار رضا پهلوی ۳۴۴۹۸۲

اهوازاهواز
و خرمشهر زمین خریداریم ۷۹۴۴۱۸
۱ـ۱۲ آ ـ۱۸۰۰

زمین در مهرشهر و شهرك غرب خریداریم ۸۲۴۰۱۰ و ۸۳۱۴۰۲

یك قطعه زمین حداقل ۵۰۰ متر با تراکم ۶۰۰ درصد یا ۱۰۰۰ متر با تراکم ۳۰۰ درصد خریداریم‌تلفن۲۲۴۲۷۷ و ۲۲۱۷۳۸

زمین خریداریم
حدود۲۰۰متر ساختمانی تقریبا متری۲ هزار تومان ۵ تا۷تلفن ۳۱۸۱۷۸
آ ـ۱۳۷۵

خریدار زمین امسریه ۲۴۱۳۵۹
آ ـ۱۵۷۳

شهرك غرب ومهرشهر ۷۵۲۸۹۸ و ۷۵۵۷۳٤

کارخانه‌فروشی

(شهر صنعتی کورش ـ ساوه)
کلیه تاسیسات ساختمانی کارخانه‌ای به مساحت ۵۰۰۰ متر مربع‌که۱۰۰۰متر مربع‌سالن سوله‌عایق شده بعرض ۱۹ متر و ساختمان‌اداری ۱۲۰متر مربع‌باآب‌وبرق آماده برای‌کارهای‌صنعتی و تولیدی تلفن ۶۸۲۷۴۲و ۶۸۳۵۰۴ و۶۸۲۳۵۸

موقعیت استثنائی برای خریداران
آپارتمان درسواحل جنوب فرانسه

به کلیه کسانی که تاتاریخ ۱۰ خرداد ۲۵۳۷ازآژانس فرانس‌ریویرا آپارتمان خریداری نمایند هزینه‌سفر واقامت آنان درصورتی که‌از یک درصد بهای خرید آپارتمان تجاوز ننماید ازطرف فروشنده پرداخت خواهد شد .
جهت اخذ اطلاعات بیشتر باتلفن ۶۸۳۳۶۱ تماس حاصل فرمائید.

خانه‌شمارابخارجیان اجاره‌میدهیم

سازمان مسکن پارس
مرکزاجاره بخارجیان
۸۴۸۴۲۴
۸۵۳۸۵۳
۸۵۷۵۸۵
خرید وفروش

موسسه
نیازمندیهای خارجیان
خانه بخارجیان اجاره میدهد
۸۳۰۰۸۱ - ۸۳۰۰۸۲
۸۲۱۸۱۱ - ۸۲۱۷۲۳
۳۱۱ تخت جمشید مقابل سفارت آمریکا

رابینسون
اجاره‌بایرانی‌وخارجی
خریدو وفروش
۶۵۵۱۳۷-۶۵۵۴۲۶

سازمان مسکن کندو
کانون اجاره بخارجیان
ویلا آپارتمان دفترکار
۲۲۷۶۳۸-۲۲۷۶۳۹

کورش لیسینگ
۸۵۱۴۷۷
۸۴۷۹۳۸

سازمان نیازمندیهای فرخ
مرکز اجاره وخرید و فروش
۲۲۹۱۵۵-۲۲۹۱۵۷

موسسه فرد
بزرگترین مرکز اجاره بخارجیان
۶۸۶۱۵۸-۶۸۵۷۳۷

وزیری
۶۵۸۱۸۸
۶۵۳۷۴۳
اجاره بخارجیان ـ خرید ـ فروش.

اجاره بایرانی و خارجی
۲۶۷۲۲۹

آژانس سماعی
مرکز خرید و فروش و اجاره به خارجی وایرانی
۲۳۸۸۴۱ ـ ۲۳۸۳۷۹

اجاره فوری به ایرانی و خارجی
خریدو فروش ملک وآپارتمان
۶۲۴۶۱۹ و ۶۲۴۶۱۸

۸۲۲۹۵۳
سازمان نیازمندیهای خارجیان
خانه‌شمارابه‌خارجیان اجاره‌میدهد
۸۲۷۹۰۱-۸۳۸۱۰۶

تلفن **۶۶۰۰۰۰**
مرکز ویلا های فروشی و اجاره

آپارتمان شما را ۴۸ ساعته اجاره میدهیم ۶۲۷۳۹۴ و ۶۲۱۷۴۶ـ ۶۲۴۷۳۱

شرکت خارجیان
ویلا و همکف با استخر نیاز دارد ۶۲۵۳۰۶

مرکز اجاره بایرانی و خارجی ۲۴ ساعته خرید و فروش ۸۳۲۹۳۳

نیازمندیهای اطلاعات

تلفنهای: ۳۱۱۲۲۴-۳۱۱۲۲۵-۳۱۱۲۱۹-۳۰۳۷۰۲

نیازمندیهای اطلاعات تلفنی آگهی میپذیرد

بنگاه معاملات املاک

خریدار و فروشنده زمین ۲۸۴۳۸۰

برای خرید خانه چندروز دست نگهدارید

میدان کرج تهیه مسکن

تماشا

بورس اراضی مهرشهر کوی ولیعهد گوهردشت ۶۴۸۲۵۵

خرید و فروش زمین‌های بلوار رضاپهلوی ۳۴۵۶۵۳

زمینهای مهرشهر خریدار وفروشنده‌ایم ۹۳۶۷۵۳

بورس املاک شمیران دفتر برانی ۲۷۲۵۷۵

دفتر پارس مرکز معاملات املاک شهر وسمیرانات ۸۴۱۵۵۸

زمین های صنعتی و کارخانه‌ای خریدار و فروشنده‌ایم ۹۲۵۹۴۸

آژانس فرح شمالی ۸۴۰۷۲۷ ۱ـ۶ آـ۱۴۰۲

مرکز خرید و فروش اراضی مهرشهر گوهر- دشت فردیس سرحدآباد و ملارد ۹۲۲۷۳۹

معاملات پول

پول شرطی ازصد هزار تا ۵ میلیون تومان ببالا ۹۲۰۸۲۹

پول شرطی درمقابل سند مالکیت هرمقدار بخواهید فوری در خیابان پهلوی ۸۹۶۵۱۱ و ۸۹۴۱۹۳

پول

در مقابل چك کارمندی سند اتومبیل و تلفن و مازاد سند ملك شما چنانچه در رهن یا گرو باشد در اسرع وقت پرداخت مینمائیم تلفن ۶۶۰۴۰۰ و ۶۶۹۷۰۰

وام دوست من

در مقابل مازاد ملك - تلفن - اتومبیل و چك بشما پول تقدیم‌میکنیم

۸۹۲۲۴۳

برای تهیه وام فقط در مقابل وثیقه ملکی ازیك میلیون تومان به بالا با ماتماس بگیرید ۶۶۶۲۶۳ ۶۶۰۲۰۰ - ۶۶۴۶۱۸

پول شرطی موجود ۶۸۴۵۲۵

پول روی ملك موجود است تلفن ۸۲۴۳۶۲

پول در مقابل املاک شمال شهر و شمیران موجود تلفن های ۸۲۵۲۶۳ و ۸۲۹۵۲۷

وام فوری

ارزانتر از همه جا چك کارمندی و تلفن و مازاد ملك تلفن های

۳۷۷۸۳۸

وام ارزان

ملك - اتومبیل- چك کارمندی - فرش ۸۵۰۷۴۷

پول فوری در مقابل خانه و مستغلات موجود ۹۲۸۴۶۵

پانصدهزار تومان

پول شرطی موجود ۶۸۴۵۲۵

وام

چك کارمندی مازاد ملك تلفن، اتومبیل، ملك شرطی

۶۶۵۴۵۱

وام به چك کارمندی، ملك، اتومبیل، فرش

۷۵۲۱۳۳

پول مورد نیاز

به پول راکد شما با تضمین بهره میدهیم

۷۵۲۱۳۳

به‌پول راکد شما با بهره‌عالی نیازمندیم ۸۵۰۷۴۷

بپول راکد شما هزاری ۵۰ تومان سود می‌دهیم ۸۲۴۳۶۲ آـ۱۵۲۴

قبوض وسهام

خرید قبوض شهرداری قرضه‌دولتی مرحله‌سوم ۶۴۵۹۵۷

استخدام

یکنفر دوشیزه یا بانو برای پاسخگوئی تلفن و ماشین- نویسی فارسی تمام وقت‌مورد نیازاست با تلفن های ۸۵۶۰۰۱ و ۸۵۶۰۰۲ تماس حاصل‌شود ۱ـ۱۱۵۱

به یك کارگر ساده‌تمام وقت مورد نیاز است ۹۷۴۱۵۵

به‌یك سکرتر نیمه وقت یا تمام وقت نیازمندیم آدرس خیابان کریمخان زند روبروی مدیری ساختمان ۳۲ دفتر بیمه مهران بعدازظهر مراجعه شود.

پزشك با پروانه دائم خانم پزشکیار ۳۵۲۶۵۹

بیك خانم آشنا به‌تایپ فارسی و بایگانی و پاسخ گوئی تلفن با حقوق‌مکفی تمام وقت نیازمندیم تلفن ۸۲۹۳۵۴ - ۸۳۲۱۳۷

بیك زن و شوهر آشپز و خدمتکار بدون بچه با حقوق‌مکفی و محل‌زندگی مستقل و یك سرایدار مرد بامحل سکونت‌مورد نیازاست سن داوطلبان ۴۰ سال ببالا تلفن ۶۸۴۷۱۴

راننده با تجربه بطور تمام وقت با حقوق خوب و محل زندگی استخدام‌میشود لطفا با تلفن ۲۴۵۰۹۹ صبحها از ۱۰ تا ۱۲ تماس بگیرید

زن و شوهر میانسال و با تجربه بطور تمام وقت فیلیپینی و یا ایرانی باحقوق خوب مورد نیاز است لطفا باتلفن ۲۴۰۵۹۹ بین ساعت ۱۰ تا ۱۲ صبح تماس بگیرید.

آگهی استخدام

۱ـ مهندس تاسیسات با حداقل ۷ سال‌سابقه کار کارگاهی

۲ـ تکنیسین تاسیسات با حداقل ۱۰ سال‌سابقه کار

۳ـ تعمیرکارو سرویس کار درجه یك تهویه مطبوع

۴ـ سرویس‌کار درجه یك شوفاژ مورد نیاز است تلفن ۲و۹۳۹۷۳۱

تعدادی ویزیتور و بازاریاب با حقوق‌ثابت استخدام میشود تلفن ۶۵۱۹۲۰

خانمی جهت اداره و شراکت فروشگاه نیازمندیم تلفن ۶۵۱۹۲۰

شرکت فل

تولید کننده محصولات غذایی سازواقع در سی متری‌نیروی هوایی بچند نفر کارگر ساده زن و مرد احتیاج دارد تلفن ۷۹۴۷۲۹ آـ۱۳۴۲

استخدام

۱ـ دوشیزه یا بانوی ماشین نویس‌فارسی و جوابگوئی تلفن باحقوق مکفی و کارتمام وقت دوسره

۲ـ یك کدبانوی بین ۳۰ تا ۴۰ سال‌سن باسواد جهت کارهای منزل‌شبانه‌روزی با حقوق‌مکفی

۳ـ یکنفرنظافتچی (پیشخدمت) دارای‌سواد خواندن و نوشتن برای اداره دفتر باحقوق‌مکفی نیازمندیم‌ساعت کار ۷ صبح الی ۷بعدازظهر

باتلفن ۸۴۱۷۸۵ و ۸۵۶۲۴۰ بین ۹صبح تا ۱ بعد ازظهر تماس بگیرید.

۱ـ۳ آـ۱۳۱۱

تعدادی کارگر ساده مرد استخدام میشود

آدرس کیلومتر ۴ جاده مخصوص کرج خیابان اول استادیوم آریامهر شرکت سهامی شیشه‌سازی‌مینا (عام)

شرکت تولیدی قطاع

۱ـ تلفنچی و ماشین نویس فارسی

۲ـ مستخدم جوان باسواد

۳ـ راننده باسابقه

خیابان آریامهر شماره ۶۸ طبقه سوم استخدام می‌کند

آـ۱۸۲۹

نقاش وصافکار اتومبیل

مورد نیازاست تلفن ۶ـ۶۵۲۰۵۳ اـ۱۹۰۶

مهندس راه وساختمان

دو نفر مهندس راه و ساختمان با ۴ سال تجربه برای کارگاه های جنوب مورد نیاز است لطفا به آدرس کریمخان زند جنب خردمند شمالی پلاک ۱+۱۲ شرکت سیویل مراجعه نمایند

آـ۱۶۲۸

بتعدادی ویزیتور دوشیزه یا بانو وارد به امور وسایل بیمارستانی نیازمندیم شرکت تهران‌همومسات تلفن ۹۲۱۰۳۳ ۱ـ۲ اـ۱۸۰۳

به یک بانوی میانسال برای نگهداری یك بچه چهار ماهه در یك خانواده دو نفری با حقوق مکفی بطور شبانه روزی نیازمندیم تلفن ۹۷۹۸۲۷ ۱ـ۳ آـ۱۸۰۴

شرکت‌سهامی گلوکوزان بیك نفر خانم‌یادوشیزه تایپیست فارسی درجه یك با معلومات دیپلم نیازمند است خیابان ویلاخیابان سپندشماره ۴۸ طبقه دوم تلفن ۸۹۸۳۰۱ - ۸۹۴۴۵۸

شرکت محصولات پاك کننده و بهداشتی عطر لسفید بدونفر بازاریاب و فروشنده با تجربه جهت تهران و شهرستان با حقوق و پورسانت عالی به همکاری دعوت مینماید بعدازظهر ها تلفن ۷۵۴۶۴۷

راننده با سابقه دو شخصی با ۵سال‌سابقه کار استخدام میشود تلفن ۹۲۶۹۷۹

یك شرکت ساختمانی و بازرگانی به‌یك تلفنچی ماهر که آشنا به زبان انگلیسی داشته باشد مورد نیاز است ۶۵۹۵۱۰ - ۶۵۰۴۶۸

تکنیسین برق ومکانیك ماشین آلات صنعتی با حداقل ۳ سال‌تجربه‌کار که به نقشه های برق واردباشدبرای‌شهرستان ساری استخدام میشود واجدین شرایط به تلفن ها، ۸۳۵۰۴۶ و ۸۳۹۷۹۳ مراجعه نمایند

مستخدم زن شبانه روزی با حقوق‌مکفی تلفن ۶۵۱۶۵۸

راننده شخصی

به‌یکنفرراننده مردبرای منزل از ساعت ۸ صبح الی ۹ شب با حقوق ماهیانه ۲۰ هزار ریال نیازمندیم داوطلبین با تلفن ۲۹۲۲۶۲ تماس بگیرند

به یك نفر دوشیزه یا بانوی با تجربه در امور پرستاری تمام وقت با حقوق مکفی نیازمندیم طالبین با تلفن۲۹۰۶۳۷ از ساعت ۵ بعدازظهر به بعد تماس حاصل‌نمایند

به دو نفر خانم تلفنچی و پیشخدمت تمام وقت جهت شرکتی مورد نیاز است تلفن ۶۴۲۹۶۳

---

۲ نفر تکنیسین برق، ۲ نفر تکنیسین تاسیسات چند نفر برقکار لوله کش ماهر که همگی دارای سابقه کار در تاسیسات تکنولوژی باشند جهت کار در شهرستان استخدام‌میشوند متقاضیان به خیابان ثریا شماره‌۲۵ شرکت نوید مراجعه نمایند.

بچند کارگر سری‌دوز زنانه‌زن‌یا مردنیازمندیم نادری بین چهارراه یوسف‌آباد و چهارراه قوام‌السلطنه ساختمان عباسیان طبقه سوم‌پلاک ۲۰ تلفن ۳۷۲۹۶۹ و ۳۷۲۲۷۰ داخلی ۲۰

دفتر بیمه کاس کا

استخدام مینماید بازاریاب‌خانم و آقا تلفن ۶۵۹۳۱۸ ۱ـ۳ اـ۱۶۳۵

شرکت مکرول

تعدادی کارگر متخصص بشرح زیر نیازمنداست

۱ـ جوشکار کاربیت.

۲ـ لوله‌کش سرد وگرم

۳ـ سرویسکارتاسیسات

۴ـ برقکار.

۵ـ کارگر ساده

۶ـ تکنیسین تاسیسات

تلفن ۸۲۲۷۸۸

شیمیست وتکنیسین

با سابقه‌کاردر لابراتوار داروسازی و دوشیزه دیپلمه مورد نیازاست تلفن ۹۷۶۰۶۱

استخدام‌مهندس راه و ساختمان و تکنیسین راه - سازی برای استان آذربایجان شرقی و مهندس راه و ساختمان با حداقل ۵ سال سابقه‌کاردراه‌ور راه سازی برای دفتر مرکزی درتهران

موسسه‌مهندسین‌مشاور تعدادی مهندس راه و ساختمان و تکنیسین راه‌سازی را برای کادر نظارت‌راه‌سازی‌دراستان آذربایجان شرقی و همچنین تعدادی‌مهندس راه و ساختمان‌باحداقل ۵ سال سابقه کار در امور راه‌سازی را برای دفتر مرکزی در تهران استخدام مینماید

داوطلبین به خیابان شمیران روبروی‌بی‌سیم خیابان امیر ابراهیمی شماره۳۳ مراجعه‌نمایند.

بیك نفر دوشیزه‌تلفنچی نیازمندیم تلفن۵۶۵۷۴۵ از ساعت ۱۲ تا ۴

جویای کار

حسابداری با ۱۲ سال سابقه کاربطور کنتراتی و نیمه وقت ویاتمام وقت آماده کار میباشد تلفن ۹۸۰۶۱۳

آموزشگاهها

آموزش رقص در بدیهه ایرانی عربی خارجی کلاس رقص تارپینیان حافظ کالج ۳۷۲۳۵۴

تدریس

کلیه‌دروس

توسط دبیران مجرب تلفن ۲۲۷۶۴۰

ریاضیات فیزیك شیمی برای دوره نظری راهنمائی ششم قدیم ناصری دبیر ریاضی. ۲۲۶۳۵۹

راهنمائی، نظری توسط دانشجوی آریامهر ۷۹۳۷۲۸

نقط فرانسه ۹۵۲۴۲۸ ۱ـ۲۰ آـ۲۴۱

تدریس خصوصی کلیه دروس با تضمین قبولی و کنکور توسط کادری ورزیده از مهندسین‌فارغ‌التحصیل دانشگاه آریامهر وفنی ساعتی ۵۰ تومان تلفن ۶۴۶۵۰۸ و ۶۴۷۷۴۹

انگلیسی خصوصی ۸۵۵۸۰۱

تدریس خصوصی توسط دانشجویان پلی‌تکنیك فنی آریامهر ۳۵۱۴۵۱

گروه فرهنگی معرفت

کلیه‌زبانهای خارجی‌تضمین می شود گرامر و مکالمه ۷۵۶۵۶۳ ۱ـ۶ آـ۱۵۰۰

ریاضیات

راهنمائی نظری دبیرستان تلفن ۸۲۰۹۷۳

انگلیسی فرانسه

۸۲۰۹۷۳

فرانسه خصوصی ۹۳۴۴۰۲

تدریس‌هندسه ترسیمی‌و رقومی و پرسپکتیوها تحت نظر مهندس متخصص ۶۴۸۱۲۷ ۱ـ۲ آـ۱۴۰۵

گروه فرهنگی معرفت

کلیه دروس نظام قدیم وجدید

تدریس میکند ۷۵۶۵۶۳ ۱ـ۴ آـ۱۳۰۲

پانسیون

لطفا برای پانسیون و تحصیل فرزندان‌خود در یکی ازبهترین خانواده‌های انگلیسی و بهترین مدارس انگلیس و بهترین منزل بااستخروسونا و سایر وسایل‌درلندن باتلفن ۷۳۴۶۹۷ تماس حاصل فرمائید. ۱ـ۳ اـ۱۳۷۲

PEPSI

کارخانه پپسی کولا تهران

افراد زیررا به همکاری دعوت مینماید

۱ـ تکنیسین برق دیپلم فنی حداقل ۳سال سابقه کار

۲ـ راننده پایه یك ۱۰ نفر

۳ـ راننده پایه دو ۱۰نفر

۴ـ فروشنده باتحصیلات‌حدود دیپلم ۵ نفر

۵ـ کمك انباردار تحصیلات حدود دیپلم با داشتن تضمین

۶ـ اپراتور خط تولید تحصیلات حدود سیکل اول ۲۰ نفر

۷ـ کارگرساده ۳۰ نفر

۸ـ کارگر نظافتچی ۱۰ نفر

متقاضیان‌بادردست داشتن برك‌خاتمه‌خدمت‌و یا معافی دائم همه‌روزه از ساعت۸ الی ۱۲ به کارگزینی شرکت واقع در خیابان آیزنهاورنبش خیابان جیحون مراجعه نمایند.

مهندس راه وساختمان

جهت کار در کارگاههای جنوب سابقه کار از ۴سال تا۸ سال

آدرس‌ـ خیابان تخت‌جمشید ـ بین بهار وجاده قدیم شمیران ـ پلاك ۵۹۳ طبقه پنجم یا باتلفن ۷۵۴۳۳۸ تماس حاصل نمایند.

سوفر

آگهی استخدام

شرکت سوفر جهت تکمیل کادر انبار به‌افراد زیر نیازمند است

۱ـ مسئول انبار قطعات یدکی الکتریکی و الکترونیك آشنای به زبان انگلیسی

حداکثر سن ۳۰ سال

حداقل تحصیلات سوم متوسطه

۲ـ کارگر انبار

سن بین ۲۰ الی ۲۵سال

تحصیلات حداقل سوم متوسطه

در هر دومورد داشتن برك پایان خدمت یا معافیت دائم ضروری است.

متقاضیان به نشانی ـ خیابان شاهرضا بین کالج و پهلوی ـ خیابان خارك شماره ۶مراجعه یاباتلفن ۳۷۰۰۱۱داخلی ۳۵ تماس‌حاصل‌نمائید

شرکت ساندینگ

برای سرپرستی و خدمت در کارهای حفاری چاه‌های عمیق آب‌معدن و خاك‌شناسی در خارج از تهران احتیاج بچند نفر زمین شناس دیپلمه ریاضی یا طبیعی و دارندگان گواهینامه سیکل نهم ببالا دارد از داوطلبین خواهشمند است‌برای تعیین‌وقت مصاحبه با تلفن های ۸۹۰۳۰۱ و ۸۹۸۳۴۲ تماس و یا با صندوق‌پستی شماره ۱۷۷۱ـ۱۴ مکاتبه فرمایند.

شرکت الی لیلی پارس استخدام میکند

کارمنداموراداری خوش‌ظاهر خوش‌برخورد آشنا بزبان انگلیسی آماده پذیرش مسئولیت و انجام امور ادارات دولتی مورد نیاز می‌باشد.

از متقاضیان خواهشمند است برای تعیین وقت مصاحبه با تلفنهای ۸۵۰۰۴۶ و ۸۵۳۱۶۳ خانم هارطونیان تماس بگیرند

استخدام کارگر ساده

شرکت تولیدی کیان تایر

(بی ـ اف ـ گودریچ سابق)

تعدادی کارگر ساده را با مزایای زیر بهمکاری دعوت مینماید :

۱ـ حقوق مکفی

۲ـ پاداش تشویقی متناسب با بهره‌وری کار

۳ـ سود سهیم‌کردن

۴ـ کمك‌هزینه مسکن

۵ـ سنوات خدمت

۶ـ استفاده ازغذای گرم

۷ـ استفاده از وسیله ایاب‌وذهاب

۸ـ استفاده از کلاسهای پیکار با بیسوادی

متقاضیان لطفا با در دست‌داشتن برك پایان خدمت یا معافیت نظام وظیفه به‌خیابان آیزنهاور جنب‌ایران ناسیونال ساختمان‌شرکت کیان‌تایر مراجعه نمایند.

تهران بتون

گروه‌صنایع ساختمانی آکام

افراد واجد شرایط زیررا باحقوق ومزایای مکفی استخدام مینماید.

۱ـ راننده‌پایه‌یک با۲ سال‌سابقه‌کار

۲ـ کمک‌راننده

۳ـ اپراتورمرکزبتون

۴ـ کارگرپمپ‌بتون

۵ـ کارگرساده

واجدین شرایط می‌توانند به اداره استخدامی گروه واقع در خیابان سپهبد زاهدی نرسیده‌بکریمخان زند شماره ۱۷۹ طبقه ششم مراجعه نمایند.

استخدام‌مهندس برق

یك واحد بزرك تولیدی جهت کار در تهران یکنفر مهندس برق را بطورتمام‌وقت بامزایای جالب و حقوق مکفی استخدام می نماید.

شرایط استخدام :

۱ـ داشتن دانشنامه‌لیسانس در رشته برق

۲ـ داشتن حداقل ۵ سال‌سابقه کار موثر در کارخانجات تولیدی

۳ـ آشنایی کامل به زبان انگلیسی

۴ـ داشتن برك پایان خدمت یا معافی دائم (غیر پزشکی)

خواهشمنداست تقاضای‌استخدامی خود را به‌شرح کامل سوابق کار همراه بایك قطعه عکس به آدرس: تهران ـ صندوق پستی ۶۳۰۱ـ۸ امور اداری ارسال دارید.

کشتیرانی ایران وهند «سهامی‌خاص»

تهران ـ بلوارکریم خان زند ـ ساختمان آریا شماره ۲۲۲ طبقه اول

تلفن : ۸۹۲۸۸۲/۸۹۵۸۹۶

آگهی به‌صاحبان کالا

کشتی جامی

که از بنادر چلنا، چیتاگانك، مدرس، کلکته، بارگیری نموده‌است هم‌اکنون در بندر خرمشهر مشغول تخلیه کالا میباشد.

بدینوسیله از صاحبان محترم‌کالا تقاضامینمائیم‌جهت‌دریافت‌ترخیصیه به نماینده این شرکت، کشتیرانی ملی آریا، واقع در خیابان پهلوی، خرمشهر شماره تلفن ۴ـ۴۷۴۱ مراجعه نمایند.

تلفنهای استخدام: ۳۱۱۲۱۹-۳۰۳۷۰۲

نیازمندیهای اطلاعات

تلفنهای: ۳۱۱۲۳۰-۳۱۱۲۲۹

نیازمندیهای اطلاعات تلفنی آگهی میپذیرد

شرکت ابریشم گیلان

جهت تکمیل کادر فنی و امور مالی خود متقاضیان زیر را به همکاری دعوت می نماید

۱ـ مهندس راه و ساختمان بمنظور کادر نظارت با تجربه و حداقل ۵ سال سابقه کار مفید یکنفر

۲ـ تکنیسین راه و ساختمان با حداقل ۵ سال سابقه کار اجرائی یك نفر

۳ـ حسابرس داخلی با مدرك لیسانس حسابداری و حداقل ۵ سال سابقه کار و تجربه مفید یکنفر

۴ـ سندرس با مدرك لیسانس حسابداری و حداقل ۳ سال سابقه کار و تجربه مفید یك نفر

۵ـ مهندس کشاورزی با تجربه مفید یکساله ۳ نفر

۶ـ حسابدار برای تهران با مدرك دیپلم و حداقل ۲ سال سابقه کار مفید یکنفر

متقاضیان ردیف ۱ الی ۵ برای اشتغال در استان گیلان (صومعه‌سرا) مورد نیاز می‌باشند

واجدین شرایط میتوانند در تهران به آدرس خیابان عباس‌آباد بین اندیشه و فرح شماره ۷۷ طبقه سوم و یا در گیلان صومعه‌سرا خیابان ثریا پشت فرمانداری شرکت ابریشم گیلان مراجعه نمایند.

استخدام میکند

شرکت ارج برای تصدی مشاغل زیر با حقوق و مزایای مکفی شما را به همکاری دعوت میکند.

۱ـ کارگر شابلن ساز درجه یك با تحصیلات حدود سیکل فنی و ۳ سال سابقه کار، آشنا به نقشه‌خوانی فنی و سوهانکاری دقیق.

۲ـ قالب‌ساز درجه یك و دو با تحصیلات ششم ابتدائی و دو سال سابقه کار، آشنا به نقشه‌خوانی سوهانکاری دقیق و عملیات دیگر قالب‌سازی.

۳ـ سنك زن درجه یك با تحصیلات ششم ابتدائی و ۵ سال سابقه کار و توانائی کار با تمام ماشین های سنك زنی

شرایط استخدام، دارا بودن برك معافیت غیر پزشکی یا برك پایان خدمت

آدرس:

کیلومتر ۵ جاده مخصوص کرج: تلفن ۳۹ـ۹۶۲۰۳۱

آگهی استخدام لیسانسیه فیزیك ـ شیمی ـ ریاضی

موسسات آموزشی فرح جهت تدریس در مجتمع های وابسته تعدادی لیسانسیه در رشته های فوق بطور تمام وقت با حقوق و مزایای مکفی پس از گذراندن یك دوره آموزشی استخدام مینماید. شرایط شرکت در این دوره بترتیب زیر است:

۱ـ نداشتن موانع استخدامی

۲ـ حداکثر سن داوطلب در بدو استخدام ۳۵ سال تمام، متقاضیان تا ۲۰ اردیبهشت ماه سال جاری در روزهای اداری بین ساعت ۹ تا ۱۲ با در دست داشتن تائیدیه یا عین مدرك لیسانس و برك معافی یا خاتمه خدمت به نشانی زیر مراجعه نمایند.

خیابان فرح‌شمالی ـ نبش کوچه شریف ـ شماره ۴۴ـ طبقه اول دفتر مرکزی موسسات آموزشی فرح

برای کسب اطلاع بیشتر داوطلبین میتوانند با تلفن‌های ۸۵۰۷۸۹ و ۸۵۷۷۱۴ تماس بگیرند

شستشوی مجانی اتومبیل پیکان

به اطلاع عموم دارندگان اتومبیل پیکان میرساند تعمیرگاه مجاز شماره ۶۴ ایران ناسیونال با ۱۸ هزار متر مربع مساحت تعمیرگاهی و سالنهای متعدد مجهز بدستگاههای مدرن کامپیوتری و متخصصین مجرب فنی جهت هرگونه خدمات بعد از فروش آماده میباشد. ضمنا باهریك از سرویسهای نوبتی و یا میزان فرمان و میزان موتور و تعمیرات اساسی اتومبیل مشتریان محترم مجانا شستشو میگردد.

نشانی بعد از میدان شهیاد روبروی پل فرودگاه مهرآباد تلفن ۹۵۴۶۷۵ ـ ۹۵۵۸۵۵

نیازمندیهای روزنامه اطلاعات تلفنی آگهی می پذیرد

املاك و مستغلات ۳۱۱۲۳۰-۳۱۱۲۲۹

استخدام دیپلمه

کارخانجات روغن نباتی جهان تعدادی دیپلمه در رشته‌های مختلف استخدام مینماید.

حقوق شروع کارآموزی ۱۷۱۰۰ ریال

حقوق پس از ۲ ماه کارآموزی بیش از ۲۰۰۰۰ ریال

استفاده از بیمه ـ سود ویژه و سایر مزایای قانونی.

آدرس: کرج ـ جهانشهر ـ کارخانجات روغن نباتی جهان.

تلفن: ۲۰۷۵ ـ ۲۰۷۴ ـ ۲۰۷۳

آگهی استخدام

گروه مهندسین مشاور اترس جهت تکمیل کادر نظارت عملیات ساختمانی راه‌های اصلی در استان خوزستان از افراد مشروحه ذیل:

۱ـ مهندس راه و ساختمان

۲ـ تکنیسین راه سازی

۳ـ نقشه‌بردار آزموده

باحداقل ۵ سال سابقه کار دعوت به همکاری مینماید.

داوطلبان لطفا به نشانی: تهران ـ خیابان ۲۵ شهریور (عباس‌آباد) چهارراه فرح شماره ۹۱ طبقه دوم مراجعه نمایند تلفن: ۸۴۵۷۱۲

آگهی استخدام

یکنفر کارمند و یك نفر منشی ماشین‌نویس مرد یا زن با حقوق مکفی استخدام میشود.

داوطلبان برای آگاهی از شرایط استخدام، ساعت ۹ الی ۱۳ و ۱۵ الی ۱۸ با تلفنهای ۶۸۰۸۰۰ و ۶۸۰۷۵۳ تماس بگیرند.

چند نفر مهندس راه و ساختمان

با حداقل ۵ سال سابقه راه‌سازی جهت ریاست کارگاههای نزدیك تهران نیازمندیم

تلفن ۶۴۵۴۹۱

آگهی استخدام

شرکت سهامی خاص صنعتی بهشهر تاسیسات تهران افراد زیر را باحقوق و مزایای مکفی استخدام مینماید.

۱ـ اپراتور دستگاه های تولیدی با حداقل ۳ سال سابقه کار و تحصیلات ششم ابتدائی.

۲ـ کارگر ساده مرد باحداقل سواد خواندن و نوشتن (۲ پیکار)

داوطلبین استخدام که سن آنها بین ۲۰ الی ۳۵ سال می‌باشد به دایره استخدام شرکت واقع در خیابان ۱۶ متری امیری نرسیده به سینما جی پلاك ۱۶۳ طبقه دوم و یا به کارگزینی شرکت واقع در کیلومتر ۱۲ جاده جنوبی کرج مراجعه نمایند.

استخدام

شرکت چاپ و نشر دانش نو بکارمندان مشروح زیر جهت خدمت در واحد های چاپخانه جدید نیازمند است.

۱ـ مهندسین الکترونیك و مهندس مکانیك دارای تحصیلات دانشگاهی در رشته های مربوطه و تسلط به زبان انگلیسی و یا آلمانی.

۲ـ فارغ‌التحصیلان هنرستان‌ها و انستیتوهای تکنولوژی در رشته های الکترونیك والکتریك ومکانیك با تسلط به زبان انگلیسی و یا آلمانی.

از داوطلبان فوق که دارای برك پایان خدمت نظام‌وظیفه و یا معافیت دائم غیرپزشکی میباشند و سن آنها از ۳۰ سال تجاوز نمی‌نماید خواهشمند است به کارگزینی شرکت واقع در خیابان جردن نبش بلوار گلشهر شماره ۱۲۵ طبقه اول غربی مراجعه نمایند.

تلفن ۲۲۲۳۱۸

شرکت در نظر دارد جهت عده‌ای از واجدین شرائط برنامه آموزشی در داخل و یا خارج کشور ترتیب دهد.

کارخانه تراکتور سازی ایران وابسته به سازمان گسترش و نوسازی صنایع ایران

جهت تکمیل کادر حسابرسی داخلی خود در تبریز افراد زیر را که آشنائی کافی بزبان انگلیسی داشته و دارای برك پایان خدمت و یا معافیت دائم باشند بهمکاری دعوت می‌نماید.

۱ـ لیسانس حسابرسی یا حسابداری باحداقل ۲ سال سابقه کار مفید

۲ـ فوق دیپلم حسابداری با حداقل ۵ سال سابقه کار مفید

متقاضیان همه‌روزه بجز روزهای پنجشنبه به آدرس: خیابان پهلوی نبش جام‌جم ساختمان سازمان گسترش و نوسازی صنایع ایران طبقه سوم و یا تلفن: (۳۰۲)۹ـ ۲۹۴۱۰۱ـ ۲۹۴۱۶۳ تماس حاصل فرمایند.

آگهی استخدام

شرکت سهامی خاص صنعتی بهشهر تاسیسات تهران افراد زیر را باحقوق و مزایای مکفی استخدام می نماید.

۱ـ کارپرداز با حداقل ۳ سال سابقه کار و تحصیلات سوم دبیرستان

۲ـ کارمند خدمات با حداقل ۲ سال سابقه کار و تحصیلات سوم دبیرستان

۳ـ انباردار فنی با حداقل ۴ سال سابقه کار در انبار قطعات و لوازم یدکی صنعتی و تحصیلات سوم دبیرستان

داوطلبین استخدام که سن آنها بین ۲۵ الی ۴۰ سال می باشد با در دست داشتن مدارك همه روزه از ۹ الی ۳ بعداز ظهر (پنجشنبه ها تا ساعت ۱۲) به کار گزینی شرکت واقع در کیلومتر ۱۲ جاده جنوبی کرج مراجعه نمایند.

تلفن ۳ـ ۹۵۳۰۴۱

شرکت تراك بتون استخدام میکند

۱ـ راننده پایه یکم باسواد خواندن و نوشتن و ۵ سال سابقه کار ۱۰ نفر

۲ـ نگهبان با سواد خواندن و نوشتن سن بین ۲۵ الی ۳۸ با ۳ سال سابقه کار ۲ نفر

۳ـ پیشخدمت با ۵ سال سابقه کار باسواد خواندن و نوشتن ۲ نفر

خواهشمند است به آدرس زیر مراجعه شود.

جاده قدیم کرج پشت شیر پاستوریزه خیابان شادآباد جنب کاغذ سازی نوظهور شرکت تراك بتون.

Senior salesmen

required

with field/technical experience in selling heavy construction equipment

* MINIMUM 3 YEARS EXPERIENCE
* GOOD KNOWLEDGE OF ENGLISH/FARSI

Right persons will enjoy attractive remunerations plus fringe benefits.

Qualified applicants should refer to the Sales Manager between 9 a.m. and 4 p.m. at the Central Office situated at Sepahbod Zahedi Avenue, 11 Sepand Avenue, corner of Iranshahr, Tehran.

آگهی استخدام مهندس معمار

بانك بازرگانی ایران جهت تکمیل کادر فنی خود احتیاج به مهندس معمار با حداقل سه سال سابقه کار دارد. متقاضیان به نشانی کارگزینی این بانك واقع در خیابان نادری اول خیابان همایون ساختمان بانك بازرگانی ایران مراجعه نمایند.

استخدام

یك شرکت تولیدی افراد واجد شرایط زیر را که محل سکونتشان در شرق تهران باشد برای کارخانه خود در جاده آبعلی استخدام میکند.

۱ـ سرنگهبان شب باشرایط زیر:

الف: حداقل سن ۳۵ سال

ب ساعات کار ۴ بعدازظهر تا ۷ صبح

ج: سواد حدود ششم ابتدائی ـ نیروی جسمانی کافی و ضمانت ملکی معتبر

د: بازنشستگان نیروهای مسلح ارجحیت دارند

۲ـ نظافتچی برای سرویس کارگران با خوابگاه و نهار رایگان و استفاده از بیمه درمانی و حقوق فوق‌العاده

داوطلبان میتوانند روزهای شنبه و دوشنبه و چهارشنبه از ساعت ۵ الی ۷ بعدازظهر به اداره مرکزی کارخانه‌های کاوه میدان فردوسی اول خیابان سپهبد زاهدی شماره ۳۷ـ۳۵ مراجعه نمایند.

واحد بزرگ نساجی

برای قسمت های مختلف ریسندگی، بافندگی، برای تکمیل خود واقع در شمال احتیاج به مهندس و تکنیسین در رشته های فوق احتیاج دارد طالبین با تلفن ۸۳۶۲۸۹ تماس حاصل فرمایند

آگهی دعوت مجمع عمومی عادی سالیانه شرکت ساختمانی مرکوری (سهامی خاص)

به اطلاع سهامداران محترم شرکت سهامی خاص ساختمانی مرکوری میرساند که جلسه مجمع عمومی عادی سالیانه شرکت روز چهارشنبه ۱۰ خرداد ۲۵۳۷ شاهنشاهی ساعت ۱۰ صبح در محل شرکت واقع در میدان آرژانتین خیابان زاگروس پلاك ۲۱ تشکیل میگردد.

دستور جلسه عبارت است

۱ـ استماع گزارش هیئت‌مدیره و بازرسان واتخاذ تصمیم نسبت به آن.

۲ـ رسیدگی به ترازنامه وحساب سود و زیان سال ۲۵۳۶ و اجازه تقسیم سود.

۳ـ انتخاب بازرس اصلی و علی‌البدل

۴ـ تعیین روزنامه کثیرالانتشار که تا مجمع عمومی عادی بعدی آگهی های مربوط به شرکت در آن منتشر خواهد شد.

دارندگان سهام یا وکلای آنان می توانند تا ظهر روز سه‌شنبه ۹ خرداد ماه با در دست داشتن برك سهم و سایر مدارك مشتبه سمت برای دریافت کارت حقوقی به دفتر شرکت واقع در نشانی فوق مراجعه فرمایند.

هیئت مدیره شرکت سهامی ساختمانی مرکوری

قابل توجه مدیران تأسیسات مرغداری و مجتمعهای کشت و صنعت

انواع دان خوری های خودکار برای نگاهداری مرغ گوشتی تخم گذار پرورش نیمچه و مرغ مادر محصول کارخانجات معظم هارت امریکا.

انواع قفس های نگاهداری مرغ تخم‌گذار محصول کارخانجات «فیوریت آمریکا» انواع آبخوریهای فنجانی ـ کلاهکی ناودانی محصول کارخانجات معظم «هارت امریکا»

انواع سیستم های تهویه پوشالی ـ تراس ـ سقفی ـ محصول کارخانجات «کول ایرواکمه» و «سایکلن» آمریکا

انواع کارخانجات تهیه خوراك دام از یك تا ۱۰۰ تن در ساعت.

انواع کشتارگاه ـ سردخانه و سیستم های بسته بندی.

انواع مادر های گازی ـ برقی و دستگاههای حرارتی ـ آشیانه های پیش ساخته ـ دستگاههای بالا بر متحرك و ثابت و سیستم های انتقال دان ـ مکمل غذائی ـ ماشین های جوجه کشی و کلیه لوازم مربوط به پرورش طیور.

شرکت «سوپراك» برای هرگونه راهنمائی و مشاوره و عقد قرارداد های ترانکی درخدمت این صنعت بوده وکلیه سفارشات را اعم از کلی یا جزئی سریعا و مناسب برابر احتیاجات انجام داده وکلیه لوازم نصب شده را بمدت یکسال مجانا تضمین وسرویس مینماید.

قبل ازخرید هرگونه وسیله‌ای با کارشناسان مجرب مامشورت فرمائید

آدرس خیابان تخت‌طاوس روبروی بانك سپه بن‌بست فیروزه شماره ۴

تلفن های ۸۴۶۶۰۲ و ۸۴۱۴۰۹

نیازمندیهای اطلاعات

تلفنهای: ۳۱۱۲۲۴-۳۱۱۲۲۵-۳۱۱۲۱۹-۳۰۳۷۰۲

انتشار آگهیهای اطلاعات تلفنی و تلکسی میپذیرد

شرکت آلومتک

(سهامی عام)

جهت تکمیل کادر پرسنلی خود به افراد زیر نیازمند است

۱ـ راننده پایه‌دو همگانی ماهر باتحصیلات سیکل جهت تصدی شغل راننده مدیرعامل

۲ـ حسابدار دیپلمه دارای حداقل دو سال سابقه کار و برگ خاتمه‌خدمت یا معافی

متقاضیان میتوانند همه روزه به استثنای روز های پنجشنبه وجمعه از ساعت ۱۴ الی ۱۶ بعدازظهر به خیابان وزراء خیابان سوم پلاک ۲۷ مراجعه نمایند .

مکانیک

یکنفر مکانیک درجه ۲ وارد به تعمیر و نگهداری ماشین‌آلات ظرفسازی و پرس با حقوق و مزایای مکفی استخدام‌میگردد.

متقاضیان بایستی دارای شرایط زیر باشند.

۱ـ حداقل گواهینامه ششم ابتدائی .

۲ـ چهار سال سابقه‌کار در تعمیرونگهداری ماشینهای‌قوطی سازی وپرس

۳ـ کارت‌پایان خدمت وظیفه یامعافی‌دائم.

خواهشمند است جهت مصاحبه و آزمایش به آدرس: شهرری- جاده قم- سه‌راه دوم - پالایشگاه تهران - پالایشگاه شرکت تولید و تصفیه روغن (اسو) مراجعه فرمایند

تلفن ۵۹۲۰۴۱-٤ داخلی ۱۵

سرپرست‌مرد

شرکت سهامی تولید وتصفیه روغن (اسو)

یکنفر دیپلمه ترجیحا برق با تجربه زیاد و تسلط کامل به امور برقی صنایع شیمیائی را با حقوق و مزایای مکفی بهمکاری دعوت مینماید .

آشنائی خوب بزبان انگلیسی .

قدرت سرپرستی و سابقه موفق در اداره‌کردن جزء شرایط لازم میباشد .

متقاضیان میتوانند برای شناخت بهتر وترتیب قرار ملاقات بین ساعات ۱۰ صبح تا ۱ بعدازظهر روزهای شنبه تا چهارشنبه با تلفن ۹۶۳۲۸۴ تماس حاصل فرمایند .

قابل توجه کارخانه داران

گروه مهندسین مشاوربا کادر اجرائی آماده طرح محاسبه اجراء ۶۶۱۴۲۰ ـ ۶۶۵۶۴۳

شرکت تولید سم ایران استخدام میکند

بایگان باحداقل ۲ سال سابقه کار مفید کسانی که به تایپ و زبان انگلیسی‌آشنائی داشته باشند ارجحیت دارند تلفن ۸۹۸۹۲۷

سرمایه‌گذاری سودمندومطمئن دربهترین منطقه امریکا (فلوریدا)

مایلید درامریکاسرمایه‌گذاری‌نمائید یادرآنجازندگی‌کنید ؟

زمین ـ خانه ـ آپارتمان ـ هتل ـ متل ـ محل‌کسب

سرمایه‌گذاری مطمئن ازطریق شرکت کورال ریج وابسته به شرکت وستینگهاوس الکتریک امریکا

رفت وبرگشت بامریکا با بلیط رایگان

تلفنهای: ۲۲۰۷۳۲-۲۲۱۰۱۱-۲۲۱۰۱۳

داخلی ۲۸ خانم مهری مالونی

ساعت کار ۸/۵ تا ۲/۵ شنبه الی ۴ شنبه

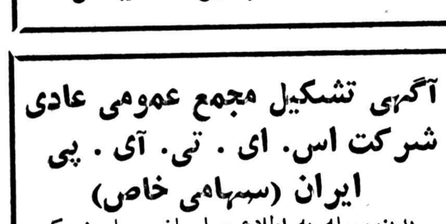

استخدام مهندس تأسیسات

شرکت کاندیشن جهت کارگاههای خود در کرمان و اصفهان از دو نفر مهندس تاسیسات با حداقل ۳ سال سابقه کار موثر در امور نصب تاسیسات حرارت مرکزی و تهویه‌مطبوع دعوت بهمکاری مینماید .

تلفن : ۴۰ـ ۸۳۵۶۳۹

آگهی استخدام

شرکت کارخانجات لوازم اتومبیل ایران

(بوش)

جهت کار در کارخانه خود واقع در شهر صنعتی البرز - قزوین به‌افرادزیر نیازمنداست.

۱ـ ناظر انبار باحداقل سه سال تجربه‌کاری در امور انبارداری و قادر به هدایت یك گروه کارگر .

۲ـ ناظر تعمیرگاه با حداقل سه سال تجربه کاری درتعمیرات ونگهداری ماشین‌آلات ونصب

۳ـ ماشین‌نویس فارسی

برای کسب اطلاعات بیشتر با تلفن های ۵۳۳۲ـ ۰۲۸۱ و ۴۱۹۳ ـ ۰۲۸۱ تماس حاصل نمائید .

آگهی استخدام

برای کار تمام‌وقت اشخاص ذیل را به‌همکاری دعوت مینماید

۱ـ ماشین نویس فارسی و لاتین باتجربه یك نفر

۲ـ ویزیتور ۲ نفر

۳ـ نقشه کش ۲ نفر

٤ـ تلفنچی یك نفر

لطفا باتلفنهای ۵ـ۹۶۶۰۳۱ تماس‌حاصل‌نمایند

شرکت پیچازالکتریک

واقع در شهر صنعتی البرز (قزوین) جهت قسمت مونتاژ کلیدهای برق احتیاج به تعدادی کارگرزن دارد .

داوطلبان به‌آدرس کارخانه «فلکه» دوم ،پشت کارخانه مولن‌موکت کارخانه‌پیچاز الکتریك‌تلفن ۴۰۳۰ آقای محمودی مراجعه فرمایند.

تدریس خصوصی

دانشگاه صنعتی آریامهر تهران ورزیده ترین دانشجویان دختر و پسر را جهت تدریس دروس ریاضیات ، فیزیك ، شیمی، زبان و راهنمائی و متوسطه قدیم معرفی مینماید تلفن ۹۷۵۰۵۱ـ ۹۱۸۴۷۲ م‌الف ۱۷۵۳

تورشام

۱۲ روز با هواپیما ـ ۱۸ خرداد تلفن ۹۵۳۸۹۱

آگهی استخدام ایران کاوه

شرکت تولیدی و صنعتی سهامی خاص به افراد زیر نیازمند است .

۱ـ طراح قالب وابزار

۲ـ برنامه ریز وزمان سنج

۳ـ کارگر قالبساز ـ فرزکار ـ صفحه تراش ـ تراشکار

شرایط استخدام : دارای حسن پیشینه و تخصص کافی ، برگ خاتمه خدمت سربازی و یا تکفل .

داوطلبان همه‌روزه بجز ایام تعطیل از ساعت۸ صبح الی ۱۲ به محل کارخانه واقع در کیلومتر ۱۲ جاده کرج جنب ایران‌ناسیونال مراجعه فرمایند .

نیمه‌وقت ویزیتوردارویی

تلفن ۶۲۵۰۰۰۶

صبح ها ۳۰ر۸ الی ۱۲

بعدازظهرها ۳ الی ۵

رانندهبلدوزر

تعدادی راننده درجه یك بلدوزر مورد نیاز میباشد .

داوطلبان‌با تلفن ۲۷۹۹۴۴ میتوانند تماس حاصل نمایند .

آگهی استخدام

شرکت وارداتی چند نفر بازاریاب باتحصیلات حدود دیپلم را با حقوق و مزایای کافی بهمکاری دعوت مینماید . علاقمندان با تلفن ۳۷۰۲۶۳بین ساعت ۵ تا ۷ بعدازظهر تماس بگیرند .

کارخانه‌می‌ماس

واقع در جاده قدیم‌کرج روبروی شیرپاستوریزه افراد زیر را باحقوق و مزایای مکفی به خدمت دعوت میماید :

۱ـ نظافتچی باسواد ۵ نفر

۲ـ کارگرساده باسواد ۲۰ نفر

متقاضیان باید دارای مدرك پایان خدمت و یا معافیت دائم باشندو افرادی که‌محل سکونت‌آنها نزدیکتر به کارخانه باشند اولویت خواهندداشت

۹ تا ۱۳ با تلفن ۹۵۲۲۹۷ تماس حاصل نمائید .

استخدام

یك شرکت بزرك نساجی در حال توسعه بافراد زیر نیازمند است :

۱ـ خانم یا آقا وارد به امور سفارشات و ترخیص و ترجمه‌وتایپ‌انگلیسی

۲ـ یکنفر تلفنچی دارای ۲ سال سابقه کار وارد به تایپ فارسی

طالبین به آدرس‌خیابان سعدی جنوبی پائین‌تر ازمخبرالدوله پلاك ٤٤١ ساعت ٦الی۸ بعدازظهر مراجعه فرمائید .

مرکز فرهنگی باغ‌فردوس‌بتعدادی کارمند با مشخصات زیر نیازدارد خواهشمنداست درصورت‌مطابقت مشخصات، تقاضای‌خودرا بآدرس شمیران خیابان‌پهلوی‌باغ فردوس مرکز فرهنگی باغ فردوس‌ارسال دارید .

۱ـ تلفنچی با حداقل تحصیلات سیکل (چهارنفر) .

۲ـ متصدی اطلاعات با حد اقل تحصیلات دیپلم و آشنا بزبان انگلیسی (دونفر) .

۳ـ نامه رسان باحداقل تحصیلات ابتدائی (۲ نفر)

٤ـ خدمتگزار باحداقل تحصیلات ابتدائی (چهارنفر) .

انجام خدمت زیر پرچم یا داشتن معافی دائم شرط لازم میباشد .

اونیورسال شرکت سهامی عام افراد ذیل‌را به همکاری دعوت مینماید .

۱ـ لیسانسیه حسابداری یا ۳ سال سابقه کار

۲ـ مهندس طراح با ۳ سال سابقه کار

۳ـ چند نفر دیپلمه فنی رشته های مکانیکی ـ فلز کاری ـ نقشه‌کشی و یا تاسیسات

٤ـ کارگر ساده

داوطلبان به محل کارگزینی شرکت واقع‌درانتهای سی متری نارمك خیابان۴۰ جنب‌دانشکده علم وصنعت مراجعه فرمایند.

تدریس خصوصی بوسیله دانشجویان

عده‌ای از دانشجویان دانشگاه ملی ایران امادگی خود را برای تدریس خصوصی کلیه دروس دبیرستانی و دوره راهنمائی در منازل اعلام میدارند . متقاضیان لطفا با تلفن های ۵ـ۲۹۳۱۹۱ داخلی ۲۲۸ مدد کاری اجتماعی دانشگاه تماس بگیرند.

دانشگاه ملی ایران

کارخانه‌باطری‌سازی ری.او.واك استخدام‌میکند

یك نفر تحصیلدار با حداقل تحصیلات ششم ابتدائی وگواهی موتورسواری باسابقه‌کاروتضمین کافی .

متقاضیان به اداره کارگزینی‌کارخانه واقع‌در کیلومتر۸جاده‌مخصوص‌کرج‌مراجعه نمایند

کارخانجات پروفیل نیمه سبك افراد زیر را بهمکاری دعوت‌میکند

۱ـ مهندس برق لیسانس با حداقل ۵سال سابقه کار در کارخانجات .

۲ـ تلفنچی با داشتن سوم‌متوسطه‌وحداقل ۲ سال سابقه‌کار .

۳ـ کارگر برقکار صنعتی داشتن ششم ابتدائی و چهارسال سابقه‌کار .

٤ـ تعمیرکار ماشین‌آلات صنعتی داشتن ششم ابتدائی ویك سال سابقه‌کار .

۵ـ کارگرساده داشتن سواد خواندن و نوشتن

ضمنا داشتن برك پایان خدمات یا معافیت ازخدمت زیرپرچم ضروری است .

داوطلبین‌میتوانند همه‌روزه‌در ساعات‌اداره باتلفنهای ۵ـ۹۶۱۰۰۰ تماس حاصل فرمایند.

بیمارستان‌ایرانمهر

بتعدادی نرس و بهیار در شیفت های مختلف نیازمند است .

داوطلبان لطفا به جاده قدیم شمیران دوراهی قلهك بیمارستان ایرانمهر مراجعه نمایند.

تلفن ۱۵ـ۲۶۵۰۱۱

آگهی استخدام سکرتر

یك شرکت تجارتی بخدمت تمام وقت منشی که درماشین نویسی فارسی و لاتین مجرب‌باشد و بزبان انگلیسی آشنائی داشته باشد نیازمند است لطفا وسیله تلفنهای ۸۴۶۶۰۲ و ۸۴۱۴۰۹ برای تعیین وقت‌ومصاحبه مکالمه فرمائید.

Better Wear

زندگی راحت بامحصولات بترور

ظرفشوئی، جارو، شامپو، واکس اتومبیل جامسواکی، کاور اطو و چندین نوع محصول‌دیگر برای خانواده های ایرانی از کارخانه عظیم‌بترور انگلیس .

نماینده انحصاری درایران شرکت کالیپسو

خیابان پهلوی جنب‌سینما آتلانتیك اول کوچه خورشید طبقه دوم تلفن ۸۹۶۴۲۶

نماینده فعال پذیرفته میشود

دیپلمه‌هنرستان رشته‌تراشکاری

صنایع هواپیمائی ایران . برای خدمت درتهران گروهی دیپلمه هنرستان رشته تراشکاری با حداقل ۵ سال سابقه کار موثر و آشنا بزبان انگلیسی را با حقوق و مزایای کافی استخدام مینماید .

از علاقمندان واجد شرایط تقاضا میشود به کارگزینی شرکت واقع در خیابان پهلوی جنوب پارك ساعی شماره ۱۰۹۱ مراجعه نمایند .

آگهی تشکیل مجمع عمومی عادی شرکت اس. ای . تی. آی . پی ایران (سهامی خاص)

بدینوسیله به اطلاع صاحبان سهام شرکت اس. ای. تی. آی‌ـپی‌ایران (سهامی خاص)می‌رساند که مجمع‌عمومی شرکت درساعت ۱۵ روز سه‌شنبه‌مورخ ۲۶ر۲ر۲۵۳۷ شاهنشاهی‌در دفتر مرکزی شرکت‌واقع در تهران‌خیابان تخت‌جمشید خیابان‌کیوان پلاك۶۷ تشکیل‌میگردد ازسهامداران محترم خواهشمند است درجلسه مزبور شرکت فرمایند .

دستورجلسه:

۱ـ استماع گزارش هیئت مدیره و بازرس قانونی شرکت .

۲ـ بررسی و تصویب بیلان سال منتهی به ۲۹ر۱۲ر۲۵۳۶ شاهنشاهی .

۳ـ انتخاب بازرس اصلی و علی‌البدل .

٤ـ تعیین روزنامه کثیرالانتشار برای درج آگهی های شرکت .

۵ـ سایر موضوعات

هیئت‌مدیره شرکت اس. ای.تی.آی . پی‌ایران (سهامی خاص)

شرکت سهامی عام آبجو سازی شمس استخدام مینماید

۱ـ فروشنده مرد ـ فعال و خوش برخورد با حداقل تحصیلات سیکل متوسطه و ضامن معتبر

۲ـ راننده پایه یکم‌ـجهت انجام سرویس‌ایاب و ذهاب کارگران

۳ـ کارگرساده‌ـباحداقل‌سوادخواندن ونوشتن

متقاضیان میتوانند از ساعت ۸ الی ۱۶ با در دست داشتن شناسنامه و معافیت نظام‌وظیفه به اداره کارگزینی شرکت واقع در خیابان نواب بابائیان مراجعه نمایند .

استخدام بازاریاب وفروشنده

به چند نفر بازاریاب و فروشنده زن و مرد ورزیده باتحصیلات حدود دیپلم و حداکثر سن حدود ۳۰سال‌نیازمندیم‌افرادی که‌درفروش‌وسایل عکاسی وعینك‌سابقه داشته باشند حق‌تقدم دارند خواهشمنداست باتلفن های ۷و۸۹۱۴۰۶ ویا ۶۵۰۰۵۳ و ۶۵۴۱۹۱ تماس بگیرید .

انجمن نفرولوژی ایران انتخابات هیئت‌مدیره‌انجمن نفرولوژی‌ایران در ساعت ۲۰ روز چهارشنبه ۶ـ اردیبهشت ماه دردفترانجمن‌واقع درساختمان پزشکان‌باوارالیزابت انجام خواهد شد .

دبیر انجمن نفرولوژی ایران

دکتر ایرج امیرلك

منشی

بیك نفر دوشیزه یا بانوباآشنائی کامل به تایپ فارسی و لاتین نیازمندیم . خیابان ویلا خیابان سپند شماره ۸۶ طبقه سوم تلفن ۸۹۲۲۳۸

شرکت نفت‌پارس

PARS OIL CO.

شرکت نفت‌پارس نقشه‌کش صنعتی با حقوق و مزایای مکفی تحت شرایط زیر استخدام مینماید :

۱ـ حداقل سه‌سال سابقه کار درنقشه‌کشی صنعتی

۲ـ آشنائی به زبان انگلیسی

واجدین شرایط میتوانندهمه‌روزه باستثنای روزهای ۵شنبه وجمعه به کارگزینی پالایشگاه نفت‌پارس واقع در کیلومتر ۱۹ جاده مخصوص کرج بعداز دوراهی کاروانسراسنگ مراجعه نمایندتلفن‌های ۹۴۴۹۲۰و ۹۴۱۵۰۰ و۶۶۰۱۴۱

سرمایه‌گذاری سودمندومطمئن دربهترین منطقه امریکا (فلوریدا)

مایلید درامریکاسرمایه‌گذاری‌نمائید یادرآنجازندگی‌کنید ؟

زمین ـ خانه ـ آپارتمان ـ هتل ـ متل ـ محل‌کسب

سرمایه‌گذاری مطمئن ازطریق شرکت کورال ریج وابسته به شرکت وستینگهاوس الکتریك امریکا

رفت وبرگشت بامریکا با بلیط رایگان

تلفنهای: ۲۲۰۷۳۲-۲۲۱۰۱۱-۲۲۱۰۱۳

داخلی ۲۸ خانم مهری مالونی

ساعت کار ۸/۵ تا ۲/۵ شنبه الی ۴ شنبه

آجرسفال

کلیه مصالح ساختمانی تحویل فوری تلفن ۲۳۹۱۴۴ و ۲۳۵۷۳۳

مینی بوس

۲۱ نفره آماده‌تحویل

نقدواقساط

وانت‌تویوتا

نقد واقساط تحویل فوری

چهارراه شاهپور گمرك

جنب‌بانك‌صادرات جوادگلپایگانی

تلفن ۵۳۹۲۳۲

جزئیات ماجرای فرود اجباری هواپیمای کره‌ای در شمال شوروی

جت‌های جنگنده روسی بر فراز آسمان هواپیما را با ۱۰۱ مسافر زیر رگبار گرفتند

در میان فریادهای استمداد مسافران گلوله‌ها از دیواره هواپیما عبور کرد و بر قلب ۲ مسافر نشست

پرواز شماره ۹۰۲ هواپیمائی کره هفته‌ای سه بار پاریس را به سئول پایتخت کره متصل میکند. یکی از محبوب‌ترین خطوط شرکت هواپیمائی کره‌ای است و آنچنان از مردم مرفه کره که دوست دارند همه‌ساله برای تفریحهای خود بپاریس ـ پایتخت مد جهان بروند ـ برنامه خود را طوری تنظیم میکنند که بهنگام مراجعت با این پرواز که حدود ده ساعت بطول میانجامد به وطن باز گردند.

پنجشنبه گذشته هم فرودگاه اورلی پاریس مثل همیشه شلوغ بود و هر لحظه بلندگوهای فرودگاه فرود یا پرواز هواپیمائی اعلام میکردند. غروب پاریس نزدیک میشد و مسافران کره‌ای وژاپنی که قرار بود با پرواز ۹۰۲ پاریس را ترک کنند، همگی در سالن فرودگاه اجتماع کرده بودند و برای سوار شدن به هواپیما دقیقه شماری میکردند. هیچکس نمیدانست این پرواز عادی تبدیل به تجربه‌ای فراموش نشدنی در زندگی آنان خواهد شد.

در میان مسافرین هواپیما همه نوع آدمی دیده میشد چندین نفر بازرگان ژاپنی که توانسته بودند به پروازهای شلوغ توکیو برسند ناچار عازم سئول بودند تا بعد از توقف کوتاهی در پایتخت کره جنوبی، به کشور خود بروند.

چند نفر فرانسوی و تبعه چند کشور دیگر اروپائی همدر میان مسافرین بودند ولی اکثریت آنان اتباع کره جنوبی بودند که بیشتر آنها برای گذراندن تعطیلات و خرید به اروپا آمده بودند.

هواپیمای بوئینگ ۷۰۷ شرکت هواپیمائی کره بنزین گیری شده بود و بلندگوی فرودگاه «اورلی» بزبان های فرانسه و انگلیسی و کره‌ای ازمسافرین خواهش کرد برای سوار شدن به درب شماره ۱۸ـ پی‌مراجعه کنند. طولی نکشید که مهمانداران چشم بدامی هواپیما، بالبخند مسافران را به صندلی هایشان راهنمائی کردند تاریخی شب پریس را در خود میگرفت که پرواز بوئینگ ۷۰۷ آغاز شد. پروازی که هرگز به مقصد اصلی خود که سئول باشد نرسید، بلکه با بال شکسته و بدنه صدمه دیده، درمیان برف های منطقه شمال غربی اتحاد جماهیر شوروی فرود آمد و هم‌اکنون منتظر است تا ترتیب تعمیرآن داده شود.

در طول مسیر پرواز

در داخل هواپیما ۱۱ مهماندار سخت مشغول بودند تا شام ۱۱۰ مسافر هواپیما را بطور مناسب «سرو» کنند. ساعتی بعد، که دیگر سینی های خالی غذا هم جمع شده بود و در حالی که خود مهمانداران در قسمت عقب هواپیما مشغول شام خوردن و گپ زدن بودند مسافرانی که هرکدام در تاریک روشن فضای داخل هواپیما در افکار خود غوطه‌ور بودند صدای کاپیتان «کیم چانگ‌کیو» خلبان هواپیما راشنیدند که درباره پرواز به «سئول» اطلاعاتی به آنها میداد.

آنطور که کاپیتان میگفت هواپیما چند ساعت دیگر به بندر «آنکوریج» میرسد و در آنجا توقف دوتائی برای سوخت گیری داشته و بعد از آنهبه سوی «سئول» به پرواز درمی آید و در این مسیر از بالای دریای یخ زده «آرکتیک» عبور میکرد.

بار اول نبود که «کاپیتان کیو» به کمک خلبان او ازاین مسیر عبور میکردند. بنابراین همه چیز دلالت براین داشت که پرواز ۹۰۲ هم یکی‌ازصدها پرواز عادی و بی‌حادثه خواهد بود که شبانه روز در سراسر گیتی شهری را بشهر دیگر وصل میکند.

در بیرون هواپیما، ماه‌با درخشش مراوانی ابر ها را روشن کرده بود و چند تن از مسافرین‌که نتوانسته‌بودند بخوابند در حالی که صندلی هایشان را به عقب داده‌بودند به تصویر هائی که نور ماه‌از تکه پاره ها یابر درست‌کرده بود خیره شده و در افکار خود غوطه‌ور بودند.

«میکو شوزاکا» مسافرژاپنی هواپیما که پس از شرکت‌در کنفرانسی از پاریس باز می‌گشت‌ازکسانی‌بود که‌نتوانست بخوابد، هنگامی‌که‌درفرودگاه اورلی‌به‌جلوی‌میز هواپیمائی کره رفته بود درخواست کرد یک صندلی کنار پنجره به او بدهند. صندلی شماره ۱۹ـآ اکنون تحت اشغال او بود و «شوزاکا» در حالی که بابی‌حوصلگی مجله‌ای به زبان فرانسه را ورق میزد گاهگاهی هم از پنجره بهبیرون نگاه می کرد.

آغاز حمله

«شوزاکا» مطمئن نبود که درست دیده است یا نه، از دور به نظرش‌رسید چراغ‌های یک هواپیمای کوچک به آنها نزدیک میشود. کمی نگذشته بود که‌درزیرنور ماه «شوزاکا» توانست بخوبی فورم یک هواپیمای جت جنگی رابیند. اولین فکری که به خاطرش رسید این بود به آنکوریج رسیده‌اند و یک هواپیمای‌جت آمریکائی به استقبال آنها آمده است.

چند لحظه‌ای نگذشته بود که ناگهان چراغ های داخل هواپیما روشن شد و «کاپیتان چانگ‌کیو» با صدائی که می‌کوشید آثار اضطراب در آن نمودار نشود به اطلاع مسافران رسانید که ظاهرا مشکلی پیش آمده و راه گم کرده‌اند، هنوز مسافران متوجه معنی کامل حرف های کاپیتان‌نشده بودند که «شوزاکا» از پنجره خود متوجه برقی شد که در دل سیاه آسمان در کنار بال چپ هواپیمای بوئینگ درخشید، مثل اینکه بمبی‌در داخل کابین منفجر شده باشد صدای‌فریاد مسافرانی که وحشت زده از خواب بیدار شده بودند فضا را پر کرد، مهمانداران می‌کوشیدند مسافران را آرام کنند.

هواپیمای جت جنگنده‌ای‌که در سمت چپ بوئینگ دیده‌می شد با مسلسل خود به‌بوئینگ مسافربری تیراندازی میکرد. در همان لحظات اول چند تن از مسافران مجروح شده بودند.

سقوط هواپیما

در پی اصابت گلوله ها «بوئینگ» باسرعت هرچه‌تمامتر به سمت پائین سقوط میکردو مسافران فکرمیکردند چقدراین حرکت‌شبیه‌حرکت یک‌آسانسور به پائین است.

هر لحظه که از سقوط هواپیما میگذشت اضطراب بیشتری در داخل «بوئینگ» احساس میشد. بعضی از مسافران در حالی که چشم‌هایشان را بسته بودند دعائی خواندند.

عده دیگرهم تندتند وتندآخرین وصایای خود را روی قطعه کاغذی یادداشت میکردند. پس از چند دقیقه‌که به نظرمسافران پنج قرن هم بیشتر آمد سقوط هواپیما متوقف شد. ظاهرا «کاپیتان‌چانگ‌کیو» توانسته‌بود بار دیگر کنترل هواپیما رادر دست بگیرد.

استمداد خلبان

اینبار صدای کاپیتان مملو از اضطراب و ناراحتی بود: «مسافران عزیز لطفا سعی کنید آرامش خودرا حفظ کنید میلی‌جنوب» مورمانسک» منتقل شده و سپس وسائل‌استراحت و غذا در اختیار آنان قرار داده شد. مشکل بعدی ترتیب خروج مسافران‌بود چون شوروی‌وکره جنوبی روابط سیاسی ندارند و تماسی بین آنها وجود ندارد. دراینجا بود که مسکو با آمریکا و ژاپن تماس گرفت و ازآمریکا خواست تا ترتیب خروج‌این عده را بدهد.

تجاوز به حریم

هواپیمای بوئینگ ۷۰۷ کره جنوبی ۱۵۰۰ کیلومتر ازمسیر خود منحرف‌شده بود و بدون اینکه قصدی داشته باشد وارد حریم هوائی یکی از حساس ترین مناطق نظامی شوروی یعنی مرکز فرماندهی دفاع اتمی استراتژیکی‌هوائی شوروی‌در نزدیکی «مورمانسک» ـ کنار دریای بارنتز ـ گردیده‌بود. دو روزبعد هنگامی‌که‌یک‌هواپیمای پان مریکن برای‌بردن مسافران و خدمه هواپیمای کره‌ای به مورمانسک آمد مقامات روسی اجازه‌ندادند کاپیتان‌چانگ‌کیو و کمک‌خلبان هواپیمای‌کره‌ای بهمراه بقیه از «مورمانسک» خارج شوند چون مقامات شوروی معتقدند لازم است درباره این ماجرا تحقیقات بیشتری به عمل بیاید.

هواپیمای پان امریکن دیروز پس از ۹۰ دقیقه پرواز در شهر هلسینکی فرود آمد و در آنجا یک هواپیمای دیگر کره‌ای مسافران را بصوب مقصداصلی‌شان که سئول پایتخت‌کره جنوبی بود حرکت داد.

سفری که یک شب آرام و استراحتی لذت بخش برفراز قطب شمال، را نوید میداد به علت اشتباه‌جهت یاب‌هواپیمای کره‌ای تبدیل به کابوسی شد که هیچکدام ازمسافران پرواز ۹۰۲ هرگز نخواهند توانست آنرا فراموش کنند.

علت عکس‌العمل

شک نیست که رادارهای پایگاه اتمی موشکی شوروی در بندر مورمانسک فقط قادر بود حضور یک هواپیمای بیگانه را در حریم فضائی‌خود نشان دهد و بلافاصله چند فروند جت مافوق صوت «میگ‌بد» که مخصوص جنگ شبانه هستند از پایگاه خود برای بررسی هویت هواپیمای غریبه بلند شدند. مقامات وزارت خارجه شوروی می‌گویند جت های جنگنده قبل از اینکه‌بطرف هواپیمای‌کره‌ای تیراندازی کنند مدت زیادی کوشیده‌اند تا به او بفهمانند وارد منطقه‌ممنوعه شده‌و بهتر است برای فرودآمدن بسوی فرودگاه شهر مورمانسک برود ولی چنین به نظرمیرسیدکه خلبان و کمک خلبان‌کره‌ای اصلا نتوانسته‌اند متوجه پیام جت‌های روسی بشوند و بالاخره هم در برابر تیراندازی آنها مجبور شده‌اند در کنار یک دریاچه یخ زده فرودبیایند.

در همان زمانی که هواپیمای کره‌ای وارد حریم فضای شوروی گردید رادار های سازمان دفاع آتلانتیک شمالی یا «ناتو» همسیر خطرناک‌آنها نشان میدادندولی اپراتورهای این رادار ها در حالی که اضطراب فراوانی آنها رافرا گرفته بود هیچ کاری نمی‌توانستند انجام دهند. یک مقام «ناتو» درلندن، روزجمعه اظهار داشت که هواپیمای کره‌ای در حقیقت‌بسیار خوش شانس بوده که وسیله موشک های‌ضدهوائی‌شوروی سقوط نکرده است چون این‌هواپیما وارد منطقه فوق‌العاده‌حساسی شد که مرکز فرماندهی ناوگان شمالی شوروی که شامل‌یکصد ناو جنگی‌مجهزبه موشک‌اتمی و ۲۰۰ زیر دریائی است و در اطراف آن پایگاه های موقع‌العاده سری دیگری هم وجود دارد که شوروی‌ها اجازه‌می دهند حتی یک کلاغ زنده از فراز آنها پرواز کند.

گفته میشود موشک های زیر دریائی هائی که دربندر مورمانسک مستقر هستند با بردی برابر با ۴۵۰۰ میل‌می توانند قلب شهر نیویورک را هدف قرار دهند.

اشتباهی غیرممکن

مقامات شرکت هواپیمائی کره‌ای معتقدند کاپیتان چانگ کیو آنقدر با تجربه است‌که چنین اشتباهی‌از جانب او غیر ممکن میباشد و باید دید علت اصلی ماجرا چه بوده‌است، بهر حال باید صبر کرد تا ما شوروی ها خلبان و کمک‌خلبان هواپیمای کره‌ای‌را آزاد کنند تا بتوان از زبان خود آنها توضیح‌کامل ماجرا را شنید.

این دومین بار در تاریخ مدرن هواپیمائی‌است که‌چنین حادثه‌ای صورت می‌گیرد.

باراول در جریان جنگ ۱۹۶۷ اعراب و اسرائیل بود که یک هواپیمای خطوط هوائی‌لیبی بطور اشتباه وارد حریم‌هوائی اسرائیل شد و جنگنده‌های اسرائیل با شلیک موشک آنرا ساقط کردند و کلیه‌سرنشینان وخدمه آنرا به قتل رسانیدند.

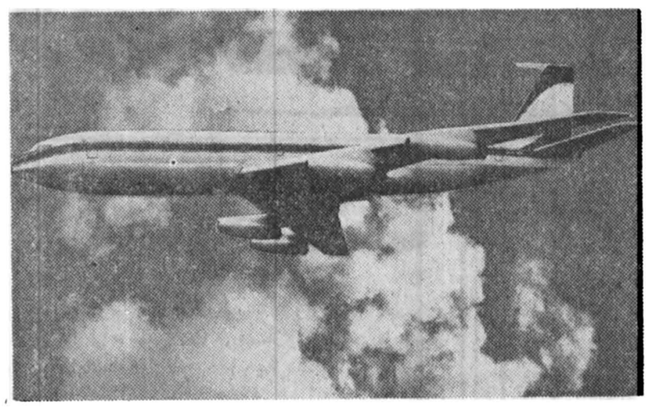

★ نمونه‌ای از جت بوئینگ ۷۰۷ که به‌حریم هوایی شوروی تجاوز کرد وبوسیله جت‌های جنگنده شوروی مجبور بـه فرود شد.

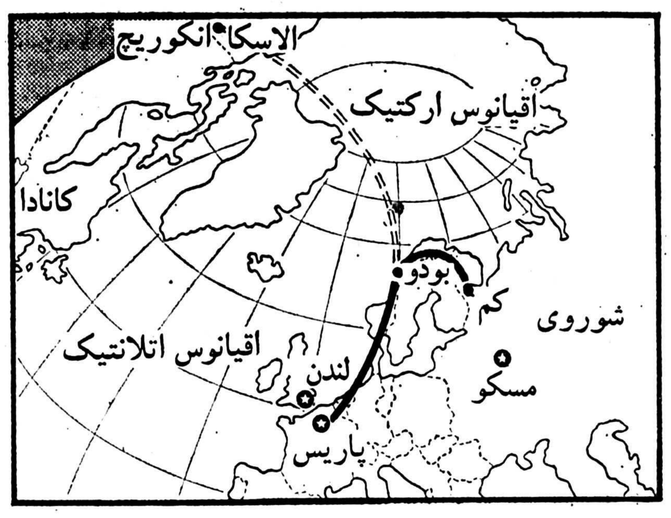

★ مسیر حرکت هواپیمای کره‌ای در این نقشه مشخص شده است.

ویـــن

درهفته سه پرواز، روزهای دوشنبه ـ چهارشنبه و جمعه

اگر به یکی ازمراکز عمده تجارت در شرق اروپا پرواز میکنید هواپیمائی ملی ایران "هما" سفر خوشی را از طریق وین به شما نوید میدهد و از شهر زیبای وین، پایتخت جهانی موسیقی و هنر، و دانوب آبی زیبا و خیال انگیز، شرکت هواپیمائی اطریش روزانه پروازهای دلپذیری را به بخارست، بوداپست، پراک، صوفیه و ورشو عرضه میکند.

برای راحتی بیشتر شما، شرکت هواپیمائی ملی ایران "هما" بلیط مسافرتتان را به هر یک از این شهرها فراهم میکند.

هواپیمائی ملی ایران «هما»

برای کسب اطلاعات بیشتر به آژانس مسافرتی خود و یا دفاتر هواپیمائی ملی ایران:
خیابان فردوسی و یا خیابان شاهرضا مراجعه نمائید. تلفن رزرواسیون ۹۶۹۰۸۱ ـ ۹۶۵۰۱۱ ـ ۹۷۹۰۱۱

آگهی دعوت مجمع عمومی شرکت تعاونی تهیه توزیع سیراب تهران وحومه

نظر باینکه ظرف مهلت مقرر هیات مدیره شرکت تعاونی تهیه و توزیع سیراب تهران وحومه نسبت‌بدرخواست بازرسان شرکت در مورد دعوت مجمع عمومی اقدام ننموده است‌بنابر این با استفاده از اختیارات تبصره ماده ۲۶ قانون شرکتهای تعاونی از کلیه اعضای شرکت دعوت میشود که در راس ساعت ده صبح روز دوشنبه بیستو پنجم اردیبهشت ماه ۲۵۳۷ در محل سندیکای کارگران کشتارگاه تهران واقع در خیابان مولوی ایستگاه تشکیلات ساعت مشیرالسلطنه با در دست داشتن‌برگ سهام عکس دار در جلسه‌مجمع‌عمومی شرکت نمایند.

ضمنا باطلاع میرساند که حضور واعمال رای اعضائی‌که نام آنان‌درروزنامه‌های‌اطلاعات‌شماره ۱۵۵۵۴ مورخ ۱۵ر۱۲ر۲۵۳۶ وکیهان شماره ۱۰۱۷۱ مورخ ۳ر۳ر۲۵۳۶ درج شده است بلامانع خواهد بود.

دستور جلسه

۱ـ تجدید انتخاب اعضای اصلی و علی‌البدل هیات‌مدیره
۲ـ تجدید انتخاب بازرسان شرکت

موسی‌الرضا قنادیان رئیس سازمان مرکز تعاون کشور

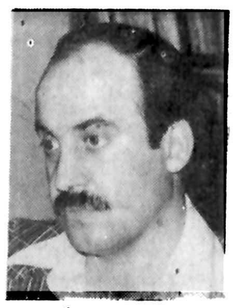
فتحی (انتشارات پیشگام)

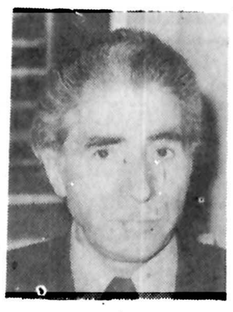
میرباقری

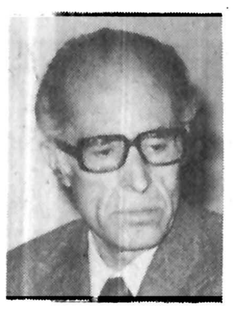
میرباقری

مهندس عطائی (انتشارات عطائی)

محمون نژاد (انتشارات ابن سینا)

عبداللهی (انتشارات دنیای کتاب)

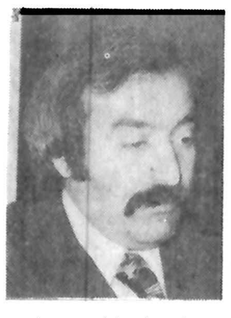
عراقی (انتشارات هستی)

میز گرد بزرگ اطلاعات درباره کتاب

یکی از عوامل کمبود تیراژ، گرانی کتاب است

بانک های ایران برای باارزش ترین کالاوام نمی پردازند

در خرید کتاب از سوی مقامات دولتی روابط جای ضوابط را گرفته است

درشماره گذشته راجع به وضعیت کتاب بحثی را آغاز کردیم که دران بحث ابتدا سخنگوی اطلاعات پیرامون ویژگی های کار نشر کتاب به تفصیل سخن گفت و پس از آن ناشران شرکت کننده درمیزگرد اطلاعات سخن را به اشکالات کارطبع و نشر کشاندند که درجمع ایرادات آنها نخستین مشکل را موضوع دریافت پروانه نشرکتاب تشکیل می داد و پس از آن به رقابت ناشران اشاره ای رفت و درپایان نخستین بخش موضوع مالیات و مشکلات ناشی از کمبود و گرانی کاغذ مطرح شد و حتی پاره ای از حاضران درجلسه ادعا کردند که درشرایط عادی و حمایت از ناشردست یافتن به تیراژهای یکصدهزار جلدی درنخستین چاپ کار غیرممکن نیست و این موضوع جلب توجه کرد که ناشران از قول فروشندگان کاغذ نقل کردند که درصورت اجازه ورود با حقوق گمرکی فعلی می توان کاغذ خارجی را که هم مرغوب تر و هم کم ضایعه تر است به قیمت ارزانتری از کاغذ محصول ایران بدست آورد.

موضوع قابل ذکر دیگر از بحث گذشته اظهار عدم اطمینان ناشران بود از سرمایه گذاری روی کتابهای لازم و ضروری.

قبل از آغازبخش دوم این بحث رئوس مطالب گذشته را دوره می کنیم و این گونه نتیجه می گیریم که کتاب از لحاظ تیراژ درسطح مطلوبی نسبت بگذشته بسرمی برد. کارممیزی کتاب بایستی تحت ضوابط منطقی تری درآید و از لحاظ مالیات و حقوق گمرکی و تهیه مواد اولیه ناشران مورد حمایت قرارگیرند.

هدف درست

فریدون علمی: اگر هدف ما این باشد که راهی برای توسعه مطالعه کتاب پیدا کنیم و درنتیجه بتوانیم عده کتابخوانها را افزایش بدهیم واقعا یک هدف درست را دنبال کرده ایم. اما چگونه می توانیم به این هدف برسیم، موضوعی است که دراین نشست و نشست هایی از این دست باید طرح شود. چون اگر ما بتوانیم به نتیجه ای مطلوب برسیم مسلما هم گروه ناشران افزایش خواهد یافت و هم گروه کتابخوان.

کارنشرکتاب علی‌رغم تصوری که پیرامون آن وجوددارد، یک کار اقتصادی است. اقتصادی به این مفهوم که ناشرعلاوه برخرید اثر باید مواد اولیه آن را که عبارت از نیروی متخصص چاپ و نشر و کاغذ و مقوا و صحافی و غیره است فراهم آورد و درنهایت این کار اقتصادی را با نوعی بینش فرهنگی قاطی کند. برای رسیدن به این هدف بایستی کار بشکلی اصولی مورد بررسی قرارگیرد.

اصولی بررسی کردن کار به این مفهوم است که بایستی از امکانات حداکثر استفاده را کرد. بعنوان مثال چند سالی است که دولت مراکزی را بوجود آورده که این بایستی از ناشران کتاب بخرند، منتهی متاسفانه درکارخرید کتاب از طرف این مراکز که مایل به ذکرنامشان نیستم، اعمال نفوذ می شود و درواقع بی نظری رعایت نمی شود.

راجع به همین خرید کتاب می توان به این ترتیب استدلال کرد که بهرطریق کتابی که به بازار می آید با اجازه نامه رسمی به بازار عرضه شده است، پس دلیلی ندارد که این مراکز بسیاری از این کتابها را نخرند و صرفا به خرید کتاب از یک یا دوناشر بخصوص که درسال تعداد زیادی کتاب چاپ می کنند، خریداری شود. آن ناشر کوچک هم با همان سالی چند کتابی که منتشر می کند بایستی دراین خریدها سهمی داشته باشد.

ارزان شدن کتاب

یکی از علل کمبود تیراژ کتاب گرانی است. مثلا ما درسه - چهار سال پیش برای یک فرم دردو هزار تیراژ شصت تومان پول می دادیم، درحالیکه فعلا برای همین فرم باید هزارتومان بدهیم. از گرانی و کمبود کاغذ هم بااشاره ای می گذریم، چون آقای باقرزاده این موضوع را توضیح دادند. به گفته ایشان اضافه کنم که مرغوب ترین کاغذ پارس برابراست با کاغذ کاهی خارجی و همین کاغذ مرغوب هم یک دست و یک رنگ از آب درنمی آید و سرآخر یک کتاب می بینی درچند رنگ منتشرشده است. درحال حاضر موضوع نفاست کتاب هم یک موضوع جدی است که از عهده ما ساخته نیست به این ترتیب که همه ناشران نمی توانند چاپخانه داشته باشند و طبعا کارنفیس تحویل نمی دهند.

راجع به کاغذ پارس موضوع کم و کسربسته های استانداریک موضوع واقعا جدی است. که برای هربندپانصدبرگی گاه اتفاق می افتد که بین یکصدتا دویست برگی کسراست.

درپایان این گونه نتیجه‌گیری می کنم که سازمانهای مسئول نظیر کانون پرورش فکری و هیات امنا باید بی غرض کتاب بخرند.

مطبوعات و رسانه های گروهی نرخ آگهی را کاملا تقلیل بدهند، چون وقتی برای هرسطر ۲/۵ سانتی ۴۰ تومان بهای آگهی مطالبه می شود چطور می توان از ناشرانتظارداشت که سود پنج - شش هزارتومانی اش را بابت سه نوبت آگهی از دست بدهد. درحالیکه آگهی کتاب باعث اعتبارنشریات می شود. من فکر نمی کنم کاری که روزنامه اطلاعات با بازار کتابش کرده است هرگز ازیادناشران برود.

موضوع دیگر ضوابطی است که باید برای کارناشر و کتابفروش وجودداشته باشد. چون درحال حاضر بین ناشر و کتابفروش فرقی نیست، درحالیکه ناشر باید کتاب منتشرکند و کتابفروش آن را بفروشد.

ناشر فصلی

خود من روزی درادراه نگارش با آقایی روبرو شدم که خودش را ناشر معرفی می کرد و خواستار اجازه نشریک کتاب بود. به او گفتم تو درکداه انتشاراتی کار می کنی گفت: والله کار کتاب با رونق است ما هم به یکی از این دانشجویان گفتیم تو چیزی برای ما بنویس تا چاپ کنیم و از بغلش نان بخوریم و حالا می خواهم اجازه‌اش را بگیرم و جالب اینکه خیلی راحت اجازه‌اش را گرفت.

من سخنانم را با این امید پایان می دهم که دولت درراه تولید کتاب ارزان و نفیس ما را یاری کند و ما هم بتوانیم درراه اشاعه فرهنگ همگام با سایر شئون پیش برویم.

صلاحیت بررسی ها

من هم درتأیید نظردوستان و همکارانم بزرگترین اشکال کار نشر کتاب را موضوع بررسی کتاب می دانم، چون این مساله از تمامی مشکلات ما بزرگتر است. من فکر می کنم درقسمت بررسی چوبی لای چرخ هست و یا اصولا افرادی که آنجا هستند حرفه‌شان بررسی کتاب نیست چون بعنوان مثال وقتی یک کتاب برای چاپ دهم به اداره نگارش می رود چرا بایستی مورد ایراد قرارگیرد و بیش از ده بار یک کارمند انتشاراتی قضیه را پی‌گیری کند. مگر این کتاب بارها بررسی نشده است. بزرگترین کمک دولت یا توجه به این مساله است و یا بخدمت گرفتن افراد بی نظری که صلاحیت کاربررسی کتاب را داشته باشند.

من فکر نمی کنم هیچ ناشری حاضرباشد سرمایه‌اش را درراه نشر آثاری که استقلال کشورش را بخطر بیاندازد، از بین برد. نازه اگر چنین موردی هم وجودداشت در کشور ما که مدعی آزادی هستیم می توانیم کتابی دررد مطالبی چنین کتابی منتشر کنیم و آن را مردود نماییم. این نهایت کار است. کدام ناشراست که بخواهد برای خودش دردسردرست کند. ولی متاسفانه تمام ناشران با این مساله دست بگریبان هستند. چون لزومی ندارد که وزارت فرهنگ و هنر عده ای را مامور کند که فرضا به دویست کتاب اجازه بدهند و این آقایان هم کتاب را با خود به خانه‌شان ببرند و هروقت دلشان خواست جواب ما را بدهند.

موضوع دیگریگانگی ناشران است برای نشرکتاب. چون درحال حاضر عده ای کتابفروش از یک ناشرکتاب می برند و می فروشند و بعد از مدتی شروع به بدحسابی می کنند و ناشر هم قادرنیست حسابش را از آنها بگیرد. چون کتاب این ناشررا از ناشردیگر می گیرند. اگرما یک مرکز پخش عمومی داشته باشیم که آن مرکز سروکارش با کتابفروشان باشد مسلما ناشر ضررنخواهد کرد، چون اینگونه افراد خیلی زودبدستشان رو می شود و کنار می روند.

موضوع دیگر همان مساله خرید کتاب از طرف مقامات دولتی است که خیلی خودمانی شده است. چون کارانها براساس روابط است نه ضوابط.

بهرصورت مساله مهم سروصورت دادن به اجازه نشرکتاب است و پس از آن وضعیت کاغذ است. چون ما به تنهایی صداهامان به جایی نمی رسد. چون درادهان این موضوع مطرح شده که وضع بهتر شده ولی خودمابهتر می دانیم که وضع نه تنها بهتر نشده بلکه بدتر هم شده است.

ما ابتدا بیاییم کارمان را سروصورت بدهیم بعد به مدد نشریاتی چون اطلاعات و دیگران درصدد دست یافتن به مرتبه بالاتری از تیراژ باشیم.

اعتبار بانکی

دراینجا بین ناشران راجع به وضعیت اعتبار بانکی ووام برای ناشران بحثی درگرفت که ماحصل آن این بود که چرا بانکها کتاب را کالا نمی شناسند و اعتبار بانکی ناشران محدود است، درحالیکه فرضا فلان واسطه بی کالامی تواند اعتبار بسیاری داشته باشد. این بحث بکار خرید نقد و فروش نسیه انجامید که بازهم نتیجه‌گیری شد که وضع ناشران دراین میان تعریفی ندارد.

ناشران دراین میان متفق القول بودند که باید دولت از آنها حمایت کند و همانطور که بکشاورزان از طریق وام و امکانات دیگر کمک می کند به ناشران هم که تدارک بینندگان خوراک فکری و فرهنگی مردم هستند کمک کنند.

دولت پول بلاعوض ندهد، وام بدهد. چون سرمایه ناشر درچاپخانه می خوابد، اداره نگارش کار را می خواباند. پس حداقل این ضرررا جبران کنند.

بهروز عطایی، انتشارات عطایی

چون قرارشد که ما پیشنهاد بدهیم، فکر می کنم اگر روش سابق یعنی گرفتن اجازه نشرقبل از چاپ بازهم عملی شود بهتر است. چون دراین صورت بررسان ایرادات کار را از میان می برند و ناشربا خیال راحت کتاب را چاپ می کند.

مسئول انتشارات پیام دراینجا باز هم به موضوع کتاب تاریخ ماد اشاره کرد و گفت:

من برای چاپ این کتاب که خیلی کارفنی آن دشواراست حدود چهارصدوپنجاه هزار تومان سرمایه گذاشته‌ام چون با وجود بردن جایزه سلطنتی اطمینان خاطرداشتم، اما مدتهاست که این سرمایه را اداره نگارش راکد گذشته، حتی با مقدمه‌ای که مترجم طبق پیشنهادبررسان نوشت بازهم اجازه انتشار کتاب داده نشده است.

عراقی - انتشارات توفیقیان و هستی:

من ضمن تأیید فرمایشات آقایان موضوعی را می خواهم تذکر بدهم که به اداره آموزش و پرورش مربوط می شود. درتابستان یعنی تیرماه وزارت آموزش و پرورش قرارشد که به ما یک اجازه نامه رسمی بدهد و پس از اتمام حجت طبق فاکتورهای موجود ما سه میلیون تومان کتاب چاپ کردیم. چون فقط اجازه پخش می خواستیم.

این کار تا بهمن ماه بطول انجامید که با توجه به وضع چاپخانه ها آقایان می دانند چه زمانی را تحمل کرده‌ام. البته می دانم که آقایان از دست من ناراحتند، چون تبلیغ زیاد می کنم. برای رفع ناراحتی آقایان بگویم که با همین دیر کردن من ناچار بودم که تبلیغ کنم. چون در بهمن ماه من بجای داشتن پانزده هزار جلد از هر کتاب چندین قلم کتاب داشتم که تیراژ هر کدام بالای هشتاد هزار جلد بود، من چه می توانستم بکنم غیر از آگهی کردن و فرستادن این کالا به بازار.

من کتابی در اینجا عرضه می کنم که می بینید قیمت آن ۱۵ تومان است، اما چون بموقع اجازه نمی دهند و ما ناچاریم پول آگهی بدهیم برای موسسه ما این کتاب ۴۵ تومان تمام می شود. پس ما بطور عمده تمام خساراتمان را باید متوجه اداره نگارش بدانیم که بموقع اجازه نمی‌دهند. من حاضرم مدت یک ماه برای اجازه کتاب معطل شوم، اما بیشتر از آن دیگر غیر قابل تحمل است.

روزنامه اطلاعات امیدوار است مسئولین اجازه نشر کتاب به مسائل و مشکلات ناشرین توجه کنند و بیش از پیش در امر پیشبرد فرهنگ ایران زمین کوشا باشند - بحث کتاب را بدلیل ارزشمند بودن موضوع ادامه خواهیم داد.

گلزار حکمت مجموعه ممتاز یک استاد ممتاز

گلزار حکمت
فراهم آورنده، علی اصغر حکمت

انچه زیر عنوان «گلزار حکمت» نخستین مجله آن را پیش رو داریم، فراهم آمده از یادداشتهای پراکنده علی اصغر حکمت استاد ممتاز دانشگاه است که به زبانهای فارسی، عربی، انگلیسی و فرانسه تدارک دیده شده است.

این مجموعه که در واقع کشکولی با بار موضوعات کوتاه و متنوع و پیشتر پندیات است، در هر قطعه یا چند قطعه که از میان آثار نویسندگان و شعرای مختلف انتخاب شده اند یک موضوع مورد نظر قرار گرفته است.

مولف این مجموعه اگر چه هیچ تقدم و تاخری را برای بیان عرضه مطالب در موضوعات مختلف رعایت نکرده است، اما در نهایت بیشتر به آثار شعرای متقدم ایران نظر داشته و هر بیت یا قطعه ای را که دلنشین یافته برغم خوشامد خودش در کنار یکدیگر قرار داده است این مجموعه که در نهایت برای هر خواننده ای با ذوق متفاوت حداقل چند صفحه ای مطالب خواندنی دارد، مولف گاه دریافتهای جالبی را ارائه داده است که نشان دهنده دقت نظر او در انتخاب مطالب «گلزار» است.

بعنوان مثال او وقتی از نیوتن و چگونگی کشف قانون جاذبه سخن می گوید به زمان زندگی نیوتن و تاریخ کشف مهم او نظر می اندازد و دریافت او را با دریافت وحشی بافقی یزدی که نزدیک شصت سال قبل از تولد نیوتن درگذشته است، مقایسه می کند، و نتیجه می گیرد که او قانون جاذبه را قبل از نیوتن کشف کرده است.

با ذکر چند بیت از مثنوی شیرین و فرهاد وحشی که مورد استناد مولف قرار گرفته به این بحث خاتمه می دهیم:

یکی میل است در هر ذره رقاص
کشان هر ذره را تا مقصد خاص
اگر پویی زاسفل تا به عالی
نبینی ذره ای زین میل خالی
همین میل است کاهن را بیاموخت
که خود را بردو بر آهن ربا دوخت
همین میل آمد و با کاه پیوست
که محکم کاه را بر کهربا بست

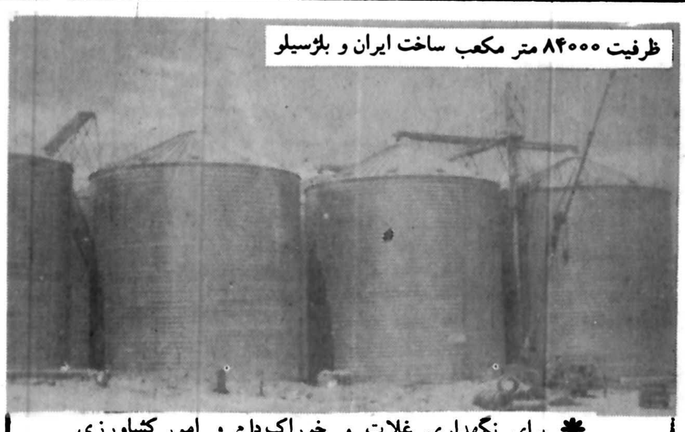
ظرفیت ۸۴۰۰۰ متر مکعب ساخت ایران و بلژسیلو

* برای نگهداری غلات و خوراک دام و امور کشاورزی
* سیلوهای فلزی از آهن گالوانیزه
* بهر ظرفیت

شرکت ایران و بلژسیلو سهامی خاص
خیابان روزولت جنب کریم خان زند کوچه کورس - شماره ۶
تلفن ۸۳۹۱۸۸ـ ۸۳۹۱۸۹

مشاوره آموزش تحقیق

سازمان مدیریت صنعتی
مرکز آموزش

برای کلاس‌های زیر که از تاریخ ۲۵۳۷/۲/۹ شروع خواهد گردید ثبت نام مینماید:
دوره آشنائی با ماشین‌های محاسب الکترونیک و برنامه‌نویسی بزبان کوبول، سیستم کنترل پروژه، برنامه‌ریزی و کنترل تولید، تکنولوژی رفتار و سیستمهای رهبری، دوره عمومی مدیریت، سرپرستی، مدیریت کارگزینی، تشکیلات، مدیریت اسناد، بایگانی، منشی برای مدیران، آمار (مقدماتی)، آمار (تکمیلی)، مدیریت مالی، سیستم‌های کنترل در مدیریت، حسابداری بازرگانی و صنعتی، سیستم کنترل انبار

آدرس: خیابان پهلوی - نبش خیابان جام‌جم - مرکز آموزش
سازمان مدیریت صنعتی تلفن: ۳-۲۹۱۰۸۱-۹-۲۹۴۱۵۲

lombard
خرمشهر - نمایشگاه لومبارد تلفن ۶۶۰۴
تهران - نمایشگاه آسام تلفن ۶۵۴۶۸۷
تبریز - فروشگاه - اس - پی تلفن ۳۹۰۴۴
قزوین - فروشگاه پیمان خیابان نادری

شرکت لومبارد
از معتبرین محترم طرحهای آپارتمان و ویلاسازی دعوت می نماید که از مدرنترین و زیباترین لوازم بهداشتی وکاشی و کابینت های آشپزخانه ایتالیائی محصول گروه صنعتی لومبارد ایتالیا در سالن شماره ۸ چهارمین نمایشگاه ساختمانی از ۹ الی ۱۶ اردیبهشت ماه در محل دائمی نمایشگاهها دیدفرمائید.

سینما حافظ: سفر کوتاه

سینما کسری: زن عاشق مرد هوسباز

افراد گروهی که رئیس پاسگاه شکاربانی را کشته بودند شناسائی و دستگیر شدند

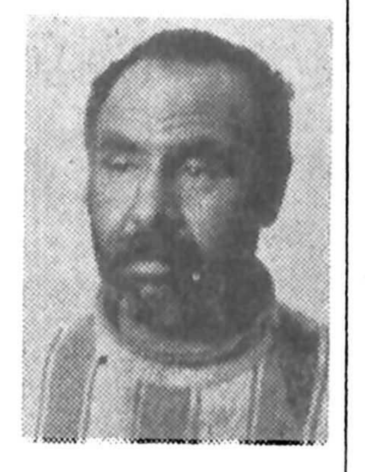

اکبر اینانلو

یکی از افراد گروهی‌که در اطراف قزوین رئیس پاسگاه شکاربانی را به قتل رسانده بود دستگیر شد و بقیه‌افرادنیز شناسائی‌شدند.

هم‌اکنون ماموران در تعقیب سایر افراد گروه هستند.

این گروه که شامل سه نفر به اسامی اکبر اینانلو، مهرعلی محمودی و رضا داودی هستند و از اهالی روستاهای قزوین می‌باشند از مدتها قبل به خانه‌های قزوین یا کرج و اطراف‌این دو شهر دستبرد می‌زدند و در نیمه دوم سال گذشته هنگامی که مقداری اموال مسروقه را با خود به حیدرآباد قزوین می‌بردندبا اتومبیل شکاربانی ناحیه قزوین که سه نفر سرنشین داشت روبرو شدند.

ابونصر تقوی رئیس پاسگاه شکاربانی و دو نفر دیگرهمکاران وی بامشاهده این گروه به سرقت آنهایی برده و درصدد دستگیری آنها برآمدند اما دزدان با حمله ناگهانی به مقاومت برخاسته و یکی از آنها بنام مهرعلی محمودی چاقویش را تا دسته در سینه ابونصر تقوی فرو کرد و اکبر اینانلو هم با کارد لاستیک اتومبیل شکاربانی را پاره کرد، تا رامنجاتی برای‌افراد شکاربانی وجود نداشته باشد. درنتیجه اکبر اینانلو مهرعلی محمودی و رضا داودی پس‌از مضروب‌کردن افرادشکاربانی متواری‌شدند و ابونصر تقوی نیز براثر جراحات وارده درگذشت.

اعضای این‌گروه هفته‌قبل پس‌از چندماه تلاش شبانه روزی ماموران کلانتری ٦ آگاهی شناسائی شدند وبا دستگیری یکی از آنها بنام اکبر اینانلو به چند فقره سرقت بزرگ توسط این گروه در کرج و قزوین پی برده شد.

اکبر اینانلو علاوه بر معرفی قاتل اصلی و همکار دیگر او چند نفر دیگر را نیز که در سرقتهای مختلف باآنها همکاری داشتندمعرفی نمود و از آنها چند تخته فرش گرانقیمت که به‌صاحب داروخانه پروین در کرج تعلق دارد کشف شد.

۲ مسافر اتوبوس، کشته شدند

بروجرد ـ خبرنگار اطلاعات:

در برخورد یک اتوبوس‌با یک تریلر، در کیلو متر ۳۵ جاده بروجرد ـ خرم آباد دو نفر کشته و هشت نفرمجروح شدند.

اتوبوس ۷۲۶۱۸ تهران برانندگی «جعفر گودرزی» با چهل و پنج‌سرنشین ازبروجرد به آبادان میرفت که با تریلر ۲۳٤٤۹ تهران «ب» برانندگی «محمد علی نجاتی» تبعه‌ترکیه، بشدت تصادف کرد.

کشته شدگان «حشمت‌الله گودرزی» و دختر خردسالش فرزانه گودرزی سرنشینان اتوبوس بودند.

«جعفر گودرزی» راننده اتوبوس، «محمدعلی نجاتی» راننده تریلر (حال وی بسیار وخیم‌است)، «محمد گودرزی»، «قاسم گودرزی»، «حسین معظمی گودرزی»، «محمدتقی غلامی»، «محمد غیاثوند» و «عباس عبدالخانی» مجروحان این‌حادثه‌هستند که‌دربیمارستان «نهم آذر» بروجرد بستری شده‌اند.

پرونده این حادثه زیر نظر «سید احمد امامت» بازپرس شعبه یک دادسرای بروجرد تحت رسیدگی است.

در محوطه دانشسرایمقدماتی خرمشهر

دختر دانش‌آموز خودسوزی کرد

خرمشهر ـ خبرنگار اطلاعات:

یکی از دانش آموزان دختر دانشسرایمقدماتی خرمشهر بعلت نامعلومی بامقداری نفت اقدام به خودسوزی کرد و درگذشت.

وی مهین رجبی نام داشت و بااستفاده از مقداری‌نفت خود را در محوطه دانشسرا به آتش کشید.

حادثه در ساعت تعطیل دانشسرا رخداد و مهین‌کەبشدت دچار سوختگی شده بود پس از انتقال به‌بیمارستان رضا پهلوی خرمشهر جان سپرد.

۳ نفر کشته شدند

کازرون ـ خبرنگار اطلاعات

۳ سرنشین پیکان شماره ۳۲۸۲۳ ـ شیراز در حادثه‌راه کازرون ـ شیراز کشته‌شدند. قربانیان حادثه مهندس‌همایون زادفر ـ ۳۶ ساله و آذرطاهر نور و یکنفر دیگر بودند که اتومبیل آنها در کیلو متر ۴۰ جاده کازرون ـ شیراز با تانکر نفتکش ۲۵۸۲۷ تهران‌ـب بشدت برخورد کرد.

حسین راننده تانکر دستگیر شدو جریان حادثه تحت رسیدگی است.

موتور سوار کشته شد

شمیران ـ خبرنگار اطلاعات

۲ موتور سوار جوان در خیابان «فرشته» شمیران با اتومبیل سواری «بی. ام.و» تصادف کردند و یکی از آنها کشته شد.

حادثه بعد از ظهر دیروز روی دادو ۲ موتور سوار بنام های حمید رضا کرمی ـ ۱۷ ساله و سعید ترکمانفر ـ ۱۹ ساله ـ هنگامی که قصد عبور از خیابان «فرشته» را داشتند بشدت با اتومبیل «بی. ام، و» برخورد کردند و مجروح شدند.

مجروحان توسط ماموران کلانتری ۳شمیران به‌بیمارستان «رضا پهلوی» تجریش انتقال یافتند اما معالجات‌درباره‌سعید ترکمانفر موثر واقع نشد و در بیمارستان جانسپرد.

بازیچه شیطان
برنامه امشب
رادیوسیتی

شنبه‌ها
دنیای
ورزش

برنامه سینماها

تماشای فیلمهائیکه با علامت (×) مشخص شده برای اشخاص کمتر از ۱۸ سال ممنوع است

✱ آخرین مردان سر سخت ـ چارلتون هستون ـ لی ماروین
برلیان (۳۹۳۵۳۵) ۹ـ ۱۱ـ ۱ـ ۳ـ ۵ـ ۷ـ ۹

✱ این گروه محکومین ـ عزت الله انتظامی ـ منوچهر احمدی
اونیورسال (۹۲۶۹۵۳) ۱۱ـ ۱ـ ۳ـ ۵ـ ۷ـ ۹
ایران (۳۱۶۴۲۴) ۱۰/۳۰ـ ۱۰/۳۰ـ ۲/۳۰ـ ۴/۳۰ـ ۶/۳۰ـ ۸/۳۰
ساینا (۳۵۲۴۴۲) ۹ـ ۱۱ـ ۱ـ ۳ـ ۵ـ ۷ـ ۹
تیسفون (۹۵۸۸۸۲) ۱۰ـ ۱۲ـ ۲ـ ۴ـ ۶ـ ۸ـ ۱۰
نپتون (۷۶۰۱۳۶) ۹ـ ۱۱ـ ۱ـ ۳ـ ۵ـ ۷ـ ۹
چرخ فلک (۹۵۰۵۵۸) ۹ـ ۱۱ـ ۱ـ ۳ـ ۵ـ ۷ـ ۹
پرسپولیس (۵۸۱۰۸۳) ۱۰ـ ۱۲ـ ۲ـ ۴ـ ۶ـ ۸
دریا (۳۴۱۷۴۵) ۹ـ ۱۱ـ ۱ـ ۳ـ ۵ـ ۷ـ ۹
کارون (۹۵۵۱۶۵) ۱۰/۳۰ـ ۲/۳۰ـ ۴/۳۰ـ ۶/۳۰ـ ۸/۳۰

✱ آتش انتقام ـ رنگی ـ همامالینی ـ درمندرا
مارلیک (۹۶۳۶۱۶) ۹ـ ۱۱ـ ۱ـ ۳ـ ۵ـ ۷ـ ۹

✱ آقای ولگرد ـ رنگی ـ چارلی چاپلین
شهر قصه (۶۲۷۲۹۰) ۱۱ـ ۲ـ ۴ـ ۶ـ ۸ـ ۱۰

✱ باکره عشوه گر ـ رنگی سینما سکوپ
پارک (۳۱۹۶۳۷) ۹ـ ۱۱ـ ۱ـ ۳ـ ۵ـ ۷ـ ۹

✱ برخورد نزدیک از نوع سوم ـ رنگی ـ ریچارددریفوس
دیاموند (۸۲۸۴۰۰) ۱۱/۱۵ـ ۲/۳۰ـ ۵ـ ۷/۳۰ـ ۱۰

✱ باندان ـ رنگی ـ راجش کانا ـ مختار
اراکوس (۵۲۷۹۷۱) ۱۱ـ ۱/۳۰ـ ۴ـ ۶/۳۰ـ ۹

✱ ببر ـ سینما سکوپ رنگی
سهیلا (۳۱۶۴۲۴) ۱۰/۳۰ـ ۱۰/۳۰ـ ۲/۳۰ـ ۴/۳۰ـ ۶/۳۰ـ ۸/۳۰
مراد (۷۵۳۳۸۲) ۹ـ ۱۱ـ ۱ـ ۳ـ ۵ـ ۷ـ ۹

✱ بازیچه شیطان ـ رنگی
رادیو سیتی (۶۴۳۳۲۰) ۱۱/۳۰ـ ۱/۳۰ـ ۳/۳۰ـ ۵/۳۰ـ ۷/۳۰ـ ۹/۳۰

✱ بازی بزرگان ـ رنگی ـ جین هاکمن
پلازا (۶۴۴۲۵۵) ۹ـ ۱۱ـ ۱ـ ۳ـ ۵ـ ۷ـ ۹

✱ بارکرو ـ رنگی ـ لی وان کلیف ـ وارن اوتس
متروپل (۳۱۹۴۱۰) ۹ـ ۱۱ـ ۱ـ ۳ـ ۵ـ ۷ـ ۹

✱ پسراژدها ـ سینما سکوپ ـ رنگی
تاج (۳۱۳۸۶۴) ۱۰ـ ۱۲ـ ۲ـ ۴ـ ۶ـ ۸ـ ۱۰
ری (۵۲۲۵۷۸) ۹ـ ۱۱ـ ۱ـ ۳ـ ۵ـ ۷ـ ۹

✱ پشت نیمه شب. ماری فرانس پیزیه
شهر فرنگ (۶۲۷۶۲۸) ۱۱/۱۵ـ ۳ـ ۶ـ ۹/۱۵

✱ پاکنده بشرق میرود ـ سینما سکوپ رنگی
دروازه طلائی (۳۵۲۱۶۰) ۹/۳۰ـ ۱۱/۳۰ـ ۳/۳۰ـ ۵/۳۰ـ ۷/۳۰ـ ۹/۳۰

✱ تاراس بولبا
اسیا (۶۴۲۹۰۹) ۱۱ـ ۱ـ ۳ـ ۵ـ ۷ـ ۹
پاسیفیک (۷۵۳۳۱۱) ۱۱/۳۰ـ ۲ـ ۴/۳۰ـ ۷ـ ۹/۳۰

✱ تلفن ـ رنگی ـ چارلز برونسون
کاپری (۹۲۸۴۰۱) ۱۱ـ ۱ـ ۳ـ ۵ـ ۷ـ ۹

✱ جاسوسی که مرادوست داشت ـ رنگی ـ راجرمور
ریولی (۷۵۷۷۷۷) ۱۱/۳۰ـ ۲/۳۰ـ ۵ـ ۷/۳۰ـ ۱۰
سهر تماشا (۹۲۸۶۸۶) ۱۱/۳۰ـ ۴/۴۵ـ ۵ـ ۷/۱۵ـ ۹/۳۰
گلدن سیتی (۶۶۲۲۶۹) ۱۱/۳۰ـ ۳ـ ۵/۳۰ـ ۷/۳۰ـ ۹/۴۵

✱ خشم سامورای و پشمالو
آسمان آبی (۳۴۱۶۶۸) ۹ـ ۱۱ـ ۱ـ ۳ـ ۵ـ ۷ـ ۹

✱ خوشگل اتوبان ـ رنگی ـ زنرومونتانیانی
ادئون (۳۶۸۱۱۸) ۱۱ـ ۱ـ ۳ـ ۵ـ ۷ـ ۹
پانوراما (۳۴۴۷۵۰) ۱۰ـ ۱۲ـ ۲ـ ۴ـ ۶ـ ۸ـ ۱۰

✱ دیوانه‌ای ازقفس پرید ـ جک نیکولسون
کریستال (۳۱۷۵۷۶) ۹/۳۰ـ ۱۱/۳۰ـ ۱/۳۰ـ ۳/۳۰ـ ۵/۳۰ـ ۷/۳۰ـ ۹/۳۰

✱ دنیای وحشی ـ سینما سکوپ ـ رنگی
سفر تماشا (۳۱۹۸۸۴) ۹ـ ۱۱ـ ۱ـ ۳ـ ۵ـ ۷ـ ۹

✱ دایره خونین ـ آلن دلون ـ اورنلاموتی
پارامونت (۶۴۸۳۲۱) ۱۱ـ ۱/۱۵ـ ۳/۱۵ـ ۵/۳۰ـ ۷/۴۵ـ ۱۰

✱ دایره مینا ـ عزت الله انتظامی ـ علی نصیریان
آتلانتیک (۸۹۷۱۷۱) ۱۱ـ ۱/۱۵ـ ۳/۱۵ـ ۵/۳۰ـ ۷/۴۵ـ ۹/۴۵
دیانا (۶۴۷۳۶۵) ۱۱ـ ۱ـ ۳ـ ۵/۱۵ـ ۷/۳۰ـ ۹/۳۰

✱ دلیر و بیباک ـ زن بابا خوشگله
نادر (۳۱۴۷۹۵) ۹ـ ۱۱ـ ۱ـ ۳ـ ۵ـ ۷ـ ۹

✱ داداشم خوشگل میزنه ـ رنگی ـ پل اسمیت
رکس (۳۱۸۲۴۲) ۱۰/۳۰ـ ۲/۳۰ـ ۴/۳۰ـ ۶/۳۰ـ ۸/۳۰
رویال (۸۲۹۷۸۵) ۱۰ـ ۱۲ـ ۲ـ ۴ـ ۶ـ ۸ـ ۱۰

✱ راکی ـ رنگی ـ سیلوستراستالونه
مازستیک (۶۶۸۴۶۱) ۱۱/۳۰ـ ۲ـ ۴ـ ۶ـ ۸ـ ۱۰

✱ (×) رسوائی عشق ـ رنگی ـ جانی ماکیا
ب ب (۸۲۹۶۴۱) ۱۰ـ ۱۲ـ ۲ـ ۴ـ ۶ـ ۸ـ ۱۰

✱ ریولوبو ـ جدال با ۳ مرد آهنین
البرز (۳۰۴۲۵۸) ۸/۳۰ـ ۱۲ـ ۳/۳۰ـ ۷ـ ۸/۳۰

✱ زن عاشق مرد هوسباز ـ رنگی ـ ادویژفنک
کسری (۸۲۶۹۳۹) ۱۰/۳۰ـ ۲ـ ۴ـ ۶ـ ۸ـ ۱۰

✱ سفر کوتاه ـ رنگی ـ شرمیلا تاگور ـ راجش کانا
حافظ (۳۹۱۰۷۴) ۱۰/۳۰ـ ۲/۳۰ـ ۴/۳۰ـ ۶/۳۰ـ ۸/۳۰

✱ شاهزاده و گدا ـ رنگی ـ چارلتون هستون
آتلانتیک (۸۹۷۱۷۱) ۱۰/۳۰ـ ۱۲/۴۵ـ ۳ـ ۵/۳۰ـ ۷/۴۵ـ ۱۰

✱ صلیب آهنین ـ رنگی ـ جیمز کابرن
لیدو (۵۴۱۲۸۲) ۹ـ ۱۱ـ ۱ـ ۳ـ ۵ـ ۷ـ ۹

✱ عمو و عموزاده ـ رنگی ـ درمندرا
همای (۳۱۱۶۶۹) ۹ـ ۱۱ـ ۱ـ ۳ـ ۵ـ ۷ـ ۹

✱ عروس مار ـ هندی
سهناز (۷۵۴۶۲۶) ۱۰ـ ۱۲ـ ۲ـ ۴ـ ۶ـ ۸/۳۰

✱ عشق سرکش ـ رنگی ـ گلوریا گیدا
سانترال (۹۲۸۶۸۶) ۹ـ ۱۱ـ ۱ـ ۳ـ ۵ـ ۷ـ ۹/۱۵

✱ فرودگاه ۷۵ـ رنگی ـ چارلتون هستون
امپایر (۸۹۳۹۴۲) ۱۱/۱۵ـ ۱/۳۰ـ ۳/۳۰ـ ۵/۳۰ـ ۷/۳۰ـ ۹/۴۵

✱ گروگان ـ بیک ایمانوردی ـ میری
ژاله (۳۴۴۱۲۰) ۱۰/۳۰ـ ۱۲/۳۰ـ ۲/۳۰ـ ۴/۳۰ـ ۶/۳۰ـ ۱

✱ مردآواره ـ رنگی ـ میکی رونی ـ لئونارد وایتینگ
سینه موند (۶۴۸۳۲۲) ۱۱ـ ۳ـ ۵ـ ۷ـ ۹

✱ مرتاض ـ رنگی ـ ویتوریو گاسمان ـ آن مارگارت
سهر فسنگ (۶۴۷۷۷۷) ۹ـ ۱۱ـ ۱ـ ۳ـ ۵ـ ۷ـ ۹

✱ مرد هزار گلوله ـ رنگی ـ هنری سیلوا
بولیدور (۸۹۲۷۳۱) ۱۱ـ ۱ـ ۳ـ ۵ـ ۷/۱۵ـ ۹/۳۰

✱ مردی از رامیور
ایفل (۳۱۱۴۷۷) ۱۰ـ ۱۲ـ ۲ـ ۴ـ ۶ـ ۸ـ ۱۰

✱ مردی از تهران ـ رنگی ـ فردین
قصر طلائی (۷۵۹۶۲۴) ۹ـ ۱۱ـ ۱ـ ۳ـ ۵ـ ۷ـ ۹

✱ نبرد با دوزخیان ـ اقای هرکول جناب ماسیت
فلور (۵۲۸۰۹۶) ۹ـ ۱۱ـ ۱ـ ۳ـ ۵ـ ۷ـ ۹

کریستال: دیوانه‌ای ازقفس پرید
باشرکت: جک نیکولسون

از برنامه‌های جدید و جالب سیرک دیدن کنید
شروع سانسها ۶ و ۹ ـ روزهای جمعه و تعطیل ۱۱ صبح، ۶ و ۹ بعدازظهر
تلفن‌های رزرو ۸۲۳۲۵۱ ـ ۸۲۳۲۵۱ ـ ۲۹۳۱۰۹ ـ ۸۳۶۳۵۱ آدرس خیابان جنوبی پارک شاهنشاهی

از فردا صبح در قویترین گروه سینمائی پایتخت
اونیورسال ـ ایران ـ ساینا ـ تیسفون
نپتون ـ کارون ـ چرخ فلک
پرسپولیس ـ دریا و آستارا (تجریش)

منوچهر وثوق ـ میری ـ نظیره در فیلم رنگی

پخش از سازمان تصاویر
سه دلباخته

تهیه کننده و کارگردان: جمشید شیبانی

در میان کسانیکه از هیچ به همه چیز رسیده‌اند کمتر کسی است که سرگذشتی پرشورتر از چارلی چاپلین داشته باشد. او از فقر و گمنامی مطلق به چنان شهرت و محبوبیتی رسید که در این قرن مانند آن نصیب کسی نشده... با اینحال زندگی خصوصی چارلی چاپلین بحث پرقیل و قالی برانگیخت که حاصل آن ناجوانمردی بسیار درباره او بود.

از امشب فقط در سینمای
شهرقصه
ممتاز و ٤ستاره ✱✱✱✱

«آقای ولگرد» قصه پرزیر و بم زندگانی چارلی چاپلین نابغه فقید سینما و صحنه‌های مربوط به ۱۷ فیلم از بزرگترین شاهکارهای اوست بانضمام لحظه‌هائی از مجموعه فیلمهای خصوصی و شخصی و دقایقی از فیلمهای خانوادگی او...

چارلی چاپلین در فیلم رنگی آقای ولگرد

برای اولین مرتبه THE GENTLEMAN TRAMP
موزیک از: چارلی چاپلین • کارگردان: ریچارد پاترسون • تهیه‌کننده: برت اشنایدر

گیشه سینما شهرقصه همه روزه برای رزرو بلیت آماده است
سئانسها ۱۱ صبح ـ ۲ ـ ٤ ـ ٦ ـ ۸ ـ ۱۰ بعدازظهر

جذابیت بیحد و حصر این دختر دلفریب باعث می شد که مردان چون پروانه بگرد وجود او بگردند... البته منظور مردان ایتالیائی است که خودتان بهتر می دانید در اینجور موقعیت ها برای جلب نظر زنها چه الم شنگه‌ای بپا می کنند و چه صحنه های کمیک و طنز الودی بوجود می اورند....

آغاز هفته دوم نمایش فقط در
سینما سانترال
سینمای ممتاز ۴ ستاره ✱✱✱✱

گلوریا گیدا
در فیلم رنگی
عشق سرکش

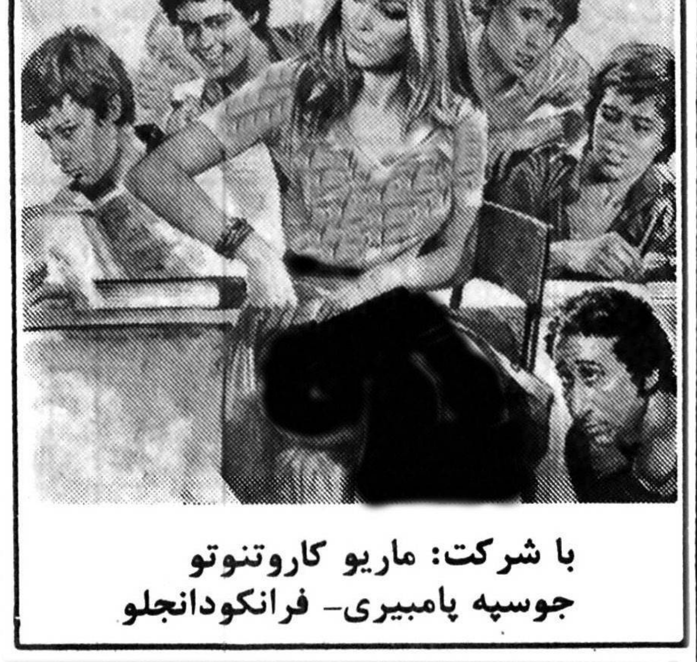

با شرکت: ماریو کاروتنوتو
جوسپه پامبیری ـ فرانکودانجلو

از امشب فقط درسینما
سینه موند
سینمای ممتاز و ۴ ستاره
✱✱✱✱
قصه‌ای از شور عشق و التهاب و دلدادگی براساس روایات باستانی

میکی رونی
لئونارد وایتینگ
میکائل بازآدام
رینا نوشینگهام
در فیلم رنگی
مرد آواره
گیشه سینما سینه‌موند همه روزه برای رزرو بلیط آماده است

حتی قبل از این که پای کابوهای امریکانی به غرب برسد «وینترهاک» ملقب به عقاب کوهستان یک قهرمان ملی و یک سرخ پوست افسانه‌ای بود...

از فردا صبح در سینماهای
سهیلا ـ مراد
عقاب کوهستان

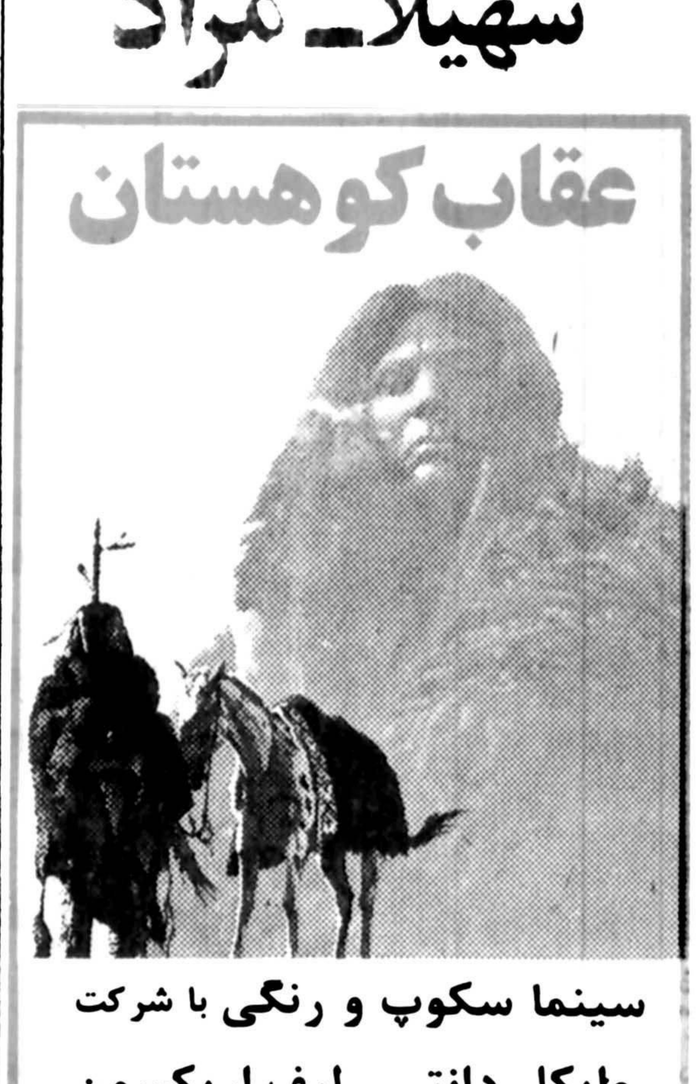

سینما سکوپ و رنگی با شرکت
مایکل دانتی ـ لیف اریکسون
وودی استراد ـ دان ولز

پر فروش ترین فیلم سه بعدی جهان که تماشای آن فقط با عینک مخصوص میسر است.
حباب
فیلمی که هنگام تماشای آن فاصله شما تا پرده سینما از بین رفته و خود را در وسط حوادث فیلم احساس میکنید
از فردا صبح فقط در سینما
گلدیس
سئانسها ۱۱/۳۰ـ ۱/۳۰ـ ۳/۳۰ـ ۵/۳۰ـ ۷/۳۰ بزبان فارسی و ۹/۳۰ بزبان انگلیسی
گیشه سینما جهت رزرو بلیط همه روزه آماده است
صبحهای جمعه در ساعت ۹/۳۰ بزبان فارسی و ۱۱/۳۰ بزبان انگلیسی یک برنامه فوق العاده مخصوص کودکان

پاسخ مسئولان به نامه های مردم

چاه خیابان تاج مرمت شد

پاسخ مطلب مورخ ۳۶/۱۱/۲۲ در مورد «چاه بدون حفاظ در خیابان تاج سه راه تهران ویلا»:

برابرگزارش شهرداری منطقه یک چاه مذکور مرمت گردید و در وضع حاضر خطری وجود ندارد.

شهرداری پایتخت

تابلوی راهنما نصب شد

پاسخ مطلب مورخ ۳۶/۱۰/۲۴ تحت عنوان ((خیابان فرشته رااز پهلوی یکطرفه کنید)):

برابرگزارش اداره راهنمائی و رانندگی تهران، چهارتابلوی راهنمائی بامتن ((بطرف خیابان فرشته)) در تقاطع های بزرگراه شاهنشاهی ـ جردن پهلوی نصب گردیده است.

شهرداری پایتخت

سازمان آب دخالتی ندارد

پاسخ مطلب مورخ ۳۶/۱۲/۲۲ زیر عنوان «سازمان آب کانال خون کشتارگاه را بسته است»

سازمان اب منطقه‌ای تهران دخالتی در انسداد کانال مورد بحث نداشته و موضوع عنوان شده بهیچوجه ارتباطی باین سازمان ندارد.

روابط عمومی وزارت نیرو

حقوق کارکنان مدارس ترمیم شد

درپاسخ مطلب مورخ ۳۶/۱۱/۱۲ زیر عنوان» در مورد پرسش خانم بتول رسولی:

حقوق کلیه کارکنان مدارس دولتی و غیر دولتی (مشمول فرمان) از تاریخ ۲۵۳۶/۷/۱ به ماخذ ۱۲۰۰۰ ریال در ماه ترمیم شد و این قبیل افراد مانند سایر کارکنان دولت بمیزان یکماه حقوق از پاداش آخرسال نیز برخوردار شده اند. ضمناً آئین نامه رسمی شدن کارکنان مدارس غیر دولتی وسیله وزارت آموزش و پرورش تهیه و به سازمان امورادارای واستخدامی کشورارسال گردیده که پس از تصویب این سازمان مطابق آئین نامه مذکور ترتیب استخدام رسمی آنان داده خواهد شد.

روابط عمومی وزارت آموزش و پرورش

خوراک دام بین متقاضیان توزیع می‌شود

پاسخ مطلب (چگونگی توزیع تفاله چغندر بین دامداران منطقه همدان) که طی آن از قول آقای احمدرستمی کشاورز ساکن روستای «ماماهان رزن» این ایراد مطرح شده بود که چرا اداره کل کشاورزی همدان، تفاله چغندر را مستقیما به دامداران نمیفروشند:

ترتیب توزیع خوراک دام (و از جمله تفاله چغندر قند) این است که در خواست دامداران برای تعیین تعداد دام و میزان خوراک مورد نیاز، به اداره دامپزشکی ارجاع میشود و این اداره نیز با اعزام ماموران فنی به دامدارهای متقاضی، نتیجه بررسی های خود را به اداره کل کشاورزی اعلام میکند و بر همین اساس، خوراک دام با صدور حواله بین دامداران در خواست کننده توزیع میشود.

در طول سال ۲۵۳۶ اداره کل کشاورزی همدان سه هزار تن تفاله چغندر سهمیه داشت که با صدور ۵۳۳ حواله بین هشتصد دامدار منطقه همدان توزیع شد و بررسی سوابق امر نشان میدهد که آقای احمد رستمی نیز در سال گذشته پنج تن خوراک دام تحویل گرفته‌اند.

روابط عمومی وزارت کشاورزی و عمران روستائی

خیلی ها که از جنگهای داخلی برگشتند دیدند که فقط صحنه نبرد عوض شده و هنوز بهانه همان بهانه قدیم است: «بکش تا زنده بمانی»... و اینست سرگذشت پرتلاطم یکی از این مردان سر سخت بنام «جاشوا»

از فردا صبح در سینماهای
رویال ـ رکس

گوناگون

در های خانه تان را به روی «وبا» ببندید!

بقیه از صفحه ۵

میشد وزارت بهداری و بهزیستی در خواب خرگوشی فرورفته بود و مصرانه اعلامیه صادر میکرد و شیوع بیماری شبه وبا را تکذیب میکرد.

در تیرومرداد سال گذشته بیماران وبایی همه بیمارستانها را اشغال کرده بودند و تلفات آن فوق العاده چشمگیر شده بود، سازمان بهداشت جهانی به صدا درآمده بود وروزنامه های پایتخت در زیر فشار سانسور گاهی به نعل و به میخ میزدند و خبر از شیوع این بیماری میدادند، تا بالاخره کار به مجلسین کشیده شد و چند نفر از نمایندگان وزیر بهداری را سئوال پیچ کردند و دکتر شیخ الاسلام زاده هم که بعنوان یک مرد قرص و محکم!!! شناخته شده است همچنان بدفع الوقت میگذرانید تا در مهر سال گذشته که بعلت خنک شدن هوای تهران بیماری شبه وبا تحت کنترل درآمد، ناچار شد که اعتراف کند و بگوید که «بلی ما هم شبه وبا داشته ایم»؟! تکذیب یا تائید

به بینید چقدر قضیه مضحک و زننده است و چگونه سلامتی ملتی را به بازی میگیرند چرا که در روز ۲۸ شهریور سال گذشته وزارت بهداری و بهزیستی اعلامیه‌ای صادر کرد که «خبرگزاری یونایتد پرس دو روز پیش خبری از ایران مخابره کرد که بیماری وبا در ایران کشتار میکند ولی مسئولان وزارت بهداری و بهزیستی موضوع را پنهان نگاهداشته‌اند

این خبراز روزنامه ژورنال دوتهران نقل شده بود که نوشته بود در روستاهای زنجان پانزده نفر براثر وبا درگذشته‌اند، خبرنگار این روزنامه این خبر را از یک روستایی شنیده و توسط پاسگاه ژاندارمری تلفن گرام کرده است

وزارت بهداری و بهزیستی پیش از انتشار خبر توسط ژاندارمری از موضوع آگاه شد و هیئتی را فورا به محل فرستاد، تحقیقات نشان داد که خبر صحت ندارد

همچنین روز ۳۶/۶/۲۶ روزنامه خبری درج کرده بود که در بهبهان پنج نفر بعلت ابتلای به بیماری وبا مرده‌اند پس از تحقیقاتی که بعمل آمده معلوم شد که این خبرها دروغ است ضمن اظهار تاسف از روش غیر مسئول خبرگزاری و روزنامه های تهران توجه همه دست اندرکاران مطبوعات را به این نکته جلب میکند که مفهوم آزادی مطبوعات نشر مطالب نادرست و نفهمیده و نسنجیده نیست و کسانی که از آزادی مطبوعات سوء استفاده کنند در مراجع صلاحیتدار تعقیب و مجازات خواهند شد»

اما، یک هفته بعد یعنی روز ششم مهرماه سال گذشته وزارت بهداری و بهزیستی زیر فشار افکار عمومی اعلامیه ای صادر کرد که «در بیمارستان بوعلی و خزانه تهران ۲۸۴۰ بیمار شبه وبایی بستری شده‌اند که ۳۴ نفر آنها فوت کرده‌اند» و این درست موقعی بود که رادیو ریاض، رادیو امان، جراید دمشق و بیروت خبردادند که بیماری شبه وبا از ایران و ترکیه به سراسر ممالک خاور میانه سرایت کرده و از آنجا به لیبی و ایتالیا و سپس به امریکا رسیده است.

در آنروز ها درحالیکه خبرگزاریهای جهان مرتبا از کشت و کشتار بیماران وبایی در ایران و سوریه و اردن و اسرائیل و لیبی و ایتالیا، حتی امریکا خبر میدادند و در همان روزهایی که صدها بیمار وبایی در بیمارستان های خزانه و فیروزآبادی و بوعلی و سایر بیمارستان ها بستری شده بودند و روزنامه های تهران زیر فشار شدید دولت نمیتوانستند اخبار و آمار و ارقام و مراکز شیوع وبا را منتشر کنند و فقط دست و پا شکسته در صفحات داخلی، گاهی از شیوع بیماری قی و اسهال خبر میدادند وزارت بهداری و بهزیستی رسما جراید تهران را مورد تهدید قرار داد که «در مراجع صلاحیت دار تعقیب و مجازات خواهند شد»

راه درمان

دکتر ناصر یزدی متخصص بیماریهای کودکان و کارشناس بهداشت در باره وبا میگوید،

لغت وبا که آنرا به لاتین کلرا میگویند از دو کلمه کل و را تشکیل شده که کل معنی صفرا و بلغم میدهد و بخاطر اینکه میکروب بیماری هنوز شناخته نشده بود خیال میکردند که صفرا و بلغم عامل این اسهال های شدید هستند

بیماری وبا یک مرض مسری و ناگهانی است که عموما به صورت همه گیر درمیاید، وبا با اسهال فوق‌العاده شدید، استفراغ، گرفتگی عضلات ـ بی اشتهائی و کم شدن ادرار و بعضی مواقع زخم در روده ها و کم آبی بدن همراه خواهد بود.

درزمان قدیم که طب پیشرفت امروز را نداشت و دست رسی به سرم های لازمه که کمبود آب بدن را جبران کند وجود نداشت میلیون هانفر ازمبتلایان بواسطه از بین رفتن آب بدنشان که منجر به اختلال الکترولیت بدن میشد در نتیجه تشنج شدید و ناراحتی های دیگر بهلاکت میرسیدند، ولیکن امروز با دست رسی به سرم های لازم وتامین آب بدن. مرگ و میرها خیلی کم شده است ـ این میکرب خطرناک که بنام ویبریوکلرانامیده میشود در مدفوع شخص مبتلا دیده میشود که خودعامل انتقال بیماری به افراد دیگر است، میکرب همچنین بوسیله حشرات و یا ابهای تصفیه نشده یا سبزیجات خام و میوه جاتی که پوست کندنی نیستند مثل انگور، توت فرنگی انتشار پیدامیکنند.

بیماری که مشکوک به وبا باشد باید فوراً در بیمارستان بستری و ازمدفوع بیمار ازمایش بعمل اید تانتیجه ازمایش کشت مدفوع بیمارایزوله گردیده و کمک های اولیه مانند دادن سرم های لازمه وندادن غذااز راه دهان وتثبیت الکترولیت بدن در مورد اوانجام شود.

درمان بیمار، با سرمی که بتوان الکترولیت (کمبود آب و نمک پتاسیم بدن) را ترمیم نماید شروع میشود و تاوقتی که مبتلا حالت استفراغ و تهوع دارد باید از راه دهان بهیچ وجه چیزی نخورد و درصورتیکه شخص مبتلا به وبا دچار عوارض ناشی از آن یعنی ناراحتی های کلیوی وریوی و تشنج شد داروهای لازم به ان تزریق کرد.

برای پیشگیری ضمن اینکه از آب بهداشتی باید استفاده کرد و رعایت اصول بهداشت را نمود باید به تغذیه صحیح پرداخت و مصرف ویتامین هارا افزایش داد

چون کودکان و نوزادان بیشتراز بزرگان در معرض خطراین بیماری قراردارند لذا باید درهرمورد استفراغ توام بااسهال فورا اورا به نزدیک پزشک معالج ببرند.

پاسخ مسئولان به نامه های مردم

افزایش کانال تلفنی مقدور نیست

پاسخ مطلب مورخ ۳۶/۱۱/۲۴ مبنی بردرخواست نصب کیوسک تلفن راه دور دربندرشاه.

براساس گزارش رسیده درحال حاضر بعلت عدم امکان فنی ومحدود بودن کانالهای ارتباطی راه دور نقاط مختلف کشور، افزایش کانالهای تلفنی راه دوربندرشاه درحال حاضر امکان پذیر نمیباشد.

روابط عمومی شرکت مخابرات

پاسخ خانم فریبا رحیمیان

پاسخ مطلب مورخ ۳۶/۱۲/۱ زیر عنوان «بروجرد ـ فریبا رحیمیان»

۱ـ درزمینه متناسب نمودن حجم کتابهای درسی خدمات با ساعات تدریس این رشته ها اقداماتی درجریان است که درچاپهای آتی کتابها مورد عمل قرار میگیرد.

۲ـ درمورد کلاس آموزش ضمن خدمت باطلاع میرساند از سراسر کشور ۶۳ نفراز معلمان درکلاس کارآموزی کمپیوتر که درتهران تشکیل شده بود شرکت نموده ودعوت نامه های آنان بموقع تلگرافی ارسال شده است.

روابط عمومی وزارت آموزش وپرورش

کجا برویم

نمایشگاه

نقاشی های واحد خاکدان
نگارخانه سیحون ـ خیابان عباس اباد ـ خیابان وزراء ـ خیابان چهارم (۱۷ تا ۲۰)

آثار نقاشی سیراک ملکونیان
نگارخانه زند ـ خیابان محمدرضاشاه ـ کوچه چکاوه ـ ساختمان ا ـ س ـ پ (۱۷ تا ۲۰)

آثاری از ویکتوروازارلی
نگارخانه مهرشاه ـ خیابان اپادانا ـ نبش نوبخت (۹ تا ۱۲ـ۱۷ تا ۲۰)

آبرنگها و طرحهای رضا درخشانی
نگارخانه ایران ـ خیابان بخارست ـ خیابان هیجدهم ـ ساختمان دوم جنوبی ـ (ساعت ۱۷ تا ۲۰)

نقاشی های علی اکبر ابراهیمی
نگارخانه مس ـ خیابان پهلوی ـ مقابل سینما آتلانتیک ـ کوچه هراز ـ شماره ۷ (۱۷ تا ۲۰)

آثاری از ژیلبرلنی نقاش فرانسوی
نگارخانه‌ی آزاد: خیابان اندیشه‌ی دوم پلاک ۷۳ س ب (۱۰ـ۱۸)

اسطوره و طبیعت در هنر عاشوری و طرحهای جواد علیزاده
نگارخانه نقش ـ میدان کندی ـ ضلع جنوبی (۱۷ تا ۲۰)

عکس های پیروز کلانتری
تالار عبید (امور فرهنگی دانشگاه تهران) خیابان شاهرضا ـ خیابان ۲۱ آذر (۹ تا ۱۲، ۱۷ تا ۲۰)

آثاری از کامران کاتوزیان
نگارخانه گوته ـ عباس آباد ـ وزراء شماره ۱۵۵ (۱۸ تا ۲۱)

مجسمه های رضا بصیری
خانه افتاب ـ روزولت ـ مقابل دانشسرایعالی (۹ تا ۱۲/۳۰ و ۱۶ تا ۱۹/۳۰)

نقشه ها و گراورهای قدیمی ایران
آتنگارخانه لیتو ـ خیابان ابان جنوبی (۱۷ تا ۲۰)

آثاری از نقاشان ایتالیائی
فصل ها و یادها ـ تخت طاووس ـ میرعماد خیابان یازدهم ـ شماره ۶

هنر خطاطی ایران
از مجموعه خصوصی سناتور محمدعلی مسعودی مرکز فرهنگی و هنری رضا عباسی خیابان کورش کبیر ـ روبروی هتل بین‌المللی (۹ تا ۲۰)

آثار نقاشی سیاوش کسرائی
نگارخانه شیخ ـ عباس اباد
خیابان بخارست ـ خیابان هشتم ـ شماره ۳۳ (۱۷ تا ۲۰)

نمایشگاه قالی، نقاشی و گرافیک
نگارخانه علاء ـ کانون فرهنگی ایران و امریکا خیابان وزراء (۱۷ تا ۲۰)

موزه

مرکز فرهنگی و هنری رضا عباسی
خیابان کورش کبیر ـ ۱۰ تا ۱۳ و ۳ تا ۶ بعد از ظهر

هنر های تزئینی
بلوار کریمخان زند (۹ تا ۱۶ و ۱۵ تا ۲۰)

سلسله پهلوی
خیابان پهلوی ـ کاخ مرمر (۹ تا ۱۶)

خزانه جواهرات سلطنتی
بانک مرکزی ـ (۱۰ تا ۱۵ و ۱۵ تا ۱۸)

موزه هنرهای معاصر
خیابان امیراباد ـ پارک فرح (۱۱ تا ۲۰)

ایران باستان
خیابان قوام السلطنه (۹ تا ۱۳ و ۱۵ تا ۱۸)

شهیاد آریامهر
میدان شهیاد ـ (۹ تا ۱۶)

کاخ گلستان
میدان ارک ـ (۹ تا ۱۲ و ۱۵ تا ۱۷)

هنر های ملی
میدان بهارستان ـ (۹ تا ۱۶)

فرش
امیراباد شمالی ـ جنب پارک فرح (۱۰ تا ۱۷)
باستثنای روزهای شنبه

تئاتر

کوریو لانوس
تالار مولوی ـ خیابان شاهرضا ـ خیابان ۲۱ آذر (ساعت ۲۰)

عروس
تالار پیشاهنگی ـ ناحیه ۵ ـ فرح آباد ژاله چهارصد دستگاه (ساعت ۲۰)

خمیازه کفش هایم
کارگاه نمایش ـ چهار راه یوسف آباد (ساعت ۲۰)

مده آن نویسنده: ژان آنوی
کارگردان: منیژه محامدی
بازیگران: سودابه فرخ نیا ـ محمد اسکندری ـ مهری مهرنیا و....
محل اجرا: انجمن ایران و فرانسه خیابان شاهپور علیرضا (حشمت الدوله)
شروع ساعت ۸ بعدازظهر شنبه ها تعطیل است
اجرا تا بیستم اردیبهشت

فال فردای شما

فروردین: رویهمرفته شما آدم خوشبختی هستید، در دوستی ثابت قدم و استوار باشید و با متولد اسفند بیشتر بجوشید.

اردیبهشت: ادمی جستجو گر هستید و دائم در تلاشید تا راه حلی برای حل مشکل و کلیدی برای گشودن معما ها پیدا کنید.

خرداد: بنظر میرسد که کمی خسته هستید، اما روزهای اینده اوقات مناسبی برای اجرای طرح ها و انجام کارهاست.

تیر: در مسائل عاطفی، مالی و خلاصه همه جلوه های زندگی برایتان شادکامی و پیروزی پیش بینی میشود.

مرداد: برای تحقق ارزوها اقدامات اساسی و علمی انجام دهید چرا که تنها ارزو داشتن بدون تحرک کافی نیست.

شهریور: مشکلات کوچکی شما را احاطه کرده و فکر شما را بخود مشغول داشته است با دوراندیشی برفع مشکلات همت کنید.

مهر: روزهائی که در پیش است برای گشودن دل «او» بسیار مناسب است تردید نکنید و قدم پیش گذارید.

آبان: دیدارهائی دارید که هم شوق انگیز و هم سودمند و پر ثمر خواهد بود اگر قصد مسافرت دارید چند روز صبر کنید.

آذر: رویداد تازه‌ای در زندگی شما رخ میدهد که قلبتان را از هیجان لبریز میکند نامه یا خبر خوبی خواهید داشت.

دی: با کمک دوستان و یا بستگان خوش بینتر وشهرت فزاینده‌تری بشما روی میاورد.

بهمن: شاید بر اثر سیر حوادث باین نتیجه برسید که هر چه بیشتر در لاک خود باشید و به سایر افراد کاری نداشته باشید.

اسفند: ممکن است ناگریز شوید در روابط عاطفی و عشقی و یا مناسبات خانوادگی و شغلی تصمیمات تعیین کننده ای بگیرید.

آگهی مناقصه شماره ۳۷ر۱۴

این شرکت درنظر دارد، دودستگاه دیزل ژنراتور بظرفیت ۲۰۰ کیلووات را ازطریق مناقصه عمومی خریداری نماید.

شرایط مناقصه

۱ـ محل تحویل: معدن آهک چناره (واقع‌در ۲۰ کیلو متری شهرستان دزفول)
۲ـ مدت تحویل: حدود یکماه
۳ـ شرکت کنندگان‌درمناقصه بایدپیشنهادات خودرا حداکثر تاساعت نه صبح روزسه شنبه ۱۹ اردیبهشت ماه‌سال جاری بدفتر شرکت واقع‌در خیابان جم شماره ۱۵ تسلیم دارند. حضور پیشنهاد دهندگان یانمایندگان آنها که کتبا معرفی شده‌باشند درموقع افتتاح و قرائت پیشنهادات بلامانع است.
٤ـ شرکت کنندگان درمناقصه باید یک ضمانتنامه قابل تمدید بمبلغ سیصدهزار ـ (۳۰۰،۰۰۰) ریال که‌حداقل سه‌ماه پس‌از تاریخ افتتاح پیشنهادات، اعتبارداشته وبنام شرکت ملی صنایع فولاد ایران‌صادر گردیده باشد، به ضمیمه پیشنهادات خود تسلیم نمایند.
۵ـ به پیشنهاداتیکه پس از تاریخ مقرر تسلیم گردد وهمچنین به پیشنهاداتیکه مبهم یامشروط یافاقد سپرده باشد، ترتیب اثر داده‌نخواهدشد.
٦ـ برنده مناقصه بایدقبل ازانعقاد قرارداد، سپرده حسن انجام‌معامله که بالغ برپنج‌درصدکل مبلغ قرارداد باشد بصورت تضمین نامه بانکی بسپارد.
۷ـ برندگان اول‌ودوم مناقصه حداکثر ظرف مدت ۲۰ روزپس‌از افتتاح پاکتهای پیشنهادی، تعیین خواهند شد.
۸ـ شرکت ملی صنایع‌فولاد ایران دررد یا قبول هریک یاتمام پیشنهادها مختار خواهدبود.
۹ـ سایر اطلاعات و جزئیات مناقصه دراسناد مناقصه مندرج است.
۱۰ـ داوطلبان شرکت درمناقصه میتوانند در یکی‌از ساعات اداری روزهای شنبه تاپنجشنبه دهم اردیبهشت ماه‌سال جاری جهت‌دریافت‌اسناد مناقصه به‌امور خرید این‌شرکت به‌نشانی فوق‌الذکر مراجعه نمایند.

م‌الف ۲۰٤۵ ۱ـ۲

شرکت ملی صنایع فولاد ایران

شرکت تادیک عرضه کننده
درهای چوبی پیش ساخته (خارجی)سیستم آشپزخانه‌های‌پیش‌ساخته (ایتالیائی)دررنگها و طرحهای مختلف آماده تحویل انواع واقسام کاشی وسرامیک(ایتالیائی) باطرحهای‌خیره‌کننده وقیمتی غیرقابل تصور...
شرکت تادیک
بلوار الیزابت: خیابان هما. کوچه پنجم ـ پلاک ٤ تلفن ـ ٦٥١٧١٥ ـ ٦٥٢٢٥٠

پدیده ای جدید در صنعت نمای ساختمان از کشور آلمان

همزمان با پیشرفت تکنیک در اجرای عملیات ساختمانی مصالح متنوعی به بازار عرضه شده که نظر مهندسین و معماران را بخود معطوف داشته و امکان خلاقیت بیشتری را در زیبا سازی نمای ساختمانها بوجود آورده است.

نمای آجر «ربرشتاین» ساخت کشور آلمان غربی که اخیرا به بازار ایران عرضه شده سالیان زیادی است که در اروپا و آمریکا جهت نما سازی خارج و داخل ساختمانها متداول شده و مورد استقبال طرفداران نمای آجری سنتی واقع شده است.

نمای آجر ربرشتاین ترکیبی است از مواد ریز دانه سنگی، سیمان، مواد نسوز و رنگی که بصورت ورقه‌های پیش ساخته بابعاد ۷۵×۵۰ سانتیمتر در رنگها و طرحهای مختلف تهیه شده و قابل نصب سریع برروی کلیه سطوح محدب، مقعر و مسطح میباشد زیر سازی مناسب جهت نصب نمای آجری ربرشتاین عبارتست از اندودهای سیمانی، گچی، چوب و قطعات پیش ساخته میباشد این محصول درهر نوع شرایط جوی مقاوم بوده و کمترین تغییر شکل و رنگ نمیدهد، مضافا باینکه عایق حرارت و رطوبت نیز میباشد. ساختمانهائیکه با نمای آجری ربرشتاین پوشیده شده همواره جلوه و جلای اولیه را حفظ کرده و در صورت نیاز بسادگی قابل شستشو با آب میباشد.

علاوه براستفاده این محصول جهت نما سازی خارج و داخل ساختمان در نوسازی نمای ساختمانهای کهنه و قدیمی نیز بکار برده میشود.

شرکت تکنی گاز نماینده انحصاری نمای آجر ربرشتاین با امکانات کافی آماده همکاری با مهندسین مشاور و سازندگان و صاحبان ساختمانها میباشد.

تلفن ۸۳۲۵۵۲
۲۳۹۲ـ۱

جدول

ویژه ۹۸۹۹ | عادی ۱۲۲۰۱

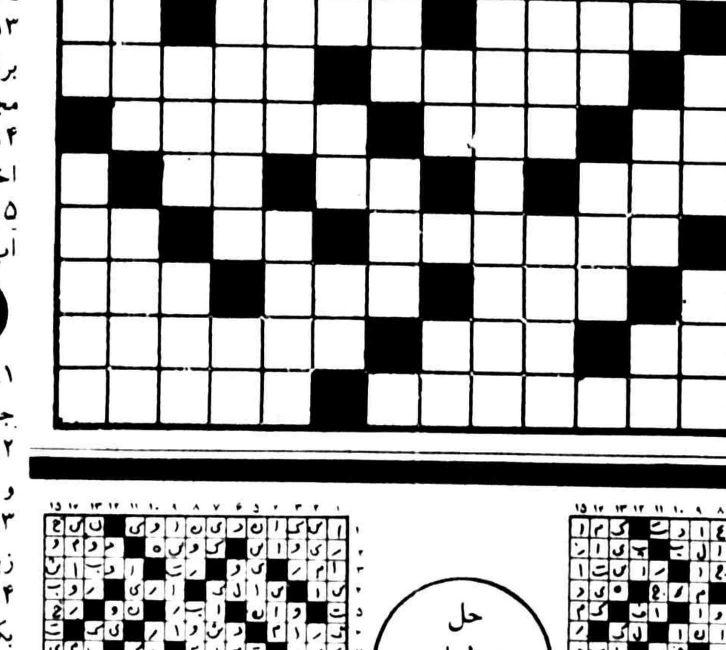

افقی: ویژه

۱ـ ادا کردن حروف از مخرج در تلاوت قران مجید ـ اگر در خون بالا رود نشان سرطان خون است
۲ـ در علم گیاه شناسی گیاهانی را گویند که داروی ریشه و ساقه و برگ هستند اما گل ندارند ـ سالیکه گذشت ـ چند نفر که در یک رشته خدمت می کنند
۳ـ پیرو فرتوت ـ به زیرش که روند خیس میشوند ـ دیبا و حریر ـ نوعی هواپیمای جنگی
۴ـ نیم تنه زنانه ـ حرفی است در وقت پرسش ـ آهنگر ـ توانائی
۵ـ نیزه کوچک ـ از خریدن شانه راحت است ـ شکنجه
۶ـ عاشق بسیار می شنود ـ شهری در فرانسه ـ یکی از نواحی مکه
۷ـ فریب کار ـ از کلمات احترام در کشور ترکیه ـ پاره کن!
۸ـ زهر ـ دردش جانفرساست ـ پوست صورت انسان ـ صفت عدد
۹ـ برای برانگیختن به دعوا لازمست ـ حکم میان خوب و بد کردن ـ تیراندازی
۱۰ـ شکافتن قبر ـ در تابستان به روی خود می کشند ـ گواه صادق است و یکی از نامهای خداوند
۱۱ـ پیمانه ـ بزرگ ـ پراکنده کردن
۱۲ـ لحن خشماگین زیر لب ـ کابوس ـ ابر رقیق ـ ضمیر عربی
۱۳ـ شیره گیاه در ان جریان دارد ـ حرف انکار ـ گیاه کتیرا ـ زود می بزد
۱۴ـ در اطراف تهران بسیار ساختند ـ زمانی تجزیه ناپذیر بود ـ سالک مبتدی
۱۵ـ سفر نمودن هنگام عصر ـ نزدیک شده.

عمودی: ویژه

۱ـ پارچه سفید رنگی است ـ میگویند یکی از بچه هایش بلبل میشود ـ حالتی که پیش از عارض شدن تب در بدن انسان پیدا می شود.
۲ـ نادان ها ـ یکی از خلفای بنی عباس ـ بزش خوش گوشت است
۳ـ نوعی ماهی که منبعی از چربی است ـ اندوه و ناراحتی ـ از ایالات کشور کانادا که دعوی خود افتخاری داشت ـ قوی و عصبی
۴ـ واحد پول ژاپن ـ از پرندگان حلال گوشت خوش اواز که تاجی برسر دارد ـ حرفی است ـ از ویتامین ها
۵ـ از اعمال زشت است ـ سیاه شده ـ اما
۶ـ ضمیر مفرد ـ شانه ـ انبار غله ـ شوخ از تن میگیرد
۷ـ لباس روی لباسها ـ در آن برق انبار می کنند
۸ـ خانم آنرا به رنگ و روغن آغشته می کند ـ هوای محبوسی است ـ دانا و خردمند ـ بالا امدن اب دریا
۹ـ از نوازندگان آذربایجانی است ـ اسب سفید
۱۰ـ پارسنگ ترازو ـ کمیابی ـ عدد و شماره ـ درختی است
۱۱ـ اصطلاحی در موسیقی ـ نام دیگر گیاه عشقه ـ خواب اور
۱۲ـ ویسکی خالص ـ ستاره ـ مداوم ـ بهانه گیر مرتب می زند
۱۳ـ رنگ و گونه ـ برای رقصاندن میگیرند ـ از پیامبری پیروی می کنند ـ برای مایع به کار اید
۱۴ـ دو دست عرب ـ قسمتی از لباس ـ در باغ آواز خوشی سرمیدهد
۱۵ـ آستانه در خانه ـ از بتهای زمان جاهلیت اعراب ـ با هم برابر شدن.

افقی: عادی

۱ـ گاهی به قیامت می افتد ـ مسئول امنیت خارج از شهرهاست.
۲ـ از درختانی که در بهار گل میدهد ـ سازمانی در امریکا ـ روی و رخساره
۳ـ اتومبیل بران حرکت نتواند ـ فرمان است اما ربطی باتومبیل ندارد ـ تقویت رادیوئی ـ سوزنده در جهنم
۴ـ اشاره بدور ـ خدا نکند بسوزد ـ احتیاجش به کس نیست ـ میان چیزی
۵ـ شکوه گوی جدائیها ـ ویتامینی است ـ نخ تابیده.
۶ـ زبان رساننده باید بدهد ـ چند پیاله اضافه زده ـ پدر بزرگ
۷ـ رُوی اوردن دولت ـ عرصه بلبلان ـ شبی بر سر لحافش دعوا شد.
۸ـ کافی است ـ از فاتحان معروف هند ـ از اقیانوسهای جهان ـ عدد و شماره
۹ـ رودخانه کشور فراعنه ـ سرباز بی درجه ـ از گیاهان خورشی.
۱۰ـ دوشیزه خانم خارجی ـ برای اسارت مینهند ـ بکار رنگرزان اید.
۱۱ـ فلزیست ـ همه فرمانها از آنجاست ـ نفس بلند.
۱۲ـ دفع مزاحم کردن ـ مدام بی عیش عشرت است ـ قسمت اعظم جهان را در تصرف دارد! ـ ضمیری در زبان انگلیسی
۱۳ـ ازاد و رها ـ سال گذشته کمتر بارید ـ برای بی عرضه کسی خرد نمی کند ـ در قرآن مجید بجوئید.
۱۴ـ تیر ـ بمبش زندگی برانداز است ـ پدر اختراعات.
۱۵ـ گلی است ـ زمانی در همه خانه ها برای اب می ساختند.

عمودی: عادی

۱ـ شهری در استان فارس ـ فرزند عرب ـ روز جمعه
۲ـ باور کردن ـ عملی است در حساب ـ حرف و سخن
۳ـ عقاب سیاه ـ درآن چیزی قاطی نشده ـ زبان زدن به چیزی ـ جواب «های» است
۴ـ سفید در لفظ آذری ـ کتاب شعر ـ خالص ـ بکشید تا بیاید
۵ـ واحدیست در پول ـ وسایل کار ـ بساط است و هر چیز گستردنی
۶ـ عرب گرامیش میدارد ـ کوئی نزدیک تهران ـ صدای بلند ـ تشنه لب گول انرامیخورد و جان می بازد
۷ـ خوردنش در اسلام حرام است ـ اثری از مارگارت میچل که از ان فیلم بزرگی ساخته اند
۸ـ پایه و بنیان ـ فلز بادیه ـ دریا ـ ضمیر جمع
۹ـ اثری از صادق هدایت ـ بارش کمرشکن است
۱۰ـ از مشهورترین نقاشان معاصر اروپا ـ نخی در پارچه ـ صورت ـ علامت مفعول صریح
۱۱ـ سگ پاچه گیر ـ مرد هرگز نزده ـ هدیه کردن
۱۲ـ خاک کوزه گری ـ جای نشستن برگرده اسب ـ شهری در ایران ـ واحد پول کشور آفتاب تابان
۱۳ـ پابران که نهند منفجر میشود ـ نوعی ماهی است ـ حرف شگفت زده ـ مهره ای در شطرنج
۱۴ـ سرکتاب هم باز میکنند ـ از سنگهای زینتی ـ رقص است در هند
۱۵ـ از انان چشم یاری داریم ـ رودی در مرز ـ شاعری شکم را چنین خوانده!

حل جدولهای شماره قبل

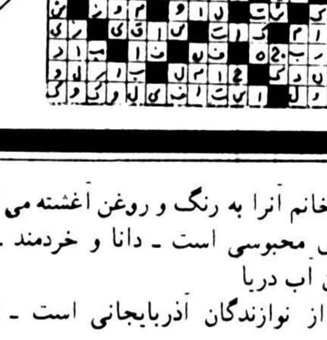

شنبه‌ها دنیای ورزش

پلیس راه میگوید

راننده شریف

انسان جامعه صنعتی قبل از اینکه باستفاده از یک پدیده تکنولوژی بپردازد باید از کار بردها و ضوابط آن پدیده آگاهی داشته باشد.
راننده ایکه اتومبیل را با قوطی کنسرو اشتباه میگیرد و آنقدر مسافر در آن میریزد که قدرت تحرک را از خود سلب میکند خیلی زود اعصابش را از دست خواهد داد.
متاسفانه این راننده را ما در مقصد ملاقات نخواهیم کرد

اطلاعیه

نیاز به دندانپزشک

مرکز پزشکی برای عصرها نیازبه دندانپزشک (باپروانه دائم)داردداوطلبین باتلفن ۱۷ـ٥٤٨٠١١ از ساعت ۸صبح تا۸ شب تماس بگیرند.

آگهی مزایده

شرکت سهامی صنایع شیر ایران مقدار حدود ۲۰۰تن گرانول پلی اتیلن مخلوط با خاک را از طریق مزایده عمومی بفروش میرساند طالبین می توانند جهت دریافت برگ شرایط شرکت در مزایده و رویت نمونه کالای مورد مزایده همه روزه از ساعت ۸ الی ۱۵ بکارخانه شیر پاستوریزه تهران واقع در کیلومتر ۷ جاده قدیم تهران ـ کرج مراجعه و پیشنهادات خود را تا آخر وقت اداری روز یکشنبه مورخ ۳۷/۲/۱۰ به دبیرخانه اینشرکت تسلیم و رسید دریافت دارند

شرکت سهامی صنایع شیر ایران

خواهشمند است درمواقع حادثه و بیماریهای فوری و حاد با شماره تلفن های زیر درتمام ٢٤ ساعت تماس حاصل فرمائید.

مرکز اورژانس تهران

۱۲۳

دفتر ارائه اطلاعات مسمومیت‌ها

٦٦٠٥٥٢ - ٦٦٠٥٥١

امروز و فردا در تلویزیون ببینید

توجه: برنامه های زیر از سوی رادیو تلویزیون دراختیار ماقرار گرفته و روزنامه اطلاعات هیچگونه مسئولیتی درتغییرات احتمالی برنامه ها ندارد

برنامه اول (سه شنبه)

۱۷:۰۰	اخبار
۱۷:۰۵	کودکان
۱۸:۲۰	اخبار ورزشی
۱۸:۳۰	در استان ما
۱۸:۵۰	مستند ایرانی
۱۹:۳۰	زندگی شیرین
۲۰:۰۰	خانه پر برکت
۲۰:۳۰	اخبار
۲۰:۵۰	دنیای خبر
۲۱:۲۰	آقای مربوطه
۲۱:۳۰	رویداد های نمایشی
۲۲:۳۰	موسیقی ایرانی

تلویزیون دوم (سه شنبه)

۱۹:۰۰	اخبار
۱۹:۱۰	کوئینی
۲۰:۱۵	زود، تند، سریع
۲۰:۴۵	ویژگی‌های ایرانی مطبوعات
۲۱:۳۰	اخبار
۲۲:۰۰	غارتگران
۲۳:۰۰	کنسرت شب رسیتال مینو فلاحی

برنامه بین المللی (سه شنبه)

۱۵:۵۵	اعلام برنامه
۱۶:۰۰	اخبار
۱۶:۰۵	کارتن
۱۶:۳۰	موزیک
۱۶:۴۵	خیابان سه سامی
۱۷:۴۰	آن دختر
۱۸:۰۵	ساعتی باجولیا
۱۸:۳۰	اخبار
۱۸:۵۵	پرونده رکفورد
۱۹:۴۵	مری تیلورمور
۲۰:۱۰	والتونها
۲۱:۱۰	گریف
۲۲:۰۰	اخبار
۲۲:۱۵	برنامه مخصوص

برنامه اول (چهارشنبه)

۱۷:۰۰	اخبار
۱۷:۰۵	کودکان
۱۸:۲۰	اخبار ورزشی
۱۸:۳۰	در استان ما
۱۸:۵۰	برنامه‌ای از گروه روستائیان
۱۹:۰۰	آینده سازان
۱۹:۴۰	مرد برتر
۲۰:۳۰	اخبار
۲۰:۵۰	دنیای خبر
۲۱:۲۰	آقای مربوطه
۲۱:۳۰	دانی جان ناپلئون
۲۲:۳۰	موسیقی ایرانی
۲۳:۰۰	بهداشت

تلویزیون دوم (چهارشنبه)

۱۹:۰۰	اخبار
۱۹:۱۰	حیوانات رادریابید
۱۹:۳۰	آموزش دوچرخه سواری
۲۰:۰۰	سفرهای دور و دراز
۲۱:۰۰	کمدی کلاسیک
۲۱:۳۰	اخبار
۲۲:۰۰	موسیقی ایرانی
۲۲:۴۰	مال فلاندرز قسمت اول

برنامه بین المللی (چهارشنبه)

۱۵:۵۵	اعلام برنامه
۱۶:۰۰	اخبار
۱۶:۰۵	جزیره گمشده
۱۶:۳۰	خیابان سه سامی
۱۷:۲۵	شو دوریس دی
۱۷:۵۰	دنیای حیوانات
۱۸:۱۵	کارتن
۱۸:۳۰	اخبار
۱۹:۵۰	شو
۲۰:۱۵	تئاتر روز
۲۱:۱۰	هاری، او
۲۲:۰۰	اخبار
۲۲:۱۵	پری میسون

مولود عاطفی و تقی روحانی

صدای ایران دیروز و دیشب گلباران شد

دیروز سی و هشتمین سالروز تولد رادیو بود. نزدیک به نیم قرن کوشش مداوم برای دست یافتن به ارتباطی همه جانبه با مردم این خاک در خور تقدیر و ستایش است و طی این سالیان پر فراز و نشیب رادیو و سنگرنشینانش کوشیده‌اند از مردم و برای مردم حرف بزنند. کوشیده‌اند صبحگاهان با ترنم موسیقی و کلام دلنشین گویندگان و دعا و نیایش صبحگاهی، انان را پر از شور و نشاط هر روزه بهاری کنند و شب هنگام با نواهای دلنشینی و لالائی گفتن برای آنها خواب خوشی را آرزو کنند. رادیو طی این سالها پا بپای این ملت گام برداشته است، با شادیهایشان شاد بوده است، در سرورشان پای کوبیده است و در غمشان نیز شریک بوده است. رادیو ایران با آگاهی به رسالت خویش هر روز بیشتر از روز پیش کوشیده است مردم میهنش را در مسیر جریانات و اتفاقات جهانی قرار دهد، این وسیله سریع ارتباط جمعی که در کوتاهترین لحظه قادر است یک خبر را در سراسر ایران بپراکند، با همین قدرت نیز می‌تواند در پیشبرد فرهنگ هم میهنان، مطمئن و استوار عمل کند.

دیروز مردم صدای ایران را گلباران کردند، و با فرستادن سبد گلهای بیشمار برای تهیه کنندگان، نویسندگان مجریان و مدیران برنامه مخصوص روز سالگرد در حقیقت همبستگی و دلبستگی خود را به آنان ابراز داشتند. تقی روحانی و مولود عاطفی با دیگر همکارانشان در صدای ایران روز خوبی را پشت سر گذاشتند سرویس هنری اطلاعات سی و هشتمین سالروز تأسیس رادیو را به کلیه دست اندرکاران صدا و سیمای ایران تبریک می‌گوید و برایشان سلامت و موفقیت آرزو می‌کند.

رژه ارتش المان

بعد از «دنیا در جنگ»
اروپا در قرن بیستم

با پایان یافتن مجموعه‌ی «دنیا درجنگ» از هفته های آینده مجموعه‌ی دیگری با عنوان «اروپا در قرن بیستم» از تلویزیون ۲ نمایش داده خواهد شد.

بگونه‌ی مجموعه‌ی «دنیا درجنگ» اروپا درقرن بیستم نیز جنبه‌ی تاریخی دارد و مستندگونه تهیه شده است. «دنیا درجنگ» از معدود مجموعه های خوبی است که از تلویزیون ۲ بنمایش درآمده است. مجموعه‌ای قابل تعمق که صرفا بخاطر مشغول کردن تماشاگر ساخته نشده است. حداقل ارزش مجموعه های مستند اینست که براگاهیهای بیننده می افزایند که «دنیا درجنگ» با پرداخت درخشان و دیدگاه درست سازندگانش دراین جهت بهترین مجموعه‌ی تلویزیونی بود. نمایش مجموعه‌ی مستند «اروپا درقرن بیستم» بدنبال مجموعه های مستند عروج انسان، دنیا درجنگ و انسان حیوان و طبیعت اقدام بسیار خوب تلویزیون ۲ است. با این امید که نمایش اینگونه مجموعه ها همچنان ادامه یابد.

رادیوتعطیلی در رادیو ۳

در راهروهای رادیو سایع است که با اغاز فعالیت رادیو ۳ طرح رادیو تعطیلی بشکل دیگری با آدمهای مورد اعتماد رادیو و تلویزیون اجرا خواهد شد. طرح رادیو تعطیلی که با توجه به الگوی غربی اش «رادیو و یک اند» می توانست سخت موفق باشد بعلت اعمال سلیقه های شخصی و پائین انگاشتن سطح پسند عمومی با شکست روبرو شد. امیدواریم این بار در صورت صحت سایعه‌ی برپایی رادیو تعطیلی یا هر اسم دیگری تجربه‌ی پیشین باعث موفقیت گردد.

ویژگی های ایرانی مطبوعات
• برنامه جدید تلویزیون

امشب ساعت ۲۰ـ۴۵ دقیقه برنامه‌ای با عنوان «ویژگیهای ایرانی مطبوعات» از تلویزیون ۲ پخش میشود. این برنامه اولین بخش از چند برنامه‌ایست که درجهت شناساندن ویژگیهای مطبوعات درایران تهیه شده و طی آن از پیدایش روزنامه نگاری درایران نیز صحبت میشود و اولین نشریات ایرانی موردبررسی قرار می گیرند. استاد محیط طباطبایی دکتر اسماعیل رضوانی، و دکتر مسعود برزین ازجمله محققین و روزنامه نگارانی هستند که درطی این برنامه صحبت خواهند کرد.

کشف استعدادهای تازه چه شد؟

انطور که ما شنیدیم قریب یکسال است منوچهر سخایی و بابک بیات که قبلا زنگوله ها را می ساختند شماری برنامه‌ی آماده بنمایش دارند که مجموعه‌ای است از ترانه ها که به شکل تصویری ارائه شده است. این ترانه ها را اغلب خوانندگان جوان و جویای نام که به اعتقاد راوی مجموعه ها شده است. اغلب خیلی خوش سیما هستند خوانده‌اند و تعلل در پخش این برنامه ها معلوم نیست بعلت عدم هماهنگی سلیقه‌ی مسئولان سفارش دهنده و تهیه کنندگان برنامه بوجود آمده و یا کیفیت نامطلوب صداهای استعدادهای تازه باعث پخش نشدن این مجموعه ها شده است.

گفت و گویی با عباس شباویز، دبیر هیأت مدیره انجمن تهیه کنندگان

عباس شباویز:

نمایش فیلمهای فارسی در تلویزیون به ضرر سینمای ایران است

سینمای ایران چندین سال است که درمحافل و مجالس مختلف مورد بحث قرارگرفته است و لااقل بیش از هرپدیده‌ی دیگر هنری مشکلاتش عنوان شده است.

البته عنوان شدن مشکل دال برآن نیست که درجهت رفع مشکلاتش نیز تلاشی صورت گرفته است که لااقل به تجربه ثابت شده بیش از هرپدیده‌ی دیگر هنری سینمای ایران مورد «بی مهری» مراجع «دلسوز» قرارگرفته است.

سال پیش همین موقع بود که «زیرعلم» کمک به سینمای فارسی جلساتی تشکیل شد و دران مشکلات این سینما عنوان گردید به این منظور که از رکودی که دامنگیر این سینما شده است جلوگیری شود.

که دیدیم این جلسات هم برغم سروصدای بسیار و گفت شنودهای «ظاهرا» ـ جسارت‌آمیز بعد از مدتی بدون نتیجه تمام شد.

بعد از این جلسات هم بطور پراکنده زمزمه کمک به سینمای فارسی از تنها مرجع رسمی سینمائی کشور شنیده شد.

و با اینکه عنوان هم شد ۹ ماده درجهت کمک به سینمای فارسی تدوین شده، اما بازتهیه کنندگان سینمای ایران معتقدبودند که هیچ کمکی به سینمای ایران نشده ووضع به همان منوال سابق ادامه دارد، که انحلال انجمن تهیه کنندگان درسال پیش اعتراضی بود به این وضع. البته دوباره تهیه کنندگان سینمائی دراواخر سال پیش دور هم جمع شدند و انجمن را مجددا تشکیل دادند. تا مثل گذشته هیئت مدیره به رتق و فتق امور بپردازد و درجهت رفع مشکلات اقدام کند. با عباس شباویز دبیر هیئت مدیره انجمن تهیه کنندگان تماس گرفتیم که از وضعیت سینمای ایران مطلع شویم، و ببینیم اقدامات این انجمن و دست اندرکاران سینمائی بکجا انجامیده است:

✱ بعد از انتخابات اخیر، هیئت مدیره انجمن درجهت رفع مشکلات سینمای فارسی چه کاری صورت داده است؟

عباس شباویز: فعلا ما با فرهنگ و هنر در تماسیم تاترتیبی دهیم از ۲۰٪ عوارض شهرداری ۱۰٪ عوارض کلیه‌ی فیلمهای ایرانی که از فروردین تا اسفندماه سال پیش درتهران نمایش داده شدند، به تهیه کنندگان این فیلمها عودت داده شود.

چون همانطورکه میدانید سال پیش دولت مبلغ ۵ میلیون تومان دراختیار فرهنگ و هنر قرارداده تا ازاین محل مبلغ ۱۰٪ عوارض شهرداری کلیه‌ی فیلمهای ایرانی به تهیه کنندگان این فیلمها پرداخت شود.

در سال پیش درتماسی که با رئیس اداره‌ی امور سینمائی کشور داشتیم وی اظهار داشت که تنها فیلمهائی شامل ۱۰٪ معافیت عوارض خواهند شد که به تشخیص وزارت فرهنگ و هنر از ارزشهای سینمائی برخوردار باشند. نه کلیه‌ی فیلمهای ایرانی ما ترتیبی دادیم که به کلیه‌ی فیلمهای ایرانی معافیت ۱۰٪ عوارض تعلق گیرد.

چراکه اگر تهیه کننده سینمای ایران دلگرمی مالی پیدا کند فیلم خوب هم تهیه خواهد کرد.

چون مسئله مهم درسینمای ایران تهیه فیلم خوب نیست جلوگیری از ورشکستگی و نابودی سینمائی است که سی و چندسال عمر دارد. اگر یادتان باشد زمانیکه بازار فیلم فارسی راکد نشده بود و مشکلات بسیار باعث دلسردی تهیه کنندگان نگردیده بود تهیه کننده‌ای مثل منوچهر صادقپور هم فیلم درشکه‌چی تهیه می کرد.

✱ درمورد نمایش فیلمهای ایرانی در تلویزیون چه نظری داری آیا این اقدام تلویزیون بنفع سینمای ایران است؟

شباویز ـ به این صورت که انجام شده، نه تنها اقدام مفیدی نیست بلکه بضرر سینمای ایران هم هست چراکه نمایش فیلمهای جدید ایرانی در تلویزیون باعث میشود که فروش فیلمهای ایرانی در تهران و شهرستانها کم شود. اگر متوجه باشید تلویزیون درست فیلم ایرانی را زمانی نمایش میدهد که شب تعطیل است و تنها وقتی است که تماشاگر فیلم فارسی فرصت دارد به سینما برود. نمایش فیلم جدید ایرانی در تلویزیون سبب میشود که تماشاگری که لااقل هفته‌ای یکبار به سینما میرود و تنها فیلم فارسی می بیند دیگر با احتساب نمایش فیلم ایرانی در تلویزیون به دیدن فیلم فارسی در سینمای شهرش نرود ازاین گذشته مبلغی که تلویزیون بابت فیلم ایرانی می پردازد مبلغ کمی است.

✱ این مبلغ چقدر است؟

فیلمها را درچه بندی کردند به درجه یک مبلغی در حدود ۱۰۰ هزارتومن تعلق میگیرد، درجه ۲ درحدود ۸۰ هزارتومن و درجه ۳ «۶۰» هزارتومن که این مبلغ قابل مقایسه نیست با پولی که باعث تهیه سریالهای مبتذل پرداخت میشود. درحالی که همین برنامه‌ی منتخب فیلمهای فارسی جای سریالهای ایرانی را گرفته است و پربیننده ترین برنامه است. ما با نمایش فیلمهای ایرانی در تلویزیون بطورکلی موافق نبودیم و حتی به علی عباسی که تقریبا برگزارکننده‌ی این برنامه بود اعتراض کردیم

و حتی در انتخابات هیئت مدیره انجمن نیز او را کنار گذاردیم.

اگر توجه کرده باشید تا بحال در برنامه‌ی منتخب فیلمهای فارسی هفت فیلم از آقای علی عباسی را نمایش دادند.

و باید گفت برنامه در انحصار ایشان بوده است.

✱ اما تلویزیون دو فیلم از فیلمهای شما را نیز نمایش داد سه دیوانه و چرخ بازیگر؟

ـ این فیلمها را من هنگامی فروختم که در زندان بودم و جهت کمک به من ازطرف تلویزیون خریداری شد که علاوه بر این دو فیلم سه فیلم دیگر هم از من خریدند، البته هدف تلویزیون در خرید این فیلمها کمک به من بود که لااقل بتوانم با پولی که از تلویزیون می گیرم قرضهایم را بپردازم.

✱ فیلمهای شما را چقدر خریدند؟

ـ مجموعا ۵ فیلم مرا چهار صد و بیست و پنج هزار تومن خریدند.

تلویزیون بابت هر فیلم ایرانی، حداکثر ۱۰۰ هزار تومان می پردازد

✱ سال پیش قانونی در مجلس تصویب شد که ۵٪ مالیات وزارت دارایی فیلمهای فرنگی و ایرانی در صندوقی ریخته میشود که از محل آن به تهیه کنندگان سینمای ایران کمک شود و «وام» داده شود آیا چنین کمکی صورت گرفته است.

ـ قانون تصویب شده اما هنوز بآن عمل نشده است و قرار است بدان عمل شود

در ضمن ناگفته نماند که هیئت مدیره انجمن تصمیم دارد تغییراتی بنیادی در اساسنامه‌ی انجمن ایجاد کند چون در اساسنامه مواردی هست که بطور کلی اشتباه است. و علتش هم اینست که ما تا بحال انجمن نداشته‌ایم و بیشتر کارهایمان را در «سندیکا» و «اتحادیه» انجام می دادیم. بهمین دلیل اشتباهاتی بسیار در اساسنامه‌ی انجمن دیده میشود. مثلا ما دو نوع عضو داریم عضو پیوسته و عضو وابسته عضو پیوسته که عضو دائمی ماست اما عضو وابسته در صورتی میتواند عضو دائمی باشد که سه فیلم بسازد و به تشخیص اعضای انجمن خوب باشد با توجه به این مسئله در اساسنامه‌ی انجمن ماده‌ای نوشته شده که در هیئت مرکزی که ۱۸ نفرند باید ۵ نفر وابسته نیز وجود داشته باشد و این بطور کلی اشتباه است چرا که مادرسال یکی یا دو تا عضو وابسته بیشتر نداریم که ۵ تا عضو وابسته در هیئت مرکزی داشته باشیم از این گذشته عضو وابسته صلاحیت اظهار نظر را ندارد که عضو هیئت مرکزی باشد.

✱ تهیه فیلم «حاجی فیروز» بکجا انجامید؟

ـ فیلمبرداریش تمام شده و مراحل فنی آن طی میشود و بزودی آماده نمایش خواهد شد.

بمناسبت زادروز والاحضرت
شاهپور علیرضا پهلوی
و
بنفع سازمان ملی رفاه نابینایان ایران کنسرت بزرگ
با شرکت افتخاری: گوگوش و پیپینو نگری
جمعه ۸ اردیبهشت ۸ بعدازظهر
سالن باشگاه بانوان تاج بلوار الیزابت ـ لوس آنجلس
محل فروش بلیط:
باشگاه بانوان تاج خیابان لوس آنجلس
دفتر سازمان جشن و هنر تلویزیون خیابان جردن
دراگ استور سلطنت آباد ـ سلطنت آباد
صفحه فروشی بتهوون خیابان پهلوی
بوتیک کیومرث تخت طاوس ـ پلاک ۲۱۰
دفتر مرکزی سازمان نابینایان
خیابان چرچیل ـ کوچه گوهرشاد ـ پلاک ۱ر۸۱

UNITED STATES TRADE CENTER
آمریکا
USA
نمایشگاه انرژی و سمینار خورشیدی
۱۰ تا ۱۲ اردیبهشت ۲۵۳۷
ساعات بازدید: ۱۰ صبح تا ۶ بعدازظهر
درمحل مرکز بازرگانی آمریکا
بلوار الیزابت ـ شماره ۶۱
تلفن: ۶۵۳۵۳۶
Solar Energy
Exhibition And Seminar
April 30–May 2, 1978
Visiting Hours: 10A.M. to 6P.M.
at the U.S. Trade Center
61, Boulevard Elizabeth
Tehran, Tel.: 653536

برنامه‌ای از سازمان جشن هنر
گروه باله تاتر روسییو «از فرانسه»
در تاتر شهر
۸ اردیبهشت ۲۵۳۷ ساعت ۱۶/۳۰ «خاطرات برای فردا»
موسیقی از برلیوز
۸ اردیبهشت ۲۵۳۷ ساعت ۲۰/۰۰ «خاطرات برای فردا» و «کنسرتودرسل: از راول»
۹ اردیبهشت ۲۵۳۷ ساعت ۲۰/۰۰ «مرثیه، نفرین‌ها و روشنائی‌ها» از فور
۱۰ اردیبهشت ۲۵۳۷ ساعت ۲۰/۰۰
محل فروش بلیت:
گیشه تاتر شهر ✱ روابط عمومی جشن هنر
✱ صفحه فروشی بتهوون ✱ دراگ استور
سلطنت آباد آ ـ ۲۴۰۴ م الف ۲۵۴۶

شرکت سهامی عام کارخانجات صنعتی ایران ناسیونال
به‌استحضار هموطنان میرساند که از روز شنبه نهم اردیبهشت ماه ۲۵۳۷ با متقاضیان محترم اتومبیلهای پیکان قرارداد فروش تنظیم مینماید.
بدینوسیله از افرادیکه مایل بخرید و تنظیم قرارداد فروش میباشند یا قبلا درخواست کتبی داده و تاکنون قرارداد تنظیم نکرده‌اند تقاضا میشود با در دست داشتن معرفی‌نامه رسمی از مؤسسات دولتی و یا بخش خصوصی که در آن شاغل میباشند و همراه با کارت شناسائی که با معرفی‌نامه مزبور تطبیق نماید از ساعت ۷ بامداد لغایت ساعت ۱۸ روزهای هفته بغیر از روزهای تعطیل به محل شرکت واقع در کیلو متر ۱۸ جاده قدیم کرج روبروی هنرستان صنعتی ایران ناسیونال مراجعه فرمایند

GOLD
فقط گوشنوازترین صدا را از استریو گلد میتوانید بشنوید
استریو گلدتک خال خود را
با برگزیده‌ای از صدا های جوان، همراه با آهنگهائی از آهنگساز پرتوان حسین واثقی و کلام پراحساس رضا شمیما و تنی چند از شاعران دیگر را انحصاراً در کاست شماره ۵۰ استریو گلد عرضه میدارد: صداقت: لیدوش شاید: پرستو شکسته دل: کامیار حقت: مهرداد محبوبیان طوفان: دینامیک تن آلوده: بهمن آدمها: ساحره حیبت: کامیار ـ یادتو: مهرداد محبوبیان عاشقی دروغه: لیدوش ـ رفاقت: وفاتیان طلوع محبت: مهرداد تیموری من میخوام: کامران سجاده ـ صدای میلاد زعکاسی و کلام یوسف شایسته
لطفاً درموقع خرید به علامت بالا توجه فرمائید
کاست های فاقد این علامت علاوه برغیر مجاز بودن از کیفیت ضبط عالی استریو گلد برخوردار نمی باشند
تلفن مرکز پخش در تهران ۹۷۰۹۹۶
نماینده فعال در تهران و شهرستانها میپذیریم
نماینده فروش در تهران: بازار کوتیها نصرالهی ۵۲۰۱۷۱

پرتقال تهران از قم وارد میشود

بازار سیاه پرتقال، نارنگی، موز وگوجه فرنگی‌در بازار های روز پایتخت ،بویژه در بازار روز میدان فوزیه هنوز ادامه دارد وپرتقال خارجی هر کیلو ۱۲۰ ریال (۴۰ ریال گرانتر از نرخ رسمی)نارنگی‌خارجی‌هرکیلو ۱۶۰ ریال (۷۵ ریال گرانتر از نرخ رسمی) و موز تا کیلوئی ۱۰۰ ریال (۲۱ ریال گرانتر از نرخ رسمی) به مصرف کنندگان عرضه می‌شود و هیچگونه نظارتی نیز در این زمینه اعمال نمیشود . از طرفی اکثر میوه‌فروشان بازار روز میدان فوزیه‌حتی با نصب برچسب نرخ‌مبادرت به گران فروشی آشکار می کنند .

چند میوه فروش بازار روز میدان فوزیه درتوجیه علت گران‌فروشی خود به خبرنگار ما گفتند : چند روز است که ما میوه را از دست واسطه‌ها و دلال های خارج از میادین بارفروشی وگرانتر از نرخ مصوبه خریداری می‌کنیم و بهمین جهت مجبوریم گرانتر بفروشیم . یکی از میوه فروشان بازار روز میدان فوزیه در این مورد گفت : من هر روز یک وانتبار پرتقال خارجی مرغوب از یکی از وارد کنندگان میوه با نرخ هر کیلو ۹۰ ریال (۲۰ گرانتر از نرخی که در میدان بما عرضه می‌شد) میخرم و سودی برابر با ۲۰ تا ۳۰درصد به‌آن اضافه کرده و به مصرف کنندگان عرضه می‌کنم . حال اگر مسئولان مملکتی میخواهند که ما گران فروشی نکنیم ابتداء جلوی گران فروشی وارد کنندگانی را که کالای خودرا در سردخانه هاانبار کرده‌اند و بتدریج به جای اینکه به میادین بارفروشی بفرستند به شهرستانها می‌فرستند یا اینکه توسط دلالهایشان به ما می‌فروشند بگیرند .

گزارش خبرنگار ما حاکیست علاوه‌بر میوه‌های مذکور گوجه فرنگی، سیب شمیرانی و طالبی نیز در بازار روزمیدان‌فوزیه‌گرانتر از نرخ‌رسمی عرضه‌میشود بطوریکه سیب کیلوئی ۱۵۰ ریال ، طالبی نامرغوب هر کیلو ۹۰ ریال و گوجه فرنگی تا کیلوئی ۱۲۰ریال به مصرف کنندگان عرضه میشود درصورتیکه‌کمیسیون ویژه نرخگذاری برای سیب شمیرانی مرغوب ۶۳ ریال ، گوجه فرنگی مرغوب ۶۴ ریال و طالبی هر کیلو ۶۵ ریال نرخ تعیین کرده‌است.

ضمنا در اکثر مغازه‌های میوه فروشی‌بخصوص‌میوه فروشیهای میدان فوزیه میوه‌هائی نظیر پرتقال ، نارنگی و سیب یافت‌نمیشود و تنها میوه و ترهباری که فعلا بمعرض فروش گذاشته شده کاهو ، هندوانه و خیار است .

عبداله رئیسی رئیس اتحادیه میوه فروشان‌تهران در مورد ایجاد بازار سیاه پرتقال و نارنگی به خبرنگار ما گفت : باوجودیکه پرتقال و نارنگی به اندازه کافی موجود است ولی پرتقال‌های خارجی سهمیه تهران را مانند چندی قبل دراختیارشرکت تعاونی این اتحادیه قرار نمیدهد . در حال حاضر کهگاه مقدار کمی پرتقال در اختیار ما می‌گذارند که آنهم کفاف‌کلیه میوه فروشان را نمیدهد و بهمین دلیل در اکثر میوه فروشیها پرتقال و نارنگی کمیاب است و در عوض‌این کالا توسط میوه فروشان دوره‌گرد در بازار سیاه عرضه میشود .

وی اضافه کرد : درحال حاضر در میدان بارفروشان شهرستان قم پرتقال‌ونارنگی به‌اندازه کافی موجود‌است و در اصل شهرستان قم حکم میدان بارفروشان‌تهران را پیدا کرده است و اکثر فروشندگان دوره‌گرد تهران برای تهیه پرتقال به این شهرستان مراجعه میکنندو پرتقال را گرانتر می‌خرندو با سود قابل ملاحظه‌ای عرضه میکنند .

گوجه‌فرنگی‌ها را احتکار کرده‌اند

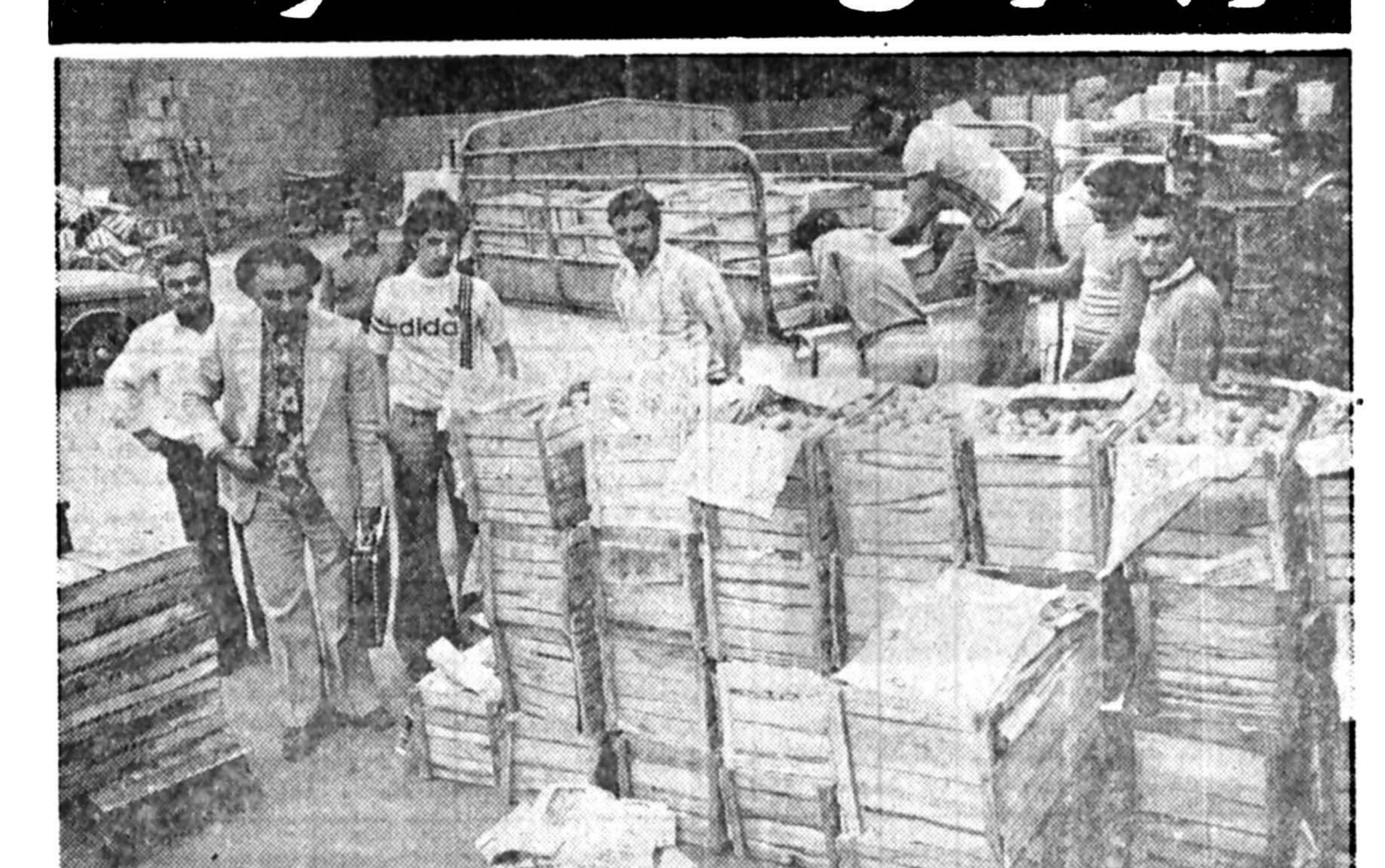

قیمت رسمی گوجه‌فرنگی کیلوئی ۶۴ ریال است اما هیچ مصرف کننده‌ای نمی‌تواند آنرا کمتر از کیلوئی ۱۲۰ ریال بخرد ، علت هم احتکار شدید این مدت‌ها است . دلیل احتکار نیز کشف ۳ انبار گوجه‌فرنگی تنها در بعد از ظهر دیروز است : بازرسان کمیته مـی حمایت از مصرف کننده توانستند از سه انبار واقع در گاراژ حاج‌علی کبابی (میدان شوش) یک انبار در میدان کامو یک انبار دیگر در میدان امین السلطان هزاران کیلو گوجه فرنگی احتکار شده را کشف کنند.

۶ کشتی حامل ۲۴۰ هزار گوسفند

بقیه از صفحه۳

روز مکلف خواهند بود که‌هر چه‌زودتر محموله شش‌کشتی (۲۴۰ هزار گوسفند) را در بندر تخلیه‌وباحمل وجابجائی در میادین دام و ایستگاههای انتظار دام حداکثر کوشش‌را بعمل آورندکه‌از تلفات ومرگ و میر گوسفندها جلوگیری گردد.

در گزارش خبرنگار ما اضافه شده است که بدنبال دستور وزیرکشاورزی، دکتر منوچهر گی‌مرام که ریاست سازمان گوشت کشور را بعهده گرفته است، یکگروه ضربت برای تخلیه وبارگیری ونقل و انتقال گوسفند های خریداری شده از استرالیا ،به جنوب اعزام کرد.

این هیئت‌مکلف‌خواهدبود، با بررسی امکانات ترتیبی اتخاذکندکه‌پس‌ازرسیدن هر کشتی، فورا کار تخلیه آن شروع گردد و گوسفندهای وارداتی کمترین توقف رادر بندر نداشته باشند .

نمایشگاهی از وسایل‌و تجهیزات انرژی خورشیدی در محل بازرگانی آمریکا واقع در شماره ۶۱ بلوار الیزابت در تاریخ دهم اردیبهشت ماه سال جاری گشایش میابد. این‌نمایشگاه که‌تاتاریخ‌دو ازدهم‌اردیبهشت بکار خود ادامه میدهد مجموعه وسیعی از ساخته های ۱۵ کمپانی معروف آمریکائی را که ازپیشروان صنعت انرژی خورشیدی بشمار می‌آیند در معرض بازدید علاقمندان خواهد گذارد .

این نمایشگاه که‌قسمتی از برنامه های وسیع مرکز بازرگانی آمریکا برای‌معرفی جدیدترین فرآورده های علمی وتکنیکی در ایران می باشد برای اولین بار در کشور احداث‌شده وفرصت جالبی‌برای آشنائی عمیقتربااین صنعت جدید بدست میدهد.

محصولات و خدمات کمپانی های شرکت کننده در نوع خود از عالیترین کیفیت تکنیکی و علمی برخوردار بوده و درنقاط مختلف دنیا از آنها بهره ـ برداری کامل در زمینه های مختلف صورت میگیرد .

باتوجه به‌شرایط مساعد ایران برای استفاده از این پدیده عصر حاضر همزمان باتوجه و فعالیت های‌دولت در این رشته احداث چنین نمایشگاهی گام موثری در راه وصول به هدف های عالی برای تامین انرژی‌مورد نیاز آینده کشور بشمار می‌آید .

همزمان با نمایشگاه سمیناری نیز با شرکت صاحبنظرانی در زمینه مربوطه برگزار میگردد که در آن مسائل مربوط به انرژی خورشیدی وکاربرد آن برای دنیای امروزحدود تجزیه وتحلیل قرار می ـ گیرد .

این نمایشگاه که ازتاریخ دهم اردیبهشت کار خودرا آغاز خواهد کرد و بمدت سه روز ادامه دارد هرروز از ساعت ۱۰ صبح تا ۶ بعد ازظهر در مرکزبازرگانی آمریکا واقع درشماره ۶۱ـ بلوار الیزابت باز خواهد بود .

در پارلمان ایران

از : علیرضا شفائی

این پرسش در مجلس مطرح شدکه اگر اعتقادداریم ماشین میتواند کمبود قدرت کارگر را جبران مینماید ،آیا امکان بهره‌گیری ازتکنولوژی جدید کشاورزی دراین روستا هابوجود آمده است ؟آیا ابزار و ادوات کشاورزی مناسب دراختیار روستائیان قرار دارد؟ وآیا به‌آنان آموزش لازم برای استفاده از این ماشین‌آلات داده شده‌است ؟ « معینی‌چاغروند» که‌این سئوال رامطرح کرد سپس پرسید :آیا برنامه‌ای داریم‌که لااقل عده‌ای از جوانان روستائی رابه منظور کار در مزارع، تحت آموزش علمی قرار دهیم ؟

تشکیل آرشیو بزرگ اطلاعاتی

نماینده رفسنجان پیشنهاد کرد دروزارت مسکن‌و شهر سازی آرشیوی بوجودآید که‌درآن تمام مسائل مربوط به مسکن از قبیل صدور پروانه و پاصدور اسناد تفکیکی برای املاك ، موضوع آب‌و برق ودیگر مسائلی که مربوط به‌مسکن است دراین سازمان متمرکز شود زیرا درحال حاضر دستگاه های مختلفی که دراین امر مداخله دارند بعلت ناهماهنگی هائی که دروظائفشان وجود دارد مشکلات زیاد برای مردم بوجود میاورند . این‌نماینده پیشنهاد کرداین آرشیو تمام اطلاعات مربوط به‌مسکن رانگهداری کندو بطور رایگان در اختیار کارشناسان و افرادی‌که احتیاج دارند بگذارد.

توصیه در مورد آموزش‌متوسطه‌وعالی

پروفسور یغمائی درمجلس گفت : بالابردن کیفیت کار مراکزتربیت معلم مورد توجه‌خاص علیاحضرت شهبانواست، تاجائی که خودریاست عالیه هیئت امنای مربوطه را تقبل فرموده‌اند . بهمین جهت سرمایه‌گذاری هرچه بیشتر درمراکز تربیت معلم کشور رادربخش آموزش وپرورش توصیه میکنم. «پروفسور یغمائی »به توصیه خود افزود :بخصوص اگر پیش‌بینی کنیم طی برنامه ششم تعداد دانش آموزان و تعداد معلم مورد احتیاج به‌این ترتیب افزایش خواهد یافت :

تعداد دانش آموزان ابتدائی از ٤ میلیون و ۷۷۷هزار و هفتصدو شصت‌و یك‌نفر درسال تحصیلی ۳۶ـ۲۵۳۵ به۷ میلیون نفر درسال تحصیلی ٤۱ـ۲۵٤۰ افزایش خواهدیافت و تعداد معلمان موردنیاز برای این‌عده یکصد هزار نفرخواهد بود که بطور متوسط وطی شش سال هرسال‌باید۱۶٫۶۰۰ نفر از مراکز تربیت معلم ابتدائی فارغ‌التحصیل شوند. تعداد دانش آموزان دوره راهنمائی تحصیلی ازیك میلیون و ۲۸۳ هزارو ۶۶۱ نفر درسال ۳۵ـ۳٤ به دومیلیون و ٤۱۲ هزارنفر درسال ٤۱ ـ٤۰ افزایش خواهدیافت و تعداد دبیران دوره راهنمائی لازم برای این‌عده جمعیتی بالغ‌بر ۵۹ هزار نفر خواهدبود که بطور متوسط بایدطی شش‌سال آینده هرسال حدود ۱۱ هزارنفر ازدانشسراهای راهنمائی تحصیلی‌فارغ ـ التحصیل شوند. همچنین برای دانش آموزان دوره متوسطه باید طی شش سال سالانه بطور متوسط ۷۵۰۰ دبیرمتخصص از موسسات آموزش عالی تربیت دبیر فارغ‌التحصیل شوند.

سالی‌یکمیلیون پرونده رسیدگی میشود

درآغاز سال جدید تعداد خانه های انصاف به ۱۰۳۰۰ وشوراهای داوری به ۲۸۳ واحد رسید . آمار پرونده های مختومه در شورا های داوری و خانه‌های انصاف درشش ماهه دوم سال گذشته‌رابهترین دلیل بر نتیجه خوب‌واگذاری کارمردم بمردم است. «بهار» نماینده مشهد که‌امار را بـه مجلس ارائه داد ، همچنین گفت : که شورا های داوری مسائل کیفری را بیکروزه و پرونده های حقوقی را هفت روزه رسیدگی میکنند و حکم میدهند ، این شوراها در ظرف شش ماهه دوم سال گذشته ۱۸۰ هزار رای صادر کرده‌اند و موجودی آنها در سطح مملکت ٤۳۰۰ پرونده است. خانه های انصاف نیز ۲۸۰ هزار پرونده را رسیدگی کرده‌اند و اکنون پرونده‌ای واصلا موجود ندارند. با این ترتیب سالی یک میلیون پرونده رسیدگی ورفع اختلاف می‌شود و هرچه برتعداد آن بیفزائیم از بارسنگین‌دادگستری و حجم کار قضات کهباید کارهای مهمتری انجام دهند ووقت خود را صرف پرونده های پیچیده تری نمایند . خواهیم کاست

در شهرستانها

خلبان آلمانی پس از ۵۰ سال به ایران آمد

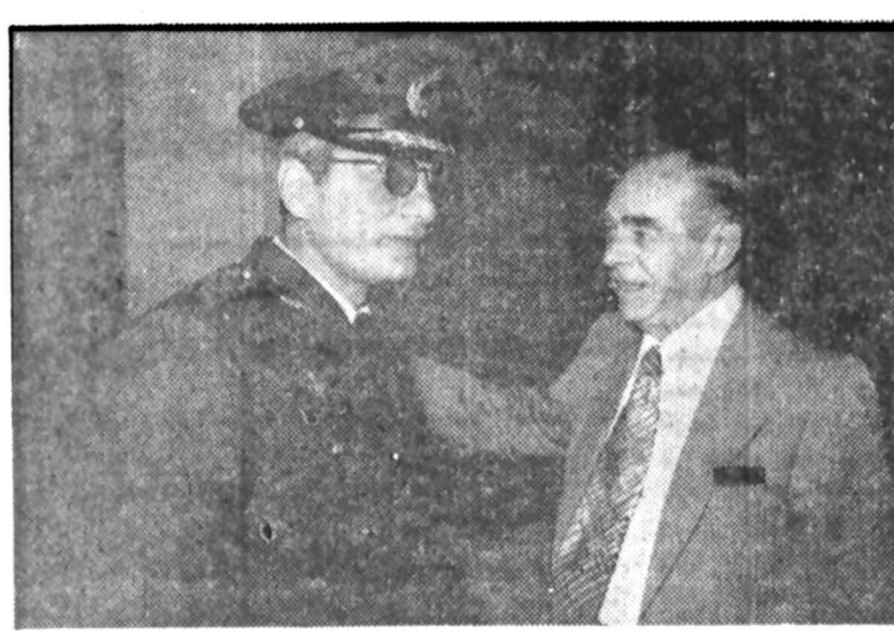

شیراز ـ خبرنگاراطلاعات خلبان اولین هواپیمائی‌که ایران از آلمان خریداری کردهبود پس‌از ۵۰سال‌مجددا به ایران آمد.

«آدولف بوهم» اولین خلبانی استکه۵۰سال‌قبل‌در زمان‌سلطنت اعلیحضرت‌رضا شاه‌کبیر بایک‌فروندهواپیمای «یونکرس» از آلمان به‌ایران سفر کرد و در فرودگاه «دوشان تپه» بزمین نشست. «آدولف بوهم» که بامر شاهنشاه آریامهر وبه دعوت هواپیمائی ملی ایران «هما» به‌ایران آمده است درشیراز با خبرنگار مابگفتگو نشست وگفت: ۵۰سال قبل‌هنگامیکه فرماندهی نیروی‌هوائی‌ایران بعهده‌تیمسار سپهبدنخجوان بود برای دو سال به ایران آمدم و یکسال از این مدت را در شیراز بسر بردم.

وی افزود من خلبان اولین هواپیمائی بودم که ایران از آلمان خریداری کردهبود وبرای رساندن‌این هواپیما به ایران ٤ روز در راه بودم.

در بندر لنگه ، کانال قایقرانی ایجاد میشود

بندرعباس ـ خبرنگار اطلاعات

«ازسوی شورای ورزش استان هرمزگان، با اعتباری معادل چهل میلیون ریال ، بین بندرلنگه و بندر کنگ، یک مجتمع ورزشی ساخته میشود ، که دارای کلیه امکانات ورزشی وپیست‌های مورد نیاز خواهد بود.»

این خبر را سرپرست دبیرخانه شورای ورزشی استان هرمزگان اعلام کردو افزود:، طرح ایجاد این مجتمع ورزشی در دست مطالعه است،طرح دیگری‌نیز درجهت این پروژه در دست مطالعه است که بموجب‌آن، در این مجتمع ورزشی،یک کانال‌قایقرانی احداث‌خواهد شد. این‌کانال که هزینه آن جدا از اعتبار کلی مجتمع ورزشی است، بشکل دایره در اطراف مجتمع احداث میشود و آب آن از جذرو مد دریا تامین خواهدشد.

سرپرست دبیرخانه شورای ورزش استان هرمزگان اضافه کرد: اعتبار احداث کانال قایقرانی این مجتمع ورزشی، از محل اعتبارات طرحهای عمرانی استان تامین شود .»

گفته میشود اگر کارها بروالطبیعی‌خود پیش‌برود، از این مجتمع ورزشی در سه سال آینده بهره برداری خواهد شد.

در جلسه انجمن استان فارس گفته شد

دولت مسئول از بین رفتن محصولات کشاورزی ودامی است

شیراز ـ خبرنگاراطلاعات

از سیاست دولت درامر کشاورزی، در جلسه‌انجمن استان فارس انتقاد شد و معینی‌نماینده‌انجمن‌شهرستان کازرون، دولت را درازبین رفتن دامداری، کشاورزیو باغداری‌فارس،مقصردانست.

«آرال» رئیس انجمن شهرستان داراب گفت: تمام گزارش و آماری که اداره کشاورزی‌میدهد، دروغ‌است امسال تمام تولید پنبه‌داراب از بین رفت و دامها، دسته دسته تلف شدند. ولی‌اداره کشاورزی این‌شهر، گزارشی تهیه‌کرده‌که امسال محصول پنبه و تعداد دامهای تولیدی بی‌نظیر است!

آرال مدعی‌شد که‌مسئول دامپزشکی داراب گفته‌است، وقتی جهت‌تهیه آمپول‌برای مایه‌کوبی دامها ، به مدیرکل کشاورزی فارس مراجعه کرده به او گفته است، اب را با مایع آمپول مخلوط کند و به دامها تزریق‌نماید.

دکتر باقری رئیس انجمن شهرستان فسا، گفت : از حرفهایی که‌در انجمن‌استان فارس زده میشود ، نتیجه گیری نمیشود و‌من ازشرکت دراین جلسه‌ها واقعامتاسفم.

دکتررونقی دبیرسمپوزیوم کشاورزی ایران که در این جلسه شرکت داشت، گفت: هفته‌آینده‌سمپوزیوم‌کشاورزی ایران در شیراز تشکیل میشود و هدف سمپوزیوم صرفا بررسی مشکلات کشاورزان و دامداران است و نباید در این سمپوزیوم‌از کسی تعریف یا انتقاد شود.

درپی سخنان او بود که اعضای انجمن استان‌فارس، از وضع کشاورزی، انتقاد کردند.

پلاژهای ساحلی دریاچه رضائیه خراب میشود

رضائیه ـ خبرنگاراطلاعات

برای حفظ حریم دریاچه رضائیه کلیه تاسیسات و پلاژهائی که کمتر از شصت متر است، تخریب میشود دو حریم دریاچه، تافاصله‌شصت متری از هرگونه ساختمان و تاسیسات پاک میشود.

این مطلب را همایون نقابت مدیرکل اطلاعات و جهانگردی آذربایجان غربی، بهنگام بازدید از تاسیسات اداره‌کل‌اطلاعات‌وجهانگردی این استان در ساحل‌دریاچه رضائیه اعلام کرد.

تاسیسات‌و پلاژهای‌اداره کل اطلاعات و جهانگردی آذربایجان غربی در کنار دریاچه رضائیه، از دیروز آماده پذیرائی از مسافران‌و جهانگردان شد.

ساختمان پل‌های پنجم وششم اهواز، بزودی آغاز میشود

اهواز ـ خبرنگار اطلاعات

کارهای ساختمانی پل‌های پنجم و ششم اهواز بزودی آغاز می‌شود و گورستان بزرگ این شهرستان در زمینی بمساحت ۷۰ هکتار بوجود خواهد آمد .

ضیائی شهردار اهواز درجلسه اخیر انجمن شهرستان که بریاست محمد حسن قمیشی تشکیل یافت دربی عنوان این مطلب گفت: مقدمات احداث این دوپل که برروی کارون ساخته می‌شود، فراهم آمده وطرح احداث آن ظرف ۱۵ روز آینده تقدیم انجمن شهر اهواز می شود.

وی افزود: طرح احداث پل‌های پنجم و ششم پس از تصویب‌درانجمن شهر به‌مناقصه بین‌المللی گذاشته‌میشود.

شهردار ادامه داد: ساختمان خط کمربندی اهواز توسط وزارت راه‌وترابری آغازشده‌است و بابهره‌برداری ازآن این‌شهر به‌صورت مرکز ثقل تجاری جنوب کشور درمیاید .

ضیائی در پایان سخنان خود گفت: کلیه انبارهای تجاری، گاراژها و مغازه‌هایی که در شهرتولید آلودگی صوتی می‌کنند به۷ کیلومتری خارج شهر اهواز منتقل می شود .

آگهی دعوت مجمع عمومی شرکت تعاونی تهیه وتوزیع سیراب تهران وحومه

ازعموم‌سهامداران شرکت دعوت میشودکه در روز جمعه ۳۷٫۲٫۲۲ درراس ساعت ۱۰صبح با دردست داشتن برگ‌سهام در محل دفتر شرکت‌واقع درمیدان شوش طبقه فوقانی بانك سپه در جلسه مجمع‌عمومی شرکت نمایند.

دستور جلسه :

۱ـ تصویب ترازنامه سال ۲۵۳۶ شاهنشاهی

۲ـ تجدید انتخاب اعضای اصلی و علی‌البدل هیئت‌مدیره

۳ـ تجدیدانتخاب‌بازرسان‌شرکت

رئیس هیئت‌مدیره شرکت‌تعاونی سیراب‌تهران

جواد نشاسته‌پور

آ‌ـ۱۲۵۷

هواپیمائی ملی ایران «هما»

دعوت به استخدام

پزشک متخصص داخلی پزشک عمومی

پرستار

قسمت خدمات پزشکی هواپیمائی ملی ایران«هما»بمنظور تکمیل کادر پزشکی خوددرتهران یکنفرپزشك متخصص داخلی و یکنفر پزشك عمومی ویکنفر پرستاررا بصورت تمام وقت جهت همکاری دعوت می نمایند .

سمت	شرایط احراز شغل		
	تحصیلات	سابقه کار	شرایط عمومی
پزشك متخصص داخلی	دکترای پزشکی	حداقل سه سال	دارا بودن گواهی پایان خدمت سربازی یامعافی دائم .
پزشك عمومی	دکترای پزشکی	حداقل سه سال	
پرستار	لیسانس پرستاری	حداقل سه سال	دارا بودن مجوز کار در تهران

ازداوطلبانی که تسلط کامل بمکالمه انگلیسی دارند تقاضا میگردد بمنظور کسب اطلاعات بیشتر با :

تلفن شماره ۸۲۹۰۸۸ یا

اداره استخدام «هما» واقع در خیابان تخت‌طاووس نبش‌روزولت

تماس حاصل نمایند و همچنین خواهشمند است برك درخواست شغل خودرا باذکر سوابق خدمت ، شماره تلفن وبانضمام یك‌قطعه عکس حداکثر تاتاریخ ۲۵۳۷٫۲٫۲۰ شاهنشاهی بـه آدرس : هواپیمائی ملی‌ایران «هما» صندوق‌پستی ۲۸۰۰ تهران پروژه شماره ۲۷ ارسال دارند. پس‌از دریافت تقاضای استخدام از داوطلبان بمنظور آشنائی بیشتر دعوت بعمل خواهد آمد.

وداع بادشمن شماره یک تندرستی وزیبائی

بتازگی چه کتابی خواندید،چه فیلمی دیدید وچه نمایشگاهی رفتید؟

پاسخهائی از چهره های سرشناس و دست‌اندرکاران صاحب نام که‌گشاینده دریچه های تازه‌ای ازجهان اندیشه و احساس و ذوق و هنر برای شماست .

یك رپورتاژ حیرت‌انگیز و باور نکردنی :

من به‌تنهائی فرزندم رابدنیاآوردم

وقتی به‌زنم‌کمک‌میکردم‌تافرزندمان رابدنیابیاورد

ازنزدیکترین‌پزشك هزار کیلومتر فاصله‌داشتیم

جرایم‌جوانان،زنگ خطری‌است برای‌مادران

نامه‌ای‌ازهادی‌خرسندی به‌عمه‌جان

مش‌فتح‌الله میگوید : زن ها باید ازحقوقشان دفاع کنند !

برای‌یک‌زندگی‌سالم،کم‌بخورید

توصیه هائی که شما را هم لاغر میکند و از سلامت کامل برخوردار میسازد

زنان‌توانائیشان رابرای همدوشی و همپائی با مردان بخوبی نشان داده‌اند .

چگونه از ریزش مو و طاسی می توان پیشگیری کرد ؟

این مطالب تازه و جالب را همراه‌با دهها مطالب متنوع دیگردرشماره مخصوص اردیبهشت اطلاعات بانوان مطالعه بفرمائید .

اطلاعات‌بانوان سه‌شنبه‌هامنتشر میشود

پنجمین روز محاکمه متهم به قتل مهدی پورنیک

وکیل مدافع داریوش وجدانی:

اگر ابلیس زیر بال «داریوش» را نمیگرفت گرفتار نمیشد!

وکیل مدافع متهم:

باید مسئله شکافته شود که چه انگیزه‌ای موجب شده است که یك بچه بیگناه از بین برود!

ساعت ده صبح دیروز پنجمین جلسه محاکمه داریوش وجدانی متهم بقتل مهدی پورنیک در تالار بزرگ کاخ دادگستری انجام گرفت.

ریاست جلسه را مهدی اعتمادی برعهده داشت.

در پنجمین جلسه محاکمه داریوش وجدانی دکتر خلیل آذر وکیل مدافع وی دردنباله مدافعات روز قبل‌خود گفت: موکل من به عنوان‌حق‌الوکاله فقط یك تسبیح بمن داد. من با مطالعه پرونده داریوش وجدانی احساس کردم،میتوانم وکالت او را قبول کنم.پرونده اتهامی داریوش‌وجدانی‌پرونده تاریکی است، من گوشه‌های تاریک این پرونده را روشن خواهم کرد ،در صدور کیفرخواست پرونده سرعت عمل بخرج داده شده، پرونده‌موکل من فاقد گزارش پلیس است ، عمل غیر معنی وعکس‌العمل‌ضد اجتماعی مجرم باید روشن شود.

فکر اساسی

باید این مسئله شکافته‌شود که جنایتکاری‌ای باعث شده‌است که یك بچه معصوم و بیگناه از بین برود، باید این‌موضوع را مطالعه کرد ، باید درمجرم و عوامل و وقوع اعمال او بررسی کرد ، اصولا باید فکر اساسی کرد ،در غیر اینصورت داریوش‌ها زیاد خواهند بود . دکتر خلیل آذر همچنین اضافه کرد : هر جامعه‌ای دونوع قانون اساسی‌دارد ، یکی‌قانون اساسی داخلی و ملی دیگری قانون اساسی مربوط به حقوق بشری ، هر دو قانون محترمند ، اعلامیه جهانی حقوق بشربرای بشریت محترم است ، زیرا جنبه جهانی‌دارد. وکیل مدافع داریوش سپس قسمتهائی از اعلامیه‌حقوق بشر را قرائت کرد و در این خصوص توضیحاتی داد .

وی گفت : شخصی کمتهم است تا آخرین لحظه دارای این حقوق خواهد بود و شخصیت عمومی دارد ، پس بنابراین نمیتوان او را زجر داد ، مگر اینکه‌محکم در مورد او قطعی شود .

تساوی درمقابل قانون

وکیل مدافع شاکیان خصوصی ضمن دفاع‌ازموکلان خود داریوش وجدانی را بی‌وجدان خطاب کرد ، اگراین شخص مرتکب خلافی‌شده‌است مجازات خودش‌را خواهدید. شلاق‌زدن به مرده صحیح نیست، چرا که همه درمقابل قانون مساوی هستند . چه ضعیف ، چه غنی بین آنها هیچ فرقی نیست ، همه مردم حق دارند که به محاکم دادگستری مراجعه کنند و تقاضای احقاق حق کنند . هر کسی کمتهم باشد بی‌گناه‌است، مگر وقتی که گناه او مطابق قانون ثابت شود و قطعی‌گردد، نباید حق را کتمان کرد و به خیانت است نه وکالت ،وکیل مدافع باید روح و وجدان اجتماعی داشته باشد .

باید ریشه را شناخت

من وقتی دفاع می‌کنم‌وظیفه وجدانی خود را انجام می‌دهم ، قصاص ریشه جنایت است ، باید ریشه‌ها راشناخت، دانش درمقابل جهل تحقیر نمیشود دانش مافوق همه‌چیز است، در خصوص موکل من پیش‌داوری شده است ، من باید اضافه کنم که وکیل‌شاکیان خصوصی پرونده را درست مطالعه نکرده است. ماموران شهربانی ایران خیلی‌باهوشند، پلیس مال من است و من مال پلیس ولی ایرادات را میگویم .

دکتر آذر باردیگرمطالب‌روز قبل خود را در مورد محمود حسن تکرار کرد و اضافه‌کرد: اینکه گفته میشود اگر محمود حسن اطلاع نداده‌بوددارپوش بازداشت نمی‌شد . این اشتباه محض است، محمود تا شب قتل همراه و در کناردارپوش بوده است ، آنچه موکل من درباره محمود حسن‌گفته‌درست است ، محمود حسن خیانتکار است برای گفته‌ام دلیل دارم ، مهدی از بین رفته است، چرا از بین رفت ؟

بازداشت داریوش وجدانی ناشی‌از جاسوسی‌محمودحسن نیست ، محمود حسن می‌توانست ، تا موقعی که بچه زنده بود به ماموران اطلاع دهد . این شخص روز شانزدهم اسفند به ماموران اطلاع داد درصورتیکه بچه روز یازدهم اسفند ماه کشته شد . در این مدت محمود حسن کجا بود ، در همان‌روز جاسوسی محمود حسن‌ماموران برادر او را که «همایون» نام دارد در اداره آگاهی نگهداشتند و با نشانی که در اختیارشان گذاشته‌شدداریوش وجدانی را در منزلش دستگیر کردند .

محمود ، معلم داریوش بود

نقشه ادم‌ربائی رامحمود حسن کشیده است ، او یک معلم و مدرس برای داریوش بوده است . دکتر آذراضافه کرد : موکل من بدبخت است . محمود اگر میخواست می‌توانست براحتی بچه را از داریوش بگیرد و قطعا او هم بچه را تحویل میداد .

در این پرونده‌کیفرخواستی وجود ندارد ، کیفر خواست پرونده خراب و ناقص است. من سوگند یاد کرده‌ام که بسوی واقعیت بروم و بجز حقیقت مطالب دیگری عنوان نکنم ، من بخاطر از بین رفتن مهدی آتش گرفتم ، پس‌از قتل بچه ، محمود حسن از ترس جان خودش موضوع‌را اطلاع داده است ، این واقعیت را باید گفت که بازپرس خوب بازپرسی کرده ، تحقیقات‌پلیس تمیز و درست است ، ولی قبل از کشف جرم عملیات پلیس اشتباه بوده است ، بازجوئی‌ها سالم بوده است، ولی پرونده‌را از پلیس‌گرفته‌اند و به دادسرا آورده‌اند ، فقط بخاطر اینکه موکل مرازودتر اعدام کنند ، چرا چنین عمل شده ؟

محمود حسن

پس‌از انعکاس ربوده شدن مهدی ، محمود حسن می‌توانست مهدی را به پدرش تحویل دهد و از اوعذرخواهی کند و بدنبال کارش برود ، موکل من در آن لحظات‌غرق بود و قادر به تصمیم گرفتن نبود ، این محمود حسن‌است که مانع آزادی ظل بوده‌است، درباره داریوش هم بایدقانون اجرا شود . در مورد اینکه اگر داریوش پول را میگرفت بچه را آزاد نمیکرد این‌فقط یک تهمت است ،داریوش‌مرتب شب و روز با خانواده‌پورنیک تماس میگرفت و به آنهامیگفت چرا پول را در ازاء آزادی بچه نمیدهند . در اینجااشتباه آنها روشن است . داریوش اسیر بچه بود و بچه اسیر داریوش ، داریوش میخواست بچه را تحویل دهد ولی‌کسی او را تحویل نمیگرفت .اضافه می‌کنم زن داریوش هم در این پرونده باید تعقیب میشد،چرا فقط بدبختی او است ، موکل من شرور نیست ، اگر ابلیس زیر بالش را نگرفته بوداینطور نمیشد . موکل من سابقه سرقت ندارد ، راجع به عمل منافی عفت هم که در اینجا عنوان شد شاکی او گذشت کرد و پرونده مختومه شد .

ساعت ۱۲ ظهر بعلت‌خستگی دکتر آذر و اتمام وقت‌اداری رئیس دادگاه تنفس اعلام کرد و دنباله دادرسی به صبح‌روز بعد موکول شد .

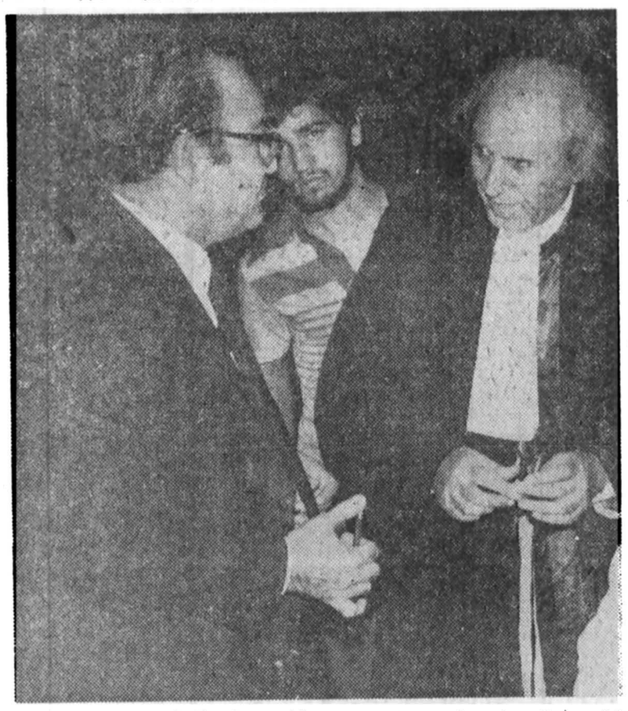

وکیل مدافع داریوش وجدانی «متهم بقتل» پس‌از دفاعیات مفصل خود درپایان جلسه‌دادگاه مشغول صحبت کردن با محمود پورنیک ، پدر مهدی است.

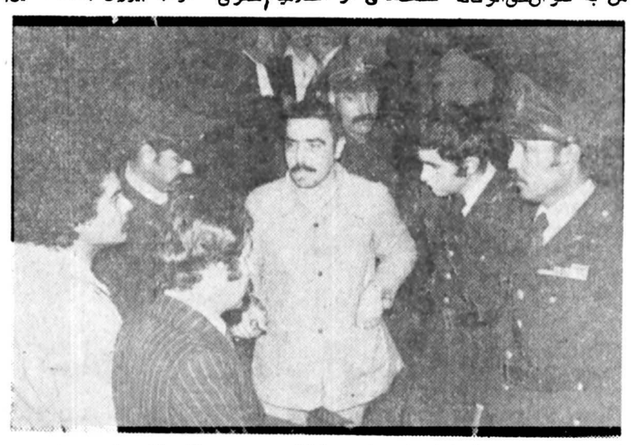

داریوش وجدانی علیرغم اخطار رئیس دادگاه درمورد سیگار کشیدنش، مرتب در دادگاه سیگار میکشد، عکس در پایان جلسه لحظه‌ای را نشان میدهد که داریوش در حال سیگار کشیدن با خرم آبادی منشی دادگاه راجع به‌دفاعیات وکیل مدافع خود صحبت میکند

خانم چشم‌پزشک چشم بیمار را کور کرد

رشت ـ خبرنگار اطلاعات

مردی که‌یکی‌از چشمهایش را از دست داده است علیه چشم پزشک زن یکی از بیمارستانهای رشت شکایت کرد.

وی که اصغر نامدار ، نام دارد، در شکوائیه‌ای‌که علیه دکتر «مترلوینا» تسلیم رئیس نظام پزشکی و اعضای بازرسی شاهنشاهی کرده است، ادعا کرده که چشم چپش قربانی بی تجربگی پزشک نامبرده شده است.

این مرد در شکوائیه‌اش نوشته است: مدتی قبل‌یکی ازچشمهایم‌اب مروارید‌اورد و برای معالجه آن در بیمارستان ۲۵ شهریور رشت بستری شدم‌ودکتر «مترلوینا» چشمم را عمل کرد.

وی می‌افزاید: پس از ۲۴ ساعت چشمم چرک کردو از درد بیهوش شدم. مسئولین بیمارستان که پی به وخامت چشمم برده بودند مرا به بیمارستان «خزانه» تهران منتقل کردند ودرآنجا تحت عمل جراحی قرار گرفتم. پزشکان این بیمارستان نیز برای اینکه چشم راستم صدمه‌ای نبیند ناگزیر شدند، چشم چرکینم را از حدقه درآورند واکنون‌من ازسبب اصلی این‌فاجعه شکایت‌دارم.

۳ نفر به‌زندان محکوم‌شدند

سه‌نفر که پسر جوانی را ربوده و به او تجاوز کرده بودند به دو تاسه سال‌زندان محکوم شدند.

این‌سه نفر که عبارتنداز عباسعلی‌خدادترس.غلامحسین ربیعی و رجبعلی ملکیان.در اسفندماه ۳۵به اتهام‌مجروح کردن «مختار پیوسته» و تجاوز به او دستگیر و طی دیروز و پریروز در شعبه۵ دادگاه جنائی محاکمه‌شدند.

در این محاکمه عباسعلی خدادترس به‌سه سال حبس جنائی، غلامحسین ربیعی‌و رجبعلی ملکیان هرکدام به‌دو سال حبس جنحه محکوم شدند. این سه‌نفر از اهالی بیدگل کاشان ومتاهل‌هستند.

یک خواننده به‌اتهام اغفال یک دختر ۱۷ ساله‌زندانی شد

آبادان ـ خبرنگار اطلاعات

رجبعلی فرجی کفشگری خواننده مازندرانی ، به‌اتهام اغفال یک دختر ۱۷ ساله ، در آبادان- زندانی شد.

دستگیری رجبعلی ، در پی شکایت خانواده دختر اغفال شده ، صورت گرفت و«ولوی» بازپرس دادسرای آبادان ، او را زندانی کرد .

رجبعلی (خواننده) که ۲۷ سال دارد و ساکن شاهی‌است، تاکنون دوهمسر اختیار کرده است .

دیروز ، دو همسر او ، با هواپیما به آبادان رفتند .

دزدان چندمیلیون تومانی شمال وغرب تهران بدام افتادند

از راست جمال علی قربانی و مصیب جهانگیری

یک کارمند جوان و یک آشپز که با همکاری هم بیش از دو میلیون تومان فرش و اشیاء عتیقه از خانه‌های شمال شهر دزدیده بودند توسط ماموران آگاهی دستگیر و زندانی شدند.

این دو نفر عبارتند از «جمال علی‌قربانی» کارمند یکی از موسسات دولتی و «مصیب جهانگیری» آشپز.

نحوه کار این دو نفربه این ترتیب بود که مصیب به دلیل‌آشنائی به فن‌آشپزی به‌عنوان آشپز به خانه‌های افراد متمول ساکن شمال شهر مراجعه می‌کرد وضمن شناسائی محل و آگاهی از رفت و آمد افراد خانه‌ها و جلب اعتماد آنها موقع مناسبی را برای سرقت انتخاب می‌نمود و سپس با همکاری جمال فرش و اشیاء قیمتی خانه‌ها را به سرقت می‌بردند.

بادستگیری جمال و مصیب ماموران‌پی بردند که مصیب از دزدان سابقه‌دار است .

دستگیری این دو دزد در اثر گزارشهای متعددی بود که نشان دهنده فروش تعدادی قالی و قالیچه‌نفیس به بهای نازل در بازار فرش است. با این اطلاع‌ماموران کلانتری غرب اداره آگاهی که گزارشهای متعددی از سرقت فرش از خانه‌های شمال شهر دریافت داشته بودند به بازار فرش مراجعه کردند و پس از چند روز تلاش و پی‌گیری موفق شدند شخصی را بنام «جمال علی قربانی» که فرشهای نفیسی را برای فروش با خود حمل می‌کرد دستگیر کنند. با دستگیری جمال ، او به دزدی اعتراف کرد و در خانه‌اش نیز تعدادزیادی قالی و قالیچه و مقداری اشیاء عتیقه و گرانقیمت کشف شد . وی همچنین همکار خود مصیب‌جهانگیری را که از دزدان سابقه‌دار است معرفی کرد و او نیز توسط ماموران دستگیر شد. این دو نفر ۹ خانه‌ای را که در شمال شهر قرار دارد و در آنها دست به سرقت زده بودند‌به‌ماموران نشان دادند ، ماموران با آگاه کردن صاحبان خانه‌ها ترتیب بازگرداندن اموال مسروقه را به آنها آغاز کردند.

ماموران کلانتری غرب تهران همچنین در هفته گذشته دو دزد دیگر را بنام های مسعود سلیمانی و قربانعلی نوروزی که در ناحیه غرب تهران جمعا دست به سیزده فقره دزدی زده بودند دستگیر کردند.

مقداری از اموال سرقت شده بوسیله این دو نفر که اکثرا فرش و طلا آلات‌بود از خانه‌های این دو نفر کشف شد و با بقیه اموال مسروقه که‌به‌دیگران‌فروخته شده بود و از آنها پس گرفتند به صاحبانشان بازگردانده شد . خریداران اموال مسروقه نیز تحت تعقیب قانونی قرارگرفتند.

عکس پیکان را که به طرز وحشتناکی دونیم شده نشان می دهد.

اتوبوس، پیکان را دونیم کرد و ۵ نفر کشته‌شدند

قم- خبرنگار اطلاعات

قربانیان حادثه رانندگی راه‌قم ـ تهران ، بادرگذشت آخرین سرنشین اتومبیل در بیمارستان ، ۵ نفر شدند .

حادثه پیش از ظهر دیروز رخ‌داد طی‌آن اتومبیل‌پیکان ۷۴۶۷۶ تهران ـ ب ، در ۵۰ کیلومتری قم ـ تهران ، و درمحلی‌بنام «کوشك‌نصرت» با اتوبوس مسافربری۴۲۴۲۴ تهران ـ ۱۳ ، برانندگی مظفر افشار و متعلق به شرکت ایران‌پیما ، بشدت برخوردکرد، شدت حادثه حدی بود که اتومبیل‌زیر چرخهای اتوبوس رفت و دو نیم‌شد .

در این حادثه ٤ سرنشین اتومبیل در نخستین لحظات حادثه کشته شدند و یکی از سرنشینان اتومبیل پس از انتقال به بیمارستان«کامکار» قم‌درگذشت. دوتن ازقربانیان این‌حادثه گروهبان‌دوم‌نیروی هوائی خلیل فیض‌اللهزاده و پاسبان ابوالقاسم جعفری بودند وسه قربانی دیگر که یك زن ومرد ویك کودك شیرخواره بودند هنوز شناسائی نشده‌اند .

اتوبوس با ۲۹سرنشین‌از تهران عازم بوشهر بود که دچار حادثه شد .

ماشین جوجه سوخاری
آماده فروش تلفن
۳۷۱۷۲۹
یك تن رنك پلاستیك
سفید آلمانی‌موجوداست
۳۷۱۷۲۹
جدید ترین چوب پرده
برای اولین بار در ایران
تلفن ۳۷۱۷۲۹

تورکواز ؟

انواع محصولات ایرانیت موجود
تهیه ونصب ورق وآردوازایرانیت دراسرع وقت لوله‌های فشاری آبرسانی،لوله‌های ساختمانی، اتصالات چدنی، پشم‌شیشه
شرکت کابال نماینده‌رسمی پخش محصولات ایرانیت تلفن ۹۲۶۶۶۴

«هوکرایبریا» وابسته اسپانیائی شرکت سهامی«هوکر کمیکال‌کرپوریشن» که‌دربارسلون اسپانیا تاسیسات مهم تولیدی دارد ودرتولید پلی‌استرهای اشباع شده برای «پلی‌یورتان» فعالیت میکند نیازمند

نماینده تجارتی برای قلمرو ایران است

معرفی شده دربازار کفش وتخت های آن

شخص یاشرکتی‌که مابه همکاریش نیاز داریم چنانچه دارای سوابق و تجربیاتی دربخش «پلی یورتان» ومواد خام مربوطه باشد، ارجح است .

از داوطلبان تقاضا میشود که‌کتبا بانشانی زیرتماس بگیرندو تجربه‌ها وشرایط اقتصادی خودرا نیز ذکر کنند.

HOOKER IBERICA.
BORRELL 62.
BARCELONA, 15 SPAIN.

گمشده

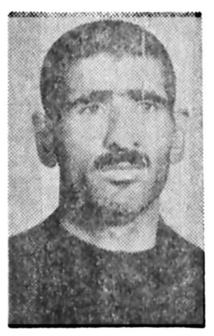

عکس فوق ابراهیم یعقوبی سالکی طاهر ۳۰ ساله‌باپیراهن قرمز، کت‌قهوه‌ای راه‌راه . قد متوسط و مو جوگندمی ازتاریخ ۳۷٫۱٫۲۰ از منزل خارج شده واز وی خبری نیست ازکسانی که ازوی‌اطلاعی‌دارندخواهشمند است به تلفن ۵۲۳۰۵۱ یـــ ۳٦٤٦۷٦ اطلاع دادوخانواده وی را از نگرانی درآورند.

تبریکات

جناب آقای دکتر نصر وزیر محترم‌کشور
جناب آقای‌طباطبائی استاندارمحترم استان‌کرمان

انتخاب شایسته آقای احمد سعیدی نژاد راکه یکی‌از خدمتگذاران وفادار به شاهو میهن بوده وبه‌پیروی از منویات ذات اقدس شهریاری همواره مراتب خدمتگذاری بشاهنشاه آریامهر و لیاقت و شایستگی خودرا در مشاغل مختلف به ثبوت رسانیده است بسمت رئیس اتحادیه منطقه‌ای شهرداری های استان های کرمان ،یزد، سیستان وبلوچستان تبریك عرض نموده وموفقیت ایشان رادرراه خدمت‌بشاهنشاه‌آریامهر و ایران عزیز مسئلت داریم.

مظفر توکلی، غضنفر توکلی، اکبر تفضلی

جناب آقای دکتر منوچهر کیمرام

انتصاب شایسته آنجناب رابریاست سازمان گوشت کشور «شرکت سهامی» از صمیم قلب تبریك عرض نموده موفقیت آنجنابرا درراه خدمت بمیهن و شاهنشاه آریامهر از خداوند بزرك خواهانیم.

کریم.رحیم. رحمان کاوه

جناب آقای‌دکترگنجی‌وزیر محترم‌آموزش‌وپرورش

با انتخاب همکاران صدیق‌و علاقمندان و طرح واجرای برنامه های مفید، درمسیر اقدامات ثمربخشی درامر آموزش وپرورش کشور هستند‌ازآن جمله تهیه قانون و آئین‌نامه استخدامی ۱۲ هزارنفرکارکنان مدارس غیردولتی و رفع مسالها نگرانی و بلاتکلیفی‌آنها .

همگی سعی کنیم باوزیر علاقمندان همکاری همه‌جانبه داشته باشیم.

کارکنان مدرسه‌میران

جناب آقای محمد باقر توکلی

انتصاب شایسته شما رابه ریاست آموزش‌و پرورش منطقه چمستان تبریك عرض مینمائیم.

ازطرف‌کارکنان مدرسه راهنمائی ششم بهمن‌چمستان نور ـ سالاریان

انتصاب بموقع‌و شایسته جناب آقای منوچهر کیمرام‌را بسمت مدیرعامل و رئیس هیئت‌مدیره سازمان گوشت کشور بکلیه هم‌میهنان گرام و کارکنان سازمان گوشت کشور تبریك گفته ، موفقیت ایشان را درانجام وظایف محوله آرزومندیم.

هیئت‌مدیره اتحادیه صنف دارندگان دکان گوشت گوسفند تهران

جناب آقای حسن چمن‌آرا

ارتقاء درجه جنابعالی راتبریك عرض نموده موفقیت‌بیشتر شما رادر راه خدمت بشاهنشاه آریامهر و میهن عزیز آرزومندیم.

کرمانشاه : محمد صدیقی

آ ـ ۷۴۳

جناب آقای توکلی وزیرمحترم نیرو

انتصاب بجوشایسته آقای مهندس هاشم خوئی راکه از خدمتگزاران راستین شاهو ملت میباشند تبریك عرض مینماید.

ساری ـ فریدون خزائلی

آ ـ ۷٤٦

جناب آقای مهندس اسعدیان مدیرکل عامل سازمان‌پارکها

انتصاب شایسته جنابعالی راتبریك عرض نموده موفقیت بیشتر شما را آرزومندیم.

کرمانشاه :محمد صدیقی

آ ـ ۷٤۲

جناب آقای نادر کاشانی

انتصاب بجوشایسته شما رادر مقام مربی‌گری تیم ملی بسکتبال ایران تبریك میگویم.

سنندج ـ هاشم مرادی‌و بانو

جناب آقای مهندس بهاءالدین ادب

انتصاب بجاوشایسته جنابعالی رابعنوان نایب رئیس فدراسیون بسکتبال ایران درامور شهرستان ها تبریك عرض نموده موفقیت شما را درراه خدمت بجوانان آرزومندیم.

سنندج ـ هاشم مرادی‌و بانو

شرکت نگارستان (کفش ملی) تعداد ۱۰۰ نفر فروشنده مرد را با مزایای عالی برای فروشندگی درفروشگاههای خود درتهران با شرایط زیر به همکاری دعوت مینماید

۱ ـ تابعیت ایران
۲ ـ معافیت خدمت نظام ویابرگ پایان خدمت
۳ ـ حداکثر سن ۳۰ سال
۴ ـ حداقل تحصیلات سوم متوسطه (کسانی‌که‌تحصیلات بالاتری دارند ارجحیت خواهند داشت .
۵ ـ شرکت دردوره آموزشی و موفقیت درآن .

از واجدین شرایط دعوت میشود برای مصاحبه به‌آدرس مهرآباد جنوبی سرآسیاب مهرآباد ساختمان کفش ملی ـ اداره کارگزینی مراجعه نمایند .

آگهی استخدام

سازمان منطقه‌ای بهداری وبهزیستی استان‌سمنان بمنظور تکمیل کادر بیمار ستان فیروزکوه تعدادی داوطلب با شرایط زیر استخدام مینماید :

۱ـ پزشک متخصص زنان یک نفر
۲ـ پزشک عمومی یک نفر
۳ـ کمک داروساز یک نفر با مدرک تحصیلی فوق دیپلم داروسازی
٤ـ تکنیسین آزمایشگاه یک نفر بامدرک تحصیلی فوق دیپلم آزمایشگاهی
۵ـ کمک تکنیسین آزمایشگاه یک نفربا مدرک تحصیلی دیپلم کامل متوسطه وگذراندن دوره آزمایشگاهی .
٦ـ انباردار یک نفر با مدرک تحصیلی دیپلم کامل متوسطه و یکسال تجربه کار .
۷ـ آشپز یک نفر با مدرک تحصیلی ششم ابتدائی و دو سال تجربه کار
۸ـ کمک آشپز یک نفر با مدرک تحصیلی ششم ابتدائی و دو سال تجربه کار .
۹ـ نگهبان دونفر بامدرک تحصیلی ششم ابتدائی .
۱۰ـ نظافت چی‌مرد دونفر با مدرک تحصیلی ششم ابتدائی
۱۱ـ نظافتچی زن دونفر با مدرک تحصیلی ششم ابتدائی.

شرایط پذیرش :

دارا بودن سلامت کامل طبق گواهی‌سازمان
عدم اشتغال در سازمانها و موسسات دولتی.
داشتن برگ پایان خدمت وظیفه عمومی‌یا معافیت دائم (غیر پزشکی)
برای مشاغل ردیف ۳ تا ۱۱ حداکثرسن ۲۵ سال تمام.

داوطلبان میتوانند مدرک خود راهمراه‌چهار قطعه عکس با قید آدرس کامل خود حداکثر تاتاریخ ۲۷٫۲٫۲۰ به ادرس سمنان ـ میدان منوچهری به کارگزینی این سازمان‌ارسال دارند.

آ ـ ۷۰٦

سازمان منطقه‌ای بهداری وبهزیستی استان‌سمنان

مجالس ترحیم

باتاثر فراوان درگذشت شادروان بانو بلقیس باستانی مادر گرامی دوست ارجمند وهمسندیکائی، علی باستانی را باطلاع میرساند.
مجلس ترحیم از ساعت ۵تا۷ بعدازظهر روز چهارشنبه‌ششم اردیبهشت ماه در مسجد مجد منعقد است.
سندیکای نویسندگان وخبرنگاران‌مطبوعات
۱ــ۲ آ ــ۲۳۲۶

«گروه یاران» باتاثر بسیار درگذشت مادر گرامی یارارجمند، علی‌باستانی را به‌اطلاع میرساند، مجلس ترحیم ان شادروان از ساعت ۵تا۷ بعد ازظهر روز چهارشنبه ششم اردیبهشت ماه جاری در مسجد مجد منعقد است.
دکتر منوچهر آزمون- ناصر اوایائی شیرازی- رحیم‌زهتاب‌فرد- فرامرز زعیمی- دکترجواد سعید- دکتر فتح‌اله سعادت- دکترسعید حکمت- محمد علی‌سفری- دکترسید ضیاءالدین شادمان- هوشنگ شریفیها- علیرضا شفائی- دکتر شفیع شکرائی- دکتر یوسف صمدزاده- دکتر محمود طلوعی- نعمت‌اله قاضی- فضل‌اله‌کاسمی- سید حسن مصطفوی- جعفر منصوریان- سناتور پرویز یارافشار- مهندس رستم یگانگی.

باندوه بسیار درگذشت شادروان بلقیس باستانی (داداشپور) مادر و خواهر گرامی خود را باطلاع میرساند.
مجلس ترحیم زنانه ومردانه ان شادروان از ساعت ۵الی۷ بعدازظهر روز چهارشنبه ۲۵۳۷ر۲ر۶ در مسجد مجد منعقدمیباشد.
علی- مصطفی- مرتضی - منوچهر- زهیدا باستانی- اسداله- نصراله- طاوس-مینا-بتول داداشپور- جاماسب شفیع‌زادم‌روشنی.
۱ــ۲ آ ــ۲۳۲۸

باتاثر بسیار درگذشت بانو بلقیس باستانی (داداشپور) را باطلاع میرساند مجلس ترحیم زنانه ومردانه آن مرحومه ازساعت ۵الی۷ بعدازظهر روز چهارشنبه ۲۵۳۷ر۲ر۶ در مسجد مجد منعقد میباشد.
خانواده‌های باستانی- داداشپور- شفیع‌زاده روشنی - بریجانیان- نژادی- زمانی- رئیسی- تهرانی - لارین- سلامت - کلبابابور - فروغی - دکتر مقبل - علامه‌زاده -شرقی-جاماسب- شهفر- گرشاسبی-کدخدازاده-کریمیان-اسمعیل‌پور- موسوی سعید- امیری- فهیمی‌زند- افقانی- شعبانی- میرگتی- موقــر رحیم‌آبادی- ثابت- کازرونی- صفوی- حمزه- متین- ملکی - اوصیاء - معصومی- کارآموز- برزگریان- جغتائی- ضیائــی- شمسی- فضائلی- حسن‌زاده- قانع- رئوفی- زند- دیانتی- افشار- دکتر عالمیان- دکترجهانگیر- دکترعلامه‌صالحی- بزرگزاده- محلوجی- اسلامی‌نسب- سنگی- داداشقلی‌زاده- حسین‌نیا.
آ ــ۷۴۰

بانهایت تاثرو تاسف درگذشت مادرگرامی دوست و همکار عزیزم جناب آقای دکتر محمد جعفریان معاون دانشگاه‌در امور پزشکی و درمانی و سرپرست دانشکده پزشکی دانشگاه ملی ایران را باطلاع میرساند :
مجلس ترحیم آن شادروان از ساعت ۳تا۵ بعد از ظهر چهارشنبه ۶اردیبهشت ماه ۲۵۳۷ شاهنشاهی در مسجدالجواد برگزار خواهد شد .
احمد قرشی
آ ــ۲۴۸۳

باندوه فراوان درگذشت مادر دوست و همکار عزیزمان جناب آقای دکتر محمد جعفریان معاون دانشگاه ملی ایران در امور پزشکی را باطلاع میرسانیم.
مجلس ترحیم ازساعت ۳تا۵ بعدازظهر چهارشنبه ۶اردیبهشت ماه ۲۵۳۷ در مسجدالجواد منعقد خواهد بود .
دکتره‌ایرانپور جزنی - دکتر پرویز صانعی - دکتر احمد کیانپور - دکتر مهدی هروی - مهندس احمد پرویزیکتا .
آ ــ۲۴۸۴

باتاسف بسیار درگذشت مادردوست و همکار گرامی‌جناب آقای دکتر محمد جعفریان معاون دانشگاه ملی ایران در امور پزشکی و درمانی را باطلاع دوستان و آشنایان میرسانیم .
مجلس ترحیم فقید سعید روز چهارشنبه ۶اردیبهشت‌ماه ازساعت ۱۵تا۱۷ درمسجدالجواد منعقد میگردد.
دکتر ضیاءالدین اسمعیل بیگی - دکتر ایرج پروین - دکتر غلامعلی رعدی آذرخشی - دکتر محمد عدالت - دکتر سیروس عظیمی - دکتر منوچهر فرهنگ - دکتر احمد میرباقری .
۲۴۸۵

بانهایت تاثر و تالم درگذشت مادر گرامی آقای دکتر محمد جعفریان معاون دانشگاه ملی ایران و سرپرست دانشکده پزشکی را باستحضار اعضاء هیئت علمی و همکاران و دوستان میرساند :
مجلس ختم آنمرحومه از ساعت ۳تا۵ بعداز ظهر روز چهارشنبه ششم اردیبهشت ماه درمسجدالجواد منعقدخواهدبود.
دانشکده پزشکی دانشگاه ملی ایران
آ ــ۲۴۸۶

با نهایت تاثر فوت بانو حاجیه نیره جعفریان تهرانی بزرگ خاندان جعفریان را بهاطلاع اقوام ودوستان میرساند مجلس ختم مردانه وزنانه روز چهارشنبه ششم اردیبهشت ماه از ساعت۳تا۵ بعداز ظهر در مسجد الجواد منعقدمیباشد.
الاثم حاج سید محمد صادق لواسانی- الاحقر علی‌نورمحمدی
آ ــ۲۵۲۰

با نهایت تاسف درگذشت مادر گرامی همکار عزیزمان جناب آقای دکتر محمد جعفریان تهرانی را باطلاع میرساند مجلس ترحیم آن‌مرحومه روز چهارشنبه ششم اردیبهشت‌ماه ازساعت ۳ تا۵ بعداز ظهر در مسجدالجوادمنعقداست.
انجمن پزشکان کودکان ایران
آ ــ۲۵۱۴

دوستان و همکاران جناب آقای مهندس حسین جعفریان‌تهرانی
بانهایت تاسف و تاثر درگذشت بانوی نیکوکار مرحومه مغفوره ،نیرالسادات جعفریان تهرانی والده معظمله را ضمن‌عرض تسلیت ببازماندگان آنمرحومه باطلاع میرسانند .
مجلس ترحیم‌آن مرحومه روز چهارشنبه ششم اردیبهشت ماه جاری از ساعت۱۵الی۱۷ در مسجدالجواد، منعقد خواهدبود.
عبدالرحیم صنیعی - امان‌الله مستوفی - محمد نقی‌مینا - حامد صدر - تقی‌خزاعی - علی امینی - باقرصدر - هوشنگ گلسرخی - حسین واقفی - منوچهر کیمرام - محمد مشحون - حسین گرگانی - فریبرز آگاه - مجدپور - محمدرضا فرخوی- قاسم طباطبائی - محمدصادق ستوده - سبزواری -هوشمند- ناصر ملک - داود پهلوان - محمد عاقل - علی‌صدری - احمد اسدی - خلیل حسینی - عباس تیموری - کشاورز - معنوی- میرفندرسکی- محتشمی - - محسنین- -علی‌کاوه - حسن‌ایزدی وحیدپور - علی‌اکبر یکرنگ - پیله‌ور - علی‌دارا - فصیحی- تاجبخش - اقبال‌زاده- لشگری - فیوضات - مروجی - همدانی زربافیان .
آ ــ۱۲۴۳

بایکدنیا تاسف وتالم درگذشت پدر عزیزمان رضا تقوی قاسمیان را بهاطلاع میرساند مجلس ختم آن مرحوم روز چهارشنبه ۳۷ر۲ر۶ از ساعت ۵تا۷ بعداز ظهر در مسجدجامع خاتم‌الانبیاء واقع در تهران‌پارس خیابان بهار ایستگاه‌مسجد منعقد می گردد .
مهندس فیروز تقوی، بهروز تقوی قاسمیان .
آ ــ۲۴۶۷

با تاثر بسیار درگذشت مرحوم رضا تقوی قاسمیان را باطلاع کلیه اقوام ودوستان میرساند مجلس ختم زنانه و مردانه آن مرحوم روز چهارشنبه ۳۷ر۲ر۶ از ساعت ۵تا۷ بعد از ظهر در مسجد خاتم‌الانبیاء واقع در تهران پارس خیابان بهار ایستگاه مسجد منعقد می‌گردد .
خانواده‌های: تنزده، تقوی قاسمیان، یوسفی فرید ، باقری، برادران هاشمی، طاهری، بخشی زنجانی ، پرندی، شیرازی، خاوری .
آ ــ۲۴۶۶

باکمال تاسف درگذشت آقای حاجی مسیب آقا بالائی مسیب‌زاده راکه از علاقه‌مندان دربار اباعبداله الحسین(ع) بوده باطلاع همشهریان و دوستان میرساند. مجلس ختم روز چهارشنبه ششم اردیبهشت مطابق هیجدهم جمادی‌الاول از ساعت ۱۰ الی ۱۲ صبح درمسجد آذربایجانیها انتهای بازار کفاشها منعقد خواهد بود. با شرکت خود روح آن مرحوم را شاد فرمایند .
الاحقر حاج سید مهدی کماری، الاحقر حاج سید علی انگجی، الاحقر حاج میرزا محمد علی چرندابی ، الاحقر حاج میرزا مهدی ششگلانی .

بدینوسیله فوت شادروان آقای حاجی مسیب‌آقابالائی (مسیب‌زاده) پدر گرامی آقایان حاجی بیوک - حاجی‌محمد علی و حاجی علی مسیب‌زاده را به‌اطلاع همکاران محترم می رساند مجلس ترحیم آن مرحوم از ساعت ۱۰ الی ۱۲ روز چهارشنبه ششم اردیبهشت جاری در مسجد آذربایجانی ها برگزار میگردد .
اتحادیه صنف فروشندگان میخ، لولا، و قفل .

بانهایت تاسف فوت مرحوم آقای حاج مسیب‌آقابالائی مسیب‌زاده را در تبریز باطلاع عموم دوستان و آشنایان می رساند مجلس ختم مردانه در مسجد آذربایجانیها ششم اردیبهشت از ساعت ۱۰ الی ۱۲ منعقد است.
شرکت ایران کاوار- شرکت صافور ومدی‌کار
آ ــ۱۲۵۱

خانواده‌ی : **مسیب‌زاده، فاکر، منیری، علی‌آبادی ، باطومچی، سپهری، اعظمی ، صادری ، برادران ذاکری ، برادران دباغ، کرباسیان، پیله‌وری، هادیان، ملکپور،باهری، قاری‌زاده، سرابچیان، رسیدی، سجودی، ایپچی ، شبابی، خبازباشی، امیر دستمالچی، صمدزاده، صورائی، طسوجی، راثیان، جوان، حداد، یاغچی، بختوری ، صـابرزاده ، مسرت‌بخش، نوروزیان، قدجهانی، زاهدی، رفیع، زنوزی، بلوری، صافی، فرزانه‌پور، قربان‌دائی، باقرزاده، موسوی.**
بانهایت تاسف درگذشت مرحوم حاج مسیب آقابالائی مسیب‌زاده را درتبریز باطلاع عموم دوستان وآشنایان می رساند، مجلس ترحیم مردانه آن مرحوم روز چهارشنبه‌ششم اردیبهشت ماه جاری در مسجد آذربایجانیها از ساعت ۱۰ الی ۱۲ صبح منعقد می‌باشد .
آ ــ۱۲۵۱۰
اطلاعات- مصیبت وارده را به خانواده‌های عـزادار بویژه بازماندگان آن‌مرحوم تسلیت می‌دهد .

بانهایت تاسف درگذشت شادروان لطفعلی نجمی بزرگ خاندان نجمی - احمدزاده‌احمدی را درتهران باطلاع اقوام و آشنایان میرساند مجلس ختم مردانه آنمرحوم از ساعت ۴تا۶ بعدازظهر روز چهارشنبه ۲۵۳۷ر۲ر۶در مسجدانصارالحسین واقع درخیابان فرح‌آباد ژاله انتهای خیابان پنجم نیروی هوائی و مجلس ختم زنانه درمنزل شخصی آن‌مرحوم واقع در خیابان فرح‌آباد ژاله - خیابان سوم نیروی هوائی فرعی ۳-۲۲ پلاک ۸۸ برگزار میگردد .
خانواده های : نجمی - احمدزاده - احمدی - حقدادی- افسرپور - بخش‌پور - دیامقانی - اهرنجانی - پیامیار - موسی‌زاده - آقاجانی - اسکندر - رضائی - زمانی - شیرازی- کاشانی - میرصادقی - ترابی - افشاروند - بهرامی -سرشوقی- حسنی - دوست - جعفری - رحیمی‌فرتهرانی- عـایزاده .
آ ــ۲۴۹۸
اطلاعات - مصیبت وارده را بخانواده های عزادار تسلیت میدهد .

با کمال تاسف وتالم درگذشت محمد دلاوری رابه‌اطلاع اقوام و دوستان گرامی میرساند. مجلس ختم آن‌فقیدسعید از ساعت۴ الی ۶بعداز ظهر روز چهارشنبه ششم اردیبهشت ماه در خانقاه صفی علیشاه منعقد میگردد .
شرکت مالتای ایران (سهامی عام)

با کمال تاسف وتالم درگذشت محمد دلاوری رابه‌اطلاع اقوام و دوستان گرامی میرساند. مجلس ختم آن‌فقیدسعید از ساعت۴ الی ۶بعداز ظهر روز چهارشنبه ششم اردیبهشت ماه در خانقاه صفی علیشاه منعقد میگردد .
خانواده‌های دلاوری وفامیل‌های وابسته

بدینوسیله‌فوت مرحومه بانومحترم لشگری مادرگرامی‌خود را باطلاع خویشان و دوستان محترم میرساند وبنابوصیت آن مرحومه از برگزاری مجالس ترحیم ومراسم شب هفت و شب چهلم خودداری وهزینه آنها بمصرف امور خیریه خواهد رسید .
مهدی لشگری
آ ــ۱۲۶۵
اطلاعات- مصیبت وارده را به بازماندگان آن مرحومه تسلیت میدهد .

با نهایت تاسف وتاثر درگذشت شادروان مرتضی باستانی را به‌آگاهی کلیه بستگان ودوستان و آشنایان می رساند. مجلس ترحیم زنانه ومردانه آن‌مرحوم از ساعت ٤ الی ٦ بعد ازظهر روز چهارشنبه ۳۷ر۲ر۶ درمسجد فخرالدوله‌واقع در دروازه شمیران اول خیابان فخرآباد منعقد میباشد .
خانواده‌های باستانی، جعفری، نصیری، آجیلی، وحدت نژاد، رضوانی، نوشفر، شاهرودی، مفاخریان ، قاسمی ، سلطانی، فرشچی، خورشیدی، تهرانی، فولادی ، کبیری ، دزفولی، جباری، جان‌نثار، جریریان، ادراکی ، رجبیه فرد، جوادی یگانه .
آ ــ۱۲۷۷
اطلاعات - مصیبت وارده را به خانواده‌های عزادار بویژه بازماندگان تسلیت میدهد .

یادبود

بیاد شادروان حسین نیکو
دراین بهاران که‌فصل شکفتن ورستن است، افسوس زمان پژمردن تو وافسردن ما بود، این بهار یادآورچهارمین سال از مرگ ناگهانی توست، همیشه یادت را گرامی‌میداریم. روانت شاد باد .
خانواده‌های : نیکو، عمیم، قائمی، دهوی، سهرابی‌منش، هوشیارنژاد، اسعدی .
آ ــ۱۲۷۵

باطلاع خویشان و آشنایان میرساند که بمناسبت شب هفت مرحوم حسن خواجه‌ای مجلس یادبودی از ساعت ٤ تا٦ بعداز ظهر روز جمعه ۳۷ر۲ر۸ در سالن شماره ۱ بهشت زهرا منعقد خواهد بود و وسیله رفت و برگشت ساعت ۲ ونیم مقابل منزل واقع درانتهای امیریه خیابان انصاری‌کوچه دکتر شفائی پلاک ۵۴ آماده میباشد .
دکتر پریرخ خواجه‌ای (سیدی)، بانو خواجه‌ای .
آ ــ۱۲۶۹

باطلاع خویشاوندان و دوستان میرساند که مراسم شب هفت درگذشت شادروان مرحومه مغفوره والده گرامیمان بانو اشرف آغافیروزپور بزرگ خاندان فیروزپور مجلس مردانه و زنانه در روز پنجشنبه ۳۷ر۲ر۷ ازساعت ۲الی٤ بعداز ظهر بر مزار آنمرحومه در شبستان شماره ۱بهشت زهرا برگزار میشود. لذا باتشریف فرمائی خود روان ان مرحومه را قرین رحمت فرمائید .
دکتر نزهت فیروزپور - غلامعلی فیروزپور - غلامرضا فیروزپور .
آ ــ۱۲۳۹

بدینوسیله باستحضار میرساند .
مراسم چهلمین روز درگذشت شادروان علیرضا کاشانی، بزرگ خاندان کاشانی (اراک) روز پنجشنبه هفتم اردیبهشت‌ماه جاری از ساعت ٤تا٦ بعدازظهر در ابن‌بابویه ارامگاه خانوادگی برگزار میشود .
خانواده های : کاشانی - ملکی ووابسته
۱ــ۲ آ ــ۱۱۵۷

تسلیت

جناب آقای علی باستانی
با کمال تاسف وتاثر درگذشت والد مکرامی‌تان را تسلیت می‌گوئیم .
مسیح اسداللهی
آ ــ۲۵۵۱

باندوه فراوان فقدان اسفـانگیز شادروان جناب آقای امیراسداله علم خدمتگزار صدیق ووفادار شاهنشاه‌آریامهر که فاجعه‌ای است بس بزرگ، بخاندان جلیل فقید سعید صمیمانه تسلیت گفته وآز خداوند متعال برای بازماندگان‌آن مرحوم سلامتی آرزو داریم .
ازطرف دبیران ودانش‌آموزان دبیرستان شوکتی بیرجند - محمد حسن خزاعی
آ ــ۷۲۱

همکار گرامی جناب آقای اکبر دادشپور
باکمال تاسف مصیبت وارده را بمجنابعالی و خانواده باستانی تسلیت عرض نموده و بقای عمرآن خاندان محترم را آرزو می‌نمائیم.
سدهی - گلسرخی- بهنام - الوند - املشی - آئینه‌وند- بهار - بش - پورنگ - نقفدی- جمشیدیان - خازنی - دربند سری - دهقانپور - سهیلی - شریفی - عزیزخانی - علیدوستی- فریطوس - فرهادیار - کاظمینی - گنجعلی زاده- گودرزی- مقدس - مصطفی دوست - مرتضائی -وفائی .
آ ــ۱۲۲۵

جناب آقای دکتر محمد جعفریان
مصیبت وارده را بهآنجناب تسلیت گفته بقای عمر ودوام عزت آن همکار ارجمند را از خداوند متعال خواهانیم .
دکتر عبدالوهاب زرین‌جام - دکتر مجتبی‌رفیع - دکتر پرویز پرتوی - دکتر اکبر پویانفر - دکتر هوشنگ وزیری.
آ ــ۱۲٤٥٦

جناب آقای دکتر اهور
ازطرف هیئت مدیره سازمان پارکها مصیبت وارده را به جنابعالی صمیمانه تسلیت گفته سلامتی و سعادت آنجناب راااز درگاه خداوند متعال ارزومندیم .
رئیس هیئت مدیره - احمد ادبخواه
آ ــ۲۴۷۰

همکار محترم جناب آقای دکتر محمد جعفریان
مصیبت وارده فوت مادر گرامیتان را حضور شما و خانواده محترمتان تسلیت میگویم .
دکتر حسین نجم‌آبادی
آ ــ۱۲۲۷

جناب آقای دکتر محمد جعفریان
همکاران شما در مرکز پزشکی آموزشی و درمانی لقمان‌الدوله ادهم فوت مادر گرامیتان را صمیمانه تسلیت میگویند وخود را در غم بزرگ شما شریک میدانند .
دکتر حسین نجم‌آبادی
آ ــ۱۲۲۷

همکار محترم جناب آقای دکتر محمد جعفریان
مصیبت وارده فوت مادر گرامیتان را حضور شما و خانواده محترمتان تسلیت میگویم .
دکتر داود منادی‌زاده
آ ــ۱۲۲۷

جناب آقای مهندس خاکور
بانهایت تاسف مصیبت وارده را تسلیت میگوئیم.
مهندسین مشاور کامسرج
آ ــ۷۵۰

همکار محترم سرکار خانم ژیلا فاروقی
بانهایت تاثر مصیبت وارده را بشما و بازماندگان تسلیت میگوئیم.
کارکنان دبستان خجندپور
آ ــ۷۴۹

همکار محترم سرکار خانم نسرین یزدچی
درگذشت مادر بزرگ گرامیتان را تسلیت عرض‌می‌نمائیم.
کارمندان امور مالی جمعیت بهزیستی وآموزشی فرح‌پهلوی
آ ــ۲۴۹۷

روتارین اعلائی
بانهایت تاسف وتاثر موت مادر گرامیتان را از صمیم‌قلب بشما و خاندان محترم تسلیت گفته‌وخود را در غم شما شریک میدانیم .
کلوب روتاری کرج
آ ــ۷۵۱

درگذشت اسفـانگیز شادروان حاج منصور صادقی را بخاندان آن‌مرحوم خصوصا همسر گرامیش تسلیت‌می‌گویم
جواد جوادی
آ ــ۱۲۴۷

همکار ارجمند خانم فاطمه بهاری درخشان
با نهایت تاثر وتالم درگذشت نابهنگام پدر گرامی‌سرکار را صمیمانه تسلیت میگوئیم و در غم واندوه شما شریک و سهیم هستیم .
کارکنان دانشکده پزشکی دانشگاه ملی ایران
آ ــ۱۳۵۳

جناب آقای محمد مصطفوی
بانهایت تاسف مصیبت وارده را تسلیت میگوئیم .
کارمندان ودبیران موسسه ملی زبان
آ ــ۲۵۵۲

فوت بانو حاجیه نیرمجعفریان تهرانی را به‌بازماندگان آن مرحومه تسلیت میگوئیم .
مهندس محمدی
آ ــ۲۵۱۶

جناب آقای دکتر رفعتی
دادستان محترم شهرستان کرمان
بکمال تاسف درگذشت خواهر محترمه انجناب را به شما وخانواده محترم تسلیت عرض می‌نماید .
کیوان امامی
آ ــ۲۵۱۵

سروران گرامی دکتر منصور و مهندس ناصر و دکتر منوچهر ناتان
با کمال تاسف درگذشت ابویتان را تسلیت عرض‌نموده وخودرا درغم بزرگ شما شریک میدانم .
مهندس جواد کریمی فرد
آ ــ۲۵۶۰

خانواده‌های محترم نوع بشری و شمس‌آذر
مصیبت وارده را تسلیت میگوئیم و ما را در غمخود شریک بدانید .
مسعود هرمز - طلعت هرمز .
آ ــ۲۵۵۸

جناب آقای دکتر محمد جعفریان
بانهایت تاسف وتاثر مصیبت وارده را تسلیت عرض کرده طول عمر و سلامت شمارا صمیمانه آرزو مینمائیم.
دکتر علی اصغر خوشنویس، دکتر هوشنگ شیرینلو، دکتر سیروس داورپناه، دکتر حسن حاج سید جوادی ، دکتر هوشنگ ساعدلو، دکتر حسن مهاجری، دکتر حسین حسین‌زاده، دکترابراهیم خوشنویس، دکتراحمدخوشنویس.
آ ــ۲۵۰۰

جناب آقای امیرحسین خزیمه علم
کارکنان بیمارستان خزیمه علم با اندوه فراوان درگذشت شادروان جناب آقای امیراسداله علم را بهسرکار و خانواده محترم تسلیت عرض نموده و دوام و بقاء آن خانواده را از درگاه ایزد متعال خواستاریم .
ازطرف‌کارکنان بیمارستان خزیمه علم بیرجند - دکترمحمدی
آ ــ۷۲۱

باتاثر فراوان ضایعه اسفناک درگذشت شادروان جناب آقای امیراسداله علم را بحضور خاندان جلیل علم تسلیت عرض مینماید .
بیرجند- احمد نجفی‌پور
آ ــ۷۲۱

باندوه فراوان درگذشت شادروان امیراسداله علم خدمتگزار صدیق ووفادار شاهنشاه آریامهر را بحضور خاندان محترم آن فقیدسعید صمیمانه تسلیت‌عرض می‌نماید .
ازطرف دبیران ودانش‌آموزان دبیرستان خزیمه علم بیرجند- محمد خزاعی
آ ــ۷۲۱

باتاثر واندوه فراوان درگذشت شادروان فقید سعید جناب آقای امیراسداله علم خدمتگزار صدیق شاهنشاه‌آریامهر که ضایعه‌ای است بس بزرگ، بخاندان معظم آن مرحوم صمیمانه تسلیت میگویم .
ازطرفکارمندان شرکت مخابرات بیرجند - عبداله خزاعی
آ ــ۷۲۱

بانهایت تاسف وتاثر درگذشت شادروان جناب امیر اسداله علم رادمردی بزرگ وخدمتگزار راستین و وفادار شاهنشاه آریامهر که ضایعه‌ایست بزرگ، بخاندان جلیل‌آن مرحوم تسلیت عرض مینماید .
بیرجند - فخرالدین موسوی
آ ــ۷۲۱

با قلبی اندوهناک و تاثری فراوان درگذشت شادروان جناب آقای امیراسداله علم خدمتگزار راستین شاهنشاه آریامهر را به‌کلیه بازماندگان آن فقید سعید صمیمانه تسلیت عرض مینمائیم .
ازطرف کارکنان اداره پست بیرجند - سیف‌اله فرزانگان
آ ــ۷۲۱

درگذشت تاثرانگیز شادروان امیراسداله علم کـه فاجعه‌ایست بس بزرگ وفراموش نشدنی، بخاندان جلیل ان فقید سعید تسلیت عرض مینماید .
نمایندگی فرهنگ وهنر بیرجند
آ ــ۷۲۱

سرکار خانم عالمتاج علم وخاندان محترم علم وخزیمه علم
درگذشت تاثرانگیز شادروان امیراسداله علم که از خدمتگزاران صدیق شاهنشاه آریامهر ومملکت وخیرخواه مردم بویژه اهالی شاهدوست بیرجند بوده‌اند صمیمانه‌تسلیت عرض مینمائیم .
بیرجند - یاوری ، نجفی
آ ــ۷۲۱

خاندان معظم علم وخزیمه علم
بانهایت تاسف وتاثر درگذشت فقید سعید جناب آقای امیراسداله علم را به‌آن خاندان گرامی تسلیت عرض مینماید.
ازطرف کارکنان بانک بازرگانی بیرجند - علی‌زاده
آ ــ۷۲۱

خاندان معظم علم وخزیمه علم
بانهایت تاسف وتاثر درگذشت شادروان امیراسداله علم را به‌آن خاندان محترم تسلیت عرض مینماید .
کارکنان بانک ملی بیرجند
آ ــ۷۲۱

خاندان محترم علم وخزیمه
درگذشت اسفناک شادروان امیراسداله علم را به آن خاندان معظم تسلیت عرض مینماید .
ازطرف کارکنان بانک سپه بیرجند - مساوات
آ ــ۷۲۱

خاندان محترم علم وخزیمه علم
درگذشت تاثرانگیز فقید سعید جناب آقای امیراسداله علم را به‌آن خاندان جلیل تسلیت عرض مینماید .
ازطرف کارکنان بانک ایرانشهر بیرجند - رئیس زاده
آ ــ۷۲۳

خاندان محترم علم وخزیمه علم
درگذشت تاثرانگیز شادروان امیراسداله علم را به‌آن خاندان محترم تسلیت عرض مینماید .
بانک تعاون وتوزیع بیرجند
آ ــ۷۲۵

خاندان محترم علم وخزیمه علم
بانهایت تاسف وتاثر درگذشت فقید سعید جناب آقای امیراسداله علم را به خاندان محترم علم وخزیمه علم تسلیت عرض مینماید .
کارکنان بانک تعاون کشاورزی بیرجند
آ ــ۷۲۶

سپاسگزاری

تشکرو اعتذار
خانواده قائمقامی و خانواده های وابسته مراتب سپاس قلبی خود را بحضور کلیه موالیان گرام و ذوات محترمیکه‌در واقعه اسف انگیز درگذشت شادروان باقر قائمقامی با حضور در مراسم تشییع ختم و هفته یابوسیله نامه و تلگرام و تلفن تسلی بخش آلام درونی بازماندگان شده‌اند تقدیم میدارند و چنانچه بعلت تالمات روحی تاخیر در شرفیابی و عرض تشکر حضوری شود امید عفو و بخشش دارند .
آ ــ۱۲۳۵

ازکلیه دوستان و سروران عزیزکه در تشییع جنازمو مراسم ختم‌پدر عزیزمان شرکت و یابوسیله تلگراف ونامه ابراز همدردی فرموده‌اند صمیمانه سپاسگزاری نموده سلامت و بقای عمر آن سروران محترم را از خداوند بزرگ مسئلت داریم .
مسجد سلیمان -دکتر نیکخواه
یزد - حمیدرضا نیکخواه
آ ــ۷۴۸

هواپیمای پستی سقوط کرد و خلبان آن کشته شد

فردوس - خبرنگاراطلاعات :
یک‌هواپیمای‌پارس- ایرحامل محموله پستی . پیش‌ازظهر دیروز در نزدیکی فرودگاه فردوس ، سقوط کرد و خلبان آن کشته شد .

خلبان دیگری نیز که به‌عنوان «راهنما» خلبان‌اصلی هواپیما را همراهی میکرد، در این سانحه هوایی‌اسیب دید .

خلبانی که در این‌سانحه کشته شد ناصر حافظی نـام داشت و حدود چهل ساله بود و مجروح حسن بلاغی نـام دارد و حال او رضایت‌بخش است .

هواپیما از نوع « ژولیت- بروچاپپ» بود . محلی که هواپیما سقوط کرد زمینی است ناهموار و تا فرودگاه فردوس تنها یکصدمترفاصله دارد . فاصله فرودگاه تـا شهر نیز پنج کیلومتر است.
هنوز علت‌سقوط‌هواپیما معلوم نشده است .

حادثه هنگامی روی داد که خلبان حافظی قصدداشت هواپیما رادرفرودگاه‌فردوس بزمین بنشاند .

خلبان حافظی،برای‌اولین باراز مشهد - محموله پستی را به فردوس حمل میکرد و بهمین لحاظ،خلبان‌دیگری حسن‌بلاغی - او را در این مسیر ، همراهی میکرد .

هواپیما ، ساعت‌ده‌وبیست دقیقه بامداد دیروز سقوط کرد ولی هواپیما پس از سقوط ، آتش‌نگرفـت و ماموران گروه امداد نیزپس از انتقال خلبان مجروح به بیمارستان و بیرون کشیدن خلبان جنازه خلبان ناصر حافظی ، محموله پستی را از هواپیما ، بیرون کشیدند و تحویل اداره پست دادند. زمانی که هواپیما سقوط کرد ، هوای فردوس نیمه ابری و غبارآلود بود .

دیروز در پی سقوط هواپیمای پارس- ایر حامل محموله پستی در نزدیکی فـرودگـاه فـردوس ، دو نفر که یک مرد و یک خانم بودند با یک هلیکوپتر ارتشی از فرودگاه مشهد ، به فردوس آمدند و سرگـرم رسیدگی به علت سقوط هواپیمای پستی شدند

دولت کمیته ویژه‌ای برای مقابله بازار سیاه‌کولر تشکیل داد

سفر وزیران به‌خارج از کشور محدود شد

دولت‌دیروزگام‌تازه‌ای درراه صرفه‌جوئی برداشت.
هیئت وزیران دیروزبریاست جمشیدآموزگار نخست‌وزیر تشکیل جلسه‌داد وبه‌بررسی صرفه‌جوئی‌درهزینه‌های‌جاری بازار سیاه کولر واختیارات دفتر های سازمان برنامه و بودجه در استانها پرداخت.
داریوش همایون وزیر اطلاعات و جهـانگردی و سخنگوی دولت ضمن اعلام تصمیمات هیات وزیران‌گفت با توجه به امر صرفه‌جوئی که از موضوعهای اصلـی مذاکرات‌جلسات‌هیات‌وزیران است و متوجه کردن مـردم و سازمانها باین امر آقـای نخست وزیر اعلام کردندکه از این پس سفر وزیران به خارج از کشور باید محدود شود و وزیران نباید بیش از سالی یکبار دعوت سفـر به کشورهای خارج را آنهم در مواقع ضروری بپذیرند.
وی یادآور شد که شرکت وزیـران در کنفـرانسهـای ضروری بین‌المللی از ایـن دستور مجزاست .

سخنگوی دولت در پاسخ پرسشی در مورد تاثیر سفر مقامات در گسترش روابط ایران و کشور های خارج گفت: روابط بین کشورها بیشتر نیازمند اقدامات عملی است و باید یادآور شد در شرایطی که اینگونه سفرها موجب حفظ روابط مـی شود از این دستور مجـزا است. وی در موردمشکلات مالی گفت منابع درآمـــد بودجه نامحدود نیست ولی سیاست دولت همانطور کـه در بـودجه امسال مشخص شده است توجه بیشتری به هزینه های‌عمرانی داردبهمین دلیل سعی می شود که از هزینه های‌جاری کاسته‌شود. وی افزود ... آقای نخست وزیر بدنبال این دستـور گفتند: وزارتخانه‌ها باید در موردفرستادن ماموران‌خود به خارج از کشور بغیر از موارد آموزشی سخت‌گیری بیشتری نشان‌دهند واعضای هیات های اعزامی را حتی- الامکان محدود کنند .

بازار سیاه کولر

وی سپس با اشاره بـه گزارش رسانه های همگانی و کمیته حمایت مصرف‌کننده در مورد بازار سیاه کـولـر گفت: بدستور آقای‌آموزگار کمیسیونی‌باشرکت‌وزارتخانه های صنایع ومعادن‌بازرگانی

کمیته حمـایت از مصـرف کننده و اتـاق بـازرگانی ماموررسیدگی باین‌موضوع شده است، مقرر شده این کمیسیون پس ازبررسی‌کامل گزارش خود را بـه جلسه آینده هیات وزیران تسلیـم کند. این کمیسیون در بـاره دلیل کم شدن تولید کولردر داخل کشور در تـولیـدات کارخانه‌ها و خریداران‌عمده کنترل سود خریداران عمده و فروشندگان جزء بـررسی خواهد کردواگر تقاضابیش از عرضه باشد تعداد لازم کولر بزودی از طرف‌وزارت بازرگانی وارد کشور مـی شود .وی سپس با اشاره‌به موضوع عدم تمرکز گفت با توجه به مساله عدم تمرکـز امروز موضوع رابطه دفتر های برنامه و بودجه بـا استانداران دراستانها مطرح و تصمیم گرفته شدکه دفتر های برنامه وبودجه‌دراستان ها از نظر برنامه‌ریزی وتهیه و تنظیم بودجه و نظـارت بـرامور در سطـح استـان مجری سیاست های تعیین‌شده سازمان برنامه وبودجه باشند. ولی از نظر اجرای ایـن بـرنـامـه و کمک بـه استانـداران در بـرقـراری نظارت و هماهنگی درسطح استان‌جزو واحدهای‌ستادی استانداران قرار گیرند و به منظور کمک به این وظائف سازمان برنامه و بـودجـه برعهده گرفته است که کادر های لازم را باین دفتر هـا بفرستند و همچنین تمـام اختیارات اداری‌واستخدامی طبق مقررات به دفاتر برنامه و بودجه استـان واگـذار خواهد شد. وی در پایان در مورد سیاست اعلام شده وزارت مسکن و شهرسازی در امر مسکن گفت :
این سیاست سبب شده‌است که ارزش زمین در معاملات تنزل کند و منابع مالی‌بزرگ بانکی بسوی تـامین مسکن سرازیر شود. یکی از جنبه های‌مهم این سیاست‌پرداخت تفاوت بهره وامهای بـانکی مسکـن است کـه دولت اعتبارات مهمی را برای آن تخصیص داده است .

اعلامیه دانشجویان دانشگاه صنعتی آریامهر

روز یکشنبه ۳۷ر۲ر۳ دانشجویان دانشگاه صنعتی آریامهر بعنوان‌اعتراض وابراز تنفر نسبت بعمل ناشایست و غیرانسانی که بیست نفر از دانشجویان اخلالگر در ساعت ۱۲٫۳۰ چهارشنبه ۳۷ر۱ر۳۰در مورد یکی ازنگهبانان این مرکز عالی آموزشی انجام داده‌اند (مضروب نمودن و آویزان‌کردن نگهبان مورد وصف از نـرده هـای طبقه دوم ساختمـان) اعـلامیه‌ای بمتن زیـر منتشر ساخته‌اند :
«دوستان ، مدتهاست که شاهد حرفها و وقایع مختلفی بوده‌ایم کمپوسته دم‌ازانسانیت میزنند ولی هیچگاه این‌چنین، انسانیت را، انکار شده ندیده بودیم.
برادری که بـه دانشگـاه آمده‌ای، برادری که میخواهی ایران بهتری بسازی ، آیـا انسانیت ، آویزان کردن یک کارگر است ، آیامشت کوبیدن بردهان کارگر ،انسانی است ؟ آیا می‌توانیم درمحیطی کمتهدید وتخریب ودارزدن درکنار دارد تحصیل کنیم؟ آیا آویزان کردن یک انسان به حق یابه ناحق درمحیط مقدس دانشگاه مغایر حرمت دانشجوئی نیست ؟ آیا درچنین محیطی میتوان دم از عدل و پاکی وحق و حقانیت وخدائی زد ؟ آیا باز میتوان صحبت ازاتحاد و همبستگی کرد ؟ کدام مسلمان حتی بـا دشمنان خود چنین کرده است؟ مادانشجویان این‌دانشگاه دیگر نمی‌خواهیم که نـظیر آنچـه چهارشنبه پیش برماگذشت بار دیگر اتفاق بیفتد .حتی درآن روز یکی از دانشجویان کهاز این عمل‌غیرانسانی برآشفته‌بود مورد اهانت و تهدید قـرار گرفت.
مادانشجویان ایرانـی چه مسلمان و چه آنهائی کمسلمان نیستند ولی خون ایرانی در رگهایشان جاری است اعـلام میداریم کهدرمقابل چنین‌اعمالی که اصول اخلاقی‌را انکارمیکند ایستادگی خواهیم کرد . مـا برای بهتر بودن جامعه می - کوشیم ولی نمی‌خواهیم دراین راه‌آدمیت را زیرپا بگیریم . امیدواریم که دیگر هرگز شاهد چنین مناظر تاسف‌انگیزی‌نباشیم
دانشجویان دانشگاه صنعتی آریامهر

شاهنشاه:من از اغتشاشات اخیر ناراحت نشدم

تقویم اطلاعات
ساعات شرعی
استخراج دکتر ریاضی کرمانی
سه‌شنبه پنجم اردیبهشت ماه ۲۵۳۷
هفدهم جمادی‌الاول ۱۳۹۸ـ۲۵ آوریل ۱۹۷۸
اذان مغرب . . . . ساعت ۸ و ۳۲ دقیقه
اذان صبح (فردا) . . ساعت ۵و۱۰دقیقه
طلوع آفتاب (فردا) . . ساعت ۶و ۴۵ دقیقه
ظهر شرعی (فردا) . . ساعت ۱ و۳۳ دقیقه
اذان مغرب (فردا) . .ساعت ۸ و ۳۴ دقیقه

شاهنشاه آریامهر خبرنگارانی راکه‌همراه والترشل‌رئیس جمهوری آلمان فدرال به‌ایران سفر کردند به حضورپذیرفتند و به‌سئوال‌های‌آنان پاسخ‌دادند:

شاهنشاه آریامهر درابتدا ضمن‌خوش‌آمدگفتن‌بخبرنگاران فرمودندقبل از هرچیز ورودشمارابه ایران خوش‌آمد میگویم. برخی ازشماقبلا ازایران دیدن‌کرده‌اید وبرخی دیگر ازشما نخستین‌بار است‌که از کشورما بازدید می‌کنید.متاسفم از اینکه وقت‌شما کوتاه است‌وما نمیتوانیم دستاوردهائی راکه‌از گذشته وحال بدست‌آورده‌ایم بشمانشان دهیم، ولی علاوه برخوش‌آمدگوئی به‌شما بسیار خوشحال خواهم شد بهـر سئوالی‌که‌ممکن است بپرسید پاسخ‌بگویم .

یکی از خبرنگاران ضمن‌تشکر ازفرصتی که به‌آنان داده شده است گفت :

اعلیحضرتا ازجانب همکارانم ازفرصتی که‌به‌ما دادید تا سئوالاتمان را مطرح‌کنیم‌بسیار خوشحالو سپاسگزارم . اجازه فرمائید نخستین سئوالم رامطرح سازم. پس‌ازگفتگو هائی‌که صبح امروز درتهران انجام داده‌اید نظرشما درمورد روابط واقعی بین‌ایرانو آلمان فدرال چیست ؟

شاهنشاه فرمودند :مدت بسیارزیادی است‌که‌ما باکشور شما مناسبات بسیار خوبی راحفظ کرده‌ایم .روابط ماتقریبا جنبه تاریخی دارد .تصورمیکنم پس‌از گفتگوهاو تبادل نظر های صبح‌امروز ما میتوانیم زمینه‌های همکاری تازه‌ای پیدا کنیم هرچندکه همکاری دوکشور ایران و آلمان درحال‌حاضر کاملا در سطح وسیعی جریان دارد. تصور میکنم حجم این همکاری درحال حاضر بین هریك ازدوكشور ۵ میلیارد مارك آلمان باشدو هنوز هم جادارد‌که‌ماحجم این همکاریها را از نقطه نظرمالی ـبازرگانی و همچنین درزمینه‌های دیگر ازجمله زمینه‌های علمی تکنولوژی دانشگاهی و هرامکان همکاری دیگری‌که بتواند بین دوکشور وجود داشته باشد گسترش دهیم.

سوء تفاهم نداریم

یکی‌دیگر از خبرنگاران سئوال کرد: اعلیحضرتاتصور میکنم از بازدیدی که‌درسال ۱۹۶۷ ازآلمان فدرال بعمل آوردید خاطره‌چندان خوبی ندارید .وگمان میکنم دیدار پرزیدنت‌شل ازایران‌سوء تفاهم‌روابطا ایران وآلمان فدرال را از بین برده باشد.

شاهنشاه آریامهر فرمودند: من‌حقیقتا هرگز اجازه نخواهم داد این‌قبیل حوادث درروابط ماباکشور شما اثـر بگذاردزیرا اگرچنین‌بود هریك ازدوكشورنمیتوانستند سالانه رقم‌پنج میلیارد مارك مبادلات داشته باشند .نه‌این حوادث نمی‌تواند هیچگونه تاثیری برمناسبات دوکشور بگذارد. منافع کشور وملت درمرحله نخست اولویت است ومیتوانم بگویم که اکنون بیش از هرزمان دیگری درها بـرای همکاری بیشتر باز است .

منافع ایران

یکی‌دیگر از خبرنگاران سوال کرد اعلیحضرتامنافع شما در مشارکت مشترك ما و مشارکت صنعتی‌مان درآلمان فدرال به‌چه‌صورت است .

شاهنشاه آریامهر فرمودند اگر از ما استقبال شود ماهرگز سعی نخواهیم کردکه خودمان راتحمیل کنیم هرچندکه روی هم‌رفته درشرکت‌هائی که ماسرمایه‌گذاری کردیم از ما استقبال خوبی بعمل‌آمد ودرهرفرصتی ماسعی خواهیم‌کرد این سرمایه‌گذاریها را درکشور شما انجام دهیم، چه درکشور شما وچه‌با مردم شما دریك کشورثالث.

خبرنگار دیگری سوال کرد اعلیحضرتا آیا یکی از زمینه‌های همکاری دیگری که ازآن صحبت میکنید می‌تواند همکاری درزمینه ایجاد صنایع تسلیحاتی در ایران باشد .

شاهنشاه فرمودند ما هم‌اکنون همکاری گسترده‌ای بابرخی از شرکت‌های آلمانی در زمینه صنایع تسلیحاتی داریم بدیهی است که این‌همکاری در آینده نیزادامه خواهد یافت .

اهمیت تنگه هرمز

یکی دیگر از خبرنگاران سوال کرد : اعلیحضرتا ممکن است نکات اساسی سیاست خارجی ایران را دراین منطقه‌برای ما تشریح کنید شاهنشاه در پاسخ فرمودندقبل ازهرچیز باید بگوییم ما سیاستی را تعقیب میکنیم که آنرا سیاست مستقل ملی می‌نامیم پس از آن‌ما اتحادی باغرب داریم گذشته از این ما مسئولیتی‌داریم که‌احساس‌می‌کنیم باید ثبات منطقه را حفظ کنیم ولی ثبات این منطقه چه چیزی را نشان میدهد جالب است بگویم روزانه نزدیك‌به ۳۰ میلیون بشکه نفت از طریق تنگه‌هرمز عبور میکند ما دریك سمت تنگه هرمز هستیم‌تنها تصور کنید که‌اینتنگه مسدود شود یایك نفتکش عظیم دراین تنگه غـرق شود بنابراین نه‌تنها کنترل این‌تنگه ضروری است بلکه‌چنانچه اقیانوس‌هند ازیك طرف‌ودریای‌سرخ ازسوی‌دیگر مناطق آرامی نباشندبرسر آن نفتکش‌هائی که در این‌آبهارفت‌و آمدمیکنند چه‌خواهد آمد زیرا نفتکش‌های کوچك از طریق کانال سوئز عبورمیکنند و نفتکش های‌سنگین‌برای رفتن به ژاپن از طریق‌دورزدن دماغه ویاازطریق‌تنگه‌مالاکا عبور میکنند .

مامیدانیم که ۷۰درصد انرژی موردنیاز اروپا و ۹۰٪ نفت ژاپن ، وتصور میکنم در حـال‌حاضر ۵۱درصد نفت وارداتی آمریکا از منطقه ماتامین میشود .

بنابراین وقتی که من درمورد ثبات این منطقه‌وباز نگهداشتن تنگه هرمز و امنیت اقیانوس هند صحبت‌میـ کنم نشان دهنده آنست‌که فعالیت صنعتی اروپا ،ژاپن و پنجاه درصد فعالیت صنعتی ایالات متحده آمریکا به‌اینها بستگی دارد .

تشنج زدائی منطقه‌ای

خبرنگار دیگری سئوال خودرا اینطور مطرح کرد .. اعلیحضرتا در مورد تاثیر حوادث افریقا بر ایران چه فکر میکنید و نقش ایران در گفتگو های شمال و جنوب چیست.

شاهنشاه آریامهر فرمودند:

به قسمت اول سئوال شما وقتیکه راجع به دریای سرخ و اقیانوس هند صحبت میکردم پاسخ گفتم زیرا کشور هـای افریقائی هم در ساحل دریای سرخ مشرف به دریا هستند وهم در ساحل اقیانوس هند بدین معنی که تمام سواحل شرقی افریقا مشرف به اقیانوس هند است بنابراین بنحوی تمام مسائل به یکدیگر مربوط میشود.

مناسبات ما باشرق و غرب از آنجا ناشی میشود که ما عضو وفادار سازمان مال‌هستیم.ماپشتیبان تشنج زدائی بوده وهستیم، ولی میگوئیم که نمیتوان در یک نقطه تشنج را از بین برد و در باقی جهان‌باآشوب مواجه‌بود. تشنج زدائی‌باید جهانی باشد.

درغیراینصورت تشنج‌زدائی معنی و مفهومی نخواهد داشت.

نا آرامی داخلی

یکی دیگر از خبرنگاران سئوال کرد.

اعلیحضرتا اخیرا کشور شما دستخوش نا آرامی های خشونت باری بوده است‌وگفته میشود که شما نگران این وضع هستید این مخالفت تازه‌ای که بوجود آمده است تاچه‌حد برای ثبات ایران خطرناک است؟

شاهنشاه آریامهر فرمودند : قبل ازهرچیز نمی دانمچه کسی گفته است که من ناراحت شده‌ام. من ابدا دچارناراحتی نشده‌ام، زیرامن این راه را برگزیده‌ام البته نه راه آشوب را. من خواسته‌ام تاآنجا که ممکن است آزادی بیان را گسترش دهم.مسعی داریم بیشتر مردم ما در گفتگو های ملی ومربوط به همه چیز شرکت جویند، در مورد زندگی روزمره خود و مسائل سیاسی ما از دهکده شروع کردیم و به شهر های کوچک و به شهرهای بزرگ رفتیم تابه استان‌ها و پایتخت، وقتیکه به مردم خود گفتیم که آنها کاملا آزادند عقایدخود راابراز کنند متوجه شدیم که گروهی که آنرا اتحاد نامقدس بین‌ارتجاع‌سیاه و انقلاب‌سرخ میخوانیم همیشه‌قدعلم کرده‌اند. زیرا منافع‌هردو گروه این است که‌ایران نباید وجود داشته باشد.

البته «سیاه» به خاطر دلائل خودش و «انقلاب سرخ» برای دلایل خود اما منافع آنها یکی است و آن اینست که مملکت را باید به عقب برد نه به‌پیش. بنابراین باوجودی که به همکاری آنها بایکدیگر واقف بودیم من تصمیم گرفته‌ام همان سیاست را ادامه دهم زیرا این افراد هر کسی که هستند و تعدادآنان هرچقدرکه‌باشد نمیتوانند برای امنیت کشورتهدیدی بشمار روند .زیراشما،منظورم شمائی‌که‌اینجا نشسته‌اید نیست بلکه برخی از نویسندگان وسائل ارتباط جمعی ، اگر سه نفر به مخالفت دست به تظاهراتی بزنند آنرا منتشر میکنند. اما اگر صدها هزار نفر ازمردم به نفع دولت تظاهرات برپا کنند هیچ اشاره‌ای به آن نمی کنند.

وقتی در تبریز چند صد نفر یاچند هزار نفر به خیابان ها ریختند در تمام صفحات روزنامه ها منعکس شد ولـی هنگامیکه سیصد هزار نفر در همین شهر اجتماع برپا کردند هیچکس توجهی‌به آن نکرد. بنابراین ما سیاست آزادی‌دادن خودرا ادامه خواهیم داد ومن آنرا به این صورت میخواهم نه آشوب و ناآرامی‌بلکه‌سیاستهای آزادیخواهانه و اطمینان به اینکه همه چیز تحت کنترل است، زیرا بازگشت به سیاست های گذشته آسان است ولی من تاسرحد امکان اینکار را نخواهم کرد.

خبرنگار دیگری از شاهنشاه آریامهر سئوال‌کرداعلیحضرتا درگفتگو های امروز صبح شما با رئیس جمهوری آلمان فدرال آیاموضوع حقوق بشر مطرح شد .

شاهنشاه فرمودند :

نه، فکر نمی‌کنم، زیرا اگر شما مسئله حقوق بشر را پیش‌بکشید من هم می‌توانم مسئله حقوق بشر در کشور شما را مطرح کنم. از شاهنشاه آریامهر سئوال شد :

اعلیحضرتا شما چطور کشورتان را برای تغییراتی که در بیستو پنج سال آینده زمانیکه نفت احتمالا تمام‌خواهد شد آماده میکنید و چگونه این خلاء را پرخواهید کرد.و عقیده شما در این باره چیست .

شاهنشاه فرمودند :

ما بدبختانه فقط برای بیست و پنج سال آینده ذخیره نفت داریم ما امیدواریم طی این مدت کشورمان را تا حد امکان صنعتی کنیم. خوشبختانه طبیعت ثروت های طبیعی فراوانی به ما ارزانی داشته است . مادارای ذخایر سنگ آهن ـ ذغال ـآلومینیت ـ مس ـ قلع سرب و سایر مواد معدنی هستیم. و همچنین مقادیر زیادی گاز داریم . از یـک جهت بسیار باعث تاسف است که کشورما سرزمین خشک و لم‌یزرع است ولی ازطرف دیگر برای انرژی اتمی ایده‌آل می‌باشد. ما می‌توانیم درکشورمان مقادیر فراوان انرژی اتمی تولید کنیم . بنابراین ازلحاظ الکتریکی ما هیچ مشکل و واهمه‌ای نداریم. از نظر صنعتی نیز ترسی نداریم ، زیرا اساس صنعت ،مواد خام، را در کشور خودمان دراختیار داریم .

از لحاظ جمعیت ، تاآن زمان، تعداد مردم ایران به ۶۰ تا۶۵ میلیون‌نفر خواهد رسید. درست همان تعدادی کهبرای تبدیل شدن به یک کشور صنعتی درجه اول نیاز داریم . اشکال مادرواقع درحال حاضر یکچیز است و آن نیروی انسانی ماهر است ، ولی از عهده حل سایر مشکلات‌برمیائیم. مامی‌توانیم در بیست و پنج سال آینده به تعدادکافی عناصر انسانی و افراد ماهر تعلیم دهیم . تنها مشکل باقیمانده‌مسئله آب است ، زیرا زمانیکه نفتما تمام شود مامثل شما خواهیم بود ولی فرقمان این است که شما آبخواهید داشت و ما فاقد آن خواهیم بود .

تظاهرات دانشجویان

یکی‌از خبرنگاران سئوال‌کرد.اعلیحضرتا برنامه‌پنج ساله شما هنوز منتشر نشده است ممکن است به‌مابگوئید مشکلات آن چیست:

شاهنشاه فرمودند :

من فکر میکنم اقتصاد ما میزان رشدی زیاده ازحد داشت، تصورش را بکنید که دوسال قبل رشد مابیش از ۴۳درصد بود وخوب امکان ندارد چنین رشدی ادامه پیدا کند. این امر مشکلاتی در بنادر کشور بوجود آورد . این بنادر بیش از حد شلوغ‌شدند ،گاهی اوقات کشتیهاناچار بودند ۲۰۰ روز ، شاید ۳۰۰ روز، ولی به‌هرحال بیش از شش ماه انتظار بکشند .واین فقط تلف کردن پول به‌خاطر هیچ‌بود. این اقتصاد با میزان رشد ۴۳ درصد بطورآشکار باعث بوجودآمدن يك تورم ۲۵تا۲۶درصدشد . ما ناچـار شدیم سرمایه‌گذاری خود رابه نسبت توانایی جذب آنها مانند ظرفیت بنادر کشور تولیدات سیمان وحتی تولیدات آجر دوباره تنظیم کنیم. ما امسال نرخ تورم را تامیزان ۱۷٫۶ درصد کاهش داده‌ایم ولی هنوز همراه بایك افزایش ۱۱درصد درآمد ناخالص ملی‌مان ، ما اینك طرحهایی در دست‌داریم که میزان رشد مداوم اقتصادمان به ۱۱ درصد برسد وچون ایران هنوز يك کشور درحال توسعه است امکان اجرای این‌طرح هست . دستمزدها در ایران‌بسیار بالااست به کارگرها دستمزدخوبی پرداخت‌میشودو‌بخصوص ۲۰ درصد سود خالص کارخانه‌ها نیزبه آنان تعلق میگیرد واینك آنها میتوانند سهامدار نیز باشند . آنها می‌توانند تا۴۹درصد سهام کارخانه‌ها را خریداری کنند این‌قانون است وآنان‌نیزبخشی‌از خانواده‌هستند.ماهرگز باکارگران مشکلی نداریم، تعلیم و تربیت رایگان است این امربرای ما مستلزم هزینه فراوانی است ولی نه‌تنها تحصیل در دانشگاه مجانی است بلکه ما‌به دانشجویان‌پول توجیبی هم میدهیم ولی دانشجویان مثل کارگران نیستند .هنوزبرخی ازدانشجویان‌تظاهرات برپامی‌کنند، این‌بخاطرسن آنهاست، آنها باید پرجوش وخروش باشند ،این‌طبیعی است ،من باین نکته اشاره میکنم زیرا این‌بخشی از طرح‌ما است . پولی که ما در تحصیل‌رایگان‌سرمایه‌گذاری‌میکنیم‌قسمتی ازطرح ما است . مابتامین و تثبیت بهای پنج‌ماده اصلی غذایی کمك میکنیم .بنابراین پول نیز بطور غیر مستقیم وخودبخودبه جیب مردم میرود .این کمك درآمدسرانه‌مردم راافزایش میدهد و این‌پول اضافی که باید صرف تغذیه وتحصیل فرزندانشان میشد درمغازه هاخرج میشودو‌وسایل مختلف میخرند . این نشان‌میدهدکه ماچه بازار داخلی فوق‌العاده عالی داریم وچرا کمبود کالا داریم این خریدها باعث میشود قیمت کالاهابالاتربرود وبنابر این دورنمای خوبی برای تکامل صنعتی ما است ما میتوانیم بیشترتولید کنیم وبکسانی آنرا بفروشیم واز نظر جغرافیایی‌درمنطقه‌ای واقع شده‌ایم که قادریم کالاهای خودرا به آسانی بـه بسیاری از کشورهای اطرافمان صادر کنیم بنابراین به دلایلی که برایتان ذکر کردم می‌باید دوباره برنامه‌ریزی کنیم .

۸ کارخانه اتمی

خبرنگار دیگری‌سئوال کرد اعلیحضرتا شما فرمودید که کشورتان محل ایده‌ال برای کارخانه های نیروی اتمی‌است در این زمینه آیا این نکته را تاکید میکنید که در نظر دارید دوکارخانه برق هسته‌ای دیگر به آلمان سفارش دهید .

خیلی بیش از دو کارخانه

شاهنشاه فرمودند بیش از دوتا ، خیلی بیشتر ازدوتا، ما درحال گفتگو برای ایجاد شش کارخانه دیگر علاوه بـر دوکارخانه فعلی‌که‌در بوشهر دردست ساختمان‌است میبینیم، مادر حال مذاکره برای ایجاد چهار وسپس ۲ کارخانه دیگر هستیم که مجموع شش کارخانه خواهد شد .

یکی‌دیگر از خبرنگاران سئوال کرد اعلیحضرتا ممکن است نظر خود را در باره تحولات قیمت‌نفت بخصوص با درنظر گرفتن کاهش ارزش دلار بفرمائید .

شاهنشاه در پاسخ فرمودند این مشکلی است که‌کشور های تولید کننده نفت دارند شاید برای ما مشکل چندانی نباشد زیرا پول زیادی در ایالات متحده خرج میکنیم .ولی برای دیگران این مشکل بزرگی است در سال گذشته قدرت خرید درامد های نفتی ما همراه با کاهش ارزش دلار حدود ۲۰درصد تنزل کرد . من فکر میکنم این رقم حد متوسط کاهش بهای دلار است .

کاهش ارزش دلار در برابر مارک آلمان چقدر است ؟

فکر میکنم ۲۳ درصد ، خوب ما هم همین مشکل را داریم . من شنیدم که از دیروز دلار دوباره درحال صعود است ولی امیدوارم علاوه بر مشکل ما در مورد بهای نفت بزودی بحث های جمعی میان مؤسسات درباره موقعیت پولی جهان انجام گیرد فکر میکنم چنین چیزی در ماه ژوئن در اروپا خواهد بود یعنی یک راه حل و حل این مشکل حائز اهمیت بسیار است .

خبرنگار دیگری سئوال کرد اعلیحضرتا آیا امکان دارد که کشورهای تولیدکننده نفت تقاضای افزایش بهای نفت را مطرح کنند .

شاهنشاه فرمودند:من‌میتوانم در مورد خودمان‌صحبت کنم،مادراین‌مورد،اقدامی نخواهیم‌کرد،مادرآغازسال‌اعلام‌داشتیم کهسعی خواهیم کرد بهای‌نفت درسال ۱۹۷۸ ثابت‌باقی بماند. اما اوپک ۱۳ عضو دارد من اطمینان دارم که ماوعربستان در مورد افزایش بهای نفت‌وحتی تغییر دلار بعنوان مبنای پرداخت های نفتی اقدامی نخواهیم کرد ، اما بسیاری ازدیگر اعضاء اوپک طرفدار افزایش بهای نفت هستند و یـا طرفدار استفاده از حق برداشت مخصوص برای محاسبه پرداخت های نفتی هستند آینده مسئله را روشن خواهـد کرد .

اما مجددا تکرارمیکنم جهان‌با۲مسئله روبروست ومیبایست به حل انها بپردازد یکی مسئله انرژی و یعنی منبع جدید بغیر از انرژی اتمی است که ما به آن آشنائی داریم و جستجوی سایر امکانات . مافیوژن را داریم،ماحرارت‌مرکزی زمین را داریم ، ما هیدروژن را داریم ، ما حتی انـرژی خورشیدی رادارایم .برخی حتی از بادو امواج و غیره‌بعنوان منبع انرژی یاد میکنند ، کشور ما آماده است در هر نوع تحقیق جدی که بوسیله هرکشوری در هریک از این زمینه‌ها صورت گیرد سرمایه گذاری کند .چون چطور ممکن است که مادر ۲۵ سال آینده که بابحران انرژی روبرو خواهیم بودو نتوانسته‌ایم آنرا قبلا حل‌کنیم ،دنیای مترقی داشته باشیم و همچنین مسئله پول مطرح است . مسئله پول نیز بمقدار زیاد با مسئله انرژی مرتبط است .

یکی دیگر از خبرنگاران گفت بنابراین پاسخ اعلیحضرت این است که در سال ۱۹۷۹ بهای نفت افزایش خواهد یافت.

شاهنشاه فرمودند : من در مورد ۱۹۷۹ نمیدانم چون این بستگی بمیزان آتی تقاضا دربازار جهانی خواهد داشت اگر وضع اقتصاد جهان توسعه یابد بدبختانه شما بمقدار بیشتری نفت نیازمند خواهید بود چون نتوانسته ایدیک منبع انرژی جایگزین نفت پیدا کنید .تازمانیکه قیمت منبع جایگزین نفت از نقطه نظر اقتصادی مقرون بصرفه نباشد چرا دربی یافتن منبع انرژی جایگزین باشید در حالیکه نفت ارزان در اختیار دارید .

کشمکش‌های خاورمیانه

یکی دیگر از خبرنگاران از شاهنشاه سئوال کرد .. اعلیحضرتا ممکن است پیرامون روابط ایران و عربستان سعودی و موضع ایران در قبال کشمکش های خاورمیانه توضیحاتی بفرمائید :

شاهنشاه در پاسخ فرمودید : ماهواره روابطی بسیار حسنه با عربستان سعودی داشته‌ایم ، موضع ما در قبال کشمکش های خاورمیانه همواره برحمایت از قطعنامه های ۲۴۲ و ۳۳۸سازمان ملل متحد استوار بوده است ، اکنون من بخاطر ندارم که شماره قطعنامه اخیر۴۲۵ است یا ۴۱۱ یاچیزی شبیه به‌آن است ،ما از ابتکارات صلح پرزیدنت‌سادات حمایت میکنیم ، ما معتقدیم که وی در این مورد از خود شجاعت فراوانی نشان داده است.مامعتقدیم که وی‌خواستار صلح‌است و به‌آنچه که میگوید ایمان دارد . ماامیدواریم که اسرائیل بیش از گذشته از خود تفاهم نشان دهد . و اگر غیر از این باشد ما شاهد تغییراتی‌دراین‌منطقه‌از جهان خواهیم بود که ممکن‌است برایمان‌خوش‌آیندنباشد.

خبرنگار دیگرسئوال کرد اعلیحضرتا آیادراین‌زمینه‌طرفدار تشکیل یک کشور فلسطینی هستید ؟

شاهنشاه آریامهر فرمودند :هرکسی‌نظری دارد، من نمیتوانم بگویم که دقیقا چه‌میخواهم.من‌ازیك‌خط مشی‌بخصوص پیروی میکنم که همواره آن‌را دنبال کرده‌ام ، چون‌باپیروی ازاین روش خط‌مشی راکه امروز دنبال میکنم نسبت به‌دیروز و خط مشی‌که فردا دنبال خواهم‌کرد نسبت به‌امروزمتناقض نخواهد بود. من میگویم که براساس قطعنامه ۲۴۲،اسرائیل میبایست سرزمین‌هائی راکه از اعراب گرفته‌است به آن کشور هاباز‌گرداند، ساحل‌غربی از اردن گرفته شده است اسرائیل میبایست ساحل غربی رابه‌اردن بازگرداند . وپس از آن اردن میداندکه بافلسطینی‌ها چکارکند. آنها میبایست با فلسطینی‌ها مشورت کنند، من اطمینان دارم که ملك‌حسین بخواست‌های ساکنان ساحل غربی و فلسطینیها احترام خواهد گذارد. من‌همچنین اطمینان دارم. چرا فکر میکنیم کـه اسرائیلی‌ها میبایستی این مسئله رابافلسطینی‌ها حل‌و فصل کنند وبااین فکر مسئله‌میافرینیم، این امر مسئله رادشوارتر خواهد کرد. ممکن است‌که اشتباه کنم‌،ولی این عقیده من است .

از شاهنشاه آریامهر سئوال شد :

اعلیحضرتا روابط شما با افریقای جنوبی چگونه است بخصوص درزمینه روابط اقتصادی .

شاهنشاه آریامهردر پاسخ فرمودند ما از نقطه نظر اقتصادی با افریقای جنوبی روابطی داریم واین طبیعی است ما باکلیه کشورهای جهان رابطه داریم. این‌مانع از آن نمیشود‌که باآپارتاید «تبعیض‌نژادی» که امروزه عملی‌نیست مخالفت نداشته باشیم .مابسیار مایلیم‌که دولت افریقای جنوبی پیشنهاد ۵کشور اروپائی رادرمورد «نامیبیا »بپذیرد.

روابط ایران وآلمان

سئوال شد اعلیحضرتا استدعا دارم مجددا بطور خلاصه بفرمائید درپرتو دیدار حضرت والترشل رئیس جمهوری‌آلمان فدرال ازایران توسعه روابط دوکشور درآینده چگونه خواهد بود .

شاهنشاه فرمودند ما از دیدار رئیس جمهوری کشور شما از ایران بسیار خرسند هستیم. من‌فکر میکنم هرچندگاه میبایست این دیدار ها صورت گیرد، روابط ما سیر طبیعی خودراطی میکند ملت‌های مابایکدیگر تفاهم اساسی دارند. مادر سطح جهانی منافع مشترك اساسی داریم . فلسفه‌اساسی مامشترك است. امکانات دوکشور درزمینه بازرگانی وهمکاری در زمینه های مختلف صنعتی علمی فنی و حتی کشاورزی امکانات بسیار وسیع‌دارد، ما در زمینه کشاورزی تاکنون مذاکره‌ای نداشته‌ایم شاید میبایست مذاکره داشته باشیم بنابراین بطور کلی فکر میکنم که‌این دیدار یقینا روابط حسنه موجود بین دوکشور راتوسعه وتقویت خواهد بخشیدو در نهایت بمقیاس وسیعی خواهد رسانید.

خرید اسلحه

سئوال شد اعلیحضرتا درحال حاضر ایران بیشتر از امریکا اسلحه میخرد امابنظر میرسدکه‌در آینده مشکلات بیشتری دراین زمینه بوجود آیداایران تاچه‌حد آمادگی‌خرید اسلحه از شوروی رادارد، شاهنشاه آریامهر دراینجافرمودند ماتنها از ایالات متحده امریکا اسلحه خریداری نمیکنیم‌ما از شوروی هم اسلحه خریداری کرده‌ایم .

خبرنگار گفت اما بیشتر اسلحه خریداری شده از امریکا بوده‌است ، شاهنشاه درادامه فرمودند بله واضحاست چون تسلیحاتی که‌ازامریکا خریداری کرده‌ایم بسیارگران قیمت هستند ، چیزهائی نظیر هواپیما .اما ازانگلستان ، فرانسه و مقداری هم ازآلمان فدرال اسلحه میخریم.بخصوص درحال حضر ما ممکن است تعداد بیشتری ناوجنگی وزیر دریائی از آلمان خریداری کنیم‌بنابراین ما خریداحتیاجات نظامی خودرا ازکشورهای مختلف انجام خواهیم داد وبیك کشور اکتفا نخواهیم کرد ودرعین حال سعی خواهیم کردتا آنجا که‌امکان دارد درکشور خودمان آنچه‌که احتیاج داریم بسازیم.

یکی‌از خبرنگاران درباره نقشی‌که ایران آماده است در آینده درجهان برعهده گیرد سئوال کرد و پرسید ... آیا شاهنشاه آریامهر مایل هستند که در مقام یکرهبر جهانی دراین منطقه نقشی داشته باشند .

شاهنشاه آریامهر فرمودند: این نقش جذابی‌نیست. مردم هرگز ازاینکه به‌آنها پند واندرز داده شود وياکمك شود سپاسگزار نیستند، آنها معمولا حتی اگر این پندو کمک به نفعشان باشد ناراحت میشوند .

ملاحظه می‌کنید این چیزی نیست که خود را برای آن آماده بکنیم .

اما باید بگویم ظرف ده سال، سرانجام کشور ما در سطح کنونی بسیاری‌ازکشورهای توسعه یافته‌اروپائی خواهد بود.بنابراین کشوری‌را باپنجاه میلیون‌نفرجمعیت و توانائی‌های یک کشور مدرن اروپائی دراین منطقه جغرافیائی تجسم کرده وخود نتیجه‌گیری کنید .

یکی از خبرنگاران گفت: شاهنشاه آریامهرهم‌اکنون به روابط خوب ایران و آلمان فدرال اشاره فرمودند، آیا نکته دیگری هست‌که مایل باشند در این باره اضافه کنند .

شاهنشاه آریامهر فرمودند: شما می توانید همواره در آرزوی چیزهای بیشتری باشید یا تصور کنید قادر به انجام کارهای بیشتری هستید و این خود نشانه خـوبی است اگر تصور کنید روابط میان‌دوکشور به‌حداعلای خود رسیده ودیگر بیش‌از آن نمی‌توان برای گسترش آن کاری انجام داد بتدریج کار بهبود روابط دچـار مسامحه خواهد شد .

اما تصور می‌کنم روابط ما در سطح بسیارخوبی قرار دارد. مطمئنا کارهای بیشتری هست که می توانیم انجام دهیم و امیدواریم که انجام دهیم .

شاهنشاه در پاسخ خبرنگار دیگری کـه در بـاره امکانات سرمایه‌گذاری ایران از معظمله سئوال کـرد فرمودند :

تصور نمی‌کنم اینکار دشواری باشد. ما دارای اعتبار خوبی هستیم ۱۳ میلیارد دلار ذخائر مالی داریم پولمان به‌عنوان عضو واحد حق برداشت ویژه صندوق بین‌المللی پول بجای دو ارز اروپائی پذیرفته‌شده‌است بنابراین تامین‌اعتبار آنکار دشواری نیست کاری که درحال حاضر سعی میکنم انجام دهم فروش‌مستقیم نفت دربرابر کالا به‌بعضی کشورهای اروپائی است تصور میکنم این معامله به‌نفع هردو طرف باشد. اما نمی توانم بگویم واقعا در زمینه اعتباری هیچگونه دشواری نداریم .

خبرنگار دیگری ضمن اشاره به مداخله خارجی در افریقا نظر شاهنشاه را دراین باره جویا شد وگفت مایل است بداند بنظر معظمله این مداخله شکل خاصی از امپریالیزم است و یانوع ویژه‌ای از سیاست کمونیزم.

شاهنشاه فرمودند: هرکسی می‌تواند برداشت و تعبیر متفاوتی ازاین مسئله داشته باشد. بستگی دارد از چـه جنبه‌ای به‌آن نگاه کنـد. امـا نتیجـه همیشه یکسان خواهد بود .

در پایان خبرنگاران از شاهنشاه بخاطر فرصتی که برای مصاحبه به‌آنها داده بودند تشکر کردند .

اطلاعات دیپلماتیک

والترشل: ایران در نزدیک کردن دنیای صنعتی وجهان سوم نقش مهمی دارد

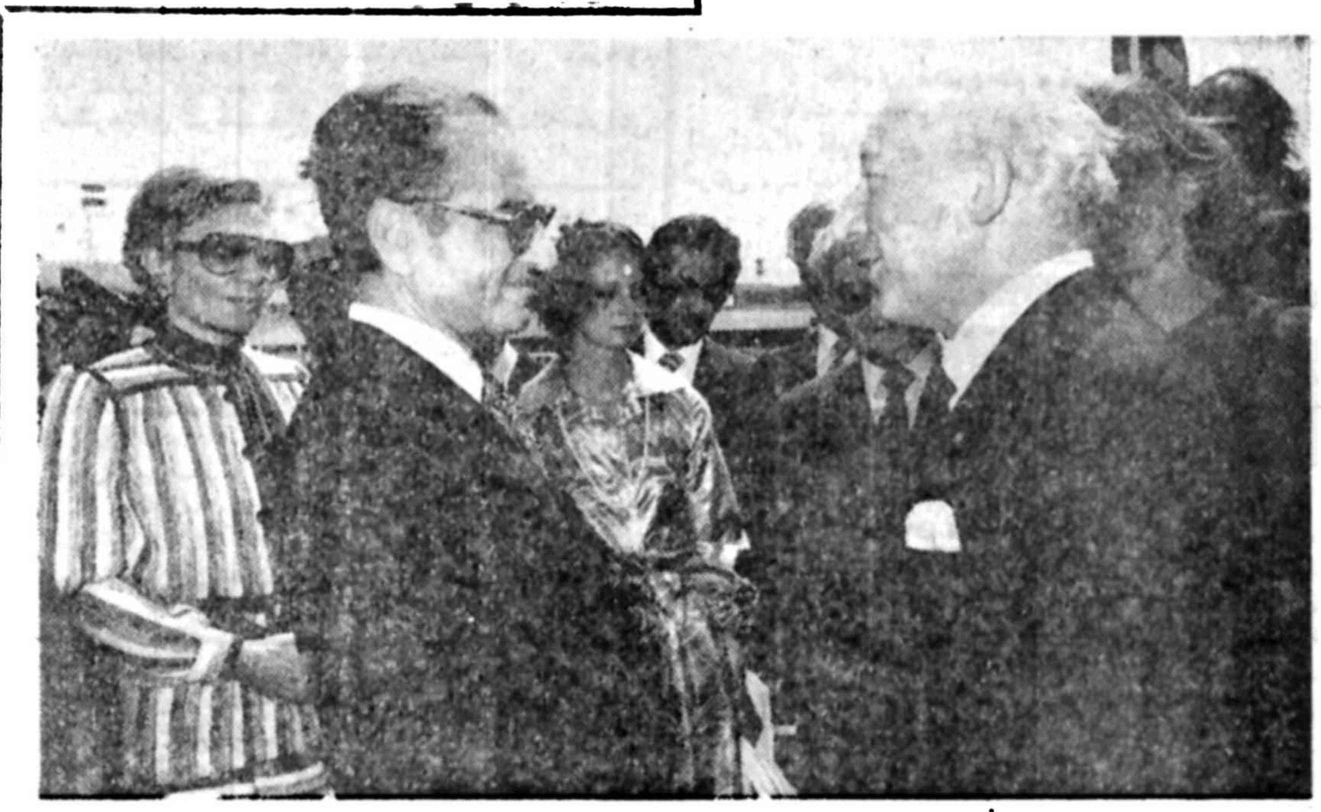

شاهنشاه‌آریامهر و علیاحضرت‌شهبانو در جریان یک مراسم رسمی،پرزیدنت‌والتر شل‌رئیس‌جمهوری آلمان‌وبانو رابهنگام ترک ایران،در فرودگاه‌مهرآباد بدرقه فرمودند

پرزیدنت والترشل رئیس جمهوری آلمان فدرال دیروز قبل از ترک تهران در یـك مصاحبه مطبوعاتی باروزنامه‌ـ نگاران ایرانی گفت که در گفتگوهای خود با شاهنشاه آریامهر مسائل جهانی را مورد بررسی قرارداده‌اند . والترشل‌ضمن اشاره‌به‌بحران های جهانی تاکید کردایران درثبات اوضاع جهانی قادر است نقش اساسی و مهمی ایفا کند.رئیس جمهوری‌آلمان فدرال گفت شرایط جهان ایجاب میکند که توجه بیشتری به مسائل کشورهای درحال توسعه‌شود.خوشوقتانه ایران تجربه تلخ یك کشور درحال توسعه را پشت‌سر گذاشته است و اکنون در آستانه صنعتی شدن قـرار گرفته‌وبهمین‌دلیل‌ازتجربه‌ای دوگانه برخوردار است و در حالیکه با مسایل کشورهای درحال توسعه آشناست خود از شرایط یك‌کشور صنعتی نیز آگاهی دارد . رئیس جمهوری آلمان فدرال گفت بنابراین ایران می‌تواند در حل مشکلات کشور های در حال توسعه و یافتن راهحائی که بتوان‌کشور های‌ثروتمند وفقیر را به یکدیگر نزدیك کرد نقش موثری ایفا کند. رئیس جمهوری آلمان فدرال اظهارداشت شاهنشاه‌آریامهر در گفتگوهای خود نه‌تنهـا به اهمیت همکاریهای اقتصادی میان ایران و آلمان فـدرال اشاره کردند بلکه در عین حال تاکید فرمودند که‌روابط دوکشورمیتو اندرزمینه‌های فرهنگی ،فنی و حتی هنری نیز توسعه یابد والترشل سپس در پاسخ یکـی از خبرنگاران‌که درباره‌تروریسم پرسش کرده بود گفت. متاسفانه تروریسم پدیـده‌ای جهانی است و بهمین دلیل مبارزه با آن‌باید جهانی‌باشد وتاکید کرد‌که تنهاباهمکاری همه کشورهای جهان‌می‌توان با این مسئله خطرناك‌مبارزه کرد . وی در خاتمه گفت‌در آلمان فدرال اکنون‌مباحثات در این مورد آغاز گردیده‌تا راهحائی بـرای مبارزه با تروریسم جستجو شود .

آلمان ۶ زیردریائی به‌ایران میفروشد

طبق گزارش خبرگزاری آسوشیتدپرس- آلمان‌فدرال با فروش شش زیر دریایی به ایران موافقت کرد ودو کشور دربارهٔخرید وفروش دیگر ناوهای جنگی‌را با یکدیگر مذاکره می‌کنند.

«والترشل» رئیس جمهوری آلمان فدرال دیروزدر پایان دیدارش از ایران ، تائیدکرد که ایران برای خـرید ایـن شش زیردریایی ۲ر۱میلیارد مارک معـادل ۵۷۵ میلیـون دلار آمریکـایـی خـواهد پرداخت .

«شل» ازدادن توضیحات بیشتری درباره جزئیات این معامله خودداری‌کرد وگفت که کارخانه های خصوصی آلمان غربی در این مورد‌با دولت ایران وارد گفتگو شده‌اند .

«شل» در پایان سفر خود نقش ایران را در متعادل نگهداشتن بهای نفت مورد ستایش قرارداد آلمان‌فدرال سالانه ۶ میلیون تن نفت‌خام از ایران خریداری می‌کند.

والترشل از نقش ثبات دهنده ایران‌در منطقه‌ستایش کرد و افزود : این به نفع آلمان استکه روابط خود را هرچه بیشتر بـا ایران توسعه دهد .

آلمان فدرال‌بعد ازآمریکا دومین همکار بازرگانی‌ایران محسوب می‌شود .

مذاکره درباره تامین قسمتی از نیازهای تسلیحاتی ایران ازآلمان

بعد از ظهر دیروز در پایان سفر رسمی پرزیدنت والترشل رئیس جمهوری آلمان فدرال و همسرش به ایران از طرف وزارت خارجه اطلاعیه‌ای منتشر شد .

در این اطلاعیه گفته شده است مذاکرات بین شاهنشاه آریامهر و پرزیدنت والتر شل در محیطی سرشار از تفاهم و دوستی انجام شد .

در مذاکرات والترشل بـه نقش موثر ایران در کاستن اختلافات جهانی اشاره کردو موقع مهم ایران را درمنطقه برای حفظ صلح تائید نمود.

شاهنشاه‌آریامهرباشاره بنقش جمهوری‌فدرال‌آلمان‌درجهان‌آن رانقش درجه اول و بنیادی قلمداد و سیاست قاطعانه و شجاعانه آلمان فدرال درامر مبارزه با تروریسم بین‌المللی را تمجید نمودند .

در مورد مذاکرات شمال و جنوب رئیس جمهوری آلمان فدرال نقش موثر و سازنده و واقع بینانه ایران را در مورد ایجاد تفاهم‌و نزدیک کردن نظرات کشور های در حال توسعه و کشور هـای پیشرفته تائید نموده و بـه اهمیت و لزوم توفیق در این امر اشاره نمودند .

موضوع تامین برخی از احتیاجات نظامی ایران از جمهوری آلمان فدرال و تعلیم پرسنل مربوطه مورد مطالعه قرار گرفت .

در این مذاکرات موضوع خرید نیروگاه های اتمی از آلمان فدرال نیز مطرح گردید ودرباره انتقال تکنولوژی و همچنین ایجاد مراکز تحقیقات علمی و تکنولوژی در ایران تبادل نظر بعمل آمد.

قرارداد مبارزه با آلودگی آبهای خلیج فارس

کویت ـ خبرگـزاری فرانسه ـ نمایندگان هشت کشور ساحلی خلیج فارس که بمنظور بررسی راههای مبارزه با آلودگی آب های خلیج فارس و حفاظت محیط زیست منطقه و نواراحلی در پایتخت این کشور گرد امده بودند پروتکلی را در این زمینه امضاء کردند . این هشت کشور عبارتند از ایران ، عربستان سعودی ، کویت ، عراق ، بحرین،قطر، امارات‌متحده عربی وکشور عمان در این پیمان بمنظور حفاظت محیط و منابع دریائی از آلودگی‌ایجادیک همکاری گسترده در زمینه های‌فنی، حقوقی واقتصادی میان کشور های مزبور پیش‌بینی و تاکیدشده است. بعلاوه بر اساس پیمان قرار شد که یک مرکز فنی در بحرین ایجاد شود تا در مواقع‌لزوم وبخصوص‌برای خنثی کردن اثرات ناشی‌از سرایت و نفوذ مواد نفتی در دریاتدابیر لازم رابعمل‌آورد. همچنین دولت های ساحلی خلیج فارس موافقت کرده‌اند که یک صندوق ویژه بـرای اجرای برنامه کارمورد نظر تاسیس گردد . سرمایه این صندوق ۶٫۳ میلیون دلار خواهد بود .

اطلاعیه
نیاز به دندانپزشک
شرح در صفحه ۱۹

مسئله‌فلسطین واماکن‌مقدسه‌در کنفرانس اسلامی

داکار ـخبرگزاری‌فرانسه‌ـ نهمیـن کنفرانس وزیـران کشور های اسلامی که روز دوشنبه در داکـار گشایش یافته ،«بابـاکاربـا» رئیس دیپلماسی سنگال رابریاست کنفرانس انتخاب‌کرد.نماینده سازمان آزادی‌بخش فلسطین وپاکستان نیز بعنوان نواب رئیس برگزیده‌شدند.دستور مذاکرات کنفرانس که روز یکشنبه بتصویب رسیدشامل ۶۲ ماده مربوط به مسایل سیاسی ، اقتصادی وفرهنگی است .

جیبوتی که بعنوان چهلو دومین کشور بعضویـت کنفرانس اسلامی برگزیده شد و همچنین نمایندگـان چهل ویك کشور دیگر از جمله‌وزیران خارجه۲۵کشور در مذاکرات نهمین‌کنفرانس اسلامی شرکت دارند .

پرزیدنت «لئوپلد سدار ـ سنگور» که روز یکشنبـه برای دیدار رسمی از ایران رهسپار تهران شد در نطق افتتاحیه خود روی همبستگی وهمکاری کشور های‌اسلامی پافشاری کرد و گفت‌این‌همه کشورها خواهان صلح‌هستند چراکه اسلام‌یك مذهب‌صلح است .

«ابودیوف» نخست وزیـر سنگال در سخنرانی افتتاحیه این کنفرانس اظهـار داشت دولت و مردم سنگال‌خواهان دستیابی مردم فلسطین بـه حقوق مشروع خود و تخلیه اراضی اشغال شده اعراب و اماکن مذهبی مسلمانان در اورشلیم از نیرو های بیگانه است و دراین‌راه حاضراست بهرابتکاری دست بزند .

نخست‌وزیر سنگال‌درادامه سخنان خود گفت لازم است که برای مسئله مسلمانـان جنوب فیلیپین یـك راه‌حل فوری که برمبنای احترام به مفاد موافقتنامه های طرابلس استوار باشد ، پیدا شود . بطوریکه طرفین ذینفع آنرا بپذیرند .

«ابودیوف» سپس درباره مسئله اقلیت‌های مسلمان در کشورهای مختلف‌اظهارداشت درعین حال که بایدحاکمیت وتمامیت ارضی دولتهائی را که در قلمرو آنها اقلیت‌های مسلمان زندگی می‌کنندمورد احترام قرارداد این دولتهانیز به سهم‌خود میبایست‌عهدنامه ها، قطعنامه‌ها و توصیه های سازمان جهانی اسلامی راکه منطبق بامنشور سازمان ملل می‌باشد ، بپذیرند .

همه‌شب
در کلبه‌هتل‌دربند
ارکستر مشهور ایتالیائی
CARLO DEI
تلفن رزرو ۳-۲۷۰۱۳۲