سال سی‌وپنجم ـ شماره ۱۰۲۵۹ | دوشنبه بیست‌وهفتم تیرماه ۱۳۳۹ | تکشماره ۳ ریال

اطلاعات

جریان روز

من ازبغداد می‌آیم

سرمقاله را درصفحه دوم مطالعه فرمائید

راکفلر بانامزدی نیکسون مخالفت کرد

آیزنهاور اعلام کردکه‌اطلاعات محرمانه را فقط به نامزدهای حزب دموکرات وجمهوریخواه ومعاونین آنها خواهند داد

درصفحه ۳

شوروی بکنگو نیرو پیاده میکند

۲۴ صفحه

دولت کنگو ببلژیك اخطار کرد درصورتیکه نیروهای آن خارج نشوند، شوروی قوای خود را وارد کنگو خواهد کرد

دولت لهستان خبر نزدیك شدن یك کشتی حامل مهمات لهستانی را به آبهای کنگو تکذیب کرد

شورای امنیت برای بررسی مسئله کنگو بار دیگر تشکیل میشود

- نیروهای سازمان ملل پایتخت کنگو راازقوای بلژیکی تحویل گرفتند. ولی همزمان با ورود نیروهای سازمان ملل به کنگو، بلژیکیها نیز باین کشور قوا وارد میکنند
- بلژیکیها یك نماینده مخصوص به ایالت کاتانگا که جدائی خود را از کنگو اعلام کرده، فرستادند. ولی انگلستان کاتانگا را برسمیت نشناخت. فرمانده نیروهای کنگو در کاتانگا بازداشت شد و یك سرهنگ بلژیکی زمام امور نظامی را در این ایالت بدست گرفت.
- در مورد خبر پیاده‌شدن قوای شوروی، اطلاعات ضد ونقیضی میرسد و گفته میشود که در این مورد میان اعضای کابینه کنگو اختلاف نظروجود دارد درصفحه ۳

انتشار اسامی کاندیداهای ملیون درایران چه انعکاسی داشت

کسانیکه از حزب ملیون کاندیدا نشدند

عده‌ای از وکلای سرشناس سابق حزب ملیون درلیست کاندیداها ذکر نشده‌اند

نظر منفردین:

- ازاینکه وکالت ازانحصار یك‌عده‌درآمده‌مایهٔ امیدواری است
- اگرمنصفانه قضاوت شود فهرست کاندیداهای حزب ملیون خوب است
- در مردم حسن اثرداشته است

پس از انتشار اسامی کاندیداهای حزب ملیون برای شهرستانها معلوم شد که نام ۲۲ نفر از نمایندگان‌عضو فراکسیون حزب ملیون در مجلس نوزدهم در لیست کاندیدا های آن حزب برای دوره بیستم ذکر نشده است. البته باید توجه داشت که هنوز اسامی کاندیدا های حزب‌ملیون برای تهران انتشار نیافته است. اینك ما اسامی اعضای فراکسیون سابق ملیون‌و سپس اسامی آن عده از اعضای فراکسیون ملیون را که تاکنون جزو کاندیدا ها اعلام نشده‌اند، ذکر میکنیم:

اسامی اعضای فراکسیون پارلمانی حزب ملیون در مجلس نوزدهم باین شرح بود.

آقایان: مجید ابراهیمی (کرمان)ـ بزرك ابراهیمی (مهاباد) ـ مهدی‌ارباب (بندر عباس) ـ محمد حسین استخر (شیراز) ـ احمد افخمی (زنجان) ـ نورالدین امامی خوئی (خوی)ـ دکتر علی‌امیرحکمت (شاهرود) ـ محمدرضا امید سالار (آباده) ـ محمد باقربرومند (اصفهان) ـ دکترعیسی‌قلی‌امیرنیرومند (نجف آباد) ـ علی بزرك‌نیا (سبزوار)ـ غلامحسین بوربور (ملایر) ـ باقر بوشهری (بوشهر) ـ عباس حشمتی (محلات)ـ مرتضی حکمت (فسا) ـ محمد رضاخارازی (تهران)ـ دکتر حبیب دادفر (مراغه) ـ دولت آبادی (اصفهان) ـ علیمحمد دهقان (شیراز) ـ ابوالفتح دولتشاهی (کرمانشاه) ـ محمد دیهیم (تبریز)ـ محمود ذوالفقاری (زنجان)ـ دکتر قاسم رضائی (سبزوار) ـ عبداله سعیدی (نیشابور) ـ سید جلال‌الدین شادمان (جیرفت) ـ کاظم‌صالح‌شیبانی (کاشان) ـ غلامحسین صارمی (جهرم)ـ سرتیپ محمد علی صفاری (لاهیجان)ـ امان اله‌عامری (کرمان)ـ دکتر غلامرضا عدل (تبریز) ـ ابوالحسن عمیدی‌نوری (بابل)ـ امیرحسین‌فولادوند (خرم‌آباد)ـ شمس‌الدین قنات آبادی (ایوانکی)ـ عیسی قائم مقام رضوی مشار (مشهد)ـ

نظری بکاندیداهای حزب ملیون

۶۰ درصد غیرحزبی، یك بقال، سه کارگر، یك ناظم، ٤ افسر بازنشسته، ٥ روزنامه نویس، ۲۱ نمایندهٔ سابق، ۱۱ استاد ودانشیار دانشگاه ویك استاندار جزو کاندیداهای حزب ملیون هستند

یکی از کاندیداهای حزب ملیون سه سال است در آمریکا است

رضا کدیور (مشهد) ـ رستم گیو (زرتشتیان)ـ محمود محمودی (فومن)ـ مهدی مشایخی (شهر ری) ـ سید اسداله موسوی (دشت میشان) ـ سعید مهدوی (قوچان) ـ احمد مهران (بروجرد)ـ دکترعباس نفیسی (تهران)ـ دکتر محمد هاشم وکیل (سنندج) ـ فضلعلی هدی (اردبیل)ـ محسن‌اکبر (رشت) ـ علی‌قرشی (مشهد)ـ فیلیکس آقایان (ارامنه جنوب) ـ غلامحسین ابتهاج (بندر پهلوی)ـ دکتر شفیع امین (تبریز) ـ دکتر فریدون افشار (رضائیه) ـ سرتیپ عبداله توماج (دشت گرگان) ـ عبداله دشتی ـ (بوشهر)ـ عماد تربتی (تربت‌حیدریه)ـ مهندس اردبیلی (تبریز) ـ دکترمحمد شاهکار (تهران) ـ محمدعلی‌مسعودی

بقیه در صفحه ۳۱

عزل شدگان:

- حسام دولت آبادی یکی از نمایندگان سابق حزب ملیون که جزوکاندیداهای فعلی نیست:
- ازاینکه اسم مرا حذف کرده‌اند ناراضی نیستم
- عماد تربتی: من تسلیم کمیته مرکزی حزب هستم

اسامی کاندیداهای حزب‌مردم پس فردا اعلام میشود

امروز سخنگوی حزب مردم بخبرنگار ما گفت که اسامی کاندیداهای حزب مردم صبح روز چهارشنبه (پس فردا) در محل کلوب مرکزی حزب بوسیله آقای علم اعلام خواهد شد و آقای علم مصاحبه‌ای در این باره خواهد کرد.

بقیه در صفحه ۳۱

مسافرت ملکه انگلستان بایران

علیاحضرت ملکه الیزابت باتفاق همسرش در نیمه اول اسفند میهمان رسمی شاهنشاه درایران خواهند بود

امروز مسافرت رسمی ملکه‌الیزابت بایران در تهران و لندن در یکوقت اعلام شد.

در تهران، آقای شجاع‌الدین‌شفا سخنگوی دربار شاهنشاهی امروز اعلام کرد که بنا بدعوت اعلیحضرت همایون شاهنشاه، علیاحضرت ملکه انگلستان و والاحضرت دوك اوف ادیمبورو در نیمه اول اسفند ماه سال جاری بایران مسافرت و میهمان رسمی اعلیحضرت همایون شاهنشاه خواهند بود.

تاریخ قطعی ورود بعداً اعلام خواهد شد.

تیمسار سپهبد آزموده امروز طی یك مصاحبه اختصاصی بخبرنگارما اظهارداشت

فرمانده تیپ گیلان تحت تعقیب قرار گرفت

- تعقیب فرمانده مذکور چون دارای درجه سرتیپی بوده پس از کسب اجازه از حضور شاهنشاه انجام گرفته است
- یك سرتیپ، یك سرهنگ دوم، یك سرگرد، یك همردیف سرگرد، پنج افسرجزء ده درجه‌دار وپنج غیرنظامی باتهام اختلاس درتیپ گیلان تحت تعقیب‌قرارگرفتند

چه‌در مصاحبه‌های مطبوعاتی‌وچه‌ضمن صدور اوامر ودستورات بقوه مجریه تاکید فرموده‌اند که مستخدمین‌دولت باید مبری از هر گونه نادرستی‌باشند و هرگاه اشخاصی مرتکب اخاذی و اختلاس و ارتشاء و بطور کلی سوء استفاده از مقام و موقعیت خود بمنظور استفاده شخصی شوند باید ازسازمان های دولتی طردوازکار بر کنارگردند.

بدیهی است این او امر موکد شاهانه شامل‌نیروهای‌مسلح‌شاهنشاهی نیز بوده و اداره دادرسی ارتش که وظیفه اصلی آن‌رسیدگی بجرائم ارتکابی از طرف نظامیان و مستخدمین ارتش است مسئولیت خطیر و سنگینی را در برابر اجرای نیات شاهانه عهده دار است و با درك همین

بقیه در صفحه ۲۱

فرمانده تیپ گیلان

امروز خبرنگار ما با تیمسارسپهبد حسین آزموده رئیس اداره دادرسی ارتش طی یك مصاحبه اختصاصی اطلاعات جالبی پیرامون شایعاتی که در مورد سوء استفاده در تیپ گیلان شده بعمل آورد که ذیلا از نظر خوانندگان عزیز میگذرد:

تعقیب مجرمین

سئوال: شایع است که ازتیپ گیلان چند نفر افسر و درجه‌دار بازداشت شده و تحت تعقیب اداره دادرسی ارتش هستند آیا ممکن است در این زمینه اطلاعاتی در اختیار روزنامه اطلاعات بگذارید؟

جواب: باکمال‌میل‌نسبت بشایعات مذکور اطلاعات خود را با این توجه که پرونده در مرحله تحقیقی است تا حدیکه مقدور باشد در اختیار شما میگذارم.

البته مسبوق هستید که اعلیحضرت همایون‌شاهنشاه‌بکرات‌ودفعات عدیده

باانتخاب بازبین ازطرف وزارت دارائی

دفاتر مالیاتی مؤدی واقدامات مامورین کنترل میشود

کلیه توافقها واجرای قوانین وبخشنامه‌ها وآئین‌نامه‌ها وصدور پیش‌آگهی باید قبلا بنظر بازبین برسد

بمنظور همکاری و تشریك‌مساعی باماموربن ادارات وصول و تشخیص میزان قطعی در آمد ها از طرف وزارت دارائی بازبین هائی انتخاب وبه ادارات وصول و سازمان های مالیاتی معرفی و اعزام خواهند شد دراین زمینه امروز به اداره کل وصول و پیشکاری ها وادارات‌دارائی دستور داده شد که وسایل پیشرفت کار بازبین ها از هر حیث برای انجام وظایف‌محوله فراهم‌ودر اجرای آئین نامه به نحوی که مورد انتظار وزارت دارائی است با آنان‌اشتراك

بقیه در صفحه بیست ودوم

ساختن کارخانه ذوب‌آهن برای ایران لازم است

مدیر عامل ذوب آهن بآمریکا رفت

مهندس شریف امامی نظرموافق بانك بین‌المللی را نسبت‌باجرای طرح ذوب آهن جلب خواهدکرد

پیش از ظهر امروز آقای مهندس شریف امامی وزیر صنایع و معادن و مدیر عامل سازمان ذوب آهن ایران بامریکا عزیمت نمود.

آقای دکتر کیقبادی معاون‌وزیر صنایع و معادن در امور ذوب آهن نیز همراه ایشان بود.

مقامات سازمان ذوب آهن امروز از اظهار نظر در مورد سفر آقای مهندس شریف امامی خود داری نمودند وهمینقدر گفتند که مسافرت وزیر صنایع و معادن برای انجام پاره‌ای مذاکرات با مقامات امریکائی است.

خبرنگار ما با توجه به‌تحقیقاتی که بعمل آورده معتقد است که مسافرت مدیر عامل سازمان ذوب آهن ایران برای مذاکره با مقامات بانك بین‌المللی تر میم و توسعه پیرامون طرح ذوب آهن ازنامبرده‌باشد

مدیر عامل سازمان ذوب آهن بقیه در صفحه ۲۱

انتخابات ایران وخبرگزاریهای خارجی

- خبرگزاری فرانسه: برای اولین بار درایران سه‌کارگرنامزد وکالت مجلس‌شده‌اند
- یونایتدپرس: منفردین تاپای جان برای حفظ آزادی انتخابات ایستادگی مینمایند
- تعویق درانتشار لیست‌های حزبی، انتخابات ایران را کمی بتاخیرانداخت

دیروز خبرنگاران خبرگزاریهای وفرانسه گزارشهائی از تهران در یونایتدپرس، رویتر، آسوشیتدپرس زمینه فعالیتهای انتخاباتی مخابره کردند.

در این گزارشها به انتشارلیست انتخاباتی حزب ملیون و همچنین مصاحبه مطبوعاتی دیروز منفردین اشاره شده است

ما برای آگاهی خوانندگان‌عین گزارشهائی را که از تهران‌فرستاده شده درج می‌کنیم.

بقیه در صفحه ۲۱

چند قیافه جالب ازکاندیداهای حزب ملیون

درصفحه ۲۱

چاه شماره ۸ البرز قم بنفت رسید

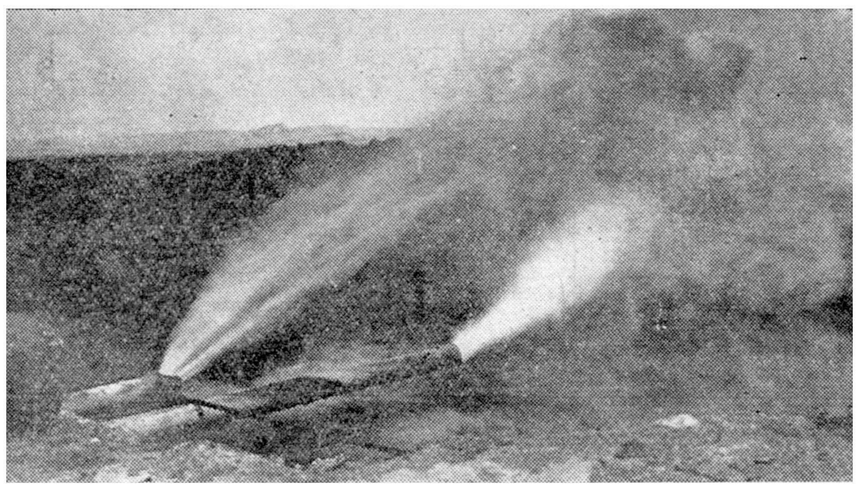

گاز نفت از لوله های دهانه چاه بافشار خارج میشود

شرکت ملی نفت ایران اعلام میدارد که حفاری چاه‌شماره ۸ البرز درعمق ۳۵۱۳ متری خاتمه‌یافته‌وبرائر آزمایش هائی که از این چاه‌بعمل آمده‌معلوم گردیده‌است که‌چاه‌مزبور میتواند روزانه بیش از ۳۰ هزار بشکه نفت در روز تولید کند.

حفاری چاه شماره ۸ در منطقه البرز قم اوائل آذر ماه ۱۳۳۷ آغاز گردیده بود.

بطوریکه خبرنگارما اطلاع میدهد تاکنون در منطقه البرز قم‌نه‌چاه حفر گردیده که‌یکی از آنها چاه‌شماره ۵ الف نام دارد، این چاه ۵ الف‌پس از جلو گیری از فوران نفت در چاه شماره ۵ البرز در دویست متری چاه مزبور حفر گردیدو‌لی نتیجه‌ای از آن بدست نیامد پس از آن سه چاه دیگر حفر گردید تا آنکه آخرین چاه یعنی شماره ۸ چندی

بقیه در صفحه ۲۱

افتتاح جمبوری

ساعت پنج ونیم بعد از ظهر امروز والاحضرت شاهپور غلامرضا پهلوی سومین جمبوری پیش‌آهنگی را افتتاح میکنند

ده‌هزار پیشآهنك ایرانی وخارجی دراین مراسم شرکت دارند

ساعت پنج و نیم بعد از ظهر امروز والاحضرت شاهپور غلامرضا پهلوی ریاست‌عالیه کمیته‌ملی‌المپیك ایران سومین جمبوری پیش‌آهنگی را در باغ منظریه افتتاح خواهند نمود.

در این جمبوری ده هزارپیش‌آهنك ایرانی و خارجی شرکت دارند.

شهر پیش‌آهنگی

دیشب خبرنگار ما که شب‌گذشته از وضع کلی باغ‌منظریه بازدیدنمود گزارش میدهد منظریه بصورت یك

بقیه در صفحه بیست‌وسوم

محل‌کار دفتر دیون ودعاوی بانك صنعتی ازخیابان بهارستان جنب پمپ بنزین بخیابان تخت جمشید چهارراه بهار کوچه مهتاب نقل مکان نموده‌است.

فتحعلی امیر ابراهیمی

رئیس دفتر دیون و دعاوی ومدیر تصفیه بانك صنعتی

آ ـ ۱۵۶۵۶

پلی تکنیك تهران

دانشجو میپذیرد شرح درصفحه ۲۳

آ ـ ۱۵۳۹٤ ۱ ـ ۵

مودیان محترم مالیاتی

فقط تاآخرتیرماه ۳۹ چهارروز دیگر فرصت باقیست نسبت‌به تسلیم نامه پرداخت کلیه مالیات اقدام فرمائید تاجرائم سنگینی متوجه شمانشود.

برای مودیانیکه درتسلیم اظهارنامه وپرداخت کلیه مالیات بموقع اقدام فرمایند تسهیلات فوق‌العاده‌ای منظور شده‌است.

۱ ـ آ ـ ۱۵۰۰٤

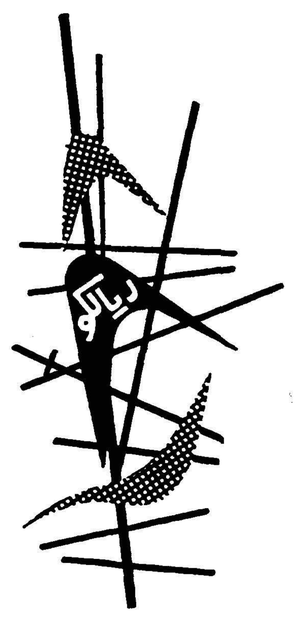

ژیبائی، ظرافت، هم آهنگی رنگها، راحتی، همه در لوازم‌فلزی دفتر ساخت کارخانه ریالکو جمع است.

میز ها، قفسه های بایگانی، صندلی ها، کمد های ریالکو زیر نظر متخصصین خارجی و بهترین مهندسین ایرانی ساخته میشود.

نمایشگاه: میدان کاخ ـ تخت جمشید تلفن ۶۸۱۴۲

۱ ـ ۲ آ ـ ۱۵۴۳۴

نهضت نجات کودك

ازمؤسسه اطلاعات وسازمان‌کمك کودك سپاسگزار است

کارخانه روغن نباتی شاه پسند که خدمات عام‌المنفعه را سرلوحه هدفهای وسیع اجتماعی خود قرار داده است بخاطر نجات جان هزاران طفل بیگناهی که هر تابستان در حوض خانه‌هااز نعمت زندگی بی‌بهره میشوند بایجاد نهضت نجات کودك مبادرت ورزیدتا از طریق تشویق مردم به کم کردن عمق حوض و بی خطر نمودن آن این بلای بزرك را ازپیش پای خانواده ها بردارد.

اقدام شاه پسند از روزهای نخست مورد توجه وتائید شخصیت های خیراندیش قرارگرفت و آنچه دراین میان بیش از هر چیز دیگر موجب دلگرمی وامیدواری ماشد کمك های معنوی جناب آقای عباس مسعودی مدیر موسسه بزرك اطلاعات بود ایشان بانی سازمان کمك کودك یعنی موسسه‌ای هستند که تاکنون بدون تظاهر و خودنمائی خدمات بزرگی برای کودکان انجام داده وجان دهها کودك بیمار را ازخطر مرك حتمی نجات بخشیده است جناب آقای مسعودی با توجه و عنایت مخصوص بسازمان کمك کودك و کلیه نشریات اطلاعات دستور دادند که در راه تحقق هدفهای نهضت‌نجات کودك از هیچگونه کمکی فروگذار ننمایند و نشریات اطلاعات در انعکاس فعالیت های نهضت نهایت اهتمام را بعمل آورند بدین ترتیب‌موسسه اطلاعات یك بار دیگر در راه انجام یك هدف بزرك اجتماعی پیشقدم گردید و انسان دوستی و نوع پرستی خود را بثبوت رسانیده کارخانجات روغن نباتی شاه‌پسند ضمن تشکر بسیار توفیق بیشتر جناب آقای مسعودی رادر راه خدمات اجتماعی مسئلت مینماید.

آ ـ ۱۵۶۲۲ **مدیر عامل کارخانجات شاه پسند ـ احمد لاجوردی**

جریان روز

من از بغداد میآیم

میان ما و ملت عراق علائق ومناسبات ناگسستنی وجود دارد که بحکم این علائق ما باید در حفظ دوستی و مناسبات خود با ملت عراق کوشا باشیم و از هر اقدامی در تقویت مبانی استقلال و آزادی وحاکمیت ملی عراق دریغ نورزیم .

ما با داشتن تاریخ و تمدن کهن و آداب ورسوم وفرهنگ مشترک و بخصوص وجود قبورائمه اطهار خود در خاک عراق که این خود علاوه بر همجواری و هم کیشی و خویشاوندی علائق میان ما و عراقی ها را استوار تر میسازد هرگز نمی‌توانیم نسبت باوضاع واحوال این کشور و مردمش بی‌علاقه بمانیم و خواهان ترقی و رفاه ملت همسایه و برادر خود نباشیم .

برمبنای اساس این علائق و دلبستگی میان دو ملت بود که وقتی سرلشکر عبدالمطلب امین سفیر دولت جمهوری عراق نامه دعوت آن دولت را برای شرکت در جشن های ۱۴ ژوئیه بدستم داد پس ازاندك تامل که دردردو قبول آن داشتم دعوت مزبور را علیرغم تعصب و احساسات ملت ایران پذیرفتم .

من میدانستم که افکار عمومی از قبول این دعوت خوشنود نخواهد بود زیرا وقایعی در چنین روزی که آنجا جشن گرفته میشد روی داد که درمردم ایران خاطرهٔ بدی باقی گذاشته و بصورت فاجعه‌ای درآمده است خاصه بوضعی که صورت گرفت و بالخصوص خون جوان بیگناهی از سلسله هاشمی و خاندان ائمه ریخته شد و زن و بچه بی‌تقصیری باوضع ناهنجاری شهید شدند .

کسانی که سر و کارشان با افکار عمومی است و باید رعایت احساسات مردم را بکنند ناچار به‌تبعیت از نظر عمومی هستند و درچنین مواردی باید از خط مشی ورویهٔ سیاسی دولت ها خودرا دور نگاهدارند، چنانچه در همین حادثه وقتی دولت ایران بحکم ضرورت سیاسی در بحبوحهٔ تاثرات و تالمات‌روحی مردم ایران‌حکومت عراق‌را برسمیت‌شناخت هیچ تاثیر خوب میان مردم نکرد و بهمین جهت مطبوعات خود را دور نگاهداشتند و تحت تاثیر افکار عمومی هیچ اظهار عقیده‌نکردند و حتی گوشه و کنایه هائی هم زده میشد و قرولند مردم‌همچنان‌بلندبود.

بدین سبب راهی که مطبوعات به‌تبعیت از افکار عمومی پیش می‌گیرند گاهی از راه دولت جدا میشود که یکی هم مسئله روابط میان ما و دولت عراق است که دولت رویه مسالمت جویانه دارد ولی فاصله وشکافی هم اکنون میان ملت و دولت در این خصوص وجود دارد و این منطق را خود ماموردین عراقی بخوبی درك کرده و در موارد عدیده آزموده‌اند .

روزی در اطلاعات مقاله‌ای چاپ شد که استعمال اروندرود بجای شط‌العرب ماخذ تاریخی ندارد فردای آن روز ازدحامی در روزنامه بوجود آمد و نسبت باین مقاله سخت اعتراض شد ، نامه‌هائی نیز به روزنامه رسید و جدا خواستار آن شدند که ما از حرف خود عدول‌نکنیم‌وافکار عمومی‌رارعایت‌نمائیم‌وکلمه‌اروند رودراهمچنان‌نگاهداریم .

در موقعی که غبار کدورتی در مناسبات دو کشور براثر سوء تفاهماتی پیدا شده بود ما شاهدچنین احساساتی بودیم و از گوشه و کنار مملکت صداهای خشم آلودی درباره عراق بما میرسید که صدای یك آن‌تعصبات‌درروزنامه‌انعکاس پیدا نمیکرد چون به‌نجیدگی و تکدرخاطر می‌افزودوازراه‌وروش دوستی‌میان دوملت خارج بود .

نشانهٔ دیگری از این احساسات را می‌توان درقطع رفت وآمد زائرین عتبات عالیات ذکرکرد، از روزی که مرز دو کشور بسته‌شد با وجود عشق وعلاقه مفرطی که ملت مسلمان ایران بزیارت قبور ائمه‌اطهار دارد‌دوهزارسال‌پیش‌ازاین وقایع صدها هزار نفر زائر از گوشه و کنار این مملکت راه‌کربلا و نجف وکاظمین راحتی پیاده پیش میگرفتند و خودرا بعتبات میرسانیدند ، در طول این مدت کوچکترین ناراحتی از طرف مردم احساس نگردید و هنوز هم برای خود ما نامه‌ای از مردم نرسیده است که توقع کنند راه عتبات بازشود ومردم‌بزیارت‌بروند .

منظورم از ذکر این دوسه نکته اینست که بگویم مردم دارای چنین احساساتی هستند و در چنین موقعیتی یك روزنامه نویس بلحاظ رعایت افکار عمومی بی‌تکلیف می‌ماندهمچنانکه‌پس‌ازآفتابی‌شدن‌موضوع‌و قصد و عزم مسافرتم به‌بغداد ازطعن‌وملامت‌اشخاص‌مصون‌نماندم .

در فاصله چند روزی که ازاین دعوت گذشت تا روزی که به بغداد رفتم هر دوست و آشنائی بمن رسید و از مسافرتم آگاه شد با زبان ملایم و گاهی با خشونت برمن تاخت که چرا چنین مسافرتی‌راقبول میکنی و چراد رمراسم‌و جشن‌هائی که‌درنظر ملت ایران خاطره‌تاثرانگیزی دارد شرکت مینمایی ؟

من حالاکه‌ازمسافرت‌چهارروزه‌خود برگشته‌ام‌به‌آنهاوتمام کسانی که‌دارای‌چنین‌احساساتی هستند میخواهم جواب گویم :

آنچه یقین دارم مورد اتفاق نظر همهٔ مردم ایران می‌باشد اینستکه ما باملت عراق بستگی ،علائق دیرین وحتی خویشاوندی داریم ، ما و عراقی ها مانند دو برادریم که‌در دو خانه همجوار بسر می‌بریم ،بنابراین ارتباط و دوستی و محبت برادری و خویشاوندی به احکم می‌کند حساب دولت ها را با حساب مردم مخلوط نسازیم ، تعصبات و احساسات رادر کارهای سیاسی مدخلیت ندهیم ، چیزی را بخواهیم که سعادت وترقی ملت‌عراق و ایران درآنست ،بدیهی است این‌خواسته‌درسایه همکاری مشترك بدست می‌آید .

شعار ما باید حفظ مناسبات دوستانه با ملت عراق باشد، تابع هیچ جریانی نباشیم جز اینکه رفاه و آسایش و استقلال و آزادی ملت دوست‌و برادر خودرا آرزوکنیم ، همه بایددراین راه‌بکوشیم از هرپیش آمدی که‌باین‌دوستی‌ومناسبات‌زیان‌میرساندبرحذرباشیم .

ما باید بحکم ضرورت تاریخی و همسایگی وارتباط مذهبی و فرهنگی و علائق بیشماری که با ملت عراق داریم هرگز نگذاریم‌اختلافی میان‌ما بروز کند و هرگونه اختلافی را باوسعت نظر و رعایت مصلحت عالی‌که دوستی بین دو مملکت است از میان برداریم ، همکاری های مشترك میان دو کشور بوجود آوریم وآنرا پایهٔ سعادت‌وعظمت‌دوملت‌قرار دهیم‌ودرتوسعه‌وبسط‌همکاریهای مشترك بکوشیم .

بدون شك ایجاد همکاری صادقانه میان ما و ملت عراق در سرنوشت این کشور تاثیر فراوان دارد ، من در نتیجه چند روز اقامت در بغداد به خیلی از نکات توجه کردم و بسیاری تاریکی وروشنائی‌ها در آنجا دیدم که با خوانندگان عزیز درمیان میگذارم تا تصدیق کنند تحکیم دوستی و پیدایش مناسبات حسنه میان ما و عراق محسنات بسیاری برای طرفین دارد که هرگز نباید از آن غفلت ورزند ، من با مذاکراتی که بارجال و شخصیت های عراقی که اکنون زمام آن کشور را بدست دارند کردم همین تمایل بدوستی وبسط روابط دوستانه را در آنها نیز احساس نمودم.

پس جواب من بخوانندگان عزیز برای قبول دعوت شرکت در دومین سال جشن جمهوری در روز چهاردهم ژوئیه بدلایلی بود که دربالا ذکر نمودم ،امیدوارم دوستانی که بر من ایراد داشتند و آنها که ایراد میگیرند باین نکته توجه کنند که ما باید پیرو روش وسیاستی باشیم که در خلال آن استقلال و آزادی و حاکمیت ملی عراق تامین وتحکیم یابد ، ما از صمیم قلب میخواهیم برادران عراقی ما در رفاه و امنیت و آسایش وزندگی سعادتمند بسر برند ، چون صرفنظر از همسایگی و هم کیشی ،ما با آنها علائق و بستگی بسیار داریم و بخاك وملت عراق‌بادیده تکریم واحترام می‌نگریم .

مجالس سوگواری

بمنظور توسل بخاندان عصمت وطهارت از روز ۲۷مرداد تا ده روزاز ساعت هفتو نیم بعد از ظهر تادهدر بنده منزل‌مجلس سوگواری‌حضرت اباعبدالله الحسین ارواحنا فداه‌برقراراست .

متمنی است مطابق معمول همه‌ساله اظهار لطف فرموده وباستماع مصائب خاندان نبوت و حفظ شعائر اسلامی‌اقدام فرمایند .

محمدحسین‌ذکائی

نشانی - نارمك . فلکه هفت‌حوض‌خیابان پارك شرقی - چهارراه مدائن -منزل ذکائی .

در مسجد اراکیها

از شب بیست و یکم تا شب آخر محرم مجلس تبلیغ دین در مسجد اراکیها خیابان گرگان دائر است و دانشمند دینی **جناب آقای نخعی** سخنرانیهای اجتماعی عمیقی ایراد می فرمایند . **(اراکیهای مقیم مرکز)**

مظاهر تصرف عدوانی

بقلم علی اصغر شریف

با تجدید نظر واضافات وچاپ و کاغذ خوب منتشر شد.

بهاشصت ریال - محل فروش کتابخانه ابن سینا - گنج دانش - کانون وکلاء - فروشگاه دادگستری

پانسیون کودکان انجمن فرهنگی پروین

نام نویسی مینماید خیابان شاه چهارراه یوسف آباد تلفن۴۲۴۵۱

۱ـ۳ آـ۱۵۱۲۰

بدینوسیله باطلاع خویشان و دوستان میرساند شب هفت مرحوم **مصطفی فکری** بزرك خانواده فکری ازساعت۴ تا۶ ونیم بعد از ظهر روز سه شنبه ۲۸ تیر ماه (فردا) در امامزاده عبداله برگزار خواهد شد **خانواده فکری**

انالله وانا الیه راجعون

با نهایت تاثر و تاسف فوت بانو **بلقیس غروی زاد** عیال مرحوم حجت‌الاسلام آقا شیخعلی کبیر تبریزی مادر اینجانبان را باطلاع اقوام و دوستان میرساند مجلس ختم مردانه در روز سه شنبه ۲۸ر۴۲ر۳۹ از ساعت ۵ الی ۷و نیم بعد از ظهر در مسجد فخرالدوله واقع در دروازه شمیران و ختم زنانه همانروز در منزل واقع در خیابان تهران نو ایستگاه فرودگاه ۸ متری دوم مقابل‌خانه ۱۶۵ بر پاخواهدبود

کاظم غروی زاد - ابوالحسن غروی زاد - موسی‌غروی زاد - معصومه غروی زاد - محمد غروی زاد

بعموم‌بازماندگان آنمرحومه مصیبت‌واردهراتسلیت میدهیم

باطلاع خویشاوندان و آشنایان میرساند که بمناسبت در گذشت جوان ناکام **دینیار** فرزند اردشیر پور ساسانیان دانشجوی سال اول دبیرستان البرزمجلس پرسه آن‌شادروان از ساعت ٤ تا ۷ بعد از نیمروز سه شنبه ۲۸تیر ماه ۱۳۳۹ در آدریان زرتشتیان بر گزار است .

بانو بهرام - کیخسرو مزدیسنی - رستم ماوندا - فریدون صداقت - جمشید ارسی - دکتر مهربان شروینی - مهربان زرتشتی - کیخسرو یگانگی - اردشیر پرتوی - رستم آذر گشسب - لعل و اردشیر پور ساسانیان

بعموم‌بازماندگان آنمرحوم مصیبت واراده را تسلیت میدهیم

با نهایت تاسف فوت **صغرا عیسی خانی** مادر عزیزم را باطلاع دوستان و آشنایان میرساند مجلس ختم آنمرحومه روز سه شنبه ۲۸ تیر ماه از ساعت ۵ تا ۷ بعد از ظهر در مسجد رحمتیه واقع در خیابان فرح آباد سه راه شکوفه‌برقرار و مجلس ختم زنانه در همان روز در منزل اینجانب واقع در فرح آباد کوچه مسلسل کاشی ٤۸ منعقد میباشد

آـ۱۳۳۱۵ **علی اکبر درنگی**

بعموم‌بازماندگان آنمرحومه مصیبت‌واردهراتسلیت میدهیم

بسمه تعالی

بمناسبت فوت خلد آشیان **آقای حاجی احمد معمار (متین پور)** مجلس ترحیم روز سه شنبه ۲۸ تیر ماه ازساعت ۸صبح الی ۱۱ در مسجد جامع منعقد میباشد امید است برادران ایمانی برای درك فیض شرکت خواهند فرمود

حاج سید ضیاءالدین استرابادی

ونیزمجلس ختم زنانه بعد از ظهر همان روز از ساعت ۵الی ۷ بعد از ظهر در منزل شخصی آنمرحوم واقع در باغ ایلچی بر قرار میباشد .

رضا متین پور - جواد متین پور - محمد متین پور - محسن متین پور - علی متین پور - حاجی مرتضی گیاهی - حاجی سید محمد تهرانی - حاج آقا میر سهرابی - احمد پیکانی - حسین مفرد - ابوالقاسم اشجری - محمود اشجری - علی اشجری - ناصر اشجری - حاجی کریم کریمخانی - حسن واهب

آـ۱۳۲۹۷

بعموم‌بازماندگان آنمرحوم مصیبت واراده را تسلیت میدهیم

بمناسبت تصادف روز سه شنبه ۲۸ تیر ماه جاری‌با هفته مرحوم مبرور حاجی **محمد حسین رحمتیان شیرازی (تقی اف)** مجلس یاد بود مردانه از ساعت ۵ تا ۷ بعد از ظهر در منزل آقای حاجی میرزا عباس کاظمی شیرازی واقع در چهار راه معزالسلطان خیابان حاجی عبدالصمد شماره ۹۳ و مجلس ختم زنانه در منزل آنمرحوم خیابان حاجی عبدالصمد کوچه قلمستان شماره ۹ بر گزار خواهد شد .

خانواده رحمتیان - کاظمی شیرازی - بهفروز - مظلومین بلورچی - منوچهری

آـ۱۳۳۱۹

با کمال تاسف در گذشت شادروان **دکتر لطف‌اله‌ضرابی** را باطلاع دوستان و آشنایان میرساند مجلس ترحیم‌آنمرحوم از ساعت ۱۷ الی ۱۹ روز سه شنبه ۲۸ تیر در مسجد مجد و مجلس ختم زنانه در منزل آن مرحوم واقع در تجریش ابتدای خیابان دزآشیب کوی فرزین در همان روز و ساعت منعقد می باشد .

سرتیپ سیف‌اله ضرابی - اسداله ضرابی - منوچهر ضرابی - سرهنك ابوالقاسم زرین کلك - سید باقر حسین دوست - سرلشگر ابراهیم ضرابی - مهندس محمدضرابی - مهدی ضرابی - صادق بهداد - محمود مشار - رمضان قره گزلو - عبدالعلی مدرسی پور - دکتر سید محمد مدرسی پور - سرهنك غفارپور - عزیز ضرابی - تقی مکری

بخانواده محترم ضرابی بویژه بازماندگان آنمرحوم مصیبت وارده را تسلیت میدهیم .

جهان تربیت

دفتر جهان تربیت دختران وپسران

در تمام مدت تابستان از ۸ تا ۱۲ و از ۵ تا ۷ بعد از ظهر درجهان تربیت پسران خیابان بهار تلفن ۶۹۶۹۹ برای مراجعه دانش آموزان هر دو دبستان وارائه تقویم کار تابستانی و تنظیم برنامه اردوهای‌تربیتی وپیش آهنگی باز است . آـ۱۴۷۶۸ ۱ـ۲

تجدیدی داوطلبان متفرقه

در آموزشگاه خزائلی کلاسهای تجدیدی برای داوطلبان متفرقه ازاین هفته دایر است.

دکتر محمد خزائلی

نشانی - شاه آباد ظهیرالاسلام ۱ـ۲ آـ۱۰۵۲۵۰

مسائل جبر

وراهنمای حل آنها تالیف آقایان : باقر امامی - پرویزشهریاری- برای دانش آموزان دوره دوم دبیرستان و داوطلبان کنکور دانشکده ها منتشر گردید.

موسسه مطبوعاتی احمدعلی -بازاربین‌الحرمین

بهاء در تمام کشور ۸۰ ریال آـ۱۳۳۴۱ ۱ـ۲

بدینوسیله در گذشت شادروان **علی حکمتی** صاحبمنصب صدیق و باز نشسته وزارت پست و تلگراف و تلفن راباطلاع میرساند . مجلس ترحیم آنمرحوم روز سه شنبه بیست و هشتم تیر ماه از ساعت ۵ تا۷ بعد از ظهر در مسجد فخریه واقع در خیابان امیریه منعقد میباشد .

وزارت پست و تلگراف و تلفن

خانواده های **حکمتی - حکمت - زاهد - بیانی - جهانبانی - اجاقی - برجسته - استکانچی - یزدانی - برازنده - دهدشتی**

با کمال تالم و تاسف فوت مرحوم **آقای علی حکمتی** را باستحضار فامیل ودوستان میرساند مجلس ترحیم مردانه از ساعت۵تا۷ بعد از ظهر روز سه شنبه ۲۸ر۴ر۳۹ درمسجد فخریه و مجلس ترحیم زنانه در همان روز و ساعت در منزل آنمرحوم واقع‌درخیابان‌فرهنك کوچه‌سرهنك افشار منعقداست

رخسار - منیر - مهری - پروین - نسرین حکمتی - باقر حکمت - دکتر پرویز حکمتی - رضا حکمتی - اسمعیل زاهد - مجید حکمتی - حمیدحکمتی - دکترسعید حکمت.

بمناسبت تصادف روز سه شنبه (فردا)۲۸ تیر ماه با شب هفتم در گذشت آقای **قربانعلی حدادی** مجلس تذکری از ساعت ۵ الی ۷ بعد از ظهر در مزار آنمرحوم واقع در امامزاده آل علی بر قرار خواهد بودبدیهی‌است عموم دوستان و آشنایان با شرکت خود روح آنمرحوم‌را شاد خواهند فرمود

خانواده های حدادی - کاشانی - پرورده - جم نیا

مجلس ترحیم دو چهار سوق‌شیرازیهای اصفهان

با نهایت تاسف و تاثر در گذشت مرحوم **حاج میرزا علی محمد عمومی** را باطلاع عموم دوستان و آشنایان‌میرساند مجلس ختم مردانه روز سه شنبه بیست وهشتم تیر ماه «فردا» در مسجد مرحوم حجت‌الاسلام آقای میرزا محمد حاکم طاب ثراه «چهار سوق شیرازیهای اصفهان »از ساعت ۷ صبح الی ۱۲ و مجلس ختم زنانه در منزل شخصی منعقد خواهد بود . مجلس ختم در تهران بعدا اعلام خواهد شد .

الحاج میرزا ابوالحسن شمس آبادی - خانواده های : عمومی - بصیری - شکوه - ملك صالحی - اربابیان - طباطبائی - منتظر - سنگی - عطاری‌دار - رئیس زاده - لواسان - منصور زاده

آـ۱۳۴۲۳

بخانواده محترم آنمرحوم بویژه بازماندگان مصیبت وارده را تسلیت میدهیم .

آگهی های تسلیت

فوت شادروان علی حکمتی را ببازماندگان آنمرحوم مخصوصا خانم مهری حکمتی تسلیت میگوید .

آـ۱۳۴۱۹ **شرکت سهامی نیوند**

همکار ارجمند آقای مهندس محمد تقی رحمتیان

در گذشت شادروان پدر بزرگوار شما باعث کمال‌تاسف همکاران اداری گردید مصیبت وارده را بفامیل‌محترم‌رحمتیان مخصوصا جنابعالی تسلیت عرض نموده بقای عمر بازماندگان را خواهانیم .

کار کنان سازمان عملیات مخصوص وزارت راه

جناب آقای حسین فکری

از طرف خود و فوتبالیست ها و بسکتبالیست ها و والیبالیست های شهرستان کاشان مصیبت وارده فوت پدر بزرگوارتان را تسلیت عرض و بقاء عمر خانواده محترمتان را از خداوند متعال خواهانند .

رئیس هیئت والیبال و بسکتبال دکتر رضی - رئیس هیئت فوتبال حسین شایگان

آـ۱۳۳۳۱

آقای حسین فکری مدیر باشگاه ورزشی تهران جوان

با نهایت تاسف و تاثر مصیبت وارده را از طرف خود و اعضاء فدراسیون و کلیه ورزشکاران وزنه بردار کشور بسرکار تسلیت میگوید .

رئیس فدراسیون وزنه برداری ایران - سرهنك ستاد مصطفی امجدی

آـ۱۳۲۹۵

با کمال تاثر فوت ناگهانی مرحوم فتح‌اله ساجدی را بخانواده محترم بخصوص برادر ایشان آقای عباس ساجدی تسلیت عرض نموده بقاء عمر بازماندگان آنمرحوم را از خداوند خواستاریم .

سید جواد خلیلی - محمد تقی زارعی - شایسته - ممتاز - منصف

آـ۱۳۲۸۹

فوت دوشیزه مهری یزدان بیرجندیان را بتمام‌خانواده آنمرحومه‌تسلیت میگوییم **محمد ذوالفقاری**

سخن

مجلهٔ ادبیات و دانش و هنر امروز

شماره دوم منتشر شد

آـ۱۵۵۹۲

جنك وصلح

دوره کامل ۱۶۰۰ صفحه

۱۲۰ ریال

انتشارات امیرکبیر

۱ـ۱۰ آـ۱۳۳۶۸

بیماریهای آمیزشی- مجاری ادرار- سستی‌وناتوانی‌مردان- خیابان صفی علیشاه

دکتریحیی صدری

دکتر مرتضی شریفی

متخصص امراض قلب

صبح ها با وقت خصوصی بیمار می‌پذیرد عصر ها از ٤ تا ۸ -تلفن ٤۹۷٤۸-خیابان جامی - خیابان استخر - اول کوی خواجو

۱ـ۳ آـ۱۳۰۲۱

بررسی مکانیك اتومبیل

نگارش سروان مصطفوی لیسانسیه حقوق و متخصص فنی راهنمائی درتهران و شهرستانها منتشر شد

۲ـ۵ آـ۱۳۱٤۳

بدینوسیله در گذشت ناگهانی **آقای سید حسین‌فاطمی** کارمند عالیرتبه شهربانی کل را باطلاع عموم میرساندمجلس ختم‌آن شادروان از طرف شهربانی کل کشور روز سه شنبه ۲۸ تیر ماه از ساعت ۵تا۷ بعد از ظهر در مسجد (ارك) منعقد خواهد شد. **شهربانی کل کشور**

خانواده های **فاطمی - تقوی - کیوان - مخبر - ماجدی - ال یاسین - احمدی - مبصر - نیك نژاد - اردوخانی - صدیقی**

با نهایت تاسف در گذشت ناگهانی شادروان **سیدحسین فاطمی** باطلاع بستگان وآشنایان میرساند مجلس ختم آن مرحوم روز سه شنبه بیستو هشتم تیر ماه ساعت ۵تا۷ بعد از ظهر در مسجد ارك و مجلس ترحیم زنانه در همان روز و ساعت در منزل شخصی آنمرحوم خیابان مولوی‌مقابل ساعت مشیرالسلطنه کوچه مشیری بر قرار خواهد بود

سید عبدالرحیم فاطمی - سید مهدی فاطمی - مهندس سید جعفر فاطمی - مهندس سید علی فاطمی - دکتر علی فاطمی - مهندس محمد کیوان - جعفر تقوی - محمد مخبر - سید محمود ماجدی - سروان محمود فاطمی - سید حسن فاطمی - سید محمد فاطمی - سید علی ال یاسین - سیدعلی احمدی - سرهنك یوسف مبصر - سروان هوائی سید محمد نیك نژاد - محمد اردو خانی - محمد صادق صدیقی

بمناسبت فوت مرحومه مغفوره **حاجیه رقیه گنجه** عیال مرحوم حاجی علی گنجه باطلاع کلیه دوستان و اقوام می رساند مجلس ترحیم آنمرحومه از ساعت ۹ الی ۱۱ صبح فردا روز سه شنبه ۲۸ر۴ر۳۹ در مسجد امامزاده زید منعقد می باشد .

الاحقر حاج سید علی اصغر خوئی - خانواده های حریرچیلر - کمپانیه - فرج‌اله زاده - بافته چی - چایفروشان - مطلب زاده - علی زاده - کاغذ چی - حبشی

بعموم‌بازماندگان آنمرحومه مصیبت‌واردهراتسلیت میدهیم

با کمال تاسف در گذشت شادروان **محب‌السلطان دانشپور** را در سنگسر باطلاع خویشاوندان و دوستان می رساند مجلس ترحیم مردانه آن شادروان از ساعت ٤ الی ٦و نیم روز جمعه ۳۱ تیر ماه‌در مسجد سنگسر بر گزار بوده و مجلس ختم زنانه همان روز در منزل جناب آقای سعیدی واقع در خیابان گرگان کوی مسجد منعقد خواهد بود .

محمد رضا غفوری - صادق حسینی - جعفر الهی

بعموم‌بازماندگان آنمرحوم مصیبت وارده را تسلیت میدهیم

جناب آقای حسین فکری مدیر باشگاه تهران جوان

سازمان کوهنوردی و اسکی دماوند مصیبت وارده به آنجناب را صمیمانه تسلیت عرض مینماید. **هیئت‌مدیره**

با کمال تاسف و تاثر فوت ناگهانی آقای خیرالله‌امینی را بخانواده محترم امینی تسلیت عرض مینمایم

آـ۱۵۵٤۲ **بهداری شهسوار گلجاریان**

با کمال تاسف مصیبت وارده را به آقای علی اکبر درنگی تسلیت میگوئیم .

خانواده پولادی - شاهدوست - سروان بیطرف - زرین‌بال

با نهایت تاثر و تاسف فوت شادروان‌آقای سید محمد قره سید تبریزی را بعموم بازماندگان آنمرحوم بخصوص بدوست عزیزمان آقای سید حسین قره سید تبریزی تسلیت عرض می نمائیم .

خلیل متوسلی - محمود متوسلی - خسرو غفارزاده

جناب سرهنك خواصی

مصیبت وارده به آن دوست گرامی راتسلیت عرض می نماید **سرهنك سعید برزگر**

جناب آقای فکری همکار محترم

با نهایت تاسف و تاثر مصیبت وارده را بجنابعالی و خانواده محترم تسلیت عرض میکنم . **قاسم فارسی**

همکار ارجمند آقای مهندس فرهنك مراد

ضایعه اسف انگیز در گذشت پدر بزرگوارت راصمیمانه تسلیت گفته بقای سلامت خاندان معظم را مسئلت دارد

آـ۱۳۳۸۷ **هوشنك‌ملکی**

بدینوسیله فوت تاثر آور مرحوم آقای محمد مراد را به آقای مهندس مراد و خانواده تسلیت عرض مینمائیم

مهندس شماعی - مهندس کابریل - علی نقی فریس وبانو - محمد شیرازی

آـ۱۳۳۸۵

در گذشت مرحوم حاج احمد متین پور رابکلیه‌خویشاوندان محترم بخصوص خاندان‌محترم متین‌پورتسلیت عرض‌مینمائیم

آـ۱۳۳۹۷ **پرویز و سیروس فرصت**

بقیه آگهیهای ترحیم وتسلیت درصفحه ۲۱

شوروی به کنگو نیرو پیاده میکند

استقبال از نیروی ملل متحد

اهالی لئوپولدویل ، پایتخت کنگو، باابرازاحساسات موافق بدور اولین سرباز سازمان ملل که‌به نگهبانی مشغول است گرد آمده‌اند. این سرباز ازنیروی غناست که تاکنون ۱۵۰۰ نفر از آنها وارد کنگو شده‌اند . ابراز احساسات اهالی کنگو نشان میدهد که تصمیم سازمان ملل در اعزام سربازان آفریقائی و آسیائی به کنگو ،تاچه‌حد عاقلانه بوده است.

لئوپولد ویل ـ رویتر ـ آسوشیتد پرس ـ ۱۷ ژوئیه ـ قوای بلژیك درلئوپولد ویل کلیه مناطق اشغالی خود راترك گفته و تحویل قوای ملل متحد دادند .

اما مقارن ورود دسته های تازهٔ قوای ملل متحد ، ورود سربازان بلژیکی نیز ادامه دارد .

چون استانلی ویل تاکنون توسط بلژیك اشغال نشده کازاوبوو لومومبا از قوای سازمان ملل متحد خواسته‌اند تا آنجارا فورا اشغال کند که قوای بلژیك وارد آن شهر نشوند . بهمین سبب یك گروهان ازواحد های اعزامی غنا به آنجا وارد شد .

استانلی ویل مرکز اصلی حزب پاتریس لومومبا بنام (نهضت ملی ـ کنگو) می باشد و فعلا نخست وزیر ورئیس جمهوری کنگو در آنجابس می برند .

کشتی مهمات

بروکسل ـ منابع بلژیکی اطلاع‌دادند که یك کشتی لهستانی حامل سیصد تن اسلحه به دهانه رود کنگو نزدیك میشود .

باید دانست که چند میل‌داخل‌رودخانه کنگو در نزدیك اقیانوس اطلس بندر ماتادی قرار دارد که در روز های اخیر صحنه زدو خورد میان قوای بلژیك و سپاه پوستان بوده است

منابع بلژیکی مذکور مقصد ونام کشتی را بیان نکردند .

رادیو دولتی بلژیك اعلام کردکه دولت بلژیك به‌سازمان‌ملل متحدگفته است ، در صورتی که این کشتی مهمات خودرا پیاده کند ، عمل‌لهستان «یك عمل جنگی» تلقی خواهد شد.

هنوز معلوم نیست این سلاحها طبق درخواست حکومت لومومبا به کنگو حمل میشود یا بطور قاچاق وارد آن کشور می گردد و معلوم نیست کی و چگونه درخواست ارسال آن را کرده است .

تکذیب شد

ورشو ـ دولت لهستان خبر منابع بلژیکی را در مورد حرکت یك کشتی لهستانی حامل اسلحه به کنگو تکذیب کرد . دولت لهستان اعلام کردمنظور از انتشار این شایعات اینستکه وانمود شود ، کمونیست ها در کنگو دست بکار شده‌اند .

تهدید کنگو

استانلی ویل ـ حکومت کنگو تهدید کرد که در صورت عدم خروج‌نیروی بلژیك طی سه روز از قوای شوروی دعوت خواهد کرد به کنگو واردشود

متن التیماتوم رسما به مقامات بلژیکی و سازمان ملل متحد تسلیم شده است .

ژاك لومبالا که یکی‌از نه‌وزیر مشاور کنگو میباشد این‌خبررا رسما اعلام کرد و گفت قوای‌سازمان‌ملل‌متحدنتوانسته است وظیفه خود را در برقراری نظم در کنگو و اخراج بلژیکیها انجام دهد .

باید دانست که این وزیر کنگو قبلا سه بار به مسکو سفر کرده بود .

وقتی خبر رسید که این وزیر مشاور به مخبرین این مطلب راگفته است لومومبا سخت خشمگین شد ودر حضور عموم فریاد زد «من شدید ترین تصمیمات را در مورد تو اتخاذ خواهم کرد.»

گفته میشود لومبالا وزیر مشاور تلگرامی را جهت مخابره به مسکو آماده کرده‌گفته است‌ قوای روسی ممکن است تا سه شنبه وارد کنگو شوند . ولی فرماندار شهر که از کنگوئی های‌غیر کمونیست‌است گفت خیال نمیکند ، این نظر نخست وزیر پاتریس لومومبا باشد. اوبعدا با عجله نزد نخست وزیر رفت .و لومومبا شخصا لومبالا را مورد انتقاد قرار داد .

ملاقات الکساندر

بعدا ژنرال الکساندر فرمانده‌قوای غنا باکازاوو بوو لومومبا ملاقات و مذاکره کرد. پس از این مذاکرات وی گفت : «اوضاع در کنگو بد تر شده است.»

ژنرال الکساندر در باز گشت در فرودگاه لئوپولدویل سفیر امریکا وراف پانچ نماینده سازمان ملل وفرمانده قوای بلژیك را دعوت‌کرد و با آنها مذاکرات مهمی بعمل آورد.

سازمان ملل

جالب این بود که وقتی ژنرال الکساندر از لئوپولدویل به استانلی‌ـ ویل رفت ۲۰ تن از قوای ملل‌متحد را همراه خود به فرودگاه استانلی‌ـ ویل آورد تابرچم ملل متحد را بر‌ـ افرازند ولی وقتی باز گشت دید آنها در کناری نشسته اند و پرچم سازمان ملل نیز توسط سربازان سیاهپوست شورشی پائین کشیده شده است . در فرودگاه سیاهان میپرسیدند این سربازان کیستند و وقتی گفتند «ملل متحد چیست» سیاهان گفتند «ملل متحد چیست»

علت عزیمت ژنرال الکساندر به استانلی ویل آن بود که مقامات بلژیکی به وی گفته بودند در آن شهر جان اروپائیان توسط سربازان لومومبا بخطر افتاده است واگر قوای ملل متحد دخالت نکنند چتر‌ـ بازان بلژیکی در آنجا فرود خواهند آمد .

بلژیکیها قبلا نیز به وی گفته بودند که در ناحیه کیوو اغتشاش حکمفرما شده بلا فاصله نیز چتر‌ـ بازان خود را به آنجا فرستاده‌قوای کنگو را درآن ناحیه خلع سلاح کرده بودند .

فعالیت بلژیکیها

الیزابتویل ـ کنت‌هارولد لینون معاون وزارت مشاور کابینهٔ بلژیك مخفیانه با هواپیماواردپایتخت کاتانگا شد .

گفته میشود وی پیشنهاد های‌کمك فنی واقتصادی جهت ایالت کاتانگا که جدائی خود را از کنگو اعلام داشته بهمراه آورده است .

وی گفت پیشنهاد کمك دلیل شناسائی کاتانگا نیست و هر وقت تشومبه توانست ازکاتانگا به‌بروکسل سفر کند ، این مسئله مورد بحث قرار خواهد گرفت .

باید دانست که کاتانگا بسیار ثروتمند است و نیمی از درآمد کنگو را تامین میکند .

ضمنا بدستور موئیس تشومبه کلیهٔ اروپائیان مقیم ایالت کاتانگا از ۲۰ تا ۴۵ ساله بسیج میشوند تا با قوای مسلح بلژیك و ایالت کاتانگا در برقراری نظم همکاری کنند .

وی فرماندهی کل واحدهای‌بلژیکی ومحلی را به سرهنك لوسین شامپیون بلژیکی سپرده است .

نظر انگلستان

لندن ـ یك سخنگوی وزارت خارجه انگلیس اطلاع داد که حکومت انگلستان نامه‌ای از نخست وزیر کاتانگا دریافت داشته که در آن شناسائی حکومت کاتانگا تقاضاشده است .

این سخنگو گفت تاکنون پاسخی به این نامه داده نشده و بنظرنمیرسد شناسائی کاتانگادرحال حاضرضروری باشد .

چهار وزیر

استانلی‌ویل ـ کابینهٔ پاتریس‌لومومبا چهار وزیر خود را از دست داده است .

این وزیران عبارتند از :

بومبوکو وزیر خارجه و یاوا وزیر اقتصاد ودلوو وزیر کنگو مقیم‌بلژیك وتوماس کانزانمایندهٔ کنگودرسازمان ملل متحد .

وزیر اقتصاد در استعفا نامهٔ خود نوشته است چون در اثر اعمال غلط حکومت کنگو اعتماد بین‌المللی‌نسبت به این کشور سلب ووضع داخلی متزلزل شده ،استعفا میدهد .

ضمنا نخست‌وزیر ایالت کیوو بنام میروهو از لومومبا درخواست کرده‌تا مجددا روابط کنگو وبلژیك رابرقرار سازد و از اروپائیان مقیم ایالت خود دعوت کرده است که در همانجا بمانند .

آرامش

عکره ـ یك مامور مخصوص دولت غنا که از کنگو بازگشته است میگوید تا آخر وقت یکشنبه اوضاع در لئوپولدویل کاملا آرام شد و تحت‌نظارت قوای ملل متحد قرار گرفت.

فرمانده قوا

اورشلیم ـ همراهان ژنرال‌سوئدی کارل فون هورن که بفرماندهی قوای ملل متحد در کنگو منصوب شده عبارتند از ۱۴ افسر کانادائی ، اسکاندیناوی ، زلاند جدیدی و ایتالیائی که ستاد او را در کنگو تشکیل خواهند داد.

احضار سفیر

مسکو ـ سفیر بلژیك درمسکو عازم‌بروکسل شد.وی گفت‌احضارش پیروزمندانه بر لب داشت گفت ،

را مربوط به حوادث کنگو میداند.

شورای امنیت

روسها امروز از شورای امنیت خواستند تا جلسهٔ فوق العاده‌ای‌برای رسیدگی به وضع کنگو تشکیل دهد.

این درخواست توسط آرکادی سوبولوف نماینده‌شوروی درسازمان امنیت بعمل آمده است.

وضع عمومی

نیویورك ـ آسوشیتد پرس ـ آخرین گزارش های واصله اوضاع کنگو را بقرار ذیل نشان میدهد.

استانلی ویل ـ مقامات رسمی کنگو که عموما به این شهر آمده‌اند ، طی ضرب‌الاجلی که به سازمان ملل متحد و بلژیك تسلیم شده گفته‌اند اگر تا سه روزقوای بلژیك از کنگو نرود قوای شوروی را به کنگو دعوت خواهند کرد.

الیزابت ویل ـ موئیس تشومبه که کاتانگارا از کنگو جداساخته، تشکیل‌یك‌«فدراسیون ضدکمونیست ملل افریقائی» را اعلام داشته‌است. وی بامقامات روانداوزوندی‌مذاکره میکند و مدعی است که ایالات کاسائی و کیوو از او پشتیبانی می نمایند. دولت تشومبه ،ژنرال‌لاندولا فرمانده قوای لومومبا را دستگیر و اخراج و دو تن از عمال اورادستگیر کرده است .علت دستگیری فرمانده قوای کنگو آن بود که وی خواسته بود قوای ملل متحد وارد کاتانگا شوند .

لئوپولدویل ـ قوای ملل متحد فعلا یك هیئت۱۶ نفری را به‌استانلی ویل فرستاده‌اند تا سفید پوستانی را که بوسیلهٔ سربازان سیاه پوست شورشی‌محاصره شده‌اندنجات‌دهند.

ضمنا قوای ملل متحد در پایتخت کنگو به دو هزار تن رسیده است.

خبر های منتشره حاکی است‌که قوای بلژیك در این ناحیه خود را برای عملیات مهمی در جنوب غربی پایتخت کنگو آماده میسازند.

سازمان ملل متحد ساز شورای امنیت دعوت شده است روز سه شنبه جلسهٔ فوق‌العادهٔ خودراتشکیل دهد زیرا قوای بلژیك هنوز طبق قطعنامهٔ قبلی شورای امنیت کنگو را ترك نکرده است.

هواپیمای سرنگون شده امریکائی عکسبرداری نکرده‌است

واشنگتن ـ ۱۷ ژوئیه ـ یونایتد ـ پرس ـ وزارت هواپیمائی امریکا رسما تکذیب کرد که هواپیمای اکتشافی « ار ـ ب ـ ۴۷ » که اخیرا توسط روسها سرنگون شد ، قبل از سقوط تصاویر ذیقیمتی از یك موشك جدید روسی بدست آورده و مخابره کرده بود .

جراید انگلیس در این مورد مطالبی نوشته بودند.

جراید انگلیس از قول مقامات وزارت خارجهٔ امریکا گفته بودند مراکز موشکی شوروی در سراسر سواحل شمالی روسیه بطول هفت هزار کیلومتر مستقر شده‌تمام شهر های امریکا را در دسترس موشك های شوروی قرار داده است.

هواپیمای سرنگون شده با دوربینی که ازصد و پنجاه میلی عکسبرداری میکند از روی دریای قطبی عکس این مراکز را بر میداشت و محل دقیق آنهارا توسط دستگاه مخصوصی ثبت وبه امریکا مخابره میکرد.

لذا روسها آن هواپیما را روی دریای آزاد سرنگون کردند.

سوسلف گفت:

جنك اجتناب پذیراست

مسکو ـ ۱۸ ژوئیه ـ خبرگزاری فرانسه ـ **سوسلف عضو هیئت رئیسه ودبیر کمیته مرکزی‌حزب‌کمونیست** شوروی طی نطقی که در اطراف وضع کنونی جهان ایراد نمود گفت: «هر چند جنك جدید اجتناب پذیر است ولی امپریالیستها که از نوراه تحریك و جنك سرد را انتخاب کرده مجددا صلح‌رابه خطر انداخته‌اند.»

وی افزود در اینصورت وظیفه ما اینست که هوشیار باقیمانده‌ومراقب تکمیل طرق دفاعی خود باشیم .

سوسلف افزود کشفیات‌دانشمندان مابه تقویت قدرت نظامی دولت سوسیالیستی ما که اینك سلاح‌های بسیار نوین در اختیار دارد کمك میکند .

وی افزود دولت مقتدر سوسیالیستی ما آماده دفاع از خود بوده‌وهرگونه کوشش تجاوز کارانه ای را که از طرف امپریالیستها بوجود آید عقب خواهد زد .

تعلیمات لنین

سوسلف که از تئوریسین های حزب کمونیست شوروی است‌ضمن نطق خود افزود که کمیته مرکزی ازتعلیمات لنین در باره «امکان همزیستی مسالمت آمیز بین کشور‌ـ هائی که دارای سیستم های مختلف اجتماعی هستند» پیروی میکند .

وی اضافه کرد وقتی ما میگوئیم که در عصر حاضر جنك اجتناب پذیر است این عقیده را با استنادبه قدرت روز افزون شوروی و کشور‌ـ های سوسیالیستی و نفوذ وحیثیت معنوی که اردوگاه سوسیالیسم در جهان بدست آورده اظهارمیداریم . معذلك این عقیده ما دلیل آن نیست که خطرجنك هر گز وجود ندارد.

سوسلف گفت برای شکست کامل محافل تجاوز کارامپریالیستی علاوه بر پی گیری عزم راسخ و قاطعیت نیز لازم است .

مخترع رادار درگذشت

لندن ـ ۱۸ ژوئیه ـ خبرگزاری‌فرانسه ـ مارشال هوائی سرریموند هارت یکی از مخترعین رادار در استون وانت (اکسفورد شایر) در سن ۶۱ سالگی بدرود حیات گفت .

هارت از سال ۱۹۵۹ رئیس شورای صنایع‌و رادیو درانگلستان‌بوده است. وی در سال ۱۹۱۷ وارد نیروی‌هوائی سلطنتی بریتانیا شد .

راکفلر بانیکسون مخالفت‌کرد

کاخ سفید حاضرنیست اطلاعات محرمانه مربوط به امنیت ملی را دراختیار استیونسن بگذارد

نیویورت ـ رودآیلند ـ ۱۷ژوئیه ـ آسوشیتدپرس ـ پرزیدنت آیزنهاور در نظر دارد امکان دهد که جان کندی کاندیدای دموکراتهای آمریکابرای انتخابات رئیس جمهوری‌از تمام‌اطلاعات محرمانه مربوط به امنیت ملی آگاه گردد . بشرط آنکه این امر مستقیما انجام شود وواسطه های دیگری در کار دخالت نداشته باشند .

آیزنهاور عقاید خود را در این‌باره دیروز بوسیله هاگرتی با خبرنگاران درمیان گذارد .

طبق اظهارات‌جیمس‌هاگرتی‌سخنگوی رسمی آیزنهاور ،این اطلاعات از طریق سازمان اطلاعات آمریکا در اختیار هردو کاندیدای ریاست‌جمهوری

نیکسون

راکفلر

پیروزی در کنگره حزب دموکرات آغاز کار محسوب میشود، و حتی‌برای انتخابات در ماه نوامبر نیز آغاز کار است .

بردن انتخابات فقط فرصتی برای ما محسوب میشود تا رهبری کشوررا در خطرناکترین و بحرانی ترین ادوار تاریخ‌آن‌بعهده بگیریم .

این پیروزی امکان فداکاری و قربانی دادن را برای ما بوجودمی‌آورد.

کندی درباره نظریات ایزنهاور مبنی بر تسلیم اطلاعات محرمانه‌امنیت ملی ، فقط به شخص وی یا معاون (دموکرات و جمهوری‌خواه یا معاون آنها) گذارده خواهد شد .

اشکال کار اکنون در اینست که رئیس جمهوری مایل است ، این اطلاعات مستقیما به کاندیدای‌ریاست جمهوری دموکراتها یا معاون او داده شود . در حالیکه اکنون کندی استیونسن وبوولز را بعنوان مامورین رابط خود با کاخ سفید تعیین کرده و آنها بایستی‌چنین اطلاعاتی‌رادریافت دارند .

فرصت فداکاری

بوستون ـ آسوشیتدپرس ـ ۱۷ژوئیه ـ سناتور جان‌کندی کاندیدای ریاست جمهوری دموکراتها هنگام بازگشت از لوس‌آنجلس در فرودگاه بوستون مورد استقبال گرمی قرار گرفت.

جان کندی در حالیکه لبخند

او لیندون جانسون . صریحا مطلبی اظهار نداشت و خاطرنشان ساخت که بعدا از طرف وی یك اعلامیه رسمی در این مورد صادر خواهد شد .

حاضر نیست

نیویورك ـ ۱۷ژوئیه ـ خبرگزاری فرانسه ـ نلسون راکفلر فرماندار نیویورك امروز اعلام نمود که حاضر نیست از نامزدی ریچارد نیکسون برای مقام ریاست جمهوری آمریکا پشتیبانی کند .

راکفلر که طی یك کنفرانس مطبوعاتی سخن میگفت توضیح داد که بوی پیشنهاد شده بود در کنگره حزب جمهوریخواه که ۲۵ ژوئیه در شیکاگو تشکیل خواهد یافت ، از نامزدی ریچارد نیکسون پشتیبانی کند.

وی در پاسخ سئوالات مخبرین جراید گفت چنانچه کنگره حزب جمهوری خواه وی را بعنوان نامزد ریاست جمهوری آمریکا انتخاب کند حاضر است خود را نامزد ریاست جمهوری معرفی کند ولی در هیچ‌حالتی حاضر نیست معاونت ریاست جمهوری را قبول کند حتی اگر ایزنهاور شخصاازاو تقاضا کند .

آگهی مناقصه

مرکز راهنمائی صنایع ومعادن ۱۰قلم‌اثاثیه فلزی آزمایشگاه و سه‌قلم لوازم فلزی اداری موردنیاز خودرا طبق مشخصات وبرك شرائط موجود. دردفتر این مرکز از طریق مناقصه خریداری مینماید داوطلبان میتوانند تاآخرین ساعت وقت اداری روز پنج‌شنبه ۳۰تیرماه ۱۳۳۹ به دفتر مرکز واقع‌در کاخ وزارت صنایع ومعادن میدان ارك مراجعه و برك شرائط ومشخصات را دریافت‌دارند .

پیشنهادهائی مورد قبول واقع خواهد شد که شرکت کننده اوراق شرائط ومشخصات را قبول و ذیل آنهارا امضاء نموده تاتاریخ آخرین ساعت‌روزدوشنبه ۲۴مردادماه ۳۹بامبلغ ۵۰۰۰ریال ضمانتنامه بانکی در پاکت لاك ومهر شده تسلیم نمایند .

پیشنهاد های رسیده درساعت ۹صبح روز سه‌شنبه۲۵مرداد ماه ۱۳۳۹ باز و خوانده خواهدشد . حضور هریك از پیشنهاددهندگان که‌مایل‌بشرکت در جلسه مناقصه باشند آزاد است ومرکز راهنمائی صنایع ومعادن دردرد باقبول یك‌یاکلیه پیشنهادات مختاراست .

آ ـ ۱۴۸۴۴ ۱ ـ ۳ **مرکز راهنمائی صنایع ومعادن**

سینمارکس ـ تراس وسالن نیاگارا

از ۲شنبه آینده نمایش میدهد

خاطرات ایتالیا

سینماسکوپ رنگی

دوبله فارسی استودیو ساتران ـ بایکدنیا شرکت کنند

چهارمین شرکت‌کننده :

امان از دست این همسفر مزاحم . همه اش بمن غر می زند معلوم نیست این دخترها تو آلمان چه میکنند. دخترخیال میکنه منو دست او سپرده‌اند،دیگه نمیدونه که من فرارکردم ازمدرسه که خوش باشم و تفریح کنم. آخه جونی، مافرانسویها طور دیگه‌ایم . بشماقول‌میدم‌توفیلم خاطرات‌ایتالیا همان ملوسی باشم که توفیلم دختر نمکزار دل از همتون بردم

ایزابل ـ کوری

آ ـ ۱۵۵۶۴

فعالیت‌های باستانشناسی مهم دراردن

عمان ـ ۱۷ ژوئیه ـ یونایتد پرس ـ امروز از طرف یك موسسه حفاری امریکا ۵ مقبره متعلق بقرن دوم میلادی در اردن کشف شد. سخنگوی دولت اردن گفت که عملیات حفاری ادامه خواهد داشت وامکان دارد که یك گورستان متعلق بدوره دوم باستان بطور کامل کشف گردد.

محل این قبرستان در نزدیکی کوهستان «جونی» مجاور یك آمفی‌ـ تئاتر قدیم رومی است .

در سال جاری تحقیقات حفاری در اردن نتایج بسیار جالبی داشته است . یکی از مهمترین نتایج این عملیات بدست آوردن بقایای یك شهر متعلق به دوران آهن بوده است .

از فردا صبح سالن نیاگارا

(مجهز بدستگاه ارکاندیشن)

جدیدترین فیلم سلطان راك‌اندرول الویس پریسلی

دوستت دارم

ویستاویژن رنگی

وباشرکت:

لیزابت اسکات ـ وندل کوری

شروع سئانسها: ۱۰ر۳۰ صبح ـ ۲ر۳۰ ـ ۴ر۳۰ ـ ۶ر۳۰ ـ ۸ر۳۰ بعدازظهر

فیلم جالب **جدل دراو.ك.کرال** درتراس باشکوه **نیاگارا**

ادامه‌دارد

آ ـ ۱۵۶۱۴

شکایت کوبا درشورای امنیت مطرح میشود

• چین درنظر دارد ۵۰۰ هزار تن شکر ازکوبا بخرد واین مسئله بازار شکر جهان را متزلزل خواهد کرد

دیروز تظاهراتی علیه فیدل‌کاستروشد وآمریکائیها گزارش میدهند که بر مخالفین او هر روز افزوده میشود

هاوانا ـ۱۸ ژوئیه ـآسوشیتدپرس روز یکشنبه در حالیکه مناقشه بین کوبا و امریکا در سازمان های جهانی و منطقه ای جریان حاد خودرا مسی گذراند ، فیدل کاسترو در بستر بیماری بود .

هم اکنون در داخله کوبامقامات‌دولتی سکوت کرده و منتظر اقدامات نمایندگان کوبا در مجامع‌بین المللی می باشند .

سکوت فیدل کاسترو ، مردی که به «پر حرفی» مشهور شده باعث اعجاب و حیرت محافل هاوانا گردیده است. بخصوص که‌در این چند روزه‌درباره وضع مزاجی او اعلامیه رسمی صادر نشده است .

اقدام شوم

توکیو ـ۱۸ ژوئیه ـآسوشیتدپرس چین کمونیست روز یکشنبه امریکا را متهم کرد که با کاهش درسهمیه وارداتی شکر از کوبا دست بیک‌اقدام شوم زده است .

چین کمونیست اعلام کرد که امریکا بدین ترتیب میخواهد در امریکای لاتین ایجاد تفرقه‌کند وکوبا را تنها بگذارد .

«اما هرگونه توطئه و دسیسه امپریالیستی بمنظور ایجاد شکاف در صفوف مردم امریکای لاتین توسط مردم نیمکره غربی در هم شکسته خواهد شد . »

۶۵۰ میلیون

روزنامه «خلق» چاپ پکن شدید ترین حمله را بامریکا کرد . این روزنامه در سر مقاله خود می نویسد «اردوی سوسیالیست برهبری اتحاد شوروی اعلام کرده است که باسر سختی تمام در جهت منافع کوبا گام برخواهد داشت . مردم کوبا میتوانند بر روی پشتیبانی کامل ۶۵۰ میلیون نفر مردم چین حساب کنند ،مردمی که علیه مداخله امپریالیسم امریکا درکوبا قیام خواهند کرد .

جانبداری کردند

واشنگتن ـ۱۷ ژوئیه ـرویتر ـامریکا وشانزده عضو دیگر از ۲۱ عضو سازمان کشور های امریکائی امروز از پیشنهاد مربوط به انعقاد کنفرانسی از وزرای خارجه نیمکره غربی‌بمنظور بررسی وضع کوبا پشتیبانی کردند.

پیشنهادتجمع وزرای‌خارجه‌امریکای لاتین بخاطر مطالعه دقیق وضع کوبا توسط دولت پرو تسلیم گردید .

نماینده کوبا در جلسه نمایندگان سازمان کشور های امریکائی‌گفت: کوبا میخواهد با ارجاع مناقشه خود با امریکا به سازمان ملل بحقوق‌حقه خود نایل گردد . وی گفت کوبا تقاضای تشکیل جلسه شورای امنیت را کرده است زیرا مدتهاست کسه کشور ما از نتایج شوم و وحشتناك تهدیدات ـمانور ها و تهاجمات‌امریکا رنج می برد .

موافقت کرد

واشنگتن ـ۱۷ژوئیه ـیونایتدپرس گزارش می رسد که کوبا باتشکیل کنفرانس وزرای خارجه نیمکره غربی که‌توسط پرو پیشنهاد شده است موافقت کرده است . یك سخنگوی مورد اعتماد کوبابخبرنگاریونایتدپرس اظهار داشت که مقامات کوبا از کنفرانس‌وزیران خارجه برای‌رسیدگی به وضع کوبا پشتیبانی میکنند .

صدای مخالف قطع شد

هاوانا ـ۱۷ ژوئیه ـآسوشیتدپرس یك جماعت مذهبی‌در کلیسای بزرك هاوانا اجتماع کرده‌برضدفیدل‌کاسترو نطق هائی کردند . این عده باصدای بلند این شعار را میدادند :

«کوبا ، بله ـروسیه ، نه !»بلندگوی کلیسا در بین تظاهرات ضد کاسترو از کار افتاد و صدای ناطق قطع‌گردید

افزایش مخالفین

هاوانا ـ۱۷ ژوئیه ـآسوشیتد پرس‌ـ از ماه ژوئیه گذشته دیپلماتها و مقامات رژیم انقلابی فیدل کاسترو مرتبا مشغول عیب جوئی از دستگاه‌او بوده‌اند واین عمل آنها بصورت‌مداوم و روز افزون درآمده است . آنهـا شکایت از این دارند که دولت جدید کوبا بسوی کمونیسم میرود و بـه تمایلات اردوی شرق میگراید .

هم‌اکنون تعداد کسانی که‌بصفوف مخالفین‌فیدل‌کاسترو‌پیوسته‌اندافزایش یافته است

منهم به تجاوز

سازمان ملل متحد ـ۱۷ ژوئیه ـ یونایتد پرس حدولت فیدل کاسترو روز دوشنبه (امروز) در برابرشورای امنیت سازمان ملل متحد امریکا را متهم به تجاوز خواهد کرد .

مبادله سفیر

لندن ـ ۱۷ ژوئیه ـ آسوشیتد پرس ـ سیاستمداران مطلع انگلیسی اظهار نظر کردند که انتظار میرود چین کمونیست و کوبا در آینده نزدیك‌به مبادله سفیر مبادرت ورزند

آنها این امر را سر آغاز توسعه نفوذ چین کمونیست در امریکای لاتین دانستند ،با اینکه هم اکنون چین ملی در هاوانا پایتخت کوبا سفارتخانه دارداما گزارشهای رسیده حاکی است که فیدل کاسترو ضمن اظهارات خود به پیوند های نزدیك تری بین کوبا و چین کمونیست اشاره کرده است . ضمنا شایعات قوی مربوط باینکه چین کمونیست در نظر دارد ۵۰۰ هزار تن شکر از کوبا ابتیاع کند هرج و مرج‌شدیدی در بازاربین المللی شکر تولیدخواهد کرد .

در شوروی

مسکو ـ۱۷ژوئیه ـ خبرگزاری‌فرانسه ـ خبرگزاری‌رسمی‌شوروی «تاس» اطلاع داد رائول کاسترو وزیر دفاع کوبا امروز وارد مسکو شد .

باید دانست که رائول وزیر دفاع کوبا است .

جوانان امریکا، آلت دست کمونیست‌ها

واشنگتن ـ ۱۸ ژوئیه ـخبرگزاری فرانسه ـ «اوگاری هاور» رئیس سازمان امنیت امریکا در گزارشی که روز یکشنبه در اطراف حوادث سان فرانسیسکو انتشار یافت خاطر نشان نموده است : تظاهراتی که توسط دانشجویان امریکا در ماه مه گذشته در سان فرانسیسکو علیه تشکیل جلسه کمیسیون کنگره در مورد فعالیت های ضد امریکائی‌برپا شد ، نشان میدهد که جوانان امریکا نیز به آسانی دانشجویان اروگوئه‌و ژاپون‌آلت دست‌کمونیست ها قرار می گیرند .

تظاهراتی که اوگاری هاوربدان اشاره کرده‌است درداخل مهمانخانه شهرداری سانفرانسیسکو ،هنگامی که‌کمیسیون‌ضدفعالیت‌های‌امریکائی از ۱۱ تا ۱۴ مه گذشته تشکیل جلسه داده بود برپا شد .

پلیس و مامورین آتش نشانی‌با کوشش زیاد موفق بمتفرق ساختن دانشجویان شدند . دراین حادثه۶۸ نفر باز داشت گردیدند و سپس آزاد شدند . گزارش مزبور همراه عکس هائی است که نشان میدهد اعضای شناخته شده‌حزب کمونیست امریکا در میان تظاهر کنندگان قرار داشتند . هاوردر گزارش خود می‌افزاید که کمونیست های‌امریکا در صدد هستند تظاهرات جدیدی در امریکا براه اندازند .

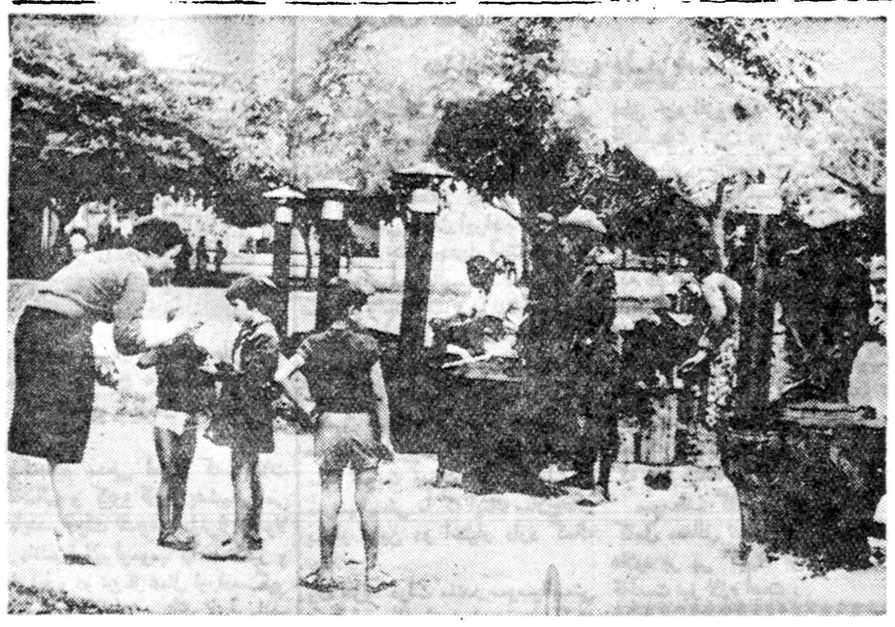

دراین عکس عده‌ای ازپناهندگان بلژیکی،که به کنگوی فرانسه آمده‌اند، دیده میشوند. برای تغذیه پناهندگان، سربازان کنگو ازآشپزخانه‌های صحرائی استفاده میکنند.

تبلیغات دیپلمات اسرائیلی در مسکو

مسکو ـ ۱۷ ژوئیه ـآسوشیتدپرس روزنامه‌ترودارگان اتحادیه‌های‌کارگری شوروی مینویسد یکی‌ازاعضای‌سفارت اسرائیل در مسکو دست به تبلیغات ضد شوروی وسیعی زده است . این شخص که کلمان نام داشته در یك مورد نسخه‌های‌روسی‌روزنامه‌اسرائیلی « پیام اسرائیل » را هر ترنی که مسافرت میکرده بین مسافران پخش نموده است . طرز رفتاراین شخص در ترن طوری بوده که نا گـزیر مسافران پلیس قطار را فرا خوانده و از وی شکایت میکنند .

روزنامه ترود مینویسد پس از آنکه پلیس بسته هـای کلمان را بازرسی کرده آنها را پر از اوراق تبلیغاتی ضد شوروی‌در مورد‌یهودیان یافت .باضافه سیاحان اسرائیلی‌نیز تبلیغاتی در مورد یهودیان شوروی میکنند .

ادری هیپورن پسر زائید

لوسرن ـ۱۷ ژوئیه ـخبرگزاری فرانسه ـ ادری هیپورن ستاره سینمای امریکا روز یکشنبه بعداز ظهر دریکی از بیمارستان های لوسرن پسری ، بدنیا آورد .

اولین کودك ادری هیپورن و مل‌فرر ژان نام خواهد داشت . مادر وکودك حالشان بسیار خوب است .

نخست‌وزیر ژاپن انتخاب شد

توکیو ـ ۱۸ ژوئیه ـ خبر گزاری فرانسه ـ مجلس نمایندگان ژاپن در جلسه فوق‌العاده امروز خود «هایاتو ایکدا» را به سمت نخست وزیر جدید ژاپن انتخاب کرد .

از چهار صدو سی و هشت تن نمایندگان حاضر در جلسه ۲۷۵ نفر به نفع ایکدا رای دادند باین ترتیب اکثریت قریب باتفاق نمایندگان حزب لیبرال دموکرات با نخست وزیری ایکدا موافقت کردند . اساتوما رهبر حزب سوسیالیست ۱۴۱ رای‌ولیدر حزب سوسیال دموکرات ۳۸رای بدست آوردند .

قرار است بعداز ظهر امروز مجلس سنای ژاپن نیز برای تعیین نخست وزیر آینده جلسه فوق‌العاده تشکیل دهد . از ۳۵۰ نفر نمایندگان مجلس ۱۴۵ نفرشان عضو حزب لیبرال دموکرات هستند . ضمنا گزارش می رسد که حال کیشی نخست وزیر سابق ژاپن روبه بهبودی است وتا چند روز دیگر جراحات او بر طرف می شود .

خرافات درانگلستان

یادداشتهای یك اسقف انگلیسی که مدت ۳۰ سال باروح هانری هشتم ارتباط داشته درلندن منتشر میشود!

لندن ـ ۱۷ ژوئیه ـ رویتر ـ یکی از جراید لندن مینویسد که بزودی یك شورای متنفذ مذهبی اسناد ومدارکی را منتشر خواهد کرد که‌از ارتباط فوق طبیعی یکی از اسقف های فقید، باروح هانری هشتم پادشاه انگلستان ودرباریان او پرده برمیدارد. اسقف مزبور در یاد داشتهای خود مینویسد که‌در خواب و بیداری بااروح گذشتگان موانست داشته وباد داشتهای او کاملا موثق و قابل اطمینان است .

شورای مذهبی مزبور که میخواهد این‌یاد داشتها رامنتشر کند در صحت این مدارك و یاد داشتها اطمینان فوق العاده ابراز داشته است .

این یاد داشتها که بصورت کتابی بنام «داستان تودور» منتشر میشود شرح ارتباط اسقف «پاکنهام والش» باروح هانری هشتم در خواب و بیداری در مدت سی سال است . خبر انتشار این کتاب در محافل‌انگلستان سرو صدای زیادی بپا کرده است .عده‌ای‌دربارهٔ صحت و سقم مضامین خرافی آن تردید میکنند و گروهی با اصرار تمام محتویات آنرا مطمئن وقابل اعتماد میدانند . اسقف نامبرده نظریات هانری هشتم ودرباریانش رادر مورد وضع انگلستان درگذشته و حال شرح میدهد و از قول آنها به ملت انگلستان سفارشهائی میکند .

معاون وزارت‌خارجه شوروی

بشورای امنیت رفت

مسکو ـ ۱۷ ژوئیه ـآسوشیتد پرس ـ واسیلی کوزنتسف معاون اول وزارت امور خارجه شوروی امروز با هواپیما مسکو را به قصد نیویورك ترك گفت تادر جلسات شورای امنیت سازمان ملل متحد که برای رسیدگی بشکایت این کشور علیه امریکا تشکیل می شود شرکت نماید . شکایت شوروی مربوط به حادثه اخیر هوائی و سرنگون‌کردن هواپیمای‌ار ـ ب‌ـ۴۷ امریکا است .

آخرین نامه جیمز دین

هنرپیشه فقید امریکائی در این نامه مینویسد : مغزم‌بخاکستر سیگار مبدل شده است !

هفته گذشته آخرین نامه جیمزدین هنرپیشه فقید امریکائی که‌تاکنون مکتوم مانده‌بود انتشار یافت.

جیمزدین این نامه رابه دوست خود « جونز» نوشته وطی آن اعتراف میکند : ازبس که سیگار کشیده‌ام و درمیان‌حلقه‌های ماروار دود فکر کرده‌ام مغزم بخاکستر سیگار تبدیل شده است. من سرود دردناك اماکن تاریك و واقعیت عصر خود هستم وچون واقعیت هستم رنج میکشم. در این دنیای مسخره ، مسخره‌تراز همه چیز کسانی هستند که بسبك من لباس میپوشند وتقلیدمرا درمی‌آورند . من‌خود چه هستم که دیگران از من شکلك‌بسازند! ازوقتی در فیلمبازی کردمام یکدم آسوده نبودمام. و دائم باید باکارگردانهای کثیف ابله سرو کله‌بزنم . بهترین ترانه‌ای که قلب مضطرب و پردلهره مرا آرام میکند ترانه مرك‌است که‌اکنون ازدور میشنوم ... متن‌نامه جیمزدین که‌هفته پیش امریکا راتکان دادبوسیله خبرنگار اطلاعات جوانان در امریکا باپیك مخصوصی بتهران رسیده و همین هفته منتشر میشود. اطلاعات جوانان ـ ۴۰ صفحه ـ۵ ریال .

تبریك فیدل کاسترو به عبدالکریم قاسم

رادیو بغداد ـ بعد از ظهر دیروز سر لشکر عبدالکریم قاسم‌دوسای هیئت های نمایندگی‌سیام واندونزی و حبشه را که برای شرکت در جشن های ۱۴ ژوئیه به بغداد آمده بودند به ترتیب به حضور پذیرفت.

سفیر اندونزی در آنکارا ورئیس هیئت نمایندگی آن کشور درجشن های ۱۴ ژوئیه حامل یك برنامه خصوصی از پرزیدنت سوکارنو رئیس جمهوری اندونزی برای سر لشکر قاسم بود که مضمون آن فاش نگردید .

یك خبر دیگر از بغداد حاکی است که فیدل کاسترو نخستوزیر جمهوری کوباتلگرافی‌برای‌سرلشکر قاسم فرستاده وطی آن پیروزی انقلاب و استقرار رژیم جدید را بوی تبریك گفته است .

علاوه بر آن همه روزه سرلشکر قاسم تلگرافهای تبریك زیادی از مامورین دیپلماتیك عراق در کشور های خارجی و از فرماندهان واحد های نظامی و رجال و شخصیت های معتبر داخلی دریافت میدارد .

کلیه تلگرافهای مذکور عینا از رادیو بغداد قرائت میشود .

برنامه آینده سینماهای

سعدی ـ امپایر

بزرگترین شاهکار سینمای فرانسه

دروازه پاریس

اثرکارگردان معروف: رنه‌کلر

درتهران بروی پرده می‌آید

ASH. N. A. Co

آ ـ ۱۵۵۶۶

انتخابات بیستمین دورهٔ قانونگزاری مجلس شورای ملی

کاندید نمایندگی کنگاور

وزارت محترم کشور ـ رونوشت روزنامه شریفه اطلاعات

در اینموقع که با توجهات ذات‌اقدس شهریاری انتخابات آزاد اعلام‌گردیده و عموم مردم میتوانند با اطمینان از آزادی انتخابات کاندیدای واقعی خویش را روانه مجلس شورای ملی نمایند اینجانبان کنگاوریهای مقیم مرکز بنمایندگی بیش از چندین هزار نفراهالی‌محترم کنگاور **آقای حبیب‌الله سعیدی** را که ازجوانان شاه دوست و تحصیل کرده و آشنا بسیاست مملکت است بعنوان کاندیدای مسلم مردم کنگاور معرفی و انتظار داریم عموم همشهریان عزیز در این حسن‌انتخاب مارایاری نمایند .

حاج حسین توانا ـ علی پاکزاد ـ حاج‌حسین سعیدی ـصحبت‌الله توانا ـحسن توانا ـ محمد رجائی ـ کاظم ساری اصلانی ـ علی اصغر سعیدی ـ سیدنعمت‌الله موسوی‌زاده ـسید تقی قرشی ـعبدالحسین انصاری ـنبی انصاری ـسید باقر موسوی ـحشمت‌الله انصاری ـ ناصر سعیدی ـاصغرمحمودی ـ مصطفی ساری اصلانی ـ محمد مهدی آقامحمدی ـحسن محمودی ـحجت‌الله محمودی ـ محمدتقی دلاوری ـ حسن صابری

آ ـ ۱۳۱۷۵

آقای سید فضل‌اله پروین اراك

که‌بابی طرفی کامل از جنجالهای محلی بحسن نیت و لیاقت و امانت و شرافت خانوادگی محبوبیت فراوان دارند از طرف طبقات مختلفه وعده کثیری اهالی کاندیدای نمایندگی شهراراك میباشد.

باتکای آزادی که فرمان موکد شاهنشاه استو باعنایت خداوند موفقیت نصیب این گروه است .

پروین

آ ـ ۱۵۵۹۸

برای تکمیل کادر آموزشی

دانشگاه شیراز برای تکمیل کادر آموزشی دانشکده علوم برای رشته‌های فیزیك،شیمی ،ریاضیات ،علوم طبیعی، وآزمایشگاههای فیزیك، شیمی ، طبیعی ، الکترونی ، رادیو ایزوتوپها ، کارگاه میکانیك و کتابخانه دانشیار معلم دستیار ودبیر استخدام میکند.

اشخاصیکه دارای درجه دکترا در یکی از رشته های فوق‌الذکر باشند باپایه یك دانشیاری و حقوق و مزایای ماهیانه ۹۴۰۰ ریا لو۶۶۰ ریال حق‌غیر بومی‌بودن و در صورتی که سابقه سه سال کارعلمی‌وعملی در رشته های تخصصی خود داشته باشند تا ماهی پانزده هزار ریال فوق‌العاده برای استخدام تمام وقت بمنظور تحقیقات علمی دریافت خواهند کرد . درصورتی داوطلبان دانشیاری رشته های فیزیك ، شیمی وعلوم طبیعی پنجسال پس‌از اخذ درجه دکترا در یکی از موسسات‌معروف علمی خارجی مشغول تحقیق و تتبع بوده حداکثر باپایه ۶ دانشیاری و حقوقو مزایای ماهیانه ۱۸۹۵۰ ریال بعلاوه ۱۴۲۱ ریال حق غیر بومی بودن و برای خدمت تمام وقت بمنظور تحقیقات علمی تاماهی پانزده هزار ریال فوق‌العاده استخدام خواهند شد.

اشخاصیکه دارای تحصیلات مافوق لیسانس در هر یکی از رشته های فوق‌الذکر میباشند با پایه۳ دبیری و حقوق و مزایای ۸۴۱۲ریال‌در ماهو ۶۸۲ ریال حق‌غیر بومی بودن و ۶۴۰ ریال فوق‌العاده تاهل وتا۲۰۰۰ ریال‌فوق‌العاده اضافه کار برای خدمت تما موقت بمنظور تحقیقات علمی استخدام میشوند ـ فارغ التحصیلان دانشکده های‌داروسازی ودامپزشکی بعنوان معلم دستیار شیمی و بیولوژی باتوجه بشرائط استخدامی‌فوق‌الذکر استخدام میشوند.

اشخاصیکه دارای درجه لیسانس در یکی از رشته های‌فوق‌الذکر باشند باهرپایه دبیری که شروع بخدمت کنند هفتاد و پنج در صدحقوق آن‌پایه بعنوان مزایای خدمت در دانشگاه و برای خدمت تمام وقت‌بمنظور تحقیقات علمی تا یکهزار وپانصد ریال بعنوان اضافه‌کار دریافت خواهند کرد. دارندگان پایه های دبیری تا ماهی دو هزار ریال کمك جنسی بلاعوض دریافت خواهند کرد از داوطلبان خواهشمند است مدارك‌ذیل‌را

۱ـ یك نسخه عین یارونوشت گواهی شده با عکس درجه دکترا و خلاصه رساله دکترا درجه مافوق لیسانس ـدرجه لیسانس و کارنامه تحصیلات عالی .

۲ـ یك نسخه شرح حال و دو قطعه عکس

۳ـ نامهٔ نشانی دو نفر از استادان ایرانی یا خارجی که زیرنظر آنان تحصیلات عالی‌خود را انجام داده‌اند.

۴ـ رضایت نامهٔ موسسه‌ای که اکنون در آن خدمت میکنند برای اشتغال داوطلب بدانشگاه شیراز تا اول شهریور ماه ۱۳۳۹ بوسیله پست سفارشی‌به دانشکدهٔ علوم شیراز یابه اداره کل تعلیمات عالیه وزارت فرهنك طهران ارسال فرمایند بتمام درخواستهای واصله جواب داده میشود و داوطلباسکه واجد شرایط باشند فوری استخدام و ازاول مهرماه ۱۳۳۹ حقوق دریافت خواهند کرد

رئیس‌دانشگاه‌شیراز ـ دکتر قربان

آ ـ ۱۵۵۶۰ ـ۱ـ

آگهی تشکیل مجمع عمومی

مجمع عمومی بطور فوق‌العاده شرکت سهامی آب و برق رضائیه درساعت ۹صبح‌روزیکشنبه۲۳ مردادماه‌در محل‌شرکت واقع‌دربنگاه‌مستقل آبیاری چهار راه فروردین تشکیل میشود . از صاحبان سهام تقاضا دارد شخصا در جلسه حضور بهمرسانیده و یا نماینده مختار خود را کتبا معرفی فرمایند .

دستور جلسه

۱ـ انتخاب یکنفر عضو اصلی بجای مرحوم محسن افشارصادقی.

۲ـ انتخاب دو نفر عضو علی‌البدل .

مدیرعامل‌شرکت سهامی‌آب و برق رضائیه مهندس علی‌اصغر اقتصاد

آگهی مناقصه شماره ۱

منطقه ۱ ایلخی ورامین (۳۵۰ تن یونجه خشك خالص مرغوب و ۱۷۳۰تن کاه‌گندم) نیازمندی سالیانه رابا شرائط زیر بمناقصه خریداری مینماید .

۱ـ داوطلبان معامله بایستی با پرداخت پنجاه هزار ریال سپرده برای یونجه و ۱۴۰۰۰۰ ریال برای کاه در تهران بحساب ۱۲۰۹ دارائی شماره ۳بانك ملی‌ایران شعبه مرکزی‌ویا در جلیل‌آباد ورامین بسر ـ رشته‌داری منطقه ۱ ایلخی ورامین قبض رسید وجه پرداختی رابه‌پیوست پیشنهاد خود دریاکت لاکو مهرشده تاروز ۳ر۵ر۳۹ بسررشته‌داری منطقه۱ ایلخی ورامین واقع در جلیل‌آباد تسلیم و رسید اخذنمایند وبه‌پیشنهاد های‌فاقد سپرده ترتیب‌اثر داده‌نخواهد شد.

۲ـ پیشنهاد دهندگان میتوانند بجای سپرده نقدی تضمین بانکی ضمیمه پیشنهاد تسلیم نمایند.

۳ـ به پیشنهاد های مشروط و مبهم و پیشنهادهائی که بعد از مدت مقرره در آگهی برسد مطلقا ترتیب‌اثر داده‌نخواهد شد.

۴ـ پیشنهادات رسیده د رساعت ۱۰ روز ۴ر۵ر۳۹ در سررشته‌داری منطقه بازو قرائت خواهدشد و حضور پیشنهاد دهندگان یا نماینده‌آنها در کمیسیون مناقصه آزاد است و منطقه‌در ردیاقبول هریك یا تمام پیشنهادات مختار است.

۵ـ منطقه مجاز خواهد بود صدی بیست و پنج از مقدار کاه‌ویونجه مورد معامله کسروبا اضافه‌دریافت نماید.

۶ـ پیشنهاد دهندگان برای کسب اطلاع از شرایط معامله ومواد قرارداد میتوانند همه‌روزه سررشته‌داری منطقه ۱ واقع در (جلیل‌آباد ورامین) مراجعه نمایند.

۷ـ محل تحویل یونجه جلیل آباد ورامین و محل تحویل کاه‌مراتع مسیله (قرق‌سیف) و جلیل‌آباد ورامین میباشد.

۸ـ پیشنهاد دهندگان میتوانند برای یونجه یا کاه پیشنهاد جداگانه تسلیم وبه تنهائی پیشنهاد نمایند در اینصورت وجه سپرده هم معادل‌مبلغ معینه درماده ۱خواهد بود.

۹ـ هزینه درج آگهی مناقصه و همچنین هزینه ثبت پیمان دردفاتر اسناد رسمی ومالیات و عوارض متعلقه به پیمان بعهده برنده مناقصه‌است.

۱۰ـ پیشنهاد دهندگان در صورت برنده شدن جهت عقد قرارداد بایستی معادل صدی ده مبلغ معامله را نقدا و یا تضمین بانکی برای حسن انجام پیمان بسپارد.

منطقه ۱ ایلخی ورامین

فیلمبرداری

ازخاطرات چرچیل

لندن ـ ۱۷ ژوئیه ـخبر گزاری فرانسه ـ از خاطرات زمـان جنك چرچیل فیلمبرداری خواهد شد .

فیلمبرداری از خاطرات زمان جنك چرچیل که اختصاص به تلویزیون خواهد داشت از امروز در استودیوی شاروتل آغاز گردید . تهیه کننده فیلم مزبور ادگار پترسون خواهدبود. وی به مخبرین جراید اظهار داشت منظور وی از تهیه این فیلم تاریخ سازی نیست .

آگهی مناقصه شماره ۱

اداره مرکز پیاده (سررشته‌داری) ۵۶قلم نوشت افزار ووسائل تحصیلی نیازمندی یکساله خود را برابر صورت و مشخصات‌موجوددرسررشته‌داری بمناقصه میگذارد .

۱ـداوطلبان معامله برای ملاحظه نمونه و مشخصات جنس مورد معامله ودریافت برك شرائط معامله و نمونه قرار داد بدائره خرید اداره مرکز پیاده واقع درسلطنت آباد مراجعه و پیشنهادات خود را در دو پاکت لاك و مهرشده یکی محتوی سپرده و دیگری پیشنهاد مربوطه تا ساعت ۱۳ روز ۲۸ر۴ر۳۹ بدفتر سررشته داری تسلیم و رسید دریافت دارند یك نسخه از پیشنهاد مربوطه بایستی باداره بازرسی مالی آرتش‌با پست سفارشی ارسال گردد .

۲ـ کمیسیون مناقصه در ساعت ۸ روز ۲۹ر۴ر۳۹تشکیل‌وپیشنهادات واصله را باز و قرائت خواهد نمود .

۳ـبه پیشنهاداتی که بر خلاف برك چاپی شرائط معامله تسلیم شده باشد مطلقا ترتیب اثر داده نمیشود .

۴ـپیشنهاد دهندگان مبلغ ۳۰۰۰۰ ریال بحساب ۱۲۲۷ دارائی‌شماره ۵بانك ملی‌پرداخت یابهمین مبلغ تعهد بانکی از یکی ازبانکهای مجاز اخذ و ضمیمه پیشنهاد خود نمایند .

آ ـ ۱۵۵۶۸ — مرکز پیاده

خاطرات ایدن

ترجمه : غلامحسین صالحیار

-۱۴۴-

باآنکه فقط درچند مورد رضایت دولت های انگلیس وفرانسه جلب شده بود، معذالك تخلیه قوای ماازخاك مصربا حزم واحتیاط دوباره آغاز گردید . مذاکراتی که انجام شد برای نیروهای سازمان ملل متحد تعهدات جدی تری در یك ناحیه وسیع تر ازکانال بوجود آورد . ماهمچنین توانستیم حداقل افکار عمومی امریکائیها رامتوجه خطرمشترك نفوذشوروی وتوسعه ناسیونالیسم عربی سازیم ، گرچه دولت امریکا رانتوانستیم باین موضوع معتقد نمائیم. باوجود این ماازتصریح علنی تاریخ دقیقی برای تخلیه خاك مصر خودداری ورزیدیم . زیرا این موضوع موجب میگردید. که تظاهرات واغتشاشات دیگری در «پرت سعید» روی دهد . بااصراری که ما کردیم قرار شد ترتیب تخلیه نهائی بعهده فرمانده نیروهای انگلیس وفرانسه وفرمانده نیروهای سازمان ملل متحد ،بادرنظر گرفتن مسائل مربوط به حمل ونقل وضرورت های ناشی از رعایت نظم عمومی درمحل ، واگذار گردد . پس از مذاکراتی که بادولت فرانسه بعمل آمد ، سرانجام تاریخ ۲۳ دسامبر را برای به کشتی نشاندن سربازان خود در سواحل مصر برگزیدیم .

طی آخرین هفته انجام عملیات تخلیه ، مصریها آنچه از دستشان برمی آمد کردند تا حوادثی بوجود آورند واین حوادث را بعنوان نتایج خرابکاری های انگلیس و فرانسه بجهانیان نشان دهند علی رغم صدور فرمان آتش بس آنها دست به حملات غافلگیری می زدند ، به پاسداران ما تیراندازی می کردند و بسوی وسائط نقلیه نظامی نارنجك پرتاب می نمودند . مقادیر زیادی اسلحه به پرت سعید بطور قاچاق وارد میشد و مبارزه تبلیغاتی کینه توزانه‌ای انجام می گردید تا ساکنان این شهر را علیه مقامات انگلیسی و فرانسوی بشورانند . دراین راه مصریها از روشی که در حملات فدائیان علیه نیرو های اسرائیل تعقیب میشد ، تقلید کردند و بر اثر عملیات آنها تلفات زیادی بهر دو طرف وارد میگردید .

طی این دوره بحرانی سربازان فرانسوی وانگلیسی خونسردی و تحمل قابل تحسینی از خود نشان دادند . فرمانده آنها ، ژنرال استوکول چندبار علیه این اقدامات به فرماندهی نیرو های سازمان ملل متحد شکایت کرد ، ولی نتیجه چندانی عاید وی نگردید .

روز ۱۴ دسامبر من از «جامایکا» بازگشتم . طی دوران غیبت خود یك سلسله مکاتبات تشریفاتی بین من و رئیس جمهوری امریکا درباره مسئله مهم ملاقات سران دولت ها بعمل آمد ، اما این مکاتبات ما را به انجام مقصود نزدیکتر نساخت . اکنون من احساس نیروی بیشتری میکردم و درباره نصایحی که درماه ژانویه پزشکان کرده بودند احساس نگرانی نداشتم ،در فرودگاه لندن ، بسیاری از همکاران را ملاقات کردم ونظریات خودرا در باره دور نمای اوضاع بشرح زیر بیان داشتم :

«با مطالعه نامه هائی که مرتبا دریافت داشته‌ام و همچنین قرائن و شواهد دیگر ، من اطمینان یافته‌ام که اکنون در کانادا و ایالات متحده امریکا ، نسبت به اقدامی که انگلیس و فرانسه ناگزیر شدند در خاورمیانه بعمل آورند ، حسن تفاهم بیشتری بوجود آمده است ، وبا اعتماد کامل میتوانم بگویم که این حسن تفاهم در آینده بیشتر خواهد شد .

« تشکیل نیروئی از سازمان ملل نقطه تحولی در تاریخ این سازمان خواهد بود . آیا کسی میتواند بگوید که سازمان ملل متحد نیرو خواهد داشت ولی این نیرو فقط در برابر اقدامات انگلیس و فرانسه بکار خواهد رفت. مسلما پاسخ این سئوال منفی است . «ناتمام»

درآمد نفت عراق

۳ تا ٤ میلیون لیره افزایش میابد

بیروت - رویتر - ۱۷ ژوئیه - روزنامه «کومرس دلوان» چاپ بیروت می‌نویسد مذاکرات نفتی عراق ومقامات شرکت نفت انگلیس محتملا منجر به آن میشود که سالی سه تا چهار میلیون لیره استرلینك بردرآمد نفت عراق افزوده گردد .

سخنگوی شرکت نفت از هرگونه تفسیری پیرامون خبر روزنامه مذکور خودداری کرد .

سال گذشته شرکت نفت مبلغ ۸۶ میلیون و ۵۵۶ هزار و ۸۷۵ لیره استرلینك به دولت عراق پرداخت .

در سه ماهه اول سال جاری پرداخت حق السهم دولت عراق ازمنابع نفت معادل ۲۳ میلیون و ۲۴۵ هزار و ۳۷۰ لیره بوده است .

ناصر محصولات داروئی را ملی کرد

قاهره -۱۷ ژوئیه - خبر گزاری فرانسه - رادیو قاهره اطلاع داد که پرزیدنت ناصر امروز قانونی درمورد سازمان« توزیع محصولات داروئی و محصولات شیمیائی » درایالت جنوبی جمهوری متحد عربی امضاء کرد . بموجب این قانون یك کمیته عالی محصولات داروئی از امروز تشکیل می شود و تمام انبار های محصولات داروئی را در اختیار میگیرد . کمیته مزبور تنها سازمانی خواهد بود که محصولات داروئی از خارج وارد کرده و آنهارا در ایالت مصر توزیع میکند. بموجب قانون دیگری یك سازمان کل تجارت و توزیع دارو و محصولات شیمیائی بوجود خواهد آمد که تحت نظر وزارت تدارکات کار خواهد کرد . باین ترتیب ناصر پس از ملی کردن مطبوعات در ماههای اخیر صنایع داروئی و تجارت دارورا نیز ملی کرده است.

نهرو گفت:

شوروی بیش از هرکشوری شیفته صلح است

بن -۱۷ ژوئیه - رویتر - نهرو طی مصاحبه‌ای که با خبرنگار روزنامه «ولت ام سونتاك» چاپ بن بعمل آورده خاطر نشان ساخته که شوروی بیش از هر کشور دیگری درجهان شیفته صلح است. .

نخست وزیر هند در پاسخ سئوالی که درباره خروشچف و چوئن لای از وی بعمل آمده گفته است که من بیك موضوع اعتقاد کامل دارم و آن اینست که سیاست خروشچف بطور قاطعی در جهت صلح جریان دارد . نهرو گفته است که چین هنوز دوران انقلاب را میگذراند .

نخست وزیر هند در باره مسئله خلع سلاح گفت :بعقیده من این کاردر آینده نزدیك انجام نخواهد شد ولی خلع سلاح هدفی است که باید قدم به قدم تعقیب شود .

دیلون در یوگسلاوی

بلگراد-اسوشیتدپرس -۱۷ ژوئیه- دوگلاس دیلون معاون وزارت خارجه آمریکا امروز وارد بلگراد شد تا با مارشال تیتو رئیس جمهوری ودیگر مقامات عالیرتبه یوگسلاوی مذاکراتی بعمل آورد .

طی اقامت وی مسائل سیاسی و اقتصادی مطرح شده و مورد بحث قرار خواهد گرفت .

دیلون اظهار داشت با آنکه سیستم اجتماعی و سیاسی ما و یوگسلاوی بایکدیگر تفاوت دارد دو کشور در بسیاری اززمینه‌ها می‌توانند با یکدیگر همکاری داشته باشند.

وی اضافه کرد کمك آمریکا به یوگسلاوی بمنظور تقویت بنیه مالی و استقلال صورت میگیرد .

پس از ملاقات دالس وزیر خارجه متوفی آمریکا با تیتو در سال ۱۹۵۵، دیلون اولین شخصیت مهم آمریکائی است که درسالهای اخیر ازیوگسلاوی دیدن میکند .

عدم رضایت در کمیته عالی تحقیق ترکیه

رئیس وسه تن ازاعضای کمیته تحقیق در مورد جرائم رهبران رژیم سابق ترکیه استعفا کردند

آنکارا - آسوشیتدپرس- ۱۷ ژوئیه- امروز اعلام شد که رئیس و سه تن از اعضای کمیته عالی تحقیق ، که برای رسیدگی به اتهامات سران سابق رژیم ترکیه از طرف دولت جدید این کشور تشکیل شده بود، استعفا کرده‌اند .

رئیس این کمیته ۳۱ نفری جلال یاتن کورلمان هفته گذشته دستخوش یك سکته قلبی شد ولی هیچ دلیلی برای علت استعفای سه تن از اعضای دیگر این کمیته که دو نفر آنها نظامی و یك نفر دیگر غیر نظامی هستند، ارائه نشده است .

وظیفه این کمیته رسیدگی و تحقیق و جمع آوری مدارك علیه رهبران رژیم سابق است و پس از آنکه وظایف خودرا انجام داده تا آغاز محاکمه متهمین در آنجا انجام میشود .

گفته میشود که در داخل این کمیته عدم رضایت و اختلاف سلیقه وجود دارد .

«حیدر شاهین پرك» معاون سابق این کمیته ، پس از استعفای کورلمان ، بسمت رئیس جدید انتخاب شده است .

موشك برای پرتاب بمسکو

دتور - ۱۷ ژوئیه - خبر گزاری فرانسه- نماینده جمهوریخواه «دادگار شنوه» که اخیرا از تاسیسات پایگاه هوائی امریکا در «واندنبرك» دیدن کرده است اظهار داشت که ممکن است بافشار دادن دگمه‌ای از این پایگاه موشکی را روی شهر مسکو انداخت .

وی گفت که این دگمه را با چشم خود در اطاق کنترل واندنبرك مشاهده کرده است .

شنوه ، که عضو کمیسیون فضائی مجلس نمایندگان امریکا است افزود که تاسیسات دفاعی امریکا در یك چشم بهم زدن میتواندبکار بیافتد .

آمریکا آزمایشهای اتمی را آغاز میکند

واشنگتن - رویتر - ۱۷ ژوئن - دولت امریکا امروز فاش کرد که در نظر دارد ظرف دو سال آینده ۱۱ آزمایش انفجار بمب های کوچك اتمی انجام دهد .

این آزمایش ها بمنظور بهبود طرق انجام آزمایش‌های اتمی صورت خواهد گرفت .

آیزنهاور اظهار داشت که آزمایش های جدیدی صورت خواهد گرفت ولی تعداد و چگونگی آزمایشها را فاش نکرده است .

اعلامیه کنگره

اعلامیه مربوط باین موضوع باستناد گزارش وزارت دفاع امریکا توسط کمیته مشترك اتمی مجلسین ایالات متحده صادر شده است . برای انجام آزمایش های اتمی در سال ۱۹۶۱ مبلغ ۸۵ میلیون و ۸۴۰ هزار دولار تخصیص داده شده که ۴۰ میلیون دلار آن صرف انفجار های واقعی اتمی خواهد شد .

کندی کاندیدای ریاست جمهوری دمکراتها میگوید:

دربرابر خروشچف ضعف نشان نمیدهیم

آمریکا آنچه بتواند درراه جلوگیری ازوقوع جنك انجام میدهد ولی ازاصول حیاتی خود منحرف نمیشود وبرلن را قربانی نمیکند

نیویورك - آسوشیتد پرس -۱۷ ژوئیه- سناتورجان کندی کاندیدای دموکراتها برای ریاست جمهوری، طی مقاله‌ای که در روزنامه «جورنال امریکن» نوشته خاطرنشان ساخته است که رئیس جمهور آینده باید، این نکته را برای خروشچف روشن کند که هیچگونه ضعف و سستی در برابر او نشان داده نخواهد شد . وی در مقاله خود اضافه میکند که در مقابل خروشچف دموکراتها و جمهوریخواهان راه های جداگانه ندارند.

بهترین نصیحت

ممکنست سال انتخابات خروشچف را الغا کرده باشد که از آب گل آلود ماهی بگیرد ، اما اگر کسی به او نصیحت کند که از مداخله در سیاست امریکا دست بردارد، بهترین نصیحت را کرده است. خروشچف نباید مباحثات انتخاباتی را حمل بر این کند که ما نسبت بمسئله اساسی مقاومت در برابر کمونیسم، یکپارچه نیستیم.

ما از اصول اساسی خود منحرف نمیشویم و مردم برلن را قربانی نخواهیم کرد . بعلاوه رئیس جمهور جدید باید این نکته را روشن کند که امریکا آنچه بتواند در راه کنترل مسابقه تسلیحاتی و جلوگیری از وقوع جنك جهانی انجام خواهد داد.

ادامه میدهد

کندی مینویسد تا زمانی که موشك های شوروی در راه تسخیر فضا در مرحله اولی هستند ، تازمانی که اقتصاد شوروی با سرعت بیشتر از ما توسعه می یابد ، تا زمانی که ما از روسها برای کمك به تحولات و پیشرفتهای کشور های آسیائی - افریقائی و امریکای لاتین کندتر حرکت میکنیم، خروشچف بتهدیدات خود ادامه خواهد داد. اگر ما در تقویت خود و شرکت موثر تر در کمك به کشور های جهان بکوشیم، آنوقت خواهیم توانست با اعتماد کامل باخروشچف مواجه گردیم .

دندانپزشك قاتل دستگیر شد

توکیو -۱۷ ژوئیه -خبرگزاری فرانسه -پس از دو ماه جستجو امروز پلیس ژاپن موتویاما را بازداشت کرد. موتویاما که ۳۴ سال دارد یك دندان پزشك ژاپنی است. وی در پانزدهم ماه مه گذشته هنگامی که ماژاکی زکی یك پسر بچه ۷ ساله مدرسه میرفت وی را در راه ربود .موتویاما برای رهائی کودك بیچاره از اولیای او ۳ میلیون «ین» تقاضا نمود و چون پدر کودك قادر به پرداخت این مبلغ نبود، دندان پزشك بیرحم کودك رابقتل رسانید .

بزرگترین دانشمندان وپزشکان متخصص درمجله پزشك خانواده

بشما راه سلامت زیستن ونشاط وزندگی می‌آموزند.
به بهای ده ریال ابتیاع فرمائید. آ-۱۵۳۱۶

دانشگاه حلب

قاهره - ۱۷ ژوئیه -خبرگزاری فرانسه - وزارت فرهنگ دولت مرکزی جمهوری متحده عربی تاسیس یك دانشگاه جدید را در شهر حلب واقع در شمال ایالت سوریه اعلام کرد.

دروس نخستین دانشکده دانشگاه حلب از سال تحصیلی آینده آغاز خواهد شد .

در حال حاضر جمهوری متحده عربی دارای پنج دانشگاه است که دو تای آنها در قاهره واقع شده‌اند .

نمایندگی انحصاری - شرکت سهامی خوراك خیابان فردوسی بالا شماره ۶۹۵ تلفن ۳۶۵۴۶ - ۳۱۹۲۲

روغن نباتی زیتون

شرکت سهامی آباد بنمایندگی

کارخانه‌های عظیم نرپیك NEYRPIC

سازنده انواع مختلف وسائل آبیاری وتنظیم جریان انهار از شرکتها و مؤسساتیکه باساختمان سدها وتاسیس شبکه‌های آبیاری سروکار دارند تمنی مینماید که برای هرنوع اطلاع وسفارش بنشانی زیر مراجعه فرمایند - خیابان رفائیل روبروی باشگاه افسران شماره ۶۸ تلفن ۴۴۱۱۰ آ- ۱۵۴۸۶

عمر دوباره

حال که برخلاف گفته یاوه‌گویان دنیا بپایان نرسید و ماعمر دوباره یافتیم بیائید باهم برای آبادانی کشور بکوشیم

شرکت ساختمانی سهندشت پیشقدم

درعمران وبهبود وضع کشاورزی و ساختمانی میباشد.
برای انجام هرگونه عملیات ساختمانی و کشاورزی به شرکت سهامی ساختمانی سهندشت مراجعه فرمائید
خیابان شاهرضا مقابل ویلا تلفن ۶۴۳۳۲ - ۶۶۴۸۳
آ- ۱۵۴۸۸ (آگهی مودت)

استخر اسپرت گلاب دائر شد

از آب تمیز - هوای لطیف و چمن آن استفاده کنید
سلطنت آباد شرق ضرابخانه

قبل از خرید هر نوع کولر

از مدلهای جدید کولرهای آنتار ساخت امریکا که هوای اطاق را با فیلترهای مخصوص تصفیه وتهویه نموده، در تابستان سرد و در زمستان گرم مینماید دیدن فرمائید

نماینده انحصاری: شرکت سهامی تاج سرای امید تلفن ۲۲۷۶۷
مرکز پخش: فروشگاه اعتماد لاله زار جنب کوچه خندان شماره ۱۰۸

اطلاعات اقتصادی

کار مردم بدست مردم

در مقاله گذشته خود شمه‌ای در باره تمرکز قدرت در دولت بیان داشتیم و گفتیم که وقتی مردم را درکار خودشان یك نکنیم وبدون نظر آنان جلوبرویم مردم‌فعالیتی ازخودنشان نمیدهندوبکار هائی که دولت انجام میدهد بانظر بی‌علاقگی مینگرند . زیرا حس میکنند که اختیارات آنان سلب شده‌و همه قدرتها درانحصار دولت است ودولت هم چون‌قادرنیست همه‌کارها را انجام دهدتنها اختیاراتی را قبضه میکند ولی از عهده انجام مسئولیتهائی که همراه آن اختیارات است برنخواهد آمد دراین صورت آیا بهترنیست که دولت مردم را بکمك طلبد وبرخی از کارهای خودشان را بخودشان واگذارد . مگر اصولا دولتها برای آن تشکیل نمی شوند که بمردم خدمت کنند و علاوه بر حفظ نظم و انضباط در راه بهبود وضع زندگی مردم بکوشند و توسعه اقتصادی کشور را رهبری کنند ؟ وقتی که چنین توهمی پیش آمد که دولت‌صاحب اختیار مردم است نه خدمتگزار مردم آنوقت است که عموم اهالی یك حالت بی‌اعتنائی بخود گرفته منتظرند که دولت درباره همه امور تصمیم بگیرد و اقدام کند زیرا چنین حس میکنند که از خود اختیاروارادهای نمیتوانند داشته باشند .

حال باید سئوال کرد که آیا دولت هاواقعا میتوانند تمام کارها را خودبدون حمایت و پشتیبانی مردم انجام دهند و درتحت چنین شرایطی آیافعالیت و ابتکارات فردی بکار میافتد ؟متاسفانه تازمانی که مردم بدست و صدائی درکارهای شهرو ناحیه خودنداشته باشند و اظهار رای و نظر آنان بحساب نیاید نیروی جسمی و معنوی آنها در راه پیشرفت اجتماعشان بکارنمیافتد .

تمرکز قدرت در دولت اختیارات مردم را سلب میکند اهالی شهرها چون بستی در انتخاب شهردار و مقامات شهر خود ندارند دست روی دست میگذارند که دولت مالیات بگیرد و شهر آنهارا آبادکند ودر دهات ملاکین وکشاورزان منتظر اقدامات دولتند صاحبان حرف‌و مشاغل چون ازخود گروهی و اجتماعی ندارند برای هرکار جزئی بدولت مراجعه میکنند ودولت هم چون بهمه کارها نمیرسد امور معوق میماند .

یکی ازمسائل توسعه اقتصادی که حائز کمال اهمیت‌میباشد ارزش فعالیت و تشریك مساعی مردم وحدود فعالیت دولتهاست .

ارتولوپوس معتقد است که مسئولیتهائی که دولتهاعهده‌دار میشوند باید در حدود کفایت‌وکاردانی افراد و منابع مالی آنها باشد وبی جهت بارخود رابا کارهائی که ازعهده آنهابرنمی آیند نباید سنگین کنند .

وی اضافه میکند که در کشورهای کم‌توسعه عادت دولت ها براین شده است که در اکثر کارها دخالت کنند بدون اینکه دستگاههای آنها قادر بانجام همه اموری که بعهده‌گرفته‌اندباشد.

یکی از معماهای اقتصادی اینستکه کشورهای کم توسعه بیشتر از کشورهای ثروتمند احتیاج بصرفه‌جوئی وپس‌اندازدارند تا آنرا صرف سرمایه‌گذاری‌نمایند ودرعین حال احتیاج بحکومت های لایق دارند که آنها رارهبری کند ولی اکثرآنها در حصول این دو کمتر موفقیتی نصیبشان میشود .

بهر جهت گویا وقت آن رسیده باشدکه دولت مردم رالکمك بطلبد واذعان کندکه همه کارها را به‌تنهائی بمیتواند انجام دهد نه عقل کل است و نه منابع مالی واستعداد افرادش آنقدراست که‌بتواند بار همه کارها را بدوش کشد و همانطور که چندی قبل تشخیص دادکه کارخانه ساختن و تجارت کردن کار دولت نیست این امررا نیز تشخیص دهدکه بسیاری از امورعمرانی شهرها و دهات رابایدبعهده اهالی محل واگذاردتا خود دورهم گرد آیند و از منابع مالی و نیروی انسانی خودجهت این امر استفاده کنند . دولت میتواند سیاست کلی اقتصادی کشور را با نظر مردم تنظیم کند و بیشتر بکارهائی که وظیفه خود اوست بچسبد .

دراین روزها که موقع انتخابات است و صحبت از رشد سیاسی میشود باید سوال کردکه آیا تاکنون دولتها در راه رشد سیاسی مردم کشورو شرکت دادن آنها درکارها قدم برداشته‌اند و مردم‌را بحد کافی درکارخود دخالت داده‌اند تابتوانند بد ورهم گرد آیندو تبادل نظر کنند و دربهبود وضع ناحیه وشهر خود بکوشندوبازباید سئوال کردکه آیا احزاب فعلی برنامه‌ای برای آنکه کارمردم‌را بدست مردم بسپارند دارند و جز کلی بافی‌هائی که گاهی‌بگوش میخورد نقشه‌ای برای این امر درنظر گرفته‌اند ؟

دکتر مصطفی علم

برای تنظیم طرح‌های کشاورزی برنامه سوم

آمارگیری نمونه کشاورزی انجام میگیرد

طی سال‌های اخیر باآنکه تولید کشاورزی بالا رفته ولی این افزایش متناسب با ازدیاد سطح درآمد مردم نبوده است درنتیجه بهای کالاهای کشاورزی بیش‌از کالاهای دیگر ترقی داشته است

درسازمان برنامه برای آمارگیری نمونه‌ای کشاورزی طرحی تهیه شده وقراراست برای تصویب تسلیم‌شورای عالی سازمان برنامه بشود .

مقدمات اجرای این طرح نیز از چندی پیش فراهم گردیده‌است در حال حاضر آمار کشاورزی نسبتادقیقی ازوضع کشاورزی ایران دردست‌نیست درحالیکه ایران یك کشور کشاورزی محسوب میشودو سه‌چهارم مردم آن از راه کشاورزی زندگی میکنند. با آمار گیری مزبور میزان اراضی‌زیر کشت معلوم خواهدشد و مقدارکشت محصولات مختلف کشاورزی تعیین خواهدگردید و حدود اراضی‌قابل‌کشت ایران نیز بدست خواهدآمد.

براساس آمارگیری مزبور طرح های کشاورزی برنامه عمرانی سوم تنظیم خواهد گردید.

آمار گیریهائی که‌چندی قبل‌صورت گرفت نتایجی بدست دادکه در حال حاضرقابل تردید میباشد .

بموجب‌این آمار گیری در سال ۱۳۳٦ کل مساحت اراضی مزروعی ایران ۱۸ میلیون هکتار یایازده در صد کل خاك کشور بوده که ۱۲ میلیون هکتار آن در حال آیش و ۵٫۰۷ میلیون‌هکتارزیر کشت‌محصولات کشاورزی و۹۳۰ هزار هکتارباغات میوه و خشکبار بوده‌است .

باآمار گیری جدید اطلاعات وآمار دقیق تری از وضع کشاورزی بدست خواهدآمد وبراساس این‌آمارسازمان برنامه میتواند حدود احتیاجات رانسبت به‌کالاهای مختلف کشاورزی در نظر گرفته وطرح‌های خودرا برای افزایش تولید کالاهای مزبور تامیزان رفع احتیاج تهیه نماید .

درحال حاضر تولید کشاورزی با آنکه طی سال‌های گذشته افزایش یافته ولی‌این‌افزایش‌متناسب‌باافزایش سطح درآمد ها نبوده و بعلت کمی تولید طی سال‌های اخیر کالاهای کشاورزی ترقی زیادی داشته‌است افزایش تولیدات کشاورزی برای‌رفع احتیاجات داخلی و همچنین ازدیاد صادرات وتهیه مواد خام لازم جهت تولیدات صنعتی جزو هدفهای برنامه سوم عمرانی خواهدبود .

کمیسیونهای مالیاتی بنفع وزارت دارائی تشکیل میشود

کمیسیونها میتوانند باحضور دونفر وبا رای دونفر تشکیل‌وتصمیم بگیرند ودونفرازسه‌نفر اعضای‌کمیسیون عضو وزارت دارائی میباشند

موضوع کمیسیونهای‌مالیاتی‌هنوز مورد نگرانی تجار است و با وجود تغییراتی که‌در اصل لایحه تقدیمی دولت از طرف کمیسیون مشترك مجلسین بعمل آمد باز کمیسیونها بنفع یك طرف یعنی وزارت‌دارائی تشکیل شده‌است . زیرا کمیسیون مالیاتی که همان کمیسیون بدوی باشد در حدود ۸۰ در صد ازپرونده های مورد اختلاف را جذب میکند ترکیب دو نفر از اعضای کمیسیون از اعضای وزارت دارائی میباشند که یکی را وزیر دارائی و دیگری را رئیس دیوان محاسبات انتخاب‌میکند باوجودیکه دیوان محاسبات مستقل است معهذا این استقلال در مورد انتخاب عضو کمیسیون محدود و مشروط میباشد زیرا خود دیوان محاسبات عضوی در اختیار ندارد که انتخاب کند ناچار همانطوری‌که در دستورالعمل وزارت دارائی‌گفته شده دو نفر از مامورین دارائی‌محل به رئیس دیوان محاسبات معرفی میشوند تا وی یکی را انتخاب‌نماید.

نماینده وزیر دارائی هم بهمین‌نحو است . نفر سوم نماینده اطاق بازرگانی محل در مورد بازرگانان و یا شخص دیگری که‌مودی‌معرفی کند میباشد . کمیسیون حق‌دارد که اگر نفر سوم نبوداقدام‌بتشکیل جلسه کند و تصمیم آنهم اگر باتفاق آراء باشد قابا اجر است والا بکمیسیون مشابه دیگر ارجاع خواهد شد .

نکته جالب اینستکه نفر سوم در مورد پرونده‌ها متفاوت و متغیر است باین دلیل وضع ثابت ندارد . از آنجائیکه نماینده بازرگانان انتخابی است لذا نمیتواند همیشه وقت خودرا دقیقا مطابق وقت دو عضو دیگر تنظیم کند بهمین علت پیش بینی میشود که کمیسیون‌های مالیاتی بمیل وزارت دارائی کار کند .

تا دوماه دیگر مدیرکل بانك مرکزی تعیین میشود

پس‌از تعیین مدیرکل بانك مرکزی شورای پول واعتبار تشکیل خواهد شد

امروز دربانك ملی بخبرنگار ما گفته‌شد که‌شورای پول واعتبار تادو ماه دیگر تشکیل خواهد شد .

پس‌از تشکیل شورایعالی پول و اعتبار ازکلیه اعضاءشورا دعوت‌خواهد شدکه برای تشکیل جلسه حاضر شوند .

باید دانست ، که‌رئیس شورای پول واعتبار رئیس کل‌بانك مرکزی است‌و چون بانك‌مرکزی ازاول سال ٤۰شروع بکار خواهد کرد بنابراین قبل‌از تشکیل بانك‌مرکزی رئیس‌کل آن تعیین خواهدگردید تاشورای پول واعتبار رااداره کند .

سایر اعضاء شورا که بایدقبلا معین شوند یکی‌مدیرکل بانك ملی آینده است‌و همچنین است یك‌نفر نماینده ازاطاق بازرگانی ویك نماینده ازبانکهای خصوصی ویك استاداقتصاد ازدانشگاه ویك نفر نماینده ازشورای کشاورزی تهران . سه‌نفر هم بعنوان متخصص درامور کارگری وصنعتی‌و پولی ومالی بایداز طرف هیئت وزیران برای سه‌سال تعیین‌گردند ودرشورا شرکت کنند .

سایر اعضاء شورا نیز معین هستند و عبارتند از وزراء صنایع بازرگانی کشاورزی و دادستان کل دبیرکل شورای عالی اقتصاد .

روساء بانکهای مرکزی و ملی آینده پس‌از آنکه معین شدند برای تشکیل بانك مرکزی و تفکیك‌حساب های بانك مرکزی‌وبانك ملی‌آینده اقدام خواهند کرد ومقدمات تشکیل دوبانك را فراهم خواهند ساخت .

اولین قسط وام ۲۵ میلیون‌دلاری

هفته‌گذشته بسازمان‌برنامه پرداخت‌گردید

طی هفته‌گذشته اولین قسط وام ۲۵میلیون‌دلاری دریافتی‌از صندوق وامهای عمرانی آمریکا بسازمان‌برنامه پرداخت‌گردید. میزان قسط اول پرداختی بریال درحدود ۳۵۲میلیون ریال بود. این وام قسمتی‌از وام ۱۱۳میلیون دلاری مربوط به‌هزینه های ریالی راه‌سازی است‌که سازمان‌برنامه ازصندوق وامهای‌عمرانی چندی قبل درخواست نموده بود اعتبار لازم برای مخارج ارزی بصورت ۷۳میلیون‌دلار از بانك بین‌المللی ترمیم و توسعه‌دریافت شدکه تاهفته گذشته معادل ۱۲۰٦میلیون ریال ازآن بسازمان برنامه پرداخت‌گردیده است .

ضمنا سازمان‌برنامه درهفته‌گذشته ۳۱٦ میلیون و ۱۸۰هزار ریال از بدهی خودرا به‌بانك‌ملی ایران پرداخت نمود بدین‌ترتیب درپایان هفته‌گذشته میزان بدهی سازمان‌برنامه به‌بانك‌ملی در حدود چهارمیلیون ریال شد .

سازمان‌برنامه برای اینکه درپرداخت مخارج اجرای طرح‌ها وقفه‌ای حاصل نشده و انجام آنها متوقف نگردد اعتبارات کوتاه مدت از بانك‌ملی دریافت میدارد وبعدا از محل عواید خود از نفت ومنابع دیگر آنرا پرداخت مینماید .

دروزارت گمرکات بکارگر خوب جائزه داده میشود

آقای خطاطان وزیر گمرکات دستگاه انتقال نیروی برق و چاه عمیق آب مشروب کوی کارگران سیلو را در نازی آبادبنام شاهنشاه افتتاح کرد .

چون کوی کارگران برق نداشت و تاسیس کارخانه نیز معطلی داشت لذا بدستور وزیر گمرکات برق خانه های کارگران از کارخانه سیلو تامین گردید پس از گشایش دستگاه انتقال برق آقای خطاطان شام را باکارگران کارخانه نان ماشینی شماره یك صرف کرد وی‌درسرمیز شام اظهار داشت برای تشویق کارگران تصمیم گرفته‌شد که هرماه از هرواحد کارگری وزارت گمرکات یك کارگر خوب واز کلیه واحد های تابعه یك کارگر عالی انتخاب شود این کارگران بدریافت جوائز و مزایای قابل توجهی نائل خواهند شد .نماینده کارگران سیلو از توجه دولت بوضع کارگران اظهار سپاسگزاری نمود واظهار داشت که کارگران‌شاهدوست درآینده هم مثل گذشته کمال کوشش وجدیت رانسبت باجرای منویات شاهنشاه بعمل خواهند آورد .

بازار آهن وشیشه بهبود یافت

بازار آهن آلات در هفته اخیر بهبود نسبی پیداکرد وبعضی ارقام آن ترقی قیمت داشت اما این‌ترقی زیادقابل ملاحظه نبودمنتهاازآنجائی که ترقی قیمت آهن در دوسال‌اخیر کمتر اتفاق افتاده هنگامی که‌ترقی جزئی درآن پیدا شود بازار نسبت به‌آن حساسیت نشان میدهد ترقی مظنه آهن‌درهفته های‌اخیر رضایت بخش بود بزرگترین رقم ترقی کیلوئی‌یك‌ریال بودامایکریال‌تاثیر فراوانی درمیزان معاملات دارد.

مظنه بعضی از ارقام آهن آلات بشرح زیربودآهن‌ورق سفیدبلژیکی جور کیلوئی ۲۵٫۵۰ ریال ژاپنی‌آن ۲۵ریال تیر آهن جور کیلوئی ۱۳٫۲۵ ریال نبشی جور کیلوئی ۱۱٫۵۰ریال آهن تخته ۱۷٫۵ ریال لوله سیاه ۲۳ریال لوله سفید ۲٦ ریال تسمه ۱۷٫۵ ریال.

بازار شیشه نسبتا بارونق بودزیرا عملیات ساختمانی بمرحلهٔ «توکاری» رسیده که نصب شیشه نیز در این مرحله انجام میگیرد بازار شیشه از این پس تااواسط پائیز رو به بهبود میگذارد زمینه جنس خارجی بخصوص درشیشه‌های دومیلیمتری وسه‌میلیمتری هنوز کم است اما قیمت هاترقی‌ندارد بهای‌بعضی ارقام مختلف شیشه بشرح زیراست.

شیشه دومیلیمتری داخلی ۹۵ ریال بلغاری ۱۰۵ ریال ژاپنی ۱۱۰ ریال بلژیکی۱۲۰ ریال‌سه‌میلیمتری داخلی ۱۷۰ ریال ژاپنی ۲۱۰ ریال بلژیکی ۲٤۰ ریال چهار میلیمتری داخله ۳۰۰ ریال بلژیکی ۳٤۰ ریال شش‌میلیمتری بلژیکی ٤٤۰ ریال

شرکتها

*سرمایه شرکت چمدان‌سازی ایران بامسئولیت محدود از مبلغ شش میلیون ریال به ۹میلیون‌ریال افزایش یافت .

*برای تاسیس کارخانجات‌مصالح ساختمانی از هر قبیل ووارد نمودن ماشین آلات‌مربوط شرکتی بنام شرکت‌سهامی آجرسازی خوزستان باسرمایه‌بیست‌میلیون ریال‌بمدیریت آقایان غلامحسین عمرانی‌ومحمدباقر مستشار قراری‌ومهندس حسن‌ایزدی تاسیس شد .

*برای تهیه و توزیع موادغذائی وفروش آن و همچنین ایجادمزارع نمونه جهت تولید و تاسیس واحد های دام داری شرکتی بنام‌شرکت سهامی بالاکا (بـلـك) باسرمایه چهارصدهزار ریال بمدیریت‌آقایان دکتر هوشنك ظلی واحمد حاتم تشکیل گردید.

تاسیس کارخانه آجرسازی برای‌ذوب‌آهن

بقرار اطلاع برای ساختن کارخانجات ذوب آهن یك کارخانه آجر سازی در ازنا ساخته خواهد شد برای اینکه نوع آجرها مطابق بامشخصات لازم جهت کارخانه‌باشد هشت نمونه خاك از ازنا نمونه‌گیری شده و توسط مهندسان مرکز راهنمائی‌صنایع ومعادن مورد تجزیه فیزیکی و شیمیائی قرار گرفته و گزارش آن نیز تسلیم سازمان ذوب آهن ایران شده‌است .

برای حفر چاههای عمیق

باشرایط بسیار سهل

سازمان آبیاری خاوران بادستگاه‌های مجهز ومتخصصین مربوطه بمنظور استفاده از آبهای تحت‌الارضی درتمام نقاط ایران آماده‌است
شرکت خاوران خیابان‌سعدی ساختمان‌نمازی تلفن۳۲۲٦۱
آ ـ ۱۵۵۱۸

دعوت از صاحبان سهام

چون قراراست که تحت توجهات بندگان اعلیحضرت همایون شاهنشاهی اولین سنك بنای ساختمان کارخانه قند همدان بدست تیمسار سپهبد فضل‌اله زاهدی انجام پذیرد .لذا از کلیه صاحبان سهام دعوت می‌شود که‌درساعت چهار بعدازظهر روز جمعه ۳۱ تیرماه ۱۳۳۹بمحل کارخانه واقع در حسین آباد لتکابیست و پنج کیلومتری شمال غربی جاده شوسه همدان تهران حضور بهمرسانند .

شرکت سهامی هگمتان

آگهی مجمع همگانی فوق‌العاده

چون در روز بیستم تیرماه ۱۳۳۹ مجمع همگانی فوق‌العاده شرکت سهامی روشنائی تبریز اکثریت حاصل نشد مطابق ماده ۵۹ اساسنامه برای مرتبه سوم مجمع همگانی فوق‌العاده در روز چهارشنبه نوزدهم مردادماه ۳۹ ساعت شش‌بعدازظهر درمرکز شرکت تهران چهارراه شاه تشکیل می‌شود از آقایان صاحبان سهام تمنادارد در روز و ساعت مذکور حضور بهمرسانند .

دستور مجمع‌فوق‌العاده
اصلاح بعضی مواد اساسنامه شرکت

هیئت مدیره شرکت سهامی روشنائی تبریز
آ ـ ۱۳۱۹۹

تشکیل مجمع فوق‌العاده

بتقاضای صاحبان سهام مجمع فوق‌العاده شرکت سهامی‌اسپارك روز شنبه ۱۵مردادماه ۱۳۳۹ ساعت پنج‌عصر درمحل شرکت برای تقلیل سرمایه تشکیل می‌شود صاحبان سهام حضور بهمرسانند

نوراله ایرانپرست ـ مهندس عباس فتحیان
آ ـ ۱۳۱۹۳

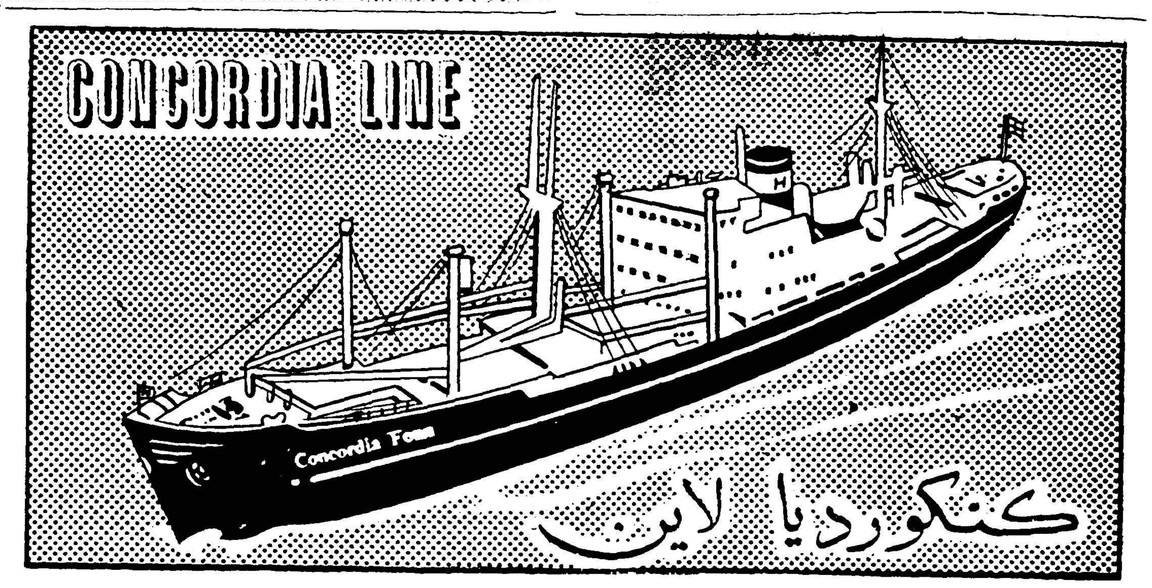

m/s "CONCORDIA FONN" کشتی کنکوردیا فون

درحدود ۲۹تیرماه فقط برای بارگیری یك‌روزدرخرمشهر توقف خواهد نمود ودرحدود ۱۷روز به‌جنوا و ۳۰ روز به‌نیویورك خواهد رسید .

s/m "CONCORDIA FOSS" کشتی کنکوردیا فوس

درحدود ۲۸ تیرماه درخرمشهر پهلو خواهد گرفت و درضمن تخلیه برای بنادر ذیل بارگیری خواهد نمود

جنوا ـ مارسی ـ نیویورك ـ بستن

فیلادلفیا ـ بالتیمور ، نورفولك

این کشتی تا حدود ۱۱مرداد بار صادراتی قبول خواهد نمود و پس‌از خروج از خلیج فارس درحدود ۱٦ روز به‌جنوا و ۲۹ روز به‌نیویورك خواهد رسید .

برای کسب اطلاعات بیشتر و تامین جا بنمایندگی کل در ایران

شرکت سهامی لوانت اکسپرس ترانسپورت (ایران)

خیابان سعدی کاشی ٤٤۷

تلفنهای ۳۷۲۷۰ ـ ۳٤٦٦۹ ـ ۳۳۹۹٤ ـ ۳٦۱۵۷ ـ ۳۹۰۵۸

و یا بشعبات این شرکت در خرمشهر و تبریز مراجعه فرمائید .

آ ـ ۱۵٤۰٦

آینه‌حسن مکرم آماده خدمت است

بازرگانی و حق‌العمل‌کاری رسمی گمرکی حسین مکرم برای ترخیص کالای شرکتها و بازرگانان محترم از گمرك به‌آبرومندترین وضعی آماده قبول کار وانجام خدمت صادقانه و صمیمانه است .

دفتر کار :خیابان ناصر خسرو بین دارائی و شمس‌العماره ـ ساختمان گلستان طبقه سوم ـ تلفن‌دفتر ۵۲۱۵۰ـتلفن منزل۵٦۵٦۲
آ ـ ۱۵٤۰۰

آگهی انتخاب مدیر عامل وبازرس و دارندگان حق‌امضاء شرکت سهامی تجارتی ایران و اشکودا

طبق نامه مورخه ۲۲ر٤ر۳۹ شرکت تجارتی ایران واشکودا به پیوست صورت جلسه مجمع عمومی عادی مورخه ۱۹ر٤ر۳۹آقای هاکوب خاچاطوریان برای مدت یکسال بااختیارات پیش بینی شده دراساسنامه از انقضاء مدت بمدیریت عامل‌شرکت انتخاب شده و کلیه‌اسنادومدارکی که برای شرکت تعهدآورند آقای خاچاطوریان و آقای مهندس انتونن یانوخ‌مدیر فنی متفقا امضاءمینمایندودرصورت‌عزیمت‌آقای‌مهندس‌آنتونن یانوخ آقای فرانتیسك‌ماسلو اسناد تعهدآور شرکت و قراردادهارا باآقای خاچاطوریان امضاء خواهند نمود و آقای علیمحمد ضرغام برای مدت یکسال دیگر بسمت بازرس شرکت انتخاب گردید .

از طرف رئیس اداره ثبت شرکتها و علائم‌تجارتی واختراعات‌ـاخوان
آ ـ ۱۳۲۵۹

آگهی مناقصه

مرکز راهنمائی صنایع ومعادن ۲۳قلم ماشین آلات و لوازم‌یدکی مورد نیاز کارگاه آزمایشگاه مرکز در کرج را طبق مشخصات و برك شرائط موجوده در دفتر این مرکز از طریق مناقصه خریداری می‌نماید .

داوطلبان میتوانند تاآخرین ساعت وقت اداری روز پنج شنبه ۳۰ تیرماه ۱۳۳۹به‌دفتر مرکز واقع درکاخ‌وزارت صنایع‌و معادن میدان‌ارك مراجعه و برك شرائط ومشخصات را دریافت دارند .

پیشنهادهائی مورد قبول واقع خواهد شد که شرکت‌کننده‌اوراق شرائط ومشخصات را قبول و ذیل آنهارا امضاء نموده‌تاتاریخ آخرین ساعت روز چهارشنبه ۱٦شهریورماه ۱۳۳۹ بامبلغ ۵۰۰۰۰ ریال‌ضمانت نامه بانکی درپاکت لاك ومهرشده تسلیم نمایند .

پیشنهادهای رسیده درساعت ۹ صبح روز پنج شنبه ۱۷شهریورماه ۱۳۳۹باز وخوانده خواهدشد . حضور هریك از پیشنهاددهندگان که مایل بشرکت درجلسه مناقصه باشند آزاد است ومرکز راهنمائی در رد یاقبول یك یاکلیه پیشنهادات مختاراست .

مرکز راهنمائی صنایع ومعادن
آ ـ ۱٤۸٤۲ ۱ـ۳

انتقاد

از تماشاچی

عصبانی !

روزی صدبار این کلمه رامیشنوید و ادامیکنید . آقا من عصبانی هستم! فلان‌کس عصبانی است ! ما عصبانی هستیم ، شما عصبانی هستید ، آنها عصبانی هستند !

گمان نمیکنم در سراسر کرهٔ ارض هیچ نقطه‌ای مثل تهران وجود داشته باشد که مردم آن دائما درحال عصبانیت باشند یا خیال کنندعصبانی هستند .

البته باتوسعهٔ زندگی شهری و ماشینی و ازدیاد جمعیت و افزایش وسائط نقلیه‌وکثرت مشغله و گرانی زندگی و هزاران گرفتاری دیگر مرض عصبانیت در وجود ماریشه دواندهونود در صد کسانی که بدکتر ها رجوع میکنند و از کسالت نگفتنی و مرموزی رنج میبرند بیماری‌جزعصبانیت‌ندارند. در این مورد هیچکس تردیدی ندارد و سکنهٔ غالب شهر های پر جمعیت دنیا نیز کما بیش بامراض عصبی دچارند ولی یکنوع عصبانیت‌مصنوعی در ایران رواج دارد که در کمتر جای دنیا دیده میشود .

ما عادت داریم بیش از آنکه عصبانی هستیم خود را خسته وعصبانی قلمداد کنیم و یا موجبات عصبانیت برای خودمان بتراشیم .

جمعی به عصبانی بودن مباهات میکنند و آنرا نشانهٔ حساسیت خود میدانند . گو اینکه حساسیت زیاده از اندازه خود بیماری روحی است و دلیل عدم تعادل مغزی بشمار میرودولی ما آدم فوق‌العاده حساس را آدم خوب و صحیح‌العمل میدانیم درحالیکه کاملا اینطور نیست .

عصبانیت ما ایرانیها تا حدودی‌ناشی از بی‌بندو باری خودمان و توقعات زیادی است که از محیط و اطرافیان داریم . اگر بدتان نیاید باید بگویم ما اصولا نسر هستیم‌ولوس‌بارآمده‌ایم و چون‌اشخاص‌دیگرنازمان رانمیکشند عصبانی میشویم .

از عصبانیتهائی که در آن محق هستیم میگذرم‌بلکه‌می‌خواهم عصبانیت های بیمورد را شرح دهم .

بعضی اشخاص از عصبانیت‌بعنوان حربه استفاده میکنند . هر چه از دهنشان درآمد بشما می‌گویند پدرتان را جلو چشمتان می‌آورندوبعدمیگویند آقا عصبانی بودم !

ما ایرانیها هم آنقدر برای آدم عصبانی قدر و قیمت قائلیم که فوری طرف را می‌بخشیم و تمام کار های او را بحساب عصبانیت میگذاریم . هیچکس باندازه ما ملاحظه آدم‌عصبانی را نمیکند .

یکی از تاکتیکهائی که در ادارات دولتی وجود دارد عصبانی شدن است. فقط مقام مسئولی نمی‌خواهد کارشما را انجام دهد فوری داد و بیدادمیکند و پرت و پلا میگوید . شما هم دست میکشید و میروید . بعدا معلوم‌میشود این آقا عادت دارد کار مراجعین را بهمین بهانه انجام ندهد و همه پشت سرش میگویند یارو اعصابش خراب است ! مثل سگ هار پاچهٔ آدم را میگیرد ! باید از او دوری کرد !چه بسا اشخاص که نان عصبانیت خودرا میخورند .

رانندهٔ تاکسی باسرعت صدو بیست شما را پرواز میدهد وبدرو دیوار میزند . وقتی میگوئید جانم کمی یواشتر ! مگر سر اشپختررا میبری؟ آخر جان مردم که سر راه نریخته؟! فوری در جوابتان میگوید آقا برای من اعصاب نمانده !از بس عصبانی هستم اینطور میرانم ! شما هم او را می‌بخشید !

میروید هندوانه بخرید هندوانه فروش‌سر هیچ ویوچ با شما مرافعه می‌کند و هرچه از دهنش در می‌آید میگوید وفی‌الفور لبخندی میزند و میگوید آقاعصبانی‌شدم!به بزرگواریتان مرابببخشید !

قطعا هر یك از ما روزی چندین‌بار باین دسته از عصبانیتهای مصلحتی برمیخوریم و شاید خودمان هم در مواقعی که نفعمان ایجاب کند یا تقاضائی داشته باشیم که تصوربرود طرف مایل نیست آنرا برآورد فورا قیافهٔ عصبا؛ و برافروخته میگیریم وداد و فر؛ یکنیم .

راستی را بخواهید علتش هم این است که ما را خوب تربیت نکرده‌اند سر و کارمان با اشخاص کمرو وترسو میافتد و گرنه اگر عصبانی‌تر از خودمان را به‌بینیم در مقابلش لنك میاندازیم .

حالا بیائیم وسعی کنیم این نقیصه یا عادت را کنار بگذاریم و به خودمان بیجهت تلقین نکنیم که عصبانی هستیم . با مردم مماشات کنیم و از توقعات خود بکاهیم و حرفمان را با ملایمت بزنیم .

غیر از این چنانکه برای‌العین می‌بینید شهر ما شهریك مشت مردم عصبانی زنجیری‌شده‌واشخاص‌خونسرد هم وقته‌رفته برنك جماعت در می‌آیند و کنترل اعصابشان را از دست‌خواهند داد .

کفتگوی مردم

استخلاص شوهر ۹۰ساله

بانو بالا ساکن خیابان عباس‌آباد مینویسد چهارماه‌است از شوهرپیر نود ساله ام دو مثقال تریاك و یك وافور که‌متعلق بسی سال قبل‌است گرفته‌اند و در کرمانشاه زندانی نموده‌اند استدعا دارم برای رفاه شانزده سر عائله بی‌سرپرست او بوضعیتش رسیدگی دقیق نموده وسائل استخلاص اورا فراهم‌سازند.

عوامل بی‌انضباطی اتوبوسها

آقای مهندس ناصر منوچهری‌در خصوص وضع رفت و آمداتوبوسهای یوسف‌آباد مینویسد موقع ساعات شروع و اختتام کار ادارات‌ترتیب حرکت اتوبوسها نامرتب و تاسف‌آور میباشد که‌دوعامل‌باعث‌این‌بی‌انضباطی است یکی آنکه تعداد اتوبوسهانسبت بجمعیت کم است دیگر آنکه‌ساعت هفت صبح رانندگان اکثر وقت‌خود را بخوردن صبحانه میگذرانند وبدین جهت‌حرکت اتوبوسها عملا‌متوقف‌می گردد یا تاخیر زیاد دارد .

ماموردین راه

جمعی از کارگران حکمی وپیمانی راه استان کردستان مینویسند سه سال است برای تغییر وضعیت ما مکرر عکس برداری و انگشت‌نگاری شده سواد سجل گرفته‌اند ولی تا کنون اقدام موثری بعمل نیامده۳۰ نفر مامورین اداره راه که‌زمستان وتابستان در صحرا بسرمیبرند انتظار بذل توجه دارند .

گوشم را بریدند

بانوریحان دختر قنبر ساکن‌قریه میلدارق محال‌فولادلو با ارسال‌عکسی از اردبیل مینویسد بمنظور تصاحب زمینهای مورد تصرف شوهرم گوش مرا بریده شوهرم را زندانی کرده‌اند پزشك قانونی نقص عضو مراگواهی نموده تقاضا دارم مرتکبین و محرك آنها تعقیب شده رفع ظلم بعمل آید .

لوله‌کشی یوسف‌آباد

آقای رضا روفائی مینویسد : ساکنین یوسف آباد که غالبا‌کارمند کم بضاعت دولت هستند برای لوله کشی متری هفتادو پنجریال مطالبه میکنند پرداخت آن مقدور نیست و این وجه چون بعنوان وام گرفته میشود و بعدا مستردخواهدشدشایسته است اداره لوله‌کشی این وام را از بانك وام بگیرد و باسود سالیانه باقساط از مالکین دریافت نماید تا درنتیجه هم یوسف آباد از بی‌آبی نجات یابدو هم وجوه لوله کشی‌باسود آن پرداخت شده باشد .

احساسات دانش‌آموزان

دانش آموزان ایرانی مقیم بغداد که درمسابقات‌قهرمانی آموزشگاههای کشور شرکت‌نموده‌بودند ازکرمانشاه تلگراف میکنند ابراز احساسات برادران ایرانی و دیدار هموطنان عزیز و رؤیت مناظر دیدنی اصفهان بخصوص موزه کاخ سلطنتی درتهران بقدری در روحیه‌ما اثر گذارد که امیدواریم همه ساله با تعداد افراد بیشتری بوطن عزیزمان آمده ترقیات شگرفی که بدست توانای شاهنشاه محبوب‌وعظیم‌الشان‌ماصورت‌میگیرد از نزدیك مشاهده‌نموده‌ارمغان‌تازه‌ازایران بزرك برای برادران خوده‌میاوریم.

ماشین واژگون شد

از تکاب آقای مصطفی امیری تلگراف‌میکند پدرم«سلیم‌امیری» چند روز قبل عازم مهاباد شده در قصبه تکاب افشار ماشین قرضه و بدون ترمزی را بآن مرحوم وعده دیگر مسافر برانندگی گروهبان احمدکرایه داده‌اند در نزدیکی های شاهین دژ ماشین واژگون وپدرم فوت‌نموده ژاندارمری شاهین‌دژ پس از چهارروز موضوع‌را بیازپرس‌اطلاع داده‌ودرنتیجه شکایت من بازپرس‌مراغه بمحل‌آمده اجازه دفن داده‌است تقاضا دارم‌کسانی که دراین امر اهمال کرده مسئول قتل او هستند تعقیب و کیفر ببینند.

احقاق حق

آقایان علی وابوالحسن خواجه‌ـ ناصرو سهراب کمالی مینویسندملك موروثی مارا برادران صالح احمدی غصب نموده از خانه وکاشانه پدری بیرون کرده‌اند با این خشکسالی و بی‌آذوقگی تقاضای عطف توجه و احقاق حق داریم .

نقشه‌کره

آقای غلامحسین دوالین پیشنهاد میکند بجای خط و خال بی‌معنی‌که روی بادکنك هارسم میکنند وباطفال میفروشند نقشه جغرافیائی کره‌زمین که آموزنده خواهدبود رسم کنند.

تشك بادی
برای لب دریا - مسافرت و پیك نیك
بهاء «۵۹۰» ریال
کلمبیا - خیابان اسلامبول

از اینجا و آنجا

۲۴ ساعت یا بیشتر؟

دانشمندان با حساب دقیق ثابت کرده‌اند که گردش وضعی کره زمین بر خلاف تصور عموم ۲۴ ساعت‌نیست بلکه در حال حاضر اندکی بیش از ۲۴ ساعت است .برانرنزدیك شدن ماه بزمین بتدریج از سرعت وضعی زمین یعنی گردش آن بدور خود کم میشود تا جائیکه پس ازچند میلیون سال ماه به‌زمین‌برخوردکرده‌وگردش کره زمین بکلی از بین میرود ، در گذشته‌گردش زمین بدور خود سریعتر بوده و در نتیجه یك شبانه روز کمتراز۲۴ساعت میبوده است ، ستاره شناسان ثابت کرده‌اند که در ششهزار سال پیش‌از این یعنی در زمان مصریهای باستانی زمین در ظرف ۲۳ ساعت وپنجاه و نه دقیقه یعنی یك دقیقه کمتراز بیست و چهارساعت یکبار بدورخود میچرخیده است .

کمك آلمان

طبق اطلاعیه‌ای که توسط وزارت دارائی آلمان فدرال «آلمان غربی» منتشر شده است این کشور درسال ۱۹۵۹ مبلغ ۳٫۴۵ میلیارد مارك به کشور های کوچك و ممالکی‌که درحال توسعه صنایع خود هستند کمك کرده است که ۱٫۲ میلیارد مارك از آن بصورت قرض و بقیه به عنوان کمك بلاعوض پرداخت شده است .

ضمنا کشور آلمان در سال۱۹۰۸ مبلغ ۲٫۳۳۴ میلیارد به کشور های کوچك ودر حال توسعه کمك نموده بود وباین ترتیب درسال ۵۹ مبلغ ۱٫۱۱۶ میلیارد مارك بر کمك های خارجی آلمان غربی افزوده شده ودر سال جاری نیز کمك های بیشتری به ممالك کوچك خواهد شد .

برس جدید

اخیرا کارخانجات لوازم آرایش سازی‌آمریکا«اختراع» جدیدی کرده‌اند که‌بسیار جالب بوده و ضمنا برای کسانیکه از ریزش مو ناراحت هستند آرامش خاطری ایجاد میکند .

اختراع مزبوریك‌نوع برس‌مخصوصی است که‌از برس های معمولی چند سانتیمتری بزرگتر بودمو بدنه آنرا آلیاژی‌از فلزات سبك‌تشکیل میدهد وسوراخهای ریزی درآن تعبیه شده است‌فیمابین دوقسمت برس‌فضائی‌وجود دارد که در آن ماده مخصوصی از پلاستیك وچند ماده شیمیائی موجود می‌باشد این محفظه به پوار کوچکی مربوطاست‌که بافشار دادن آن مایع اکسورا‌خهای زیر سطح‌برس بخارج تراوش کرده ودر مجاورت‌هوا درعرض چند دقیقه‌به‌شکل رشته‌های باریکی درآمده وسخت میشود وباآن میتوان مورا برس زد .

برس مذکور دارای چند خاصیت است منجمله آنکه بیازمورا تقویت وتحریك کرده‌واز ریزش موجلوگیری مینماید و ضمنا رنك مورا درخشان وشفاف می‌کند .

در برس مزبور تیغی کار گذاشته شده‌است که به دکمه‌ای مربوطاست وهرگاه رشته‌ها کثیف شده ویابنکند بافشردن دکمه مخصوص تیغ بکار افتاده و رشته‌ها را می‌برد وسپس به کمك پوار میتوان رشته‌های جدیدی د رسطح خارجی برس ایجاد کرد.

چون پوست سر بعضی ازاشخاص نسبت به نرمی یا سختی برس ها حساس است میتوان با کم و زیاد کردن ماده شیمیائی درون محفظه که با ماده پلاستیکی مخلوط شده است، رشته‌ها رابه دلخواه‌نرم یاسخت کرد وازآن استفاده نمود .

جدول

کلمات متقاطع شماره ۱۵۶۶

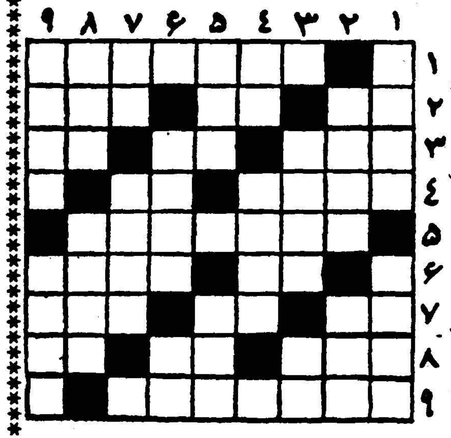

افقی : ۱ ـ سرزمین دلیران سیاه چشم ،سیاه مو وگاوان جنگجو ! ۲ ـ معمولا به پشتی میدهند ـ ۳ ـ تفاوتش با طاقچه در بلندی آن است ـ باگل می نشیند ۴ ـ اگرتیغ باشد تیز است ـ زغال سوخته وخوش سوز ـ اگرسیاه باشد چشم شور میشود ۵ـ از کشیدنیهای حمام ـ اثر چرکی و چربی ۶ـ اسم قدیم یکی از شهر های چین ۷ـ مخالف ـ موجود یك سلولی کوچکی که برای خود حیوان کاملی است ۸ـ صریح وروشن ـ حرف نفرت‌وافسوس ـ اگر کفش گردبود کله قندی میشد ۹ـ عزیز ترین شب سال ـ میگویند تا از هزار زحمت برهند ـ ضمیر عربی ۱۰ـ همه خفتگان آن خدا بیامرز وخلد آشیان میشود.

عمودی : ۱ـ خانواده ای‌از گیاهان آبی ـ پرنده بلند آشیانه ۲ـ باتوجه به عظمت جهان آنرا میشود همسایه دیوار بدیوار زمین دانست ـ بالا ۳ـ عشق اول نماید ـ راه بی پایان ۴ـ نهفتن ونگفتن ـ مردی از کشور هندوستان ۵ـ بظاهر پف آلودش نگاه نکنید که اندرونش خالی است ـ اسب ۶ـ سخن ـ علامت جمع ۷ـ خانمهای مدرن آرزو دارند صاحب هیکلی چون آن باشند ـ از کشور های قدیم ۸ـ سفیدش معطرتر است ـ باید باجوجه و بادمجان‌بنشینند تا شاعر را چون جان باشد ۹ـ رند و نیرنك باز ـ قرار بود هفته قبل کن‌فیکون شود .

حل جدول شماره ۱۵۶۵

افقی : ۱ـ داشتن ـ سرم ۲ـ استاد ـ ویس ۳ـ متر ـ بشاشت ۴ـ ای ـ مهتر ۵ ـ دنده ـ ریزه ۶ ـ مانه ـ نز ۷ـ قواره ـ جدی ۸ـ میغ ـ نگران ۹ـ رله ـ گرسنه .

عمودی : ۱ـ دامادـ قمر ۲ ـ استین ـ ویل ۳ـ شتر ـ دماغه ۴ـ تا ـ مهار ۵ـ ندبه ـ نمنك ۶ـ شتره ـ گر ۷ـ سواری ـ جرس ۸ـ ریش ـ زندان ۹ـ مست ـ هزینه .

گرمای فوق‌العاده واحتیاج روز افزون مردم به یخ لزوم تاسیس

کارخانجات یخ سازی

را یکبار دیگر تائید میکند

شرکت سهامی تجارتی ایران ناسیونال

نماینده کمپانی گراسوهلند

باسابقه ممتد درتهیه ونصب کارخانجات یخ‌سازی و تاسیسات سردخانه آماده برای دریافت سفارشات شما است

باتوجه‌باینکه اکثر کارخانجات یخ‌سازی‌ایران ساخت کارخانه گراسوهلند است‌بما مراجعه فرمائید

نشانی : خیابان کاخ‌شمالی شماره ۳۲ تلفن ۴۶۲۸۵ ـ ۶۵۳۰۰ ـ ۶۰۱۳۶

آ ـ ۱۵۴۲۸ (گردونه)

هنرستان هنرهای زیبای دختران

در رشته‌های نقاشی ـ مجسمه‌سازی ـ وهنر های تزئینی (مینیاتور ـ تذهیب ـ نقشه‌قالی وکاشی) هنرجو می‌پذیرد .

دارندگان مدرك قبولی دوره اول متوسطه برای ثبت نام از ساعت ۸ تا ۱۱½صبح هردوشنبه بمحل هنرستان واقع درخیابان خانقاه مراجعه نمایند .

اداره آموزش وهنرهای ملی هنرهای زیبای‌کشور

۱ـ۱۰ آ ـ ۱۳۳۵۰

جناب‌آقای قاضی‌زاده مدیرکل وزارت‌گمرکات‌وانحصارات

خدمات بی‌شائبه و صادقانه جنابعالی درمدت سرپرستی سیلوی تهران نسبت به‌کارمندان و کارگران فراموش نشدنی است مطمئن باشید عموما بپاس خدمات گرانبهای شما از صمیم قلب یکدل و یك جهت برای دوره بیستم قانون گذاری مجلس شورای ملی حضرت عالی را انتخاب وازهیچگونه فداکاری دریغ نخواهیم نمود .

منصور علم ـ شکیبی ـ نوری‌زاده ـ مستشاری ـ حسن بقائی ـ وعده زیادی امضای دیگر .

آ ـ ۱۳۲۴۳

آگهی مزایده

آستان قدس ۹۳ ملك که اجاره آنها در اول نسق سال جاری تمام میشود از طریق مزایده به اجاره میدهدآگهی مزایده آن بشماره۶۶۴۳ مورخ ۳ خرداد ماه ۳۹ چاپ و منتشر شده یك نسخه از اعلان را از اداره املاك آستان قدس میتوان طلبید املاك در نقاط ذیل واقع است:

۱ـدر شهرستان مشهد ۵۱ ملك
۲ـدر گناباد بیدخت ۱۰ ملك
۳ـدر شهرستان کاشمر ٤ ملك
٤ـتربت حیدریه ۳ ملك
۵ـدر شهرستان جوین ۵ ملك
٦ـاسفراین ۱ ملك
۷ـدر شهرستان نیشابور ۷ ملك
۸ـقوچان ٦ ملك
۹ـسرولایت نیشابور ۵ ملك

آخرین روز قبول پیشنهاد ها روز پنجشنبه سی‌ام تیر ماه ۱۳۳۹ است ضمنا ودیعه مزارع که بیست و سنگور موضوع ردیف پنج خصوصی و ٦۷ و ٦۸ عمومی بالغ بریکصد و چهل هزار ریال است که‌اشتباها چهارده هزار ریال چاپ شده است بدینوسیله تصحیح می گردد .

۱ـ۲ آ ـ ۱۵۳۰۸ نایب تولیت عظمی‌ـمحمد مهران

آگهی مناقصه خرید یکدستگاه دیزل‌پمپ

شرکت سهامی کارخانجات قند ایران یکدستگاه دیزل پمپ‌مورد نیاز کارخانه قند کرمان را ازطریق مناقصه خریداری مینماید.

شرایط و مشخصات مربوطه در قسمت بازرگانی شرکت (اداره معاملات داخلی) واقع‌در خیابان شاهرضا مقابل خیابان فرصت موجود بودمو پیشنهادات واصله تاروز ۳۹٫۵٫۱۵ پذیرفته میشود و در ساعت‌نه صبح روزبعد رسیدگی خواهد شد.

شرکت در مناقصه بمنزله قبولی کلیه شرایط مناقصه است.

۱ـ۲ آ ـ ۱۵۴٦۸

سوفیا، چه سوفیائی، اونهم

سوفیای دوره گرد

تمام رنگی - دوبله بفارسی

اونهم بزودی در

سینما پلازا - تراس سالن سهیلا

آ ـ ۱۵۵۳٤

شرکت سهامی ریسندگی‌بافندگی اطلس بافت‌تهران

سه دستگاه ماشین اتوبوس بنز خریداری مینماید .دارندگان به تلفن ۲۲۲۹۳ یا دفتر شرکت سه دالان ملك رجوع نمایند .

۱ـ۲

آتش بس بگرما...!

باکولر کریر

کرما را درپشت اطاقها متوقف کنید ! کولر کریر موجب آسایش و راحتی شما در محل کار و خانه است

کولر کریر بدست کسانی ساخته شده که صنعت تهویه مطبوع را بوجود آورده و بیش از نیم قرن رهبری کرده اند

نماینده انحصاری شرکت شعله خاور - چهارراه بهار - تخت جمشید

Carrier

فیدل کاسترو کجا میرود؟

مقالات و گزارشهای خارجی

«فیدل کاسترو» باشدیدترین نبرد زندگی خودروبرو است که اگر در آن پیروز گردد دیگر مشکلاتی‌در پیش نخواهد داشت. معنی این‌نبرد از نظر کاسترو استقلال واز نظر آمریکا کمونیسم است‌اگر نظر دوم صحیح باشد باید گفت که دولتی که باهواپیما فقط نیم ساعت فاصله باآمریکا دارد ، خیلی‌جرات بخرج میدهد تاکمکهای مالی از شوروی بگیرد، در صورتی که آمریکا بانفوذ کمونیسم در کشور هائی که هزاران میل باآمریکا فاصله دارد مبارزه مینماید.

برای اینکه داستان این مبارزه‌و طرفی راکه درآن پیروز خواهدشد بشناسید، باید خود کاسترو را بشناسید . کاسترو پس‌از مدت ها مبارزه بالاخره موفق شد در انقلاب خودعلیه قوای باتیستا دیکتاتور سابق کوبا پیروز گردد.

شورش وانقلاب فیدل کاسترو از کوههای «سیسیراما یسترا» بلندترین کوههای جزیره کوبا شروع شدوپس‌ازیکسال جنگهای کوهستانی موفق شد وارد پایتخت گردد و باتیستا فرار کرد وهمهٔ طلاها و هواپیماهای جنگی راباخود برد.

کاسترو ناگهان خودرا در کشوری یافت که نه‌پول دارد ونه‌اسلحه و هواپیما.

فیدل‌کاسترو از این موضوع نهراسید زیرا کوبا کشورپرنعمتی است وباضافه کردن محصول آن بخصوص شکر میتوان طلاهای سابق رابدست آورد.

اقدام شماره یك

این بود عقیده کاسترو یك‌هفته پس‌از انقلاب وبدین ترتیب اقدام شماره یك راشروع کرد.

کاسترو گفت که کوبا قصد جنگ‌ندارد وبهمین جهت احتیاجی بارتش نیست وچنانچه از خارج به کوبا حمله‌شود ، ملت کوبابزرگترین ارتشی است که میتواند ازوی‌حمایت کند. آنها تعلیمات نظامی صحیح ندیده‌اند ولی از تعلیمات پارتیزانی وجنگهای کوهستانی وجنگ وگریز اطلاع کافی‌دارند وتعلیمات‌پارتیزانی دریك کهور کوهستانی خیلی مفید تراز آشنائی با یك جنگ صحیح وطبق‌روش نظامی است.

کاسترو یکبار در یك جلسه خصوصی گفت:باتیستا دارای‌ارتشی مرکب‌از۴۰هزار نفربود، مع‌الوصف من اورا شکست دادم. بهمین‌جهت کوبا احتیاج‌بارتشی ندارد .بلکه اردوگاههائی برای تعلیم افراد تاسیس خواهد شد وکوبا از این به‌بعد ارتش منظم ومجهزی نخواهد داشت.

کالاهای آمریکائی

کاسترو سپس اقدام شماره ۲ خودرا بموقع اجرا گذاشت وورود کالاهای آمریکا را باستثنای‌ماشین آلات ممنوع کرد ورود یخچال‌و اتومبیل ورادیو وتلویزیون ووسائل دیگر راکه کوبا سالیانه مبلغ ششصد میلیون دلار بابت خرید آن میپرداخت ممنوع شد. این‌اقدام ضربه بزرگی برروابط آمریکا و کوبا وارد ساخت. ضمنا کاسترو اقدام دیگری کرد وامتیازاتی راکه به‌طرز گرفتن عوارض گمرکی از کالاهای آمریکا داده شده بود لغو کرد ومراقبت شدیدی در فرودگاه ها برقرار ساخت تااز ورود قاچاق یخچال ورادیو وکالاهای لوکس جلوگیری بعمل آید.

دولت آمریکا بسفیر خود در کوبا دستور داد قابافیدل کاسترو ملاقات نماید ودرباره اقدامات‌شدید ضد آمریکائی دولت کوبا با وی مذاکره کند.

کاسترو مدت ده روز به سفیر آمریکا مهلت داد تسلیم او را بپذیرفت و سپس در روز ملاقات او را مدت پنجساعت بانتظار گذاشت.

سفیر امریکا موقعیکه از دفترکار نخست وزیرکوباخارج شدیکراست به سفارتخانه رفت و چمدان خودرا برداشت و بطرف آمریکا پرواز کرد . بدنبال ورود سفیر آمریکا بواشنگتن دولت آمریکا اعلام‌داشت که سفیر وی بعلت توهینی که باو شده به کوبا باز نخواهد گشت .

۱۰ کیلو وزن اضافی !

کاسترو در اینموقع سرگرم اصلاحات خود بود : اصلاحات کشاورزی ـ پائین آوردن اجاره‌بها ـ دایر کردن اراضی بایر . وی هنوز هم همان‌لباسهائی‌را که‌درکوهستانها بتن داشت‌میپوشید و همان زندگی را میکرد ، فقط وزن او ده کیلو اضافه شده بود و این مسئله هم او را رنج میداد .

کاسترو دراین باره میگوید‌که بالا رفتن و پائین آمدن از کوهها بدن ویرا لاغر میکرد .

کاسترو هنوز هم تفنگی را که از آن در انقلاب استفاده میکرد و ساکی را که غذا در آن میریخت نگهداری میکند . هر موقع مشکلی روی دهد ، تفنگ خودرا به شانه میاندازد و باداره تلویزیون میرودو برنامه را قطع میکند و باصراحت با ملت شروع به صحبت مینماید و چهار یا پنج و بعضی اوقات ده‌ساعت حرف میزند .

ضربت امریکا

در برابر اقدامات ضد امریکائی فیدل کاسترو ، آمریکا آرام‌ننشست و اولین نقشه خود یعنی محاصره اقتصادی را بموقع اجرا گذاشت .

طبق این محاصره هیچ سیاح آمریکائی حق رفتن به کوبا را ندارد . برای اینکه اهمیت این تصمیم را بدانید بایدگفت که کوبا، پاریس امریکای جنوبی بشمارمیرود و کابلره تاماناکودر هاوانا زیباترین کاباره های جهان‌است و رویهمرفته در آمد سالیانه کوبا ازراه‌مسافرین و جهانگردان خارجی بالغ برسیصد میلیون دلار میشود .

در نتیجه کم شدن تعدادسیاحان خارجی ، مردم کوبا فشار اقتصادی را احساس کردند .

اقدام بعدی امریکا درباره شکر کوبا بود . ایالات متحده آمریکا سه پنجم محصول سالیانه شکرکوبا را به قیمتی معادل دو برابر نرخ بین‌المللی خریداری میکند وبدین جهت کوبا اگر بخواهد شکرخود را دربازار های دیگری بفروشد ، باید بابت هر تن آن پنجاه درصد از منافع خودرا از دست بدهد .

فیدل کاسترو برای‌اینکه‌اسلحه داشته باشداز فرانسه یك کشتی اسلحه خریداری کرد . این‌کشتی وارد بندر هاوانا هم شد ولی‌قبل از اینکه بار خودرا تخلیه نماید منفجر گردید .

انفجار در بندر

بار دیگر کاسترو از کشورهای مختلف اسلحه خریداری کرد وآنرا در انباری در بندر گذاشت ولی همینکه تخلیه اسلحه در انبار باتمام رسید تمام انبار منفجر شد .

باز هم فیدل کاسترو برای‌بدست آوردن هواپیماهای جت باانگلستان قرار دادی بست ولی انگلستان از تحویل این هواپیما ها خودداری نمود .

کاسترو دربن‌بست عجیبی قرار گرفته بود . میخواست از غرب اسلحه بدست آورد و موفق نمیشد. از آنها تقاضای کارخانه میکرد بوی پاسخ منفی میدادند و هرعین حال فشار اقتصادی شدید تر میگردید .

بدین جهت کاسترو روی به مسکو آورد ، اسلحه و احتیاجات و نفت خودرا در آنجا جستجو کرد . کمکهای شوروی وارد کوبا شد فیدل کاسترو هم دست‌بکارگردید. هتل هیلتون معظم ترین هتلهای کوبا و کاباره تاماناکو زیباترین کاباره های جهان را ملی کرد .

نفت‌شوروی وارد شدولی کمپانیها از تصفیه آن‌خودداری‌نمودند کاسترو بلافاصله شرکت ها را ملی کرد و تهدید نمود که کلیه کمپانی ها را ملی مینماید و مخالفت علنی خودرا با واشنگتن اعلام داشت .

کجا میرود ؟

یك مسئله باقی مانده و آن‌اینکه کاسترو بکجا میرود ؟ رهبر کوبا اکنون خودش هم نمیداند بکجا میرود زیرا وی گرم نبرد است . امریکا اورامتهم‌میکند که‌کمونیست است و فیدل کاسترو فریاد میزند:

ـ من کمونیست نیستم ، آنچه میخواهم استقلال است . میخواهم این کشور را از نو بنا کنم وآنرا از صورت یك مزرعه شکر خارج سازم سعی کردم از راههای مسالمت آمیز این عمل را انجام دهم‌وموفق نشدم ، بهمین جهت چاره‌ای‌نداشتم جز اینکه وارد یك مبارزه علنی شوم و برایم اهمیت ندارد که چه‌طرفی در این مبارزه پیروز خواهد شد .

اگر سقوط کردم دیگران راه‌مرا تعقیب خواهند کرد . من حاضرم بار دیگر تفنگ بدست گیرم‌ومبارزه را شروع کنم تا اسلحه‌ای را که احتیاج داریم بدست آوریم .

(اخبارالیوم)

حریق ـ دود وشعله‌های رنگارنك‌در

باغ گلستان

اما آتش نشانی را خبرنکنید .خود شما برای دیدن فواره‌های رنگارنك وزیبائیهای

باغ گلستان

امشب را بباغ گلستان بیائید

باغ گلستان تنها گردشگاه تهران زیباترین و مناسب‌ترین محل تفریح خانواده‌ها واطفال

سینمای رایگان وده‌هاوسائل سرگرمی سه‌راه‌سلسبیل

آ ـ ۱۵۴۳۰ گردونه

از جهانگیر افخمی
خبرنگار اطلاعات درنیویورك

بازار نفت جهان

نفت ایران درسیام بفروش خواهد رفت

فعالیت شرکت های نفت برای بدست آوردن بازار فروش

خبرنگاران اطلاعات در خاورمیانه گزارش میدهند

در این اواخر شرکت های نفت فعالیتی برای بدست آوردن امتیازات جدید نشان نداده ویا اینکه درخاور میانه و کشور های‌دیگر چندین ناحیه آزاد از طرف دولت ها برای مناقصه اعلام شده است . شرایط وپیشنهاد هائی که مورد قبول دولت ها قرار گیرد داده نشده و چنین بنظر می رسد که برای مدتی امتیازات تازه‌ای داده نخواهد شد .

در هفته گذشته پس‌از بحثی که‌در اطراف پیشنهاد رئیس امور نفت عربستان سعودی دائر بر محدود کردن استخراج نفت آغاز شد ،فعالیت شرکت های بزرك و اشکالاتی که شرکت های دیگر در فروش نفت دارند مورد بحث و مطالعه قرارگرفت نویسنده اقتصادی روزنامه نیویورك تایمز در طی مقاله جالبی علت‌کسادی بازار کنترات های‌جدید وعدم‌استقبال شرکت های نفت را بخوبی تشریح کرده واز ایران و شرکت ملی نفت ایران بگرر نام برده است . برای استفاده خوانندگان عزیز قسمت‌های برجسته این مقاله جالب را بنظرتان میرساند .

***

نفت جهان

بازار فروش نفت جهان امروز در دست شرکت هائی است که از سال های قبل هر کدام در ناحیه‌ای رخنه کرده‌اند و شرکت های دیگر که‌تازه امتیازاتی گرفته‌اند برای فروش فرآورده های خود دچار زحمت‌خواهند شد و حتی ارزان کردن قیمت نفت‌خام و فرآورده های تصفیه شده نیزآنقدر ها موثر نخواهد بود .

گرفتن امتیاز و حفر چاه و حتی استخراج نفت قدم های اولیه است و برای اینکه نفت خام و یا تصفیه شده تبدیل به پول شود تشکیلات‌و مخارج فراوان در بردارد . مطابق مطالعات و آمار های دقیقی که تنظیم شده است برای اینکه یك چلیك نفت در روز بفروش برسد حداقل ۳ هزار دلار خرج برمیدارد یعنی اگر شرکتی بخواهد در روز۱۰ هزار چلیك نفت صادر کرده و در کشور های خارج بفروش برساند‌باید حداقل ۳۰ میلیون دلار برای خطوط لوله کشی ، تصفیه های مقدماتی و نفت کش و تشکیلات بندری بمصرف برساند .

تازه اگر شرکت مزبور بخواهد نفت را در آن کشور توزیع کند ، مبالغ گزافی برای بنای فروشگاه های نفت و انبار های بزرك وغیره باید بمصرف برساند و خواه ناخواه مجبور است در ابتدای کار فرآورده های نفتی را ارزان تر از شرکت های دیگری که قبلا در آن ناحیه فعالیت داشتند بفروشد . مسلم است که شرکت‌های بزرك در هر ناحیه و کشوری حاضر برقابت با شرکت های‌تازه کارخواهند بود و تشکیلات وسیع وسرمایه های بی‌حساب این شرکت های بین‌المللی عواملی است که سد راه پیشرفت های شرکت هائی خواهد بود که قصد فروش نفت در خارج از کشوررا دارند .

تجدید فعالیت

در این چند سال اخیر وضع بازار فروش نفت تغییر کرده ولی این‌تغییر بنفع شرکت های تازه کار نیست و این قبیل شرکت ها فقط در صورتی می توانند پیشرفت کنند که ازحمایت مستقیم دولتی که امتیاز نفت به‌آنها داده است برخوردار باشند و این حمایت دراین روز ها ارزان تمام نمی شود و برای نمونه از امتیازی که شرکت نفت استاندارد اویل اینديانا از ایران گرفته است مثل می زنیم.

شرکت نفت استاندارد اویل اینديانا یکی از شرکت های بزرك نفت‌امریکا است که ۳۰ سال قبل تمام تشکیلات خارجی اش رابشرکت استانداردواویل نیوجرسی واگذار کرد واز آن‌تاریخ فقط در داخله امریکا باستخراج و فروش نفت مشغول بود . چند سال قبل دوباره تصمیم گرفت تادر خارج کشور هم امتیازاتی بدست آورد واز این رو شرکت نفت پان‌امریکن را بوجود آورد ودر خاورمیانه توانست‌با پرداخت ۲۵ میلیون دلار سرقفلی‌در سواحل خلیج فارس امتیازی ازدولت ایران بگیرد .

مطابق این قرار داد شرکت پان امریکن ۵۰ در صد از درآمدش‌را بدولت ایران خواهد داد و از طرف دیگر شرکت ملی نفت ایران با شرکت‌مزبور شریك است که ۲۵ در صد از ۵۰ در صد باقی مانده را دریافت می‌کند وباین‌حساب‌شرکت پان امریکن ۲۵ در صد و کشور ایران ۷۵ درصد ازمنافع را خواهند داشت .

خلیج فارس

از انجائی که منطقه تحت‌امتیاز فقط چند میل تا بزرگترین منابع نفتی جهان فاصله دارد وجودذخائر نفتی فراوان مسلم است ولی دراین مدت کوتاهی که حفریات آغازشده است هنوز به منبع نفت بزرگی نرسیده‌اند .

شرکت پان امریکن برای فروش نفت این ناحیه از مدتی قبل‌در تکاپو و فعالیت بوده و توانسته‌است تا اندازه ای بمقصود برسد .بااینکه شرکت استاندارد اویل اینديانا که شرکت پان‌امریکن‌جزئی از آنست هر روز بیش از چندین صدهزار بشکه نفت در داخله‌امریکاخریداری می‌کند ولی محدودیت هائی که برای ورود نفت خارجی بامریکاقائل شده‌اند شرکت مزبور را مجبور کرده است تا نفت ایران رابامریکا نیاورده ودر کشور های دیگر به فروش برساند .

فروش نفت ایران

پس‌از مذاکرات فراوان موفق شده‌است موافقت دولت سیام را در بنای یك تصفیه خانه و توزیع انحصاری نفت در آن کشور جلب کند . مطابق این قرار داد شرکت مزبور بالایشگاهی که ظرفیت ۲۸ هزار بشکه نفت خام در روز داشته باشد بنا خواهد کرد که در حدود ۳۳میلیون دلار خرج برمیدارد . پس از ده سال این بالایشگاه بدولت سیام واگذار خواهد شد و در مقابل تا ۵ سال شرکت ازمالیات‌بردرآمد معاف بوده و در مدت دهسال اول دولت سیام از نفت خام وارده‌گمرك و عوارض نخواهد گرفت .

سیام

این قرارداد که فروش فرآورده های نفتی را درسیام منحصرا به شرکت مزبور واگذار می‌کند به ضرر شرکت هائی که‌نفت‌تصفیه‌شده ویاخام‌دراین‌کشور توزیع مینمایند . تمام خواهد شد و شرکت های‌دیگر مجبورند یا منحصرا فرآورده های شرکت پان‌امریکن را بفروشند و یا از معامله با این کشور قطع‌نظر کنند .

درحال‌حاضر ۳ شرکت‌بین‌المللی نفت در سیام فعالیت دارند که‌تقریبا در حدود ۱۸ میلیون‌دلار برای توزیع فرآورده های نفتی خرج کرده‌اند . این سه شرکت عبارتند از رویال داچ شل و « استاندارد و کیوم‌اویل» و کالیفرنیا تکزاس اویل که روی

بقیه در صفحه هفدهم

از فردا صبح

سینما رویال تراس ـ سالن **سینما سهیلا**

از فردا صبح

سرآمد آنچه تاکنون کمپانی معظم مترو گلدوین‌مایر ازروی‌داستانهای پراضطراب و پرحوادث تهیه نموده است

داستان عشق آتشین و تلاش بی‌دریغ مردانیکه بخاطر زندگی ، بامرك و زندگی دست وپنجه نرم می‌کنند

امواج بیرحم

باشرکت برجسته‌ترین هنرمندان جهان

جمس میسون ـ دروتی داندریج ـ برودریك گرافورد

شروع درسینما رویال :
۱۰٫۳۰ صبح ۳ ـ ۵ ـ ۷ ۹ بعدازظهر

شروع سانسها در سهیلا :
سالن ۱۰وربع صبح ـ ۲و ربع ٤ وربع ـ ٦وربع ـ۸و ربع بعدازظهر
تراس : ۷٫۳۰ ـ ۹٫۳۰ بعداز ظهر

دیکتاتورخانه!

دیکتاتورخانه را می‌شناسید ؟ معمولا نان آورخانه دیکتاتور خانه است و نان آور خانه معمولا پدر خانواده است . گاهی اوقات هم مادر و یاپسر بزرك خانه است که افراد خانواده رانان میدهد ، وبنابراین پدر و یاپسر بزرك‌است که دیکتاتورخانه است . البته درخانواده‌های مرفه وضع از قرار دیگری است . دراین‌خانواده‌ها نان و نان‌آوری مطرح‌نیست . و چیزهای دیگری مطرح‌است . دراین خانواده‌ها دیکتاتورخانه‌خانم است .اوست که برخانه حکومت می‌کند . چون اوست که قلب و روح‌آقای خانه‌را بدست دارد . وبنابراین اوست که فرمان میدهد، یعنی فرمانده حقیقی خانه ، خانم‌خانه است که‌بالطبع‌دیکتاتورخانه‌هم هست .ولی مافعلا دراین بحث کاری باین نوع‌دیکتاتورخانه نداریم . چون این نوع‌دیکتارها معمولا درخانواده‌های مرفه پیدا میشوند ، نظر مابخانواده‌های متوسط است ودرباره دیکتاتوراین‌خانواده‌هامیخواهیم‌صحبت‌کنیم.

گفتیم درخانواده‌های معمولی دیکتاتورخانه معمولا نان‌آور خانه است که یاپدر یامادر و یاپسر بزرك و بندرت دختری‌است که‌درخارج کار میکند .

حالامنظورمان از پیداکردن دیکتاتور خانه درخانواده‌هاچیست؟ همینست که الان ذکرمیکنیم .منظورمان اینستکه موضوع«نان آوری »به «نان آور »خانه قدرتی میدهد که گاهی موجب سوء استفاده او ازاین قدرت میشود واورا بصورت حاکم مطلق‌العنان خانه‌درمی‌آورد .

چون غالبا پدر خانواده دیکتاتور خانه است هم‌اوست که ازاین قدرت خود سوء استفاده میکند وافرادخانواده را آزار میدهد . چون پول‌توی جیب اوست واوباید مخارج‌خانه وزن خودش را تامین کند .اوست که باید وسایل زندگی وتحصیل فرزندانش را فراهم سازد . بهرحال موضوع پول‌دراوقدرتی بوجودمی‌آورد که‌گاهی اورا ازانصاف ومروت دورمی‌سازد . او چون قدرت‌دادد غالبا حق را بجانب خود میدهد و قضاوتهای یکجانبه‌ای میکند .

دیکتاتورخانه‌میکوشدهمه‌افرادخانواده را تحت اختیار خود داشته باشد دوست ندارد کسی برخلاف سلیقه و نظر او چیزی ابراز کند وخوشش نمی‌آید که امور خانه بمیل ونظر دیگران تنظیم گردد .

بعد دیکتاتورخانه میکوشد همه‌را تحت‌الشعاع خود قراردهد. برنامه افراد خانواده را تابع برنامه‌زندگی خودش میکند و به اصطلاح خودمان همه‌را اسیر خودش میسازد .

اولین اسیردیکتاتور خانه (اگر مردخانواده‌باشد)زن‌اوست. زن‌اوست که باید از اواطاعت کند و بمیل اوزندگی کندوبدست اوتکاه کند. زن‌نبایدتصمیم‌بگیرد‌بلکه دیکتاتورخانه‌باید تصمیم بگیرد .در خرید لباس ولوازم زندگی ، درموضوعات خانوادگی، ویابرای رفتن بمسافرت ومیهمانیها «دیکتاتورخانه » باید نظر بدهد ،اگراوخواست‌بایدفلانی‌به‌مهمانی‌برودواگرنخواست‌نبایدبرود. همچنین هروقت اوارادە کرد همه میتوانند بمسافرت بروند وگرنه،نه. خلاصه‌امورخانه دربد اوست وزندگی همسرش تابع نظروسلیقه‌او.آن بیچاره‌اسیری‌است در دست شوهر خود نتیجه این دیکتاتوری غالبا منجر بمشاجرات زن وشوهر ها و جدائی آنها میگردد . چون اگر همه راهها بروی زن بسته‌باشد، راه طلاق باهمه مشکلاتش ، بروی اوبازاست .اماگرزن‌شخصیت ویاجرات‌نداشته باشد ونتواند ویاصلاح نباشد ازشوهر خود جدا شود ،آنوقت رفته‌رفته تحت قلمرو دیکتاتور خانه تبدیل بموجود ضعیف وبی‌شخصیتی میگردد که فقط برای کلفتی «دیکتاتورخانه » آفریده شده ومجبور است تاآخرعمر طبق‌نظر اوزندگی کند .

آیاخیال میکنید این نوع دیکتاتوری حتی بصلاح‌دیکتاتور خانه‌هم هست ؟ غالبا جواب منفی است ،چون اگرهم نتیجه این روش منجربه‌ازهم پاشیدن زندگی زناشوئی نگردد ، صمیمیت زناشوئی رازائل می‌سازد و برای دیکتاتور یك محیط مصنوعی درخانه‌بوجود می‌آید وزن ازترس مجبور میشود همیشه باودروغ بگوید و ضمنا محبت خودرا ازوی دریغ‌دارد .

امادیکتاتورخانه درمورد فرزندان خود تاثیردیگری دارد ، که‌موضوع یك بحث‌دیگری‌است .

فرهنگ خانواده

مدوزندگی

فرق زن‌ومرد

زن شوهرش را دوست دارد اما بخاطر خودش و زندگی‌اش !

امامرد زندگی وخودش را دوست‌دارد بخاطرزنش

آناتول فرانس

حقیقت برای زن وجود ندارد . هرگز زنی را نخواهید یافت‌که از ته‌دل واز سرنیاز بدنبال حقیقت بدود . زن خودش را حقیقت میداند ! از اینروست‌که دائما با مردها تصادم میکند .

برناردشاو

از دوچیز هرگز پرده برگرفته نخواهد شد یکی رازحقیقی جهان است و دیگری دنیای اسرارآمیز زن.

آلفرد دوموسه

کلاه جدید برای بانوان

اخیرا طراحان فرانسوی در صدد برآمده‌اند تاکلاه بانوان را طوری تهیه کنند که به‌آرایش موی آنها لطمه‌ای نزند . این عکس نمونه‌ای از کلاه جدیدی است که یکی ازمدیست‌های مشهور پاریس‌تهیه‌کرده‌است.

برای بانوان باردار

زنان بار دار باید در فصل تابستان بدن خود را در معرض اشعه خورشید قرار دهند ولی البته باید مدت آن معلوم ونابت باشد .

برای روز اول زن بار دار میتواند بدن خود را در کنار پلاژ فقط پنج دقیقه آفتاب‌دهد وآنگاه روزانه یکدقیقه به آن اضافه کند ولی‌در هر حال این مدت نباید از ده دقیقه تجاوز نماید .

اشعه خورشید زیر پوست ویتامین « د »تولید میکند واین ویتامین برای بانوان بار دار لازم است چنانچه بانوان بار دار برای مدت زیادی در معرض اشعه خورشید قرار گرفتند هم به آنها و هم بجنین آنها صدمه وارد میشود و علاوه بر آفتاب زدگی و سوختگی پوست باعث لکه پیس شدن صورت ودستها میگردد .

لوکسافلکس
کرکره بی رقیب

Luxaflex

هامبر
در آغوش خوشبختی

هامبر معرف شخصیت و متضمن خوشبختی خانواده است
مزایای فنی و زیبائی خیره کننده هامبر سالها از نظرها محفوظ میماند
هامبر هاك
۴ سیلندر کم مصرف
آوا
Humber HAWK
شرکت سهامی ایران و غرب
خیابان شاهرضا تلفن ۴۴۱۱۷ - ۴۴۱۱۸
آ ـ ۱۵۴۳۸

از صبح فردا در
تراس و سالن دیانا
سینما متروپل
شاهکار باعظمت و برجسته ۱۹۶۰
سینمای ایتالیاکه میلیونها دلار خرج تهیه آن گردیده است
ایوان

رنگی ـ دوبله بفارسی
با شرکت :
نادیاگری ـ یل کامپبل
آرنولدوفوآ

نماینده انحصاری :
شرکت سهامی پخش لینولئوم ایران
چهارراه کالج ـ تلفن ۴۱۰۴۰ و ۴۷۰۷۰
آوا

برق برای پلاژ
مولد برق سه‌هزار شمعی آمریکائی
برق ۲۲۰ولت
مخصوص ییلاقات
تهران اروپ میدان‌فردوسی ۴۲۲۸۳

الوارتور یك تنی
برای ساختمانهای تاسی‌متری بادیزل لیستر رسیده
تهران اروپ ـ میدان فردوسی
تلفن ۴۲۲۸۳
۱ـ۱۰ آ ـ ۱۲۸۱۲

آگهی مناقصه

اداره کل هواپیمائی کشوری بنمایندگی از طرف وزارت راه‌عملیات ساختمانی فرودگاههای رضائیه رامسر و زاهدان را بمناقصه واگذار مینماید داوطلبین شرکت در مناقصه میتوانند تاآخر وقت اداری روز بیست ونهم تیرماه درخواستهای خودرا بدفتر اداره هواپیمائی کشوری تسلیم ورسید دریافت دارند تادر صورت احراز صلاحیت طبق مقررات برای شرکت در مناقصه کتبا دعوت شوند سایر شرایط شرکت در مناقصه به‌پیوست دعوتنامه برای واجدین شرایط ارسال خواهد شد پس‌از ارسال دعوت نامه و واگذاری اسناد قبول پیشنهادات تا آخر وقت اداری روز چهارشنبه پنجم مردادماه خواهد بود و پیشنهادات ساعت ۱۰ صبح روزپنجشنبه ششم مردادماه بازو قرائت خواهد شد. متقاضیان باید برای هریك از فرودگاههای فوق جداگانه درخواست ارسال دارند.

۱ـ۲ آ ـ ۱۵۴۶۴ اداره کل هواپیمائی کشوری

گفتگو درمحفل آشنا

بیـائید راه‌بهتری انتخـاب کنیم!...

انسان امروز همچنان تلاش دامنه دار خودرا در راه بهترکردن زندگانی خویش ادامه میدهد ... مردم دنیای‌ما خوب دانسته‌اندکه زندگی شیرین وسعادتمندانه درپرتوکار وکوشش میسر است، اگر جنب وجوش وتلاش وحرکت درکار باشد زندگی باهمهٔ گرانباری ، سخت و طاقت فرسا نیست . اما تصدیق کنید که فعالیت‌های ثمربخش انسانی بی‌وجودتندرستی و سلامت غیرممکن و محال است !...

سلامت وجود آدمی بستگی کامل بطرز تغذیهٔ او دارد ... غذای سالم و مفید نگهبان سلامت و قوت کبد است... کبد سالم وقوی کارگردان دستگاه وجود انسان‌تندرست‌ونیرومند میباشد و انسان تندرست و نیرومند عامل ایجاد یك زندگانی شیرین ولذت‌بخش بشمار میرود. بیائید از هم‌اکنون برای زندگی راه‌بهتری انتخاب کنیم. راهی‌که دیگران رفته‌اند وبسرمنزل‌مقصود رسیده‌اندراین راه را بدستیاری‌سلامت وتندرستی باید پیمود و تندرستی را بهمراهی یك تغذیهٔ صحیح میتوان بوجودآورد. امروز بدون چون وچرامیتوان باین نکته یقین حاصل کردکه درهرخانه وخانواده اساس‌تغذیه صحیح را

روغن نباتی شکوفه

پی‌ریزی میکند ...

روغن نباتی شکوفه مسئله پایـداری سلامت‌کبد را بخوبی حل‌کرده است!...

روغن‌نباتی شکوفه مجالی برای عرض وجود روغن‌های ناشناخته و خارجی بجا نمیگذارد .

روغن نباتی شکوفه دریك تکنیك مدرن وبی‌نظیر آماده شده وبی‌بو میگردد.

روغن‌نباتی شکوفه از دستچینی بهترین‌دانه‌های‌روغنی‌کشورماکه شهرت‌جهانی دارد ، بدست میآید .

روغن‌نباتی‌شکوفه عامل‌تندرستی وسلامت و تندرستی وسلامت عامل ایجاد یـك زندگی شیرین وسعادتمندانه است .

روغن‌نباتی شکوفه محصول تاسیسات‌روغن نباتی

کارخانجات غلامعلی چیت‌ساز واولاده ـ بابل

پایـه‌گذار صنایع روغنی در ایـران

تلفنهای مرکز کل‌پخش ۲۶۵۴۵ ـ ۲۵۸۷۶ ـ ۲۲۷۲۴

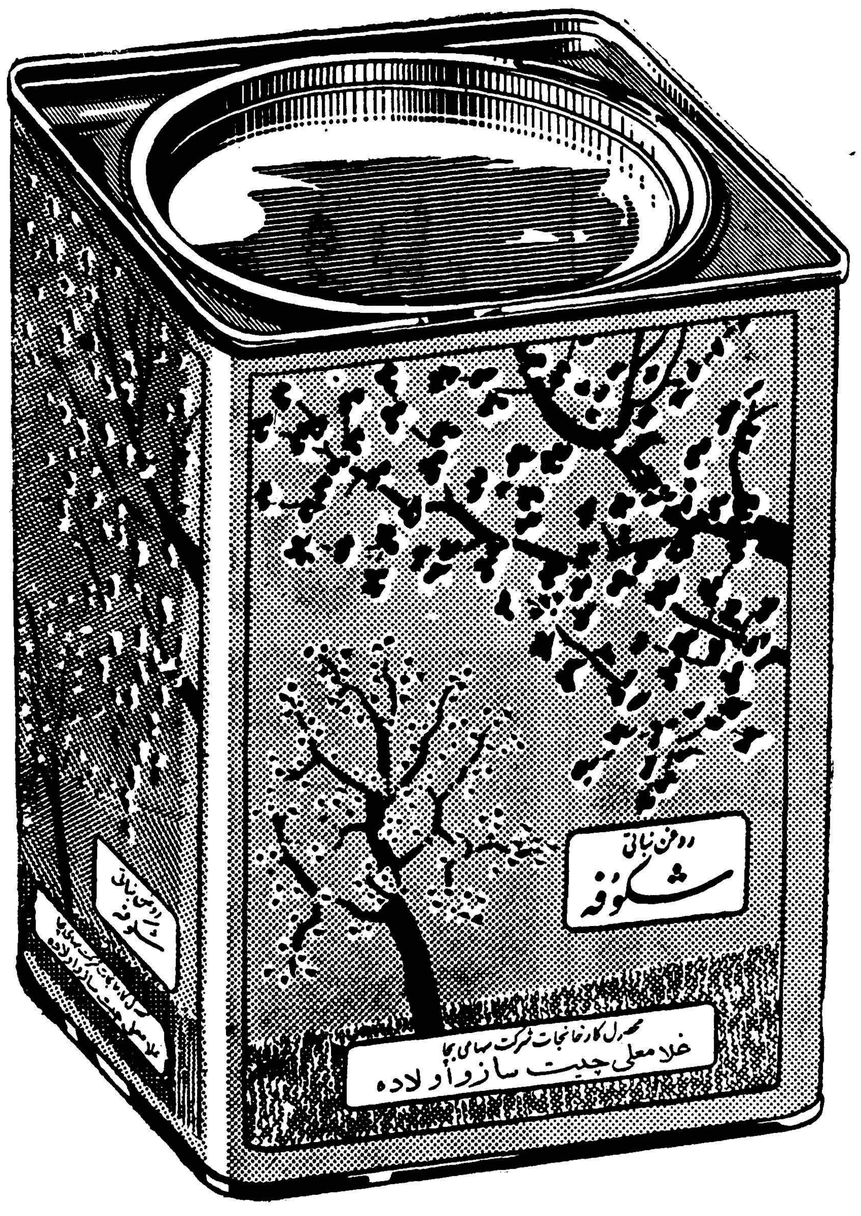

آشنا

عبور از پنج قاره

نوشته : بانو مریم ساوجی ـ فاطمی
لیسانسیه حقوق قضائی

در کشور ما طلاق مد شده است

ـ۲ـ

عدم توافق اخلاقی ویاهماهنگی روحی خواه ازحیث تحصیلات و معلومات‌باشد یاآنکه ازاختلافات طبقاتی سرچشمه گرفته‌باشد نیز عاملی است که در امر طلاق‌تاثیری بسزا دارد .

مانند آنکه مردی‌دانشمند زنی‌بیسواد ونادان بگیرد ودائما باو سرزنش و شماتت‌کند ویابر عکس ویاآنکه‌یکی از طرفین ثروتمند بوده‌ودارائی‌وثروت خودرا هردم برخ آن دیگر بکشد.

اصلا هم‌آهنگی وموازنه وتجانس درامر زناشوئی مخصوصا سنخیت فکری وروحی برای دوهمسر بسیار قابل اهمیت است تا آنکه طرفین بتوانند واقعا برای یکدیگرازهرجهت همسر وهم سنك باشند اختلافات خانوادگی ودخالت اقوام زن وشوهر نیزدرزندگی زناشوئی‌بدون تاثیرنیست چون اشخاص سست اراده وزود باور بسیار زود تحت تاثیرحرفهاوایرادات دیگران قرار میگیرند و غالبا حس بدبینی وسوء ظن دراثر تحریکات خویشان برای ایشان حاصل میشود که کم‌کم‌ریشه عمیق درروحیه‌ایشان پیدا کرده و بصورت عقده بزرگی درزندگی آنها منفجر میشود واین انفجارسرانجام آنهارابجدائی‌سوق‌میدهد

اماحس تقلید که‌متاسفانه امروز درجامعه ماودرهرامری بسیار رواج یافته باعث شده است که‌جوانان بدون درنظر گرفتن اطراف وجوانب ازهر امر ناشایسته ای‌نیز تقلید کنندو بهمین سبب قبح موضوع کم‌کم ازنظرشان رفته و طلاق که‌در سابق یکی از مسائل ننگین اجتماع بحساب می‌آمد امروز بشکل بسیار سهل وساده‌ای بصورت مد روزمانند لباس و غیره درآمده‌است من‌باب مثال همچنانکه سبك آرایش ولباس فلان ستاره و هنرپیشه ویاهنرمندان دیگرموردتوجه آنهاواقع‌شده ازدواج ها وطلاق های آنان نیز مسئله را برای آنها بسیارعادی وآسان جلوه گر ساخته غافل ازاینکه اگر فلان ستاره وهنرمند برای پنجمین بار یا چندمین بار از همسر خود جدا شده ومجددا ازدواج کرده است سبك زندگی و کیفیت کار و حرفه آنها چنین ایجاب میکند چه آنکه اساسا ازدواج مابین آنها بنیان و شالوده محکم و پابرجائی ندارد و شاید فقط برای حفظ ظاهر است.

بنظرمن برای جلوگیری ازکثرت طلاق باید در درجه اول افراد را باسواد وبحدود وظائف واخلاق و مبادی خانوادگی آشنا ساخت که مسئله ازدواج را که‌یك امرحیاتی است بهوی و هوس وبازیچه‌نگیرند چون هیچ چیزمانند یك تربیت صحیح وپرورش وجدان پاك‌درتهذیب اخلاق خانواده وجامعه موثر نیست ودیگر آنکه قوانین ازدواج وطلاق باید بصورت عادلانه تری که‌تنهایك جانبه نباشد اصلاح وبررسی شود.

موضوع تعدد زوجات که‌عامل‌مهمی برای‌جدائیهاست محدود و جز در موارد بسیار ضروری منسوخ گرددو همچنانکه درشرع مابرای اجرای طلاق‌حضور دوشاهدعادل شرط شده است همچنین باید یك دادگاه ویا مرجع صالح‌وپاك‌وباایمان برامرطلاق ناظر باشدکه طرفین‌نتوانند بخواسته های‌بیجاو نامشروع، همسران خودرا رها کنند وخانواده واطفال خود را پریشان وتیره بخت سازند .

درخشانترین چهره‌مسابقات المپیک

همانطوریکه قبلااطلاع دادیم‌هفته گذشته «جان توماس»یك سیاه ـ پوست ۱۹ساله پسر یك راننده اتوبوس درپرش ارتفاع رکورد دو مترو۲۲ سانتیمتر وهفت میلی متررا بدست آورد وی یکی از چهره‌های درخشان مسابقات المپیك خواهدبود وقتیکه جان‌توماس بایك حرکت خودرا از زمین کند نفس ده‌ها هزار نفر تماشاچی در سینه شان حبس شد دریك لحظه همه تصور کردند جان‌توماس هرگز موفق نخواهد شد چشم‌ها به میله چوبی دوخته شد و همه انتظار سقوط آنراداشتند ولی جوان سیاه پوست بایك‌حرکت ا زروی چوبه معیار پرید وازپشت بزمین آمد آنوقت صدای کف‌زدن وفریاد های زنده باد «جان»درفضای میدان پیچید.

جان توماس قصددارد معلم‌ورزش بشود کارشناسان ورزشی معتقدند وی درخشان ترین چهره‌مسابقات المپیك آینده خواهدبود.

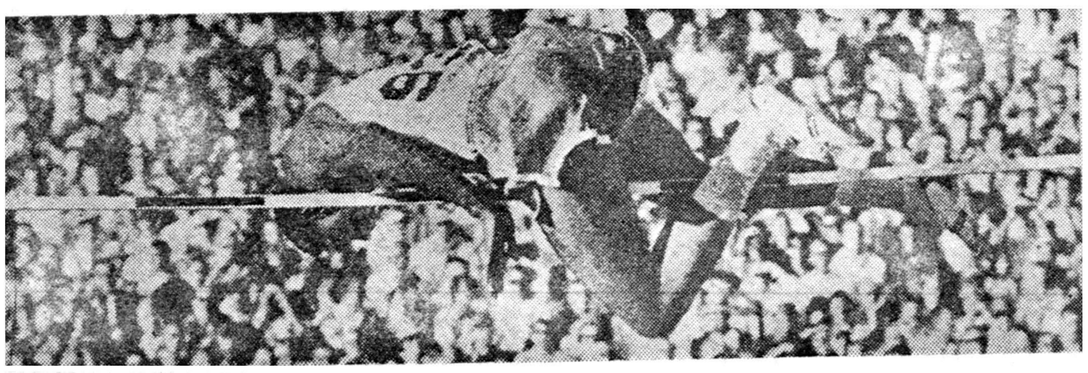

ولی سرانجام موفق شد

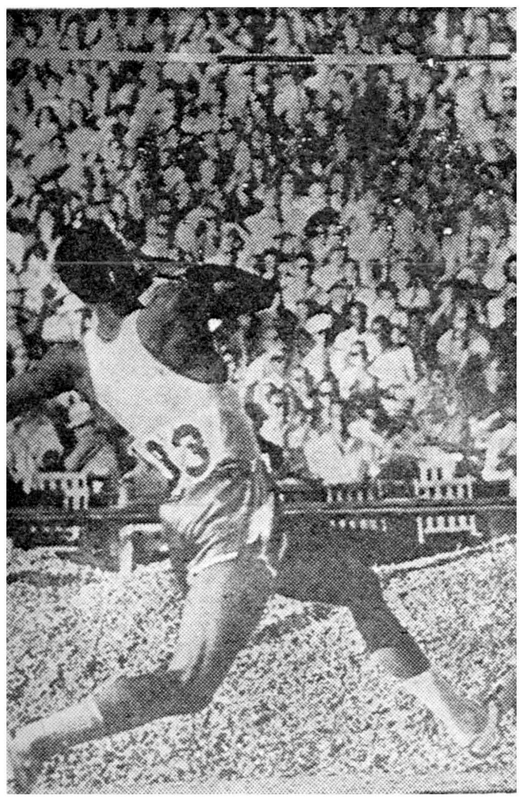

دومتروبیست‌ودوسانتیمتر و هفت‌میلیمتر !!
هرگز نخواهد پرید

دست انامانیانی شکست

انامانیانی ستاره هنرمند ایتالیائی اکنون در رم سرگرم بازی در یك فیلم می‌باشد .

روز گذشته هنگامیکه وی در یك صحنه از فیلم که در کلیسا تهیه میشد شرکت داشت از پله‌های چوبی افتاد و در نتیجه دستش شکست . بهمین جهت تابهبودوی کارفیلمبرداری موقتا متوقف گردید .

در جهان سینما

مونیك وان دورن طالب لباسهای فرانسوی است

مونیك وان‌دورن ستاره زیبای‌سینما که اصولا بلژیکی و مقیم هولیوود میباشد پس‌از چند فیلم که در فرانسه تهیه کرد بامریکا رفت .

ولی چند روز قبل پس‌از مدتها اقامت در هولیوود به پاریس آمد وقتی درباره علت این مسافرت از مونیك سئوال شد اظهارداشت برای خریدن لباس به پاریس آمده‌ام .»

حاکم

فرناندل هنر پیشه معروف فرانسوی این بار در نقش یك معلم فلسفه در فیلم «حاکم» ظاهر خواهد شد . این فیلم را برنارد بوردیر کارگردان معروف فرانسوی تهیه میکند و همبازی فرناندل در این فیلم ستاره زیبای سینما باربارا لاج می‌باشد.

بچه‌جان تپه را باشکم این آقا عوضی کردی

دانش پزشکی

از دکتر پریور

چرا کودکان تابستان بیشتر اسهال میگیرند

سر تاسر دستگاه گوارش‌آدمی پراز میکربهای مختلف است که خواه همراه غذا بدانجا راه یافته و خواه از اول بار در آنجا بوده‌است این میکربها که گاهی نیز طفیلی های مختلف بدان اضافه می شوند نه چنانست که همیشه مولد بیماری باشند و کودك را ناراحت سازند بلکه در حال عادی علاوه بر اینکه وجود اغلبشان مضر نیست مفیدنیز می تواند باشد مثلا اخیرا ثابت شده که کلی‌باسیل موجود،در ردوه های بزرك برای ساختن ویتامین ب از مواد مختلف رل مهمی رابازی می کند ودر مواردی که تعداد این میکرب در روده های کودك کم می شود به تدریج علائم کسر این ویتامین در او پیدا می شود واورا ناراحت می سازد ولی گاهی نیز ممکن است وجود عده زیادی از آنهایا فعالیت‌زیاده ازحدشان سبب بروز بیماری شود و کودك‌را ناراحت سازد.

بطور کلی باید در نظر گرفت که ترشحات داخلی‌معده‌و روده های

بقیه در صفحه بیست

مشهورترین دلقك جهان

چندروزقبل «مارسو» یکی‌از مشهورترین دلقك‌های جهان نمایش جالبی دردهلی‌نو ترتیب داد . دراین عکس راجندراپراساد رئیس جمهور هند ، هنر «مارسو» را تمجید کرده وبه وی تبریك میگوید .

دورونزدیک

احداث یکشهر

در کنار رودخانه «سبوکین» در ایالت واشنگتن در محلی که آبشار های زیادی موجود است شهر «سبوکین» احداث گردید .

حرارت جوشیدن آب

هنگامیکه آب‌میجوشد .حرارت بخاری که از آن تولید میشود معادل حرارت آبی است که‌می جوشد.

«جمس هویتکوم رایلی»شاعر معروف آمریکائی تعلیم بسیار اندکی دیده . سپس مدت ده سال در قراء و دهکده ها رفت‌و آمد میکرد و از راه نوشتن تابلو های اعلانات امرار معاش میکرد.

ماهی عجیب

ماهی معروف به ماهی لوت که در دریاچه‌دب‌اکبر کانادازندگی میکنند در سن سیزده سالگی برشدکامل‌خود میرسد تاز ه‌در آنموقع وزن این‌ماهی از یك کیلو گرم تجاوز نمی کند .

تمساح آمریکا

تمساح های معروف به‌تمساح آمریکائی فقط در دو منطقه جهان یکی جنوب ایالات متحده آمریکا و دیگری مرکز چین زندگی‌میکنند

تصویر اصلی

تصویر تغییر یافته

هفت اشتباه

کاریکاتوریست‌ما ضمن‌کپی از روی تصویر اصلی عمدا هفت اشتباه مرتکب شده است .
شما از روی تصویر تغییریافته این هفت اشتباه را تعیین کنید .

حل درصفحه ۲۰

مردی که فرار کرد
از : آندره دووینی
ترجمه جواد میرکریمی

ـ۷۰ـ

ـفردا صبح‌نصف‌حوله‌ام رابتو خواهم‌داد .من هرروز از همین‌حوله‌استفاده میکنم و آن‌حوله که‌روی درانداخته‌ام برای موارد ضروری استو حالابآن دست نمیزنم .

ـتمام وقتی که‌مابرای ورزش وشستوشو داریم همین‌چند دقیقه است؟

ـبله .

ـدرزندان «بردو» ما تمام اوقات‌روزرا یادرحیاط بودیم ویادر کارگاه. غذاهم بهتراز غذای اینجا بود .

ـیادآن دکان نانوائی افتادم که‌در قریه مابود وهروقت نان می‌پخت‌بوی آن ازدوکیلومتری بمشام میرسید . آنجا ناحیه‌زرخیزی استوماهرگز ازهیچ لحاظ‌درمضیقه نیستیم .

ـقریه ماهم همینطور است. اگر الان درخانه بودم هرروز شیر یاقهوه میخوردم ونان سفید وکره وهمه‌چیز دردسترسم بود .

ـپس چراما باید دراینجا گرسنگی بکشیم واز ضعف تلف شویم‌در حالیکه درخارج ازاین محیط همه‌این نعمتها راداریم ؟«ساوی»زیاداز«لیون» دور نیست وفقطدرحدود صدمیل بااینجا فاصله دارد که‌با ترن درمدت سه‌ساعت ونیم بآنجا میرسیم . «دیژون» هم‌نزدیك «ساوی» است .

ـ«گی‌منه»که‌درست متوجه نشده بود من میخواهم چه‌نتیجه‌ای ازحرفهای خود بگیرم موضوع راعوض کردو گفت :

ـشما امروز فراموش کردی بسراغ تقویم بروی وروی دیوار خط‌بکشی.

ـراست گفتی ،الان اینکار رامیکنم .

دستم رادراز کردم ومداد رااز محلی که‌مخفی کرده بودم برداشتم و یك خط‌دیگرروی دیوار کشیدم .

ـآنجا جای خوبی‌برای مخفی‌کردن مداد است . آن سوراخ‌چیست؟جای لوله‌بخاری است ؟

ـنه، یك‌هواکش‌است. مدادراهم برای‌این درآنجا میگذارم‌که نگهداشتن آن ممنوع‌استو هفته‌پیش یك‌روزمارا درحیاط جمع‌کردندو گفتند هرکس‌مداد پیش‌خودش نگهدارد تیرباران خواهد شد .

ـتیرباران برای یك مداد ؟

ـبله چون یکی‌از زندانیان نامه‌ای نوشته وبالباسهای کثیف خودبخارج فرستاده بود واین موضوع آلمانیها راخیلی عصبانی کرد .

ـاماشما آنراجای‌خوبی پنهان کرده‌ای وهیچوقت نمیتوانندپیدایش‌کنند.

ـتوهم میتوانی ازاین مداد استفاده کنی واگر من‌ازاین سلول منتقل شدم آنرا بتومیبخشم . حالادستت‌رابیاور تادرست بدانی که‌آنراکجامیگذارم.

تااینجا آزمایش اوخوب جلورفته بود وهیچگونه اعتراضی به‌حرفهاو کارهای من‌نکرده بودودرحقیقت اکنون بااطلاع‌ازاینکه مداد کجا است شریك جرم من بود .

تمام قبل‌از ظهر رابه‌سئوال ازاو درباره اینکه دردنیای خارج چه‌میگذرد ودرجبهه چه‌خبراست گذراندم امااطلاعات قابل توجهی ازاوبدست نیاوردم .

اواز وقایع عمومی بی‌خبر بودوحتی نمیدانست که‌قوای متفقین درقاره‌اروپا پیاده شده است یانه .

وقتی صحبت‌از جنك پیش‌آمد باو گفتم .

ـمتجاوز ازچهارماه است‌که من اینجا هستم واز وضع‌جبهه‌هاخبرندارم امامیدانم که آلمانیها بالاخره شکست‌خواهند خورد . آنهاهمه را با خود دشمن کرده‌اند ، روسها ، انگلیسها ، امریکائیها ، وعاقبت براثر کثرت جمعیت دشمنان خود متلاشی خواهند شد .

ـممکن است . اماآلمانیها جنگجویان خوبی هستند .

ـنه ، بهتراز سایرین نیستند. یك‌مثال‌برایت میزنم، دردسامبر۱۹۳۹ من و مانده یك دسته ازپیشاهنگان بودم‌که به‌خدمت احضار شده‌بودند. آلمانی هابایك گردان‌کامل بماحمله‌کردند وعده‌آنها ده‌برابر مابود ولی‌براثراستقامت شجاعانه افراد ما عقب‌نشستند ومثل‌خرگوش فرار کردند و مطمئنم که‌درآخر جنك‌هم سهم‌آنها فرارخواهد بود .من‌بخاطرهمان زدو خورد کوچك مدال «لژیون دونور»گرفتم . نگاه‌کن ، نوار قرمز آن هنوز به‌یقه لباسم هست .

بهمین دلیل‌است که‌آلمانیها مرایك دشمن خطرناك میدانند چون‌آنها همیشه یك‌سرباز خوب‌را یك‌دشمن بزرك حساب میکنند .

توهم‌میتوانستی سرباز خوبی باشی چون هم جوان هستی وهم‌نیرومند، تومیخواهی از اینجا بیرون بروی و ....

حرف مرا قطع کرد وگفت :

ـدر «ورسای» هم‌افسرمافوق من همین حرف رابمن میزد و میگفت تو باز خوبی خواهی شد .

ـجای تاسف است که‌تو چنین راهی‌رابرای خودت انتخاب کردی .

ـمنظورشما چیست ؟

ـمنظورم همین‌یونیفورمی است که‌برای پوشیدن انتخاب کرده‌ای .

ضمنا خیال نکن که‌خدمت به‌آلمانیها باعث تخفیف محکومیت‌شخص رفع زندانی شدن او میگردد .

ـبااین سن علتی‌وجود ندارد که‌من بترسم .

ـجوانی تو دراینجا هیچ‌معنی‌واثری ندارد . توهم‌مثل زندانیان دیگر هستی .

مدت محکومیت‌تو چقدراست ؟

ـنمیدانم . گمان نمیکنم زیاد باشد .

ـاشتباه میکنی . موقعیکه آلمانیها یکنفر رابزندان میاندازند مدت کوتاه معنی ندارد .من زنهاوپیرمردانی رادیده‌ام که‌ماههای متمادی دربازداشت ـگاه بسربرده‌اند . آیاآنها چه‌کار مهمی میتوانستند انجام دهندوچه دشمنی بزرگی ازدست آنها ساخته بود ؟

درنظر آلمانیهاتویکنفر فرانسوی هستی ویونیفورمی که‌پوشیده‌ای وکاری که‌برای آنها کرده‌ای هیچ‌تفاوتی‌ازاین لحاظ ایجاد نمیکند . توبرای مدتی طولانی وشاید سالها دراینجا خواهی بود .

ـجدی حرف میزنی ؟

ـبله ،خودمرا نگاه کن ، من‌هیچ‌عملی که‌بخودی خود جرم‌باشد ومدرکی بدست‌نازیها بدهد انجام‌نداده‌ام معذلك نزدیك‌پنج ماه است که‌اینجا هستم. هربارکه‌آنها مرااستنطاق کردند اعتراض کردم که‌بیگناه هستم وبدون جهت بزندان افتاده‌ام اما برای‌آنها هیچ فرقی‌ندارد که‌من وتوگناهکار باشیم یا نباشیم . اوه ، دارندسوپ مارا می‌آورند .

گروهبان کشیك درراباز کرد وسرباز مامور توزیع غذا دوقابلمه‌سوپ بدست من دادو بعد دربسته شد .

ـهمه غذائی که بمامیدهند همین است ؟

ـمتاسفانه بله ، خیلی گرسنه هستی ؟

ـمن میتوانم پنج بلکه‌ده برابراین جیره رابخورم .

ـامشب برایت یك جیره اضافی هم‌بدست خواهم آورد .

ـآنها دراینجا آدم رااز گرسنگی میکشند .

ـیادت‌هست امروز صبح راجع‌به‌آن نان تازه وخوش خوراك وانواع داهای لذیذ دیگر که میتوانیم‌دردنیای خارج‌بدست بیاوریم صحبت میکردیم؟

ـبله ، ولی‌ما اول باید آزاد باشیم تابتوانیم ....

ـدرست‌است . من یکبار سعی کردم فرارکنم ولی آنها مراگرفتندو کتك مفصلی زدند .

اجتماعی

سخن روز

کوپن لیسانسیه‌ها

امروز عده‌ای‌از کارمندان لیسانسیه‌دولت بروزنامه مراجعه‌کردند وگفتند که‌موضوع‌دادن «جیرهٔ جنسی»ازطرف‌دولت برایشان مشکلی شده و آنها نزدیك است‌که برای رهائی ازشردریافت «جیره» ازخیر آن بگذرند ، آنها میگفتند اصلادولت چرااضافه‌حقوق رابصورت‌نقدی نمیپردازد وپول رادست مانمیدهد که‌خودمان بمیل خود آنراخرج کنیم؟ گفتم آخر گویا علت اینکار وتبدیل‌مابه‌التفاوت اضافات نقدی بجنسی اینستکه خواسته‌اند پرداخت اضافه‌حقوق موجب بالارفتن قیمتها نگردد. ولی آنها توضیح دادند که چنین دلیلی بهیچوجه پذیرفته نیست. چون‌دولت برای اینکه بکارمندان کمك‌جنسی کند مجبور بخریدهای کلی‌در بازار آزاداست وهمین خریدها قیمتهارابالا میبرد . بآنها گفتم‌شاید این دلیل ازلحاظ اقتصادی‌درست نباشد چون اگرمیزان تقاضا دربازار آزاد برای خواربار از طرف دولت زیادمیشود ازطرف افراد بهمان میزان کم میشود وبنابراین «تقاضای کلی»دربازار تغییری نمیکند تاموجب بالارفتن قیمتها شود . امااز جهت اشکالاتی‌که «جیره جنسی»بوجود آورده است ، حرف شمادرست است. آنها دلایلی‌هم داشتندکه اینطور بیان کردند .

۱ـدر قانون صریحا قیدشده که‌مابه‌التفاوت حق‌لیسانس راکوپن بدهند ولی‌برخلاف «تمام حق‌لیسانس» را کوپن میدهند .

۲ـ اجناس فروشگاه محدود بچند قلم کاملاغیرضروری ازقبیل قندوشکر وصابون وبرنج‌وروغن نباتی است در صورتیکه بخصوص اکنون که‌تابستان است اجناس ضروری کارمندان اصلاغیراز اینها است .

۳ـدستور دهند اگر کارمندی جنس نخواست وجه‌آنرا دریافت دارد .

۴ـ دستور دهند اقلا تمام فروشگاه‌های دولتی وارتشی این‌کوپن هارا دریافت کنندو جنس بدهند .

۵ـ کارمندیکه خانمش هم‌لیسانسیه است ماهی ۴۰۰۰ ریال کوپن راچه کند ؟

۶ـ وضع‌کنونی منجر به«دلال‌بازی» شده‌است ،در همانجاکه کارمندان جنس‌را دریافت میکنند غالبا باصدی بیست تخفیف‌آنرا بدلالها میفروشند .

۶ـبرای دریافت جنس صفهای طولانی‌تشکیل میشود ومدتی‌وقت کارمندان تلف میگردد .

منصفانه که‌باین دلایل کارمندان نگاه کنیم ،مثل اینکه‌حق باآنهااست‌و باید بحرفشان رسیدو فوری رفع‌شکایت کرد .

مردم جنوب‌شهر قدرت پرداخت شهریه مدارس را ندارند

آقایان میرفخرائی ـسرمنك غفاری ـسروان رضوی ـسروان‌معتکف دکتر رهبری ـنیك خو ـ قوامی ـ وزیری ـ قریشی در دبیرستان عبرت دور هم جمع شدند آقای میر فخرائی گفت دبیرستان های جنوب شهر نیمه ملی شده و ساکنین این حدود توانائی پرداخت شهریه مدارس را ندارند وی گفت آقایان ملاحظه بفرمائید یك کارمند دولت که چهار طفل دبیرستانی دارد بچه نحوی میتواند ششهزار ریال شهریه بپردازد آنگاه ناطق اضافه کرد که برای کارمندان‌دولت تهیه و تنظیم گواهی عدم توانائی پرداخت شهریه مقدورنیست زیرا این امر برابر است با اقرار به افلاس واین‌کارهم در شان کارمندان نمیباشد ومنافی شخصیت آنان است در این جلسه آقای سرمنك ناهید گزارش داد که از ملاقات خود باآقای یمین معاون‌فرهنك استان نتیجه نگرفته است وی گفت این ملاقات بمنظور تعدیل میزان‌شهریه بعمل آمده بود در خاتمه آقایان بنمایندگی از طرف ساکنین محلات جنوب از دولت و وزارت فرهنك تقاضا کردند که دستور لغو دریافت شهریه مدارس را هر چه زودتر صادر نمایند .

در انجمن های محلی شهر

شوراهای نارمك بشهریه مدارس اعتراض میکنند

جلسه شوراهای محلی نارمك در منزل آقای دکتر سیادت تشکیل‌شد در این جلسه معتمدین محل اعلام داشتند که وجود یك دبیرستان دولتی برای نارمك کمال ضرورت را دارد آقای زنجانی گفت هفتاد هزار نفرساکنین نارمك که اکثرا کارمند دولت و کثیرالاولاد میباشند از شورا میخواهند تا در این مورد فکری بحال مردم بکند آقای بایگان ازرئیس شورا تقاضا کرد تا شخصا این مطلب را در وزارت فرهنك دنبال نماید آنگاه کلیه‌اعضا نسبت بتصمیم اخیر وزارت فرهنك مبنی بر وصول شهریه از دانش آموزان اعتراض کردند و اظهار داشتند که ساکنین نارمك کارمند دولت هستند و توانائی پرداخت شهریه را ندارند در این جلسه آقایان دکتر سیادت‌سلطانپور حقدادی ـ صالحی ـ کاویان‌پور ـ احمد خلیق ـفقیه ـبایگان ـامیری حضور داشتند .

ساکنین عباس‌آباد اقدام کردماند

جلسه انجمن محلی عباس آباد جنوبی بریاست آقای محمد پورجبار و با شرکت آقایان حسینی و بابائی و باقری و خلیلی و سخنگو و عدهٔ از معتمدین محل تشکیل‌یافت وبدوا رئیس انجمن اقدامات خودرا بشرح زیر گزارش داد .

تسطیح دو خیابان محل ـاقدام در مورد تامین آب محل ـ نقشه برداری برای تعیین بروکف تامین روشنائی معابر . اقدام در مورد تهیه زمین برای ساختن مسجد که اقدام اولیه بوسیله آقای مولا زاده رئیس سابق انجمن محلی انجام گرفته بود اعضای انجمن و معتمدین محلی باتفاق آراء اقدامات آقای پور جبار را که در ظرف مدت کوتاهی انجام گرفته بود مورد تائید و تحسین قرار دادند چون بعلت گرفتاری از ریاست انجمن استعفا داده بود و در این مورد اصرار داشت اعضای انجمن موافقت نمودند که برای رفاه ایشان تا رفع محظورات امورات داخلی انجمن را آقای بابائی عهده دار و کلیه اقدامات خارجی و امضاء نامه و مراجعه بمقامات رسمی بعهده آقای پور جبارپورئیس انجمن باشد نامبرده ضمن تشکر از حسن نیت وپشتیبانی اعضاء انجمن و معتمدین محل اظهار نمود رئیس منطقه ۲ عباس آباد و معاون منطقه در مورد تامین احتیاجات محل و آقای شیخ محمد علی انصاری واعظ در مورد مسجد کمکهای ذیقیمتی مبذول نموده‌اند که از طرف عموم ساکنین محل از آقایان مزبور تشکر مینمایم .

کوی شاه‌آباد چاه عمیق میخواهد

جلسه انجمن محلی کوی شاه‌آباد جنوب در محل انجمن تشکیل شد و پیرامون حفر چاه عمیق گفتگو بعمل آمد آقای احمد مقدم گفت اهالی احتیاجات زیادی دارند که حفر چاه عمیق در درجه اول اهمیت قرار دارد آقایان اسمعیل مروتی ـ سید مهدی مهدوی ـ حسن قریب ـ علیزاده ـ علی هزاوه ـمحترم سمیعی ـ هریك مطالبی بیان داشتند و سپس آقای مقدم مامور شد تا موضوع را در شهرداری دنبال کند .

تقاضای کارگران بیمار شرکت واحد

عده‌ای از کارگران بیمارشرکت واحد که در بیمارستانهای شماره ۲و میمنت بستری میباشند میگویند سازمان بیمه های اجتماعی و بیمارستانهای تابع‌آن بوضع درمانی کارگران بیمار توجهی ندارند این عده تقاضا دارند دارو و مداوای آنان در مقابل حق بیمه ای که میپردازند موردتوجه مقامات مربوط قرار گیرد .

درنازی‌آباد

جلسه شورای معتمدین محل‌نازی‌آباد با حضور آقای زرنگار شهردار نازی آباد تشکیل شد در این جلسه عده‌ای از ساکنین محل نیز حضور داشتند ابتدا در باره اقدامات عمرانی شورا گفتگو شد ودرباره مذاکراتیکه اعضای انجمن با آقای سرمنك‌حریری بعمل آوردند مطالبی بیان داشتند در جلسه شورا گفته شد که یك‌نفر بیمار مسلول بوسیله شورا به بیمارستان بوعلی معرفی و بستری شده است در خاتمه آقای آذرهوش از اسفالت خیابان ها و پیاده رو ها که‌توسط مردم‌بعمل‌می‌آیدصحبت کرد

باسوادها رای بدهند یا همه؟

ویاکسانیکه میتوانند اسامی کاندیداهای خودرابنویسند..؟

دکتر کاسمی : هنوز حزب ملیون دراین باره اظهارنظر نکرده است

دکتر امینی : رای دهندگان بهتر است بتوانند اسامی نامزدهای انتخاباتی را بنویسند .

بهبهانی: رای دهندگان بایدکمی‌سواد داشته باشند .

هر قدارد .

دکتر کاسمی دبیر کل حزب ملیون : اظهار نظر در این موضوع از لحاظ فردی و از لحاظ حزبی خیلی فرق دارد و چون من دبیر کل حزب ملیون هستم اظهار نظری در این موضوع حتی از نظر فردی نمیتوانم بکنم و این امر در صلاحیت کمیته مرکزی حزب است و ما نظر کمیته مرکزی حزب ملیون را پس از مطالعه در این باره میتوانیم‌اعلام کنیم . زیرا تاکنون کمیته مرکزی حزب ما در این خصوص اظهار نظر خاصی نکرده است .

باید بدانند

دکتر امینی ـ چون یکی از مظاهر آزادی انتخابات اینست که اشخاص روی‌تشخیص و عقیده خودشان‌بدانند به چه کسی رای بدهند بهتر است که رای دهندگان بتوانند اسامی نامزد های انتخاباتی را شخصا بنویسند و یا لااقل با عکس یا علامت بفهمانند که اسم روی ورقه رای همان شخصی است که مورد نظر آنها است .

البته این نظر نباید این طور تلقی شود که من میخواهم منکر حق قانونی طبقه ای که سواد ندارند باشم بلکه چون این نگرانی هست‌که عده ای شیاد دور این افراد را بگیرند و در جهت مخالف آنچه که میل آنها است آرائشان را به صندوقهابریزند وعملا حق آنهاتضییع وندانسته موجب تضییع حقوق‌دیگران شوند باین دلیل است که من این نظر را اتخاذ میکنم .

کمی سواد

آقای سید جعفر بهبهانی دراین مورد عقیده دارد که : در قانون اساسی ما قیدی نیست که رای دهنده باسواد باشد یا نباشد بلکه هر شخص بالغ عاقلی که بحد رشد رسیده باشد میتواند در انتخابات شرکت کند و البته هنگامیکه اصل مربوط باین امر بقوت خودش باقی است و نقض نشده باید اجرا شود . اما من طرفدار این هستم‌که این ماده بنحوی اصلاح شود که اشخاصی که رای میدهند آنقدر سواد وحتی تشخیص داشته باشند که اشخاص و کاندیدا های موردنظر خود را بشناسند و بتوانند با دست خود این اسامی مورد نظر خود را در ورقه رای بنویسند .

کلوب روتاری تهران کمك میکند

سخنگوی کلوب روتاری تهران امروز بخبرنگار ما گفت : که‌اعضای کلوب روتاری تهران مبلغ «پنجاه و شش هزار و ششصد و سی وسه‌ریال» برای کمك به آسیب دیدگان زلزله لار جمع آوری و بوسیله موسسه شیرو خورشید سرخ ایران مبلغ نامبرده را اهداء نمودند .

در عکس بالا آقای نصرت‌الله منتصر دبیر کلوب روتاری تهران چك مزبور را به آقای دکتر نفیسی مدیر عامل موسسه شیر وخورشید سرخ ایران تسلیم مینماید .

لطفاً یادداشت فرمائید

امشب

برنامه تلویزیون ایران
ساعت ۷و۰۰ برنامه خردسالان
برنامه مخصوص اطلاعات‌کودکان
ساعت۷و۳۰ـبرنامه بانوان
ساعت ۸و۰۰ـهنر های زیبا
ساعت۸و۳۰ـاخبار
ساعت۸و۴۵ـبرنامه علوم
ساعت ۹و۰۰ـبرنامه ما و شما
ساعت۹و۳۰ـبرنامه بنگاه مترو
ساعت۱۰و۰۰ـکاخ دانش .
ساعت۱۰و۳۰ـفیلم یکه سوار
ساعت۱۱و۳۰ـپایان برنامه .
در برنامه خردسالان که در ساعت ۷ بعد از ظهر از تلویزیون ایران پخش میگردد سازمان هنری اطلاعات کودکان برنامه هفتگی خود را اجرا میکند در این برنامه دوشیزگان : سودابه نصیری .ژیلا سرهنك پور ، شهلا معیری و عده دیگری ازهنرمندان سازمان هنری اطلاعات کودکان‌شرکت دارند .

در انجمن ایران و امریکا بینگو
از ساعت۶ نیم بعد از ظهر

فردا شب

در انجمن ایران و امریکا
نمایش یك حلقه فیلم
از ساعت۷ بعد از ظهر
در باشگاه نفت
لوتو
ازساعت۶بعداز ظهر

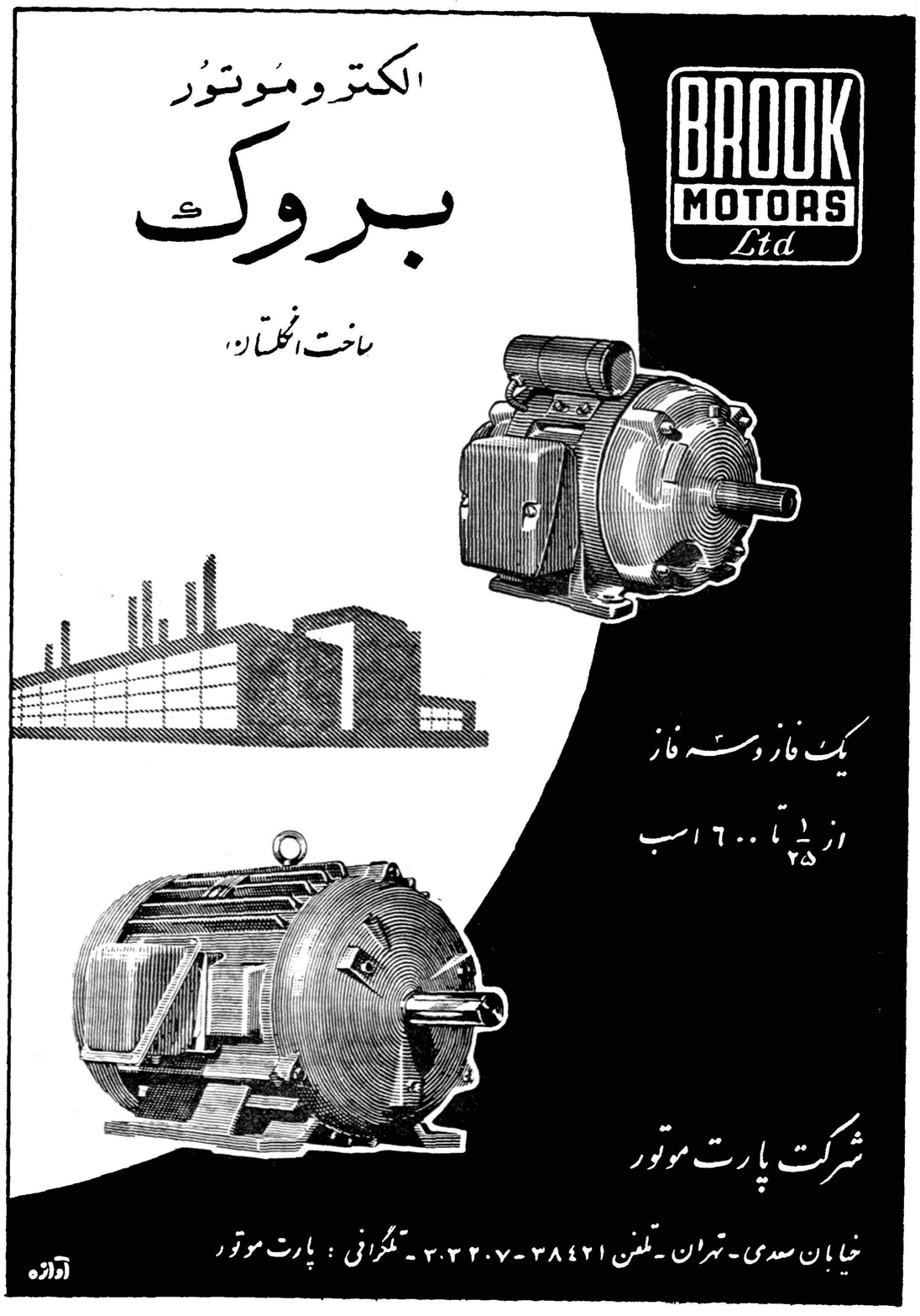

فرهنگی ورزشی

مسابقات شنای کاپ امیر خسروی

ارتشبد هدایت در باشگاه بانك ملی ایران

ازخدمات فدراسیون فوتبال ورگبی کشور تجلیل شد

ساعت پنج بعد ازظهر روزگذشته تیمسار ارتشبد هدایت و جمعی از افسران ارشد ارتش و رجال ومدیران بانك ملی ایران و دوستان مرحوم تیمسار امیر خسروی مدیر کل‌اسبق بانك ملی ایران و شخصیت های ورزشی درباشگاه بانك ملی ایران حضور یافتند .

قبل از شروع مسابقه آقای کاظمینی رئیس باشگاه‌بانك ملی‌ایران ضمن عرض خیر مقدم اظهار داشت:

به پیروی از منویات عالی شاهانه و مساعدتهای هیئت محترم عامل بانك مسابقه شنا که امروز انجام میگردد بنام تیمسار امیر خسروی نامگذاری شده و از سال ۱۳۳۷ تاکنون بنام وی انجام گردیده است، رئیس باشگاه بانك ملی ایران اظهار نمود تشریف فرمائی تیمسار ارتشبد هدایت در مراسم امروز نمونه کامل وفاداری ارتش ایران بسرباز قدیمی خود یعنی مرحوم تیمسار امیر - خسروی است .

فوتبال ایران

رئیس باشگاه بانك ملی درخاتمه سخنان خود اظهار داشت فوتبال ایران چند سالی‌است که نضج گرفته و اهمیت بین المللی بدست آورده است و تنها با کوشش و فداکاری سرکار سرهنگ مکری ریاست فدراسیون فوتبال و رگبی است که شالوده مسابقات مهم فوتبال ریخته شده‌است و اطمینان داریم فدراسیون فوتبال با این برنامه های وسیع خود بنحو شایسته ای خواهد توانست منویات اطیحضرت همایونی را اجرا نماید . بعد از خاتمه‌سخنان آقای کاظمینی مسابقه شنا زیر نظر آقای نصیری وبداوری آقایان مسعود نیا - تناوش - آگاه باشرکت ۲۶نفر از قهرمانان انجام گردیدو در نتیجه آقای داریوش هربیان‌برنده کاپ امیر خسروی شد در خاتمه تیمسار ارتشبد هدایت کاپ امیر- خسروی را بمشار الیه اهداء نمود وهمچنین بپاس خدمات و کوششهای آقای سرهنگ مکری‌رئیس فدراسیون فوتبال کاپ بزرگ نقره ای بوسیله ارتشبد هدایت بمشار الیه اهداء گردید .

تیمسار ارتشبد هدایت پس از اهداء جوایز اظهار داشت حسب‌الامر اعلیحضرت همایون شاهنشاه امروز دراین جشن که بافتخار یك سرباز قدیمی ارتش‌برپا شده شرکت نمودم و سپاسگزاری‌وتشکر ارتش‌شاهنشاهی رابمقامات بانك ملی ایران دربرگزاری این یاد بود اعلام‌میدارم آنگاه‌ارتشبد هدایت ضمن قدر دانی از آقای کاظمینی از مربیان استخر بانك نیز قدردانی نمود .

تیمسار ارتشبد هدایت درمیان شناگران باشگاه بانك ملی ، تیمسار سرلشکر امیرصادقی و سرکار سرهنگ مکری نیز دوطرفین تیمسار ارتشبد هدایت‌دیده‌میشوند

مسأله‌جزایر بحرین

نام کتابی است که آقای دکتر غلامرضا تاجبخش دکتر در علم‌حقوق و دیپلمه انستیتوی تحقیقات بین‌المللی دانشگاه پاریس اخیرا بزبان فرانسه در آنشیر منتشر ساخته و نسخه هائی از آن هم بایران رسیده است .

این کتاب موضوع رساله دکترای حقوق آقای دکتر غلامرضا تاجبخش است که نسخه اصل آنرا در ژانویه ۱۹۵۶ میلادی در دانشکده حقوق پاریس بادرجه بسیار عالی گذرانیده است .

بعداز چهار سال اکنون این کتاب ذی‌قیمت در پاریس بچاپ رسیده و در دسترس اهل علم و فضل قرار گرفته است .

آقای دکتر تاجبخش باروش بسیار دقیق و محققانه‌ای مسئله بحرین و جزایر آنرا در کتاب مزبور مورد بحث قرار داده واز جمیع مدارکی که‌راجع باین مسئله تاریخی در کتابخانه‌ها و آرشیو ها وجود دارد استفاده‌کرده حتی کوچکترین مدرك هم از نظر ایشان فوت نشده است ودرحقیقت میتوان گفت که تاکنون بهیچ زبانی کتابی‌باین مبتنی درباره‌بحرین منتشر نشده است .

واین مستدل ترین و جامع ترین کتابی است که تا بامروز راجع‌بحقوق دولت ایران در بحرین و اثبات مالکیت‌وحق‌حاکمیت‌وی‌برآن مجمع - الجزایر برشته تحریر درآمده است کتاب مزبور نخستین کتابی است که جزو دوره نشریات مجله حقوق بین‌الملل عمومی که یکی از معروف ترین مجلات حقوق بین الملل جهان است و تحت نظر پروفسور دوسو رئیس انستیتوی تحقیقات بین المللی دانشگاه پاریس منتشر می شود به چاپ رسیده است .

کتاب مسئله‌جزایر بحرین‌در ۴۰۰ صفحه بقطع وزیری بزرك منتشر شده و مرحوم پروفسور ژیدل استاد معروف حقوق بین الملل در مقدمه جالبی که دو سال قبل بر این کتاب نوشته و اخیرا در سر آغاز آن منتشر شده است پس‌از تمجید فراوان ازوسعت تحقیقات و زحمات مولف اظهار نظر کرده است که :

«امکان ندارد کسی بتواند از این پس بدون کمك گرفتن از این‌کتاب پر ارزش آقای دکتر تاجبخش به بحث و تحقیق در بارهمسئله بحرین بپردازد » .

در این کتاب اطلاعات تاریخی و جغرافیائی گرانبهائی راجع به‌بیشتر جزایر خلیج فارس یافت میشود واز لحاظ حقوقی دعاوی مالکیت ایران در جزایر بحرین و حق حاکمیت‌برآن به بهترین وجهی تشریح گردیده و از آن حق دفاع شده است .

دولت ایران بنا بر اصل علائق جغرافیائی و سوابق تاریخی وقومی و نژادی ادعای مالکیت جزایر بحرین را دارد از اینجهت بنا به تصمیمی که گرفته آنرا استان چهاردهم از استانهای کشور شناخته است وآن را قطعه‌ای از خاك ایران میداند ، امیدواریم روزی بتوانیم حاکمیت‌خود را بر آن جزایر عملا هم باثبات برسانیم .

ما خوانندگان فاضل خودرا که دوستدار مطالب تاریخی و حقوقی و بویژه از نظر عرق ملی علاقمند به دانستن تاریخ قطعه ای از کشورعزیز خود یعنی بحرین هستند بخواندن‌این کتاب پر ارزش و ممتع توصیه میکنیم و زحمات مولف دانشمند آن آقای دکتر غلامرضاتاجبخش‌را درراه خدمت بعلم و دفاع از حق و حقیقت می ستائیم ، امیدواریم این کتاب پرمایه توسط مولف یا کس دیگری برای استفاده عموم هموطنان بزبان شیرین فارسی نیز ترجمه شود .

پیرامون مسابقات فوتبال قهرمانی باشگاههای کشور

کاپ اخلاق نصیب فوتبالیست‌های فرهنك‌کرمان شد

ساعت چهار و نیم بعد ازظهروز جمعه بیست و چهارم والا حضرت شاهپور غلامرضا پهلوی و همراهان در مسابقه نهائی فوتبال قهرمانی باشگاههای کشور حضور یافتند

خبر نگار ما از ساری در گزارش خود مینویسد مردم ساری ازدیدار والا حضرت نهایت خوشحال‌بودند و مرتبا نسبت بمشار الیه ابراز احساسات میکردند و بدستور آقای ذوالفقاری موزیك مدارس مرتبا در وسط میدان آهنگهائی مینواخت .

بعد از ورود والا حضرت موزیك سلام شاهنشاهی نواخت و آنگاه فوتبالیست‌های تیمهای شاهین آبادان و فرهنگ قزوین که بپای‌مسابقه نهائی رسیده بودند بوسط میدان آمدند دراین هنگام سرکار سرهنگ مجید وحدتی خزانه دار فدراسیون فوتبال نطقی بشرح زیر ایراد نمود:

والا حضرتاجان نثارکه افتخار سرپرستی مسابقات فوتبال قهرمانی باشگاههای کشور را داشته است بعرض میرساند فدراسیون فوتبال و رگبی کشور در اجرای منویات مبارك‌ملوکانه‌رهبر ورزشکاران ایران برای‌توسعه و تعمیم ورزش در سراسر کشور پهناور ایران اقدامات مفید و گامهای موثری برداشته است ، مسابقه فوتبالی که تا چند لحظه دیگر در حضور والاحضرت ارجمند انجام میگرددیکی ازاقداماتی‌است که شالوده آن در کنگره روسای هیئت های فوتبال شهرستانها که در شهرستان تبریز تشکیل شده‌بود ریخته شد

آنگاه آقای سرهنگ وحدتی‌اظهار داشت این مسابقات در شش منطقه آغازشده است بشرح زیر منطقه اول آبادان - خرمشهر - اهواز - مسجد سلیمان منطقه دوم تبریز- زنجان- مهاباد- رضائیه - سنندج

منطقه سوم مشهد- شاهرود - ساری - سمنان- منطقه چهارم کرمان - بندر عباس - شیراز - یزد منطقه پنجم اصفهان- اراك - همدان - تهران - کرمانشاه -ملایر منطقه ششم قزوین - قم -بندر پهلوی -رشت .

دوره اول مسابقات بطور حذفی تا اواخر فروردین ماه ۳۹ ادامه داشت ،و از شش دسته تیمهای شاهین آبادان ، تاج تبریز - نادر ساری - سپه تهران- فرهنگ‌کرمان، فرهنگ قزوین بپای مسابقه نهائی رسیده اند .

آقای سرهنگ وحدتی در خاتمه سخنان خوداززحمات آقای‌ذوالفقاری استاندار استان دوم نهایت تشکررا نمود وی در نطق خود هدفهای فدراسیون و رگبی ایران را متذکر شد و افزود که شاهنشاه یار ها فرموده اندورزش باید درسراسر کشور توسعه وتعمیم یابد‌فدراسیون فوتبال از ابتدا برای اجرای اوامر شاهنشاه کوشیده و سعی نموده است که فوتبال بین جوانان سراسر ایران توسعه‌یابد چون مسلما با اجرای این برنامه فوتبال ما در سطح بسیار عالی قرار خواهد گرفت .

آغاز مسابقه

بعد از مراسم معرفی قهرمانان مسابقه‌بداوری آقای فیروزفرآغازگردید خبر نگار ما مینویسد مسابقه بسیار جالبی بین دو تیم انجام گردید ودر نتیجه تیم شاهین‌آبادان دوبریك‌بر تیم فرهنگ قزوین‌پیروزی کسب نمود بعد از خاتمه مسابقه والا حضرت شاهپور غلامرضا و همراهان بپائین‌جایگاه رفتند وجوایز قهرمانان را اهداء فرمودند .

کاپ اخلاق

کاپ قهرمانی باشگاههای کشور نصیب فوتبالیست های شاهین آبادان شد و کاپ اخلاق نهر طیق رای روسای هیئت های فوتبال‌شش منطقه شرکت‌کننده بدسته‌فوتبالیست های فرهنگ کرمان تعلق گرفت در موردکاپ اخلاق فدراسیون فوتبال متذکر شد هیئت فنی فدراسیون فوتبال کشور از انتخاب‌بهترین دسته فوتبال عاجز مانده بود زیرا هرشش دسته در برقراری نظم و رعایت مقررات اردو نهایت میکوشیده‌اند و هر دسته سعی میکرده است که برنده کاپ اخلاق بشود بهمین‌جهت هیئت فنی فدراسیون فوتبال برای انتخاب بهترین تیم رای روسای شش تیم را در نظر گرفته است .

و برای این نمایندگان کاپ اخلاق نصیب‌تیم فرهنگ کرمان شده است این کاپ نیز بوسیله والا حضرت اهداء گردید .

مسافرت بپاکستان

امروز آقای سرهنگ مکری اظهار داشت تیم قهرمان مسابقات باشگاه های کشور با کسب اجازه ازپیشگاه ملوکانه برای انجام مسابقه باتیم های پاکستان - مالایا - هندوستان- افغانستان بکشور پاکستان مسافرت خواهند نمود مدت این مسافرت پانزده روزه‌است ومخارج‌آن از طرف فدراسیون فوتبال پرداخت خواهد شد .

مسابقات بسکتبال کاپ دکتر اقبال

امروزازفدراسیون بسکتبال کشوراطلاع حاصل شدکه پنجمین قسمت مسابقات کاپ دکتر اقبال از ساعت هفت بعد از ظهر امروز در سالن محمد رضا شاه پهلوی انجام خواهد شد .

هشت پذیرش تحصیلی از سرپرستی اطریش

از اداره امور دانشجویان اعزامی بخارج اطلاع حاصل شد که ۸نفره پذیرش ازسرپرستی‌اطریش بشرح‌زیر واصل گردید.

آقایان مهدی‌ظهیر میردامادی ، سید احمدمحمدی، میرمحمود معصوم- زاده، کیائی -بیژن حمیدی ،محمد فرهانی ،مسعود امامی آل آقانوزف آرمون و خانم شیواورزکی ، تامبردگان‌جهت اخذآن‌بقسمت‌راهنمائی اداره‌امور دانشجویان اعزامی بخارجه مراجعه نمایند .

آزمایش ورودی دانشکده کشاورزی اهواز

بطوریکه ازاداره کل تعلیمات عالیه اطلاع میدهند دانشگاه جندی‌شاپور (اهواز) روز ۲۶ شهریور ماه ۳۹ امتحان مسابقه‌ای برگزار مینماید و تعدادی دانشجوجهت سال اول دانشکده کشاورزی اهواز انتخاب میکند .

دوره تحصیل در این دانشکده‌چهار سال است و دانشجویان زیر نظر استادان ایرانی وآمریکائی تعلیمات علمی و عملی لازم را فرا میگیرند بفارغ- التحصیلان این دانشکده دانشنامه فوق لیسانس در رشته مهندسی کشاورزی اعطاء میشود .

این دانشنامه در سازمان های فرهنگی ممالك متحده آمریکا نیز معتبر خواهد بود .

پایان بیست‌وسومین کنفرانس بین‌المللی تعلیم‌وتربیت

بیست‌وسومین کنفرانس بین‌المللی تعلیم و تربیت که از روز پانزدهم تیرماه ۳۹ در ژنو تشکیل شده بود روز (۲۵تیر ماه ۳۹) طی مراسمی پایان یافت .

در این کنفرانس سیصد نفر اعضاء هیئت های نمایندگی ۸۰ کشور جهان شرکت نمودند واز طرف وزارت فرهنك نیز هیئتی بریاست آقای دکتر کریم فاطمی معاون تعلیماتی وزارت فرهنك و عضویت آقایان سید محمد علی جمالزاده . دکتر نقی علی آبادی استاد دانشگاه و کوثری مدیرکل فرهنك استان تهران در کنفرانس مزبور شرکت داشتند .

همه‌ساله در این کنفرانس موضوعهای مختلف تعلیم و تربیت مطرح و پرسشنامه های رسیده از کشور های عضو که قبلا تهیه شده است مورد رسیدگی واظهار نظر قرار میگیرد .

در کنفرانس سال جاری دو موضوع تهیه وتدوین‌وانتشا ربرنامه‌تحصیلی دبیرستانها وترتیب وتنظیم‌برنامه‌تعلیم‌وتربیت مخصوص کودکان کندذهن مورد مطالعه قرار گرفت .

وزارت فرهنك گزارش فعالیت خود رادر رشته های مختلف فرهنگی درسال تحصیلی ۳۸-۳۹ تنظیم‌وبه ضمیمه پاسخ‌دو پرسشنامه دو موضوعات مطروحه تهیه نمود .

این گزارش و پاسخهای مزبور پس‌ازترجمه بزبانهای‌فرانسه وانگلیسی هرکدام‌در ۵۰۰ نسخه چاپ وبین‌اعضاء کنفرانس توزیع گردید .

از : اسپهانی

مشکل باغبانباشی ...

آقای باغبانباشی دونده استقامت ما خود را آماده میسازد که‌در دوماراتن بازیهای المپیك ۱۹۶۰ رم شرکت نماید .

طبق تصمیم هیئت اجرائیه کمیته ملی المپیك‌ایران ورزشکاران دوومیدانی ما اگر معادل رکورد های نفرات‌ششم‌المپیك ۱۹۵۶ ملبورن را بدست آورند شرکت آنان در المپیك رم‌بلامانع‌خواهدبود.

در بازیهای المپیك اصل «شرکت» است . هر کشوری می‌تواند بدون توجه برکوردها عده‌ای به المپیك بفرستد .

ولی مسئولین بازیهای المپیك برای جلوگیری از ازدحام‌شرکت کنندگان در رشته دوومیدانی در هر ماده شرکت یکنفر را آزاد گذاشتند و برای بقیه افراد رکورد های ورودی قائل‌شدند .

کشورهائیکه در دوومیدانی قدرت دارند برای افراد خود رکورد های سازمان المپیك را مبدا شرکت قرار میدهند . کشورهائی‌مانند ما یابدون رکورد های ورودی شرکت می‌کنند و یا مطابق امکانات حد نصاب تعیین مینمایند .

رکورد های نفرات ششم المپیك ملبورن با اینکه از امکانات ما فعلا خارج است مع‌الوصف فدراسیون دوومیدانی ایران کوشش کرده است شاید در چند ماده توفیقی حاصل نماید .

رکورد ۴۰۰ متر با مانع بعللی ناچیز بوده (۵۶ثانیه) ورکورد دوماراتن نیز خارج از امکانات مانبوده است .

متاسفانه تاکنون کسی پیدا نشده است که رکورد ۵۶ ثانیه رابدست آوردد قسمت ماراتن هم باغبانباشی بدشانسی آوردو در رکورد گیری از رکورد نفر ششم سه دقیقه اضافه‌آورد .

درآستانه بازیهای‌المپیك ۱۹۵۶ ملبورن فدراسیون دو ومیدانی ایران مدعی شدکه باغبانباشی معادل رکورد دنیا دوید (درماراتن رکورد رسمی‌دنیا وجود ندارد) و او در ملبورن مدال طلا خواهد گرفت . ولی باغبانباشی در ملبورن بعللی پس از چند کیلو متر از دوخارج شد .

تعجب در اینجاست که اکنون‌هم‌عده‌ای خیال‌میکنند باغبانباشی می‌تواند در المپیك رم مدال طلا بگیرد !کسانی که تاکنون در ماراتن مقام شامخی بدست آوردند در دو های پنج و ده و بیست هزار متر رکورد های دنیا پسند داشتند .

باغبانباشی یکی از افتخارات دوومیدانی ایران است . او از هر لحاظ یك ورزشکار شایسته‌ای استوهمه‌ماآرزومندیم باغبانباشی ما در بازیهای المپیك شرکت نماید و پیروز شود .

ولی نباید قبل از اینکه اعزام باغبانباشی محرز گردد و در رم مدال نصیبما شود به اصطلاح «گندم» حرف بزنیم و خدای نکرده نتیجه مطلوبی نگیریم .

کلاس کارآموزی تربیت مربی کودك

بطوریکه از اداره کل امور کودکستانها اطلاع میدهند کلاس‌کار آموزی مربیان کودکستانها از ۱۵ مرداد ماه بمدت یکماه در شهرستان تبریز تشکیل خواهد شد .

در این کلاس یکصد نفر بانوان داوطلب تربیت کودك و مربیان فعلی کودکستانها شرکت دارند .

از تهران چهار نفراستاد بافیلم‌های آموزشی و نمونه هائی از وسائل کار در کودکستان برای تشکیل نمایشگاه‌ضمیمه کلاس‌به‌تبریز عزیمت خواهند نمود .

شرکت کنندگان در این کلاس از استان های آذربایجان شرقی و غربی و کردستان میباشند که در مدت یکماه‌تعلیمات لازم‌را زیر نظر متخصصین مربوطه فرا میگیرند و از آغاز سال تحصیلی ۳۹ - ۴۰ در کودکستان ها مشغول تربیت اطفال خواهند شد .

۶۰ داوطلب درکلاس تدریس فیزیك تلویزیون

وزارت فرهنك برای دانش آموزان سال سوم که در خرداد ماه از درس فیزیك تجدید شده اند کلاسی مجانا در دبیرستانهای رضا شاه کبیر برای دختران و البرز برای پسران افتتاح نمود و بوسیله تلویزیون برنامه فیزیك تدریس خواهد شد .

امتحانات مقدماتی ۶۰ نفر دانش - آموزی که داوطلب شرکت در این کلاس بودند روز پنجشنبه گذشته انجام گردید و پس از خاتمه کلاس ازداوطلبان مجددا آزمایش‌بعمل خواهد آمد تا نتیجه تدریس مواد درسی با تلویزیون با مقایسه این دو آزمایش بدست آید .

ضمنا قسمتی از وقت نیز بوسیله آقایان دبیران مصروف رفع اشکالات دانش آموزان و حل تمرینهای مختلف خواهد گردید . کلاس درس‌از ساعت ۶ تا ۷٫۵ بعد از ظهر خواهد بود .

از شهرستانها اطلاع میدهند

مرد ۱۵۳ کیلوئی!

دریکی از ایلات قشقائی مردی زندگی میکندکه یك وعده غذای او

یك دیك‌پلو ، یك بادیه خورشت ودوکیلو نان است !

از یادداشتهای خیاط سهراب خان قرمزی: دورکمر ۱۴۴ سانت، ران۱۲۰سانت وقطر گردن ۴۸ سانتیمتر!

در میان افراد یکی از طوائف قشقائی‌مردی زندگی میکند که ۱۵۳ کیلو وزن دارد و چهل و هشت بهار نیز از عمرش گذشته‌است . خبرنگار ما در بروجن از وضع‌زندگی این مرد که‌سهراب قرمزی نام دارد رپورتاژی تهیه کرده است که‌اینك خلاصه‌ای از آن باستحضار خوانندگان عزیز میرسد .

چند روز قبل‌برحسب‌اتفاق‌به‌مغازه خیاطی یکی از دوستان قدیمی خود رفتم تا دیداری تازه کنم پس از تعارف و احوالپرسی روی یك‌صندلی که در گوشه ای قرار داشت‌نشستم دوست خیاط من‌مشغول‌برش‌شلواری بود که مقدار پارچه آن بنظر من غیر عادی جلوه کرد و چون حس کنجکاویم تحریك شده بود از او پرسیدم : اینهمه پارچه را فقط برای دوختن یك شلواربکارمیبرید؟ دوست خیاطم که متوجه تعجب و بهت زدگی من شده‌بود جواب داد : بله دوست عزیز با اینهمه پارچه‌فقط یك شلوار خواهم دوخت صاحب‌این شلوار همان آقای سهراب خان‌یکی از سران طایفه قرمزی ایلات‌قشقائی است که ۱۵۳ کیلو وزن دارد مگر شما تاکنون اسمی از او نشنیده‌اید؟ باگفتن رقم ۱۵۳ کیلو دود ازکله‌ام پرید و بر تعجبم افزوده شد . باخود گفتم یعنی چه مگر میشود کسی ۱۵۳ کیلو وزن‌داشته باشد ؟! چون موضوع جالب بود از دوستم تقاضا کردم که اطلاعات بیشتری درباره این مرد در اختیارم بگذارد او گفت : آقای سهراب قرمزی‌یکی‌از سران طائفه قرمزی ایلات قشقائی است که در تابستان همراه افراد طائفه خود در اطراف بروجن چادر میزنند و بزراعت میپردازند . این مرد که نزدیك نیم قرن عمر کرده است درست ۱۵۳ کیلو وزن دارد طبق اندازه‌ای که از قسمت های مختلف بدن او برای دوختن شلوار گرفته ام دور کمر او ۱۴۴سانتیمتر و اندازه ران ۱۲۰ سانتیمتر است و قطر گردن او نیز۴۸ سانتیمتر میباشد .

آقای سهراب قرمزی که شایداز لحاظ وزن در ایران رقیبی نداشته باشد سالها پیش ازدواج کرده و ثمره این وصلت ۷ فرزند است که سه نفر آنها دختر و چهار نفردیگر پسر هستند و آقای سهراب خان امیدوار است که روزی تعداد فرزندانش به ۱۷ نفر برسد !

درباره غذای‌سهراب‌خان ازدوست خیاطم که با او آشنائی قدیمی دارد سئوال کردم و او در این‌مورداظهار داشت : سهراب خان همانطور که باداشتن ۱۵۳ کیلو وزن آدم بانشاط و سرزنده ای میباشد همانطور هم پرخور است صبحانه معمولی او یك کیلو نان و سه سیر کره است و ناهار سهراب‌خان از دوکیلوگوشت بریان و دو کیلو نان و مقدارزیادی مخلفات دیگر تشکیل میشود .

غذای شب سهراب خان‌بطوریکه خودش اظهار میدارد یك‌دیك پلو و یك بادیه خورشت میباشد که تازه پس از خوردن این مقدارخوراك نیمه های شب از گرسنگی ضعف میکند !؟

آقای سهراب خان با وجوداینکه هیکل سنگینی دارد و کمتر اسبی وزن او را تحمل میکند معذالك‌یکی از سوارکاران و تیراندازان ماهر ایل قشقائی است و در شکارآهو و بز کوهی نیز یدطولائی دارد . شغل سهراب قرمزی زراعت‌است‌و مزارع خود را شخصا با گاوآهن‌در دو نوبت شخم میزند و از کارکردن هرگز خسته نمیشود ولی برای‌اینکه گاو هایش‌خسته نشوند آنها را بنوبت با گاو های تازه نفس تعویض میکند .

سهراب خان مرد ۱۵۳ کیلوئی قشقائی

نابینای فداکار

در راه نجات گوسفندی جان سپرد

اصغر یکی از اهالی قریه «گنبد» واقع در نزدیکی همدان که از هردو چشم نابینا بودافسار گوسفندی رابدست گرفته بود و بطرف طویله پیش میرفت هنوز اصغر چند قدمی برنداشته بود که‌ناگهان گوسفندش بچاه مستراح افتاد و او نیز با اینکه قدرت بینائی نداشت بخاطر نجات گوسفندوارد چاه شدولی‌براثر استشمام گازهای زننده خفه گردید در اینهنگام رضا برادر اصغر که متوجه جریان شده بود برای بیرون آوردن اصغر داخل چاه رفت و او نیز مسموم گردید وبحال اغماء افتاد . جسدنیمه‌جان رضا وهمچنین جنازهٔ اصغر از چاه بیرون آورده شد و برای دفن جنازه و معالجه رضا اقدام گردید این جریان را خبرنگارما در همدان اطلاع داده‌است .

قصر شیرین لوله‌کشی میشود

فرماندار اولین‌کلنك لوله‌کشی آب را بزمین زد

طبق گزارش خبرنگار ما در قصر شیرین چند روز قبل اولین کلنك‌ایجادلوله کشی آب شهرستان قصر شیرین طی‌مراسمی بوسیله آقای شهریاری فرماندار این شهرستان بزمین زده‌شد دراین مراسم آقایان مهندس نیکزاد و مهندس بنی‌هاشمی و عده ای دیگر از مهندسین سازمان برنامه، روسای دوائر دولتی و محترمین و معاریف شهر حضور داشتند اهالی قصرشیرین ازاین اقدام مفید مسئولین امور اظهار خوشنودی میکنند وامید وارند که بزودی از آب تصفیه شده وسالم استفاده نمایند .

ده برابر بوده

قبلا باستحضار خوانندگان عزیز رسید که اهالی کردکوی مبلغ ۱۹۸۵ ریال برای کمك به زلزله‌زدگان پرداختند اینك خبرنگار ما توضیح میدهد که این مبلغ ۱۹۸۵۰ ریال بوده است ضمنا چندی قبل خبری دربارهٔ تودیع باآقای‌سجادی بخشدار سابق کردکوی درج شده بودکه نام آقای سجادی اشتباها نجاری چاپ شده بود وباین وسیله تصحیح میشود »

هزار وعدهٔ خوبان ...

چهارماه میگذرد هنوز مردم منتظرند

خبرنگار ما در ساوه طی گزارشی می نویسد سال گذشته‌در یکی از جلسات شورای شهرستان ساوه پیشنهاد شد که در بخشهای مزلقان ، بیات ،زرند و خرقان از توابع این شهرستان دادگاه‌بخش تاسیس گردد تا اهالی این نقاط برای انجام امور قضائی خود ناگزیر بمسافرت ساوه نباشند آقای قاضوی رئیس دادگستری ساوه این موضوع را بوزارت دادگستری اطلاع داد و مسئولین آن وزارتخانه نیز تاسیس دادگاه های بخش در این چهار منطقه را بسال جدید موکول کردند ولی متاسفانه تاکنون که چهار ماه از سال جدید می گذرد در این باره اقدامی نشده است خوب است مسئولین وزارت‌دادگستری بوعده‌ای که داداند وفا کنند .

در راه مشهد ـ درگز

۳۰ کیلو تریاك دراتوبوسی کشف شد

خبرنگار ما درقوچان گزارش میدهد دو روز قبل مامورین پاسگاه ژاندارمری «رونمائی» در قوچان باتوبوسی که باسرعت‌از مشهد عازم‌درگز بود ظنین شدند و برانندهٔ آن دستور توقف دادند.

مامورین ضمن بازرسی اثاث مسافرین اتوبوس صندوقی راکه مشکوك به نظر میرسید شکافتند ودر نتیجه معلوم شدکه صندوق مزبور محتوی ۳۰کیلو تریاك‌می باشد که‌از طرف شخصی بنام گل‌محمد مشایخی یکی از ساکنین مشهد بعنوان یوسف مشایخی وحاج محمد آزاد بدرگز فرستاده شده است تریاك مکشوفه ضبط گردید وبااطلاع این جریان بمقامات انتظامی مشهد ودرگز بـرای دستگیری قاچاقچیان اقدام شد.

رئیس پست وتلگراف طالقان گفت :

درچهارقریه صندوق پستی نصب شده

خبرنگار ما در طالقان می نویسد چند روز قبل بر کسب اطلاع از اقدامات اصلاحی اداره پست وتلگراو طالقان با آقای محمد تقی سودا گری رئیس پست و تلگراف این منطقه مصاحبه‌ای بعمل آوردم . آقای سوداگری در پاسخ سئوالات اینجانب اظهار داشت اخیرا مبادله پست طالقان از هفته‌ای دو روز بـه هفته‌ای سه روز تبدیل شده و حمل و نقل مرسولات پستی بوسیله وسائل موتوری انجام می گیرد . همچنین مرکز مبادلات پستی طالقان‌که سابقا در آبیك قرار داشت به صمغ آباد واقع در بیست و سه کیلومتری طالقـان انتقال یافته ودر چهار قریه بزرك‌و پرجمعیت‌صندوق پستی نصب شده‌است آقای سوداگری افزود اگر مردم زمین در اختیار ما بگذارند برای اداره‌پست و تلگراف طالقان ساختمان مدرن و مجهزی ساخته خواهد شد

صحنه‌ای ازمسابقات‌قهرمانی‌فوتبال‌کشور

بطوریکه خوانندگان عزیز اطلاع‌دارند درمسابقات قهرمانی فوتبال آموزشگاههای کشور که دوره‌نهائی آن درشهرستان ساری انجام شد تیم فوتبال‌شاهین آبادان بمقام قهرمانی رسید وجوائز قهرمانان‌بوسیله والاحضرت شاهپور غلامرضاپهلوی اهداء گردید. عکس بالا صحنه‌ای از مسابقات قهرمانی فوتبال راکه درساری انجام شدنشان میدهد.

دوحادثه درنزدیکی شیروان

جیپ واژگون شد و دختری بقتل رسید

صاعقه مردی را هلاك و رادیوی او را خاکستر کرد

چند روز قبل اتومبیل جیپ شماره ۱۶۳۱ برانندگی علـی نوریان که باداشتن چندنفر سرنشین از مشهد عازم شیروان بود بعلت سرعت‌زیاد در نزدیکی قوچان واژگون شد در این واقعه یکی از سرنشینان جیپ که‌دوشیزه ۷ساله‌ای بود براثر شدت جراحات وارده آنا جان سپردوبقیه بسختی مجروح گردیدند جریان بوسیله عده‌ای باطلاع مقامات قانونی وانتظامی قوچان رسید و برای دفن جنازهٔ دوشیزه مزبور ومعالجه مجروحین که راننده نیز درمیان آنهابود اقدام گردید. خبرنگار ماطی گزارش دیگری اطلاع میدهد دوروز قبل نیز هنگامیکه هوای قریه «خانلق» واقع در نزدیکی شیروان بشدت طوفانی بود شخصی بنام کربلائی علی یکی از اهالی این قریه که در ایوان منزل خود بگفتار رادیو گوش میداد براثر رعد وبرق‌شدید دچار صاعقه زدگی شد وآنا فوت کرد ضمنا رادیوی وی نیز دراین واقعه سوخت و خاکستر گردید. بااطلاع این جریان بمقامات قانونی شیروان برای دفن جنازهٔ کربلائی علی اقدامات لازم بعمل آمد.

ایجاد استادیوم

چند روز قبل عملیات دیوار کشی استادیوم ورزشی سبزوار از طرف تربیت‌بدنی این شهرستان آغاز گردید و قراراست بزودی کارهای ساختمانی آن نیز شروع گردد. این امر موجب خرسندی ورزشکاران سبزوار شده‌است.

ببرآبی ، مشتری پیدا کرد !

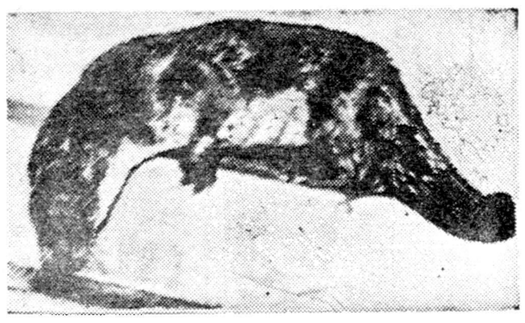

جانوری‌که درهمایونشهر بدام افتاد ، اهلی شده‌است

بطوریکه خوانندگان عزیز اطلاع دارند چندروز قبل جانوری در همایونشهر بدام افتاد که اهالی عقیده دارند «ببرآبی» است و اینك در حوض منزل آقای حاج اسداله یاوری زندگی میکند. اینك خبرنگار ما طی تلگرافی اطلاع میدهد که ببرآبی کاملا سالم است و خوراك او را ماهی و قورباغه تشکیل میدهد ودراین مدت کوتاه با افراد خانواده آقای یاوری و همچنین بیشتر کسانیکه بتماشای اومی‌آیند انس گرفته و اهلی شده‌است .

هرروز عده‌ای از مردم اطراف همایونشهر بتماشای این حیوان‌عجیب ونشاخته که برای اولین بار زنده بدام افتاده‌است می‌آیند و حرکات وسکنات مخصوص او از قبیل حالت خشم و قهر باعث شده که این جانور ، مشتری پیداکند .

عده‌ای از سوداگران اصفهان اخیرا قصد ربودن «ببر آبی» را داشتند ولی نقشهٔ این عده نقش برآب شد و بطوریکه در عکس‌بالا ملاحظه میفرمائید مهمان ناخوانده اهالی همایونشهر همچنان بزندگی خودر منزل مسکونی آقای یاوری ادامه میدهد.

یك باند سارق درقلهك دستگیر شد

این باند از یك زن و ۵مرد تشکیل‌شده‌بود

طبق گزارش خبرنگار ما در قلهك نیمه شب جمعه گذشته پاسبان دوم حسینیان مامور کشیك خیابان احتشامیه دروس دونفر سارق باسامی عباس و یوسف را در ساختمان نیمه تمام آقای مهندس لشگری واقع در خیابان احتشامیه دستگیر کرد

طی بازجوئیهائی که در کلانتری قلهك از سارقین بعمل آمد معلوم شد که این دو نفر عضو یك باند ٦ نفری می باشند که یکی از آنها زن معروفه‌ای بنام فاطمه معروف به زری است بافعالیت مامورین کلانتری قلهك بقیه‌افراد این باند سارق نیز دستگیر شدند وتحت تعقیب قرار گرفتند

جاده کوتاه

خبرنگار مادرگرگان مینویسد جاده کوتاه‌منطقه ییلاقی‌ناهارخوران که‌باگرگان ۹کیلومتر فاصله دارد فوق‌العاده خراب است ومحتاج شن ریزی وتسطیح میباشد اهـالی از مسئولین‌اداره راه‌وشهرداری گرگان تقاضا دارند که‌برای مرمت ایـن جاده کوتاه اقدام شود.

درآبیك سرقت‌کرد ودرتهران‌دستگیرشد

خبرنگار ما در آبیك اطلاع میدهد چند شب قبل مهمانخانه «آبیك نو»واقع در چند کیلومتری آبیك مورد دستبرد قرار گرفت و سه تخته قالیچه بسرقت رفت چون محل سارق را در تهران نشانی داده بودند باینجهت مامورین ژاندارمری آبیك بطهران عزیمت کردند وسارق را در مهمانخانه‌ای واقع‌در خیابان قزوین دستگیر کردند . قالیچه های مسروقه طی صورتمجلسی بصاحبش مسترد شد و سارق با پرونده متشکله تحت تعقیب‌قرارگرفت.

هیئت سیار شرکت ملی نفت درگرگان

مردم را به‌پیشرفتهای صنایع نفت آشناکرد

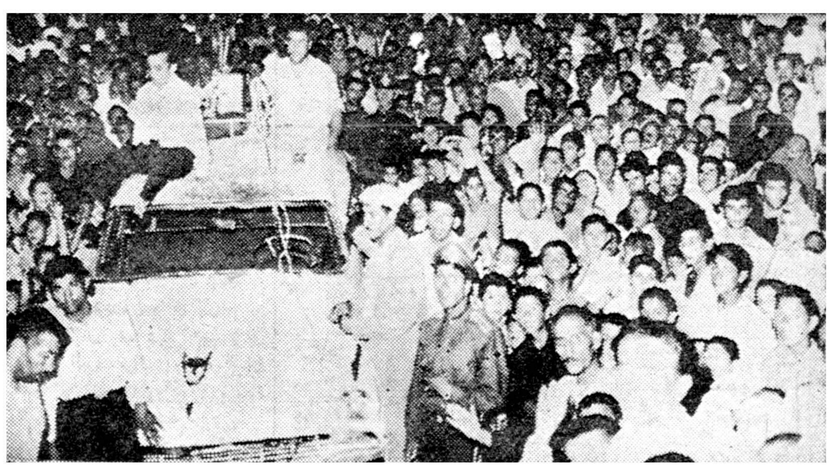

بطوریکه خبرنگار ماازگرگان اطلاع میدهد هیئتی که از طرف شرکت ملی‌نفت‌ایران برای‌اجرای برنامه‌های فرهنگی اخیرا وارد گرگان شده بود اولین‌برنامهٔ خودرا باحضور فرماندار وکلیه روسای ادارات ومعتمدین شهر وفرهنگیان اجراء کرد.

این برنامه که شامل توضیحاتی دربارهٔ تاریخچه صنعت نفت ایران وفعالیتهای کنونی برای بهره‌برداری از منابع نفتی ومسائل اجتماعی دیگر ونمایش دوحلقه فیلم بود، مورد توجه قرار گرفت.

بنا به‌توصیه فرماندار ،برنامهٔ مزبور چند روز قبل در حضور هزاران نفراز اهالی که‌در میدان‌پهلوی گرگان اجتماع کرده بودند مجددابموقع‌اجراگذارده شد ومورد استقبال شدید مردم قرار گرفت.

هیئت سیارشرکت ملی نفت ایران به‌تدریج‌در سایر شهرستانهای شمالی نیز برنامهٔ خودرا کـه همراه بایك نمایشگاه عکس نیز میباشداجراء خواهد کرد.

عکس بالا، منظره‌ای از اجتماع مردم گرگان رادر میدان پهلوی هنگام تماشای برنامه شرکت‌ملی نفت ایران نشان میدهد.

افتتاح فروشگاه

خبرنگارما در ملایر مینویسد چند روز قبل فروشگاه کارمندان دارائی شهرستان ملایر با حضور آقای‌حقوقی رئیس اداره دارائی این شهرستان افتتاح شددراین‌فروشگاه خواربارمورد نیاز کارمندان موجود است واجناس درمقابل‌ارائه کوپن مخصوص تحویل آنان میگردد .

خلاصه اخبار آذربایجان

تبریز-درخرداد ماه سال جاری بانك کشاورزی تبریز مبلغ دو میلیون و هشتاد هزار ریال بکشاورزان این شهرستان وام پرداخت کرده‌است .

ابهر-براداره‌پستو تلگراف ابهر تمبر موجود ندارد . اهالی‌انتظار دارند برای رفع این مضیقه سریعا اقدام شود.

تبریز- بدستور آقای مهام استاندار آذربایجان شرقی هرشب‌یك نفر درعمارت استانداری کشیك میدهد تا مردم تبریز را در انجام کارهای فوری و ضروری راهنمائی نماید .

چند خبر ازتربت‌جام

*براثر مساعی آقـای درخشان فرماندار تربت جام مضیقه اهالی‌این شهرستان از لحاظ آب آشامیدنی مرتفع شده‌است .

*سازمان مبارزه با مواد مخدره شهرستان تربت جام زیر نظر آقای دکتر میلانی رئیس بهداری برای جلوگیری از فعالیت قاچاقچیان‌مواد مخدره بشدت فعالیت میکند.

*آقـای سروان قـاسمی رئیس شهربانی تربت جام از مرخصی پانزده روزه بازگشت و مشغول کارشد .

*با اینکه موتور برق صدکیلواتی شهرستان تربت جام از مدتی پیش افتتاح شده‌استولی متاسفانه‌شهرداری بعلت نامعلومی از تحویل گـرفتن موتور برق خود داری میکند . اهالی دراین مورد تقاضای رسیدگی دارند.

ساختمانی نیمه تمام مانده است

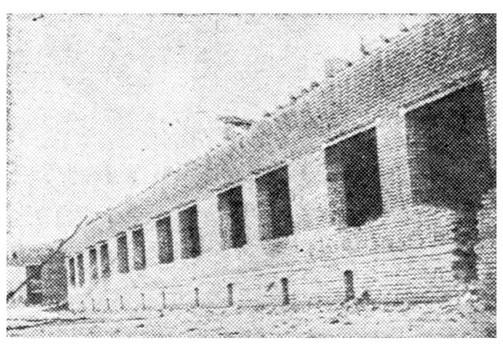

عکس بالا قسمتی از ساختمان نیمه تمام دبستانیست که براثر مساعی آیت‌اله شیخ بهاءالدین نوری از محل بودجه موقوفات بابل دراین شهرستان ساخته شده و اینك متاسفانه کار ساختمان آن بعلت نامعلومی ناتمام مانده‌است .

اهالی از آقای عباس کرباسی نمایندهٔ آیت‌اله وناظر هزینه‌ساختمان دبستان مزبور تقاضا دارند که برای تکمیل ساختمان آن اقدامات لازم بعمل آورد تا درسال تحصیلی جدید مورد استفاده قرارگیرد .

خودکشی باتریاك

بطوریکه خبرنگار مادر تویسرکان اطلاع میدهد چندروز قبل زنی بنام معصومه همسر نبی‌اله جلالی‌یکـی ازاهالی تویسرکان بعلت اختلافـات خانوادگی‌بقصد خودکشی تریـاك خورد. معصومه بوسیله بستگان‌خود به‌بهداری انتقال یافت ولی فعالیت پزشکان برای نجات وی نتیجه‌ای نبخشید و معصومه‌براثر مسمومیت شدید جان سپرد.

دعای سفر

عده‌ای‌ازپیشاهنگان‌فسا باتفاق‌مربیان خودبرای‌شرکت درجمبوری پیشاهنگی منظریه بصوب تهران عزیمت کردند هنگام عزیمت پیشاهنگان آقـایان فرماندار و روسای دوائر دولتی در مقابل اداره فرهنك اجتماع کردند و برای سلامتی آنها دعای سفرخوانده شد .

قهرمان کشتی

خبرنگار مادرگرگان مینویسد آقای جمشید گردی (عکس بالا) که یکی از دانش‌آموزان ورزشکار گرگان میباشددر مسابقات‌قهرمانی آموزشگاههای کشور که‌دراصفهان انجام شد دروزن هفتم کشتی‌بمقام قهرمانی رسید

علم درفرودگاه کرمان گفت :

دسته‌هائی باپول بیگانه ازچپ وراست بتکاپو افتاده‌اند

که از فرصت انتخابات سوء استفاده کنند

بیگانگان قصد سوء استفاده دارند

این مطلب را درتهران بازتر وفاش‌ترخواهم گفت :

ساعت هشت صبح دیروز آقای علم دبیر کل حزب مردم در راه بازگشت اززاهدان به‌تهران وارد کرمان شدند ودرفرودگاه اعضای شوراهای شهرستانهای تابعه وعده زیادی از طبقات مختلف مردم‌حضور داشتند . درآغاز رئیس کمیته‌استان خوش‌آمد گفت وسپس آقای علم دبیر کل حزب مردم چنین اظهار داشتند :

برادران وهم مسلکان عزیز بی‌نهایت مفتخرم که درجمع شماو درمقابل دیدگان واقعا صمیمی و محبت بارشما هستم من مکرر در هرجا که رفتم گفتم که اعضای حزب مردم اگر درپی منصب یا مقام یااحیانا مال بودند مسلما جای دیگر میرفتند شمایك اقلیتی‌هستید که‌باایمان قاطع‌بحزب مردم گرویده اید بنابراین من هم ایمان قاطع دارم که شما تبدیل به‌اکثریت می شوید.

تاسیس حزب از افکار بلندشاهنشاه عالیقدر مابود (احساسات شدیدمردم نسبت بشاهنشاه) مردم بالاخره باید کارخودشان رادر دست بگیرند و اعمال نظر مردم جزاز طریق حزب ممکن نبود یعنی شما بایداز طریق حزب کارمجلستان‌رادردست‌بگیریدو ازطریق مجلس کار دولت ونتیجتا کارخودتان را دردست بگیریدآنچه لازمه صحبت بوده است من درنقاط دیگر مملکت کرده‌ام اگر ایرادی بکار دولت بوده است‌یااگر ایرادی بامور مملکتی بوده است من معتقدم که‌هرگاه ماباصمیمیت وصداقت و فداکاری نسبت بشاهنشاه و ملت ایران سخن بگوئیم‌آزادی داریم که آنچه بنظرمان میرسد بگوئیم.

چنانکه من گفتم خیال نمی‌کنم احتیاج داشته باشد که من‌ازکوتاهی هائیکه دولت کرده است مجددا در این هوای گرم ودراین وقت کم‌با شما صحبت کنم چه‌در زمینه های اقتصادی وچه در زمینه‌های اداری مملکتی وچه درزمینه‌های امور اجتماعی وبالاخره تماس با مردم آنچه دولت کوتاهی کرده بوده‌است یاکوتاهی میکند من در ضمن سخنرانی هاگفتم ویقین دارم شما هم شنیده‌اید خوشبختانه دستگاه رادیو حسب‌الامر اعلیحضرت‌همایون شاهنشاه بیطرفی خودرا حفظ‌کرد بنابراین وقتتان راحالا نمی‌گیرم فقط دونکته است که‌باید اینجا به عرضتان برسانم دیروز در زاهدان گفتم‌وآن‌اینست که‌دردرجه اول‌باید نسبت بانتخابات‌خیلی بیداروهوشیار باشیم وواقعا از اقدام درراه‌انتخابات وپیروزی‌درانتخابات خودداری‌نکنیم بی‌نهایت این مطلب مهم است‌وشما بایدیقین داشته باشید همانطوریکه اعلیحضرت همایون شاهنشاه وعده فرمودند دولت قدرت مداخله در امور انتخابات رانخواهد داشت و یقین دارم که امرشاهنشاه به‌بهترین صورت جامه عمل خواهد پوشیدآن وقت معلوم خواهد شد که واقعامردم ایران چه طریقی را برای زندگی وبرای آینده‌شان انتخاب میکنند مطلبی که دراینجا لازم میدانم مختصرا تذکر بدهم این است که ازاین وضع واقعا استثنائی که‌ملت ایران برخوردار است‌بیگانگان‌قصد دارند سوء استفاده کنند من در زاهدان هم گفتم اینجا هم به شما عرض میکنم هیچ مملکتی دراطراف مانیست که مردم حق حیات ـ حق گفتن ـ حق‌شنیدن وحق تصمیم ـ گرفتن بطوریکه ما داریم داشته باشند ماباید قدر این را واقعابدانیم وشکر گزار باشیم که قائد توانائی یك چنین وضع استثنائی بما عطا کرده (ابراز احساسات مردم نسبت بشاهنشاه) چیزی که هست من‌حالا اطلاع‌صحیح دارم والبته ملت ایران فرصت باین ماجراجویان نخواهند داد که از این موقعیت سوء استفاده کنند‌دستجاتی که شما می‌دانیدمن هم میدانم وشاید اکثر ملت‌ایران میدانند که باپول‌و نفوذبیگانه اداره شده بودند بازهم از همه طرف هم ازچپ‌وهم‌ازراست‌بتکاپو افتاده اند که‌از این فرصت سوء استفاده کنند برماست که نگذاریم این موفقیتی که‌پیدا کرده‌ایم به‌لوث وجود آنها آلوده شود من این نکته را شاید اگرلازم باشد بازتر وفاش تر در تهران بعرض هموطنان عزیزخواهم رساند.

بهرصورت این دونکته ای‌بود که لازم میدانستم دراینجا به عرض‌شما برسانم واز اینکه واقعا در این هوای گرم به فرودگاه تشریف آورده‌اید ومرا مفتخر کردید و عنوان هم‌شهری‌گری بمن دادید واقعا تشکر کنم‌وچون کارهای‌لازمی درتهران دارم از شما اجازه می‌خواهم که‌بروم وشاید ظهر به‌تهران برسم واگر خدا بخواهد دنباله کار هائی راکه الان داریم بگیرم من‌الان بانهایت تشکر از شما برادران‌عزیز خداحافظی میکنم شما را به خدا میسپارم امیدوارم توفیق کامل‌نصیب حزب مابشود ومی‌خواهم که باهم پایندگی ایران وسلامتی شاهنشاه ایران رابخواهیم.

«ابراز احساسات شدید مردم»

هواپیمای حامل آقای علم دبیر کل حزب مردم ساعت نه‌صبح‌فرودگاه کرمان رابسوی تهران ترك گفت.

بیست دقیقه بعداز ظهر دیروز آقای علم باهواپیما واردتهران‌شدند

Optalidon
اپطالیدن ساندوز محصول سویس
اپطالیدون ساندوز را فقط درکاغذهای زرورقی که دارای علامت مخصوص ساندوز است خریداری فرمائید

گم شده

آگهی فقدان کوپن وام برق

کوپن شماره ۸۸۳۶(ردیف تقدم ۱۱۷۹۱) بنام آقای عبداله حسن‌پس از پرداخت قسط اول و دوم مفقود گردیده‌است بمنظور صدورالمثنی از اقساط سه وچهار و پنج مراتب یك نوبت درروزنامه رسمی کشور و پیغام امروز آگهی .اعتراضات رسیده تایکماه پس از نشر آگهی قابل رسیدگی‌است .

مدیرعامل بنگاه برق تهران ـ سرتیپ مهندس آجودانی

سانولها رطونیان ۱۴ ساله

که صبح پنجشنبه ۲۳ تیر از منزل خوددر میدان ۲۴اسفند خارج شده دیگربرنگشته‌جوینده‌براهنمای شماره۱۴۱۰ اطلاعات مراجعه نمید.

مزایده فروش زمین

بانك کشاورزی ایران یك‌قطعه زمین واقع در عباس‌آباد بخش ۲ تهران بشماره ۱۳۱٫۸۵ متر مربع‌باحدود ومشخصات‌زیررا :

شمالا بطول ۱۰ر۹ متر بخیابان ده متری

شرقا بطول ۲۹ متر بقطعه۴۰۸۶ ارتشی

غربا بطول۵۰ر۳۰ متر بخیابان‌سی متری

ازطریق مزایده بفروش میرساند. حداقل قیمت ۲۵۰۰ ریال . میزان سپرده بیست‌هزارریال .تاریخ قرائت پیشنهادات ۲۵ر۵ر۳۹. تاریخ تسلیم پیشنهادات تاآخروقت اداری۲۴ر۵ر۳۹ خواهد بود .

شرکت کنندگان میتوانند برای دریافت برك شرایط شرکت درمزایده و تسلیم پیشنهادات همه‌روزه باداره حقوقی بانك کشاورزی مراجعه‌نمایند.

بانك کشاورزی ایران

۱ـ۲ آـ۱۵۴۹۲

آگهی فقدان گواهینامه پزشك مجازی

آقای رضا هوشیوار از شهرستان شهرضا اظهار میدارد که گواهی‌نامه پزشك مجازی خودرا در سمیرم‌علیا ضمن مقداری اثاثیه در وقایع سمیرم برده‌اند و تقاضای صدور المثنی آنرا دارند چون گواهی مزبور پس‌ازصدور المثنای آن دیگر اعتباری نخواهد داشت و چنانچه نزد کسی دیده شود دارنده تحت تعقیب قرار خواهدگرفت لذا این آگهی در سه نوبت ظرف‌شش ماه هر دو ماه یکمرتبه در تهران منتشر می شود تا هر کس آنرا در دست دارد باداره کل تعلیمات عالیه تسلیم نماید ضمنا تقاضا میشود چنانچه کسی از گواهی‌مزبور با اطلاع است یا میداند که دعوی آقای رضا هوشیوار خلاف واقع است مراتب را باین اداره اطلاع دهد .

رئیس اداره تعلیمات عالیه

آـ۱۵۳۸۶ دکتر نوائی

مزایده فروش زمین

بانك کشاورزی ایران یك‌قطعه زمین واقع‌درعباس‌آباد بخش ۲تهران بشماره ۱۲۹بانکی و بمساحت ۶۷٫۷۴ مترمربع باحدود ومشخصات زیررا :

شمالا بطول ۱۴ متر بقطعه شماره ۱۲۹ بانکی

شرقا بطول ۸ متر بخیابان ده متری

جنوبا بطول ۱۶ متر بخیابان ۸ متری

غربابطول ۸۲دسیمتر بقطعه۱۳۷ بانکی

ازطریق مزایده بفروش میرساند. حداقل قیمت ۷۵۰ ریال .میزان‌سپرده ده‌هزار ریال . تاریخ قرائت‌پیشنهادات ۲۵ر۵ر۳۹ . تاریخ‌تسلیم‌پیشنهادات‌تا آخروقت اداری‌روز دوشنبه۲۴ر۵ر۳۹ خواهد بود .

شرکت کنندگان میتوانند برای دریافت برك شرایط شرکت درمزایده وتسلیم پیشنهادات همه روزه باداره حقوقی بانك کشاورزی مراجعه‌نمایند.

بانك کشاورزی‌ایران

۱ـ۲ آـ۱۵۴۹۴

آگهی مزایده

شرکت سهامی برق و گازاهواز مقدارپانزده هزار (۱۵۰۰۰) کیلو گرم سیم لخت مستعمل را بطور مزایده کتبی و باشرایط مشروحه زیربفروش میرساند .

شرایط

۱ـهریك از شرکت‌کنندگان درمزایده بایستی مبلغ هفتاد هزارریال بعنوان‌سپرده‌به‌بانك ملی ایران شعبه اهواز بحساب جاری شماره ۶۶۴۳ پرداخت و قبض رسید بانك بپیوست پیشنهاد خود درپاکت لاك ومهرشده به‌متصدی اموال شرکت واقع در خیابان داریوش تسلیم‌نمایند.

۲ـ پیشنهادات رسیده تاساعت ۲ بعدازظهروقت اداری روز شنبه ۸ر۵ر۱۳۳۹دریافت ودرتاریخ روز یك‌شنبه ۹ر۵ر۱۳۳۹ ساعت ۱۰ صبح پاکتهای رسیده باحضور پیشنهاددهندگان باز وقرائت خواهدشد .

۳ـبه‌پیشنهادات مبهم و مشروط وبدون‌سپرده ترتیب اثرداده نخواهد شد .

۴ـبرنده مزایده می‌بایست بلافاصله در تحویل گرفتن جنس اقدام کرده ووجه آنرا نقدا پرداخت نماید بدیهی است چنانچه ازانجام معامله بهرعنوان خودداری نمود سپرده او بنفع شرکت ضبط خواهد شد .

۵ـ شرکت دررد یاقبول یك یاکلیه‌پیشنهادات مختاراست .

۶ـداوطلبان برای ملاحظه جنس و کسب اطلاع بیشتری همه روزه از ساعت ۱۰ صبح تا۲بعداز بدفتر شرکت واقع در خیابان داریوش مراجعه نمایند .

آـ۱۵۴۷۶ ۱ـ۲ شرکت‌سهامی‌برق‌وگازاهواز

شرایط ثبت‌نام دردانشکده پزشکی گندی شاپور ـ اهواز

دانشکده پزشکی گندی شاپور در سال تحصیلی ۳۹ـ۴۰ تعدادی دانشجو برای سال اول دانشکده می‌پذیرد. داوطلبان میتوانند از تاریخ اول‌مردادماه تاآخر وقت اداری روز دوشنبه ۳۱ مردادماه ۳۹همه روزه غیراز ایام تعطیل از ساعت ۷صبح الی یك‌بعد ازظهر بدبیرخانه دانشکده مراجعه‌وباتسلیم مدارك زیر نسبت به‌ثبت‌نام‌خود اقدام نمایند.

۱ـاصل دیپلم ۶طبیعی یاریاضی یاپروانه قبولی‌سال جاری که بگواهی فرهنك‌شهرستان مربوطه رسیده باشد.

۲ـرونوشت مصدق شناسنامه دوبرك

۳ـگواهی حسن اخلاق‌ازدبیرستانی که‌تحصیل میکرده‌اند.

۴ـداوطلب باید شغل موظف دولتی نداشته باشد.

۵عکس ۴×۶(۴ قطعه)

امتحان مسابقه طبق‌رای شورای دانشگاه‌شامل زبان فارسی وانگلیسی ومواد فیزیك وشیمی وطبیعی خواهد بود دانستن‌زبان انگلیسی‌برای داوطلبان کاملا ضروری است بدانشجویانی که در امتحان مسابقه ورودی بترتیب رتبه اول تاپنجم را احراز نمایند ماهیانه یکهزار ریال کمك هزینه تحصیلی پرداخت میگردد . حق‌ثبت‌نام دویست ریال است که‌بهیچوجه مسترد نخواهد شد.

داوطلبانی که دراهواز اقامت نداشته باشند می توانند مدارك خودرا باپست سفارشی ارسال دارند مشروط براینکه تقاضا ومدارك قبل‌از خاتمه نام نویسی بدفتر دانشکده برسد.

امتحان مسابقه ورودی روز یکشنبه ۲۰ شهریور بعمل خواهد آمد.

۱ـ ۳ آـ۱۴۶۰۸ رئیس دانشگاه گندی شاپورـدکتر کلو

جنرال مکانیك تقدیم میکند

کارخانجات جنرال مکانیك باتقدیم صندلیهای زیبا ومدرن جنرال یك گام بلند دیگردرراه تکامل صنایع‌داخلی برداشته است .

هرقدر هم‌که مشکل‌پسند باشید صندلیهای جنرال را خواهید پسندید

عمده‌فروشی : شرکت سهامی جنرال مکانیك خیابان ویلا خیابان اراك شماره ۳۶ تلفن ۴۵۴۰۸

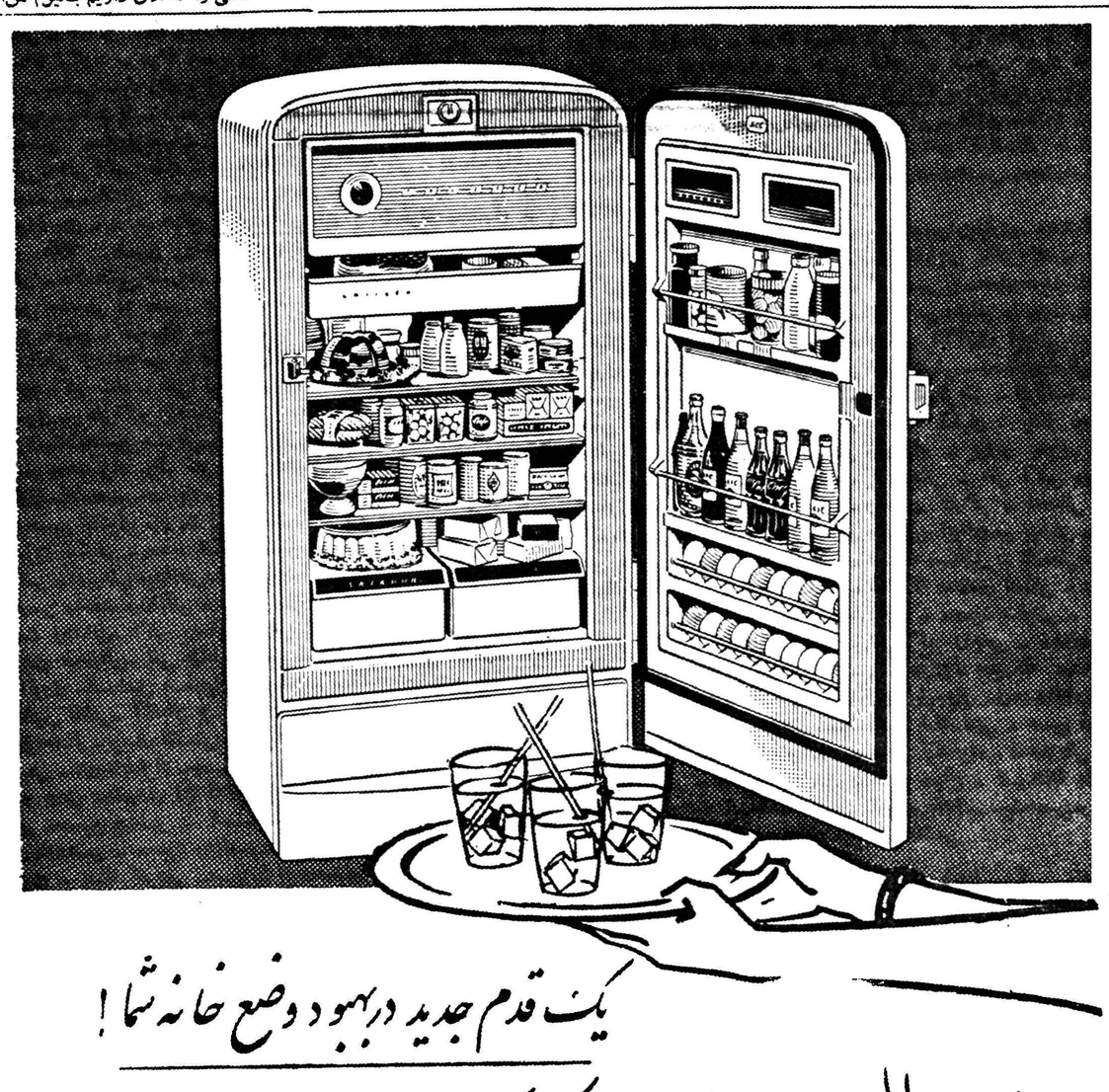

یک قدم جدید دربهبود وضع خانه شما !

یخچال جنرال الکتریک انگلستان

علاوه برده مزیت ممتاز در مدتی کمتر مقدار بیشتری یخ میدهد و درآن نیز قفل میشود

مرکز پخش تهران : پارکر ـ چهارراه قوام السلطنه تلفن ۴۷۹۴۴ و ۴۷۵۰۹ وسایر فروشگاههای معتبر

شهرستانها : کلیه فروشگاههای معتبر لوازم الکتریکی

محصول سالها کار وتجربه مهندسین عالیمقام جنرال الکتریک انگلستان بعنوان هدیه‌ای بشما تقدیم میشود .

G.E.C.

The General Electric Company Ltd. of England

کاندید نمایندگی شاهی

جناب آقای دکتر اقبال رهبر
محبوب حزب ملیون

ما امضاء کنندگان زیر ساکنین شهرستان شاهی و توابع درایز موقع که‌بار دیگر سر نوشت‌سیاسی واجتماعی چهار ساله مردم کشور در سایه توجهات شاهنشاه معظم مطابق با امیال و آراء ملت ازطریق حزبی تعیین می گردد از فرائض ملی خود میدانیم که بدین وسیله آقای محمد ملك محمدی نوری کاندیدای حزب ملیون که یکی از فرزندان شاه دوست و میهن‌پرست وتحصیل کرده وخدمتگزار مردم مازندران می باشدوبا روح سرباز - منشی خود از شهریور ماه ۱۳۲۰ در راه فداکاری و جانبازی نسبت به‌شاهنشاه ومیهن سر بکف نهاده ودر سالهای بحرانی ۲۴ و ۲۵ ونهم اسفند ماه ۳۱ و ۲۸ مرداد ماه ۳۲ که ایران عزیز ملعبه بیگانگان و بیگانه پرستان قرار گرفته ولحظات‌حساس وخطرناك تاریخی را می گذرانده در تهران واخص در مازندران بیش‌آهنك مبارزات پی گیر وبی امان مردم شاهدوست و شرافتمندانه بوده وباارادهٔ مصمم مراتب شاه دوستی و خدمتگزاری خودرا بمنصهٔ بروز و ظهور رسانده و به پاس خدمات صادقانه از طرف ذات قرین الشرف ملوکانه مورد تقدیر وتایید قرار گرفت به عنوان کاندید دوره بیستم تقنینیه مجلس شورای ملی از این شهرستان معرفی می نمائیم .

روحانیون

الاحقر - علی اکبر مهدوی - مسیح رفیعی - سید احمد هاشمی - محمد حسن قائمی - سید رضاصالحی - سید زین‌العابدین کیانی - علی تاج دین فیروز کوهی - توسلی

معتمدین واصناف

علی اوسط پاشا فروتن - اعظمی - علائی - قبادی - محمد قنبر زاده - محسن میبائی - قاسم پور - مهدوی - جمشید ناصری - جمشید مرزبان - محمد ابراهیم ماهوتی - واقفی - چنگیز مرادی - جواهری - حافظیان - محمود پور جعفر - سید جلیل حجازی - اسمعیل ماهوتی - علی اصغر مهدوی - یوسف پور - عبدالرسول یزدانی - حمید سبحانی - عزت‌اله درخشانیان - کت‌آقا خالقی - مهدی زاده - سید محسن پور مرادی - باقر درزی باشی - زین‌العابدین کیانی - ولی‌اله حسین زاده - حاجی کوچك سرائی - احمد سادات‌یان - رضا احمدی - میر ابوطالب کیانی - منصور اکبری - قاسم تقدیسی - جمشید مرادی - سید محسن تقی نژاد .

قهرمانان و ورزشکاران

امامعلی حبیبی قهرمان جهان - خلیل کیانی مدیر باشگاه شهنام به نمایندگی از طرف پانصد نفر ورزشکاران باشگاه شهنام - محسن کیانی - محمد مهدی قمصری - محمد خان کاظمیان - مصطفی علیزاده - رضا صنعتی - رعیت پناه - سیدعباس کیانی - قلی زاده - کمال جمشیدی - رضا قبادی - احمد حسین زاده - پرویز قبادی - قدیر حمیدی - روحی - رضا ابراهیمی - امیر نیك محضر - جعفر عادلانی - فضلی نمواد کوهی - مظفر نبی‌پور - شکراله توکلی - سیف‌اله محسن زاده - قوام‌الدینی .

کارمندان وخدمتگزاران ادارات دولتی وکارخانجات

محمود هاتفی - غلامرضا امیر سلیمانی - وهاب محمودی - علی اعتضاد - عسگر اعتضاد - بیگائی - سعداله رسولی - لاری - علی آذری - حسین احمدی - عباس حسین زاده - باغستانی - صنعتی - خوشکار - شیخ الاسلامی - ابراهیم رسولی - مقدم - محمد حسین بهنام - حسین حاتمی - علینقی زائری - علی اکبر تشکری - رمضانی - نیرومند - باوند - قهاری - حکیم پور - حیدر تقی زاده نصراله دفتری - سید کاظم دروئی - عطائی - سروری - سنائی - علی نقیبی - جهانگیر شرفیان - بدیع‌اله سیدباقر نقاش - شیرزاد - گل‌محمدی - هوشنك مفیدیان - شکرالله فلاح - مرتضی ابراهیم زاده - حسن معدقی - درویش نصیری - عباسی - حصارکی - محمودمعمائی - موسوی - طبرستانی - عبدالله‌ارباب‌زاده - ابراهیمی - دوودی - صناعی - هاشم‌وکیلی - بوداغی - عمرانی - شفیعی - سیاهاشم‌محمودی - اسراریان - سیدحیدر حاجی‌زاده - علیزاده - نورالدین‌حسنیان - حسن‌نوائی - قوام الدینی - غلامعلی خلیق معینی - محمد طاهری - اسداله ازین - مظفر شیرخانی - احمد شرفزاده - حبیب‌اله روشن بخش - حاکمی - افراخته - محمد زاده - سید جلال رضوی - ابوالقاسم خوئی - شعبانی‌پور علی کریمی - سید حسن موحدی - عطاءاله فلسفی - عبدالحسین جهانديده - تقی ابراهیم نژاد - وحدت - علی اکبر رحمانی .

اهالی قادیکلا

محمود عظیمی - محمد علی دارائی - اسحق دارائی - یداله حاجی زاده - هرمز دارائی - عسگری - شعبانی - میر عبدالرحیم نبی - علی گدا فلاح - سلیمان اولادی - سید حسین عمادی - طالب طالبی - سیف‌اله خسرویان - باقر اولادی - صفر خدا پرست - داداش احسانی - علیمحمد حیدری - صفدر نجفی - علی جمشیدی - اصغر پور شعبان - محمد شمسی - عمو ناصری - یزدان حسن زاده - داراب دارائی - نصراله قبادی - موسی دارائی - دائی نجفی - اسفندیار نظری - آقا برار طالبی - نعمت محسن بور - صمد صمدی

آذربایجانی های مقیم شاهی

شریف پور - شفیع فرقانی - محمد علی تیمور نژاد - یوسف صابری - محمود فرقانی - التفات محمدی - مختار جعفر زاده - ناصر قربانعلی داد خواه - شعبان شیرازی - رمضان تقی پور - سید علی جلالی - محمود زمانی - محمد جعفری - التفات صادقی - اهری پور - اشرف - امراله جعفری - نیر زاده - مقصود اسکونیا - اسمعیل رضائی - قربانعلی داد خواه .

اهالی جویبار

حسین یزدانی - رضا مکری - ذبیح‌اله کاویانی - خیراله یزدانی - حاجی عباسعلی صالحی - حاجی همت - حاجی قاسمعلی ابدی - حاجی آقا غفاری - حاجی حسن احمدی - محمد باقر ابراهیمی - محمودیزدانی - عبداله دولت - ظهوریزدانی - باباخان غفاری - مرتضی غفاری - مطلب رحیمی - خالق رحیمی - غلامعلی عادلیان - حسین دلاوری - ابراهیم قلی پور - اسمعیل گلچین - علی گدا غفاری - محمد مهدی کاویانی - محسن خسروی - حشمت یزدانی - عزیزاله صفی پور - ذوالفقار یزدانی - یعقوب صالحی - موسی باقری .

سایر طبقات شاهی

حسین اسدی - یعقوبی رنجبر - ولی‌اله حسین زاده - احمد خوش نژاد - باقر درزی باشی - ماهوتی - بهرام مظلومی - واعظی - احمد پیانی - کاظم شیر افکن - علی اکبر صفاری - اختیاری - اسمعیل‌زاده - دوستی - عبادالله کریمی - صمد احمدی - محمد علی قبادی - داداش عباس زاده - محمد حسن زاده - باب‌اله حقپرست - نورعلی رضا پور - سیف‌اله صدیقی - سید محسن پورمرادی - حسین میرمیرانی - محمدعلی نیك پور - مهدی نردشتی - علی شهابی - رمضان آهنگران - سید محمود حسینی - علی توکلی - حسن ارادتمند - ناصر قبادی سوادکوهی - صلصالی - سید رحیم موسوی - عباس رنجبر - غلامرضا سلماسی - عبدالله‌حافظی - محسنی - خسرو نصیری - جعفر نصیری - برارجان‌فیرمانی اصغر بهیان - خسرو شعبانی - حسن نجاران - ایمان پناهی - حسینعلی بخشی - جعفر رحیمی - رجب اصغری - فریدون خوبکار - مهربان عبدالبیان - عزیز حمد زاهدی - قربان فزل‌باش - علی علی‌پور - عبدالصمد اثنی عشری - عبداله نیکزاد - آقابزرك ابراهیمی - مرادی سید احمد قاسمی - علی حقپرست - فتح‌اله فلسفی - سید علی موسوی - جمشید ناصری - علی اصغر ملك - خداوری - حسین رحمتی - علی‌نعیمی - نور مرادی غلامعلی معینی - سیف‌اله صدقی - سید حسن سادات - ن فردوسی مکان - دکتر کریم - یزدان بوداغی نژاد - تقی‌ابراهیم

انتخابات بیستمین دورهٔ قانونگزاری مجلس شورایملی

باتائیدات خداوند متعال
ودرظل توجهات ذات اقدس شاهنشاهی

جناب آقای دکتر اقبال نخست‌وزیر و رهبر محبوب حزب مترقی ملیون - رونوشت سرور گرامی جناب آقای صدر الاشراف ریاست محترم مجلس سنا - رونوشت روزنامه اطلاعات - رونوشت جناب آقای دکتر کاسمی دبیر کل محترم حزب ملیون - در این موقع که بر حسب فرمان مطاع ملوکانه انتخابات دوره بیستم قانونگذاری مجلس شورای ملی در شرف انجام است و بنابه اراده شاهنشاه محبوب و عظیم الشان و دستورات سریع آنجناب در مورد آزادی انتخابات بایستی ملت شریف و شاهدوست و میهن پرست ایران درسرنوشت خود دخیل وسهیم بوده و با انتخاب افرادی لایق - شاهدوست و میهن پرست که بتوانند پای بپای ملل آزاد جهان در مورد پیشرفت امور مملکتی کمك نمایند در اینصورت براهالی هر شهرستان و یا حوزه انتخابیه لازم و واجب است که به پیروی ازنیات اصلاح طلبانه پدر تاجدار ملت افرادی شاهدوست و میهن پرست و علاقمند به آبادی و عمران آب وخاك‌خودرابنمایندگی‌مجلس شورای ملی انتخاب کنند‌قادر باشد منویات شاهنشاه محبوب خود و برنامه های مترقی دولت آنجناب و اصول مرامنامه حزب ملیون را بمرحله عمل برساند لذابدین مناسبت قاطبه مردم محلات آقای حمید خواجه نصیری را که شاهدوستی ومیهن پرستی را از جد بزرك خود خواجه نصیرالدین طوسی بارث برده‌و ازطرف اهالی این سامان کاندید نمایندگی دوره بیستم قانونگذاری مجلس شورایملی میباشد - بنابر این امضاء کنندگان زیر بنمایندگی‌از طرف اکثریت اهالی شهرستان محلات وابستگی خود را به حزب‌مترقی ملیون اعلام و استدعا داریم که‌بپاس‌احترام‌افکارعمومی‌مشارالیه‌راتائیدو ماموریت تشکیل حزب‌ملیون را بنامبرده محول نمائید و همچنین از حضرت اشرف جناب آقای صدر الاشراف که مقام پدری نسبت بعموم مردم این سامان دارند تقاضامندیم در این امر حیاتی با اهالی محلات معاونت فرموده واز کمکهای معنوی پدرانه خود ما را مستفیض فرمایندتا شاید بتوانیم بخواست خداوند متعال و به پیروی از منویات شاهنشاه محبوب خود قدمهای موثری در راه پیشرفت این شهرستان برداریم - باتقدیم احترامات فائقه

نماینده و خبرنگار جراید ونماینده جمعیت دفاع ملی در محلات سهراب امین - الاحقر سید هاشم موسوی - الاحقر سید محمودحسینی گوهری محلاتی - الحاج شجاع الدین سروش - نظام الدین‌سروش - الحاج خلیل صفرزاده - الحاج مصطفی عاشوری - الحاج ولی الله امینی - الحاج محمد ابراهیم شاهی - الحاج رحیم قهرمانی - از طرف صنف خیاط الحاج محمد رضا عبدالحسینی - احسان الله عبدالحسینی‌سیدرضا شهیدی - سید محمود شهیدی - از طرف صنف کفاش - الحاج عباس امیری - محمد حسن امیری - عباس ملاحسینی - از طرف صنف زرگر - سید جلیل طوسی - رئیس صنف آهنکار قدرت‌الله توسلی - از طرف صنف سقط فروش امین هاشمی - رحمان مجیدی - محمد حسن کرمی - از طرف صنف خرازی فروش علی اکبر قدس - سیف‌الله قاسمی - حسین قاسمی - از طرف صنف قصاب علی رضا سروش - محمود هاشمی - محمد حسن هاشمی - داراب‌رضائی - مصطفی‌سروش - ازطرف صنف نجار اکبر رضائی - محمدعلی سلیمی - سید جلال میرعزا - مدیر چاپخانه مهر - محمد رضا انصاری - از طرف کارگران معادن سنك محلات عباس آشوری - نماینده و خبرنگار جراید محمد رضا رضائی - مدیر باشگاه کیان غلامرضا امیری - حسین آهنگران - از طرف صنف فخارعباس الحاج محمد رضا فرهنگی - یدالله رودکی - از طرف صنف فخارعباس عرب - از طرف صنف نقاش نوروز عسگری - احمد مجد - محمود عسگری - از طرف صنف آرایشگر ابوالفضل رسولی - از طرف‌صنف دندانسازان حسین هاشمی - از طرف صنف قناد علی اصغر رضائی - محمد تقی رضائی - از طرف صنف پیراهن دوز پرویز اعتماد - حسین شهیدی - از طرف‌صنف عطار الحاج رضا قلی اربابی - یدالله قاسمی - محمد تقی آقامسیحی - علی قاسمی - بهمن امین - فضل‌الله‌مجد - عزیزاله سلیمی - علی اصغر شیخی - نعمت الله امیر خانی - هوشنك سامان - محمد حسن مهدی زاده - حسین امینی - محمد جعفرصفرزاده - اکبر آقا مسیحی - جمشید سامان - حاج محمد علی خلیلی - نصرت‌الله خسروانی - نعمت‌الله صفرزاده - محمد رضا ابراهیمی - سیف‌الله‌آشوری - حسین اسماعیلی - حاج علی اکبری - مصطفی رضائی - جابر امیرخانی - عبدالکریم یار محمدی - علیجان رضائی - خلیل یوسفی - علی اکبر کرمی - محمد ابراهیم‌حسینی - عسگر محمد امینی - محمد حسین‌امینی - محمد اسماعیل اسماعیلی - وقریب یکصد امضای دیگر .

آ-۱۵۴۲۶

آقای یولیوس گلپاشینی

کاندید نمایندگی آشوریهای ایران

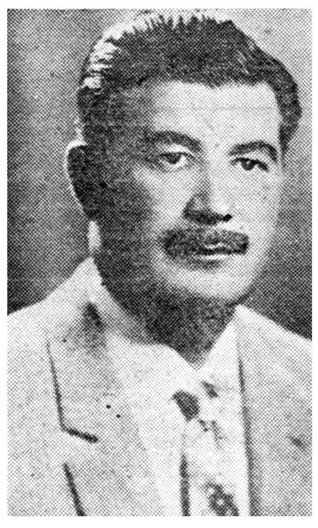

چون قبل ازاینکه جنابعالی آمادگی خودرا برای نمایندگی بیستمین دوره قانون گذاری مجلس شورای ملی‌اعلام دارید اینجانبان بعلت عدم اطلاع برك کاندیدای اشخاص دیگری را امضاء نموده‌ایم بدین وسیله اعلام میداریم که امضاهای مزبور ازدرجه اعتبار ساقط است . و تمامی مردم شاهدوست و میهن پرست بنفع شما رای خواهند داد.

قشه مارتین - کشیش ایلیا اسحق - موشی خوبیاری - هومربت امیرخاص - فریدون بت یعقوب - چاری یوخنه - افشلیم الیاس پور - یولیوس اوراهیمی - وعوا علین - عموجان داود - موشول فرهاد - پولیس شمعون - نمرود اسماعیل - یوشیه مرحاج - آلبرت - نیکولا علین - نژاد - جهانگیر شریفیان - بدیع‌اله درخشانی - صادق نژاد - رکنی - علی اکبر رحمانی - مستوفی - هاشم وکیلی - تقی نیکو - خداوردی - آزاد مرد - رجب کوچك سرا - روشن بخش - علی اصغر محسنیان - طبری - یداله روحانی - ذکرالله رمضانی وعده زیادی امضای دیگر.

آ-۱۳۲۱۷

کاندیدای نمایندگی مردم شرافتمند آمل

پیشگاه اعلیحضرت همایون شاهنشاه

جناب آقای نخست‌وزیر رونوشت‌وزارت کشور

در این هنگام که بفرمان مطاع شهریار ارجدار ایران آزادی انتخابات تامین و تضمین گردیده و اجازه انتخاب نماینده به افراد ملت داده شده از طرف قاطبه مردم شاهدوست و وطن پرست آمل **آقای ایرج فرزانه** راکه‌بشهادت صفحات روزنامه مازندران و خدمتگزاران مقام‌شامخ وبر عظمت سلطنت و سوابق‌موجود در مقامات کشوری و لشکری از سربازان جانباز وجان‌نثار شاهنشاه عزیز و میهن است و سرباز جانباز و فداکار رستاخیز مقدس و قیام خونین ۲۸ مرداد لقب‌گرفته بعنوان نماینده حقیقی و واقعی مردم آمل معرفی مینمائیم .

حسن ناطقی - عباس‌سلیمانی - محمد دادگر - عباس دادگرمهدی جباری - ابوالحسن تنها - حسین امینی - علی اکبر محمدی - جمشید شفائی علی عظیمی - محسن‌جبرئیل - محمد علی چهلائی - عباس توکلی - عزت اله اسدی - ابراهیم شاکری - ابراهیم خاتمی - احمد نبوی - محمود حسنی ولی اله فاطمی - محمد علی فلاح‌احمدضیاء - محمد ضیاء‌حسین مقدم - حسین‌طاهری - محمود ایزدی - شعبان اردنی - ابراهیم کاظمیان - نصرت اله اسدی - فتح اله‌آتش زاد - حسن حسینی - رضابشارت - فتح‌اله پارسا - عبداله راحیمی‌محمد روحی سید با بامنجات - رحمت‌اله احمدیان - حسین تسلیمی - رضا خاتمی - حسن زاده علی اکبر شکری - غلامحسین رحمانی - غلامعلی حسن نژاد - ددزی - غلامعلی علیزاده - سیله پور - حبیب گزنی - طیب‌منفرد - حسین‌صادقی - و عبداله کیجی - ابوالقاسم فلاح - هادی جباری - احمد شکوهی - عباسعلی سلیمانی - یوسف‌عالی‌نژاد غلامعلی اسدی - مفتاح - شکراله قوامی - محمد علی کچی - اسماعیل واحدی - علی سعیدی - سید مرتضی هاشمی - قدرت امیر صالحی‌فرامرز زرشناس - داودناطقی - قدرت‌ابراهیم زاده محمد علی اکبر مهدوی رحمت زاده - سید علی اکبر مهدوی - روح اله ثقفان - محمد زر شناس داودرضائی - علی‌اکبر نیکپور - سلیمان بصیری - احمد کار درد - اسماعیل سلطانپرست‌فلاح - هوشنك رحمانی - ابراهیم اندواری - اصغر مقدم اسماعیل دوری - غلامحسین رمضانی - محمد حسین ضیاء - قدرت اله ضیاء - هوشنك‌ابراهیمی رضا افضلی - ایزدی مهدی اکبر فضلی - رمضان ارزانی - قاسم روشنائی - حسین کردیان - محمد ابراهیمی - رمضان خراسانی - علی اکبر قنادرحمانی - حبیب‌اله حبیبی روغنی - محمد رضا باقری - محمد علی نیکخواه - نصرت اله نجفی ابراهیم‌رمضانی - علی اصغرعسکری - محمد رضا محبی - احمد ایمانی - محمود همزادی - دماوندی - حسین شعبانی - صالحی - حسین رجائی - نظام‌شعبانی - پرویز مظاهری‌مفاکی هوشنك نیکزاد - مراد حسن پور عبداله روغنی - علی اکبر محمود زاده - معظمی سیاه زاده - ابراهیم افتخاری - احمد خسروی - جواد هاشمی - محمد قاسم زاده - مسلم محبی - حسین رمضانی علی محمد گشتاسبی - حاج‌یوسفیان - احمد رئیس زاده - عباس کرث - عباس رجائی - علی اکبر حداد - ذبیح‌اله زابلی یداله‌هدایتی - یوسف زابلی - حسن‌مصیبی - ملاعلی اصغری - محمد دهقان - محمد صالح نژاد حسن‌احمدی - محمد صالح نژاد - ابراهیم و طنخواه مختاری - سید غلام حسین واحدی - جمشید زری - سیدآقا جان مقدسی نیاکی - غلامحسین‌خسروی - حسن اسدی - مظاهر ولی‌زاده - نعمت‌حداد - خلیل مقدسی - حسن صادقی - نصراله عطاریان - حسن روشن - پرویز حقیقی - حبیب‌اله سعادت - صادق صادقی - غلامعلی مرشدزاده - شعبانعلی قزدانچائی - اسماعیل عزت پناه - چراغعلی داوری - سید محمود اکبر شاه - علی‌اکبرایرج پور - احمدروشنائی - سید علی موسوی - علی‌اکبر یله - حسین احمدی - حسن آهنك - محمد علی طاهری - غلامحسین صدیقی - رجبعلی قلی‌پور - علی‌اصغر خضری - عسگری - مسلم محمدنژاد - باقر نعز - نور اله‌مهدوی - احسان یداللهی - علی مرادی - غلامحسن حدادپور - تقی طهرانچی - علی اکبر بحری - غلامحسین جعفری - بزرك نیاری - اسکندر بزرگمهر - جوادمقتدائی - سیروز حکیمی - محمد نیکزاد - منوچهر انوری - یداله فلاح - فریدون قریشی - امیرعلی میدانعلی - رحمت رضائی - منصور ایمانی - اسلام فردوسی - احمد میدانعلی - مدیر چاپخانه آرزو - علی‌اکبر امیرشاه - رحمت وجدانی - اکبر رضائی راه - یداله فلاح‌زاده - کبرای دادخواه - مهدی طباطبائی - تقی طباطبائی - عزت‌مثبتی - رمضان مجیدی - عزت اله انوری - اسماعیل اسماعیل زاده - عزت سعادت - یوسف فلاحتی - اسماعیل ناظمی - آقاجان بزرگی - اسماعیل درزی - خسرو اشرفی - بیژن احدانی - یوسف تقدسی - پرویز اسلامپور - محمود نیکجو - عزت صمیمی - داورعابدنژاد - حسین‌شیخ پور - ابراهیم‌صبیری - هوشنك رجائی - قنبر جنتی - مشهدی آقا غلامی - حسن قنبری - نعمت زاده - خلیل کهن - حسین اردشیر - احمد جعفری - نور محمدی - پرویز برنجی علی غلامحسن - محمود رجائی - حسین الیاسی - توکلی - علی‌اکبر اکبری - یداله کریمی - میربزرك نورمحمدی - علی مهدی نژاد - رحمت صفا - محمدتهرانی - غلامحسین قزوانچائی - رمضانعلی ثالثی - عباس فدائی - قاسم تهرانی - رحمت نیك‌بخش - محمدرضا شفائی - حشمت مهدوی - حبیب‌اله افضلی - علی هراتی - حسین خلیلی - وبرادران - ابوالقاسم طباطبائی - حسن موسوی - عبداله مسیحا - عبدالحسین ثقفی نوری - علی‌اکبر پاشائی - مختار ثقفی - علی اکبر ثقفی - قدرت رضوانی - حسن توکلی - جاهد - فولاد - نصرت اله شهره - عباس خراسانی - قربان‌رحمانی - ابوالحسن هوشیار - علی صادقی - حسن‌صادقی - نوری جباری - جواد پرستار - احمد هاشمی - میروس روشن - عزیز صادقی - عزیزاله هاشمی - حسین پور حاجی تنها - عباس‌صادقی - حسین اسدپور - خلیل واحدی - علی تهرانی - رمضان متکان -

**اسماعیل کیمیا - غلامعلی دزی - حسن غلامی - حاج طبرستانی - علی گداکاظمی - محمد حسن توحید - ابراهیم عالیزاد - جواد یزدان پناه - محمدعلی نمازی - ولی‌اله داعی - محمد تقی محمدی - فریدون زارع - منصور طاهری - حسین روشنائی - نصرت‌اله عالیزاده - سیدعلی فرخی - مهدی سلطان پرست - محسن جلائی - عبداله مدوی - حبیب‌اله فاضلی - اسداله روحی - حسن سعادت - شکراله صداقتی - غلامحسن میکائیل - یوسف اسماعیل زاده - مهدی هاشمیان نیاکی - مرتضی صمیمی - پرویز صمیمی - سید اسماعیل قریشی - رمضانعلی نجات - حسین فرهادی - سید علی‌اکبر هاداش داداش زاده - قدرت‌علائی ابراهیمی - سیاوش پهلوانزاده - جمشید قهقائی - سعداله رحیمی - یداله رجبی رمضان‌رودگر - حاج‌علی‌اصغر محمدی - علی اکبر کریمی - محمدرحمانی - محمد حق‌پرست - ابراهیم آب رفت - محمد جمالی - رحمت‌اصغرزاده - محمدمردانی - رضائی لاریجانی - پرویز محمدزاده - شکراله شکوهی - احمد برنجی یگانه - محمدقانع‌زاده - محمدرضا علمدار - علی‌رضاپهلوانزده - عزت علائیبخش - احسان اصغریان - علی‌اکبر اسدی اسکی - غلامعلی پروائی - محمودی - نظام‌اقوامی - رحمت ملوك پور - آبازنصیری - عطاءاله‌عمادالدین - طلوع - کاویانپور - علی اصغر علمزاده - قدرت عسکری - جوادعمادالدین یداله نجفی - سیداحمد مسافرتیان - سیدحجت خسروزاده - محمد مصلحتی - اسداله جوان - ابوالقاسم تباری - حسین نسبی - حاج حمزه رجائی - دضاسعادت - رحمت‌اله شرفی - نصرت‌اله میرزائی - محمدرضا مشائی - عبداله‌امینی - اسماعیل - صادقی - علی‌عابدیان - جاهد - عزت‌اله‌سعادت - حمزه طاهر - محمداسماعیل زاده - غلامعلی احمدزاده - ابراهیم‌مصطفائی - ابوالقاسم‌مستاد هادی زاده - برادران خاکسار - حسن‌جوادی - تقی‌هادی زاده

بررسی تاریخ روابط ایران و شوروی

شوروی و مسئله نفت ایران

یکی از هدفهای عمده دولت اتحاد جماهیر شوروی سوسیالیستی درایران این بود که میخواست از طریق گرفتن امتیاز نفت ایران‌را بصورت پایگاهی برای بسط و توسعه نفوذ خود درخاورمیانه در آورد . در بحبوحه جنك بین‌المللی دوم موضوع نفت دردرجه اول‌اهمیت قرار گرفت چون برای دولتهائی که میجنگیدند نفت یك مسئله حیاتی شده‌بود . دورنمای تاریخ در ۱۹۴۳ـ ۱۹۴۴ چنین ترسیم شده بود پیشرفت برق آسای لشگریان آلمان نازی در روسیه منابع نفتی قفقاز وباکورا بشدت مورد تهدید قرارداده بود . شوروی بهمه گونه کمك جنگی از حیث‌مهمات‌واسلحه نیازمند بود مگر مواد نفتی ازطرف دیگر پیشرفت برق‌آسای ژاپن رو بجنوب‌شرقی‌آسیا منابع‌نفت‌اندونزی ودر تعقیب آن منابع نفت برمه را مورد تهدید قرارداده بود .نفت‌کش های متفقین درمدیترانه دائم در معرض تهدید زیردریائیها و بمب افکن های آلمان نازی و ایتالیای فاشیست بودند . تنها منابع نفتی که در آسیا بالنسبه ازعرصه جنك دورمانده بود منابع نفت جنوب ایران بود در ۱۹۴۳ شورای بزرگی از کارشناسان نفت و صاحبان صنایع درنیویورك بدستور پرزیدنت روزولت رئیس‌جمهوری فقید امریکا تشکیل شد .برای اینکه میزان ذخیره منابع نفتی امریکا برآورد شود نظر شورای مزبور این بود که باید منابع نفتی دیگری درخارج از قاره امریکا جستجو کرد این جریان از نظر دستگاه اطلاعات‌دولت‌شوروی‌پوشیده نماند منابع نفتی سرشار و خارج‌از قاره آمریکا البته در قاره اروپا نبود منابع نفتی‌رومانی دست آلمانهابود نفت لهستان هم گواینکه زیاد نبود بازدر تصرف آلمانها بود. در اروپا منابع نفتی یافت نمیشد . درافریقا چیزی کشف نشده بود بنابراین میماند منابع نفتی آسیا ـخاصه نواحی خاورمیانه . دراین نواحی‌هم ناحیه نفتی ایران سرشارتراز همه بود ومصونیت بیشتری داشت.دولت شوروی نه‌از لحاظ احتیاج جنگی بلکه از لحاظ اینکه از سایرین در موضوع نفت عقب‌نمانده متوجه ایران شد .

درنیمه سال ۱۳۲۳ دولت شوروی برای تحصیل امتیاز نفت و دست اندازی بمنابع نفتی ایران باوجود قراردادسه جانبه دوستی و اتحاد باایران بفعالیت پرداخت تمام‌عوامل فعاله ومزدور مسکو را در ایران برای پیشرفت مقصود خود مجهز کرد. قشون سرخ‌هم در ایران متوقف بود .حزب کمونیستی توده متشکل شده‌بود . سندیکای باصطلاح اتحادیه کارگری زیر نظرمامورین شوروی فعالیت میکرد. درمجلس چهاردهم‌نمایندگان‌منتخب قشون سرخ از حوزه های انتخابیه استانهای شمالی کشور زیر عنوان فراکسیون حزب توده فعالیت میکردند .این عوامل وجود داشت که کافتارادزه معاون وزارت خارجه دولت شوروی درمهر ۱۳۲۳بتهران وارد شد و بدولت ایران پیشنهاد امتیاز نفت شمال را داد. دسته هائی راهم که نام بردیم مقامات سیاسی شوروی مجهز وآماده‌کرده میتینك و دمونستراسیون در خیابان های تهران ودر جلو خان بهارستان براه‌انداخته بودند . همان ایام بود که‌مردم ایران ماهیت واقعی حزب کمونیست توده و سندیکای کذائی رضا روستارا شناختند و دانستند آنها عروسکهائی‌هستند که‌باحرکت دست مامورین سیاسی وجاسوسان شوروی روی عرصه سیاست روز میرقصند دلیل زنده این‌مدعا این است که از ورود کافتارادزه همان وقتی که موضوع عدم‌تکافوی‌ذخایر نفتی امریکا مطرح بود رضا روستا رادمنش رئیس فراکسیون حزب کمونیستی توده از پشت تریبون مجلس شورای ملی مخالفت صریح حزب توده را بااعطای‌هرگونه‌امتیاز نفت بهرحکومت ودولت‌خارجی‌اعلام داشت . نطق او درصورت‌مذاکرات مجلس دوره چهاردهم‌درمرداد۱۳۲۳ موجود است . در آن تاریخ هنوز اوامر کافی دراین خصوص‌ازمسکو به‌کمیته مرکزی حزب توده‌نرسیده بود. اماوقتی کافتارادزه بتهران‌وارد شد لحن صحبت آقایان تغییر کرد. بزرگترین گروه موافق باپیشنهاد روسیه شوروی درمورد امتیاز نفت حزب کمونیستی توده بود . این تغییر عقیده و عقب گردناگهانی نقاب تزویر را از چهره نمایندگان حزب توده برداشت . خلق ایران بهوشمندی دریافت که آبشخور حزب و سندیکاو این عوامل ومهره های بی‌اراده استعمار طلبی که اصطلاحا آنهارا مسکو سازمان‌های دموکراتیك می‌نامد مسکوست .

دریافت این مطلب برشدت مخالفت‌ملت‌ایران بااعطای هرگونه امتیازی بهردولت خارجی درزمان جنك افزود مخالفت جدی ومقاومت ملت ایران سبب شدکه در آن تاریخ مجلس چهاردهم یك طرح قانونی و ابتکاری تنظیم کند . مطابق این طرح درزمان جنك هرگونه اعطای امتیاز ومذاکرات راجع بنفت باهردولت بیگانه‌تحریم شده‌بود . این طرح‌قانونی‌بااکثریت قریب باتفاق باستثنای آراء هفت هشت نفری که نمایندگان ارتش سرخ بودند بتصویب رسید . این یك‌اقدام منفی سیاسی بود که آنروز ملت‌ایران میتوانست‌درمقابل تحمیلات دولت بعمل آورد .

دروزارت امورخارجه شوروی‌این مطلب هم پیش بینی شده‌بود که امکان دارد مسافرت کافتارادزه به تهران باوجود عوامل متشکل‌ستون پنجم شوروی که پشتیبان برنامه‌او هستند بنتیجه نرسد . آنها حساب کرده بودند که‌دراینصورت‌میتوانند دولت ایران رامتهم کنند که‌سیاست غیردوستانه باشوروی دارد وباوجود شرکت انگلیسی نفت‌درجنوب ایران نسبت بشوروی تبعیض رواداشته است . در فرصت دیگری این‌سلاح وحربه‌رابالای سردولت وملت ایران نگاهداشتند و آن درست‌سربزنگاه ووقتی بود که باید قشون سرخ خاك‌ایران راترك کند .آنوقت بود که شوروی باوحشیانه‌ترین وضعی بنارابرانتقامجوئی از ملت ایران گذاشت ...

بازار نفت

بقیه از صفحه ۸

هم رفته در سال در حدود ۸ میلیون بشکه فرآورده نفتی تصفیه شده به فروش میرسانند که قیر اسفالت گریس و مواد نفتی دیگر را هم باید به آن اضافه کرد . در سال گذشته قیمت فرآورده های نفتی وارده به سیام در حدود ۳۸ میلیون دلار بوده‌است .

قیمت

شرکت‌نفت پان‌امریکن فرآورده‌های نفتی را براساس قیمت نفت خام‌در خلیج فارس بفروش میرساند و اضافه بر قیمت نفت خام ، مخارج حمل و نقل را علاوه بر ۱٫۵۵ دلار هر بشکه برای تصفیه بر آن‌خواهد افزود که ۵۵ سنت برای قیمت پالایشگاه و یك دلارهزینه تصفیه برای هر بشکه نفت خام خواهد بود.

چنین بنظر میرسد که شرکت پان امریکن به تنهائی توزیع نفت را در سیام بعهده خواهد داشت و این قرار داد ۱۰ ساله‌فرصت‌مناسبی است تا نفت خامی که از منطقه تحت قرار داد شرکت مزبور در سواحل ایران استخراج می‌شود در آسیا بفروش برسد .

آگهی مناقصه

کارخانه نساجی شماره ۲ شاهی ۹ قلم آهن آلات مورد نیاز خودرا از طریق مناقصه خریداری می‌نماید . علاقمندان درشرکت مناقصه میتوانند بامراجعه به‌کاخ مرکزی سازمان برنامه واقع درخیابان دانشکده اطاق ۴۲۴مشخصات وشرایط مناقصه را ازدبیرخانه قسمت صنایع نساجی دریافت و پیشنهادات خودرا تاآخروقت اداری روزشنبه هشتم مردادماه ۳۹ بدفتر کارخانه نساجی شماره ۲شاهی تسلیم‌دارند.

پرویز سمیعی ـرئیس قسمت صنایع‌نساجی

آ ـ ۱۵۵۰۶ ۱ـ۲

آگهی مناقصه ماکادام بین‌کارخانه قندکرج وجاده قزوین

شرکت سهامی کارخانجات قند ایران ماکادام ۸۵۰ متر جاده و بعرض ۸متر بین کارخانه قندکرج و جاده قزوین رابمناقصه واگذار مینماید .

شرایط و مشخصات مربوطه در قسمت بازرگانی شرکت واقع در خیابان شاهرضا مقابل خیابان فرصت موجود بوده و پیشنهادات واصله تاروز ۹ر۵ر۳۹ پذیرفته میشود ودر ساعت ده صبح روزبعد رسیدگی خواهد شد. شرکت در مناقصه بمنزله قبولی کلیه شرایط مناقصه‌است.

آ ـ ۱۵۴۶۶ ۱ـ۲

مرکزبورس زمینهای کرانه دریا خزر (آژانس افق آبی) شعبات چالوس ـ متل قو دفتر مرکزی شهسوار : تلگرافی فقیه تهران الهی. تلفن : ۳۸۷۴۵

آ ـ ۱۴۹۶۲ ۱ـ۶

فلوکوت

بهترین رنگ پلاستیکی واقعاً قابل شستشو برای رنگ کاری داخل ساختمان

کاملاً بی بو بفاصله نیم ساعت خشک میشود

فروشنده انحصاری آ. حکیم و شرکاء خیابان سعدی تلفن ۳۶۱۲۱

DU PONT DUCO DULUX

هرکجا این علامت را دیدید خریداری فرمائید

• مسافرت بدون توقف به رُم

پرواز از تهران ۳ بعدازظهر ورود به رُم ساعت ۶ همانروز

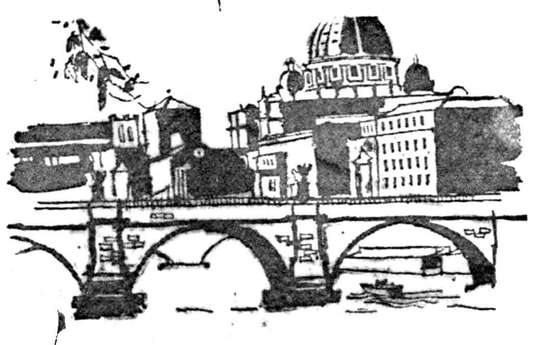

باهواپیماهای جت بی.او.اِ.سی

برای کسب اطلاعات و تهیه جا از تهران بنمایندگی کل بی . او . ا . سی شرکت ایرتوك خیابان فردوسی شماره ۷۸ تلفن ۶۳۹۶۴ تا ۶۶ و در آبادان بشرکت فولر تلفن ۴۸۲ ۱۷ و یا سایر آژانسهای مسافری مجاز بی . او . ا . سی مراجعه فرمائید .

B·O·A·C

WORLD LEADER IN JET TRAVEL

BRITISH OVERSEAS AIRWAYS CORPORATION

شرکت سهامی سیاحت ایران‌اروپا

پیروآگهی قبلی سرویس مستقیم تهران ـ ارضروم (ترکیه) باوسائل مدرن دائر شد کمافی‌السابق بلیطهای مسافرتی هوائی ـ دریائی ـ زمینی‌داخله ـ خارجه (بلیطهای قطار اکسپرس ترکیه واز ترکیه بتمام نقاط اروپا) میفروشد برای راهنمائی و تهیه جا و کسب اطلاعات‌بیشتری به‌خیابان ویلا ـ چهارراه شیرین خیابان خوشبین شماره ۳۶ـ۳۸مراجعه فرمائید .

آ ـ ۱۵۴۸۴ آگهی مودت

CEKOP

سکوپ

صادرکنندهٔ دستگاههای صنعتی کامل ، تقدیم میکند .

لوازم کامل و دستگاههای لازم برای کارخانجات سازنده ابزارهای ماشین مدارك و اطلاعات فنی مربوط بکارخانجات ، ماشینهای سبك ـ متوسط سنگین بقدرتهای زیاد از ۵۰۰ تا ۶۰۰۰ کیلوگرام وهمچنین سبکترین ماشین‌ها از ۲۰ تا ۴۰۰ کیلوگرام مدارك و اطلاعات فنی مربوط به کارگاه، ابزار و آلات لازم برای تولید محصول . همکاری فنی درمدت نصب ماشین‌ها و دستگاهها . بکار انداختن کارخانه وکمك به بهره برداری آن درسالهای اول

برای کسب هرنوع اطلاعات به آدرس زیر مکاتبه فرمائید :

CEKOP
Warszawa, 49 Mokotowska,
B. P. 112. POLOGNE

کانون آگهی زیبا

آ ـ ۱۵۴۱۰

آگهی مهمانخانه مهرآباد

بدین‌وسیله باطلاع آقایانیکه جهت کار از کارگزینی رستوران مهرآبادپرسشنامه‌مربوطه را تنظیم‌و تسلیم نموده‌اند میرساند که روزپنج‌شنبه ۳۰ر۴ر۳۹ ساعت ۸ صبح باعین مدارك تحصیلی و برك خدمت یامعافی دائم به کارگزینی رستوران مهرآباد مراجعه نمایند .

کارگزینی رستوران‌مهرآباد

آ ـ ۱۵۴۹۶

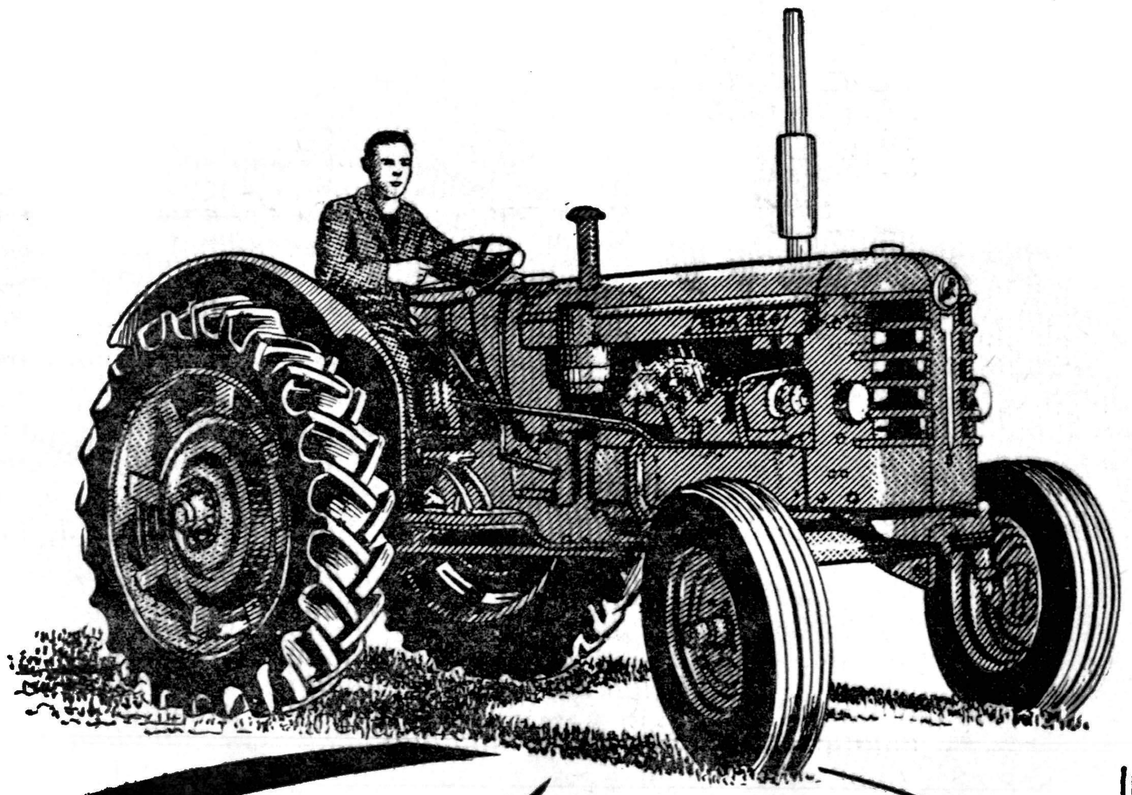

بی ام ۳۵۰ «باکسر» ۵۲ قوهٔ اسب

جدیدترین تراکتور هیدرولیك ساخت کارخانه بولیندر مونکتل سوئد

با قساط چهارساله

باکمك بنگاه توسعهٔ ماشینهای کشاورزی

کانون آگهی نوین

BOLINDER - MUNKTELL

نمایندهٔ انحصاری ـ خیابان اکباتان شماره ۲۱۳ ـ ۲۱۵ تلفن ۳۶۲۹۵ تا ۳۶۲۹۹

آ ـ ۱۵۵۲۴

این کار کار شیطان است

شیطان که بفریب و سالوس زبانزد انسانهاست مگر چه کرده ؟
آیا او جز فریب دادن بشر وگمراه‌کردن بنی‌آدم گناه دیگری هم دارد ؟
اگر شیطان یکی‌بود تحمل نحوست اعمالش آسان‌میبود اما از بخت‌بد ما در روزگاری زندگی میکنیم وباانسانهائی روبرو هستیم‌که دست شیطان را درفریبکاری وافسون ازپشت بسته‌اند آیا سوء استفاده از خوش‌بینی مردمی پاکدل کار شیطان نیست ؟
آیا کسانیکه بانام پرطمطراق سوداگر خارجی پیه‌خوك وچربی‌های مضر حیوانی را بنام روغن‌نباتی به‌ایران صادر میکنند دست‌کمی از شیطان دارند ؟
همین چندماه پیش هفت‌هزار حلب پیه‌حیوانی که بنابود بنام روغن‌نباتی بخورد مردم مسلمان این کشور داده شود توسط شهرداری‌کشف و توقیف شد خوب حالا اگر خدای‌ناکرده این‌همه پیه بدست مردم میرسید چه معده‌هاکه از کار نمیافتاد وچه‌کبدهاکه بیمار وناتوان نمیشد ما ایرانی‌هاهروقت که بمشکلی برمیخوریم میگوئیم لعنت برشیطان‌ولی اکنون همه‌یکصدا و یکزبان باید فریاد بزنیم صد لعنت‌برشیطان‌های انسان‌نما وکسانیکه بازی باسلامت وجان ما برایشان یك کار عادی ومعمولی است .
ایرانی مسلمان ازپیه‌خوك وچربیهای نا معلوم خارجی گریزان ومتنفر است وبعداز این دروازه‌های کشورما برروی ارمغان‌های کثیف ومسموم شیطانها مسدود است .
ایرانی مسلمان فرآورده‌های روغنی وطن راکه تازه و سالم است وبدست برادرهم‌کیش او تهیه میشود برپیه خوك وچربی‌های نامعلوم خارجی ترجیح میدهد .

تولیدکنندگان روغن‌نباتی ایران

ای ایرانی ترقی تو در پیشرفت صنایع وطن تست

نیازمندیها و آگهی‌های کوچک

استخدام میشود

آگهی استخدام

شرکت سهامی نساجی ایران وابسته بوزارت صنایع و معادن احتیاج به مهندس و تکنسین در رشته های زیر را دارد :

الف- مهندس لیسانسیه یا فوق لیسانس در رشته های نساجی - رنگرزی - برق - شیمی - ماشین - مکانیک - امور اداری - مهندس صنعتی - مهندس تولید - بازارداری - حسابداری

ب- فارغ‌التحصیل هنرستان عالی صنعتی - رنگرزی - نساجی - دیپلمه علمی - شرایط :

۱- خدمت وظیفه را انجام داده یا معافی دائم داشته باشند .

۲- حداقل سن ۲۰ و حداکثر ۳۵ سال

۳- عین مدرک رسمی تحصیلات را در دست داشته باشند .

۴- دارای گواهی عدم سوءپیشینه باشند .

۵- داوطلبان بند الف بایستی آشنائی کامل بزبان آلمانی و یا انگلیسی داشته باشند .

ملاقات مقدماتی داوطلبان درروز های ۲۵- ۲۶- ۲۷- ۲۸- ۲۹- ۳۰ تیر ماه ۱۳۳۹ از ساعت ۷٫۵ صبح تا ۱ بعد از ظهر در قسمت امور اداری شرکت واقع در خیابان شاهرضا - پیچ شمیران - شماره ۸۸۳ انجام خواهد شد .

مدیر عامل شرکت سهامی نساجی ایران

۱-۵ آ-۱۴۷۰۶

ماشین‌نویس و منشی

بانک توسعه صنعتی ومعدنی ایران بیک ماشین نویس فارسی وبیک منشی که ماشین نویسی لاتین و زبان انگلیسی وروش «شورت‌هند» را بخوبی بداند احتیاج دارد

داوطلبان باید دارای دیپلم کامل متوسطه بوده و ایرانی باشند حائزین شرایط میتوانند باداره کارگزینی بانک ساختمان شماره ۲۰۴ بلوار کرج مراجعه نمایند

آ-۱۵۰۶۴ ۱-۳

استخدام ماشین‌نویس فارسی

تعدادی ماشین نویس فارسی ورزیده که حداقل دارای گواهی سوم متوسطه وواجد شرایط زیر باشند برای خدمت دریکی از دستگاههای دولتی باحقوق مکفی استخدام میشوند از واجدین شرایط خواهشمنداست تقاضای خود رابامشخص نمودن شرایطی که دارند بایکبرگ رونوشت شناسنامه و دوقطعه عکس بوسیله صندوق پستی شمارهٔ ۱۴۰۲ ارسال دارند .

۱- ایرانی باشند

۲- پیرودین اسلام باشند .

۳- مردان خدمت وظیفه راانجام داده باشند .

۴- سالم و تندرست باشند .

۵- معتاد بالکل وافیون نباشند.

۶- فاقد سوءپیشینه بوده وبفساد اخلاق شخصی وخانوادگی مشهور نباشند

۷- دارندگان مدارک تحصیلی بالاتر حق تقدم دارند .

آگهی استخدام

اداره بهداشت مادران و کودکان اداره کل بهداشت وزارت بهداری بیکنفر دیپلمه شش ساله متوسطه که دارای چند سال تجربه در امور تغذیه کودکان ویا دارای دیپلم ازیکی از آموزشگاههای شناخته شده دوالی سه ساله خانه داری یاپلی تکنیک دررشته تغذیه باشد برای خدمت در مرکز احتیاج دارد داوطلبان واجد شرائط میتوانند ازاین تاریخ لغایت ۵ مرداد ماه همه روزه باستثنای ایام تعطیل در ساعات اداری به اداره کارگزینی اداره کل بهداشت واقع در خیابان کوشک مراجعه فرمایند .

آگهی استخدام

اداره بهداشت مادران و کودکان اداره کل بهداشت وزارت بهداری بیک نفر لیسانسیه زبان یاادبیات که آشنائی کامل بزبان انگلیسی داشته و در تهیه نشریات فارسی تجربه کافی داشته باشد احتیاج دارد داوطلبان واجد شرایط میتوانند ازاین تاریخ لغایت ۵ مرداد ماه ۳۹ همه روزه باستثنای ایام تعطیل درساعات اداری به اداره کارگزینی اداره کل بهداشت واقع در خیابان کوشک مراجعه فرمایند .

استخدام سرپرست کارخانه

شرکت سهامی ریسندگی بافندگی اطلس بافت تهران جهت شروع بکار احتیاج به سرپرست برای قسمت ریسندگی وبافندگی دارد اشخاصی که دارای چندین سال سابقه اداره کردن این کار را داشته باشند می‌توانند باتضمین کافی بنشانی تهران سه دالان ملک تلفن ۲۲۲۹۳ رجوع نمایند .

نام‌نویسی دانشکده فنی

دانشکده فنی از روز شنبه ۱۵ مرداد تا پنجشنبه ۲۷ مرداد ۳۹ نام‌نویسی مینماید داوطلبان ورود بدانشکده فنی که دارای گواهینامه دوره کامل متوسطه شعبه ریاضی هستند میتوانند دراین مدت با دردست داشتن مدارک زیر بجز ایام تعطیل رسمی ازساعت ۷٫۵ صبح تانیم بعد از ظهر بدفتر دانشکده مراجعه نمایند .

۱- جواز یا دیپلم قبولی سال ششم شعبه ریاضی

۲- عکس ۲ قطعه

۳- رونوشت شناسنامه یکبرگ

۴- ارائه معافی تحصیلی نظام وظیفه سال قبل برای مشمولین

رئیس دانشکده فنی

آ-۱۵۴۷۰ ۱-۲

دانشکده پزشکی تهران

چهارتن رئیس درمانگاه وسه تن دستیار بشرح زیر ازطریق مسابقه انتخاب مینماید .

۱- رئیس درمانگاه آزمایشگاه سرم شناسی . یك تن

۲- رئیس درمانگاه بخش رادیولژی بیمارستان رازی یك تن

۳- رئیس درمانگاه بخش پوست و آمیزشی سپهلوی یك تن

۴- رئیس درمانگاه آزمایشگاه فیزیك یك تن

۵- دستیار بخش گوش وگلو و بینی بیمارستان پهلوی یك تن

۶- دستیار بخش گوش وگلو و بینی - بیمارستان امیراعلم دوتن

داوطلبان میتوانند از تاریخ ۲۵ر۴ر۳۹ برای ریاست درمانگاهی تایکماه و برای دستیاری تابیست روز بامدارك خود بدبیرخانه دانشکده پزشکی مراجعه وثبت نام نمایند .

معاون دانشکده پزشکی - دکتر مظاهر

۱-۲ آ-۱۵۳۹۰

نیروی دریائی شاهنشاهی

تعدادی دانش‌آموز جهت آموشگاه مهناوی باشرائط زیر استخدام می نماید :

۱- تابعیت ایران

۲- داشتن گواهی تندرستی کامل ازبهداری نیروی دریائی در مرکز ویا مناطق دریائی

۳- ارائه برك عدم سوءپیشینه

۴- ارائه گواهینامه سوم دبیرستان

۵- سپردن تعهد ۱۰ سال خدمت در برابر دوسال تحصیل درآموزشگاه مهناوی

۶- سن داوطلب بایستی بین ۱۸ و ۲۱ سال باشد .

۷- دوره آموزشگاه دوسال وشبانه روزی بوده و کلیه هزینه تحصیل وسائل زیست و خوراك وپوشاك بعهده نیروی دریائی خواهد بودو بعلاوه بدانش آموزان ماهیانه ۱۰۰۰ ریال حقوق نیز پرداخت میشود .

دانش آموزان چنانچه درآزمایشات مربوطه موفق شوند در پایان دوره آموزشگاه بدرجه مهناوی دومی مفتخر میشوند و ترفیعات بعدی آنها برابر قانون استخدام نیروهای مسلح شاهنشاهی خواهدبود ودانش آموزان پس ازخاتمه دوره آموزشگاه و نیل بدرجه مهناوی دومی بایستی منحصرا در مناطق دریائی خدمت نمایند ودر مدت خدمت در روی واحد های شناور از سختی معیشت کادر دریانوردی طبق آئین‌نامه مصوبه استفاده خواهند نمود. داوطلبان واجد شرائط میتوانند همه روزه ازتاریخ ۲۰ر۴ر۳۹ درمرکز به ستاد نیروی دریائی و درشهرستانها بمناطق دریائی بندر پهلوی - خرمشهر - بوشهر - بندر عباس مراجعه نمایند .

آ-۱۵۲۳۴ ۱-۴

انتخاب دستیار

دانشکده پزشکی مشهد برای رشته بیولژی گیاهی احتیاج بیك تن دستیار دارد داوطلبین واجدشرایط که خدمت وظیفه راانجام داده ویا دارای معافیت دائم باشند میتوانند از تاریخ اول مردادماه ۱۳۳۹ تامدت یکماه برای ثبت‌نام در تهران باداره کل تعلیمات عالیه وروابط فرهنگی ودر مشهد باداره دبیرخانه دانشکده پزشکی مراجعه و ثبت‌نام نمایند .

رئیس دانشکده پزشکی مشهد - دکتر سامیراد

۱-۲ آ-۱۵۳۸۲

آگهی استخدام

احتیاج بیك فروشنده دوشیزه یا بانوی با تجربه برای فروش کفش بچگانه داریم .

کفش فردوس خیابان شاهرضا مقابل فرصت تلفن ۳۲۷۸۶

۱-۲ آ-۱۵۴۲۴

بچندنفر بانو یادوشیزه

برای فروشندگی ثابت و سیار و ماشین نویسی لاتین آشنا بزبان فرانسه نیازمندیم نشانی امیریه خیابان فرهنگ موسسه کاریابی البرز تلفن ۲۰۶۰۴

آ-۱۳۱۵۹

بفروش میرسد

یك داروخانه مجهز با سابقه چندین ساله وتمام وسایل تلفن و برق در یکی از نقاط پر جمعیت بفروش میرسد طالبین بعداز ظهر ها به تلفنهای ۴۳۵۴۸ و ۵۶۵۵۳ مراجعه فرمایند .

۱-۳ آ-۱۳۲۱۵

فرحزاد یا شمیران نو

زمین بقطعات ۱۰۰۰ متر وبیشتر دربهترین نقطه جنب کوی بیمه بفروش میرسد از فرصت استفاده نموده جهت اطلاع بیشتر به شاهرضا بازرگانی کوشش تلفن ۴۴۴۷۲ مراجعه فرمائید.

آ-۱۲۹۶۷ ۱-۶

ساختمان مستحکم و مدرن

باگاراژ واستخر برای فروش نقدو اقساط و تعویض و رهن و اجاره حاضر است تلفن ۹۱۰۰۵۶

آ-۱۲۹۱۱ ۱-۵

قابل توجه کارخانه های بافندگی

یکدستگاه ماشین لیس لیس نمره ۶- ۱۲۰ سانت بفروش میرسد طالبین بتلفن ۵۳۷۹۷ مراجعه نمایند .

آ-۱۳۰۹۵ ۱-۲

تلفن شماره ۴ فروشی

۴۶۹۷۴ از ۸ تا ۲

آ-۱۳۲۸۳

یکدستگاه آپارتمان سه طبقه

سه باب مغازه ۳۵۰ متر با برق وتلفن وآب خیابان اکباتان مقابل بانك ایرانیان بفروش میرسد به تلفن ۳۷۶۶۲ مراجعه فرمائید .

آ-۱۵۴۹۰

نوزاد

خداوند متعال در روز چهارشنبه گذشته پسری به آقای محمد طراوت عنایت فرمودکه فریدون طراوت نامیده شد .

به یك بانو یا دوشیزه

ماشین نویس فارسی نیازمندیم تلفن ۶۴۴۹۸

آ-۱۳۲۳۵

انتخاب رئیس درمانگاه

دانشکده پزشکی اصفهان برای آزمایشگاه انگل شناسی احتیاج به یك نفر رئیس درمانگاه دارد که با پایه ۱ پزشك بیمارستانی از طریق مسابقه انتخاب نماید داوطلبین می توانند بادر دست داشتن مدارك علمی لازم از تاریخ نشر این آگهی تامدت یکماه در تهران باداره تعلیمات عالیه ودر اصفهان بدبیرخانه دانشکده پزشکی مراجعه و ثبت نام نمایند . استخدام داوطلب پس از تامین اعتبار و تصویب بودجه سال ۳۹ طبق مقررات استخدامی بعمل خواهد آمد

رئیس دانشکده پزشکی اصفهان - دکتر اوژند

آ-۱۵۴۶۲

دانشکده پزشکی شیراز

برای خدمت دربخش زنان بیمارستان سعدی وابسته بدانشکده پزشکی احتیاج بیکنفر دستیار دارد .

داوطلبان بادرنظر گرفتن اینکه خدمت آنها تمام وقت میباشد ازتاریخ انتشار این آگهی تایکماه میتوانند بادردست داشتن مدارك زیر .

۱- دانشنامه دکتری درپزشکی ازایران یایکی ازکشورهائیکه دانشنامه آنرا شورایعالی فرهنگ پذیرفته است.

۲- گواهی حسن اخلاق و رضایت از موسسه ایکه داوطلب درآنجا کار میکرده است .

۳- دفترچه خاتمه خدمت زیرپرچم یامعافی دائم از آن .

۴- گواهی عدم سوء پیشینه .

۵- عکس ۶ × ۴ چهار قطعه .

۶- رونوشت مصدق شناسنامه ۴ برك .

۷- تقاضای دستیاری .

در شیراز بدبیرخانه دانشکده پزشکی ودر طهران باداره کل تعلیمات عالیه وزارت فرهنگ مراجعه وثبت‌نام نمایند تاریخ امتحان بعدا باطلاع داوطلبان خواهد رسید - استخدام قبول شدگان درمسابقه موکول به وصول اجازه استخدام وتامین اعتبار خواهد بود .

رئیس دانشگاه ودانشکده پزشکی شیراز - دکتر قربان

۱-۲ آ-۱۵۲۵۴

آگهی استخدام

شرکت سهامی شیلات ایران برای خدمت در ادارات شیلات شمال بسه نفر تکنیسین برق که از امور مکانیك ماشین آلات تولید برق اطلاع وتجربه کافی داشته باشند نیازمند است داوطلبین میتوانند بادر دست داشتن مدارك باداره کارگزینی شرکت واقع در خیابان تخت جمشید کوچه هدایت مراجعه تا پس از اطلاع و قبول شرایط مقرر ترتیب استخدام آنها داده شود.

شرکت سهامی شیلات ایران

۱-۳ آ-۱۵۳۵۸

احتیاجات زندگی

رستوران ژاله مخصوص خانواده ها است دارای چلوکباب مطبوع وسایر اغذیه متنوع ولذیذ ایرانی و فرنگی اول لاله‌زار نو جنب سینما متروپل تلفن ۳۳۳۳۱

کمپرسورشرام SCHRAMM

ساخت آمریکا ۳٫۶ متر مکعب در دقیقه متحرك - دیزل - کم خرج - سبك وپرزور - از نماینده کارخانه شرکت سهامی آباد روبروی اداره نظام وظیفه شماره ۶۸ بقیمت کارخانه خریداری فرمائید .

آ-۱۵۱۳۲ ۱

پرسول
یکانه عینکی که با پنجاه تضمین فروخته شده و شعبه‌های
ماه‌ها بنفش و ماه‌ها قرمز را دفع مینماید .
پرسول زیباترین عینک برای شماست
مدیر عامل شرکت عینک سازی تهران خیابان آذری

مستغلات

تهیه کننده

نقشه‌های ساختمانی

شرکت ساختمانی

فرازنو

ابتدای خیابان منوچهری پاساژ ساعتچی تلفن : ۳۰۲۶۰۱

۱-۳۰ آ-۱۴۶۶۰

پول شرطی با تضمین

دربرابرمبیع شمال شاهرضا مورد نیاز است شاهرضا روبروی سینمارویال آژانس رایت ۳۱۸۵۳-۳۲۹۷۱

۱-۵ آ- ۱۲۸۰۹

اجاره میشود

تعدادی منازل در بست یا ویلا های مدرن و مجهز و مشجر در شهر یا شمیرانات برای خانواده های خارجی لازم داریم تلفن ۶۶۷۲۹

۱-۲ آ-۱۲۹۰۱

استقراض میشود

دویست و پنجاه هزار تومان در مقابل وثیقه ملکی بسیار مرغوب لطفا با تلفن ۴۸۰۷۲ مذاکره شود.

آ-۱۳۰۷۷ ۱-۲

برای اجاره خانه خود

بخارجیها بتلفن ۹۱۱۰۲۵ بازرگانی سیار مراجعه نمائید .

آ-۱۵۵۴۰ ۱-۶

برای خرید ویلا

های سه اطاقه باآب وبرق واقع در جاده ری نقدواقساط بتلفن ۵۳۷۴۴ خیابان قزوین روبروی دخانیات مراجعه فرمائید

۱-۵ آ-۱۳۲۸۵

بهترین زمین برای یك فامیل ۱۵۰ تا ۲۰۰ متر - تلفن ۳۹۱۴۱- ۸۱۴۴۱ - ۶۸۵۵۷

آ-۱۳۱۷۷ ۱-۲

تلفنهای اطلاعات

تلفنخانه ۳۰۰۱۰ تا ۳۰۰۱۹
سرویس حوادث ۳۰۳۵۶۹
اطلاعات هفتگی ۳۰۴۸۷۸
اطلاعات بانوان ۳۰۳۳۱۳
اطلاعات جوانان ۳۰۴۵۹۱
اطلاعات کودکان ۳۰۴۵۹۱
شعبه آگهی ها ۳۰۵۱۰۸ - ۳۰۲۶۳۳
کانون آگهی طوطی نو ۳۰۴۵۹۲ - ۳۰۴۵۹۲

استخدام رئیس درمانگاه

دانشکده دامپزشکی دانشگاه تهران یك نفر رئیس درمانگاه جهت کرسی دامپروری از راه مسابقه استخدام می نماید .

داوطلبان باید علاوه بر دارا بودن درجه دکتری در دامپزشکی و برك خاتمه خدمت وظیفه یا برك معافی دائم از خدمت لااقل دوسال در رشته مربوط در موسسه ایکه مورد قبول دانشگاه تهران باشد کار کرده و گواهی لازم در دست داشته باشند . ثبت نام داوطلبان از تاریخ نشر آگهی تا مدت یکماه در دفتر دانشکده صورت خواهد گرفت و کسی که در مسابقه پذیرفته شود بشرط موجود بودن اعتبار استخدام خواهد شد .

رئیس دانشکده دامپزشکی - دکتر میمندی نژاد

آ-۱۵۴۶۰

فروش اتومبیل

آگهی فروش یامعاوضه

تعداد پنج دستگاه کامیون کمپرسی مرتب که در حال حاضر مشغول بکار نیز می باشد نقدا بفروش می رسد ویا با هرنوع زمین - خانه - تیرآهن و نظایر آن معاوضه می گردد

نشانی - خیابان سیلو مقابل بلور سازی - کارخانه آجر فشاری شفقت یوسفی - تلفن کارخانه ۹۲۸۷۴ منزل ۳۹۰۴۳

۱-۴ آ-۱۳۲۲۱

برای خرید ماشین

دست دوم روسی کرایه تاکسی به خیابان قزوین روبروی دخانیات تلفن ۵۳۷۴۴ مراجعه فرمائید

۱-۵ آ-۱۳۲۸۵

یك اتومبیل فولکس واگن مدل ۵۶ که از اروپا آورده شده است ویك موتوسیکلت وسپا کاملانو ویك یخچال ۱۱ فوت ژنرال الکتریك کار نکرده بفروش میرسد طالبین از ۵½ تا ۸½ به تلفن ۳۴۱۲۲ مراجعه نمایند

آ- ۱۵۴۹۸

جویای کار

برای ترجمه نوشتن‌نامه

وماشین نویسی بزبانهای آلمانی، انگلیسی و فرانسه ، بصندوق پستی ۶۰۷ مکاتبه فرمائید .

آ-۱۳۲۱۳ ۱-۲

جوانی بامعلومات فوق

دیپلم واردبزبان انگلیسی ماشین نویسی لاتین و فارسی ورانندگی و بایگانی بین ساعت ۱۰ الی ۱۲ بشماره ۶۹۰۰۲ مراجعه شود .

آ-۱۳۲۳۱

جوانی لیسانسیه برای

انجام خدماتی بشرح زیر آماده کار است

۱- حسابداری (باسابقه چندین ساله درامور بانکی وبازرگانی)

۲- مکاتبات بازرگانی بزبان فرانسه

۳- ترجمه از فرانسه بفارسی و بالعکس

۴- ترجمه رسالات وبروشورها از زبان فرانسه

۵- تصدی امور اداری یك شرکت.

۶- ماشین نویسی فارسی و لاتین (باسرعت کم)

باراهنمای شماره ۱۴۰۸ اطلاعات مکاتبه فرمائید .

آ-۱۳۲۲۳

یك مترجم ونقشه کش که

بزبان آلمانی آشنائی کامل دارد جویای کار است بتلفن ۸۴۳۲۱ مراجعه شود .

آ-۱۳۲۶۷ ۱

اجاره داده میشود

یکدستگاه آپارتمان دارای پنج اطاق با آب و برق وتلفن وحمام و وان و دوئوترم و بالکن و تراس و آشپزخانه مشرف به باغ مصفا واقع در خیابان شاه داخل کوی یغما دست چپ کوچه دوم کاشی ۲۸ اجاره داده میشود طالبین بخانه مزبور مراجعه فرمایند .

آ-۱۳۲۷۳

یکباب حیاط واقع

درمختاری دارای ۷ اطاق با آب و برق از ساعت ۵ الی ۷ بعد از ظهر بتلفن ۲۶۶۵۵ مراجعه شود .

آ-۱۳۲۶۹

یك خانه مدرن دارای پنج اطاق

حمام با دوئوترم باغ کوچك واقع در نزدیکی جاده پهلوی نرسیده به تجریش باجاره واگذار میشود طالبین به شماره ۸۲۱۵۳۸ تلفن فرمایند

آ-۱۳۱۶۳

یك آپارتمان مجهز دارای

چهار اطاق واقع در خیابان بهار باجاره واگذار میشود . طالبین به شماره ۸۲۱۵۳۸ تلفن فرمایند

آ-۱۳۱۶۳

واگذار میشود

یك باب اطاق مناسب برای دفتر وکالت و دفتر تجارتی بابرق و آب واگذار میشود . تلفن ۳۳۲۲۹ بعد از ظهرها

آ-۱۳۱۸۹ ۱-۲

راهنمای پزشکی اطلاعات

دکتر محمود متین

جراح و متخصص بیماریهای زنان وزایمان از آمریکا شماره تلفن مطب ۴۴۱۴۸ منزل ۴۲۳۹۵

دکتر رفیعی

از دانشگاه باریس معده کبد و روده - پذیرائی ۴ تا ۸ بعدازظهر خیابان جامی اول کوچه باریس تلفن ۶۳۰۶۰

دکترهای متخصص درمجاری ادرار و تناسلی دکترشاپور صدری

رزیدنت سابق بیمارستانهای امریکا متخصص بیماریهای مقاربتی دستگاه ادراری خیابان سعدی روبروی خیابان هدایت تلفن ۳۲۳۹۲ پذیرائی ۵-۸ بعد از ظهر

درمان قطعی سوزاك تازه و کهنه وضعف قوای تناسلی

دکتر جناب زاده دارای گواهی نامه ازدانشکده طب فرانسه صبح و عصر خیابان منوچهری مقابل کوچه دبیرستان ژاندارك.

دکترا - پولوسا

متخصص بیماریهای مقاربتی مجاری ادرار تناسلی خیابان فردوسی شمالی کوچه صادق تلفن ۴۶۵۸۹ پذیرائی صبح و عصر

پلی کلنیك دکترمجاهدی دکترصدیقی

رزیدنت سابق بیمارستانهای امریکا بیماریهای داخلی - اطفال . مقاربتی ترك تریاك وسایر مواد مخدره ترك الکل

مجهز بدستگاههای رادیو سکپی و اتروسل تراپی (بخور بنی سیلین وغیره) دیاترمی

پذیرائی بعداز ظهرها وایام تعطیل وشبها تاصبح

خیابان شاه روبروی مسجدسجاد شماره تلفن ۴۹۵۲۶

دکتر رحمانی

متخصص امراض اعصاب و روح از دانشگاه لندن خیابان پهلوی بالاتر از چهارراه امیر اکرم تلفن ۴۵۱۱۴ پذیرائی صبح و عصر

دکتر عباس نیك‌نژاد

متخصص از دانشگاه باریس در بیماریهای معده - روده - کبد - لوزالمعده ودرمان بواسیر بدون عمل فیستول - فیسور بامتد موثر دروازه شمیران خ - گرامی

بخش اکسیژن ترابی شبانه روزی

کلینیك دکتر خطیبی برای بیماران همکاران محترم آماده میباشد خیابان پهلوی پائین تر از سه راه شاه تلفن ۴۱۷۷۶

آموزشگاههای فنی

نقشه‌کشی واستخدام

روز پنجم مرداد یك کلاس جدید نقشه کشی و طراحی در کاخ علم

آموزش فرهنك

تشکیل می گردد داوطلبان بعد ازسه ماه کارآموزی مانند داوطلبان قبل با حقوق مکفی استخدام می شوند کلیه وسائل بطور مجانی داده میشود چهار راه دروازه دولت روبروی خیابان سعدی کاخ علم

آموزش فرهنك

آ-۱۵۵۳۲

مؤسسات فرهنگی بقراط نام‌نویسی

در کلاسهای آلمانی مخصوص شرکت دانشجویان در کنکور ، اعزام بخارج تا پنج روز دیگر تمدید می شود .

نشانی : ۱- شاه آباد کوچه ظهیر الاسلام دبیرستان بقراط شماره ۹۲

نشانی : ۲- دروازه دولت مقابل خیابان بهار .

۳-۳ آ-۱۲۶۷۵

آگهی های کوچک

مرکز فروش مصالح ساختمان

رکورد

انواع کاشیهای لعابی ایرانی و فرنگی موزائیك سیمان آجر هرگونه مصالح ساختمانی به آدرس زیر مراجعه نمائید .

شاهپور مختاری - جنب ناحیه چهار دادسرا تلفون ۵۸۷۴۷

آ-۱۲۹۵۶

امشب بکدام سینما میروید؟

سینماهای درجه یك

سینما آسیا (تلفن ۴۲۹۰۹)

حکیم باشی (دوبله بفارسی) با شرکت : فرناندل - سیلوا کوشینا شروع : ۱۰٫۳۰ صبح ۳-۵-۷-۹ بعداز ظهر .

سینما امپایر (تلفن . ۶۷۲۵۲)

فاتح ژاپن (سینما سکوپ - رنگی - دوبله بفارسی) با شرکت: جان وین - ایکو آماندو شروع : ۱۰٫۳۰ - صبح - ۲٫۳۰-۴٫۳۰-۶٫۳۰-۸٫۳۰ بعد از ظهر (تراس : ۷٫۳۰- ۹٫۳۰ بعداز ظهر)

سینما ایران (تلفن : ۳۶۳۵۴)

آئینه تاکسی با شرکت : تابش - پرخیده شروع : ۱۰٫۳۰ - صبح - ۲٫۳۰-۴٫۳۰-۶٫۳۰-۸٫۳۰ بعد از ظهر .

سینما پلازا (تلفن . ۴۴۲۵۵)

جدال در او. ك. کرال (ویستاویژن - رنگی - دوبله بفارسی) با شرکت : کرك داگلاس - برت لنکستر شروع: ۱۰ صبح- ۳-۵-۷-۹ بعد از ظهر

سینما تخت جمشید (تلفن : ۴۳۵۵۰)

عشق جاویدان (سینماسکوپ - رنگی) با شرکت :لسلی کارون - جان کر .شروع ۳-۵-۷-۹- بعداز ظهر

سینما درایوین (تلفن:۹۱۱۵۴۳)

شیطان وحشی است (ویستاویژن) - دوبله بفارسی) باشرکت: فرانك سیناترا - جین کرین. شروع : ۷٫۳۰- ۹٫۳۰ بعداز ظهر

سینما رادیوسیتی (تلفن: ۴۳۳۲۰)

عروس بازی (سینما سکوپ - رنگی - دوبله بفارسی) با شرکت: دبی - پیوامز - تونی راندل- شروع ۱۰٫۳۰ صبح-۳-۵-۷-۹ بعد از ظهر

سینما رکس (تلفن : ۳۴۱۶۹)

جدال در او. ك. کرال (ویستاویژن - رنگی - دوبله بفارسی) با شرکت: برت لنکستر - کرك داگلاس شروع: ۱۰٫۳۰ صبح- ۲٫۳۰-۴٫۳۰-۶٫۳۰- ۸٫۳۰ بعد از ظهر

سینما حافظ (تلفن . ۳۴۰۷۴)

دشمن بزرگ (سینما سکوپ - دوبله بفارسی)باشرکت : ادی - کنستانتین . شروع: ۱۰٫۳۰ صبح- ۲٫۳۰-۴٫۳۰-۶٫۳۰-۸٫۳۰ بعد از ظهر

سینما مولن روژ (تلفن: ۳۰۳۰۲۰)

شیطان وحشی است(ویشاویژن - دوبله بفارسی باشرکت :فرانك سیناترا - جین کرین شروع :۱۱صبح -۳-۵-۷-۹ بعداز ظهر

سینما نیاگارا (تلفن . ۶۵۳۰۷)

جدال دراو. ك. کرال (ویستاویژن - رنگی - دوبله بفارسی) با شرکت برت لنکستر - کرك داگلاس .شروع: ۱۰٫۳۰ صبح - ۲٫۳۰ - ۴٫۳۰-۶٫۳۰-۸٫۳۰ بعد از ظهر (تراس ۷٫۳۰ - ۹٫۳۰ بعد ازظهر)

سینما آریا (تلفن : ۳۷۹۵۶)

دراکولا و مهرویان (رنگی - سینما سکوپ - دوبله بفارسی) با شرکت : سیلوا کوشینا .شروع: ۱۰٫۳۰ صبح- ۲٫۳۰-۴٫۳۰ - ۶٫۳۰ ۸٫۳۰ بعد از ظهر

(تراس - شبهای اروپا (رنگی - دوبله بفارسی) با شرکت :دومنیکو مدینو شروع: ۷٫۳۰-۹٫۳۰ بعدازظهر

سینما اسکار (تلفن :۴۵۷۹۷)

دیکتاتور باشرکت : چارلی چاپلین شروع :۱۰٫۳۰صبح- ۲٫۳۰- ۴٫۳۰- ۶٫۳۰ -۸٫۳۰ بعد از ظهر

سینما المپیا (تلفن :۶۵۷۹۸)

تپه های سوزان (سینما سکوپ رنگی - دوبله بفارسی) با شرکت : تاب هنتر - ناتالی وود - شروع : ۲٫۳۰-۴٫۳۰-۶٫۳۰-۸٫۳۰ بعدازظهر

سینما ایفل (تلفن:۴۰۱۱۶)

تارزان در جنگل مردان کره ماه باشرکت: جانی ویسمولر. شروع : ۱۰٫۳۰ صبح-۳-۵-۷-۹ بعداز ظهر

سینما برلیان (تلفن:۳۳۵۳۵)

وایکینك (تکنی راما - رنگی - دوبله بفارسی) باشرکت تونی کرتیس - جانت لی . شروع : ۱۰صبح-۴-۶-۸ بعداز ظهر

سینما پارك (تلفن:۳۹۶۳۷)

دراکولا (رنگی - دوبله بفارسی) باشرکت: کریستوفرلی.شروع: ۱۰٫۳۰ صبح- ۲٫۳۰- ۴٫۳۰- ۶٫۳۰- ۸٫۳۰ بعد ازظهر

سینما چارلی (تلفن:۶۸۴۶۱)

برادران کارامازوف (رنگی - دوبله بفارسی) باشرکت : یول براینر - ماریاشل . شروع :۱۰٫۳۰ صبح - ۲-۴٫۳۰-۷-۹٫۳۰ بعد از ظهر

سینما دیانا : (تلفن : ۴۲۰۱۰)

آئینه تاکسی با شرکت : تابش - پرخیده . شروع : ۱۰٫۳۰ صبح - ۲٫۳۰-۴٫۳۰-۶٫۳۰ -۸٫۳۰ بعدازظهر (تراس - سیاهپوش جسور) باشرکت جورج مونتگمری.شروع :۷٫۳۰-۹٫۳۰ بعداز ظهر

سینما دنیا (تلفن : ۳۳۸۱۲)

تارزان در جنگل مردان کره ماه باشرکت : جانی ویسمولر.شروع : ۱۰٫۳۰صبح -۲٫۳۰ -۴٫۳۰ ۶٫۳۰- ۸٫۳۰ بعداز ظهر

سینمارویال (تلفن: ۴۹۷۸۵)

دشمن بزرگ (سینماسکوپ - دوبله بفارسی) باشرکت:ادی کنستانتین . شروع :۱۰٫۳۰ صبح۳-۵-۷-۹ بعداز ظهر .

سینما سعدی (تلفن : ۳۶۴۶۸)

امواج خروشان (سینما سکوپ - رنگی - دوبله بفارسی) با شرکت : اتوره مانی . نادیاگری شروع ۱۰٫۳۰ صبح

۲٫۳۰-۴٫۳۰-۶٫۳۰-۸٫۳۰ بعدازظهر

سینما سهیلا (تلفن:۳۶۴۲۴)

حکیم باشی (دوبله بفارسی) با شرکت : سیلوا کوشینا- فرناندل شروع:۱۰٫۳۰ صبح-۲٫۳۰-۴٫۳۰ - ۶٫۳۰-۸٫۳۰ بعد از ظهر (تراس ۷٫۳۰-۹٫۳۰ بعداز ظهر)

سینما کریستال (تلفن:۳۷۶۷۵)

جهنم منجمد (دوبله بفارسی) باشرکت الین استوارت - جان درك - شروع ۱۰٫۳۰ صبح -۲٫۳۰ - ۴٫۳۰-۶٫۳۰ ۸٫۳۰ بعداز ظهر (تراس - شیطان وحشی است «ویستاویژن دوبله بفارسی » . شروع :۷٫۳۰ -۹٫۳۰ بعداز ظهر)

سینما کارون (تلفن : ۴۰۰۶۵)

میمیرم برای پول باشرکت :تابش سهیلا - شروع:۳ -۵ بعداز ظهر (تراس : ۷٫۳۰-۹٫۳۰ بعد از ظهر)

سینما متروپل (تلفن :۳۹۴۱۰)

سیاهپوش جسور با شرکت : جورج مونتگمری . شروع : ۱۰٫۳۰ صبح -۲٫۳۰-۴٫۳۰-۶٫۳۰ -۸٫۳۰ بعد از ظهر

سینما همای (تلفن:۴۳۱۶۹)

آتشپاره سیرك (دوبله بفارسی). با شرکت : نادیا - شروع : ۱۰٫۳۰ صبح -۲٫۳۰- ۴٫۳۰-۶٫۳۰-۸٫۴۵ بعد از ظهر

سینماهای درجه دو

سینما پردیس

پر سفید (سینما سکوپ - رنگی) باشرکت: رابرت واگنر- دبرا باگت. شروع: ۱۰٫۳۰ صبح- ۲٫۳۰-۴٫۳۰- ۶٫۳۰- ۸٫۳۰ بعد از ظهر

سینما تاج (تلفن :۳۳۰۶۴)

جاسوسه طناز با شرکت : گلن فورد . روندافلمینك . شروع ۱۰٫۳۰ صبح- ۲٫۳۰- ۴٫۳۰- ۶٫۳۰ -۸٫۴۵ بعد از ظهر

سینما سیلوانا (تلفن:۳۳۷۷۷)

ملکه صبا دوبله بفارسی .شروع ۲٫۳۰-۴٫۳۰-۶٫۳۰-۸٫۳۰ بعدازظهر (تابستانی ۸٫۳۰) بعد از ظهر

سینما فردوسی (تلفن : ۳۵۷۸۴)

او مرد خطرناکیست (دوبله بفارسی) با شرکت : ادی کنستانتین . شروع ۹٫۳۰ صبح ۲٫۳۰-۴٫۳۰-۶٫۳۰ - ۸٫۳۰ بعداز ظهر

سینما فری (تلفن : ۲۷۸۹۳)

گدایان خوشگل (دوبله بفارسی) با شرکت : ماریزاآلاسیو - آلساندرو پانارو .

شروع: ۴٫۳۰-۶٫۳۰-۹ بعداز ظهر

سینما مراد (تلفن :۳۷۳۸۹)

آتیلا (رنگی - دوبله بفارسی) با شرکت : آنتونی کوئین - سوفیالورن شروع: ۲٫۳۰-۴٫۳۰-۶٫۳۰- ۸٫۳۰ بعد از ظهر

سینما مشعل (تلفن :۳۳۸۲۶)

کلافه (رنگی - دوبله بفارسی ویستاویژن) با شرکت :جری لوئیز - دین مارتین شروع : ۱۰٫۳۰ صبح ۲٫۳۰-۴٫۳۰-۶٫۳۰ -۸٫۳۰ بعد از ظهر

آخرین تغییرات سینماهارا درصفحه ماقبل آخر مطالعه فرمائید

صاحب امتیاز و مدیر مسئول : عباس مسعودی
جای اداره خیابان خیام چاپخانه اطلاعات

از دکتر پریور

بقیه‌ازصفحه ۱۱

چرا کودکان درتابستان بیشتر اسهال

انسان در حال عادی برای از بین بردن عده زیادی از این میکرب ها کافی است و عمل آنهارا به حال تعادل نگاه میدارد وچه بسا اشخاص که دستگاه گوارش سالم دارند حتی میکربهای قوی تر و پر آزارتر را می خورند وبدون این‌که بیمار شوند آنهارا نابود می سازند لیکن در کودکان ضعیف و ناتوان در کودکانی که ترشحات دستگاه هاضمه شان خوب نیست وورود هر میکرب یا فعالیت زیاده از حد آن در روده هایشان ممکن است سبب بروز بیماری شود وآنهارا ناراحت سازد و همانطور که گفته اند هرچه سنك است برای پای لنك است مصداق پیدا بکند

بااین شرح خوانندگان گرامی به‌خوبی می توانند درك کنند که‌در تابستان چون به علت تعریق زیاد ترشحات تمام دستگاه های بدن منجمله دستگاه هاضمه نیز کم می شود واز طرفی به علت عطش زیاد ومصرف مقدارمعتنابهی آب‌ترشحات معمولی معده وروده ها نیز رقیقتر از میزان عادی است محیط رابرای رشد و نمو عده زیادی از میکرب ها آماده میسازد و عفونت روده ها کودك را بشکم روش دچار می کند مصرف آب زیاد در کودکان مبتلا باسهال که از قدیم الایام منع شده بودروی همین‌اصل بودهومی‌خواستند با عدم مصرف آب غلظت عصیرهای دستگاه هاضمه را بالا ببرند تامحیط روده ها از وجود میکربهای مختلف پاك شود غافل از این که چه بسا عطش وبی آبی بکودك مهلت دفاع از بدن رنجورش را نمیداد و اورا از پا در می آورد . باید دانست امروزه آنقدر دارو های گران بها برای رفع این عفونت وپاك کردن روده ها از وجود میکرب های‌مختلف موجود است که نمی توان به بهانه غلظت عصیر های معدی آب را از کودك برید بلکه بعکس باید در تجویز آب‌بصور مختلف‌نیز افراط‌کرد تاعطش کودك رفع شود و بی آبی بدنش را خشك نکند .

دفاع با میکرب ها نیز توسط داروهای مختلف انجام خواهدگرفت باری علت‌این که‌در تابستان کودکان بیشتر به شکم روش دچار میشوند همین استو بس .

روز های اول به علت کمی ترشحات هاضمه بی میلی شدیدی به کودك دست میدهد که باعطش زیاده از حد همراه است مصرف هر گونه غذا خواه از نوع مواد آلبومینی مثل گوشت وتخم مرغ یا از هر نوع ئیدروکربنه مثل برنج‌و گندم باشد در روده‌ها به‌علت فعالیت شدید میکربها به سوء هضم می کشد تنها مواد آلبومینوئیدی در اینجا مزاحم ترند و سبب رشد میکرب های پترئولتیك و فعالیت آنها می شوند که کودك را به اسهالی سخت با مدفوع متعفن‌دچار می‌سازد مدفوع اغلب آبکی وگاهی ذرات غذای هضم نشده در آن است وبوی تعفن میدهد گاز های بدبو از کودك دفع و به زودی علامت مسمومیت در او پیدا می شود و مدفوع این کودکان معمولا قلیائی است در صورتی که اگر مواد ئیدرو کربنه زیاد تر مصرف‌شوند اسهالی سبز یا زرد رنك بابوی ترشیده ایجاد می کند ودر این حال مدفوع خاصیت اسیدی دارد.

جذار داخلی روده ها به علت آزار های زیادی که میکرب ها در آنجا وارد کرده اند به تدریج معیوب می شود و تولید خونریزی می کند از آن جهت شکم روش کودك بادرد شکم وزور پیچ همراه است وخون در مدفوع پیدا می‌شود آنچه که مادر رابفکر اسهال‌خونی آمیبی می اندازد در صورتی که اسهال خونی آمیبی در کار نیست وفقط همان عفونت عادی روده‌هاست که سبب ایجاد ضایعه شده‌است .

جذاب سموم مختلف از راه روده ها ودفع آب بدن از همان راه که به صورت اسهال انجام می گیرد سبب می شود که میزان اوره در خون کودك بالا رود و اورا به مسمومیت اوره یا سموم مخصوص میکرب بیماری مبتلا سازد آنچه که از آن پس سبب تولید استفراغ می شود و کودك را یکباره مثل چوب خشك می سازد .

استفراغ واسهال مرتبا بشدت خود می افزاید و آب بدن کودك را دفع می کند غلظت سموم چون‌به علت دفع آب زیادتر می شود کودك را دقیقه بدقیقه بمرك نزدیکتر می کند .

ادرار کم می شود . بدن خشك وبی حال . زبان مثل چوب خشك حالت عمومی بسیار بد ـ چشم ها گود افتاده وبی حال و بطور کلی کودك مسموم است .

تب به تدریج عارض او می شود و عفونت روده‌ها رو بشدت میگذارد درمان ـ درباره این کودکان‌دربدو امر بشما سفارش می کنم که تا ممکن است باید بر ضد بی‌آبی مبارزه کنیدو بدن رنجور وخشکیده کودك رااز رنج عطش نجات دهید.

آب مشروب را خواه از راه‌دهن وخواه‌بصورت‌تزریق سرمهای‌شیرین یا شور یا محلولهای مختلف که به تازگی اختراع شده اند باید به کودك رسانید و پس از آن برضد عفونت روده ها اقدام کرد . دفاع درمقابل میکربهای روده با مصرف دارو های مختلف ضد میکربی و گاهی پنی سیلین‌و استرپتومی‌سین انجام می گیرد باید دانست در پیدایش این شکم روش نوزادان ـ کودکان بزرگتر ـ شیر مادر خواران ـ شیر خشك خواران و کلیه‌کودکان وبزرك‌سالان یکسانند وبیماری در همه حال وهمه جهت ممکن است عارض آنها شود و آنهارا بیاندازد .

ناخن‌های شما

غالبا به اشخاصی بر خورد میکنیم که از شکستن ناخن یا پریدگی رنك آن و یا از لکه های سفیدی که روی آنها ظاهر میشود شکایت دارند و یا حتی عده‌ای از شکایت قدم را فراتر نهاده از آن رنج میبرند و یا متوحش میشوند .دردرجه اول آب و هوا و آفتاب در رشد ناخن تاثیر مستقیم دارد . در شهر ها که هوا کثیف‌است ناراحتی های ناخن شدید تر بچشم میخورد بنا براین برای جبران آن در درجه اول باید به تقویت بدن از نظر ویتامین ها و نمك معدنی و کلسیم همت گماشت و تقویت عمومی بدن با دستورات دیگر پزشکان متخصص این ناراحتی را بر طرف خواهد ساخت .

ویتامین آ ـ

درحالیکه بدن تقویت میشود باید برای ناخن هاهم‌داروی خوبی استعمال نمود .این‌داروی موثر عبارت‌ازویتامین آ و ویتامین ف میباشد این ویتامین ها در داخل بعضی کرم ها موجودبوده و ناخن را از نظرویتامین مورد احتیاج تقویت مینمایند .

اگر ناخن ها حقیقتا دارای فقدان ویتامین باشند ممکن است بادستور پزشك با طریقه الکتریکی ویتامین را به اعماق جلد نفوذ داد .

اگر ناخن های شما زود می شکند محلول ید برای معالجه آن موثرترین دارو میباشد دو الی سه بار در روز محلول ید را دور ناخن بمالید ودر اینصورت ملاحظه خواهید کرد که در مدت یك هفته ناخن ها استقامت‌خود را باز یافته و از شکنندگی آنها جلو گیری خواهد شد .یکی ازوسایلی که در شکستن ناخن تاثیر عمده دارد قیچی است زیرا سبب میگردد که ناخن بطور مستقیم بریده شده و به ماده «کراتین» آسیب‌وارد شودبنابراین بهترین راه جلو گیری از این‌ناراحتی کوتاه کردن ناخن با سوهان استزیرا بدینوسیله به قسمت زیرین ناخن آسیب وارد نشده و حالت شکنندگی آن از بین رفته از طرف دیگر با ماساژ قسمت ناخن میتوان رشد آنرا افزایش داد .

حل
هفت اشتباه

۱ـ یك گیاه سیاه اضافه شده
۲ـ یك سنك کمتر دیده میشد
۳ـ پای چپ خانمی‌که توضیح میدهد کمتر کج گذاشته شده‌است
٤ـ آستین راست‌آقا برگردان ندارد
۵ـ یقه راست بارونی آقا چین کمتری دارد
٦ـ درقالپاق ماشین یك دایره بیشتر شده
۷ـ دربالا و درسمت راست تصویر یك‌قله بیشتر دیده‌میشود

مناقصه خرید لوله بیدرز

شرکت سهامی کارخانجات قند ایران ۳۹ قلم لوله‌بیدرز موردنیاز واحدهای‌تابعه را ازطریق مناقصه خریداری مینماید شرایط ومشخصات مناقصه دراداره خرید خارجی شرکت واقع در خیابان شاهرضا مقابل فرصت موجود است. پیشنهادات واصله‌تا آخر وقت اداری روز ۱۵ر٦ر۳۹ قبول ودرساعت ده صبح روزبعد بازو خوانده خواهد شد.

۱ـ۲ آ ـ ۱۵٤۷٤

اخطار بمدیران سینماها وتئاترها

نظرباینکه اصول بهداشت و نظافت بخصوص‌مسئله تهویه صحیح وپاکی مستراحها دربرخی از سینماها وتاترها آنطور که باید رعایت نمیشود لذا بدینوسیله اخطار میشودکه درظرف ۱۵ روز نقائص‌بهداشتی اماکن مزبور باید مرتفع گردد.

پس از انقضاء این‌مدت از تما مسینما ها و تاتر ها بازرسی‌میشود و متخلفین تسلیم دادگاه میشوند.

رئیس‌اداره کل بهداری‌و معاونت‌عمومی شهرداری ـ دکتر محمد بهشتی

۱ـ۳ آ ـ ۱۵٤۷۲

آب گرم همیشگی با خرج کم در تمام خانه
Persigas
پرسی گاز
آب گرم کن های گازسوز
پرسی گاز باندازه های مختلف
از ۶۵۰۰ ریال
به بالا
خیابان شاهرضا جنب سینما رویال تلفن ۶۹۴۸۰ یا نمایندگان مجاز

رمز سلامتی و نشاط
این دختر خانم ..... اُسو .....
این آشامیدنی مفید و نشاط بخش است
که از عصاره طبیعی پرتقال تهیه میشود

در عرصه شطرنج زندگی فقط ...
اطلاعات هفتگی است که مشکلات را حل میکند...
پاسخ دختر
فریب خورده به مادرش
پنجهزار بچه سرراهی در تهران چه میکنند
این زن دعا میکند که مارلون براندو قاتل است
دهها مطالب جالب در شماره جمعه مجله اطلاعات هفتگی جمع شده است

متجاوز از پنجاه سرویس وتعمیرگاه مجهز فولکس واگن بامیکانیك‌های ورزیده ولوازم یدکی کامل در تهران و سراسر کشور در خدمت شما است

در تهران ۲۰ تعمیرگاه

در شهرستانها:

آبادان موشولو ـ تعمیرگاه بریم
اصفهان شرکت عدل ـ خیابان آمادگاه
اهواز شعبه شرکت ثابت‌پاسال
بابل اتومازندران ـ خیابان بابلسر
تبریز اصغر خسروی ـ خیابان‌پهلوی
خرمشهر شعبه شرکت ثابت‌پاسال
دزفول هوشنك فخرائی
رفسنجان محمدرضا بهشتی
رشت آذربانی ـ خیابان پهلوی
زاهدان آمولك‌سنگه ـ خیابان پهلوی
ساری تقی‌جعفریان ـ میدان‌ساعت
قزوین حاج فتحعلی ـ خیابان‌پهلوی
قم نمازی‌خواه
کاشان مهندس حسین‌امینی
کرج کمالی ـ خیابان چالوس
کرمانشاه کوهساری ـ خیابان قصر
کرمان شرکت عباد
کاشمر علی‌اکبر کاظمی
گرگان شعبه شرکت‌ثابت پاسال
گنبدقابوس شعبه شرکت ثابت‌پاسال
مشهد (آقایان‌توکلی) خیابان تهران
همدان فروشگاه مسعود ـ چاپارخانه
یزد برادران محیط‌پور

تعمیرگاههای درشرف تاسیس درشهرستانها که ازهم اکنون لوازم یدکی فولکس واگن در اختیار مشتریان محترم میگذارند:

چالوس ـ مسجدسلیمان ـ بروجرد ـ خرم آباد ـ رضائیه ـ تربت‌حیدریه ـ قصرشیرین

فولکس واگن تنها اتومبیلی است که درهر شهر کوچك و بزرك دارای تعمیرگاه وسرویس منظم میباشد

شرکت سهامی ثابت پاسال

دکتر اکبر ربوبی
جراح و متخصص گوش، گلو و بینی از آمریکا
پذیرائی صبح ها با تعیین وقت قبلی
عصرها بین ساعات ٤/۵ تا ۷/۵

خیابان قوام‌السلطنه روبروی سفارت جمهوری متحده عربی شماره ۱۷۰
تلفن: مطب ٤۰٤۵۰ منزل ۳۲۰۲٦

۱ـ۳ آ ـ ۱۵٤۱٦

کسانیکه‌ازحزب ملیون کاندیدا نشدند

بقیه از صفحه اول

(دماوند)ـ دکتر مشیرفاطمی(اصفهان)ـ احمد بهادری (تبریز) ـ حبیب پناهی (خلخال).

ذکر نشده

اسامی کسانیکه در مجلس نوزدهم عضویت داشتند ولی تا بحال‌نام آنها جزو کاندیدا های حزب ملیون منتشر نشده است

آقایان ـ بزرك ابراهیمی (مهاباد)ـ مهدی ارباب (بندر عباس) ـ نورالدین امامی خوئی (خوی) ـ دکتر علی امیر حکمت (شاهرود) ـ محمدباقر برومند (اصفهان)ـ دکتر عیسی قلی امیر نیرومند (نجف آباد) ـ علی بزرك نیا(سبزوار)ـ غلامحسین بوربور (ملایر) ـ عباس حشمتی (محلات)ـ محمد رضاخوازی (تهران)ـ دولت‌آبادی (اصفهان) ـ ابوالفتح دولتشاهی (کرمانشاه)ـ عبداله سعیدی(نیشابور)ـ کاظم‌صالح‌شیبانی(کاشان)ـ غلامحسین صارمی (جهرم) ـ امان‌اله عامری (کرمان)ـ ابوالحسن عمیدی نوری (بابل)ـ امیرحسین فولادوند(خرم‌آباد)ـ شمس الدین قنات آبادی (ابوانکی)ـ عیسی قائم مقام رضوی مشار(مشهد)ـ رضا کدیور (مشهد)ـ رستم گیو (زرتشتیان) ـ مهدی مشایخی (شهر ری) ـ سیداسداله‌موسوی(دشت‌میشان) ـ احمد مهران (بروجرد)ـ دکترعباس نفیسی (تهران) ـ دکتر محمد هاشم وکیل (سنندج) ـ علی قرشی(مشهد)ـ فیلیکس آقایان(ارامنه جنوب) ـ غلامحسین ابتهاج (بندر پهلوی) ـ دکتر فریدون افشار (رضائیه) ـ عماد تربتی (تربت حیدریه) ـ مهندس اردبیلی (تبریز) ـ دکترمحمدشاهکار (تهران) ـ محمدعلی‌مسعودی(دماوند)ـ دکتر مشیر فاطمی (اصفهان)ـ احمد بهادری(تبریز)ـ حبیب پناهی(خلخال)

۶۰ در صد

با یك‌نظر کلی‌بفهرست کاندیداهای حزب ملیون معلوم میشود که در حدود ۶۰ در صد از نامزد های آن حزب افراد جدیدی می‌باشند که سابقه سیاسی مهمی ندارند.

در بین کاندیدا های حزب‌ملیون ۲۱ نماینده سابق، ۱۱ استاد و دانشیار دانشگاه، ۶روزنامه نویس یك استاندار، چهار افسربازنشسته، یك بقال، سه کارگر ویك ناظم دبیرستان دیده میشوند.

روزنامه نگاران

اسامی شش نفر روزنامه نگار که کاندیدای حزب ملیون شده‌اندبا‌ین شرح است:

محمددیهیم‌مدیرروزنامه آذرآبادگان فضل الله شرقی مدیر روزنامه پارس شیراز گلشن آزادی مدیر روزنامه گلشن مصطفی الموتی‌مدیر روزنامه صبح امروز احمد یزدانفر مدیر روزنامه پیك‌ایران علی‌نوروزی مدیر روزنامه نوروز ایران (فعلا منتشر نمیشود).

افسران باز نشسته

اسامی ٤ نفر افسر باز نشسته که از طرف حزب ملیون کاندیدا شده‌اند باین شرح است:

سرلشکر هاشمی حائری سرتیپ صفاری سرتیپ‌توپاچ سرهنك‌جلائی (شهردار سابق مشهد).

برادر وزیر

در میان کاندیدا ها نام آقای دکتر جهانگیر آموزگار برادرآقای دکتر آموزگار وزیر کشاورزی هم دیده میشود که‌فعلامقیم آمریکاست و کرسی استادی دارد.

آخرین باری که ایشان بایران آمد سه سال پیش بود.

منفردین و کاندیداهای حزب ملیون

امروز خبرنگار ما در موردلیست کاندیدا های حزب ملیون و نظر منفردین در این باره با چند تن از آقایان منفردین تماس گرفت.

آقای فرود گفت: از این نظر که وکالت مجلس از انحصار یك عده درآمده است خیلی‌خوب و مایه امیدواری است،اشخاصی که‌بعنوان کاندیدای ملیون‌معرفی شده‌اندبنظر من مردمان شایسته و خوبی‌هستند.

آقای اسدالله رشیدیان گفت: در این مورد اگر منصفانه قضاوت شود باید گفت خوب است و ماباز این جهت خوشوقت هستیم. ما هم نظرمان اینست‌که اشخاصی‌بمجلس بروند که برای مردم کار بکنندنه مثل سابق ،بهر صورت این اسامی در میان مردم حسن اثر داشت و نکرده‌ایم.

تصمیمی ندارم

آقای عماد تربتی امروز درمورد لیست کاندیدا های حزب ملیون بخبرنگار ما گفت: نظر بنده همان نظر کمیته مرکزی حزب ملیون است و بنده نظر خاصی ندارم.

پرسیده شد که‌آیا فعالیت انتخاباتی خواهید کرد یانه؟ آقای تربتی گفت: بنده در این مورد هنوز تصمیمی نگرفته‌ام.

سکوت ...

امروز خبرنگار ما نظر آقای مشایخی‌سخنگوی‌فراکسیون‌پارلمانی حزب ملیون را در مجلس نوزدهم راجع به لیست کاندیدا های حزب ملیون جویا شد. آقای مشایخی از هرگونه اظهار نظری خود داری‌کرد وگفت من دراین مورد عجالتا جز سکوت کامل چیزی ندارم بگویم

پرسیده شد که نسبت به حزب ملیون‌نظرتان چیست، آقای مشایخی دراین باره نیز حاضر باظهارنظری نشد.

در آخر تماس تلفنی با ایشان خبرنگار ما پرسید آیا در انتخابات باوجودی که جزو کاندیدا های‌حزب ملیون تابحال‌منظور نشده‌ایدشرکت خواهید کرد یا نه آقای مشایخی گفت: هنوز تصمیم قطعی نگرفته‌ام ونظرم را فردا اعلام خواهم کرد.

مدیران کارخانه‌ها بااصول مدیریت آشنا میشوند

عده‌ای از سرمایه‌گذاران صنعتی باداره امور صنعتی آشنائی ندارند

برای‌آشناساختن مدیران‌کارخانجات بااصول جدید مدیریت وحسابداری وامور مالی صنعتی کلاس هائی در محل مرکز راهنمائی صنایع‌ومعادن تشکیل میشود کارشناسان ایرانی وخارجی دراین کلاس ها اصول مزبوررا بصورت کنفرانس بمدیران واعضاء کارخانجات میاموزند. در کلاس حسابداری صنعتی بیش از ده‌نفراز حسابداران کارخانه ها شرکت داشته وحسابداری قیمت تمام شده رافرا میگیرند ودرکلاس مدیریت متجاوز از بیست نفر از مدیران کارخانه‌ها شرکت دارند یکی از مسائلی که بعداز تاسیس و ایجاد کارخانه‌های جدید بوجود آمده مسئله اداره صحیح امور کارخانه ومدیریت‌آن مطابق‌روش امروزی است ومتاسفانه عده‌ای از صاحبان صنایع قدم در راه صنعت وسرمایه گذاری صنعتی گذاشته‌ولی‌فقط سرمایه داشته‌اند. بدون آنکه از اصول ورموز اداره‌کردن یك واحد صنعتی در شرایط فعلی‌بااطلاع باشند همین عدم اطلاع برای عده‌ای ازاین‌سرمایه گزاران اشکالاتی فراهم آورده که برای سرمایه آنها خالی از خطر نیست این افراد برای نجات سرمایه‌خود وموفقیت درکاری که‌پیش گرفته‌اند چاره‌ای جزفراگرفتن اصول نوین کارخانه داری ووسائل مربوط‌به‌آن ندارند.

سفیر کبیرپاکستان درتهران گفت:

برای‌توسعه بازرگانی بین‌پاکستان وایران

امکانات وسیعی وجود دارد

برای توسعه بازرگانی بین پاکستان و ایران زمینه های وسیعی وجود دارد و دو کشور میتوانند مقدار بیشتری کالا بکشور های‌یکدیگر صادر کنند.

آقای اختر حسین سفیر کبیر پاکستان در تهران در توضیحات‌خود بخبرنگار «پاکستان پرس اسوسیشن» افزود که کلیه طرق درزمینه های بازرگانی هنوز کاملا مورد رسیدگی قرار داده نشده است.

رادیو کراچی که دربرنامه فارسی شب جمعه خود مصاحبه سفیر کبیر پاکستان درتهران رایخش میکرد از قول آقای اختر حسین افزود روابط بین دو کشور پیوسته نزدیك بوده و دو کشور از طریق عضویت درسنتو بایکدیگر از نزدیك اشتراك مساعی دارند و روابط بین دو کشور نظریه علاقه دو کشور در زمینه های بازرگانی و توسعه اقتصادی دارای اهمیت می باشد.

چاه‌شماره۸ البرز

بقیه از صفحه اول

قبل به نفت رسید.

برای آنکه میزان تولید نفت بوسیله این چاه معلوم شود مدت‌دو هفته آزمایش چاه ادامه داشت.

و مقدار نفتی که روزانه از آن خارج میگردید اندازه گیری شد.

تا اینکه معلوم شد چاه شماره ۸ میتواند حد اقل بیست هزار بشکه نفت در روز تولید نماید.

پس از آنکه چاه شماره ۸ کاملا برای بهره برداری آماده گردید مهندسین شرکت ملی نفت ایران اقدام به حفرچاه های دیگری‌در این منطقه خواهند نمود تا میزان ذخیره منبع نفت البرز معلوم گردد وبرای بهره برداری از این منطقه تصمیم مقتضی گرفته شود.

صدور کشمش باید مطابق استاندارد باشد

وزارت بازرگانی بکلیه صادرکنندگان کشمش توصیه کرده است که‌بسته بندی خود رابراساس‌مشخصات‌واستانداردی که‌قبلا ازطرف‌موسسه استاندارد وابسته بوزارت بازرگانی تعیین شده قرار دهند.

مشخصات واستاندارد های مزبور ونمونه‌آن‌بزودی دراختیار سازمانهای خارجی وخریداران کشمش ایران گذاشته میشود که معاملات خود را با صادر کنندگان‌کشمش‌ایران براساس آن قرار دهند.

همچنین وزارت بازرگانی توصیه‌میکندبرای صدورکشمش ازجعبه هائیکه مشخصات وفرم واندازه آنها از طرف موسسه استاندارد ایران تعیین گردیده استفاده نمایند.

وزارت بازرگانی در این مورد آماده هرگونه راهنمائی است.

*شرکت‌های مسافرتی‌بین‌المللی انترابرای حمل و نقل مسافر وبارو قبول نمایندگی تجارتی و هرگونه امورتجارت مجازباسرمایه دومیلیون ریال بمدیریت آقایان علی محمد قوام و میشل رمیس تشکیل گردید.

انتخابات ایران

بقیه از صفحه اول

گزارش یونایتد پرس

تهران ـ یونایتد پرس ـ ۲۶ تیرماه نخست وزیر ایران امروز لیست کاندیدا های حزب (اکثریت) ملیون را اعلام کرد.

این لیست شامل استادان‌دانشگاه پزشکان ـ مهندسین ـ چند روزنامه نگار و عده زیادی از کاندیدا های جدید میباشد. هنوز پانزده نفری‌که بایستی از تهران معرفی شوند‌تعیین نشده‌اند و گفته میشود در هفته‌آینده این لیست تکمیل خواهد گردید. دکتر اقبال مجددا اعلام نمود که به‌پیروی از اوامر شاهنشاه انتخابات آزاد خواهد بود اما بهیچوجه اجازه‌اخلال به کسی داده نخواهد شد.

حزب مردم هنوز لیست‌کاندیداهای خود را انتشار نداده است. حزب ملیون نیز تا یك هفته دیگر لیست نامزد های تهران را میدهد. ضمنا منفردین دیروز در یك کنفرانس مطبوعاتی که در منزل دکتر علی‌امینی یکی از شخصیت های‌برجسته‌منفردین تشکیل شده بود برنامه خود رااعلام کردند و اظهار داشتند که مصممند‌از حقوق خود حتی تا پای جان دفاع نمایند.

گزارش خبر گزاری فرانسه

تهران ـ سیمون میشو خبر نگار خبر گزاری فرانسه ـ برای نخستین بار سه کار گر ایرانی در انتخابات این دوره پارلمان ایران کاندیدا شده اند.

دکتر اقبال نخست وزیر ایران که در عین حال رهبری حزب ملیون (حزب محافظه کار دست راستی) را بعهده دارد در خلال یك کنفرانس مطبوعاتی امروز اعلام داشت که حزب او سه کار گر را برای وکالت تهران، اصفهان (مرکز کار خانه های نساجی) و آبادان (مرکز نفتی)معرفی مینماید. اقبال‌در کنفرانس مطبوعاتی لیست کاندیدا های حزب ملیون را در شهرستانها منتشر کرد. عده‌ئی از نمایندگان سابق مجلس شورایملی و صاحبان مشاغل آزاد بخصوص پزشك و استاد دانشگاه در این‌لیست دیده میشوند، تا یکهفته دیگرصورت بقیه کاندیدا های حزب ملیون‌انتشار خواهد یافت.

حزب مردم (حزب مخالف) هنوز لیست کاندیدا های خود را اعلام نداشته است. انتظار میرود که حزب مردم نیز نامزد های خود را در کلیه حوزه های انتخاباتی اعلام دارد. اظهار اطلاع میشود که‌مقامات مسئول بعلت تاخیر در انتشارلیست احزاب انتخابات را کمی به تاخیر انداخته اند. هنوز تاریخ دقیق آغاز انتخابات معلوم نشده است. تنها عده کمی از منفردین نامزدی خود را اعلام داشته‌اند.

دکتر اقبال در آغاز کنفرانس مطبوعاتی خود که در کاخ نخست وزیری تشکیل شده بود. اظهار داشت همانطورکه اعلیحضرت‌همایونی مقرر فرموده اند انتخابات آزاد خواهد بود و هر یك از هموطنان که بخواهند میتوانند این امر راازنزدیك کنترل نمایند.

مشار الیه افزود که دولت با قدرت آرامش را حفظ خواهد کرد واز هر گونه حادثه و تصادم‌انتخاباتی جلو گیری مینماید.

چند ساعت قبل از اظهارات نخست وزیر، دکتر علی امینی وزیر سابق دارائی که بعنوان‌مهمترین لیدر منفردین شناخته شده در یك کنفرانس مطبوعاتی حملات شدید سابق خود را علیه دولت که در نطقهای انتخاباتی عنوان شده بود تکرار نکرد و فقط خطوط اساسی برنامه منفردین را در زمینه‌جلوگیری از افزایش هزینه، بهبود سطح زندگی مردم و اوضاع اقتصادی ایران اعلام داشت.

گزارش رویتر

تهران ـ رویتر ـ ۲۶ تیر ماه ـ دکتر منوچهر اقبال نخست وزیر ایرا نروهبر حزب‌ملیون «اکثریت» امروز در یك مصاحبه مطبوعاتی لیست کاندیدا های حزب ملیون را برای انتخابات دوره بیستم اعلام و مجددا تاکید کرد که بفرمان شاهنشاه انتخابات آزاد و درمحیط آرام و بدون سرو صدا انجام‌خواهد گرفت‌وهرکس دخالتی غیر مشروع در انتخابات نماید شدیدا مجازات خواهد شد.

لیست کاندیدا های حزب ملیون شامل استادان دانشگاه، روزنامه‌نگاران و اشخاص سرشناس محلی بود و برای اولین بار دو نماینده از کارگران برای دو شهر صنعتی ایران یعنی آبادان و اصفهان در لیست کاندیدا های ملیون گنجانیده شده بود.

رهبر حزب مردم «اقلیت» آقای اسدالله علم اکنون در زاهدان و بلوچستان مشغول تبلیغات‌انتخاباتی برای حزب خود میباشد و انتظار میرود لیست کاندیداهای حزب‌مردم نیز تا آخر این هفته اعلام شود.

در ضمن سومین گروه مبارزین انتخاباتی یعنی منفردین امروز در یك مصاحبه مطبوعاتی رسما کاندیدا هاو برنامه خود را اعلام کردند و اظهار داشتند که در اجرای برنامه های مترقی شاهنشاه و همچنین بهبود وضع زندگی مردم کوشش خواهند کرد.

تفسیر آسوشیتد پرس

تهران ـ آسوشیتد پرس ـ ۲۶ تیر ماه ـ دکتر منوچهر اقبال امروز اسامی نامزد های حزب ملیون که اکنون قدرت دولت را در دست‌دارد برای انتخابات آینده اعلام داشت و بخاطر نشان ساخت که این انتخابات که‌بزودی انجام خواهد گرفت‌آزاد خواهد بود. احتمال دارد تا سه هفته دیگر این انتخابات که برای اولین بار بعد از چهار سال انجام میگیرد عملی شود. صورت کاندیدا های حزب ملیون دکتراقبال شامل‌یکصد وهشتاد نامزد بود. در بین آنها برای اولین بار در ٤٥ سال از مشروطیت پنجاه ساله ایران‌اشخاص عادی و معمولی از قبیل بقال ومغازه دار و نماینده کارگران ذکر شده بود.

در پارلمانهای گذشته‌باستثنای ادوارا‌ولیه ملاکین بزرك وثروتمندان بانفوذ کرسی های پارلمان راا‌شغال کرده بودند در بین کاندیدا های حزب ملیون اسامی عده‌ئی ازاستادان دانشگاه نیز به چشم می خورد.

حزب دولتی تا قبل از شروع اخذ آراء اسامی بیست کاندیدای دیگر واز جمله نمایندگان تهران و اقلیت های مذهبی را اعلام خواهد داشت.

در ایران بنا بوعده و تصریح شاهنشاه در آزادی انتخابات علاقه غیر معمولی بانتخابات آینده نشان داده شده است.

یکی از اقدامات اعلیحضرت که چندی پیش صورت گرفت تشویق‌در تشکیل دو حزب سیاسی در ایران بود. حزبی که فعلا دولت را در دست دارد حزب ملیون است وحزب مخالف را یکی دیگر از طرفداران شاهنشاه یعنی اسداله علم تشکیل داده است.

پس از بازگشت از اروپا اعلیحضرت بمردم مژده دادند که انتخابات آینده آزاد خواهد بود و دولت حق هیچگونه دخالت وفشار درانتخابات نخواهد داشت.

یکی دیگر از جنبه های جالب انتخابات آینده، یك اقلیت قویست که بنام منفردین فعالیت میکند.

این منفردین، در تهران طرفداران زیادی دارند یکی از افراد موثر اقلیت منفردین دکتر علی امینی سفیر کبیر سابق ایران‌درواشنگتن وکسی است که قرار داد نفت با کنسرسیوم‌را درسال ۱۹۵٤ مذاکره وامضاء کرد.

وی در بین طبقه تحصیل کرده، کارمندان ادارات، و کارگران‌نفوذ قابل ملاحظه ای دارد.

عضو دیگر ستون منفردین سید جعفر بهبهانی پسر پیشوای بزرك مذهبی در تهرانست، او هم در بین قاطبه مردم پایتخت از جمله بازار و روحانیون نفوذ غیر قابل انکاری دارد.

دو عضو دیگر منفردین، فرودو اسدالله رشیدیان می‌باشند که آنها نیز بنوبه خود طرفدارانی دارند.

نتیجه انتخابات آینده، هر چه‌باشد آنچه مسلم است اثری درسیاست خارجی ایران که متمایل بغرب می‌باشد نخواهد داشت، حزب دولتی‌و حزب مخالف و اقلیت منفردین‌همه طرفدار شاه و طرفدار سیاست‌تمایل بغرب ایران می‌باشند.

چندقیافه جالب از کاندیداهای حزب‌ملیون

بقالی‌که‌کاندیدای انتخابات شده پهلوان‌کشتی است!

شش کلاس بیشتر سواد ندارد و قبلا «صابون‌پز» بود

● ناظم دبیرستان البرز وکاندیدای حزب ملیون ازماکوگفت: ازشادی در پوست نمیگنجم!

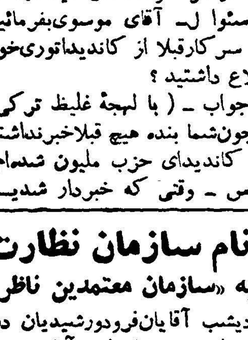

موسوی ماکوئی
ناظم دبیرستان البرز و کاندید حزب میلیون از ماکو

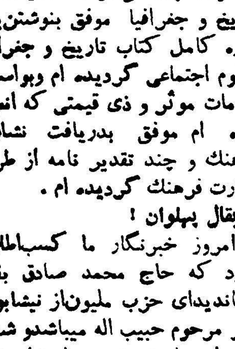

محمد طاهری
نماینده کارگران آبادان‌وکاندید یك‌خانواده روحانی و متولد ۱۲۹۷

ازآنجاکه‌کاندیدا شدن یکنفر بقال، سر کارگرویك ناظم‌دبیرستان از طرف حزب ملیون، تازگی دارد و مورد توجه قرار گرفته است، امروز خبرنگاران ما اطلاعاتی درباره آنان کسب کردندکه ذیلا بنظر خوانندگان ارجمند میرسد.

شادشدم!

دیروز نوشتیم که یکی‌ازکاندیدا های حزب ملیون آقای موسوی ماکوئی ناظم دبیرستان البرز می‌باشد. امروز خبرنگار ما با ایشان تماس گرفت. آقای موسوی که اکنون معاون دبیرستان‌البرز میباشد بشدت در آن‌دبیرستان سرش‌شلوغ بود و بثبت نام‌دانش آموزان‌اشتغال داشت.

اینك مکالمه‌خبرنگار مابا ایشان عینا ازنظر خوانندگان میگذرد:

س‌ئوال ـ آقای موسوی‌بفرمائید که سرکارقبلا از کاندیداتوری‌خود اطلاع داشتید؟

جواب ـ (با لهجهٔ غلیظ ترکی) نه جون‌شما بنده هیچ قبلاخبرنداشتم که کاندیدای حزب ملیون شدم!

س ـ وقتی که خبردار شدید کاندیدا هستید چه حالی برایتان دست داد؟

ج ـ راستش خیلی خوشحال‌شدم. از شادی در پوست نمیگنجم. البته نه برای خاطر خودم، چون وقتی‌که فهمیدم که یك معلم ساده بدون اطلاع خودش کاندیدا شده بسیار امیدوار شدم.

س ـ شما چه موقع وارد حزب ملیون شدید؟

ج ـ عرض کنم در آذر ۱۳۳۸ ـ البته زیاد اهل این حرفها نبودم آقای دکتر امید هیئت‌ودکتر طبیب خوئی معرفم شدند.

س ـ خواهش میکنم عقیده و برنامهٔ سیاسی خودتان‌رابطور خلاصه بفرمائید.

ج ـ آخر اینجا توی اطاق عدهٔ زیادی هستند که نمیتوانم همه چیز رابپیش آنها بگویم.

(در اینجا خبرنگار بایشان‌توضیح داد که‌چون شما با یك خبرنگار صحبت میکنید و حرفهایتان در روزنامه چاپ خواهد شد پس همهٔ مردم از آن باخبر خواهند شد از جمله آن عده که الان در اطاقتان نشسته‌اند. آقای موسوی گفت بله بله‌صحیح میفرمائید و ادامه داد من فرزند آذربایجان و خادم ملت‌ایرانم وبرنامهٔ عمومی حزب ملیون راادامه خواهم داد.)

س ـ آیا بموفقیت‌خودتان اطمینان دارید؟

ج ـ بله صد در صد حتی بدون یك در صد تخفیف! چون من وکیل محلی هستم.

شرح حال

بعد آقای ماکوئی‌شرح حال خود را چنین گفت:

۱ ـ اسمم سید اسدالله موسوی ماکوئی معاون دبیرستان البرز واز درشهرستان ماکو میباشم.

۲ ـ تحصیلات ابتدائی و دوره‌اول دبیرستان را در ماکو دوره دوم دبیرستان را در تبریز و دوره عالی را در تهران‌بپایان رسانیده و در خرداد ۱۳۲۰ از دانش سرایعالی موفق‌باخذ لیسانس گردیده ام.

۳ ـ از ۱۳۲۰ تا۱۳۲٤ دردبیرستان های تهران مشغول تدریس و از ۱۳۲٤تا ۱۳۲۸ به سمت‌مربی‌پرستی شبانه روزی دبیرستان البرز و از ۱۳۲۸به‌سمت نظامت دبیرستان‌البرز ومربی‌پرستی‌شبانه‌روزی البرز مشغول هستم و از ۱۳۳٤ در ضمن حفظ سمت شبانه‌روزی‌به‌معاونت‌دبیرستان البرز مشغولم در ضمن‌تدریس‌بکمك ومعاونت چند تن از استادان مسلم تاریخ و جغرافیا موفق بنوشتن‌یك دوره کامل کتاب تاریخ و جغرافیا وعلوم اجتماعی گردیده ام وبواسطه خدمات موثر و ذی قیمتی که انجام داده ام موفق بدریافت نشان فرهنك و چند تقدیر نامه از طرف وزارت فرهنك گردیده ام.

بقال پهلوان!

امروز خبرنگار ما کسب‌اطلاع کرد که حاج محمد صادق بقال کاندیدای حزب ملیون‌از نیشابور، پسر مرحوم حبیب اله میباشدو شغل قبلی او صابون‌پزی و صابون‌فروشی بوده است.

خواندن و نوشتن را در حدود ششم ابتدائی میداند و کمی هم معلومات قدیمی‌دارد. آیات کلام‌الله مجید را میتواند ترجمه کند.

پهلوان

حاج محمد صادق بقال سابق بر این ورزشکار هم بوده و یکوقت با قاسم شاهی پهلوان کشور کشتی گرفته و برنده هم شده است.

در همان وقت از رئیس فرهنك نیشابور مدال گرفته است.

نامبرده چندین قنات احداث نموده و باغ هائی را در نیشابور آباد کرده است.

٤ سال است که معلم قرائت قران است و تاکنون هزار نفر را تعلیم داده است.

تاکنون در هیچ حزبی عضونبوده و براهنمائی دوستان خود و خواندن مرامنامه حزب ملیون به عضویت این حزب در آمده است. از همان ابتدابین مردم نیشابور را بعضویت حزب ملیون دعوت‌نموده است ازاین رودرنیشابور معروفیت خاصی‌پیدا کرده و حزب ملیون نیز بسبب زحماتی که برای آن‌حزب کشیده است اورا نامزد انتخابات دوره‌بیستم مجلس شورای ملی کرده است.

کاندید شهسوار

نام آقای دکترمحمد مؤتمنی‌درشماره دیروز مؤتمن چاپ شده‌بود که‌بدین وسیله تصحیح میشود

نام سازمان نظارت‌منفردین تغییرکرد

وبه «سازمان معتمدین ناظر برانتخابات» تغییر یافت

دیشب آقایان‌فرودورشیدیان در جلسه ای در خیابان امین‌آبادحضور یافتند، در این نقطه ابتدا چند گاو وگوسفند از طرف اهالی قربانی‌شد وسپس نمایندگان‌اهل‌محل‌نیازمندی های خود را تشریح کردند و آقای رشیدیان ضمن صحبت خود ازمردم تشکر کرد و از آنها خواست که بشکرانه آزادی که شاهنشاه به مردم عطا فرموده اند در انتخابات شرکت کنند و نمایندگان واقعی خود را بمجلس بفرستند.

ساعت ۷ بعد از ظهر دیروزجلسه سازمان معتمدین ناظر برانتخابات آزاد در دبستان مسعود بریاست آقای شمس آبادی تشکیل شد در این جلسه تصمیم گرفته شد برای رفع اشکال و تشابه‌نام سازمان از سازمان نظارت بر انتخابات آزاد به سازمان معتمدین ناظر بر انتخابات تغییر یابد و این تغییر نام باتفاق‌آرا تصویب شد سپس چند تن ازاعضا مطالبی در مورد کارسازمان اظهار کردند وساعت ۹ جلسه ختم شد.

توزیع گواهینامه کارگران دخانیات

عصر فردا گواهی نامه های تحصیلی کارگران موسسه انحصار دخانیات بوسیله وزرای کمرکات و انحصارات و کار در محل موسسه توزیع میگردد بهمن مناسبت مراسمی از طرف کارگران دخانیات در باشگاه آن موسسه بر گزار خواهد شد.

فرمانده تیپ‌گیلان تحت‌تعقیب‌قرارگرفت

بقیه از صفحه اول

مسئولیت بوده است که پرونده‌ای در اداره دادرسی ارتش تشکیل شده که موضوع آن (سوءاستفاده و جعل و تزویر در امور مالی‌تیپ مستقل پیاده گیلان) است

بازداشت شدند

تیمسار سپهبد آزموده سپس‌چنین ادامه داد:

با این کیفیت که در بدو امر رئیس دارائی آن تیپ بنام سرگرد شاهد غزنوی متهم به اختلاس‌وجوه متعلق به ارتش گردید و پس از رسیدگیهای لازم افسران و درجه‌داران و غیر نظامیانی در مظان‌اتهام قرار گرفتند و مورد تعقیب واقع شدند تا اینکه در چند روز قبل بازپرس مربوط گزارش داد که برای کشف حقیقت انجام تحقیقاتی از تیمسارسرتیپ علی اکبرخدایگان فرمانده تیپ ضروری است و چون طبق قانون دادرسی و کیفر ارتش تعقیب نامبرده با درجه‌ای که دارا میباشد مستلزم صدور امر واجازه تعقیب از طرف مقام بزرك ارتشتاران بود تقاضای بازپرسی نسبت به‌تعقیب تیمسار مذکور از شرفعرض‌پیشگاه ملوکانه گذشت و ضمن صدورامر تعقیب‌باوامرشاهانه چنین شرفصدور یافت که:

جریان مورد رسیدگی دقیق‌قرار گیرد و هر کس در هر مقامی که باشد در صورت ارتکاب تقصیر تسلیم دادگاه شود تا طبق قوانین جاریه بکیفر قانونی برسد.

بااین‌توضیحات قطعا اداره‌دادرسی ارتش موظف به حسن انجام وظیفه است وموقعی میتواند قائل به‌حسن انجام وظیفه باشد که ضمن اجرای اوامر شاهانه و دقت در رسیدگی هر کس بیگناه است قرار منع پیگرد او را بازپرس صادر نماید وهرکس‌مجرم تشخیص داده میشود برای صدور رای مجازات تسلیم دادگاه گردد وتوجه باین نکته دارند که تعقیب باز پرس و انتساب اتهام دلیل مجرمیت نیست.

بیست و چهار نفر متهم

فعلا بیست و چهار نفر بشرح‌زیر تحت تعقیب هستند.

سرتیپ یکنفر ـ سرهنك‌دوم یکنفر ـ سرگرد یکنفر ـ همردیف سرگرد یکنفر ـ افسر جزء پنج نفر ـ درجه‌دار ده نفر ـ غیر نظامی پنج نفر

مدیرعامل ذوب آهن

بقیه از صفحه اول

به کمك اسناد و مدارکی که‌همراه برده است به‌مقامات بانك‌بین المللی ثابت خواهد کرد که اولا ساختن کارخانه ذوب آهن برای ایران ضروری است و دوما طرح ساختمان کارخانه ۳۰۰ هزار تنی ازنا با مطالعه کافی تنظیم شده و یك طرح اقتصادی است و ایران قادرخواهد بود وامهائی را که برای احداث آن اخذ میکند بموقع خود پرداخت نماید.

جلب موافقت بانك بین المللی بموجب قرار داد وام هائی است که ایران برای اجرای طرح های‌عمرانی از بانك مزبور دریافت داشته است.

ممکن است وزیرصنایع ومعادن مذاکرات دیگری هم با مقامات دیگر درامریکا انجام دهد ولی تا آنجا که اطلاع بدست آمده برای شرکت موسسات امریکائی در کار ساختمان کارخانه و یا دریافت وام و اعتبار نخواهد بود.

اسامی کاندیداهای حزب مردم

بقیه از صفحه اول

میتینك حزب مردم

عصر دیروز در رباط کریم شهریار میتینگی از طرف حزب‌مردم تشکیل شد. ابتدا آقای مهندس توکلی در باره انتخابات صحبت‌کرد وکاندیداتوری‌آقای‌مهندس‌دهستانی را اعلام نمود سپس آقای مهندس دهستانی گفت که دولت آقای‌دکتر اقبال دربهترین و آرامترین‌فرصتها نتوانست منویات شاهنشاه را عملی سازد ولی حزب مردم این کار را خواهد کرد. دولت در این فرصت میتوانست کار های خوبی برای‌مردم انجام دهد زیرا امنیت دوره فعلی در گذشته سابقه نداشت این دولت شانسی که داشت این بود که‌برخی از کار های دولتهای گذشته در زمان این دولت بپایان رسید و‌بنام آن تمام شد.

آگهی های تسلیت

در گذشت نابهنگام آقای سید حسین فاطمی کاشانی را بکلیه فامیل محترم آنمرحوم بالاخص به آقایان سید عبدالرحیم فاطمی کاشانی و سید مهدی فاطمی کاشانی و مهندس سید جعفر فاطمی کاشانی و مهندس علی فاطمی کاشانی صمیمانه تسلیت عرض و بقاء عمر و دوام عزت آن فامیل محترم را از خداوند متعال خواستاریم.

سید محمد حجازی ـ سید حسن حجازی ـ سید علی حجازی ـ سید حسین‌حجازی ـ سیدمصطفی‌حجازی ـ سیدجواد حجازی ـ جلال‌الدین جدلی ـ میرزا فرج‌اله شیروانی

سرکار سرگرد زند کریمی

مصیبت وارده را با کمال تاثر بجنابعالی تسلیت‌میگوئیم

رئیس انجمن محلی شاه آباد نو و شاه آباد جنوب ـ احمد مقدم ـ رئیس انجمن محلی امامزاده حسن ـ حسین‌معتمد سادات شیرازی ـ رئیس انجمن محلی دوراه امامزاده حسن خالدی ـ رئیس انجمن اصلاح امور غرب حسین بیکدلی ـ رئیس انجمن عمران و آبادی غرب تهران مظاهری ـ جواد علیزاده ـ اسماعیل خردپی ـ مرتضی نیك منش ـ

درجلسه سخنرانی دیشب حزب ملیون احمد مهران گفت:

انتقادات حزب مردم اسباب خنده و تفریح است

دکتر الموتی گفت: فعالیتهای اجتماعی منحصر بوکالت مجلس نیست

ازساعت‌هفت بعد از ظهر دیروز جلسه سخنرانی هفتگی حزب ملیون در محل حزب با حضور عده ای از اعضای حزبی تشکیل گردید .

وکالت مجلس ...

در این جلسه آقای دکتر الموتی پشت تریبون رفت و متذکر شدکه چون آقای دکتر کاسمی کمالت دارد در این جلسه صحبت خواهد کرد .

ناطق سپس ضمن تذکراینکه اعضای حزب ملیون از گرد آمدن در حزب جز هدف خدمت هدف دیگری ندارند و برای جاه طلبی نیامده اند گفت: حزب مانه‌تنهاحالا که موقع انتخابات است بلکه‌همیشه استوار خواهد ماند و این پاسخ‌به کسانی است که برای رای آوردن دست استغاثه بسوی این‌وآن‌دراز میکنند.

ما یك هدف بیشتر نداریم و آن ساختن ایران نمونه و بزرك است ، ایرانی که فرزندان ما در آن‌بتوانند تحصیل کنند و ا زنعمت سلامت برخوردار باشند .

ناطق سپس این نکته را تذکر داد که‌فعالیتهای‌اجتماعی‌فقط به وکالت مجلس منحصر نمیشود بلکه برای هر فرد راه کار و فعالیت در همه رشته ها باز است و آنگاه از اختصاص سه کرسی‌نمایندگی‌برای کارگران اصفهان و آبادان وتهران یاد کرد و آنرا یك قدم بزرك‌حزب ملیون نامید و گفت: مجلس شورایملی که باید از افکار همه مردم الهام بگیرد نمی‌تواند از یك طبقه خاص تشکیل شود و همه طبقات باید در آن نماینده داشته باشند و حزب ملیون این کار را کرد .

آقای دکتر الموتی در خاتمه‌آقای احمد مهران ناطق جلسه را معرفی کرد و گفت:

آقای مهران را همه مردم می‌شناسند ، ایشان ۲۹ سال است که بفرهنك این مملکت خدمت کرده‌و خیلی از افراد ارزنده این کشور شاگرد ایشان بوده اند .

آقای مهران در مجلس گذشته هم پیوسته مدافع سر سخت حقوق فرهنگیان بوده اند .

حدود انتقاد

آنگاه آقای مهران پشت تریبون رفت و ضمن تجلیل از مقام مولای متقیان و تشویق حضار به تبعیت از مکتب آن حضرت ونیز درود به شاهنشاه و تشکر از حضار درمورد انتقاد و حدود آن بتفصیل صحبت کرد و گفت :

اگر انتقاد طوری باشد که به تمیز خو ب‌از بد و صحیح از سقیم منتهی نشود انتقا د نیست و یك عمل مغرضانه است که برای مردم ایجاد تشنج فکری میکند .

ناطق سپس گفت : روز کاری‌در همین اواخر در این کشور انتقاد مغرضانه از حدود خود خارج شد و اغتشاش و تشنج فکری بجائی رسید که‌سیاست وسیاستمداری و ترتیب کار دولت وقت به هنر پیشگی و صحنه سازی گرائید و غش وضعف وگریه مصنوعی و صدای خود را بصدا های مختلف در آوردن و تمارض کردن جای سیاست را گرفت تا اینکه ملت‌ایران‌ازتماشای این صحنه ها بستوه آمد و این آرتیستها را که سرنوشت او را ببازیچه گرفته بودند مرخص کرد واجازه‌نداد سرنوشت او را ملعبه دست خود قرار دهند .

آقای مهران سپس به حزب‌مردم اشاره کرد و گفت : حزب‌باصطلاح مخالف ما بمردم میگوید دکتر اقبال که حتی در روز های تعطیل ازپنج صبح تا ده شب برای مردم کارمی‌کند کار نکرده ،اگر ما زمامدار شویم بهتر کار میکنیم از این‌نوع انتقاد جز نتیجه عکس گرفته‌نمیشود و جز اسباب خنده شنونده نیست .

حزب مخالف ، بکرات گفته که لیدر ما منویات شاهنشاه را درك نکرده ، بسیار واضح است که این انتقاد از حد و شبیه بحرفهای‌خطیای دوره یونان‌قدیم است که درزندگی امروزه بکلی منسوخ شده است .

آیا با این نوع انتقاد میتوان صحیح را از سقم و خوب را از بد تشخیص داد .

هم مسلکان عزیز ! ملت غیور و شرافتمند ایران ! من‌بر عکس این انتقا دات عقیده دارم که از صدر مشروطیت و بخصوص ازشهریور ۲۰ تا کنون هیچوقت یك چنین صمیمیتی طبق‌راهنمائیهای شخص شخیص شاهنشاه بین دولت‌وشخص اول مملکت وبین ملت ودولت‌برقرار نبوده است .

«هیاهوی بسیار برای هیچ»

مواظب باشید تماشای هنرپیشه‌های خارجی بقیمت خالی شدن محتویات جیب شما تمام نشود!

دیشب عده زیادی از مردم بیکار و کنجکاو در نتیجه شنیدن شایعه‌ای مقابل مغازه ای در خیابان لاله‌زار اجتماع کرده بودند و بدون اینکه بدانند برای چه جمع شده اند و چه میخواهند مدتی راه عبور ومرور سایرین را بند آورده بودند .

خبر نگار ما که در خیابان بااین منظره روبرو شده بود در صدد تحقیق علت اجتماع جمعیت برآمد.

بهمین منظور از چند نفر علت‌توقف آنهارا پرسید و لجواب شنید : واله ما خودمان هم نمیدانیم ولی میگویند سامیه جمال بتهران آمده و وارد مغازه روبرو شده است .

خبر نگار ما بهر زحمتی شده خود رابداخل مغازه رسانده و مشاهده کرد در گوشه ای از مغازه سه زن ویك مرد جوان نشسته و مشغول خندیدن هستند .

یکی از آنها گفت وقتی از لاله‌زار عبور میکردیم چند نفر بدنبال ما افتاده بااشاره بمن گفتند این خانم سامیه جمال است ! چند دقیقه بعد جمعیتی بدنبال‌ما افتاده هیاهوئی براه انداختند و ما ناچار خود را باین مغازه رساندیم .

نقشه جیب برها

خبر نگار ما در پایان گزارش‌خود اضافه میکند . این خانم و دوستان او کوچکترین شباهتی به هنر پیشه مورد نظر نداشتند و بالاخره برای متفرق کردن جمعیت ناچار مامورین پلیس دخالت کردند . ضمن تحقیق معلوم شد این شایعه را چند جیب‌بر بوجود آورده‌وبا استفاده ازکنجکاوی و بیکاری عده ای جیب آنهارا خالی کنند !

انفجار در کارخانه‌در و پنجره‌سازی

مخزن گاز منفجر شد ویکنفر مقتول و ۵ نفر بسختی مجر وح گردیدند

صبح امروز در کارخانه در و پنجره سازی سپنتا واقع در جاده قزوین‌حوالی‌امامزاده معصوم‌انفجاری روی داد که منجر بمرك یکنفر و مجروح شدن پنجنفر گردید .

ساعت ۸و نیم صبح صدای مهیبی به گوش ساکنین اطراف رسید و بدنبال آن شعله های آتش از کارخانه زبانه کشید . جریان حریق به اداره آتش نشانی اطلاع داده شد و مامورین در محل حاضر شده به خاموش کردن آتش مشغول گردیدند .

دراین حادثه جوانی بنام اکبر در گذشت وپنجنفر از کارگران کارخانه مجروح شدند .

آقای سروان زند کریمی رئیس کلانتری ۲۳ به خبرنگار ما گفت تاکنون دونفر از کار گران کارخانه جلب وتحقیقات از آنها شروع شده است .

صبح امروز جنازه به اداره‌پزشکی قانونی منتقل شد .

ساعت ده صبح امروز سایر کارگران کارخانه ۵ نفرازهمکاران خود باسامی فولاد مرادی فرزند خانعلی ۲۴ ساله ، عزت‌الله مقصودی فرزند محمد ۲۹ ساله ، حسین ۲۵ ساله ، جعفر سید علی فرزندحسین ۱۷ساله ، حسین بهمن‌پور فرزند حبیب‌الله ۲۵ ساله را به بیمارستان سینا آوردند حال سه‌نفر اول چندان مساعد نیست زیرا قسمت اعظم‌بدن آنها سوخته است .

این ۵نفر آهنگر میباشند و بطوریکه اظهار میدارند هنگامیکه مشغول جوشکاری بودند در نتیجه انفجار مخزن گاز مجروح شده اند.

آمبولانس پزشکی‌قانونی جنازه را ازکارخانه بیرون میبرد

حوادث و وقایع

بازداشت شد،

امروز راننده ای بنام امیر باتمان اغفال دختری از طرف دادسرای ناحیه ۵ بازداشت شد .

در شهرستانها

ترمز بریدویکنفرقربانی‌شد

اهر - خبر نگار اطلاعات گزارش میدهد ساعت ده صبح‌دیروز اتومبیل شماره ۵۰۴۰۷ برانندگی احمد فرزند علی اهل تبریز مامور اداره ریشه کنی مالاریای شهرستان اهر که با چند نفر سرنشین بطرف منطقه «کلیبر» از توابع این شهرستان می رفت در چند کیلو متری اهر برائر بریدن ترمز واژگون شد در این حادثه یکی از سرنشینان اتومبیل بنام اسمعیل حیدر زاده کارمنداداره ریشه کنی مالاریا مقتول شد بـا اطلاع جریان بمقامات مربوطه ودفن جنازه مقتول راننده دستگیر وقضیه تحت تعقیب قرار گرفت .

جان برسر بی‌احتیاطی گذاشت

شهسوار - طبق گزارش خبر نگار اطلاعات روز گذشته هوشنگ‌باهوشی یکی از جوانان قریه رمضان فیل از توابع شهسوار که از طرف اداره کشاورزی شهسوار مامور سمپاشی درختان مرکبات بـود بر اثر بـی احتیاطی مسموم شد ودر بیمارستان شهسوار جانسپرد . این اولین‌قربانی سمپاشی در سال جاری میباشد و چون اغلب کار کنان سمپاشی فاقد دستکش و ماسك مخصوص میباشند ممکن است تا پایان کارسمپاشی عده دیگری قربانی شوند .

از اسب سقوط کرد

اهر - گزارش خبر نگار اطلاعات حاکی است دیروز اسمعیل فرزند دوازده ساله میر نقی یکی از اهالی قریه کرداحمد از توابع اهر هنگامی که سوار بر اسب بود ناگهان اسب چموش شروع به جفتك اندازی و لگد پرانی کرد و اسمعیل بر اثـر سقوط از اسب‌مغزش متلاشی گردید و جانسپرد .

خلاصه حوادث روز

جوانی دراستخر خفه‌شد

عصر دیروز جوان۱۷ ساله‌ای بنام نعمت میرمحمدی فرزند سید حسین در استخری واقع در جوادیه افتاد و خفه شد .

گفته میشود این جوان بدون‌اطلاع از قن شنا وارد استخر شده بود.

تصادف باعابر

خبرنگار ما در قلمك گزارش میدهد ساعت نه و نیم شب گذشته اتومبیل سواری شماره ۱۳۲۴ برانندگی محمد رضا قدمگاهی در ایستگاه‌داودیه جاده‌شمیران‌باعابری بنام علی گودرزی تصادف کرد واو را مجروح نمود . مجروح برای معالجه به بیمارستان اعزام گردید ورانندە دستگیر شد .

دفاتر مالیاتی مؤدیان و اقدامات

بقیه از صفحه اول

مساعی کنند ضمنا باید آقایان بازبین ها مراقبت کامل نمایند که دستور مربوط به استفاده از نمونه های جدید اظهار نامه های مالیاتی بطور صحیح بموقع اجراء گذارده شود بدیهی است چون رسیدگی به پرونده های مالیاتی مستلزم‌صرف وقت و مطالعه ودقت کافی می‌باشد پرونده های مالیاتی باید به نسبتی برای رسیدگی بازبین ها ارسال‌شود که بتوانند حد اکثر ظرف ۴۸ساعت پرونده ها را مورد رسیدگی قرار داده عودت دهند نکات اساسی‌آئین نامه وظایف بازبین ها بشرح زیر است وظایف بازبین ها اشتراك مساعی و همکاری با مامورین و روسای ادارات و رسیدگی به حاصل کار مامورین تشخیص و وصول می باشد ضمنا بایستی در موردانطباق عملیات انجام شده‌با قوانین آئین‌نامه ها بخشنامه ها از مقررات موجود و نحوه انجام وظیفه مامورین وصول نظارت دقیق‌به عمل آورند ومسئولین امررا راهنمائی‌وهدایت نمایندووظایف دیگر بازبین ها عبارتست ازنظارت در اجرای صحیح قوانین آئین نامه ها ـ بخشنامه ها ودستورات صادره وکنترل توافقهای مالیاتی وهمچنین رسیدگی به‌برگهای تشخیص‌درآمد باید آقایان بازبین ها پیش آگهی هائی را که مبلغ آن از پنجاه هزار ریال تجاوز می کند قبل از امضاء رئیس اداره مورد رسیدگی قرار دهند و برگهای تشخیص وگزارش های مربوط بدفاتر حساب مودیان را نیز بررسی‌نمایند سیاهه واردات و صادرات مودی و همچنین‌صورت معاملات مستخرجه از دفاتر وی و سایر مدارك و اطلاعات واصله باید تحت رسیدگی‌قرار گیرد وبرگهای مفاصا حساب و معافیت مالیاتی اعم از کارخانجات و مستغلات ونظایر آن قبل از صدور باید کنترل‌شود رسیدگی به مالیات های حقوق کارکنان شرکتها و بازرگانان و مقاطعه کاران و حساب مالیاتی‌دفتر خانه ها نیز از وظایف بازبین ها است بازبین مکلف است ایرادات خود را برئیس اداره مربوطه اطلاع دهد تا در رفع آن اقدام شود و رئیس اداره مربوطه پس از مطالعه نظر بازبین چنانچه ایرادات او وارد باشد اصلاح لازم بعمل خواهد آورد و هرگاه پس از مذاکره توافق نظر حاصل نشد بازبین جریان امر را مشروحا باداره کل بازبینی ارسال‌و کسب تکلیف مینماید .

بازبین در سایر وظایف ادارات بهیچوجه مداخله نداشته و همچنین هیچگونه تماسی با مودیان‌مالیاتی نخواهد داشت .

بازبینها در پایان‌هر هفته‌گزارش مشروح عملیات خود را روی فرم مخصوص یا پیشنهادات اصلاحی که موثر در سرعت کار ها واصلاح رویه اداری تشخیص میدهند باداره کل بازبینی ارسال خواهند نمود .

ورود

*آقای دکتر محمد لقمان اد هم از زنو

*آقای فلیکس‌آقایان‌نماینده سابق مجلس شورای ملی از بیروت

*آقای علی اصغر طاهری رئیس بازرسی استانداری تهران ازپاریس

*آقای مهندس فیروز عدل از هلسینکی

*آقای احمد حقیقت خو مدیر شرکت ساختمانی سپیدشت از ژاپن

خروج

*آقای دکتر جمشید آموزگار وزیر کشاورزی به اطریش

*آقای بهرام ملائکه کارمند وزارت خارجه به اروپا

*آقای دکتر پرویز کیقبادی معاون سازمان ذوب آهن به امریکا

*آقای عبدالمجید امیر ابراهیمی وکیل دادگستری به امریکا

*آقای منصور گرکانی وکیل دادگستری به آلمان

آزادی خود را ۱۷هزار تومان میخرید

مامورین پلیس پولها را همراه بامدارك جرم ضمیمه پرونده‌کرده تحویل مقامات‌قضائی‌دادند

مواد مکشوفه وپولهائی که بعنوان رشوه پیشنهادشده بود

امروز خبرنگار ما از ناحیه دادسرا کسب اطلاع کرد :

دیشب مامورین کلانتری ۶ منزلی را در خیابان ری مورد بازرسی قرار دادند این بازرسی بدنبال اطلاعاتی بود که در باره فروش مواد مخدره در این منزل باطلاع مامورین رسیده بود .

مامورین کلانتری اظهارمیدارند در این باز رسی سه کیلو تریاك خمیر بدست آورده‌اند ضمنا در اطاق صاحبخانه بنام ابوالحسن که شباهت به لابراتوار داشته است ۶۰ گرم مرفین و ۷ کیلو دارو های مختلف که برای‌ساختن‌مواد مخدره بکار میرفته کشف شده است.

مامورین اضافه میکنند متهم میخواسته به آنها ۱۷ هزار تومان رشوه بدهد تا آزاد شود ولی مبلغ فوق ضمیمه پرونده شده و همراه متهم بدادسرای ناحیه ۱ ارسال گردیده است .

قاچاق فروش بسه‌سال زندان‌محکوم‌شد

متهم یکبار باقرار ۱۰ وثیقه آزادشد ولی بار دیگر بکار خود مشغول گردید واین بار پرونده وی درداگاه جنائی مورد رسیدگی قرار گرفت

امروز شعبه سوم دادگاه عالی‌جنائی بریاست آقای علی گرکانی برای رسیدگی به پرونده جوانی بنام امیر آقاجانی معروف بامیر بلوئی تشکیل گردید .

بموجب کیفر خواست صادره از دادسرای تهران امیر از قاچاقچیان سابقه دار تهران‌بود بطوریکه درتیر ماه سال گذشته مامورین اداره مبارزه با مواد مخدره مقدار چهارده کیلو و صدو ده گرم تریاك از منزلوی‌کشف و تحویل دادسرا دادند ولی چون در آن موقع قانون جدید تریاك و خرید و فروش و نگهداری آن تصویب‌نشده بود امیر با سپردن یك میلیون ریال وثیقه آزاد گردید و پرونده جهت رسیدگی بدادگاه جنحه ارسال گردید .

در دادگاه جنائی

هنوز چهار ماه از تشکیل این پرونده نگذشته بود که باداره نظارت بر مواد مخدره گزارش داده شد که امیر دوباره مشغول فروش تریاك‌است بلافاصله مامورین او را تحت نظر گرفتند و پس از حصول اطمینان‌امیر را هنگام فروش۵۸ گرم تریاك‌دستگیر کردند چون در این موقع جرم امیر طبق قانون جدید جنائی بود پرونده قبلی نیز که هنوز رسیدگی نشده بود بایرونده دومی بدادگاه جنائی ارسال گردید .

امروز دادگاه‌باین‌پرونده رسیدگی کرد و امیر را از نظر تکرار جرم و فروش تریاك بدو فقره سه سال حبس با اعمال شاقه و پرداخت دوفقره جریمه نقدی بمبلغ ۷۳ هزار وسیصد وپنجاه تومان محکوم نمود .

در ۲۴ ساعت‌گذشته :

۹ نفر دراثر حوادث مختلف مجروح شدند

در ۲۴ ساعت گذشته ۵ نفر باسامی علی‌اصغر پیروزی فرزند علی‌اکبر، حسین ثمنی فرزند رمضان ،معصومه فرزند غلامعلی ، علی مدد زاده فرزند مدد ،فضل‌الله شمس فرزند غلامعلی در اثر حوادث رانندگی و ۴ نفر باسامی فریدون وثیسی فرزند رحیم ، حبیب‌اله سلطانی فرزند رضا ،محمد رکنی فرزند علی ،جهانگیر حقیقی فرزند قربان در نتیجه نزاع‌و چاقو خوردگی مجروح شده‌اند .

دررواه اشنویه :

سرعت تراکتور بقیمت جان ۳نفر تمام‌شد

خبرنگار ما در اشنویه گزارش میدهد بعد از ظهر پریروز یکدستگاه تراکتور برانندگی نو روز اختری با دو نفر سرنشین‌از نقده وارداشنویه شدورانندە وسرنشینان تراکتور پس از ورود به اشنویه مشغول تفریح و خوشگذرانی شدند .

هنگام مراجعت آنان ساعتی ازنیمه شب گذشته بود و بهمین جهت راننده سعی میکرد هر لحظه سرعت‌تراکتور را افزایش دهد تازودتر بخانه‌های‌خود بازگردند .

درراه بازگشت بنقده هنگامیکه هنوز تراکتور و سرنشینانش بیش از سه کیلومتراز اشنویه‌دورنشده بودند ناگهان براثر سرعت زیاد تراکتور از جاده منحرف گردیدند و در سراشیبی کنار جاده بطرز وحشتناکی واژگون شد .

در این حادثه راننده و یکی از سرنشینان تراکتور بنام عزیز محرم درگذشتندوازیکی دیگر ازسرنشینان تراکتور خبری نبود ولی لحظه‌ای‌بعد جنازه سومین سرنشین تراکتور در زیر تنهٔ سنگین تراکتور بدست‌آمد.

جریان از طریق ژاندارمری بنقده گزارش گردید و نماینده دادگاه و پزشك قانونی در محل حادثه حاضر شدند وباانجام تشریفات قانونی اجازه دفن مقتولین صادر گردید.

پسربچه‌ای گم شده

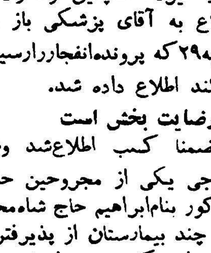

سید ابراهیم موسوی پانزده ساله (عکس فوق) که پدرش فوت کرده فقط مادر فقیری دارد چهار روزاست گم شده از اشخاصی که اطلاع دارند متمنی است بسرویس حوادث اطلاعات و یا تلفن شماره ۸۱۸۴۹ اطلاع دهند .

قربانیان انفجار خیابان‌مولوی ۶نفر شدند

حال مجروحی که بدستور دادستان در بیمارستان بستری شده رضایتبخش است

دیشب یکی از مجروحین حادثه انفجار خیابان مولوی بنام سیدرضا موسوی ۳۶ ساله در بیمارستان حکیم الملك در گذشت .

همانطور که قبلاباطلاع خوانندگان محترم رسید چند روز قبل در یك دکان آجیل فروشی واقع درخیابان مولوی انفجاری روی داد که بر اثر شدت آن قسمت فوقانی دکان و قهوه خانه نزدیك آجیل فروشی ویران گردیده و ۵ نفر مسافری که بانتظار رسیدن اتوبوس در کنار پیاده رو ایستاده بودند بر اثـر اصابت قطعات درآهنی آجیل‌فروشی در لحظات اول جان سپردند .

با مرك سید رضا تعداد مقتولین حادثه مذکور به شش نفر رسید .

سید رضا از روز وقوع انفجار قادر بتکلم نبود و بنظر پزشکان احتمال مرك در باره وی میرفت .

جنازه سید رضا باداره پزشکی قانونی منتقل گردید تا مورد معاینه قرار گیرد . همچنین فوت وی‌جهت اطلاع به آقای پزشکی باز پرس شعبه۲۹ که پرونده‌انفجارراررسیدگی میکند اطلاع داده شد.

رضایت بخش است

ضمنا کسب اطلاع‌شد وضع مزاجی یکی از مجروحین حادثه مذکور بنام‌ابراهیم حاج شاه‌محمدی که چند بیمارستان از پذیرفتن وی خود داری کردمو سر انجام بدستور دادستان تهران در بیمارستان سینا بستری شده بود رضایت بخش است .

دو مودی مالیاتی بازداشت شدند

این دونفر بیش از دو میلیون ونیم ریال بابت مالیات بدهی داشتند

عصر دیروز دو نفر دیگر از مؤدیان بزرك مالیاتی باسامی دکتر لطفعلی کاشانی وحسن کوشان بوسیله آقای سروان اولیائی افسر مامور شهربانی در وزارت دارائی دستگیر و تحویل زندان ثبت شدند . آقای دکتر لطفعلی کاشانی بموجب پرونده اجرائی موجود مبلغ یك میلیون و دویست وسه‌هزار وچهار صد و نود ریال و آقای حسن کوشان مبلغ یك میلیون وسیصد و سی وپنجهزار و صد ریال بابت مالیات بوزارت دارائی بدهی داشته‌اند که وزارت دارائی بواسطه عدم پرداخت مبالغ مذکور جهت وصول آن اجرائیه صادر کرده بود نامبردگان عصر دیروز بوسیله مامورین تحویل آقای‌واسمی رئیس زندان ثبت شدند

کاندیدای مردم آستارا

از آستارا به تهران شماره ۳۲۵۶

اینجانبان امضاء کنندگان زیر از اهالی بندر آستارا و توابع نسبت به **جناب آقای مهندس موسی اتحادیه** اعتماد داریم و برای‌دوره بیستم مجلس شورایملی نامزد مینمائیم تا در آبادی و عمران این شهرستان مرزی اقدامات مجدانه معمول دارد .

از طرف اهالی شهرستان آستارا ـ آذرنك زمینی‌غریبی بایرامی ـ نعمت لطیف کار غیور پور کرمیان ـ رستم‌محمد زاده غفاریان ـ فرهاد .یقالارادی شیرین‌ـ نجف واقفپور شیروانی پیغامی ـ لطافت خیابانی همدمی ـ هویداآسایش نیا آخوند زاده ـ اسمعیل عبدالعلی زاده ـ فرخ‌سلطانی ـ حضرت قلی ملکی ـ محمد علی نوبری ـ صادق نصرت حسین شگفته یحیائی ـ محسن اسداله زاده ـ ملك نیا ـ بیوك آقا جلال قدرتی ـ جلیل عظیم علیزاده ـ دست پاك ـ مسعود بایرامی ـ علی سوء گندپور رسولی‌ـ بنی اسد مجید بدرود ـ لطیف زرین باباعزت ـ محمد کارگر بختیار ـ بیوك فاطمی فرضی زاده‌ـ مناف حسینی ـ موسی رسولی ـ نصرت حاجی نصیری

آ ـ ۱۵۶۵۰

زنش را در «اردکان» از پشت بام بزمین انداخت

خبرنگار مادر شمیران گزارش میدهد ،روز گذشته شخصی بپاسگاه ژاندارمری نارمك اطلاع دادمردی بنام عباسعلی که چندی قبل همسرخود را در اردکان یزد از پشت‌بام بزمین انداخته و متواری شده است‌هم اکنون در یکی‌از خانه های نارمك بسر میبرد . ازطرف استوار فرزاد رئیس پاسگاه ژاندارمری برای دستگیری عباسعلی اقدام گردیدو صبح امروز شخص مزبور بایرونده تحویل ناحیه ۸ دادسرای شمیران‌شد.

پیش بینی وضع هوا

پیش بینی وضع هوای ایران تا ظهر فردا طبق گزارش اداره پیش بینی کل هوا شناسی بدین قرار است :

هوای تهران صاف که در شب همراه با مقداری ابر پیش بینی‌میشود. هوای سواحل بحر خزر صاف تا کمی ابری که‌در نواحی غربی آن همراه با مقدار بیشتری ابر خواهد بود . هوای کرمان ـ بلوچستان ـ آذربایجان و فارس کمی ابری ، هوای خوزستان در روز غبار آلود وهوای سایر نقاط صاف توام با لکه های ابر پیش بینی می شود .

حداکثر درجه حرارت هوای شهر تهران در روز گذشته ۳۷ وحداقل آن ۲۴درجه سانتی گراد بالای صفر بوده است .

گرمترین نقاطی که ایستگاه هواشناسی دارند در ۲۴ ساعت گذشته شهر آبادان با حد اکثر ۴۴ درجه وخنکترین نقاط کشور شهر های مشهد و کرمانشاه ۱۳ درجه سانتی گراد بالای صفر بوده اند .

دانشجویان دانشسرایعالی

باید ازدانشگاههای پاریس ولندن گواهینامه بگیرند

طبق یك برنامه جالب عمو مدانشجویان دانشسرایعالی بیك زبان خارجی تسلط کامل خواهند یافت

امروز سخنگوی دانشسرایعالی بخبرنگار ما گفت :

دانشسرایعالی پس از مطالعه‌دقیق و سنجش محصول برنامه آموزشی خود باین نتیجه رسیده است که تسلط در یك زبان خارجه برای دانشجویان بسیار اهمیت دارد . فارغ التحصیلان دانشسرایعالی که بخدمت دبیری در وزارت فرهنگ گمارده‌میشوندباید بتوانند مستقیما از کتابها و رسالات و مجلاتی که در رشته تخصصی آنان در کشور های پیشرو منتشر میگردد استفاده کنندوروزبروزبر معلومات واطلاعات خود بیافزایند . در غیر اینصورت افق دید آنان از حدود کتابهای معدودی که بزبان فارسی ترجمه شده است فراتر نخواهد رفت وبا توجه باینکه در مقابل هر کتابی که در علوم و فنون مختلف بزبان فارسی ترجمه میشود هزار کتاب بزبان های خارجی منتشر میگردد اتکاء مطلق به ترجمه ها فاصله بازماندگی را مرتبازیاد خواهدکرد. برایرفع این اشکال دانشسرایعالی اقداماتی بعمل آورد و موفق گردید ترتیبی دهد که کلیه دانشجویان رشته های مختلف دانشسرایعالی که زبان انگلیسی را بعنوان زبان‌خارجه انتخاب میکنند در پایان سال اول برای دریافت شهادتنامه از دانشگاه کامبریج در امتحاناتی که تحت‌نظر دانشگاه مذکور ترتیب داده میشود شرکت کنند و در پایان سال‌دوم این دانشجویان در امتحانات‌عمومی تربیتی‌دانشگاه لندن شرکت‌نمایندو همچنین کلیه دانشجویانی که‌زبان فرانسه را بعنوان زبان خارجه‌انتخاب مینمایند در سال اول باید باخذ شهادتنامه درجه دو دانشگاه‌پاریس و در سال دوم شهادتنامه درجه یك دانشگاه مذکور نائل آیند.

برنامه کلاس های مربوط به شهادتنامه های‌فوق و نحوه‌نام‌نویسی دانشجویان برای شرکت در کلاس های انگلیسی و فرانسه دقیقا تهیه شده است واز اول سال تحصیلی جاری اجراء خواهد شد .

برای انحراف رودخانه دز

کوههای خوزستان فردا بادینامیت منفجر میشوند

۲۲هزار مترمکعب سنك وخاك ازکوه جدا شده و در رودخانه یك سد موقت تشکیل میدهد

بامداد فردا کوههای اطراف‌رودخانه دز واقع در خوزستان با انفجار هفت تن دینامیت متلاشی شده ودر بستر رودخانه فرو خواهد ریخت تا سد موقتی در مسیر رود بوجود آید وآب رودخانه بتونل انحرافی که‌ساخته‌شده منحرف شود .

بعداز انحراف آب رودخانه به تونل انحرافی محل بدنه اصلی سدخشك شده و بعداز حفاری لازم بتون‌ریزی آغاز خواهد شد .

سد موقتی که بدین ترتیب بوجود خواهد آمد ۱۲۰ متر طول‌و ۱۶ متر عرض و ۲۵ متر ارتفاع خواهدداشت واز ریزش بیستو دو هزار متر مکعب سنك و خاك بوجود خواهدآمد سد دز که یکی از عظیم ترین صدهای جهان و بزرگترین سد خاورمیانه خواهد بود ۱۹۰ متر ارتفاع داشته و میتواند در مرحله نهائی تا ۵۲۰ هزار کیلووات برق تولید کند و۱۴۵ هزار هکتار راآبیاری‌نموده ودریاچه‌ای بطول شصت کیلو متر و بظرفیت ۳میلیارد متر مکعب بوجود آورد و سالیانه حداقل از ۷۵ میلیون ریال زیان سیل های ناشی از سیلاب ها جلوگیری کند برای مشاهده انفجار کوههای اطراف محل سد دزظهر امروز هیئتی از تهران به خوزستان عزیمت نمود .

انفجاری که صورت خواهد گرفت‌یك انفجار سه مرحله‌ای خواهد بود که مجموعا از چند ثانیه تجاوز نخواهد کرد .

در اولین انفجار دو هزار متر مکعب قطعات بزرگ سنگ که قطر شان تا سه متر نیز میرسد از کوه جدا شده و به بستر رودخانه سرازیر خواهد شد و باانفجار دوم که‌کمتر از یك ثانیه با انفجار اول فاصله خواهد داشت ۱۸ هزار متر مکعب سنگ های ریز بدنبال سنگهای‌درشت قبلی برودخانه خواهد ریخت و انفجار سوم دو هزار متر مکعب‌خاك و سنگ ریز و نرم بر روی سنگ دو انفجار اول‌خواهد ریخت برای منفجر کردن کوه ها در نقاط معین سوراخهائی بعمق پانزده متر بوجود آمده و دینامیت گذاری شده است سد موقت با ریختن سنگ و خاك اضافی تکمیل شده و طول سد به ۱۸۰ متر وارتفاع آن به ۳۶ متر خواهد رسید و بعد از آن کار ساختمان بدنه اصلی سد آغازخواهد گردید .

آب رودخانه دز تا اواخر سال آینده از تونل انحرافی که پانزده متر قطع و۶۵۰ متر طول داردعبور خواهد کرد ودر آنموقع که بتون‌ریزی بدنه اصلی سد بمیزان قابل ملاحظه ای پیشرفت کرده است می توان دریچه های سد را باز کرد تاآب از مسیر قبلی و همیشگی خود عبور نماید .

افتتاح جمبوری

بقیه از صفحه اول

شهر درآمده است ، شهری که همهٔ افراد آن از کوچك و بزرك در کار های آن شرکت دارند،منظریه سرایا شور و احساسات شده بود،در سراسر این باغ زیبا دو هزار چادر زده شده است .

پرچمهای مختلف در اطراف ۴ پرچم سه رنك ایران در اهتزاز است.

هرجوخهٔ پیش‌آهنگی مشغول انجام کاری است ، سر پرستان و مربیان با نهایت دقت و مهربانی اعمال پیش‌آهنگان را در نظر دارند .

ادارات مختلف که همان افراد پیش‌آهنگ عضویت آنرا دارندشروع بکار نموده است .

امروز آقای دکتر بنائی مدیر جمبوری بخبرنگار ما اظهار داشت : ساعت دوازده ظهر امروز یعنی هنگام ناهار دیگر کلیه کار های جمبوری برای افتتاح انجام شده است و پیش‌آهنگان آماده استقبال از والاحضرت شاهپور غلامرضا خواهند شد .

شروع جمبوری

مدیر جمبوری اظهار داشت‌جمبوری پیش‌آهنگی از ساعت شش‌بعد از ظهر امروز رسما افتتاح خواهد شد برنامه های بسیار جالبی برای مدت جمبوری از طرف ادارهٔ مرکزی این جمبوری تنظیم شده است ، این برنامه ها شامل‌فراگرفتن‌کلیه فنون زندگانی، تعلیم و تربیت ،برنامه های مختلف ورزشی ، کار آموزی ، کار های فنی و سایر قسمت ها می‌باشد .

خبر خبرگزاریها

طی‌این چندروزاخیر کلیه‌خبرگزاری های خارجی تشکیل این جمبوری را یکی از کار های‌مهم و اساسی‌سازمان پیش‌آهنگی قلمداد کرده‌اند ، جمع کردن ده هزار پیش آهنگ‌واداره آنها یکی از کار های مشکل می‌باشد که اطمینان‌داریم‌سازمان پیش‌آهنگی‌ایران آنرا بنحو شایسته‌ای انجام وبرگزار خواهد نمود .

بقرار اطلاع در مراسم افتتاح امروز والاحضرت شاهپور غلامرضا پهلوی‌از قسمت های مختلف این جمبوری ، جوخه ها و طاق نصرتها بازدید خواهند نمود .

تصحیح آگهی

درنوبت سوم آگهی۷۸۲۰(شماره ۱۲ فرعی) اشتباها ۱۱ فرعی چاپ شده که بدینوسیله تصحیح‌میشود

نرخ سه روزه میوه و تره‌بار

از طرف‌شهرداری نرخ سه روزه میوه و تره بار که از تاریخ ۲۶ تا ۲۸ تیر لازم الاجراست بشرح‌زیر اعلام شد :

درمیدانها و مغازه های شهر

خیار دور شهر مرغوب هرصد عدد ۱۰۰ ریال ـ خیار طارم و کوهپایه هر صد عدد ۱۴۰ ریال ـ خیار اصفهان هر صد عدد ۶۰ ریال ـ خیار همدان هر صد عدد ۱۰۰ ریال خیار زرد متفرقه هر صد عدد۳۰ ریال ـ بادمجان رسمی اعلا هرصد عدد ۱۰۰ تا ۱۲۰ ریال ـ بادمجان اصفهان هر صد عدد ۷۰ ریال ـ بادمجان قلمی مرغوب هر صد عدد ۱۸۰ ریال ـ بادمجان درجه دو هر صدعدد ۱۵۰ ریال ـ کدو دوجه‌یك هر صد عدد ۱۲۰ ریال ـکدو درجه دو هر صد عدد ۹۰ ریال ـسیب زمینی اسلامبولی هر کیلو ۹ریال سیب زمینی رسمی امریکائی هرکیلو ۸ ریال ـ گیلاس صوردتی اعلا هر کیلو ۲۲ ریال ـ گیلاس خراسانی مرغوب هر کیلو ۳۰ ریال ـگیلاس اردبیلی هر کیلو ۱۲ ریال ـآلبالو هر کیلو ۱۰ ریال ـ هلو دور شهر هر کیلو ۱۶ ریال ـ هندوانه بابلی هر کیلو ۲تا۳ ریال هندوانه قرق هر کیلو ۴٫۵۰ ریال ـ طالبی تیر اعلا هر کیلو ۹ ریال ـ طالبی جوه اعلا هر کیلوه ریال ـ گرمك تیر اعلا هر کیلو ۵ریال ـ گرمك‌جوه هر کیلو ۳ ریال ـ طالبی سمنان هر کیلو۴٫۵۰ ریال ـ هویج هر کیلو ۵ ریال ـ انگور یاقوتی اعلا درجه یك هر کیلو ۱۰ ریال ـ انگور یاقوتی اعلا درجه دو هر کیلو ۷ریال ـ انگور یاقوتی درجه‌سه‌هر کیلو ۴ ریال ـ گوجه فرنگی هرکیلو ۴تا۶ ریال ـ غوره عسکری هر کیلو ۶ریال ـ شلیل مرغوب هر کیلو۲ ریال .

نرخهای بالا حد اکثر قیمت ونرخ فروش جنس در میادین بوده ۱۰البته بر حسب کثرت بار و عرضه زیاد ممکن است اجناس به نرخهای‌کمتری در میادین بفروشندگان فروخته شود علیهذا مصرف‌کنندگان بایستی‌اجناس خود را بر اساس صورت حسابهای خرید بار در میدان خریداری‌نمایند و کلیه فروشندگان مکلفند صورت حسابهای مزبور را روی بار نصب نمایند .

دنباله حوادث ووقایع

اسکناسی‌که برای صاحبش صدها دلار ارزش داشت

پریروز یك‌نفر اطریشی بنام «هانس ریل» به‌اداره آگاهی شکایت کرد شخصی‌بنام‌حسن راکه سه‌ماه پیش باوی آشنا شده بود بمنزل خود دعوت کرد و پس از ساعتی که برای انجام‌کاری بیرون رفت حسن‌از کشوی میز او مبلغ سیصدتومان وجه نقد و۵۵لیره ترك‌ویك اسکناس یك دلاری را سرقت کرده است.«هانس‌ریل» میگفت: اسکناس یکدلاری را ده سال پیش یکی از دوستانش به‌عنوان یادبود باو داده واین‌اسکناس صدهادلار برای وی ارزش داشته‌است. این شکایت درشعبه پنج آگاهی تحت‌رسیدگی قرار گرفت .

خواستگارهای سابقش را برخ شوهرش کشید وکتك‌خورد

دیروز زنی‌که خواستگارانش را برخ شوهرش میکشید کتك مفصلی ازدست‌او خورد و کارشان به‌شکایت کشید .

جمشید ۲۷ ساله میگفت یك‌سال قبل باروحیه ۳۲ساله که‌در یك اداره مشغول کاراست آشنا شدم یك روز اورا در خیابان دیدم سوار اتومبیلم کردم‌وباداره‌اش رسانیدم درمیان راه اوآه میکشیدو خودش رادختربدبختی میدانست و میگفت که‌جوانیش رااز دست داده استو تنهااست. من از حرف اودلم بحالش سوخت وباوجود اینکه تصمیم داشتم ازدواج نکنم باو پیشنهاد ازدواج دادم وباو عروسی کردم .

ازهمان روزاول دست‌بآزار من‌دراز کرد تا می‌خواستم باو حرفی بزنم خواستگارانش را برخم میکشید ومرا دهاتی وبی تربیت خطاب میکرد. چند باربا‌هم زدوخورد کردیم وبه‌دادسرا رفتیم تا اینکه دیروز نیز موقعیکه‌باو گفتم برای‌شام‌چه‌غذائی درست کرده‌ای اوبجای جواب از خواستگارانش و اهمیت آنان صحبت کرد منهم کتك مفصلی باو زدم وحالا هم قصددارم‌او را طلاق بدهم .

پرونده اینزن وشوهر تحت‌رسیدگی است.

حوادث شمیران

*بعد از ظهر دیروز موتوسیکلت سواری بنام علی بحری بر اثرسرعت زیاد در جاده ونك کنترل تعادل موتوسیکلت از دستش خارج شد و بخارج از جاده پرتاب گردید و بسختی مجروح شد مجروح برای معالجه به بیمارستان سینا منتقل گردید .

*دو ساعت و نیم بعداز نیمه شب گذشته مامورین ژاندارمری شمیران در نزدیکی فرح زاد سه نفر بنام بانو گیتی ، علی اصغر، و حاج علی حیدری را که بساط شیره کشی دائر کرده بودند دستگیر نمودند و با یکدستگاه تریاکی و ۷گرم شیره‌صبح امروز تحویل‌مقامات مربوطه دادند .

مردی ۳۵ ساله بنام غلامعلی سلیمیان که اندکی اختلال حواس داشته و یکماه پیش از کویت‌عازم ایران بوده در بین راه مفقود شده و خانواده‌اش را نگران ساخته است کسان وی از خوانندگان تقاضا دارند هرکس از نامبرده خبری‌دارد‌به خیابان سی متری گمرك روبروی کوچه قنات‌شعبه نفت‌شماره۳۶ اطلاع داده و مژدگانی خودرا دریافت دارد .

مجازات نقص عضو یکسال زندان بود

امروز شعبه چهارم دادگاه عالی جنائی برای رسیدگی باتهام‌مردی بنام حسین فرزند ابوالفضل تشکیل گردید حسین چند ماه قبل باتهام ایراد ضرب منتهی بنقص عضو تحت تعقیب دادسرا قرار گرفته بود .

امروز دادگاه پرونده حسین را بررسی کرد و او را باتهام ایراد ضرب منتهی بنقص عضو بیکسال زندان محکوم نمود .

راننده به ۶ ماه زندان محکوم شد

امروز شعبه دوم دادگاه عالی جنائی بپرونده مردی بنام سرکیس شاهمرادیان رسیدگی کرد و اورا باتهام قتل غیر عمد بشش ماه زندان و پرداخت ده هزار ریال جریمه نقدی و پنجسال محرومیت از رانندگی محکوم کرد .

سرکیس چند ماه قبل هنگامیکه رانندگی کامیونی را بعهده‌داشت واز فرح‌آباد شهرری عبور میکرد با طفل چهارساله ای تصادف کرد و هنگام تصادف گواهینامه پایه موجب مرك وی گردید . وی یك نداشت

سرفه رازمحمود رافاش کرد

دیشب مردی که مدعی بود در نتیجه دندان درد صورتش متورم شده‌از طرف‌مامورین پلیس بازداشت شد !

ساعت ۹ بعد از ظهر دیروز مردی که صورتش متورم بود میخواست وارد «محله بدنام» شود ولی رئیس باسگاه از ورود او جلو گیری کرد و گفت چون احتمال دارد مبتلا به آنژین شده باشی ودر این محله بیماری تو بدیگران سرایت کند خوبست پس از بهبود مراجعه کنی.

مرد مزبور برئیس پاسگاه گفت من دندان درد دارم و دندان درد واگیر ندارد دو موقعیکه این مرد حرف میزد ناگهان سرفه ای کردو دوبسته کوچك نایلونی از دهانش بیرون افتاد و قبل از آنکه فرار کند دستگیر شد .

در بازرسی از کیسه ها از داخل آنها ۴۰ گرم تریاك بدست آمد.تریاك ها در کپسول هائی گذاشته شده‌بود و کپسولها در کیسه نایلونی قرار داشت و این مرد که دو کیسه را در دهان خود پنهان کرده و مدعی بود در نتیجه دندان درد صورتش متورم شده است . متهم که محمود ۴۰ ساله نام دارد پس از اعتراف بعمل خود اضافه کرد یکبار از روی اشتباه یکی از کیسه هارا فرو داده و دچار حالت مسمومیت شده است امروز محمود بدادسرا اعزام شد.

فوت مشکوك

دیروز مرد ۴۰ ساله‌ای بنام احمد احمدیان ناگهان فوت شد .

چون علت مرك مشکوك است جنازه بادارهٔ پزشکی قانونی منتقل گردید.

یك اشتباه

حاکم دوبی در بندرپهلوی

طبق گزارش خبرنگار ما در بندر پهلوی روز گذشته حضرت شیخ راشد حاکم شیخ نشین دوبی باتفاق آقای سرهنگ شیخ‌الاسلامی مهماندار خود از رامسر وارد بندر پهلوی گردید تا از تاسیسات مختلف‌این‌شهرستان بازدید نماید . از طرف آقای مهندس فروتن‌پور رئیس کل شیلات شمال ضیافت عصرانه‌ای بافتخار حضرت شیخ راشد ترتیب دادو شد که در این ضیافت آقایان ناظمی فرماندار و عده‌ای از رؤسای دوایر دولتی شرکت داشتند حضرت شیخ راشد پس از بازدید پلاژ های مدرن بندر پهلوی این شهرستان را بصوب رامسر ترك کرد .

درکمیسیون کشاورزی‌سنا

ساعت ۹ صبح امروز کمیسیون کشاورزی مجلس سنابریاست آقای سپهبد امیر احمدی و باحضور آقای حکیمی و آقای فرهودی معاونین وزارت کشاورزی و کشور تشکیل شد .

در این جلسه لایحه اجازه واگذاری اراضی عرصه و اعیانی های خالصه در داخل شهر زابل به شهرداری آن شهر مطرح و تصویب شد .

رئیس دفتر جهانی‌پیش‌آهنگی بتهران می‌آید

صبح فردازنرال اسپرای کانادائی که رئیس دفتر جهانی پیش آهنگی میباشد برای شرکت در جمبوری ملی پیشاهنگی تهران با هواپیما وارد خواهد شد .

ژنرال اسپرای چند روزی در تهران خواهد بود و قرار است از سواحل بحر خزر نیز دیدن نماید.

اعتبارات وارداتی بعضی کالاهاحذف‌میشود

۳۴ دسته کالاهای وارداتی که از ۳۰ درصدکمك ریالی بانك ملی استفاده میکرد بکمتر از نصف تقلیل خواهدیافت

بانك ملی در سیاست کمك بواردات تجدیدنظر میکند.

باید دانست که بانك ملی ازاوائل سال قبل به ۳۴ دسته کالاهای وارداتی فقط ۳۰در صد کمك ریالی میکرده و سایر کالا هااز کمك ریالی محروم بوده است. ولی‌در این ۳۴ دسته هم تجدید نظر خواهدشد وکمك ریالی برخی ازآنها تقلیل خواهد یافت وبه عده‌ای از کالاها هم بکلی‌کمك ریالی نخواهد شد. بعضی از این کالاها عبارتست از لوازم خرازی وپارچه‌های لوکس درجه یك .

افزایش فوق‌العاده این قبیل کالا ها در گمرکات سبب شده‌است که‌بانك ملی بیش‌از نصف ازاین ۳۴ دسته کالاها را از کمك ریالی‌بکلی ویا قسمتی ازآن را محروم کند.

یکی از علل زیادشدن این قبیل کالاها در گمرکات بعقیده یك‌مقام مطلع بانك‌ملی آنست که گمرك حقوق گمرکی رافورا دریافت نمیکند و بجای‌آن سفته ۶ماهه‌ویا ضمانت‌نامه بانکی دریافت میدارند.

پایان بیست‌وسومین‌کنفرانس بین‌المللی تعلیم وتربیت

بیست وسومین کنفرانس بین المللی تعلیم وتربیت که از روز پانزدهم تیر ماه در ژنو تشکیل شده بود امروز طی مراسمی پایان یافت .

در این کنفرانس سیصد نفراعضاء‌هیئت های نمایندگی ۸۰ کشور جهان شرکت نمودندو از طرف وزارت‌فرهنگ‌نیز هیئتی بریاست آقای دکتر کریم فاطمی معاون تعلیماتی وزارت فرهنگ‌و عضویت آقایان سید محمد علی جمالزاده . دکتر تقی علی آبادی‌استاد‌دانشگاه و کوثری مدیر کل فرهنگ استان تهران در کنفرانس مزبورشرکت داشتند .

همه ساله در این کنفرانس‌موضوع‌های مختلف تعلیم و تربیت مطرح و پرسشنامه های رسیده از کشورهای‌عضو که قبلا تهیه شده است مورد رسیدگی و اظهار نظر قرار میگیرد در کنفرانس سال‌جاری دو موضوع «تهیه وتدوین و انتشار برنامه تحصیلی دبیرستانها» و «ترتیب و تنظیم برنامه تعلیم و تربیت مخصوص کودکان‌کندذهن» مورد مطالعه قرار گرفت .

وزارت فرهنگ گزارش فعالیت خودرا در رشته های مختلف فرهنگی در سال تحصیلی۳۸ـ۳۹ تنظیم و بضمیمه پاسخ دو پرسشنامه در موضوعات مطروحه تهیه نمود .

این‌گزارش و پاسخهای مزبورپس‌از ترجمه بزبانهای فرانسه و انگلیسی هر کدام در ۵۰۰ نسخه چاپ وبین‌اعضاء کنفرانس توزیع گردید .

رؤسای پلیس پاکستان دراصفهان

خبرنگار مادر اصفهان گزارش داد ساعت شش بعداز ظهر دیروز روسای پلیس چهار استان پاکستان با هواپیما باصفهان وارد شدند ودر فرودگاه ازطرف تیمسار افضلی سرپرست شهربانیهای استان و آقای ضرغامی نماینده سازمان امنیت مورد استقبال قرار گرفتند این هیئت ازعمارت عالی‌قاپو ـ مسجد شاه و آثار دیگر دیدن کردند. وشب در ضیافتی که‌ازطرف سازمان امنیت اصفهان بافتخار ورود آنان در هتل اصفهان ترتیب داده‌شده بود شرکت نمودند درسر میز شام فرماندار اصفهان و ژنرال اکرم رئیس این هیئت بیاناتی مبنی بر دوستی‌و روابط ایران‌و پاکستان ایراد کردند. صبح امروز نیز از مسجد شیخ‌لطف‌اله ، کلیسا و کارخانه های اصفهان دیدن نمودند و دوساعت ونیم بعداز ظهر باهواپیما بصوب تهران عزیمت خواهند کرد.

دیروز دوبار در بجنورد زلزله روی داد

قبل از ظهر روز گذشته زلزله شدیدی توام با صدائی مهیب دربجنورد حادث گردیدو بر اثر آن اهالی بشدت مضطرب و نگران شدند . گر چه مدت زلزله کوتاه بود و خوشبختانه خسارات و تلفاتی وارد نیاورد ولی‌موجب ناراحتی اهالی شد . باوقوع این زلزله شدید مردم سراسیمه از خانه ها بیرون ریختند و چون بجنورد منطقه‌ای زلزله خیز است انتظار وقوع زلزله های دیگر را داشتند خوشبختانه این زلزله ادامه نیافت و تاساعت چهار بعد از ظهر هیچگونه حادثه‌ای رخ نداد ولی در ساعت چهار بعد از ظهر مجددا زلزله شدیدی حادث شد که موجب تشدید ناراحتی اهالی گردید .

دومین زلزله هم بیش از مدت چند ثانیه طول نکشید وخوشبختانه خسارات و تلفاتی وارد نیاورد . گزارش بالا را خبرنگار ما در مشهداطلاع داده است .

تبریکات

جناب آقای دکتر اقبال رهبر محترم حزب ملیون

حسن انتخاب حزب ملیون در مورد کاندیدای جناب آقای اسدالله موسوی ماکوئی کهاز فرهنگیان باسابقه و فعال و علاقمند هستندبرای نمایندگی دوره‌بیستم مجلس شورای ملی به آنجناب تبریك‌عرض‌مینماید

آ_۱۳۳۳۳ غلامرضا قاسمی ـ حسنعلی وحید ـ همعانی

هوالموفق و المعین

جناب آقای اسداله موسوی ماکوئی

اینك که از جانب اهالی محترم ماکو جهت نمایندگی دوره بیستم مجلس شورای ملی در نظر گرفته شده‌اید این حسن انتخاب را به آن مردم شرافتمند و غیور تبریك گفته و توفیق شما را در خدمت به دین و وطن و فرهنگ از خدای عزوجل خواستارم .

آ_۱۳۳۷۵ محمد باقر شریعت سنگلجی

جناب آقای اسداله موسوی ماکوئی

فامزدی جنابعالی را برای نمایندگی دوره بیستم مجلس شورای ملی تبریك عرض مینمایم .

آ_۱۳۳۷۳ احمد رفیع زاده

جناب آقای اسداله موسوی ماکوئی

نامزدی آن آزاده و راد مردرا جهت نمایندگی دوره بیستم مجلس شورایملی تبریك میگویم .

آ_۱۳۳۶۹ مهندس سر خوش

جناب آقای اسداله موسوی ماکوئی

اکنونکه بخواست پروردگار و توجهو بیداری مردم مبارز و شایسته ماکو برای نمایندگی دوره بیستم مجلس شورای ملی کاندیدا شده‌اید توفیق‌آندوست عزیزرادر خدمت‌به میهن‌ومردم از خداوند متعال‌خواهانم

آ_۱۳۳۷۱ محمد نصر اله

جناب آقای اسداله موسوی ماکوئی

نامزدی جنابعالی برای نمایندگی دوره بیستم موجب مسرت عموم فرهنگیان و علاقمندان باصلاح میباشد .

آ_۱۳۳۶۷ محمد علی روحانی

جناب آقای اسداله موسوی ماکوئی

کاندیدا شدن آندوست عزیز را جهت نمایندگی‌دوره بیستم مجلس شورایملی از صمیم قلب تبریك میگویم .

آ_۱۳۳۶۳ هرمز پارینه

اهالی محترم باحمیت ماکو

از اینکه فرد شایسته و ارزنده‌ای چون جناب آقای اسداله موسوی ماکوئی را جهة نمایندگی دوره بیستم گانیدیدا کرده‌اید بشما مردم شرافتمند صمیمانه تبریك میگویم

آ_۱۳۳۶۵ محمد خان محمدی

آگهی مناقصه

سازمان چای وزارت گمرکات و انحصارات تعداد یك میلیون عدد پیمانه پلاستیکی سفید صدفی بظرفیت پنج‌گرم طبق نمونه موجود در سازمان چایرا از طریق مناقصه خریداری مینماید سپرده شرکت در مناقصه مبلغ بیستو پنجهزار ریال میباشد پیشنهادات تاآخر وقتاداری روز یکشنبه ۱۶مرداد ۳۹ قبول‌ودر ساعت ۱۰ صبح‌روز بعد در سازمان چای واقع در کاخ وزارت گمرکات بازو قرائت میشود .داوطلبان بایستی برای اطلاع از شرایط و مشخصات مناقصه و ملاحظه نمونه بدفترسازمان مراجعه نمایند .

سازمان‌چای

آگهی تجدید خرید تره‌بار وایجاد فروشگاه

سازمان مستقل تدارکات کشوری در نظر دارد در محل فروشگاه های‌خود شعبه برای فروش‌تر ه‌باردایر نماید.

از علاقمندان وتهیه کنندگان دست اول که مایل باشند اجناس خودرا در محلهای تعیین شده‌از طرف سازمان بفروش برسانند دعوت میشود که در روز سوم مرداد ماه ساعت ۱۰ صبح در محل سازمان‌مستقل تدارکات کشوری واقع در کوچه برلن حضور بهمرسانند.

۱ـ۲ آ_۱۵۵۵۴ سازمان مستقل تدارکات کشوری

وزارت فرهنگ

پلی‌تکنیك تهران دانشجو می‌پذیرد

پلی‌تکنیك تهران‌تعدادی دانشجوی‌دختروپسر ازطریق مسابقه برای سال‌اول دررشته‌های مهندسی زیر میپذیرد.

۱ـالکتروتکنیك

۲ـمکانیك

۳ـنساجی

۴ـشیمی و نفت

۵ـساختمان

۶ـمعدن و ذوب فلزات

داوطلبان میتوانند از روز ۳۰تیر ماه الی ۶مرداد ماه (از ۷ صبح‌تا یك بعد از ظهر) به محل پلی تکنیك تهران ـ انستیتو نساجی ـخیابان شیراز مراجعه و باپرداخت ۱۲۰ ریال و تسلیم مدارك ثبت نام‌نمایند. تاریخ و محل امتحانات معدا اعلام خواهد شد شرایط شرکت درمسابقه

۱ـدارا بودن دیپلم ششم ریاضی‌یادیپلم کامل هنرستانها

۲ـسن کمتر از ۲۵ سال

مدارك لازم

۱ـعین دیپلم ریاضی یا دیپلم هنرستانها یا جواز قبولی و یا تائیدیه از اداره امتحانات وبرنامه ها

۲ـعکس ۴×۶ سه قطعه

۳ـرونوشت مصدق شناسنامه یك برك

امتحانات مطابق‌برنامه دوره کامل ریاضی‌بوده و ازمواد ذیل کتبا بعمل خواهد آمد .

فیزیك ـشیمی ـریاضی ـ یکی از زبانهای خارجه (فرانسه ـ انگلیسی ـآلمانی) وآزمایش هوش داوطلبان مقیم شهرستانها میتوانند بوسیله پست با فرستادن مدارك لازم نام نویسی نمایند مشروط‌براینکه مدارك آنها قبل از ۶مرداد بدفتر نام نویسی رسیده و آدرس پستی خودرا معلوم کرده باشند .

۱ـ۳ آ_۱۵۳۹۴

آگهی مناقصه

اداره راه استان کردستان ساختمان پلهای بتونی طرفین قروه‌و چغلو واقع‌در راه سنندج ـ همدان را بمناقصه واگذار مینماید شرکت کنندگان میتوانند برای کسب‌اطلاعات بیشتر و دریافت مدارك‌ومشخصات مناقصه بدفتر اداره‌راه استان مراجعه و پیشنهادات خودرا تا ساعت ده‌روز ۳۰تیرماه تسلیم نمایند. سرپرست اداره‌راه استان کردستان ـ اردبیلی

آگهی مناقصه شماره ۶۴۰۵

اداره حسابداری کل انتشارات و رادیو دستمزد نصب تهویه و ... کانال‌کشی‌و لوله‌کشی عمارت چهار طبقه جدید اداره کل انتشارات و رادیو را بمناقصه میگذارد داوطلبان شرکت در مناقصه میتوانند تا آخر وقت اداری روز پنجشنبه ششم مرداد ماه ۳۹٫۵۶ (۳۹٫۵۶) جهت دریافت شرایط مناقصه و ملاحظه نقشه مربوطه بدایره دفتر این اداره واقع‌در میدان ارك اداره‌کل انتشارات و رادیو مراجعه فرمایند.

اداره حسابداری کل انتشارات و رادیو

هنوز در سینماهای پلازا ـ نیاگارا ـ رکس عظیم‌ترین اثر وسترن جهان سینما جدال در او . ك کرال ویستاویژن ـ رنگی ـ دوبله بفارسی باموفقیت ادامه دارد

اطلاعات

دوشنبه بیست‌وسوم محرم‌الحرام ۱۳۸۰ـ هجدهم ژوئیه ۱۹۶۰

سال سی‌وپنجم ـ شماره ۱۰۲۵۹

آخرین خبرها ۲۴ بعدازظهر

بااجتماع استانداران در تهران :

شایعه تعویق انتخابات تهران قوت گرفت

انتخابات شهرستانها زودتر انجام میگیرد

وزیر کشور فرداتکلیف تشکیل انجمن‌های نظار را تعیین میکند

اجتماع استانداران در تهران و ملاقات آنان با وزیر کشور وسایر مقامات مسئول این توهم رابوجود آورده است که انتخابات تهران به تعویق خواهد افتاد و باین سبب امروز شایعه تعویق انتخابات‌تهران قوت گرفت در دو روز گذشته استانداران خوزستان ـ کرمان ـ خراسان‌باوزیر کشور ملاقات کرده‌اند امروز یك مقام رسمی در وزارت کشور تقدم آغاز انتخابات‌شهرستان ها را تایید کردوی گفت عدم‌انتشار لیست کاندیدا های حزب ملیون در تهران دلیل قاطعی است که‌انتخابات تهران ممکن است به تاخیر افتد وبعداز انتخابات شهرستان ها انجام شود .

مصاحبه وزیر

وزیر کشور که مصاحبه مطبوعاتی خودرا دو بار به تاخیر انداخته است در ساعت نه صبح فرداًمصاحبه خواهد کرد واز خبرنگاران جرائد دعوت شده است تا در دفتر کار آقای رحمت اتابکی حضور یابند گفته می شود دراین مصاحبه وزیر کشور دستور تشکیل انجمن های نظار را اعلام می کند وبلافاصله‌این دستور تلگرافی به تمام استانداران و فرمانداران ابلاغ وآخرین مرحله شروع انتخابات بمرحله اجرا می‌آید امروز مقامات وزارت کشور دراین باره سکوت کردند .

هیئت بازرسی از خراسان بازگشت

هیئت بازرسی بریاست تیمسار سرلشگر علوی مقدم که‌بفرمان‌مطاع شاهانه باستان خراسان و قسمتی از استان دوم رفته‌بود ،پس از انجام ماموریت محوله دیروز بمرکز بازگشت .

از تهران بکرج میوه میبرند

امروز یك مقام در شهرداری تهران بخبرنگار ما گفت که در چند روز گذشته مقدار زیادی میوه از تهران بکرج حمل شده است .

این مقام افزود که بدنبال کمبود میوه در کرج مسئولین امور بااستفاده از نرخ شهرداری تهران قیمت میوه‌و تره‌بار را در کرج تثبیت کرده‌اند و اکنون نرخ میوه وتره‌بار در این شهرستان به قیمت بازار تهران عرضه می‌شود .

بابلندگو در گشتارگاه اعلام میکنند

چوبداران نسیه نفروشند

امروز شهرداری تهران دستور داد تا در گشتارگاه‌تهران چند بلندگو نصب نمایند .این بلند گوها بچوبداران و حشمداران اعلام خواهد کرد تا احشام رانسیه نفروشند .

بشهرداری گزارش شده است که گشتار کنندگان مبالغ قابل توجهی بچوبداران بدهکارند و چون چوبداران برای وصول مطالبات خوده رروز به شهرداری مراجعه مینمایند از نظر رفع مزاحمت و حل مشکلات چوبداران تصمیم اخیر در شهرداری اتخاذ شد تا از این پس مسئولیت هر گونه‌نسیه فروشی در گشتارگاه بعهده خود چوبداران باشد .

گله چوبدار

چوبداران شکایت می‌کنند که چك های آنان مرتبا برمیگردد و این امر اسباب زحمت شده و در برخی از موارد نیز که برای اطلاع ازعلت‌برگشت چك بصاحبان آن مراجعه میکنند با خشونت جواب میدهند بازار کساد است و گوشت ضرر می‌کند .

خبرنگار ما اطلاع میدهد که فقط عده معدودی در گشتارگاه نسیه میخرند و در این اواخر بعلت بحران گوشت‌درچندمورد همین عده‌نتوانسته‌اند تعهدات خود را انجام دهند ایزامر مورد توجه صنف قصاب واقع شده و دستور لازم بکلیه افراد وابسته باتحادیه‌صادر گردیده تافورا مطالبات‌چوبداران راپرداخت ورفع شکایت گردد .

بزرگترین مسابقه شنای‌سال

بابتکارمجله اطلاعات‌جوانان برگزارمیشود

دراین مسابقات بهترین شناگر تهران انتخاب خواهدشد

مجله اطلاعات جوانان بمنظور ترویج و توسعه ورزش شنا بین جوانان و انتخاب‌بهترین شناگران تهران بین دو دسته مبتدی و باتجربه مسابقات جالبی ترتیب داده است .

این مسابقاتطی مراسم خاصی در استادیوم امجدیه‌برگزارخواهدشد.

مسابقات‌دردودسته مبتدی (تابیست سال) ومسابقه‌دار انجام میگیرد.

مواد مسابقه برای دسته باتجربه عبارتست از :

۱۰۰ مترسینه ـ ۱۰۰ متر پشت ـ ۱۰۰ متر پاپیون ـ ۴۰۰ متر آزاد ـ۲۰۰ متر قورباغه ـ۸۰۰ متر آزاد ـشیرجه ازتخته ـشیرجه‌ازسکو

وبرای مبتدیان ۱۰۰ متر پشت ـ ۱۰۰ متر سینه ـ ۲۰۰ متر قورباغه ـ ۵۰۰ متر پاپیون ـ شیرجه از تخته .

کاپ بهترین شناگر تهران به شناگری اهداء خواهد شد که در سه رشته بهترین امتیاز رابدست آورد .

علاوه‌بر این به سه تن از قهرمانان هر دسته (مبتدی و با تجربه) از طرف مجله اطلاعات جوانان جوایزی داده میشود .

داوطلبان میتوانند بعد از ظهر روز های‌شنبه ، دوشنبه و چهارشنبه ازساعت شش تا هفت بعد از ظهر برای نام نویسی بدفتر مجله اطلاعات جوانان وروزهای یکشنبه ، سه‌شنبه و پنجشنبه در استادیوم امجدیه به آقای نوری مراجعه نمایند .

از هم اکنون خود را برای ربودن کاپ‌وجوایز مسابقات‌شنای‌اطلاعات جوانان آماده کنید.

کنسرت باشگاه کودکان و خوانندگان

اطلاعات کودکان

عصر روز چهار شنبه‌پس فردا کنسرت جالبی همراه با نمایش فیلم در باشگاه کودکان خیابان بهار ترتیب داده شده .

خوانندگان اطلاعات کودکان که شماره ۹۱ (فردا)را همراه داشته باشند سی در صد تخفیف خواهند گرفت .

پرداخت سود سهام بانك اصناف ایران

باستحضار صاحبان سهام این بانك میرساند :

خواهشمند است برای دریافت سود سهام خود همه روزه از ساعت ۱۰تا ۱۲ به قسمت صندوق بانك مراجعه‌و باارائه رسید موقت‌سود سهام خود را دریافت فرمایند . آ ـ۱۵۵۹۰

کنفرانس مطبوعاتی شاهنشاه

خبرنگار ما اطلاع میدهد که کنفرانس مطبوعاتی شاهنشاه روزشنبه اول مرداد در کاخ سعد آباد با شرکت مدیران جراید تهران و شهرستان‌ها تشکیل خواهد شد .

شرفیابی‌درکاخ سعدآباد

امروز آقای سردار فاخر حکمت در کاخ سعد آبا بحضور شاهنشاه رسید .

فرمانده کل نیروهای انگلیس درخاورمیانه بتهران آمد

ژنرال سردادلی وارد (نفرسمت چپ) وتیمسار سپهبد حجازی معاون ستاد بزرگ ارتشتاران در فرودگاه

ساعت یازده و پنجاه وپنج دقیقه امروز ژنرال «سردادلی‌وارد»فرمانده کل نیرو های هوائی وزمینی انگلیس در خاور میانه با هواپیما از قبرس وارد تهران شد .

در فرودگاه آقای سرجفری هاریسون سفیر کبیر انگلیس در تهران، تیمسار سپهبد حجازی معاون ستاد بزرگ ارتشتاران ، وابسته نظامی انگلیس در تهران ازژنرال دادلی استقبال کردند .در فرودگاه مراسم نظامی بعمل‌آمد. در حضور شاهنشاه

فرمانده نیرو های زمینی و هوائی انگلیس در خاور میانه بحضور شاهنشاه خواهد رسید و قرار است فردابا تیمسارارتشبد عبداله هدایت رئیس ستاد بزرگ ارتشتاران و تیمسار سپهبد دکتر بهرام آریانا فرمانده نیروی زمینی ملاقات کند .

ژنرال سر دادلی وارد همچنین از واحد های ارتش در شهرستان‌ها دیدن خواهد کرد ، مدت اقامت وی در ایران پنج روز است .

شهردار گفت:

مردم‌راست میگویند

★ مردم زحمتکش وحیدیه نیازمندیهای فراوان دارند

★ شهرداری تمام این مشکلات را حل میکند

دیروز درمانگاه وحیدیه باحضور شهردار تهران‌و معتمدین محلی‌نارمك و وحیدیه‌افتتاح شدابتدا آقای‌صولتی شهردار نارمك از طرف ساکنین نارمك نسبت بشروع عملیات اسفالت کاری و نهر سازی در این حدود از شهردار تهران سپاسگذاری کرد و سپس‌آقای ذوالفقاری شهردار تهران گفت وظیفه شهرداری تامین نیازمندیهای مردم است آب و اسفالت و برق و درمان بیماران ازاهم‌مسائلی‌است که‌شهرداری باید برای مردم فراهم نماید .

شهردار گفت مردم زحمتکش وحیدیه نیازمندیهای فراوان دارند مردم‌راست میگویند و توقعات آنان بجااست‌بهمین ترتیبی که‌در مورد درمانگاه اقدام شد نسبت بتامین آب و اسفالت و سایر مسائل نیز بموازات هم اقدام گردیده است . شهردار در مطالب خودباغذیه فاسد و تقلب کسبه در این مورد اشاره کرد وی گفت با همکاری وزارت بهداری بشدت با این موضوع مبارزه خواهد شد و سپس شهردار بنام شاهنشاه درمانگاه را افتتاح کرد .

گزارش نیویورك تایمز درباره‌عراق

خبرنگار روزنامه نیویورك تایمز ، گزارشی بتاریخ ۶ روز پیش پیرامون اوضاع عراق ، از بغداد فرستاده است . در این گزارش گفته شده است که قاسم با مخالفت جدیدی از طرف ناسیونالیست های عرب رو بروست . و دولت با عدم محبوبیت روزافزون مواجه است ضمنا دولت اقداماتی علیه کمونیست ها بعمل آورده و از جمله روزنامه اتحادالشعب ارگان آنها را در ۱۷ایالت جنوبی ممنوع‌الانتشار ساخته است . تایمز میافزاید قاسم امیدوار بود که از نیرو های میانه رو استفاده کند . لکن در حزب دمکرات ملی‌نیز که نماینده این نبرد ها هستند،انشعابی پدید آمده و حزب بدوقسمت‌تقسیم شده است .

هواپیمای‌شوروی بسوی‌کنگوحرکت‌میکند

مسکو ـ ۱۸ ژوئیه ـرویتر ـ روزنامه پراودا در شماره امروز صبح خود نوشته بود که تا چند ساعت دیگر ، هواپیما های خوار بار شوروی به کنگو پرواز خواهد کرد . هواپیما از نوع ایل ـ۱۶ است و حامل قسمتی‌از ده هزار تن خوار باریست که روسیه وعده داده است به کنگو بدهد .

قرارداد نظامی شوروی وکوبا

هاوانا ـ ۱۷ژوئیه‌ـرویتر ـگزارش میرسد که احتمال دارد رائول‌کاسترو وزیر دفاع کوبا ،طی اقامت خود در مسکو ، یك قرار داد نظامی امضاء کند. گفته میشود علت انعقاد قرار داد مزبور وخامت روابط آمریکا و کوباست ضمنا شایع است که رائول ، در باره مسافرت آینده خروشچف به کوبانیز مذاکره خواهد کرد . هنوز تاریخ مسافرت خروشچف به کوبا اعلام نشده‌است

بازداشت یك رهبر کمونیست‌دراندونزی

جاکارتا ـ۱۸ ژوئیه ـرویتر ـدکتر سا..کریمان که از اعضای کمیته مرکزی حزب کمونیست و در عین حال معاون شورای اقتصادی دولت اندونزی است ، از طرف نیرو های انتظامی دستگیر شد . هنوز علت بازداشت این شخص معین نشده است و حزب کمونیست اعلام کرد که پیرامون توقیف دکتر ساکریمان‌از دولت توضیحاتی خواهد خواست .

خروشچف ازفیلمهای شوروی‌انتقادکرد

لندن ـ ۱۸ژوئیه‌ـرویتر ـامروزخروشچف در ضیافتی که برپاشده بود، از فیلم های شوروی انتقاد کرد و گفت مقداری از این فیلم ها جلب توجه نمی‌کندو خسته‌کننده‌است .

خروشچف گفت با آنکه فیلم های فراوان ، خوبی در شوروی تهیه میشود ولی مشکل است که بتوان در سینما نشست و بعضی از آنها را کاملا تماشا کرد .

در مهمانی مزبور ، عده‌ای از موسیقی‌دانها و روشنفکران‌شوروی حضور داشتند .

روسها از پرواز هواپیما اطلاع داشتند

لندن ـ ۱۸ژوئیه ـآسوشیتد پرس ـگزارش های رسیده حاکی است که احتمال دارد .جاسوسان شوروی پیش از پرواز هواپیمای ار ـ ب ـ۱۴۷از مقصد آن مطلع شده بودند . در حال حاضر مامورین ضد جاسوسی انگلستان و آمریکا ، به تجسس و باز جوئی در نقاطی که خلبانان هواپیمای سرنگون شده ، شب قبل از پرواز رفته بودند ،پرداخته‌اند تا اطلاعات خود را تکمیل کنند . آمریکائیها اظهار میدارند که هواپیمای آنها در دریای آزاد سقوط کرده و روبروشدن آن با پاشکاری شوروی در آبهای بین المللی چندان تصادفی نبوده است .

آتشفشان در سیسیل

کاتانیا ـ سیسیل ـ ۱۸ژوئیه ـ یونایتدپرس ـ امروز یکی از آتش‌فشانهای کوه اتناشروع بفعالیت کرد و ممکن است هر لحظه مواد مذاب و گداخته نواحی و دهات اطراف را زیرخودبگیرد .

ساعت اتمی

بیزانسون ـ فرانسه ـ۱۷ژوئیه‌ـ رویتر ـ فرانسویان نخستین ساعت اتمی خود را ساختند .

این ساعت در صد سال فقط‌کمتر از یك ثانیه عقب میماند .

از این ساعت اتمی می‌توان‌درتنظیم بی نظمی های حرکت وضعی زمین استفاده کرد.

ساعت اتمی همچنین سرعت اقمار مصنوعی را نیز محاسبه میکند .

نقش زنان در انتخابات آمریکا

زنان آمریکائی در انتخابات ریاست جمهوری اینکشور نقش بسیار مهمی دارند و رای آنها تاثیر قاطعی در سر نوشت نامزد ها دارد . علاوه بر این همسران نامزد ها نیز بایپای شوهران خود فعالیت میکنند و درمجامع انتخاباتی حضور می یابند در این عکس همسر سناتور کندی نامزد حزب دمکرات دیده میشودکه خبر انتخاب شوهر خودرابنامزدی دریافت داشته‌است

ارتش مدتها درترکیه حکومت خواهدکرد

لندن ـ ۱۸ ژوئیه ـ آسوشیتدپرس ـ روزنامه تایمز در شماره امروز خود می‌نویسد این نکته جای تاسف است که اداره کنندگان ترکیه ، برای محاکمه رهبران سابق این کشور ، قوانین را عطف بماسبق میکنند .اخیرا دولت ترکیه در قوانین جزائی خود تغییراتی داد و مقرردداشت محکومین‌نیزکه بیش از ۱۵سال دارند ،اعدام شوند .

تایمز مینویسدخوشبختانه‌نمیتوان نتیجه گرفت که محاکمات جنبه انتقامی دارد و یا آراءشدیدی صادر خواهد شد .

تایمز می‌نویسد که هیچیك از اقدامات دولت مندرس باندازه فشار به قضات موجب برانگیختن مردم نشد و اگر دستگاه قضاکاملا آزاد گذاشته نشود انقلاب کنونی کاملا اصیل نخواهد بود .

تایمز براین عقیده است که اصلاحات اساسی درترکیه رانمی‌توان‌با شتاب انجام داد و تا مدتها ارتش ، برای ایجاد یك فعالیت سیاسی منظم در ترکیه ،چه در ظاهر و چه در پنهان ، در صحنه سیاست خواهد ماند . تایمز میافزاید که دولت ترکیه باید از یك سیاست سخت اقتصادی پیروی کند و برای اجرای برنامه‌ای‌برضد تورم ،بتشیبانی‌کامل‌ارتش‌مورد نیازاست .

اعزام نیروی شوروی وشورای‌امنیت

نیویورك ـ۱۸ژوئیه ـ خبرگزاری فرانسه ـ روزنامه نیویورك تایمز در شماره امروز خود نوشته است که ممکن است ارکادی سوبولف رئیس هیئت نمایندگی شوروی در شورای امنیت سازمان ملل متحد روز سه شنبه درجلسه شورای مزبور مسئله‌اعزام نیروهای شوروی رابه‌کنگو مطرح سازد .

دولت شوروی تقاضاکرده‌است که‌فردا شورای‌امنیت‌برای‌رسیدگی‌مجدد باوضاع کنگو تشکیل جلسه بدهد .

ایران آباد

فرداصبح شماره چهارم

در سراسر ایران منتشر می شود

جناب آقای معیر الممالك ـ محمد سعیدی ـ محمد جعفر محجوب ـ هاشمی حائری ـ دکتر نصرت‌اله باستان ـ دکتر نصراله شیفته ـ ناصر موفقیان محمد زهری ـ دکتر محمود عنایت و چندین نویسنده دیگر در تهیه مطالب این شماره همکاری دارند .

شماره فردای ایران آباد از لحاظ نفاست و زیبائی وآموزندگی مطالب و مقالات در مطبوعات کم نظیر است .

خانواده هائی که بسلامت فکری ورشد معنوی جوانان و فرزندان خود علاقمندند طالب مجله ایران آباد هستند . آ ـ۱۵۶۴۸

مسابقه انتخاب قویترین دست تهران

مشروح قرعه‌کشی مسابقه انتخاب قویترین دست تهران و همچنین تاریخ مسابقه را در مجله اطلاعات هفتگی بخوانید

موقع را غنیمت شمرید. برای اینکه

قطعات بزرك کوی مشیریه بزودی تمام خواهد شد.

زمینهای ارزان‌قیمت‌کوی مشیریه باآب لوله‌کشی‌وبرق‌متری ۱۶۰ ریال بنقد واقساط فروخته میشود.

سازمان کوی مشیریه میدان خراسان. پاساژجواهریان طبقه فوقانی. ۱ـ۵ آ ـ۱۵۰۵۰

روزنامه یومیه

شوری

ارگان شورایعالی اصناف

محل دفتر ـ میدان بهارستان. تلفن ۳۷۰۶۰

بزودی منتشر میشود ـ۱ـ

تلفن ۶۳۲۸۲

مهندسین و کارگران مامنتظر تلفن شما هستند که‌فورا برای هرگونه تعمیر و تزیین مسکن‌شما حاضرشوند .

گنجینه؟ گنجینه؟

۱۰ـ۶ آ ـ۱۵۲۸۲

نظر بجهاتی از عضویت موسس حزب ملیون استعفا میدهم .

دکتر مظفر بخرد دانشیار کرسی شیمی‌عمومی دانشسرایعالی

آ ـ۱۳۳۱۷

اطلاعیه شرکت‌کارخانجات بیسکویت سازی ویتانا

بطوریکه مشاهده میشود بعضی ازفروشندگان جعبه‌های بیسکویت ویتانا را در ویترینهای مغازه خود در معرض آفتاب قرارمیدهند. باوجودیکه در پشت کلیه جعبه های بیسکویت نوشته شده که از گذاشتن آن درآفتاب ورطوبت خودداری‌شودمعهذا بدان توجه نمیشود.

چون گذاشتن مواد غذائی درآفتاب درفصل تابستان وگرما زیان‌آور است‌بدین وسیله ازفروشندگان محترم خواهش میشود که سعی کنند جعبه‌های بیسکویت ویتانا را درجای خنك ودور ازرطوبت وآفتاب نگهداری کنند.

ضمنا از خریداران محترم تقاضا میشود اگر بموردی برخورد کردندکه یکی‌از فروشندگان جعبه‌های بیسکویت ویتانا را درمعرض آفتاب قرار داده بود به تلفن ۳۶۵۱۰ اطلاع دهند تاضمن سپاسگزاری از ایشان فروشنده مربوطه تحت تعقیب قرار گیرد.

آ ـ۱۵۵۱۲

قابل توجه مؤدیان محترم مالیاتی

فوائد ـ تسلیم اظهار نامه مالیاتی تا آخر تیر ماه ۳۹	مضار عدم تسلیم اظهار نامه مالیاتی تا آخر تیر ماه ۳۹
۱ آسایش خیال تاسال بعد	۱ ناراحتی خیال برای همیشه
۲ امکان توافق در مراحل مختلفه مالیاتی	۲ محرومیت از توافق در مراحل مختلف
۳ عدم پرداخت جریمه سنگین	۳ تعلق جرایم سنگین
۴ عدم پرداخت زیان دیر کرد سنگین	۴ تعلق زیان دیر کرد سنگین
۵ دریافت مفاصا حساب بلا درنك	۵ مواجه شدن با بازرسان متعدد
۶ وازهمه مهمتر انجام وظیفه ملی	۶ عدم‌دریافت مفاصا حساب
	۷ گرفتاریهای فوق العاده . اتلاف وقت وباز ماندن از کسب و کار
	۸ واز همه بدتر عدم انجام وظیفه ملی

مودیان محترم مالیاتی فوائد و مضار تسلیم اظهارنامه مالیاتی را در نظر بگیرید حال انتخاب هر یك از دو راه با تشخیص شما است .

فرصت تسلیم اظهار نامه فقط تا آخرتیر ماه ۱۳۳۹ میباشد .

استخراسفرجانی

هرروز صبح وعصر

محمودیه اول خیابان اوین

(۱) آ ـ۱۰۴۴۶

روغن نباتی قوطی‌کره دارد