پس از ۲۴ ساعت سفر فضائی سه سر نشین بایك سفینه مقارن ظهرامروز

# اتوبوس فضائی شوروی بزمین باز گشت

- سرنشینان «واسخود» بالباس عادی به فضا رفتند
- اتوبوس فضائی شوروی در همان نقطه‌ای که بفضا پرتاب شده بود فرود آمد
- سفینه «طلوع آفتاب» هنگام پرواز بر فراز دهکده المپیك بقهرمانان درود فرستاد
- طلوع آفتاب بر فراز امریکا برای مردم انکشور آرزوی خوشبختی کرد
- دیشب پزشك داخل سفینه مهندس را معاینه کرد و مهندس برای بینندگان تلویزیون مسکو چشمك زد!
- خروشچف و میکویان با سرنشینان سفینه طلوع آفتاب مدتی صحبت کردند

درصفحات و۳ وآخر


# اطلاعات

سه‌شنبه ۲۱ مهرماه ۱۳۴۳ . . . . . شماره ۱۱۵۱۲
. . . . . سال سی و نهم . . . . . تکشماره ۴ ریال

دیروز ایستگاههای تلویزیونی اروپا تصاویر فضا نوردان شوروی را که بزمین مخابره شده بود نشان دادند. دراین عکس از چپ براست تصاویر ولادیمیر کومورف و فئوکنستیتوف دوتن از فضانوردان دیده میشود.
(عکس رادیوئی اطلاعات)

عکسهای انفرادی فضا نوردان ـ شوروی که سفینه آنها دیروز در مدار قرار گرفت. از بالا بپائین سرهنگ کوموروف ۳۷ ساله فرمانده سفینه، دکتر بوریس یگوروف ۲۷ ساله زشك و کنستانتین فئوکنستیتوف ۳۸ ساله دانشمند.
(عکس رادیوئی اطلاعات)

بیست و هفتمین سال

## ولادت شهبانوی ایران

فردا، بیست و نوم مهر ماه، مصادف است باسالروز تولد علیاحضرت شهبانو فرح پهلوی.

علیاحضرت شهبانو که یك چنین روزی در خانواده‌ای اصیل چشم بگیتی گشاده‌اند و در زمان طفولیت و پس از آن طی دوره تحصیل همواره تحت مراقبت و توجه اولیای خانواده خویش نمونه یك دوشیزه پاك و صاحب قریحه و خلیق و انساندوست شناخته می شدند، فردا وارد بیست و هفتمین سال زندگانی خواهند گشت.

صفات برجسته و مکارم اخلاق و حسن قریحه و مشخصات کم نظیر شهبانو فرح، هنگامیکه در فرانسه به گذراندن تحصیلات عالیه در دانشکده «بوزار» پاریس اشتغال داشتند نظر صائب اثر شاهنشاه را

بقیه درصفحه آخر ستون سوم

متن لایحه تقدیمی دولت بمجلس شورایملی در مورد

## تشکیل سپاه آبادانی وترویج

ماده ۱ـ بمنظور بالابردن سطح زندگی وتامین رفاه روستائیان و آشناساختن آنان باصول جدید کشاورزی وراهنمائی در مسائل مربوط بدهسازی و عمران روستائی وطرق وازدیاد تولیدات کشاورزی سپاه ترویج وآبادانی به‌ترتیب مقرر دراین قانون تشکیل میشود که امور مربوط به‌آن در وزارت کشاورزی متمرکز خواهد شد.

بقیه در صفحه ۱۳ ستون دوم

## یك مصاحبه اختصاصی با شهبانو

- شهبانو وقت خودرا با ولیعهد وفرحناز می ـ گذرانند بنامه های مردم پاسخ می دهند، درس انگلیسی وروسی میخوانند و گاهی همراه ولیعهد بطور ناشناس به سوپرمارکت ویاگردشگاههای عمومی میروند
- علیاحضرت فرمودند عده‌ای حتی شکایت های خانوادگی خود راجزو نامه هائیکه برای من میرسد، مینویسند
- شاهنشاه ومن عقیده داریم که ولیعهد باید با طبقات مختلف مردم آشنا شوند بهمین جهت اغلب ولیعهد را بگردشگاه های عمومی میبریم

فردا مصادف باروز تولد علیاحضرت شهبانوست و بهمین مناسبت خبرنگار اطلاعات بانوان مصاحبه جالبی باعلیا ـ حضرت ترتیب داده است که درصفحه هشتم امروز درج شده است وعلیاحضرت شهبانو فرح درمصاحبه باخبرنگار اطلاعات ـ بانوان پیامی نیز برای بانوان ایرانی فرستادند که درصفحه ۱۳ چاپ شده

## لوایح مهم دولت

در مورد تسریع درقانون استخدام، اصلاح قانون تجارت و تشکیل سپاه ترویج و آبادانی تقدیم مجلس شد.

جلسه علنی مجلس شورایملی ساعت نه‌وربع بامداد بریاست آقای دکتر خطیبی نایب رئیس تشکیل شد.

آقای نخست وزیر و عده‌ای از آقایان وزرادر جلسه حضورداشتند

- فروشگاه فردوسی

پس از رسمیت جلسه، مجلس بلافاصله وارد دستور شد ولایحه مربوط به ترتیب پرداخت حقوق ۱۲ نفر کارشناسان آلمانی فروشگاه فردوسی مطرح گردید.

آقای رامبد بعنوان مخالف با این لایحه گفت:

بنده هنگام طرح یکی ازلوایح راجع بفروشگاه فردوسی از دولت تقاضا کردم که توجهی نسبت بوضع این فروشگاه بنمایند و مجلس ومردم را از کارهائی که در آن میشود آگاه کنند.

درخارج شایع است که این فروشگاه یك «دکه» سوء استفاده است وامیدوارم که این شایعه صحیح نباشد متاسفانه این شایعات

بقیه در صفحه ۱۳ ستون چهارم

فاصله وزن هفتم ایران باکرسی افتخارکم میشود

## تختی حریف ژاپنی خودراهم دریکدقیقه ضربه کرد

حیدری ـ سیف‌پور ـ موحد ـ صنعتکاران ومهدیزاده نیز رقیبان خودرا مغلوب کردند.

- سیف پور بعداز اولین شکست اکنون همه‌رقیبان خودرا ضربه میکند
- تختی در روند دوم نیز حریف نیرومند انگلیسی خودرا ضربه کرده بود
- «مدود» باسه امتیاز بد در مقابل تختی که فقط یك امتیاز بد دارد قرار خواهد گرفت

در دومین دور مسابقات کشتی المپیك موحد از ایران، مارش‌رقیب استرالیائی خود را با امتیاز مغلوب ساخت. در این عکس موحد درحالیکه رقیب خود را بسردست بلند کرده نشان میدهد (عکس رادیوئی اطلاعات)

نتایج دوره سوم مسابقات کشتی آزاد قهرمانان ایران‌در بازیهای‌المپیك که امروز مخابره شده است همچنان امیدبخش بود. حیدری، سیف‌پور، موحد، صنعتکاران، مهدیزاده وتختی‌حریفان خود رامغلوب کرده‌اند و تنها خدابنده‌از جدول‌حذف شده است.

- نتایج دوره دوم

در چاپ اول شماره دیروز نتایج مسابقه کشتی‌المپیك ۱۹۶۴ در دوره

بقیه در صفحه ۱۳ ستون اول

جریان مشروح قسمتی از بازیهای المپیك را درصفحه ۱۱ مطالعه فرمائید

## صندوق بازنشستگی پول ندارد

دولت سالی ۱۲۰ میلیون تومان بصندوق کمك میکند

- کارمندان معتقدند راه‌حل جلوگیری از ورشکستگی صندوق بیمه کردن بازنشستگی است نه‌افزایش حد نصاب

در صفحه ۱۳

## مقدمات بیمه دانش آموزان

در مقابل حوادث ایام تحصیلی از روز شنبه فراهم میشود

در صفحه ۱۵

## تهران

شهر طلاق شده است

۲۷ درصد طلاقهائی که در محاضر مملکت ثبت میشود در تهران صورت میگیرد

در صفحه ۱۵

## چند سئوال

درباره حادثه قطار

در صفحه ۱۵

## زلزله

مجدد در آذربایجان

در صفحه ۱۵

## خانم خانه‌داری از تهران برنده ۲۵۰ هزار تومان شد

خانم ژاله گفت:

درآن لحظه که میدیدم شماره‌های جایزه ممتاز یکی پس از دیگری باشماره بلیط من تطبیق میکند، نمیدانید چقدر خوشحال شدم.

هفته گذشته جایزه ممتاز بلیط های اعانه ملی نصیب یك خانم خانه‌دار شد و خانم ژاله سونا ـ ایشیکچی برنده ۲۵۰ هزار تومان گردید. این برنده خوشبخت همسر آقای ضیاء هروی کارمند شرکت نفت میباشد که دارای سه فرزند است وساکن تهران خیابان شمیران کوچه فردوسی کاشی ۱۷ می‌باشد. خانم ژاله چنین اظهار داشت:

روز جمعه درمنزل بودم وروزنامه

بقیه در صفحه ۱۳ ستون هفتم

### واگذاری خانه‌های یك طبقه کوی کن

برای‌فروش یکصد دستگاه خانه‌های یك‌طبقه کوی‌کن تقاضا پذیرفته میشود:

داوطلبان میتوانند پس‌از کسب اطلاعات لازم ازاداره دفتر مبلغ هشتاد هزار ریال‌بعنوان پیش‌قسط از تاریخ ۲۵ر۷ر۴۳ بصندوق این سازمان واقع درخیابان شمالی پارك‌شهر پرداخت ورسید دریافت نمایند. الف ۴۸۲۱

۱ـ۲ آ ـ ۲۵۵۹۶


### صورت اسامی قبولشدگان دانشکده زبانهای خارجی دانشگاه ملی ایران

سخنگوی دانشگاه ملی ایران امروز اظهار داشت درسال‌تحصیلی جاری دانشکده زبانهای خارجی ۶۵۱ نفر داوطلب داشته است که از این عده ۱۶۸ نفر قبول شده‌اند.

داوطلبان قبول شده باید برای دریافت کارت تحصیلی وشرکت درکنفرانس افتتاح دانشکده ساعت ۸ صبح روزچهارشنبه ۲۲ مهرماه جاری باداره کل‌دبیرخانه دانشگاه ملی ایران مراجعه کنند. سایر داوطلبان میتوانند برای دریافت وجوه پرداختی و مدارك تحصیلی ازبیست‌وپنجم مهرماه باداره حسابداری دانشگاه ملی‌ایران مراجعه نمایند.

شهان‌میناقیان ـ ثریا شروقی ـ محسن میوه‌چیان ـ مینا بناه‌پور ـ سید محمد حسین صمدانی ـ مهرناز میشری ـ بهنام خان خلیلی ـ پرویز انصاری‌خلخالی ـ فروغ‌معقول ـ برازنده مسرورهمدانی ـ فاطمه‌رهگو ـ ربعائقة ـ الاسلامی ـ سوسن رفیعی ـ رقیه زبده سرائی ـ فریده نونهال طهرانی حسن نجاتی ـ ژاله کهنموئی‌پور ـ سید احمد نوابی ـ شاهرخ مدرس سعیدی ـ خشایارخطیر ـ زهراگیوی گیتی‌سیمان توب ـ شاهرخ اردشیری حمید پرویز ـ ابوالقاسم میرفخرائی فاطمه پیربسطامی ـ پروین سازور ـ پرویزشیرازیان‌خسروی ـ فریده‌صرام

بقیه در صفحه ۱۳ ستون هفتم


### آگهی

شرکت ملی نفت ایران حق استفاده از ۶۱۸۴۱ متر مربع از مازاد اراضی معروف به باغات سعدآباد موقوفه جامع گوهرشاد را طبق نقشه‌های موجود از طریق مزایده یکجا واگذار مینماید.

۱ـ علاقمندان می‌توانند برای کسب هر گونه اطلاع و دریافت نقشه‌ها و مشخصات‌وشرایط‌شرکت در مزایده در تهران به سازمان پخش ـ اداره‌مرکزی شرکت طبقه پنجم اطاق شماره ۱ـ۵۱۳ و در مشهد بدفتر منطقه خراسان واقع در خیابان گوهرشاد مراجعه نمایند.

۲ـ سپرده جهت شرکت در مزایده فوق مبلغ یکصد وپنجاه هزار ریال است که بایستی در تهران بصندوق حسابداری سازمان پخش و یا در مشهد به صندوق شعبه پخش پرداخت ورسید پیوست پیشنهاد گردد.

بجای سپرده نقدی تضمین نامه بانکی‌موردقبول شرکت معادل مبلغ بالاکه تاتاریخ اول بهمن‌ماه ۱۳۴۳ معتبر باشد پذیرفته میشود. چك بعنوان سپرده‌قبول نخواهد شد.

۳ـ پیشنهادات تاآخر وقت اداری روز شنبه شانزدهم آبانماه ۱۳۴۳ در ادارات مذکور دربند (۱) این آگهی پذیرفته و درساعت ۸ صبح روز چهارشنبه بیستم آبانماه ۱۳۴۳ در کمیسیون معاملات شرکت واقع در خیابان تخت جمشید ساختمان شرکت ملی نفت ایران بازوقراعت خواهد شد وحضور پیشنهاد ـ دهندگان در جلسه قرائت پیشنهادات آزاداست.

۴ـ به پیشنهادات مبهم ـ مشروط‌وپیشنهاداتی که ناقص وباشرایط مندرج در آگهی وبرك‌مشخصات وشرایط مزایده مغایرت داشته باشد ویابعداز مدت مقرر در آگهی برسد مطلقا ترتیب اثرداده‌نخواهدشد.

۵ـ شرکت دررد ویاقبول یك یاکلیه‌پیشنهادات واصله بدون آنکه محتاج بذکر دلیل باشد مختار خواهد بود. ۱ـ۲ آ ـ ۲۵۳۳۶



چهارمین هفته نمایش

سنگام

فیلمی که رکورد فروش «بن‌هور» «اسپارتاکوس» «ده فرمان» را شکسته است.

برنامه امشب سینماهای رکس ـ رویال سعدی ـ پلازا ـ همای

سینماهای رکس ـ رویال ـ همای طبق تعهدات قبلی برای فیلم دیگر، فیلم سنگام رابا فروش خوب عوض می کنند و از فردا فقط درسینماهای

پلازا ـ سعدی

نمایش فیلم سنگام بااستقبال بی نظیر مردم که تاکنون از هیچ فیلمی بعمل نیامده‌است باموفقیت بی سابقه‌ادامه‌دارد

۱ـ۲ ۲۵۶۴۰


### ترقی دوره جدید

ژاکلین غمگین که روزی عزیز ترین غنچه گلستان جهان بود امروز چه میکند تفصیل زندگی ماتم آلود او بقلم زبردست ترین خبرنگار دنیا یکی از مطالب ترقی دوره جدید چهل صفحه بایك کتاب ۱۰ ریال. ۱ـ۲ آ ـ ۲۵۲۱۸


## قابل توجه برندگان جوائز بزرك بلیطهای اعانه ملی

همانطوریکه قبلا باطلاع رسیده است برای شرکت درجشن بزرگی که روز ششم آبانماه دراستادیوم محمد رضا شاه پهلوی برگزار میشود، کارت مخصوص قرعه‌کشی و کارت دعوت فقط بنام برندگانی صادر میشود که‌نام و عکسشان بتدریج درروزنامه‌های اطلاعات وکیهان درج میگردد

از برندگان گرامی تمنا میشود بمحض مشاهده نام وعکس خود در روزنامه برای دریافت کارت قرعه کشی بین ساعت ۸ صبح الی ۱۲ به بنگاه اعانه ملی مراجعه فرمایند.

دنباله حرف ك تاقسمتی ازحرف م اسامی برندگان‌استان‌مرکز درصفحه چهارم چاپ شده‌است

## جریان روز

# بخشدارهای لیسانسیه

ظرف دو هفته اخیر خبرهائی داشتیم درباره انتخاب بخشداران ازمیان لیسانسیه‌ها وطبقات تحصیلکرده. شما میدانید تاهمین اواخر وقتی میخواستند یکسی طعنه بزنند میگفتند «فلانی خیال میکند بخشدارفلانجاست» وهمین میرساند مقام بخشداری تاچه درجه درنظرمردم کوچك وناچیز بود.

اماوقتی انقلابی در مملکت ظهور میکند، در آن مملکت همه شئون دستخوش تحول میشود بخصوص که انقلاب طبق اصطلاح ازپائین شروع شود. انقلاب ایران دردرجه اول یك انقلاب روستائی است و بعد انقلاب کارگری واجتماعی. بنابراین انقلاب ما ازسطح ده شروع میشود وهدف آن اینستکه زندگی مردم محروم روستا و بخش وشهرستان را ارتقاء بدهد.

اینکه شما می‌بینید هراقدام اصلاحی و اساسی اینروزها میشود از دهات وبخشها وشهرستانها شروع میکنند برای همینست که ما میخواهیم مردمی راکه تا بحال محروم بوده‌اند، مردمی راکه پزشك و دارو نداشته‌اند مردمی راکه مدرسه نداشته‌اند، مردمی را که بااصول زندگی امروزی آشنائی نداشته‌اند صاحب این مواهب کنیم و بجبران سالها عقب ماندگی، سالها محرومیت، سالها زندگی در نامساعدترین شرایط به آنها دوا وغذاو پزشك و معلم وزندگی مرفه بدهیم.

طبیعی استوقتی هدف این بود، مامورینی که باید بدهات وقراء وبخشها بروند میبایستی درنوع خودنخبه وورزیده باشند تا بتوانند برنامه‌هائی راکه طرح شده است پیاده کنندو بمعرض اجرا بگذارند. اینستکه شاه سپاه دانش تشکیل میدهدو جوانان شهری را برای ایجاد یك فرهنگ نوین بروستا میفرستند. سپاه بهداشت تشکیل میشود ومیگویند طبیب دوران خدمت وظیفه خود را در دهات بگذراند. سپاه ترویج وعمران ایجاد میگردد و بنا میشود جوانها بروند بروستاها واصول زندگانی شهری را با خود بروستا ببرند.

امروز وقتی شما قدم بروستاها و قراء و بخشها میگذارید می‌بینید همه چیز نسبت بدوسال پیش فرق کرده است. ان رعیت افتاب سوخته‌ای که با حیرت به‌سرو ریخت تازه‌واردان نگاه میکرد دیگر دیده نمیشود. آن تفاوت عجیب طبقاتی که دهقان رابی‌اختیار بکرنش دربرابر شهری واهیداشت دیگر بچشم نمیخورد. این دهقان دیگر آن دهقانی نیست که دانه بپاشد ودانه بدرود وشکم اهل شهر را سیر کند اما اگر دربستر بیماری افتاد بازیافتن سلامتی‌اش موکول باشد بمعجزه. این دهقان، آن دهقانی نیست که باحسرت بمدرسه رفتن وهرس خواندن فرزندان ارباب چشم بدوزد، درحالیکه فرزندان خودش درگل وخاك بلولند. پرواضح است وقتی زندگانی یك طبقه‌ای عوض شد، وقتی اختلاف سطح طبقاتی فرازشد درروستاها ازبین برود، وقتی ترمیم عقب ماندگی چند هزار ساله به یك کوشش چندساله محول گشت با مامور بیسواد وژاندارمی که زندگی خود اوبهتر اززندگی اهل ده نیست نمیتوان این مقاصد عالی و مهم را تامین کرد، بلکه تامین این مقاصد منوط است به اینکه از روشنفکرترین قشرهای شهر مددگرفته شود، کما اینکه چنین کاری در مملکت ماشده و همه بچشم می‌بینیم بجای مامورین جزء، امروز خیل خیل وسپاه سپاه مامورین عالیرتبه، تحصیلکرده، متخصص، مجرب روانه دهات و قصبات وبخشهای کشور است.

تعیین بخشداران لیسانسیه و انتصاب ایشان بجای مامورین درجه سوم ودرجه چهارم وزارتکشور که بنام بخشدار مامور بخشداریها میشدند نشانه ومبین علاقه‌ای است که اولیای مملکت به‌امور بخشها دارند، زیراکه اکنون قوای فعاله مملکت دربخشها سنگرگرفته و فعالیتها بطور کلی از شهربه روستا انتقال یافته است. این فعالیت‌ها رایك بخشدار بیسوادنمیتواند اداره وتصدی کند، برای تعهد مسئولیتهائی که امروز درسطح ده متمرکز گشته نیروی جوان، فعال، باسواد، متخصص، لایق، مدرك وآشنا به‌اصول انقلاب سفید مملکت لازم است وازاینروست که بخشدار راازمیان لیسانسیه‌ها انتخاب میکنند.

گذشت آنزمان- که بطعنه بگویند «فلانی خیال میکند بخشدار فلان منطقه است»!، امروز زمانی فرا رسیده و روزی است که بخشدار به‌مقام خود مباهات کند وازاینکه مسئولیت چنین خطیر بعهده وی گذارده‌اند برخود ببالد.

---

**العلماء باقون مابقی‌الدهر**

بمناسبت تصادف این ایام باسومین سال رحلت خلد مقام فردوس و ساده حجت‌الاسلام والمسلمین مرحوم **حاج سید باقر بحرالعلوم (بنی‌هاشم)** رحمتا . . . علیه مجلس تذکری یوم چهارشنبه هشتم شهر جمادی‌الثانیه مطابق ۲۲ر۷ر۴۳ درمسجد فخریه خیابان امیریه از ساعت ۷ تا ۹ بعدازظهر منعقد امیداست عموم طبقات وهیأت مذهبی وعلاقمندان به آن فقید سعید مخصوصا آقایان علماء اعلام وحجج‌اسلام دامت برکاتهم شرکت میفرمایند.

**العبد محمدحسین‌العلوی الطباطبائی‌البروجردی. حاج حشمت‌الواعظین حایری.** آ-۱۴۲۳۷

---

انحصار دخانیات ایران بانهایت تاسف **فوت حسین حاج آقا شریف** پدر بزرگوار آقای تقی آقا شریف نماینده کارگران انحصاردخانیات را به اطلاع عموم دوستان و همکاران میرساند. مجلس ترحیم شادروان چهارشنبه ۲۲ مهر ماه ازساعت ۲ر۵ الی ۵ بعد ازظهر درمسجدتوتونچی واقع در خیابان قزوین خیابان غفاری برقرار خواهد بود. **انحصار دخانیات ایران**

---

درگذشت شاردوان **حسین حاجی آقا شریف** پدر ارجمند دوستمان آقای تقی آقا شریف را با کمال تاسف به اطلاع دوستان می رساند. مجلس ختم آنمرحوم روزچهارشنبه ۲۲ مهر ماه ازساعت ۲ ونیم تا ۵ بعد از ظهر در مسجد توتونچی واقع در خیابان قزوین خیابان غفاری منعقد است.

آ-۱۴۳۱۵ **غلامحسین حفیظ**

بعموم بازماندگان آنمرحوم مصیبت وارده را تسلیت میدهیم.

---

**سازمان داوطلبان حمایت خانواده**

مصیبت وارده‌را به خاندان محترم خلیلی صمیمانه تسلیت می گوید. آ-۱۴۳۲۵

---

## مجالس ترحیم و یاد بود

خانواده های: **خبیر . جاویدان . پناهی . وهاب زاده . افشار . فرهت . صلح دوست . امینی . عدل . حمید فرهنك . برار . امیر رفیعی تهرانی . کمال هدایت . صنعی . اسفندیاری** باکمال تاسف درگذشت **بانو رفعت‌الدوله خبیر** همسر مرحوم خبیرالسلطنه را به اطلاع می رساند.

مجلس ترحیم مردانه روز چهارشنبه ۲۲ مهر ماه ازساعت ۹ تا ۱۶ در مسجد فخرالدوله منعقد می باشد و مجلس ختم زنانه در همانروزو همان‌ساعت در منزل شخصی واقع در خیابان شاه آباد منعقد است.

**گوهرشاد جاویدان . فرنگیس پناهی . منوچهر خبیر . جمشید خبیر . ناهیدوهاب‌زاده آذرافشار . دکتر پرویز خبیر . علی‌اکبر جاویدان مهندس حسینعلی جاویدان** آ-۱۴۱۹۹

باکمال تاسف درگذشت بانو رفعت‌الدوله خبیر همسر مرحوم خبیرالسلطنه را به عموم بازماندگان وخانواده های محترمی که عزادار شده اند بخصوص فرزندان ارجمند آنمرحومه آقایان جمشید خبیرو دکتر پرویزخبیر ومنوچهر خبیرو بانوان فرنگیس پناهی. ناهید وهاب زاده آذر افشار وخاندان محترم جاویدان تسلیت می گوئیم.

---

**بسمه تعالی**

بمناسبت وفات فقید سعید **آقای سیف‌الدین امجدی (نصیرنظام)** که از محترمین خوانین خوی و بزرك خاندان امجدی بودندمجلس ترحیم روز چهارشنبه ۲۲ مهر ازساعت ۳ تا ۵ بعد از ظهر در مسجد مجد منعقداست ازحضرات آقایان عظام بویژه همشهریان عزیز انتظار دارد با شرکت خودشان دراین مجلس بازماندگان آن مرحوم را قرین تشکر فرمایند.

**الاحقر سید علی‌اصغر صادقی خوئی. الاحقر ابراهیم علوی خوئی. الاحقر شیخ عبدالصمد خوئی. الاحقر شیخ محمد خوئی.**

---

خانواده‌های: **امجدی. ریاحی. فرود. امینی خوئی. خسروپرویز. حسینی. اولیائی. حشمتی. جوانشیر خوئی. شهیدی. احتشامی. پروین. ابتهاج. قازانچائی. امین زاده . امامی. دهناد. فاطمی. وثوقی.**

بانهایت تاثر وتاسف درگذشت شادروان **سیف‌الدین امجدی (نصیر نظام)** بزرك خاندان امجدی را باطلاع خویشان ودوستان میرسانند. مجلس ترحیم آن مرحوم روز چهارشنبه ۲۲ مهر ازساعت ۳ تا ۵ بعدازظهر در مسجد مجدبرگذار خواهد شد.

**سرهنك بابا امجدی. سرتیپ مصطفی امجدی. دکتر علی امجدی. مرتضی قلی ریاحی. سعید ریاحی. فتح‌الله فرود - دکترعلی امینی خوئی. سرهنك عزت‌الله امینی‌خوئی. محمود امینی خوئی. ابراهیم جوانشیر خوئی. خسرو پرویز. دکتر مرتضی‌حسینی. دکتر مصطفی اولیائی. احمد حشمتی . حسین پروین. آفاق ابتهاج. مهدی قازانچائی. دکتر محمد قلی جوانشیر خوئی. رشیدریاحی. عبدالعلی‌شهیدی محمد رحیم شهیدی. علی‌اکبر احتشامی . ابوالحسن‌احتشامی. صفی‌الدین‌فاطمی. سرلشگر امین‌زاده . دکتراحمد امامی. دکتر دهناد. نقی وثوقی. هوشنك پروین.**

---

بانهایت تاسف فوت‌مرحوم **آقای دکترمحمد علی جهانسوزی** برادر آقای محمد رضا فیض مهدوی وکیل پایه یك دادگستری را به اطلاع آقایان قضات و همکاران و بستگان و دوستان‌آن مرحوم می رساند.

مجلس ترحیم فقیدسعید ازساعت نه تایازده روز پنجشنبه ۲۳مهر ماه ۱۳۴۳ در مسجد مجد منعقد است. خواهشمند است با شرکت در این مجلس روح آن مرحوم را شاد فرمایند.

آ-۱۴۳۵۱ ۱-۲ **رئیس کانون وکلاءدادگستری**

---

شرکت ملی نفت ایران باکمال تاسف درگذشت ناگهانی مرحوم **دکتر محمد علی جهانسوزی** دندانپزشك جراح بازنشسته شرکت رادرپاریس به اطلاع می رساند مجلس ترحیم آن مرحوم روز پنجشنبه ۲۳ مهر ماه جاری از ساعت ۹ الی ۱۱ صبح در مسجد مجد برگزار می گردد.

۱-۲ آ-۲۵۶۴۲ **شرکت‌ملی نفت‌ایران**

---

خانواده های **جهانسوزی . فیض مهدوی . روشن . جهانسوز . دولتشاهی . کیمدار . سیروس** بانهایت تاثرو تاسف درگذشت ناگهانی **دکتر محمد علی جهانسوزی** را در پاریس به اطلاع بستگان و دوستان می رساند. مجلس ترحیم‌آن مرحوم روز پنجشنبه ۲۳ مهر ماه ۱۳۴۳ ازساعت ۹ الی ۱۱ در مسجد مجد و ختم زنانه از ساعت ۴ الی ۶ بعد از ظهر در منزل برادر آن مرحوم واقع در خیابان وصال‌شیرازی. کوی‌زهره کاشی ۶۰ منعقد خواهد بود.

**دکتر عبدالله جهانسوزی . حاج محمد جعفر فیض مهدوی . محمد رضا فیض مهدوی . نزهت روشن . شمس‌الزمان فیض مهدوی . علی‌محمد روشن. افسراندوله دولتشاهی . مهندس‌ابراهیم کیمدار . سرهنك بهمن جهانسوز . سیامك سیروس . دکتر مسعود روحانی**

بعموم بازماندگان آنمرحوم مصیبت وارده را تسلیت میدهیم.

---

باکمال تاسف و تاثر درگذشت مرحوم **غلامرضا قوامی** را درشیراز باطلاع کلیه فامیل ودوستان میرساند.. مجلس ختم مردانه آن مرحوم‌روزجمعه ۲۴ مهرماه‌ازساعت ۹ونیم تا ۱۱ونیم صبح درمسجد مجد منعقد میباشد.

**ابراهیم قوام . فتحعلی فانی. غلامحسین صاحبدیوانی. علی‌اصغر قوامی. رحمت‌الله‌قوامی سرلشگر کریم‌هدایت. سرهنك‌ارم. قائم‌مقام‌فراهانی علی قوام. حسن قوامی. بدرالملوك‌صاحبدیوانی. قمرالملوك صاحبدیوانی. عزت‌الله قوامی . قمرالسادات نواب صفوی. سلطنت و شمسی نواب صفوی . دکترحسنعلی‌صفوی. خانواده‌های: ارچین . امینی . مغروری . خاچاطوریان. رضوی. محلاتی . صولتی . بامداد . رضوان . الوندی . رهبری . هاشمی . فیوضی . اژدری** آ-۱۴۲۱۹ ۱-۲

درگذشت آقای غلامرضا قوامی رابخانواده محترم قوامی بویژه اخوان و فرزندان‌آنمرحوم بخصوص جناب آقای ابراهیم قوام‌تسلیت‌میدهیم

---

بانهایت تاثر درگذشت‌مرحوم **دکترمحمد ابراهیم آیتی بیرجندی** استاددانشمند دانشگاه را باطلاع میرساند. مجلس ختم مردانه روز پنجشنبه ۲۳ر۷ر۴۳ از ساعت ۳ تا ۵ بعداز ظهر درمسجد ارك منعقد وختم زنانه روز چهارشنبه ۲۲ر۷ر۴۳ ازساعت ۳تا ۵ بعدازظهر در منزل‌آن مرحوم برگزار خواهدشد. **اسدالله علم**

---

بانهایت تاثر درگذشت‌مرحوم **دکترمحمد ابراهیم آیتی بیرجندی** محقق دانشمند را به اطلاع میرساند. مجلس ختم مردانه‌روز پنجشنبه ۲۳ر۷ر۴۳ ازساعت ۳تا ۵ بعدازظهر در مسجد ارك منعقد وختم‌زنانه‌درروزچهارشنبه ۲۲ر۷ر۴۳ ازساعت ۳تا ۵ بعدازظهر در منزل‌آن‌مرحوم‌واقع درنارمك برگزار خواهدشد.

**سید محمد مشکوة. سلمان‌اسدی. خزیمه علم. محسن اسدی. محمد علی منصف. علی‌اکبر اسدی. دکتراسدی. مهندس اسدی. دکتر بیرجندی. دکتراعتمادی. ابوالفضل سلیمانی.**

---

درگذشت جانگداز رادمرد علم ودین دانشمند بی قرین محقق‌عالیقدر مرحوم **دکتر محمدابراهیم آیتی** قلوب تمام‌علاقمندان را مجروح‌واین‌ضایعه‌ای جبران ناپذیر است.

بمنظور بزرگداشت مقام روحانیت وبپاس افاضات گرانبهای آنمرحوم خاصه در منطقه نارمك از طرف موسسه اسلامی نارمك مجلس تذکری در روز چهارشنبه ۲۲ر۷ر۴۳ از ساعت ۳تا ۵ بعدازظهر درمسجدجامع نارمك‌واقع‌درخیابان سمنگان منعقد است انشاءالله عموم حضرات علماء اعلام و حجج اسلام و ناطقین محترم و سایر طبقات اهل ایمان با حضور و شرکت در مجلس مزبور قلوب بازماندگان و دوستان آن مرحوم را تسلا خواهند بخشید. مجلس ترحیم زنانه نیز در همان روزوساعت در منزل شخصی آن فقید سعید واقع در نارمك شرق میدان هفت‌حوض خیابان لادن برقرار است.

**الاحقر سید محمد تقی واحدی**

---

بانهایت تاسف سانحه جانگدازدرگذشت مرحوم **دکتر محمد ابراهیم‌آیتی بیرجندی** استاد دانشگاه و خطیب دانشمند را باطلاع میرساند. مجلس ترحیم مردانه روز پنجشنبه ۲۳ر۷ر۴۳ ازساعت ۳تا ۵ بعدازظهر در مسجد ارك منعقد و ختم زنانه روز چهارشنبه ۲۲ر۷ر۴۳ در منزل آنمرحوم واقع درنارمك فلکه هفت حوض‌خیابان لادن برگزار وضمنا در همین روز (۲۲ر۷ر۴۳) مجلس ترحیمی ازطرف جامعه اسلامی نارمك‌در مسجد جامع نارمك برپا خواهدبود.

**محمد حسن آیتی. سرگرد علی آیتی. ابوالحسن آیتی. طاهر آیتی. حاج شیخ محمد حسین نابع‌آیتی. ریاحی. شهیدی. هادوی . شفیعی. موحد . سید حسین صمدی. حقیقت.**

---

به مناسبت هفتمین شب شهادت قربانی راه خدا **فاطمهٔ تهرانی** طفل معصوم حضرت حجت‌الاسلام والمسلمین آقای شیخ محمد آقا طهرانی رهبر مجاهد هیئت قائمیه فردا شب مجلس تذکری در مسجد صدریه (میدان خراسان خیابان رسام) منعقد است از عموم مومنین خاصه حضرات علماء اعلام دامت برکاتهم انتظار دارد تعظیم شعائر فرموده مرهمی بر قلوب مجروح مصیبت زدگان بگذارند. **هیئت قائمیه**

---

باکمال تاسف فوت آقای **محمد مفتاح (مفتاح لشگر)** را که از صاحبمنصبان عالیرتبه وزارت دارائی بوده‌اند باطلاع می رساند مجلس ختم‌آن مرحوم روزچهارشنبه ۲۲ مهر ماه جاری‌ازساعت ۹تا ۱۱ در مسجد مجد برپاخواهد بود.

آ-۲۵۷۲۴ **وزارت‌دارائی**

---

خانواده‌های: **بامداد. اسعد بختیاری. توماج. مظاهر. شوکت. هدایت. کلهر. یکانی. حکیم هاشمی. سعادت.**

بدینوسیله درگذشت‌شادروان آقای **ابوالفضل بامداد** همسر سرکار علیه خانم‌بدرالملوك‌بامداد را باطلاع خویشاوندان ودوستان میرساند.

مجلس ترحیم مردانه آن فقید سعید روز پنجشنبه ۲۳ مهرماه جاری ازساعت ۳ تا ۵ بعد ازظهر در مسجد مجد برپاست.

آ-۱۴۱۵۹ ۱-۲

---

آشتیانیهای مقیم مرکز بانهایت تاسف درگذشت **بانو معصومه عظیمی آشتیانی** متعلقه آقای حاج سدیف جعفرآبادی آشتیانی را باطلاع عموم می رساند مجلس ترحیم آنمرحومه روز چهارشنبه از ساعت ۲ ونیم الی ۵ بعد از ظهر در مسجد یاسین واقع در خیابان دلگشا برگزار می شود.

---

**خانواده های : جعفرآبادی . کی‌نژاد. گوشانفر رستمی . استرابی . سلطانی . محبی . عبدی . عظیمی آشتیانی**

بانهایت تاسف درگذشت **بانو معصومه‌عظیمی آشتیانی** متعلقه آقای حاج سدیف جعفرآبادی آشتیانی را به اطلاع دوستان‌وآشنایان‌میرسانند مجلس ختم مردانه آنمرحومه ازساعت ۲ونیم‌الی ۵ بعد از ظهر روز چهارشنبه ۲۲ر۷ر۴۳ درمسجد یاسین واقع در انتهای خیابان دلگشا شرقی و ختم زنانه در همانروز وساعت در منزل شخصی واقع در خیابان دلگشا کوچه آبان کاشی ۲۰ برگزار می شود. آ-۱۴۲۶۹

بعموم بازماندگان آنمرحومه مصیبت وارده‌را تسلیت میدهیم.

---

## تسلیت

بانهایت تاسف و تاثر مصیبت وارده‌را به **جناب آقای حسین میرزمانی** دبیر ارجمند خود تسلیت عرض نموده سعادت و سلامت ایشان و خاندان محترم را از خداوند متعال خواهانم.

**مریم صادقی**

---

با تاثر عمیق واقعه تاسف انگیز درگذشت بانو بتول حکیمی را به بازماندگان آن خاندان محترم مخصوصا آقای دکتر علی نقوی - بانو قدسی نقوی - آقای‌دکتر آزادی و بانونیره‌آزادی تسلیت عرض نموده وبقای عمر این خاندان رااز خداوند خواهان است.

**محمد تقی ترکیه مدیر آرایشگاه لادن**

---

**آقایان مهندس علی گودرزی - خلیل گودرزی علی اشرف گودرزی**

بانهایت تاثر مصیبت وارده‌را بشما وخانواده محترمتان تسلیت می گوئیم.

**منیر محتشمی - ابراهیم نراقی**

---

**جناب آقای مهندس محمود خلیلی**

کارکنان اداره برق های اختصاصی، فوت برادر عزیزتان‌راصمیمانه به‌خانواده‌محترم‌خلیلی، بویژه به آن جناب تسلیت عرض می نمایند.

**مهندس قاضی طباطبائی - مصطفی‌پاك‌طینت**

---

بانهایت تاسف مصیبت وارده‌را به خانواده محترم امجدی صمیمانه تسلیت عرض نموده و خودرا در این غم و اندوه شریك میداند.

آ-۱۴۲۷۳ **سرهنك ستاد مهدی رحیمی**

---

باکمال تاسف مصیبت وارده فوت دانشمند محترم مرحوم بامداد را خدمت همکار ارجمندمان بانو بدرالملوك بامداد تسلیت عرض مینمائیم.

**شورایعالی جمعیت های زنان‌ایران**

---

**جناب آقای دکتر پرویز خبیر**

کارمندان ریشه‌کنی مالاریای استان تهران درگذشت مادربزرگوارتان‌را تسلیت عرض‌نموده سلامتی و بقاء آن‌خانواده‌معظم‌را ازدرگاه‌ایزدیکتا خواهانیم. **دکتر هیرمند**

---

**جناب آقای جمشید خبیر**

بانهایت تاسف مصیبت وارده‌را به آنجناب وخانواده ارجمند تسلیت می گوئیم.

آ-۲۵۶۱۰ **فرحی - مسچیان**

---

**کارکنان دبستان عفاف**

باکمال تاسف وتاثر مصیبت وارده‌رابهمکار محترم خانم فریده روحانی تسلیت می گویند.

آ-۱۴۲۶۳ **حکمی**

---

**جناب آقای مهندس داراب اسعد**

**مدیر عامل محترم کارخانه شیرپاستوریزه‌تهران**

درگذشت جناب آقای ابوالفضل بامدادموجب کمال تاسف و تاثر است مصیبت وارده‌رابعموم بازماندگان‌آنمرحوم بخصوص به آنجناب‌تسلیت عرض می نمائیم.

**کارکنان شرکت‌سهامی تولید وتوزیع‌فروشندگان لبنیات تهران** آ-۲۵۶۵۸

---

**دوست افسرده بانو ایران خلیلی**

فوت همسر عزیز و گرامی سرکار باندازه ای مولمه وجانگداز بود که قلب کلیه فامیل ودوستان راجریحه‌دارنموده‌است. ماهم‌خودرا درسوگواری این فقدان اسف‌انگیز شریك دانسته بقای عمر شما و فامیل محترمتان را از خداوند متعال خواستاریم.

آ-۱۴۲۸۷ **قدسی عضنفری - فتانه غضنفری**

---

مصیبت وارده‌را به خانواده های محترم‌خلیلی عراقی و اصغرزاده تسلیت عرض می‌نمائیم.

**بانو ضرغام. دکتر ایرج ضرغام . مهندس علیرضا ضرغام** آ-۱۴۲۵۳

---

**جناب آقای نورالدین نوری**

کارکنان شرکت سهامی پخش مطبوعات شهرستان شمیرانات درغم شما شریك بوده ودرگذشت عموی بزرگوارتان راتسلیت‌میگویند

---

مصیبت وارده‌را به خانواده محترم صادق‌زاده تسلیت عرض می کنم. **حدادی**

---

خلیلی‌عزیز درگذشت تویاران تحصیلی ترا برای همیشه افسرده ساخت دوستان توآنها که‌دردوران‌تحصیل وتاپایان عمرتو باتوبودند هیچگاه ترافراموش نخواهند کرد. توشمع فروزانی بودی که در جلسات‌دوستانه‌یاران خود مجمع آنانرا روشن میساختی. توباخدابودی و خدا همیشه‌یارتوبود. یقین داریم اکنون که از این سرای‌فانی رخت‌بربستی وبمقام جاودانی رفتی در اعلی‌علیین جنان جاداری خداوندترابیامرزد وروح‌پاك‌ترا باارواح بزرگان دین‌محشورفرماید.

**دکتر جمشید آموزگار - هوشنك آموزگار - دکتر خسروآهی - حمید اردلان - احمد اردلان - محمدحسن اردلان - مهندس فائق‌اصغرزاده - حسین افشار قاسملو- دکتر حسین افشار - مهندس حسن امامورردی - دکتر عباس باسقی - دکتر حسن باسقی - محمد بامداد - حمید برادران عظیمی - منوچهرپرتو- احمد پرنیانی - دکتر محمد جهرمی- قوام‌جزایری - محمد جعفر جهان‌سوزشاهی مرتضی قلی حاتمی - عطاءالله خسروانی - جلیل خلیلی عراقی - موسی خلیلی - منوچهر درویش - قدرت‌اله دردشتی - مرتضی درخشش - دکتر هوشنك رشیدیاسمی سیدعباس رفیع‌جاه - عباس رفعت‌جاه - سرهنك سید جعفر شهرستانی - سیروس شهردار - احمد شهیدی - یوسف صوفی - محمدصدیق- دکتر حمید ضیاءابراهیمی شمس‌الدین عالمی - محمد عضدی - مهندس ایرج‌غفاری رضاغفاری - مهندس‌رجب‌علی غنی - غلامرضاکامیاب - عباس کوشانپور - ابراهیم کوشان - دکتر علی‌اکبر کیافر - هوشنك کاوسی - منوچهر کریمی - محمدعبداله گرجی - فضل‌اله گرجی- مهندس هوشنك مهاجرایروانی علی مهران - مهندس امیرقاسم معینی - علی‌اصغر معدن‌چی- غلامعلی محلاتی - نصرت‌اله ملك‌زاده - محمد ابراهیم مستوفی - دکتر ناصر مسنن - حسن ملك مدنی عباس ملك مدنی - هوشنك منوچهریان - عزت‌الله‌مجید- مهندس معینی - محسن مشتاق - فخرالدین نبوی - دکتر صدرالدین نبوی - مهندس‌هاملت هاروطونیان - حاجی هاشمیان - مهندس‌عباس هاشمی - مسعود یاسائی - دکترعزت‌اله یرمیان - مهندس شاپور یاسمی.**

---

بانهایت تاسف مصیبت وارده رابخاندان جلیل مفتاح بویژه جناب آقای دکتر صدیقی وبانو تسلیت عرض مینمائیم. آ-۱۴۲۴۵

**بانو واسدالله اخوان آمل**

---

**نیمسار سرتیپ مصطفی امجدی**

ضمن اظهار همدردی بدینوسیله مصیبت وارده‌را تسلیت عرض نموده صمیمانه دوام عمر کلیه بازماندگان آن مرحوم را از خداوندمسئلت می نمایم. **مهندس فیروز کرمانی**

---

باکمال تاسف فوت پدر خانم آقای‌علیمراد داودی دبیر محترم دبیرستان البرزرا بایشان و خانواده هائیکه عزادار می باشند تسلیت عرض می نمائیم. **کارمندان دبیرستان البرز**

---

**همکار گرامی آقای امیر هوشنك صباغیان**

فوت آقای حاج سید مرتضی نورانی‌حسینی را به شما وخانواده‌محترم تسلیت‌عرض می نماید سعادت و سلامت بازماندگان آن مرحوم را از خداوند متعال خواستاریم.

**کارمندان حسابداری شعبه مرکزی بانك‌عمران**

---

**سرکار سرهنك غلامرضا مستوفیان**

مصیبت وارده‌را به آن همکار عزیز تسلیت می گوئیم.

**سرهنك‌ستاد خواصی . سرهنك توپخانه‌کلهرپور سرهنك بنی‌اعمام . سرهنك اسکوئی . سرهنك نوید . سرگرد جعفری . سروان مهدی پور . ستوان ملایریان . ستوان ابوطالبی . ستوان یوسفی . ستوان کی منش**

---

ضایعه مولمه را به سرکار علیه بانوبدرالملوك بامداد و برادران ارجمند و خواهر گرامی‌آن‌فقید سعید تسلیت عرض می نماید.

آ-۱۴۲۹۱ **اسدالله سرهنك پور**

---

**جناب آقای دکتر پرویز خبیر**

بدینوسیله مصیبت مولمه را به آن جناب و خانواده محترم صمیمانه تسلیت عرض نموده سعادت وبقای عمر جنابعالی وبازماندگان را از درگاه خداوند متعال مسئلت داریم.

**کارمندان و کارکنان سازمان ریشه‌کنی مالاریا**

---

مصیبت وارده‌را بدوست عزیزمان زهره قوامی تسلیت عرض‌می کنیم.

**صفیه کوثری . مهری طباطبائی**

---

**سرکار سرهنك شمسا ریاست محترم کلانتری شهر ری**

کارکنان اداره برق شهرری مصیبت وارده رابشما تسلیت عرض‌نموده خودرا در غم شما شریك میدانند.

**رئیس صندوق وسرپرست برق شهرداری شهر ری هوشنك فلسفی**

---

**سرکار سرهنك شمسا ریاست محترم کلانتری شهر ری**

**وجناب‌آقای‌محمدترابیان‌متصدی کارخانه‌تهران‌ری**

کارکنان شعبه نفت ۲۹۳ و فروشگاه مواد نفتی خیابان شیرو خورشید وجاده قم مصیبت وارده را به‌خانواده گرامیتان تسلیت عرض می نمایند.

**متصدی - محمد دهقان نژاد**

---

**جناب آقای دکتر فخرالدین حکیمی**

دوستانت در غمت شریکند.

**دکتر عبدالحسین شیخ . دکتر جلال وثیق . دکتر پرویزسنك . دکترمهدی‌قوامیان. دکترتمری**

---

**دوست عزیزم آقای رسول میرشاه ولد**

با اظهار همدردی مصیبت وارده را تسلیت عرض مینمایم. **فرهنك شکوهی**

آ-۱۴۳۰۷

---

**بقیه آگهیهای ترحیم‌وتسلیت درصفحه۱۳**

بدنبال پرتاب سفینه سه‌نفری شوروی از دیشب تاکنون درمحافل علمی این سئوال پیش‌آمده که باپرتاب یك سفینه دیگر

# شوروی امروز برنامه «ملاقات در فضا را» اجرا میکند ؟

مسکو ـ ۱۲ اکتبر

**تاس ـ خبرگزاری رسمی شوروی امروز اعلام کرد که سفینه «واسخود» (طلوع آفتاب) حامل سه نفر سرنشین همچنان در مدار زمین میچرخد و حال سرنشینان آن بسیار خوب است.**

**تاس افزود تمام دستگاههای تعبیه‌شده در واسخود بطور عادی کارمیکنند.**

**واسخود که دیروز صبح به‌آسمان پرتاب گردید احتمالا ده روز دورزمین میچرخد. سرنشینان واسخود امروز هنگام عبور از فضای ژاپن این پیام را برای شرکت کنندگان دربازیهای المپیك فرستادند.**

**ما هم اکنون برفراز آسمان توکیو پرواز میکنیم و به تمام جوانان جهان که در هیجدهمین دوره بازیهای المپیك گردآمده‌اند درود میفرستیم.**

● **هشتمین گردش**

خبرگزاری رسمی شوروی تاس اعلام کرد که سفینه «واسخود» نیمه‌شب گذشته هشتمین گردش خود را بدور زمین پایان داد.

تاس افزود طی دوره هفتم دستگاه هدایت دستی سفینه باردیگر مورد آزمایش قرار گرفت. سرنشینان «واسخود» حین پرواز برفراز امریکا بهترین درودهای خودرا برای ملت زحمتکش امریکا فرستادند و برای مردم امریکا صلح و خوشبختی آرزو کردند.

برنامه اولین روز پرواز سفینه واسخود باکمال موفقیت صورت گرفت

● **روی پرده تلویزیون**

تلویزیون شوروی در ساعت ۱۵ دیروز بوقت محلی موفق شدفضا ـ نوردان شوروی را در حین پرواز در فضا روی پرده تلویزیون نشان‌دهد. در صف اول کنستانتین فوکتسیوف روی صندلی فضائی قرار گرفته‌بود پی از وی در عقب او ولادیمیر «کاماروف» و سپس بوریس «یگورف» پزشك فضائی شوروی نشسته بودند

چندین میلیون تن از مردم‌شوروی موفق شدند فضانوردان را بخوبی‌روی پرده تلویزیون به‌بینند.

● **حداکثر ارتفاع**

مدار «واسخود» وارتفاع پرواز آن بسیار جالب توجه است ، زیرا تاکنون‌هیچ انسانی در ۴۰۹ کیلو متری زمین‌پرواز نکرده‌است. این اولین‌بار است که شوروی هاموفق شدند بسیاری از موانع درراه‌سفر های فضائی را ازبین‌ببرند.

ظاهرا ازآنجهت حداکثر ارتفاع مدار «واسخود» ۴۰۹ کیلومتر انتخاب شده است تاشرایط مشکل فضائی روی بدن انسان آزمایش شود.

باید خاطرنشان شود که«واسخود» هنوز درزیر کمربندوان آلن‌است این کمربند که قویترین منطقه تشعشعات کیهانی رادارد در ارتفاع یکهزار کیلومتری زمین واقع شده

● **گفتگو باخروشچف**

**شب گذشته میکویان رئیس جمهوری وخروشچف نخست‌وزیر شوروی موفق شدند بافضانوردان شوروی سخن بگویند.**

**رهبران شوروی برای‌فضانوردان پیروزی آرزو کردند وفضانوردان شوروی‌درپاسخ میکویان‌وخروشچف اظهار داشتند که‌امیدوارندبتوانند افتخار زیادی برای میهن‌خودوجهان بدست آورند.**

خروشچف که‌تلفنی بافضانوردان شوروی‌سخن میگفت اعلام کردملت شوروی ازاقدام شما مباهی ومفتخر است.

خروشچف به‌فضانوردان شوروی گفت خودرابرای تحمل بیشتر شرایط بی‌وزنی آماده کنند واضافه کرد ماازشما استقبال بسیارگرمی خواهیم کرد.

● **سئوالات**

وزن «واسخود» چقدر است ؟ و قدرت موشکی که این سفینه را روی‌مدارزمین قرارداد، چه اندازه است ؟

مقامات شوروی کوچکترین اطلاعی دراین‌زمینه‌هانداده‌اندولی دانشمندان بامحاسباتی که بعمل آورده‌اند معتقدند وزن سفینه واسخودده‌تن است که‌تقریبا دوبرابروستوك می‌باشد.

پرتاب واسخود نشان‌داد که شوروی‌ها قادرند سفینه‌های بسیار سنگین وحتی کشتی‌های‌فضائی‌روی مدارزمین قراردهند.

● **علائم رادیوئی**

پاریس ـ علائم رادیوئی سفینه «واسخود» در بسیاری از کشورهای جهان ضبط شد. درانگلستان‌رصد خانه‌جودرل بانك اولین رصدخانه‌ای درجهان پس از شوروی‌بود که علائم رادیوئی «واسخود» راضبط کرد.

درایتالیا ، فنلاند، هلند ،دانمارك وبسیاری دیگر از کشورهای‌جهان علائم رادیوئی ضبط شد.

● **دومین سفینه**

**منابع موثق‌خاطرنشان‌میسازند که باحتمال قوی‌امروزشوروی دومین سفینه فضائی‌حامل‌چند سرنشین رابفضاخواهدفرستاد**

**این منابع میافزایند هدف از فرستادن سفینه دوم که احتمالا زنی نیز در آن خواهد بود اجرای‌برنامه وعده‌ملاقات در فضا است که چند سال است دانشمندان پیرامون آن بررسی وتحقیق میکنند.**

**این منابع خاطرنشان می سازند که خروشچف برای فضانوردان‌یك بازگشت‌افتخار آمیزبه‌زمین آرزو کرده‌است درحالیکه اگرتنها مسئله‌پرواز آنها بفضابود خروشچف‌چنین جمله‌ای‌را نمیگفت.**

رصدخانه «بوخوم» درآلمان اعلام‌کرد که علائم دیگری بجز «واسخود» دریافت‌داشته که ممکنست دلیل‌آن باشد شوروی ها هم‌اکنون سفینه دوم رانیز فرستاده‌اند.

پروفسور سیاکیان عضو آکادمی علوم شوروی امروز گفت ۳۸۵ ساعت پرواز فضانوردان شوروی در فضا و ۵۳ پروازامریکائیها مسائل‌بیولوژیکی بسیار بااهمیتی رامطرح کرده‌است.

بقیه در صفحه چهارم

**اقدام فضائی**

پس‌از ۱۶ ماه سکوت ، شوروی روز گذشته دست به آزمایش فضائی تازه‌ای زد که باردیگر نشان داد ، باهمه‌تلاش های آمریکا در سالهای اخیر ،در زمینه فضاهنوز مقام نخست را برای خود حفظ کرده است.

شك نیست اقدام فضائی شوروی، موجب خواهد شد که‌امریکا نیزبرمساعی خویش بیافزاید ،اما لااقل برای‌مدتی بنظر میرسد که شوروی تفوق فضائی خود را کماکان حفظ کند.

**دردهکده المپیك**

توکیو ـ ورزشکاران روسی در دهکده المپیك‌ازخبرپرتاب سفینه سه‌نفری شوروی اطلاع یافتند. یکی از مربیان گفت: من‌دوهفته‌پیش‌قبل‌از آنکه از مسکو دربیایم اینرا میدانستم یکی از ورزشکاران افزود : این چیز خاصی نیست ، ما همیشه از این کارها میکنیم.

بقیه ورزشکاران مشغول گردش بودند و کمتر از هر چیز درباره سفینه فضائی سه نفری صحبت میکردند.

پس‌از پرتاب سفینه «طلوع آفتاب» مردم در خیابان های مسکو جمع‌شده و به شادی و پایکوبی پرداخته‌اند و سربازی را بردست‌گرفته ازخوشحالی بهواپرتاب میکنند. (عکس رادیوئی اطلاعات)

## ازداخل سفینه چه خبر؟!

**از تصاویری که بوسیله فرستنده تلویزیون از سفینه بزمین میرسد چنین برمی‌آید که دکتر یگورف مهندس رادر سفینه تحت معاینه طبی قرار میدهد ، مهندس‌چشمك میزندودکتر موقع معاینه لبخند بر لب دارد. در چهارمین وپنجمین دور فشار خون فضانورد اندازه گرفته شد و میزان تهویه ریوی‌هرسه نفر مورد تحقیق قرار گرفت ، ویك سلسله آزمایشها از خون آنها بعمل آمد. قدرت کار فضانورد «کامارف» بوسیله سیستم مخصوصی اندازه گرفته شد. ارتباط باسفینه بوسیله‌دوسیستم رادیوئی‌بر قرار است ونام مخابراتی سفینه «یاقوت» میباشد.**

**بعداز معاینه طبی هرسه فضانورد باهم غذا خوردند و کاماروف بعدازغذا چرتی‌هم زد. کامارف گیتار زن‌ماهری است ومهندس‌از علاقمندان شطرنج است.**

## در چهارراه جهان

**ایفنی و صحرای اسپانیا**

سازمان‌ملل‌متحد ـ رفیق‌عشاسفیر سوریه در کمیته ضد استعمار سازمان ملل متحد امیدواراست که دولت اسپانیا هرچه زودتر سرزمین‌های ایفنی و صحرای اسپانی را به مراکش واگذار کند.

وی گفت دولت سوریه بدون قیدوشرط از دعاوی اسپانیانسبت به جبل‌الطارق پشتیبانی میکند.

**کمك چین کمونیست**

برازاویل ـ «آلفوس ماسامبادبا» رئیس جمهوری کنگو برازاویل اظهار داشت که دولت چین ـ کمونیست معادل ۷ میلیون و سیصد هزار لیره انگلیسی به کنگو برازاویل وام بدون بهره داده است.

**شکایت بسازمان ملل**

سازمان ملل ـ امروز محسن علاینی سفیر یمن در سازمان ملل یادداشتی به اوتانت دبیر کل سازمان ملل تسلیم کرد که در آن از «تحریکات انگلستان علیه جمهوری یمن» شکایت‌شده است ،دریادداشت گفته شده که هواپیما های انگلیسی روز ۳۰ سپتامبر بر فراز یمن پرواز کرده‌اند.

**هواپیماهای اسرائیلی**

عقبه ـ امروز دو هواپیمای اسرائیلی هنگامی که‌ملك‌حسین پادشاه اردن مشغول تماشای فستیوال اسکی رو آبی درخلیج عقبه بود بر فراز این منطقه به پرواز در آمدند.

ملك حسین فورا به هواپیما های اردنی دستور دادهواپیماهای اسرائیلی را تعقیب کنند اماچند لحظه بعد هواپیما های‌اسرائیلی ناپدید شدند.

**کادار درورشو**

ورشو ـ یانوس کادار نخست وزیر مجارستان برای بازدید رسمی یك هفته‌ای وارد لهستان شد.

**ارتباط در مواقع بحرانی**

شابل‌هیل ـ دین‌راسك وزیر امور خارجه امریکا اظهارداشت که ممکن‌است روزی امریکا و شوروی برای برقراری ارتباط مستقیم بین مسکو و واشنگتن از تلویزیون استفاده کنند تا رهبران دو کشور درموقع‌بحرانی بتوانند در اسرع‌وقت بایکدیگر گفتگو کنند.

**منفجر میکند**

قاهره ـ سفیر کبیر چین کمونیست در قاهره امروز افشا کرد که بزودی چین کمونیست نخستین بمب اتمی خود رامنفجر می کند.

اخیرا وزیر امور خارجه امریکا اعلام کرد که چین در آستانه انفجار نخستین بمب اتمی خود قرار گرفته است.


ازامشب درسینماهای

ادئون ـ آستارا رادیوسیتی

شهری علیه‌این‌وکیل‌جوان شوریده‌بودواو میخواست ثابت کند که دفاع از یك متهم‌بیگناه سرآغاز افتخارزندگی اوست ....

سرآغاز افتخار

اینست مدافع عدالت ورزیده وسرسخت — اینست‌قاتل بی‌تجربه ومضطرب — اینست علت قتل وحشی وفتنه‌انگیز

باشرکت ریچارد چمبرلین
نیك‌آدامز ـ گلودرینز ـ جون‌بلاکمن

Twilight of Honor

محصول کمپانی مترو گلدوین مایر

بزودی ....

چرا باید بمیرم

سه تفنگدار

ازفرداصبح درسینماهای حافظ

سانترال ـ سهیلا ـ امپایر

ماجرای نیمروز ـ شین ـ جدال درآفتاب

واینك شاهکاری بمراتب عظیم‌تر و تنهافیلم وسترن از ستاره بزرك سینما مریلین مونرو

بزودی

پاناویژن ـ رنگی
دوبله بفارسی

# در جنگ خونین ویتنام ۳۰۰ تن کشته شدند:

## سایگون -۱۲ اکتبر

یك‌سخنگوی نظامی گزارش داد که‌در ۲٤ ساعت اخیر نبرد های سختی درسراسر ویتنام برگرفته که‌باعث قتل ۳۰۰ نفراز جمله ۳نفر آمریکائی شده است . انفجار یك مین‌زمینی که‌دراثر آن‌دو آمریکائی بقتل رسیدند، وسقوط یك هلیکوپتر که‌طی آن یك آمریکائی زخمی شد نقطه اوج‌این نبرد بشمار میرود . علت سقوط هلیکوپتر نقص فنی‌بود .

### ● درهم کوبیده بودند

درنبرد خونینی که‌نزدیك سایگون بین چریکها ونیروهای دولتی درگرفت ۹۸نفر از قوای دولتی وده آمریکائی کشته شدند ووزارت دفاع ادعامیکند درهمین نبرد ۱۵۰ تن چریك کشته شده‌اند .

جنك هنگامی آغاز شدکه چریکها در۸ فرسخی سایگون بسه گردان قوای دولتی حمله کردند صبح آنروز چریکها عقب نشستند و بقول‌محافل دولتی ۵۵ کشته برجای گذاشتند اما سه گردان مزبور رادرهم کوبیده‌بودند.

دوگردان کمکی برای تعقیب‌چریك ها فراخوانده شد دراینجا بودکه‌چریك های مخفی یك مین‌زیراتومبیل جیپ فرمانده ودومستشارآمریکائی گذاشتند وآنرا منفجر کردند. درزدوخورد بعدی ۵٦ سرباز دولتی کشته ۱۰۰ نفرزخمی و ۳۲نفر مفقود شدند .

جمع تلفات چریکها به ۱٦۳ نفر برآورد میشود، و۲۱ نفرهم از آنها اسیر گرفته شده است .

## شوروی امروز برنامه ملاقات در فضا :

بقیه از صفحه سوم

وی افزود امروز برما روشن شده است که‌انسان میتواند حالت بی‌وزنی را تحمل کند. اینك این مسئله مطرح است که‌در چه شرایطی ازبی وزنی میتوان کارکرد .

### ● باقلب ضعیف

روزنامه ایزوستیا امروز از قول گاگارین اولین فضانورد جهان افشا کرد که سرهنك دوم کاماروف ،یك بار نامش ازلیست فضانوردان شوروی بکلی حذف‌شد، زیرا ضربان قلبش نامنظم بود. اماکاماروف به‌آن قانع نشدو برای اثبات اینکه کاملاسلامت است کوشید تاموفق شد خلبان اولین سفینه مسافربری فضائی شود .

درمدتی که کاماروف از تمرین‌های فضانوردی برکنار بود قسمتی از وقت خودرا به‌آواز خواندن و کاریکاتور کشیدن و گیتار زدن میگذراند ، تا بالاخره موفق‌شد از کمیسیون پزشکی مخصوص اجازه پرواز دریافت کند.

### ● فراموش کردند

در تمام جهان خبر پرتاب سفینه شوروی اخبار مهم را تحت‌الشعاع‌قرار دادو مطبوعات جهان اخبار المپیك را فراموش کردند .

مردم امریکا بیش‌از هرکشوردیگر ازجهان متوجه پرواز سفینه شوروی هستند پرزیدنت جانسون هنگامیکه‌در یك میتینك انتخاباتی در غرب‌امریکا شرکت کرده‌بود در جریان پرتاب‌این سفینه قرار گرفت سخنگوی رسمی امریکا اظهار امیدواری نمود که سرنشینان «واسخود» صحیح وسالم بزمین باز گردند .

### ● برتری کامل

مشاورین فضائی پرزیدنت جانسون آشکارا پذیرفتند که اقدام فضائی دیروز شوروی برتری کامل شوروی رادرمورد مسائل فضائی برامریکانشان داد .

سرهنك « گریسام » دومین فضانورد امریکائی ازاینکه شوروی‌ها سه‌نفر را دریك سفینه درمدار زمین قرار دادند اظهارشگفتی کرد .روزنامه «ایونینك استار» نوشت .

امریکا اینك دوسال‌در مسابقه‌تسخیر ماه از شوروی عقب است.

درلندن و واشنگتن پرواز سفینه «واسخود» وسیله تبلیغاتی تازه‌برای ویلسون و گلدواتر گردید تارقبای دموکرات ومحافظه‌کار خود را بکوبند.

جراید پاریس تیتر های درشت صفحات اول خودرا به سفینه‌واسخود اختصاص دادند .

**درواقع شوروی ها از۱٦ ماه قبل تاکنون مبادرت به هیچگونه پرواز انسان در فضا نکردند . با پرتاب واسخود عصر تازه‌ای در تسخیرفضا شروع شد. سفینه فضائی واسخود نشان داد که شوروی ها دارای‌موشك های بسیار قوی هستند که قدرت‌آن بیش از ٦۰۰ تن است .باحتمال‌قوی شوروی ها تاسه سال دیگر انسانی درمدار کره‌ماه بگردش در می آورند.**

### ● پیام اوتانت

سازمان ملل متحد اوتانت دبیرکل سازمان ملل متحد امروز پیام تبریکی برای پرزیدنت خروشچف فرستاد . اوتانت در تلگرام خود نوشت من معتقدم که این کشف تازه فضائی مرحله جدیدی در تسخیر فضاگشود.

دکتر وب رئیس سازمان ملی هوا- نوردی امریکا گفت شوروی‌ها مبادرت به کاربزرگی کردند و تلاش آنها در اینست که امریکا را در تسخیرفضا کاملا پشت‌سر خود قرار دهند .

دکتر وب افزود هدف او ساختن ساتورن-ه است‌وباساختن این‌موشك برتری امریکا در زمینه پروازسفینه های حامل چند سرنشین برشوروی ثابت میشود .

### ● تبریك راسك

دین راسك وزیرامور خارجه‌امریکا امروز پرتاب سفینه «واسخود» را تبریك گفت‌و اظهار امیدواری نمودکه فرود آمدن سرنشینان آن بزمین صحیح و سالم صورت گیرد .

دین راسك افزود پرتاب«واسخود»یك اقدام تازه و بسیار بااهمیت فضائی بوده ما از صمیم قلب برای مردم شوروی ترقی آرزو میکنیم .

وزیر امور خارجه امریکا سپس به پخش برنامه های المپیك‌از تلویزیون امریکا توسط اقمار مصنوعی اشاره نموده وگفت امریکا درزمینه ارتباطات انقلابی بوجود آورده است .

## گلدواتر آبراهام لینکلن را هم سوسیالیست میداند؟

فونتیکس -۱۲ اکتبر - یونایتد- پرس - سناتور گلدواتر ، که از اتهام جنك طلبی آزرده خاطر است ، امروز گفت بعقیده او آمریکا هرگز واردیك جنك اتمی نخواهد شد .

او گفت از اینکه پیوسته بمن میگویند « دست به‌ماشه تفنگ‌خوب است »بیش از همه‌چیز دلخورم . حال‌آنکه هیچ آمریکائی خواستار جنك نیست و بنظر من ، ما هرگز وارد جنك نخواهیم شد .

### ● موافق نیست

سناتور «جان شرمن» که ازهواداران گلدواتر است گفت که با نظر گلدواتر مبنی بر اینکه جانسون در برابر کمونیستها نرمی نشان میدهد موافق نیست و به عقیده او نه‌ترومن و نه آیزنهاور و نه‌کندی نیز هیچ کدام در مقابل کمونیستها ملایمت نشان نداده‌اند .

### ● آبراهام لینکلن

سناتور همفری کاندیدای معاونت جانسون گفت اگرگلدواتر دردوران جنك داخلی آمریکا عضو سنابود ، «آبراهام‌لینکلن » رانیز سوسیالیست مینامید ، زیرا او هریك از مقامات دولتی ، حتی آنهائی راکه‌توسط‌حزب جمهوریخواه به مقام خود گماشته‌اند سوسیالیست میداند . همفری افزود روش گلدواتر باسنتهای قدیمی‌حزب جمهوریخواه ناسازگار است .

## اعلامیه‌مذاکرات شستری - ایوبخان

کراچی -۱۲اکتبر-خبرگزاری آلمان پرزیدنت ایوب خان و شستری نخست وزیر هند موافقت کردند که برای‌تفاهم بیشتر بین دو دولت وحل مسائل واختلافات مهم خود براساس صداقت‌وتساوی وحسن‌همجواری بکوشند.

در اعلامیه‌ای که پس از ۸۵ دقیقه مذاکره بین دورهبر هند و پاکستان منتشر شد گفته میشود موافقت بعمل آمده که در اسرع اوقات مذاکرات دو جانبه برای ایجاد روابط دوستی و همکاری بین‌هند و پاکستان انجام گیرد.

طبق اعلامیه‌دوسیاستمدارتماس خودرا برای‌تبادل نظرحفظ‌خواهند کرد و بر این‌عقیده‌اند که روابط هند و پاکستان باید اصلاح شود.

در مدتی که شستری مهمان ایوبخان بود ،غذای گیاهی‌برایش تهیه‌شده‌بودزیراشستری گیاهخوار است .

## چهل سال قبل

**یك فقیر هندی اعلام جنك داده است.**
**حمله قوای هوائی به پیروان او**

پیشاور- یك فقیر مشهور هندی در علیگار اعلام‌جهادداده وپیروان زیادی دورخود جمع‌نموده است . قشون باکمك‌طیارات قوای هوائی امپراتوری به‌آن‌ها حمله نموده است . درنتیجه نزاع بقشون انگلیس تلفاتی وارد نیامده ولی تلفات ایلات پیروان فقیر زیاد بوده است .

نقل از اطلاعات۲۱مهر۱۳۱۳

تفسیر روز

## نمایش دمکراسی

در انگلستان ، سرزمین کهن سال‌ترین رژیم پارلمانی مدرن جهان ، مردم آخرین لحظات آزمایش بزرك دمکراسی را می‌گذرانند .

احزاب محافظه‌کار و کارگر در تلاش بخاطر پیروزی در انتخاباتی که در سرنوشت حیات سیاسی هردوی آنها تاثیراساسی دارد درخشانترین شیوه های مبارزات و رقابت های‌دمکراتیك را بنمایش گذارده‌اند .

احزاب محافظه‌کار و کارگرکه از آغاز نیمه اول قرن بیستم به قاوب امررهبری کشور رابدست داشته‌اندپیروان صدیق دوفلسفه سیاسی ودوسیستم فکری‌متناقض هستند که بطرز حیرت انگیزی امر تکمیل یکدیگر را بعهده‌دارند وجود سیستم های ناهماهنك فکری محافظه‌کاران و کارگران‌در انگلستان نه تنها سبب برخورد های ویران کننده نگشته بلکه در طول آزمایشهای بزرك تاریخی‌هر یك از آنها کوشیده‌اند درجهت خیر و صلاح کشور خود ، بی آنکه تعصبی جاهلانه نشان دهند، در تطبیق خود با حقایق موجود، بادنیائی که بسرعت در تغییرو تحول است و با شرایط گوناگونی که در گوشه و کنار جهان وجود دارد گامهای بلند بردارند .

در انگلستان هرگز کاربراساس تخطئه‌ایده‌ئولوژی رقیب وتخریب ساخته های آن نبوده است .

کارگران و محافظه‌کاران در عرصه مبارزه بخاطر رفاه جامعه انگلیسی‌و حفظ‌حیثیت وموقعیت جهانی کشور در دنیای حکومت غولها امتیازات و امکانات خاص خود را دارند که رای دهنده انگلیسی آنها را بروشنی می - شناسد و از آنها بهره‌برداری میکند .

حزب محافظه‌کار که در جمع رهبران خود گروهی از شخصیت های درخشان تاریخی را پرورش داده با قدرت رهبری شایسته خود توانست در بحبوحه جنك جهانی ، انگلستان درگیر در جنك و آسیب پذیر را از مهلکه‌بیرون ببرد ، بی‌آنکه زخم کاری‌برداشته باشد .

و از آن پس کارگران وظیفه ترمیم خرابیهای ناگزیر جنك و ساختمان صلح آمیز کشور را بعهده گرفتند .

در ۱۳ سال اخیر زمام‌حکومت باردیگر در دستهای محافظه‌کاران قرارداشته و انگلستان در دورانی که جهان مراحل خشن جنك‌سرد و سپس مرحله تحول روابط شرق و غرب را میگذراندهمچنان بایجاد جامعه‌ای مرفه که بتواند در دنیای بدون امپراطوری ، بدون‌استعماروبدون جنك‌هماهنك بادیگران گام‌بردارد پرداخته‌است ونتیجه دوران ۱۳ ساله حکومت محافظه‌کاران که در طی آن هرگز به‌تنهائی حکومت نکرده‌اند ویك لحظه هم از همکاری حریف‌محروم نبوده‌اند ، رونق اقتصادی کم سابقه ، افزایش بیش از پیش سطح زندگی مردم‌و گسترش‌وسیع صادرات ، بجز درموارد محدود معین بوده است .

در ۱۳ سال گذشته محافظه- کاران در سیاست خارجی و در روابط بامستعمرات و دوستان سابق با مشکلات خاصی روبرو شدند که در یك مورد به‌کناره- گیری و تغییر کابینه انجامید.

اما دولت محافظه‌کار سرانجام توانست علیرغم بعضی شکست های ناگزیر ، که نتیجه تحولات سریع اجتماعی جهان بود خودرا با شرایط نوین روابط شرق و غرب و دوران آب شدن یخهای جنك سرد تطبیق دهد .

در تمامی این دوران انگلستان و حکومت محافظه‌کار آن نه تنها حامی پرشور و فعال شکست‌یخ های جنك سرد و توسعه روابط بین‌المللی و در درجه اول روابط کشور های بزرك شرق و غرب بود ، بلکه در یك مرحله از این دوران که جهان با تهدیدشکست تلاشهای صلح خواهانه روبرو شد ، مك‌میلان محافظه کارمانند یك‌انقلابی‌پرشورنقش یگانه‌میانجی صلح و تنها میدان دار شکست جنك سرد بود .

باین ترتیب سوسیالیسم - کارگران ، رقیب سرسختی را بمبارزه طلبیده و کمربکنار زدن آن بسته است . حزب کارگردر یك سلسله از مسائل عمده‌جهانی و داخلی راهی جدا از محافظه کاران‌می‌پیماید .ملی کردن صنایع اساسی ، اساسی ترین تغییری است که کارگران در صورت پیروزی در داخل کشور به آن می پردازند . تحدید تسلیحات‌در اروپای مرکزی و تاسیس یك آژانس‌بین‌المللی کنترل موادا‌تمی کمك بعضویت چین در سازمان ملل و تغییر منشور ملل متحد تشکیل صندوق عمران تحت نظر سازمان ملل و با شرکت شوروی وواگذاری کمکهای خارجی به سازمان ملل و تضمین مرز های فعلی خاورمیانه نکات عمده‌برنامه سیاست خارجی حزب کارگراست که اجرای هر یك از آنهاعکس- العمل های متقابل و زنجیری را برمیانگیزد .

ارزیابی ها و نتیجه گیریهای قبل از انتخابات همه در تائید جابجا شدن احزاب و پیروزی حزب کارگر است و بنظر میرسد آمار بدست آمده این بار بیش از پیش با انتظاری که از نتیجه انتخابات میرود هماهنك باشند

# کدام یک از این برندگان را میشناسید

شما خواننده عزیز ، بنام و عکس برندگان جوائز بزرك بلیطهای اعانه ملی که بترتیب حروف الفبا در زیر چاپ‌شده‌است بادقت توجه کرده ، درمیان آنان دوستان و آشنایان‌خود را پیدا کنید زیرا در جشن بزرگی که روز ششم‌آبانماه بافتخار آنان در استادیوم محمد رضاشاه پهلوی برگزارمیشود علاوه بر هدایائی که بهر یك از برندگان حاضر درجشن داده میشود طی قرعه‌کشی جالبی‌یکنفر قهرمان‌شانس‌میگردد و هم‌وزن خود پول میگیرد .

چه بسا دوستان خوشبخت شما از شانس بزرگی که‌درانتظار آنهاست هنوز بی‌خبر باشند و چه بهتر شمااولین‌کسی باشید که حامل این مژده برای آنان شوید .

## بقیه حرف ع تا قسمتی از حرف ك از برندگان استان مرکز، تهران

منصور عادله ۲۰ هزارتومان
آلبرت یولیوس‌ونسان ۳۰ هزارتومان
محمودعلی نژاد زنجانی ۳۰ هزارتومان
علی عطاشین نماگونو ۳۰ هزارتومان
حبیب‌اله روئیوند ۳۰ هزارتومان
لیلی عزیزی تومتر ۳۰ هزارتومان
ابوالقاسم عابدی‌تجریشی ۲۰۰ هزارتومان
فاطمه علی‌کردستانی ۳۰ هزارتومان
محمود عباس‌شرقی ۳۰ هزارتومان
پیوند عبدالهی ارشادی ۳۰ هزارتومان
نهاعلی عمرانیان ۳۰ هزارتومان
عقبعلی عبدالمرکی ۳۰ هزارتومان
ماشاءاله عطابخش ۳۰ هزارتومان
غلامرضا عباسیان ۳۰ هزارتومان
آیت‌اله تاج‌آبادی ۳۰ هزارتومان
نسیه عابدینیان تهرانی ۳۰ هزارتومان

حبیب‌اله عطار دلگشا ۲۰ هزارتومان
احمد عبدالوهابی ۳۰ هزارتومان
ذبیح‌اله علی‌احمدی ۲۵ هزارتومان
محمود علینقی ۲۵ هزارتومان
ربابه عرب ۳۰ هزارتومان
یحیی عتیقچی ۳۰ هزارتومان
حسن عابدپور ۳۰ هزارتومان
پرویز عنصری ۳۰ هزارتومان
سلطان‌علی علی‌زاده ۳۰ هزارتومان
هاشم عسگری ۲۵ هزارتومان
محمد عظیمی ۲۵ هزارتومان
غلامعلی عبدپور ۲۵ هزارتومان
ذاتعلی عقیانی ۳۰ هزارتومان
آقاگل عیب‌قلیان ۳۰ هزارتومان
محمدعلی قانی ۳۰ هزارتومان
محمد عبدالکزاده ۳۰ هزارتومان

غلامعلی عبدپور ۳۰ هزارتومان
غلامحسین علی‌خیر ۲۵ هزارتومان
عباس عطائی ۲۵ هزارتومان
سلیمان عادلی ۲۰ هزارتومان
انعام‌اله عبدالزاده ۳۰ هزارتومان
مختار عسگرپور ۲۵ هزارتومان
حسین غفاری ۳۰ هزارتومان
مسیح غیاثوند ۳۰ هزارتومان
آوانس غازابان ۳۰ هزارتومان
تیکران خسدنی ۳۰ هزارتومان
رجب عماریان ۳۰ هزارتومان
حسین غیابی مطلق ۳۰ هزارتومان
علی غلامحسن ۳۰ هزارتومان
نوشاد عوکاسی ۲۵ هزارتومان
وزایرنوکاسیان ۳۰ هزارتومان
سرت‌اله عنوری‌های‌اصل ۲۵ هزارتومان

محمدعلی غلامی ۲۵ هزارتومان
جهانگیر غضنفر سرابی ۳۰ هزارتومان
سیدمحمد غضنفری ۳۰ هزارتومان
حسین فخامی ۱۰۰ هزارتومان
قربان قانعی ۱۰۰ هزارتومان
منور فیروزبخش ۱۰۰ هزارتومان
احمد رحیم فرح‌زادی ۳۰ هزارتومان
حسین فهمی ۱۰۰ هزارتومان
محمود فتحی ۳۰ هزارتومان
عباس فتحی ۲۰ هزارتومان
محمدرضا فرخ‌لو ۳۰ هزارتومان
محمد فرج ۳۰ هزارتومان
منیراعظم فروهی ۱۰ هزارتومان
اصغر فاضلی ۳۰ هزارتومان
بانوفاطمه فائق ۳۰ هزارتومان
بهرام فیروزوند ۳۰ هزارتومان

فرخنده فصیحی‌راد ۳۰ هزارتومان
روح‌اله فرح‌بخش ۳۰ هزارتومان
ناصر فیض‌فرمان ۳۰ هزارتومان
ذلفقار فارسی‌نژاد ۳۰ هزارتومان
عبداله فرج‌اله ۳۰ هزارتومان
محمدکاظم قیاض ۳۰ هزارتومان
گلدسته فرنژاد ۲۵ هزارتومان
شعبان قنحلی‌بیلی ۲۵ هزارتومان
جمشید فیوض ۲۵ هزارتومان
ابوالقاسم قاسمی ۳۰ هزارتومان
جمشید قربانی ۳۰ هزارتومان
هاشم قانع ۳۰ هزارتومان
محمد قیامی‌ابیانه ۲۵ هزارتومان
میرزاحسا امامی ۳۰ هزارتومان
علی‌اصغر قربانی ۳۰ هزارتومان
حبیب‌اله قدیری ۳۰ هزارتومان

بیگی قویمی ۳۰ هزارتومان
قربان قانع ۳۰ هزارتومان
عباس قره‌داغی کلوجا ۲۵ هزارتومان
اختر عوامی شیرازی ۲۵ هزارتومان
محمدتقی قلعه‌نوئی ۲۰ هزارتومان
آرسن قریبی ۲۵ هزارتومان
مجید فنائی ۲۵ هزارتومان
عباس قرلباش ۳۰ هزارتومان
عباسعلی قشقائی عبدی ۲۵ هزارتومان
علیرضا قوام‌مهدی ۳۰ هزارتومان
علی قیله‌گردنده ۵۰ هزارتومان
محمود کاشی‌چی ۲۵ هزارتومان
سیدمصطفی کنجکاو ۳۰ هزارتومان
علی‌اصغر کربلائی‌میرزا ۲۵ هزارتومان
موسی گمشگر ۲۵ هزارتومان
محمدعلی کشاورز ۳۰ هزارتومان

حسین کاظم دخت مقدم ۲۵ هزارتومان
اکریمی ۲۰ هزارتومان
بانو شمس کجوری ۲۵ هزارتومان
حسن روشن کوکب ۲ هزارتومان
صدراله کشاورزی ۳۰ هزارتومان
۰فائیس کوچاریان ۲۵ هزارتومان
علی‌رضا کمالی ۲۵ هزارتومان
سداله کشاورز رهبر ۳۰ هزارتومان
علینقی کاظمی ارسون ۳۰ هزارتومان
موسی کارآموز ۲ هزارتومان
شبانعلی کمالی ۳۰ هزارتومان
یوسف کرم‌پور ارومیه ۳۰ هزارتومان
منیره کامکار اصفهانی ۳۰ هزارتومان
غلام کشاورز ۳۰ هزارتومان
گورگین یوسفی‌ماکوئی ۳۰ هزارتومان

برندگانیکه نامشان با اسامی فوق تطبیق میکند برای‌دریافت کارت مخصوص قرعه‌کشی از سه‌شنبه ۲۱ مهرماه‌همه روزه‌ازساعت ۸ صبح‌الی ۱۲ بادردست‌داشتن‌شناسنامه‌عکس‌دار به بنگاه اعانه ملی مراجعه فرمایند .

از: فرانس ابسرواتور (چاپ پاریس)

# حزب کارگر انگلستان لحظات حساس را میگذراند

**روز پنجشنبه این هفته سرانجام مردم انگلستان برای برگزیدن نمایندگان جدید مجلس عوام آن کشور بپای صندوقهای رای میروند ...**

**عجالتا شرط بندی روی پیروزی احتمالی هر یك از دو حزب محافظه کار و کارگر بشدت رواج دارد و تاکنون جمع وجوه شرط بندی که رسما به ثبت رسیده به سیصد هزار لیره بالغ شده است.**

یك سوداگر انگلیسی که باسرمایه اولیه یکصد لیره وارد معاملات اموال غیرمنقول شده واکنون ثروت سرشاری بهم زده است روی پیروزی محافظه کاران پنجاه هزار لیره شرط‌بندی کرده‌است .

اگر روزپنجشنبه حزب محافظه کار برای چهارمین بار از سال ۱۹۵۱ در انتخابات انگلستان پیروز شود این پیروزی مرهون کناره گیری هارولد مك میلن ازفعالیت های انتخاباتی خواهد بود .

واگر باوجود درگذشت «هیو گیت‌اسکل» حزب محافظه کار انتخابات ۱۵ اکتبر را ببرد کارگران این پیروزی را مدیون هارولد ویلسون خواهند بود و ویلسون آن جذابیت «گیت‌اسکل» یا «الك‌هیوم» را ندارد ولی با مهارت ازکارت‌های برنده خود استفاده میکند

خاطر رهبر حزب محافظه کار از بابت مسائل سیاست خارجی آسوده است ولی مسائل اقتصادی وضع محافظه کاران را دربرابر کارگران مشکل میسازد .

درانتخابات ۱۹۵۹ آماری که از نظریات مردم انگلستان نسبت به احزاب محافظه کار وکارگر تهیه میشد بطور روشن پیروزی مك میلان رانشان میداد ولی اکنون پیش‌بینی پیروزی یکی از این دوحزب بسیار مشکل است وهنوز احساسات حقیقی اکثریت مردم انگلیس نسبت به حزب محافظه کار یاکارگر بدرستی معلوم نشده‌است.

اگر ویلسون در ۴۸ سالگی جوان‌ترین نخست‌وزیر انگلیس بشود بدون شك از مغزهای متفکر حزب کارگر دعوت خواهد شد که باوی همکاری کنند .

آخرین آمارگیری که از ۲۰۰ حوزه انتخابیه انگلستان شده‌است نشان میدهد که طرفداران حزب کارگر به‌نسبت محسوسی افزایش یافته‌است.

اگر این آمار را برای سراسر انگلستان مقیاس قرار دهیم میتوان گفت که ویلسون با اکثریت ۴۰ کرسی در مجلس عوام انتخابات را خواهد برد .

ولی باوجود این درحال حاضر نسبت به‌پیروزی دوحزب بطورقطع نمی‌توان اظهارنظر کرد اما قدر مسلم این‌است که‌حزب‌لیبرال باوجود فعالیت‌انتخاباتی دامنه‌داری که آغازکرده است‌نخواهد توانست بر تعداد کرسی‌های خود در مجلس عوام بیافزاید ونقش برجسته‌ای رادربارلمان آینده‌انگلستان‌ایفاکند.

شك نیست‌که برنامه‌های حزب‌بزرك سرانجام تصمیم قطعی رای دهندگان انگلیسی‌را تعیین‌خواهندکرد دوگلاس هیوم نخست وزیر انگلستان در سخنرانیهای انتخاباتی خود همچنان‌از نیروی ضربتی مستقل انگلستان‌دفاع میکند وانتخابات روز پنجشنبه نشان خواهد داد که آیا اکثریت مردم انگلستان برنامه‌های او را در مورد مسائل‌خارجی ومخصوصا مسائل‌داخلی تائید میکنند یا نه .

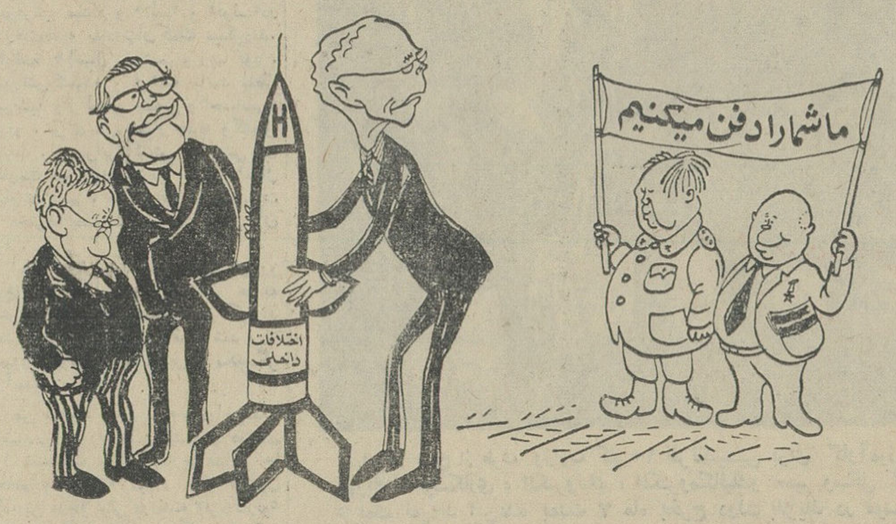


هیوم: احتیاجی نیست شمامارا دفن کنید. متشکریم! ما خودمان،خودمان را دفن میکنیم!

از: ابزرور چاپ لندن

از: واشنگتن پست

# دهسال از جنك ویتنام گذشت

هنوز مرکب امضای قرارداد«ژنو» خشك‌نشده‌بود که فعالیت خرابکارانه «چریکهای ویت‌کنك» درویت‌نام‌جنوبی آغازشد و آنها شب ها از پناهگاه های خود خارج میشدند و بدهات و قصبات حمله می‌بردند ومزارع‌را آتش می‌زدند و کشاورزان را میکشتند .واز آن تاریخ‌تابامروز درست ده سال‌است که فعالیت خرابکارانه‌دسته های‌چریك چه‌بطور مخفی وچه علنی دراین کشور ادامه دارد .

**از کشور های آزاد جهان نخست آمریکا بدعوت دولت ویت‌نام جنوبی بکمك آن‌کشور شتافت و بعد بسیاری از کشورهای دیگراز جمله ،استرالیا، کانادا، فرانسه، آلمان‌غربی ،بریتانیا، ژاپن زلاندنو ، کمو بیش هریك باین کشور مساعدت کردند تادر برابرقوای مهاجم پایداری کند- دولت انگلستان بودجه معادل ۱٫۵۰۰٫۰۰۰ دولار در اختیار آن دولت قرارداد تادر دفاع از دهکده های خود ازاین بودجه استفاده کند واخیرا ۱۴۰٫۰۰۰ دولار دیگر برای پیشرفت فرهنك باین‌کشور کمك کرده است .**

دولت فرانسه سالیانه معادل ۵ میلیون دولار دراختیار دولت ویتنام جنوبی‌قرار داد که‌برای خرید لوازم فنی و بهبود فرهنك و پیشرفت صنایع وساختن کارخانه از آن استفاده کند .

سایر کشور هاهریك بفراخورحال خود هریك‌مبلغی دراختیاردولت ویتنام قرار داده‌اند که سالیانه در حدود ۱۰٫۰۰۰٫۰۰۰ دولار میشود .

دولت آلمان غربی ۱۷٫۰۰۰٫۰۰۰ برای‌صنایع شیمیائی ۶٫۲۵۰۰۰۰ برای پیشرفت وتقویت اقتصادی باین کشور کمك کرد .

ژاپن پانصد هزار دولار دارو و ۱۷٫۰۰۰٫۰۰۰ دولار برای ساختن صنایع هیدروالکتریك بدولت ویتنام جنوبی مساعدت کردو بطوریکه روزنامه های ژاپنی حدس زده‌اند ممکن است کمك ژاپن بکشور ویت‌نام تا ۲٫۰۰۰ میلیون دولار برسد .

عده‌ای از کشور ها کادرهای فنی خودرا برای تربیت خلبان‌جت ویابرای توسعه صنایع باین کشور فرستاده‌اند که درراس آنها باید از «استرالیاو «نیوزلاند» نام‌برد .

وبطور کلی میتوان گفت که‌اکثر کشور های آزاد جهان بویت‌نام کمك کرده‌اند تادر مقابل نیروی متجاوز استقامت کند واز استقلال خود دفاع نماید .

کشور ویت‌نام جنوبی اکنون با چهارده میلیون نفر جمعیت خود وبا سرزمینی که‌در جنوب مدار ۱۷درجه قرار گرفته‌است تصمیم‌دارد ازاستقلال خود دفاع کند- بهمین جهت درکتاب سفیدی‌که بمناسبت دهمین سال‌مبارزه خود علیه نیروهای متجاوز چاپ کرده حقایق زیادی‌راباطلاع‌جهانیان رسانیده است .

دراین کتاب اشاره‌بچین کمونیست شده و تصاویری از اسلحه ومهمات چینی که‌بدست قوای انتظامی ویت‌نام افتاده برای اطلاع مردم جهان چاپ شده است.

چینی‌ها باوجود اینکه خودشان در وضع‌بحرانی بسرمیبرند وغذای کافی برای جمعیت خودندارند از کمك و مساعدت بارتش‌ویت‌نام شمالی‌خودداری نمیکنند وانواع‌واقسام اسلحه‌سنگین- ازتانك وتوپ وهواپیما دراختیار ارتش هوشی‌مینه گذاشته‌اند ، حتی کمك های غذائی نیز باین کشور میکنند - زیرابرخلاف کشور ویت‌نام جنوبی که بواسطه اراضی آباد و جنگلها انواع‌و اقسام محصولات رادارد و مردم خوراك وپوشاك خودرا بانازلترین قیمت‌بدست می‌آورند-سرزمین ویت‌نام‌شمالی یعنی شمال مدار ۱۷ درجه بواسطه موقعیت طبیعی آبادنیست ویکی از علل‌حمله آنها بویت‌نام جنوبی بدست آوردن همین منابع طبیعی است . محصول برنج سالیانه آنها بقدری فراوان‌است که‌مقداری زیادی ازآنها رابخارج‌صادر می‌کنند .

# این موهای قشنگ حیف است که بریزد

## شامپوی طبی ستاولن

باهریك از عوامل تهدیدکننده سلامت موجداگانه مبارزه میکند:
زمینه های ایجادکننده شوره را برطرف میکند
زمینه های ایجادکننده ریزش مو را از بین میبرد
زمینه های ایجادکننده شکنندگی مو را برطرف میکند
چربی های اضافی رابخوبی حل میکند
شامپوی ستاولن با عطرملایم وقدرت تمیزکنندگی فراوان
زیبائی ، شفافیت وسلامت موها را برای همیشه تضمین میکند

ستاولن رادار و بخش، بزرگترین کارخانه‌داروئی‌خاورمیانه تقدیم‌میکند

ستاولن محصول کارخانجات ICI انگلستان

از امروز مولن روژ- مهتاب- دیانا
کریستال- ایفل- اسکار- برلیان - زهره

این فیلم چهارماه قبل‌از قتل کندی تهیه‌شده‌است

اگر برای دیدار این فیلم فقط پنج دقیقه دیرتر بسالن سینما بیائید هرگز بجرایش پی نخواهید برد ....

وقتی تمام آن را دیدید قسم خواهید خورد که هرگز فیلمی چون این نبوده است

سومین هفته نمایش فیلم دکترنو در تراس دیانا و کریستال ادامه دارد

بعلت طولانی بودن فیلم سئانسها تغییر کلی می کند

مولن روژو مهتاب ۱۱صبح۲ونیم -۴وسه ربع -۷-۹ونیم
دیاناو کریستال ۱۰ونیم صبح ۲-۴وربع -۶و نیم -۹
ایفل وبرلیان ۱۰صبح۱-۳و ربع-۵و نیم -۷و سه ربع -۱۰
اسکار و زهره ۹ونیم ۱۱ونیم صبح ۱ونیم -۳و سه‌ربع ۶-۸و نیم

«تعزیه: مراسم مذهبی، ایران»

سخنرانی توسط آقای پطرچلکووسکی نماینده بنیاد پادروسکی -نیویورك فردا چهار شنبه ۲۲ مهر ۶ عصر انجمن ایران وامریکا -عباس آباد

## آگهی استخدام

بانك مرکزی ایران دونفر مترجم درجه‌یك زبان انگلیسی از طریق مسابقه استخدام مینماید داوطلبانیکه لااقل دارای درجه لیسانس باشند میتوانند فرم زیر را جداکثر تاتاریخ آخر مهرماه ۱۳۴۳ تکمیل وباداره کار گزینی بانك مرکزی ارسال دارند تاباتوجه بسوابق ومدارك تحصیلی برای شرکت در امتحان دعوت شوند .

نام و نام خانوادگی — تاریخ تولد
آخرین مدرك تحصیلی
سابقه‌خدمت درسایر موسسات یامیزان تجربه
آدرس — شماره‌تلفن

خواهشمنداست از مراجعه باداره کارگزینی خودداری فرمائید
الف-۴۴۶۷ — بانك مرکزی ایران
۲-۲ — آ-۲۳۹۸۴

## آگهی دعوت مجمع عمومی عادی

مجمع عمومی عادی شرکت تعاونی مصرف کارمندان وزارت‌بهداری در روز پنجشنبه هفتم آبان ماه ۱۳۴۳ ساعت چهار بعداز ظهر درسالن بیمارستان نجات تشکیل میگردد .

از صاحبان سهام درخواست مینماید که‌بادر دست داشتن برك سهام در روز وساعت مذکور در جلسه حضور بهمرسانند .

دستور جلسه
۱-گزارش‌هیئت‌مدیره
۲-تصویب بیلان
۳-تغییر بعضی از مواد اساسنامه
۴-انتخاب یکنفر عضو هیئت مدیره -سه‌نفر اعضاء علی البدل-سه نفر بازرس

رئیس‌هیئت‌مدیره -دکتر اعتمادی
آ-۱۴۱۵۷

## آگهی ازشرکت سهامی تلفن ایران

بدینوسیله باطلاع‌مشترکان محترم تلفن میرساند که کابلهای تلفن نواحی نامبرده زیر :
شمالا-خیابان هاشمی
جنوبا-خیابان مرتضوی
شرقا-خیابان سلسبیل و قسمتی از خیابان نواب
غربا-خیابان دارالسلام
بمرکز جدید بر گردان میشودو ناگزیر شماره تلفن مشترکان‌نواحی فوق باشماره های جدید که دراختیار قسمت اطلاعات (۰۸) گذارده شده‌از روز چهار شنبه ۲۹٫۷٫۴۳ تعویض خواهد شد .الف ۴۸۲۲

شرکت سهامی تلفن ایران
۱-۲ — آ-۲۵۶۰۲

## تاسیسات ساختمانی تال

باسهل‌ترین شرایط زمین های شما را میسازد .
خیابان تخت جمشیدویلای شمالی دست راست خیابان خبیر شماره ۴۳

## انواع برزنت

شرکت سهامی امید
تلفن ۲۱۵۴۶ خیابان بوذرجمهری سرای حمیدین

## انتقاد

احمد احرار

### جامعه محترم است!

برای شما نوشتم از مقدمه نامه‌ای که خانم« امضاءمحفوظ» نوشته‌است ومتن آنرا در شماره گذشته‌خواندید بسیار متالم شدم ، امانمیدانستم خانم خیال دارد ازین نامه ماشین شده ونسبتا مبسوط چه نتیجه بگیرد اینرا وقتی فهمیدم که یکمرتبه از اواسط نامه خانم گول خورده هرزه گرد خیابانها تبدیل شد بیك عالم اقتصاد و قانوندان و ناصح اجتماع. بعد همانطور که‌عرض شد عینك خوشبینی را برداشتم وعینك بدبینی بچشم زدم . دیدم این عینك لعنتی گواهی بصداقت خانم «امضاء محفوظ» نمیدهد ومراوسوسه میکند که هالو ،مواظب باش‌رنگت نکنندحواست جمع باشد قصه جانخراش حقیقی یا ساختگی خانم «امضاء محفوظ» دلیل آن نمیشود تو برداری بنویسی ای- ایهاالناس دین از دست‌رفت ، ناموس در خطر افتاد ، بجنبید و بتوصیه‌خانم ناشناس‌اجازه بدهیدژاندارمری‌اتومبیل های مردم را بازبینی کند مبادااماجرای خانم «امضاء محفوظ» تکرار بشود !

اتفاقا بنده معترفم که ژاندارمری - تیمسار خسروانی در اطراف تهران خوب کارکرده است .شما چندسال پیش را بخاطر بیاورید که دور تادور تهران اماکن فسادبود. یعنی یك چهار دیواری بود .باچنداطاق وتعدادی‌صندلی و تخت خواب ویك تابلو بنام« هتل » اما همه میدانستندآنجا چه جور جائی است و انصافا زیبنده یك شهری مثل تهران نبود که محصور باشد بین یك مشت فاحشه خانه بنام هتل یامتل ، ژاندارمری اینجا هاراباست وخوب‌کاری هم کرد . خانم «امضاء محفوظ» که در این امور بیشتر از بنده تجربه و تخصص دارد مرقوم میفرماید جاهای دیگری هم هست مثل ونك وتهران- پارس و بستررودخانه کن که آنجامرد ها با زن میروند یا زنها با مرد و خلاصه فحشاء رایج‌است این یکی‌دو سه جا راهم ژاندارمری اگر دلش بخواهد میتواند نظارت کند که‌فحشاء برچیده شود ، مثلامیتوانند قدغن کنند اتومبیل‌حق نداردآنجا توقف کند .اما من با نظر خانم «امضاء محفوظ» که ژاندارمری برای مبارزه بافحشاء بنابه قول ایشان از ماده ۲۱۰استفاده کند و اتومبیلها را نگهدارد و به‌تفتیش‌آن ها بپردازد صد در صد مخالفم . این‌نه مبارزه با فحشاء نیست ، ترویج‌فحشاء است .

اگر یادتان باشد چندی قبل حکایتی نوشتم که چگونه خانواده جوان صاحب آبرونی را از کنار خیابان جلب کرده‌اند بعنوان ولگرد و تانیمه شب آن بیچاره مجبور شده سجل بیاورد ، قباله نکاح ارائه دهد ، استشهاد محلی تهیه کند که زن وبچه من فاحشه وولگرد نیستند .

شما که شهرتان را بهتر از من میشناسید و می دانید در این شهر چه خبر است‌برای‌چه تجویز می کنید اتومبیل مردم را بنام مبارزه با فحشاء بازرسی کنندو خواهر ومادر ایشانرا باسم فاحشه و ولگرد بکشند به پاسگاه ؟!

خانم «امضاء محفوظ» مینویسد تا دو سال پیش زنی نجیب دارای‌شوهری مهربان بودم و شغلی آبرومندداشتم ، سوار تاکسی شدم ، تاکسی مرابرد به ونك و از من هتك ناموس کرد منهم از آبروریزی ترسیدم شکایت از راننده نکردم . روانش شاده،لانا که می‌فرماید آن لوطی از ملوط پرسید این چیست بکمر بسته‌ای ؟ گفت خنجر!گفت : خنجرچرابسته‌ای؟ گفت : تا اگر کسی بناموسم نگاه چپ کرد شکمش از هم بدرم . گفت خدارا شکر که ما بناموست نگاه چپ نکرده‌ایم!

خانم « امضاء محفوظ» که دراصل وجودش بنده شك دارم وقتی می - خواهد خانه برود و راننده او را می‌برد بطرف ونك ، نه صدایش در می‌آید نه از کسی استمداد می - کند برای اینکه مبادا آبروریزی‌بار بیایداما به‌راننده گردن‌گلفت تسلیم میشود زیرا این یکی آبرو ریزی نیست . بعد هم دوباره میل این‌کار میکند و سه باره وبالاخره رسما در سلك زنان منحرف جای می گیرد ولی از ترس آبرو ریزی باز سکوت نجیبانه خود را ادامه میدهد !

دراین احوال ، معلوم نیست‌چطور «شوهر مهربان» ایشان مردم ازارو بدجنس ازآ ب‌در می‌آید که‌بالنتیجه هروقت خانم را اذیت میکرده بازخانم راهی «ونك» میشده‌اند . تا بالاخره شوهر بدجنس از نو مهربان وناموس پرست می‌شود و چون زنش را در راه فحشاء می‌بیند دست بخود کشی میزند . اما باز خانم متنبه نمی - شود و ایندفعه هروقت کسی در خیابان زیاد قربان صدقه‌اش می‌رفت با او راه می‌افتد بطرف ونك ، تا بدنبال شوهر کارش رانیز از دست می‌دهد و معذلك به آن‌کار دیگر ادامه میدهد . برادرانش از ترس رسوائی فرار می‌کنند خانم همچنان در راه «ونك» به آمد و رفت‌سرگرم است . پدرش دق مرك می شود ، بازخانم راه «ونك» راول نمیکند .

خانم عزیز ! آبروداری . آن کاری است که شوهر شماکرد .آن‌کاریست که برادران شماپیش گرفتند . آن راهی است که پدرسرکار رفت. من شمارا یك زن عفیف نمیشناسم که‌حتی سرگذشت دلخراش سرکاروادارم‌کند فلم بردارم و بنویسم مطابق‌ماده۲۱۰ مامورین ژاندارمری جلوی اتومبیل‌را بگیرند واز مردم کارت هویت‌و سندو مدرك بستگی با یکدیگر بخواهند . الزام آورنیست که حتما یك خانمی اگر با آقائی که هیچگونه بستگی و قرابت ندارند در کنار هم داخل‌اتومبیل نشستند وازجاده «ونك» بالارفتند خانم فاحشه باشد وآقا مترصد فریب‌دادن و منحرف کردن خانم !

عصمت‌وحیا و عفاف یك‌چیزدیگریست و همانطور که گفته‌اند بواقع گوهر است وآن کسی که باین گوهر آراسته بودنه در اتومبیل منحرف میشود ،نه‌در تاکسی ، نه‌درخلوت‌ونه‌در جلوت! بنده بخلاف نظر سرکار اگرقرارشد یکروز دوباره‌جلوی‌اتومبیلها رابگیرندوبمردم بانظر سوءظن نگاه کنند تامبادا یکنفر مثل شماپیدا شود ، در همین ستون خواهم نوشت اینکار جرم‌است و هیچ کس حق ندارد تصور کنداهل یك‌شهری همه فاسق وفاجرند که‌لازم‌آید ژاندارم آنهارا براه راست هدایت کند.

## گفتگوی تلفنی

### باتلفن ۳۰۰۱۰

**اهالی محترم تهران ازساعت ۶ تا ۷٫۳۰ بعد از ظهر هر روز میتوانند گرفتاریها و درد دلهای خود راباما درمیان بگذارند .**

**● جاکه قحطی نیست !**

سر پل تجریش یعنی مجاور شهرداری شمیران ،تازگیها شده زباله دانی ، هرچه خاکروبه از اطراف جمع میکنند می اورند سرپل‌جمع‌میکنند نمیدانم‌مسئولین امر توجه دارند که‌اینجا مرکز تفریح مردم و گردشگاه عمومی است‌یانه . بعلاوه این کار برای شهرداری هم خوب نیست نمیشود محل دیگری رابرای این کار اختصاص‌دهند!جا قحطی که نیست!

کشمیری

**● فورمولش چیست ؟**

جای خوشحالی است‌که انقدر سطح‌بهداشت دراین شهربالارفته که مانده ناخنهای اصناف کنترل شود در شهری که بچه هااسکیمو رنگی میخورند و مریض میشوند اینگونه کنترلها واقعا جالب است من میخواهم‌سئوال کنم‌این‌ماده‌های منجمد برفی چیست که‌بنام الاسکا واسکیمو و هزار کوفت‌و زهر مار دیگر بقیمت یکریال وارد بازار میشود فورمول اینها چیست؟چون بچه من چندروز است که‌باخوردن یکدانه از همین اسکیمو های رنگی مریض شده‌است .

م-ش

**● از گلزار چه میکشیم**

بوی تعفن کود انسانی و حیوانی که از گلزار کاملیا بمشام همسایگان میرسدعده‌ای‌ازساکنین تهران نو را بستوه اورده‌است . ای کاش‌مسئولین‌شهرداری‌تهران‌نو باین درد دل تلفنی ماازنزدیك رسیدگی میکردندومتوجه میشدند که‌ما شبانه روز چه میکشیم

انوشیروان قادری

**● برداشت و فرار کرد**

پریروز هااسباب کشی داشتیم‌و از موتورسه چرخه کرایه‌ای برای حمل اثاثیه استفاده کردیم ولی این موتور مقداری از اثاثیه مارا برداشت و فرار کردعلت اینکه نتوانستم بعدا تعقیبش کنم این بودکه نمره نداشت ایااین مطلب را اداره راهنمائی میداند که‌تعدادی از موتور سه چرخه های شهر ما بدون نمره است ؟

علی اکبر محمدی نیا

**● عاطل و باطل میگذرد**

بااینکه بیست روز ازسال‌تحصیلی میگذرد معهذا کادر دبیران دبیرستان خاقانی‌هنوز تکمیل‌نیست وساعاتی از عمر محصلین این دبیرستان عاطل و باطل میگذرد .

محصل

**● راه مارا سد کرده‌اند**

بااینکه اداره راهنمائی اعلام‌کرده توقف اتومبیل در کوچه‌های سه متری ممنوع است معهذا الان‌مدت یکسال است که‌در خیابان شاه کوی انصاری کوچه سه‌متری امیر اصلانی چند اتومبیل توقف‌میکنند وسدمعبر مینمایند . توجه مسئولین امررا باین موضوع جلب نمائید زیرا باوجود این اتومبیلها علاوه براینکه راه ماسد شده برای بچه هایمان هم تامین جانی نیست .

ساکن کوچه

**● تکذیب میکنم !**

در ستون گفتگوی تلفنی روز دوشنبه سیزدهم مهرماه مطلبی در باره‌مزاحمت بلندگوی‌صفحه‌فروشی درایستگاه بهنام‌بامضای «همسایه» درج شده بود بدینوسیله اعلام میدارد که مطلب مذکور بکلی عاری از حقیقت است و بلندگوی فروشگاه اینجانب برای همسایه‌ها مزاحمتی ایجاد نکرده است .

فروشگاه مهران

**● شکایت نانواها**

همه‌ازدست مانانوائیها دانددارند ماهم ازدست آرد فروشها داندداریم درحقیقت همه از دست غیر مینالند ما ازدست خودی، مقصود اینست که هرکیسه آردی که تحویل ما میدهند ۲کیلو آرد کم داردحتی کیسه های دولتی هم کم دارد در اینصورت ماناگزیریم جبران ضرر خودرا باگرانفروشی و کم‌فروشی بکنیم وهمین‌جا است که صدای مردم درمی‌آید .

محمد امیری

# دختر پاکدامن صاحبخانه

(۲۵)

زندگی من

نوشته : چارلی چاپلین

ترجمه غلامحسین صالحیار

گرچه منتقدین درباره زیبائی وی به فلسفه‌سائی پرداختند ، معذلك نوشتند که این زیبائی آنچنان نیست که یك نمایش احساساتی را بتواند روح بدهد . از این رو آقای «ژیلت» ناگزیر شد بقیه فصل تاتر آن سال را باتجدید نمایش «شرلوك هلمس » بگذراند ، که درآن من نقش «بیلی» را داشتم .

### ده ماه بیکاری

دوهفته قبل‌از اتمام نمایش«شرلوك هلمس» آقای «دیون بوسی کولت » معرفی نامه‌ای بمن داد که بوسیله‌آن با آقاو خانم «کندال» که معروفیت بسیار داشتند آشنا شوم و نقشی در نمایشنامه جدیدشان بمن بدهند . آنها درآن موقع نمایشنامه‌ای راکه با موفقیت درتاتر «سنت‌جیمز»بازی‌میشد، بپایان میرساندند قرار بود در ساعت ۱۰صبح من درسالن انتظار آن تاتر باخانم «کندال» ملاقات کنم . وی ۲۰ دقیقه دیر کرد و سرانجام سروکله‌اش پیدا شد ، زنی‌بود تنومند ومتکبر که‌از من چنین استقبال کرد :

«اوه پسرك شما هستید ! ما خیال داریم بزودی برای نمایش تازه‌ای به شهرستانها برویم و مایلم که شما نقشی را درنمایشنامه ما داشته باشید. اما من خیلی سرم شلوغ است بااین ترتیب ممکنست فردا صبح همین‌موقع دوباره اینجا بیائید ؟.»

بسردی پاسخ دادم . متاسفم مادام، اما من‌نمیتوانم بجز درلندن‌جای‌دیگری بازی کنم با ادای این جمله کلاهم را برداشتم ، از اطاق انتظار خارج شدم، به اتومبیلی که درحال عبور بود خود را رساندم و برای مدت ده‌ماه پس‌ازآن روز بیکار گشتم .

آخرین شبی‌که شرلوك هلمس را نمایش دادنددر تاتر دوك‌آیورك»بود. وپس‌از پایان‌آن «ماری‌درو» میخواست به آمریکا بازگردد . آخرشب ازتاتر بتنهائی خارج شدم و نومیدانه آنقدر مشروب خوردم تا مست‌کردم، باپایان نمایش «هلمس» من و سیدنی هردو بیکار شده‌بودیم . اما «سیدنی»برای پیداکردن یك شغل تازه فرصت را از دست نداد . او اعلانی در روزنامه«دارا» که اخبار تئاتر را منتشر میکرد دید و با خواندن آن بگروه «چارلی‌مانون» که کمدی‌های شلوغ نمایش‌میدادند، پیوست. ضمن بازی درگروه«مانون» «فردکارنو» ،«سیدنی»رادید وقراردادی بمبلغ ٤پوند درهفته با او امضاء کرد. اما من‌چون‌چهارسال‌از سیدنی کوچکتر بودم نه مرد محسوب میشدم نه‌نیم مرد ، واز این‌رو بدرد هیچ کاری در تئاتر نمیخوردم . بااین حال از دوران کار درتئاترهای لندن مبلغی پس‌انداز کرده بودم واز این رو هنگامی که «سیدنی» بشهرستانها رفت در لندن ماندم .

### دوران بلوغ

من دیگر وارد دوران مشکل وغیر جالب بلوغ و راه و رسم احساساتی نوجوانان شده بودم . ستایشگردلیری و شجاعت غیرمعقول و پرستنده ماجرا های شورانگیز خوش فرجام . یك خیالباف رویائی و یك افسرده دل احساساتی که علیه زندگی طغیان می کرد و درعین حال به‌آن عشق‌میورزید. صاحب مغزی‌که باهمه نوشکفتگی با طغیان عواطف بلوغ قابلیت انفجار داشت . درپیچ و خم تصاویری که بر آئینه‌های کاذب زندگی آن دوران نقش می بست وقت میگذراندم و اندیشه‌هایم میدانی برای فوران پیدا میکرد .

کلمه هنر هرگز بفکرم خطور نمی کرد ودرفرهنگم راهی نداشت. برای من تاتر فقط یك معنی داشت و آن وسیله امرار معاش بود..

سرانجام توانستم کاری درسیرك «کیسی »که نمایش‌های سبك میداد پیداکنم. بنظر من کاربسیارمبتذلی‌بود، اما بمن این فرصت را دادکه راهم را بسوی این هدف که یك کمدین شوم بگشایم .

وقتی سیرك «کیسی» درلندن‌برنامه اجرا میکرد شش تن از اعضای این سیرك ازجمله من‌درخانه‌خانم «فلدز» واقع‌در«کنینگتون‌رود» پانسیون‌شدیم او بیوه زن ٦٥ ساله‌ای بودکه سه دختر باسامی «فردریکا» - «تلما» - و «نوئب» داشت . هرشش‌نفر درآشپز- خانه غذا میخوردیم و با خانواده آنها آشنائی کامل پیداکردیم . پیر زن صاحبخانه مهربان - شکیبا و سخت کوش بود و تنها عایدی او پول اجاره اطاقهای خانه‌اش بشمار میرفت ، خرج « فردریکا » راکه ازدواج‌کرده بود شوهرش میداد و «تلما» و «نوئب»در کارهای‌خانه بمادرشان کمك میکردند. «نوئب» ۱۵سال داشت و زیبا بود . صورتش کشیده و فرشته مانند بنظر میرسید واز لحاظ جسمی و احساسی، هردو ، برای من بسیار جذبه وکشش داشت . در برابر کشش احساسی وی مقاومت میورزیدم ، زیرا هنوز ۱۷سال تمام نداشتم ، واستنباطم از معاشرت با دخترها بصورت بدترین شکل آن بود .

اما او دختر پاکدامنی‌بود واز این‌رو نوع طرز تفکرمن درباره دختر ها به پیش‌آمد ناگواری بینمان منجرنگردید معذلك او نسبت بمن علاقمند شد وما بصورت دوستان خوبی برای یکدیگر درآمدیم .

من سه‌ماه بیکار بودم و دراین‌مدت «سیدنی» جورم را میکشید و هفته‌ای ١٤ شیلینك برای مخارج غذا و جا بخانم صاحبخانه میداد . او اکنون کمدین درجه اولی دردسته «فردکارنو» بشمار میرفت و غالبا با «کارنو» درباره برادر با استعداد خویش‌صحبت‌میکرد. ولی «کارنو»گوشش بحرفهای«سیدنی» بدهکار نبود چه مرا خیلی جوان می دانست .

### زیر گریم

درآن زمان کمدین های یهودی در لندن دراوج شهرت بودند و من با پیوستن به‌گروههای آنان‌که معمولا با ریش و سبیل مصنوعی روی صحنه ظاهر میشدند. میتوانستم جوانی‌خویش را زیرگریم بپوشانم .

ناتمام

دیروز صبح از طرف وزارت کار ۱۰ نفرتکنیسین برای کارآموزی واحراز تخصص درباره وسائل تهویه ، جوشکاری ، الکترونیك ، الکترومکانیك‌و تعمیر وسائل کشاورزی باهواپیمای سایابه بلژیك عزیمت نمودند این‌عده بمدت ۷ ماه بخرج دولت بلژیك در موسسات فنی آن کشور کارآموزی و تحصیل خواهند نمود.

کاربراتور .می.ام مخصوص بخاری - تحویل فوری است

شرکت ایران متال - تهران- خیابان پامنار تلفن ۲۴۷۳۰- ۲۱۴۱۹

**آگهی مناقصه شماره ۳۵ر۱۳۴۳**

سازمان برق‌تهران دوازده قلم لوازم آتش‌نشانی مورد احتیاج خودرا از طریق مناقصه می‌انداف جلفا یا خرمشهر خریداری مینماید . داوطلبان شرکت در مناقصه میتوانند با پرداخت دویست ریال بصندوق سازمان وارائه رسید آن باداره مناقصه و قرار دادها برك شرایط و مشخصات مناقصه را اخذ وپیشنهاد خود را تاآخر وقت اداری روز ۱۸ ۹ر۱۳۴۳ بصندوق پیشنهادات بیندازند . الف ۴۸۲۰

۱-۲ آ-۲۵۵۹۸ سازمان برق‌تهران

رنو بدون آب بدون گریس- مطمئن

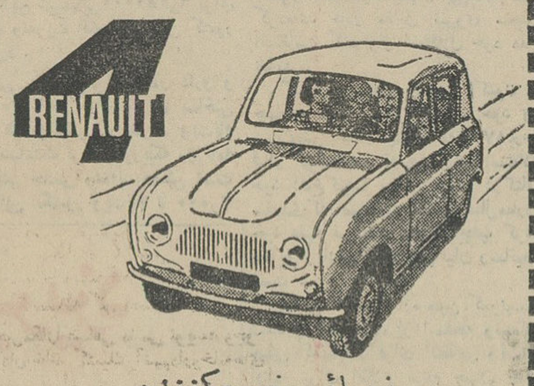


زیبائی خیره‌کننده

قدرت زیاد— رنو سوپر ٤

نماینده انحصاری

شرکت نسبی ابوالحسن ذیاوشویك

جنب پارك‌هتل تلفن ۶۱۳۱۹۷

RENAULT

دراکثر جاده های جهان لاستیك

بریجستون

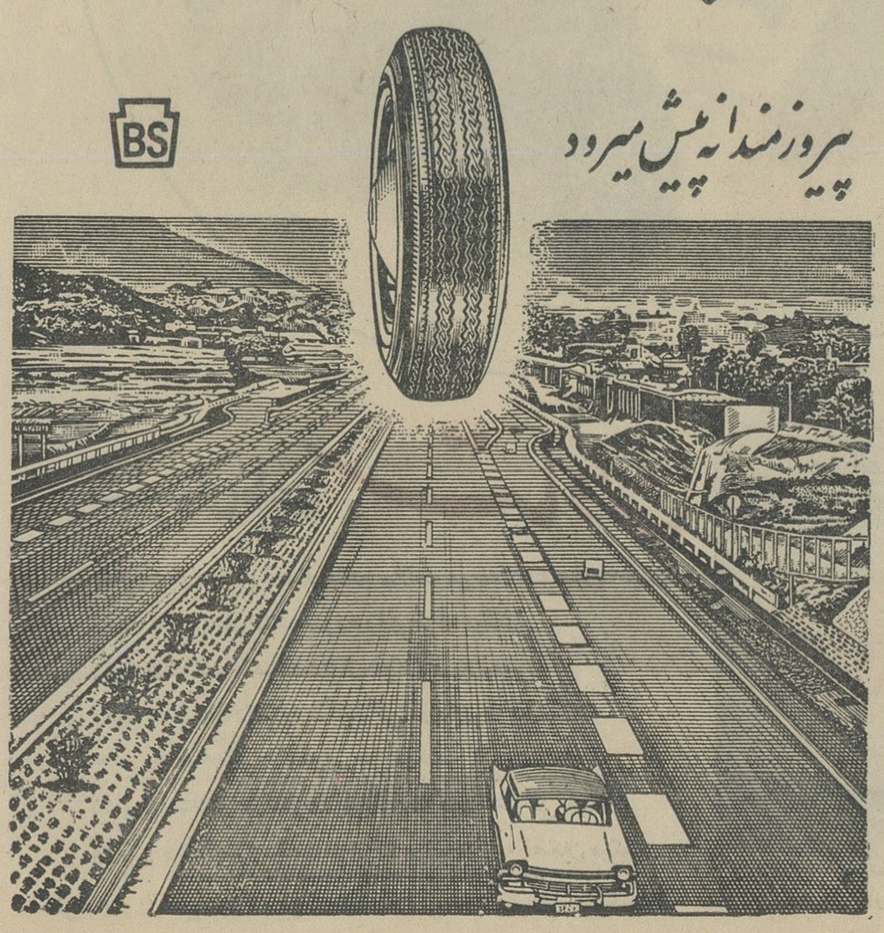


N.Y.K. LINE

خط کشتیرانی ان - وای - ك

بدینوسیله باطلاع میرساند که‌کشتی

میساکی مارو سفر ۲۲ S.S. "MISAKI MARU" V. 22

درتاریخ ۲۰ مهرماه واردبندر خرمشهر گردیده است و درضمن تخلیه بارگیری مینماید

کشتی هیکوشیمامارو سفر ٧٤ S.S. "HIKOSHIMA MARU" V.74.

قرار است درتاریخ ۲۰ آبان‌ماه وارد بندر خرمشهر گردد

خواهشمند است برای کسب‌اطلاع بیشتر وتعیین جا به نمایندگی کل در ایران‌مراجعه‌فرمائید.

شرکت گلف‌اجنسی (ایران) محدود

خرمشهر - خیابان چاسبی - تلفن ۲۲۷۹ و ۲۲۸۰

تهران - خیابان‌تخت‌جمشید چهارراه‌بهار - تلفن ۷۰۸۰۳ و ۷۰۳۵۸

بندر شاهپور - تلفن گلف اجنسی

# انتخابات رانندگان تاکسی و کرایه

## فردا درمحل سندیکای رانندگان تاکسی و کرایه بعمل می‌آید

**● درصورت شرکت مؤثر رانندگان سندیکای جدید بزرگترین سندیکا های کارگری خواهد شد**

فردا انتخابات هیئت مدیره سندیکای رانندگان تاکسی و کرایه تهران انجام میشود ،

از طرف هیئت موسس سندیکا از رانندگان تاکسی و کرایه دعوت شده است که روز چهارشنبه در انتخابات هیئت مدیره سندیکا شرکت کنند رانندگان تاکسی از صبح تاشب میتوانند به‌ترتیب به محل‌سندیکا واقع‌در خیابان شاهپور ارامنه، مراجعه ورای خود را در صندوق بیاندازند .

هیئت موسسین سندیکای‌رانندگان تاکسی اعلام کرد چون مراجعه دستجمعی رانندگان تاکسی برای شرکت در انتخابات به‌ایاب وذهاب عمومی لطمه وارد میسازد از این لحاظ رانندگان تاکسی باید در ساعتهای‌بین ۱ تا ۳ بعدازظهر که رفت‌وآمد درشهر کم میشود برای رای دادن مراجعه کنند ، ضمنا بین ساعتهای ۱۱ تا ۱۲ ظهر که رفت‌وآمد درشهر کمتر است می توانند در مجمع عمومی برای‌رای دادن شرکت کنند.

نمایندگان وزارت کار برحسن انجام انتخابات نظارت‌خواهندداشت

خبرنگار ما میافزاید : چنانچه رانندگان تاکسی در انتخابات‌صنفی وسندیکائی خود بطور موثرشرکت کنند واین سندیکا باپشتیبانی کلیه رانندگان تقویت گردد بزرگترین واحد سندیکائی از نظر تعدادعضو خواهد شد . ازطریق این‌سندیکادر مورد بهبود وضع تاکسیرانی و بهبود وضع رانندگان تاکسی و کنترل خلاف رانندگان تاکسی اقداماتی صورت خواهد گرفت .

# اطلاعات اجتماعی

## بهداشت- آب - اسفالت

### اینها خواسته‌های اهالی خیابانهای ارباب مهدی ، ده متری بانك و تیرگان است

جلسه مشورتی‌انجمن محلی‌خیابان های ارباب مهدی ، ده‌متری بانك و تیرگان باشرکت معتمدین محل و نماینده توزیع آب شهرداری درمنزل آقای حسن زاده تشکیل گردید .

**● دعوت شهردار**

در این جلسه ابتدا آقای مریدی رئیس انجمن پیرامون نیازمندیهای محل بیاناتی ایراد کرد و گفت :

اگر آقایان معتمدین محل‌موافقت نمایند از آقای نجم آبادی شهردار ناحیه ۸ برای بازدید محل ورسیدگی بخواسته های‌مردم دعوت نماید ،آقای اسلامپور اظهار داشت ما تقاضاهای زیادی داریم که امیدواریم شهردار منطقه بخواسته های ما پاسخ مثبت بدهد .

آقای جاویدیان یکی از معتمدین محل اظهار داشت انجمن وظیفه‌دارد احتیاجات محل را با مسئولان امور در میان بگذارد . شما اعضاء هیئت مدیره این انجمن در مقابل مردم مسئولیت دارید و ما هم که دراینجا جمع‌شده‌ایم برای پیشرفت نظریات اصلاحی باشما همکاری و تشریك مساعی مینمائیم و در مورد دعوت شهردار منطقه ۸ نیز ضرورت این دعوت را تائید خواهیم کرد .

آقای حسن زاده اظهار داشت : مدت چهار ماه تمام است بنده‌برای نصب صندوق پست در این محل تلاش میکنم ولی تاکنون مسئولان اداره پست باین تقاضای مشروع اهالی جواب مثبت نداده‌اند ،امیدوارم مسئولان پستخانه نسبت به نصب صندوق پست که یکی از ضروریات و احتیاجات این محل میباشد اقدام لازم معمول دارند .

آقای گودرزی نماینده توزیع‌آب شهرداری در منطقه وحیدیه طی بیاناتی گفت : امیدوارم آقایان با آنگاه آقایان اشراقی و سمیعی بنده همکاری نمایند تابتوانم آب روز را نیز بین ساکنان این منطقه توزیع نمایم و احتیاجات مردم رااز لحاظ آب بنحو مطلوب تامین کنم.

پیرامون احتیاجات‌و نیازمندیهای‌محل و گرفتاریهای عمومی صحبت کردند و مخصوصا در مورد درمانگاه‌وحیدیه اظهار امیدواری نمودند که‌باتشریك مساعی مسئولان بهداشت عمومی درمانگاه وحیدیه سرو صورتی پیدا نماید .

درپایان آقای جاویدنیایکی دیگر از معتمدان‌محل‌اظهارداشت :ساکنان خیابان تیرگان‌را بیماریهای گوناگون تهدید مینماید و مدت ٦ سال‌است ساکنان تیرگان تقاضای اسفالت و جدول بندی دارند ولی متاسفانه تا کنون بخواسته های قانونی ومشروع مردم جواب مثبت داده نشده است .

این جلسه پس از مذاکراتی که بوسیله سایر اعضای هیئت مدیره و معتمدان محل بعمل آمد پایان یافت .

## جدول کلمات متقاطع شماره ۲۸۱۳

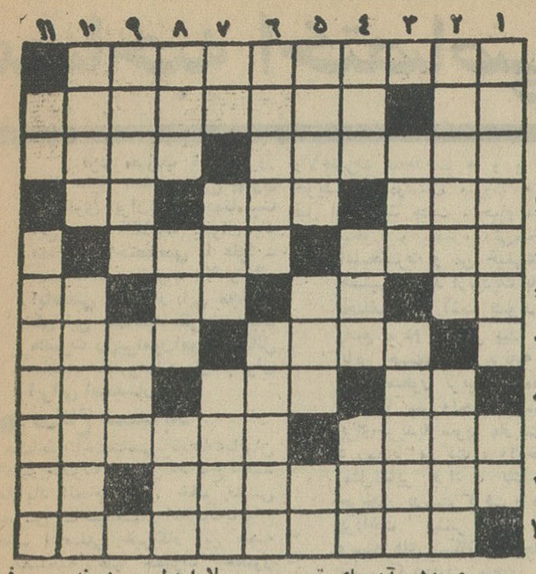

افقی :۱- کتابی که بتازگی‌در شرح حال یکی‌ازبزرگترین‌مجسمه سازان و نقاشان دوره‌رنسانس‌ایتالیا طبع شده است ۲- حرف ندا - دیگران را چون خویشتن پنداشتن ۳- فی‌الواقع همان حاکم است - باخبر باشد ٤- سریع- پایه - ضمیری است ۵-خواهان‌وخواستار- شب‌زنده‌داران تکرار می‌کنند ٦- فوت وفن‌کار - طبعا هرچه بیشتر باشد تکاپوی ه در طلب مال بیشتر خواهد بود - طاق دهان - علامت اشاره‌دور ۷ - از کمپانی های نفتی اروپائی - علی‌القاعده کارش راهنمائی است ولی در قهوه‌خانه نقل هم میگوید و معرکه هم میگیرد ۸- برای علاج دلخوری شانه‌اش را تجویز کرده‌اند - قصبةالریه - از ابزار رفع چین‌وچروك ۹-سوگواری- از اقدام شب چهارشنبه سوری۱۰- سیاتیك - تکرار یك حرف ۱۱- جزیره‌ای در قاره سیاه .

عمودی :۱- آدمهای تن‌پرور معمولا اینطور میشوند - حرف همراهی درلسان عرب ۲- بقول شاعر چیزی بهتر از سرای زرنگار دارد - واحد میزان در اصطلاح فرنگی ۳- نمونه - بالارفتن وترفیع مقام یافتن ٤- سنگینی ومتانت - بعضی ها به‌شغال نمیدهند - از سلسله‌های ایران باستان هدرسیر و سفر و حرکت است - بابرك می‌نشیند برپشت اسب - حرف نفی ٦-بودادنش کنایه از کج‌بودن پالان است - بعد از پیش فنك ۷- از فلزات -درهندوستان دردهان میگذارند و می‌مکند - چنگیزخان صادر میکرد ۸ - حضرت سلیمان هدهد را به‌قصدی نزد ملکه‌اش فرستاد -یکی از ارقام - مگس پائیزه هم اینطور میشود ۹- آبگوشتی که آبش خیلی کم باشد - یك خط بیش از یك رقص ۱۰- جاویدان نبود که پریشان شد - نوعی هواپیمای عمود روی‌آلمانی درجنك گذشته ۱۱- عددی است - هردوکام را شیرین می‌کنند اماشیرین کامی در نتیجه موفقیت چیز دیگری است

### حل جدول‌شماره ۲۸۱۲

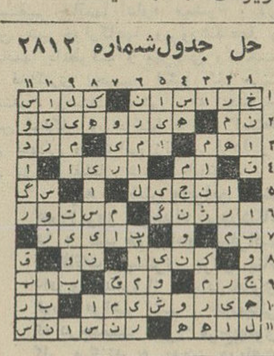

## کاریکاتورروز : مشکل عبور ومرور

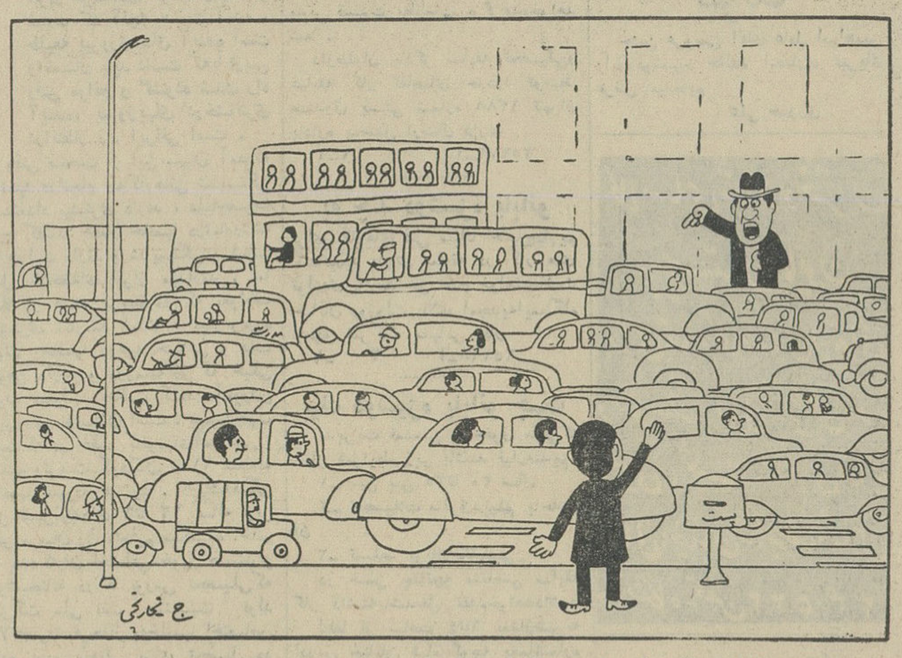


( - برادر یك هفته است از شیراز آمده‌ام دیدن تو ولی موفق به رد شدن از خیابان نمیشوم، توچطورآنطرف‌رفته‌ای!؟
- داداش من اصلا اینطرف خیابان بدنیا آمده‌ام!!.. )

## خطر سیلاب درشرق تهران

### خانه‌های سید ملك خاتون را تهدید میکند

ساکنان سید ملك خاتون ، کوی مسگرآباد و هاشم آباد می گویند . فصل بارندگی فرا رسیده ولی برای نهر سازی و احداث کانال آبرو فاضل آب درشرق تهران اقدامی نشده‌است مردم ازشهرداری میخواهند که قبل از آغاز بارندگی در این منطقه اقدام به ساختن نهر و کانال نماید تا آب باران و سیلاب خیابانهای شمالی‌مانند سالهای پیش وارد خانه‌هانشود وخرابی بار نیاورد .

در این منطقه خیابان اهل علی بن‌بست است و همه‌ساله‌سیلاب بعلت نداشتن راهی بخارج وارد خانه‌ها می شود و خرابی بار می آورد .

مردم می گویند : مدت شش ماه است باران نیامده و ماموران‌شهرداری اقدامی برای باز شدن راه‌آبرو خیابان نکرده‌اند و اگر باران شدیدی‌ببارد باز مانند گذشته خانه‌های مردم‌ویران خواهد شد .

## تعطیل جمعه داروخانه‌ها

### ممکن است برای صبحها بصورت اختیاری در آید

ازطرف سندیکای داروسازان ، از کلیه داروسازان دعوت بعمل آمده است ،تادر مورد تعطیل روز جمعه داروخانه های تهران ، که از مدتها پیش و حتی مدتی پیش از اجرای طرح تعطیل جمعه اصنافی به مرحله اجرا گذارده شده بود ، نظرات خودرا اعلام دارند .

خبرنگار ما می نویسد :

برای سندیکا این نظر پیش‌آمده است که به منظور تامین رفاه مردم روز جمعه داروخانه ها در تعطیل تمام روز مختارباشند و هرکدام که مایل باشند بتوانند بکار خود ادامه دهند .

**● مراجعات مردم**

این تصمیم بدنبال شکایت های مردم از کمبود داروخانه و مضیقه‌دارو درروز جمعه اتخاذ گردیده است ، تاکنون تعداد زیادی از داروسازان نظرات خودرا به کمیسیون خاصی که از طرف هیئت مدیره سندیکای داروسازان جهت بررسی نظرات و اتخاذ تصمیم تشکیل شده‌است‌اعلام کرده‌اند و اوایل هفته آینده پس از بررسی کلیه نظرات تصمیم سندیکا دایر به تعطیل اجباری یا تعطیل اختیاری داروخانه ها رسما اعلام می گردد .

**● کشیك کم است**

خبرنگاراجتماعی ما می نویسد وجود ۱۸ داروخانه کشیك آنهم‌داروخانه‌های ناشناس برای یك شهر دو میلیون نفری کم است‌وبا این تعداد داروخانه احتیاجات مردم برآورده نمی‌شود و چون تهیه دارو در مواقع حساس‌برای بیماران حائز اهمیت‌است انتظارمیرود از طرف سندیکای داروسازان و کلیه داروسازان تصمیمی اتخاذ گردد که رفاه مردم کاملا در نظر گرفته‌شده باشد ، افزایش تعداد کشیك با توجه به مشکلات مربوط‌به‌پراکندگی‌شدید داروخانه ها و تغییر کشیك ها ،مشکل را حل نمی کند بلکه امید میرود همانطور که منظور سندیکا است داروسازان در تعطیل نیمروز صبح جمعه مختار باشند و نیمروزبعدی‌تعداد کشیك از ۱۸ داروخانه به ۳٦داروخانه افزایش یابد .


## آگهی مجمع عمومی

مجمع عمومی فوق‌العاده شرکت سهامی کارخانجات اتوبوس سازی ایران درساعت ۵ بعداز ظهر روز سه شنبه ۵ آبان ۱۳۴۳ در محل‌شرکت (خیابان خاقانی شماره ۳۸)تشکیل میشود از عموم دارندگان سهام تقاضا میشود درساعت مقرر حضور بهمرسانند .

دستور جلسه :

۱-استماع گزارش هیئت مدیره ۲- ازدیاد سرمایه ۳- تغییر بعضی از مواد اساسنامه ٤- تعیین خط مشی شرکت

آ-۱٤۲٤۷ هیئت مدیره

## تبریکات

سرکار سرهنك امین طینت

ارتقاء درجه‌جنابعالی را صمیمانه تبریك عرض نموده ترقیات روز افزون شمارا آرزومندم کرمان سرگرد شهربانی یدالله حسین زاده

آ-۲۵۵۰٤

سرکار سرهنك صدارت

ارتقاء درجه جنابعالی را تبریك گفته موفقیت جنابعالی راآرزومندم

آ-۱٤۱۸۳ شفایی

سرکاران سرهنك شیرزادی -سرهنك هوشبر -سرهنك شیرانی - سرهنك فرزانه -سرهنك یغمائی -سرگرد حسنیان -سرگرد خزانی سرگرد فاضلی -سرگرد باهر ارتقاء درجه شمارفقای عزیز راازطرف خودو کلیه ماموزین انتظامی فدراسیون بوکس کشور تبریك عرض مینمایم هوشنك بهمن پور

کارخانجات صنعتی البرز

## سازنده کارخانجات یخسازی

بظرفیت های‌دوتن تایکصد تن در ۲٤ساعت‌سردخانه‌های بزرك میوه تا ۳۰۰۰تن ماشین‌های اسکیمو سازی و یخچالهای ویترینی ، برای‌دادن سفارش و اطلاعات بیشتر به آدرس زیر مکاتبه فرمائید

آ-۲٤۸۹۸ تهران‌سه‌راه آذرین‌جاده جنوبی کرج تلفن ۵۷۳۷۵

## شوفاژ کودا بر نگهای زیبا

بایك ریال حمام شما را گرم میکند .

فروش در کلیه فروشگاه های معتبر تلفن ۳۰۲۵۰۹

## مهندسین مشاور تاسیسات ساختمانی تال

پروژه های ساختمانی شما را بطور رایگان انجام میدهند تلفن ٦۸٤۱٤

برای اینکه

## محصولات ویتانا

همیشه تازه و کاملاً سالم بدست شما برسد
برروی تمام جعبه های محصولات مختلف ویتانا

## تاریخ مصرف

گذارده شده.

این تاریخ با رعایت اصول کامل آزمایشگاهی است
واگرشما درحین خرید باین تاریخ توجه کامل کنید،
هرگز محصول کهنه نخواهید خرید .

گردونه

## جیپ استیشن واگن واگنیر

آهوی بیابان-عروس خیابان

جیپ استیشن واگن درزمینهای ناهموار وکوهستانی
باقدرت خارق العاده، ازجاده های صعب العبور
بنرمی نسیم میگذرد

جیپ استیشن واگن پرقدرت وجادار برای
سفرهای خانوادگی وگردشهای تابستانی وزمستانی

جیپ استیشن واگن ازفرورفتن دردل
رودخانه ها نیز باکی ندارد

## مجهز به موتور تورنادو ۱٤۰ قوه اسب 'Jeep' Wagoneers

کانون آگهی زیبا

برای کسب اطلاعات بیشتر به شرکت سهامی جیپ خیابان اکباتان- تلفنهای ٤۹-۳۰۵٤٤۵ مراجعه فرمائید

# مصاحبه اختصاصی باعلیاحضرت شهبانو

**فردا مصادف با سالروز تولد علیا حضرت فرح پهلوی شهبانوی ایران است وبمناسبت این روز، اطلاعات بانوان یك مصاحبه اختصاصی با علیا ـ حضرت فرح ترتیب داد وخانم اباصلتی خبرنگار این مجله، طی این مصاحبه نظرات علیا ـ حضرت رابپیرامون امور ومسائل مختلف مخصوصا درباره بانوان ایرانی استفسار کرد.**

## ● درکاخ سعدآباد

مصاحبه اختصاصی اطلاعات بانوان با علیا حضرت شهبانو در کاخ سفید سعدآباد انجام شد، خانم قدسی مسعودی صاحب امتیاز اطلاعات بانوان وخانم اباصلتی خبرنگار این مجله در مصاحبه علیا حضرت حضور داشتند.

علیا حضرت شهبانوی ایران به اولین سئوال خبرنگار مجله درمورد اینکه برنامه روزانه زندگی شهبانو چگونه است چنین پاسخ فرمودند:

«بطور کلی، سعی من براین است که بیشتر اوقاتم رادر کنار ولیعهد و فرحناز بگذرانم و درتعلیم و تربیت آنان، نظارت دقیق ودائمی داشته باشم. بهمین جهت، صبح ها ـ بعد از صرف صبحانه ـ قسمتی از وقتم صرف پرداختن بکار های فرزندانم میشود. بعد رئیس دفتر، نامه‌هاو کارهائی راکه باید رسیدگی شود، میآورد. دراین نامه‌ها، مطالب مختلفی عنوان میشود: عده‌ای کار میخواهند. دسته‌ای تقاضای کمك مادی دارند. بعضی میخواهند در زایشگاه ویابیمارستان بستری‌شوند. گروهی نیز شکایت های خانوادگی خود را در میان میگذارند ... و من میکوشم که برای تمام آنها راه حل هائی بجویم. اغلب صبحها، در مراسم بازدید از موسسات وسازمان های مختلف شرکت میکنم ویا افرادی راکه باید ملاقات کنم ـ از جمله خبرنگاران خارجی ـ بحضور می ـ پذیرم. بعد از ظهر ها، هفته‌ای دو ساعت انگلیسی و هفته‌ای دوساعت روسی میخوانم. در سایر روز ها نیز اگرفرصت باشد، بتمرین دروسم میپردازم. بعد از ظهر ها، فرصت مناسبی برای انجام کار های شخصی ورسیدگی بوضع فرزندانم است. در این ساعات، عکسهائی راکه از ولیعهد و فرحناز گرفته‌ام، در آلبومهایشان می چسبانم و یادگار های زندگی آنان را مرتب میکنم ... وبا اینکه بمطالعه میپردازم. عصر هابرنامه‌ای برای بازدید ازموسسات دارم و یا افرادی را در کاخ ملاقات میکنم.

هفته ای دوشب با اعلیحضرت همایونی به کاخ علیا حضرت ملکه پهلوی میرویم، هفته ای سه بار، در کاخ فیلم تماشا میکنیم، شبهای دیگر را باممهمان داریم و یا بدیدن اقوام میرویم.»

## ● شهبانو وورزش

از شهبانوی ایران که در دوران تحصیل از ستارگان ورزش مدارس بشمار میرفتند، درباره رشته های ورزشی که تمرین میکنند، سئوال شدو شهبانو فرمودند:

«بنظر من، ورزش درسلامت جسم و تقویت روح تاثیرفراوان دارد و لازم‌است هر خانمی‌چند دقیقه‌ای از اوقات روزانه خود رابه‌ورزش تخصیص دهد. من، همیشه بورزش علاقمند بوده‌ام و حالانیز هفته‌ای دو روزوالیبال و هفته‌ای سه‌روز تنیس بازی می کنم.»

آنگاه، صحبت از ساعاتی که‌شبهانوی ایران پیانوتمرین میکنند، بمیان امد.

علیا حضرت فرح پهلوی گفتند: «من از کوچکی پیانو میزدم، امادر چند سال اخیر، گرفتاریهای فراوان در این‌کار وقفه ایجاد کرده‌است و حالا دنبال فرصتی میگردم که‌دوباره تمرین پیانو راادامه دهم.»

## ● زندگی ولیعهد ایران

سئوال بعدی، درباره والاحضرت رضاپهلوی، ولیعهد ایران بود.

علیا حضرت فرح‌پهلوی بااشتیاق فراوان گفتند:

ـولیعهد هر روزصبح درحدودساعت هفت‌ونیم بیدار میشود و اغلب‌صبحانه رادر حضور اعلیحضرت همایونی‌صرف میکند. صبحها، مدتی ازوقت خود را به‌بازی درهوای ازاد می گذراند. تاب بازی، دوچرخه سواری، ماشین رانی مورد علاقه فراوان اوقرار دارد، امابه ماشین رانی بیش از سایر بازیها علاقه نشان میدهد.

نقاشی ودرست کردن اشیاء مختلف از مومهای رنگی‌راخیلی دوست دارد. درمیان اسباب بازیهای گوناگونش، به‌اسباب‌بازی‌های چوبی ویا پلاستیکی که‌باسرهم کردن قطعات آن، خانه یا ماشین ساخته میشود، بیشترعلاقمند است. ولیعهد، درعین حال که مدتی بتنهائی در اتاقش سرگرم‌بازی میشود ویا به‌صفحات موسیقی گوش میدهد، به بازی های دستجمعی و شرکت درفعالیت های چندنفری نیزابراز علاقه‌میکند. هفته‌ای سه‌روز ـصبحهای یکشنبه و سه‌شنبه و پنجشنبه ـچندنفر ازبچه های دوستان واقوام به‌کاخ اومی‌آیندو مدتی باهم بازی میکنند. روزهای سه شنبه‌بچه‌هاناهار رادر کنارولیعهدصرف میکنند. روزهای‌دیگر اغلب ولیعهد ناهاررا بافرحنازوروز دوشنبه ناهاررا با مادرم صرف میکند.

حالاکه بعدازظهر هابیدارمیماند، فرصت مناسبی‌است که‌در کنار اعلیحضرت همایونی باشد. عصر ها نیز، اغلب بحضور علیا حضرت ملکه پهلوی‌ویا والاحضرت شاهدخت ها و یا سایر خویشان و دوستان میرود. هرشب، قبل از ساعت هشت، حمام میکندو شام میخورد و بعداز مدتی‌میخوابد.

**اعلیحضرت و من خیلی‌علاقمند هستیم ولیعهد ازنزدیك باطبقات مختلف مردم آشنا بشوند و از وضع مردم آگاهی پیدا کنند باین جهت، گاهی‌برنامه هائی باین منظور ترتیب داده‌میشود چندروز پیش ولیعهد وپرستارش برای‌خریدبه سوپر مارکت‌رفتند د رسوپر مارکت، والاحضرت مثل‌سایر افراد، یك زنبیل چرخدار بدست گرفت و بخرید پرداخت بیشتر اسباب بازیها وبسته های شکلات توجه اورا جلب کرده‌بود. متجاوز ازنیم ساعت والاحضرت در سوپر ـ مارکت بود، اما هیچکس اورا نشناخت. یکروز نیز به‌صفحه فروشی و اسباب بازی فروشی رفت و برای اعلیحضرت و من صفحه های تازه‌ای‌وبرای‌فرحناز اسباب‌بازی های جالبی خرید.**

چندروز پیش، من، ولیعهد وفرحناز رابرای گردش به فانفار بردم و در آنجا از وسائل مختلف برای بازی استفاده کردیم. انجا، ولیعهدخیلی ازبازیهای مختلف لذت میبرد. ابتدا افراد مارا نشناختند، بعد هم‌ازدور بازی‌بچه‌ها راتماشامیکردندواحساسات گرم ومحبت آمیز خود را ابراز می داشتند.

**ولیعهد و فرحناز را برای‌گردش** به باغ وحش تهران نیز برده‌ایم. در باغ‌وحش، ولیعهد ازتماشای‌پرندگان زیبا و حیوانات وحشی لذت فراوانی میبرد»

## ● آمادگی

ازعلیاحضرت فرح‌پهلوی‌شهبانوی ایران پرسیده شد: «آیاوالاحضرت ولیعهد بمقام ارجمند و ممتازی که دارند، توجه پیدا کرده‌اند؟»

علیاحضرت فکری کردند و گفتند: «از ابتدا، طرزبرخورد افراد با ولیعهدطوری‌بوده است که اوبتدریج برای پیمودن راهی که در پیش‌خواهد داشت، آمادگی پیدا کند.

شهبانوی ایران اندکی سکوت کردند.

از لبخندی که بر چهره ایشان‌سایه انداخته بود، احساس میشد خاطره شوق‌انگیزی در ذهنشان جان گرفته است. بعد افزودند: چندی پیش‌که کنار دریا رفته بودیم، چندنفر از بچه ها پرچمهائی درست کرده بودند ومثل سربازانی که رژه میروند، از کنار آن رد میشدند. وقتی ولیعهد بکنار بچه ها و پرچمهای افراشته رسید، بی‌اختیار شروع بدست زدن ممتد کرد و بعد گفت: «هورا ـ تولد ولیعهد ایران، هورا!...» و ما از کار جالب و بامزه او مدتی خندیدیم»

علیاحضرت شهبانو درپاسخ‌سئوال مربوط به تعلیم و تربیت ولیعهد فرمودند:

ـاعلیحضرت و من خیلی به تعلیم و تربیت ولیعهد و همچنین فرحناز اهمیت میدهیم. علاقمند هستیم که ولیعهد بتواند در یك مدرسه، باسایر کودکان درس بخواند اما چون باین نکته پی برده‌ایم که در این موارد افراد استثنائی بین ولیعهدوسایرین قائل می شوند و ما نمی‌خواهیم که ولیعهد بین خود و سایرین تفاوتی احساس کند، تصمیم داریم بزودی کودکستانی درکاخ‌دایر کنیم‌و ولیعهد و دوستانش با هم در این کودکستان با حروف و اعداد آشنا بشوند و برای شرکت در کلاس اول دبستان، آمادگی لازم پیدا کنند...

ـوالاحضرت ولیعهد بتدریج آمادگی برای شرکت در مراسم و مجالس را پیدا کرده است.. میدانید که هر سال در سالروز تولدش ـ در مراسمی که در امجدیه برگزار میشود، شرکت میکند ودر چندساعتی که باید بتماشای برنامه بپردازد، ساکت ومرتب می نشیند.

یکی از برنامه های جالبی‌که ولیعهد در آن شرکت کرد، کنسرت کودکان‌وین‌بود. هنگام اجرای این برنامه، ولیعهدمثل یك فرد بزرك و هنر دوست ساکت و آرام‌نشسته‌بودوتماشا می‌کرد. فقط در لحظات آخر کمی خسته بنظر میرسید و حوصله‌اش سر رفته بود.»

## ● زندگی‌والاحضرت‌فرحناز

بعد صحبت از برنامه زندگی والاحضرت فرحناز بمیان آمد و علیاحضرت مثل مادر فداکاری که با اشتیاق درباره حوادث زندگی فرزندش صحبت کند، اظهارکردند:

ـ فرحناز، درکاخ سعدآباد، ساختمان جداگانه‌ای دارد. اما وقتی بشهر میرویم، باولیعهد با هم دریك کاخ زندگی خواهند کرد و رشته‌انس ومحبت متقابل خودرا استحکام‌بیشتری خواهند بخشید. فرحناز به‌اعلیحضرت علاقه فوق‌العاده‌ای دارد ووقتی به‌آغوش شاهنشاه میرود جدا کردن او از اعلیحضرت بدشواری صورت میگیرد. فرحناز پرستار ایرانی دارد واز اینکه بااوفرانسه صحبت کنند، کمی‌خشمگین میشود. اغلب در برنامه‌های ولیعهد شرکت میجوید وبا او و دوستانش ببازی میپردازد و ـ د را با وسایل مختلف سرگرم می نند.

## ● فعالیتهای‌اجتماعی شهبانو

علیا حضرت‌شهبانوی ایران‌ریاست افتخاری آموزشگاه نابینایان رضا پهلوی، بنگاه حمایت‌مادران ونوزادان، بنگاه ترجمه و نشرکتاب، خیریه فرح پهلوی، انجمن ملی حمایت کودکان، کنگره پزشکی رامسر، فدراسیون کرولالها، شورای‌ورزشی و تفریحات سالم بانوان، پیشاهنگی دختران، موسسه دهکده اطفال بی سرپرست، نمایشگاه بین‌المللی‌دائمی ایران، جمعیت حمایت مسلولین، سازمان اردوهای کار، کنگره بانوان معمارفرانسوی، سازمان‌رهبری‌جوانان، انجمن کمك بجذامیان ایران را بعهده دارند.

هنگامیکه درباره وضع این‌جمعیت ها و موسسات سئوال‌شد، علیاحضرت فرح‌پهلوی گفتند:

ـجمعیت خیریه فرح پهلوی، در تهران و ۳۴ شهرستان شعبه دارد. در تهران، شش پرورشگاه و یك شیرخوارگاه آن زیر نظر و باهمکاری مستقیم خانمها اداره میشود. در این شیرخوارگاهها وپرورشگاهها، خانمها باعطوفت و مهربانی وگذشت و فداکاری تحسین انگیز کار می‌ـ کنند. رشته محبتی که بتدریج بین کودکان و خانمها بوجود آمده، غم تنهائی و نگرانی زندگی فردا را از دل ظریفشان شسته است.

**البته، کوشش مابراین است که‌روزبروز برتعداد پرورشگاه ها و شیرخوارگاهها بیفزائیم وامکانات بیشتری برای پناه دادن‌ونگهداری‌از تعدادزیادتری کودك فراهم کنیم. خانمهائی که درجمعیت خیریه فرح‌پهلوی کار میکنند، بدون دریافت پول و بطور افتخاری همکاری دارند و تنها پاداششان رضایت خاطری است که براثر کمك به همنوعان، احساس میکنند. من تصور میکنم اگر تمام زنان ایران دست بدست هم‌بدهند و در انجام فعالیت های‌خیریه همکاری کنند، بدون شك‌بایگاه های‌امیدبخش‌تری برای‌کودکان بی پناه ایجاد خواهد شد. یك جوراب یایك‌لباس‌که خانمی بیك پرورشگاه بدهد، تحمیلی ببودجه خانواده اش نمیشود، اما با لباسها و جوراب هائی که هزاران خانم بدین ترتیب میدهند، لباسهای بچه های فراوانی تامین خواهد شد.**

موسسه دهکده‌اطفال‌بی سرپرست، جدید ترین موسسه برای نگهداری از بچه های یتیم و بی سرپرست است. درشیرخوارگاه‌ها وپرورشگاه ها، بچه‌ها تحت برنامه و روش واحدی بزرك میشوند. امادردهکده، خانه‌های‌متعددی‌ساخته‌خواهدشدودر هر خانه یك مادر مسئول سرپرستی ۴یا۶ بچه بسن های مختلف خواهد بود و درست مثل یك مادر واقعی به وضع آنها خواهد رسید. دراین دهکده، مسجد بیمارستان درمانگاه وسایر اماکن عمومی دایر خواهدشد. دهکده اطفال بی سرپرست که به همت یك‌مردلبنانی‌مقیم ایران‌بوجود آمده، در نزدیکی تهران است ودر آینده نزدیکی طی مراسمی افتتاح خواهد شد. آرزوی من اینست که‌با کمك افراد نوع‌دوست و همت نیکوکاران بتوانیم نظیر این دهکده را در نقاط مختلف دایر کنیم.

انجمن کمك بجذامیان نیز مشغول ایجاد دهکده‌ای برای جذامیان است. دراین دهکده نیز، کلبه های‌متعددی برای خانواده های جذامیان وهمچنین مسجد، بیمارستان‌وسایر اماکن‌عمومی ساخته خواهد شد. خانواده های جذامیان مرتب تحت‌نظر و مراقبت خواهندبود ودردرمانگاهها‌ویابیمارستان دهکده بمعالجه خواهند پرداخت. بموازات این جریان، جذامیان بکار های سبك کشاورزی ویا نظیر آن ادامه خواهند داد. ودیگر بتصوراین که مطرود اجتماع هستند، خود را مخفی نخواهند کرد.

ازاقدامات تازه‌ما، ایجادآموزشگاه نابینایان رضاپهلوی‌است. ازاین‌به‌بعد، اطفال نابینا، باپیروی از یك‌برنامه دقیق واصول صحیح، پرورش خواهند یافت‌و علاوه بر سواد، هنرهای‌دستی نیز فرا خواهند گرفت.

## ● مطالعه وپیشرفت

درمورد بنگاه ترجمه و نشر کتاب، علیاحضرت فرمودند:

ـمطالعه کلیدراه یافتن به معارف‌بشری‌است‌واین بنگاه‌موفق شده‌است که‌باهمکاری‌مترجمان زبده ونویسندگان زبردست، کتابهای مفیدی‌دردسترس‌طبقات مختلف‌مردم‌قراردهد. خوشبختانه، بتدریج مردم نیز باهمیت‌مطالعه پی‌برده‌اندوموجب‌نهایت‌خرسندی است که روزبروز کتاب جای وسیعتری درمیان‌مردم بازمیکند.

هنگامیکه در مورد انجمن ملی حمایت کودکان سئوال شد، شهبانو اظهار داشتند:

ـآمار نشان میدهد کودکانی که بطرز صحیح تغذیه نمیشوند، رشد جسمی و روحی طبیعی پیدا نمیکنند. حتی درخانواده های غنی‌تر نیزچنانچه برنامه غذائی روی اصول صحیحی پی‌ریزی نشود، نتیجهٔ مطلوبی بدست نخواهدآمد. بهمین جهت، برنامه‌ای ازطرف انجمن ملی حمایت کودکان‌با همکاری موسسه کاره، تنظیم شده است که‌از آبانماه، هرروز به‌چندهزار نفر کودك درمدارس یك لیوان شیر وچند بیسکویت داده خواهد شد. انجمن‌ملی‌حمایت کودکان‌اندرزگاه‌هائی نیزبرای مادران دارد. به‌وضع بهداشت‌و تغذیه مادران باردار رسیدگی‌میکند. روزی‌یك‌وعده‌غذای گرم بمادران‌نیازمند خواهد داد. درضمن، برای‌رسیدگی بمشکلات روحی ومسائل‌زندگی‌جوانان که ممکن است برایشان به صورت عقده ای درآید مراکزی ایجادکرده است.

قرار است بزودی مرکز نگهداری کودکان بزهکار نیز تاسیس بشود. کودکانی‌که براثر ارتکاب جرم روانه دارالتادیب میشوند وبعدکه بیرون‌می آیند، دوباره شرارت را از سر می گیرند، دراین مراکز به‌شیوهٔ‌صحیحی تربیت میشوند و هنری نیز فرا می گیرند.

## ● حمایت ازمادران

شهبانوی ایران پس‌از اشاره به اهمیت‌ورزش وتوسعه فعالیتهای‌شورای ورزشی و تفریحات سالم بانوان و فواید پیشاهنگی، بفعالیت‌های بنگاه حمایت مادران و نوزادان اشاره کردند واظهار داشتند:

ـ درسابق اکثر زنان درخانه‌وضع حمل میکردند وچون به‌پزشك ویاقابله لایقی دسترسی نداشتند، میزان‌مرك ومیر مادران و اطفال بیشتر بود. اما حالا، مراجعه روزافزون به‌بنگاه‌حمایت مادران و نوزادان از میزان مرك ومیر کاسته است. در اندرزگاههای این بنگاه نیز دستورهای لازم برای مراقبت بیشتر بمادران داده میشودوخوشبختانه مدارس پرستاری نیز دختران را به بهترین وجه برای رسیدگی ومراقبت مادران باردار یا زائو آماده میسازد. قرار است بزودی بیمارستان مجهزی نیز ازطرف این بنگاه در رشت‌وشمال شرقی تهران دایر شود.

درمورد سازمان اردوهای کار، علیاحضرت فرمودند:

جمع‌آوری اطفال ولگرد از گوشه‌و کنار خیابانها، خدمت ارزنده‌ای به اجتماع است. خوشبختانه، بابرنامه صحیحی‌که پی‌ریزی شده‌است، این قبیل افراد، درسازمان اردوهای کار تهران و ۱۶ شهرستان دیگر روزبروز تعلیمات تازه‌تری میگیرند و در یك رشته تخصص پیدا میکنند و مدتی‌بعد ترتیب استخدام آنها دربیمارستانها و موسسات مختلف داده میشود.

## ● کنگره پزشکی

آنگاه، علیا حضرت درباره‌کنگره پزشکی رامسر و اهمیت تشکیل آن صحبت کردند و گفتند: «باید اذعان کنیم که جراحی قلب باز که امسال توسط عده‌ای از پزشکان در کنگره رامسر صورت گرفت، موفقیت‌پزشکی بزرگی برای ایرانیان‌بشمار میرفت.»

بعد ضمن اشاره بفعالیت سایر سازمانهائی که‌زیرنظردارند، افزودند: باید توجه داشت که سازمانهای مختلف بهداشتی، فرهنگی و نظایر آن، همچنین افراد، مثل یك حلقه زنجیر هستند و باکوشش دسته‌جمعی خود، چرخهای اجتماع را بجلومی برند.

## ● مطالعه

علیا حضرت فرح پهلوی هر وقت فرصت میکنند به برنامه های رادیو ایران گوش میدهند. گاهی باوالا ـ حضرت ولیعهد و والا حضرت‌فرحناز برنامه های کودکان تلویزیون را می بینند.

اغلب داستانهای فارسی‌یافرانسه برای والا حضرت ولیعهد میگویند و هر وقت فرصت کنند روزنامه ها و مجلات فارسی را مطالعه میکنند.

شهبانو ی‌ایران، پارچه و مدل لباسهایشان را خود انتخاب میکنند واکثر آنهارا خیاط‌در تهران میدوزد. فقط لباسهائی راکه برای شرکت در مراسم رسمی در ایران یا خارج احتیاج دارند از خارج تهیه‌میشود.

هنگامیکه صحبت از مجله اطلاعات بانوان بمیان آمد، علیا حضرت فرح پهلوی فرمودند:

ـمن، اغلب این مجله را میخوانم، اطلاعات بانوان مجله ای است که درباره موضوعهای مختلف، مطالب جالب و متنوعی دارد و اصول‌زندگی امروز را خیلی خوب بزنان ایرانی میآموزد. این‌مجله، مجموعه‌آموزنده‌ای ازآداب معاشرت، آشپزی، خیاطی ونظایر آنست و مطالعه دائمی آن، در ترقی سطح‌فکرو گسترش‌معلومات عمومی تاثیر فراوانی دارد.

## ● موفقیتهای زنان

در روز مصاحبه آلبومی که از جدیدترین عکسهای اعلیحضرت ـ همایونی، علیا حضرت فرح پهلوی، والا حضرت ولیعهد، والا حضرت فرحناز و همچنین فعالیت های‌انجمن دوشیزگان و بانوان در زمینه های آموزشی، ورزشی، اجتماعی وهنری ترتیب داده شده بود، تقدیم حضور علیا حضرت گردید. شهبانوی ایران ضمن تماشای این آلبوم، در باره انجمن گفتند:

ـانجمن کانون مناسبی‌برای فعالیت‌های‌همه‌جانبه‌دوشیزگان وبانوان بشمار میرود و همبستگی خلل ناپذیری درمیان خانمهای ایرانی بوجود آورده است. شوهران و پدران در نهایت اطمینان میتوانند همسر و یا دختر خود را برای‌آموختن فنون و علوم، پرداختن به‌رشته های مختلف ورزشی، شرکت درفعالیتهای اجتماعی بانجمن بفرستند. همبستگی اجتماعی‌که باین ترتیب بوجود میآید، موفقیت های افتخار آمیز بیشتری برای قاطبه زنان ایران بارمغان میآورد. از این فرصت مناسب‌تر نیست که خانمها بتوانند در کانونی که برای تحصیل میروند، به‌فعالیت های ورزشی نیز بپردازند و بموازات تقویت جسم و پرورش روح‌خود، رشته های‌همبستگی واتحادشان را محکم ترکنند.

## ● شرکت‌دختران‌درالمپیك

وقتی صحبت از ورزش بمیان آمدو نظر علیاحضرت فرح پهلوی درباره شرکت دختران ایرانی در المپیك سئوال شد. شهبانوی ایران‌که در ضمن اطلاع داشتند دونفر از ۵دختری که به‌المپیك‌رفتند، عضو انجمن‌هستند، گفتند: «من‌برای ورزش بانوان اهمیت فراوانی قائل هستم و همیشه مشوق ورزشکاران بوده‌ام. بازشدن راه المپیك بروی دختران ایرانی پیروزی ارزنده ایست. چون رکورد دختران ماکمتر از رکورد لازم برای شرکت در بازیهای المپیك است، انتظار موفقیتی نمیتوانیم داشته باشیم، اما این اهمیتی ندارد، همینقدر که‌برای اولین‌بار دختران ورزشکار ایرانی در المپیاد شرکت کرده‌اند، افتخاربزرگی برای جامعه زنان ایرانی بدست آمده است. ولی باید سعی کرد که این موفقیت مقدمه موفقیت‌هائی باشدکه سطح ورزش بانوان ما را همپایه‌سایر کشورها قرار دهد.»

## ● پیروزی‌های آینده

دراین هنگام، علیاحضرت فرح پهلوی شهبانوی ایران، از موفقیت های پی‌درپی که بعد از اعلام تساوی‌حقوق‌زن ومرد از طرف اعلیحضرت همایونی، نصیب زن ایرانی شده و زمینه مساعدتری برای فعالیت های‌همه جانبه خانمها بوجود آورده‌است، ابراز خرسندی کردند و متذکر شدند که آنچه بدست آمده، طلیعه پیروزی های آینده است واطمینان باید داشت که‌با ازبین رفتن موانع و گشوده شدن راه آینده، پیروزیهای درخشانتری درانتظار زن ایرانی است.

وقتی صحبت از این بمیان آمدکه خانمها درانجام چه کارهائی شایستگی واستعداد بیشتری دارند، علیاحضرت فرح گفتند: «فعلا خانمها درتمام‌رشته ها فعالیت دارند و شایستگی و لیاقت قابل ملاحظه‌ای ابراز میدارند. اما مثلا از عهده پرستاری که بعواطف بیشتری نیازمند است، بهتربرمی‌ـ آیند. خانمها روحیه حساس و قلب رئوفی دارند و درزمینه‌ای که خیلی خوب میتوانند فعالیت کنند، آموزش و پرورش نونهالان است. بهمین‌جهت است‌که در اغلب کانونهای‌آموزشی، تعلیم وتربیت کودکان تا ۱۱ ساله‌به خانمها سپرده میشود. درپیشاهنگی نیز شیربچه‌های ۶تا ۱۲ ساله زیر نظر مربیان زن، تعلیم میگیرند. خانم ها مددکاران اجتماعی خوبی هستند و خوشبختانه در ۵ بورس تحصیلی‌که شرکت ملی نفت بمناسبت تولد والاحضرت فرحناز به‌خانمها اختصاص داده بود، سه‌نفر برای تحصیل در رشته حمایت اززندانیان، رسیدگی‌به کودکان عقب‌افتاده و کمك به‌بچه‌های معلول انتخاب شدند تابرای خدمات اجتماعی آماده شوند.


از سرکار بانو بینا مدیره محترم دبستان و کودکستان عصر دانش واقع درخیابان امیر آباد که باوجود کمبود جادر کلیه مدارس نسبت به ثبت نام فرزندانیجانب تسهیلات زیادی فراهم نمودند کمال تشکر راداشته‌و امیدوارم تونهالانی‌که‌تحت تعلیمات‌وارشاداین بانوی‌دانشمند بکسب علم ودانش اشتغال دارند برای فردای کشور عزیزمان افرادی لایق‌و موثر باشند.

مصطفی قریشی

**مسافرین محترم اردبیل**

همه روزه صبح با اتوبوسهای موتور عقب آخرین سیستم‌شرکت‌میهن‌نور مسافرت فرمائید.

خیابان سپه میهن‌نور

آ ـ ۱۴۰۷۵ ۱ـ۳

CONCORDIA LINE — کنکوردیالاین

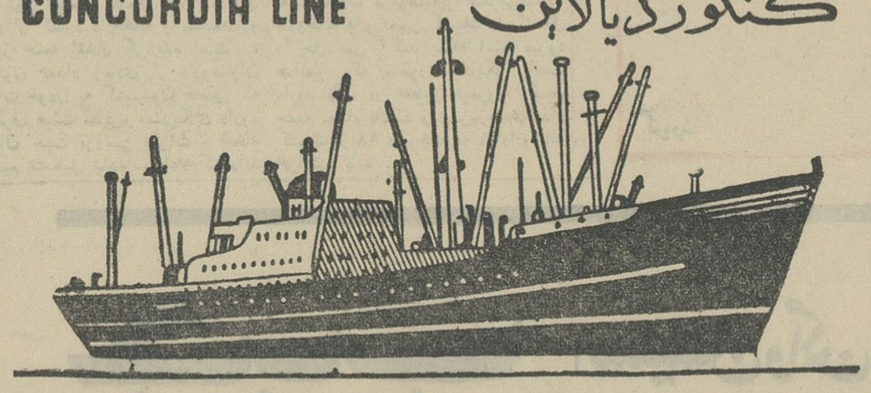

M/S "CONCORDIA TADJ — کشتی کنکوردیاتاج

هم‌اکنون‌در خرمشهر مشغول تخلیه‌میبا شدودرضمن‌برای بنادرذیل بارگیری‌مینماید

ماساوا ـ ناپل ـ لکهورن ـ جنوا ـ

نیویورك ـ بستن ـ فیلادلفیا ـ بالتیمورنور فلك

این‌کشتی ۲۸ مهرماه برای‌بنادر فوق بار صادراتی قبول مینماید

۱۸ روز پس از خروج از خلیج فارس‌به‌جنوا و ۳۱ روز به نیویورك خواهد رسید

M/S "CONCORDIA FIORD — کشتی کنکوردیافیورد

درحدود ۸ آبانماه بخرمشهروارد وضمن تخلیه‌بارصادراتی برای‌بنادر فوق‌الذکر قبول خواهد نمود.

برای‌کسب‌اطلاعات‌بیشتر وتامین جابنمایندگی کل‌درایران

شرکت سهامی لوانت اکسپرس

ترانسپورت ایران

خیابان سعدی ـ کاشی: ۴۴۷ تلفنهای ۳۰۵۳۱۳ . ۳۰۵۳۱۴ . ۳۰۵۳۱۵

و یا بشعبات این شرکت در خرمشهرو تبریز مراجعه فرمائید.

# نیازمندیها

**استخدام**

**مافوق لیسانس**

یك شرکت بزرك تولیدی برای سرپرستی قسمت مطالعات اقتصادی واجتماعی خود بیك نفر که حداقل تحصیلات او مافوق لیسانس دررشته اقتصاد بازرگانی یایکی ازرشته‌های علوم اجتماعی باشد نیازمند است. سن داوطلب بایستی بین ۳۰ تا ۴۰ سال بوده بزبان انگلیسی مسلط باشد.

کسانیکه تجربه در انجام تحقیقات علمی داشته باشند حق تقدم دارند شخص انتخاب شده پس از یك دوره کوتاه آشنائی بابرنامه کار بسمت مدیر قسمت مطالعات برگزیده‌خواهد شد.

داوطلبان باذکر سابقه تحصیلی‌و سابقه کار تقاضای خودرا توسط صندوق پستی شماره ۱۳۸۸ تهران باداره پرسنل ارسال دارند.

۱ـ۳ ۱ـ۲۵۳۷۲

**به چند دوشیزه یابانو**

برای کارهای فنی سبك احتیاج‌داریم کسانیکه دارای سابقه در کار های تولیدی باشند حق تقدم خواهندداشت خیابان روزولت بالای امجدیه‌ایستگاه نامجو شرکت سهامی جار

۱ـ ۳ آ ـ ۲۵۲۶۸

**بیك دوشیزه یابانو جهت**

مدیریت قسمتی با حقوق مکفی‌که حائز شرایط زیر باشند نیازمندیم

۱ـ سن بین ۲۵ تا ۳۰ سال

۲ـ تحصیلات مافوق‌دیپلم یاحدود آن

۳ـ تسلط بزبان‌انگلیسی

در ضمن چنانچه متقاضی سابقه کار داشته‌باشدحق تقدم‌خواهدداشت لطفا از ساعت ۴ تا۶ بعدازظهر به آدرس خیابان شاه کوچه یغماشماره ۳۴ مراجعه نمائید.

۱ـ۳ ۱ـ۲۵۳۱۰

**سکرتر**

یك شرکت بزرك صنعتی بیك‌نفر سکرترکه به‌زبان انگلیسی آشنائی کامل داشته، ماشین نویسی فارسی ولاتین را هم بخوبی بداند و حداقل دوسال سابقه کار سکرتری داشته باشد برای تمام وقت نیازمند است. داوطلبان میتوانند صبح‌ها از ۸الی ۱۲ وبعدازظهرها از ۳ونیم الی ۶در خیابان بوذرجمهری ـسرای حافظ ـ (روبروی بانك پارس) بکارگزینی مراجعه نمایند.

۱ـ۳ ۱ـ۲۵۳۷۰

**نمایندگی خودآموزهای**

بی.بی.سی لندن در ایران بتعدادی بانوان وآقایان آراسته وخوش‌بیان نیازمند است.

حائزین شرایط زیر حق تقدم خواهند داشت.

۱ـ آشنا بزبان انگلیسی

۲ـتحصیلات مافوق دیپلم

۳ـ سن بین ۲۲ تا ۳۰ سال

متقاضیان میتوانند از ساعت ۶الی ۸بعدازظهر با تلفن ۴۲۴۰۶ تماس بگیرند.

۱ـ۳ ۱ـ۲۵۳۱۲

**آگهی استخدام**

دانشکده پزشکی تهران تعداد ۲۰ نفر از فارغ التحصیلان کلاس تربیت کمك‌آزمایشگاهی‌و رادیولژی‌دانشکده پزشکی رابرای‌خدمت در آزمایشگاهها و بخش‌های رادیولژی بیمارستانها استخدام می‌نماید.

داوطلبان میتوانند تا ۱۰ روز با در دست داشتن رونوشت شناسنامه واصل مدرك دوره آزمایشگاهی یا رادیولژی باداره کارگزینی دانشکده پزشکی واقع‌دردانشگاه تهران‌مراجعه وثبت نام نمایند. الف ۴۷۹۸

ازطرف رئیس دانشکده پزشکی.

دکتر حفیظی

۱ـ۲ ۱ـ۲۵۴۴۰

**یك خانم ماشین‌نویس**

مورد نیازاست تلفن ۲۸۳۴۸ سرای سینا

۱ـ۲ آ ـ ۱۴۱۳۷

**بیك نفر دوشیزه یا بانوی**

خوش تیپ و خوش قیافه جهت‌مدل عکاسی برا ی‌آگهی های تبلیغاتی تجارتی نیازمندیم تلفن ۳۴۹۳۹

۱ـ۲ آ ـ ۲۵۴۱۰

**به‌یك نفر کارگرفنی**

وارد به‌تعمیر و سوار نمودن‌لوازم برقی خانگی (از قبیل آب میوه‌گیر وغیره) نیازمندیم به تلفن ۵۰۵۰۴و ۵۱۹۵۳ مراجعه فرمائید.

۱ـ۳ آ ـ ۲۵۴۱۲

**ویزیتور داروئی**

به‌چند ویزیتور مردمجرب وخوشنام باضامن معتبر برای شهرستانها جهت یکی‌از لابراتوارهای معروف ایرانی مورد نیاز است.

داوطلبان با صندوق‌پستی شماره ۳۴۰۱ بامشخصات کامل همراه یك قطعه عکس مکاتبه نمایند.

۱ـ۵ ۱ـ۱۴۲۳۱

**جویای کار**

**بانوئی دیپلمه آرایش**

مو حاضر است‌دریکی ازارایشگاهها مشغول کار شود براهنمای شماره ۳۴۲ اطلاعات مراجعه فرمائید.

۱ـ۲ ۱ـ۱۴۱۹۵

**گم‌شده**

**گواهینامه رانندگی اینجانب**

حاجی محمدهاشمی گم‌شده جوینده به‌روزنامه اطلاعات‌داده‌مژدگانی‌دریافت دارد.

**تبریك**

جشن عروسی اقای عادل ابراهیمی رابا دوشیزه خالده انصاری تبریك عرض مینمایم

علی حیدری

**کلاسهای شبانه دختران دبیرستان همایون**

برای تمام کلاسهای ابتدائی ومتوسطه (ادبی ـ ریاضی و طبیعی) ثبت نام می نماید

نشانی: خیابان شاهرضا مقابل دانشگاه ـ تلفن ۴۴۵۳۲

**فروشنده دیپلمه**

معاف ازخدمت‌نظام‌تمام وقت کارخانه لباسشوئی برف استخدام مینمایدتلفن ۷۹۱۲۲۲

طبیب جهت محکمه عصرها برای دوماه نیازمندیم تلفن ۷۳۰۹۷

۱ـ۴ آ ـ ۲۶۵۵

**جهت همکاری تهیه لباس**

کودك و فروش ان در یك مغازه نوبنیاد احتیاج‌به دوشیزه یابانوئی است تلفن ۴۴۷۷۵

آ ـ ۱۴۱۸۷

**داروساز**

یکی‌از داروخانه های‌قوچان احتیاج بهمکاری بایك دکتر داروساز ویا داروساز مجاز دارد به‌تلفن ۳۰۳۰۴۵ وصندوق پستی۲۶۳۰ مراجعه فرمائید.

داروکار

آ ـ ۱۴۱۴۱

**مانیکوری**

مانیکوری باسابقه باحقوق مکفی استخدام میشود شاهرضا ـ چهارراه پهلوی صبای جنوبی سالن آرایش ایندولا

۱ـ۵ آ ـ ۲۶۵۲

**آگهی استخدام**

یك شرکت بزرك تولیدی برای خدمت در کارخانه احتیاج بیك‌نفررئیس تعمیرگاه که درتعمیرات ماشین‌آلات نساجی تجربه و تحصیلات کافی‌داشته باشد و بتواند کلیه امور تعمیراتی کارخانه را سرپرستی نماید نیازمند است. به شخصی که واجد کلیه شرایط باشد حقوق مکفی داده‌خواهد شد.

داوطلبین میتوانند تقاضای خود را با ذکر مشخصات کامل و سوابق تحصیلی و تجربیات براهنمای شماره ۳۳۵ روزنامه اطلاعات ارسال دارند.

۱ـ۳ آ ـ ۱۳۸۲۷

**شرکت دیبا و شریك**

خیابان حافظ مقابل پارك هتل‌یکنفر منشی‌زن یامرد که زبان انگلیسی و شورت هند راخوب بداند با حقوق مکفی استخدام مینماید.

۱ـ ۳ آ ـ ۱۳۹۶۷

**آگهی استخدام**

**مهندس شیمی**

شرکت سهامی کارخانجات‌صنعتی و روغن نباتی اصفهان برای تصدی لابراتوار کارخانه دو نفرمهندس‌شیمی فارغ التحصیل از دانشکده فنی استخدام میکند داوطلبان بایستی‌به زبان انگلیسی تسلط کامل داشته باشند ضمنا‌اشخاصیکه‌دارای‌دانشنامه مهندسی شیمی‌ازیکی از کشور های انگلستان یا آمریکا باشند حق‌

## فروش اتومبیل

**فروشگاه اتومبیل شرق**
معاملات همه‌نوع اتومبیل خیابان شاهرضا شرقی ایستگاه آسیا ۷۵۸۰۰۰
آ- ۲۳۵۶ ۳۰۱

**دوج مدل ۵۵ بسیار تمیز**
موتور استاندارد کار نکرده با رادیو و موج کوتاه و گرام و بخاری ، پنکه بدون واسطه بفروش میرسد . تلفن ۳۱۵۳۳
۱-۵ ۱-۲۶۱۷

**فروشگاه اتومبیل مرتضوی یزدی**
امیرکبیر سرچشمه تلفن ۳۹۰۳۲
۱-۲۶ آ-۲۶۲۵

**کالسچ بار اثاثیه منزل شما**
را بسته‌بندی و بیمه مینماید
تلفن ۶۱۱۱۱۱

**اولین بازار اتومبیل درایران**
دربازار اتومبیل ۹۴۰ خرید و فروش یا معاوضه اتومبیل بقیمت روز و عادلانه‌انجام میشود . سر چشمه توقفگاه کاروان تلفن ۳۱۳۲۷
آ-۲۴۶۶ ۱-۲۶

**فروشگاه اتومبیل ۵۵۵**
خریدو فروش و معاوضه اتومبیل فیشرآبادچهارراه ثریا تلفن۴۹۰۱۵
۱-۲۶ ۱-۲۵۷۰

**مرسدس بنز ۱۹۰**
شخصی و سفارشی بارینك ۱۵ مدل ۵۹ بدون عیب با رادیو بدون واسطه تلفن ۶۹۴۸۶
آ-۲۶۱۲ ۱-۳

**بنز ۱۸۰ مدل ۵۴**
بنز بنزینی بسیار تمیز بدون واسطه فروشی تلفن ۸۳۲۵۲
۱-۲ آ-۲۶۵۱

**بنز بنزینی ۱۸۰**
مدل ۵۹ بسیار تمیز یکماه قبل از آلمان وارد بعلت مسافرت فوری‌بدون واسطه بفروش میرسد ۳۰۳۰۷۴
آ-۲۶۶۰

**دستو مدل ۵۹**
خیلی تمیز بارادیو بدون واسطه بمبلغ پانزده هزار و هشتصد تومان تلفن ۴۰۳۹۹ - ۴ تا۷ بعدازظهر
آ-۲۶۴۶ ۱-۲

## کرایه

**اتوکار**
اتومبیلهای کرایه اخرین سیستم سواری برای هر نقطه کشور دراختیار شماست تلفنهای ۶۴۵۷۰و۶۵۹۷۵
۱- ۳ ۱-۲۶۲۸

**بولدوزرهای باریپر**

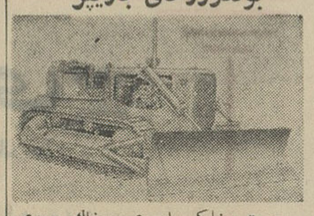

جهت خاکبردار ی‌و خاك ریزی و تسطیح وکانال کنی آماده کار می باشدمیدان‌ژاله خیابان خورشیددفتر کار نوروزی تلفن ۳۰۳۱۱۰
آ-۲۵۳۹ ۱-۱۰

## تعمیرات

**سرویس تلویزیون گارانتی**
تعمیرانواع مارکهای تلویزیون‌در منازل باسرویس مجهز سیار تحت نظر متخصص آزموده تلفن ۶۲۲۴۷۲
آ-۲۴۰۴ ۱-۳۰

**تعمیرگاه تلویزیون تلفونکن**
خیابان منیریه تلفن ۵۸۱۳۱۱
آ-۲۵۷۸ ۱-۲۶

**شهیر و مارگاریان ۶۱۲۹۲۰**
تعمیر انواع تلویزیون پاساژرستم آبادیان .
آ-۲۵۸۱ ۱-۲۶

**تعمیرگاه‌ویخچالسازی‌آرشاك**
متخصص فنی سابق یخچال های نورژ تلفن ۷۵۰۴۸

**سرویس تلویزیون عمادی**
تعمیر هرنوع تلویزیون تلفن۴۸۵۳۳

**تعمیرگاه‌فنی‌کلمن ۳۴۳۵۸**
تعمیر یخچال و نصب قفل‌ویخچال
آ-۲۳۲۸ ۱-۲۶

## ساختمان

ساختمان باقساط پنجاه الی یکصد ماه ساخته میشود ۶۹۰۲۵
آ-۲۴۶۷ آ-۲۶

**رنگ آمیزی حیاط جانو تلفن ۷۸۱۹۷۷**

**تاسیسات ساختمانی تال**
باقساط امور ساختمانی اسکلت‌فلزی بتون مسلح نقاشی و دکوراسیون را قبول مینماید تلفن ۶۸۴۱۴
آ-۲۶۶۶ ۱-۱۵

## مستغلات

نارمك -بازرگانی امینی ۷۹۰۰۹۰ معاملات زمین‌و خانه‌نقدو اقساط‌و پول

**خریدزمینهای نیروی‌هوائی۳۱۸۰۳**
آ-۲۴۳۴ ۱-۲۶

**اداره‌کل ثبت احوال برای**
اداره ثبت احوال شمیرانات احتیاج بمحل مناسبی در مرکز تجریش که دارای حداقل هشت اطاق و حیاط باشد بدون واسطه دارد طالبین‌باداره حسابداری کل ثبت احوال مراجعه فرمایند تاترتیب اجاره ان داده‌شود
اداره کل ثبت احوال
۱-۲ آ-۲۵۵۲۲

**زمینهای عباس‌آباد را نقدا خریداریم**
خیابان پهلوی بالای پمپ بنزین بازرگانی جلالی تلفنهای ۶۲۶۴۱۱ - ۶۲۴۱۹۳ مراجعه فرمائید

**خانه های بسیار مدرن**
ومجهز در شمال شهر برای اجاره‌و فروش آماده است بازرگانی تاج خیابان امیر آباد مقابل جلالیه‌چهار راه‌سی متری تلفن ۶۲۴۱۸۲
۱- ۶ آ-۲۶۱۴

**تلفن: ۶۰۰۰۰**
ویژه تهیه منازل مدرن در شهر و شمیرانات
بخصوص اجاره بخارجیان

**زمینهای جمشیدآباد**
امیر اباد و امیر اباد بالاو اطراف بلوار و بیمارستان پهلوی وخیابان پهلوی را خریداریم بازرگانی تاج خیابان امیر آباد مقابل جلالیه چهار راه سی متری تلفن ۶۲۴۱۸۲
۱-۶ آ-۲۶۱۵

۱۵ دستگاه ویلا و مستغلات مدرن حدود خیابان تخت جمشید وشاهرضا بفروش میرسد بازرگانی سایه تلفن ۷۲۸۹۶
آ-۲۴۹۹ ۱-۱۵

**موسسه نیازمندیهای خارجیان**
خانه شما را بخارجیان اجاره میدهد تلفن ۶۱۱۷۲۳

**دوشیزه دانشجوئی**
احتیاج بیك اطاق دارد براهنمای شماره ۳۴۱ اطلاعات مراجعه شود .
آ-۱۴۱۴۳

## بفروش میرسد

**بعلت مسافرت**
عالی‌ترین کافه رستوران مشهور دارای باغچه و تراس با ملك وبدون ملك بفروش میرسد به تلفن۷۸۳۱۱ رجوع نمائید
آ- ۱۳۵۶۵ ۱-۵

**۴ دستگاه‌ساختمان‌نوساز**
هریك دارای‌دو اطاق‌درخیابان‌مازندران خیابان بانك‌هشت هزار تومان نقد واقساط بفروش میرسدتلفن ۷۵۶۴۹۲
۱-۲ آ-۲۶۳۳

**اطلاعیه**
۸ قطعه زمین ۲۲۰ متری ۳۰۰ متری ۴۰۰ متری واقع در شمیران با پیش قسط بسیار کم و بقیه به اقساط یکصد ماهه بفروش میرسد تلفن ۶۹۰۲۵
۱-۵ آ-۲۶۳۶

**زمین ساختمانی نقد واقساط دربهترین محل‌خیابان‌شمیران**
برخیابان های ۸و ۱۰ و۲۰متری بقیمت مناسب نصف نقد و نصف به اقساط ۱۸ ماهه بفروش میرسد آژانس محمدی ۷۵۱۲۳
۱-۵ آ-۲۶۴۰

**نزدیك خیابان شمیران خانه‌نقد و اقساط نوساز**
۴ اطاقه باحمام و آشپزخانه به قیمت ۶۰ هزار تومان ۲۵ هزارتومان نقد بقیه ماهی ۱۰۰۰ تومان بفروش میرسد آژانس محمدی ۷۵۱۲۳
۱-۲ آ-۲۶۳۹

**یك خواروبار ولبنیات**
فروشی درتهران‌نو خیابان خاقانی آماده کار بایخچال بفروش میرسد . براهنمای ۳۴۳روزنامه اطلاعات‌مراجعه فرمایند .
۱-۴ آ-۲۵۶۰۶

**فروش - رهن - اجاره**
منزل نوساز حدود ۵۰۰ متردوطبقه ۷اطاق و سرویس کامل با آب- برق. تلفن و گاراژ تلفن ۶۲۴۴۶۰
۱-۳ آ-۲۶۵۳

**یکدستگاه ساختمان‌مستغلاتی**
برخیابان ۲۵ متری نیروی هوائی به ۴۰هزارتومان‌بفروش میرسد۳۰۳۰۷۴
۱-۲ آ-۲۶۵۸

**خانه نوساز خیابان استخر**
دارای ۴اطاق و انبار با آب و برق بقیمت ۵ ۳هزار تومان‌تلفن۶۱۳۴۷۱
۱-۲ آ-۲۶۵۹

## اجاره داده میشود

**یکدستگاه منزل با حیاط‌ریبا**
و دو دستگاه آپارتمان مجهزجهت اجاره‌چهارراه فرصت غرب‌تلفن۶۶۶۰۱
۱-۶ آ-۲۶۰۱

**شاهرضاخیابان رامسر**
شماره ۳۸ آپارتمانی در طبقه دوم دارای ۶اطاق، هال بزرك و ۳بالکن باسرویس کامل و تلفن بطبقه زیرین یابتلفن ۶۹۴۸۶ مراجعه شود.
۱-۵ آ-۲۶۳۴

**میدان فوزیه برخیابان**
ایران مهر پلاك ۱۵۱پارتمان چهار اطاقه با هال مجهز طبقه دوم بدون واسطه اجاره‌داده‌میشود تلفن۷۵۷۲۱۲
۱-۳ ۲۶۲۷۱

**یکدستگاه عمارت پنج طبقه**
واقع در دوراهی خیابان ایزنهاور وبیمارستان پهلوی که‌دارای ۱۰۸اطاق ودو آسانسور ودودیك شوفاژ میباشد که یکجا ویابه دوقسمت اجاره داده میشود . طالبین درمغازه های زیر همان بنا به‌آقای ابوالقاسم خلیلی معمار مراجعه فرمایند .
۱-۳ آ-۱۴۲۴۱

**منزل‌اجاره‌ای**
برخیابان ملك (باغ‌صبا) کاشی۵۲ یکدستگاه آپارتمان کامل ۴اطاق- هال -وحمام وسایر لوازم با گاراژ و بدون گاراژ بخانواده کم جمعیت اجاره داده میشود .
طالبین تلفن ۷۰۵۷۷مراجعه فرمائید
۱-۲ آ-۱۴۲۴۳

**از تخت جمشید ببالا**
خانه و آپارتمان اجاره موجود۶۲۴۴۶۰
۱-۱۰ آ-۲۶۵۴

**اجاره**
چهارباب سالون برای سندیکای کارگران واصناف و چند دستگاه آپارتمان برای سکونت و یك‌سالون بازیرزمین بالوازم برای جلوکبابی و سه باب زیرزمین برای بلیارد یاکار های فنی و چندین باب مغازه واگذار میشود طالبین به‌اول‌سی متری چهارراه کارگران محل ملك های فوق‌مراجعه نمائید .

## قبوض اصلاحات ارضی

**قبوض‌اصلاحات‌ارضی خریداریم**
بازرگانی تاج خیابان امیر ابادمقابل جلالیه چهارراه‌سیمتری تلفن۶۲۴۱۸۲
۱-۶ ۲۶۱۶۱

**قبوض اصلاحات ارضی**
موجود است تلفن ۴۲۴۹۱
۱-۲۶ آ-۲۳۳۸

**قبوض‌اصلاحات‌ارضی‌بیواسطه**
خریدارم پاکپور ۲۲۷۲۹و۶۶۸۴۵
۱-۲۳ آ-۲۴۷۶

**بورس تهران**
خرید و فروش قبوض اصلاحات‌ارضی سهام‌واوراق‌بهادار ساختمان‌آلومینیوم شماره ۱۲۰تلفن ۴۵۱۴۲
۱-۳۰ آ-۲۴۹۸

## معاملات پول

**پول تومانی دوشاهی۷۳۲۴۲**
آ-۲۴۶۸ ۱-۲۴

**پول شرطی موجود تلفن ۶۹۵۴۴**
آ-۲۴۵۷ ۱-۲۶

**تا ۵۰ میلیون ریال برای مستغلات**
موجود پاکپور ۲۲۷۲۹ و ۶۶۸۴۵
آ- ۲۴۷۷ ۱-۲۳

## معاملات متفرقه

خریدو فروش و معاوضه تلفن وفیش تلفن نقدو اقساط ۴۴۲۲۰و۴۰۰۲۵
آ-۲۴۵۶ ۱-۲۶

**بورس تلفن البرز ۳۹۳۲۰**
خریدارشماره۳-۴-۶و۶۲ - ۳۹۳۲۰
آ-۲۳۸۰ ۱-۳۰

**تلفن وفیش خریداریم**
تلفن نقد واقساط‌تلفن ۵۰۰۰۰
آ-۲۶۴۳ ۱-۳۰

**خرید شماره تلفن نقدا ۵۶۳۲۹**
**فروش شماره تلفن باقساط ۵۳۸۴۰**
**وام درمقابل شماره تلفن ۵۳۸۴۰**

تلفن نقد واقساط فروشی۴۵۰۰۸
آ-۲۳۲۵ ۱-۲۶

**تلفن و فیش خریداریم ۴۵۰۰۸**
آ-۲۳۲۶ ۱-۲۶

تلفن و فیش خریداریم ۲۶۶۸۸
۱-۳۰ آ-۲۴۲۲

**فروش تلفن نقد و اقساط۳۰۳۳۳۳**
آ-۲۵۶۶ ۱-۲۶

**شماره‌تلفن‌وفیش‌خریداریم ۳۰۳۳۳۳**
آ-۲۵۶۵ ۱-۲۶

تلفن نقد واقساط فروشنده‌ایم۵۵۴۹۶
آ-۲۶۰۴ ۱-۲۶

تلفن وفیش تلفن خریداریم ۵۵۴۹۶
آ- ۲۶۰۵ ۱-۲۶

## آموزشگاههای فنی و فرهنگی

**انگلیسی وماشین‌نویسی نژاد**
خیابان سوم اسفند عزیزخان
آ-۲۵۸۷ ۱-۲۶

**تزئینات تریکو منجق‌دوزی ۵۴۲۱۰**
آ-۲۴۳۹ ۱-۲۶

**پایه**
**کانون زبانهای بیگانه**
خیابان حافظ - روبروی بانك کار تلفن ۴۶۴۰۹
آ-۲۵۸۳ ۱-۶

**پایه**
**کلاسهای فشرده انگلیسی**
زیر نظر دبیران انگلیسی زبان‌وبا تجربه خیابان حافظ - روبروی بانك کار تلفن ۴۶۴۰۹
آ-۲۵۸۴ ۱-۶

**گروه‌معلمین‌خصوصی ۴۹۳۵۴**
۱-۵ آ-۱۳۹۶۳

**آموزشگاه عالی‌خیاطی‌روش‌نو**
برش و دوخت را بامتد گرلاوین و ساختن ماکن خیاطی ، قالب بدن اشخاص و برش روی مانکن را زیر نظر دیپلمه پاریس می‌آموزد .نشانی میدان کاخ خیابان طوسی شماره ۳۴
۱-۸ آ-۲۶۲۳

**آموزشگاه خیاطی کاوه**
بامتدگرلاوین بمدت سه‌ماه هنرجو میپذیرد خیابان ساسان کوچك‌مقابل ژاندارمری کاشی ۱۸ تلفن ۴۵۷۰۹
۱-۱۰ آ-۲۶۴۹

**کلاس مکالمه‌انگلیسی تلفن ۷۳۴۷۶**
۱-۱۵ آ-۲۶۴۴

**پانسیون اختصاصی دوشیزگان**
تلفن ۶۵۲۰۴
۱-۱۰ ۲۶۶۱۱

**آموزشگاه ماشین‌نویسی فائز**
تعلیم ماشین نویسی بامتد جدید شاه‌آباداول کیاتان تلفن۳۵۷۵۷
آ-۲۶۶۲

**اول کارآموزی بعد استخدام**
**تلفن ۳۵۹۹۳**
۱- ۲ آ-۲۶۲۹

## آموزشگاههای رانندگی

**هنرستان رانندگی ایفل**
رانندگی را بافولکس واگن . اپل و شورلت با حداقل قیمت بیاموزید.
میدان فردوسی تلفن ۶۸۱۸۸
۱-۲۶ آ-۲۶۲۵

**آموزشگاه رانندگی شهاب**
خیابان امیر اباد شعبه مقابل سینما امپایر تلفن ۶۱۱۲۲۱
۱-۲۵ آ-۲۴۵۵

## سالن مد و آرایش

**آموزشگاه آرایش هنگامه**
**باامتیاز رسمی وزارتفرهنك**
دیپلمه پاریس ورم کلیه متد آرایش سروصورت(وکلاه گیس)راعلمی‌وعملی با۳۰۰تومان تا اخذ گواهینامه‌رسمی تضمین مینماید .انتهای خیابان‌دقیقی جنب ایران کالا شماره ۱۵۵
**صدها کلاس است که تعلیم میدهد- هنگامه برده از همه گوی برتری**
۱-۱۵ آ-۲۶۶۴

**مدیره سالن آرایش خیام**
بعداز گذراندن دوره آرایش از آلمان بتهران مراجعت و کمافی‌السابق از مشتریان محترم پذیرائی بعمل می‌آورد خیابان‌شهناز خیابان اردیبهشت سالن آرایش خیام
تلفن ۷۵۷۷۹۲
۱-۱۰ آ-۲۶۵۷

**آموزشگاه آرایش زیبائی‌هنر**
کلیه متد آرایش سر و صورت‌رادر مدت کوتاهی با نازلترین قیمت‌تعلیم و دیپلم میدهد سه‌راه ژاله مقابل ساختمان مجلس تلفن ۳۰۴۴۷۳
۱-۲۰ آ-۲۵۱۲

**ارمغانی جدید برای خانمها**
خانم عزیز برای چه نگرانید ؟ آیا از ریزش مو ؟ آیا ازکمی وقت ؟ آیا از هزینه زیاد آرایش ؟
**«موسسه موج تقدیم‌میکند»**
مدلهای‌مختلف گیسوی موسسه‌موج این‌نگرانیها را برطرف‌مینماید.زیبائی گیسوان شمارا بیمه میکند خیابان شاهرضا مقابل در دانشگاه خیابان فخررازی شماره ۵۳ موسسه موج
۱-۱۰ آ-۲۵۰۳

**سالن آرایش توکلی**
آقایان وبانوان خوش سلیقه آرایش خود را بارضایت کامل در سالن توکلی شاه‌آباد جنب میدان بهارستان پاساژ اول تکمیل نمائید تلفن ۳۲۴۵۶
۱-۲۶ آ-۲۵۴۰

**شاهین بار**
اثاثیه منزل شمارا بیمه میکند
تلفن ۵۱۱۱۱

## خرید اثاثیه

**نمایشگاه‌وفروشگاه ایران کالا**
**خیابان شاه‌نرسیده‌بچهارراه**
**گلشن‌تلفن ۴۵۶۸۹و۴۵۶۸۶**
کلیه لوازمات منزل شما رابهراندازه ومبلغی که‌باشدبقیمت‌عادلانه درمنزل خریدار است در ضمن قالی و قالیچه های کهنه و مستعمل شما را برای صادرات به‌امریکاواروپا بقیمت‌بسیار خوب خریداری میگردد .

**فروشگاه گلشن‌تلفن ۶۸۷۱۴**
منصف ترین خریدار کالای‌دست دوم در هر موقع آماده است که‌بایك اطلاع تلفنی در خدمت شما حاضر شده و هر نوع قالی و قالیچه، یخچال ضبط صوت ،ماشین رختشوئی، مبل چراغ گاز و کلیه لوازم منزل شما را نقدا خریداری نماید .

**فروشگاه حاجیان**
یخچال ، قالی ، تلویزیون ،رادیو گرام وسایر لوازم منزل شما را عادلانه خریداریم سه‌راه امین حضور ۳۸۸۳۸

**فروشگاه فروردین ۶۱۱۶۵۵**
قالی. یخچال .تلویزیون.رادیوگرام‌و سایراثاثیه منزل شما راخریداریم خیابان‌شاه مقابل‌سینماچارلی نرسیده به چهار راه سی‌متری شماره ۳۵۱
آ-۲۵۳ ۱-۲۶

**فروشگاه‌ونمایشگاه سلیمی**
مجهز ترین و باسابقه ترین موسسه خرید لوازم‌منزل‌هر نوع قالی، یخچال تلویزیون ،رادیو گرام اجاق‌گازشما رانقدا در محل بقیمت‌عادلانه‌خریداری مینمائیم سه‌راه امین حضور تلفن ۳۲۸۷۶
آ-۲۳۳۳ ۱-۲۶

**ضبط صوت. تلویزیون گرام**
خریداریم ، فروشگاه طباطبائی‌مقابل فروشگاه فردوسی تلفن ۳۰۵۲۵۲
۱-۱۰ آ-۲۶۵۶

**فروشگاه دنیا تلفن ۴۷۷۸۲**
بهترین خریدار اجناس دست دوم یخچال -تلویزیون -رادیو گرام‌اجاق گاز فرش نو و کهنه -ضبط صوت اسکندری شمالی‌چهار راه‌شهرداری
۱-۳۰ آ-۲۶۲۶

**فروشگاه‌فردوست۷۵۷۶۸۵**
باحسن شهرت ده‌ساله منصف‌ترین خریدار کالای دست دوم زیر نظر کارشناس مطلع لوازم منزل شما را بیش ازسایرین خریداری مینماید . خیابان شهناز
۱-۳۰ آ-۲۲۸۹

**فروشگاه نیك تلفن۷۵۷۵۴۶**
هرنوع لوازم دست دوم منزل شما را نقدا در محل خریداریم .
آ- ۲۳۰۴ ۱-۳۰

**فروشگاه سمساری صمد**
خریدار همه رقم فرش کهنه و سایر لوازم منزل و اشیاء قدیمی -اجناس کلی را در موقع فروش بما اطلاع دهید تلفن ۴۹۹۸۵
آ-۲۵۱۴ ۱-۳۰

**فروشگاه‌سلطانی تلفن:۳۸۵۷۷**
یخچال ، تلویزیون ، ضبط صوت قالی و قالیچه شمارا خریدار است
آ-۲۵۶۹ ۱-۲۶

**فروشگاه ماه تلفن ۳۳۶۷۵**
کلیه اجناس شمارا بانضمام فرش نووکهنه بیشتر از دیگران‌خریداریم.
آ-۲۶۵۰ ۱-۳۰

**فروشگاه محمدحسان**
تنها فروشگاهی است که میتواند کلیه اثاثیه منزل شمارا بقیمت‌عادلانه خریداری کند تلفن ۵۸۱۵۵۸خیابان مولوی نرسیده بمیدان گمرك‌مقابل ایستگاه کرج

**فروشگاه کالای زندگی**
بهترین خریدار قالی‌و قالیچه،یخچال تلویزیون رادیو گرام و لوازم منزل ۵۴۷۸۳
آ-۲۴۷۲ ۱-۲۶

**در شمیرانات‌سمساری جعفری**
بهترین خریدار هر نوع فرش و اشیاء دست دوم تلفن ۳۱۲۱ ۸
۱-۲۶ آ-۲۴۹۴

**تهران کالا تلفن ۷۵۷۲۱۶**
بهترین خریدار فرش کهنه ونو
۱-۲۰ آ-۲۵۶۲

**ازهرنوع سشوار دست‌دوم خریداریم**
تلفن ۳۰۲۹۴۲
آ-۲۵۸۲ ۱-۱۵

**فروشگاه امیرکبیر تلفن ۳۰۵۲۶۶**
قالی و قالیچه یخچال ،تلویزیون وسایر لوازم منزل را خریدار است
۱-۲۶ آ-۲۶۴۱

## فروش اثاثیه

**بکدستگاه تانك فشاری‌آبگرم**
برای شوفاژ ۸ میلیمتری ساخت آمریکا بفروش میرسد فروشگاه‌مبادی تلفن ۶۲۰۴۲۰

## راهنمای پزشکی اطلاعات

**ترك تریاك و هروئین**
دکتر صفائی با ۲۵ سال سابقه‌و مته جدید بستری وسرپائی سعدی جنب بانك بیمه تلفن ۳۰۴۱۵۳

**دکتر معانی**
امراض مقاربتی-مجاری -ادرارمعالجه قطعی سوزاك تازه‌و کهنه-ورم - پروستات وسستی و ناتوانی ضیق مجرا خیابان فردوسی مقابل بانك‌ملی مرکز

**درمان کامل سوزاك**
**تازه -کهنه**
بیماری های امیزشی. سستی و ناتوانی مردان خیابان صفی علیشاه- دکتر یحیی صدری

**دکتر دانشگر**
امراض مقاربتی رجلدی و سوزاك تازه و کهنه ورم پروستات ضیق مجرا سستی و بواسیر امراض زنانه وفازائو خیابان سپه مقابل بسنخانه ۳۰۲۴۱۶

**دکتر رضا نوریان**
جراحی وامراض مجاری بول‌خیابان پهلوی روبروی بزرگمهر تلفن۷۰۷۹۵

**ترك تریاك و هروئین**
بامتد جدید دکتر اسلامدوست حشمت الدوله چهار راه‌گلشن تلفن ۶۱۳۰۶۷

**درمان قطعی‌سوزاك تازه وکهنه‌ونقویت قوای تناسلی**
دکتر عباس جنابزاده دارای گواهی نامه از دانشکده طب فرانسه - خیابان منوچهری مقابل کوچه ژاندارك اول کوچه مهر پذیرائی صبح وعصرها

**پلی کلینیك‌رازی**
زیر نظر پزشکان متخصص از ۸ صبح تا۸شب‌آماده پذیرائی ازبیماران محترم خیابان‌شاه‌روبروی مسجدسجاد ۴۹۵۲۶

**ترك تریاك دکتررحمانی**
متخصص امراض اعصاب و روح‌از دانشگاه لندن خیابان پهلوی بالاتر از چهارراه امیراکرم تلفن ۴۵۱۱۴

**درمان کامل سوزاك**
ناتوانی جنسی و تقویت قوای تناسلی دکتر احتیاطی -گواهی نامه‌ازامریکا قصردشت‌چهارراه هاشمی ۶۸۸۲۹

**دکتر عباس نیك‌نژاد**
متخصص از دانشگاه پاریس‌بیماری های معده ، روده ،کبد ، لوزالمعده ، درمان بواسیر بدون عمل ، فیسول فیسنور ، متد مؤثر دروازه شمیران خیابان‌کرامی پذیرائی ۳تا۷بعدازظهر

**دکترتراب همایون**
جراح ومتخصص چشم پذیرائی‌عصر هاسه‌راه شاه تلفن ۶۸۷۶۸

دکترفرهودی چهارراه‌پل‌چوبی‌شاهرضا بعدازظهر وشب ۷۵۶۲۸۳

**دکتر ردر طب پولوسا**
متخصص بیماری های مقاربتی ، (سوزاك تازه وکهنه‌وسفلیس)امراض مجاری، ادرار و تناسلی -خیابان فردوسی شمالی کوچه صادق پذیرائی ۹تا ۱۲ و ۵تا ۸ تلفن ۴۶۵۸۹

**دکتر آسایش**
بیماریهای امیزشی و مجاری‌ادرار خیابان منوچهری کوچه ارباب‌جمشید شماره ۱۱ پذیرائی ۵تا۸ونیم‌بعدازظهر

**دکتر عبادالله خلعتبری**
جنب حمام تهران پارس ۷۸۱۰۶۰

**دکترفرنوش تلفن ۴۸۵۵۵**
داخلی ، مقاربتی (سفلیس و سوزاك) گواهینامه از دانشگاه پاریس‌پذیرائی صبح‌و عصر امیریه اول منیریه

## دندانپزشکان

**دکتر فرهنك . دندانپزشك**
با ۲۰سال سابقه مطب معالج‌پیوره خونریزیهای لثه و رفع‌بوی‌بد دهان پذیرائی ۳ر۵ الی ۸ بعدازظهر میدان ۲۴اسفند تلفن ۴۳۹۹۸

## دامپزشکی

دکترملك‌زاده -خیابان پهلوی روبروی سفارت عراق کوچه نصر بعد از ظهر ها ۱ الی ۵ تلفن۶۲۵۸۱۱

# برنامه سینماها....

- **سرآغاز افتخار** - ریچارد چمبرلن - نیك‌ادامر
  رادیو سیتی (۴۳۳۲۰)۱۱-۳-۵-۷-۱۵ر۹ادئون(۳۸۱۱۸)آستارا(۸۴۰۲۲)
  ۳۰ر۱۰-۳۰ر۲-۳۰ر۴-۳۰ر۶-۳۰ر۸
- **کاندیدای منچوری**- فرانك سیناترا - لارنس هاروی
  مولن روژ(۲۷۹۲۹) مهتاب (۴۷۲۷۷)۱۱-۳۰ر۲-۴۵ر۴-۷-۳۰ر۹
  دیانا(۴۷۳۶۵) کریستال (۳۷۶۷۵) ۳۰ر۱۰-۱۵ر۴-۳۰ر۶-۹
  ایفل (۳۷۲۷۷) برلیان (۳۳۵۳۵)۱۰ -۱ -۱۵ر۳-۳۰ر۵-۴۵ر۷-۱۰
  اسکار (۴۵۷۹۷) زهره (۳۰۴۸۰۸)۳۰ر۹-۳۰ر۱۱-۳۰ر۱-۴۵ر۳-۶-۳۰ر۸
- **دکتر نو** - رنگی - شون کانری- اوسولا اندرلی
  تراس دیانا ۳۰ر۶-۳۰ر۸ تراس کریستال ۶-۸
- **باخشم بگذشته بنگر** - ریچاردبرتون- کلربلوم
  تخت جمشید (۴۳۵۵۰) ۳- ۵ - ۷ - ۹
- **ماجرای بالن گمشده** - سینماسکوپ - رنگی -
  اونیورسال (۶۶۹۵۳) ۱۱- ۳ - ۵- ۷ - ۱۵ر۹ مترویل (۳۹۴۱۰)
  ۳۰ر۱۰ - ۳۰ر۲ - ۳۰ر۴ - ۳۰ر۶ - ۳۰ر۸ درایوین (۷۸۱۵۴۳) ۳۰ر۶
  ۳۰ر۸
- **سامسون و خدایان** - رنگی - داراسینك - آمیتا
  میامی (۷۴۳۲۹) ایران (۳۶۳۵۴) ۳۰ر۱۰- ۳۰ر۲- ۳۰ر۴ - ۳۰ر۶ -
  ۳۰ر۸ تهران (۳۸۱۶۵) ۱۰ - ۲ - ۴ - ۶ - ۸ سیلوانا (۳۳۷۷۷) ۱-
  ۳- ۵- ۷- ۹
- **معجزه اسبهای سفید** - رنگی - رابرت‌تیلور -لیلی‌پالمر
  سانترال (۴۸۶۸۶) ۱۵ر۱۱ - ۳۰ر۳ - ۳۰ر۵ - ۳۰ر۷ - ۳۰ر۹
  آسیا (۴۲۹۰۹) ۱۵ر۱۱ - ۱۵ر۳ - ۱۵ر۵ - ۱۵ر۷ - ۳۰ر۹
  سهیلا (۳۶۴۲۴) ۳۰ر۱۰ - ۳۰ر۲ - ۳۰ر۴ - ۳۰ر۶ - ۳۰ر۸
  حافظ (۳۴۰۷۴) ۴۵ر۱۰- ۴۵ ر۲- ۴۵ر۴- ۴۵ر۶- ۹
- **گرد باد عشق** - رنگی - ناتالی‌وود - جین‌کلی
  چارلی (۶۸۴۶۱) ۱۱- ۴۵ر۲- ۵- ۷- ۱۵ر۹
- **کن‌کن** - رنگی -فرانك سیناترا - شرلی مك‌لین
  تراس نیاگارا ۶ - ۱۵ر۸
- **ربکا** - لارنس‌الیویر - جون‌فونتین
  تراس امپایر ۳۰ر۶ - ۹
- **شب‌لطیف‌است** - سینماسکوپ - رنگی - جینفرجونز
  امپایر (۶۲۳۹۴۲) ۱۵ر۱۱ - ۲ - ۳۰ر۴ - ۷ - ۳۰ر۹ نیاگارا
  (۶۵۳۰۷) ۴۵ر۱۰ - ۳۰ر۱ - ۴ - ۳۰ر۶ - ۹ ب . ب (۶۹۶۴۱)
  ۱۵ر۱۰ - ۱ - ۳۰ر۳ - ۶ - ۳۰ر۸
- **سلام براسکناس** - جری‌لوئیس
  المپیا(۶۵۷۹۸) ۳۰ر۱۰-۳۰ر۱۲-۳۰ر۲- ۳۰ر۴-۳۰ر۶-۳۰ر۸
- **از جهنم تا ابدیت** - سینماسکوپ - جفری‌هنتر
  پرسپولیس(۵۸۱۰۸۳)۱۱-۱ -۳ -۵-۷-۹
- **عروس فرنگی** - وحدت - پوری‌بنائی
  ژاله (۳۰۴۱۲۰) ۱۰ - ۱۲ - ۲ - ۴ - ۶ - ۳۰ر۸
- **سنگام** - رنگی- راج‌کاپور- ویجنتی‌مالا
  پلازا (۴۴۲۵۵) ۱۱-۳-۱۵ر۶-۳۰ر۹ سعدی (۳۶۴۶۸)
  ۳۰ر۱۰-۴۵ر۲-۶-۱۵ر۹ رکس(۳۴۱۶۹)۹-۱۲-۳-۶-۹ همای(۳۰۲۱۶۹)
  ۳۰ر۱۰-۳۰ر۲-۳۰ر۵-۳۰ر۸
  رویال (۴۹۷۸۵) ۳۰ر۱۰-۳۰ر۲-۴۵ر۵-۹
- **پسر سندباد** - سینماسکوپ- رنگی - دال‌رابینسون
  فردوسی (۳۵۷۸۴) ۹ - ۱۱ - ۱ - ۳ - ۵ - ۷ - ۹
- **۵میل به‌نصف شب** - سوفیالورن - آنتونی‌پرکینز
  مونت‌کارلو (۷۹۷۴۱) ۳۰ر۱۰ - ۳۰ر۲ - ۳۰ر۴ - ۳۰ر۶ - ۳۰ر۸
- **ماسیست علیه آدم‌خواران** - سینماسکوپ - رنگی
  نادر (۳۹۰۹۵) ۹-۱۱ -۱-۳ -۵-۷-۹ دنیا (۳۳۸۱۲) فلور (۲۸۰۹۶)
  ۳۰ر۱۰-۳۰ر۲-۳۰ر۴-۳۰ر۶-۳۰ر۸
  مراد (۷۳۳۸۲) ۱۰- ۱۲ -۳۰ر۲-۳۰ر۴-۳۰ر۶-۳۰ر۸
  رامسر (۵۲۰۶۰) جهان (۶۰۳۰۵) ۱-۳-۵-۷-۹
- **آقای قرن بیستم** - فردین - پوران
  ماندانا (۷۹۹۸۲) ۳۰ر۲ - ۳۰ر۴ - ۳۰ر۶ - ۳۰ر۸
- **پیکار در کاساگراند** - سینماسکوپ - رنگی
  فری (۲۷۸۹۳) ۳- ۵- ۷- ۹
- **آیوانهو** - واتوسی
  البرز (۳۰۴۲۵۸) ۳۰ر۸صبح یکسره
- **جایزه** - سینماسکوپ - پل‌نیومن - الکه‌زومن
  آریانا (۳۹۸۸۴) ۱۰- ۱۵ر۱۲- ۳۰ر۲- ۴۵ر۴- ۷- ۱۵ر۹
- **ببررینك** - فارسی - ایمانوردی
  مشعل (۳۳۸۲۶)۱۰-۲-۴-۶-۸

## آگهیهای متفرقه

**شستشوی مبل**
سر جای خود بدون شکافتن وسیله موسسه مهر تلفن ۶۱۱۵۴۷
آ-۲۴۸۸ ۱-۲۶

**فروشگاه‌معطریان‌تلفن۳۳۶۹۲**
آنتن تمام کانال امریکائی تاکو ضد رنك با لوازم‌و نصب و ضمانت نامه ۹۵ و ۱۱۰ تومان‌لاله‌زار پاساژ ایران
آ-۲۴۶۴ ۱-۱۵

**مبل ارجمند تلفن ۳۷۳۷۰**
پرده دوزی و پیراهن مبل ارجمند خیابان سعدی شمالی
آ-۲۴۸۲ ۱-۲۶

**یك ابتکار جدید**
با اطلاع بتلفن ۶۱۳۵۶۷ مبل‌های کثیف سرجای خود شسته میشود .

**شرکت صنعتی پشم فلزی**

آگهی ازطرف شرکت صنعتی‌پشم فلزی ایران بطوریکه مشاهده شده عده‌ای شیاد محصولات پشم فلزی این شرکت رااز بسته های کارخانه خارج ووزن آنراکم نموده و براده

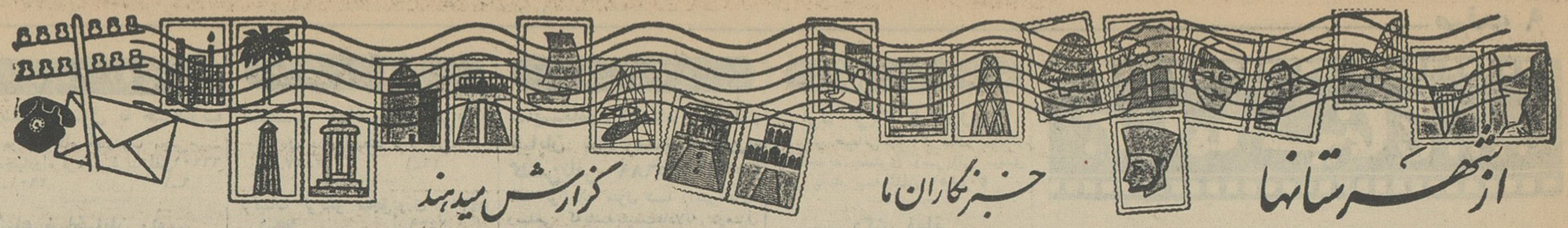


# سنگهای بلورین

## اززیرزمین قریه‌ای دراسدآباد کشف شد

### مقداری ازسنگهای مکشوفه برای آزمایش بسازمان برنامه فرستاده شد

**چند نفر مقنی هنگام حفر چاهی در قریهٔ «پیرشمس‌الدین» واقع در ۲۰ کیلومتری اسدآباد کرمانشاه ، در عمق ٦ متری زمین به‌رگه‌ای از یك نوع سنك متبلور برخورد کردند و بهمین جهت ادامهٔ حفاری ممکن‌نشد. برای اطلاع ازنوع این سنگهاکه لابه‌ای است ،مقداری از آن بقسمت «آب‌وخاك» سازمان‌برنامه واداره‌اقتصاد کرمانشاه فرستاده شده است .**

خبرنگار ما در اسدآباد مینویسد این چاه بوسیلهٔ آقای امیر محمودی یکی از خرده مالکان قریهٔ پیرشمس‌الدین برای آبیاری مزرعه‌اش حفر میشد که‌با برخورد برگه‌های سنك متبلور عملیات حفاری آن متوقف گردید. سنگهای مزبور که قطر آنها بطور طبیعی ٦،٥ سانتیمتر است با تیغ‌یاچاقو بسهولت خراش برمی‌دارد واگر آنرا بزمین بزنند بصورت ورقه های بسیار نازکی بقطر یك یا دو میلیمتر درمی‌آید که‌بی‌شباهت به «طلق» نیست ... چنانچه قطعه‌ای‌ازاین سنگها به‌آتش انداخته شود تبلور آن زائل میشود و با صداهای جرقه مانندی می‌سوزد وازآن خاکستربسیار سفید و لطیفی بجا میماند . فعلا بر سرنوع این سنك دراسدآباد نظریات مختلفی ابراز میشود واهالی منتظرند تاموسسه آب‌و خاك سازمان برنامه نظر قطعی خودرا در بارهٔ نوع این‌سنك اعلام نماید .

# حمله گرگها ..

## اهالی یك دهکده را نگران کرده ..

بطوریکه خبرنگار مادر تیران اصفهان گزارش می دهد: در حدود بیست روزاست چند گرگ خونخوار مرتبا بباغهای اطراف قریه عسگران «تیران» هجوم میآورند و بادریدن گاو وگوسفند های اهالی باعث ناراحتی و نگرانی آنان میشوند . چند شب قبل‌گرگ ها وارد منزل یکی از اهالی بنام حسین فرزند غلامعلی شدند وبمیان گاو وگوسفندهائی که درآغل بودند افتادند ولی قبل از آنکه بتوانند احشام راازبین ببرند اهالی منزل سررسیدند و گرگها بامجروح کردن یکراس میش پابفرار گذاشتند . وجود گرگهای درنده درتیران اهالی را بشدت نگران ساخته است و نمیدانند تکلیفشان بااین جانوران خونخوار چه خواهد بود .

## جدال برسر آب

گزارش خبرنگارما در تبریزحاکیست، پریروز دردهکدهٔ«اولی» ازتوابع‌تبریز، زدوخورد شدیدی برسر تقسیم آب بین ۳نفر باسامی ایوب فرزندحسین، حمدالله فرزند محمدسلطان واصغر درگرفت و دراین نزاع اصغر بشدت مجروح شد .

باخاتمهٔ نزاع، مجروح دربیمارستان پهلوی تبریز تحت معالجه قرارگرفت وضاربین دستگیر شدند .

## ترانسفورماتور برق آتش گرفت

خبرنگار مادر خرمشهر گزارش‌می دهد : بعد از ظهر دیروز ترانسفور ماتور برق راه آهن خرمشهر براثر اتصالی سیمهای برق دچار حریق شد بلافاصله جریانرا بمامورین آتش نشانی شهرداری و گمرك اطلاع‌دادند و مامورین در محل حضور یافته شروع باطفای حریق نمودند . پس از یکساعت تلاش حریق خاموش شد هنوز میزان خسارات وارده معلوم نشده است .

## ۲ حادثه و ۲ مجروح

طبق‌گزارش خبرنگار مادر تبریز، پیرمرد ۵۲ ساله‌ای بنام رحیم‌فرزند عباس هنگام عبوراز‌خیابان‌منصور تبریز،طی تصادف باتاکسی بشدت‌مجروح‌شد.

مجروح باانتقال به‌بیمارستان شیرو خورشید سرخ تبریزبستری‌شد وراننده تاکسی دستگیر گردید و تحت تعقیب قرار گرفت .

همچنین اتومبیل جیپی که باسرعت از خیابان کریمخان تبریز میگذشت ، جوان ۱۸ساله‌ای بنام اروجعلی فرزند داداش رازیر گرفت وجوان مزبورجراحات شدیدی برداشت. مجروح که یکدستش نیز شکسته بود به‌بیمارستان پهلوی انتقال یافت و بستری شدوراننده اتومبیل جیپ دستگیر گردید .

## ضیافت بافتخار سپاهیان دانش ..

بنا بگزارش خبرنگارما در شهسوار بمناسبت‌ورود چهل‌نفر از افراد سپاه دانش «دوره چهارم» که مامور خدمت در دهات شهسوار شده‌اند ، مجلس‌ضیافتی بشام از طرف اداره فرهنك با حضور عده‌ای از روسای ادارات و فرهنگیان وبانوانشان برگزارگردید . دراین مراسم ، آقای فضل‌الله مسیح رئیس فرهنك بیانات مشروحی پیرامون خدمات ارزنده‌سپاهیان دانش ایراد کرد وبعد ازصرف شام، مراسم قرعه کشی برای تعیین محلهای ماموریت سپاهیان‌دانش انجام گرفت .

عکس بالا افراد سپاه دانش را باتفاق رئیس‌فرهنك و جمعی از فرهنگیان در مراسم مزبور نشان میدهد .

***در اردبیل**

سپاهی دانش سیدجواد انوری‌مامور خدمت درروستای هل‌آباد گزارش‌می‌دهد که‌با همکاری اهالی اقدامات‌زیر را انجام داده است :

ـتهیه یك‌صندوق‌پستی که‌بینهایت مورد احتیاج اهالی بوده . درخواست مامور ازاداره‌آماربرای‌صدورشناسنامه کودکان دهکده .

احداث یکباب دبستان سپاهی‌دانش که‌ساختمان آن درشرف اتمام است. شروع‌ساختمان چند مستراح‌بهداشتی برداشتن زباله وپهن از کوچه‌ها و معابر عمومی .

کوشش برای ساختن خانه های جدید برای زارعین

***در سبزوار**

سپاهیان دانش علی توخی . خلیل عظیمی ،علی‌خانی ، عبدالرضا درروستاهای یوسف‌آباد . یحیی‌آباد. میان‌آباد .جنت‌آباد. اقدامات زیررا باهمکاری روستائیان انجام داده‌اند :

ـتهیه پرچم برای دبستان

ـتهیه چند قطعه زمین برای‌ساختمان مدرسه در نقاط مختلف ـتعمیر حمام دهات و مراقبت در نظافت آن .

ـساختن چند مستراح بهداشتی در نقاط مختلف روستاهای فوق

ـهمکاری بامامورین‌مبارزه بامالاریا وتهیه لام‌خون ازاهالی ـتسطیح‌معابرو مراقبت درنگهداری راههای عمومی ـ تهیه چند عدد چراغ ونصب آن در معابر عمومی ـرفع چند فقره اختلافات محلی باروش کدخدامنشی

**درمشکین شهر**

سپاهی دانش‌ابراهیم‌جاوید‌گرگری مامور دهکده قورت‌تپه باهمکاری‌مردم کارهای زیررا انجام داده است :

احداث یکباب مغازه قصابی
بستن یك پل‌روی رودخانه
تهیه مقدمات تشکیل شرکت‌تعاونی باسرمایه خود روستائیان
مرمت چند کیلو مترجاده
احداث چند مستراح بهداشتی

***در دامغان**

گزارش اداره فرهنك دامغان نشان میدهد که جلسه شورای هم‌آهنگی سپاه‌دانش‌آن‌حوزه‌بمنظوراخذتصمیمات مفید وتسهیل درکار سپاهیان دانش باحضور فرماندار وسایر روسای‌ادارات تشکیل یافته است دراین جلسه‌قرار شده است که‌از بانوان عضو جمعیت عالی شورای عالی زنان وانجمن‌خیریه فرح‌پهلوی دعوت بعمل آید که‌از محلهای خدمت سپاهیان دانش دیدن کرده تا ازنزدیك فعالیت دختران‌دانش آموز وزنان قریه را ملاحظه‌نمایند ، همچنین درموارد دیگری از قبیل کمك های اولیه و تهیه دارو ،نحوه اجرای مبادلات پستی درروستاها اقدامات‌لازم ومقتضی بعمل آمده است درپایان جلسه تمام اعضاء شوراعلاقه ووفاداری شدید خودرا نسبت به انجام منویات مقدس شاهنشاه بخصوص در امرسپاه دانش‌ابراز داشته‌اند

# اعضای انجمن شهر استعفاء کردند

## اهالی تقاضای تجدید انتخابات انجمن شهر رادارند

اعضای انجمن‌شهر «پیشوا» ورامین‌بطور دستجمعی استعفاء کردند واستعفای آنها مورد موافقت بخشداری قرار گرفت .

خبرنگار ما در ورامین طی گزارشی مینویسد : مدتی بود از طرف انجمن شهر «پیشوا» ورامین فعالیتی برای عمران و آبادی این منطقه که‌در٦ کیلومتری شهر ورامین واقع است بعمل نمیآمد واهالی از وضع انجمن شهر ناراضی بودند ، بهمین جهت چند روز پیش اعضای انجمن شهر استعفانامه های خودرا ببخشداری محل‌تسلیم داشتند و استعفای آنان‌موردموافقت قرار گرفت اهالی«پیشوا» امیدوارند هرچه زودتر انتخابات انجمن شهر تجدید شود تاپیشرفتی در امور اصلاحی و آبادانی منطقه «پیشوا» حاصل گردد .

## معاون وزارت کشاورزی دربندرعباس

### آئین‌نامه مرحلهٔ دوم اصلاحات ارضی را تشریح کرد

طبق گزارش خبر نگار ما در بندر عباس ، چند روز قبل بمنظور تشریح‌آئین نامه‌مرحله دوم اصلاحات ارضی و شروع اجرای این آئین نامه در حوزه بنادر وجزایر بحر عمان ، مراسمی بدعوت اداره کشاورزی بندر عباس با حضور آقای سالور معاون وزارت کشاورزی و سرپرست سازمان اصلاحات ارضی و اگروهی ازمالکان وخرده مالکان و معتمدین در سالن اداره آموزش سمعی و بصری بندر عباس برگزار شد .

دراین‌مراسم، آقای مهندس حق پناه یکی از حاضران بیاناتی درباره قانون مرحله دوم اصلاحات ارضی ایراد کرد وسپس آقای سالور آئین‌نامه اصلاحات ارضی را تشریح کرد و شروع اجرای آنرا اعلام نمود . این مراسم در محیط بسیار پرشوری خاتمه یافت .

## افتتاح خط تلگرافی سعدآباد ـ برازجان

خبرنگار ما دربندر بوشهر گزارش میدهد: براثر مساعی آقای شایسته رئیس ادارهٔ پستو تلگراف و تلفن بنادر جنوب ، خط تلگرافی سعدآباد ـ برازجان ، طی مراسمی ، باحضور آقای محسنی فرماندار برازجان وعده‌ای ازروسای ادارات و معاریف افتتاح‌شد.

این اقدام مفید موجب خشنودی اهالی برازجان و سعدآباد گردیده است .

## تقسیم گندم

**گزارش خبرنگار ما در تاکستان حاکیست ، مقدار زیادی گندم‌برای تقسیم بین‌زارعین‌تاکستان باینمنطقه حمل شده است که با نظارت آقای مشار رئیس کمیسیون توزیع غله و بامساعی آقایان جامعی و کیوان‌مهند تقسیم میشود .**

**بقرار اطلاع بهر یك از زارعین فراء تاکستان ۵۰ کیلو گندم داده خواهد شد .**

## بخاطر گردو از درخت افتاد

خبرنگار ما در شمیران گزارش میدهد: دیروز مرد جوانی بنام عرب ۲۵ساله کارگر شهرداری شمیران هنگامیکه برای چیدن گردو ببالای یك‌درخت رفته بود پایش لغزید واز درخت سقوط کردو هردوپایش شکست ویرا برای معالجه به‌بیمارستان رضا پهلوی تجریش منتقل کردند و فعلا بستری است .

# دزدان پیشینه‌دار

## خودرا معتمدین‌خراسان معرفی‌کرده بودند!

چندی‌پیش ، سرقتهائی دراطراف اصفهان رویداد و بکوشش ماموران ژاندارمری دونفر که خودرا باسامی «نعیم‌السادات» و «آل‌سجاد» معرفی میکردند باتهام سرقت دستگیرشدند. ایندونفر ابتدا خودرا از معتمدین خراسان معرفی کرده بودند ولی سارقین مزبور بلافاصله به شهرستان های دیگر رفتند و مجددا مشغول سرقت مخصوصا سرقت‌احشام گردیدند ، تااینکه چند روز پیش بژاندارمری اصفهان اطلاع رسید که انگشت نگاری بعمل آمد، معلوم‌شد این عده سوابق سرقتهای بزرگی در اصفهان وتهران ومشهددارند واعضای باند مجهزی میباشند ..

چون درموردسرقتهای اخیرایشان، دلائلی وجود نداشت ،بقید کفیل‌آزاد

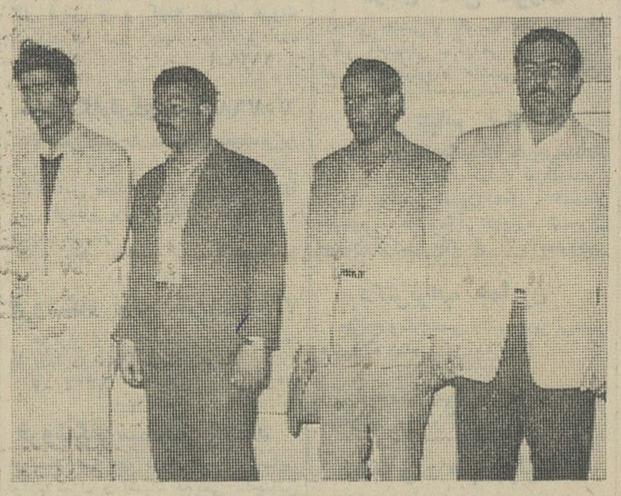

چندنفر از اعضای باند سارقین خراسان معرفی مینمودند و نسبت به بازداشت خود اعتراض داشتند ولی وقتی چندنفر از همدستانشان باسامی حاتم زارع، سید صادق یوسفی ، محمدحسن موسوی ، محمد عزلتی و آقاخان بدام مامورین افتادند و ازآنها که‌در اصفهان دستگیر شدند.

درحوالی نجف‌آباد و میمه و «سه‌پلان» سرقتهائی صورت گرفته است . با اعزام مامورین بمحل چند نفر سارق که‌جزو دستگیرشدگان قبلی بودند بدام‌مامورین افتادند که با تشکیل پروندهٔ تحویل مقامات مربوط‌گردیدند واکنون برای دستگیری همدستان آنها بشدت فعالیت میشود .

## مراسم تشییع جنازه

طبق گزار ش‌خبرنگار ما در شهر ری ، پریروز مراسم تشییع جنازه مرحومه بانوشمسا مادر آقای‌سرهنك شمسا رئیس شهربانی شهر ری با حضور گروهی از روسای ادارات‌و معاریف انجام شد .

بهمین مناسبت کلیه مغازه های بازار شهر ری تایکساعت تعطیل بود وعموم اهالی از درگذشت بانو شمسا که‌از بانوان خیر ونیکوکار بودمتاثر بودند .

## به فروشگاه هتل رامسر دستبرد زدند

طبق گزارش خبرنگار ماد ررامسر، چندشب پیش فروشگاه تعاونی هتل بزرك رامسر که در مجاور هتل قدیم رامسر واقع است مورد دستبرد قرار گرفت وتعداد ۸۳عددساعت‌و ۲دستگاه رادیو ترانزیستوری بارزش تقریبی۹۰ هزار ریال بسرقت رفت .

بااطلاع جریان بشهربانی رامسر ، فعالیت برای دستگیری‌سارق یاسارقین شروع شد ولی هنوز نتیجه‌ای عاید نگردیده است .

# «بولوار» محمدرضاشاه پهلوی، گردشگاه مردم شیراز

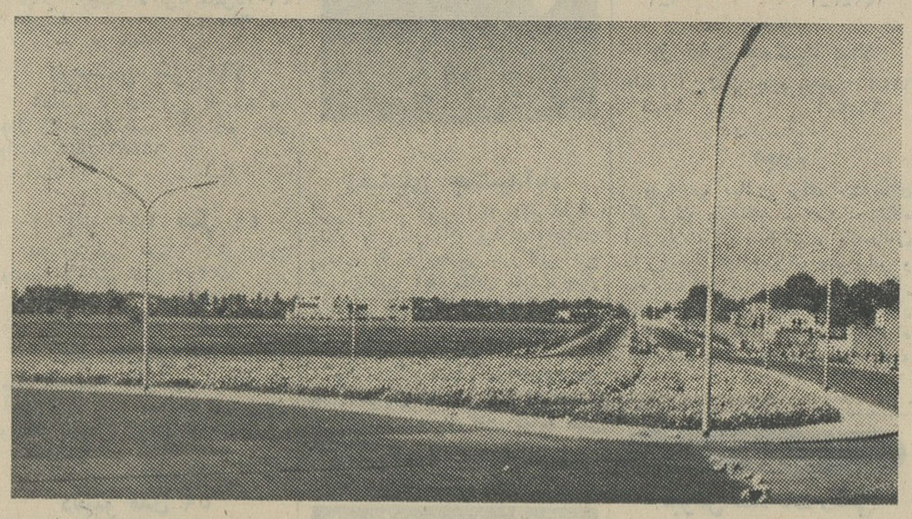

خبرنگارما درشیراز طی گزارشی مینویسد :باایجاد خیابان «بولوار» محمدرضاشاه پهلوی شیراز ، بولوار بصورت یکی از گردشگاه های مناسب مردم‌شیراز درآمده است ، مخصوصا اشخاصی که‌دارای اتومبیل نیستند تابتوانند شبها به «اکبرآباد» رفته ودر کنار آب رکن‌آبادویادرگردشگاه زیبای مصلا به تفریح‌وتفرج‌بپردازند، بسهولت میتوانند در«بولوار» محمدرضاشاه پهلوی اوقات فراغت خودرا بگردش و تفریح بگذرانند .

اهالی شیراز ضمن اظهار خشنودی ازاین اقدام‌مفید تقاضادارند مجسمهٔ‌سعدی که فعلادر دروازهٔ‌اصفهان باوضع نامطلوبی نصب شده ،بمحل مناسبتری منتقل‌ونصب شود. وبدیهی است اگر مجسمهٔ مزبور دراول خیابان ورودی که‌از میدان ولیعهد به‌آرامگاه سعدی میرود ویادر خیابان بولوارویا درفلکهٔ سعدی نصب‌شود، بسیار مناسب خواهد بود :

عکس‌بالا خیابان بولوار محمدرضا شاه پهلوی‌شیراز را که عصرها محل‌گردش وتفریح مردم شیراز است نشان میدهد .

# باند جاعلین کارتهای جاشوئی..

## درخرمشهر وآبادان کشف شد وبیش‌ازچهل نفردستگیرشدند

### برای جاشویان کارتهای‌جدیدی‌صادرودراختیارشان گذاشته‌شد

چند روزپیش‌آقای مهندس‌حیدری رئیس اداره بندر خرمشهر هنگام بررسی امور اداره ومعاینه کارتهای جاشویان ، متوجه کارتی شد که امضای آقای شمسی رئیس سابق بندر بوشهر در آن بچشم میخورد.

چون مدتی است آقای شمسی از بندر بوشهر منتقل شده و جعلی بودن کارت مزبور محرز بود، صاحب کارت دستگیر و جریان بآقای آزاد دادستان خرمشهر اطلاع داده شدو بلافاصله یکنفر بازپرس باداره بندر خرمشهر اعزام گردید واز صاحب کارت بازجوئی بعمل‌آمد. متعاقب این جریان ، سه نفر دیگر نیز که‌کارت جعلی جاشوئی‌دردست داشتندتوسط مامورین اداره بندر آبادان دستگیر شدند و معلوم گردید عده زیادی دارای چنین کارتهائی میباشند که بااستفاده از آنها آزادانه بکویت رفت‌وآمدمیکنند . در نتیجه اقدامات شدیدی که بعمل آمد، در حدودچهل نفر از دارندگان کارتهای جعلی جاشوئی دستگیر شدند و شایع است باند مجهزی بسرپرستی یکی از قاچاقچیان معروف مبادرت بتهیه این کارتهای جعلی میکرده و آنها رابه اشخاصی میفروخته است .

خبرنگار ما در آبادان که این گزارش راارسال داشته اضافه‌میکند، هم‌اکنون کلیه کارتهای جاشویان تعویض شده و کارتهای مخصوصی صادر گردیده ودر اختیار جاشویان گذاشته شده است . کارتهای جدید بخط فارسی و انگلیسی و باجوهر مخصوصی نوشته‌شده‌ودارای حروف «رمز» میباشند که تنها مامورانِ‌اداره بندر متوجه آن خواهند شد.

# گراز وحشی ...

## زنی را کشت و مردی را مجروح کرد

**درقریهٔ« کدیر» ازتوابع نوشهر ، زن‌ومردی مورد حملهٔ یك گراز وحشی‌قرارگرفتند وبشدت‌مصدوم‌و مجروح شدند. پس‌از ساعتی زن بعلت خونریزی شدید جان‌سپرد ومرد مجروح باانتقال به بیمارستان رامسر بستری گردید .**

**خبرنگارما در نوشهرمینویسد ، این گراز قبلا نیز بقریهٔ «کدیر» می‌آمد وپس از مجروح‌کردن یك یاچند نفرمتواری میشد ، تااینکه چندروز پیش مجددا بقریهٔ «کدیر» حمله‌ور شدو زنی‌بنام ربابه ومردی‌بنام علی‌رابشدت مجروح و مصدوم کرد که‌سرانجام ربابه کشته‌شد وعلی در بیمارستان رامسر بستری گردید .**

**اهالی قریه کدیر که‌از آزار و اذیت این گراز وحشی بخشم آمده بودند باچوب وچماق آنرا محاصره کردند و کشتند وبرای همیشه ازشر آن راحت شدند .**

# توضیح مسئولین امردربارهٔ تقاضاهای مردم

## رودسر

در مورد مطلبی که راجع بلزوم دوسیمه شدن تلفن رودسر در روزنامه اطلاعات درج گردید ، از شرکت سهامی تلفن ایران اطلاع میدهند : قرار بود ساختمان مرکز تلفن رودسر در محل مناسبتری ایجاد شودولی چون اینکار عملی نگردید تصمیم گرفته شد ساختمان مورد نظر در محل فعلی ایجاد گردد . باینترتیب امیداست باایجاد ساختمان جدید نظر اهالی در مورد دوسیمه شدن تلفن تامین‌شود.

## طوالش

از اداره اطلاعات و مطبوعات وزارت دارائی در مورد مطلبی که تحت عنوان «دارائی طوالش دایره ذیحسابی ندارد» در روزنامه اطلاعات بچاپ رسید توضیح میدهند : چون تبدیل دارائی‌های بخش به ذیحسابی بستگی بوجود امکاناتی‌دارد که‌دارائی طوالش فاقد آن است بنابراین فعلا ایجاددایره ذیحسابی در دارائی‌طوالش مقدور نیست ولی باداره دارائی بندر پهلوی دستور داده شده که بمحض وصول جواله از خزانه‌داری کل ، نسبت بپرداخت مبلغ آن اقدام کند .

## قربانی تصادف

طبق گزارش خبرنگار مادر دزفول، اتومبیل فولکس واگنی برانندگی‌سید محمد صمدی هنگامیکه با سرعت از شوش بطرف‌دزفول‌میآمد . درنزدیکی دوراهی «تلمبه خانه آب» باکامیونی بشدت تصادف کرد .

این تصادف بحدی شدید بود که یکی از سرنشینان اتومبیل بنام«سید حسین علمشر»کشته‌شد. فعلاموضوع تحت رسیدگی است .

# قاچاقچیان تریاك درشهسوار

## با ۵ کیلو تریاك دستگیر شدند

طبق گزارش خبرنگار مادر شهسوار ، چند روز قبل به شهربانی شهسوار اطلاع رسید که عده‌ای قاچاقچ مقدار زیادی تریاك از «دورود» بقریه «خوبان زرگاه یکی از قراء شهسوار حمل کرده‌اند و قصد توزیع و فروش آنها را دارند . بلافاصله مراتب بوسیله آقای سرهنك نافعی رئیس شهربانی شهسوار بفرمانده‌ژاندارمری اصرع داده شد و آقای سروان معنوی فرمانده ژاندارمری و چند نفر مامور بمحل عزیمت کردند ، در نتیجه بازرسی ازمنزل احسان حیدری یکی از اهالی مقدار ۵کیلو تریاك کشف شد . تریاك مکشوفه بیهداری شهسوار تحویل گردید و متهمین باصدور قرار قانونی از طرف آقای فاتح‌نژاد بازپرس شعبه اول دادسرا روانه زندان گردیدند .

## برنامهٔ تلویزیون ایران

فرستندهٔ آبادان

**چهارشنبه ۲۲ر۷ر۴۳**

ساعت ٦بعداز ظهر موسیقی باتصویر
ساعت ٦ر۳۰ سلام شاهنشاهی واعلام برنامه
ساعت ٦ر۳۲ برنامهٔ سازمان هنری طلاعات
ساعت ۷فیلم آنی‌اوکلی
ساعت ۷ر۳۰ آشپزی بانوان
ساعت ۸فیلم کارآگاه خصوصی
ساعت ۸ر۳۰ اخبار
ساعت ۸ر٤٥ سازسلو
ساعت ۹ فیلم چارلی‌چاپلین
ساعت ۱۰ پایان برنامه .

# کرامر، نخستین زنی که در المپیك توکیو مدال طلا گرفت

## درخشان ترین چهره زنان در «شیرجه» ۲۱ سال دارد وشوهرش از بهترین وزنه ـ برداران آلمانی است

اطلاعات

TOKYO 1964

«اینگرید کرامر» قهرمان اول شیرجه زنان در المپیك توکیو ۲۱ سال دارد، طول قامتش ۱٫۵۸ متر و وزنش ۵۵ کیلو گرم میباشد.

او موهای طلائی چون خوشه های زرین گندم دارد . اینگرید همسر هانریخ اشکل یکی ازبهترین وزنه برداران آلمانیست .او وشوهرش در وستوك زندگی میکنند .

**اینگرید در المپیك ۱۹۶۰ رم با موفقیت‌های درخشان خود دو مدال طلابدست آورد و از ان پس تمام کارشناسان ورزشی او را بعنوان بهترین قهرمان شیرجه‌زنان میشناسند**

اینگریداشکل کرامر درمسابقات اروپائی سال ۱۹۶۲ هم مدال طلابدست آورد.

اینگرید و شوهرش هانریخ ساکن آلمان شرقی هستند.

نفردوم وبرنده مدال‌نقره «جین کولیر» امریکائیست، نفر سوم‌هم یکنفر آمریکائیست بنام «پامی‌ویلارد»

اینگرید با پیروزی در مسابقه شیرجه‌زنان‌درالمپیك‌توکیو نخستین‌مدال طلارا نصیب تیم آلمان کرد وخود برای سومین‌بار در مسابقات جهانی بدریافت مدال طلا نائل گردید او اولین زنی است که در المپیك‌توکیو مدال طلا گرفت .

در رشته شیرجه سه متر زنان قهرمانان بعدی عبارتند از :
«گوسیك» از امریکا نفر چهارم ـ تامارا فدوزوا از شوروی نفر پنجم ـ النا آنوفیها از شوروی نفر ششم .

### ● صد متر مردان

*در شنای صد متر ازاد مردان این عده برای شرکت در مسابقه فینال بر گزیده شدند .
«ایلمان» از امریکا ـ «شمولاندر» از آمریکا ـ اوستین‌از امریکا ـ گوتوالس از فرانسه ـ مك گریگور از انگلستان ـ کلاین‌از آلمان ، جاکوبس‌ازآلمان ـ دوبائی ازمجارستان
*کارل رابی از امریکا در شنای چهار صد متر (چهار مرحله‌ای)مردان رکورد جدید ٤ دقیقه و ٥٢ ثانیه‌را بدست آورد .

### ● دویست متر پشت

* باب‌بنت‌شناگر امریکائی رکورد جدیدی در شنای دویست متر پشت مردان بر جای گذارد . او این‌مسافت راطی دو دقیقه و ١٦ ثانیه‌ویکدهم ثانیه طی کرد .
رکورد قبلی رایك شناگر آلمانی بنام «هوگنبرك» درسال ۱۹۲۰ بر جای نهاده بود . این رکورد دو دقیقه و ٤٧ ثانیه بود .
اما جالب اینجاست که اندکی بعد شیکو دوکوشیاما قهرمان‌ژاپنی رکورد با ب‌بنت را شکست و رکوردی‌برابر دو دقیقه و۱٤٫۷ ثانیه بر جای نهاد
دردور بعدی این مسابقه کاری‌دیلی آمریکائی درهمین مسابقه رکورد دو دقیقه و ۱٤٫۲ ثانیه رابدست آورد.

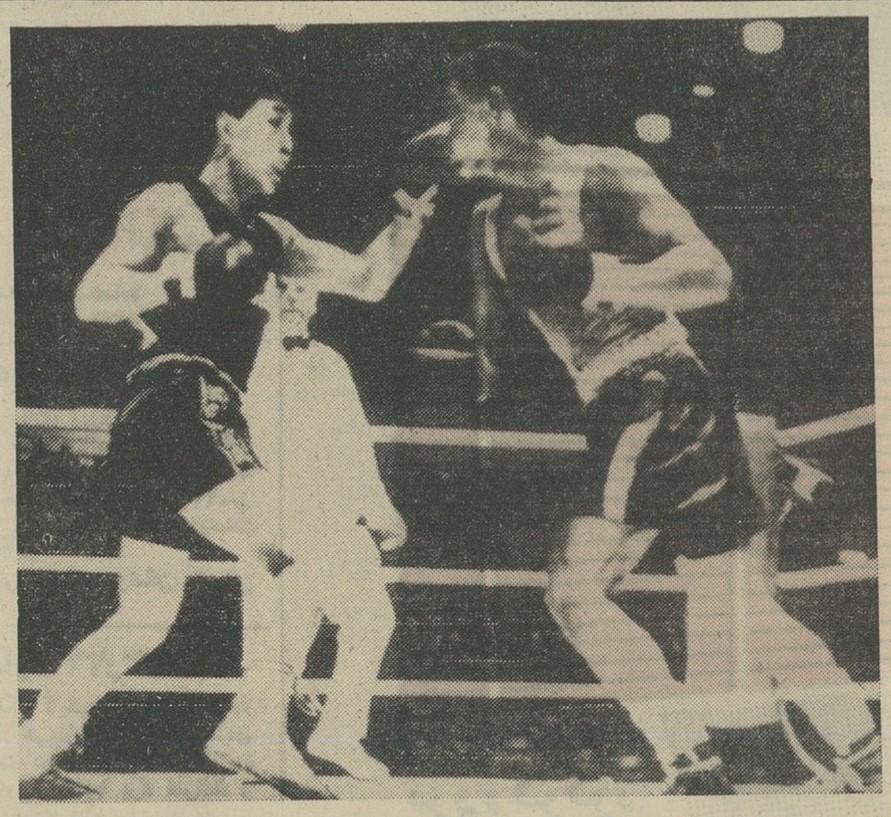

یك صحنه از مسابقات بوکس شب گذشته المپیك توکیو

## شما... درمیدان بازیهای اُلمپیك

### عبور از پنج قاره

### شوروی وژاپن

برای تصاحب یکی از ١٤ مدال المپیك، یك ورزشکار باید عضلاتی چون یك وزنه بردار ، در چالاکی چون یك رقاص باله ، درچابکی چون یك آکروبات باز، وبالاخره اعصابی پولادین چون یك خلبان جت داشته باشد . وبنظر میرسد که زنان ورزشکار شوروی المپیك امسال از این مزیت‌ها کاملا برخوردار بوده باشند .

مطلعین ورزشی پیش‌بینی می‌کنند که مردان شوروی و ژاپونی در رفیع‌ترین قله افتخار المپیاد امسال جای خواهند گرفت .

بطور متوسط کشورهای شرکت کننده هرکدام ۷ زن و ۷ مرد قهرمان به المپیك آورده‌اند که شش‌نفرشان دربازیها شرکت خواهند داشت.

کشورهائی که ازنظر تعدادقهرمانان زن ومرد باشوروی و ژاپن موقعیت مشابه دارند عبارتند از :

استرالیا ـ بلغارستان ـ کوبا ـ چکسلواکی ـ فنلاند ـ آلمان ـ مجارستان ـ هندوستان ـ ایتالیا ـ کره جنوبی ـ هلند ـ رومانی ـ سوئیس فرمز ـ ایالات‌متحده ـ یوگسلاوی .

### قایقرانی

مسابقه دسته‌ای قایق رانی بابادبان امروز صورت‌گرفت‌ودر مرحله مقدماتی‌نتایج زیربدست آمد .

١ـ استرالیا (نورتام ـسار جنت‌ـ دونل)
٢ـ ایتالیا (استرالینو ـ منیروینی ـپتروینو)
٣ـسویس (راملهـ روژ‌ـ گرول)
٤ـسوئد (تورن ـاستورك ـ کارلسون)
٥ـدانمارك(برانشین ـلاسن‌ـ هلم)
٦ـ فنلاند (گولیشن‌ـ فازرـ سالتوارا)
٧ـ نروژ (گرون ـ برنس هارلدوـ فویر)
٨ـانگلستان (آلشیرـدنهام‌ـ جاردین)

### مشخصات کشتی‌گیران آزاد که در وزن اول شرکت‌کرده‌اند

| نام | ملیت | قد | وزن | سن |
|---|---|---|---|---|
| اصغر فیض محمد | افغانستان | | | |
| گئورگیف مالدو | بلغارستان | ١٦١ | ـ | ٢١ |
| فرناندو ارنست | سیلان | ١٥٦ | ٥٢ | ٢٦ |
| زوئت اندره | فرانسه | ١٥٥ | ٥٢ | ٣٣ |
| زافیروپولوس | اتاناسیوس یونان | ١٦٢ | ٥٢ | ٢٠ |
| حیدری سید علی‌اکبر | ایران | ١٦٥ | ٥٢ | ٢٣ |
| کونور سین | ایرلند | ١٥٧ | ٥٢ | ٢٧ |
| گراسی ونساد | ایتالیا | ١٥٢ | ٥٧٫٧ | ٢٦ |
| یوشیدا یوشی‌کاسو | ژاپن | ١٦١ | ٥٦ | ٢٣ |
| لیانك هین | مالزیا | ١٦٥٫١ | ٤٩٫١ | ٢٠ |
| دلدیو سزار | مکزیك | ١٦٥ | ٥٢ | ٢٣ |
| نیاز محمد | پاکستان | ١٥٦ | ٥٢ | ٢٤ |
| تاپالاگا گئورائی | رومانی | ١٥٧ | ٥٢ | ٢٣ |
| سیموند گرای | امریکا | ١٦٥ | ٥٥ | ٢٥ |

### چوگان

هلند کانادارا پنج‌بر صفر مغلوب نمود .

### والیبال بانوان

شوروی کره جنوبی را ١٥ـ٠ و ٦ـ١٥ ـ٠ ١٥ مغلوب نمود .

### المپیك از دیروز تا امروز

## ۳۰ قرن قبل نخستین المپیك پدیدآمد

«پلاتون» فیلسوف مشهود یونانی رساله جامعی در مورد ورزش نگاشته است که‌منعکس کننده افکار ونظرات مردم «عصر طلائی» یونان در زمینه ورزش است . وی مینویسد :

**«قرنها است که بشر بطرق‌گوناگون درصدد تقویت روح و جسم خودمی باشد . زیرا او درجهانی چشم می گشاید که همه چیز آن مقتدرتر و نیرومندتر از جسم ناتوان اوست. باعتقاد این‌فیلسوف یونانی بشر اولیه آنقدر بدرگاه خدایان تضرع وزاری نمود تاآنها دونعمت گرانقیمت را بوی ارزانی دارند . این‌دونعمت موسیقی و ژیمناستیك بود .**

پس ازیونانیها اسپارت ها که‌در عین حال رقیب سرسختی برای آنها بشمار میرفتند به نیروی معجزه ـ آسای ورزش پی بردند . **آنها به کودکانشان از شش سالگی ورزش می‌آموختند . وعجیب اینکه کودکان طبقات مرفه اسپارتیها در سراسر عمرشان کاری جز ورزش نداشتند و مدام در صدد بودند که از هر فرصتی برای تقویت جسم خود استفاده نمایند .**

تاریخ ورزش جهان،از اسپارتیهای آن روز بعنوان مهم ترین گسترش دهنده ورزش یاد میکند .

### دوومیدانی ـ ورزش مورد علاقه یونانیان قدیم

نخستین رشته ورزشی که بین جوانان آتنی رواج یافت بازیهای دوومیدانی بود . **جوانان یونان قدیم خصوصابه‌دوی‌سرعت‌اهمیت‌بسزائی قائل میشدند . وبموجب اسناد و** مدارکی که از دوران طلائی یونان برجای مانده جوانان یونان قدیم حتی از پرتاب دیسك و زوبین اطلاع داشته و قواعد مخصوصی را در پرتاب دیسك مرعی میداشتند .

خلاصه امروزعموم محققین ورزشی را اعتقاد بر این است که یونانیها ماهرترین ملت‌آنزمان‌در پرتاب‌دیسك و زوبین بوده و یونان اولین ملتی است که به اسرار کشتی آگاهی‌یافته است .

از ارسطو فیلسوف بزرك یونانی جزواتی بجا مانده که پرتاب دیسك و زوبین و کشتی رابهترین ورزشها دانسته ومعتقد بوده‌که هرکسی در این ورزش مداومت داشته باشد عمر جاودان پیدا خواهد کرد !

**برای کشتی در یونان باستان آنچنان اهمیتی قائل میشدند که یك قهرمان کشتی قبلا میبایست درکلیه رشته های ورزشی مهارت داشته و** فقط در صورت دارابودن این‌شرایط به‌عضویت کشتی گیران یونان‌پذیرفته میشد .

### نخستین المپیك

مورخین مینویسند که اندیشه پیدایش المپیك برای نخستین بار درمغز یونانیها پدیدار گشت. طبق **آنچه گروهی از مورخین مدت‌دوازده قرن از ۸۸٤ قبل از میلاد مسیح تا ۳۹٤ پس ازمیلاد مسیح ، هر چهار سال یکبار به هنگام ماه کامل که‌انقلاب شمسی‌را ازنظر آنان‌بهمراه داشت مراسم بازیهای المپیك برپا میشده است .**

ازنظر یونانیها این بازی هابقدری اهمیت داشت که اساس تقویم خود را برپایه روز شروع بازیهای‌المپیك قرار میدادند .

ناتمام

### بسکتبال

مسابقه بین تیم های بسکتبال برزیل ویوگسلاوی یکی از هیجان‌انگیز ترین مسابقات بسکتبال‌المپیك توکیو بود .

تیم برزیل‌بعداز یك مسابقه‌پرهیجان تیم بسیار قوی یوگسلاوی را ٦٨ به ٦٤ شکست داد .

هم‌اکنون تیم برزیل با تیم‌های‌آمریکا وپروکه وضعی بهتراز دیگران‌دارند امتیاز مساوی دارد .

تیم برزیل در اولین دور مسابقه‌بتیم پرو باخته بود .

در مسابقه برزیل ـ یوگسلاوی دو قهرمان برزیلی باسامی‌ولامیروآمانوری ودوقهرمان یوگسلاوی بنام های ـ «کواچیك» و «جوریك» میدرخشیدند. درمسابقه بسکتبال تیم لهستان۸۱به ۵۷ تیم ژاپن را مغلوب ساخت نتیجه مسابقه در پایان نیمه اول ۳۲ به۲۷ بنفع لهستان بود .

### بکس

«ایساگادابور» از نیجریه حریف تایوانی‌خود «فوهنك» را شکست داد .

«ارنست‌میوا» از «اوگاندا»، «فریلو» از امریکا را باامتیاز برد .

### شنا

*درشنای دویست متر پشت‌مردان مرتبا رکوردهای جدیدی بدست می آید .

«گاری وایلی» قهرمان آمریکائی روز ١١اکتبر رکورد ۲ دقیقه‌و۱٤٫۲ ثانیه را بدست آورد و روز ١٢اکتبر رکورد قبلی خود را با ۲ دقیقه و ۱۳٫۸ ثانیه شکست .

اندکی بعد گراف از آمریکامسافت دویست متر شنای پشت را ظرف ۲ دقیقه و ۱۳٫۷ پیمود .

### فوتبال

در مسابقه فوتبال تیم چکسلواکی تیم کره جنوبی را شش به یك مغلوب کرد .

### ● شمشیربازی

*در قسمت شمشیر بازی مسابقات پنجگانه جدیدتاکنون این نتایج بدست آمده‌است :
١ـ«تورك» از مجارستان : ١٠٠٠ امتیاز .
٢ـ«ناگی»از مجارستان : ٨٩٢ امتیاز
٣ـ«تروست» از اتریش : ٨٩٢ امتیاز .
٤ـ «اوتاویانی» از ایتالیا : ٨٥٦ امتیاز .
٥ـ«نویکف» از شوروی : ٨٥٦ امتیاز .

## ده قهرمان درتلاش نهائی

**ده نفر از قهرمانانیکه در المپیك ۱۹٦۰ رم بدریافت مدال‌نائل شده بودند اکنون در توکیو در تلاشند تا ازعنوان قهرمانی خود دفاع نمایند . این عده عبارتند از :**

**ـبروتی از ایتالیا قهرمان دویست متر**
**پترسنل از زلند جدید قهرمان ۸۰۰ متر**
**بولتینکف قهرمان ده هزار متر ازشوروی**
**بوستون آمریکائی قهرمان پرش طول**
**اشمیدت از لهستان قهرمان پرش سه‌گام**
**عابد از حبشه قهرمان دوی ماراتون**
**گلوبینچی از شوروی قهرمان راه‌پیمائی بیست کیلومتری**
**تامپسون از انگلستان قهرمان راه پیمائی پنجاه کیلومتری**
**ایرناپرس از شوروی قهرمان ۸۰ متر بامانع زنان**
**پونوماروا از شوروی قهرمان پرش دیسك**

## هالتر

### رکورد پر وزن شکسته شد و ژاپن نخستین مدال طلارا گرفت

نتیجه مسابقه وزنه‌برداری درقسمت پروزن‌اعلام‌گردیدو «یوشی‌نوبومیاکی» قهرمان ژاپنی بدریافت مدال طلای مسابقات وزنه‌برداری المپیك توکیودر پروزن نائل‌گردید .

«برگر» قهرمان آمریکائی درهمین وزن موفق بدریافت مدال نقره شد .

« میاکی » بطور مجموع رکورد ۳۹۷٫۵ کیلوگرم را بدست آورد و بدین ترتیب رکورد قبلی خودش را که ۳۹۵ کیلوگرم بود شکست.

مدال برنز مسابقات پروزن وزنه برداری المپیك ۱۹٦٤ نصیب نواك قهرمان لهستانی گردید .

### ● خروس وزن بوکس

درنخستین دور مسابقات خروس‌وزن بوکس این نتایج بدست آمد :
واشنگتن رودریگویز ( اورگوئه ) قهرمان کامبوجی بنام سان‌ئن‌تك را مغلوب ساخت . ضمنا یروسلاس اسلالیس از چکسلواکی برچن چولی از تایلند پیروز گردید .

در همین دور بوکسور های‌لهستان وغنا بترتیب بررقبای خود از آلمان و بیرمانی پیروز شدند .

### ● پرس

«برگر»وزنه‌بردار پر وزن‌آمریکائی رکورد جدیدی درپرس برجای‌گذارد و ١٤٥ کیلوگرم را بلندکرد . اوضمنا بابلندکردن ۳۷۵ کیلوگرم در مجموع با «فوکودا» وزنه‌بردار ژاپنی مساوی کرد . **۳۷۵ کیلوگرم در این قسمت رکورد جدیدیست.**

برگر طی یك تلاش دیگر درپرس رکورد ۱۵۰ کیلوگرم را بدست‌آورد. نواك لهستانی هم این رکورد راکسب کرد .

## شیطان سبز

نوشته : احمد احرار

### آنچه تاکنون خوانده اید ... -۳۱-

تیمور ، پسرامیرترغای حاکم شهرسبز درحادثه‌ای بدختری صحرانشین بنام «نگار» دل بست وسپس دسته‌ای از همسالان‌خود تشکیل داد بنام گرگهای خاکستری که غنائمی از مالداران می گرفتند و میان مردم فقیر تقسیم میکردند . وقتی حاجی‌بارلاس حاکم قبیله شد وبرای پیداکردن گرگهای خاکستری هزارسکه طلا جایزه تعیین کرد تیمور به‌نگار ظنین گشت وسرانجام این سوء ظن منجر به کشته‌شدن نگار و جهانشاه دوست تیمور وپدر افلیچ نگار شد . بعداز این وقایع ، تیمور ناگزیر شد شهرسبز را ترك گوید و بسوی سرنوشت ، در راه دیگری قدم گذارد !

***

تیمور به‌خان دست‌نشانده مینگریست و در چشمان او نفرت برق میزد. مرد جوان شیفته قدرت بود و هرقدر که‌دردل نسبت بقزغن،امیر یك‌چشم ، احساس ارادت و انقیاد میکرد هیچ دلیلی برای اینکه در مقابل خان بازیچه سرفرود آورد موجود نمیدید .

رفتار تیمور ازنظر اهل مجلس پنهان نبود. آنها میدیدند که جوان تازه وارد چگونه بامنتهای زیرکی ازکرنش و احترام نسبت‌بخان طفره میرود. هیچکس تاآنروز چنین رفتار جسورانه‌ای دربارگاه خان نکرده بود، مع‌الوصف تیمور اعتنا باین حرف نداشت . او میخواست به‌قزغن نزدیك شودوبرای جلب اعتماد قزغن ،که اصولا نسبت به‌تاتار مظنون و بی‌اعتنا بود، لازم‌میدانست ثابت کند ساختمان فکری وروحی وی غیر از دیگران است. نقشه‌اش نیز باموفقیت پیش میرفت .

***

آوازه دلاوری و هشیاری تیمور را کم‌کم اهل سمرقند شنیدند وامیر زاده شهر سبز روزبروز جای بیشتری در قلب قزغن ،امیر یك چشم و مقتدر ماوراء جیحون برای خودباز میکرد.

یکروز امیر قزغن تیمور را طلبید و گفت :

ـبرای من میهمان عزیزی از راه دور خواهد رسید . میخواهم تشریفات استقبال و پذیرائی اورا بتو واگذارم ،من خودم نه حال و حوصله دارم ونه فرصت چنین کارهائی !

تیمور که عادت داشت فرامین امیر سمرقند را بشایسته‌ترین طریق و بدون چون و چرا بکار بندد دست راستش را روی سینه گذاشت‌و بعلامت اطاعت سر فرود آورد .

قزغن دیگر چیزی نگفت‌و تیمور هم چیزی نپرسید. در آنحال تیمور منصب امیرتومان داشت، یعنی برهزار سوار ورزیده و جنگی ریاست میکرد . سواران اونیز چنان بارئیس تازه خود مانوس و باخلاق‌و صفات وی آشنا گشته‌بودند که هروقت تیمور اراده میکرد ساعتی بعد همگی روی خانه زین جای داشتند، در عین حال عیش ونوش آنان نیز لحظه‌ای قطع‌نمیشد. آنروز وقتی تیمور از حضور امیر قزغن باز گشت بسواران خود پیغام فرستاد که‌باید آماده استقبال از میهمان عزیز امیر باشند. نمیدانست میهمان امیر کیست ، رغبتی هم بدانستن ان نداشت . آنچه برای وی مهم بود جلب رضایت امیر قزغن بود. بهمین جهت دستور داد سوارانش هر کدام کلاهی از پوست سفید ونیم تنه‌ای از پوست اسب تهیه کنند. همگی باسب سفید سوار شوند و چکمه های آلبالوئی‌بپوشند .

قزغن بمشاهده تیمور و سواران او ،با آن لباسهای‌یکدست واسب های یکرنك که دست و پایشان از زانو به پائین حنابسته شده بود بی اختیار دست بهم مالید و بهمراهان خود گفت:

ـاین پسرك تاتار مرا دیوانه میکند، بالاخره باید بفهمم که او تاتار نیست یامن در عقاید خودم نسبت به‌تاتارها اشتباه میکرده‌ام!

تیمور شنل کوتاهی از پوست زر دوزی شده سنجاب روی شانه راست خود انداخته و بالای دست مردانش با قامت کشیده ، پیشانی بلند، سینه پهن ، شمشیر مرصعی که حمایل کرده بود مانند یك فاتح‌جوان و خوش قامت جلب نظر میکرد . معهذا هنوز خود او هم نمیدانست که باستقبال چه کسی‌میرودومیهمان عزیز امیرقزغن کیست.

آنهاچند فرسنك از شهر خارج شدند و بانتظار ایستادند . چندساعت طول کشید تاسرانجام گردو خاکی از میان جاده برخاست وهنگامیکه از میان این گردوخاك ، کاروان گرد آلود و خسته‌آشکار شد تیمور دریافت میهمان امیر قزغن بخلاف تصور اویك زن است .

کجاوه‌ای که اطراف آنرا مردان مسلح احاطه کرده‌بودند، میهمان امیر را بسوی سمرقند میبرد. در آنحال جامه های مجلل و براق‌تیمور و همراهان وی ، بین مردان‌خاك‌آلودوخسته که‌راه درازی را پیموده تابنزدیکی سمرقند رسیده بودند بیشتر جلب توجه میکرد . میهمان امیر قزغن در هودجی، پشت پرده‌های حریرقرار داشت‌و چون تیمور و دیگران بمنظور ادای احترام خم شدند تا هودج از برابر ایشان گذشت تاتار جوان نتوانست قیافه زنی راکه باستقبال وی آمده‌بود به بیند و احتمالا بشناسد .

از آن به‌بعد ، سواران تیمور پشت‌سر هودج قرار گرفتند و مردانی که میهمان امیر را تا آنجا بدرقه کرده‌بودند بدنبال ایشان حرکت کردند . این کاروان باشکوه که در شهر سمرقندبااحترامات شایسته استقبال شده‌بود ، سر انجام بمقابل قصر امیر قزغن رسید ودر آنجاهنگامیکه هودج میهمان امیر از میان دو لنگه در گذشت تیمور و سوارانش در طرفین در ایستادند و فقط میهمانان ژولیده‌که سرو مویشان را گرد راه سفید کرده‌بود بدرون قصر داخل شدند.

تیمور تصور میکرد با رسیدن میهمان بخانه میزبان نقش اودراین میانه پایان یافته است ، غافل از حوادثی که چرخ‌بازیگر در طومار سرنوشت وی رقم زده بود ...


### آگهی دعوت مجمع عمومی فوق‌العاده

چون درتاریخ ١٦مهر ماه ٤٣ حد نصاب لازم جهت شورو اتخاذ تصمیم حاصل نشدبرای مرتبه سوم از کلیه صاحبان سهام شرکت سهامی آبادی قاسم آباد تپه سیف یا نماینده تام الاختیار آنان دعوت میشود در روز پنجشنبه پنجم آذر ماه ٤٣ ساعت پنج بعداز ظهر در دفتر شرکت واقع در خیابان شاه ـچهار راه کاخ شماره ۹۱حضور یابند .

دستور جلسه
١ـاستماع گزارش‌هیئت‌مدیره
٢ـشور درخط مشی شرکت انحلال یابقاء شرکت
٣ـ در صورت انحلال انتخاب اعضاء هیئت تصفیه

١ـ٢ آ ـ١٤١٧٣ هیئت مدیره شرکت



آتن

نرخ دوسره بجای ۲٤۰۰۰ ریال

برای مسافرت ۳۰ روزه با درجه صرفه‌جوئی که در تمام مدت سال قابل استفاده میباشد ضمناً از نهم مهرماه تا ١١ فروردین ١٣٤٤سابنا نرخهای فوق‌العاده ارزان را به‌شهرهای مهم اروپا و آمریکای شمالی عرضه میدارد .

۱۷٤٦۰ ریال با

سابنا

شرکت هواپیمائی جهانی بلژیك

SABENA

برای کسب اطلاعات بیشتر به آژانس مسافرتی خود یا سابنا
شماره ٤٨ خیابان ویلا ـ تلفن ٦٨٥١٥ ـ ٤١٢٥٧ مراجعه فرمائید

# مکالئوم

با دقت مخصوص آلمانی

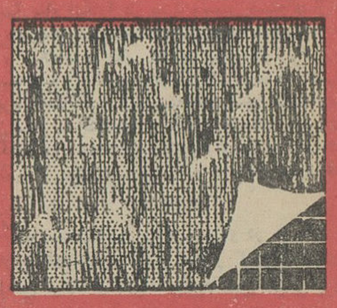

MEKALEUM

بایك اطلاع تلفنی بشماره‌های:

۶۱۳۰۸۴
۶۰۲۰۱
۶۱۱۰۳۴

نمایندگان یا طراحان مکالئوم بلافاصله در محل حاضر میشوند

کهنگی و شکستگی کف اطاق و محل کار خود را بامکالئوم بپوشانید زیرا مکالئوم لایه مقاوم و زیبائی است که بدون زحمت کندن موزائیك ها برروی آنها کشیده می‌شود. مکالئوم کف پوش بهداشتی ویك تیکه زیبا متر مربع بانصب درتهران ۲۸ تومان

خیابان شاه ساختمان آلومینیوم طبقه چهارم

گردونه


## آگهی مناقصه خرید ۴۰۰ تن جو و ۱۰ تن گندم

موسسه سرم وواکسن سازی رازی حصارك واقع در ۵۰ کیلومتری جاده تهران قزوین جو وگندم مصرفی یکساله دامهای خودرا از طریق مناقصه طبق آئین‌نامه معاملات دولتی خریداری مینماید.

داوطلبان شرکت درمناقصه میتوانند برك شرایط ونمونه پیمان را از دبیرخانه موسسه در حصارك ویا از دفتر مرکزی موسسه دروزارت کشاورزی واقع در بلوار کرج دریافت و پیشنهادات خودرا تاساعت ۱۰ صبح روزدهم آبانماه ۱۳۴۳ بدبیرخانه موسسه رازی درحصارك تسلیم ورسید دریافت دارند و پیشنهادات بایستی صریح وروشن باشد وبه پیشنهادات مبهم ویا مشروط وفاقد سپرده ویا پیشنهاداتیکه بعداز موعد مقرر برسد ترتیب اثر داده نخواهدشد. کلیه هزینه متعلقه باین مناقصه بافروشنده خواهدبود. حضور پیشنهاد دهندگان در جلسه مناقصه آزاد وموسسه دررد یاقبول یك یا کلیه پیشنهادات مختار است. الف ۴۸۰۳

موسسه رازی -حصارك

آ-۲۵۴۵۲ ۱-۲

## آگهی تجدید مناقصه شماره ۲۷۱۲۶

دانشکده پزشکی مواد علافی و عطاری ورزازی مورد احتیاج شش‌ماهه بیمارستان‌های تابعه را از طریق مناقصه کتبی خریداری مینماید داوطلبین فروش میتوانند بادریافت برك شرایط ومشخصات از اداره کل دفتر دانشکده پیشنهادخودرا تاساعت ۱۰ روز ۲۹ مهر ۱۳۴۳ باداره نامبرده تسلیم نمایند. پیشنهادات واصله درساعت ۱۱ همان روز قرائت میشود. الف ۴۷۳۹

مدیر کل مالی دانشکده پزشکی -تهرانی

آ-۲۵۲۹۰ ۱-۲

## آگهی مناقصه شماره ۱۳۴۳/۳۳

سازمان برق تهران پانزده دستگاه فایلنیك فلزی مورد نیاز خودرا از طریق مناقصه تحویل انبار خریداری مینماید. داوطلبان شرکت درمناقصه میتوانند باپرداخت دویست ریال بصندوق سازمان و ارائه رسید آن باداره مناقصه و قراردادها برك شرائط و مشخصات مناقصه را اخذ و پیشنهادخودرا تاآخروقت اداری روز ۹/۸/۴۳ بصندوق پیشنهادات بیندازند. الف ۴۷۴۸

سازمان برق تهران

آ-۲۵۲۸۰ ۱-۲

## آگهی مناقصه شماره ۱۳۴۳/۳۲

سازمان برق تهران پنجهزار متر کابل فشار ضعیف ۳۵+۷۰×۳ مورد نیازخودرا از طریق مناقصه تحویل انباز خریداری مینماید داوطلبان شرکت درمناقصه میتوانند باپرداخت دویست ریال به صندوق سازمان و ارائه رسید آن باداره مناقصه و قرارداد ها برك شرائط و مشخصات شرکت درمناقصه را اخذ وپیشنهاد خودرا تاآخروقت اداری روز ۲/۸/۴۳ بصندوق پیشنهادات بیندازند.

الف ۴۷۴۵ ۱-۲ سازمان برق تهران

## تجدید آگهی انتخاب استادیار

دانشکده کشاورزی دانشگاه تهران برای گروه اقتصاد کشاورزی دررشته وروش تحقیق -احتیاج به یك تن استادیار دارد که از طریق مسابقه انتخاب واستخدام می‌نماید.

داوطلبان میتوانند ازتاریخ نشر اولین آگهی تامدت دوماه همه روزه باستثنای ایام تعطیل باتسلیم مدارك زیر.

۱- کلیه مدارك تحصیلات عالی ودانشنامه دکتری دررشته مربوط یا دانشنامه معادل دکتری.

۲- برك انجام خدمت زیرپرچم یامعافی ازخدمت

۳- مدارك وسوابق استخدامی (درصورتیکه سابقه استخدامی داشته باشد).

۴- شش قطعه عکس ودوبرك رونوشت مصدق شناسنامه

۵- برك معرفی ازسازمان هدایت فارغ التحصیلان کشور بدفتر دانشکده مراجعه و ثبت‌نام نمایند. الف ۴۷۶۹

آ-۲۵۴۴۲ ۱-۲

نمایندگان شهرستانها - کرمانشاه فروشگاه پارسیان- ساری میدان ساعت فروشگاه اتورابط - آبادان شرکت سهامی جنوب آقای سعید فرید پشت شهرداری- بابل فروشگاه فرشید آقای حسن حکیمی.

آ-۲۵۴۲۸


## آگهی از شرکت سهامی تلفن ایران

بدینوسیله باطلاع مشترکان محترم تلفن میرساند قسمتی از کابلهای نواحی نامبرده زیر:

شمالا- خیابان گلستان شماره ۳

جنوبا- خیابان معتضدی

شرقا - مسیل

غربا- خیابان سلطنت آباد

بعلت ضرورت فنی بر گردان میشود وناگزیر شماره تلفن مشترکین مسیر نواحی فوق باشماره‌های جدیدی که در اختیار قسمت اطلاعات (۰۸) گذارده شده از روز جمعه ۲۴ مهر تعویض خواهد شد. الف ۴۸۲۳

شرکت سهامی تلفن ایران

آ-۲۵۶۰۴ ۱-۲

## آگهی مناقصه پایه پل تلفریك وکابل گالوانیزه

بنگاه مستقل آبیاری ساخت ۲۴ دستگاه پایه‌های پل تلفریك واطاقك آنرا که در حدود ۱۵ تن میباشدطبق نقشه و مشخصات موجود و همچنین مقدار ۲۵۰۰ متر کابل فولادی ۷ هشتم اینچ گالوانیزه و ۶۰۰ متر کابل فولادی ۳ هشتم اینچ گالوانیزه طبق نمونه مورد احتیاج موسسه هیدرولژی بنگاه را بمناقصه میگذارد. شرکت کنندگان واجد شرایط میتوانند برای دریافت مشخصات و شرایط مناقصه بدفتر بنگاه مستقل آبیاری واقع در اول خیابان فروردین مراجعه و پیشنهاد های خودرا یکجا یابطور جداگانه تاساعت ۹ صبح روز پنجشنبه ۱۴/۸/۴۳ بدفتر بنگاه تسلیم نمایند. پیشنهادات واصله درساعت ده صبح همانروز در محل بنگاه بازو قرائت خواهد شد. الف ۴۸۰۷

بنگاه مستقل آبیاری

آ-۲۵۶۰۰ ۱-۲

گردونه

# تختی حریف ژاپونی خود را هم در یکدقیقه ضربه کرد

بقیه از صفحه اول

دوم تا وزن ششم بنظر خوانندگان عزیز رسید و در چاپ دوم روزنامه نیز نتیجه مسابقات وزن هفتم منتشر گردید و ازنظر اطلاع خوانندگان عزیز یادآورمیشویم که در دور دوم مسابقه تیم ایران در شش وزن، حیدری وزن اول باضربه فنی، خدابنده در وزن دوم با امتیاز، سیف‌پور در وزن سوم با ضربه فنی، موحد در وزن چهارم با امتیاز، صنعتکاران دروزن پنجم باامتیاز، تختی در وزن هفتم باضربه‌فنی، برد داشت و مهدی‌زاده در وزن ششم مساوی کرد.

تختی‌در وزن هفتم آنتونی‌جیوو باك قهرمان انگلیسی را ظرف سه دقیقه ودو ثانیه باضربه فنی مغلوب کرد.

## ● وزن اول

در دوره سوم وزن اول حیدری با دوامتیاز بد با حریف یونانی‌روبرو شد با تلاش زیاد برای ضربه نمودن حریفش امتیازات زیادی بدست آورد ولی موفق بضربه فنی کردن حریف یونانی‌نشدو با ۹ امتیاز برنده‌گردید. حیدری سه امتیاز بد دارد و حریفانش در آینده اینها هستند.

یوشیدا ژاپن بدون امتیاز بد نیلماز از ترکیه، چاك ازکره‌تیسچی از مغولستان مالوا از هندوستان هرکدام با یك امتیاز بد علی‌اوف از شوروی گورگیف از بلغارستان و سیمونز هرکدام با سه امتیاز بد

## ● وزن دوم

در وزن دوم خدابنده از ایران با آکباش قهرمان معروف ترك روبرو شدند هر یك ۳ امتیاز بدداشتند در این مسابقه آکباش بازیر یك خم ناقص خدابنده را خاك کرد و یك امتیاز گرفت و با همین یك امتیاز کشتی را خاتمه داد و خدابنده با ۶ امتیاز بد از جدول خارج شد و اینك آکباش با چهار امتیاز بد در مقابل ابراهیم اف از روسیه، یانوش ورگا از مجارستان اوبل از آمریکا واوتا از ژاپن قرار گرفته‌است ویکی از اینعده کاندیدای مدال طلا است.

## ● ضربه کرد

در وزن سوم دوره سوم سیف‌پور با چهارامتیاز بد با قهرمان کره‌روبرو شد و با ضربه فنی حریف خود را مغلوب نمود و قهرمان کره‌ای را از جدول خارج نمود و سیف‌پور باهمان چهار امتیاز بد بدوره چهارم وارد شد.

## ● پیروزی موحد

در وزن چهارم دوره سوم موحدبا دوامتیازبد درمقابل قهرمان‌کره قرار گرفت‌قهرمان کره‌ای‌بسیارسریع کار میکرد در پنجدقیقه اول امتیازی ردو بدل نشد و در پنجدقیقه دوم در حالیکه موحد برای ضربه نمودن‌تلاش میکردچهار امتیاز گرفت و دو امتیاز دادو در نتیجه ۲-۴ با امتیاز پیروز گردید و با سه امتیاز بد بدورچهارم وارد شد.

توکیو - ۱۳ اکتبر - آسوشیتد پرس- غلامرضا تختی قهرمان المپیاد ۱۹۵۶ باپیروزی دردور سوم مسابقات حذفی در وزن ۹۷ کیلو به امیدبزرك ایران برای دریافت مدال طلا تبدیل شده است.

تختی امروز «شونیچی کاوانواز» قهرمان ژاپنی حریف خود را در۱۴۸ر۱ دقیقه ضربه فنی کرد. تختی تاکنون تنها یك پوئن بد دارد. در وزن ششم نیز مهدیزاده رقیب سویسی خود را با امتیاز برد، صنعتکاران نیز با امتیاز رقیب مجار خود کارولی باکلو را شکست داد.

در وزن ۵۲ کیلو حیدری سه پوئن بد دارد در حالیکه رقبای ژاپنی و کره‌ای وی هرکدام یك پوئن بد دارند.

در ۶۳ کیلو سیف‌پور، چهار پوئن بددارد در حالیکه رقیب نیرومند این وزن «واتانابه» پوئن بد ندارد.

در وزن ۵۷ کیلو عبدالله خدابنده از دور مسابقات حذف شد.

در وزن ۹۷ کیلو مدود رقیب - سرسخت‌غلامرضاتختی‌باد«یك» قهرمان ترك مساوی کرد. باین ترتیب‌مدود خطرناکترین‌رقیب تختی اکنون ۳پوئن بددارد. در حالیکه تختی تنها یك پوئن بد دارد.

در همین وزن سیدشریف‌اف از بلغارستان نیز که از رقبای سرسخت تختی است، حریف استرالیائی خود را در ۱۹ر۵ دقیقه ضربه فنی کرد.

## ● وزن پنجم

توکیو - محمد علی صنعتکاران واسماعیل اوگان‌قهرمانان کشتی‌ایران وترك در وزن پنجم در بازی های امروز خود همچنان شکست ناپذیر باقی‌ماندند وباین ترتیب شانس زیادی وجود دارد که هردو بپای فینال برسند. اسماعیل اوگان دوپوئن بد و صنعتکاران سه پوئن بد دارند.

## ● مسابقه بوکس

در مگس‌وزن - دونگی‌چو مشت‌زن کره‌ای ناصر آقائی قهرمان ایرانی‌را باامتیاز مغلوب کرد و آقائی ازمسابقه حذف‌شد.

محمودپور مشت‌زن ایرانی باامتیاز به‌حریف ژاپنی خود باخت.

## ● نتیجه فوتبال

توکیو - در مسابقات انتخابی فوتبال المپیك ایران و مکزیك هیچ برهیچ مساوی کردند. این مسابقه‌با حادثه بسیار جالبی همراه بود یکی از بازیکنان از وضع بد قسمتی از زمین فوتبال شکایت کرد و هنگامی‌که «جان استانلی ونتومی» داور غنائی باپای‌خود زمین مورد بحث را امتحان میکرد ناگهان زمین دهان بازکرد و حفره کوچکی در آن بوجود آمد. بازی متوقف شد و بلافاصله کارگران به آوردن خاك و برکردن حفره - پرداختند در ده دقیقه اول بازی مکزیکی ها دست بالا را داشتند و سپس‌ایرانی هافعالیت خودراافزایش دادندولی بعدا باز هم ایرانیهافرصت های خوبی را از دست دادند در دقیقه‌چهاردهم ابراهیم لطیفی‌هنگامی که توپ را در نزدیکی خود دیدشوت کرد اما دروازه‌بان آنراگرفت وبخارج انداخت و فریبرز اسماعیلی که توپ جلوی پایش افتاده بود شانس‌خوبی را برای گل زدن از دست داد.

مکزیکی ها نیز دوبار شانس گل زدن را ازدست دادند. آنهادوبار کوشیدند به‌دروازه ایران شوت کنند اماتلاش آنها توسط «بیانی» بی‌نتیجه ماند.

## ● شمشیر باز ایرانی

توکیو - آخرین گزارش‌رسیده از بازیهای شمشیر بازی المپیك حاکی است که به جز ناصرمدنی کلیه بازیکنان ایرانی از جدول بازیها حذف شده‌اند.

# لوایح مهم دولت

بقیه از صفحه اول

از زبان مسئولین امر فروشگاه بعداز برکناری‌ازکار شنیده‌میشود وحالا برای پرداخت حقوق همین‌ها لایحه می‌آورند.

## ● گزارش دولت

آقای نخست‌وزیر درپاسخ گفت: از موقع تصدی این دولت توجه خاصی نسبت بوضع فروشگاه فردوسی شده و نسبت به بیلان گذشته دستور رسیدگی داده‌شد ونتیجه‌این‌رسیدگی‌هابطلاع مجلس میرسد. پس از توضیحات آقای نخست وزیر این لایحه تصویب‌و بمجلس سنا فرستاده شد.

دراینموقع آقای نخست‌وزیر بار دیگر پشت تریبون رفت و اظهار داشت: در اولین روزی که‌مجلس بعد از تعطیلات تابستانی شروع بکار کرد، بنده بعنوان ریاست دولت گزارشی بعرض رساندم و امروز مفتخرم که چند لایحه جدید تقدیم مجلس میکنم. کار های‌مملکت رابرای اصلاحات‌آینده نمیتوان متوقف کرد، ولی درعین حال‌که بامشکلات زمان مواجه هستیم باید درفکر پی‌ریزی زیر بنای مستحکم تشکیلات مملکتی باشیم.

## ● انقلاب معطل نمیماند

چند روز پیش که استانداران کشور افتخار شرفیابی بحضور شاهنشاه داشتند، شاهنشاه‌فرمودند که انقلاب نمیتواند معطل بماند و اگر ماموران دولت در اقصی‌نقاط کشور قادر نباشند که افکارانقلاب را درشئون مملکتی رسوخ دهند، جای‌خودرابدیگران خواهندسپرد.

ایران تنها تهران نیست، ایران متشکل از پنجاه‌وچندهزار ده است ومامبنای حکومت را باید از سطح ده‌شروع کنیم، تاطبقات زحمتکش دهقان وکارگر اززندگی جدید و مرفه بهره‌مند شوند.

تشکیلات وسازمانهای مملکتی باید مجری هدفهای انقلاب باشدو تغییردرسازمان های موجودضروری وقطعی است.

باین‌جهت‌تاپایان‌سال ۱۳۴۴ ماافرادی را در راس تمام بخشداری‌هاخواهیم گذاشت‌که بتوانند برنامه های توسعه اقتصادی رادرسطح بخش اجرا ونظارت کنند. دنیای امروز، دنیای سرعت است. فضا تسخیر شده است. دیگر اشخاصی‌با افکار منحط ومنحرف نمیتوانند مسئولیت کارهای مملکتی‌را برعهده بگیرند.

بنده مفتخر هستم که امروز دراثر توجه به‌سطح ده، لایحه سپاه‌ترویج و آبادانی را که‌شاهنشاه ایران درروز جشن فرخنده دهقان تشکیل آنرا اعلام فرمودند تقدیم کنم. لایحه دیگری که‌امروز افتخار تقدیم آنرا دارم‌مربوط به‌اصلاح قانون تجارت است. قانون تجارت فعلی بهیچوجه بااوضاع‌اقتصادی مملکت تطبیق ندارد و جوابگوی احتیاجات امروز نیست.

لایحه تقدیمی یك‌قانون کاملاعلمی است‌و موجب خواهد شدکه فعالیت‌های بازرگانی بنحو شایسته‌ای تعمیم‌یابد.

## ● قانون استخدام

سومین لایحه جدید دولت، ماده واحده‌ای است‌برای تسریع‌در تصویب لایحه استخدام کشوری که آنرا نیز بقید یك فوریت تقدیم میدارم

آقای نخست‌وزیر درپایان گفت: دولت لوایح دیگری هم تهیه کرده است که‌عبارتنداز لایحه انجمن های ایالتی وولایتی -لایحه انجمن ده و کدخدائی -لایحه تقسیمات کشوری- لایحه شهرداری ها - و لایحه چك که در هفته آینده تقدیم مجلسین‌خواهد شد.

دراینموقع به‌فوریت لوایح تقدیمی رای گرفتندو تصویب شدو بکمیسیون های مربوط ارجاع شد.

## ● تصویب لایحه

در پایان جلسه امروز لایحه الحاق ایران به قرارداد وین در موردتکالیف ووظایف و مصونیت های نمایندگان سیاسی دول در کشور های یکدیگر به تصویب‌رسید و سپس لایحه اجازه استفاده مستشاران نظامی امریکا در ایران از مصونیت ها و معافیت های مذکور در قرارداد وین مورد بررسی قرار گرفت.

در مورد این لایحه عده ای ازآقایان نمایندگان تذکرات مفصلی دادند و آقای نخست‌وزیر توضیحاتی ایرادکرد بررسی این لایحه تا آخر وقت‌امروز ادامه داشت.

# ماده واحده لایحه استخدام

**ماده واحد دولت در موردلایحه استخدام که امروز تقدیم‌مجلس شورایملی‌گردیدبشرح زیراست.**

**ماده واحده: بدولت اجازه داده میشود لایحه استخدام - کشوری را که به مجلس‌شورای ملی تقدیم شده پس از تصویب کمیسیون‌خاص‌مشترك مجلسین بموقع اجرا بگذارد.**

**کمیسیون‌مزبورمرکب از سی وشش نفر میباشد که ۱۸ نفراز هر مجلس به انتخاب روسای مجلسین عضویت آنرا خواهد داشت.**

**مصوبات کمیسیون مشترك تا تعیین تکلیف نهائی آن در مجلسین لازم الاجراء خواهد بود.**

# صندوق بازنشستگی

بقیه از صفحه اول

**طرح‌جدید بازنشستگی که حدنصاب بازنشستگی کارمندان دولت را از۳۰ سال به۴۰سال افزایش میدهدکماکان مورد اظهار نظر کارمندان میباشد.**

خبرنگار اقتصادی‌ماباتوجه به‌نظرات کارمندان مینویسد: نظر تنظیم کنندگان طرح جدید فقطسروسامان دادن بوضع بدمالی‌صندوق بازنشستگی است. چون صندوق بازنشستگی رابايد ورشکسته دانست مدتهاست که‌دولت باکمك مالی این صندوق را سرپا نگه‌داشته است. درده‌سال قبل‌صندوق بازنشستگی ۱۴۰ میلیون تومان پول داشت امااز‌آن پس پرداخت آن‌بقدری سنگین شدکه دولت مجبور گردید هرسال مقداری به‌آن‌کمك کند این کمك کم‌کم بسالی ۵۰ میلیون تومان رسید.

امسال دربودجه ۵۰ میلیون تومان کمك بصندوق بازنشستگی تصویب شدواخیراهم معلوم شدکه باید ۷۰ میلیون تومان دیگر هم، کمك‌شود ۱۲۰ میلیون تومان کمك دولت‌با ۱۲۰ میلیون تومان‌درآمد جزوصندوق، صرف‌پرداخت حقوق‌بازنشستگی‌میشود.

این‌وضع بایدسروسامان پیداکند، اما متاسفانه راه‌حل آن این نیست‌که حدنصاب بازنشستگی رااز ۳۰سال به ۴۰سال افزایش داد. باید یك‌راه‌حل اقتصادی برای حل‌این معضل پیدا کرد.

زیرا کارمندی که ۴۰ سال کار کندو در سنین بین ۶۰تا۷۰ باشد ۹۰ درصد درزمان اشتغال فوت میکند و او موفق‌نمیشودازایام‌راحتی‌بازنشستگی استفاده کند. چنین کارمندی فرزند خردسالی هم‌ندارد تااز مستمری او استفاده کند اگر همسرش هم قبل‌از اونمرده باشد حتما درهمان سالها فوت خواهد کرد. بنابراین هدف طرح جدید اینست که‌صندوق بازنشستگی بدون هزینه تقویت شود تا دولت از دست ۱۲۰ میلیون تومان کمك راحت‌شود. طبیعی‌است که ۱۲۰ میلیون تومان، مبلغ مهمی است اما زندگی انسان وراحتی وتامین‌آینده کارمندان اهمیت بیشتری دارد.

## ● راه حل

برای حل این مشکل باید راههای اقتصادی در پیش گرفت، صندوق بازنشستگی باید ازشکل فعلی، که یك صندوق دریافت وپرداخت است بیرون آید، صندوق بازنشستگی باید مبدل بیك بانك‌شود تابا فعالیت ودر جریان قرار گرفتن سرمایه درآمد قابل ملاحظه‌ای داشته باشد دولت‌می‌خواهدباکمك‌باین صندوق‌سرمایه لازم واستفاده کافی‌برای آنان تامین‌سازد. راه‌حل دوم اینست که بازنشستگی کارمندان دولت بیمه‌شوددرحال حاضر کارمندان دولت سالی ۱۲۰ میلیون تومان حق بازنشستگی می‌پردازند این مبلغ کم‌پولی نیست طبیعی است که دولت هم‌باید مبلغی بعنوان کارفرما بپردازد.

با پولی که دولت و کارمندان می - پردازند بهترین بیمه‌را میتوان برای کارمندان فراهم ساخت.

باین‌ترتیب‌تکلیف‌دولت‌معلوم‌میشودو ازاین گرفتاریها نجات پیدا میکند و کارمند هم وضع روشن پیدا خواهد کرد. بیمه‌هم مقدورات وامکانات‌مالی وسیع پیدا میکند، که‌در آنصورت میتواند طرحهای بزرك دیگررا اجرا سازد.

دولت هیچ‌راه‌حلی‌بهترو دنیاپسندتر ازبیمه کردن بازنشستگی کارمندان ندارد والا باطرح جدید، به‌هدف نخواهد رسید ودوسال دیگر مجبور خواهد شدسن بازنشستگی رابه ۸۰ سال و حدنصاب بازنشستگی رابه۵۰ سال برساند و طبیعی است که این راه حل عادلانه نخواهد بود.

# تشکیل سپاه آبادانی وترویج

بقیه از صفحه اول

**وظایف سپاه ترویج وآبادانی بموجب آئین‌نامه از طرف وزارت کشاورزی و وزارت آبادانی و مسکن تنظیم و بتصویب هیئت وزیران خواهدرسید تعیین میگردد.**

ماده ۲- سپاه ترویج و آبادانی مرکب است از کلیه مشمولین‌نظام وظیفه که حداقل دارای دیپلم کامل متوسطه بوده و اضافه براحتیاجات ارتش تشخیص گردند. باستثناء افرادی که درسپاه دانش وسپاه بهداشت خدمت مینمایند.

تبصره - کسانی که دارای‌درجه دکترای دامپزشکی میباشند و همچنین دامپزشکان درسپاه ترویج وآبادانی انجام وظیفه خواهندنمود.

ماده۳- افراد سپاه ترویج‌وآبادانی طبق آئین‌نامه بتصویب وزارت کشاورزی و وزارت آبادانی‌ومسکن ووزارت جنك خواهد رسیدآموزش نظامی وتعلیمات فنی را در مراکز آموزش ارتش طی کرده ودرجات مربوطه پس از پایان آموزش و موفقیت به‌آنان اعطاء خواهدشد.

ماده ۴- مراکز آموزشی‌مورد نیاز سپاه ترویج وآبادانی ازطرف‌وزارت جنك‌در اختیار وزارت کشاورزی و وزارت آبادانی و مسکن گذاشته‌می شود و چنانچه تکمیل آن مستلزم هزینه هائی باشد وزارت کشاورزی و وزارت آبادانی و مسکن هزینه‌های مزبور را تامین و در اختیار وزارت جنك خواهند گذاشت که با جلب نظر و همکاری وزارت کشاورزی و وزارت آبادانی و مسکن بمصرف برسد.

ماده ۵- وزارت جنك مجاز است مفاد قانون راجع به پذیرفتن‌فارغ‌التحصیلان دیپلمه داوطلب خدمت در ارتش و سپاه دانش رادر مورد سپاه ترویج و آبادانی نیز اجرا نماید.

ماده ۶ - بمنظور ایجاد هم‌آهنگی در امور مربوط به سپاه ترویج و آبادانی و تعیین خط مشی کلی و برنامه کار سپاه مزبور شورایعالی و ترویج و آبادانی مرکب از وزراء کشاورزی - آبادانی‌ومسکن -بهداری جنك - کشور -اقتصاد و کارتشکیل میگردد.

طرز تشکیل و وظایف‌شورای‌مزبور بموجب آئین‌نامه است که از طرف شوری تنظیم و بتصویب هیئت‌وزیران خواهد رسید.

ماده ۷- بمنظور تهیه کادر اداری و فنی مناسب‌و تربیت مامورین مخصوصی‌که در دهات و بخشها در مسائل مربوط به ترویج وآبادانی و سایر امور عمرانی و اجتماعی و اداری وظایفی رابعهده خواهندداشت به دولت اجازه داده‌میشود آموزشگاه عالی در تهران و سایر نقاط کشور تشکیل دهد. برنامه تعلیمات آموزشگاه از طرف شورایعالی ترویج و آبادانی تنظیم خواهد شد.

دواطلبان ورود به آموزشگاه باید دارای دیپلم کامل متوسطه ویا درجات علمی بالاتر باشند و در صورتیکه دوره آموزشگاه رابا موفقیت به اتمام برسانند باداشتن سایر شرایط قانونی بر حسب احتیاج واولویت به خدمت رسمی دولت پذیرفته شده و مکلف‌اند هفت‌سال اولیه خدمت را در دهات وبخشها انجام وظیفه نمایند.

به‌فارغ التحصیلان آموزشگاه مزبور مادام که در دهات وبخشها انجام وظیفه مینمایند علاوه بر حقوق ومزایای قانونی فوق‌العاده مخصوصی طبق آئین نامه که از طرف شورایعالی ترویج وآبادانی تنظیم و بتصویب هیئت وزیران برسد پرداخت خواهد شد.

تبصره - کارمندان دولت و موسسات وابسته‌در صورتیکه‌دوره آموزشگاه را با موفقیت باتمام برسانند مشمول مقررات این‌ماده خواهند بود.

ماده ۸- مفاد مواد ۳و۵و۶قانون سپاه بهداشت و همچنین‌آن قسمت از قوانین مربوط به تشکیل سپاه دانش که باموادا‌ین قانون مغایرت نداشته باشد در مورد افراد سپاه ترویج وآبادانی نیز لازم الرعایه خواهد بود.

ماده ۹- سایر آئین نامه‌های لازم برای اجراء این‌قانون ازطرف وزارت کشاورزی و وزارت آبادانی ومسکن تنظیم و پس از تصویب هیئت وزیران قابل اجرا خواهد بود.

# گفتگوئی با مادر تختی

-سلام صغری خانوم.

-سلام پسرم! چه خبر ها؟ دلم برای همه جوونها، شورمیزنه نیمساعت پیش دورکعت نماز حاجت خواندم. خدا موفقشون بکنه از غلامرضای من چه خبر؟ منکه تحت تاثیر لحن گرم وگفتار صمیمانه مادر یك قهرمان بزرك قرار گرفته بودم از شوق‌بجواب آمدم.

-غلامرضا باعث افتخار همه‌ماس... دیشب حریف انگلیسیش را ضربه‌کرد همین الساعه که داشتم به‌منزل می آمدم خبر دادند که حریف ژاپنی خودش‌را ضربه کرده...

دلم‌می‌خواست تاثیر این دو خبررا در چهره زنی که در آستانه هفتاد سالگی است به بینم.

اونگاهی به ویترین مدالهاواحکام افتخار آمیز فرزندش کرد و بعدسرش را بسوی آسمان بلند کرد و گفت:

-خدا همه جوونها را موفق‌وسربلند بکند بعدش هم پسر من.

صغری خانم مادر تختی‌زنی کهنسال وکوتاه قامت است فارسی‌را بالهجه تهرانی صحبت می کند و هیجانش را بانگاه کردن بعکسهای‌پسرسربلندش وشکر گزاری بدرگاه خداوند نشان میدهد. امروز من برای ملاقات و مصاحبه کوتاهی بدیدارش رفته‌بودم و در تمام مدت وقتی‌با من صحبت می کرد از شوق پیروزی فرزند قرار وآرام خودرا از دست داده بود یکبار عکس غلامرضا را گرفت‌و بوسید وباز هم بهمه جوانان مملکت دعا کرد و بعد مقابل مدالهای تختی ایستاد لحظه‌ای درنك کرد وبعد زیر لب آهسته‌گفت. دعا می کنم که برای خوشحالی‌پسرم، برای سربلندی همه جوونها، یك مدال دیگربراین مدال هااضافه بشه

## ● بازگشت

آقای دکتر نصرت‌الله خطیبی که از طرف سازمان برنامه برای مطالعه در امور بانك بین‌الملل و موسسات اعتباری بلژیك بامریکا واروپا سفر کرده بود به‌تهران مراجعت کرد.

## تلویزیون ایران

۵٫۰۴ آموزش
۵٫۳۰ خردسالان
۶٫۰۰ هنرستان عالی موسیقی
۶٫۳۰ کهلر
۶٫۴۵ سازمان دفاع غیر نظامی
۷٫۰۰ پیشه من چیست؟
۷٫۳۰ مرد سوم
۸٫۰۰ هنرهای زیبا
۸٫۳۰ اخبار
۹٫۰۰ آلفرد هیچکاك
۹٫۳ فیلم سینمائی.

# پیام شهبانو

**-توصیه من بخواهران‌هموطنم این استکه وجدان هوشیار و آگاهی داشته باشند، وجدانی که مثل یك قاضی‌عادل وبی‌نظر، بتواند خوب وبدافکار واعمالشان را تجزیه و تحلیل کند و چراغ هدایتی فراراهشان‌قراردهد. این کافی نیست که‌دیگران ما را بستایند، بلکه لازم است که‌در پیشگاه وجدانمان نیز احساس آرامش وسربلندی کنیم. خانم های ایرانی که میخواهندفعالیت های اجتماعی‌خودرا توسعه‌بدهند، باید بکوشند که از دروغ و دوروئی بپرهیزند، نقاط تاریکی دردفتر زندگی‌خود برجا نگذارند ووقتی به‌وجدانشان مراجعه‌می‌کنند احساس غرور و آرامش کنند. وجدان هوشیار و بیدار، معیار ارزنده‌ای برای سنجش نیك وبدرفتارمان است و چنین وجدانی نیز در سایه ایمان‌در وجود آدمی‌ریشه میگیرد.**

# خانم خانه دار

بقیه از صفحه اول

عصر پنجشنبه را نگاه میکردم، نمرات برنده اعانه ملی توجه‌ام را جلب کرد و مثل همیشه قبل از هرچیز نمره برنده‌پنج‌تومانی رانگاه کردم ودیدم برنده نشدم، بادلسردی نمرات دیگر برندگان را از نظر گذراندم وناگهان چشمهایم روی شماره‌های برنده ۲۵۰ هزار تومان متوقف شد و شماره‌ها یکی پس‌از دیگری باشماره های بلیط‌من‌تطبیق میکرد، باورم نمیشد که چنین شانس بزرگی بمن روی آورده، ولی چندبار از هرطرف شماره ها را بررسی کردم دیگرجای‌تردیدنبود. من برنده شده بودم، برنده ۲۵۰ هزارتومان نمیتوانم بگویم چقدر خوشحال شدم، درآن لحظه‌همسرم منزل نبود، باشتاب خودم را بتلفن رساندم، باو گفتم، من برنده‌شدم زودخودت را بخانه برسان...

دیگر احتیاجی نیست بگویم‌لحظات وساعات روز جمعه را چگونه گذراندیم وباچه شور و اشتیاقی منتظر روز شنبه شدیم تاصبح‌شنبه به‌بنگاه اعانه ملی برای دریافت جایزه خود مراجعه کردیم.

خانم ژاله درجواب این سئوال که بااین ۲۵۰ هزار تومان چه خواهید کرد گفت: پول که باشد آدم دست‌وبالش باز است و هر کاری که دلش‌بخواهد وآرزویش‌را دارد، میکند. ولی من هنوزبرای مصرف آن فکری نکرده‌ام. این کاریست که باید سر فرصت واز روی فکر وتامل انجام بگیرد.

# صورت اسامی قبولشدگان

بقیه از صفحه اول

مهنازامامی تبریزی - هما رفائیل‌زاده شهلاعالم مروستی - ظریفه‌چاوله - میراحمد بهبهانی - شهلا امین‌پور - ابراهیم یك‌کلام کاشانی - گیتی بهنیا مارلین عبدالله کندی رضائیه - مینو باقری - عطیه ملتخواه مقدم - هما فتاحی‌کسیلی - لیلا عطائی - عطاءاله رهبر - دینا آسیم - فرشته ریاضی یزدی - ورژ گریگوریان - سیدضیاء حائری میبدی - شکوه وقار - لقمان عضدی‌دیلمی - فاطمه‌منطقی - فرشته رضا - رفعت قریشی مدیسه - سعید صالحی جوشقانی - علی‌اکبر اشکیانی فریده‌شفق - علی‌مجیدی - حبیب‌اله خونساری پور - پروانه سیفی حق شناس - محمد دوستدار - مهین تاج پورقندهاری - هما خلف - مینافتحی حسین افتخاری ریزی - سیدعلیرضا صمیمی - اختر فرهمند - صدیقه طائی‌طهرانی - اکبر ژیان دربندی - محمد صادق حقیقی انارکی - کامبیز مطبوعی - رضا فراهانچی - شهلا رئیس‌زاده - شهلا درزه‌کنانی - مولود خوزینی - خدیجه حاجی غفوری - آذرکاظمی‌بجستانی - حسین‌جهرودی سیدعلی‌آیة‌اللهی‌موسوی - فاطمه‌ویدا فرزان - حمیده حمیدیه - توران علاقه‌بند - الهه محبوبی - پرویز البرز - علی اکبر اسدزاده -ملکتاج مستشاری - شانتال بناپور - منصور زندپور - فریده ممدوحی - الهه عرب‌زاده - منوچهر زاهدی - آناهید قالوسیان شمعچی، معصومه جاهد پیکانی، سید محمدباقرفاطمی فاطمه مرتضوی برازجانی، هوشنك فتحی خیابانی، فرشته تقوی شیخ سیما احمدی، بیژن ماغن، ام‌لیلا نه‌رودی، مریم صدیق مستوفی، عبدالرضا صرافان‌چهار سوقی، فریده صعودی، مهری هجران، فاطمه سطوتی، رامش شریفیان، طاهره محمدی تبریزی، محمد صابونی- حسینقلی، گوهر شیرانی،حسام‌الدین هاشمی طالخونچه، مریم برادر، سیدکمال هاشمی، فروزنده سمیعی افشار اصفهانی، هما اسفندیاری، محمد هاشم زاده خوئی، سرورپوریا فیروزه فخارپور، نورالدین امینی، محمود جعفری‌لاهیجانی، لطیف‌محمدی گراوند، ناصر سهرابیان، زهره همایونی، شفیقه شهلا، پریچهر شکیب همدان، شادان ملك ابهری گوهر مشایخی، شهناز ایلخانی، محمد شهیدی پور، زهرا معنوی‌زاده عبدالحسین دشتکی، رضا شجاعی، پری انوری، شیریندخت ضرغامی، جواد مطلق کبیر، محمدعلی‌خالوبی مریم فیاضی، همایون گودرزنیا، ابوالفضل صنیعی پور، رضا صدرا عبدالرضا علمی، نورالدین اسدی، فاطمه شمس ظفر قندی، ابوالفضل معنوی طهرانی، پروین‌اعلمانی‌تفرشی صدیقه سیکاری فهدان، سیمیندخت اکبری، امیرحسین بدیعی، ابراهیم خلیل‌پاك‌نظر، کیوان فود، فیروز بذرافکن، منوچهرامامی، مهرشید ملکوتی، گیتی برومند، مهناز مشك‌گو، میناقاضلی، ایرج‌میکانیك اصفهانی، شهریار مصاحب، فریدون آرام، بهمن امیر دباج ترکستانی بهزاد مصطفوی نائینی، جهانشاه بهرامی، فرهاد میزای نیری، رضا قائمی، گیتی مصباح، عباس نوری اسفندیاری، صدیقه منصوری، سعید اسکندری، خوئی، مهدی‌جوادی

## تبریکات

**سرکارسروان‌نیکخواه‌مربی آتش‌نشانی سازمان**

سازمان دفاع غیرنظامی ارتقاء درجه جنابعالی را تبریك میگوید

آ-۱۴۲۶۵ سپهبد کوششی

**جناب آقای دکترسام معاون محترم وزارت فرهنك**

انتصاب آقای سیدعلی مهدویان را که یکی از فرهنگیان‌صدیق وپاکدامن میباشند بمعاونت اداره کل فرهنك استان مرکزتبریك عرض‌مینمائیم.

**کارمندان دبستان ودبیرستان پلشت. خدارحم‌بخشی - ناصر پازوکی - خدامرادبخشی - خداداد‌بخشی - حسن پازوکی-منوچهر پازوکی - ناصر تاجیك - قاسم پازوکی - غلامحسین پازوکی- ابوالقاسم رنجبر - علیرضا تاجیك** آ-۲۵۶۱۸

**سرکار سرگرد غلامحسین محمدی**

بدینوسیله ارتقاء درجه‌سرکار عالی را صمیمانه تبریك عرض نموده وموفقیت جنابعالی را درراه خدمت بشاهنشاه عظیم‌الشان ومیهن‌عزیز آرزومندم. **نوشهر - یداله اسلامی**

# توضیح سندیکای کارخانه‌های برق‌ملی

درجلسه‌ای که روز گذشته دردفتر وزیرآب وبرق باحضور مدیرعامل سازمان برق تهران تشکیل گردید مدیران کارخانجات برق خصوصی تهران موافقت نمودند که از این تاریخ ببعد در مورد نرخ(داخل‌شهر) طبق دستور وزارت آب‌وبرق عمل نمایند. دراین جلسه پیرامون مشکلات وگرفتاری صاحبان کارخانجات برق درمورد نرخ وسایر مسائل مذاکره بعمل آمد واز طرف جناب آقای مهندس روحانی دستور رسیدگی داده شد.

# تسلیت

اعلام فوت شخصیت عالیمقام (مرحوم محمد مفتاح- مفتاح لشگر) بزرك‌خاندان مفتاح که از صاحبمنصبان بازنشسته وزارت دارائی بودند موجب‌نهایت‌تاسف است از طرف‌دوستان‌مدرسه قدیم ایران و آلمان به بازماندگان آن مرحوم و سایر افراد خانواده محترم‌مفتاح‌بخصوص‌دوست گرامی جناب آقای علی مفتاح عرض تسلیت‌نموده وبقای سلامت و سعادت همگی‌راخواستار است.

آ-۱۴۳۴۳ **دبیرانجمن حسینقلی عدالت‌پور**

**جناب آقای تقی آقاشریف**

**نماینده محبوب کارگران انحصار دخانیات ایران**

با قلبی مملو از تاثر وتالم درگذشت پدر گرامیتان را تسلیت عرض‌نموده سلامتی‌توام با سعادتمندی آنجناب و خانواده محترم‌رااز‌خداوند متعال خواستاریم.

**از طرف کارکنان کارخانه تهویه دخانیات غلامعلی کوچکی -محمد کاظم چابکی**

درگذشت بانو رفعت‌الدوله خبیر را بعموم بازماندگان بخصوص جناب آقای دکتر پرویز خبیر فرزند آن مرحومه صمیمانه تسلیت‌میگوئیم **قسمت‌خدمات‌عمومی‌معاونت‌نظارت‌سازمان‌برنامه**

**سرکار سرهنك شمسا ریاست محترم کلانتری شهر ری**

مصیبت وارده فوت‌مادر عزیزتان را به‌جنابعالی وآن خانواده محترم تسلیت عرض نموده بقاء و دوام عمر حضرتعالی و خانواده‌محترم‌رااز‌خداوند مسئلت دارم.

**شهرری - ظهیر آباد - محمد کشاورز جود**

**سرکار سرهنك شمسا ریاست‌کلانتری ۱۸**

افسران وکارمندان ومامورین کلانتری ۱۸ مصیبت وارده را بحضور جنابعالی‌تسلیت عرض نموده بقای عمر خاندان محترم را از خداوند مسئلت دارند. آ-۲۵۷۱۸

**سرکار سرهنك شمسا ریاست محترم‌کلانتری شهر ری**

فقدان اسف انگیز مرحومه مادر ارجمندتان را از صمیم قلب تسلیت می گوئیم.

**محمد طاهریان - هوشنك بهمن پور**

**دوست ارجمند سرکار سرهنك عبدالرحیم شمسا**

مدیروکارکنان داروخانه پاستور شهر ری درگذشت مادر بزرگوارتانرا به جنابعالی و آن خاندان جلیل تسلیت عرض می نمایند.

آ-۲۵۷۱۴ **مدیر داروخانه پاستورشهرری**

**سرور گرام سرکار سرهنك‌شمسا**

مصیبت وارده‌را به حضور آنجناب تسلیت عرض دوام‌وبقاءعمران خاندان محترم‌راازخداوند خواهانم.

**نماینده نانوایان حومه شهر ری آقا جان کاظمی**

**آقای مرتضی قندی**

باکمال تاسف در غم جنابعالی و خانواده محترم حداد شریك هستم.

**سردفتر ۳۰ تهران - نبوی تویسرکانی**

درگذشت بانو رفعت‌الدوله خبیر را بعموم بازماندگان بخصوص جناب آقای دکتر پرویز خبیر فرزند آن مرحومه صمیمانه تسلیت‌میگوئیم **کارکنان‌مدیریت‌نظارت‌طرحهای‌ناحیه‌ای سازمان‌برنامه**

درگذشت بانو رفعت‌الدوله خبیر را بعموم بازماندگان بخصوص جناب آقای دکتر پرویز خبیر فرزند آن مرحومه صمیمانه تسلیت‌میگوئیم **کارکنان‌مدیریت‌نظارت طرحهای عمومی سازمان برنامه** آ-۱۴۳۳۳

درگذشت بانو رفعت‌الدوله خبیر را بعموم بازماندگان بخصوص جناب آقای دکتر پرویز خبیر فرزند آن مرحومه صمیمانه تسلیت‌میگوئیم **کارکنان‌دفتر گزارشها‌و بررسیهای‌سازمان‌برنامه**


# دبیرستان سینا

**امیریه چهارراه معزالسلطان دارای دوره کامل‌متوسطه شعب طبیعی وریاضی بعلت تاسیس کلاسهای مکرر دانش آموز برای چهارم، پنجم و ششم طبیعی- ریاضی میپذیرد.**

**تلفن ۲۹۵۴۱** آ-۲۵۶۱۲

# تجدید آگهی انتخاب استادیار

دانشکده کشاورزی دانشگاه تهران دونفر استادیار بشرح زیر از طریق مسابقه انتخاب و استخدام مینماید.

۱-استادیار برای گروه باغبانی جهت تحقیق‌درزشته درختان مناطق معتدل وسردسیری یکنفر.

۲-استادیار برای گروه باغبانی درزشته بذرگیری سبزیجات یکنفر.

داوطلبان میتوانند ازتاریخ نشراولین آگهی تامدت دوماه همه‌روزه باستثنای ایام تعطیل.

باتسلیم مدارك مشروحه زیر:

۱-کلیه مدارك تحصیلات‌عالی ودانشنامه دکتری د

# ماجرائی که یك تصادف بدنبال داشت

## همه تصور میکردند مجروح مرده‌است ودرگورستان بدنبال او میگشتند

پس‌ازیکهفته جستجو، خانواده‌ای گمشده خودرا که تصور میکردبر اثر حادثه‌ای کشته شده است در بیمارستان نجمیه پیدا کرد.

هفته پیش تصادفی‌در خیابان‌صفی علیشاه روی داد و رهگذران‌خیابان مشاهده کردند که راننده اتومبیل مجروح حادثه راکه بحال اغماءبود بااتومبیل خود برد و صحنه‌تصادف رابهم زدعابرین مجروح رانشناختند وتصور کردند که مرده است ، بهمین جهت شماره اتومبیل رایاد- داشت کردند.

از روز بعدخانواده‌ای به‌جستجوی گم شده خود که«علی نجاریان» است پرداخت،ولی‌از مراجعه‌بادارت انتظامی وبیمارستانها و دادسراهاو «پزشکی» قانونی حتی گورستان نتیجه‌ای نبرد، معلوم شد که کسی با مشخصات «احمد نجاریان» به‌آن مراکز مراجعه‌نکرده است .

یکی‌ازعابرین‌خیابان صفی‌علیشاه که شاهد تصادف‌بودشماره اتومبیل رابه پلیس داد ودراین‌باره‌پرونده‌ای تشکیل گردید و نزد بازپرس فرستاده شد ، اما بازپرس تصور میکرد که‌مجروح حادثه فوت کرده وراننده جسد را مخفی کرده‌است.

بستگان احمد نجاریان که همه جابدنبال او بودند بر حسب اتفاق متوجه شدند که او روز سیزدهم مهرماه (روزمفقود شدن) از خیابان صفی‌علیشاه عبور میکرده است‌باین جهت بکلانتری محل آمدند ودر آنجا متوجه این تصادف شدند و از نشانیهائیکه عابرین‌در موردمجروح داده بودند یقین حاصل کردند که مجروح تصادف‌احمد گم شده آنها است ولی آنها نیز تصور میکردند که در این حادثه احمد کشته‌شده است.

بعداز روی شماره‌ایکه عابرین داده بودند به جستجوی اتومبیل پرداختند وباکمك مشخصاتیکه‌اداره شمارگذاری راهنمائی از صاحب اتومبیل به‌آنها داد ، باو مراجعه کردند صاحب اتومبیل بانشان‌دادن مدارکی به آنها گفت که اتومبیل رافروخته است . بستگان احمد با هزار زحمت خریدار تازه اتومبیل را پیدا کردند ، او از جریان تصادف اظهار بی اطلاعی کرد ولی بخاطرش رسید که روز سیزدهم مهر ماه برای مدت‌کوتاهی اتومبیلش رابه یکی از آشنایانش داده بود ، صاحب اتومبیل باتفاق بستگان احمد بخانه شخصی که اتومبیل رادر روز۱۳مهر مورداستفاده قرارداده بود رفتند معلوم شدکه وی به تبریز رفته است صاحب اتومبیل جریان را تلفنی‌ازتبریزازآن شخص سئوال کردو طوری وانمود کردکه‌آن شخص وحشت نکند وقتی آن‌شخص مطمئن شدکه خطری متوجه وی‌نیست گفت که مجروح رابه بیمارستان نجمیه برده و از آنجا فرارکرده‌است کسان احمد به این بیمارستان‌رفتند درست وقتی به بیمارستان رسیدند که احمد برای نخستین بار توانسته بود سرپا بایستد و میخواست به‌آنها تلفن بکند واز وضع خود آنها را مطلع سازد کسان احمد که بزنده بودن وی امیدی نداشتند سخت خوشحال شدند و جریان رابه‌دادسرا اطلاع‌دادند بازپرس دادسرا دستور احضار راننده راصادر کردو خود راننده نیز پس از اینکه تلفنی از سلامتی مجروح اطلاع حاصل کرد خوشحال شدو اعلام‌کرد که بزودی برای جلب رضایت وی به تهران خواهد آمد .

# چرا دزدی کردیم؟

**خبرنگار ماباسه‌نفر که باتهام دزدی تحت‌تعقیب قرار گرفته‌بودند صحبت کرد وار انها پرسیدچگونه دزدیده‌اند وبنظرشان چه عواملی انهارابدزدی کشانیده است .**

**این گفت‌وشنود هنگامی صورت گرفت که انها رابرای احداخرین دفاع از زندان بدادسرا آورده‌بودند**

### ● انتقام آشنائی بایك زن

نفر اول که خودرا زلفعلی‌معرفی کرد گفت : یکی دوماه بعد ازعید در خیابان جمشید بازنی آشنا شدم که درکافه‌ای کار میکرد . چندبار بخانه‌او رفت‌وآمد کردم . درهمین موقع مردی نیز بامن طرح دوستی ریخت . این مرد راهمه علی کچل می‌نامیدند و من که در آنموقع شاگرد مکانیك بودم نمیدانستم‌علت دوستی علی بامن چیست . مدتی از شروع دوستی ماگذشت ، درست یادم نیست ، بیست وششم یابیست‌و هشتم تیرماه بود که یکشب علی بااتومبیل خود، مرابه‌سلطنت آباد برد . دربین راه اوبمن یادداد که چگونه وارد اطاق شوم و فرش صاحبخانه را بدزدم آنوقت مرا از دیوار بداخل خانه فرستاد و من وارد اطاق شدم و فرش رادزدیدم، اما وقتی بسر خیابان رسیدم علی راندیدم بطرف خانه برگشتم تا فرش را از روی دیوار بداخل آن بیندازم اما درفاصله‌ده‌متری منزل متوجه چراغ اتومبیلی شدم‌اتومبیل مقابل خانه متوقف شد ووارد آن گردیدو من‌فهمیدم که‌صاحب خانه‌و خانمش هستند دیگر امکان نداشت فرش را بداخل خانه بیندازم ناچار بافرش براه افتادم ولی در میان‌راه افسری که‌بعدفهمیدم‌سروان کاویانی فرمانده ژاندارمری تهران‌نو است باجیپ سررسید و مراگرفت و در نتیجه بزندان افتادم .

**درزندان سایر زندانیان وقتی از ماجرای من باخبر شدند گفتند : زنی‌که بامن آشنا شده بود دوست علی کچل است وعلی بخاطر انتقام گرفتن از من این توطئه را چیده و مرابدام انداخته است،ولی‌درهرحال مقصر خود من هستم که‌حاضرشدم دزدی کنم و حالا هم‌حاضرم‌مجازات شوم تا دیگر ازاین اشتباهات‌نکنم.**

### ● تربیت‌ناصحیح‌درکودکی

نفر دوم حسن نامدارد . حسن میگفت‌که دزد «روزرو» است وروز بیست‌وچهارم تیرماه وارد خانه‌ای‌در غرب تهران‌نو در نزدیکی فرودگاه دوشان‌تپه شده است .

حسن افزود من ساعت ده صبح وارد خانه شدم ، اول زنك زدم‌چون کسی نبود وارد خانه شدم ، اما چند دقیقه بعد صاحبخانه واردخانه شد و من ناچار درآب‌انبار مخفی شدم تانیمه‌شب نتوانستم از آنجا بیرون آیم . ساعت ۱۱شب صاحب خانه بازن وبچه‌اش به‌پشت‌بام‌رفتند وخوابیدند من که بسختی گرسنه بودم ازآب‌انبار بیرون آمدم وارد اطاق شدم .**اول بسراغ یخچال‌رفتم، دریخچال راباز کردم و همانجاروی زمین نشستم و در زیر نور داخل یخچال مشغول خوردن غذا شدم، در یخچال یك بطری‌مشروب خارجی بود، نتوانستم خودم را راضی کنم که آنرا نخورم ، بطری مشروب‌را سرکشیدم و چند دقیقه بعد دچار حالتی شدم که نمی‌توانم آنرا بیان کنم . فقط میدانم که اول لباس صاحبخانه راپوشیدم (لباس های خودم خیس شده بود) و بعد در حیاط خانه شروع به‌قدم‌زدن و آوازخواندن کردم و اینکاررا آنقدر ادامه دادم تاصاحبخانه بیدارشدو مرا دستگیر کرد .**

حسن در حالیکه لباسش را بمن نشان میداد گفت : این‌لباس‌صاحب خانه است که‌آنشب پوشیده بودم، اماآو آنرابمن بخشید و ازشکایتش هم صرفنظر کرد ولی چون‌سابقه‌دار هستم دادسرا مرازندانی کرد.

**حسن میگفت که از بچگی باوجود اینکه پدرش تاجر بوده ، بعلت آنکه تربیت صحیحی نداشته دزد شده و عمل خودرا از دزدیدن کتاب و قلم همشاگردیهایش‌شروع کرده و تاکنون چهاربار بزندان افتاده است .**

### ● آدمی‌که نمیخواست هالو باشد

نفر سوم جوان ۲۰ساله‌ای بنام حسین بود. حسین میگفت که‌باتهام دزدیدن ماله‌وابزار بنائی دستگیر شده است . او افزود که این‌ابزار رااز معمار که باو مزد نمیداد ، دزدیده است . حسین گفت معمار بمن میگفت تو «هالو» هستی باین جهت‌مزدم را کاملانمی‌پرداخت ومن این ابزار را دزدیدم تا ثابت کنم که هالو نیستم . اما ستوان رحیمی افسر ژاندارمری مرا دستگیر کرد.

**حسین میگفت که چهار ماه است‌از آذربایجان بتهران آمده و علت‌آن نیز قهرکردن‌از پدرش بوده که میخواسته اورا وادار بازدواج بازن ۴۵ساله‌ای بکندوبعد پول های این‌زن را «بالابکشد»**

## فعالیت برای کشف قتل

ادامه دارد

مامورین‌انتظامی وبازپرس‌دادسرا بشدت حادثه قتل قاسم نوروزی را دنبال می‌کنند.

این مرد ۲۵ ساله عصرپریروز درسه‌راه سیروس مورد حمله سه نفر قرار گرفت وبا ضربه چاقو کشته شد گفته میشود که حمله کنندگان‌سه برادرهستند که‌ضارب اصلی یکی از آنها است ولی گزارش می‌رسد که‌هنوز دستگیر نشده‌است پرونده این حادثه زیر نظر آقای حکمت بازپرس رسیدگی میشود و مشروح جریان آن‌دیروز در صفحه حوادث اطلاعات منتشر گردید.

## دزد بگدازد

دیروز مرتضی گدای‌سرپل تجریش علیه مردیکه پولهای او را دزدیده بود شکایت کرد.

مرتضی می‌گفت بعادت هر روز من در پیاده‌رو روی زمین خوابیده بودم وزیر چشمی مردم رامی‌پائیدم وآنها بفراخور حال خود مبلغی‌روی دستمال من می‌ریختند بتدریج هواگرم شد و من بچرت زدن‌افتادم وقتی بیدار شدم از پول ودستمال خبری نبود و چون دزدم‌رامی‌شناسم ازاو شکایت کرده‌ام!

## گمشده

میرزا یوسف فروشکاران ۳۵ ساله اهل تبریز (عکس‌بالا) ازشش روز پیش ناپدیدشده‌است بستگانش تقاضا دارند کسانیکه ازاو اطلاع دارند به تلفن ۲۸۴۲۲ اطلاع دهند .


## ما ادعا میکنیم :

تیغ پرما ساخت اسکاتلند بهترین تیغ‌جهان است و شماهم پس از۲۰ بار استفاده ازیك تیغ پرما باماهم عقیده خواهید شد. بخاطرداشته باشید تیغ پرما را پس ازمصرف خشك نکنید.

**نماینده انحصاری- شرکت‌پیرامید پاساژسعدی تلفن ۳۲۶۷۴**


## پیرمرد ۷۷ ساله بحبس ابد محکوم شد

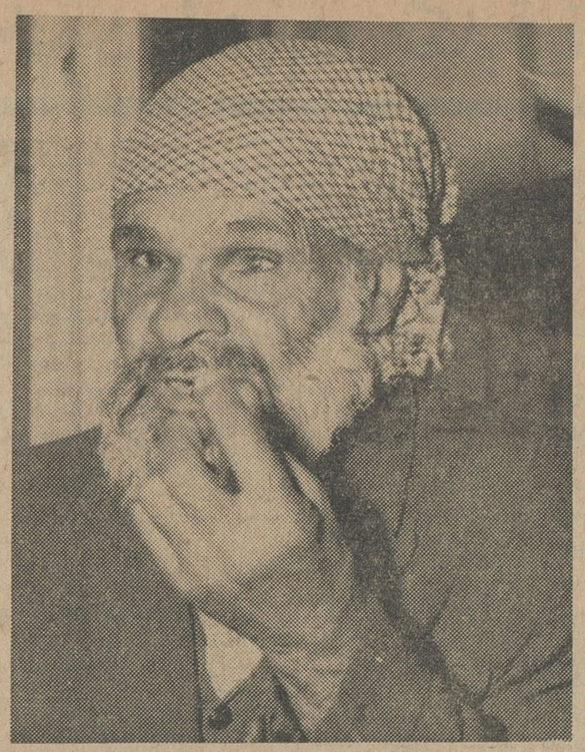

**محمد تقی پور در جلسه دادگاه**

شعبه چهارم دادگاه عالی‌جنائی امروز محمدتقی‌پور ۷۷ساله راقاتل علی سمنانی شناخت واورا به‌حبس دائم محکوم کرد.

دادگاه همچنین قبول کرد که زینب همسر علی نیز در کشتن شوهرش به‌محمدتقی‌پور کمك کرده است باینجهت او رابه ۳ سال‌حبس محکوم کرد.

پرونده مقدماتی نشان می‌دهد که علی ومحمد هر دو درسمنان ازراه «گدائی» امرار معاش می‌کردند و محمد باکمك زینب‌همسر علی‌برای تصاحب پولهای‌علی‌اورا کشته‌است.

در دادگاه محمد تقی‌پور منکر قتل‌بودو می‌گفت علی‌بعلت‌خماری‌و بدست نیاوردن تریاك مرده است.

محاکمه این دونفر سه‌روز طول کشید.


## دکتر بیوك فرور

بعداز شرکت درکنگره بین‌المللی جراحان کلیه و مجاری‌ادرار درلندن به‌تهران مراجعت فرمودند -سعدی شمالی کوی یاسمی تلفن ۳۰۵۴۷۴ پذیرائی ۵تا ۷٫۵ بعداز ظهر باتعیین وقت‌قبلی


## رئیس‌مخابرات شرکت‌نفت

### بندرمعشور قصدخودکشی کرد

دیروز رئیس مخابرات شرکت نفت بندر معشور دست بخودکشی زدورك دست چپش رابرید اماویرا بپزشك رسانیدند و هم‌اکنون تحت معالجه قرار دارد جریان واقعه‌طبق گزارش خبرنگار مادر بندرمعشور ازاینقرار است چند روز پیش یك اتومبیل حامل ۷۵۰ کیلو سیم‌مسی که‌با بارنامه صادره میخواست از دروازه بندر معشور خارج شودمورد سوءظن‌و تعقیب‌مامورین قرارگرفت مامورین پس از خروج اتومبیل از دروازه بتعقیب آن پرداختند و هنگامیکه در فاصله‌بین بندرمعشور وآغاجاری‌راننده‌اتومبیل‌وهمدستانش داشتند سیمهای محموله اتومبیل‌را درمحلی دور از جاده زیر خاك‌مخفی میکردند آنها را دستگیر نمودندو جریانرا تحت تعقیب قرار دادند.

چون بارنامه صادره جهت‌خروج سیمها از بندر معشور بامضای‌آقای حسینی رئیس مخابرات شرکت‌نفت بندر معشور بود وی نیز تحت‌تعقیب قرار گرفت وبعدازظهر دیروزآقای حسینی‌بطور ناگهانی‌دست‌بخودکشی زدورك‌دست چپش رابرید .

هنگامیکه او راتحت معالجه‌قرار داده بودند وی فریادمیزد بگذارید خودکشی کنم :میخواهم بمیرم.

فعلا رئیس مخابرات شرکت‌نفت بندر معشور برای معالجه به آغا- جاری منتقل و بستری شده وحالش وخیم است.

### دریك حادثه رانندگی درنزدیکی اصفهان

## روسای ۳ اداره کشته شدند

در یك حادثه رانندگی در راه نجف آباد - اصفهان روسای‌عمران اصفهان و نجف آباد و رئیس دارائی نجف آباد کشته شدند و یکنفر نیز بسختی مجروح گردید خبرنگار ما در اصفهان گزارش داده است آقای نصراله فاطمی رئیس عمران اصفهان و کفیل آموزش عمران دیروز باتفاق رحمت‌اله‌فقیه راننده ومتصدی‌نمایش فیلم بمنظور نمایش یك حلقه فیلم در کلاس آموزش گدخدایان و اعضای انجمنهای ده با اتومبیل‌جیپ عازم نجف آباد شدند و پس ازاجرای برنامه باتفاق آقایان نداف رئیس عمران نجف آباد وفاطمی رئیس‌دارائی آن شهرستان عازم اصفهان گردیدند یکساعت بعد از ظهر اتومبیل جیپ حامل‌اینعده‌درنزدیکی گلشهر بجدول جاده برخورد کردو واژگون گردید دراین حادثه آقایان نصراله فاطمی رئیس عمران اصفهان نداف رئیس عمران‌نجف‌آباد و فاطمی رئیس دارائی این شهر کشته شدند و رحمت‌اله فقیه راننده اتومبیل نیز بسختی مجروح گردید

در آتیه نزدیك

دراین مکتبین آرتورکندی درفیلم

کلودل اینگلیش

اقتباس ازشاهکار نویسنده ارجمند امریکائی

سکین کالدول

CLAUDELLE INGLISH

دوبله بفارسی

اخبار فرهنگی

# مقدمات بیمه دانش آموزان

## درمقابل حوادث ایام تحصیلی از روز شنبه فراهم میشود

**● فرهنك برای حل مشکل کمبود آموزگار ممکنست ۴۰۰ نفر را استخدام کند**

**● از انتقال کارمندان آموزشی وزارت فرهنك به قسمت اداری جلوگیری میشود**

از دیروز با تشکیل جلساتی در بخشهای دهگانه فرهنك تهران، برنامه بیمه کردن دانش آموزان مدارس پایتخت وارد مرحله عمل شد.

**● از روز شنبه**

خبرنگار ما اطلاع میدهد: بدنبال مذاکراتی که روز گذشته انجام گرفت تصمیم گرفته شد از روز شنبه مدیران مدارس کار بیمه نمودن دانش آموزان مدارس خود را آغاز نمایند.

مدیران دبیرستانها موظفند دانش آموزان را که خود وخانواده آنها مایل به بیمه شدن باشند بوسیله شرکت بیمه ایران درازای اخذ مبلغ یکصد و بیست ریال در سال درمقابل کلیه حوادثی که در طول سال برای آنان در محیط مدرسه هنگام ایاب وذهاب ویادر گردشهای علمی رخ میدهد بیمه نمایند.

خبرنگار ما مینویسد طبق تصمیماتی که اتخاذ گردیده است درهریك ازمدارس حداقل باید ۵۰ نفر از دانش آموزان مدرسه توسط مدیران مدارس بیمه شوند ومدارسی که تعداد بیمه شدگان آنها از ۵۰ نفر کمتر باشد، حق استفاده از مزایای بیمه را نخواهند داشت. ضمنا از درآمد حاصله از بیمه نمودن دانش آموزان صدی ده آن دراختیار مدیران مدارس گذاشته میشود تا آنان این مبلغ را صرف خرید لوازم مربوط به کمکهای اولیه از قبیل خرید لوازم پانسمان بنمایند.

طرح مزبور برای مدت یکسال بطور آزمایشی اجرا میشود تا در صورتیکه نتیجه مطلوبی از آن حاصل شود درآینده بعداز انجام تشریفات قانونی بصورت قانون مستقل درآمده ودر کلیه مدارس کشور اجرا گردد. در حال حاضر فقط دانش آموزان دبیرستانی، بیمه خواهند شد و کار بیمه نمودن محصلین دبستانی بعدا انجام خواهد گرفت.

**● کمبود آموزگار مزد**

یك مقام مطلع فرهنگی امروز به خبرنگار ما گفت دبستانهای تهران و حومه با کمبود آموزگار مرد مواجه شده است. فرهنك تهران برای رفع این مشکل از آموزگاران زن برای نقاط دوردست و حومه تهران استفاده کرده، ولی این کار نیز مشکلات دیگری را بوجود آورده است یکی از این مشکلات اینست که آموزگاران زن بالاخص آموزگاران دختر قادر نیستند بتنهائی در یکی از شهرستان ها زندگی کنند یا اینکه در نقاط دور دست تهران مانند نازی آباد وجودا به و محل های دیگر از این قبیل بکار تدریس بپردازند. فرهنك تهران امسال مجبور شده است که دراغلب مدارس برای کلاس های اول تاچهارم پسران نیز آموزگاران زن را جهت تدریس تعیین نماید.

مقامات فرهنگی اظهار نظر میکنند که علت کمبود آموزگار مرد از این جهت است که بنا بتصمیم وزارت فرهنك فقط داوطلبان مردی که خدمت زیرپرچم انجام داده اند برای کار- آموزگاری انتخاب شده اند.

**● استخدام جدید**

خبرنگار ما کسب اطلاع کرده است که ازطرف مقامات فرهنك تهران برای رفع این مشکل طرحی تهیه شده است که در این طرح ازمقامات وزارت فرهنك خواسته شده است اجازه استخدام ۴۰۰ آموزگار مرد را صادر نمایند.

آموزگاران مرد مورد احتیاج از میان دیپلمه‌های کامل متوسطه انتخاب میشوند و داوطلبان باید خدمت نظام وظیفه را نیز انجام داده باشند، احتمال زیاد میرود طرح مزبور به تصویب مقامات وزارت فرهنك برسد.

آموزگاران مزبور برای تدریس در تهران و شهرستانهای اطراف انتخاب خواهند شد.

**● بازرسان امتحان ششم**

امروز ابلاغ ۲۲ تن از بازرسان وزارت فرهنك جهت نظارت در کار امتحانات متوسطه متفرقه کشور صادر شد.

این افراد در سراسر کشور کار امتحانات متفرقه ششم را زیر نظر خواهند گرفت.

# مشکلات تولید کنندگان چای

## در جلسه سندیکای چای کشور، باحضور مدیر کل وزارت دارائی مورد بررسی قرار گرفت

ساعت ۱۰ صبح یکشنبه ۱۹ مهر ماه جاری سندیکای چای کشور با حضور آقای زین‌العابدین رهبری مدیر کل اقتصادی وزارت دارائی وآقایان هاشمی دبیر اطاق بازرگانی وعباس فردانش رئیس سندیکا در محل اطاق بازرگانی تهران تشکیل و طی دو ساعت مذاکره مسائل مربوط به قاچاق چای و مشکلات تولید کنندگان چای داخلی و وارد کنندگان چای خارجی و کیفیت فروش چای داخلی از طرف سازمان چای را مورد بحث قرار داده وتصمیمات مقتضی اتخاذ نمود.

آقای رهبری ضمن تایید مشکلات موجود بسندیکا توصیه نمودند که پیشنهادات خودرا برای رفع مشکلات وهمکاری باسازمان چای بوزارت دارائی ارسال دارند تامورد بررسی بیشتری قرار گیرد. در پایان جلسه اعضاء سندیکا از آقای رهبری تقاضا نمودند که نسبت بتوجه و کوشش وزارت دارائی در رسیدگی بشکایات آنان از آقای هویدا وزیردارائی اظهار تشکر نمایند.

# تهران شهر طلاق است!

## ۲۷ درصد طلاقهائی که در محاضر مملکت ثبت میشود درتهران صورت میگیرد

**● سالانه ۸۱۶ هزار نفر به جمعیت ایران افزوده می‌شود**

**هرماه بطور متوسط ۶۸۰۰۰ نفر وهر سال درحدود ۸۱۶ هزار نفر به جمعیت سراسر کشور اضافه میشود وتهران ازنظرمیزان طلاق در تمام ایران در مرتبه اول قراردارد.**

این ارقام ازبررسی آمار موالیدو فوت وازدواج وطلاق ثبت شده سراسر کشور، در سال های ۴۲ و۴۳ بدست آمده است، گرچه ارقام مربوط به موالید نمودار قطعی افزایش جمعیت نمیتواند باشد ولی ماخذ تحقیقی داردبااحتساب اشخاصی که شناسنامه دریافت نکرده‌اند یا شناسنامه مرده خود را باطل نکرده‌اند بدست آمده است.

مقایسه ارقام موالید سه ماهه اول سال ۴۲ باسه ماهه اول سال ۴۳ چندان تفاوتی نشان نمیدهد.

**گرچه تعداد موالید درسال ۴۳ افزایش یافته واز ۲۴۱۱۶۴ نفر (درسه ماهه ۴۲) به ۲۴۷۳۳۴ نفر (درسه ماهه ۴۳) بالغ گردیده است ولی میزان رقم فوت نیز بالا رفته است و از ۳۵۹۴۶ نفر (در سه ماهه اول سال ۴۲) به ۳۷۹۵۵ نفر (درسه ماهه اول سال ۴۳) رسیده است**

بررسی آمارماهانه نشان میدهد که موالید در اردیبهشت ماه زیاد و در خرداد ماه کم میشود، ولی رقم فوت در ماه فروردین بیش از سایر ماه‌ها است.

**● ازدواج**

درسراسر کشور ظرف سه ماهه اول امسال ۳۳۷۵۵ مورد ازدواج ثبت شده است، در سال گذشته ازدواج بیشتر انجام شده و بعکس امسال رقم طلاق درسراسر کشور بالاتراز سال گذشته بود، رقم ازدواج و طلاق در ماه اردی- بهشت نیز در سراسر کشور بالارفته است دراین ماه هم ازدواج زیاد شده وهم طلاق افزایش داشته است.

**● شهر طلاق**

**بیش از یك چهارم طلاق های ثبت شده سراسر کشور مربوط به تهران است، یعنی ۲۷ درصد رقم کل طلاق های ثبت شده را طلاق های تهران تشکیل میدهد، البته نسبت جمعیت تهران به جمعیت سراسر کشور ۱۰ درصد است درحالیکه نسبت طلاق ۲۷ درصد میباشد، بطور کلی درصد طلاق در شهر تهران بیش از درصد ازدواج است.**

وقایع ازدواج تهران ۱۵ درصد کل ازدواج کشور است.

# چند سئوال؟

## درباره حادثه قطار

**● اعضای کمیسیون تحقیق منتظر بهبود حال کمك راننده قطار هستند. کمك راننده هنوز قادر بتکلم نیست**

**امروز خبرنگار اطلاعات گزارش داد که کمیسیون سوانح راه‌آهن مامور بررسی علل وجهات حادثه قطار درخط شمال، اطلاعات لازم را جمع آوری کرده ومنتظر بهبود حال کمك راننده مصدوم می‌باشد تا ضمن بازجوئی ازوی نظر نهائی خودرا برای آگاهی عموم اعلام نماید.**

**● علل حادثه**

رئوس مطالب و مستندات اصلی کمیسیون سوانح همان مطالبی است که در اطلاعات چاپ شد. بموجب این نظرات که درپرونده سانحه منعکس است، نوار سرعت سنج لکوموتیو و سرعت آن درحین حادثه، نحوه خروج چهار مخزن درانتهای قطار از خط و سایر مسائل از دلائل مهم برای شناسائی علت وقوع حادثه میباشد.

**● رئیس قطار کجابود؟**

کمیسیون ایمنی روی این مسئله تحقیق کرده که آیا رئیس قطار در لحظه وقوع حادثه دراطاقك ترمز قطار بوده یا آنکه جهت استراحت دراطاق دیزل خوابیده بوده است، درپرونده سانحه نکات مبهمی وجود دارد که فقط اظهارات کمك راننده میتواند آن نکات را روشن سازد ومطالبی را که کمك راننده میتواند در اختیار تحقیق کنندگان بگذارد حائز کمال اهمیت خواهد بود.

**● مراقبت پزشکان**

خبرنگار ما می‌نویسد: که بدستور وزیر راه پزشکان بامراقبت مداوم خود همه روزه وضع مزاجی کمك راننده را کنترل میکنند وانتظار میرود که تا یکی دوروز آینده حال کمك راننده روببهبود رود و اعضای کمیسیون بتوانند علت فرار قطار را از وی بپرسند - کمك راننده قطار درحال حاضر قادر به تکلم نیست.

**● سوالی که مطرح است**

اکنون برای کمیسیون مامور بررسی سانحه قطار این سئوال مطرح است که آیا قطار قبل از حرکت ترمز کافی بانسبت معین داشته، وآیا جواز ترمز را مامور بازدید ترمزها در ایستگاه فیروز کوه بامضای راننده رسانیده است یا نه؟ وهمچنین آیا راننده بدون اعتراض به درصد ترمز وبارباتوجه به سلامت و کفایت ترمز، جواز را امضاء کرده است یا نه؟

همچنین مسائل دیگری درحادثه قطار مطرح است، مانند اینکه آیا راننده قبل از حرکت وپیش از رسیدن به منطقه شیب‌دار سی در هزار گروك ترمز قطار را آزمایش کرده یا نه و آیا ترمز دینامیك وشش‌دنده لکوموتیو ازسلامت کامل برخوردار بوده است یا خیر؟

**● علت فرار**

اگر پاسخ این سئوالات مثبت باشد علت فرار قطار فقط خوابیدن و یا «شوکه» شدن راننده و کمك وی در آن واحد میتواند باشد والا باید بدنبال عللی مانند سرعت گرفتن قطار، داغ شدن کفش ترمز ها، وسایر مسائل حساس فنی رفت.

این نکات مبهم واظهار نظر نمایندگان ادارات خط، جریده وبهره‌برداری راه - آهن که هریك میخواهند در کمیسیون سوانح باطرح نظر خود از اداره و ماموران مربوطه دفاع نمایند فقط با اظهار نظر کمك راننده مصدوم ومسافر قطار روشن خواهد شد و آنوقت راه- آهن میتواند اطلاعیه منجزی درمورد حادثه وحشتناك قطار که مورد قبول عموم و مخصوصا افراد فنی باشد صادر نماید.

**ورود**

پروفسور «لوئیجی وان یتی» استاد آرشیتکت دانشگاه رم بدعوت دانشگاه ملی ایران بتهران وارد شد ودر دانشکده معماری مشغول تدریس گردید.

# زلزله

## مجدد در آذربایجان

طبق گزارش خبرنگار ما درنقده آذربایجان ساعت سه و پانزده دقیقه بعداز ظهر دیروز زلزله شهرستان نقده راتکان داد مردم وحشت زده از خانه هابیرون ریختند و بکوچه ها و خیابانها پناه بردند. خوشبختانه این زلزله تلفاتی وارد نیاورد واز خسارات وارده ناشی از این زلزله در اطراف اطلاعی در دست نیست.

خبرنگار ما در اشنویه نیز گزارش داد: مقارن ساعت سه و نیم بعد از ظهر دیروز زلزله نسبتا شدیدی مجددا اشنویه راتکان داد. با وقوع زلزله اهالی سراسیمه بکوچه ها وخیابان ها ریختند. چون ظرف مدت چهار روز این دومین باری بود که زلزله شدید دراشنویه رخداد اهالی جرات نداشتند پس از پایان زلزله دوباره بخانه ها برگردند. خوشبختانه زلزله مجدد اشنویه خسارات و تلفاتی نداشت ازکیفیت وقوع زلزله و خسارات احتمالی در دهات اطراف اطلاعی نیست.


پس انداز

در بانك تجارتی ایران وهلند

منبع درآمد مرتب و وسیله مطمئن تأمین آتیه

باجایزه اختصاصی

(یك درصد بهره اضافی برای کلیه حسابهای بیش از پنجاه هزار ریال)

«بدون قرعه کشی»

شعبه مرکزی: خیابان سعدی شمالی تلفن ۳-۳۰۴۹۱۱

شعبه بازار: بازار کفاشها سرای نور تلفن ۵۳۹۶۵ و ۵۸۱۷۳۸

در تمام ساعات اداری صبحها وعصرها

ISI

برنامه آینده سینماهای

اونیورسال

متروپل

رابرت میچام

تعقیب

کلاسهای انگلیسی H.I.L

مشمولین دیپلمه ۱۳۴۳ - متولدین ۱۳۲۳ - شاگردان اول دانشکده‌ها دانشجویان سال گذشته تهیه دانشکده علوم - دانشجویان سال اول ودوم دانشکده ها که تحصیلاتشان ناتمام مانده - دیپلمه هائی که برك آماده بخدمت - تکفل یا پزشکی دارند با ثبت نام در کلاسها مدت یکسال از خدمت نظام معاف میشوند.

انجمن فارغ التحصیلان بیروت - خیابان کاخ شمالی شماره ۸

مادرهند - دوبرادر - سنگام وایك

۱۷ روز دیگر تهران در تسخیر

بزرگترین و پرخرج ترین شاهکار تاریخ سینمای هندوستان

مغول اعظم

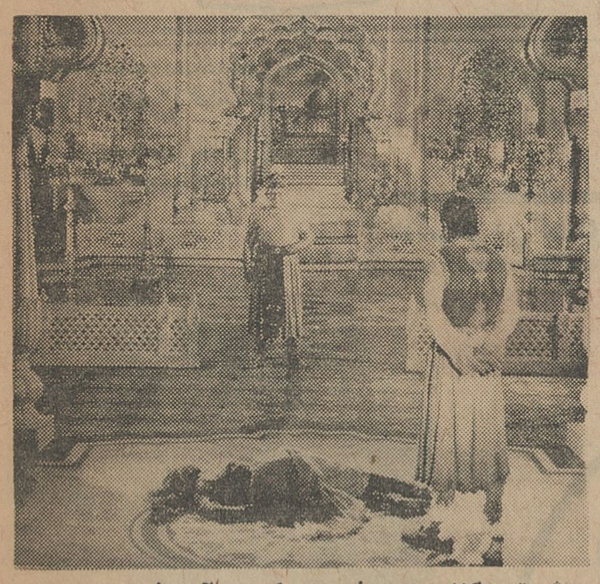

اثر تهیه‌کننده معروف کی. آصف

باشرکت: دلیپ کمار- مدهوبالا- پرتوی راج کاپور

مغول اعظم اولین فیلم هندی است که بتنهائی موفق بدریافت ده جایزه اول سینمای هند گردیده و دهسال تمام فیلمبرداری آن بطول انجامیده و میلیونها دلار هزینه تهیه آن گردیده و بیست هزار سیاهی لشگر درآن شرکت نموده‌اند.

از صبح ۵ شنبه درسینماهای

ب.ب.امپایر

اطلاعیه سازمان ملی سمعی وبصری تهران

بدینوسیله به‌اطلاع کلیه موسسات فرهنگی و آموزشی علاقمند به‌روش آموزش ازطریق سمعی و بصری میرساند سرویس های این سازمان برای انجام خدمات سمعی و بصری باتجهیزات کامل آماده بکار میباشد.

علاقمندان میتوانند همه‌روزه ازساعت ۸ الی ۱۳ و ۴ الی ۸ بعدازظهر بادبیرخانه این سازمان واقع در خیابان تخت‌جمشید بین بهار وجاده قدیم شماره ۳۸۰ و تلفن ۷۲۳۸۱ تماس بگیرند.

ازصبح ۵ شنبه درسینما چارلی

امشب ساعت ۹٫۳۰ بعدازظهر فیلم MARGORI MORNINGSTAR بزبان انگلیسی نمایش داده میشود

ساعت سه بعدازظهر دیروز اولین قرعه‌کشی فروشگاه سه طبقه

بلانش

که کارتهای جوائز آن درطی هفته اول افتتاح بین مشتریان و مراجعین به‌فروشگاه توزیع گردیده بود باحضور عده‌زیادی از بانوان - دوشیزگان و نمایندگان جرائد انجام گرفت در این مراسم آقای مستجاب‌الدعوه پس ازسخنرانی کوتاهی که درباره اهمیت تاسیس این‌نوع فروشگاهها که‌بتواند بیشتر احتیاجات خانواده‌ها راتامین نماید وازلحاظ کامل بودن وکیفیت برابر فروشگاه های مدرن امروزه دنیا قرارگیرد برنامه قرعه‌کشی کارت های جوائز راشروع وشماره های برنده بشرح زیر تعیین گردید.

۱- کلیه کارت‌هائیکه سه‌رقم سمت‌راست آنها به‌شماره‌های ۶۱۳ و ۸۴۸ ختم میشود هریك برنده یکعدد ربدوشامبرزنانه بلانش

۲- کلیه کارتهائی که شماره سری آنها بین ۱۰ هزارتا ۱۹ هزاربوده و سه‌رقم سمت راست آنها به ۹۸۱ ختم میشود هریك برنده یکعدد زیرپوش زنانه بلانش.

۳- کلیه کارتهائیکه شماره سری آنها بین ۲۰ هزارتا ۲۹ هزاربوده و سه‌رقم سمت راست آنها به ۹۸۱ ختم میشود هریك برنده یکعدد پیراهن مردانه بلانش

۴- کلیه کارتهائیکه شماره سری آنها بین ۳۰ هزارتا ۳۹ هزاربوده وسه‌رقم سمت‌راست آنها به ۹۸۱ ختم میشود هریك برنده یکعدد بلوزتریکو

۵- دارنده کارت شماره ۳۸۵۴۰ برنده یك سرویس کامل از ظروف ملامین

۶- دارنده کارت شماره ۳۸۳۸۸ برنده یکدست کت و شلوارپسرانه

۷- دارنده کارت شماره ۲۷۶۳۵ برنده یکعدد پالتودخترانه

۸- دارنده کارت شماره ۲۸۹۱۶ برنده یکدست کت‌شلوارعالی مردانه

۹- دارنده کارت شماره ۱۹۵۸۸ برنده یکعدد پالتو یقه‌پوست زنانه بسیارشیك

۱۰- دارنده کارت شماره ۲۹۹۵۳ برنده یکدست مبل هفت‌پارچه

دارندگان کارتهای برنده میتوانند درساعات اداری فروشگاه برای دریافت جایزه خودبدفتر فروشگاه مراجعه نمایند.

فروشگاه بلانش خیابان فردوسی

۱-۲ آ-۵۶۴۸۲

بزودی

گوردون اسکات

بنگجوی ماسین

عظیم ترین شاهکار پر خرج ۱۹۶۴ محصول مشترك امریکا ایتالیا- فرانسه

پانسیون شبانه روزی فرهنك کودك

کودکان ازسه سال تا ۱۲ سال پذیرفته میشود (نگهداری موقت اطفال برای چندساعت)

بیمه کودکان درمدتی که پانسیون هستند

نشانی: خیابان پهلوی مقابل کاخ مرمر تلفن ۴۵۹۴۱

# اطلاعات

سه‌شنبه
● ۱۳ اکتبر ۱۹۶۴
● ۷ جمادی‌الثانی ۱۳۸۴
● شماره ۱۱۵۱۲
● سال سی و نهم


یکی ازخانمهای بخشدار میگوید :

# خانمها بهتر ازمردان بخشداری میکنند

**من از بخش کوچصفهان نمونه زنده‌ای از ابتکار ولیاقت خانمها میسازم‌که مردها هم آنرا تائید کنند**

خانم صدیقه اسکوئی‌زاده

**خانمها در پست شهرداری بهتر از آقایان انجام وظیفه میکنند ،چون هم صداقت بیشتر دارند و هم بیشتر بحال مردم دلسوز هستند و درلیاقت و کاردانی هم خانمها دست کمی از آقایان ندارند .**

● **خطر خانمها**

این اظهار نظر خانم ژیلا وزیری سرپرست‌عمران بخشداری‌کوچصفهان است که قرار است بسمت بخشدار همین بخشداری منصوب گردد . بانو ژیلا وزیری و دوشیزه صدیقه‌اسکوئی و دوشیزه نفیسی سه نفر سرپرستان عمران بخشها هستند که در مسابقه ورودی اداره کل امور اجتماعی و عمران دهات در خرداد ماه شرکت کردند و قبول شدند ، این خانمهای لیسانسیه باتفاق ۴۸ نفر از جوانان لیسانسیه‌یك دوره کارآموزی دوماهه طی کردند و اخیرا از طرف وزیر کشور ، آقایان لیسانسیه بسمت‌کفیل بخشداری و خانمها بسمت سرپرست عمران سه بخش کوچصفهان و حومه بندر پهلوی منصوب شدند و احکام خود را نیز دریافت داشتند .

ان طرف مقامات وزارت کشور به خانمها وعده داده شده است که بسمت شهرداری بخشهای مورد نظر منصوب خواهند شد .

● **بخشداری خانمها**

خانم ژیلا وزیری بخبرنگار ماگفت حق بود که وزارت کشور ما را هم بخشدار میکرد تا لیاقت خود را به آقایان نشان دهیم ، البته حالا هم دیرنشده‌است‌و من‌شهردارکوچصفهان خواهم‌شد.برای شهرداری‌کوچصفهان چند رو زاست که نقشه میکشم ، البته وظیفه شهرداران را قانون شهرداریها تعیین کرده است ولی بنظر من انجام وظیفه بهمان حدود قانونی کافی نیست و برای آباد ساختن‌بخصوص روستاها امروز باید مسئولین بیشتر از وظیفه ای که دارند کار بکنند از همه اینها گذشته من عقیده‌دارم که اگر خانمها درراس شهرداری قرار گیرند بهتراز آقایان انجام وظیفه میکنند چون هم‌صداقت بیشتر دارند ، هم بیشتر دلسوز بحال مردم هستند و هم در لیاقت و کاردانی دست کمی از آقایان ندارند .

سپردن کارهای مردم بدست مردم هدف من است لیکن بدون مطالعه نمیشود در روستاها کار مردم را بمردم سپرد بلکه من در نظر دارم مردم را در کوچصفهان طوری‌آماده کنم که خود قادر به تشخیص‌مشکلات باشند ،بعد در صدد رفع آن برآیند.

من‌شهرداری‌نمونه‌ای خواهم‌ساخت که اگر آقایان خواستند میتوانندآنرا نمونه والگو قرار دهند .

خبرنگار ما میافزاید خانم وزیری لیسانسیه‌باستانشناسی است ،یکسال است شوهر داری میکند و قصد دارد شوهرش را که پزشك است باخود به کوچصفهان ببرد تا از نظر پزشك و تامین بهداشت مردم در این منطقه خیالش راحت باشد ، علاوه بر خانم وزیری خانم صدیقه اسکوئی ونفیسی فارغ‌التحصیلان‌رشته تاریخ وجغرافی نیز بسمت سرپرست عمران دو بخش از بخشهای تابع استانهای گیلان مازندران منصوب شده‌اند .

خانم ژیلاوزیری

# اتوبوس فضائی شوروی بزمین بازگشت

مسکو -۱۳ اکتبر - خبرگزاری فرانسه- یونایتدپرس-تاس‌خبرگزاری رسمی شوروی درساعت یك بعد از ظهر امروز بوقت تهران اعلام کردکه سفینه «واسخود» بزمین فرود آمده است . خبرگزاری تاس افزود حال سه‌تن سرنشین واسخود بسیاررضایت‌بخش است و تمام دستگاههای علمی بخوبی ماموریت خودرا انجام داده‌اند.

**اتوبوس فضائی**

ماموریت سفینه فضائی «واسخود» ۲۴ ساعت تعیین شده بود که با موفقیت کامل انجام گرفته است .

تله‌ویزیون مسکواعلام داشت که فضانوردان در محلی که قبلا تعیین شده بود فرود آمده و از طرف کمیسر های ورزشی -خبرنگاران ودوستانشان مورد استقبال قرار گرفته اند .

واسخود درست سرساعت یازده‌به وقت تهران یعنی در همان ساعتی که بفضاپرتاب‌شده‌بودبزمین نشست‌سفینه فضائی «واسخود» که نام‌اتوبوس‌فضائی به آن نهاده شده رویهم ۱۶بار در مدار خود بدور کره زمین چرخیده است .

● **بدون لباس فضائی**

مسکو- ۱۱اکتبر- خبرگزاری‌فرانسه نتیجه‌ای‌که در درجه اول از پرواز «واسخود» گرفته میشود این است که در آینده افراد معمولی نیز میتوانند به سفر فضائی بروند زیرا تعلیمات فضا نوردی سر نشینان «واسخود» هم خیلی محدود است .

یکی دیگر از مختصات سفینه فضائی واسخود این است که‌شرایط داخلی کابین طوری است که‌فضا نوردان احتیاجی به پوشیدن لباس مخصوص ندارند و فقط کاسك مخصوصی بسر گذاشته اند .

# ایجاد مصونیت دربرابر سرطان ویروسی

مسکو-دانشمندان‌شوروی‌مدعی‌اند که‌انطریق واکسیناسیون در جانوران آزمایشگاهی خود در مقابل سرطان مصونیت ایجاد کرده‌اند .

روزنامه ترود نوشته است «گالینا دیچمن» عضو انستیتوی تحقیقات - کلینیکی فاش‌ساخته که تزریق‌واکسن بیك‌نوزاد جانور و سپس تزریق‌مجدد واکسن در چند ماه بعد در جانور مزبورایجادمصونیت در مقابل‌سرطان کرده است . ویروس سرطان‌واکسن از کلیه یك الاغ گرفته شده بود .

پروفسورنیکولای بلوخین‌رئیس‌آکادمی علوم پزشکی شوروی بخبرنگار ترود گفت : اهمیت این کشف در آن‌است که‌میتوان در مقابل سرطان های‌ناشی از ویروس ایجاد مصونیت کرد

## شهبانو

بقیه از صفحه اول

جلب کردو دوشیزه فرح دیبابعنوان آن فرشته رحمتی‌که بنابود کانون خانواده شاهنشاه ایران را گرم کند و به آرزوی‌عمیق‌ملت ایران که‌چشم براه وارثی جهت تخت‌و تاج باستانی کشور خویش بود جامه تحقق‌بپوشاند برگزیده شدند .

علیاحضرت شهبانو طی سالهای ازدواج نیز نشان دادند که ملکه‌ای هستند نیکوکار و غمخوار مردم و آشنابه آلام جامعه و بدینجهت در بسیاری از امور خیر مقدم شدند و اوقات شریف زندگی پرافتخارخویش را به ستردن اشك از چهره یتیمان و نوازش تهیدستان و تهیه وسائل درمان برای بیماران و سایر خدمات اجتماعی در جهت استفاده محرومین اجتماع اختصاص دادند . ما میلاد فرخنده شهبانوی نیکوکار ایران را از طرف عامه ملت ایران بخاندان جلیل سلطنت تبریك میگوئیم و توفیق روز افزون علیاحضرت ملکه فرح‌را در نیات خیرشان آرزوداریم.

## برنامه جشن تولد علیاحضرت شهبانو

ساعت سه بعد از ظهر فردا به مناسبت سالروز تولد علیاحضرت‌فرح پهلوی شهبانوی ایران جشن ورزشی باشکوهی در استادیوم فرح پهلوی برگزار می شود .

در این جشن دانش آموزان‌دبیرستان های دخترانه تهران و دوشیزگان و بانوان ورزشکار شرکت می کنند . برنامه جشن باخواندن سرود میلاد علیاحضرت آغاز می شود و سپس دانش آموزان با لباسهای زیبائی که مخصوص این جشن تهیه شده رژه میروند و دبیرستانهای دخترانه‌تهران برنامه های مختلف هنری اجرامیکنند وجشن با مراسم آتش بازی خاتمه مییابد .

## رئیس جدید راه آهن

بعداز ظهر دیروز آقای مهندس حسین هاشمی‌نژاد بموجب حکم‌وزارتی بسمت سرپرست راه‌آهن دولتی تعیین و مشغول بکارشد .

رئیس جدید راه‌آهن برای سومین بار باین سمت منصوب گردید ودرطی سالهای گذشته دومرتبه دراین سمت مور راه‌آهن را اداره کرده است .

رئیس جدید راه آهن دکترمهندس درماشین است ، پنجاه و هشت سال دارد .،بیست‌وهفت‌سال درراه آهن و وزارت راه خدمت کرده و بزبانهای فرانسه و آلمانی آشناست .

## وزیرکشور آلمان‌درتهران

امروزآقای دکتر «هرمان‌هوشرن» وزیر کشور جمهوری فدرال آلمان در راه مسافرت از توکیو به بن‌وارد تهران شد . آقای وزیر کشور آلمان مدت یك روز بطور خصوصی درتهران خواهد ماند .


**شرکتها و بازرگانان**

برای خرید قبوض اصلاحات ارضی بتلفن ۴۵۱۴۲ مراجعه فرمائید


## جشن سالروز نیروی هوائی

امسال مراسم سالروز نیروی‌هوائی ایران درپیشگاه شاهنشاه درشیراز برگزار میشود.

اداره روابط عمومی ستاد بزرك ارتشتاران امروز ضمن اعلام این موضوع اطلاع داد که این مراسم روز ۲۵ مهرماه درشیراز انجام خواهد گردید ودرآن اعضای‌هیئت دولت ، تیمسار ارتشبدحجازی‌رئیس ستادبزرك ارتشتاران ، جمعی از امرای نیروهای مسلح شاهنشاهی، وابسته‌های هوائی عضو پیمان مرکزی و روسای ادارات شیراز و مدعوین محلی ، خبرنگاران وفیلم‌برداران شرکت خواهند نمود.

**بازگشت علیاحضرت‌شهبانو**

دیروز علیاحضرت فرح پهلوی ، شهبانوی ایران ، برای زیارت حرم مطهر حضرت‌رضا (ع) به مشهدرفتند و از سازمان اردوی کار ، جمعیت خیریه فرح پهلوی و آسایشگاه جذامیان مشهد دیدن فرمودند وعصر دیروز بتهران باز گشتند.

## فرمانداران جدید

آقایان مسعود شاکری فرماندار خوی، حسن وزیری فرماندارماکو، خسرو محتشمی فرماندار هشرود ، سلطان محمد عضدی فرماندار مشکین‌شهر ، ضیاءشفائی فرماندار همدان ،دکتر ناصرالدین خطیر فرماندار ایرانشهر ، محمد باقر سعیدی فرماندار زابل ، شاهپور بهمنیار فرماندار خلخال ، عزت‌اله ایلخانی‌پور فرماندار اورامانات ، محمد ناصر هنری کفیل فرمانداری کهگیلویه ، نجات‌پور شهردار اردبیل

## برنامه روزنامه‌فردا

فردا منتشر میشود


**پیشگاه مبارك علیاحضرت فرح پهلوی شهبانوی محبوب ونیکوکار ایران**

جمعیت خیریه فرح پهلوی بانهایت افتخار میلادفرخنده‌ومسعود علیاحضرت شهبانوی محبوب ونیکوکار کشور را از صمیم قلب تبریك عرض نموده بقاء ودوام عمر علیاحضرت شهبانو و خاندان جلیل سلطنت را از درگاه قادر متعال آرزومند است .

آ-۴۲۸۹-۱ جمعیت خیریه فرح پهلوی


## اطلاعیه

**آقایان کارفرمایان- صاحبان صنایع**

چون بازرسی فوری از حوادث کاروتجزیه و تحلیل آنهابمنظور اتخاذ تدابیر لازم جهت پیشگیری ازوقوع حوادث‌مشابه‌وجلوگیری اززیان‌هائیکه ممکن است از اینطریق بکارگران آسیب‌دیده و وشماکارفرمایان وارد آیدواجد اهمیت خاص میباشد بنابراین خواهشمند است وقوع هرگونه حادثه کاررا بلافاصله به تلفن ۷۲۴۱۹سرویس نگهبانی وزارت کار و امور اجتماعی که در تمام مدت شبانه‌روز دائر میباشد اطلاع دهید تابازرسی کار نگهبان‌فورا از محل حادثه بازرسی نموده وعلت واقعی آنرابررسی نماید ، بازرسان کارهمیشه وهمه‌وقت آماده راهنمائی شما درامورواستحفاظی میباشند .

**مدیرکل بازرسی کار- مهندس بلوری**


**بدینوسیله باطلاع همکاران عزیز میرساند**

که‌آقای پرفیسور ربائو رئیس دپارتمان و استاد بیماریهای زنان دانشکده تل‌آویو چهارشنبه ۲۲ مهرماه درساعت ۸ بعداز ظهر در موضوع درمان نازائی وعدم‌تخمك‌گزاری بوسیله هورمون های گنادوتروپ درسالن کنفرانس بیمارستان زنان سخنرانی خواهند داشت . ورود برای عموم پزشکان ودانشجویان‌پزشکی آزاداست

هفته آینده

**جهان امروز** نشریه

ارگان روشنفکران ، وطن پرستان و ترقیخواهان‌ایران باسبك متین سیاسی واجتماعی‌منتشرمیشود

آ-۲۵۷۴۶-۱-۳

**روزنامه دیپلمات**

چهارشنبه‌ها خاطرات سفر شوروی

**سه تفنگدار**

**ازامشب درسینماهای**

**نادر-دنیا-رامسر**

**کارون-جهان-فلور-مراد**

**ازفردا صبح درسینماهای**

**رکس-آسیا**

**رویال-همای**

**مطب دندان پزشکی دکتر برناردی**

بعلت مسافرت بامریکابرای شرکت‌درکنگره‌بین‌المللی دندان پزشکی سانفرانسیسکو ازتاریخ ۲۱ مهرماه تا دوماه تعطیل خواهدبود. آ-۱۴۲۲۵

-همشهری!
شب جمعه دوچیز یادت نره:
دوم! روزنامه فکاهی توفیق!

**توفیق منتشر شد**

آ-۲۵۶۲۵-۱-۲

**ماسیت علیه آدمخواران**

**ازهمین هفته درسینماهای**

**ایران. میامی. سیلوانا. تهران**

**جالب ترین کمدی استودیو میثاقیه**

سپهرنیا - متوسلانی - گرشا - الهام - دره - دیانا
خواجوی - همایون - برادران رضیانی

**سه تفنگدار**

محصول استودیو میثاقیه

یک امتیاز دیگر ری.ا.واک

باطریهای پاوانی ری.ا.واک علاوه برمزایای دیگر دارای نوار اطمینان هم میباشند.
هنگام خرید مراقب باشید این نوار دست نخورده باشد. باطریهای ری.ا.واک
برای هرنوع رادیو و چراغ دستی
RAY-O-VAC