سردبیر الاهرام گفت: شوروی بزودی تصمیم بسیار مهمی درباره خاورمیانه عربی اتخاذ میکند

ضمن انتقاد از عراق و سوریه:

- محافل سیاسی لندن گفتند: شوروی حاضر شده برای صلح اعراب و اسرائیل امتیازاتی بدهد مبارزه ضد اسرائیلی در شوروی باشدت ادامه دارد
- شوروی ممکن است در جنگ اعراب و اسرائیل مداخله مسلحانه کند
- بدنبال شوروی و فرانسه دولت ایتالیا هم باسرائیل اخطار کرد

درصفحه ۲

مصر اعلام کرد ارتشهای عربی در مقابل اسرائیل فعالیت نمیکنند

اطلاعات

۲۰ صفحه

چهارشنبه ۲۰ اسفندماه ۴۸ شماره ۱۳۱۴۰

سال چهل‌وچهارم ..... تکشماره ۴ ریال

عدم فعالیت ارتشهای عراق وسوریه سبب میشود که اسرائیل تمام فشار خود را به مصر وارد کند

نخست‌وزیران محله شورشی لندن دولت انگلیس را به‌جنگ داخلی تهدید کردند

درصفحه ۳

«کاباره‌دار» معروف ایرانی در آلمان کشته شد

درصفحه حوادث

آغاز دومین دوره بازیهای جام دوستی

کاپیتان تیم‌ملی شوروی درمسابقات فوتبال امروز باجوانان ایران شرکت دارد

نیم منتخب پاکستان فقط ده روز تمرین دستجمعی کرده است

نیم فوتبال شوروی که بتهران آمده در آخرین دیدار دربادکوبه «۰ ـ ۲» پیروز شد

درصفحه ۴

جین فوندا گفت: من دوباره به دژ نظامی امریکا حمله میکنم

- جین فوندا برای تبلیغات برضد جنگ بسراسر امریکا سفر میکند
- اگر شوهر و فرزند نداشتم حاضر بودم بخاطر سرخ‌پوستان بزندان بروم ستاره معروف هالیوود
- گفت من از تمام واحدهای نظامی وقهوه خانه های پاتوق سربازان مخالف جنگ دیدن میکنیم

درصفحه ۳

یك منظره از حمله سرخپوستان امریکا به یك دژ نظامی که برهبری خانم «جین‌فوندا» ستاره معروف سینمای هالیوود صورت گرفت. سرخپوستان می گویند این حمله تازه آغاز کار است و ما تا پس گرفتن زمین این پایگاه که متعلق به سرخپوستان است به مبارزه ادامه میدهیم

سالروز تولد والاحضرت شاهدخت فرحناز

فردا مصادف با سالروز تولد والاحضرت شاهدخت فرحناز است.

والاحضرت شاهدخت فرحناز فرزند دوم شاهنشاه آریامهر و علیاحضرت شهبانو فرح است که در سال دوم دبستان به تحصیل اشتغال دارند شاهزاده خانم دربار ایران براثر علاقه‌ای که به‌ورزش دارند در رشته های: پاتیناژ، اسب سواری، اسکی روی آب و شنا مهارت دارند.

ما سالروز تولد والاحضرت شاهدخت فرحناز را به پیشگاه شاهنشاه آریامهر، علیاحضرت شهبانو و والاحضرت فرحناز تبریك میگوئیم و برای والاحضرت شاهدخت فرحناز، سلامت وسعادت ازخداوند مسئلت داریم.

حضرت آیت‌الله حکیم بسرعت رو به بهبود میروند

در صفحه چهارم

مذاکرات ایران وکنسرسیوم فردا آغاز میشود

* اوضاع و احوال نفتی جهان وضع مساعدی برای مذاکرات فردا ایجاد کرده است

علی باستانی

در صفحه ۱۷

ده‌هزار صندوق‌میوه بترکیه سفارش داده‌شد

در صفحه ۱۷

HOOVER

یخچال جدید

هُوور

هوور درمدل‌های

۶ - ۸ - ۱۰

امسال،

سال یخچال هوور است

قابل توجه داوطلبان امتحان ورودی مدرسه عالی ترجمه

پیرو آگهی قبلی یادآور میشود که امتحان ورودی مدرسه‌عالی ترجمه روز جمعه ۲۲ر۱۲ر۴۸ ساعت ۹ صبح بشرح زیر بعمل خواهد آمد:

دارندگان کارت ورودی شماره ۱ تا ۹۹۹ دبیرستان رضا شاه کبیر (خیابان حافظ).

دارندگان کارت ورودی شماه ۱۰۰۰ تا ۱۹۹۹ مدرسه عالی بازرگانی (خیابان عباس‌آباد).

کارت های ورودی از شماره ۲۰۰۰ به بالا دانشسرای‌عالی (خیابان روزولت)

از داوطلبان تقاضا میشود ساعت ۸ صبح در حوزه های‌مربوط حضور بهمرسانند.

مرکز آزمون شناسی ـ وزارت علوم وآموزش‌عالی

آ ۸۰۵۶۳ ۱ـ۲

اطلاعیه

سازمان بانوان یهود ایران باطلاع میرساند:

جشن شب‌نشینی سالیانه بنفع پرورشگاه خیریه این سازمان که قرار بود روز پنجشنبه ۲۱ اسفند ماه در هتل ونك برگزار شود، موکول به ۲۰ فروردین ۱۳۴۹ گردید.

«کارتهای دعوت باعتبار خودباقی است»

آ ـ ۳۷۳۱۳

کنفرانس پزشکی سازمان بیمه‌های اجتماعی

موضوع: ۱ـ توان‌بخشی ـ آقای پروفسور وایف ازدانشگاه ورشو.

۲ـ مکاکولون (هیرشیرونك)

ساعت یازده ونیم پنجشنبه ۲۱ اسفند تالار ششم بهمن بیمه های اجتماعی خیابان ایزنهاور

آ ـ ۸۰۵۷۴

بانك مرکزی ایران باطلاع عموم میرساند

که خزانه جواهرات در تاریخ ۲۷ـ اسفند ماه ۱۳۴۸ واول ودوم فروردین ماه ۱۳۴۹ بازنخواهدبود.

اطلاعیه فروشگاه فردوسی

به پیروی از سیاست دولت، بمنظور رفاه حال عامه تاآخر اسفند ۱۳۴۸ درقیمت‌کلیه اجناس‌در قسمت‌های نامبرده زیر:

قسمت لباس مردانه، قسمت لباس زنانه، قسمت‌لباس بچگانه و نوزاد، قسمت پارچه و پرده، قسمت پیراهن مردانه، قسمت‌زیرپوش‌زنانه، قسمت کفش وکیف‌وجامدان، قسمت تریکو، قسمت لوازم منزل، قسمت صنایع‌دستی، قسمت لوازم ورزش و کمپینك، قسمت زیورآلات.

ده درصد تخفیف داده میشود

آ ـ ۸۰۱۲۶

آگهی انتخابات دوره دوم شورای داوری مرودشت

چون مدت فعالیت نخستین دوره شورای داوری مرودشت در تاریخ دوازدهم اردیبهشت ماه سال ۴۹ پایان مییابد بنابراین‌در اجرای قانون تشکیل شورای داوری مصوب تیرماه سال ۴۵ بمنظور جلوگیری از حصول وقفه در فعالیت قضائی شورای مذکور نام‌نویسی جهت شرکت در انتخابات دوره دوم ازتاریخ ۱۴ تا۱۷ فروردین ماه سال ۴۹ بمدت ۴روز انجام میگردد.

انتخاب کنندگان میتوانند جهت ثبت نام و گرفتن کارت مخصوص شرکت در انتخابات از ساعت ۸تا۱۲ واز ۱۵ تا۱۷ هرروز به مساجد جامع و ابوالفضل مرودشت مراجعه نمایند. ضمنا داوطلبان عضویت شورای داوری نیز باید ظرف‌همان‌مدت درخواست خودرا همراه با مدارك صلاحیت بدفتر دادگاه های شهرستان شیراز تسلیم دارند پس از انقضای مدت تقاضای‌ثبت نام و درخواست عضویت پذیرفته نخواهد شد.

آ ـ ۸۰۴۱۸ وزارت دادگستری

اطلاعیه شهرداری جهرم

شرح درصفحه سوم

اولین کلنك باشگاه ورزشی تاج کاشان و تالار سرپوشیده توسط آقای حاج سید محمود لاجوردی موسس ومدیرعامل بنیادخیریه‌لاجوردی بنام نامی شاهنشاه آریامهر در کاشان بزمین زده شد.

شرح در صفحه ۱۷

مطب دکتر علیمحمدی (جراح مغزواعصاب)

به بالای بلوارکرج ـ خیابان زرتشت نبش خیابان کاخ انتقال یافت.

تلفن مطب: ۶۲۱۳۹۸ و ۶۲۹۹۸۹

آ ـ ۳۷۲۷۳ ۱ـ۳

اطلاعیه شهرداری پایتخت درمورد عوارض سطح شهر

تغییر تاریخ انقضاء مهلت بخشودگی جرائم عوارض سطح شهر مقرر د رماده سه قانون نوسازی و عمران شهری از ۲۶ر۱۰ر۴۸ به ۲۹ر۱۲ر۴۸ بموجب تصمیم‌انجمن شهر پایتخت برمبنای امکانات قانونی بوده است و قانونا تمدید پذیر نمی باشد از مودیان محترم تقاضا می شود از این آخرین فرصت قانونی استفاده نموده بدهی خود را قبل‌از پایان سال با مراجعه بنواحی شهرداری تادیه فرمایند. م‌الف ۱۱۴۰۶

شهردار پایتخت

آ ـ ۸۰۱۸۰

آگهی استخدام

واحد بهره برداری صنعتی از جنگلهای نکا

۱ـ۳ آ ـ ۸۰۳۰۴ شرح درصفحه ۱۱

هفتمین سال است که مریض و بستری هستم. حادثه فوت برادرم مرا شکسته‌تر وناتوان‌تر کرده‌است. چون توانائی حرکت وعرض تشکر حضوری‌راندارم ازکلیه خویشاوندان ودوستان که بمن تسلیت گفته‌اند وبمجلس ختم و منزل تشریف فرما شدند از صمیم قلب تشکر میکنم.

آ ـ ۳۷۳۲۵ حسین دادگر (عدل‌الملك)

درمسافرت عید نوروز بیمه نامه اتومبیل وشخص ثالث همراه داشته باشید.

کلیه شعب شرکت سهامی بیمه ایران درتهران وشهرستانها برای انجام مراجعات مشتریان محترم آماده اند.

شرکت سهامی بیمه ایران حافظ جان و مال شماست

در دومین روز مسابقات فوتبال جام دوستی

پیکان از ایران منتخب از پاکستان

ساعت ۵ر۴ بعدازظهر فردا (پنجشنبه ۲۱ر۱۲ر۴۸)

استادیوم امجدیه آ ـ ۸۰۵۲۶

بتاریخ ۱۱ر۱۲ر۱۳۴۸

شماره ۲۰۰۷۱

اطلاعیه شهرداری خرمشهر

برحسب دستور تلگرافی وزارت محترم کشور از اول سال ۱۳۴۹ در اجرای ماده۲ قانون نوسازی عوارضی بماخذ ۵ در هزار ارزش کلیه اراضی و مستحدثات واقع در محدوده شهر که‌طبق مقررات تعیین خواهدشد بنفع شهرداری خرمشهر وصول خواهد گشت لذا مراتب بدینوسیله جهت اطلاع مردم خرمشهر آگهی میگردد.

سیدرضا کرمانی ـ شهردار خرمشهر

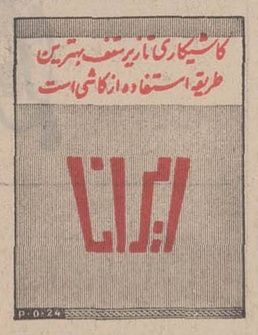

تلفن‌های جدید سازمان سرویس

شرکت سهامی کارخانه های صنعتی آزمایش

۷۹۶۶۹۳

۷۹۶۶۹۴

۷۹۶۶۹۵

۷۹۶۶۹۶

از خریداران‌محترم محصولات‌آزمایش یخچال ـ کولر ـ آبگرمکن ـ تلویزیون ـ بخاری. اجاق گاز.

خواهشمند است در موارد لزوم به شماره‌های فوق مراجعه فرمایند.

آ ـ ۸۰۴۷۴ ۱ـ۴

برنامه نوروز

تالار رودکی

باله کلاسیک روس

باشرکت ۶۵ تن از هنرمندان بالشوی مسکو، کیروف لنینگراد و مویسیف

هفتم، هشتم، دهم و یازدهم فروردین ماه ۱۳۴۹

بهای بلیطها: ۲۰۰۰ ـ ۱۵۰۰ ـ ۱۰۰۰ ـ ۵۰۰ ـ ۳۰۰ و ۱۰۰ ریال

فروش بلیط: از ۲۱ اسفند ماه درگیشه تالار رودکی

آگهی استخدام

شرکتهای عامل نفت ایران برای خدمت در اداره مرکزی تهران به یکنفر که ازعهده کار با ماشین Flexowriter برآید با شرایط زیر نیازمند است.

۱ـ ملیت ایرانی

۲ـ حداقل دارابودن دیپلم کامل متوسطه.

۳ـ ۲ تا۳ سال تجربه کار با ماشین Flexowriter

۴ـ سن بین ۲۰ تا ۳۵ سال

۵ـ برك خاتمه خدمت و یا معافیت‌دائم‌وظیفه عمومی.

۶ ـ تسلط کامل به‌زبان انگلیسی.

۷ـ شاغل نبودن در موسسات دولتی و یا وابسته به دولت.

متقاضیان میتوانند با در دست داشتن فتو کپی مدارك بالا در روزهای‌اداری‌بین‌ساعات ۸ الی ۱۱ صبح به اداره استخدام شرکت ملی نفت ایران خیابان فیشرآباد (سپهبد زاهدی) کوچه شریف مراجعه نمایند. ۱ـ۲ آ ـ ۷۹۵۵۶

سرمقاله

همکاریهای تازه

و نظری به اعلامیه مشترک ایران- پاکستان

اعلامیه مشترکی که درپایان دیدار شاهنشاه ایران ازپاکستان انتشار یافت تصریح میکند: «شاهنشاه آریامهر و حضرت رئیس جمهور از اینکه این دیدار به معظم‌لهما فرصتی داده است که‌با یکدیگر ملاقات و در باره موضوعات مورد علاقه طرفین تبادل‌نظر کنند ابراز مسرت فرمودند واتفاق نظر داشتند که این تماسهای مرتب که نشانه علائق عمیق موجود بین دوکشور میباشد مناسبات مخصوص بین دوکشور را هرچه بیشتر تقویت خواهد کرد. شاهنشاه آریامهر و حضرت رئیس جمهور در طی این دیدار چندین بار بمذاکره پرداختند. این مذاکرات که موضوعات مختلف بسیاری را دربرداشت در محیط فوق‌العاده صمیمانه وتفاهم متقابل و کاملی صورت گرفت ... معظم‌لهما مناسبات دوجانبه وتوسعه همکاریهای عمران منطقه‌ای و پیشرفتهای حاصله درمنطقه وبطور کلی اوضاع جهان را مورد بحث قرار دادند».

از مهمترین فصول این مذاکرات‌در زمینه روابط دوجانبه ایران وپاکستان و مسائل مورد علاقه دوکشور، یکی پیش‌بینی همکاری وسیع نفتی است که یادداشت مقدماتی آن در خلال سفررسمی شاهنشاه بپاکستان تهیه و مبادله شد. دراین «یادداشت تفاهم» هدفهای چنین همکاری وماهیت شرکتی را که ایران و پاکستان تشکیل میدهند وعاملیت همکاری نفتی بین دوکشور راعهده‌دار خواهد بود مشخص شده است.

مبادله یك چنین یادداشتی نشان میدهد که همکاری تازه ایران و پاکستان در امور نفتی زمینه وسیعی خواهد داشت‌و باعتبار روابط برادرانه‌یی که میان‌دولت وجود دارد ، میتوان خاطرجمع بود شرکت نفت ایران و پاکستان بسرعت جای خودرا میان شرکتهای نفتی که درین منطقه از جهان فعالیت دارندباز میکند و نقش موثری در فعالیت‌های نفتی منطقه احراز خواهد کرد. تشکیل این شرکت و تعیین حدود وظائف و مسئولیتهای آن طبعا به قوانین تازه‌یی نیازمند است. برای آنکه موجبات شروع همکاری‌های تازه نفتی بین دوکشور هرچه زودتر فراهم شود تدوین قوانین مربوط و اقدامات لازم برای ایجاد سازمان فنی و اداری شرکت همزمان باهم آغاز میشود و بموجب «یادداشت تفاهم» ظرف دوماه جزئیات مربوط به موافقتنامه همکاری ازطرف شرکت تدوین و تنظیم خواهد شد.

صرفنظر از همکاریهای نفتی، شروع یك سلسله همکاریهای تازه و موثر نیز میان نیروی دریائی دو کشور از مسائل با اهمیتی است که در جریان مسافرت اخیر شاهنشاه به پاکستان گفتگوی آن بمیان آمد.

شاهنشاه در آخرین شب اقامت خویش در «کراچی» ضمن نطقهای کوتاهی که برسر میز شام مبادله شد، بلزوم‌این همکاری اشاره فرمودند و گفتند: «بعقیده من این نوع روابط‌و همکاریهای مشترك بین نیروی دریائی پاکستان و نیروی دریائی ایران بنفع هردو کشور است». چند ساعت قبل از آن شاهنشاه در عرشه یك ناوجنگی از طرف فرمانده‌کل نیروی دریائی‌پاکستان پذیرائی شده بودند و درجریان این پذیرائی ژنرال مظفر حسن فرمانده کل نیروی دریائی پاکستان اظهار کرده بود : «ما در کشور خود شاهد ترقیات روز افزون نیروی دریائی شاهنشاهی ایران هستیم ومعتقدیم نیروی دریائی شاهنشاهی ازلحاظ حفظ صلح و امنیت در منطقه خلیج فارس اهمیت حیاتی داردو درعین حال عقیده داریم همکاری نیروهای دریائی دوکشور در حفظ صلح و امنیت‌منطقه‌ای که ما در آن زندگی میکنیم میتواند تاثیرات مهم داشته‌باشد».

در خصوص مسائل خلیج فارس ، اعلامیه مشترك میگوید : «شاهنشاه آریامهر حضرت رئیس جمهوری پاکستان را ازتحولات خلیج‌فارس آگاه فرمودند و حضرت رئیس جمهور موافق بودند که همکاری و تفاهم متقابل بین دول ساحلی بدون‌دخالت خارجی وباتوجه بمنافع حقه و مشروع ایران عامل ضروری برای تامین صلح و پیشرفت وثبات منطقه خلیج فارس تسمار میرود»

پاکستان همواره طرفدار صمیمی حقوق‌و منافع ایران درخلیج فارس بوده و پیوسته بحقانیت نظرات ایران و اهمیت نقشی‌که این کشور میتواند در حفظ امنیت و ثبات منطقه خلیج ایفا کند اعتقاد و اعتراف داشته است واشاره اعلامیه مشترك باین نکته، مبین اتفاق نظری است که در مسائل مربوط بخلیج فارس بین دوکشور برادر و همسایه وجود دارد و هرگاه بخاطر بیاوریم که پاکستان بهرحال یکی از کشورهای همسایه خلیج بشمارمی‌آید و کشوری است که در حفظ امنیت آبهای منطقه خصوصا بحرعمان و ناحیه غربی اقیانوس‌هندنقش موثری‌ایفا میکند، اثرات تفاهم و توافق و همکاری دو کشور در سطح دریا بیشتر جلوه خواهد داشت.

شرح منظومه حکمت سبزواری

از انتشارات دانشگاه مك‌گیل کانادا با مقدمه فارسی و انگلیسی و فرهنك اصطلاحات فلسفی باهتمام
پروفسور ایزوتسو و دکتر مهدی محقق
محل فروش کتابفروشیهای معتبر

بدنبال شوروی وفرانسه درمورد حمله به لبنان :

ایتالیا هم به‌اسرائیل اخطار کرد

سازمان ملل متحد - خبر گزاری فرانسه - اسرائیل باردیگر دولت لبنان را به نقض‌تعهدات خودوروعایت مقررات آتش‌بس و همکاری با سازمانهای فلسطین در حمله به‌خاك اسرائیل متهم کرد .

نماینده اسرائیل در سازمان ملل متحد ضمن نامه‌ای که در پاسخ نامه نماینده لبنان به رئیس شورای امنیت فرستاده مسئولیت حوادث اخیر را متوجه لبنان کرده و اظهار داشته است که اسرائیل در عملیاتی که در روز ۷ مارس در مرزهای لبنان بعمل آورده فقط از حق قانونی خود دفاع کرده است .

نماینده لبنان‌در سازمان ملل‌متحد نسبت به حمله اخیر اسرائیل بیك دهکده مرزی به شدت اعتراض‌کرده و نوشته است با این حمله اسرائیل باردیگر مقررات قرارداد آتش بس‌را نقض کرده و مفاد قطعنامه سازمان ملل متحد و حقوق بین‌المللی رازیر پا گذاشته است .

نماینده لبنان در نامه خود خاطر نشان ساخته است که اسرائیل‌عمدا منطقه‌ای را که این اواخر در آرامش کامل بسر میبرد بیك منطقه بحرانی تبدیل کرده و سلح و امنیت را در این منطقه به خطر انداخته است .

*** اعتصاب عمومی**

اوضاع در داخل لبنان همچنان بحرانی و آشفته است دیشب ده‌هزار نفر از بازرگانان بیروت و سه هزار نفر از کسبه تریپولی اعلام داشتند که امروز دست به اعتصاب عمومی خواهند زد .

طبق اعلامیه بازرگانان لبنانی که در بیروت انتشار یافت اعتصاب تاوقتیکه درخواستهای آنها پذیرفته نشود ادامه خواهد یافت یکی از درخواستهای بازرگانان لبنانی‌تجدید نظر در نرخ تعرفه‌های گمرکی و مقررات پروانه‌های صادراتی وواردا‌تی است .

همزمان با این فعالیت‌های سیاسی برای رفع بحران لبنان و اسرائیل ادامه دارد .

*** اخطار ایتالیا**

به دنبال شوروی و فرانسه دیشب ایتالیا هم به اسرائیل اخطار کرد‌که از حمله به لبنان خودداری کند . سفیر کبیر ایتالیا با معاون سیاسی وزارت امور خارجه لبنان ملاقات کرد و علاقه دولت‌ایتالیا را به حفظ‌تمامیت ارضی لبنان بوی اطلاع داد .

دیپلماتهای لبنان و ایتالیا دراین ملاقات آخرین تحولات اوضاع را که براثر حملات اخیر اسرائیل به دهکده‌های مرزی لبنان بوجود آمده است مورد بررسی قرار دادند و نماینده سیاسی‌ایتالیا به معاون‌وزارت امور خارجه لبنان اطمینان داد که دولت متبوع وی به ثبات اوضاع در مرزهای جنوبی‌لبنان علاقه کامل‌دارد.

در پاریس مقامات رسمی تایید کردند که‌به‌سفیرفرانسه در «تل‌آویو» دستور داده شده است به مقامات اسرائیل اخطار کند که در روش‌خود نسبت به لبنان رعایت «اعتدال» را بکنند .

سفیر فرانسه در بیروت در مذاکرات جدیدی که با وزیر امور خارجه لبنان به عمل آورده نگرانی دولت فرانسه را از اوضاع اخیر خاورمیانه ابراز داشته است .

روزنامه‌های قاهره در شماره‌های امروز خود اخطار فرانسه را به اسرائیل با خطوط درشت درصفحات اول خود چاپ کرده‌اند .

روزنامه الاخبار نوشته است که سفیر فرانسه در بیروت به وزیر امور خارجه لبنان اطمینان داده است فرانسه قبول نخواهد کرد که به مرزهای لبنان صدمه‌ای وارد شود .

از طرف دیگر دیروز گروهی از اتباع امریکا ساکن لبنان در برابر سفارت ایالات‌متحده به عنوان‌اعتراض به سیاست نیکسون در طرفداری از اسرائیل دست به تظاهرات زدند .

در این تظاهرات‌بازرگانان مدیران شرکت‌ها‌دانشجویان امریکائی‌شرکت داشتند .

زدوخورد پناهندگان وژاندارمها

عمان- امروز در کاخ‌سلطنتی اردن‌فعالیت شدیدی‌حکمفرما بود.

ملك حسین نخست بهجت تلهونی نخست وزیر و پس ازآن عبدالمنعم رفاعی معاون نخست وزیر و سپس رئیس مجلس اردن را بحضور پذیرفت و مدتی با آنها پیرامون آخرین تحولات اوضاع و گفتگو پرداخت ، پس‌از آن‌سفیر کبیر شوروی وسفیر کبیر انگلیس درعمان بطور جداگانه باپادشاه اردن ملاقات کردند از چگونگی مذاکراتی که‌بین ملك‌حسین و دیپلماتهای شوروی و انگلیس بعمل آمده تاکنون اطلاعی بدست نیامده است.

شوروی در جنگ اعراب واسرائیل مداخله مسلحانه میکند

فعالیت شدید سیاسی دراردن

بیروت- درجریان زدوخورد هائی که بین ژاندارم‌ها و گروهی از پناهندگان فلسطین جنوب لبنان روی داد یك نفر کشته شد و پنج نفر دیگر زخمی گردیدند.

پناهندگان فلسطین خانه های تازه ساز رادر هفت کیلومتری بیروت اشغال کرده و حاضر به تخلیه آنها نبودند.

این عده بدنبال حملات اخیر اسرائیل به مناطق جنوبی لبنان دهکده های خود را تخلیه کرده و در این خانه تازه ساز مسکن گزیده بودند.

ژاندارم های لبنانی پس‌از زدو خورد های شدید توانستند پناهندگان رااز این خانه ها بیرون کنند.

هیکل ضمن اشاره به تحویل سلاحهای شوروی به مصر تایید کرد سلاحهائی که شوروی در اختیار مصرخواهد گذاشت‌بمراتب زیادتر از سلاحهائی خواهد بود که‌امریکا باسرائیل تحویل میدهد ولی اسرائیل از امکانات زرادخانه امریکا اطلاع کامل دارد و این مسئله به مقامات «تل‌آویو» کمك می کند که قسمتی از نیازمندی های جنگی خود را باتوجه بموارد استفاده آنها تهیه کند ولی مادر حال‌حاضر درچنین‌شرایطی نیستیم.

هیکل اضافه کرد که‌دراین‌مورد باید اوضاع اتحاد جماهیر شوروی را درنظر گرفت زیرا این دولت در کمك به مبارزه ضد امپریالیسی نمی تواند آنقدر پیش برود که خود را در معرض خطر یك جنك اتمی قرار دهد.

درمورد مذاکرات چهار دولت بزرك سردبیر روزنامه الاهرام به مفید بودن این گفتگو ها اظهار اطمینان کرد و گفت دولت های عربی در شرایط کنونی چاره‌ای ندارند جز این که از ادامه این مذاکرات پشتیبانی کنند هیکل اضافه کرد که مفهوم حفظ وضع موجود در خطوط آتش‌بس از نظر سیاسی در حکم تسلیم کشورهای عربی خواهد بود . اگر مابخواهیم از تسلیم کامل دربرابر اسرائیل اجتناب کنیم باید وضع موجود را عوض کنیم ولی اسرائیل جز از راه جنك حاضر نخواهد بود در این خطوط تغییراتی بدهد .

هیکل باردیگر تاکید کرد که ادامه جنك ثمربخش خواهد بود زیرا احتمال میرود در این صورت راه حلی برای بحران پیدا شود از طرف دیگر ادامه‌گفتگو های چهارجانبه باعراب امکان خواهد کرد که فرصتی بدست بیاورند و زمینه از جنبه بین‌المللی برای اعراب مساعد شود .

سردبیر روزنامه الاهرام ضمن اشاره به حملات انتقامی اسرائیل دربرابر جنك فرسایشی مصر بطورضمنی‌ازسوریه‌وعراق‌انتقادکردو گفت که ارتش های عربی در جبهه شرق فعالیت کافی از خود نشان نمی دهند و این امر سبب می شود که اسرائیل مواضع خود را درجبهه کانال سوئز تقویت کرده و به حملات انعطافی دست بزند.

*** ۵۰۰ هواپیما**

هیکل نیز درحال حاضر اسرائیل درحدود پانصد هواپیمای جنگی دراختیار دارد که ۱۸۰ فروند ان از نوع اسکای هاوك و ۸۷ فروند ان فانتوم است تعداد هواپیما های میراژ اسرائیل در حدود ۲۲۰ تا ۲۵۰ فروند است ، شماره خلبانان اسرائیلی به یکهزار نفر میرسد ، هیکل پس از آن از برتری تکنیکی هواپیما های میراژ فرانسه سخن گفت و اضافه کرد که عملیات نظامی‌مصر علیه اسرائیل تاوقتی که نیروی - هوائی مصر تقویت کامل نیافته‌و بمب افکن های مصری نتوانند برفراز مناطق اشغالی پرواز کنند، موثر و ثمر بخش نخواهد بود.

درلندن محافل سیاسی اظهار داشتند که دولت شوروی درروش خود درگفتگو های چهار جانبه تجدید نظر کرده و با دادن تغییرات جزئی در مرز های اعراب و اسرائیل موافقت کرده‌است تاشاید باین طریق‌صلح درخاورمیانه مستقر شود .این گزارش هنوز از طرف‌مقامات‌رسمی انگلیس تایید نشده است .

وزارت‌امور خارجه‌انگلیس‌معتقد است که برای پیشرفت مذاکرات باید گفتگو های چهارجانبه در محیط کاملا سری انجام‌شودمحافل سیاسی‌لندن اظهار نظر می کنند امتیازی که شوروی در مذاکرات چهارجانبه قائل شده آنقدر هاهم نیست که به گونارینك اجازه‌میدهد ماموریت خودرا با موفقیت‌در کشور های عربی و اسرائیل از سر گیرد .

*** تغییرات جزئی**

محافل وابسته به سازمان ملل متحد در نیویورك ضمن تایید گزارشهای‌لندن اظهار داشتند که دولت شوروی حاضر شده است جزئی تغییراتی در مرز های ژوئن ۱۹۶۷ اعراب و اسرائیل داده شود ظاهرا تصمیم دولت شوروی در جریان مذاکرات چهارجانبه از طرف‌نماینده شوروی باطلاع نمایندگان سه دولت غربی رسیده است .

بطوریکه‌از محافل نزدیك به هیئت های نمایندگی غرب کسب اطلاع‌شده ژاکوب مالیك نماینده شوروی در جلسه‌اخیر نمایندگان چهاردولت‌نظریات‌دولت‌متبوع‌خود را درباره بحران خاورمیانه‌به تفصیل تشریح کرده و برای نخستین بار به خواستهای امریکا در مورد«تضمین صلح »و (تضمین تمامیت ارضی)و امنیت اسرائیل و لزوم تغییراتی در مرزهای قبل از جنك شش روزه اعراب واسرائیل تن‌در میدهد ، تاکنون شوروی درباره تخلیه کامل سرزمین های اشغالی از طرف اسرائیل پافشاری می کرد .

ناظران سیاسی اظهار عقیده‌می‌کنند که هنوز شکاف عمیقی بین نظریات شوروی و امریکادرمورد مسائل مربوط بخاورمیانه عربی وجود دارد ،با این حال می توان گفت که‌بااین‌اقدام‌شوروی‌مذاکرات چهاردولت از حال بی تحرکی و بن‌بست که از دو ماه قبل با آن روبرو شده‌بود خارج شده‌است.

*** خوش بینی میکنند**

مطبوعات و محافل عربی نسبت‌به نتیجه مذاکرات چهارجانبه خوشبین نیستند . روزنامه الدستورچاپ‌عمان درشماره امروز خود ضمن اشاره‌به ظهور مجدد گونارياينك در صحنه سیاست خاورمیانه نوشته است ادامه فعالیت گونارياينك تغییری دراوضاع فعلی خاورمیانه پدید نخواهد آورد .

این روزنامه اضافه کرده‌است که اعراب تنها ازراه ادامه مبارزه می‌توانند به هدفها ی‌خوددسترسی پیدا کنند .

درشوروی مبارزه ضد اسرائیلی همچنان ادامه دارد روزنامه‌ایزوستیا در شماره امروز خود بار دیگربه شدت روش مقامات«تل‌آویو»رامورد حمله قراردادو نوشته است که مقدمه حمله نظامیان اسرائیل علیه کشورهای عربی از مدتها پیش توسط امپریالیسم‌جهانی‌وصهیونیسم فراهم شده بودو صهیونیسم‌همچنان ازکمکهای امریکا آلمان غربی‌و بعضی کشور های دیگربرخوردار است .

*** اسلحه برای اسرائیل**

هشتاد و چهار نفر از نمایندگان کارگر مجلس عوام و مجلس لردهای انگلیس در نامه‌ای که به عنوان هارولد ویلسون نوشته‌اند درخواست کرده‌اند که دولت انگلیس مقررات مربوط به محدودیت صدور سلاحهای جنگی به اسرائیل را تعدیل کرده‌و مواد جنگی بیشتری به آن کشور ارسال دارد بعقیده نمایندگان دو مجلس انگلیس براثر تحویل سلاح های نظامی ساخت فرانسه به کشور های عربی موازنه‌قوا در خاورمیانه‌بهم خورده است .

نمایندگان پارلمان انگلیس ضمنا در نامه خود از تصمیم دولت هارولد ویلسون درمورد خودداری از تحویل دویست تانك «چیفتین» به اسرائیل اظهار تاسف کرده‌اند .

بانکهای امریکا با استفاده از دوربین های مخفی که در گوشه‌و کنار ساختمان‌های خود کار گذارده‌اند «بانك‌زن» ها را می شناسند وباکمك پلیس آنها رادستگیر می‌کنند.
در این تصاویر دو نفر را که‌از یك شعبه «بانك امریکا»مبلغی‌پول ودرعین حال کودکی را نیز بعنوان گروگان می‌بردند نشان می‌دهد. دردست یکی ازآنها بسته‌های محتوی پول دیده می‌شود . عکس‌ها توسط‌دوربین‌مخفی‌برداشته شده است . عکس رادیوئی اطلاعات

یك زن و شوهر رباینده هواپیما خودکشی کردند

برلن شرقی -یك زن و شوهر جوان پس از آنکه برای ربودن یك هواپیمای آلمان شرقی تلاش کردندو ناکام شدند ، خود را کشتند.

این هواپیما از برلن شرقی به «لایپزیك »میرفت . زن و شوهر جوان‌تلاش کردند وارد کابین هواپیماشوند ،اما در کابین قفل بود ونتوانستند . خلبان که از ماجرا با خبرشد چون هنوزنزدیك برلن شرقی بود هواپیما را به فرودگاه برگرداند.

هنوز معلوم نیست رباینده‌گان هواپیما را به کجا میخواسته‌اند ببرند . از اکتبر پارسال که دو جوان آلمان شرقی یك هواپیما را از ورشو ربودندو به برلن‌غربی آوردند اقدامات امنیتی در آلمان شرقی علیه هواپیما ربائی شدید شده‌است.

خبرگزاری آلمان شرقی خبر داد: « دوراهزن میخواستند هوا-پیمای برلن به لایپزیك رابدزدند، اماچون کارکنان هواپیما مقررات امنیتی را مراعات کرده‌بودندموفق نشدندوبرای فرار از مجازات‌قانونی دست به خود کشی‌زدند . هواپیمای «آنتونوف » معمولا ۴۸ مسافروه سرنشین دارد .

همزمان با این دولت‌اتریش‌اعلام کرد که دوجوان لهستانی که به اتهام هواپیما دزدی در اتریش محاکمه می شوند چه محکوم‌شوند و چه تبرئه به لهستان بازگردانده نخواهندشد .

این دوجوان با طنابچه‌اسباب بازی‌وبمب قلابی توانستند خلبان هواپیما را تهدید کنند و هواپیما را ازوروسلاو لهستان به وین بیاورند.

امریکا ازمصالحه دولت لائوس و پاتت‌لائو حمایت کرد

* عمال سیا

وین تیان - آسوشیته پرس - منابع عربی میگویند ویت‌نام‌شمالی یك‌ستاد فرماندهی نظامی‌در لائوس برقرار کرده است که در صورت هرگونه مذاکرات صلح بتواند امتیازات نظامی بیشتری بگیرد .

گزارش های‌لائوس حاکی است که «سووانافوما»نخست وزیرلائوس منتظر نماینده نایرادری خود«پرنس سوفانووونك» معروف به «پرنس - سرخ» میباشد تا پیشنهادات صلح پاتت‌لائو را که شامل قطع‌بمبار ن و آتش‌بس میباشد مورد مذاکره قرار دهد .

برخی از محافل غربی عقیده دارند که کنفرانس ۱۴ دولتی ژنو برای لائوس باید دوباره تشکیل شود .

«کارل‌بارچ» سخنگوی وزارت خارجه امریکا گفت :دولت امریکا از هر راه حل رضایت‌بخشی برای پایان دادن به‌جنك لائوس‌خوشحال و راضی خواهد شد .

این راه حل رضایت بخش شامل اعاده بیطرفی‌لائوس ،ازجمله خروج ۶۷ هزار نفر نیرو های ویت‌نام شمالی از خاك لائوس‌است وی افزود : امید است که ۱۴ کشور امضاء کننده موافقت نامه های ژنو ۱۹۶۲ نیز در این راه بکوشند . دولت‌آمریکا هنوزراجع به پیشنهاد صلح‌پاتت‌لائو اظهار نظر نکرده است . اما سخنگوی مزبور بطور کلی گفت : ما از هرگونه پیشرفتی با ابتکار هرکس که‌باشد خوشحال خواهیم شد .

اعلامیه وزارت خارجه آمریکا که توسط سخنگوی آن خوانده شد حاکی است که دولت آمریکا هر راه حلی را که بین پاتت‌لائو و دولت لائوس منعقدشود ومضمن بیطرفی و صلح در لائوس باشد خواهد پذیرفت .

نمایندگان پاتت لائو درمصاحبه‌ای که با روزنامه فیگارو چاپ پاریس یعمل آوردند دولت سووانا فومارا «غیر قانونی» نامیدند .

از نماینده پاتت‌لائو سئوال‌شد که آیا بابازگشت وزیران‌پاتت‌لائو به کابینه دولت کنونی میتواند بکار خود ادامه دهد ؟ (وزیران پاتت‌لائو در سال ۱۹۶۳ از کابینه لائوس بیرون رفتند) .

وی گفت : هدف ما بیطرفی لائوس و عدم مداخله سه قدرت راست ، چپ و بیطرف در امور یکدیگر است .دولت «سووانافوما» که این اصل را نقض کرده غیر قانونی است و نمیتوان با آن کار کرد .

الی کهن

جاسوسی که از اسرائیل‌آمده‌بود

یك هدیه ارزنده برای دوستان در ایام عید

نام و نشانی دوست خود را با مبلغ دویست ریال‌برای صندوق پستی ۹۰۳ تهران ارسال دارید تاکتاب‌فرستاده شود . تلفن ۳۱۰۳۴۸

آ-۸۰۳۱۴ ۱-۳

موسسه زبانهای خارجی
وابسته بانجمن زبانداران اروپا و انجمن شهرهای سلفتی انگلستان

ثبت‌نام ترم بهار

دانشجویان جدید **ازشنبه ۱۶ اسفند تاظهر جمعه ۲۲ اسفند ۴۸**

از دانش آموزان - دانشجویان -کارمندان دولت و موسسات وغیره با استفاده از روشهای نوین - لابوراتوار زبان- پلی کپی‌گرامری- نوار - فیلمهای‌آموزشی‌تحت نظر استادان‌مجرب ونظارت‌مدیریت‌دروس:

New Concept English (An Audio-Visual Method) G. Manger	۱- دوره‌های زبان انگلیسی
	۲-دوره‌های زبان فرانسه
Series by T. J. Garrett, Schulz-Griesbach	۳- دوره‌های زبان آلمانی
Luisa Rapaccini	۴- دوره‌های زبان ایتالیائی
	۵- شورت هند (تندنویسی) انگلیسی
Gregg and Pitman's	فرانسه
Internationale	آلمانی
Verkehrsschrift	فارسی

درسطحهای مقدماتی‌میانه‌و پیشرفته

۶- تند نویسی (Stenotype) - نامه‌نگاری - لورکمبریج - تنکور - اعزام دانشجو- ثبت‌نام میشود.
استثناء جمعه ۲۲ اسفند تا ساعت ۱۲ دفتر ثبت نام مفتوح است .
کلاسها درتمام ساعات ۸ الی ۹ شب وبرای دانش آموزان و دانشجویان از ۱۲ الی ۱۳۰ و ۵-۶ و۶-۷ بعداز ظهر ها همه روزه عادی وفشرده دایر خواهد بود .
نشانی: خیابان‌شاه‌ساختمان آلومینیوم - طبقه پنجم - تلفنهای ۶۰۸۲۹ و ۶۰۶۷۸

ریزش مداوم باران ازشدت عملیات چریکهای عرب کاست

عمان - خبرگزاری فرانسه - سخنگوی فرماندهی‌مبارزه‌مسلحانه سازمان آزادی بخش فلسطین‌در عمان اعلام داشت که در بیست‌و چهار ساعت اخیر کماندو های فلسطین عملیات خود را علیه‌هدف های نظامی‌اسرائیل در سرزمین های اشغالی ادامه داده تلفات‌و خسارات فوق‌العاده سنگینی‌بدشمن وارد ساخته‌اند.

یك‌واحد نیرومند از کماندو های فلسطین در یکی از شدید ترین حملات خود بمواضع نظامی اسرائیل و محل تمرکز وسائط وسائل نقلیه دشمن چندین ساعت بانیرو های اسرائیل بزدوخورد پرداخته‌اند ودراثنای این نبرد یك واحد از کماندو های عاصفه در منطقه‌ای بمساحت یك کیلومرار طرف عده زیادی از نیرو های اسرائیل را کاملا محاصره‌شدندولی فدائیان پس از چندین ساعت‌نبرد های شدیدتوانستند حلقه محاصره راشکسته ونیرو های‌دشمن راوادار به عقب نشینی کنندو هنگامی هم که هلیکوپتر های دشمن‌واردعرصه کارزار شدند کماندو های‌عاصفه به‌نبرد خود ادامه داده وبسوی‌یك پاسگاه‌اسرائیل‌از نزدیکی دهکده (بیطا)پیشروی کرده و به وسیله نارنجك وسلاحهای‌خود کارپاسگاه مزبور را منهدم کردند و درحالی که باران موشکهای زمین‌به‌زمین هر طرف باریدن گرفته بود به پایگاه های خود باز گشتند .

سخنگوی فرماندهی‌مبارزه‌مسلحانه اضافه کرد که علاوه بر این‌عملیات کماندو های عاصفه یك پل‌را در ارتفاعات جولان با دینامیت منفجر ساخته‌ویك‌اردوگاه اسرائیل را در سوریه اشغالی منهدم ساختند .

معذالك ریزش باران‌در منطقه مدیترانه سبب شد که در فعالیت چریکها نسبت به روز های قبل کاهشی روی دهد.

ملاقات فیصل وعرفات

جده - خبرگزاری فرانسه - ملك فیصل پادشاه عربستان سعودی دیشب در کاخ خود با یاسر عرفات رئیس کمیته اجرائیه سازمان آزادی بخش فلسطین و رهبر نهضت‌مقاومت فلسطین ملاقات و مذاکره کرد .

در مذاکرات یاسر عرفات با پادشاه عربستان سعودی دو تن از فرماندهان سازمان الفتح‌نیز شرکت داشتند .

هنوز از چگونگی‌این مذاکرات اطلاعی به دست نیامده است .

سالن آرایش نینا
خیابان پهلوی . بین محمودیه و پسیان جنب بانك سپه‌افتتاح‌شد

دکتر حیدر رقابی (هاله)
سراینده ترانه جاودانی «مرا ببوس»
تازه ترین آثار خودرا زیر عنوان
شاعر شهر شما
به هنردوستان واقعی تقدیم میدارد
مرکز پخش انتشارات امیرکبیر

هنگام سواری از سرعت‌و راحتی فوق‌العاده هرکسی تفاوت‌آدمیرال‌را بوضوح متوجه خواهد شد.
قیمت آدمیرال نیز واقعا مناسب است باوجودی که قطعات آن یکجا و از بهترین نوع انتخاب و با کنترل مخصوص ساخته شده .
هند سایکل لیمیتد
۳۵۰ ورلی ، بمبی ۲۵
برنامه تولید دوچرخه های‌ساخت هند شامل انواع دوچرخه های محکم برای ریشکا ، مصارف خصوصی حمل و نقل وهمچنین دوچرخه های کورسی برای کسانی که دارای قلبی جوان هستند.

اگرخواهان یك دوچرخه واقعا عالی هستید
آدمیرال
بخرید

ISSUED BY ENGINEERING EXPORT PROMOTION COUNCIL, CALCUTTA. SAS-HC 28

نماینده درایران : شرکت سهامی تاراهند - خیابان بوذرجمهری- ساختمان بانك سپه - طبقه پنجم- اطاق ۲۸ آ- ۸۰۰۴۴ ۱-۳

اسرار زندگی جینا فاش شد

رم- جینالولوبریجیدا ستاره مشهور ایتالیائی دربازگشت از نیویورك به پایتخت ایتالیا اظهار داشت از کسانی که اسرار زندگی داخلی او را فاش کرده‌اند به دادگاه شکایت خواهد کرد.

مجله «اشترن» چاپ آلمان غربی چند روزقبل متن‌نامه‌ای را که جینا برای پروفسور بارنارد نوشته بود انتشارداده است.

جینا گفت که بزودی در باره این موضوع اطلاعاتی در دسترس خبرنگاران خواهد گذاشت زیرا باید حقایقی‌در مورد این نامه روشن شود. در این نامه در مورد روابط عاشقانه با پروفسور بارنارد پزشك جنجالی پیوند قلب مطالبی عنوان شده است.

رهبر شورشیان جزیره سگها هارولد ویلسون را بجنك داخلی تهدید کرد!

لندن - شورشیان جزیره سك‌ها که دو روز است از حکومت محلی لندن انشعاب کرده‌اند و برای خود رئیس جمهوری و دو نخست وزیر انتخاب کرده‌اند، بعلت شکست در تشکیل کنفرانس سران نخست وزیران خود با نخست‌وزیر انگلیس، دولت هارولد ویلسون را به شروع جنك داخلی تهدید کردند.

«تدجونز» رئیس جمهوری جزیره ۶۱۸ جریبی اسکله‌ای را که در برابر جزیره قرار دارد ملی اعلام کرد.

اما همه ۱۱ هزار نفر ساکنان این جزیره با تجزیه‌طلبی و اقدامات رئیس جمهوری موافق نیستند.

یکی از رهبران مخالف دولت جزیره سك‌ها، که یك دکاندار ۲۱ ساله است گفت: ۴۰۰ نفر اعلامیه ضد دیکتاتوری را امضاء کرده‌اند که در آن «تجزیه کامل» از انگلیس «غیرواقع‌بینانه» نامیده شده است. بنابراین از دومین روز استقلال جزیره سك‌ها نفاق داخلی در این «کشور» شروع شده است.

یك زن درحالی که اعلامیه مخالفان دولت را امضاء می کرد آهی کشید و گفت: کاشکی رژیم جمهوری را اعلام نمی کردند و مرا ملکه جزیره می کردند.

بسیاری از ساکنان جزیره اعضاء دولت جدید را «خیالباف ومقام‌طلب» مینامند.

متوسط عمرانسان در سوئد ۷۶ و در افریقا ۲۵ سال است

سازمان ملل متحد - سازمان ملل متحد طبق‌معمول همه‌ساله آماری درباره جمعیت جهانی انتشار داد.

بموجب این آمار جمعیت جهان در بین سال های ۱۹۶۳ و۱۹۶۸ بطورمتوسط روزانه۱۸۰ هزار نفرافزایش یافته و در ژوئیه ۱۹۶۸ به سه میلیاردو ۴۸۳ هزار نفر رسیده است که نیمی از آنها در قاره امریکا زندگی می کنند.

بموجب این آمار جمعیت چین به تنهائی به ۷۳۰ میلیون نفر بالغ می شود در آمار سازمان ملل متحد گفته شده است که حد متوسط عمر افراد در سوئد بیش‌از کشور های دیگر جهان است در این کشور مردان بطور متوسطه ۷۱ سال و زنان ۷۶ سال زندگی می کنند درحالی‌که در گابون حدمتوسط عمر افراد ۲۵ سال و از «دلتای‌علیا» ۳۱ سال است.

توکیو با هشت میلیون‌و ۹۶۰ هزار نفر جمعیت بزرك ترین پایتخت جهان بشمار میرود و پس از آن به ترتیب نیویورك، شانگهای، و مسکو مقام های دوم، سوم و چهارم را دارند.

۴ هزار راننده کامیون راههای فرانسه را بستند

ویل‌فرانش - فرانسه - چهار هزار راننده کامیون در فرانسه دست باعتصاب زده و راهها را بستند، زیرا بعلت شکایت اهالی روستا ها آنها را از عبور شبانه از دهکده ها ممنوع کرده‌اند.

روستائیان نیز دربرابر آنهاتظاهرات متقابل‌تشکیل داده شکایت می کردند که رانندگان کامیون ها نمی گذارند ما از سروصدا شب ها بخوابیم.

دراثر راه‌بندان رانندگان ارتباط‌دوشهر«ویل‌فرانش» و «آلن» را بکلی باتمام جهان قطع کرده‌اند - رانندگان چهار هزار کامیون خود را در جاده های این دو شهر قرار داده و راه را بسته‌اند.

خود رانندگان که خیالشان راحت شده در داخل شهر ها به فوتبال بازی مشغولند و بقدری نان و پنیر و شراب می خورند که دو شهر از این سه متاع خالی شده است. بار بسیاری از کامیون ها گوشت و ماهی بود که فاسد شده و سبزی ها نیز گندیده است.

رانندگان رفت‌وآمد آزاد در همه‌جا را طلب‌میکنند.

شیرینی سازی
شیرین منش
مشك آنست که خود ببوید نه آنکه عطار بگوید
شماره ثبت ۲۱۵۱۱ تلفن ۲۵۹۴۷۱
تهیه کننده انواع شیرینی باروغن حیوانی
خیابان آذربایجان شماره ۸۲۶-۸۲۸ تلفن ۹۵۹۹۷۴

جین فوندا گفت: من بار دیگر به دژ نظامی امریکا حمله میکنم

سیاتل-جین‌فوندا ستاره سینما که همراه با عده‌ای ازسرخپوستان به یك دژنظامی آمریکا حمله کرد، اکنون قصد دارد که در سراسر کشور برای کمك به سربازانی که ضد جنك هستندبه سفر تبلیغاتی بپردازد.

«جین‌فوندا» بااشاره به توقیف خود توسط پلیس گفت: «بوب هوپ را گروه حاکم نظامی صنعتی طوردیگری استقبال می‌کنندامّاچون مرا که برای مجلل نشان دادن جنك اقدام نکرده‌و جوانان رابه کشته شدن تشویق ننموده‌ام توقیف میکنند.»

جین‌فوندا ۳۲ ساله فقط به مدت سه ساعت توقیف بود. وی گفت: «سربازان ما می گویند یك لایحه حقوق سربازان لازم داریم. چرااین چنین لایحه‌ای نیست. سربازان پادگان ها از حق‌دمکراتیك مخالفت با جنك محروم شده‌اند. دراین کشور تنها راه اینکه اقلیتی حقوقی را که میخواهد بدست آورد آنست که کمی سروصدا کند.»

وی افزود قصد دارد از واحدهای زمینی، دریائی درسراسرآمریکاو همچنین قهوه‌خانه‌هائی که پاتوق سربازان ضد جنك‌است بازدید کند.

از «جین‌فوندا» سئوال شد آیا حاضراست به‌خاطرسربازان‌مخالف جنك یا سرخپوستان موردحمایت خویش به زندان برود:

وی‌جواب داد: اگر شوهر و بچه نداشتم حاضر بودم به زندان بروم.

شوهر «جین‌فوندا»روژه‌وادیم است‌ویك دختر دارند. وی گفت: باآنکه او را به یك ماه حبس‌و ۵۰۰دلار جریمه تهدید کرده‌اند قصد دارد باز هم برای تسخیر دژ «لاوتون» به آن حمله کند.

همزمان با این‌سرخپوستان که میخواهند این دژنظامی را تبدیل به مدرسه کنند اعلام کردند که جلوی دادگاه محلی تظاهرات خواهندکرد و ۲۴ ساعته دراطراف دژ کشیك خواهند داد.

«بوب‌ساتیائوم» رهبرسرخپوستان گفت: هیچکس ما را تحریك نکرده‌است. وی از هواداران‌سرخ پوستان خواست‌که در تظاهرات آنهاشرکت کنند.

در دوروز گذشته سرخپوستان به دو دژ «لویس»و«لاوتون»حمله کردند. رهبر سرخپوستان گفت: واکنش مقامات نظامی در برابر حمله سرخپوستان بسیار شدید بود،بطوری که ۱۰نفر از سرخ‌پوستان در اثر کتك خوردن محتاج درمان بیمارستانی شده‌اند.

آمپول ضد آبستنی

لندن - صنایع داروسازی انگلیس تلاش همه جانبه‌ای میکند که یك آمپول ضد آبستنی بسازند که با یك تزریق مدت سه ماه موثر باشد. سخنگوی دفترداروهای ضد آبستنی گفت: ما دست روی دست‌نگذاشته‌ایم وخیال نمی کنیم قرص‌های ضدآبستنی پاسخ نهائی به مسئله کنترل موالید است.

وی گفت: اساس آمپول جدید این است که هورمون پروژسترون مخصوصی به‌زن تزریق میشود که بتدریج جذب میگردد و برای مدت سه ماه او را از خطر آبستنی ناخواسته مصون میدارد

آمپول ضدآبستنی اکنون در آسیا، اروپا، آمریکای لاتین وافریقا موردآزمایش - های وسیع قرار گرفته است. نتایج بدست آمده از تایلند بسیار امید بخش بوده است.

اوتانت باز هم دبیر کل سازمان ملل میشود

سازمان ملل‌متحد -طرحهائی مورد بررسی نمایندگان سازمان ملل متحد است که اوتانت برای سومین دوره به دبیرکلی سازمان ملل متحد انتخاب شود

تا این اواخر تصور میشد که اوتانت، دیپلمات ۶۱ ساله برمه‌ای پس از پایان دومین دوره پنجساله دبیرکلی از این کار کناره خواهد گرفت. اما اوتانت اخیرادر نطقی در رانگون گفت: هنوز زود است که در باره قصد خود به ادامه کار اظهار نظر کند، وافزود: احساس من همان است که‌در سال ۱۹۶۶ داشتم. باین طریق اوتانت راه را برای پیشنهاد سومین دوره دبیرکلی خود باز گذاشته است.

اوتانت در مدت ۹ سال‌دبیر کلی خودروشی‌اتخاذ کردکه تاحدودی مورد قبول شوروی وامریکا هردو میباشد وبه خصوص‌شوروی خواهان‌بقای اوست.

در اروپا و آمریکا برخی محافل بسبب حمایت او از دولت نیجریه‌در ماجرای‌بیافرا از او انتقاد میکنند، اما این انتقادات چندان شدید نیست که‌مانع تجدیدانتخاب اوشود.

چند بسته دینامیت وبدن تکه تکه شده یك زن

نیویورك- پلیس نیویورك بدن تکه پکه شده یك‌زن و چند بسته دینامیت منفجر نشده درخانه سوخته یك مدیر موسسه تلویزیونی پیدا کرد.

مقامات دولتی میگویند این خانه کارخانه بمب‌سازی «انقلابیون چپ جدید» بوده است. خانه صدهزار دلاری متعلق به «ویلکرسون» مدیر موسسه رادیوئی است که خودش درسواحل کارائیب تعطیلات خود را میگذراند.

ظاهرا درجریان بمب‌سازی خانه مزبور منفجر شده است. زن ناشناس که بدنش تکه تکه شده دومین‌قربانی این انفجار است. نخستین قربانی «تئودورگلد» ۲۳ ساله، رهبر سابق دانشجویان دانشگاه کلمبیا بود که آنهم چنان تکه‌پاره شده بود که فقط از روی اثر انگشت‌هویت آن تعیین گردید.

انفجار ظاهرا دراثر تصادف رخ داده است. ناظران پلیس عینی میگویند دو مرد و سه زن رادر رور انفجار دیده‌اند که از خانه «ویلکرسون» میگریخته‌اند. پلیس عقیده دارد که «کاتلین» ۲۵ ساله دختر ویلکرسون در خانه بوده است و جزو بمب سازان بوده است.

انفجار خانه ویلکرسون به خانه دو نفر دیگر از جمله «داستین هوفمان» هنرپیشه آسیب های سخت‌رساند.

تلویزیون
بلر
جام جهان نما

علاقمندان زبان انگلیسی
دانشجویان، دانش‌آموزان و کلیه علاقمندان‌باید زبان انگلیسی را درانگلستان بین مردم انگلیس‌فراگرفت انگلیسی رابااستفاده از کلاسهای سمعی و بصری و پانسیون نزد خانواده های انگلیسی در شهر زیبای‌برنموس فراگیرید. جهت اطلاع بیشتر و رزرو محل بنماینده ANGLO CONTINENTAL SCHOOL OF ENGLISH درایران بعدار ظهر ها به تلفن ۹۵۲۶۰۵ خیابان آیزنهاور پشت‌وزارت کار کوی ۲۵ شهریور پلاك ۸۴ مراجعه‌فرمائید.
آ- ۷۵۳۴۰ ۱-۲

کامیونهای سردخانه‌دار
زاگرس

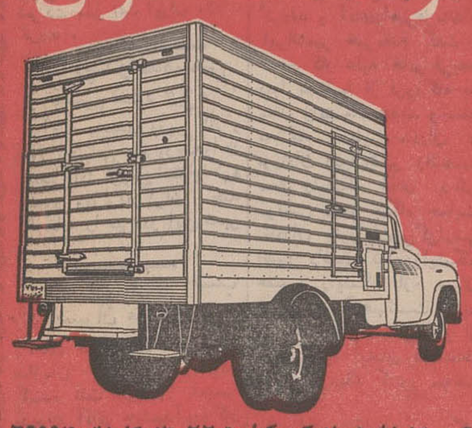

آدرس کارخانه: جاده کرج کیلومتر ۲۲ تلفن کارخانه: ۶۹۹۹۴
تلگرافی ۹۷۵ صندوق پستی ۳۲۹۵ تلفن دفتر: ۵-۳۱۱۳۴۱

اطلاعیه شهرداری جهرم
برطبق دستور تلگرافی وزارت‌کشور از تاریخ اول فروردین‌ماه ۴۹ اجرای ماده ۲ قانون نوسازی وعمران شهری مبنی بروصول عوارض سالیانه ۵ درهزار از اراضی واماکن ومستحدثات محدوده شهر جهرم اعلام میگردد.
شهردار جهرم - رازقی
آ-۷۹۹۲۶ ۱-۳

فقط ۹ روز دیگر
فرصت دارید تا
باافتتاح حساب پس انداز در:
بانك اعتبارات تعاونی توزیع
از جوایز:
۲۰۰۰ سکه پهلوی طلا
ده خانه مدرن استفاده فرمائید
حداقل موجودی یکهزار ریال

سیکو بزرگترین سازنده ساعت در جهان

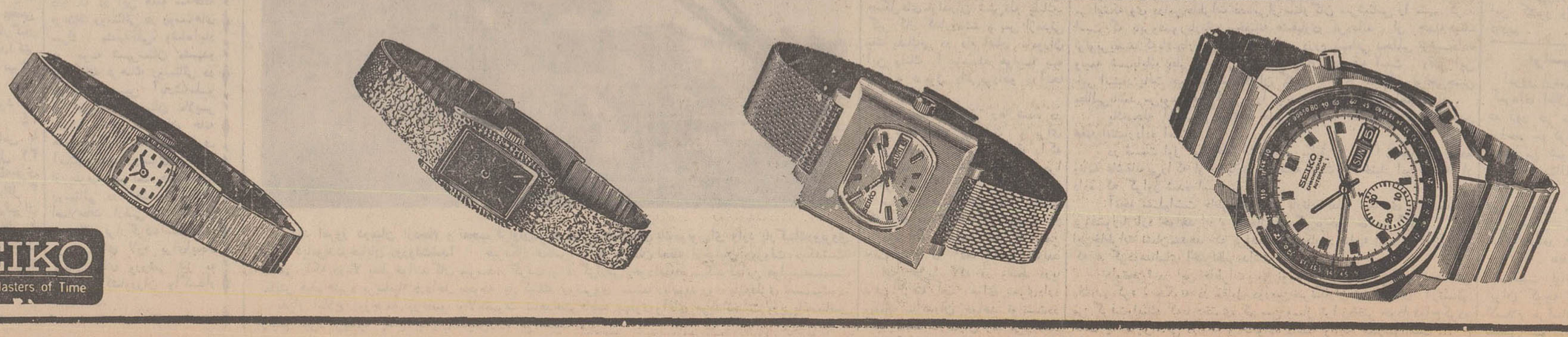

SEIKO
Modern Masters of Time

اطلاعات
صفحه ۴
چهارشنبه ۲۰ اسفندماه ۴۸
شماره ۱۳۱۴۰

خبرهای روز

تلگرام تبریک شاهنشاه

اعلیحضرت فردریک نهم پادشاه دانمارك ـ کپنهاك
خیلی خوشوقتم که بمناسبت سالروز تولد آن اعلیحضرت شادباشهای صمیمانه خود را ابراز دارم ـ تندرستی وشادکامی شخص آن اعلیحضرت و سعادت روزافزون ملت دانمارك را از صمیم قلب آرزومندم.
محمدرضا پهلوی

نمایندگان کنسرسیوم بادکتر اقبال ملاقات کردند

سخنگوی شرکت ملی نفت ایران اظهار داشت ساعت ۹ بامداد امروز نمایندگان شرکت های عضو کنسرسیوم نفت ایران که به منظور شرکت در جلسات تبادل نظر به ایران آمده‌اند در اداره مرکزی شرکت ملی نفت ایران حضور یافته‌اند و با آقای دکتر اقبال رئیس هیئت مدیره‌و مدیرعامل شرکت ملی نفت ایران ملاقات کردند.

افتتاح چندواحد صنعتی و تقسیم سود ویژه

آقای مجیدی وزیر کار و امور اجتماعی ،دیروز چندواحد صنعتی‌رادر قزوین افتتاح کرد وسود ویژه کارگران چند کارخانه را نیز در این شهر تقسیم نمود .

دبیرکل اوپك امشب بتهران می آید

آقای عمرالبدری دبیر کل سازمان کشور های صادر کننده نفت (اوپك) امشب بدعوت آقای جمشیدآموزگار وزیر دارائی وارد تهران خواهد شد .

دبیر کل اوپك سه روز در تهران اقامت خواهد داشت‌و دراین مدت باوزیر دارائی ، مدیر عامل شرکت ملی‌نفت، مدیر کل نفت وزارت‌دارائی وسایر مقامات نفتی ملاقات‌و مذاکره خواهد کرد. این مسافرت معمولا برای‌آشنائی بامقامات نفتی ایران انجام می‌گردد دبیر کل‌های قبلی نیز بهمین علت‌بایران‌مسافرت کرده بودند .

دبیر کل اوپك که سی‌وسه سال دارد واهل کشور لیبی است از دیماه امسال به‌این سمت منصوب شده‌است .

عمرالبدری که بجای دکتر سنگر از اندونزی وظائف دبیر کلی‌اوپك رابعهده گرفته از کارشناسان امور اقتصادی است که تحصیلات خود را در ایرلند بپایان رسانده

تودیع باوابسته‌مطبوعاتی آلمان

دیشب روزنامه «دی‌پست» نشریه آلمانی زبان ایران مجلس شامی جهت تودیع با وابسته مطبوعاتی‌سفارت‌آلمان «دکتر اشمیت‌دومونت» ترتیب داد که در آن دیپلماتهای خارجی مقیم ایران ، اربابان جراید و تعدادی ازنمایندگان مجلس‌شورایملی‌وعده کثیری ازخبرنگاران داخلی، خارجی شرکت‌داشتند .

دراین مجلس ابتدا وابسته جدید مطبوعاتی سفارت‌آلمان آقای «هنست‌کوستر» معرفی شد و‌آقای «اشمیت دومونت» ضمن تحلیل ازخدمات‌حیاتی شاهنشاه‌آریامهر اظهارداشت که تحولات چند ساله اخیر ایران‌در زمینه های سیاسی ، اجتماعی‌واقتصادی‌شگفت‌انگیز بود . سپس مدیر روزنامه دی‌پست آقای منصورنوبوشنی ضمن تجلیل از خدمات مطبوعاتی‌دکتراشمیت‌دومونت اظهار امیدواری کرد که مطبوعات آلمان‌بادیدواقع ـ بینانه‌تری به تحولات شگفت انگیزایران بنگرند .

پیش‌بینی هوا

هوای کرانه های دریای مازندران ابری همراه با بارندگی ، هوای استان های آذربایجان ، خراسان قسمتی ابری همراه با بارندگی و ریزش‌برف‌درمناطق‌کوهستانی هوای سایر نواحی قسمتی ابری در بعضی نقاط ابری همراه با رگبار های‌متناوب، هوای‌نقاط جنوبی‌ایران‌همراه بارعدوبرق خواهد بود، هوای تهران نیمه ابری در بعضی ساعات ابری همراه بارگبار های پراکنده . ضمناحداکثر درجه حرارت امروز تهران نسبت بروز گذشته تغییر محسوسی نخواهد کرد .

گرمترین نقطه در ۲۴ ساعت گذشته بندرعباس با حداکثر ۲۸ و حداقل ۲۱ درجه ، سرد ترین نقطه‌خوی با حداکثر صفر و حداقل ۳ درجه زیر صفر، هوای‌تهران با حداکثر ۹ و حداقل ۴ درجه بوده است . میزان بارندگی در تهران ۱۸٫۶ میلیمتر وشمیرانات ۳۱ میلی‌متر بوده است .

بانو دیبا زایشگاه ایرانشهر را افتتاح کردند

سرکارعلیه‌خانم فریده‌دیباکه جهت بازدید باستان‌سیستان وبلوچستان‌رفته بودند قبل‌از ظهر امروزبتهران بازگشتند. در فرودگاه مهرآباد عده‌ای از شخصیت ها از ایشان استقبال کردند .

دیروز سرکار علیه بانو فریده دیبا که برای بازدید و افتتاح طرحهای عمرانی استان سیستان و بلوچستان به‌این منطقه سفر کرده‌اند باتفاق آقای دهستانی‌استاندار سیستان وبلوچستان‌باهواپیما وارد ایرانشهر شدند . در فرودگاه نمایندگان‌سیستان وبلوچستان درمجلس‌شورای ملی ، فرماندار ، مدیرعامل بنگاه حمایت‌مادران‌ونوزادان مسئولان ادارات دولتی و جمع کثیری از محترمین ایرانشهر از ایشان استقبال کردند و آقای‌راهبی‌فرماندار ایرانشهر خیرمقدم گفت .

سرکار علیه خانم فریده دیبا مستقیما از فرودگاه به محل زایشگاه جدید وابسته به‌بنگاه حمایت مادران و نوزادان ایران‌شهر رفتند.در محل زایشگاه آقای دکتر موتمنی مدیر بنگاه حمایت مادران ونوزادان‌طی گزارشی اظهار داشت که‌این‌زایشگاه هفتمین زایشگاه از سری اولین زایشگاههائیست که‌به امر علیاحضرت شهبانو و از محل عطیه ایشان در نقاط دور و نزدیك کشور ساخته شده‌است.

پس‌ازسخنان مدیر بنگاه حمایت‌مادران و نوزادان‌خانم فریده دیبا این زایشگاه را بنام شاهنشاه آریامهرافتتاح کردند .

پایان ماموریت سفیر ایران در عربستان

جده ـ خبرگزاری فرانسه ـ ملك فیصل پادشاه عربستان سعودی دیروز در دفتر مخصوص خود سفیر ایران‌را پذیرفت، آقای محمد قوام سفیر ایران که‌مدت‌ماموریت او در عربستان سعودی پایان یافته است برای تودیع با ملك‌فیصل بدیدار اورفته‌بود. بهمین مناسبت از طرف عمر سقاف وزیر امور خارجه عربستان یك مهمانی ناهار بافتخار سفیر ایران برپاشد.

نشان عالی اطریش برای وزیرآب و برق

دکترفرانتس یوناس‌رئیس جمهوری اتریش نشان عالی طلائی اتریش را با حمایل آن به آقای مهندس‌روحانی وزیر آب و برق ایران اعطاء کرد. آقای « ژرژ سیفرتیتز » سفیر کبیر اتریش درایران طی مراسمی که دیروز در سفارت اتریش برپاشد نشان مزبوررابوزیرآب وبرق‌ایران تسلیم کرد .

اجرای طرحهای عمرانی درسیستان وبلوچستان

سخنگوی‌وزارت اصلاحات ارضی‌وتعاون روستائی‌اعلام نمود که : بدنبال مسافرت اخیر هیئت دولت باستان بلوچستان و سیستان و تصمیماتی که برای فراهم نمودن موجبات عمران بیشتر این استان وسیله هیئت‌دولت اتخاذ گردیده‌است تا این تاریخ‌در شهرستان های‌خاش سراوان ، زابل ، ایرانشهر و زاهدان تعداد ۳۹ طرح عمرانی در زمینه انجام‌فعالیت های کشاورزی با هزینه‌ای بالغ بر۱۹ میلیون و ۸۹۹ هزار و ۹۰۰ ریال بمرحله اجراء گذارده شده وترتیب اجرای ۱۵ طرح عمرانی‌دیگر در زمینه انجام فعالیت‌های کشاورزی در دست بررسی‌و اقدام می‌باشد . .

تاسیس خانه فرهنگ روستائی

چهارخانه فرهنگ‌روستائی دیگر دراستان خراسان و فرمانداری کل‌همدان تشکیل شد.

سخنگوی وزارت‌اصلاحات ارضی‌و تعاون روستائی اطلاع داد که در این هفته سه‌خانه فرهنگ روستائی در روستاهای سرك ، مشهدقلی، وشاه‌آباد در حومه شهرستان مشهدو یك خانه فرهنگ روستائی در روستای حسین آبادشاملو در حومه شهرستان ملایر تشکیل شد ساختمان خانه های مذکور یکی از طرف آستان قدس رضوی و بقیه از طرف شرکت های‌تعاونی روستائی در اختیار وزارت اصلاحات ارضی و تعاون روستائی قرارگرفته‌است .

وزمین های لازم برای‌ایجاد میدان های ورزشی نیز به وسیله کشاورزان واگذار شده‌است.

درحاشیه سفر موفقیت امیز شاهنشاه به‌پاکستان

ایران‌وپاکستان برای حفظ ثبات منطقه

همکاری نظامی خواهند کرد

* شاهنشاه قلوب مردم پاکستان را ربودند
* همکاریهای نفتی ایران و پاکستان تاکنون درتاریخ روابط ملت‌های دوست سابقه ندارد

محمد پورداد
خبرنگار سیاسی اطلاعات

سفر هیجان‌انگیز شاهنشاه آریامهر دیروز با صدور اعلامیه مشترکی پایان یافت و باین سفر می‌توان عنوان‌یکی ازموفقیت‌آمیز ترین‌سفر های شاهنشاه به‌کشور های دیگر وسرآغاز فصل جدید ودرخشانی در مناسبات دو جانبه ایران‌وپاکستان را داد

شاهنشاه در این سفربابیانات واشارات گرم و دوستانه‌ای که درفرصت های مختلف‌ابرازفرمودند قلوب‌فرد فرد مردم پاکستان را تسخیر کردند . مطبوعات پاکستان از روز ورود همایونی به خاك‌این کشور دوست‌و همسایه و هم‌پیمان ایران‌صفحات اول خود را به‌چاپ عکس هاوبیانات واخبار مربوط‌به سفر شاهنشاه اختصاص داده‌بودند وپخش گزارش هاو فیلم های‌سفر شاهنشاه به‌پاکستان از طریق‌شبکه های رادیوئی‌وتلویزیونی آن‌کشور سبب گردید که همه‌جا کلمه ایران ونام شاهنشاه نقل محافل گردد.

احساسات گرم‌وبرادرانه مردم و دولت‌پاکستان نسبت به ایران احساساتی بی نظیر و توصیف ناشدنی است.

شاهنشاه دراین سفر ازچهار شهر مهم پاکستان از جمله راولپندی مرکز موقت سیاسی پاکستان ، داکا مرکز پاکستان شرقی با متجاوز از دو میلیون جمعیت ، لاهور ، شهر فرهنگی پاکستان و هم چنین کراچی پایتخت سابق پاکستان با سه میلیون جمعیت دیدن فرمودندو همه‌جا با چنان استقبالی روبرو شدند که به شدت تحت تاثیرقرار گرفتند.

سفرشاهنشاه در داخل پاکستان بوسیله‌یك هواپیمای جت بوئینك ۷۰۷ شرکت هواپیمائی پاکستان که‌بسفر شاهنشاه تزئین‌واختصاص یافته بود صورت گرفت.

حضرت پرزیدنت یحیی خان رئیس جمهوری پاکستان که از فروردین ماه گذشته زمام امور این کشور را برعهده گرفته‌انداز لحظه ورود شاهنشاه بوطن‌معظم‌له را در تمام سفر هاو مراسمی که برپاگردید همراهی فرمودند و این نشانه احترام عمیقی است که‌یحیی خان برای شاهنشاه و رهبری خردمندانه معظم له‌قائلند.

آنچه در این سفربیش‌از هر چیز مورد توجه‌شاهنشاه وهمراهان معظم له قرار گرفت قدم های بزرك و عظیمی بودکه پرزیدنت یحیی خان ودولت‌وی در راه‌سپردن حکومت مردم بدست‌مردم‌طی‌یازده ماه‌گذشته برداشته‌اند .

مذاکرات شاهنشاه ویحیی خان بسیاری از مسائل مربوط به دو کشورو اوضاع جهانی را در بر- گرفت و مهمترین بخش این مذاکرات مربوط به مسائل‌همکاری های نفتی‌ایران و پاکستان‌بود .

اهمیت‌این همکاری بیشتراز آن‌است که بتوان طی چندسطری بیان نمود ولی این همکاری که‌تا کنون در دنیا بی‌سابقه بوده‌است موید مناسبات گرم‌و برادرانه‌ای است که ایران‌و پاکستان ازآن بهره‌منداند و بالاتر از همه‌نشانه حسن نیت و موید نکات ارزنده‌ای از سیاست وروابط دوستانه‌ای‌است که نه‌تنها پاکستان بلکه‌همه‌کشور های جهان بخصوص همسایگان ایران می‌توانند از آن بهره‌مند گردند.

همکاری های نفتی‌ایران وپاکستان رامی‌توان به عبارت ساده بدین ترتیب تشریح‌نمود که‌ایران ملت پاکستان را تحت شرایط معینی در یکی از منابع نفتی خود سهیم خواهد نمود و پاکستان بعنوان‌عمل متقابل‌برای ابراز حسن نیت خود نفت ایران را نفت «بومی» تلقی خواهد کرد، بدین معنی که در آینده کلیه احتیاجات نفتی خود را از ایران تامین مینماید .

این قرارداد ومعامله از هرلحاظ منافع دو کشور را در بردارد ، علاوه بر اینکه پاکستان‌نفت‌ایران را با بهای‌نازلتری خریداری‌خواهد نمود و بااشتراك در استخراج تصفیه آن مبالغ قابل توجهی از درآمد ارزی خودرا که بزرگترین مشکل اقتصادی پاکستان ست تامین خواهد نمود و در آینده بعنوان یك کشور صاحب نفت‌تلقی میگردد و حتی خواهد توانست قسمتی از آنرا به‌کشور های‌دیگر برای کسب درآمد ارزی صادر کند .

مسائل دفاعی

هنگام سفر شاهنشاه و مذاکرات معظم‌له با یحیی خان مسائل‌مربوط به حفظ ثبات منطقه‌ای که‌ایران و پاکستان در آن زندگی میکنند به تفصیل موردمذاکره قرارگرفت و پاکستان پیشنهاد همکاریهای نظامی میان دو کشور را مطرح کرد .

در ضیافت ناهاری که در برعرشه کشتی‌جنگی «بابر»بافتخار شاهنشاه برپاگردید فرمانده‌نیروی دریائی پاکستان طی سخنان گرمی گفت که دریاکستان قدرت‌نیروی دریائی شاهنشاهی بعنوان قدرت نیروی دریائی‌پاکستان‌تلقی میگردد و پیشنهاد نمودکه ایران وپاکستان باتوجه به تحولات سیاسی ونظامی منطقه برای حفظ منافع مشترك و صلح منطقه‌دست همکاری‌بیکدیگر بدهند .

شاهنشاه از این‌پیشنهاد استقبال کردند و در ضیافت شام همان‌روز فرمودند این همکاری از آنجائی که دو کشور دارای سرنوشت و منافع مشترك میباشند و از آنجائی که هدف نهائی آنان حفظ صلح و ثبات منطقه است بنفع‌دوکشور میباشد ادامه خواهد یافت .

سفر شاهنشاه در محافل‌سیاسی تهران و پاکستان و دیگر کشور های علاقمند بعنوان سفری‌تاریخی و باز شدن ورق زرینی درمناسبات ایران و پاکستان تلقی میگردد و نشانی براین حقیقت است که دولت‌ها و ملت های جهان ازطریق دوستی و همکاری تاچه حدمیتوانند باسرعت بیشتر در راه بالا بردن سطح زندگی و ثبات محیطی که در آن زندگی میکنند قدم‌بردارند.

پلیس‌راه جاده‌هراز رابست

ماموین سرگرم پاك کردن جاده هستند و بمحض باز شدن راه به‌اتومبیلها اجازه عبور داده خواهدشد

پلیس راه از ساعت۲ بعدازظهر دیروز عبور ومرور رادر جاده‌هراز ممنوع کرد ، این تصمیم بدنبال ریزش برف درناحیه‌اسك ـ آبعلی صورت گرفت .

ماموین راهداری هم‌اکنون سرگرم پاك کردن جاده هستندو بمحض باز شدن راه به اتومبیل ها اجازه حرکت داده خواهد شد، یك مقام مسئول به خبرنگار مادر آمل گفت : برف باعث انسداد جاده هراز نشده است بلکه‌پلیس راه بمنظور احتیاط و جلوگیری‌از حوادث ناگوار در جاده هراز تا پاك شدن‌کامل راه اجازه حرکت به اتومبیل ها نمیدهد .

اینها «جان‌وست‌نالن» (سمت راست) و «ری‌پاگت» نخست‌وزیران محله شورشی لندن هستند . این دونفر دیروز پیشنهاد کردند که با ویلسون نخست‌وزیر انگلستان یك کنفرانس سران تشکیل دهند و درباره استقلال محله‌خود مذاکره نمایندولی پس‌از آنکه ویلسون حاضر به شرکت در «کنفرانس سران پیشنهادی آنهانشدخودشان روی عرشه یك قایق روی رودخانه «کنفرانس سران» تشکیل دادند و درباره بحران جزیره‌سگها بمذاکره پرداختند .

این عکس آنها رادر جلسه «کنفرانس سران »خود روی عرشه قایق نشان‌میدهد . این‌دو نفر هردو کارگراسکله هستند .

بمناسبت سال نو :

لیست زندانیان عفوشده آماده‌شد

خبرنگار قضائی اطلاعات گزارش میدهد :کمیسیون عفو وبخشودگی که از بیستم بهمن ماه تشکیل شده بود ، دیروز به‌کار خودپایان داد و اسامی زندانیانی را که به مناسبت آغاز سال نو مستحق عفو تشخیص داده است ، تهیه نمود.

کمیسیون عفوو بخشودگی‌تحت نظر آقای جوادی رئیس کمیسیون اداره عفو و بخشودگی و سجل کیفری ،طی یکماه‌گذشته هرهفته دو جلسه تشکیل داد و در این جلسات به پرونده های رسیده به کمیسیون رسیدگی نمود و در آخرین جلسه خود که دیروز تشکیل شد ، اسامی زندانیانی را که کمیسیون با عفو آنان‌موافقت کرده بود تصویب و تسلیم وزیر دادگستری نمود .

لیست اسامی‌عفو شدگان‌توسط وزیر دادگستری برای توشیح بحضور ملوکانه تقدیم خواهدشد و پس از توشیح بلافاصله ، قبل‌از آغاز سال نوبمرحله اجرادرخواهد آمد .

برای از بین بردن بیحالی شکارها

یک‌پلنگ نر درجزیره قویون‌داغی رها شد !

*** شکارهای این جزیره چون ترس نداشتند تلفات می‌دادند !**

در جزیره قویون داغی وسط دریاچه رضائیه یك پلنك‌نر پیدا شده و عصر پریروز این پلنك در حالیکه مشغول خوردن یك قوچ وحشی بود دیده شده است. دیده شدن پلنك نر در جزیره‌ای که‌از همه طرف‌آب‌دریاچه‌آنرا محاصره کرده موجب حیرت مردم شده و این خبر دهان به دهان در محل پیچیده است.

در این جزیره از مدتها پیش چند قوچ ومیش وحشی‌رها شده‌وتا بحال این شکارها در جزیره آرام درباچه چریده وتکثیر یافته و اکنون تعداد آنها به صدها راس رسیده است.

وجود پلنك در این جزیره از آن جهت مورد بحث مردم قرار گرفت که باوجود آب در اطراف جزیره بیدا شدن پلنك در آن حیرت‌آور جلوه میکند.

یك مسئله دیگر که موید وجود پلنك درجزیره است اینستکه شکارها ناآرام شده‌اند و بدنبال رسیدن‌این گزارش‌بتهران خبرنگار ما جریان رااز سازمان شکاربانی سئوال کرد .وآنها وجود پلنك وحشی را در جزیره تایید کردند.

شکارهای بیحال

مسئولان سازمان شکاربانی اعلام داشتند که تعداد شکارهای جزیره فوق‌العاده افزایش یافته‌بود وبعلت نبودن حیوان وحشی و گوشتخوار در ان منطقه تعادل طبیعت در جزیره بهم خورده بود روی این اصل شکارها بیحال و بدون حرکت شده بودند و براثر این وضع بیماریهای مختلف دامنگیر انها شده بود و فساد نسوج حیات شکارها را تهدید میکرد.

سازمان شکاربانی اعلام داشت که ازمدتهاپیش ماموران‌شکاربانی جزیره گزارشهائی‌ازوضع گله‌های قوچ ومیش جزیره قویون داغی میدادند، اعلام میکردند که شکارهای این جزیره بدون علت‌و جهت دچار مرك ومیر میشوند.

این گزارش‌ها مورد توجه‌سازمان شکاربانی قرار گرفت و زیست ـ شناسان این سازمان پس ازبازدید از منطقه اعلام کردند که بسبب نبودن وحوش دیگ و بخصوص درندگان در این جزیره تعادل طبیعت بهم خورده ، کارشناسان اعلام کردند در این جزیره باید پلنك ، گرك وگراز رها شود تا نسل شکارها مصون از بیماریها باقی بماند .

بدنبال اظهار نظر زیست شناسان از طرف سازمان شکاربانی در جنگل‌های‌مازندران شش‌تله پلنك‌ـ گیر کار گذارده‌شد و پس ازمدتی یك پلنك‌نر در دام افتاد .ماموران این پلنك را بوسیله هواپیما به جزیره قویون داغی‌بردندو درآنجا رها کردند.

روز جمعه پلنك‌نر رها شده در جزیره به‌شکار برداخت و برای اولین باریك قوچ شش ساله را که در روی صخره‌های جزیره چرا میکرد شکار کرد.

سازمان شکاربانی اعلام داشت که یك ماده پلنك نیز بزودی در جزیره رها خواهد شد تا ضمن جفت‌گیری در آنجا تکثیر شوند.

این جزیره که در وسط دریا قرار گرفته آب ،هوای بحری‌دارد وپلنك مازندران خواهد توانست‌در آنجا مانند مازندران زندگی کند.

مذاکره درباره طرح ساختمان خط لوله نفتی اسکندرون

آنکارا ـآسوشیتدپرس‌ـ منابع موثق در آنکارا امروز اعلام کردند که طرح ساختمان خط لوله ۶۷۲ میلیون دلاری که قرار است نفت ایران‌رااز طریق ترکیه‌به مدیترانه حمل کندبه مرحله قطعیت‌رسیده وساختمان این خط لوله بزودی آغاز خواهد شد .

منابع مزبور گفتند گفتگو های نهائی وهمچنین مذاکرات مربوط به تضمین نامه این خط لوله بین شرکت های بزرك که‌قراراست‌این خط لوله‌را مورد استفاده قراردهند انجام پذیرفته است .

درپروژه ایجاد خط لوله ،تضمین نامه یکی از عوامل‌اساسی‌راتشکیل میدهد در این تضمن نامه قیدشده که درشروع کار مقدار ۵۰ میلیون نفت‌ایران سالیانه از طریق این‌خط لوله حمل ونقل شود .

منابع موثق گفتند هم اکنون‌در لندن بین‌مقامات ایران و ترکیه مذاکراتی در زمینه این تضمین‌نامه جریان‌دارد .

اطلاعات : همانطوریکه در خبر دیروز اطلاع دادیم هنوز طرح به مرحله قطعی نرسیده و احتمال‌دارد روی‌این مسئله‌با کنسرسیوم‌صحبت نشود .قرار است بعدازپایان‌مطالعات وتایید اقتصادی بودن طرح ،برای جلب نظر کنسرسیوم‌مذاکرات‌نهائی شروع گردد .

حضرت‌آیت‌الله‌حکیم بسرعت رو به‌بهبود میروند

لندن ـ آسوشیتدپرس ـ طی بولتنی که دیروز ازطرف‌بیمارستان سنت‌پل انتشار یافت اعلام‌شد که‌حال حضرت آیت‌اله حکیم یکی‌از رهبران دنیای تشیع رو به بهبود میرود و وضع مزاجی ایشان رضایتبخش است.

سخنگوی بیمارستان گفت‌جراحان بیمارستان در عمل جراحی روز دوشنبه‌باموفقیت توانستندپروستات حضرت‌آیت‌اله را عمل کنند و عامل ناراحت کننده بدن‌آیت‌اله را از بین‌ببرند.

پس از انجام عمل بلافاصله‌علائم بهبود در وضع مزاجی حضرت آیت‌اله حکیم پدیدآمد . آیت‌اله حکیم یکی‌از رهبران طراز اول شیعیان عراق ،ایران وپاکستان و اقلیت های شیعی در دیگر کشور های جهان هستند.ایشان دوشنبه هفته پیش‌به منظور انجام‌معالجات واردلندن شدند .

۲۴۰۰ سکه‌طلا درفرودگاه مهرآباد کشف‌شد

دیشب در فرودگاه مهرآباد از مسافری ۱۲۰۰ سکه نیم‌پهلوی و ۱۲۰۰ سکه‌ربع‌پهلوی قاچاق کشف شد که علاوه‌بر ضبط ۲۴۰۰سکه فوق ، قریب یك میلیون‌و پانصد هزار ریال جریمه اخذ خواهدشد.

در ساعات آخر شب یك‌مسافر هواپیمای پان‌آمریکن درحالي که عینکی بچشم داشت و قیافه آرامی بخود گرفته بود ، تمام تشریفات ترخیص چمدان خود را از گمرك انجام داد ، منتهی قبل از خروج آقای نصیرزاده رئیس گمرك مهرآباد که در سالن تشریفات گمرکی حضور داشت و به قیافه مسافر که تابعیت‌ایرانی هم‌نداشت مشکوك شد بهمین جهت ازمسافر دعوت شد که بازرسی‌بدنی بشود. طبق معمول مسافر مقاومت کرد و اعتراض نمود . این امر ماموین را مشکوك تر ساخت و باجبارطبق قانون اوراموظف‌به تمکین‌نمودند.

در بازرسی معلوم شد که‌مسافر خارجی فوق در جلیقه و جوراب مخصوص خود جاسازی مخصوص مثل غلاف فشنك نموده و ۱۲۰۰ سکه نیم‌پهلوی و ۱۲۰۰ سکه ربع‌پهلوی را در آن جاداده است و مقداری هم تراول چك و دلار داشت که بوی پس داده شد . اما سکه ها ضبط شد و چون قاچاقچی قادر به پرداخت جریمه (قریب یك میلیون‌و پانصد هزار ریال) نبود بناچار توقیف شد .

قیمت سکه‌های نیم‌پهلوی عددی ۴۶۰ و ربع پهلوی عددی ۲۵۰ ریال از طرف بانك ملی اعلام شد.

درنتیجه ازبابت سکه های‌ضبط شده ۸ میلیون‌و ۴۲۰ هزار ریال نصیب دولت شد .

هنگام تعویض «باك» کشته شد

«همت‌الله محمودی»کمك راننده‌ای که‌می خواست عملیات محیرالعقول انجام دهد فدای هوس خود شد .

وی که کمك رانندگی کامیون شماره ۴۶٫۷۹۷۹ اصفهان را به عهده داشت هنگامی که این کامیون از سد داریوش عازم مرودشت بود بی‌آنکه صبر کندتا کامیون متوقف شود در را باز کرد و به بیرون خم شد تا باك گازوئیل‌اصلی‌رابا باك گازوئیل یدکی تعویض کند ولی نتوانست تعادل خود را حفظ کند و در نتیجه به پائین پرت شد و درگذشت .

اسدالله صادقی راننده کامیون که‌بادقت بجلو خیره‌شده‌و سرگرم راندن کامیون بود تا مدتی متوجه حادثه نشد و وقتی بجریان پی‌برد که شاگردش صد ها متر دورتر افتاده بود.

پس‌از اطلاع جریان به مقامات انتظامی و قضائی جنازه کمك ـ راننده‌دفن‌شد وراننده نیزدستگیر گردید.

خاطرات‌همسر سابق بارنارد

«لوتجی» راز عشقهای مخفیانه شوهرش را فاش میکند

کیپ‌تاون ـ خبرگزاریها ـ«لوتجی» همسر سابق بارنارد در این هفته خاطرات خودرا انتشارداد . دو ماه قبل شایع شد که از مدتی پیش اوسرگرم نوشتن‌خاطراتش است‌ودراین‌میان اخباری‌که انتشار یافت‌مبنی بر اینکه وی دراین‌خاطرات عده‌یی‌از ستارگان سرشناس را متهم کرده است که باپروفسوربارنارد مخفیانه عشقبازی کرده‌اند . از جمله‌جینا لولوبریجیدا که‌بافتخاربارنارد درخانه اش دررم مهمانی مجللی ترتیب‌داده ونیمه شب‌بایك بطر شامپانی باتاق‌خواب‌بارنارد رفته است . وقتی این خبر انتشار یافت جینا به خبرنگاران گفت : اگردر خاطراف لوتجی‌چنین مطالبی‌باشد من‌بوسیله وکیلم اورا بپای میز محاکمه خواهم کشاند...

یك‌مجله آلمانی (کوئیك) خاطرات همسر سابق‌بارنارد را از این هفته انتشارداده است .

در قسمت اول این خاطرات همسر سابق بارنارد ا زجینا اسم برده ونامه عاشقانه‌یی‌راکه او به بارنارد نوشته است در اختیار این مجله‌قرار داده که گراوور شده است .

آنچه مسلم‌است خاطرات همسر بارنارد لطمه شدیدی به افتخارات پروفسوربارنارد خواهد زد و جنجال بزرگی‌بوجود خواهد آورد . زیرا این‌خاطرات نشان‌میدهد که پروفسور «شکارچی‌زنان» است و دون‌ژوانی که هرگزدرسالهای اخیر نظیر نداشته ...

«لوتجی» در این خاطرات می نویسد . پروفسور چگونه‌درخانه‌اش رفتارمی کرد ، چگونه در مقابل دوربین‌خبرنگاران ژست های آرتیستی می گرفت‌واینك که‌با دختری کم سن وسال ترا زدختر خودازدواج کرده است چه ماجراهائی در انه و خانواده داشته وتاچه حدرسوااست ...

هواپیما وارد پارکینگ شد!

بامداد امروز درمیان ازدحام و تعجب فراوان‌مردم تهران،هواپیمای یك‌موتوره‌ای وارد پارکینگ روبروی سینما دیاموندرخیابان روزولت‌شد! خبرنگار عکاس ما که درهمان لحظه ازخیابان روزولت میگذشت، عکسی راکه دربالا بنظرخوانندگان میرسد، گرفت و درگزارش خوداضافه میکند‌که‌این هواپیما بمناسبت نمایش فیلم «نبرد بریتانیا» درداخل محوطه پارکینگ روبروی سینما دیاموند روی پایه‌فلزی نصب‌میشود. بقرار اطلاع روزجمعه درحضور والاحضرت شاهدخت فاطمه پهلوی وآقای هویدانخست وزیریك‌سئانس ازفیلم «نبرد بریتانیا» بنفع‌نابینایان نمایش‌داده خواهدشد .

کاپیتان تیم ملی شوروی در مسابقه فوتبال امروز باجوانان ایران ، شرکت میکند

ساعت ده ونیم بعد از ظهر دیروز تیم فوتبال باشگاه دمیر اسپورت ترکیه که پنجمین تیم شرکت‌کننده در دومین دوره مسابقات فوتبال جام دوستی است وارد تهران شد .چهار تیم دیگر از پاکستان ، شوروی ، مجارستان و رومانی قبلا وارد تهران شده بودند . مسابقات از ساعت‌چهار بعد ازظهر امروز با دیدار دو تیم مجارستان و رومانی آغاز خواهدشد و در مسابقه دوم امروز تیم فوتبال ارتش مسکو از شوروی ، تیم ملی فوتبال جوانان ایران را دیدارخواهد کرد .

خبرنگار اطلاعات روز گذشته‌موفق شد برای شناسائی بهتر و بیشتر تیم های پاکستان و شوروی گفتگوهائی با مربیان این دو تیم انجام دهد که در زیر مطالعه خواهید کرد .

تیمی که از پاکستان‌برای شرکت در دومین دوره مسابقات فوتبال جام دوستی به تهران آمده است ، در اصل تیم منتخب فدراسیون فوتبال این کشور است و اکثرا اعضاء آن را نفرات امید و اعضاء تیم ملی فوتبال جوانان پاکستان تشکیل می دهند .

پاکستان که سال گذشته در مسابقات جام دوستی‌در برابر تیمهای ایران ، شوروی و ترکیه به‌ترتیب ۱ـ۹، ۰ـ۵و ۱ـ۴ مغلوب و تنها در برابر عراق ۱ـ۲ پیروز گردید ، به مقام چهارم دست یافت . در تیم منتخب پاکستان که اکنون در تهران حضوردارد،تنها شش‌تن‌ازتیمی که‌سال گذشته به تهران آمد عضویت‌دارند.

آقای محمد امین که تا سال۱۹۶۳ عضویت تیم ملی پاکستان راداشت ودر مسابقات قبل از المپیك با تیم ایران روبرو شد ، در حال حاضر مربی تیم ملی است و از سال۱۹۶۷ به این سمت انتخاب شده است .

گفتگوی کوتاهی درباره تیم‌پاکستان با آقای امین انجام شده است که‌از نظرتان میگذرد .

«حد متوسط سنی تیم کنونی‌شما در اینجا چقدر است ؟»

ـ۲۲ سال

«پرسال‌ترین‌و جوان‌ترین‌بازیکنان شما اینجا چه کسانی هستند ؟»

ـ «یونس رانا» هافبك و کاپیتان تیم ۲۸ سال دارد و عاشق‌علی بك‌تیم که ۱۹ ساله است .

«طی چند سال اخیر مهمترین پیشرفتی که درفوتبال پاکستان‌بوجود آمده چیست ؟»

مربیان خارجی

ـ طی این چند سال ما از وجود مربیان خارجي بسیاری از جمله «دتمار کرامر» مربی مشهور آلمانی و «لسلي کوتیر» انگلیسی استفاده کرده‌ایم و به نظر من مهمترین‌تغییر خو گرفتن به سیستمهای جدید بازی فوتبال یعنی ، ۴ـ۳ـ۳ ، ۴ـ۲ـ۴ و ۳ـ۳ـ۴ ، است درحالیکه درگذشته تقریبا بدون سیستم و چیزی شبیه‌به ۵ـ۲ـ۳ و خشونت‌بار بازی میکردیم.

«درحال حاضر مسابقات فوتبال باشگاههای شمادر چه مرحله‌ایست؟»

ـمامتاسفانه هنوز مسابقات باشگاهی نداریم و در عوض مسابقات قهرمانی شهرستانها داریم . که مسابقات شهرستانها در سال ۱۹۶۹ پایان‌یافته و تیم شهر «چیتاگانك» به مقام قهرمانی رسید . فصل جدید فوتبال هم از آپریل شروع میشود . اصولا ما فقط در بهار و تابستان فوتبال داریم و در فصل سرما ، بیشتر سرگرم مسابقات هوکی و کریکت هستیم .

فقط ده روز تمرین دستجمعی

«تیمی‌که برای بازی در جام‌دوستی انتخاب کرده و به تهران آورده‌اید، چه مدتی تمرین داشته و آیا قبلا مسابقه‌ای هم داشته‌اند ؟»

ـ متاسفانه خیر ، چون به جهت پایان فصل فوتبال ، خیلی سریع‌این هیجده تن را انتخاب کردیم وبیش از ده روز باهم تمرین نداشته‌اند .

«ممکن‌است سن واسامی‌بازیکنان تیم پاکستان رابفرمائید .»

ـ شهیدالرحمان ۲۳ و محمدبخش ۲۶ دروازه‌بان ، عاشق‌علی ۱۹ ،محمد عسگر ۲۱ ، زکریا بنتو ۲۴ ، ملی محمد ۲۴،محمد ارشد۲۴ ،مجاهدالله ۲۰ ، غلام‌قادر ۲۴ ، یونس رانا ۲۸، ملابخش مومن ۲۴ ، الابخش ۲۰ ، ایوب‌دار ۲۲ ، غلام‌سرور ۲۰ ، حاجی الیاس ۲۳ ، محمد ادریس ۲۴،یونس چنگیزی ۲۱ و عسگرعلی ۲۰ سال.

ارتش مسکو تیم ششم شوروی

در نخستین دوره مسابقات فوتبال جام دوستی ، تیم اسپارتاك مسکواز شوروی فاتح جام گردید و امسال برای دفاع از عنوان قهرمانی‌اسپارتاك در این مسابقات ، تیم ارتش مسکو به تهران آمده است . در پایان‌فصل مسابقات قهرمانی باشگاههای‌شوروی درسال ۱۹۶۹ تیم اسپارتاك فاتح عنوان قهرمانی بوده و ارتش مسکو در جای ششم قرار گرفته است .

باشگاه مرکزی ارتش مسکو (چ . اس . کا) از سال ۱۹۴۵ تیم فوتبال خود را بنیاد نهاد و پس از کسب مقام دوم در نخستین سال شرکت خود در مسابقات فوتبال قهرمانی کشور در سالهای ۴۶،۴۷، ۴۸،۵۰ و ۱۹۵۱ همه ساله فاتح جام گردید . در سال ۱۹۴۹ نیز ارتش مسکو به مقام دوم رسید .

ولی از سال ۱۹۵۱ تا ۱۹۶۴ ،تیم فوتبال ارتش مسکو موقعیت خوب خودرا از دست‌داد و درسال های ۶۴و ۱۹۶۵ درجای سوم‌قرار گرفت . ودر سال های بعدبترتیب در سال ۱۹۶۶ پنجم ، در سال ۱۹۶۷ نهم ، در سال ۱۹۶۸چهارم و در سال ۱۹۶۹ ششم گردید .

ارتش مسکو در مسابقات سال ۱۹۶۹ قهرمانی‌باشگاههای‌شوروی جمعا صاحب هفت باخت‌بوده‌است که یك تیم از این هفت تیم‌پیروز برارتش مسکو«شاخجیور»پائین‌تر از رده‌نهم قراردارد و پنج‌تیم‌دیگر تیمهای اول تا پنجم مسابقات هستند .

چسترنوف در تیم ارتش مسکو

گفتگوی کوتاهی را که به آقای نیکلایف والنتین‌آلکساندر- ویچ مربی تیم ارتش مسکوصورت گرفته درانیجا ملاحظه‌میفرمائید .

ـ «چندسال است که شمابه عنوان مربی این تیم مشغول‌بکار هستید ؟»

ـ چهارسال است و دارنده عنوان استاد ورزش شوروی نیز می‌باشم .

«هفت باخت شما در مسابقات سال ۱۹۶۹ به‌چه تیمهائی بوده است ؟»

ـ بااسپارتاك یك باخت و یك مساوی ، بادیناموکیف یك‌باخت ویك مساوی ، باشاخ‌جیوریك‌بر دویك‌باخت ، بادیناموتفلیس یك برد ، یك باخت ، بادیناموسکو یك برد ویك باخت . تنها تیم توربیدو مسکو بود که در هردو دیدار رفت و بر گشت برما پیروز شد .

البته باید ذکر کنم که‌توربیدو مسکو در سال ۱۹۶۸ فاتح جام حذفی شوروی بود ، هرچند که امسال جام حذفی برای اولین‌بار در تاریخ فوتبال شوروی‌نصیب‌یك تیم دسته دو ، تیم «کارپاتی» از سدهولف گردید .

«در تیم شما در حال‌حاضرچند عضو تیم ملی هستند ؟

ـ سه‌نفر که هرسه بازیکنان ثابت خط دفاعی هستند.چسترنوف کاپیتن تیم ملی وتیم‌ما، کاپلیچنی و آفونیون . چسترنوف ۲۹ سال دارد ، ۸ سال است که عضویت تیم ملی را دارد و ده‌سال‌است‌که در تیم ارتش مسکو است .

کاپلیچنی ۲۵ سال داردوسابقه او در تیم ملي پنج سال استو آفونیون که او نیز پنج سال‌سابقه تیم ملی دارد و ۳۱ ساله است .

هرسه اینها همراه تیم ملی به امریکای جنوبی سفر کرده‌بودند.

باید بگوئیم بخاطر وجودهمین خط دفاعی تیم ملی،مادر مسابقات سال ۱۹۶۹ باشگاهها ، صاحب بهترین خط دفاعی بودیم .

«حد متوسط سن بازیکنان‌شما در حال حاضر چقدر است ؟

ـ۲۲ سال . وجوانترین بازیکن ما ، والری ویتنکو ۱۹ سال‌دارد.

آخرین دیدار در شوروی

«آخرین مسابقه‌ای که در شوروی قبل از سفر به‌تهران‌انجام دادید ، چه مسابقه‌ای بود ؟»

ـ مسابقات قهرمانی‌باشگاه‌های شوروی از ۱۵ مارس آغازمیگردد ولی مابخاطر سفر به‌تهران اولین مسابقه باشگاهی خودرادرباد‌کوبه روز یکشنبه این هفته ، با تیم «شاخ‌چیور» برگزار کردیم .سال پیش مادر دیدار نزد «شاخ‌چیور» که درجای نهم قرار گرفت‌مغلوب بودیم ، و در دیدار یکشنبه(۰ـ۲) پیروز شدیم .

«طی سال ۱۹۶۹ گذشته از مسابقات باشگاهها ، چه‌مسابقاتی در خارج از شوروی برگزار کردید ؟»

ـ برای انجام مسابقه به‌پاکستان برمه ، بلغارستان و لهستان‌سفر کردیم که قویترین حریف ما لهستانیها بودند . در برمه باتیم ملی فوتبال این کشور بدون‌گل مساوی کردیم و در پاکستان‌شش بازی انجام دادیم که در هر شش مسابقه پیروز شدیم و تیم ملی این کشور را (۱ـ۳) شکست دادیم .

مراسم سوگواری

امروز ازمنزل حضرت آیت‌الله کمره‌ای اطلاع دادند که بمدت ده روز در منزل شخصی ایشان مراسم سوگواری و روضه‌خوانی انجام می شود . همچنین فرزند مرحوم آیت‌الله تقوی شیرازی‌نیز اعلام داشت که از طرف ایشان نیز در منزل و مسجد آن مرحوم طبق معمول سنواتی روضه‌خوانی انجام خواهد شد .

***

بمناسبت ایام‌دهه محرم‌درخیابان ایران کوچه رخشانی منزل شیخ الاسلام خراسانی از۴ تا۶بعدازظهر مجلس سوگواری برپاست .

چند ماجرای شنیدنی از «عشق»

پریروز در شهرآرا یك مرد ۳۶ساله دختر مورد علاقه‌خود ونیز بستگانش را مورد ایراد ضرب قرارداد و فرار کرد. این مرد در عشق شکست خورده بود. مشروح این مطلب درشماره دیروز «اطلاعات»، در صفحه حوادث منتشر شد. باتوجه به‌وقوع این حادثه، به‌چند ماجرا از «عشق» اشاره میکنیم. این‌حوادث‌در ۳سال اخیر درتهران روی داده است.

«عشق»، حادثه‌آفرین شماره یك قرون‌واعصار است. تقریبا در همه داستانها «عشق» را می‌توان جستجو کرد. منشاء بسیاری از وقایع، حتی حوادث تاریخی «عشق»بوده است. حسادت، سوءظن و ... غالبا زائیده عشقند:

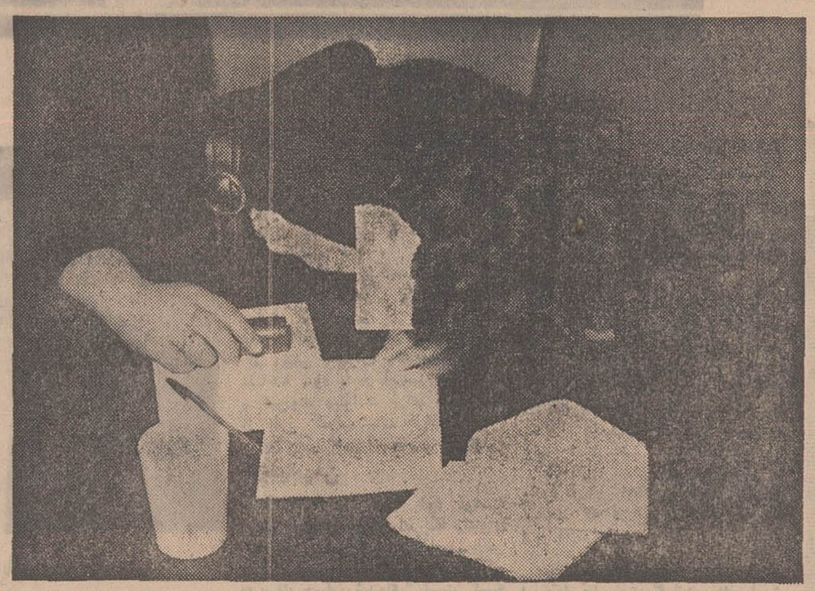

«عاشقان شکست خورده» بیش از دیگران قصد خودکشی می‌کنند!!

کار خدا

اوایل سال‌قبل یك مرد روستانشین که‌برای انجام کاری به‌تهران آمده‌بود، در خیابان عاشق دختری شد وازآن پس کوچه این دختر را رهانکرد. اوحتی دل‌از ده‌ودیار خود برکندو مقیم‌تهران‌شد. رفته‌رفته کار او به‌ایجاد مزاحمت برای خانواده دختر کشید- و باعث اعتراض و شکایت دختر و توقیف «عاشق‌بی‌قرار»شد.

این زن‌که سرانجام در عشق شکست خوردوخود رامسموم کرد، پس‌از معالجه گفت:

پس‌از فوت‌شوهرم‌تصمیم گرفتم کاربکنم وسربار پدرم نباشم، چون حرفه وفنی نمیدانستم به‌یك بنگاه «کلفت‌ونوکر» مراجعه کردم وبه عنوان «پرستاربچه» در خانه یك‌زن و شوهر جوان استخدام شدم.

این زن وشوهر یك کودك یك ساله داشتند و هردو کارمیکردند. شوهر، مرد کم‌نظیری بود، حتی درشستن لباس ها و ظروف به من کمك میکرد، روز تعطیل هرکجا که می‌رفتند مرا نیز باخود میبرد. همین مهربانی سبب شد که نسبت به‌او علاقه پیدا کنم.

پس از چند ماه، میان زن و شوهر اختلاف افتاد و سرچشمه اختلاف مشاجره «آقا» باپدر خانمش بود. این اختلاف منجر به جدا شدن‌زن و شوهر شد. زن کودکش را بعوض «مهر» گرفت و در خانه، من و «آقا» ماندیم و مادر بزرك۷۰ ساله او.

«آقا» برای من لباسهای‌گرانقیمت خرید، آداب معاشرت آموخت و چند بار به مهمانی بردوحتی بعنوان دوست خود به میزبان معرفی‌کرد.

این کار ها، علاقه مرا نسبت به او صد چندان کرد گاهی پیش خود می گفتم که او مرا نخواهد گرفت، زیرا کلفت او هستم، بعدا خودم عقیده‌ام را رد می کردم ومی گفتم: مگر میان زنها فرق است من از خانم اول او، هم قشنگترو هم فرمانبردارتردیگرچه می‌خواهد، عشق که فقیر و غنی نمی شناسد. اگر مرا نمی خواهد چرا با خود به مهمانی می برد، ولی بعدا فهمیدم که عقیده من باطل بوده است. من لطف«آقا» را به حساب عشق و علاقه گذاردم، عشق باید دوجانبه باشد تا ثمر بخش گردد. «آقا» درست یك سال پس از جدا شدن از همسرش با یك دختر جوان ازدواج کرد.

تا پایان جشن عروسی، من این واقعه را تحمل کردم، پس ازاینکه شام مهمانها را دادیم‌طاقتم به پایان رسید، خودرا مسموم کردم، اما اندکی بعد پیش خود گفتم که اگر بمیرم، روابط «آقا»و زن جدیدش برهم خواهد خورد و او نسبت به شوهرش دچار سوءظن خواهدشد، چون عشقم صادقانه بود و عاشق صادق، ناکامی طرف مقابل رانمی خواهد، این بود که نیمه شب از خانه بیرون آمدم و خود را به بیمارستان رسانیدم و ...و اماواقعه دیگر. این واقعه عکس‌ماجرای‌اول است به این ترتیب که پسر ۲۳ ساله یك مرد ثروتمند عاشق کلفت جوان پدر خودمی‌شود این جوان بااینکه یك نامزد از خانواده‌ای همطراز خانواده خود داشت، معذلك تصمیم به‌ازدواج باکلفت پدرش گرفت، اما چون بامخالفت‌پدرش روبرو شد ازخانه او رفت ودرویشی پیشه کرد،پدرش هم وی را از ارث محروم کرد،ولی دراین مبارزه سرانجام پسر پیروز شد و پدرش اعتراف به شکست خود نمودو به‌ازدواج پسرش با کلفت خود موافقت کرد.

عشق مرد عزب ۴۲ ساله

عشق یك مرد ۴۲ ساله عزب به شاگرد خود، در بهمن ماه دوسال قبل، از اخبار جالب تهران بود. این مرد که تصمیم گرفته بود تا ابد «عزب» بماند، به‌تقاضای یکی از دوستان خود به‌خانه اورفت، تابه دختر۱۶ساله‌اش درس بدهد و او را برای امتحان سال بعد آماده‌کند. این مرد، کسی بود که در مراسم ازدواج مادر این‌دختر ونیز در انتخاب نام اوشرکت کرده بود و نسبت به وی احساس پدرانه داشت، ولی تماس طولانی او بااین دختر سبب شد که عشق دختر در قلبش ریشه بدواند. این مرد، که بهیچوجه حاضر نبود از دختر دوستش که به منزله دختر خود او بود خواستگاری کند، برای فراموش کردن این عشق‌یك شب تمام دست‌خویش راروی شعله یك چراغ خوراکپزی گرفت ودچارسوختگی شد و همین امر باعث افشاء رازاو گردید. بقیه‌درصفحه۱۰

این حوادث در ۳ سال اخیر در تهران اتفاق افتاده است

یك دهاتی که در تهران عاشق شد می گوید: عشق شدن دست خدا است

کلفتی که عاشق‌اربابش شده بود می گفت: عشق غنی وفقیر نمی‌شناسد، کلفت هم‌قلب دارد

ماجرای بیوه‌ای که‌عاشق نامزد دخترش شدومعلم سرخانه‌ای‌که بشاگردش دلبست

دو سال قبل در تهران جوانی ازروی‌عکس‌عاشق یك ستاره فیلم شد

«عشق» حادثه‌آفرین شماره یك قرون‌واعصار است

پسران بایك نگاه و دختران‌براثر معاشرت طولانی عاشق می‌شوند!

حسادت، سوء ظن و ... زائیده عشقند

تکیه‌گاهی استوار در طول یکعمر

۲ جایزه

مادام العمر

ماهی ۳ هزار تومان

حساب تشکیل سرمایه

بانک عمران

برای شرکت در قرعه‌کشی ۲ جایزه مادام العمر ماهی ۳ هزار تومان

بانک عمران که یکجا قرعه‌کشی میشود

فقط تا پایان روز جمعه ۲۹ اسفند ماه فرصت دارید.

چرا باید محصولات کلینکس مصرف کنید؟

کلینکس نامی است جهانی که محصولات آن بامراعات استانداردبین‌المللی خاص کلینکس و بوسیله کارخانجات وابسته در تمام دنیا تولید و به‌بازار عرضه میشود و بدلیل همین رعایت استاندارد است که ابعاد و اندازه‌های هرمحصول، تعداد کاغذهای محتوی هر بسته و نحوه بسته‌بندی جعبه‌های محصولات مختلف کلینکس در تمام دنیا یکنواخت و هماهنگ است و مشخصات محتویات هرجعبه از محصولات کلینکس عیناً همان است که‌روی جعبه نوشته شده.

کارخانه کاغذسازی نوظهور که اولین کارخانه و بنیان‌گذار صنعت کاغذسازی درایران است بااستفاده از امتیاز تولید محصولات تمام شده کلینکس درایران با رعایت کامل استاندارد بین‌المللی کلینکس انواع دستمال‌های کاغذی کلینکس - دستمال سفره کلینکس - کاغذ توالت دلسی و نوار بهداشتی کتکس را در ایران تولیدو ببازار عرضه‌نموده ومشخصات کامل‌محتویات هرجعبه راروی جعبه‌آن قیدنموده که‌کاملا قابل‌کنترل است.

روی سخن با کسانی است که بهر علتی از محصولات متفرقه‌استفاده میکنند. ما توصیه میکنیم یکبار محتویات جعبه‌های کالای موردنظر خودرا بامشخصاتی که‌روی جعبه‌های آنها قیدشده مقایسه‌کنید و ملاحظه نمائید که آیا فی‌المثل جعبه‌های معمولی دستمال کاغذی که مصرف میکنید

واقعاً ابعاد کاغذهای داخل آن ۹/۵×۸/۵ اینچ یا ۲۴/۵×۲۱ سانتیمتر است؟

یا تعداد کاغذهای داخل جعبه ۲۰۰ برك یك لا و یا ۱۰۰ برك دو لا است؟

وپس‌از آنکه مطمئن‌شدید اینطور نیست کلینکس راهم امتحان‌کنید تا متوجه شوید که

چرا باید دستمال کاغذی کلینکس مصرف کنید

لطفاً درموقع خرید به کلمه کلینکس توجه کنید

OVZOHOUR

شرکت سهامی کارخانه کاغذسازی نوظهور

48 N 17

نوشته : هارولد کاپلان سخنگوی سابق هیئت نمایندگی امریکا در کنفرانس صلح پاریس

ویتنام
واشنگتن و مسکو علیه پکن

*** آسیای جنوب شرقی پس‌از خروج امریکا از ویتنام‌چه وضعی خواهد داشت ؟**

«جنگ ویتنام اکنون ماهیت واقعی خود را از دست داده است . در برابر تصاویری که همه روزه‌بیشتر واقعیت‌وحشتناک نبرد را نمایان میسازد جنبه افتخارآمیز و افسانه‌ای آن از میان رفته و در حقیقت بین زمامداران امریکا یك «بحران اعتماد» بوجود آمده است .

نویسنده‌ای که‌ضمن مقاله‌ای در مجله « فرورو» چاپ پاریس اوضاع ویت‌نام را بدینسان تشریح کرده نه فاشیست است و نه رهبر یك سازمان دست چپی ، بلکه این مقاله به‌قلم «هارولد کاپلان» سخنگوی‌سابق هیئت نمایندگی امریکا درمذاکرات صلح‌ویتنام در پاریس نوشته شده است . و از این‌رو افکار و نظریات‌وی درباره ویتنام حائز اهمیت‌زیادی است .

«هارولد کاپلان» عقیده دارد دولت امریکا باوجود مساعی عظیم نظامی و کمك‌های مالی هنگفتی که از سالها قبل به ویتنام جنوبی میدهد اکنون به بن‌بستی که در آن قرار گرفته است کاملا آگاهاست و باحتمال‌زیاد در جریان سال ۱۹۷۰ قسمت اعظم پانصد هزار سربازی را که در جنگ ویتنام شرکت دارند از آن کشور خارج کرده و در عین حال‌کوشش خواهد کرد که تعداد سربازان نیرو های دولتی سایگون را به یك‌میلیون نفر افزایش دهد .

به عقیده او موضوعی که اکنون بیشتر فکرزمامداران‌امریکا را به‌خود مشغول داشته این مسئله است که «پس‌از آنکه قدرت آتش امریکا در این منطقه از میان رفت چه اتفاقی روی خواهد داد ؟»

نخستین احتمال که در واشنگتن بیشتر موجب نگرانی شده این است:

هارولد کاپلان :
واشنگتن و مسکو علیه پکن ؟

پس از آنکه کار تخلیه ویتنام از نیروهای امریکائی‌بقدر کافی پیشرفت کرد نیروهای ویتنام شمالی و جبهه آزادیبخش ملی‌بحملات پیروزمندانه‌ای دست بزنند و در نتیجه تغییراتی که در رژیم سایگون به عمل می‌آید مردانی که طرفدار ویت‌کنك وویتنام شمالی هستند روی کار بیایند .

*** وحدت دو ویتنام**

کاپلان معتقد است که اگر چنین وضعی ایجاد شود ویتنام جنوبی‌رژیم کمونیست رابرگزیده‌وحدت دومنطقه کشور را عملی میسازد . امریکا با این کار مخالفت نخواهد کرد گو اینکه عکس‌العمل وزارت‌دفاع امریکا را دربرابر این پیش‌آمد که درافکار عمومی به منزله شکست مسلم تلقی خواهد شد از نظرنباید دور داشت . معذلك «کاپلان» جنبه خوش‌بینی ـ خوش‌بینی از نظر امریکا ـ قضیه را درنظر گرفته می‌نویسد: دولت ویتنام جنوبی تقریبا در شهرها و مناطق ساحلی تسلط دارد و همین امر ویت‌کنگها را مجبور خواهد کرد که براساس جبهه جدیدی با دولت سایگون وارد مذاکره شوند .باین ترتیب که کمونیستها در اداره امور دولتی سهیم شده و دولت ویتنام جنوبی را وادار میکنند روابط‌مستقیم بازرگانی و فرهنگی با ویتنام‌شمالی برقرار کند و پس از آن با امضای یك قرارداد بین‌المللی ویتنام جنوبی کم وبیش به‌عنوان یك‌کشور بیطرف شناخته شود . در اینصورت امریکا و شوروی میتوانند برای جلوگیری از نفوذ کمونیستهای طرفدار «مائو» با یکدیگر تشریك مساعی کنند .

*** علیه پکن**

«کاپلان» در مقاله خود خواسته است «آرزوی دیرین امریکا راعنوان کند ولی روشن است که امیدسازش امریکا و شوروی در آسیا علیه‌پکن «ریسك حساب شده‌ای» است که پرزیدنت نیکسون با تخلیه ویتنام جنوبی از نیروهای امریکا به آن دست میزند .

بدیهی است که درنبردی که‌هدف آن نه‌تنها شبه‌جزیره هندوچین‌بلکه تمام آسیای جنوب‌شرقی است‌ریسکی که کاخ سفید میکند بسیار قابل توجه است. در اینجا «کاپلان»حقایق سال ۱۹۷۰ را از نظر دور نداشته و می‌نویسد :

«چین چنان وزنه سنگینی را در این منطقه تشکیل میدهد که ممکن است هرآن مانند آهن‌ربای عظیمی کلیه کشورهای همجوار را به خود جذب کند » و اعتراف می‌کند که امریکا ظاهرا در برابر این کار که مستلزم نگهداری نیروهای عظیمی در آسیا است عقب نشینی میکند .

«کاپلان» علت این عقب‌نشینی را وجود مسائل داخلی و اضطراب‌آوری میداند که در برابر جامعه امریکا قرار دارد .

جنك ویتنام‌اکنون در افکار عمومی امریکا یك نوع گرایش به‌سیاست عدم تعهد بوجود آورده که دامنه‌آن حتی به اروپا نیز کشیده شده است.

نگران نباشید ـ این دفعه میخواهیم درستش کنیم !
از: هرالد تریبون

ترجمه: شاهین شهیدی از: هرالد تریبون

بمباران مصر :
اشتباه اسرائیل
مسائل روز و مفسران جهان

میتوان این را یك قانون عمومی و کلی دانست که این روز ها هر انتقادی از سیاست حکومت اسرائیل در خاورمیانه عربی با حمله و حتی توبیخ و سرزنش مقامات اسرائیلی یا دوستان آنها دراین کشور و یا در جای‌دیگر مواجه خواهد شد .

علت این امر کاملا آشکار و واضح است .اسرائیل توسط دشمنانی احاطه شده که سعی در محو و نابودکردن آن دارند و دراین راه آتش‌بس را مسخره میدانند نه سازمان ملل متحد و نه چهار قدرت بزرك توانستند فرمولی رضایتبخش برای امنیت اسرائیل ارائه کنند .بنابراین رهبران تل آویو حالت تدافعی و آماده‌باش را قبول کرده‌اند . بنظر میرسد که آنها میگویند «اگر نمیتوانید بما کمك کنید لااقل صدمه‌ای نیز نزنید . »

*** دوست ودشمنی**

همه مسائل فوق طبیعی و قابل فهم است ولی این لزوم را بدنبال ندارد که اسرائیل ورای انتقاد است که دوستان حقیقی آن ، مردمی هستند که از هر حرکت حکومت اسرائیل پشتیبانی میکنند و دشمنان طبیعی آن کسانی که از روش‌هایش عیب‌جوئی میکنند .

در کوتاه مدت ، بطور مشهود امنیت اسرائیل در گروی نیرو و مهارت نظامی است‌ولی باید در نظرداشت که چنین امنیتی فقط در سایه کنترل قدرت نظامی واجتناب از اشتباه در محاسبه حاصل میشود و در چنین فرضیاتی لااقل شك و تردید بطور همیشگی وجود دارد .

هیچ دلیلی در دست نیست که شوروی با در نظر گرفتن کلیه منافع استراتژیك خود در مدیترانه شرقی و آرزو های تاریخی خویش در خاورمیانه عربی بیش از آنچه برای هانوی انجام داد در مورد پشتیبانی از اعراب عمل کند ولی باید در نظر داشت که مسکو اجازه‌نخواهد داد هواپیما های اسرائیل که در ارتفاع کم پرواز میکنند سلاح های ساخت شوروی را در مصر از بین ببرند ومحققا سیستم‌ضد دفاع هوائی مدرنی به مصر خواهد داد .

*** بی دفاع**

موشه‌دایان نشان داده که ملل عرب در مقابل‌حملات هواپیما های اسرائیلی عملابی دفاعند . گلدامایر گفته که او مایل است برای همه مردم مصر روشن کند که ناصر آنها را بیدفاع باقی گذاشته و به آنها دروغ میگوید بنظر میرسد که وی در این راه کاملا کامیاب بوده‌است.

علیرغم موفقیت باید دانست که اسرائیل نمیتواند بوسیله بمباران اراده اعراب را خورد کند یا ناصر را از صدر به ذیل کشد و یا اورا به مذاکره مستقیم‌باحکومت تل‌آویو وادارد . در واقع شواهدی که تابحال بدست‌داده شده حاکی از آن است که مصر نیز بسان ویت‌نام از این بمباران استفاده میکند .

ممکن است بمباران ، مصر را در صحنه نبردتضعیف کند ولی در عین حال خشم شوروی و مصر را برخواهد انگیخت و غرور آنها را جریحه‌دار خواهد ساخت . بدین ترتیب ناصر در تصمیم خود مبنی بر گفتگو نکردن تحت شرایط امریکا یا اسرائیل . باقی خواهد ماند .

اعراب برای رسیدن به اوضاع و احوالی که مطابق میل آنهاباشد آتش‌بس را نادیده میگیرند و مانند‌اسرائیل به حملاتی دست میزنند ولی این پرسش باقی میماند که آیا این نوع نبرد میتواند تا مدتها ادامه‌یابد یا نه .

*** در اروپا**

اوضاع دیپلماتیك و نظامی نه تنها بهتر نشده‌بلکه بدتر شده است . اعراب فقط در پی سازمان دادن به لشکر های چریکی نیستند بلکه جنك را به شهر های اروپائی کشیده‌اند . چریکهای عرب میکوشند دامنه‌وحشت و ترور را به اروپا گسترش دهند .

بدین ترتیب‌خشم مقامات اسرائیلی‌و حمایت‌کنندگان آنها را در ایالات متحده بسیار ساده میتوان درك کرد این خشم ناشی از فروش میراژ های فرانسوی به دولت لیبی است بویژه که رژیم انقلابی لیبی روابطی دوستانه با ناصر دارد و چند لشگر از سربازان مصری در لیبی هستند .

این وضع با توجه به تظاهرات‌علیه پرزیدنت پمپیدو که بوسیله برخی از سازمان های طرفدار اسرائیل اداره و رهبری شد ـ وروش بد فرماندار نیویورك و فرماندار شیکاگو یعنی لیزیرفتن رئیس جمهوری فرانسه ، نه‌تنها بهبود نخواهد یافت بلکه شاید وخیم‌تر هم شود .

نتیجه اصلی چنین رفتاری بزیان اسرائیل خواهدبود و این بیشتر از آنچه متوجه فرانسه‌باشد اسرائیل رامتضرر خواهد ساخت بویژه در زمانی که اسرائیل فانتوم‌بیشتری برای جنك میخواهد .

هیچ چیز در امریکا کمتر از تظاهرات سیاسی نامطلوب نیست . بویژه پس از تظاهرات علیه جنك ویت‌نام این عدم محبوبیت بیشتر میشود و بدین ترتیب تظاهرات علیه پمپیدو موقعیت اسرائیل را در خطر بیشتر انداخت.

ترجمه: پرویز ایرانزاد گزارش از: اکونومیست

ویلی برانت: دستی بسوی شرق دستی بسوی غرب!

عکس تاریخی :
ویلی برانت در پای دیوار برلن

صدر اعظم سوسیالیست آلمان غربی میخواهد دو اروپا را بهم نزدیك کند

در نظر ویلی‌برانت و دولت وی آمادگی «اولبریخت» در گردن‌نهادن به شروع‌مذاکرات دو آلمان که با فشارشوروی امکان‌پذیرمیگردد یك پیروزی دوجانبه‌است . دومین پیروزی‌تایید سیاست غربی وی از طرف ملت آلمان است (۸۰درصد پشتیبانی) که مخالفت‌های حزب دموکرات مسیحی‌را با دولت سوسیال دموکرات ویلی‌برانت عقیم و بی‌اثر گذارده است .

ویلی برانت در هفته‌ها و روزهای اخیر ،از بیم آنکه پذیرش شروع‌مذاکرات دامن‌گسترده از طرف اولبریخت بوده باشد ، بر میزان‌تماس های خود با متحدین غربی افزوده است و بسیاری از ناظران را پندار بر این است که سفر اخیر وی به انگلیس از این بیم سرچشمه گرفته است .

برانت اکنون‌بااطمینان خدشه ناپذیر،نظرات خود را درباره طرق عملی حل مسئله آلمان اعلام میدارد : «تازمانیکه‌مناسبات حسنه کامل بین اروپای شرقی و غربی برقرار نشده ،راه‌حلی برای مشکل‌دوآلمان تجزیه شده وجودنخواهد داشت . اما در عین‌این ابراز صریح ، ازقرائن پیداست که برانت سیاست محتاطانه خود رادر پیداکردن راه‌حلی ، همه‌پذیر همچنان دنبال خواهد کرد .

محورهای ذینفع

اولبریخت ممکن است زیر پای برانت را خالی کند اما زمینی که برانت روی آن گام برمیدارد چنان سفت و ستبر است که‌باحتمال قوی‌رهبر آلمان‌شرقی‌توفیقی به‌دست نمی‌آورد .

با در نظر گرفتن اوضاع کنونی ، ممکن است تا زمانی بسیار دور نتایج محسوسی از کوشش‌های برانت در برقراری مناسبات با کشورهای اروپای شرقی به دست نیاید . از طرفی محورهای ذینفع تقریبا تردیدی ندارند که دولت‌های اروپای‌شرقی حاضر به دادن‌امتیاز یا امتیازات مهمی به آلمان باختری نخواهند بود . اما روسیه شوروی برعکس محور های کمونیستی تحت سلطه خویش ،احساس‌میکند که در نزدیکی آلمان باختری با کشورهای کمونیست اروپای شرقی و حتی مسکوسودهائی هست لذا علیرغم خشمگینی مارشال‌های خودکه با هرگونه گامشی نیروها در اروپا مخالفت می‌ورزند حاضر شود از کمیت و کیفیت نیرو های خود در آلمان شرقی و اروپای شرقی‌بکاهد و نظر آلمان را هرچه‌بیشتر به سوی خود جلب کند .

«ما سراسر این راه پرنشیب وفراز را با تو خواهیم بود . هر «برانت» . سراسراین‌راه‌راتا زمانی که شما نیز چون ما از فراز این گودال بنگرید و به عمق آن آگاهی یابید.»

و این پاسخی بود که هفته پیش صدراعظم آلمان باختری در سفر خویش به بریتانیا ، هنگام طرح‌نظرات‌دولت‌خویش‌درباره سیر نوین مناسبات آلمان باختری و خاوری دریافت داشت .

درباره توفیق سفر ویلی‌برانت به‌انگلیس و نتایج به‌دست آمده نمیتوان هیچگونه تردید داشت . حزب کارگری حاکم انگلیس ، از میهماندازی نخستین رهبر سوسیال دموکرات آلمان پس از جنك جهانی دوم به این کشور سخت شادمان بود . زیرا ویلی برانت علاوه بر اینکه صدراعظم یکی از کشورهای نیرومند اروپائی است ، بدیده انگلیس‌ها ، قهرمان جانبداران پذیرفته شدن انگلستان به بازار مشترك نیز هست . باوجود اینها پیش از سفر برانت به لندن ، چند علامت استفهام بر جلو اقدامات اخیر وی نمایان بود و برانت در مذاکرات وسیع‌خودبا رهبران انگلیسی‌بسیاری از عدم اطمینان‌ها و ناباوری‌ها را از میان برداشت .

ویلی‌برانت ، چه‌هنگامی که وزیر خارجه آلمان بود و چه اکنون مقدرات رهبری آلمان باختری را به عهده گرفته است وظیفه دارد در فصول نوین مناسبات اینکشور با اروپای شرقی به کوششی بزرگ و ثمربخش دست زند . با اینکه کوشش‌های وی هنوز ادامه دارد لیکن قسمتی از ثمرات و نتایج نیکوی آن باگسترش مناسبات این کشور با رومانی ، ببار آمده است . گشایش گفتگوهای دو آلمان از هم گسیخته نیز یکی از فصل‌های‌درخشان کوشش های ویلی برانت است .

بدگمانی

برانت اخیرا تاکید کرد که اگر گفتگوهای آلمان با کشورهای بلوك کمونیستی نتایج پر ثمر ببار آورد این خود کنفرانس امنیت اروپا را در تامین امنیت این قاره راسخ‌تر و استوار از آنچه اکنون انتظار میرود خواهد ساخت . به عبارتی دیگر اگر مسکو میخواهد احترام‌از دست رفته خود را در کشورهای اروپائی بدست آورد باید این اطمینان را تامین کند که نزدیکی‌های نوین بن چه در ورشو چه در برلن شرقی و چه در خود مسکو هدف سوء تعبیر و بدگمانی قرار نگیرد .

ظاهرا لندن نیز دراین‌باره با ویلی‌برانت همراه و همعقیده است . «جرج تامسون» وزیر مشاور کابینه ویلسون‌به‌خبرنگار روزنامه‌معروف «تایمز» گفت : سیاست دولت انگلیس در قبال کنفرانس امنیت اروپا که شوروی اینهمه خود را نسبت به آن مشتاق و علاقمند نشان میدهد، بطور دربست تحت‌الشعاع کامیابی یا شکست کوششهای مربوط به نزدیکی آلمان باختری با کشورهای کمونیستی خواهد بود .

گفتگوهای چهار قدرت بزرگ در برلن ، که پیشنهادش را سه قدرت بزرگ غربی دادند و شوروی ماه پیش با برگزاریش موافقت کرد هفته پیش از سوی ویلی‌برانت مورد تحلیل‌قرار گرفت .

ویلی‌برانت در «بوندشتاگ» این مسئله را مطرح کرد و به نمایندگان توضیح داد که‌این کنفرانس تا محدوده‌های خط مشی‌ساز ، در مناسبات آلمان باختری با اتحاد شوروی ودیگر کشورهای کمونیستی تأثیر برجای خواهد نهاد .

اما گماردن مامورین خوب بابن احتیاج دارد که امریکا بیشتر از آنچه اکنون پول به دولت ویت‌نام جنوبی میدهد از لحاظ مالی آن دولت را تقویت کند . دولت‌ویتنام جنوبی برای ایجاد یك سیستم حکومتی خوب ناگزیر است‌طبیعت کنونی جامعه را تغییر دهد و در عین حال سیستم اداری و حکومتی از هم پاشیده کنونی را سر و سامانی بدهد . زیرا صرفنظر از آنکه در ویت‌نام‌جنوبی‌به آسانی از انقلاب اجتماعی صحبت میشود باید دانست که در حال حاضر درویتنام یك مشت از افرادی که با پول امریکا تقویت شده‌اند حکومت میکنند .

در حال حاضر شکاف بین مردم و دولت و دستگاه حاکمه درویتنام جنوبی وسیع و عمیق است . البته در جنوب شرقی آسیا این مسئله تازه‌ای نیست اما وقتی یك انقلاب کمونیستی وجود داشته باشد که ازاین شکاف بهره‌برداری نماید آنوقت وجود این شکاف بسیار خطرناك میشود . «وان‌تیو» رئیس جمهوری طبیعتا یك سرباز است و در کشور هم یك سازمان سیاسی موثر که وی بتواند بکمك آن ریشه قدرت فاسد کننده پول را قطع کند و شرایط بهتری بوجود آورد وجود ندارد .

با اینحال حتی تردید وجوددارد که خود او قضایا را از این زاویه بنگرد . تنها وسیله‌ای که‌در دست «وان‌تیو» است سازمان اداری است و این سازمان هم بدو دلیل یك دستگاه فلج شده است .

اول آنکه در آن افراد جوان کمتر یافت میشود زیرا همه‌جوانان در ارتش هستند و دوم آنکه طرز تفکر این سازمان اداری کهنه و قدیمی است . تاثیر این سازمان بخصوص در روستاها بسیار کم است و قسمت اعظم کار آن توسط مشاوران امریکائی انجام میگیرد.

*** استراتژی**

س ـ ویت کنك وویت‌نام شمالی در آینده چه نوع استراتژی میتوانند در پیش گیرند . آیاآنها منتظر خروج سربازان امریکائی هستند تا ضربه‌نهائی را وارد کنند؟

ج ـ بزرگترین نقطه ضعف‌سیاست امریکا در ویت‌نام اینست که‌خیال میکنند میتوان با وارد کردن فشار به ویت‌نام شمالی آن کشور را از فکر متحدکردن دو ویت‌نام‌منصرف کرد .

واشنگتن تبلیغات فراوانی‌میکند مبنی براینکه جنك ویت‌نام جنوبی یك جنك تجاوزکارانه است که‌از طرف یك کشور (ویت‌نام شمالی) به کشور دیگر (ویت‌نام جنوبی) تحمیل شده است . این تبلیغات روی نقطه ضعف امریکا سر پوش میگذارد اما امریکا در حقیقت‌باین ترتیب فقط خودش را گول میزند

حقیقت اینست که جنك ویت‌نام جنوبی یك جنك داخلی است که دردو جبهه‌جریان دارد : ازیکطرف بین خودویت‌نام جنوبی‌ها و ازطرف دیگر بین سایگون و هانوی . آنچه در ویت‌نام جنوبی میگذرد برای شمالی‌ها یك ماجراجوئی نظامی در خارج از کشور نیست .

میدانیم که برخی از رهبران ویت‌نام شمالی در ویت‌نام جنوبی متولد شده‌اند .

آنها «آزاد کردن» جنوب ویتنام را مانند توسعه سوسیالیستی‌قسمت شمال وظیفه خود میدانند .مسئله مهم در حال‌حاضر برای آنهاایست که بین این دووظیفه موازنه‌برقرار کنند .

بنا براین ویت‌نام شمالی در انتظارفرصتی‌است که‌باین‌هدف‌خود برسد . ویت‌نام شمالی در عین حال ناگزیر است قدرت نظامی خود را در ویت‌نام جنوبی در سطحی نگهدارد که هر وقت مناسب دید براساس قدرت نظامی موجود در جنوب ویت‌نام دست‌به تعرض‌برند. (شاید این فرصت مناسب باخروج ارتش امریکا از جنوب ویت‌نام بدست آید .)

بزرگترین مشکل واشنگتن‌در ویت‌نام اینست که در همان حال که دولت امریکا میخواهد باتحلیه ارتش‌خودازویتنام جنوبی‌جنك‌پایان یابد ویت‌نام شمالی قصد دارد‌حتما پیروز شود .

*** در روستاها**

س ـ مهمترین‌مسئله‌ای که‌بطور کلی در ویت‌نام وجود دارد رویه ونظریه مردم ویت‌نام جنوبی است. آیا مردم ویت‌نام جنوبی ازوینکنك بدشان می‌آید یا آنکه نسبت بهر دو طرف بی تفاوت هستند ؟ چقد احتمال هست پیروزیهائی که در زمینه آرام کردن روستاها بدست آمده دوام بیاورد ؟

ج ـ بزرگترین شانس دولت سایگون اینست که زندگی در روستا هائی که توسط دولت کنترل میشوند بسیار آرام‌تراز روستاهائی هستند که زیر تسلط کمونیستها (ویت کنك) قرار دارند زیرا روستا های تحت تسلط ویت‌کنك همواره صحنه نبرد های خونین هستند و هدف نبمباران های سخت و آتش سنگین توپخانه امریکا میباشند .

باتوجه باینکه‌مردم ویت‌نام‌جنوبی بیشتر از هر چیز صلح و آرامش میخواهند این امر شانس بسیار بزرگی برای دولت سایگون است. همین امر ضمنا نشان میدهد که هرگس به ملت ویت‌نام جنوبی پیشنهاد صلح بدهد (هرقدرهم که این پیشنهاد غیر واقع بینانه باشد) بیشتر از حکومت سایگون و ویت‌کنك مورد استقبال مردم قرار میگیرد.

مردم ویت‌نام جنوبی از دولت سایگون کمتر از ویت‌کنك هراس دارند اما در عین حال احترامی که برای ویت‌کنك قائلند بیشتر از احترامی‌است که‌برای‌دولت قائلند بار دیگر این موضوع را تاکید میکنم که در ویتنام جنوبی نظر به مردم مهمتر از کنترل کردن یا نکردن آنهاست .

امتیاز بزرگ‌ویت‌کنك اینست که سازمانی بوجود آورده که دارای هدف‌است و در عین حال در سطح احتیاجات محلی و مملکتی دارای هدفهای قابل درك است .

این سازمان هدفهای خود را بوسیله یك گروه کوچك ازافرادی که حتی در سطح پائین خوب مدافعند چه میخواهند و چه‌میکنند مرحله اجرا درمی‌آورد .

این افراد شروع کرده‌اند به ساختمان جامعه نوینی در داخل جامعه ویت‌نام جنوبی و درشرایطی که سازمان های دولتی یا اصولا کار نمیکردند و یا بطرز بدی‌کار میکردند .

پایان

قبرس: ناوهواپیمابر عظیم‌در برابر خاورمیانه

از: خبرگزاری فرانسه

هدفهای غرب وشرق در قبرس چیست ؟

سوءقصدی که‌روز یکشنبه گذشته نسبت بجان آسقف ماکاریوس رئیس جمهوری قبرس صورت گرفت ممکن است مدیترانه شرقی را در آسمانه یك بحران بزرگ‌قرار دهد .

هلیکوپتر حامل ماکاریوس هنگامیکه تازه محوطه کاخ ریاست جمهوری راترك گفته بود از پشت‌بام‌خانه مجاورزیر رگبار مسلسل قرار گرفت‌و خلبان باآنکه بشدت زخمی شده بود توانست هلیکوپتر را ناردیگر در محوطه کاخ سالم بزمین بنشاند . بدنبال این سوءقصد نه‌تنها ممکن است اختلافات قدیمی ترکیه ویونان باردیگربصورت مسئله روز درآیدبلکه‌بین واشنگتن ومسکو نیز برخوردهائی روی دهد

رهائی اسقف از این سوء قصد نشان داد شانس عجیبی که در مدت ۷سال زندگی، از دوران جوانی که چوپان فقیری بوده تا دوران ریاست جمهوری همواره باوی همراه بود بار دیگر بروی او لبخند زده است .

ولی این وضع تاکی‌ادامه خواهد داشت؟ سوءقصد اخیر نشان داد که دشمنانش در اقدامات خود جرات وتهور بیشتری نشان میدهند ازسه ماه قبل شایعه توطئه و کودتا در قبرس برسر زبانهاافتاده است .

ماکاریوس برای حفظ‌جان خودش با وضع قوانین و مقررات جدیدی مردم را وادار کرده است که هرچه زودتر سلاحهای خود را به‌مقامات دولتی تحویل دهند .

بحران بین‌المللی

سوءقصد بجان ماکاریوس از حدودسیاست داخلی کشور تجاوز کرده وممکن است‌یك بحران بین‌المللی را بدنبال بیاورد زیرا جزیره قبرس که در ۸۰ کیلومتری سواحل ترکیه ونیمصد کیلومتری آتن قرار دارد بین دوجامعه ترك ویونانی تقسیم شده است : چهارصد و نودهزار یونانی قبرس که بیشتر آنها مایلند به‌یونان ملحق شوند و یك صدو ده‌هزارترك که‌میخواهند جزیره بدوقسمت‌ترك ویونانی تقسیم شود .

درسال ۱۹۶۳ نبرد های شدیدی بین دوگروه روی‌داد ودر سال ۱۹۶۷ نزدیك بود که جنگ‌بین‌دو کشورترکیه ویونان که‌هردو عضو اتحادیه آتلانتیك شمالی هستند روی دهد و سرانجام میانجیگری روز درآیدبلکه‌بین واشنگتن ومسکو نیز برخوردهائی روی دهد

رهائی اسقف از این سوء قصد نشان داد شانس عجیبی که در مدت ۷سال زندگی، از دوران جوانی که چوپان فقیری بوده تا دوران ریاست جمهوری همواره باوی همراه بود بار دیگر بروی او لبخند زده است .

ولی این وضع تاکی‌ادامه خواهد داشت؟ سوءقصد اخیر نشان داد که دشمنانش در اقدامات خود جرات وتهور بیشتری نشان میدهند ازسه ماه قبل شایعه توطئه و کودتا در قبرس برسر زبانهاافتاده است .

ماکاریوس برای حفظ‌جان خودش با وضع قوانین و مقررات جدیدی مردم را وادار کرده است که هرچه زودتر سلاحهای خود را به‌مقامات دولتی تحویل دهند .

بحران بین‌المللی

سوءقصد بجان ماکاریوس از حدودسیاست داخلی کشور تجاوز کرده وممکن است‌یك بحران بین‌المللی را بدنبال بیاورد زیرا جزیره قبرس که در ۸۰ کیلومتری سواحل ترکیه ونیمصد کیلومتری آتن قرار دارد بین دوجامعه ترك ویونانی تقسیم شده است : چهارصد و نودهزار یونانی قبرس که بیشتر آنها مایلند به‌یونان ملحق شوند و یك صدو ده‌هزارترك که‌میخواهند جزیره بدوقسمت‌ترك ویونانی تقسیم شود .

درسال ۱۹۶۳ نبرد های شدیدی بین دوگروه روی‌داد ودر سال ۱۹۶۷ نزدیك بود که جنگ‌بین‌دو کشورترکیه ویونان که‌هردو عضو اتحادیه آتلانتیك شمالی هستند روی دهد و سرانجام میانجیگری اقدامات خود جرات وتهور بیشتری نشان میدهند ازسه ماه قبل شایعه توطئه و کودتا در قبرس برسر زبانهاافتاده است .

ماکاریوس برای حفظ‌جان خودش با وضع قوانین و مقررات جدیدی مردم را وادار کرده است که هرچه زودتر سلاحهای خود را به‌مقامات دولتی تحویل دهند .

بحران بین‌المللی

سوءقصد بجان ماکاریوس از حدودسیاست داخلی کشور تجاوز کرده وممکن است‌یك بحران بین‌المللی را بدنبال بیاورد زیرا جزیره قبرس که در ۸۰ کیلومتری سواحل ترکیه ونیمصد کیلومتری آتن قرار دارد بین دوجامعه ترك ویونانی تقسیم شده است : چهارصد و نودهزار یونانی قبرس که بیشتر آنها مایلند به‌یونان ملحق شوند و یك صدو ده‌هزارترك که‌میخواهند جزیره بدوقسمت‌ترك ویونانی تقسیم شود .

درسال ۱۹۶۳ نبرد های شدیدی بین دوگروه روی‌داد ودر سال ۱۹۶۷ نزدیك بود که جنگ‌بین‌دو کشورترکیه ویونان که‌هردو عضو اتحادیه آتلانتیك شمالی هستند روی دهد و سرانجام میانجیگری اقدامات خود جرات وتهور بیشتری نشان میدهند ازسه ماه قبل شایعه توطئه و کودتا در قبرس برسر زبانهاافتاده است .

ماکاریوس برای حفظ‌جان خودش با وضع قوانین و مقررات جدیدی مردم را وادار کرده است که هرچه زودتر سلاحهای خود را به‌مقامات دولتی تحویل دهند .

بحران بین‌المللی

سوءقصد بجان ماکاریوس از حدودسیاست داخلی کشور تجاوز کرده وممکن است‌یك بحران بین‌المللی را بدنبال بیاورد زیرا جزیره قبرس که در ۸۰ کیلومتری سواحل ترکیه ونیمصد کیلومتری آتن قرار دارد بین دوجامعه ترك ویونانی تقسیم شده است : چهارصد و نودهزار یونانی قبرس که بیشتر آنها مایلند به‌یونان ملحق شوند و یك صدو ده‌هزارترك که‌میخواهند جزیره بدوقسمت‌ترك ویونانی تقسیم شود .

درسال ۱۹۶۳ نبرد های شدیدی بین دوگروه روی‌داد ودر سال ۱۹۶۷ نزدیك بود که جنگ‌بین‌دو کشورترکیه ویونان که‌هردو عضو اتحادیه آتلانتیك شمالی هستند روی دهد و سرانجام میانجیگری اقدامات خود جرات وتهور بیشتری نشان میدهند ازسه ماه قبل شایعه توطئه و کودتا در قبرس برسر زبانهاافتاده است .

ماکاریوس که در گذشته طرفدار الحاق‌قبرس به یونان بود بمرور زمان این طرز فکر را ترك گفته و کوشیده‌است ملت خود را بیك جمهوری متحد تبدیل کرده و بیطرفی خودرا حفظ کند این کار ممکن است برای آنکارا قابل قبول باشد ولی باب‌طبع آتن و واشنگتن نیست .

گزارش پاره‌ای از منابع نشان‌میدهد که «سیا»(سازمان اطلاعاتی‌امریکا) و «پنتاگون» باکمك به نظامیان یونانی که از سال ۱۹۶۷ اداره اموراین کشور رابدست‌گرفتند‌موافقت کرده است و در عوض دولت یونان اطمینان داده است‌دراه حلی» برای مسئله قبرس‌پیدا کند تااتحادیه آتلانتیك‌شمالی و خود آنها بتوانند در این جزیره مستقر شوند واز ماه فوریه گذشته دیپلماسی واشنگتن در همین زمینه در آتن ، آنکارا ، نیکوسیا به «مالبت پرداخته است .

اخطار شوروی

بدنبال همین جریانات بود که‌دولت‌شوروی به یونان‌اخطار کرد ومقامات آن‌رااز کوشش احتمالی برای حل یکجانبه مسئله قبرس برحذرداشت . درهمین هنگام دولت ترکیه نیز بار دیگر مسئله تقسیم جزیره را بدوقسمت ترك و یونانی پیش کشید .

بااینکه دولت یونان ظاهرا ازخیال پیوستن قبرس بخاك خود چشم پوشیده است معذلك از افراطیون که طرفدار الحاق قبرس بیونان هستند طرفداری میکند . از طرف دیگرآتن‌ظاهرا توانسته است افسران طرفدار خود را در ارتش‌وپلیس بمقامات‌حساس گمارده وبااین‌ترتیب هرگونه فعالیت ماکاریوس‌راعقیم‌سازد.

از نظر شورویها قبرس به منزله ناو هواپیمابر عظیمی است که در برابر خاورمیانه لنگر انداخته باشد و نباید بصورت پایگاه جدیدی برای اتحادیه آتلانتیك شمالی در مدیترانه خاوری‌درآید .

از اینجا است که درمورد نگهداری اسقف ماکاریوس در مقام ریاست جمهوری ، مرگ وزندگی‌اوپیکار مخفیانه شدیدی آغاز شده است و سوءقصد اخیر یکی ازجمله حوادثی است که در حاشیه این پیکار روی داد.

استراتژی ویت کنك در ویتنام جنوبی چیست ؟

والیبال قهرمانی باشگاههای تهران

دخانیات برای تکرار حکومت خود شایستگی کامل دارد

تاکنون ۷۴ دیدار در بازیهای مقدماتی و ۳۰ بازی در دور نهائی انجام شده

عقاب - پاس - پیکان - تاج - هما - ایران امروز نامزدهای مقام دوم تا ششم

با انجام سه بازی دیشب در سری مسابقات والیبال قهرمانی باشگاههای تهران ، تاکنون رویهم ۳۰ مسابقه در دور نهائی انجام‌شده است و اگر بیاد آوریم دراین‌دوره رویهم ۱۰ تیم شرکت دارند و در مجموع ۴۵ بازی برگزار خواهد شد ، میپذیریم که دو سوم بازیها انجام شده و با این خصوصیات میتوان تیمهای مدعی برای مقام قهرمانی را شناخت .

مسابقات والیبال قهرمانی‌باشگاه های تهران امسال با حضور ۳۰تیم آغاز شد ، که از این میان‌چهارتیم دخانیات ، عقاب ، پاس و ایران امروز دارندگان عنوانهای اول تا چهارم سال گذشته ، در بازیهای دور اول و دوم شرکت نداشتند ، در غیاب این چهارتیم ، ۲۶ تیم حاضر در ۶ گروه ، چهار و پنج تیمی بازیهای مقدماتی را پشت سر گذاردند و از هر دسته دو تیم بدور بعد راه پیدا کردند .

۷۴ بازی طول دو دوره

به این ترتیب دوازده تیم برگزیده بعد از معرفی بدو دسته ۶ تیمی تقسیم شدند و بازیهای دومین دور را در کنار یکدیگر برگزار کردند

در دور نخست ۴۴ بازی انجام شد و در دومین دور ۳۰ دیدار به این ترتیب با برگزاری ۷۴مسابقه ۱۰ تیم برتر، بازیهای اوج رااز شنبه ۹ اسفند ماه آغاز کردند و تا شب گذشته رویهم ۳۰ بازی‌نیز در این دوره انجام شد .

چهره های دور نهائی عبارتنداز چهار تیم دخانیات . عقاب . پاس. ایران امروز دارندگان عنوان های اول تا چهارم سال گذشته و ۶تیم پنجمین‌تیمی بود که‌دربرابردخانیات تسلیم‌شد ، نتیجه این دیدار ۰-۳ بود و بدنبال آن شفق ۰-۳دخانیات را به ششمین پیروزی رساند .

امشب دخانیات مقابل ایران امروز قرار میگیرد و بدنبال آن‌دو بازی با همایون و پاس برگزار خواهد کرد و همچنانکه گفتیم پیروزی دخانیات مقابل تیمهای باقی مانده‌چندان دشوار نیست ، مگر اینکه یك رویداد غیر منتظره بوجود آید .

به این ترتیب باید پذیرفت که دخانیات با خصوصیات موجود ،قادر است حکومت سال گذشته خود را بر والیبال باشگاههای تهران‌تجدید

تیم والیبال دخانیات نامزد مقام‌قهرمانی‌باشگاههای تهران ، حسین بهرام صفت چهره تازه این تیم در عکس غایب است .

گروههای مختلف

در گروه اول تیمهای صنایع نظامی . آریا . زیبا شهر و پولاد قرار گرفته بودند که از آن میان تیمهای صنایع نظامی و آریا بدور دوم قدم گذاردند .

در گروه دوم ،شفق . برق منطقه‌ای سپهر . شهربانی و ایزد فردوسی .مقابل یکدیگر قرار گرفتند که‌در جمع این ۵ تیم ، شهربانی و شفق شانس حضور در دور دوم را بدست آوردند .

تیمهای تاج و آتش نشانی برگزیدگان گروه سوم بودند از جمع تیمهای پیروز ، تاج ، نیروی هوائی و آتش نشانی .

شرق . حمید . دیهیم و ایزد مهرآباد در کنار یکدیگر بازیهای مقدماتی گروه چهارم را برگزار کردند و از آن میان،تیمهای‌شرق. دیهیم بدور بعد قدم گذاردند .

هما . واحد . پرسپولیس و همایون تیمهای گروه پنجم بودند که از جمع آنها تیمهای همایون و هما برگزیده شدند .

آخرین گروه را ۵ تیم پیکان . ورزنده . آرارات ، رضی و ایران‌ما تشکیل میدادند ، که پیکان .رضی از جمع آنها بابرتری بدور بعد رسیدند .

برگزیده شهربانی.پیکان.همایون. تاج . شفق و هما که درپایان‌بازی های دور دوم عنوانهای اول تا سوم گروههای ۶ تیمی را بدست آوردند.

دخانیات نامزد قهرمانی

در جمع‌این ده تیم ، دخانیات با پیروزیهای مکرر ، شانس تجدید حکومت خود را مسلم کرده است، امسال چهره هائی چون اکبر تنها، محمود سرخوش و جمشید قدیری این‌تیم را ترك کرده‌اند ولی بلطف وجود بزرگانی چون حسن کرد، کاپیتان تیم . حسن کبیری . هوشنك دانائی . مرتضی سپهنجی . رضا حمیمی ونورسیده صاحبنامی چون‌حسین‌بهرام‌صفت که‌خصوصیات عالی او سخت چشم‌گیر میباشد، طول ۳۰ دیدار انجام شده در بازی های اوج دخانیات از ۶ مسابقه ۶ پیروزی بدست آورده بود به‌این ترتیب باوجود اینکه تیمهای باقی مانده برای پیروزی مقابل این تیم به کازی شبیه بمعجزه نیازدارند، برای شناخت تیم قهرمان تا پایان بازیها باید انتظار کشید .

دخانیات نخستین دیدار را با پیروزی ۳-۰ مقابل‌شهربانی‌به‌پایان رساند بعد عقاب را ۳-۱ مغلوب کرد ، سومین دیدار را مقابل تیم امید پیکان ۳-۱ برد ، در برابرتاج نیز بهمین نتیجه دست یافت ، هما کند و این چیزیست که طول‌بازی های انجام شده نشان دادشایستگی آنرا دارد .

عقاب -پاس و سایرتیمهای امید

گذشته از دخانیات‌تیمهای عقاب. پاس . پیکان .هما .ایران امروز. تاج و همایون نامزدهای‌عنوان‌دوم تا ششم میباشند که در این میان عقاب .پاس شانسی بیشترازسایرین دارند ، چه از جمع ۵ دیدار هر کدام چهار پیروزی بدست‌آورده‌اند و یك شکست ، در حالیکه شکست عقاب مقابل دخانیات بود و باخت پاس در برابر عقاب ، تیم پیکان بعد از این دو تیم با سه پیروزی و ۲ شکست شانس بیشتری‌ازسایرین دارد ، ضمن آنکه هنوز ، هر کدام از تیمهای ۲ تا ۳ بازی دیگر در پیش دارند .

بهر حال نتایج بازیهای انجام شده تاکنون به این شرح میباشد

نتایج کلی بازیها

شهربانی -دخانیات ۰-۳ بسه‌۱ دخانیات ، عقاب -پاس ۱-۳ برنده عقاب ، پیکان - همایون ۲- ۳ بسود پیکان ، تاج - ایران امروز ۰-۳ برنده تاج ، شفق - هما۱-۳ بنفع هما ، پیکان - شهربانی ۱-۳ بسود پیکان ، دخانیات - عقاب ۱-۳ برنده دخانیات ، شفق -ایران‌امروز ۲-۳ بسود شفق ،تاج - پاس ۱-۳ برنده پاس ، همایون - هما ۲-۳ بسود هما ، عقاب - تاج ۱-۳برنده عقاب ، پیکان - دخانیات ۱-۳ بنفع دخانیات ، پاس - شفق ۰-۳ برنده پاس ، شهربانی - هما ۰-۳ بسود هما ، ایران امروز - همایون ۱-۳ بنفع همایون ، شفق - عقاب ۱-۳ برنده عقاب ،ایران‌امروز -شهربانی ۳-۲ بسود ایران امروز ، همایون- پاس ۳-۱ برنده پاس ، پیکان - هما ۳-۱ بنفع هما ، دخانیات - تاج ۳-۱ برنده دخانیات ، تاج ۳-۱ برنده شفق ، هما - شفق ۳-۱ برنده شفق ، هما - دخانیات ۳-۰بسود دخانیات،همایون -عقاب ۳-۱ برنده عقاب ، پاس - شهربانی ۳-۰ بسود پاس ، ایران امروز - پیکان ۳-۲ بنفع پیکان ، شفق- دخانیات ۳-۰ برنده‌دخانیات، ایران امروز - هما ۳-۰ بسود ایران امروز .

مسابقات انتخابی کشتی فرنگی

برای شرکت در مسابقات بین‌المللی روستوف و شناخت ۵کشتی‌گیر برگزیده فرنگی یکدوره مسابقه انتخابی در روز های ۲۶و ۲۷ اسفندماه برگزار میشود.

دراین مسابقات که در ۶وزن شاهد برگزاری آن خواهیم بود،۵ کشتی‌گیر شایسته از جمع ۶نفر منتخب برگزیده و معرفی خواهندشد. ضمن این‌که میدانیم مسابقات بین‌المللی روستوف از جهت کیفیت در سطحی چشم‌گیر انجام خواهدشد، شرکت برگزیدگان کشتی فرنگی ایران در فاصله ٤ ماه بمسابقات جهانی کاملابسود امیدهای شناخته شده ما خواهد بود، بخصوص که بعد از یکسال از بازگشت تیم‌کشتی فرنگی از مسابقات‌جهانی ماردل‌پلاتا، چهره‌های امید فرنگی در یکدیدار خارجی‌که جنبه بین‌المللی نیزدارد شرکت می‌کنند واین می‌تواند روزنه‌امیدی باشد تاپس از سپری شدن یکسال چهره حقیقی تیم‌کشتی فرنگی رابررسی و موجودیت آنرا اندازه‌گیری کنیم . بهرحال مسابقات یادشده باحضور نفرات اول تاسوم کشور، اول استان مرکزی ، اول تاسوم‌تهران، اول‌آموزشگاههای تهران، اول تاسوم مرحله نخست‌انتخابی و قهرمانان شرکت کننده در جام جهانی ماردل‌پلاتا.انجام خواهد شد .این مسابقات در وزن های ۴۸،۵۲،۵۷ ، ۶۳، ۶۸و ۷۴ کیلو برگزار میشود.

توکیو(ژاپن)

فدراسیون کشتی ژاپن اعلام کرد، سه کشتی‌گیر فرنگی ژاپن در مسابقات کشتی فرنگی بین‌المللی که از سوم تاپنجم‌آپریل درجنوب شرقی شوروی دررستف‌برگزار میشود، شرکت خواهند کرد .

این سه کشتی‌گیر در وزنهای ۴۸ ،۵۲ و ۵۷ کیلو می‌باشند .

کازوآکی ایشیداك ۲۱ ساله در وزن ۴۸ کیلو ، سابوروسوجیاما ۲۳ساله دروزن ۵۲ کیلو وایکوئی‌یاماموتو ۲۵ساله دروزن ۵۷ کیلو . این‌سه کشتی‌گیر ۲۵ مارس توکیو رابسوی شوروی ترك خواهندکرد

خبرهای کوتاه

* **ریودوژانیرو (برزیل)**

تیم ملی فوتبال برزیل در یك‌دیدارپرهیجان‌و درحضور یکصد هزار تماشاگر در استادیوم ماراکاناستر ریودوژانیرو با نتیجه (۱-۲) تیم ملی آرژانتین را شکست داد. گل پیروزی را پله‌درست یك‌ونیم دقیقه قبل از پایان نیمه دوم بثمر رسانید .

* **بخارست (رومانی)**

درپایان‌ششمین‌روز مسابقات هوکی روی‌یخ قهرمانی جهان که‌در بخارست پایتخت‌رومانی برگزار میشود تیم امریکا نروژ را بانتیجه ۲-۹ مغلوب کرد .این دوتیم که درگروه دوم مسابقات‌مقدماتی شرکت دارند اکنون از نظر امتیاز اینطور قرار دارند .

۱- امریکا ۱۲ امتیاز ۲- نروژ ۱۰ امتیاز ۳- آلمان شرقی ۸امتیاز۴-ژاپن ۷امتیاز ۵-یوگوسلاوی ۵ امتیاز ۶- سویس ٤ امتیاز ۷- رومانی۲ امتیاز ۸- بلغارستان بدون امتیاز .

* **مادرید (اسپانیا)**

درآخرین مسابقه بیست و سومین روز مسابقات فوتبال قهرمانی باشگاه های اسپانیا، دوتیم سویل‌والش‌باهم مساوی شدند . این مسابقه ۲ - ۲ مساوی پایان یافت .

توتو

اجاق ایران‌گاز

وسیله‌طبخ راحت‌وسریع

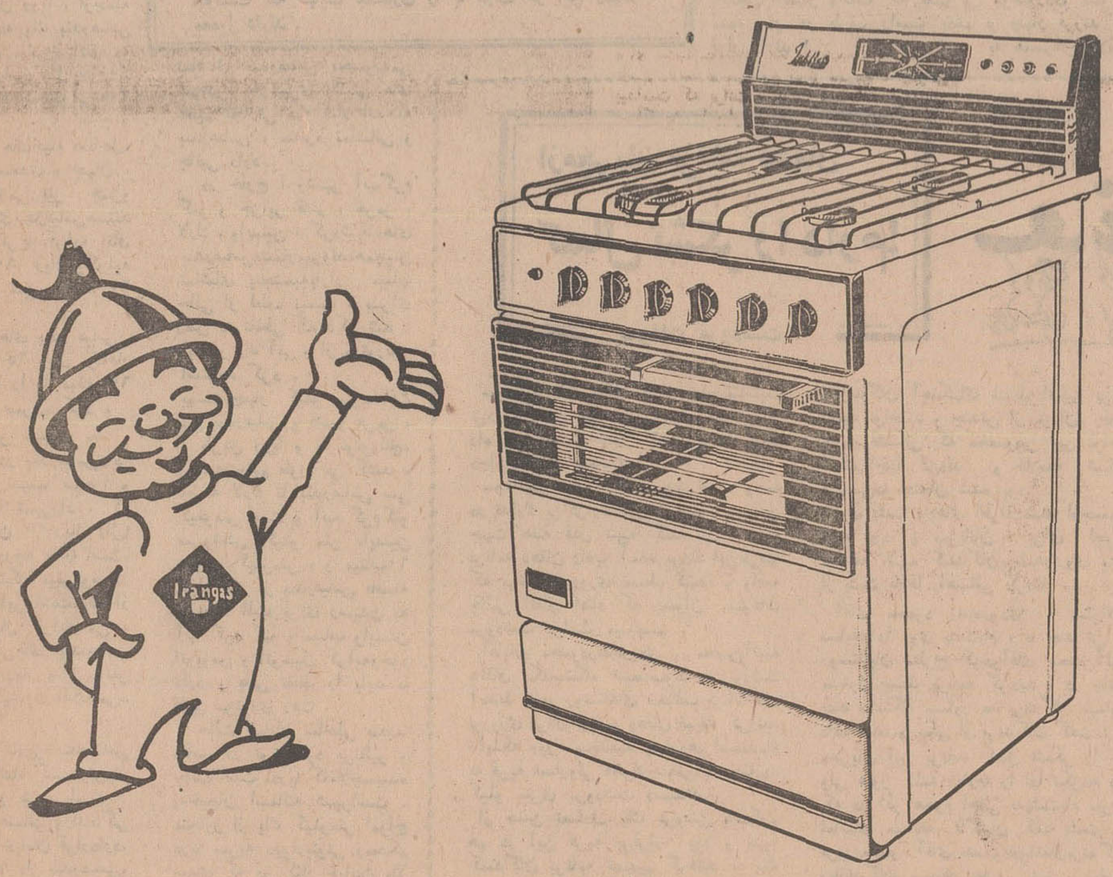

اجاق ولوازم گازسوز ایران‌گاز

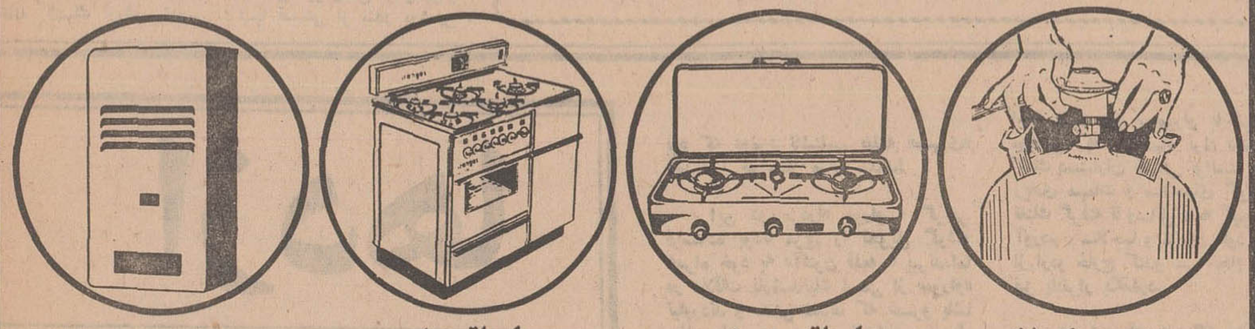

سیلندرورگولاتور ایران‌گاز که‌شهرت‌جهانی‌دارد

اجاق رومیزی ایران‌گاز در ۴مدل

اجاق مبله ایران‌گاز در ۷مدل

آبگرمکن ایران‌گاز در دومدل

اداره مرکزی : خیابان سپهبدزاهدی - خیابان نیکو شماره ۵ تلفن های : ۶۱۲۷۶۶-۶۱۱۵۰۷-۶۹۷۵۶-۶۰۶۳۲-۴۶۲۲۸

نمایشگاه مرکزی : خیابان شاهرضا - میدان فردوسی شماره ۳۲۸ تلفن بخش گاز ۶۱۱۳۰۱ الی ۳۰۷

آغاز هفته دهم — نمایش درسینما

پارامونت

ویلیام‌هولدن - رابرت‌رایان
ارنست‌بورگنین . ادموندا‌وبراین
در فیلم
این گروه خشن
رنگی - ۷۰ میلیمتری

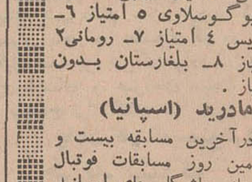

باصدای استریوفونیك ٦ باندی

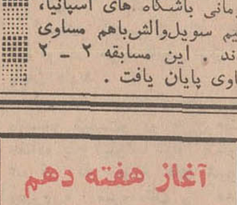

THE WILD BUNCH
محصول برادران وارنر
پخش ازمتروگلدوین‌مایر

آغاز هفته چهارم — نمایش در سینما

گلدن‌سیتی

گاترین‌هپبورن
شارل‌بوایه - یول‌برینر
جان‌گاوین
ریچاردچمبرلین
پل‌هنرید - مارگارت‌لیتون
نانت‌نیومن ودانی‌کی

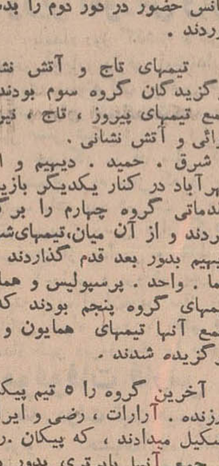

در فیلم رنگی
دیوانه‌ای از شایو
محصول برادران وارنر
پخش از متروگلدوین‌مایر

آغاز هفته چهارم — نمایش در سینما

سینه‌موند

انری جذاب و شیرین و تماشائی برای کلیه‌افراد خانواده اقتباس از داستان‌نویسنده مشهور آمریکائی «مارك تواین»

والت دیزنی تقدیم می‌کند

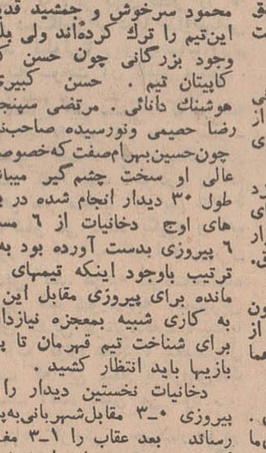

شاهزاده و گدا
رنگی
کای ویلیامز
لورنس‌نمیت
دونالدهوستون

برنامه مخصوص نوروز سینما

امپایر

ده‌هنرپیشه کمدی مشهور از ده‌کشور جهان در فیلمی خنده‌دارتر وکمدی‌تر از «ماشین‌سحرآمیز»

جوانان جسور باماشین‌های فراضه

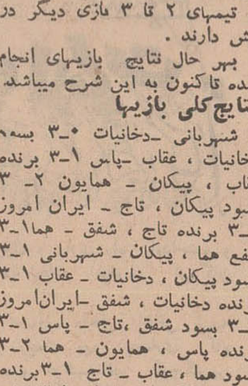

تونی کرتیس
تری‌توماس
سوزان‌همپشایر
بورویل
گرت‌فروبه
والترکیاری
جك‌هاکینز
میری‌دارك
پیترکوك . ماری‌دوبوا

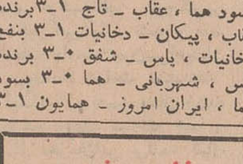

رنگی وپاناویژن
محصول پارامونت

تعطیلات عید باجاده بروید

شهری که خیابانهای زیبایش همسایه دریا است و پلاژ آن مشتاقان دریارادرزمستان بسوی خود میکشد

بندرعباس ، جائی که سابقا معروف بود سخت ترین و دشوار ترین شرایط زندگی را دارد، امروزجزویکی ازبهترین نقاط ایران بشمار میرود .این زمان بندرعباس، آن بندرعباس قدیمی نیست . شهریست آباد، مدرن وئیمه اروپائی ...بدانگونه که خیلی ها دلشان میخواهد به آنجا بروند و این بندر زیبا و آباد شده را از نزدیك ببینند، و شاید تعطیلات نوروزی امسال فرصت مناسبی باشد ، برای آنها که میخواهند بندرعباس را ببینند ...

*** پلاژ های زمستانی**

بندرعباس ، درجنوب ایران، و در ساحل خلیج فارس واقع شده است . هوای بندر ، بهمان نسبت که در تابستان ها گرم و توانفرسا است ، در زمستان و اوائل بهار ، معتدل و مطبوع است .

اگر در سال های قبل ،بعلت شوسه بودن راه ، رفتن به بندرعباس تاحدودی با رنج و ناراحتی توام بود ، امسال ، دیگر این رنج و ناراحتی هم برای مسافران بندرعباس وجود ندارد . چه ، راه تهران ـ بندر عباس ،ازطریق کرمان یکسره آسفالت است و از راه زمینی براحتی میتوان باین نقطه رفت. انتظار میرود امسال ،جمعیت بیشتری برای گردش نوروزی به بندرعباس بروند ، زیرا این شهر که در ۱۸۰۰ کیلومتری تهران قرار گرفته ، شایدتنها نقطه‌ای است که در روز های اول فروردین میتوان در پلاژ های زمستانی آن به شنا و آب‌تنی پرداخت .

اتوبوس های اغلب آژانس های مسافربری در خط بندر ـ عباس کار می کنند . نرخ کرایه اتوبوس از تهران به بندرعباس ۴۵۰ ریال است . خط هوائی نیز از تهران به بندرعباس دایر است . نرخ بلیط هواپیما تا بندرعباس ۴۰۰۰ ریال می باشد .

هتل ها ...

بندرعباس ، مجموعا دارای پنج هتل و ده مسافرخانه است. هتل ناز و هتل رویا ، ازجمله هتل های درجه یك بندرعباس بشمار میروند . نرخ اتاق دو تختخوابی د راین هتل ها ۴۰۰ ریال و اتاق یك تختخوابی ۲۰۰ ریال است .

مسافرخانه های خیام ،ساحل، چهارفصل ، سعدی ، جهان ، پارس و اسلامی نیز جزو مسافرخانه های بندرعباس هستند که در آنها نرخ کرایه اتاق بین ۱۰۰ تا ۱۶۰ ریال و کرایه یك تخت نیز شبی ۵۰ تا ۶۰ ریال است .

در هتل های بندر عباس ، صبحانه را با ۲۵ ریال ،وناهار و شام هریك را با مبلغ ۶۰ ریال میتوان صرف کرد .

*** مینی‌بوس شهری ...**

دو سینما در بندرعباس دایر است . یکی سینما صحرا و دیگری سینما شهرزاد ، که بهای بلیطشان ۳۰ ریال (لژ) و ۲۰ ریال (درجه یك) است.

چندین دستگاه مینی‌بوس در داخل شهر دایر است که از هر نفر ۲ ریال کرایه می ـ گیرند .تاکسی‌های بندرعباس از یکنفر پنج ریال و از دونفر ده ریال کرایه دریافت می ـ نمایند .

اداره تلفن کاریر بندرعباس در خیابان رضاشاه کبیر روبروی شهربانی واقع شده است . شهربانی و راهنمائی ورانندگی نیز در همین خیابان قراردارد. شعب بانك ها در بندرعباس، عموما در خیابان رضاشاه کبیر واقع هستند . همچنین ازبین دارو خانه های ابن‌سینا ،شفا، حکمت و فرید ، یکی‌شان در ایام نوروز بنوبت کشیك خواهند داشت که البته نام داروخانه کشیك ازرادیوبندر ـ تماشائی بندرعباس محسوب می‌شوند . بارگیری کشتی های عظیم تجارتی در کنار اسکله بندرعباس ، منظره تماشائی و جالبی دارد .

در خارج ا زشهر آب‌گرم گنو و جزایر قشم ، هرمز ، لارك ، وایسین ، گردشگاه‌های بندرعباس بشمار میروند. همچنین تماشای پنجشنبه‌بازار میناب خالی از لطف نیست . برای رفتن به نقاطی که ذکر شد ، باید از راه آبی و از موتورلنج استفاده کرد .

بیست‌وچهار کیلو متر مسافت بین بندرعباس و قشم و هرمز ، از طریق دریا و با موتورلنج، یکساعت‌ونیم طول می کشد . فاصله لارك تا بندرعباس سی کیلومتر است و آب گرم کنو سی‌وشش کیلو متر ،ایسین هیجده کیلومتر ، و میناب ۶۰ کیلو متر از بندرعباس فاصله دارند . البته برای رسیدن به آب گرم کنو ، میناب وایسین اتوبوس و اتومبیل کرایه‌وجود دارد . باقی نقاط را باید با قایق موتوری رفت .

حالت خیابان ساحلی بندر ـ عباس در نوع خود بی‌نظیر و جالب است .دریا کاملا چسبیده به‌خیابان اسفالته شهراست . متجاوز از یك کیلومتر امواج دریا سربه دیوارتوئی ومحکم سدی که در کنار خیابان بالا رفته است می کوبند، و شما هنگام قدم زدن در پیاده‌رو ، دریا را بدون ساحل ، کنار خود می بینید . چنین وضعی را در هیچکدام از شهر های ساحلی ایران‌نمی توانید‌ببینید. تنها قسمتی از بندر بوشهر ،

بندرعباس ، مظهر تکامل

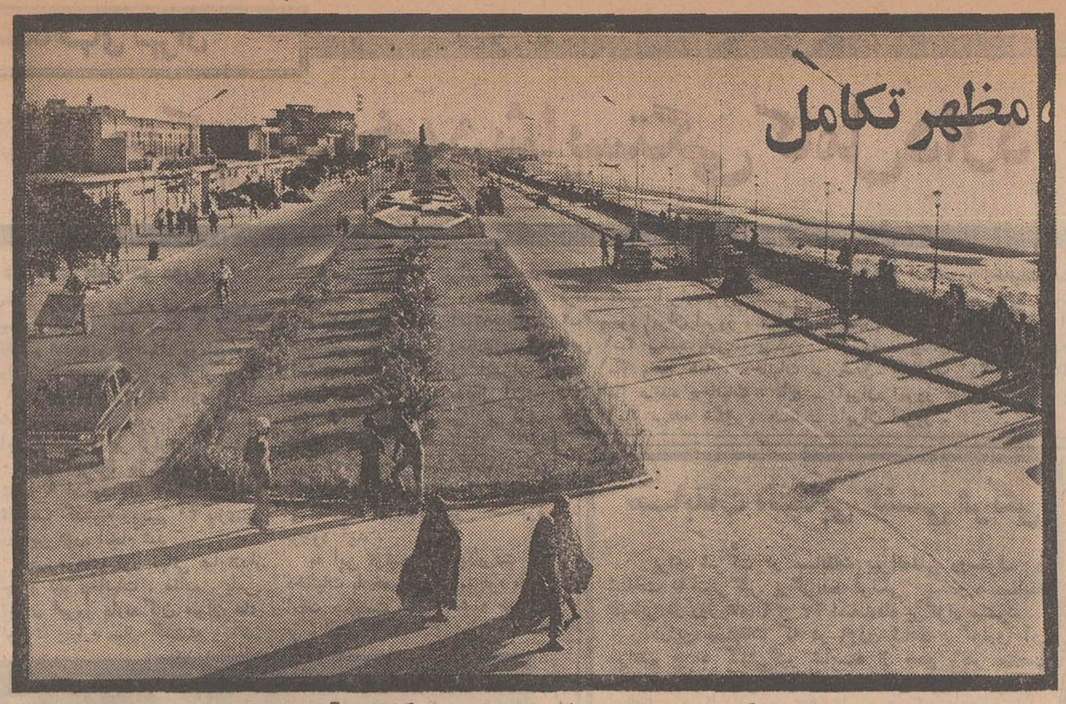

بندرعباس ، شهری که امروز بصورت پیشرفته ترین شهر های کشور درآمده است .

شباهت مختصری با خیابان ساحلی جالب بندر عباس دارد.

*** خوراك میگو ...**

غذای بومی و محلی بندر ـ عباس خوراك میگو و ماهی است . خوراك میگو که منحصر به بندرعباس و جزایر و بنادر جنوب است ، بسیار خوشمزه و لذیذ است می باشد .

از طرف استانداری استان ساحلی ، برای فراهم آوردن رفاه مسافران نوروزی ، کمیته‌ای تشکیل گردیده است. شهرداری بندرعباس در ایام عید بحالت آماده‌باش خواهد بود وبرای آنکه مسافران نوروزی با کمبود جا مواجه نشوند، کلیه مدارس برای اقامت مسافران درنظر گرفته شده است . همچنین کمیته‌ای از طرف شهرداری بمنظور مبارزه با گرانفروشی تشکیل خواهد شد ، تا دراین مورد اجحافی بعمل نیاید .

*** سفر بخیر ...**

انواع و اقسام جانوران خشك شده دریائی ، که بسیار زیبا هستند و برای تزئین سالن‌ها مناسب می باشند ، و نیز انواع ماهی های جنوب و همه نوع اجناس لوکس خارجی را می توانید بعنوان سوغاتی باخود از بندرعباس همراه بیاورید . فقط ،همان توصیه قدیمی را بیاد داشته باشید که درمورد خرید اجناس خارجی کلاه سرتان نرود . همین . سفر بخیر !

عباس اعلام خواهد شد . بیمارستان تریا و درمانگاه‌های بهداری وسپاه بهداشت نیز برای مداوای بیماران آماده‌اند.

*** سفر دریائی**

اسکله جدیدو اسکله‌قدیم، فرستنده تلویزیون خلیج‌فارس و کارخانه کنسرو سازی‌شرکت شیلات ازجمله نقاط دیدنی و

سیل زائران و مسافران نوروزی از دیروز بطرف مشهد سرازیر شد . .

بعضی ادارات در مشهد بحال آماده‌باش در آمدند

اولین دسته مسافران نوروزی و زایرین حرم مطهر حضرت رضا علیه‌السلام دیروز وارد مشهد شد .

دراولین روز ماه محرم هزاران مسافر وزائر باقطار و یکصدو هشتادوسه دستگاه اتوبوس و یکصدوشصت دستگاه اتومبیل سواری از طریق جاده های شمال و شاهرود وارد مشهد شدند .

ضریح مطهر حضرت رضا (ع) با پارچه های سیاه پوشانده شده و پرچم مخصوص رضوی برفراز گنبد مطهر باهتزاز درآمده است .

کارشناسان امور شهری در مشهد پیش‌بینی می کنند ، امسال در ایام تاسوعا و عاشورای حسینی ، کثرت زائرین و مسافرین در این شهر بی‌سابقه خواهد بود . چه زائرانی که از اول ماه محرم بتدریج وارد مشهد می شوند ، پس‌از شرکت در مراسم سوگواری خامس آل‌عبا سیدالشهداء (ع) برای شرکت در مراسم تحویل سال جدید در مشهد توقف خواهند کرد .

خبرنگار ما در مشهد گزارش داد : درجلسه‌ای که باحضور آقای خراسانی قائم‌مقام استانداری‌خراسان و فرماندار مشهد تشکیل گردید ، مقرر شد برای فراهم کردن وسائل آسایش و تامین رفاه مسافران وزائرین کلیه سازمان های مسئول از بامداد روز بیست‌وپنجم اسفند ماه جاری بحال آماده‌باش درآیند .

***کاهش نرخ ها**

بدنبال اقدام دولت درباره کاهش نرخ ارزاق عمومی اصناف مشهد در جلسه‌ای که پریشب در محل حزب ایران‌نوین مشهد تشکیل شده بود ، آمادگی خود را برای تقلیل بهای مایحتاج عمومی در ایام عید اعلام داشتند .

خبرنگار ما در مشهد گزارش داد : باتوجه باین امر که فعلا مسافرت زائران به عتبات عالیات ممکن نیست و در ایام محرم و تعطیلات نوروز گروه کثیری برای زیارت مرقد مطهر حضرت رضا (ع) به مشهد رومی آورند ، اصناف برای رفاه حال این عده و اجرای قاطع سیاست اقتصادی دولت ، نرخ ارزاق عمومی‌راکاهش میدهند و در قیمت‌هرجنس ده‌درصد کاهش عملی‌خواهد شد ، آقای خراسانی فرماندار خراسان که دراین جلسه حضور داشت ، طی بیاناتی سیاست دولت را درامرمبارزه با گرانفروشی و احتکار اجناس تشریح کرد و ازاصناف خواست که نهایت همکاری را با دولت در این زمینه معمول دارند .

قلب و معده این مرد

درطرف راست بدن او قراردارد !

آقای پسیان

*** یکی از پزشکان رضائیه‌این پدیده عجیب را تایید کرد**

مردی بنام «عنایت الله پسیان» کارمند دفتری یکی از دبیرستان های رضائیه مدعی است که‌قلب و معده او در طرف راست بدنش قرار دارد !

خبرنگار ما در رضائیه گزارش داد آقای «پسیان» در پاسخ این سئوال که ازچه موقع متوجه این پدیده عجیب شده است ، گفت : چند سال پیش برای استخدام دردانشکده افسری از طرف یك پزشك ارتشی تحت معاینه قرار گرفتم . او پس از معاینه دقیق با تعجب بمن گفت : قلب شما طبیعی نیست ! بالاخره پزشك مزبور مرا ازمعاینه مردود کرد و گواهی صحت جسم صادر نکرد ، من‌برای اطمینان از این جریان به پزشك دیگری مراجعه کردم او نیز تایید کرد که در طرف چپ بدن من قلبی وجود ندارد ! وی سپس ، از امعاو احشاء من عکس برداری کرد و پس از مشاهده عکس ها باتعجب اظهار داشت که قلب و معده من در طرف راست بدنم قرار دارند !

آقای دکتر «صولت» یکی از پزشکان رضائیه ، این پدیده عجیب را تایید کرد و یادآورشد که قلب و معده آقای «پسیان» در طرف راست بدن او واقع شده است . آقای «پسیان» مدعی است که تاکنون بیمار نشده است و خستگی را احساس نمی کند و درحال حاضر که ۴۴ سال دارد میتواند ده ساعت بطور مداوم کوهنوردی کند . وی دارای همسر و چهار فرزند است و فوق‌العاده به همسرش علاقمند می باشد.

انجمن شهرستانها

نقشه خیابان جدید تصویب شد

نقشه خیابان جدید قزوین که خیابان «سپه» رابه خیابان «مولوی» مربوط می سازدبه تصویب انجمن شهر رسید .

احداث این خیابان که برای شهر قزوین ضروری بنظر میرسد سالها مورد مذاکره و مکاتبه‌بود ولی بعلت اختلاف سلیقه ، به تعویق افتاده بود.

قرار است اوایل سال آینده ساختمان این خیابان آغازگردد.

۱۴۹ کلاس پیکار بابیسوادی

بکلاسهای پیکار بابیسوادی اصفهان افزوده شد

یکصدوچهل‌ونه کلاس پیکار بابیسوادی به کلاس های پیکار بابیسوادی استان اصفهان افزوده شد ، تا یکماه قبل این استان دارای یکهزارو چهارصدوبیست‌وشش کلاس بود .

خبرنگار ما در اصفهان گزارش داد : درحال حاضر پنجاه‌هزارو سیصدوسی‌وپنج زن‌و مرد نوآموز در یکهزارو پانصدوهفتادوپنج کلاس پیکار بابیسوادی استان اصفهان ، مشغول فراگرفتن خواندن و نوشتن می باشند .

تاکنون چهل‌ویکهزارو هفتصدو شصت‌ونه نفر کلاس های دوره اول‌و شانزده‌هزارو چهارصدو هفت نوآموز کلاس های دوره دوم را بپایان رسانده و موفق بدریافت گواهی نامه تحصیلی شده‌اند .

نخ کارخانجات ریسندگی در اصفهان استاندارد میشود

بمنظور بررسی دربارهٔ نحوهٔ تحویل نخ‌از طرف کارخانجات‌ریسندگی اصفهان به صاحبان صنایع بافندگی این شهر، جلسه‌ای در استانداری تشکیل شد، دراین جلسه ، آقای نگهبان‌معاون استانداری وفرماندار اصفهان، مدیر کل‌اقتصاد مدیران کارخانجات ریسندگی ونمایندگان سندیکای صنایع بافندگی حضور داشتند .

ابتدا موضوع قیمت نخ‌دربازار و چگونگی خرید و فروش آن عنوان گردید وسپس‌تصمیم گرفته‌شد که محصول کارخانجات‌ریسندگی بوسیله کارشناسان وزارت اقتصاد استاندارد شود و نخ «ویسکوز۳۲» این کارخانجات با استاندارد معین، هربسته به‌مبلغ پانصد ریال در اختیار سندیکای صاحبان صنایع بافندگی قرار گیرد .

تعیین کمیته‌های شورای جشنهای شاهنشاهی

کمیته های برگزاری جشنهای دوهزار وپانصد ساله شاهنشاهی ایران ،در جلسه‌ایکه باحضورآقای شمس ملك‌آرا فرماندار شمیران تشکیل شده‌بود ، تعیین گردید .

خبرنگار مادر شمیران گزارش داد : دراین جلسه مقرر شد ، ساختمان یادبودی در مرکز میدان «تجریش» احداث شود و برنامه هفت‌روزه‌ای برای‌ایام جشنها از طرف کمیته های مربوطه به مورد اجرادر آید .

اتوبوس مسافربری کودکی را کشت

بعد از ظهر دیروز اتوبوس شماره ۶۲۳۵۲ برانندگی «بوذرجمهر» که از کرج عازم‌اشتهاردبود ،در «محمد آباد» باپسربچه چهارساله‌ای بنام قدرت تصادف کرد و باعث مرگ او گردید . جریان از طریق گروهان ژاندارمری کرج تحت رسیدگی است

نمایندگان اطلاعات در خدمت مردم

مردم «علویجه» وتقاضایشان

از چندی پیش‌لوله کشی آب آشامیدنی «علویجه» آغازشده است ، این یکی‌از آرزو های دیرین مردم این منطقه بود، اما با آغاز کار لوله‌کشی مشکلی پیش آورده‌است که باید از هم اکنون مورد توجه قرار گیرد . حال که برای لوله‌کشی سرگرم کندن خیابانها هستند ، چندی بعد مجددا برای احداث خیابانهای جدید ، محل لوله ها کندو کاو می‌شود ووضع دشواری پیش می آید . مردم تقاضادارند ، مسئولین این امور برنامه‌های خودراهماهنك کنند تا احداث خیابان ولوله‌کشی توامآ انجام شود و مشکلی در پی نداشته باشد .مطالب بالاوسیله‌عده‌ای ازاهالی «علویجه» اصفهان‌در دفترنمایندگی اطلاعات مطرح شد .

ارزانی برق مورد تقاضای لنگرودیهاست .

پس‌از ماهها انتظار، بالاخره برق‌منطقه‌ای سفید رود ،تامین روشنائی شهرستان لنگرود را بعهده گرفت و بساط موتور های مولد برق که اکثر دچار نقص فنی می‌شوند برچیده گردید اهالی از این اقدام خوشحالند ولی‌در حال حاضر بهای برق درلنگرود کیلوواتی شش ریال است ،باتوجه‌باین امر که برق این شهرستان، به سازمان برق منطقه‌ای‌سفید رود واگذار شده ، جا دارد مقامات مسئول در مورد کاهش بهای برق اقدام کنند عده‌ای از اهالی «لنگرود» بامراجعه بدفترنمایندگی اطلاعات‌مطالب بالارا عنوان کردند .

دستگاه تبدیل آب شور دریا به آب شیرین

بوسیله‌مهندس‌سوئیسی قریبا در سواحل‌بنادروجزایر جنوب‌نصب‌میشود

یك مهندس سویسی که مقیم بندربوشهر می باشد ، دستگاه جالبی اختراع کرده است که‌آب شور دریا را به آب شیرین‌تبدیل می کند.

این دستگاه طوری ساخته شده است که اگر بهای نمکی را که این دستگاه‌ازآب دریا جداوتهیه‌می کند کیلوئی۲ ریال بحساب‌آوریم هزینه سوخت آن تامین میشود .

مخترع این دستگاه که «ویلد» نام دارد به خبرنگار ما در بندر ـ بوشهر گفت : این دستگاه قادر است کاملا نمك آب دریا را که درهر متر مکعب آب بین ۳۲ تا ۳۵ کیلو می باشد بگیرد و آب شور را به آب گوارا و شیرین تبدیل کند. هزینه سوخت‌دستگاه تبدیل آب شوردریابه آب‌شیرین برای تبدیل هرمترمکعب آب‌دریا به آب گوارا هفتاد تا یکصدریال است که این مبلغ با فروش‌نمك بدست آمده تامین می شود .

بنابه گزارش خبرنگار ما در بندر بوشهر : مخترع این دستگاه درنظر دارد تاپایان سال جاری ، دستگاه مربوطه را درساحل «جفره ماهینی» واقع در یك کیلومتری جنوب شرقی بندربوشهر نصب‌کند نمونه‌ای از نمك آب دریا که وسیله این دستگاه گرفته شده جهت آزمایش‌به دانشگاه آریامهر فرستاده شده است.

باسرمایه گذاری روی این دستگاه ، کلیه بنادر و جزایر سواحل جنوب که در حال حاضر هستند می توانند هرکدام دارای از لحاظ آب آشامیدنی درمضیقه دستگاه جداگانه‌ای باشند.

وزیر آموزش وپرورش در کردستان

بامداد روز گذشته دکتر فرخ‌روپارسای وزیر آموزش و پرورش باتفاق آقایان رئوفی استاندار کردستان ، بدر صالحیان و مهدی خسروی نمایندگان مجلس شورای ملی ، تیمسار اطمیشی ، خانم شیبانی مدیرکل تربیت‌معلم و عده‌ای از رؤسای ادارات دولتی وارد شهر سقز شد .

خبرنگار ما در سقز گزارش داد : وزیر آموزش و پرورش در اجتماع مردم سقز که در سالن‌شیرو خورشید سرخ‌این شهرستان ترتیب یافته بود شرکت کرد ، در این اجتماع ، خواست های مردم سقز مورد بررسی قرار گرفت . سپس خانم فرخ‌روپارسای باتفاق همراهان از مدارس و نقاط دیدنی شهرستان سقز بازدید کرد . وزیر آموزش و پرورش پس‌از صرف ناهار در جلسه‌ای که در محل کمیته حزب ایران‌نوین سقز تشکیل شده بود شرکت و در این‌جلسه بیاناتی ایراد نمود . خانم فرخ‌روپارسای و همراهان ساعت چهار بعداز ظهر دیروز سقز را بصوب سنندج ترك گفتند .

موقوفات فارس بنام دولت ثبت میشود

موقوفات بخشهای آباده ،اقلید، ابرقو ، بوانات و «ده‌بید» فارس‌که تاکنون بنام دولت ثبت نشده است بنام دولت ثبت میگردد. عوایدحاصله ازاین موقوفات به‌مصرف امور خیریه و موسسات عام‌المنفعه خواهدرسید .

خبرنگار مادرآباده گزارش‌داد: این‌اقدام از طرف آقای سید تقی طباطبائی رئیس اداره اوقاف آباده صورت میگیرد .

پنبه‌کاران گرگان و دشت حمایت‌میشوند

وزیر کشاورزی به تقاضاهای پنبه کاران رسیدگی کرد

آقای وحیدی وزیر کشاورزی و همراهان که برای رسیدگی به مشکلات کار پنبه کاران گرگان ودشت بگرگان آمده بودند ، بتهران مراجعت کردند .

گزارش خبرنگار ما درگرگان حاکیست ،آقای وحیدی وزیر کشاورزی ، بدنبال تقاضا هائی که پنبه‌کاران برای ایجاد تسهیلات بیشتر در تهیه بذروکود و بطور کلی کشت پنبه ازاستانداری مازندران نموده بودند ،بدستور نخست‌وزیر بگرگان آمده بود .

در نتیجه مذاکرات وزیر کشاورزی و نمایندگان کشتکاران پنبه تصمیم گرفته شد در قیمت هرتن کودشیمیائی تحویلی به‌پنبه‌کاران پانصد ریال تخفیف داده شود و در قیمت سم و بذر نیز تخفیف هائی برای کشاورزان منظور گردد ، بقراراطلاع جهت رفاه بیشتر کشتکاران پنبه گرگان ودشت ،در تهران نیز جلساتی تشکیل میشود و تصمیمات لازم گرفته خواهد شد .

از پشت بام سقوط کردومرد

کارگر ۳۰ ساله‌ای بنام مالك‌عباسی که روز گذشته در یکی‌از خانه های خیابان‌پهلوی‌ایستگاه «جانسپار» مشغول کار بود از پشت‌بام سقوط کرد و کشته شد .

بنابگزارش خبرنگار ما در شمیران جسد این مرد به اداره پزشك قانونی منتقل گردید .

پایان کار کمیسیونهای خرید تنباکو

اعضای کمیسیون های خرید تنباکو در حوزه فارس بکار خود پایان دادند .

این عده طی سال جاری مقدار پانصدو شصت‌و دو هزاروهفتصدو هفتادو پنج کیلوتنباکوازکشاورزان تنباکو کار حوزه های شیراز ، جهرم ، سروستان و «مکان» خریداری کردند .

بنابگزارش خبرنگار ما در شیراز : بابت خرید این مقدار تنباکو ، مبلغ پانزده میلیون‌و ـ نهصدو شصت‌وشش هزاروسیصدو پنجاه وهشت ریال‌و چهل دینار ، به تنباکو کاران مناطق مذکور پرداخت شده است .

از پشت بام سقوط کردومرد

کارگر ۳۰ ساله‌ای بنام مالك‌عباسی که روز گذشته در یکی‌از خانه های خیابان‌پهلوی‌ایستگاه «جانسپار» مشغول کار بود از پشت‌بام سقوط کرد و کشته شد .

بنابگزارش خبرنگار ما در شمیران جسد این مرد به اداره پزشك قانونی منتقل گردید .

ازمجریان برنامه دهقان کمال تشکر را دارم!

سوغات مرودشت

سوغاتچی‌جان سلام .اجازه بده‌بمناسبت نزدیك شدن عید نوروز روی ماهت راااز راه دور ببوسم. (فعلا که روی ماه بنده دچار خسوف شده!)

سوغاتچی جان . شب عید است وهمه در تدارك برگزاری این مراسم ، وبهمین جهت هفتهٔ قبل تهیه کنندگان عزیز برنامه دهقان رادیو آمده بودند این‌طرفها که برنامه نوروزی ضبط کنند، و واقعه جالبی اتفاق افتاد که بعنوان سوغات مرودشت برایت مینویسم .

آقایان محمودرندرودی ، و محسن‌آئینه باتفاق یکدستگاه ضبط‌صوت به‌مرودشت آمدند و در روستاهای مختلف برنامه‌های نوروزی برای برنامه دهقان ضبط کردند، تااینکه روز پنجشنبه چهاردهم اسفندماه به قریه «ساروئی فخرك سفلی»در چهارده کیلو متری مرودشت رسیدند.

از حسن تصادف یك عروسی باشکوه هم در این قریه برقرار بود و تهیه کنندگان برنامه تصمیم گرفتند با یك تیر دونشان بزنند . یعنی هم مراسم عروسی را ضبط کنند وهم مسابقه برنامه را اجرا کنند.

بمحض ورود آنها، چای ، شیرینی و شربت آوردند و پذیرائی مفصلی از فرستادگان برنامه دهقان بعمل آمد .

نوازندگان آهنگهای نشاط انگیز برای ضبط نواختند و چندتن از مردان، رقص چوب قشنگی که مخصوص این نواحی است اجرا کردند و خلاصه شکوه عروسی‌دو چندان شده بود

روی پشت بام‌های اطراف‌مملو ازجمعیت شده بود، و میزبانان ، برای اجراء مسابقه ،تهیه کنندگان‌برنامه‌راروی یکی از پشت بام‌ها راهنمائی کردند .

آقای محمود زنده‌رودی ، سئوالات مسابقه را روی پشت‌بام ، با چند تن از روستائیان مطرح کردوآقای محسن‌آئینه مشغول ضبط برنامه گردید ، در خاتمه چند دستگاه سماور به برندگان مسابقه داده شد، و یکی از برندگان گفت : از مجریان این برنامه کمال تشکر را ... ولی هنوز کلمه «دارم» را ادا نکرده بود که در اثر هجوم اهالی به‌پشت‌بام ،برای تماشای مسابقه، ناگهان کف پشت بام فروریخت‌و آقای‌رنده‌رودی باتفاق‌برندگان وبازندگان مسابقه بطرف پائین سقوط کردند ! ولی آقای محسن آئینه قبل از سقوط ، دستگاه ضبط‌صوت را بغل کرد وخود را روی چینه رساند و باین‌ترتیب خودش و ضبط صوت را از خطر رهانید. ناگهان صدای ساز نوازندگان قطع‌شد و زنان شیون و زاری راه انداختند و مردان برای نجات سقوط کردگان شتافتند.

از حسن تصادف داخل اطاقی که سقفش فرو ریخته بود مقداری کاه موجود بود، و خوشبختانه کوچکترین صدمه‌ای به هیچکس وارد نشد ، فقط وقتی آنهارانجات دادند، چون‌سراپایشان خاکی بود، هیچکدام شناخته نمیشدند ولی بعد از اینکه آب به‌صورتشان زدند، آقای محمودزنده رودی شناخته شد و اظهار داشت از محریان‌این برنامه کمال تشکر را دارم !

بمناسبت سلامت‌رستن سقوط کردگان، شادی‌و نشاط مجلس جشن از سر گرفته شد، و نوازندگان بافتخار آنان چند آهنگ شاد نواختند و برندگان مسابقه رقص‌های جالبی اجرا کردند وبازندگان مسابقه آواز محلی خواندند .

تهیه کنندگان برنامه دهقان ، ناهاررا مهمان عروس و داماد بودند و بعد از ناهار ، صحیح و سلامت ، به اتفاق ضبط صوت ، عازم تهران شدند.

«مرودشت . س ـ م»

سوغاتچی - از مجریان این برنامه، کمال احتیاط را تقاضا دارم !

اژدها

-۵۲-

سواران ایران همه شاه جوی
نهادند یکسر به ضحاك روی
بشاهی براو آفرین خواندند
ورا شاه ایران زمین خواندند
کی اژدهاوش بیاه د چو باد
بایران زمین تاج بر سرنهاد
«فردوسی»

III

نوشته : احمد احرار

مریم قبول کردوقول داد قدمی جز بصلاحدید عباسقلی برندارد و سرنوشت خودرا تازمانی که در دام حوادث اسیر است بدست وی بسپارد . عباسقلی نیز همانطور که گفته بود بمطالعه پرداخت تابلکه راه و فرصت مناسبی برای فرار پیدا کند، اما هنوز فکرش بجائی نرسیده بود که دومرد ناشناس بقلعه «سهری» آمدند و خواستار مریم شدند!

این دو مردرا« موراو » گرجی فرستاده بودتا مریم را تحویل گرفته همراه خود به «آلتون قلعه » ببرند.اما دو ملاقات بارشیدبیك اسمی از «موراو» نیاوردند و مدعی شدند که خسرو پاشا چنان ماموریتی بعهده ایشان محـول ساخته است و مخصوصا دستور دارند ماموریت خود را دوستانه وباجلب‌موافقت ملکه سهری انجام بدهند .اما اگر کار به مسالمت فیصله‌نیافت ناگزیر خواهند بود از وجود افراد مسلحی که تحت اختیار دارند استفاده کنند .

این اقدام گوشه‌یی از نقشه «موراو» بود که بطرف گرجستان میگریخت و قصد داشت مریم رانیز از چنگ‌خانزاده خانم خارج ساخته با خود به آلتون‌قلعه ببرد .

مرحله اول این نقشه با موفقیت اجرا شده بود . موراو با استفاده از موقعیتی که در سپاه ترك داشت و با کمك دستیاران خویش توانسته بودمقدار زیادی مهمات و سلاحهای گوناگون از تفنك گرفته تا وسائل قلعه گیری بدست آورده ، سلاحها و مردان خود راتدریجا از اردو خارج کندو سر انجام ، خودش نیز پابفرار بگذارد.

«موراو» وقتی اردوگاه را ترك گفت که اطمینان داشت سلاحها بقدر کافی از دسترس خسرو پاشا دور شده است، نقشه فرار خود را نیز بقسمی تنظیم کرده بود که تاچند روز کسی متوجه غیبتوی نشود چنانکه هرگاه خسرو پاشاتصمیم به تعاقب ایشان گرفت هرگز بگرد وی و آخرین دسته از یاران سبکبارش نرسد .

کار تحویل گرفتن مریم را«موراو» به نخستین دسته از افراد خویش‌واگذار کرده بود . نفرات این دسته از صد تن تجاوز نمیکرد ولی با خودقسمت‌مهمی از سلاحهای سرقت شده را حمل می ـ کردند و ظاهرشان کاملاشبیه‌جنگجویان عثمانی بود . آنهابرای رسیدن بقلعه «سهری» میبایستی مسافتی از جاده‌اصلی منحرف شوند و چون حمل‌و نقل سلاحها مانع میشد که بسرعت حرکت کنند در حوالی جاده‌اصلی‌اطراق‌کرده،فرستادگانی راجهت مذاکره با خانزاده خانم روانه ساخته بودند.

«موراو» به مردان خوداطمینان‌داده بود وقتی خانزاده خانم بفهمد آنها از طرف خسرو پاشا ماموریت‌دارنددرتحویل دادن مریم درنك نخواهد کرد . اماافراد وی هنگامی به سرزمین «سهری» رسیده بودند که ملکه باتفاق مردان عشیره‌اش به ایلغار رفته‌بود . رشیدبیك ، سرکرده کرد که در غیاب خانزاده خانم‌سرپرستی عشیره و امور آنرابعهده داشت طبعانمی توانست تصمیمی بگیرد. اونه میتوانست در قبال درخواست سردار ترك مقاومت کند و نه اختیار داشت که‌باین‌درخواست تن‌دردهد . بعلاوه تهدید مرتبائی که بقلعه آمده بودند بیشتر نگرانی او را برمیانگیخت . بهمین جهت از آن دو مرد با احترام فراوان پذیرائی کرد و متعذر شد که چون ملکه در میان‌عشیره نیست تامراجعت وی در آنجا میهمان باشند و او را از مداخله در چنان‌امری معاف بدارند.

سخنان رشید بیك و رفتار وی‌چنان سنجیده بود که جائی برای اصرار یا انکار باقی نمیگذاشت . خصوصا که رشید بیك گفته بود ملکه بشکار رفته و مراجعت وی بیش از یکی دو روزطول نخواهد کشید. اینبار دو مرد گرجی در محظور قرار گرفته‌بودند و چون‌نتوانستند تصمیمی بگیرند یکی از آندودر قلعه باقی ماند و دیگری خارج شد تا بقیه همراهان را از موضوع مطلع ساخته با مشورت آنها تصمیمی اتخاذ کنند.

همین تردیدو تاخیر باعث‌شد راز ماموریت آن دو مرد از پرده بیرون‌بیفتد و همه ساکنان دژ منجمله مریم‌وعباسقلی بماجری پی ببرند.

باآنکه رشید بیك تصمیم‌عاقلانه‌یی گرفته و چنان مشکل بزرگی را موقتا از سر باز کرده‌بود ، همینکه قضیه آشکار شد برسرسرنوشت‌مردو زن‌جوان اختلاف شدیدی میان ساکنان قلعه‌بروز کرد. دسته‌یی عقیده داشتند نبایدبخاطر زن‌و مرد بیگانه‌یی درمقابل سردار ترك مقاومت نشان داد و احیانا رنجش او را برانگیخت . دسته دیگر یادآورمیشدند که تنها ملکه حق دارد در این خصوص تصمیم بگیرد و حتی اگر لازم شد باید قلعه را محکم ساخت و در برابرسپاهیان خسرو پاشا دست بمقاومت زد. در آن میان مریم و عباسقلی پریشان و نگران، باسکوتی اندوهبار لحظات تلخی راشماره میکردند و میکوشیدند نگاهشان‌ازمعرض نگاه های کنایه آمیز قلعه نشینان دور بماند ، نگاه هائی که گاه با احساس ترحم همراه بود و گاه سرشار ازتنفر.

سرانجام مردی که بقصد مشورت رفته بود بقلعه بازگشت .

از: سیما دبیر آشتیانی

کتابخانه های کودکان درسراسر کشور افزایش می یابد

در سال آینده چهار کتابخانه کودک از طرف کانون پرورش فکری کودکان در نقاط پرجمعیت ایجاد میشود

مرکز سینمائی کودکان از سال آینده فعالیت خودرا آغاز می کند

بعداز ظهر روز دوشنبه هیئت‌امنای کانون پرورش فکری کودکان و نوجوانان در پیشگاه علیاحضرت شهبانو تشکیل گردید . تشکیل این جلسه در حضور معظم‌لها با وضع خاصی که علیا حضرت از لحاظ جسمی در ماههای پایان دوران بارداری دارند خودنشانه علاقمندی و توجه شهبانوی ایران به‌مسائل‌مربوط به کودکان است .

علیا حضرت شهبانو فرح کرارا اوامری در مورد تامین رفاه بیشتر کودکان صادر فرموده‌اند و به‌پیروی از این دستورها کانون پرورش‌فکری کودکان و نوجوانان طی سالهای‌اخیر اقدام بایجاد کتابخانه‌ها و مراکز توزیع کتب و نشریات و نمایش‌فیلم درنقاط مختلف کشور نموده‌است تا از این طریق هدف مورد نظرشهبانوی ایران که گسترش مطالعه وبالا بردن وبسط سطح معلومات کودکان و نوجوانان است تامین گردد .

طی چند سال اخیر سعی شده‌است کتب و نشریات مخصوص کودکان از طرف کانون پرورش‌فکری کودکان چاپ و توزیع شود .

گزارش مدیر عامل

در گزارشی که روز دوشنبه خانم لیلی امیرارجمند مدیر عامل کانون پرورش فکری کودکان و نوجوانان به پیشگاه علیاحضرت شهبانومعروض داشت بعرض رساند که در نظراست در سال آینده چهار کتابخانه جدید در نقاط مختلف کشور تاسیس گردد. کرج ، عباسی و گودزنبورک خانه جهت این کتابخانه‌ها در نظر گرفته شده که عباسی و زنبورک خانه از جمله پرجمعیت‌ترین نقاط تهران‌است. سال‌قبل کانون بمنظور پرورش فکری کودکان ساختمان سه‌دستگاه کتابخانه بزرگ کودک را بپایان‌رساند که تمام مخارج آن از عطایای‌شهبانو فرح تامین گردید .

مرکز سینمایی کانون از سال آینده فعالیت خود را آغاز می‌کند .

کتابخانه‌های شهرستانها

کتابخانه های کانون پرورش فکری کودکان و نوجوانان در شهرستان ها مرکز تجمع‌ومطالعه کودکان در روز های مختلف‌سال است . این کتابخانه هادرتعطیلات تابستان که مدارس تعطیل است به مراکز اجتماع و تفریح‌ومطالعه کودکان تبدیل میشود .

اغلب سعی شده است در کنار هریك از این کتابخانه هافضائی باوسایل تفریحی آماده شود تا کودکان پس از مطالعه‌به تفریح و بازی نیز مشغول شوند.

علیاحضرت شهبانو فرح‌دراغلب مسافرتها به نقاط مختلف کشور بدون اطلاع قبلی از این مراکز دیدن میفرمایند و بهمین جهت در اغلب این کتابخانه ها هدایای شهبانوی ایران‌به چشم میخورد.

* هدایای شهبانو

چندی قبل که کتابخانه کانون در باغشاه پس از تجدید بنا در ساختمانی مجهز و مدرن افتتاح شد شهبانوی ایران تعدادی‌عروسك زیبا و نفیس به این کتابخانه‌اعطا فرمودند و عروسکهای زیبای اهدائی علیاحضرت شهبانو راکه ضمن مسافرت به کشور های‌خارج جهت کودکان بایران آورده‌بودند درکنار سایراشیاءو تزئینات قرار دادندو این خود نمونه علاقمندی و توجه خاص شهبانو به کودکان است که حتی در سفر های رسمی به کشور های جهان نیز بفکر کودکان‌کشور هستند.

لطف و مرحمت معظم‌لها فقط شامل کودکان تهران نیست‌بلکه در کتابخانه کانون در بابل چند تابلوی زیبا و جالب نقاشی‌شهبانوی ایران دیده میشود که در قابهای ساده و زیبائی بدیوار ها جلب‌توجه می‌کند.

این تابلو ها را شهبانوی ایران پس از بازدیدی ازکتابخانه کودکان بابل درمدت کوتاهی نقاشی کرده و به کتابخانه اهداء نموده‌اند.

* آموزش هنری

دراغلب کتابخانه های کانون برنامه فقط شامل مطالعه و قصه‌گویی نمیشود بلکه از طرف‌کانون مربیان هنر های مختلفی را به کودکان علاقمند آموزش میدهند.

کودکان باذوقی که در نقاط مختلف کشورما زندگی می کنند با استفاده از این موقعیت ها و هنری که آموخته‌اند روزنامه های دیواری نفیس ، داستان‌های مصور و تابلو های جالبی درست می‌کنند که هریك معرف‌پیشرفت‌های‌فکری آنهاست .

کودکان ضمن شرکت‌درجلسات مطالعه در بعضی از روز های‌هفته میتوانند فیلمهای مختلفی را بطور رایگان تماشا کنندوبرای گروهی از کودکان که از امکانات‌تفریحی کمتری برخوردارند این خودتفریح قابل توجهی بحساب میاید.

سعی براینست که هر سال برنامه های کانون‌درسطح وسیعتر در سراسر کشور گسترش یابدتا مشکل کمبود مطالعه و پیشرفت های فکری جوانان که امروز مورد بحث مربیان و متخصصین امور اجتماعی است با اجرای این برنامه ها برطرف شود و مطالعه یکی از ارکان زندگی اجتماعی کودکان امروز و نسل آینده راتشکیل‌دهد.

در کارخانه تبریز مونتاژ تراکتور شروع شد

• در سال آینده‌تراکتوربطور کامل درایران‌ساخته‌خواهد شد و میزان تولید سالانه به ده هزار دستگاه‌خواهد رسید

عملیات نصب ماشین آلات کارخانه تراکتورسازی تبریزخاتمه یافت ودر هفته گذشته نخستین تراکتور های مونتاژ شده درایران به‌بنگاه توسعه ماشین آلات کشاورزی تحویل گردید .

یك مقام مطلع ضمن اظهاراین مطلب به خبرنگار ما گفت : بدین ترتیب مرحله اول ایجادکارخانه تراکتور سازی تبریز به انجام رسید و اینك مشغول نصب‌ماشین آلات‌مرحله دوم هستند تاتمام‌لوازم وقطعات تراکتور در کشورساخته شود . انتظار میرود که این‌مرحله نیز تا تابستان سال آینده خاتمه پذیرد که بهره‌برداری آزمایشی ازاین واحد صنعتی بزرك در پائیز آغاز گردد .

همین مقام به‌سخنان خودافزود: هم اکنون روزانه در حدود ۱۰ دستگاه تراکتور در کارخانه‌تبریز مونتاژ میشود وبلافاصله بوسیله راه‌آهن به نقاط مختلف کشورحمل میگردد .

طبق برنامه تا آخر سال جاری تعداد تراکتور های مونتاژ شده درین کارخانه به یکصد دستگاه خواهد رسید که برای فروش در اختیار بنگاه توسعه ماشین‌آلات کشاورزی قرار خواهند گرفت .

• اجرای مرحله اول

مقامی که این توضیحات را به خبرنگار ما داد ، در باره تاسیسات این کارخانه بزرك ، اظهار داشت. کارخانه تراکتور سازی تبریز در زمینی به مساحت یك میلیون متر مربع ، در نقطه‌ای واقع در جنوب غربی ایستگاه راه‌آهن ، کنار جاده شوسه تبریز - مراغه ، در اراضی رواسان ،احداث شده است .

برای ایجاد این واحد صنعتی‌در تاریخ۲۴ دیماه‌سال۱۳۴۵ موافقتنامه همکاری اقتصادی و فنی میان‌وزارت اقتصاد و دولت رومانی‌امضا ومبادله گردید و وزارت اقتصاد نسبت به تهیه طرح تاسیس کارخانه‌تراکتور سازی اقدام کرد و طرح مزبور تسلیم سازمان برنامه شد .

براساس این موافقت‌نامه ، در تاریخ ۵ مهر سال ۱۳۴۷ قرارداد مربوط به تاسیس کارخانه ، میان وزارت اقتصادوشرکت «ایندستریال اکسپورت » رومانی به امضا رسید و پس از تهیه نقشه های لازم ، عملیات اجرائی این طرح عظیم‌آغاز گشت .

بموازات پیشرفت کارهای‌ساختمانی حمل قطعات ماشین‌آلات و تجهیزات از رومانی انجام گرفت و اقداماتی نیز در جهت تاسیس‌مرکز آموزش و اعزام عده‌ای کارآموز به رومانی بعمل آمد این کارآموزان پس از گذراندن دوره مخصوصی ، به ایران بازگشتندو مقارن نصب مرحله نهائی ماشین آلات در کارخانه تبریز به کار پرداختند .

* ۱۰ هزار تراکتور درسال

همان مقام به توضیحات خود افزود : در مرحله اول اجرای این طرح صنعتی ، یعنی مرحله‌ای که اینك شروع شده ، اقدام به مونتاژ پنجهزار دستگاه تراکتور خواهد گشت و در مرحله دوم سالانه در حدود ۱۰ هزار دستگاه ساخته می شود که ارزش تقریبی آن بالغبر ۲۰۰ میلیون ریال است .

سازمان برنامه برای احداث کارخانه تراکتور سازی تبریز سه میلیارد ریال از اعتبارات عمرانی برنامه چهارم تخصیص داده که ۹۰۰ میلیون ریال آن مربوط به قسمت مونتاژ بوده و به مصرف رسیده است .

طبق گزارش خبرنگار ما در موافقت نامه میان وزارت اقتصادو دولت رومانی قید شده که در مورد مواداولیه برای‌ساخت کامل‌تراکتور آنچه در ایران وجود دارد باید از داخل تهیه و تامین گردد .

مسئله تامین مواد مورد نیاز بستگی به آغاز کار و بهره‌برداری کارخانه ذوب آهن اصفهان دارد .

* تراکتور دیگر وارد نخواهد شد

گزارش خبرنگار ما ضمناحاکی است که تاکنون در حدود ده هزار دستگاه تراکتور از رومانی به‌ایران حمل شده که بوسیله بنگاه‌توسعه ماشینهای کشاورزی در اختیار کشاورزان سراسر کشور قرار گرفته و با بکار افتادن‌قسمت‌مونتاژ کارخانه تبریز ، دیگر تراکتور از رومانی وارد نخواهد شد ، بلکه قطعات منفصل آن به کارخانه خواهد آمد و در آنجا مونتاژخواهد گشت .

شروع یک کار بزرگ وانجام یک تعهد

اینك در سراسر کشور مامورین بانك اصناف ایران با صمیمیت وعلاقمندی مشغول پخش وتوزیع(هدیه بینظیر)حواله های یکصدریالی پاداش حساب ذخیره بانك اصناف دربین هم میهنان میباشند.

بادر دست داشتن این‌کوپنهاکه بارزش یکصد ریال است میتوان در هریك ازشعب بانك اصناف ایران حساب ذخیره باز وآنرا بجای یکصد ریال (مطابق توضیحی‌که در روی کوپنها داده شده‌است) بحساب منظور نمود. این‌کوشش خستگی ناپذیر وایجاد امکانات وگذاردن این‌جوائز فوق‌العاده در درجه اول برای تشویق خانواده‌ها بامر ذخیره‌کردن در بانك است‌که گذشته ازآنکه اثرات‌مفید وسودمندی دروضع مالی خانواده‌ها دارد نتیجه آن بنفع جامعه وتقویت بنیه اقتصادی‌کشور عزیزمان میباشد.

اکنون مزیت حساب ذخیره بانك اصناف‌ایران‌باجوائز بیمانندش توجه همگان را جلب واستقبال فوق‌العاده‌ایکه از آن‌بعمل‌می‌آیددلیل قاطعی بررشد اجتماعی وپیشرفت‌های‌سریع اقتصادی کشور ماست .

بعداز فیلم «قهوه‌خانه قنبر» سال سال شهر هرته!

نوروز ۱۳۴۹

در بزرگترین سینماهای تهران

پارسا فیلم تقدیم میکند

فریده نصیری ○ منوچهر صادقپور

در فیلم

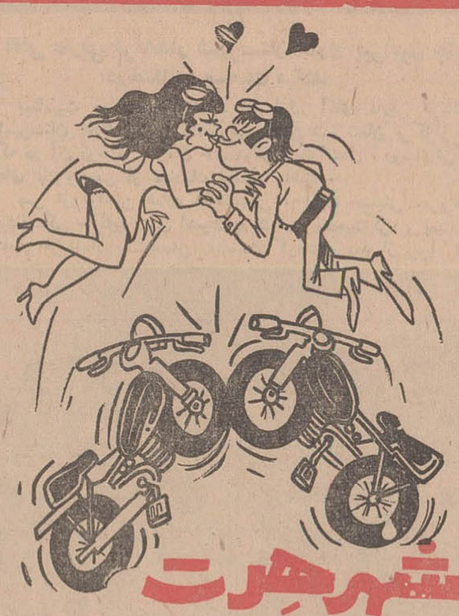

شهر هرت

با شرکت: آنوش ○ ابراهیم فخار ○ اسدالله دیکتا

فرنگیس فروهر ○ گیتا ○ ایران قادری ○ گیتی جعفری

و جهانگیر غفاری

کارگردان: منوچهر صادقپور

فیلمبردار: مازیار پرتو ○ داستان از: کیمرام

عاشورای خونین رنگ (۲)

«حر» از مأموریت جنگ باحسین (ع) استعفا میدهد

گفتیم که :
حسین‌بن علی علیه‌السلام در روز اول و یا دوم محرم بزمین کربلا ورود فرمود .
موقعیت جغرافیائی سرزمین آنطور که در کتاب « دلیران کربلا » آمده چنین است .
کربلا سرزمینی است در قسمت خشک و ریگستان حومهٔ شهر کوفه و فریه نینوا که روزی مقر سلاطین آشور بوده واز شهرهای متمدن مشرق و مهد تمدن بشمار میرفته است ، مینویسند کربلا را از آنجهت کربلا گویند که علقمائی بنام « کربله » در آن زیاد میروید ویا اینکه زمینش سست میباشد، بعلاوه نام « طف » هم بر آن گذارده‌اند ، زیرا طف به زمینهائی گفته میشود که آب نهر به آنها نرسد .
با فاصله‌ای از این سرزمین رو بمشرق نهر « فرات » قرار گرفته که آبهای آن با نرمش و گاهی کف الود ، غلطان و فرسنگها میرود تا بمحل التقای « دجله » میرسد ، و با هم پس از طی زمینهائی واردخلیج فارس میشوند ، در سرزمین کربلا نهری از فرات منشعب میشود بنام « علقمه » که عبور بر آن و دارای آبشخور هائی است .
کربلا هوایش گرم بامزارع کمی برنج کاری دراطراف فرات، که در اثر نشست آب از فرات و وجود مزارع برنج کاری بشه خیز است .
واین تعریف از همان زمان است که بداستان « مربوط میشود »

داستان حادثه عاشورا .

سرنوشت چنین تقدیرکرده بود که این سرزمین خشک و گرم بصحنه تاریخ ورود کند، و قطبی پرجاذبه و پرکشش برای قلبها و دلهای آزادگان شود.
این سرزمین در بطن خود حادثه‌ای عظیم پنهان داشت ، حادثه‌ای که قهرمان آن حسین است . سرور و سالار شهیدان و آزادگان .
این حادثه از همان نخستین روز های محرم سال ۶۱ هجری که حسین بن علی به آن وارد شده است شروع گردید و در روز دهم محرم که نام جاوید « عاشورا » بخودگرفته است خاتمه پیدا کرد .
آنگاه حسین بکربلا ورود فرمود ، علاوه بر خاندان و اصحاب از جدش ، هزار سپاهی هم که بفرماندهی «حربن یزید ریاحی » بودند ، با او بزمین کربلا ورود کردند.
واین سپاهیان همانها بودند که ابن‌زیاد والی یزیددر کوفه، آنها را برای مقابله با حسین فرستاده بود ، و نیز همین سپاه هزار نفری بود که حسین‌بن علی را الزاما در راهی سیر داد که سرانجام بکربلا منتهی گشت .
اینک این دو سپاه یکی بفرماندهی حسین بن علی و دیگری بفرماندهی « حربن یزید » در برابر یکدیگر قرار دارند ، تا قبل از آنکه‌حسین بن علی «ع» به « حر » برخورد فرمایداز آزادی کامل برخوردار بوده است ، بهرراهی که اراده میفرمود قدم می گذاشت ، و در هر منزلی که‌میخواست‌فرود می آمد ، ولی پس از برخورد با « حر » دیگرحسین«ع»اراده و اختیاری از خود نداشته‌است. چه‌آنکه « حر» از طرف ابن‌زیاد ماموریت داشت که هرکجا با حسین برخورد کند . راه را بر انحضرت به‌بندد و او را مجبور کند که یا با یزیدبیعت فرماید و حکومتش را برسمیت بشناسد ، ویا اینکه او را بکوفه و بحضور ابن‌زیاد برند، تا اینکه خود در باره آنحضرت تصمیم بگیرد .
و بدیهی است که خط سیر فکری حسین بن علی درست در قطب مخالف این پیشنهادها بوده است ، حسین هرگز حاضر نمیشودکه‌حکومت ستمگرانه یزید را برسمیت بشناسد و یا اینکه بکوفه رود و دست در دست ابن‌زیاد والی یزید بگذارد .
و با این ترتیب‌بنظرمیرسید که‌جنگ‌اجتناب‌ناپذیر است،ولی حر با اینکه بنفع دستگاه ابن‌زیاد کار می کرد در عین حال کسی نبود که شمشیر بروی حسین بن علی بکشد وبا آنحضرت‌ازدرجنگ‌واردشوداو تلاش میکرد که هیچ گونه‌برخورد نظامی بین او و حسین‌رخ ندهد و ضمنا امید داشت که سرانجام این کار رابافورمولی خاص که مورد قبول هرد وطرف باشد بسوی صلح بکشاند و نتیجتا خود را از زیر بار مسئولیت جنگ با پسر دختر پیغمبر رهائی بخشد .
او خود را در سر دو راهی عجیبی مشاهده می کرد ، او حسین‌بن‌علی را بخوبی‌میشناخت واز فضائل ومکارم اخلاقی اوباخبربود ، میدانست که‌حسین جز در راه خدا و برای خدا قدم بر نمی دارد ، او شخصیتی است که در دامان پاك پیغمبر و علی تربیت یافته و روحش از منبع فیاض وحی سیراب گشته است جنگ با او در حقیقت‌جنگ با خدا و رسول است ، راستی که اگر کار ابن‌زیاد با حسین بجنگ بکشد وظیفه او در این میان چیست ؟
آیا شمشیر بروی‌نواده‌پیغمبر کشد و خود را بسیه روزی و بدبختی اندازد و یا از این ماموریت استعفا دهد و بدنامی و ننك را که هم اکنون بر بالای سرش سایه‌افکنده‌است، از خود دور سازد .
اینك حسین‌ابن‌علی با خاندانش در کربلا هستند ولی اگر تو با او اراده جنگ و پیکار داری ، در من این توان و نیرو نیست که با او بمبارزه برخیزم .
حر نامه را تمام کرد و آنرا برای ابن‌زیاد فرستاد .
احساس کرد که از رنج و شکنجه عظیمی خلاصی یافته ست او صریحا اعلام کرد که حاضر بجنك با حسین نیست‌و با این ترتیب اگر ابن‌زیاداراده جنك دارد باید استعفای او را بپذیرد و شخص دیگری را نامزد این کار سازد .
حر را در انتظارسیدن‌پاسخ نامه می گذاریم و خود بسوی خیمه وخرگاه حسینی میرویم.

ناتمام

وزارت جنگ
تجدید آگهی مناقصه

شماره ۱ تاریخ ۸ر۱۱ر۱۳۴۸

سرشته‌داری نیروی زمینی شاهنشاهی جهت مصرف ۵ قلم اجناس مشروحه زیر را :

ردیف	نوع	میزان‌جنس
۱	زیر پیراهن آستین بلند طبق نمونه و مشخصات مربوطه به تعدادی که در برگ شرائط معامله قید شده‌است .	
۲	زیر شلوار کشباف بلند طبق نمونه و مشخصات مربوطه به تعدادی که در برگ شرائط معامله قیدشده است.	
۳	زیر پیراهن آستین کوتاه طبق نمونه و مشخصات مربوطه به تعدادی که در برگ شرائط معامله قیدشده است.	
۴	زیر شلوار کشباف کوتاه طبق نمونه و مشخصات مربوطه به تعدادی که در برگ شرائط معامله قیدشده است.	
۵	عرق‌گیر کشباف طبق‌نمونه ومشخصات مربوطه به‌تعدادی که در برگ شرایط معامله قیدشده است.	

از طریق مناقصه خریداری مینماید.
پیشنهاد دهندگان میتوانند با مراجعه به دائره خرید وپیمانها اداره سرشته‌داری نیروی زمینی شاهنشاهی‌و ملاحظه نمونه و مشخصات اجناس و دریافت برگ‌شرائط و مشخصات معامله پیشنهاد خودرا طبق مفاد مندرج در شرائط معامله تنظیم و تا ساعت ۹صبح روز یك‌شنبه ۱۶ر۱ر۴۹ به دفتراداره سرشته‌داری نیروی زمینی شاهنشاهی تسلیم نمایند. م‌الف ۱۳۰۳۴
اداره مناقصه‌گذار (اداره سرشته‌داری نیروی زمینی‌شاهنشاهی.

اداره سرشته‌داری نیروی زمینی شاهنشاهی
۱ـ۲ آ ـ۸۰۴۰۲

چند ماجرای شنیدنی از عشق

بقیه از صفحه ۵

رقابت مادرو دختر

رقابت عاشقانه میان دو خواهر یا دو دوست سابقه فراوان دارد. ولی میان مادرو دختر کم سابقه است .
در بهمن ۱۳۴۶ در تهران یك بیوه ۳۶ساله‌با خواستگار ۴۰ساله دختر ۱۷ ساله‌اش که یك‌مهندس ساختمان‌بود ازدواج کرد واین‌امر سبب بروز مشاجره سختی میان مادرودخترشد. مهندس که‌ازدختر خواستگاری کرده بود پس‌از چند بار آمد و رفت به خانه آنهامادر دختر دلباخت و اورا گرفت. لت این امر را مهندس تجربه مادردر جلب محبت بیان داشته است .

مهربانی

محبت کردن و مهربان بودن بارها منشاء عشق قرار گرفته‌است یك پسر بیست ساله شهرستانی که برای درس خواندن به تهران آمده بود عاشق صاحبخانه خودکه بیوه‌ای ۳۹ ساله بود شد ، زیرا این زن با مهربانیهای خود عای مادر را در قلب او گرفته بود و خلاء دوری از مادر را پر کرده‌بود.

عکس ستاره فیلم .

عجیبترین ماجراهای عشقی‌تهران، عشق یك مرد جوان به‌یك ستاره فیلم از روی عکس او است. این دختر دلباخت و اورا گرفت. لت این امر را مهندس تجربه مادردر بود سرانجام دیوانه شد .

شکست در عشق

شکست در عشق نیز از ماجراهای غم‌انگیز است.عده‌ای ازاین‌شکست خوردگان دچار جنون آنی‌میشوند ودست به خودکشی می زنند، مثلا در سال۱۳۴۵ در تهران نزدیك‌به هزار نفر براثر شکست در عشق قصد خودکشی کردند که فقط ۳ نفرشان مردند و بقیه نجات‌یافتند ویا از مردن‌پشیمان شدند اظهارات آنها نشان می دهد که پسران با یك نگاه‌عاشق‌میشوند ،ولی‌دختران براثر معاشرت طولانی و نامزدی‌در سال ۱۳۴۵ در تهران سه هزارو ۸۱۹ نفر قصد خودکشی کرده بودند .

دیداری از مدرن‌ترین دامداری اصفهان

* آقای سام‌استانداراصفهان از زحمات آقای کازرونی در ایجاد مدرن ترین گاو- داری ابراز قدردانی‌نمود
* استاندار اصفهان از دیك سرد کننده و دستگاه‌های اتوماتیك شیر دوشی‌دام- داری گلدشت دیدن کرد

آقای استاندار و همراهان درقسمت سردخانه‌دامداری گلدشت

روز هفدهم اسفند که آقای سام استاندار اصفهان ، مدیران کل و روسای سازمان‌های دولتی‌به منظور شرکت در جشن آغاز ساختمان کارخانه چهل و هشت تنی شیر پاستوریزه اصفهان‌بمحل کارخانه مزبور رفته بودند ازمزرعه دامداری (گاوداری) گلدشت متعلق به آقای محمد علی کازرونی دیدن کردند . در مدخل مزرعه دامداری گلدشت آقای کازرونی مقدم آقای استانداررا گرامی داشت سپس آقای سام وهمراهان از دیك سردکننده و شیردوش های اتوماتیك بازدید بعمل‌آوردند.
دامداری گلدشت اصفهان که از مدرن ترین دامداری(گاوداری) هاست و زیر نظر متخصصین فن اداره میشود مورد توجه آقای‌دکتر سام استاندار و همراهان‌قرار گرفت وآقای استاندار هنگام بازدید از این واحد بزرك دامداری اززحمات بی دریغ آقای کازرونی در ایجاد چنین دامداری مجهزی ابراز خرسندی نمود . آقای استاندار سپس از محل نگهداری گاوهای شیرده این دامداری دیدن کرد و از چگونگی تغذیه گاو هاسئوالاتی نمود که توسط مسئولان مربوطه توضیحات لازم بعرض رسید. آقای دکتر سام پس از بازدید ازموسسه دامداری و مزرعه گلدشت کارکنان دامداری را موردتشویق قراردادو این مراسم در ساعت پنج و چهل و پنج دقیقه بعد از ظهر خاتمه یافت.

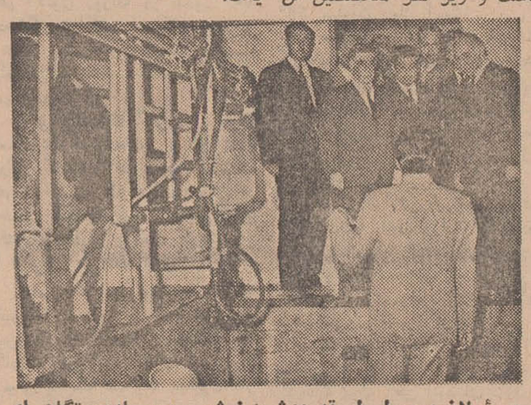

مسئولان مربوط طریقه دوشیدن شیر بوسیله‌دستگاههای تمام اتوماتیك را تشریح میکنند

جشن درختکاری در خارك

آقای عارفی فرماندار شهرستان خارك پیرامون جشن درختکاری صحبت میکند

بمناسبت روز درختکاری ، از طرف آقای عارفی فرماندار شهرستان خارك مراسم باشکوهی دراین شهرستان برگزار شد که در آن روسای سازمان های دولتی باپانوانشان ، روسای‌شرکت های نفت‌وجمعی از معاریف حضور داشتند.
پس از نواختن سلام شاهنشاهی ، آقای حسینی سرپرست پیشاهنگی خارك‌پیرامون اهمیت درختکاری صحبت کرد و بعدآقای عارفی فرماندار رشته‌سخن رابدست گرفت و بعد از ایراد نطق

آقای حسینی سرپرست پیشاهنگی خارك درحال‌سخنرانی

مهیجی اولین درخت راکاشت . دومین درخت بوسیله خانم وزارت بنام شهبانوی محبوب ایران کاشته شدو آنگاه سرکار سرهنك صدارت ، دکتر خوئی شهردار، سرکار ستوان مدنی فرماندار ژاندارمری ، آقای هوشیار رئیس آموزش و پرورش ، آقای خوشبین نماینده شرکت ملی نفت، آقای شکوهی دهدار و خانمها خوشبین ، هوشیار ، مدنی و دوشیزه ابراهیمی از طرف پیشاهنگان هریك نهالی کاشتند و مراسم در میان ابرازاحساسات حاضران خاتمه یافت.

هنری بس کهن ناشناخته باافتخارات گذشته ازایران

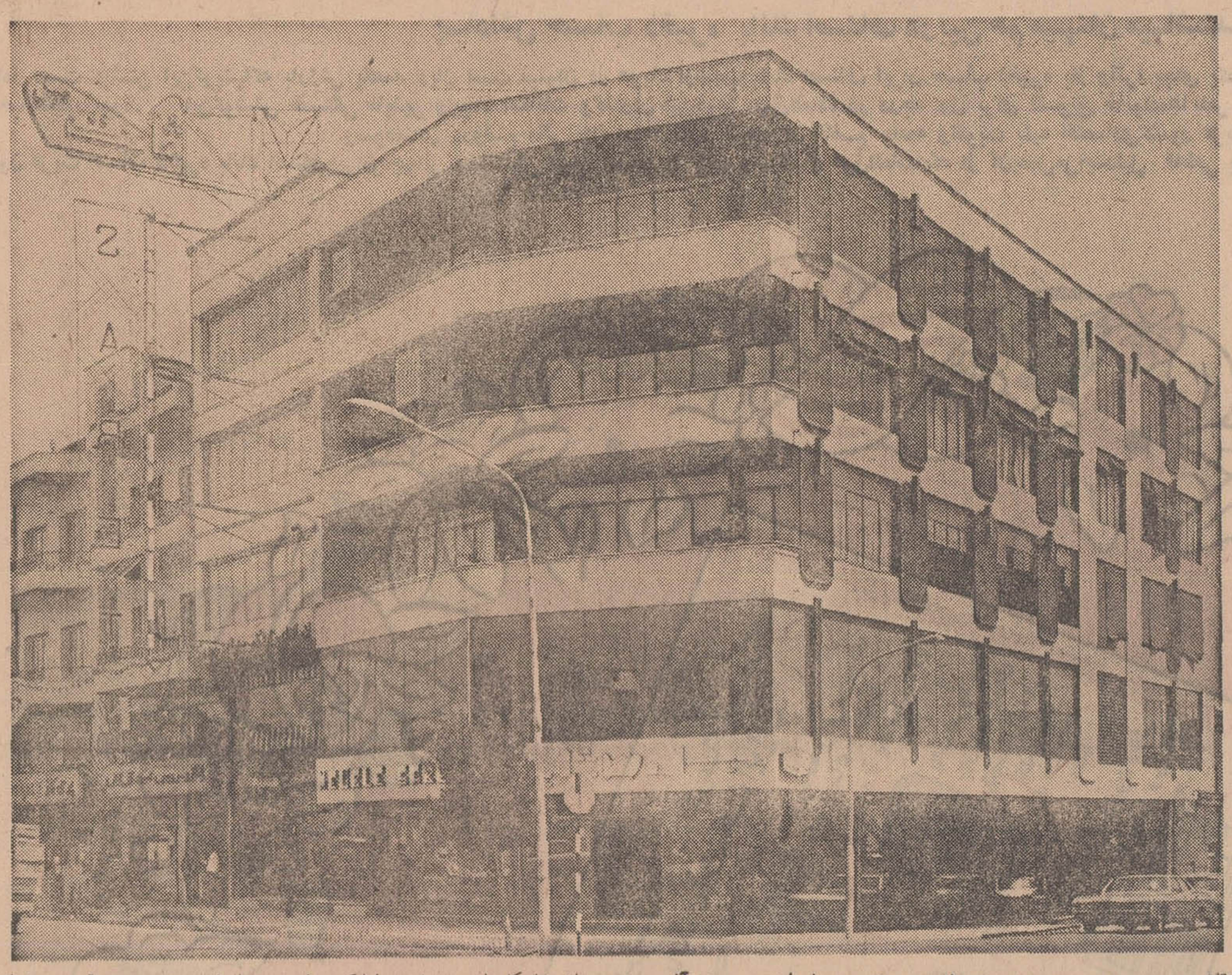

هنر نقاشی ، پیکر تراشی ومجسمه سازی ایران قدیم که هنوز شاهکار های ارزنده‌ای از نمونه های آنرا در تخت جمشیدیاسایر اماکن تاریخی و باستانی ایران مشاهده می کنیم ، متاسفانه به علت‌پاره‌ای محدودیت ها بناگهان متوقف ماند و درست بر خلاف شعر و ادبیات که دوران درخشان و بسیار شکوفانی را آغاز کرد، نقاشی و پیکر تراشی بدست فراموشی سپرده شد. اما انگیزه خلاقیت‌هنری که دروجودهنرمندان و صورتگران این مرزو بوم،چون چشمه‌ای میجوشید و فوران می کرد، راه خود را از میان همه محدودیت ها گشود و به صورتی تازه و بدیع جلوه‌گر شد، تاچون چراغی روشن فراراه هنرمندانو هنر دوستان نسلهای بعد قرار گیرد.
این راه تازه، خطاطی بجای نقاشی و کنده کاری ،تذ هیبو منبت کاری بجای‌مجسمه سازی بود.
هنرمندان چیره دست ایرانی با الهام ازسرچشمه فیاض الهام ، قدرت اندیشه و احساس،وانگشتان هنر آفرین خود چنان شاهکارهای بدیعی بر روی قطعات چوب بوجود آوردند که با ارزنده ترین آثار هنری جهان ، قادر برقابت است‌و نمونه های آن زینت‌بخش‌بزرگترین و غنی‌ترین موزه های جهان می باشد.
از تخت های مرصع شهریاران بزرك که چشم جهانگردان ، مستشرقین و سفرای کشور های پیشرفته اروپا را خیره میساخت، تا درهای کنده کاری ، منابر،دریچه هاو ارسی ها که بر عظمت و روحانیت اما کن مذهبی می‌افزاید همه‌و همه حکایتگر این واقعیتند که آشنائی دست هنرمند ایرانی باچوب ، سر آغاز یك مکتب‌اصیل و تازه هنری بوده‌است .
پس از سالها که همه ما عادت کرده بودیم نمونه های این هنر ارزنده را فقط در موزه ها به‌بینیم و تحسین کنیم، اینك باهمت هنرمندان و صنعتگران چیره‌دست بار دیگر این هنر اصیل جان گرفته ، آنهم بصورتی وسیع که می تواند ، در هر خانه وهرسالنی و در هر موقعیت و زمانی دربرابر چشمان شما قرار گیرد.
تلفیق هنر و زندگی، مسئله‌ای است که در عصر ما بیش از هر دوران دیگری‌مورد توجه‌قرارگرفته است و اینك مدیر و متصدیان مبل ثابت مفتخرند که همگام و همزمان با پیشرفت‌های مملکتی ، در راه تامین این خواست همگانی گام برداشته و همراه با زنده - نگاهداشتن این هنر ظریف‌ترتیبی داده است که زیبائی و هنر بخانه شما قدم بگذارد .

نمایشگاه مبل ثابت خیابان شاه چهارراه اردیبهشت تلفن ۶۵۴۴۸-۶۵۴۴۹

آگهی استخدام

اداره کل بهداری استان مرکزی برای طرح بهبوداستاندارد آسایشگاه شاه‌آباد افراد واجدشرایط زیر رابطورپیمانی‌استخدام می‌نمایند.

۱ ـ پزشك متخصص سل	۱ نفر
۲ـ پرستار لیسانس	۱۰ نفر
۳ـ بهیار	۲۰ نفر
۴ـ تکنیسین مرتبه ۲ پزشکی (آزمایشگاه)	۲نفر
۵ـ تکنیسین مرتبه ۲ رادیولوژی	۱ نفر
۶ـ کمك دارو ساز مرتبه ۲	۱ نفر
۷ـ تکنیسین مرتبه ۱ برقو شوفاژ	۱ نفر

از داوطلبان دعوت میشود حداکثر تا۲۶ اسفند ماه چهل و هشت خود را بکارگزینی اداره کل بهداری استان مرکزی واقع در خیابان آیزنهاور چهار راه اسکندری معرفی نمائید.
م‌الف ۱۳۰۳۵

اداره کل بهداری استان مرکزی
۱ـ۲ آ ـ۸۰۴۱۴

فکر میکنید که یك ریش‌تراش برقی بتواند باعث تغییراتی در زندگی شما گردد؟

براون سیکستانت
بخوبی عالیترین تیغ میتراشد...
برای اینکه دارای ظریف‌ترین شبکه‌ها بوده (با ضخامت ۱/۲۰ میلیمتر) و دارای سوراخهای «لانه زنبوری» مخصوص براون است .

... اما بمراتب صاف‌تر و راحت‌تر از تیغ اصلاح میکند
بخاطر اینکه شبکه‌آن باپوششی‌ازپلاتین (عالیترین فلز) براحتی برروی پوست صورت میلغزد.

براون
سازنده عالیترین ریش‌تراش برقی در دنیا

تا پایان سال جاری یك قلم خودنویس بسیار زیبا بعنوان عیدی بخریداران محترم براون سیکستانت تقدیم میگردد .
لطفا در موقع خرید ریش‌تراش براون سیکستانت این عیدی جالب را از فروشندگان بخواهید .

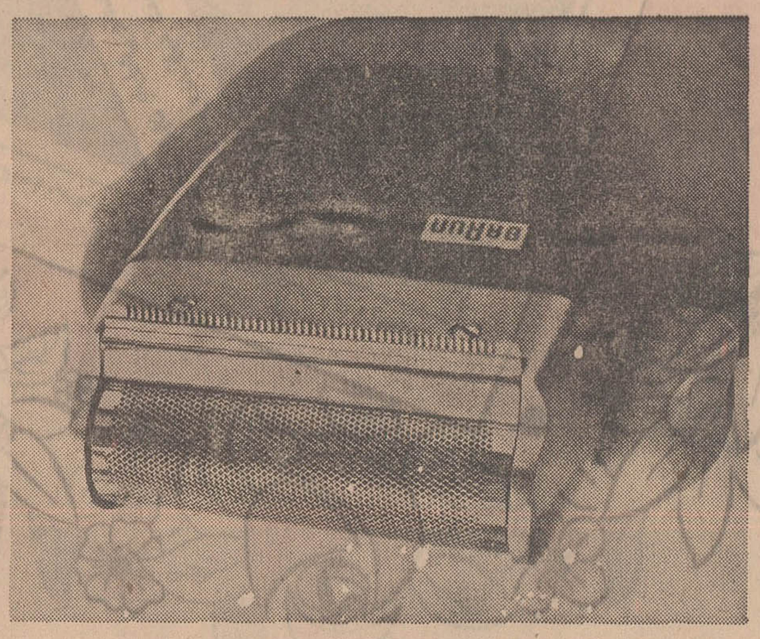

ریش‌تراش براون سیکستانت باعث چنین تغییری میشود.

زیرا این ریش‌تراش موجب تحول اساسی دراصلاح صورت گردیده و نتایج درخشانی را ببار میآورد .

BRAUN

عجیب‌تر و مهمتر از پیوند قلب و تسخیر کره ماه

در آینده نطفه هزاران انسان خارج از رحم پرورش میابد

عبور از پنج قاره

دنیا از این واقعه سخن میگوید

همه زنان و مردان عقیم صاحب فرزند میشوند

«اوول» و «اسپرماتوزوئید» یک زن و شوهر را در لوله آزمایش بارور میسازند و آنرا به رحم زن منتقل میکنند تا در جنین پرورش یابد

آمیخته شدن «اوول» و «اسپرماتوزوئید» در لوله آزمایش و انتقال چنین نطفه‌ای به رحم یك زن جنجال بیسابقه‌ای در دنیا بوجود آورده است و مرحله جدیدی در بوجود آوردن انسان بشمار میرود. درشماره های یازدهم و چهاردهم اسفندماه ۱۳۴۸ روزنامه اطلاعات در صفحه هشتم مطالبی در این زمینه خواندید لکن این موضوع آنچنان اهمیتی در جهان کسب کرده است که اجبارا برای آگاهی دقیق خوانندگان مطلب مفصلی در زیر از جراید جهان ترجمه شده است.

دنیای مخوفی که «آلدوهوکسلی» در کتاب خود که درسال ۱۹۳۲ انتشار یافت و برای سال ۲۵۰۰ پیش‌بینی کرده بود و در آن زندگی از راه لوله آزمایشی است شاید در سال جاری تحقق یابد. زیرا در سال ۱۹۷۰ ممکن است در انگلیس نخستین نوزاد مصنوعی چشم بدنیا باز کند.

روزنامه های «تایمز» و «دیلی میرور» طی گزارش های مفصلی که در این باره منتشر ساخته‌اند نوشته‌اند: «این بار دیگر موضوع حدی است» بطوریکه میدانیم یك اکیپ سه نفری از پزشکان انگلیسی ممکن است در سه هفته آینده باین آزمایش دست بزنند. سر پرستی این اکیپ را دکتر «پاتریك - استپتو» بعهده دارد.

پدر و مادر نخستین نوزاد مصنوعی از میان پنجاه زوج عقیم انتخاب شده‌اند. نام پدر نوزاد «کنت آلن» ۳۹ ساله و مادرش زن ۳۴ ساله‌ای بنام «سیلویا آلن» میباشد که دارای گیسوان «بلوند» و چشمان آبی است. آنها از پنجسال قبل با هم عقد زناشوئی بسته‌اند ولی تاکنون بچه‌دار نشده‌اند و باین ترتیب یك کانون خانوادگی بی سر و صدا بدون فرزند و بدون امید را تشکیل میدهند. تا اینکه در یکی از روزهای ماه مارس ۱۹۶۹ زن نازا در صفحه تلویزیون با دکتر «استپتو» آشنا شد ...

از آن پس او تنها یك آرزو دارد و آن باردارشدن مصنوعی است. «سیلویا» روز بعد به ملاقات دکتر «پاتریك» رفت و این ملاقات چندین بار تکرار شد و سرانجام تصمیم قطعی گرفته شد.

اینك «سیلویا» قرار است یك نوزاد مصنوعی از طریق لوله آزمایش بدنیا بیاورد. او تاکنون بتمام آزمایش های مقدماتی تن در داده و در جریان چهار عمل سی و شش «اوول» از تخمدان او خارج شده و در یك لوله آزمایشی با «اسپرموتوزئیدها» عمل لقاح انجام داده‌اند. آزمایش اولیه کاملا موفقیت آمیز بوده و دو «اوول» بارور شده‌اند.

اوول های بارور شده بی‌درنگ به کمبریج فرستاده شده و بلافاصله پس از رسیدن به مقصد توسط دکتر «ادواز» مورد آزمایش قرار میگیرد. نتیجه کاملا رضایتبخش بوده است. قرار است نطفه در تاریخی که دکتر پاتریك تعیین میکند در رحم «سیلویا» جاداده شود.

بانو «آلن» مادر نخستین نوزاد مصنوعی

«سیلویا» که اکنون با هیجان زیاد در انتظار فرا - رسیدن روزی که مادر خواهد شد بسر می‌برد در یك مصاحبه تلویزیونی اظهار داشت که موضوع یك عمل ساده است البته خالی از «ریسك» نیست ولی من تصمیم خود را گرفته‌ام.

او پیش مادر شدن وخطر بوجود آوردن یك غول تصمیم خود را گرفته است وسیلویا باوجود جنجال روانی بیسابقه‌ای که در سراسر انگلیس به پا شده و عده‌ای او را از این کار منع میکنند عقیده خود را تغییر نداده است.

حقیقت این است که در این عمل «ریسك» وجود دارد و کارشناسان کشور های مختلف این مطلب را تایید کرده‌اند.

یکی از استادان زیست - شناس دانشکده پزشکی پاریس گفته است: عمل بارور کردن در یك لحظه حساس صورت میگیرد. این لحظه مورد علاقه «اوول» و «اسپرموتوزئید» مستلزم وجود شرایط کاملا عادی و طبیعی است و اگر این عمل در لوله آزمایش انجام شود و بعدا بخواهند نطفه را در رحم مادر قرار دهند ممکن است ناراحتی های غیر قابل پیش بینی بوجود بیاورد.

بی‌قاعدگی های «کروموزومی» که از یك «اشتباه» در عمل بارور کردن ناشی میشود بسیار خطرناك هستند. این اختلال معمولا در ماه دوم آبستنی بروز میکند ولی خوشبختانه در موارد طبیعی چنین نطفه هائی بندرت به ثمر میرسند ولی اگر این کار بطور مصنوعی انجام گیرد پزشك مسئول باید جای مکانیسم طبیعی را بگیرد.»

* انتخاب

اما پزشکان انگلیسی این مورد را نیز پیش بینی و روی تخم های بارور شده آزمایش هائی انجام داده وتوانسته‌اند مستعدترین «اوول» های بارور شده را برای تلقیح انتخاب کرده و بقیه را نابود کنند و اگر رشد جنین بطور غیر طبیعی صورت گیرد میتوانند آن را نابود کنند.

«آلن» پدر نخستین نوزاد مصنوعی

مخالفان نظریه دکتر «پاتریك» میگویند کوچکترین اشتباه ممکن است منجر به وجود آمدن نوزادی کاملا غیر طبیعی باشد و این مهمترین ریسکی است که در راه بچه‌دار شدن مصنوعی وجود دارد.

بطور کلی کارشناسان پزشکی در نیویورك - پاریس و سیدنی عقیده دارند که هنوز هنگام عملی ساختن چنین آزمایشی فرا نرسیده است.

البته ممکن است عمل با موفقیت انجام گیرد و یك نوزاد بی عیب و نقص بوجود بیاید ولی در عین حال بعید نیست که نوزاد یك غول باشد ولی اکیپ سه نفری پزشکان انگلیسی تصمیم خود را گرفته‌اند. آنها میگویند که نمیخواهند مانند پروفسور بارنارد در عالم پزشکی جنجال به‌پا کنند.

پزشکان ایتالیائی ازمدتها قبل آزمایشهائی را که دراین زمینه در انگلستان انجام میشود از نزدیك تعقیب میکند. دکتر «ادواردز» رئیس یك اکیپ سه نفری از سالها قبل آزمایش های متعددی در بارور کردن خرگوش ها، موش ها، گوسفندان وگاوان ازطریق لوله آزمایش انجام داده است.

* انتقال به رحم

او همچنین روی ۵۶ «اوول» عمل باروری مصنوعی انجام داده و در ۳۴ مورد موفق شده است. تنها انتقال «اوول» های بارورشده به «رحم» تاکنون مورد آزمایش قرار نگرفته است.

در هرحال پزشکان انگلیسی تادوهفته دیگر آخرین قدم رادراین راه برخواهندداشت. اما این اقدام تا کهانی آن‌ها کارشناسان را دچار وحشت کرده و موجب ناراحتی شدید طرفداران اخلاق شده است. ولی واتیکان هنوز نظر خود رادر این باره اعلام نداشته است. بااینحال از آنجاکه «اوول» های بارورشده را می توان در رحم یك زن دیگر قرارداد سروصدای محافل مذهبی بلند شده است.

* ۲۰ هزار لیره

از طرف دیگر موضوع مورد توجه شدید زنان انگلیسی قرار گرفته است. هم‌اکنون یك پرستار رن ۲۵ ساله انگلیسی که مادر دو کودك میباشد آمادگی خود رابرای ایفای نقش «نخستین مادر میزبان» اعلام داشته و گفته است حاضر است برای «خدمت به‌جامعه» این کار راانجام دهد واز هم‌اکنون بزشك معروف جنین‌شناس انگلیسی دکتر «جك کوهن» قیمت هر جنین ۹ ماهه را بیست هزار لیره تعیین کرده است.

* اجاره‌ای

از طرف دیگر کوشش میشود بسئوالات فضائی، روانی واجتماعی که وجود مادران «اجاره‌ای» پیش می‌آورد پاسخ داده شود. مادر قانونی نوزاد لوله آزمایشی چه کسی خواهد بود؟ کسی که نطفه را بوجود آورده و یا کسی که آن رازائیده‌است؟ رابطه بین زنی که کودك را زائیده و آن را بمادری که از تخم آن بوجود آمده پس داده است بانوزادی که به‌این ترتیب بوجود آمده است چگونه خواهد بود؟

* تحول دراجتماع

پزشکان انگلیسی عقیده دارند که باراییشدن نوزاد مصنوعی تحول عمیقی در اجتماع بوجود خواهد آمدو باین ترتیب میتوان نوزادان برجسته‌ای از مادران متعلق به‌طبقه پائین بوجود آورد. آنها معتقدند بوجودآوردن بچه مصنوعی بمراتب مهمتر از پیوند قلب و تسخیر فضا است.

نخستین کودك مصنوعی آینده انگلستان از یك پدر و مادر است که نطفه آن‌ها خارج‌از رحم بسته میشود. «اوول» سیلویا پس از آنکه با «اسپرموتوزئید» همسرش عمل لقاح انجام داده دررحم مادر قرار خواهد گرفت. به این ترتیب سیلویامادرقانونی و همسرش پدر قانونی نوزاد خواهند بود.

* انتقال به رحم

او همچنین روی ۵۶ «اوول» عمل باروری مصنوعی انجام داده و در ۳۴ مورد موفق شده است. تنها انتقال «اوول» های بارورشده به «رحم» تاکنون مورد آزمایش قرار نگرفته است.

در هرحال پزشکان انگلیسی تادوهفته دیگر آخرین قدم رادراین راه برخواهندداشت. اما این اقدام تا کهانی آن‌ها کارشناسان را دچار وحشت کرده و موجب ناراحتی شدید طرفداران اخلاق شده است. ولی واتیکان هنوز نظر خود رادر این باره اعلام نداشته است. بااینحال از آنجاکه «اوول» های بارورشده را می توان در رحم یك زن دیگر قرارداد سروصدای محافل مذهبی بلند شده است.

* ۲۰ هزار لیره

از طرف دیگر موضوع مورد توجه شدید زنان انگلیسی قرار گرفته است. هم‌اکنون یك پرستار رن ۲۵ ساله انگلیسی که مادر دو کودك میباشد آمادگی خود رابرای ایفای نقش «نخستین مادر میزبان» اعلام داشته و گفته است حاضر است برای «خدمت به‌جامعه» این کار راانجام دهد واز هم‌اکنون بزشك معروف جنین‌شناس انگلیسی دکتر «جك کوهن» قیمت هر جنین ۹ ماهه را بیست هزار لیره تعیین کرده است.

* اجاره‌ای

از طرف دیگر کوشش میشود بسئوالات فضائی، روانی واجتماعی که وجود مادران «اجاره‌ای» پیش می‌آورد پاسخ داده شود. مادر قانونی نوزاد لوله آزمایشی چه کسی خواهد بود؟ کسی که نطفه را بوجود آورده و یا کسی که آن رازائیده‌است؟ رابطه بین زنی که کودك را زائیده و آن را بمادری که از تخم آن بوجود آمده پس داده است بانوزادی که به‌این ترتیب بوجود آمده است چگونه خواهد بود؟

* تحول دراجتماع

پزشکان انگلیسی عقیده دارند که باراییشدن نوزاد مصنوعی تحول عمیقی در اجتماع بوجود خواهد آمدو باین ترتیب میتوان نوزادان برجسته‌ای از مادران متعلق به‌طبقه پائین بوجود آورد. آنها معتقدند بوجودآوردن بچه مصنوعی بمراتب مهمتر از پیوند قلب و تسخیر فضا است.

نخستین کودك مصنوعی آینده انگلستان از یك پدر و مادر است که نطفه آن‌ها خارج‌از رحم بسته میشود. «اوول» سیلویا پس از آنکه با «اسپرموتوزئید» همسرش عمل لقاح انجام داده دررحم مادر قرار خواهد گرفت. به این ترتیب سیلویامادرقانونی و همسرش پدر قانونی نوزاد خواهند بود.

در هرحال تحولی که در آینده با ادامه باردارشدن ازطریق لوله آزمایشی در جامعه بوجود خواهد آورد، فوق‌العاده عمیق خواهد بودو ممکن است زمانی برسد که دولت جای پدر و مادران اصلی رابگیرد.

کمااینکه دکتر «کیت پدلار» استاد دانشگاه لندن این سئوال را مطرح کرده است: «چه کسی میتواند مانع آن شود که یك ژنرال ارتش برای استراتژی شخصی خود سفارش یکصد هزار سربازلوله آزمایشی راندهد؟»

مطبوعات جهان

دکتر «پاتریك استپتو» که تولد نخستین نوزاد مصنوعی تحت نظر اوانجام میگیرد.

سفر بخیر

همراه با بلیط اعانه ملی

شانس، خوشبختی ودعای خیر هزاران هزار بیماری که از محل عواید بلیطهای اعانه ملی شفا یافته‌اند

باشماست

آگهی استخدام

واحد بهره برداری صنعتی از جنگلهای نکا وابسته بوزارت منابع طبیعی در اجرای طرح مصوبه ۰۱۱۱۱ سازمان برنامه برای خدمت در حوزه اجرای طرح در نکا (مازندران) بافراد مشروحه با شرایط زیر نیازمند است:

۱- مدیر امور صنایع چوب	یکنفر	حداقل لیسانس یا مهندس اقتصاد و حدود ده سال سابقه خدمت در کارخانجات داخلی وسه سال مدیریت
۲- مسئول امور فنی در کارخانه چوب بری تخته جعبه‌سازی و پارکت	۴ نفر	لیسانس یامهندس صنایع چوب
۳- مسئول امور فنی در کارخانه تخته‌لائی و روکش	۴ نفر	لیسانس یامهندس صنایع چوب
۴- مسئول امور فنی در کارخانه نوتخته (تئوپان)	۴ نفر	لیسانس یامهندس صنایع چوب
۵- مسئول امورفنی در کارخانه مبل‌در، پنجره و پانل	۸ نفر	لیسانس یامهندس صنایع چوب
۶- مسئول امورفنی در گاههای ماشین‌آلات صنایع چوب	۴ نفر	مهندس مکانیك
۷- مسئول امور برق و الکتریك	۴ نفر	مهندس برق و الکتریك
۸- کارشناس حسابداری و امور اداری	۲ نفر	فارغ‌التحصیل مدرسه عالی حسابداری یا علوم اداری و مدیریت و یا دانشکده بازرگانی

افراد فوق بارعایت آئین‌نامه استخدام کارکنان پیمانی طرحهای غیر مستمر عمرانی در طبقات مربوط استخدام خواهند شد و در صورت لزوم برای طی یکدوره کارآموزی به مدت شش ماه بکشور رومانی اعزام میشوند.

افرادی که به هزینه طرح دوره های تعلیماتی راقبل یا حین خدمت میگذرانند باید تعهد ده‌سال خدمت با تضمین کافی که تعیین و اعلام میگردد بسپارند.

داوطلبان باید آشنائی کامل به یکی اززبان های فرانسه یا انگلیسی داشته و مدارك زیررا

۱- رونوشت برگ خاتمه خدمت نظام وظیفه و یا معافیت دائم.

۲- فتوکپی اصل مدرك تحصیلی (دونسخه)

۳- عکس ۶×۴ دوازده قطعه.

همراه با فرم زیر:

اینجانب ... فرزند ... دارای شناسنامه شماره ...
صادره از ... متولد سال ... که دارای مدرك تحصیلی ...
میباشم علاقمندم درواحد بهره برداری صنعتی از جنگلهای نکا (مازندران) خدمت نمایم
امضاء
نشانی:

حداکثر تاتاریخ ۲۵ اسفند بایست سفارشی شهری بنشانی:
تهران، خیابان البرابت دوم، خیابان سپهبد، وزارت منابع طبیعی دفتر مرکزی طرح بهره‌برداری صنعتی از جنگلهای نکا ارسال دارند.

از افراد واجدشرایط روز ۲۶ اسفند دردفتر طرح واقع در تهران وزارت منابع طبیعی امتحان زبان فرانسه یا انگلیسی و مصاحبه بعمل خواهد آمد.

در صورتی که روز مقرر مراجعه ننمایند حق هیچگونه اعتراضی نخواهند داشت.

افراد فوق باستثناء (ردیف ۸) در صورت موفقیت بلافاصله برای دوره کارآموزی شش‌ماهه در اجرای طرح (مازندران) و کارخانجات صنایع چوب داخل کشور اعزام و در پایان این مدت بشرط ابراز لیاقت و کاردانی بخارج گسیل خواهند شد.

داوطلبان استخدام باید در هیچیك ازدستگاه های دولتی شاغل نباشند.

۱-۳ آ-۸۰۳۰۴ مجری طرح محمد داداش زاده

نوروز

فصل بهار با گلها و موسیقی شروع میشود

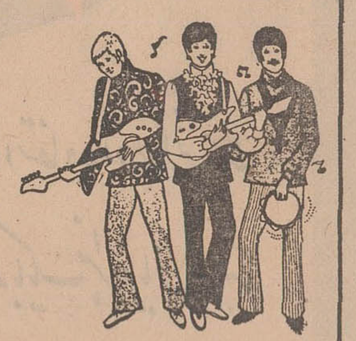

اروپا

در این فصل دل انگیز است

بگذارید سابنا درخدمت شما باشد

قیمت بلیط دوسره از تهران به:

آتن	۱۷۷۰۰/ ریال	هامبورگ	۲۷۹۹۰/ ریال
وین	۲۶۰۶۰/ "	لندن	۲۸۲۶۰/ "
بروکسل	۲۶۶۱۰/ "	کپنهاك	۳۰۴۹۰/ "
آمستردام	۲۶۶۱۰/ "	استکهلم	۳۳۱۹۰/ "

نرخ تخفیفی درجه توریستی، بازگشت درظرف ۳۰ روز، حداقل اقامت ۱۰ روز

برای رزروجا هرچه زودتر به آژانس مسافرتی خود مراجعه فرمائید.

سابنا

شرکت هواپیمائی جهانی بلژیك
تهران خیابان ویلا شماره ۴۸
تلفن ۶۸۵۱۵-۴۹۶۳۸-۶۱۲۵۰۹

سینه موند

تنها سینمای مخصوص کودکان و نوجوانان وخانواده‌های ایرانی در

عید نوروز ۱۳۴۹

یك فیلم نفیس بهمه هدیه مینماید

پخش از متروگلدوین‌مایر

استامیکاربن ن .و . مالك اختراع شماره ۴۰۵۷ مربوط به «تهیه اوره »

میل دارد با صاحبان صنایع‌در ایران برای بهره‌برداری‌ازاختراع خود وارد مذاکره شودبرای‌اطلاع بیشتر بدفتر حقوقی دکتر آقایان و همکاران خیابان سوم اسفند ۱۴۹ مراجعه فرمائید .

آ-۳۷۲۴۳

ورق شیروانی پلاسکوکار

درپخ رنگ زیبا

مؤثرترین سقف برای کارائر آب‌چکی و غیره

نمایندگی تهران - بازار سازمان پخش پلاسکوکار

تلفن : ۲۲۲۱۰ - ۵۵۸۸۹

برای نصب و ویزیتهای فنی رایگان تلفن ۲۲۵۱۹ مراجعه فرمائید

سخنرانی علمی دربیمارستان پهلوی

آقای پرفسور مارتین رئیس انجمن کلینکال‌پاتولوژیست های انگلستان ساعت ۱۰ صبح روز شنبه ۲۳اسفندماه ۱۳۴۸ درباره دفاع مولکولی‌دربیمارستان‌پهلوی سخنرانی خواهند کرد از کلیه پزشکان علاقمند دعوت میشود در روزو ساعت مقرردربیمارستان پهلوی حضور بهمرسانند . م‌الف ۱۲۱۱

معاون دانشکده پزشکی . دکتر سجادی

۱-۲ آ-۷۹۸۹۸

آگهی دعوت مجمع عمومی عادی سالیانه شرکت‌سهامی بی. اف. گودریچ ایران

مجمع عمومی عادی سالیانه شرکت سهامی بی.اف. گودریچ ایران در ساعت ٤ بعدازظهر روز چهارشنبه۲۶فروردین ماه۱۳۴۹ (۱۵ آوریل ۱۹۷۰) در محل شرکت تهران - خیابان آیزنهاور تشکیل میشود از صاحبان سهام تقاضا میشود که در روز و ساعت مقرر در مجمع حضور بهمرسانند .

دستور جلسه بقرار زیر است :

۱- گزارش هیئت مدیره راجع به عملیات سال مالی گذشته و تسلیم ترازنامه و حساب‌سود وزیان در پایان سال مالی .

۲- گزارش بازرسان حساب راجع به‌عملیات وترازنامه‌شرکت در پایان سال مالی .

۳- تصویب یا تصحیح ترازنامه و حساب سود و زیان شرکت در پایان سال مالی و دادن مفاصا به هیئت مدیره .

٤- انتخاب اعضای هیئت مدیره .

۵- انتخاب بازرسان حساب .

٦- مسائل متفرقه .

هیئت مدیره شرکت سهامی بی.اف.گودریچ ایران

آ-۳۷۲۵۹

تشکر از پزشکی حاذق و نوع دوست

حقیر دو ماه‌پیش به عارضه قلبی دچار شده و به جناب آقای دکتر حسن اورنگی متخصص قلب و عروق مراجعه نمودم و دراین مدت تحت نظر مشارالیه در بیمارستان و منزل معالجه شده و بحمدالله براثر مراقبت و حذاقت و اهتمام معظم‌له عافیت کامل یافتم والحال برخود فرض میدانم که ضمن معرفی این طبیب عالیقدر و متدین به برادران دینی از مراحم و مساعی جمیله‌ایشان تشکر نمایم .

الاحقر شیخ علی محمد خرم‌آبادی بروجردی

آ-۳۷۳۱۳

آگهی اصلاحی

پیرو آگهی منتشره در مورد مزایده نوبت ۲٤ سه فقره اشیاء و لوازم اسقاطی‌شرکت‌بدینوسیله تاریخ قبول پیشنهادات که‌قبلاروز ٤۸ر۱۲ر۲۸ اعلام گردیده به روز ۴۹ر۱ر۲۲ موکول میگردد.

شرکت واحد اتوبوسرانی تهران و حومه

آ-۸۰۴۷۸

استامیکاربن ن .و . مالك اختراع شماره ٤٦۷۹ مربوط به «اوره متبلور »

میل دارد با صاحبان صنایع‌در ایران برای بهره‌برداری‌ازاختراع خود وارد مذاکره شودبرای‌اطلاع بیشتر بدفتر حقوقی دکتر آقایان و همکاران خیابان سوم اسفند ۱۴۹ مراجعه فرمائید .

آ-۳۷۲٤۵

اطلاعات

دختران و پسران

یکشنبه‌ها

منتشر میشود

برنامه حرکت قطارهای فوق‌العاده مسافربری در ایام عید

راه آهن دولتی ایران برای مسافرت مسافرینی که در ایام عید قصد عزیمت بنقاط مختلف کشوررا دارند از روز ٤۸ر۱۲ر۲۵ به نسبت مراجعه مسافر علاوه بر قطار های مسافری معمولی قطار های‌فوق العاده بشرح زیر به خطوط مختلف اعزام خواهد داشت :

الف : خط جنوب

۱- قطار مسافری فوق‌العاده اول حرکت از تهران ساعت ۱٤ر۳۰ ورود به‌خرمشهر ساعت۸ر۲۵ روز بعد مراجعت‌ازخرمشهر ۱۲ر۱۰ ورود به‌تهران ساعت ۷ روز بعد .

۲- قطار مسافری فوق‌العاده دوم حرکت از تهران ساعت ۱۸ ورود به خرمشهر ساعت ۱۱ر۵۵ روز بعد مراجعت از خرمشهر ۱۵ر٤۵ ورودبه‌تهران ۹ر۲۰ روز بعد .

۳- قطار مسافری فوق‌العاده سوم که مقصد آن اهواز خواهد بود حرکت از تهران ساعت۱۹ر۵۰ ورود به اهواز ساعت ۱۲ر۲۰ روز بعد مراجعت از اهواز ۲۰ر۳۰ ورود به تهران ساعت ۱۲ر۵۵ روز بعد .

٤- قطار مسافری فوق‌العاده چهارم که مقصد آن‌اهواز خواهدبود حرکت از تهران‌ساعت ۲۱ر۱۰ ورود به اهواز ساعت ۱۳ر۳۰ روز بعد مراجعت از اهواز ۲۱ر٤۰ ورود به تهران ۱۵ر۰۵ روز بعد.

ب - خط خراسان

۱- قطار مسافری فوق‌العاده اول حرکت از تهران ۱۵ر٤۰ ورود به مشهد ساعت ۸ر۲۰ روز بعد مراجعت از مشهد ساعت ۱٤ ورودبه تهران‌ساعت ۷ر۲۰روز بعد .

۲- قطار مسافری فوق‌العاده دوم حرکت از تهران ساعت ۱۷ ورود به مشهد ۹ر۱۰ روز بعد مراجعت از مشهد ساعت ۱۸ر۲۰ ورود به تهران ساعت ۱۰ر۰۵ روز بعد .

۳- قطار مسافری فوق‌العاده سوم حرکت از تهران ۱۹ر٤۰ ورود به مشهد ساعت ۱۲ر۱۵ روز بعد مراجعت ازمشهد ساعت۱۹ر۳۵ ورود به تهران‌ساعت ۱۱ر٤۵ روز بعد .

٤- قطار مسافری فوق‌العاده چهارم حرکت‌ازتهران ساعت ۲۰ر٤۰ ورود به مشهد ساعت ۱۳روز بعد مراجعت از مشهد ساعت۲۱ر۳۰ ورود به‌تهران‌ساعت ۱٤ر۳۰ روز بعد .

ج- خط شمال

یك قطار فوق‌العاده که‌مقصد آن‌شاهی‌خواهد بود پیش بینی شده که درصورت ضرورت کامل‌در ساعت ۱۷ر۰۵ از تهران حرکت‌ودر ساعت ۱۳ر٤۵ به شاهی وارد ودرساعت ۱۵ر۱٦از شاهی مراجعت و در ساعت ۲۲ر٤۰همانروز به تهران خواهدرسید. م‌الف ۱۲۹۲۷

۱-٤-۸۰۰۹٤ ۱-۲

راه‌آهن دولتی ایران

صندوق پس انداز

بانک ملی ایران

امسال

شصت میلیون ریال

به بیش از ۳۳۳,۳۳۳ نفر از دارندگان حساب‌های پس انداز جایزه پرداخت میکند

۶۰،۰۰۰،۰۰۰ ریال

شانزده جایزه بزرگ

۵۰۰ برابر موجودی شما حداکثر	۲,۵۰۰,۰۰۰
۵۰۰ برابر موجودی شما حداکثر	۲,٤۰۰,۰۰۰
۵۰۰ برابر موجودی شما حداکثر	۲,۳۰۰,۰۰۰
۵۰۰ برابر موجودی شما حداکثر	۲,۲۰۰,۰۰۰
۵۰۰ برابر موجودی شما حداکثر	۲,۱۰۰,۰۰۰
۵۰۰ برابر موجودی شما حداکثر	۲,۰۰۰,۰۰۰
۵۰۰ برابر موجودی شما حداکثر	۱,۹۰۰,۰۰۰
۵۰۰ برابر موجودی شما حداکثر	۱,۸۰۰,۰۰۰
۵۰۰ برابر موجودی شما حداکثر	۱,۷۰۰,۰۰۰
۵۰۰ برابر موجودی شما حداکثر	۱,٦۰۰,۰۰۰
۵۰۰ برابر موجودی شما حداکثر	۱,۵۰۰,۰۰۰
۵۰۰ برابر موجودی شما حداکثر	۱,٤۰۰,۰۰۰
۵۰۰ برابر موجودی شما حداکثر	۱,۳۰۰,۰۰۰
۵۰۰ برابر موجودی شما حداکثر	۱,۲۰۰,۰۰۰
۵۰۰ برابر موجودی شما حداکثر	۱,۱۰۰,۰۰۰
۵۰۰ برابر موجودی شما حداکثر	۱,۰۰۰,۰۰۰

فقط با موجودی پانصد تومان یا بیشتر میتوانید از تمام مبلغ جوایز ممتاز و بزرگ استفاده نمایید

و بیش از ۳۳۳,۳۳۳ جایزه دیگر

برای شرکت در قرعه کشی شصت میلیون ریالی و استفاده از جوایز بالا فقط تا آخر اسفندماه ۱۳٤۸ فرصت دارید که بایک هزار ریال یا بیشتر در یکی از واحدهای بانک ملی ایران حساب پس انداز باز نمائید .

در بانک ملی ایران حساب پس انداز باز کنید ، حداکثر بهره را بگیرید و با موجودی یکهزار ریال یا بیشتر خود را در دائره شانس بزرگترین قرعه کشی قرار دهید .

بانک ملی ایران تاکنون بیش از چهار میلیارد ریال

بهره و بیش از چهارصد میلیون ریال جایزه پرداخته است.

عایدات راه‌آهن شمال دراولین روز بهره‌برداری

چهل سال قبل درچنین روز

راه‌آهن شمال‌از بندر شاه‌تا علی‌آباد نزدیک‌باتمام است یعنی‌شن‌ریزی زیر ریل کاملا تمام شده فقط بعضی ایستگاهها مثل علی‌آباد هنوز تکمیل نگردیده است .

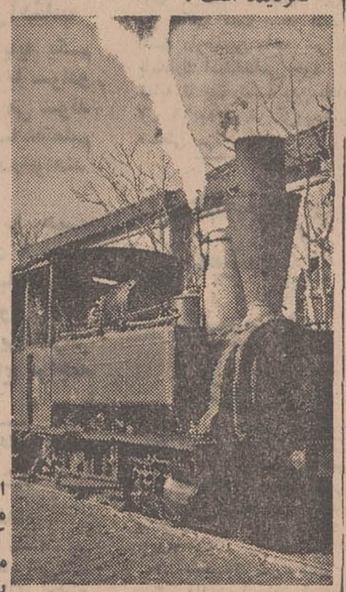

از محصلین راه آهن که درآلمان تحصیل کرده‌بودند وبرای راه‌آهن شمال و جنوب اعزام شده‌بودند آقایان زاهدی،اشرف ، نهرودی در ساری وبندر جزو اشرف بکار های مربوطه منصوب گردیده‌اند.ازروزششم‌اسفند ماه بلیط فروشی برای مسافرت‌باراه آهن‌و قبول مال‌التجاره‌شروع گردید، اولین بارنامه که صادرشد برای‌حمل ۱عدل‌بوست‌بوزن۱۳۰من‌تبریز بود که ازساری به بندر جزارسال می شد و ۱۳۶قران ـ کسری کرایه آن‌دریافت شد .

عایدات ایستگاه‌ساری‌تحت‌ریاست آقای زاهدی ازسه شنبه ۵ اسفند که بلیط ودفاتروبارنامه رسیده است‌تا یکساعت بعد از ظهر فردای آن روز که قطارزاد ساری به بندر شاه‌حرکت کرد عبارت از ۷۹۶ قران و ۱۴شاهی بود . سایر ایستگاههاهرکدام در آن روز از بیست الی ۳۴۰ قران عایدی داشته‌اند .

بدیهی‌است هفته بعد عایدات‌بیشتر خواهد بود ، زیرا بلیط‌وبارنامه‌حاضر است‌ومردم‌هم مطلع خواهند بود و محتمل‌است عایدات‌قطار دوم ازسیصد تومان تجاوز کند . فعلا هر هفته یك قطار از ایستگاه بندرشاه‌بطرف‌ساری حرکت‌می کند که‌فردای‌آنروزبطرف علی‌آباد رفته مجددا بر می گردد و از ایستگاه ساری‌به بندر شاه‌حرکت می کند .

کمیسیون مطالعه درانحصار

مدیرالدوله‌سمیعی

کمیسیونی دروزارت اقتصاد با حضورآقای مدیر الدوله سمیعی کفیل و آقایان بیات معاون دکتر علامیر رئیس‌اداره کل امور اقتصاد . ذکاءالسلطنه شیبانی رئیس اداره تجارت خارجی‌تشکیل گردید . آقای دکتر لیندن‌بلات رئیس‌بانك ملی. مسیو دکرکر رئیس اداره گمرکات و مسیو هس کارشناس فرانسوی نیز شرکت کردند ودراطراف قانون‌انحصار تجارت خارجی به مشورت ومطالعه پرداختند.

محصلات زایشگاه بلدی

امتحانات دوساله‌محصلات‌زایشگاه بلدی با حضور آقایان دکتر پرتو حکیم‌اعظم .نماینده‌صحیه کل‌مملکتی. دکترعلیم‌الملك نماینده وزارت‌معارف وآقایان اطباء مریضخانه بلدی و مدیره زایشگاه بعمل آمد و ۲۱نفر محصلات مذکوره بخوبی از عهده امتحان برآمده و نظربااینکه دروس آنها بعضی‌از مواد راجع به قابلگی‌را نداشته مقرر گردید مواد مزبوررا هم تحصیل کنند و در امتحانات نهائی سال جدید امتحان بدهند .

چهلم مرحوم نصیرالدوله

نصیرالدوله بدر

بمناسبت روزچهلم مرحوم نصیرالدوله وزیر معارف اسبق مجلس‌تذکری‌درمقبره آنمرحوم در حضرت عبدالعظیم منعقد گردید. آقایان‌میر ـ مهدی خان ورزنده ؛ صادقی از طرف‌هیئت مروجین ورزش بپاس خدمات‌شایان آنمرحوم دسته گلی نثار نموده ونطقی‌ایراد کردند ، همچنین از طرف جمعی از کارکنان مدارس دسته های گل نثار گردید ونطق هائی‌ایراد شد .

آژان با ۱۰۷ تومان حقوق

زاهدی

ازطرف اداره کل تشکیلات‌نظمیه‌مملکتی بامضای سرتیپ فضل‌الله زاهدی ریاست کل اعلانی انتشار یافت که‌احتیاج به‌عده‌ای داوطلب‌برای خدمت‌آژانی‌مرکزدارند که‌بادارا بودن‌شرایط ذیل پس‌از طی دوره سه ماهه‌مدرسه پلیس با ۱۷تومان حقوق بخدمت پذیرفته می‌شوند .

شرایط استخدام ۱ـ‌تابعیت‌ایران ۲ـعدم محکومیت به جنحه و جنایت ۳ـعدم محکومیت بقیام واقدام برعلیه حکومت ملی ٤ـعدم معروفیت به‌فساد عقیده ۵ـمعتاد نبودن‌باستعمال تریاك ٦ـمبتلا نبودن‌بامراض مسریه ۷ ـ سن‌داوطلب کمتر از ۲۲ و بیش از۳۵ سال نباشد ۸ ـدارای بنیه‌قوی‌وصحت مزاج باشد و قد آنها کمتر ازیك‌گز و٦٤صدم‌نباشد ۹ـ دارا بودن سواد فارسی .

تبصره ـ‌کسانیکه‌دوره نظام راطی ومشمول شرایط فوق باشند حق‌تقدم خواهند داشت . درمدت‌سه‌ماه‌مدرسه برطبق مقررات به نفرات مذکوره حقوق داده خواهد شد و بعد ازمدت مزبور حقوق مصوبه‌دربودجه‌رادریافت خواهند داشت .

بشارت بدارندگان اتومبیل

مغازه محمودزاده واقع در خیابان چراغ‌برق جنب مسجد سراج‌الملك به دارندگان اتومبیل بشارت میدهد که اشیاء ذیل که تابحال در ایران امکان تعمیر راناداشت اینجانب‌ریخته وتعمیر می نماید : یاطاقان میك‌لنك ، یاطاقان‌بیستون ، یاطاقان سیلندر ، امید است ماراتشویق نموده واقلا از این قسمت کوچك واردات جلوگیری شود .

لوازم عید را زودتر تهیه فرمائید

لوازم عید را که‌عبارت‌ازآب‌لیموی دست‌افشار فرداعلای شیراز . گلاب معطروبی‌نظیر قمصر کاشان . عطر گل ،کارت های تبریك گلدار، کاغذ باکت تبریك ،کارت ویزیت باشداز تجارتخانه کاشانی ناصر به طهران تهیه فرمائید . چرا ؟ چونکه از همه جهت بصرفه‌شما تمام خواهد شد ، هم‌از حیث‌خوبی ونفاست و هم ازحیث قیمت ونظافت .

(نقل‌ازاطلاعات ۲۰اسفندماه ۱۳۰۹)

ایرانی،میوه ایرانی بخور!

غلامرضا صاحب‌قلم

انتقاد

در سر مقاله‌روز یکشنبه روزنامه اطلاعات نوشته شده بود: « معقول نیست یکروز گندم از خارج وارد کنند، یك روز گوشت ، یکروز میوه ».

باید عرض کنم تاچندسال پیش محصول گندم و برنج کفاف مصرف داخلی رانمی داد و برنج و گندم مورد احتیاج کشور از خارج وارد میشد تا این که سرو صدای کشاورزان گندمکاروبرنجکار بلندشد و تدریجا شرایط مساعدتری نیز فراهم آمد و سطح تولید بالا رفت وامروزه ایرانی برنج و گندم ایرانی میخورد . سهل است که ما اضافه تولید هم داریم وباید بازار صدور خود را هر روز بیشتر ازروز پیش توسعه دهیم تا محصول روی دست کشاورز نماند.

قبل از تاسیس‌شیرپاستوریزه، در همین تهران یك لیترشیر سالم قابل اطمینان پیدانمی شدو اگر کسی بیماری‌درخانه داشت نمیدانست چه خاکی‌به سر بریزد ،بمحض تاسیس کارخانه شیر پاستوریزه و حمایت از دامداران کشور شیر مصرفی تهران‌به خوبی تامین شد و امروز هر خانواده‌یی میتواند شیر سالم و ارزان بهر میزان که مایل باشد تهیه کند.

همینطور است صنعت‌مرغداری که اگر توسعه نمی یافت و حمایت نمیشد معلوم نبود مردم با این وضعیت گوشت‌و ماهی چه بر سرشان میامدو قیمت گوشت تاکجا ها می رسید . این شبعیدی واقعا باید دعا بجان کسانی کرد که در ترویج و توسعه صنعت مرغداری و حمایت از آن موثر بوده‌اند.

در مورد میوه نیز ما بهیچ‌وجه کمبود منطقی نداریم ، ایران باآب و هوای مختلف و آسمان صاف و آفتاب درخشان ، بهترین آب‌وبهترین خاك راجهت تهیه میوه‌باختیار دارد ، حتی نهال میوه های مختلف اغلب در زمان جنك های صلیبی از ایران بسواحل مدیترانه و از آنجا به اروپا برده شده و اروپائی‌سالهاست میوه ایرانی میخورد.

« شاردن » سیاح اروپائی که در عهد صفویه بایران آمده است درسفرنامه‌معروف خود مینویسد میوه در ایران بقدری زیاد است که غذای فقرا بشمار میاید و مردم‌کم بضاعت و فقیر غالبا شکم‌خود را با میوه سیر میکنند ».

سرجان ملکم نیز در قرن نوزدهم میلادی در کتاب تاریخ خود مینویسد :میوه در ایران بقدری فراوان‌است که میتوان گفت درفصل‌میوه یك جزء غذای روزانه فقرارا میوه تشکیل میدهد . »

امروز هم میوه در ایران بحد وفور و تنوع است و بعضی میوه ها مثل توت و انگور در فصل خود قیمتی ندارد و تقریبا مجانی است .

در شهرستان های ایران هر کس بفراخور حال چند درخت‌میوه در خانه خویش دارد و کمتر کسی میوه از بازار میخرد .

انگور یاقوتی و انواع هندوانه و خربزه‌ایران‌شهرت جهانی دارد و در هیچ کشوری باین لطافت و خوش طعمی‌به عمل نمیاید ... و قس‌علیهذا.

اگر امسال سیب باندازه کافی در دسترس نیست و کمبود محصول امکان آنرا فراهم میسازد که طبق اظهار مقامات دولتی عده‌ای به فکر انبار کردن و احتکار سیب برآیند و قیمت را بطورغیر قابل تصوری بالا ببرند به خاطر سرمای بیموقع بهار سال گذشته است والا در جریان مراحل‌اصلاحات‌ارضی سرمایه های زیادی به طرف باغداری متوجه‌شده‌ومخصوصا در نواحی اصفهان‌وآذربایجان و خراسان باغهای وسیعی با تکنیك ووسائل امروزی‌ایجاد شده است که محصول آن تدریجا بدست میاید و هر چقدر میزان مصرف بالا برود ، باز هم تاچند سال دیگر محصول میوه ما چنان خواهد بود که ناگزیر باید بفکر بازار خارجی برای‌میوه ایران باشیم .

بنابر این ، اقدام بلغو ممنوعیت‌وحذف‌سود بازرگانی درمورد میوه خارجی رافقط باید یك تدبیر موقتی برای یك موقعیت استثنائی تلقی کرد ولاغیر . شب عیداست، مردم میوه لازم دارند،محصول بنا بدلایلی نقصان داشته است و کسانی این موقعیت رابرای استفاده جوئی مناسب دانسته بطوری که دولت‌اعلام کرده است میوه های فصل‌را در سرد خانه ها نگهداشته بودند تا شب عید بیرون بیاورند و متعاقب یك‌بحران مصنوعی بقیمت گزاف‌عرضه کنند . خوب ، دولت چاره‌یی نداشت جز آنکه عمل متقابل کند‌و بالغو مقررات مربوط به منع ورود میوه خارجی مصرف کننده رامورد حمایت قرار دهد.

ولی همانطور که در یك سال استثنائی میوه از خارج وارد میکنیم باید درسال‌های فراوانی نیز موجباتی برای صدور میوه فراهم آوریم و اقدامی بکنیم که‌تولیدکننده همواره از سرنوشت محصول خود مطمئن باشد و بداندتحت هیچ شرایطی مجبور نخواهد بود محصول خود راآتش بزند و اگر محصول‌داخلی‌برمیزان مصرف غلبه داشت و درسطح داخلی عرضه برتقاضاچربید. وجود بازار های صادراتی‌مانع ازآن میشود که محصول‌دوی دست تولید کننده بماند و حتی کرایه حمل و نقل‌خود رابرنگرداند.

حمایت از منافع مصرف‌کننده و تولید کننده تابع قانون ظروف مرتبطه است .

برای این که مصرف کننده داخلی میوه ارزان بدست آورد باید تولید کننده میوه فراوان ببازار عرضه کند ولی نه آنطور که فراوانی باعث تورم‌شود و ازپولی که‌مصرف کننده ببهای میوه میپردازد چیزی برای تولیدکننده باقی نماند.

بهرحال ، امیدواریم بلایی راکه روغن نباتی بر سرروغن کرمانشاهی آوردوعوامل‌مختلف بر سر میوه ایران و صنعت باغداری نازل نسازد . چون بعد از قرنها و نسل هاباغدار امروزی ایران از حیث تربیت اشجار میوه ذوق وسلیقه‌یی دارد که در دنیاکم‌نظیراست.

وزیر دادگستری گفت:
قوانین ما احتیاج به تغییر کلی‌دارد

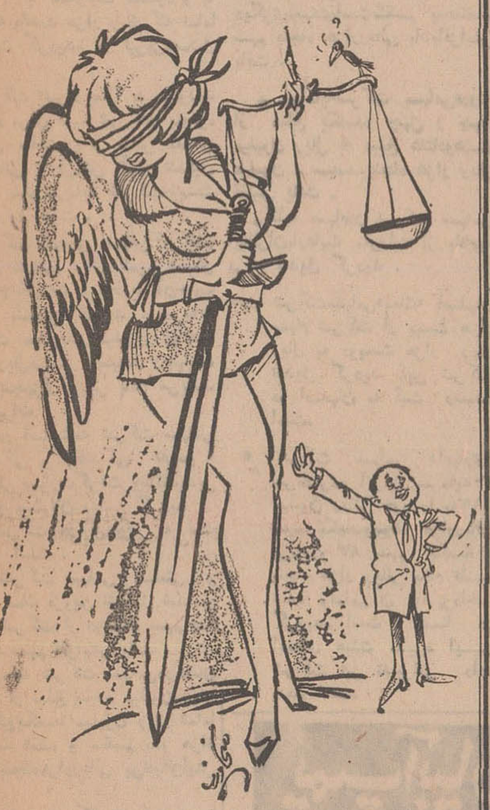

ـ تغییر کلی ... !

مسائل روز از نظر خوانندگان اطلاعات

زنگ خطر

چندی پیش در همین صفحه روزنامه بحثی داشتم در مورد جوانی که خود و دختر مورد علاقه‌اش رادرراه مدرسه کشت. درآن بحث من اشاره کرده بودم که‌متخصصین‌علوم اجتماعی یابه‌قول معروف اجتماعیون که در چندسال اخیر در کشورما زیاد شده ووجود آنها هم‌بنفع جامعه است باید برای جلو ـ گیری ازاینگونه‌حوادث‌چاره‌ای بیاندیشند .

هنوز بنابه‌این مثل معروف مرکب قلم من خشك نشده‌بود که دومین حادثه نظیر آن در یکی ازخانه های شهرآراتهران اتفاق افتاد .

ماجرا همانطور که حتما مطالعه کرده‌اید از این قرار بود که‌جوانی‌به‌خاطر بهم‌خوردن نامزدی باضربات کارد به جان نامزدش و پدر و برادراو افتاد وهر سه‌آنها را مجروح کرد و متواری شد .

خوشبختانه این حادثه تلخ وناگوار عواقب‌وخیمی ببارنیاورد ومجروحین به بیمارستان منتقل شدند واز مرك نجات یافتند.

این جوان ظاهراعاشق نامزد خودبود و نمیخواست که از او جدا شود و به‌این ترتیب دست به‌چنین عملی زده است .

نظیر این حوادث در اجتماع ما و مخصوصا شهر بزرك‌تهران زیاد اتفاق می‌افتد و هر کدام ازآنها برای‌مازنك‌خطری‌هستند.

آخرین زنك خطرهم به‌صدا درآمد و باید جدا چاره‌ای اندیشید .

این مسئله یك مسئله حادو مشکل اجتماعی است وبه‌عقیده من باشدت عمل‌وتلاش‌ماموران انتظامی هم جلوی این مشکل گرفته نمیشود .

این مشکلی‌است اساسی که مربوط به روابط اجتماعی‌میشود وباتنبیه یا اصلاح فرد نمیتوان جلوی آن را گرفت .

بازهم یادآوری میکنم همان طور که قبلا توضیح دادم بهتر است هیاتی از متخصصین علوم اجتماعی دور هم جمع شوند وچاره‌ای برای این‌مشکل جدید پیدا کنند .

اگر مشکل اصلی فیلم و سینما و تاثیر آنها بروحیه نوجوانان است این هیئت می‌توانندبه خوبی تصمیم بگیرندو به زمینه علت و معلولی‌این‌امر توجه کنند و تصمیمات خود را اعلام دارند واگر مشکلات و علل دیگر دراین امر اجتماعی دخیل هستند که آن‌نیز مسلما به‌وسیله صاحبنظران حل‌خواهد شدوراه جلوگیری نیز عرضه خواهد کردید

به‌هر حال به‌عقیده حقیر راه چاره فقط پیداکردن علت این امر اجتماعی‌بوسیله متخصصین اجتماع است و آنچه که قریب به‌یقین است. ایز حوادث‌مکرر هم چیزی‌جزیك مشکل‌اجتماعی نیست

بهروز بهزادی

اطلاعات مردم

ترافیك بلوار !

پس از سالها انتظار بالاخره پلی‌روی نهر کرج در بلوارالیزابت بسته شده و خیابان وصال‌شیرازی بشمال امتداد داده شد.

روزهای اول استقبال عجیبی از این خیابان عریض شرقی پارك جلالیه بعمل آمد ، کثرت عبورو مرور ماشین ها بدون وجود چراغ های راهنمائی هر روز یك تصادف ببار آورد و در نتیجه چهار راه بلوار و وصال شیرازی وحشتی به وجود آورد که امروز ها خیلی کم تردد میشود !

هفته اول کم مانده بود که منهم مانند همکار مرحوم خود(شادروان اخوان قاضی دادگستری) که در خیابان تخت طاوس قربانی نبودن چراغ راهنمائی شد، دراین چهار راه بافرزندان‌خودازبین‌بروم، زیرا ماشینی چنان باسرعت از بلوار میامد که یك لحظه شبح مرك از جلو چشمم رد شد !

دو ماه است که منتظر اصلاح این چهار راه و نصب چراغ راهنما هستم وعلی‌الاصول لازم بود که‌قبل از نصب چراغها پل افتتاح نشود ولی خبری از آن نیست.

دکتر احمد رضوانی قاضی دادگستری

اسفالت کوی قلعه مرغی

خیابان رضاشاه‌کبیر واقع درکوی قلعه‌مرغ دارای سی هزار نفر جمعیت می‌باشدولی هنوز اسفالت نشده است ، لذا تقاضادارد برای جلوگیری از امراض گوناگون و تامین بهداشت اهالی دستور داده شود که بخاطر این جمعیت کثیراین خیابان‌اسفالت‌شود.

مرزبان

«جا» برای بین‌راه

مینی بوسهای خط ۲۶۴ که مسیر آنها خیابان دامپزشکی ـ پارك شهر میباشد در ابتدای خط همان‌خیابان دامپزشکی است مینی بوس را از مسافر تکمیل‌می کنند و حتی چندنفر هم بیش از ظرفیت نشسته سوار میکنند و در نتیجه مسافران وسط خط که در ایستگاه های بعدی قرارگرفته‌اند باید مدتها در انتظار بمانند، لذا تقاضا دارد دراین مورد دستوری صادر کنند که «جا» برای‌مسافرین سین راه هم گذاشته شود.

سعیدیغمائی

تئاتر درسمنان

در شهرستان سمنان کانون پرورش استعداد هنر های تئاتری وجود ندارد وچه بسا هنرمندانی که استعدادشان بهدر میرود و ازآن استفاده نمیشود ، چندی‌قبل‌مسئولی امور هنری دبیرستان ها را بعهده گرفته ولی متاسفانه فقط«هنرپیشه» را ازیك مدرسه انتخاب می‌کندو نمایشاتی را هم که میدهد فقط برای مدعوین بخصوصی میباشد و سایر مشتاقان هنر تئاتر ازدیدن آن محروم هستند لذا تقاضا دارد یك استاد وارد برای پرورش هنر های تئاتری به این شهرستان‌اعزام دارند و در ضمن برای دیدن‌برنامه های فعلی نیز از مردم طبقه سوم هم دعوت بعمل آید.

یك جوان سمنانی

تعویض نام تابلو

روزنامه گرامی اطلاعات عطف بشرح مندرج در شماره ۱۳۱۰۳ مورخ چهارم بهمن ماه۴۸ آن گرامی نامه‌تحت عنوان «کافه قنادی وزراء » بامضای « کیانی » پیرامون تابلوی کافه قنادی وزراء در خیابان شیخ‌هادی ، اشعار می شود.

بموجب اقداماتی که بعمل‌آمد، متصدی مغازه نسبت به تعویض نام تابلو اقدام کرد.

دفتر اطلاعات و روابط عمومی شهرداری .یمینی

رسیدگی میشود

شکایت آقای عطاءاله واقفی‌که در شماره ۱۳۱۳۳ مورخ۱۲ر۱۲ر۴۸ آن روزنامه درج شده بود مورد بررسی نظام پزشکی واقع‌گردیده است که نتیجه متعاقبا اعلام‌خواهد شد.

دبیر کل سازمان مرکزی نظام پزشکی دکتر حفیظی

ساختمان پل‌هوائی ضروریست

حتما از چهار راه های مخبرالدوله ،اسلامبول،پهلوی عبور کرده‌اید و میدانید که‌این چهار راه ها از پرترفتو آمد ترین چهار راه های تهران در ساعات روز وشب‌می باشد و همیشه چراغهای راهنمائی دوطرف چهار راه‌سبز ودوطرف دیگر قرمز میباشد، بدین‌معنی که برای عبور عابرین پیاده سی ثانیه چراغ سبز است و برای اتومبیلها ۶۰ ثانیه راه عبور گذاشته‌اند و درنتیجه ۳۰ثانیه عابرین و ۶۰ثانیه رانندگان در دوطرف چراغ قرمز توقف میکنند که جمع آن در هر چهار راه ۹۰ ثانیه میشود که اگر به نسبت ۱۲ ساعت شلوغی روز این مدت راحساب کنیم مردم فقطسه ساعت از وقت خودرا درچهارراه مخبرالدوله هدر میدهند و این مدت زمانی‌است که برای مسافرت از تهران به قم کافی بنظر میرسد. لذا بنظر میرسد که‌باید اداره راهنمائی و رانندگی و پاشهرداری تهران هرچه‌زودتر اقدام به‌ساختن پلهای هوائی برای عبور عابرین پیاده کندو این پلها بایستی در چهار راه های اول خیابان فردوسی ، خیابان سپه ، میدان شهناز پناشود که اینهمه وقت مردم پشت چراغ راهنمائی ورانندگی تلف‌نشود.البته با این اقدام کمك بسیاری به حل مشکل ترافیك‌درتهران خواهد شد و عابر پیاده و اتومبیلها نیز زودتر بمقصدخود خواهندرسید. ضمنا بایستی مقرراتی وضع گردد که‌اگر عابری در محل پل هوائی ازوسط خیابان عبور کردوباعث تصادف گردید ، راننده وسیله نقلیه مقصر نباشد،بلکه عابر پیاده نیز ملزم به پرداخت جریمه گردد.

عزت‌اله آقابابائی

اطلاعات مردم

۳۱۱۰۸۰

همه روزه ازساعت ۶ تا ۷ بعد ازظهر نظریات شمارا منعکس می کند

موقوفه مفرح دریاخچی آباد

این جانبان ساکنین یاخچی‌آباد موقوفه مفرح که هر کدام یك قطعه زمین از متولی آن ابتداء اجاره کردیم که برای بناء عائله خود خانه بسازیم و اکنون نیز ساخته و در آن سکونت مینمائیم.

متاسفانه از ابتدای تحویل این اراضی که سال ۱۳۴۱است‌ساکنین نظر بوارد نبودن قوانین اوقاف‌ابتداء دجار اجاره گران طبق دلخواه متولی شدند یعنی ازقرار مترمربع ۳۰الی ۴۰ حتی ۵۰ ریال در سال تعیین اجاره و تنظیم سند نمودند ساکنین که در موقوفات نارمك و طرشت نیز دیدند متری ۵ ریال بیشتر اجاره سالیانه ندارد تقاضای تعدیل اجاره نمودند و مدارك کافی نیز در اختیار دارند متصدیان این موقوفه در سال ۴۶ این زمین هارا (تبدیل باحسن) اعلام کردند ودر سال ۴۶ کارشناس قانونی‌فرستادند بقیمت و ارزش روز بدون منها کردند لذا تقاضا می ـ قیمت گذاری نمود. البته بطورنقد مردم که دارای پول نقد نبودند واز طرفی دیگر متولی توقع اجاره‌های عقب افتاده را مینمودند به اداره اوقاف شکایت و تقاضای تقسیط کردند اداره اوقاف لذا تقاضامی شود به این مشکلات هفت ساله این شصت هزار نفر اهالی‌رسیدگی فرمایند .

غلامعلی ملا ابراهیمی ساکن یاخچی آباد ۲۰ متری دانش

اطلاعات مردم

یکطرفه است ؟

در ابتدای خیابان فرصت‌تابلوی یکطرفه نصب شده است ، درحالیکه وسائط نقلیه از دو طرف وارد این خیابان میشوند ، من بدرستی‌نمیدانم آیا این تابلو بدون جهت نصب‌شده ویا اینکه رانندگان رعایت مقررات را نمی کنند ، بهرصورت تقاضادارد که اگر عبور آزاد است تابلوی‌مزبور را بردارند ودرغیر اینصورت‌رانندگان را موظف بانجام مقررات قانونی‌کنند.

سعید نیائی ـ دبیرستان‌زاگرس

تقویم اطلاعات

برنامه اول

جهارشنبه ـ بیستم اسفند ماه ۱۳۴۸ ـ سوم محرم ۱۳۹۰ ـ یازدهم مارس۱۹۷۰

ساعات شرعی

استخراج‌دکتر ریاضی کرمانی اذان صبح ساعت ۵و۴ دقیقه طلوع آفتاب ساعت ۶و۲۱ دقیقه‌ظهر شرعی‌ساعت ۱۲و۱۵ دقیقه اذان مغرب ساعت ۶و۲۶ دقیقه .

کانال ۹ـ۷ برنامه امشب

۱۵ـ۴۵ اسلاید و موزیك
۱۶ـ۰۰ اعلام برنامه
۱۶ـ۰۲ پخش مستقیم فوتبال جام دوستی از میدان امجدیه
۲۰ـ۰۰ موسیقی ایرانی
۲۰ـ۳۰ مشروح اخبار همراه‌با فیلمهای خبری

برنامه دوم

۱۵ـ۲۱ پیتون پلیس شماره «۳۶۳»
۲۱ـ۴۰ پیتون پلیس شماره «۳۶۴»
۲۲ـ۱۰ قرعه‌کشی بانك‌عمران
۲۲ـ۳۵ مسابقه تلاش

برنامه نیمروزپنجشنبه

۱۲ـ۱۵ اسلاید و موزیك
۱۲ـ۳۰ اعلام برنامه
۱۲ـ۳۳ فیلمی بمناسبت روز کارگر
۱۳ـ۰۰ پیتوبلیس
۱۳ـ۳۰ اخبار نیمروز
۱۳ـ۴۵ موسیقی اصیل‌ایرانی
۱۴ـ۰۰ سرکاراستوار
۱۴ـ۳۰ ماجرا

کانال ۳ برنامه امشب

۱۸ـ۰۰ آهنگهای درخواستی
۱۸ـ۳۰ اعلام برنامه
۱۸ـ۳۳ تدریس زبان آلمانی
۱۹ـ۰۰ جنك جهانی اول
۱۹ـ۳۰ انجمن ملی اولیاء و مربیان
۲۰ـ۰۰ فانوس خیال
۲۰ـ۳۰ مشروح اخبار همراه با فیلم های خبری
۲۱ـ۰۰ داستان صفحه اول
۲۲ـ۰۰ موسیقی کلاسیك ـ رستیال ویلن و پیانو آثاری ازاردودیوسی توسط‌ژوزف‌شیو وایوان‌ارد
۲۲ـ۳۰ شهر عریان
۲۳ـ۰۰ اخبار
۲۳ـ۲۰ در باره هنر تجسمی

تلویزیون آمریکا برنامه امشب

۱۶ـ۵۵ زندگی همین است
۱۷ـ۴۵ گروهبان پرستون
۱۷ـ۵۵ برنامه « تهران بیل بورد»
۱۸ـ۰۰ اخبار
۱۸ـ۱۵ برنامه آینده‌تلویزیون
۱۸ـ۴۰ کارناوال«بیلی‌واکرز»
۱۹ـ۰۵ فاصله یك نژاد
۱۹ـ۳۰ خانواده کینك
۲۰ـ۰۰ جائی کش
۲۱ـ۰۰ کشف جنایت
۲۱ـ۵۵ برنامه «تهران بیل بورد»
۲۲ـ۰۰ آخرین اخبار
۲۲ـ۱۵ کارآگاهان
۲۲ـ۴۵ نمایش امشب

تلویزیون آموزشی برنامه امشب

۱۶ـ۰۰ آهنگها‌وچشم اندازها
۱۶ـ۳۰ برنامه کودکان
۱۶ـ۵۰ فیلم آموزشی
۱۷ـ۰۵ فیزیك دوره اول
۱۷ـ۳۰ برنامه هنری
۱۷ـ۴۵ ریاضیات سال سوم
۱۸ـ۱۰ فیلم آموزشی
۱۸ـ۴۵ طبیعی دوره اول
۱۸ـ۵۰ زبان آلمانی
۱۹ـ۱۰ علوم اجتماعی
۱۹ـ۳۰ برنامه هنری

توضیح :
برخی از برنامه های‌تلویزیون آمریکا ممکن است بعلت تاخیر در دریافت مطلب و یا فیلمها بدون اطلاع قبلی تغییر یابد

جدول کلمات متقاطع

شماره ۴۱۷۹

افقی : ۱ـ کتابی‌از آل‌احمد ـ پروانهٔ شیروانی نشین ۲ ـ می گویند به غربال است ـ نارس ـ جای گردش و دور زدن ۳ـ از این‌پرتر نمی شود ـ هرگز مباد !ـ شعله‌ولهیب آتش٤ـ ۵ دستی ـ اززندانهائی که‌مسعود سعدسلمان مدتی در آن بسر می برد ـ همان بارواست ـ مردمی و شخص۵ـ ۸ چشم‌پزشك قدیمی‌ـاز کشور های امریکای ۹ جنوبی ـ منسوب به خاندان امیه ٦ـ طرف و جهت ـ ازوسائل درویشی ـ بلندشونده و برداشته شده ۷ ـ ۱۲ ناچار ـ سرزمین‌میان دو کوه ـ محکم و سخت ۸ ـ بی‌همتا و بی‌نظیر ـ شکننده ـ ۱۴ گشتن ـ باعام تمایز دارد ۹ـ توانائی و قدرت ـ قسم راست ـ از ساز های قدیمی ۱۰ـ مهریه یا پول که برذمه مرد مقرر شود ـ عبادتگاه یهودیان ـ عدد منفی ۱۱ـ پدر شعرنو ـ حرف تعجب‌و افسوس‌ـ اینهم که آدمیت نشد ! ۱۲ـ بچه دزد افسانه‌ای ـ حمل کننده ـ ساختمان است یا سازندهٔ آن ـ کمك یا ! ۱۳ـ عزا و مصیبت ـ آقائی و سروری ـ خطی از افتتاح کردن کم دارد ۱۴ـ خط کج در برش پارچه ـ خالص و بی‌غش ـ از ضمایر فارسی ـ ۱۵ـ راهنماو قائد ـ از فقها و عرفای مشهور همدان .

عمودی : ۱ـ بیماری دماغی که باعث خیالات بیهوده می گردد ـ زخم دستمالی شده۲ـ خوب‌نیست! ـ گوشه‌ای در دستگاه ماهور ـ واحد وزن ۳ـ دانه دانه‌ـ سلطانی که بشکار گور علاقه داشت ـ گاهی‌کوه شود!٤ـ لازمهٔ رمالی‌ـ سهاس و ستایش ـ از نظر شرع بی‌تفاوتست ـ عصارهٔ میوه ۵ ـ انگشتان و سرانگشتان ـ پرهیز کار و باتقوی ـ جای عبورو گردش ٦ـ موقع مزاحمت بعضی ها را چنین کنند ـ شبه‌وبا ـ حوادث و پیش‌آمد ها ۷ـ نوعی بازی با ورق ـ خوشحالی ـ حرف ندا ۸ـ جداکردن و ربودن ـ نگهبانی و نگهبان ـ اهل مکه ـ پست‌وپائین ۹ـ بخارآب‌درهوا ـ بیشك ـ خدایان ساختگی ۱۰ـ ادامه دار و دائمی‌ـ تافتن ـ حرف همراهی ۱۱ ـ جای پایی در آب ـ فرستادگان ـ ماهیگیر ۱۲ـ نت منفی ـ شاعری که ترجیع‌بند معروفی دارد ـ بهتر بودن ـ شورو علاقه ۱۳ـ مرحله‌ای در دوختن لباس ـ باینهم افتخار داده‌اند ـ عوض کردن ۱۴ـ خم‌شدن ـ پسرعرب ـ اولین عدد سه رقمی ۱۵ـ یکی از قرارداد های نفتی ایران در گذشته باین نام است ـ منطقه‌ای در فارس .

حل جدول ۴۱۷۸

بنا باظهار کارشناسان معدنی

معادن مس کرمان مقام اول جهان را کسب میکند

ذخیره معادن مس سرچشمه کرمان ۸۰۰ میلیون تن برآورد شده است دراین منطقه یك کوره ذوب مس برای تولید ۳۰ هزار تن مس احداث میشود

کارشناسان معادن کشور پیش بینی کردند که معادن مس کرمان بزودی در ردیف مهمترین معادن مس جهان قرار گیرد و تولیدات آن، راه بازارهای خارج را در پیش گیرد.

تاکنون برای استخراج و بهره برداری از معادن مس کرمان، با سه شرکت بزرگ خارجی قرارداد هائی منعقد شده و بعضی از آنها اقداماتی را نیز عملا در منطقه کرمان آغاز کرده‌اند.

یکی از قشر های غنی مس در کرمان در منطقه سرچشمه کشف شده است.

برآورد ذخیره

براساس اکتشافاتی که اخیرا صورت گرفته، یك ذخیره اضافی به میزان ۴۵۰ میلیون تن بین عمق ۵۰۰ و ۸۰۰ فوت تشخیص داده شده است و در نتیجه جمع برآورد ذخیره مس این منطقه به ۸۰۰ میلیون تن میرسد.

معدن سرچشمه که درنوار مس کرمان قرار دارد، در ۴۰ میلی غرب کرمان واقع شده است.

احتمال می رود که ساختمان کوره ذوب و کارخانه در اواسط سال مسیحی جاری بوسیله شرکت صنایع مس کرمان، آغاز شود.

تاکنون از سی شرکت دعوت شده است که در صورت تمایل دراین مناقصه شرکت نمایند.

وجود آب

تاپایان سال ۱۹۶۹ هفت شرکت انتخاب شدند و گفتگوهای نهائی احتمالا با سه گروه ساختمانی انجام خواهد گرفت و چون هزینه برآورده شده بدلیل عظمت سنگین است از امکانات خارجی نیز استفاده خواهد شد.

بهره برداری از معدن سرچشمه که از اوایل ۱۹۶۷ آغاز شده است.

مسئله مهم دراین مورد وجود آب در محل می باشد. قبلا تصور میشد که فقط آب برای بهره برداری روزانه ۱۴ هزار تن سنگ معدن موجود است. ولی بعدا معلوم شد آب کافی برای تولید روزانه ۳۰ هزار تن سنگ وجود دارد باید توجه داشت که این آب با ۳۰ میل لوله کشی به محوطه کارخانه خواهد رسید.

ظرفیت کوره

طی دو سال اکتشاف و بهره برداری ۸۲ هزار فوت در این معدن حفاری شده و همچنین آزمایشگاه زمین شناسی برای آزمایش نمونه های حفاری شده احداث گردیده و هزار تن از نمونه‌ها بمنظور تعیین خصوصیات ذوب فلزی بودر شده است.

خبرنگار ما اضافه می کند که برای تولید ۳۰ هزار تن مس خالص لازم است کوره‌ای بظرفیت ۸۲ هزار تن احداث گردد.

اقتصادی

شرکتها

چهار شرکت جدید تشکیل شد

* شرکت تعاونی مصرف دانشجویان کوی دانشگاه تهران تشکیل شد این شرکت فعالیت های اقتصادی و اجتماعی برای رفاه و آسایش اعضاء (تهیه مایحتاج زندگی مانند غذا ولباس و لوازم التحریر و کتاب و فروش کالاهای تهیه شده باعضاء شرکت - تحصیل وام واعتبار برای شرکت و ایجاد شعبه مطبوعاتی) را بعهده خواهد گرفت.

سرمایه شرکت مزبور مبلغ ۷۰ هزار ریال منقسم به هفتصد سهم یکصد ریالی بانام می باشد و تماما پرداخت گردیده است.

* بمنظور انجام کلیه امور ساختمانی و اسفالتکاری، جدول بندی، لوله کشی مربوط به کارهای دولتی شرکتی بنام شرکت ساختمانی «عاسق» با مسئولیت محدود و با سرمایه پانصد هزار ریال که تماما پرداخت گردیده در تبریز تشکیل شد.

* شرکت «تیرك ساز» با مسئولیت محدود برای تهیه تیر های بتونی، پوشش ساختمان و سایر مصالح ساختمانی و فروش آنها تشکیل شد. مبلغ سرمایه شرکت دویست هزار ریال است.

* شرکت تعاونی مسکن کارکنان وزارت دارائی برای تامین مسکن و انجام خدمات مربوط به آن جهت اعضاء تشکیل گردید. سرمایه شرکت مبلغ یك میلیون ویانصد هزار ریال منقسم به سیصد وچهارده سهم پنجهزار ریالی بانام می باشد

تغییرات

* در اساسنامه شرکت سهامی ریسندگی و بافندگی «فرنج» تغییراتی صورت گرفت وظائف مدیر عامل و مسئولان روشن گردید. این شرکت در قزوین به ثبت رسیده است.

* شرکت سهامی صنعتی و معدنی نمك قزوین تشکیل شد و سهام شرکت از دویست سهم به سیصد سهم افزایش یافت.

* سرمایه شرکت سهامی درخشان تهران از مبلغ پنجاه میلیون ریال به مبلغ یکصد میلیون ریال تماما پرداخت شده و منقسم بدو هزار سهم پنجاه هزار ریالی بی‌نام افزایش یافت.

* مجمع شرکاء شرکت فون تشکیل شد و چند تن از اعضاء از این شرکت خارج شدند.

* سرمایه شرکت صادراتی دارا از مبلغ پانزده میلیون ریال بمبلغ هشت میلیون ریال منقسم به هشتصد سهم ده هزار ریالی بی‌نام تقلیل یافت.

* سهام شرکت سهامی نور نخستین از هفتم بهمن ماه به بانام تبدیل شده.

* سرمایه شرکت سهامی «پلاستیلوکس» از مبلغ سی میلیون ریال به مبلغ سی وپنج میلیون ریال که نصف پرداخت شده و نصف دیگری تعهدی است منقسم به هفتصد سهم پنجاه هزار ریالی بانام افزایش یافت.

* سرمایه شرکت سهامی «رون» از مبلغ یکصد و چهل و چهار میلیون ریال به مبلغ هفتاد و هشت میلیون و سیصد پنجاه هزار ریال تقلیل یافت.

* کلیه سهام در شرکت سهامی ایتالران بارعایت مقررات از بانام به بی‌نام تبدیل گردید.

* در شرکت سهامی «معك» اصفهان سهام شرکت از بیست هزار ریال به دویست هزار ریال تبدیل گردید. این شرکت در اصفهان به ثبت رسیده است.

* شرکت سهامی «آبیاری» سرتاسری ایران سرمایه ۳۰ میلیون ریالی خود را به ۱۱۷ سهم یکصد و پنجاه هزار ریالی بی‌نام و ۸۳ سهم یکصد و پنجاه هزار ریالی بانام تقسیم شده و تمامی آن نقدا پرداخت گردیده است. ضمنا در اعضای هیئت مدیره این شرکت نیز تغییراتی داده شده است.

تقلیل قیمت قلع

قیمت های قلع به پائین‌ترین حد خود از ماه نوامبر رسید این کاهش قیمت، متعاقب تصمیم اتحادیه قلع بود که محدودیت های راجع به ذخیره انباری را برطرف کرد و مانع از افزایش قیمت قلع از تنی ۱۳۸۰ لیره به ۱۴۹۰ لیره شد.

در ماه دسامبر که قیمت قلع به حداکثر یعنی تنی ۱۶۰۹ لیره رسید، تصمیم به رفع این محدودیت‌ها گرفته شد و اتحادیه اطمینان داد که چنین افزایش قیمتی مجددا تکرار نخواهد شد.

در هر حال بعضی از منابع عقیده دارند که کاهش قیمت بیش از حد بوده و کاهش قلع در نتیجه مصرف بیش از تولید قیمت ها را مجددا کمی بالا خواهد برد.

مبارزه با ملخ شروع شد

سازمان حفظ نباتات فعلا در ۴۰ هزار هکتار مبارزه خواهد کرد

مبارزه با ملخ بومی در مناطق ایلام و مهران بوسیله سازمان حفظ نباتات آغاز گردید. مقدمات مبارزه با ملخ در مناطق ذکر شده از هفته قبل در سازمان حفظ نباتات وزارت کشاورزی فراهم شد واین سازمان ارسال تجهیزات کافی وسم وسمپاشی واتومبیلهای مخصوص که خود در مزارع سمپاشی می کند به مناطق مزبور را آغاز کرد

سازمان حفظ نباتات علاوه بر ارسال وسایل و تجهیزات از دو فروند هواپیمای سمپاشی نیز که در جنوب کشور میباشد درصورت لزوم استفاده خواهد کرد.

خبرنگار ما گزارش میدهد که سازمان حفظ نباتات وزارت کشاورزی خود آماده مبارزه در سطح ۶۰ هزار هکتار از اراضی منطقه فوق میباشد. ولی در حال حاضر سطح مبارزه حداکثر در ۴۰ هزار هکتار مورد عمل قرار خواهد گرفت.

گزارش رسیده از منابع لندن حاکیست که پاکستان و عربستان در روز های اخیر بکلی از نظر ملخ صحرائی پاك بوده‌اند و هیچیك از منابع فوق وجود و هجوم ملخ صحرائی را پیش‌بینی نمیکنند.

خبرنگار ما اضافه میکند که سازمان حفظ نباتات علاوه بر مبارزه با پوره ملخ در مناطق مذکور، اکیپ های مجهزی نیز جهت مبارزه با آفات غربالی درختان زردآلو به مناطق آذربایجان شرقی و غربی و استان تهران و خراسان اعزام داشته و از اواخر این هفته مبارزه زمستانه در این مناطق آغاز خواهد شد.

طبق گزارش خبرنگار ماعملیات مبارزه زمستانه با کرم خاردار، در مناطق گرگان، گنبد، مازندران، فارس، خراسان، و استان تهران پایان یافته است.

برای فروش زمین جهت احداث آپارتمانهای کارگری

نقشه قطعی اراضی قلعه سلیمانخان تهیه میشود

* مدیران واحدهای صنعتی میگویند قیمت اراضی نباید موجب بالا رفتن قیمت تمام شده ساختمان و درنتیجه کرایه مسکن شود

وزارت آبادانی ومسکن مشغول تهیه نقشه های قطعی مربوط به اراضی قلعه سلیمانخان می باشد و قرار است پس از آمادگی نقشه‌های مزبور برای انتخاب زمین مورد نظر در اختیار مدیران واحد های صنعتی واجد شرایط گذاشته شود تا زمین های مورد نیاز انتخاب گردد.

در خصوص قیمت اراضی هنوز هیچگونه توافق قطعی بین وزارت آبادانی و مسکن و مدیران واحد های صنعتی صورت نگرفته است و طرفین موافقت کردند که پس از انتخاب زمین بوسیله مدیران واحد های صنعتی، مذاکرات مربوط به قیمت زمین را انجام دهند. مدیران واحد های صنعتی معتقدند که قیمت اراضی باید در حداقل ممکن باشد زیرا هزینه ساختمان آپارتمان ها مستقیما با اجاره بهای واحد های مسکونی ارتباط خواهد داشت.

* قیمت مصنوعات

همین عده اظهار نظر میکنند که توجهات خاص شاهنشاه آریامهر در زمینه بهبود زندگی کارگران، آنها را به شرکت در ایجاد آپارتمان های کارگری مصر کرده است ولی بخش خصوصی آمادگی دارد تا در این مورد مقداری نیز سرمایه گذاری نماید.

در این خصوص باید توجه باین نکته داشت درصورتیکه از بابت ساختمان آپارتمان های کارگری تحمیل زیادی به واحدهای صنعتی بشود، مسلما قسمتی از ارقام آن به قیمت محصولات تحمیل خواهد شد و این مسئله است که نه تنها مورد موافقت دولت نیست، بلکه بخش خصوصی نیز آن را صحیح و عاقلانه نمیداند.

خبرنگار ما یادآور میشود که در حال حاضر هفده کارخانه واجد شرایط برای احداث واحد های مسکونی کارگری در قلعه سلیمانخان آماده میباشند.

عید نوروز ۱۳۴۹

نورمن ویزدام
هنرمند محبوب بچه‌ها وبزرگها درسینما
کاپری
و برنامه افتتاحیه
سیلورسیتی
(قلهك)
منتظر است که همه را با یك فیلم شیرین و کمدی از خنده روده‌بر کند.

عالیترین برنامه عید نوروز
فقط در سینما
ریولی
سامی دیویس (هنرمندسیاه) که در فیلم «فلفل و نمك» غوغا بپا کرد، دراین فیلم شاهکار می کند.

شرلی مك لین
سامی دیویس
در
تلخ و شیرین
رنگی - ۷۰ میلیمتری
با صدای استریوفونیك ۶ باندی

باشرکت: ریکادو مونتالبان
جان مك ماتین - چیتاریوا
محصول کمپانی یونیورسال

نورمن ویزدام
در فیلم رنگی
نرمن هیپی شده

جوانان
نشریه زیبا، دلپذیر وخواندنی
دوشنبه‌ها منتشر میشود

پاتونو توکفش دیگران نکنین
کفش بلا
تخفیف فوق العاده میدهد
کفش بلا در فروش فوق العاده خود برای آنکه هر ایرانی در سال نو کفش نو بپا داشته باشد تا ۰/۳۵ تخفیف میدهد.
فروش فوق العاده کفش بلا از ۱۹ الی ۲۹ اسفند ادامه دارد.

تخفیف فوق العاده و یك کارت شرکت در قرعه کشی چکمه زرین نیم میلیون ریالی، برای خریداران کفش بلا

پمپ آبیاری برکلی
و باران مصنوعی ایمز ساخت آمریکا
شرکت باران تلفن ۹۵۰۱۰۹

خیلی ارزان
خانه خود را فرش کنید
با
قالیچه مخملی کاشان
● بی‌سابقه
● استثنائی
● شیك
باطرح های زیبا و هنرمندانه در اندازه های گوناگون
مراکز فروش: بهلوی - تلفن ۶۹۳۵۳ اسد حاجیان - بازار بزرك تلفن ۲۰۶۴۹
فروشگاه های پلاسکو - وکلیه فروشگاههای معتبر تهران و شهرستانها
عمده فروشی: شرکت سهامی مخمل وابریشم کاشان - بوذرجمهری سرای حافظ تلفن ۵۰۰۹۱
شرکت پخش بافته‌های ایران - تخت جمشید - شماره ۱۴۶ تلفن ۴۲۳۴۰
قالیچه مخملی کاشان
خیلی ارزان تر و زیباتر
از آنچه فکرش را کرده اید

استخدام!

دکتر داروساز جهت تهران و شهرستانها مورد نیاز است ۳۳۶۴۵۰ آ-۴۵۳ ۲۶-۲۴

شرکت تجارتی بین‌المللی احتیاج به چند نفر فروشنده تمام وقت برای مراکز تلفن و تاسیسات جریان ضعیف دارد کسانیکه سابقه فنی داشته وآشنا بزبان انگلیسی باشند ارجحیت خواهند داشت لطفا تقاضای خود را به راهنمای شماره ۷۷۴ روزنامه اطلاعات ارسال دارید

استخدام راننده
عده‌ای راننده پایه یکم یا دوم همگانی با سوادو معیل استخدام می شوند رانندگانی که سابقه تعلیم داشته باشند مقدم خواهند بود.
واجدین شرایط همه روزه از ساعت ۸ صبح تا ۸ شب به خیابان قدیم شمیران روبروی آمل نبش کوچه زرین مرکز سازمانهای فداج مراجعه نمایند.

دکتر داروساز مورد احتیاج است تلفن ۳۵۰۹۸۷

آگهی استخدام
دانشکده پزشکی دانشگاه ملی ایران برای تکمیل کادر آموزشگاه های پرستاری و بهیاری احتیاج به یکنفر مدیره و یکنفر مربی تحصیل کرده و باسابقه دارد، از داوطلبان خواهشمند است از تاریخ نشر این آگهی لغایت بیستم اسفند ماه ۱۳۴۸ همه روزه بادر دست داشتن مدارك تحصیلی و سوابق خدمات خود به بیمارستان جرجانی واقع در ابتدای خیابان تهران نو مراجعه نمایند.
رئیس دانشکده پزشکی دانشگاه ملی ایران پروفسور صفویان
۱-۳ آ-۷۹۷۴۶

به ده نفر ویزیتور برای کارهای دکوراسیون احتیاج است. از ساعت ۶ تا ۸ بعداز ظهر به چهارراه امیر اکرم. ساختمان کاشانی طبقه ششم شماره ۵ مراجعه فرمایند. تلفن: ۶۱۲۸۱۰۱ - ۶۱۱۵۷۹

استخدام مهندس شیمی و مکانیك
دو نفر مهندس شیمی و یك نفر مهندس مکانیك که بزبان انگلیسی احاطه کامل داشته باشند و بتوانند باین زبان بخوبی تکلم و مکاتبه نمایند برای اعزام به ژاپون و فرا گرفتن صنعت شیشه‌سازی باحقوق مکفی استخدام میشود.
متقاضیان واجد شرایط بدفتر شرکت سهامی کارخانجات شیشه ایران واقع در نازی‌آباد خیابان سیلو تهران مراجعه یا مکاتبه نمایند.
۱-۳ آ-۸۰۱۰۸

استخدام مربی پرستاری
آموزشگاه بهیاری کانون خیرخواه پرستار لیسانسیه جهت تدریس استخدام مینماید.
خیابان سیروس - بیمارستان کورش کبیر تلفن ۱-۳۵۵۰۰۰

یك موسسه داروئی بوجود
چند ویزیتور فعال و ورزیده دارای حداقل سه سال سابقه ویزیت در شهرستان ها با تحصیلات حداقل دیپلم و آشنا به زبان انگلیسی نیازمند است داوطلبان به راهنمای شماره ۷۷۵ روزنامه اطلاعات مراجعه نمایند.

شرکت سهامی کارخانه های صنعتی آزمایش تعدادی تکنیسین الکترونیك با شرائط زیر استخدام میکند
۱- دارا بودن سیکل فنی
۲- چهار سال سابقه کار در رشته مربوطه
۳- دارای برك معافی یا خدمت نظام وظیفه
حائزین شرایط به کارگزینی کارخانه های صنعتی آزمایش واقع در کیلومتر ۱۲ جاده آبعلی سه راه آزمایش مراجعه فرمایند.

بیك کمك داروساز با سابقه
جهت خرید و کار در داروخانه نیازمندیم تلفن ۷۵۷۲۸۱

شرکت سهامی کنتور - سازی ایران شهر صنعتی قزوین
برای اداره قسمت حسابداری خود بیکنفر کارمند باتجربه در امور مربوط بحسابداری که بزبان انگلیسی یا آلمانی آشنایی داشته باشد، احتیاج دارد.
چون این شرکت پنج روز در هفته کار میکند، سمت فوق برای داوطلبان تهران نیز جالب است. خواهشمند است داوطلبین واجد شرائط بامدارك استخدامی خود از شنبه تا چهارشنبه بین ساعات ۷ و ۱۶ به آدرس قزوین شهر صنعتی مراجعه نمایند.

مینو
هرکت سهامی خوراك توزیع کننده محصولات مینو برای تکمیل کادر قسمت پانچ ماشینهای آی‌بی‌ام خود چند نفر دوشیزه یا خانم با شرایط ذیل احتیاج دارد:
۱- حداکثر سن ۲۵ سال
۲- تحصیلات حدود دیپلم
۳- داشتن برك معافی از خدمت نظام وظیفه
افراد با تجربه حق تقدم خواهند داشت واجدین شرایط میتوانند برای انجام مصاحبه از ساعت ۸ صبح الی ۴ بعد از ظهر روز شنبه ۴۸۱۲۲۳ بساختمان مینو شنبه کیلومتر ۱۴ جاده شمالی کرج مراجعه نمایند.
۱-۲ آ-۸۰۱۵۲

پرستار باتجربه برای نگهداری
از بچه دو ساله نیازمندیم تلفن ۷۷۲۵۶۵
۱-۴ آ-۵۴۸۵

استخدام راننده
چند نفر راننده پایه دو شخصی یا همگانی مورد نیاز است علاقمندان میتوانند از ساعت ۱۰ تا ۱۲ صبح بخیابان آیزنهاور چهار راه خوش کوچه برق شهاب شماره ۱ مراجعه نمایند.

داروساز برای ساعات مختلف
شبانه روز مورد نیاز است تلفن ۹۵۷۱۱۹
۱-۲ آ-۳۷۲۵۳

جویای کار
جوانی تحصیل کرده خارج انگلیسی و آلمانی باده سال تجربه متخصص زراعت و ماشین آلات وهمچنین تجربه تعمیرکاری روی دستگاههای الکترونیك. جهت مدیریت و طرح برنامه های فنی آماده کار است لطفا بعد از ظهر ها از ساعت ۳ تا ۶ با تلفن ۷۷۱۰۴۶ تماس بگیرند.

حسابدار باسابقه
جویای کاراست تلفن ۷۹۳۲۲۲
۱-۵ آ-۵۳۰۴
راننده با فولکس استیشن ۱۲ نفره تمام وقت آماده کار به راهنمای شماره ۷۷۸ روزنامه اطلاعات مراجعه فرمائید.

گمشده!
چون دسته چك حسابجاری شماره ۸۰۹۲۷ بانکملی ایران باجه آموزش و پرورش اینجانب مفقود گردیده بنابراین چکهای شماره ۹۱۴۵۵۳ تا ۹۱۴۵۷۵ از درجه اعتبار ساقط است.
امیرحسین مهرپور

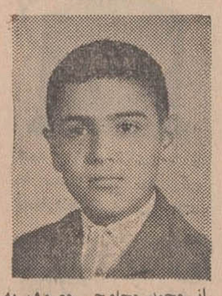

از محمد محلوجی معروف به حسین محلوجی ۱۴ ساله (عکس بالا) از یکشنبه گذشته خبری نیست هرکس اطلاعی از نامبرده دارد خواهشمند است بتلفن ۵۴۵۸۴ منزل آقای خورشیدی یا بکلانتری ۱۳ خبر دهد.

کارخانجات
مهندس سیروس ارجمند
استخدام میکند
چندنفر راننده پایه یك و دو همگانی جهت خدمت در طهران و شهرستانها
آدرس - جاده دماوند
طهران - طهران پارس تلفن ۳-۷۸۱۵۶۱

هواکش هیتاچی
هوای ناسالم وکثیف بتدریج ایجاد مسمومیت های خطرناك میکند.
نصب هواکش هیتاچی
در اطاق خواب پذیرائی صددرصد مسمومیت هوا را از بین میبرد.
نصب هواکش هیتاچی
۶ ساعت پس از اطلاع تلفنی شما

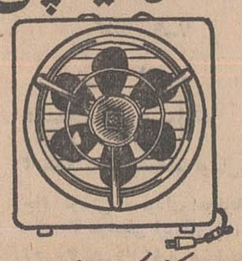

بورس هواکش - مالکی - روبروی دولت تلفن ۷۵۶۵۸۷

نیازمندیها

تلفنهای ۳۱۱۲۲۴ و ۳۱۱۲۲۰

خرید و فروش اثاثیه

خرید

فرش کیهان تلفن ۷۶۳۷۷۶
خریدار انواع قالی وقالیچه در منازل میباشد لطفا یادداشت فرمائید برای معاملات همه نوع فرش با تلفن ۷۶۳۷۷۶ فرش کیهان مکالمه فرمائید خیابان روزولت میدان ۲۵ شهریور
۱ــ۳۶ آــ۴۶۳۲

فرش رضوی تلفن ۷۶۴۸۰۰
خریدار انواع فرشهای کهنه و نو صادراتی سنگین قیمت و فروشنده بهترین فرش های نو کاشان دوزولت میدان۲۵شهریور

فروشگاه فرش طوسی فرشهای کهنهو نوسنگین قیمت شما را جهت صادرات ازسایرین سهر میخرد: تلفن ۷۵۹۰۲۹

نمایشگاه فرش گلشن تلفن ۶۲۱۴۳۱
همه‌نوع فرشهای کهنه‌خریداریم وهمه رقم فرش نو موجودمیباشد فرشهای کهنه با نو معاوضه‌میشود خیابان پهلوی بالاایستگاه بیمه جنب بانك ملی یوسف‌آباد .

فروشگاه‌شایان۶۱۳۳۸۱ تلفنی خریدار هر نوع فالی قالیچه کهنه‌نوجهت صادرات یخچال تلویزیون اجاق‌گاز لباسشوئی .

فوش‌اردیبهشت تلفن۶۸۱۶۴
بمدیریت اسماعیل اسدی
فرشهای کهنه و سنگین قیمت جهت صادرات نقدا خریداریم.

فرش محسن
فرشهای کهنه ونو شما نقدا. خریداری ومعاوضه میشود تلفن ۶۰۹۴۰
سیمتری‌بین‌شاه وحشمت‌الدوله

فروشگاه ایران فرش تلفن ۷۷۴۹۷۳
کلیه لوازم شما بهر مبلغ‌باشد بیشتر از سایرین نقد خریداریم

فرش ملك ـباغ‌صبا
تلفنهای ۷۶۴۶۱۷ و ۶۲۱۴۱۵
همه رقم فرش نو موجود ددضمن فرشهای کهنه ونو شما را نقــدا جهت صادرات باروپا خریداریم

فرش بیستون
تلفنهای ۶۴۱۷۸۵ و ۶۱۴۱۰۰
خرید و فروش و معاوضه انواع فرش‌نو و کهنه امیر آباد شمالی مقابل پارك فرح ایستگاه منبع

فروشگاه و نمایشگاه آسیا
یخچال ــ تلویزیون ــ اجاق گاز و فرش شما را عادلانه خریداریم شاه چهار راه پیسروز تلفن ۶۱۲۸۳۲

فرش خواجه‌نصیر
تلفن ۷۲۶۹۰
خریدار فرشهای کهنه و نو در منازل خیابان خواجه‌نصیــر

فروشگاه فرش صفا تلفن ۳۵۲۸۷۶
کلیه لوازم منزل شما رادر اسرع وقت با اطلاع تلفنی در محــل با قیمت عادلانه خریدار است

فرش جعفری شمیران
بهترین خریدار فرشهای نووکهنه تلفن ۸۳۱۲۱

یك تاجر آلمانی فرشهای نوو کهنه شما را بمدت ده روز با قیمت مناسب خریدار است از ساعت ۱۴ با تلفن ۳۱۰۴۵۴ تماس بگیرید .
۱ــ۶ آــ۳۶۷۸۱

فروشگاه خالقی تلفنهای ۳۰۳۰۸۰ و ۳۵۲۰۹۰
فرش کهنه‌و نوو یخچال ،تلویزیون لوازم منزل شما را خریداریم .

فرش زمرد
فرشهای کهنه شما را نقدابقیمت عالی خریداریم معاوضه‌فرش نوبا کهنه خیابان پهلوی تلفن۶۲۹۶۸۴

فروشگاه‌آرمان تلفن۶۹۶۳۲
بهترین خریدار تلویزیون فرش چراغ گاز و هرنوع‌یخچال‌نفتی

فرش فروردین تلفن ۴۳۰۸۵
بهترین خریدار فرشهای کهنه‌و نو

فروشگاه بختیاری تلفن ۷۵۹۳۲۹
بهترین خریدار کلیه لوازم‌منزل

فروش دست‌دوم

لباسهای‌دست‌دوم‌خارجی
برای فروش با تخفیف از چهار شنبه ۱۰٫۵ صبح تا ۶ بعد از ظهر خیابان پهلوی کوچه فیروزگر (دفتر متل‌قو) شماره ۲۴ طبقه اول

حراج فروشگاه خالقی
تلفن ۳۵۲۰۹۰
قالیهای کرمانی زمینه لاکی

عرض طول	
۳ × ۴٫۸۰	۲۳۰۰ تومان
۳×۶۰٫۴	۲۲۰۰ تومان
۳٫۱۰ × ۴٫۵۰	۲۲۰۰ تومان
۳ × ۴٫۳۰	۱۹۰۰ تومان
۳٫۱۰×۴٫۳۰	۲۰۰۰ تومان
۳٫۱۰ × ۴٫۲۰	۱۹۵۰ تومان
۲٫۷۰×۳٫۷۰	۱۵۰۰ تومان
۲٫۵۰ × ۳٫۵۰	۱۳۰۰ تومان
۲٫۴۰ ۳٫۳۵	۱۲۰۰ تومان

فروش‌دست‌اول
پرده‌دوزی ارجمند ۴۳۷۲۷۰

مژده به مشتریان محترم
باغ
از خریداران محترمیکه‌تاکنون از ما لوازم فلزی و مبل ویلائی ابتیاع فرموده‌اند خواهشمنداست چنانچه احتیاج به روکش یا تعمیر و رنك آمیزی داشته‌باشند لطفا بتلفن ۶۲۷۶۸۹ اطلاع‌دهند. این موسسه تا تاریخ ۱۵٫۲٫۴۹ برای تعمیرات در خدمت شمـا مشتریان عزیز میباشد .
نشانی ــ خیابان پهلوی بالای قصر یخ مبلمان فلزی باغ

محصولات تولیدی
جواهریان
اجاق گاز ــ ترموس ــسماور بخاری ــبازار حاجب‌الدوله
تلفن ۲۴۴۰۱

گاز مورد نیاز شما

اسا گاز
«پخش گاز»
۴۶۷۶۶ــ۴۴۸۰۲
۶۹۷۴۵
«دایره‌فروش»
۶۱۲۴۷۱

پخش‌گاز شرکت‌بوتاگاز
از ۷و‌نیم صبح تا ۸ شب
تلفن های ۳۳۳۲۲۳ــ ۳۳۲۳۸۹ .

سرویس پخش گاز
جنرال
تلفنهای:
۹۵۸۲۵۲-۹۵۷۶۹۳
۹۵۹۱۶۴-۹۵۷۷۹۴
پخش گاز در تمام ایام هفته

پخش گاز شرکت بوتان
BUTANE
از ۷٫۵ صبح تا ۸ شب بتلفنهای ۵۵ تا ۹۵۳۰۵۱
و ۳۳۸۲۲۱ و ۳۳۸۲۲۲ و ۳۳۲۹۲۴ آماده
قبول سفارشات مشتریان محترم خود در تهران میباشد

شرکت پرسی گاز

از ۷ صبح تا ۱۰ شب
۶۴۵۹۱ تا ۹۵
۴۷۲۴۷ - ۴۷۹۹
۶۵۲۴۰ مراجعه شود

تدریس خصوصی

انگلیسی یا فرانسه
توسط خارجی تلفن ۴۷۹۴۱

شستشوی مبل و فرش

دوراكلین سرویس ، بین‌المللی آمریکا وابسته بکارخانجات‌ناول ماستر‌ایران مبلمان ، فرش ، موکت شما را با آخرین متد متداول در آمریکا با اصول فنی مثل گل تازه و در اسرع‌وقت در منزل شما تحویل می نماید تلفنهای ۷۵۸۳۹۵ و ۷۵۸۳۹۶ و ۷۳۶۸۳

سرویس مبل شوئی لوین
نظافت مبلمان فرش موکت با دستگاه اتوماتیك مواد خارجی درمنزل‌تلفنهای ۲۷۲۹۰ــ۶۲۴۹۰۰ و ۶۳۲۸۰۶

شستشوی مبل و فرش ادیب
مبل و فرش تشکهای ماشین‌در جای خود تمیز میمایند۹۵۲۴۵۴

شستشوی مبل‌و فرش‌ساحل
نظافت مبلمان و پلیش بوسیله دستگاه برقی در جــای خــود ۹۵۶۵۶۰

کارخانه قالی شوئی اطلس
با سابقه چندین ساله مجهــز بدستگاه های مدرن و روفوگری تلفن ۹۵۱۷۰۹
۱ــ۳۶ آــ۵۴۲۲

شستشوی مبل‌و فرش گلین
سرویس مهر مبتکر وپیشرو نظافت مبل و فرش در جای‌خود بامواد آزمایش شده با دستگاه منحصر بفرد تلفن ۹۵۲۵۴۶

کارخانه قالیشوئی ادیب
مجهز بکلیه وسایل ۹۵۸۹۵۰
۴ــ۳۶ آــ۵۴۲۴

شستشوی مبل و فرش ژاکلین
در جای خود ۹۵۸۹۵۰

تعمیرات

تعمیرگاه تلویزیون‌الکترون
تلفن ۷۶۳۶۸۴
تعمیر تلویزیون های R.C.A شاوب لورنس ــ تلفکن سیرا فیلیپس ــ وسایر مارکها ونصب کنودتور و آنتن تمام کانال بــا سرویس مجهز سیار بویــژه شمیرانات .

اهم‌الکترونیك سرویس
تعمیر تلویزیونهای شاوب لورنس
R.T.I فیلیپس ــ تلفنکن
گروندیك‌و کنودتور تلفن ۶۳۴۸۱۷

سرویس تلویزیون‌گارانتی
تلفن ۶۲۸۳۷۱
R.T.I-R.C.A سرویس سیار شاوب لورنس . صبا ، مدیاتور جنرال‌الکتریك ، تلفونکــن ، سیپرا و سایر مارکها و نصـب کنورتوددر تهران بویژه‌شمیرانات

یگانه تعمیرگاه مجهز
R.T.I. - R.C.A
فیلیپس . شاوب‌لورنس تلفونکن . وستینگهاوس بلاپونکت و تلویزیونهای اروپائی و آمریکائی .
تلفن ۶۹۵۱۴ و ۴۲۷۳۴

شرکت‌مهندسین‌تلویزیون
باکارمزد کم سرویس کامـل تعمیر انواع تلویزیونها و دستگاه های برقی تقویت لامپهای تصویر با دستگاه مدرن تلفن ۶۱۱۲۳۴

تعمیرگاه‌یخچال فریجیدر
تحت نظر متخصصین ورزیده، با۳۰ سال سابقه در امور یخچال ضمنا لوازم یدکی موجود تلفن ۷۲۳۳۶

غرب‌الکترونیك
تعمیر انواع تلویزیون و نصب کنورتور اتوماتیك آلمانی ۳۰٪ تخفیف با سرویس سیار تلفـن ۷۵۴۵۰

تعمیرگاه تلویزیون‌حمید
R.T.I-R.C.A شاوب‌لورنس
نصب‌سیستم‌صوتی‌برای بیمارستان ها وهتل‌ها تلفن ۳۱۳۱۴۷

بخاری

تکنیسین آریا ۷۶۴۶۰۸
سرویس بخاری‌آبگرمکن

سرویس آبگرمکن بخاری۶۲۱۰۶۱
آــ۵۴۹۳

کولر

نصب کولر
وکانال‌کشی ساختمان ۷۶۵۲۶۴
۱۵ــ۳۰ آــ۵۴۳۱

تعمیرگاه اپی
تعمیرات یخچال ، کولر ، لباسشوئی ، آبگرمکن با دستگاه مخصوص ۳۳۶۳۸۹
۱ــ۲ آــ۵۴۸۳

رستورانهای خانوادگی

حاتم

پهلوی تلفنهای۸۹۲۲۸۱
۸۹۲۲۸۳ـ ۸۹۲۲۹۲

فروش اتومبیل

بنز
یکدستگاه مرسدس بنز ۲۲۰ اس دست‌اول خیلی‌مرتب بارادیو و کمربند بدون واسطه بفروش میرسد متمنی است بتلفن ۴۷۰۸۰ مراجعه فرمایند .
۱ــ۲ آــ۳۷۱۹۳

شورلت
مدل ۴۸
یکدستگاه اتومبیل شورلت
۴۸ ایمپالا
سفارشی شیشه‌رنگی کولــر چراغ مخفی قالپاق پره‌ای‌فرمان هیدرولیك بوستر قرمز بعلـت مسافرت بفروش میرسد تلفــن ۳۱۴۹۸۹
۱ــ۳ آــ۳۷۱۴۳

ماینر
مدل ۶۸
مینی‌ماینر با ۵۵۰۰ تومان‌بدهی و رادیو تلفن ۷۱۴۷۹ــ ۴ تا ۸ بعد از ظهر
آــ۳۷۲۰۷

بنز
مدل ۶۷
بنز SE ۲۵۰ فیروزه‌ای رنك (انژکتور) بعلت مسافرت‌بقیمت مقطوع ۶۵۰۰۰۰ ریال بفروش میرسد طالبین بعداز ظهرها با تلفن ۶۲۷۲۸۰ تماس حاصل‌نمایند
آــ۵۴۸۸

ولوو
مدل ۶۸
ولو ۱۴۴ سفید با ۲۶۰۰۰ کیلو متر کار کرده بدون واسطه از ساعت ۸ الی۱۶ تلفن۹ــ۹۵۰۴۴۸
۱ــ۲ آــ۵۴۹۱

فروشگاههای اتومبیل

بازار اتومبیل ۹۴۰
خرید و فروش اتومبیل ۳۰۱۳۲۷

آریاشاهین‌بدون‌پیش‌قسط
۲۵۷۷۷ بادکوبه‌ای
۱ــ۵ آــ۵۳۷۳

نمایشگاه اتومبیل امیر نماینده رسمی اتــومبیل های ژیان (سیتروئن) با سهلترین‌شرایط‌بطور نقد و اقساط و تحویل فوری . انتهای شاه ــ میدان نواب تلفن های : ۹۵۰۰۹۰ و ۹۵۹۶۶۶

برای اتومبیل شما

دوزندگی اتومبیل رمضانی افتتاح شد
روکش آماده برای هر نوع اتومبیل فرح جنوبی ایستگاه دبیرستان ستاره صبح
۱ــ۴ آــ۵۴۲۳

روکش صندلی اتومبیل
کالی
فردوسی-جنب‌کوچه‌برلن
نمایشگاه جهانیان تلفن ۳۰۴۲۵

روکش تشك آماده برای هر نوع‌اتومبیل در کمترین‌مدت میدان ژاله اول شهباز روبروی تعمیرگاه‌شماره ۵ پیکان‌دوزندگی اتومبیل مریخ تلفن ۳۱۰۹۲۷
۱ــ۱۴ آــ۵۳۷۷

کرایه

اتولوکس
اتومبیلهای تشریفاتی بارانتده برای داخل و خارج تهران‌میدان فردوسی تلفن ۴۴۶۰۵ و ۶۱۱۲۷۰

کاج بار
بارکش شهر وحومه
بیمه اثاثیه منزل
تلفن
۴۱۱۱۱
۶۱۱۱۱۱

جرثقیل و تریلی جاسب
تلفن ۲۵۷۶۵ و ۲۷۸۱۸

جرثقیل و تریلی توکل
تلفن ـ ۵۸۴۷۹ــ۵۰۶۹۱ــ۵۵۸۲۸
جرثقیلهای بلند دیگر برقی و تلسکوپی ۳۶ متر وجه بارتفاع ۲۰۰ فوت با وزن ۸۰ تن
تریلی‌های کوچک و بزرگ تا ۱۵۰ تن
آدرس: خیابان ری میدان شاه - پلاک ۵۱۴

معاملات املاك مستغلات

فروش

آژانس‌شایسته۳۰۵۳۴۹
باکادری مجرب و صلاحیتدار آماده انجام امور ملکی شما و مرکز عمده خرید و فروش املاك در شهر و شمیرانات
آــ۴۴۶۸ ۱۴ــ۱۵

خانه فروشی
حوالی میدان کندی ، حدود ۱۲۰ متر ، دارای چهار اطاق‌با کولر و تلفن ، شمالی ، بعلت مسافرت فوری بدون واسطه بفروش میرسد تلفن : ۹۵۴۳۵۸
۱ــ۲ آــ۵۴۶۷

اوکازیون ـاوکازیون
فروش فوری
بعلت مسافرت مالك
خانه قدیمی بر خیابان شمیران جنب پل رومی به مساحت ۲۶۰۰ متر بر خیابان ۵۲ متر دارای عمارت دو طبقه چاه آب بــرق تلفن بقیمت زمین قابل تقسیم بقطعات متناسب و بقیمت ارزان آژانس شایسته ۳۰۵۳۴۹

سه‌طبقه مجزامهندسی ساز محکم ـ مدرن ـ ارزان
بهترین نقطه فرح شمالی
اسکلت فلزی با شوفاژ بمساحت ۳۹۰ متر ۱۳×۳۰ طبقه اول ، پارکینك ٤ اطاق ، هال و کلیه لوازم دو طبقه دیگر هرطبقه ۲ اطاق هال و لوازم
آژانس شایسته ۳۰۵۳۴۹
۱ــ۳ آــ۵۳۱۱

ویلا فروشی
ویلای یك طبقــه مدرن جدید و مهندسی ساز بین سلطنت ــ آباد و صاحبقرانیه
بمساحت ۱۲۵۰ متر ۲۵×۵۰ شامل ۷ اطاق و ۲ هال ۲ حمام و کلیه لوازم باانضمام اطاق و سرویس مستخدم مجزا با دکوربندی‌بسیار زیبا استخر و تهویه مطبوع
آژانس شایسته ۳۰۵۳۴۹

چند موسسه باآب و برق
مرغداری و کارهای‌صنعتی‌بفروش برجاده علیشاه عـوض بــرای میرسد . تلفن ۳۱۲۴۹۸
۱ــ۲۰ آــ۷۳۷۰۰

بفروش میرسد
دوباب‌مغازه مرغ فروشی‌پیام واقع در دروازه شمیران خیابان مازندران جنب سیف‌الملك باکلیه لوازم یك‌جا بفروش میرسد .
طالبین از ساعت ۵ الی۷ بعد از ظهر به خود مغازه مراجعه فرمایند .
۱ــ۶ آــ۵۴۲۴

زمین فروشی کوچه نوبهار
۶۰۰ متر ۳۳۹۷۸۴ بنگاه کوشان
۱ــ۴ آــ۷۹۶۱۲

ویلای مدرن الهیه شمیران
۳۲۰۰ مترفضا با موقعیت‌عالی ساختمان مهندسی ۱۰۰ اطاق با سرویس کامل قیمت یك‌میلیون ودویست هزارتومان تلفن ۴۰۰۰۰ ۶۰۰۰۰
۱ــ۳ آــ۵۴۶۳

ویلای شخصی جاده پهلوی
حدود پانصد متــر شمالــی ساختمان دو طبقه۸ اطاق باشوفاژ و سرویس ۷۳۵ هزار تومان
۱ــ۳ آــ۵۴۶۴

ساختمان‌مهندسی‌پهلوی‌داودیه
۱۰۰۰ متر با استخر ساختمان مدرن ۹ اطاق و سرویس کامل قیمت ۷۵۰ هزار تومان
۱ــ۳ آــ۵۴۶۵

ویلای مدرن خیابان وزراء
مشرف به جنگل ساعی ۶۰۰ متر ساختمان مدرن با شوفاژ۹۵۰ هزار تومان تلفن ۴۰۰۰۰ و
۱ــ۳ آــ۵۴۶۶

ساختمان بسیار لوکس
واستثنائی دارای سه طبقــه مستقل با تمام تاسیسات کامل و پارکینك بفروش میرسد قیمــت ۶۵۰ هزارتومان‌عباس‌آباد خیابان اندیشه یك‌شماره۴۶ تلفن۷۶۴۱۴۴
۱ــ۲ آــ۵۴۹۰

خانه ویلائی فروشی
یکدستگاه خانه ویلائی واقع‌در جاده پهلوی بالای میدان ونك‌در زمینی بمساحت ۵۷۰ مترشخصی ساز با طرح مهندس جدیدمجهز به آبــ برقــ شوفاژــ کولرــ سرویس کامل ــ دارای سالن اطاق نشیمن ــ اطاق کار ــ ٤ اطاق خواب ــ رختشوئی خانــه سرویس کارگر ــ انبار بعلت مسافرت نقد و یانصف نقد نصف زمین مرغوب معاوضه میشود . طالبین بعد از ظهرها از ساعت۵ الی ۸ به تلفن ۳۳۳۵۶۰ مراجعه فرمایند .
۱ــ۲ آــ۵۴۸۶

واگذار میشود

مغازه فروشی
پنج دهنه مغازه واقع در جنوب غرب تهران اوایــل خیابان‌قلعه مرغی‌جهت داروخانه با امتیاز و تایید شده بهداری تهران با قفسه و یخچال وتابلو های نئون و پلاستیك بدون‌دارو بفروش میرسد یا دکتر داروساز جهت شرکت و مسئولیت تمام وقت . تلفن ۲۲۰۰۹
۱ــ۲ آــ۵۴۸۹

یك‌باب مغازه بزرك دوطبقه با آب و برق و تلفن خیابان پهلوی بین سینما امپایر وسینما آتلانتیك واگذار میشود تلفن ۶۲۶۹۲۶
۱ــ٤ آــ۵۴۴۴

یك موسسه تزیینا‌تی
دارای چهار اطاق تو در تو با برق و تلفن مستقل بعلت‌تغییر مکان واگذار میشود ساعت ۵الی ۷ بعد از ظهر تلفن ۶۸۸۴۹
۱ــ۳ آــ۵۴۹۷

اجاره داده‌میشود

اجاره ویلا کنار دریا
نزدیك متل‌قو بسیار مجهــز و مبله عصر ها تلفن ۳۳۴۸۴۲
۱ــ۵ آــ۵۳۲۹

ویلا شمالی
دو اطاق و هال برای مطب اجاره داده میشود تلفن ۸۴۶۱۸
۱ــ۱۰ آــ۵۴۳۸

جهت محل کار
در فرح جنوبی یکدستگاه آپارتمان با کلیه وسایل و تلفن باجاره واگذار میشود تلفن ۷۶۳۷۰۹
۱ــ٤ آــ۵۴۳۷

۶ دستگاه آپارتمان
شامل ۲٤اطاق‌با کولر وشوفاژ یکجا اجاره داده میشود خیابان شاه چهار داه دقیقی ساختمان بانك عمران ۴۳۹۷۸
۱ــ۶ آــ۵۴۶۲

منزل سه طبقه
مخصوص شرکتها باجاره داده میشود تلفن ۷۶۲۵۴۴
۱ــ۳ آــ۵۴۶۱

توجه فرمائید
خیابان کندی ٤۲ اطاق درسه طبقه ۶ آپارتمان یك جاو یــا مجزا با شوفاژ و کولر و تلفــن باجاره‌واگذارمیشودتلفن۹۵۴۵۱۸
۱ــ۵ آــ۵۳۴۲

آپارتمانهای ۳الی۶ اطاقه
و همچنین ساختمانهای ویلائی بزرك و کوچك موجود تلفن : ۶۲۸۶۱۰
۱ــ۸ آــ۵۲۸۶

ویلا مبله در بابلسر
مجهز بکلیه وسائل رفاه برای ایام عید اجاره داده میشــود ۶۲۰۹۸۸

ویلا اجاره
برای گردش عید
ویلای مجهز و آماده نزدیك متل‌قو عصرها تلفن ۸۸۱۱۶۷

اجاره برای مطب
ساختمانی دارای ۳ اطاق‌مبله با تلفن در خیابان اشرف‌پهلوی پرجمعیت‌ترین خیابانهای تهران ماهیانه ۶۰۰۰ ریال اجاره‌داده میشود طالبین بتلفن ۴۰۱۲۶ مراجعه فرمایند .

نیازمندیهای اجاره

سازمان نیازمندیهای خارجیان
خانه‌شمارا‌اجاره‌میدهد ۶۱۳۹۳۹

خانه وآپارتمان مبله وغیرمبله
در تهران و شمیرانات‌نیازمندیم سیتی‌گاید تلفن ۷۶۴۸۴۰
آــ۴۸۹۲

موسه امور خارجیان
مخصوص اجاره منازل تخت‌ــ جمشید شرقی‌کاشی ۵۰۴ــ۷۱۷۸۲
۴ــ۳۶ آــ۴۶۳۱

خریداری میشود

زمینهای زعفرانیه دره فشلاق مکائیر و سعادت‌آباد عباس‌آباد ، فرحزاد
راخریداریم بازرگانی جلالی خیابان پهلوی تلفن های ۶۲۶۴۱۱ و ۶۲۴۱۹۳

پهلوی‌دره‌فشلاق‌داودیه
قیطریه‌ولنجك‌عابدی ۸۵۰۰۹۵

دفترپارس اراضی سیصدمتری داخل طرح عباس آباد خریدار است تلفن ۷۶۱۵۵۸

اطراف دانشگاه امیرآباد
جمشیدآباد . آیزنهاور خانه های دست دوم خریداریم ۴۸۰۸۸

خرید زمین افسریه
۷۹۱۳۵۹

مسافرخانه خریداریم
صبحها تلفن ۴۹۹۷۳ مراجعه شود
۱ــ۵ آــ۳۶۲۳۹

یك شرکت صنعتی بیك قطعه زمین بمساحت ۳۰ هزار متر مربع بعرض حداقل ۱۰۰ متر مربع در محیط یافت‌آباد و جاده‌قدیم کرج که قیمت آن از متری‌یکصد ریال بیشتر نباشد نیازمند است از طالبینی که مالك زمین مورد نظر هستند خواهشمند است مشخصات کامل زمین خود را با قیم درخواستی بصندوق‌پستی ۱۹۱۸ ارسال فرمایند .
۱ــ۳ آــ۷۹۷۸٤

جنت‌آباد باغ فیض کوهك
حاجی‌آباد خریداریم پزشکیان ۹۵۱۷۷۹

زمین افسریه خریداریم تلفن ۳۳۴۳۵۶
۱ــ۲۰ آــ۴۸۹۹

بنگاههای معاملات املاك

اراضی نارمك تهران‌پارس
پول شرطی امینی تلفن ۷۹۰۰۹۰

خرید و فروش فوری زمین
املاك مستغلات اجاره ۴۸۴۶۳

بورس املاك شمیران
دفتر براتی باغ فردوس ۸۵۲۵۷۵

دفتر پارس مرکز معاملات
زمین و مستقل در عباس آباد و شمیرانات تلفن ۷۶۱۵۵۸

بازرگانی نراقی شمیران ۸۵۴۸۵

بورس اراضی ولنجك
دفتر پژوهش باغ فردوس ۸۵۸۲۸
۱ــ۱۰ آــ۵۱۹۹

خانه های ۳و٤ و۵ اطاقــه
قساطی موجود تلفن ۳۳۴۳۵۶

برای ساختمان شما

نقاشی ساختمان
عالی ـ ارزان ـ فوری
۳۰۱۳۲۴ــ۳۰۱۳۳۵

کاغذدیواری و نقاشی ساختمان
حانفدا‌باقساط تلفن ۷۸۱۹۷۷

دفتر فنی اروند
دکوراسیون . رنك ــ آمیزی و کلیــه تعمیـرات ساختمان شما ۴۱۰۴۹

لوله باز کنی فاضل اب با دستگاه نراکم هــوا تلفن ۶۲۶۳۴۸

لوله‌بازکنی فاضل‌آب با دستگاه تراکم هوا تلفن ۸۶۶۴۲

رفع گرفتگی لوله ساختمان
در ۲ دقیقه سازمان تراکم
تلفن ۸۸۱۶۸۱

لوله بازکنی فاضل آب
بادستگاه‌تراکم‌هوا
۶۴۴۸۵ مسعود

رفع گرفتگی هرنوع لوله ساختمانی
بادستگاه‌تراکم‌هوا ـ تلفن ۷۸۷۲۷

لوله بازکنی فاضل آب
بادستگاه‌تراکم‌هوا
مقدم ۶۴۶۳۵

لوله بازکنی فاضل آب
بادستگاه‌تراکم‌هوا
تلفن ۷۵۶۴۰۸

لوله بازکنی فاضل آب
بادستگاه‌تراکم‌هوا
تلفن ۷۶۳۲۸۶

لوله بازکنی فاضل آب
بادستگاه‌تراکم هــوا
دراسرع وقت باقیمت مناسب
تلفن ۶۲۲۳۹۹

جنرال-سرویس
لوله بازکنی فاضل آب
بادستگاه مجهز تراکم هوا
آبگرمکن-بخاری-کولر
تلفن ۷۹۳۰۵۷

معاملات پول

پول‌موجوداست
پول درمقابل‌املاك شمال شهر وشمیرانات موجود است. بتلفنهای۳۳۹۰۶۷ و۳۳۶۸۸۵مراجعه فرمائید

خانه پول تلفن ۷۳۵۴۱

پول ۱٫۵ شاهی ۶۲۴۸۷۳

پول‌بادرآمدتضمین‌شده موردنیاز۲۷۹۴۳

پول شرطی باسود بانکی ۴۸۴۶۳

پول‌شرطی صدی ۱۸ نیازمندیم ۴۸۴۶۳

پول بیواسطه پاکپور ۲۳۷۳۹

پول بابهره ۱۵٪ جهت
املاك‌شمال‌شهر نیازمندیم۷۶۲۶۵۹
۱ــ۱۰ آــ۵۴۳۵

پول شرطی باسودبانکی
تلفن ۴۵۱۰۴۲

معاملات تلفن

خرید وفروش تلفن
۳۰۳۲۳۶
۱ــ۲ آــ۵۴۵۶

قبوض

قبوض قالی
قبوض فرش بانك کارگشائی را صددرصد فوری و چند برابر قیمت سابق خریداریم ۲۳۱۱۰

توجه
برای کارگشائی ایام عید قبوض بانك کارگشائی شما را بحداکثر قیمت فوری خریداریم
تلفن ۵۸۶۶۰

متفرقه

هواکش
SIEMENS

هواکشهای زیمنس ساخت آلمان الکتریکی گریشا تلفن ۳۳۸۸۸۲

تنظیم‌وکوك پیانوهای
یاماها
توسط متخصص کارخانه
تلفن۳۳۵۲۶۶ و۳۳۵۲۷۶

یك استاد دانشگاه مایل است با دارندگان کلکسیون حشرات تماس بگیرد . برای کسب اطلاعات بیشتر لطفا به نشانی زیر مکاتبه فرمائید .
S. Bozorg Mahmoody
P.O. Box 12807
Kansas city, Mo. 64124
U.S.A.
۱ــ۷ آــ۸۰۰۴۰

اسنادلاوصولی خریداریم۳۵۱۶۱۷
۱ــ۲۶ آــ۵۴۸۷

G&M Power Plant Co. Ltd.
سازنده انواع ژنراتورهای کوچک ، بزرگ ، ثابت و متحرک از جمله :
ژنراتورهای اتوماتیک و بی صدا برای بیمارستانها ، ادارات پلیس ، فروشگاههای بزرگ تاسیسات نظامی ، آتش‌نشانی ، فیلم‌برداری و تمام سازمانهائی که نمیتوانند حتی یک لحظه بدون برق بمانند در انواع دیزلی و بنزینی

MAGNET WORKS, WHITEHOUSE ROAD, IPSWICH, ENGLAND.

گارانتی، سرویس و لوازم یدکی مطمئن G&M را با اطمینان انتخاب کنید
نماینده انحصاری در ایران
شرکت جنرال تولز با مسئولیت محدود
GENERAL TOOLS Co. Ltd.
نمایشگاه: خیابان آریامهر بعد از دانشگاه صنعتی آریامهر شماره ۶۴۱ ــ صندوق پستی ۱۶۶۶/۱۱ تهران ــ تلفن ۹۵۵۷۵۸ ۹۵۸۲۰۱

فروش فوق‌العاده تمبر ایران

روز شنبه ۲۳ اسفند ماه ساعت٤ تا ۷ بعد ازظهر در قناری خیابان روزولت بــرای دریافت لیست تمبرهای مورد فروش‌لطفا به موسسه نــوین فــرح بخش و پسران مراجعه فرمائید . خیابان لاله‌زار ــ خیابان اسلامبول خیابان پهلوی بالای چهارراه امیراکرم .

دربازکن برقی
بکد B.K.D
مشهورترین نام درجهان
بامناسبترین قیمت وبهترین‌شرایط
مرکزفروش ونصب : شرکت بکد
خیابان پهلوی ـ مقابل پارک ساعی شماره ۶۸۰
تلفن : ۶۲۷۸۸۲ــ۶۲۸۷۷۴

۴ پرواز هفتگی به
پاریس
PAN AM

مسافرت با پان‌آمریکن باشکوه‌تراست
تهران : خیابان شاهرضا نبش ویلا ــ تلفن ۶۵۹۹۱
آبادان : هتل بین‌المللی آبادان ــ تلفن ۳۰۱۱

تسطیح اراضی، کانال کنی خاك‌برداری ، جاده سازی، اجاره بلدوزر بنازلترین‌قیمت ۹۵۵۲۰۲

برنامه سینماها

* دختر مسخره - رنگی - ۷۰میلیمتری - عمرشریف
دیاموند (۶۲۸۴۰۰)۱۱ - ۳۰ر۳- ۳۰ر۶- ۳۰ر۹
* این گروه خشن - رنگی - ۷۰میلیمتری ویلیام هولدن
پارامونت (۴۸۳۲۹) ۱۱ـ ۲ـ ۳۰ر۴ـ ۱۵ر۷ـ ۱۰
* تشریفات پنهانی - رنگی - الیزابت تیلور - رابرت میچام
امپایر (۶۲۳۹۴۲) ۱۵ر۱۱ـ ۳۰ر۳ـ ۳۰ر۵ـ ۳۰ر۷ـ ۴۵ر۹
* شاهزاده‌وگدا - رنگی - گای‌ویلیامز - لورنس نسمیت
سینه‌موند (۴۸۳۲۲) ۱۱ـ ۳ـ ۵ـ ۷ـ ۹
* گریز ازگذشته - رنگی - کارول‌وایت - پل‌برك
آتلانتیك (۶۲۷۱۷۱) ۱۱ـ ۳۰ر۳ـ ۳۰ر۵ـ ۳۰ر۷ـ ۴۵ر۹
* گاو - انتظامی - مشایخی - نصیریان
کاپری (۴۸۴۰۱) ۱۵ر۱۱ـ ۳ـ ۵ـ ۷ـ ۹
* دسته سیسیلی‌ها - رنگی - آلن‌دلون - ژان‌گابن
کسری (۷۵۶۹۳۹) ۳۰ر۱۰ـ ۲ـ ۱۵ر٤ـ ۳۰ر۶ـ ۳۰ر۸ ـ ۳۰ر۱۰
* انتقام دراکولا - رنگی - کریستوفرلی
نیاگارا (۶۵۳۰۷) ۱۱ـ ۳ـ ۵ـ ۷ـ ۹
رادیوسیتی (۴۳۳۲۰) ۱۵ر۱۱ـ۳۰ر۳ـ ۳۰ر۵ـ ۳۰ر۷ـ۳۰ر۹
ادئون (۳۳۸۱۱۸) ۳۰ر۱۰ـ ۲ـ ٤ـ ۶ـ ۸ـ ۱۰
* بدنبال روباه - رنگی - پیترسلرز - بریت‌ایکلند
شهر فرنك (۶۲۷۶۲۸) ۱۵ر۱۱ـ ۳ـ ۱۵ر۵ـ ۳۰ر۷ـ ۴۵ر۹
* خطری برای مرد خاکستری‌پوش - رنگی - لانك‌جفریز
رویال (۴۹۷۸۵) ۱۱ـ ۳ـ ۵ـ ۷ـ ۹
کریستال (۳۳۷۶۷۵) ۳۰ر۱۰ـ ۳۰ر۲ـ۳۰ر۴ـ ۳۰ر۶ـ۳۰ر۸
* دیوانه‌ای از شایو - رنگی - کاترین هپورن - شارل بوایه
گلدن‌سیتی (۶۱۳۲۶۹) ۱۱ـ ۳۰ر۳ـ ۳۰ر۵ـ ۳۰ر۷ـ ۳۰ر۹
* از اینجا تاابدیت -فرانك سیناترا - برت‌لنکستر
سانترال (۴۸۶۸۶) ۱۱ـ ۳ـ ۵ـ ۷ـ ۱۵ر۹
ب.ب (۶۹۶۴۱) ۳۰ر۱۰ـ ۲ـ ٤ـ ۶ـ ۸ـ ۱۰
ایفل (۳۱۱۴۷۷) ۱۰ـ ۱۲ـ ۲ـ ٤ـ ۶ـ ۸ـ ۱۰
پولیدور (۶۴۵۸۵) ۳۰ر۱۱ـ ۳۰ر۳ـ ۳۰ر۵ـ ۳۰ر۷ـ ۳۰ر۹
متروپل (۳۳۹۴۱۰) ۳۰ر۱۰ـ ۳۰ر۲ـ۳۰ر۴ـ ۳۰ر۶ـ۳۰ر۸
* ماجراجو - رنگی ویتوریوگاسمن - لیزاگاستون
ریولی (۷۵۷۷۷۷) ۱۱ـ ۳۰ر۳ـ ۳۰ر۵ـ ۳۰ر۷ـ ۳۰ر۹
* دلاور سمرقند - باشرکت فخرالدین
مولن‌روژ (۷۲۹۲۹) ۳۰ر۱۱ـ۳۰ر۳ـ ۳۰ر۵ـ ۳۰ر۷ـ ۳۰ر۹
چرخ‌وفلك ۱۰ـ ۱۲ـ ۲ـ ٤ـ ۶ـ ۸
پاسارگاد (۷۹۲۷۸۲) ۱۰ـ ۱۲ـ ۲ـ ٤ـ ۶ـ ۸
همای (۳۱۱۶۶۹) ۱۰ـ ۱۲ـ ۲ـ ٤ـ ۶ـ ۸
ارانوس (۲۷۹۷۱) ۱۰ـ ۱۲ـ ۲ـ ٤ـ ۶ـ ۸
مهتاب (۴۷۷۷۷) ۱۱ـ ۳ـ ۵ـ ۷ـ ۹
شرق (۵۴۰۲٤) ۱۱ـ ۱ـ ۳ـ ۵ـ ۷ـ ۹
شهوند (۳۵۴۰۴۰) ۱۱ـ ۱ـ ۳ـ ۵ـ ۷ـ ۹
لیدو (۹۵۱۲۸۲) ۱۱ـ ۱ـ ۳ـ ۵ـ ۷ـ ۹
اسکار (۹۵۰۸۹۸) ۳۰ر۱۰ـ ۳۰ر۲ـ ۳۰ر۴ـ ۳۰ر۶ـ ۳۰ر۸
نپتون (۷۶۰۱۳۶) ۳۰ر۱۰ـ ۳۰ر۲ـ ۳۰ر۴ـ ۳۰ر۶ـ ۳۰ر۸
رکس (۳۳۵۲۹۳) ۳۰ر۱۰ـ ۳۰ر۲ـ ۳۰ر۴ـ ۳۰ر۶ـ ۳۰ر۸
* بازی خطرناك - نادرصغیری - شهروز رامتین - مینا - سپیده
پلازا (۴۸۱۷۷) ۱۱ـ ۳ـ ۵ـ ۷ـ ۹
کیهان (۹۵۷۳۶۰) ۱۰ـ ۱۲ـ ۲ـ ٤ـ ۶ـ ۸
کارون (۹۵۱۰۶۵) ۳۰ر۱۰ـ ۳۰ر۲ـ ۳۰ر۴ـ ۳۰ر۶ـ۳۰ر۸
الوند (۳۵۶۵۳۸) ۳۰ر۱۰ـ ۳۰ر۲ـ ۳۰ر۴ـ ۳۰ر۶ـ ۳۰ر۸
ری (۲۲۵۷۸) ۱۱ـ ۱ـ ۳ـ ۵ـ ۷ـ ۹
مراد (۷۳۳۸۲) ۳۰ر۱۰ـ ۳۰ر۲ـ ۳۰ر۴ـ ۳۰ر۶ـ ۳۰ر۸
فردوسی (۳۳۵۷۸٤) ۱۱ـ ۱ـ ۳ـ ۵ـ ۷ـ ۹
پرسپولیس (۵۸۱۰۸۳) ۳۰ر۱۰ـ ۳۰ر۲ـ ۳۰ر۴ـ ۳۰ر۶ ـ ۳۰ر۸
قصرطلائی (۷۵۹۶۲٤) ۱۰ـ ۱۲ـ ۲ـ ٤ـ ۶ـ ۸
پانوراما (۷۹۳۵۷۰) ۱۱ـ ۱ـ ۳ـ ۵ـ ۷ـ ۹
* عزب‌اوغلی - رنگی - راج‌شری - شمی‌کاپور
دنیا (۳۳۳۸۱۲) ۳۰ر۱۰ - ۳۰ر۲ـ ۳۰ر۴ـ ۳۰ر۶ـ ۳۰ر۸
* مهرویان نیمه‌شب - سینماسکوپ - رنگی
آریا (۳۳۹۸۸٤) ۱۱ـ ۱ـ ۳ـ ۵ـ ۷ـ ۹
* شب‌بخیر خانم‌کمپل - رنگی - جینالولوبریجیدا
بولوار (۶۰۲۹۲) ۱۱ـ ۲ـ ٤ـ ۶ـ ۸ـ ۱۰
* ضرب شست - فاضلی - سهیلا
شهرام (۷۷۴۵۴۹) ۹ـ ۱۱ـ ۱ـ ۳ـ ۵ـ ۷ـ ۹
* سرود زندگی - وحدت - امین امینی - آذرحکمت‌شعار
اونیورسال (۶۶۹۵۳) ۱۱ـ ۱ـ ۳ـ ۵ـ ۱۵ر۷ـ ۳۰ر۹
آسیا (۴۲۹۰۹) ۱۱ـ ۱ـ ۳ـ ۵ـ ۱۵ر۷ـ ۳۰ر۹
میامی (۷۴۳۲۹) ۱۱ـ ۱ـ ۳ـ ۵ـ ۱۵ر۷ـ ۳۰ر۹
آستارا (۸۴۰۲۲) ۳۰ر۱۰ـ ۳۰ر۲ـ ۳۰ر۴ـ ۳۰ر۶ـ ۳۰ر۸
سیلوانا (۳۳۳۷۷۷) ۱۱ـ ۱ـ ۳ـ ۵ـ ۷ـ ۹
اروپا (۳۰۳۱۷۹) ۳۰ر۱۰ـ ۳۰ر۲ـ ۳۰ر۴ـ ۳۰ر۶ـ ۴۵ر۸
ساینا (۳۵۲۴۴۲) ۳۰ر۱۰ـ ۳۰ر۲ـ ۳۰ر۴ـ ۳۰ر۶ـ ۳۰ر۸
ایران (۳۳۶۳۵٤) ۳۰ر۱۰ـ ۳۰ر۲ـ ۳۰ر۴ـ ۳۰ر۶ـ ۳۰ر۸
مارلیك (۹۳۶۶۱۶) ۳۰ر۱۰ـ ۳۰ر۱۲ـ۳۰ر۲ـ ۳۰ر۴ـ ۳۰ر۶ـ ۳۰ر۸
مونت کارلو (۷۹۷۴۱) ۱۱ـ ۱ـ ۳ـ ۵ـ ۷ـ ۹
تیسفون (۹۵۸۸۸۲) ۳۰ر۱۰ـ ۳۰ر۲ـ ۳۰ر۴ـ ۳۰ر۶ـ ۳۰ر۸
* توبروك - رنگی - راك‌هودسن - جرج پیپارد
ماژستیك (۶۸۴۶۱) ۱۱ـ ۳ـ ۵ـ ۷ـ ۹
* دلیجان آتش - چشم بسته
البرز (۳۰۴۲۵۸) ۳۰ر۸ـ ۱۲ـ ۳۰ر۳ـ ۷ـ ۳۰ر۸ـ ۱۰
* عشق دبورا - رنگی - کارول‌بیکر
پردیس ۳۰ر۱۰ـ ۳۰ر۲ـ ۳۰ر۴ـ ۳۰ر۶ـ ۴۵ر۸
* تولیپ‌سیاه - سینماسکوپ - رنگی - آلن‌دلون
تاج (۳۱۳۸۶٤) ۳۰ر۱۰ـ ۲ـ ٤ـ ۶ـ ۸ـ ۱۰
* گروه شکست‌ناپذیر - رنگی - سینماسکوپ - جان‌وین
ماندانا (۷۹۹۸۲) ۳۰ر۱۰ـ ۳۰ر۲ـ ۳۰ر۴ـ ۳۰ر۶ـ ۳۰ر۸
* طولانی‌ترین روز سینماسکوپ جان‌وین
پارك (۳۴۹۶۳۷) ۹ـ ۱۲ـ ۳ـ ۶ـ ۹
* طولانی‌ترین روز - سینما سکوپ - جان‌وین
گلدیس (۶۲۸۷۱۳) ۳۰ر۳ـ ۳۰ر۶
* وعده ملاقات - رنگی - عمرشریف - آنوك‌امه
تخت‌جمشید (۴۳۵۵۰) ۳ـ ۵ـ ۷ـ ۹

سانس انگلیسی
درایوین‌ونك ۳۰ر۶ـ ۳۰ر۸ـ۳۰ر۱۰ (فقط بعضی‌دختر‌امیتونن)
گلدیس ساعت ۳۰ر۹ فیلم (طولانی‌ترین روز)

* از پشت‌شیشه ها - کارگردان خسروی‌باشرکت جمیله شیخی-
تالار ۲۵ شهریور (تلفن‌روررو ۲۵۴۴۴) ۱۵ر۸ بعدازظهر
* سرایدار - پرویز صیاد - صادق بهرامی
تالارموزه (تلفن‌روررو ۳۱۱۷۷۷) ۱۵ر۸ بعدازظهر
* شهر قصه - الربیژن مفید
انجمن دوشیزگان وبانوان (تلفن۷۵۶۴۴۶) ۱۵ر۸بعدازظهر

فرش ماشینی قلی‌بیا، متر مربع فقط ۳۳ تومان تهیه‌شده‌ازمحکم‌ترین‌الیاف درانواع‌رنگهای‌ثابت‌سهرفرم‌و اندازه‌زیباترین‌روتختی‌پرلون‌بنازلترین‌قیمت. نمایشگاه مرکزی‌انتهای‌جمشیدآبادشمالی‌نبش‌سیده‌بیادگان جمشیدیه‌تلفن۶۴۸۸۷

نسخه‌های شفابخش

از سبزیها و میوه‌ها

ترجمهٔ مهدی نراقی

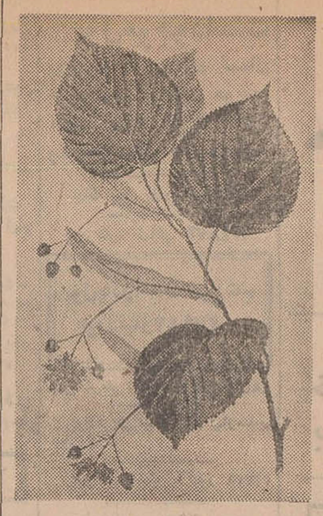

تیول

درخت تیول‌رادرفارسی نمدار وزیزفون هم می - گویند درسراسر فرانسه این‌درخت‌پراکنده‌شده‌ودر هرکجا بچشم میخورد ،درجنگلها،دربار کهاویا طول جاده ها وقتی عبور می کنید این‌درخت رامی بینید .

ارتفاع درخت تیول گاهی به بیست تا بیست

وپنج مترمیرسد پوست آن خاکستری و برگهای‌آن بشکل قلب است ودورآن کنگره‌کنگره و بشکل اره است گل های تیول از اردی‌بهشت تا تیر ماه بازمیشود وعطر مطبوع ودل‌انگیزی ازخود پخش می‌کند

گلهای تیول‌رادر ماه تیرباید چید و آنرادر سبدی گذاشت وسپس‌درایر سایه قرارداد‌تاخشک‌شود ولی باید توجه کنیدکه گلهای تیول‌راخشک‌میکنید درسبد زیاد تکان ندهید تا قسمت معطر آن‌از بین نرود .

کمی از تاریخ

قدیمی ها تیول‌رامی شناختند .

دیوسکوریدد دمکرده تیول را برای آرام کردن اعصاب واستراحت قلبهای متلاطم نسخه میداد .

پلین‌ادعا می کرد اگرباجوشانده پوست و برگهای تیول چشم را بشویند ورم وقرمزی چشم‌را معالجه می کنید .

مکتب پزشکی سالرن‌به کسانیکه مبتلا به‌صرع میشدند دستورمیداد عصرها زیردرخت تیول‌بخوابند تا ازبیماری صرع شفا یابند .

تیول چه دارد ؟

طبق آخرین تحقیقاتی‌که کرده‌اند گلهای‌تیول دارای قانن‌موسیلاژ ،قند،سقز ،هزبریدین ،سراتین، آسیدمالیک، آسیدتارتریک ، آسیدآستیک و املاح معدنی کلسیم‌می‌باشد

شمادر مورد بیماری تصلب شرائین ، اختلالات جریان‌خون ،سوءهضم، نفخ‌شکم ودردمعده ،گریپ بیخوابی ، میگرن ،عوارض عصبی ،رماتیسم ، نقرس وتبوع استعمال خواهید کرد .

نسخه‌های تیول برای :

۱- تصلب‌شرائین

بیست‌تا سی گرم‌گل خشک‌تیول رادر یک‌لیتر آب‌جوش ده دقیقه دم‌کنید ،صاف کنید وبا عسل شیرین‌سازیدودر طول شبانه روز سه تا پنج فنجان‌از آنرا بنوشید .

نوشیدن دمکرده گل تیول برای معالجهٔ تصلب شرائین فوق‌العاده مفید و موثر است اگر خدای کرده شما هم‌مبتلا هستید ازاین نسخه ساده‌وارزان استفاده کنید .

۲- اختلالات جریان خون

اختلالاتی که در اثر جریان خون پیدا میشود مثل‌واریس ،ورم ساق‌پا ،بواسیر وامثال‌آن‌بادم کرده مرتب گل تیول معالجه می شود

برای‌تهیه دم کردهٔ گل تیول بیست تاسی‌گرم گل‌تیول‌رادر یک لیتر آب جوش دم کنید ده‌دقیقه بماند بعد آنرا صاف‌کنید وبا عسل شیرین کرده‌و هرروزسه‌تا پنج فنجان‌از آنرا مصرف کنید .

۳- درد معده

دمکرده گل تیول به ترتیبی که طرز تهیه و مقدار مصرف آنرادر مورد معالجه تصلب شرائین شرح‌دادیم برای انواع‌دردهای معده مفید است‌وشما هروقت مبتلا به‌سوءهضم ، سنگینی معده، و نفخ شکم شدید هرروز سه تاپنج فنجان دمکرده تیول را مصرف نمائید .

۴- گریپ

دمکرده تیول برای‌معالجه گریپ نیز مفیداست. وبرای تهیه دمکرده تیول‌باید بیست تاسی گرم گل خشک تیول را در یک لیتر آب‌جوش ده‌دقیقه‌دم کنید وصاف کنید وبا عسل شیرین کنید و هرروز سه تاپنج فنجان‌از آنرا بنوشید .

۵- بیخوابی

اگردچا ربیخوابی‌هستید وشبها خواب‌بچشمان شمانمیرود قرص‌خواب‌آور نخوریدوبجای‌آن‌دمکرده گل تیول‌را که طرز تهیه ومقدار مصرف‌آنرادرمورد تصلب شرائین شرح دادیم بهمان مقدارو تحت‌همان شرائط بنوشید .

۶- میگرن

دمکردهٔ گل تیول آرام‌بخش وخواب‌آوراست. میگرن‌یاسردرد شدید نیمه‌سرمرضی بدوموضی است و شخص‌مبتلا را بزحمت فراوان می اندازد .

برای‌معالجه ودرمان‌میگرن بایدخودرا عادت‌دهید که مرتب‌دمکرده گل‌تیول‌را بنوشید طرز تهیه و مقدار مصرف همانست که در مورد معالجه تصلب شرائین شرح دادیم .

۷- اختلالات عصبی

دمکرده تیول برای رفع اختلالات عصبی مفید است‌شما می‌توانیددرمورد خستگی مفرط، عصبانیت شدید وغم‌واندوه‌هم‌از تیول کمک بگیرید .

طرزتهیه ومقدار مصرف دمکرده تیول‌بشرحی است‌که در مورد معالجه‌تصلب‌شرائین‌شرح‌داده‌شد

۸- انواع رماتیسم

دمکردهٔ تیول دردنقرس ورماتیسم‌راآرام‌میکند بیست تاسی‌گرم گل‌خشک‌تیول را در یک لیترآب جوش ده دقیقه دم کنید وبعد صاف کنید وبا عسل شیرین سازید و هر روز سه تا پنج فنجان از آنرا بنوشید .

۹-تشنجات عصبی

دمکرده گل تیول تشنجات عصبی راآرام‌می کند. طرز تهیه و مقدار مصرف دمکرده گل تیول‌برای معالجه تشنجات عصبی بشرحی است که در مورد تصلب شرائین شرح دادیم .

۱۰ - تبوع

مصرف دمکردهٔ گل تیول حالت تبوع‌واستفراغ را برطرف‌می کند . کسانیکه حالت دل‌بهم‌خوردگی‌و تبوع‌پیدا می کنند باید هرروز سه تا پنج فنجان از دمکرده تیول را بنوشند .

برای‌تهیه دمکرده تیول بایدبیست تاسی گرم‌گل تیول رادریک لیترآب جوش بمدت ده‌دقیقه دم کنید وبعد آنرا صاف کرده وباعسل شیرین کنیدو هرروز سه‌تا پنج فنجان‌از آنرا بنوشید .

بازهم اطلاعاتی از تیول

درقدیم که جنگ باگرز ونیزه‌وشمشیر وسپر بود چون چوب‌درخت تیول نرم وتاشدنی‌است سپررا ازچوب تیول‌می‌ساختند وعقیده داشتند که‌چوب‌تیول قدرت‌معجزه‌آسائی‌برای حفظ جان‌دارد .

عده‌ای‌از پهلوانان قدیم تخت‌خواب‌خودرا هم‌از چوب‌تیول‌میساختندودربستر خواب‌نیز چند گل تیول را می انداختند تابوی آرامش‌وخونسردی‌برای کسب پیروزی‌درمیدان جنگ‌رابدهد .

حمام‌گل تیول معروف است‌وزنان زیبای‌زیادی آنرا برای حفظ لطافت ونرمی پوست‌خود ودر نتیجه پایداری‌جوانی بکار میبردند معروف است که‌زیبایان امپراتوری روم زیادحمام‌تیول‌میکردند لاگاستگلیون ولیان‌دوپوزی حداقل یکبار‌درروز برای حفظ جوانی وزیبائی خود حمام‌تیول می گرفتند .

امروزهم کسانیکه لوازم آرایش وزیبائی‌رامی‌سازندزیاد بامصرف تیول‌سروکاردارند و از خواص آرام‌بخش‌تیول آگاهی دارند وباآن ، انواع کرم‌و یاماسکهای مخصوص تیول می سازند .

فروش تراکتور در سالهای اخیر بی‌سابقه بود

بنگاه توسعه ماشین های کشاورزی در سه سال آخر در حدود ۸۵۱۷ دستگاه تراکتور به کشاورزان تحویل داده است در حالیکه کل فروش ده ساله ۱۳۳۶ تا ۱۳۴۵ همین بنگاه کمتر از ۸۳۸۱ دستگاه تراکتور بوده است .

* تسهیلات در فروش

از سال ۱۳۳۶ تا سال ۱۳۴۵ که ورود ماشینهای کشاورزی بوسیله کمپانیها وبخش های خصوصی‌انجام میگرفت بنگاه‌به کشاورزان خریدار اعتبار لازم را اعطاء می‌نمود وازاین طریق تراکتوراز کمپانی‌وارد کننده خریداری و به کشاورزان تحویل میگردید و محصول این روش کار همان رقم ۸۳۸۱ دستگاه است که در این مدت ده سال صورت گرفت اما با تصویب موافقتنامه همکاری های‌فنی و اقتصادی دولتین ایران و رومانی براساس قانون‌نحوه‌خرید زیادماشین آلات که‌دراواخر سال ۴۵ صورت گرفت قدم بلند و موثری در راه‌ایجادتسهیلات‌برای‌خریداران تراکتور برداشته شد و با اجرای این قرارداد اولا مارک های مختلف تراکتور که هرکدام متعلق به یک کشور بود تبدیل به‌یک نوع‌گردید و مهمتر از همه تخفیفی بود که در قیمت این ماشین‌آلات بوجود آمدو همچنین تسهیلات و کمکهای‌بسیار موثری که از طریق ایجادتعمیرگاه ها و تامین قطعات یدکی در نقاط مختلف کشور بعمل آمد موجب گردید که کشاورزان استقبال فراوان و بیشتری نسبت بخرید تراکتور نموده و بطوریکه ذکرشد فروش بنگاه از اول دیماه ۱۳۴۵تا آخر آذر ۱۳۴۸ یعنی مدت سه‌سال بیش از فروش ده ساله بنگاه‌بوده است چون در نحوه استفاده نمودن از تراکتور همکاریها و راهنمائیهای لازم از طرف بنگاه بعمل آمده لذا هر خریدار توانسته بدهی خود رادر رأس موقع پرداخت نماید ومیتوان گفت که رویهمرفته‌در حدود ۹۵ درصد ازکلیه مطالبات‌بنگاه‌تاکنون وصول گردیده است و این‌بهترین پاسخ اعتمادی است که بنگاه‌نسبت بکشاورزان نموده است (۹۹درصد این‌تراکتورها بدون وثیقه‌ویا معرفی ضامن معتبر فروخته شده است) البته باید اقرار نمود که بنگاه هم در تامین وسایل‌لازم از لحاظ‌بوجود آوردن تعمیرگاهها و تامین قطعات یدکی اقدامات موثر بعمل آورده بطوریکه در حال حاضر ۳۸ عامل فروش در مناطق مختلف کشورعمل فروش و تحویل تراکتور را انجام میدهند و در موردتامین‌قطعات‌یدکی نیز تاکنون در حدود ۲۵۰ میلیون ریال بنگاه قطعات یدکی‌واردکرده که در حدود ۱۴۱ میلیون ریال‌آن را به ۶۴ عامل فروش در کلیه مناطق کشور فروخته است (فروش قطعات یدکی قطعی و نقدی است).

* تضمین کار تراکتورها

برای کمک بیشتر به خریداران تراکتور اگر قطعه‌ای از تراکتور که تا سه هزار ساعت کار کرده (بعضی قطعات تا ۲۰۰۰ ساعت) دچار نقص و شکستگی شود در صورتیکه عیب و نقص ناشی از کارخانه سازنده باشد این قطعه مجانا تعویض میشود و در اجرای این ماده قرار داد تا پایان سال گذشته در حدود ۲۸ میلیون ریال قطعات یدکی مجانی بنفع‌خریداران تعویض گردیده است .

قرارداد بنگاه با دولت رومانی برای تحویل ۱۵ هزار دستگاه تراکتور و ده هزاردستگاه گاوآهن در مدت پنج سال منعقد گردیده این قرارداد شامل سه نوع‌تراکتور به قدرت ۴۵ اسب با وزنه به‌قیمت ۱۷۴۰۰۰ ریال و به قدرت ۶۵اسب باوزنه به قیمت ۲۳۱۳۰۰ ریال و ۶۵ اسب دودیفرانسیل به قیمت ۲۵۲۱۰۰ ریال میباشد وهمانطور که ذکر شد از محل این قرارداد تاآخر آذر سال جاری تعداد ۸۵۱۷ دستگاه تحویل خریداران شده وتا زمانیکه کارخانه مونتاژ و ساخت تراکتور تبریز بکار افتد از این قرارداد بطریق وارد نمودن‌تراکتور استفاده خواهد شد .

* قطع واردات تراکتور

ولی از سال ۱۳۴۹ که‌عمل‌مونتاژ در کارخانه تراکتور سازی تبریز صورت خواهد گرفت ورودتراکتور کامل از کشور رومانی متوقف و بقیه ۱۵۰۰۰ دستگاه‌بصورت‌قطعات منفصل وارد و در آنجامونتاژخواهد شد .

* تعمیرگاههای مجهز

در ایجاد تعمیرگاه های مجهز و مراکز آموزشی برنامه‌ای ازطرف بنگاه تنظیم گردید که در اجرای آن تاکنون سه مرکز آموزشی در شیراز و مشهد و همدان تاسیس گردیده و در هر یک از این‌تعمیر- گاهها سالیانه پانصد تراکتورتعمیر خواهد گردید.

در اجرای برنامه آموزشی‌تربیت راننده نیز تاکنون از طرف بنگاه تعداد ۳۸۵۰ نفر راننده تراکتور تربیت و در اختیار صاحبان‌تراکتور گذاشته شده است .

آگهی مناقصه شماره ۷۴۰ر۴۹

شهربانی کل‌کشور مقدار هشت هزار (۸۰۰۰) متر مربع‌زیلو معادل (۱۳۹۶۰) کیلو طبق نمونه و مشخصات و برابر برگ شرایط جداگانه موجود از طریق مناقصه خریداری می‌نماید.

داوطلبان مایل به‌شرکت در این مناقصه می‌توانندبرای‌دریافت برگ‌شرایط و دیدن نمونه بدائره قرارداد های اداره کارپردازی مراجعه و پیشنهادات خودرا تنظیم و در پاکت لاک‌ومهر شده‌با ذکر جمله مربوط به مناقصه شماره ۷۴۰ر۴۹ تاآخر وقت‌اداری روز ۲۴ر۱ر۴۹ بدائره دبیرخانه تسلیم و رسید دریافت نمایند، پیشنهادات رسیده ساعت ده صبح روز ۲۵ر۱ر۴۹ در کمیسیون مناقصه بازو قرائت خواهدشد، حضور پیشنهاد دهندگان در جلسه کمیسیون الزامی است و در صورت عدم شرکت کمیسیون مناقصه برابر مقررات تصمیم مقتضی اتخاذ خواهدنمود.م.الف ۱۳۰۳۸

شهربانی کل‌کشور

۱-۲ آ-۸۰۴۱۰

سیوفاسدروزن بودتیک پروزدراودنیک مالک اختراع شماره ۴۷۵۰

مربوط به«طریقه تهیه ریبوسیدز از بازهای نیکلواسید .

میل دارد با صاحبان صنایع در ایران برای بهره‌برداری‌ازاختراع خود وارد مذاکره شود برای اطلاع بیشتر بدفتر حقوقی دکتر آقایان و همکاران خیابان سوم‌اسفند ۱۴۹ مراجعه فرمائید .

آ-۳۷۲۴۷

آگهی مناقصه شماره ۷۴۱ر۴۹

شهربانی کل‌کشور تعداد بیست هزار و هفتصد(۲۰۷۰۰) زوج کفش سربائی پلاستیکی در ردیف و مشابه نمونه موجود در رنگ مشکی برابر برگ شرایط جداگانه موجود از طریق مناقصه خریداری مینماید - داوطلبان مایل بشرکت در این مناقصه میتوانندبرای دریافت برگ شرایط و دیدن نمونه بدائره قرارداد های اداره کارپردازی مراجعه و پیشنهادات خودرا تنظیم و در پاکت لاک‌ومهرشده‌با ذکر جمله مربوط به مناقصه شماره ۷۴۱ر۴۹ تاآخر وقت اداری روز۲۹ر۱ر۴۹ بدائره‌دبیرخانه تسلیم و رسید دریافت نمایند ، پیشنهادات رسیده ساعت ده صبح روز ۳۰ر۱ر۴۹ در کمیسیون مناقصه بازو قرائت خواهد شد، حضور پیشنهاد دهندگان در جلسه کمیسیون الزامی است و در صورت عدم شرکت، کمیسیون مناقصه برابر مقررات تصمیم مقتضی اتخاذ خواهدنمود. م‌الف ۱۳۰۳۷

شهربانی کل‌کشور

۱-۲ آ-۸۰۴۰۶

تبریکات

استاد عالیقدر جناب آقای دکتر احمدی

انتصاب شایسته آنجناب را بریاست مدرسه عالی بازرگانی تبریک عرض مینماید .

فارغ‌التحصیلان سال ۱۳۴۸ رشته علوم اداری

جناب آقای دکتر محمد اسد نظامی

انتصاب آنجناب را بسمت مدیر کل آموزش‌دانشگاه تهران بجنابعالی تبریک عرض نموده‌وترقیات‌روزافزون شمارا درراه خدمت بملت ومیهن از بارگاه‌احدیت مسئلت داریم .

ازطرف دوستداران شما در اسالم طوالش:ذبیح‌الله مددی، حضرتعلی صمدی، طالب‌رمضانی،حسنقلی‌رجبی

باصدهزارجلوه برون آمدی که من ♦ باصدهزاردیده تماشاکنم ترا

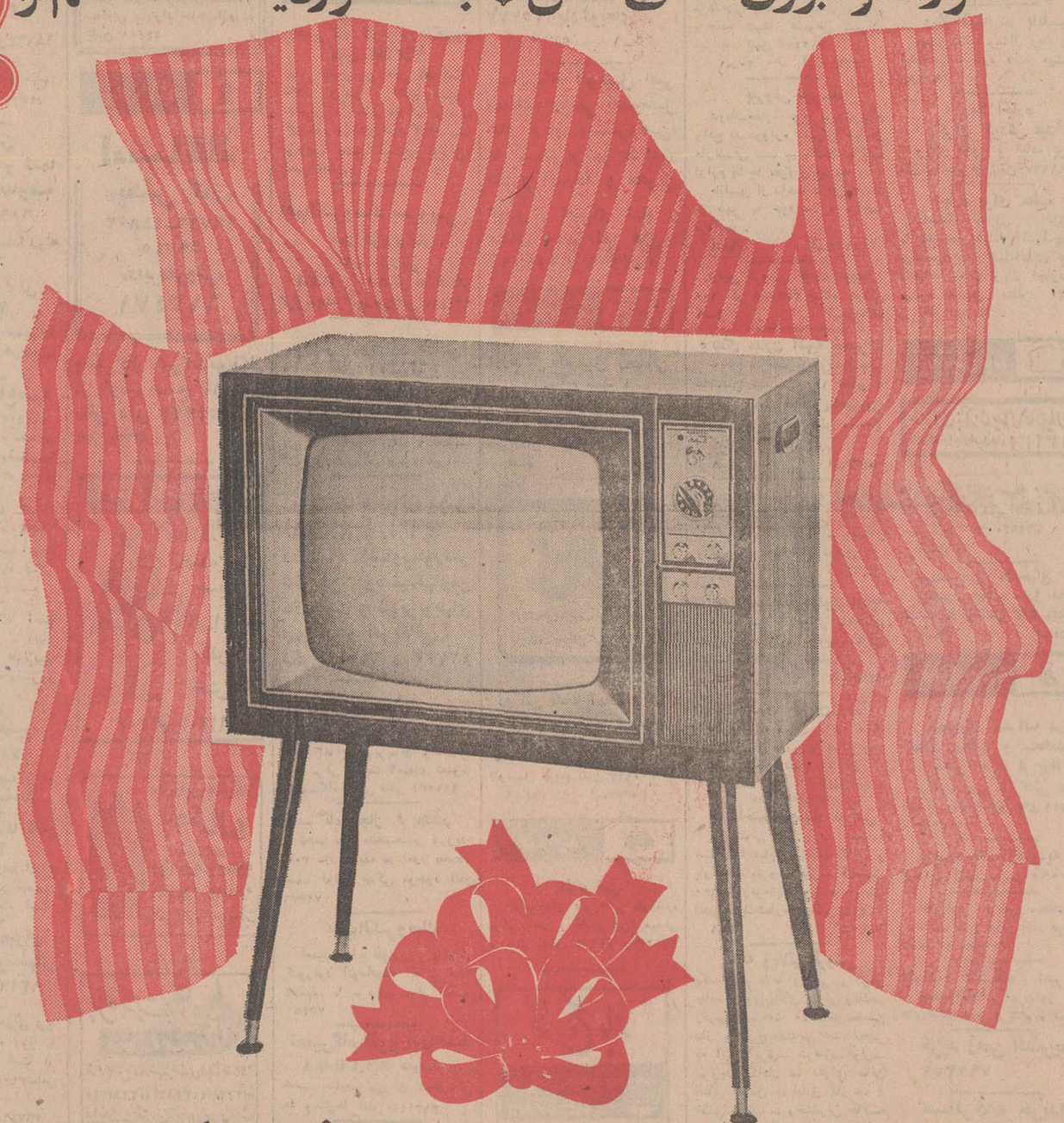

درآستانه سال نوهدیه‌ای بامشخصات مافوق برای ملت ایران

براثرهمکاری بزرگترین سازنده لوازم الکترونیکی دنیا

تلویزیون آزمایش - سانیو

باقیمتهای بین المللی

دریک معیارجهانی بمیان مردم آمد

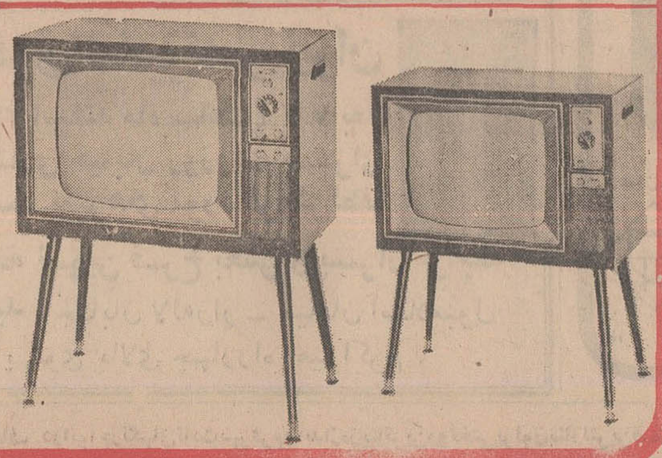

مدل ۱۹ اینچ ۱۴۵۰ تومان

مدل ۲۳ اینچ ۱۷۵۰ تومان

باشرایط سهل

SANYO

در تعطیلات نوروز

با خیال راحت سفر کنید

فلاتکس

فلاتکس جدیدترین اختراع برای پنچرگیری سریع و راحت . فلاتکس حاوی مایع لاستیکی وگازفشرده است که پنچری را میگیرد و در عین‌حال لاستیک را باد میکند .

چنانچه پنچر گردید

کافی است لوله پلاستیکی فلاتکس را به پستانک تیوب وصل کنید و با شست دکمه فلاتکس را فشار دهید . درعرض یک دقیقه مایع لاستیکی فلاتکس بدنه داخلی تیوب را با یک قشر لاستیکی میپوشاند ، سوراخها را میگیرد ولاستیک‌را بطور اتوماتیک باد میکند. درموقع پنچرگیری با فلاتکس شما احتیاج به جک‌زدن ندارید .

فلاتکس از وسائل ضروری اتومبیل شماست

نمایندهٔ انحصاری در ایران شرکت بازرگانی حکاک و برادران تلفن ۳۰۲۷۸۷

مراکز فروش : سوپرشوکا بلوارناهید - سوپرفرد طالقانی نمیران قنادی‌نانسی‌عباس‌آباد - داروخانه‌گرگان خیابان گرگان - اهواز فروشگاه خوراک - میدان مجسمه .

آ-۸۰۱۰۶

ہنگام خرید خودکار BiC بعلامت BiC در نوک آن توجه کنید

تفسیری پیرامون مذاکرات نفتی فردا

مذاکرات ایران و کنسرسیوم

فردا آغاز میشود

فردا یکبار دیگر پیرامون افزایش درآمد نفت ایران در حوزه کنسرسیوم مذاکرات سه‌روزه‌ای با نمایندگان اعزامی کنسرسیوم آغاز خواهد شد .

مطالب همان‌است که در چند سال اخیر چند بار آنهم باتعرض وتحکم از یکطرف و مقاومت و سرسختی از طرف دیگر جریان داشت‌و همیشه در اجلاسیه‌اسفند ماه به نتیجه نمیرسید و معمولا در اواخر فروردین‌و گاهی اواخر اردیبهشت بیك توافق مشروط و مرضی‌الطرفین منتهی می شد فرداهم در همان تالار و با همان دارگردانها و کارشناسان در باره همان مسئله مذاکره آغازمیشود، منتهی‌بایك‌فرق وآن‌اینست که‌در مذاکره فردا«جهد»جای «جهاد» راخواهد گرفت.

از ظواهر امر چنین بر می‌آید که مقاومت‌وسرسختی کنسرسیوم بدلایل سیاسی واقتصادی کمتر خواهد بود متقابلا تعرض وتحکم شرکت ملی نفت هم کمتراست بنابراین طرفین جهد و کوشش خواهند کرد که به یك « تفاهم ممکن »دست‌یابند.

* دلایل سیاسی

قبل از شرح دلایل اقتصادی باید دلایل سیاسی که اثر مثبت برمذاکرات نفتی فردا دارد مورد توجه‌قرار گیرد . جهان نفت‌جهان خاصی‌است که برای خود سیاست خاصی داردواغلب سیاست نفتی تعیین کننده بسیاری از سیاست های‌عمومی کشور های بزرك‌جهان می‌باشد .

نفت‌خاورمیانه قریب ۹۰ درصد صادراتی جهان را تشکیل میدهدو هرنوع تغییر چه‌مثبت وچه منفی دراین‌حوزه ودر تولید وصادرات این‌منابع پیش آید ،اثرفوری روی تمام صنایع‌اروپاو ژاپن و آسیا خواهد داشت و تمام کشور های صنعتی‌وبزرك جهان عمیقا اثرانرا احساس می کنند . آنچه‌دربسال گذشته‌در جهان نفتی پیش آمد، افزایش «نگرانی» است .

لیبی بزرگترین‌صادر کننده‌نفت باروپادر یکسال اخیر به علت تغییرات سیاسی ونظامی از یك منبع مطمئن و «طلائی »بیك‌منبع «نگرانی » برای کمپانی های نفتی وسهامدارانش درآمد.همین‌امرسیل سرمایه ورقابت را که به طرف این کشورسرازیر بودمتوقف‌ساخت ومتقابلا لیبی نه‌تنهابحقوق موجود کفاف‌نکرد، بلکه‌باراهنمائی«اپك» حقوق غصب شده خود را مطالبه کردوهم‌اکنون فشار شدیدی به کمپانی های نفتی‌وارد آورده‌است که مثلا قیمت‌نفت خود راباشرایطی که‌درایران وجود دارد منطبق‌سازد.

* فرار سرمایه

باین‌ترتیب یکی از علل ارزانی واقتصادی نفت‌لیبی ازبین میرود. اماهنوز لیبی وانجزایر و کشورهای افریقائی ربحصوص نیجریه در آینده)بعلت‌نزدیکی به‌بازارمصرف اروپاوسهولت رقیب بزرگی‌برای نفت‌حوزه خلیج‌فارس محسوب می شوندو هنوز شرایط مستعدی برای جذب و جلب سرمایه نفتی‌دارند. اماتغییرات سیاسی‌واجتماعی این مناطق وتوهم‌درامنیت آنها«سرمایه» راکه نسبت‌بامنیت‌وآرامش‌حساسیت فوق‌العاده دارد فراری ساخته‌است.

توسعه در گیری اعراب و اسرائیل وتهدید کشور های عربی در موردنفت‌واحتمال (اگر چه احتمال‌ضعیف باشد) اخلال در رساندن‌نفت‌این کشور هابه‌اروپا علل و عوامل دیگر « نگرانی » کمپانی های نفتی می‌باشد .ظاهرا با همه‌این پیش آمد ها انتظار قطع‌نفت‌در کشور های عربی‌نمیرود و همه‌برداشت های ظاهری نشان میدهد که‌جهان به‌نفت کشور های فوق متکی‌است و کشور های فوق هم باطنا در پی قطع آن نیستند، معهذا کمپانی های نفتی بحوزه‌ها و منابع‌دیگر جهان که‌در گیری‌سیاسی ندارند توجه‌بیشترنشان میدهند.

منابع مهم دیگر جهان اول آمریکا است که خود دچارکمبود نفت است و این روزها دچار یك جنك‌پنهانی بین طرفداران‌افزایش واردات نفت و مخالفین است ودر روزهای بحرانی قادر نیست هیچ کمکی به اروپا و ژاپن‌ونقاط‌دیگر بنماید .

* شوروی

شوروی دومین منبع بزرك‌است که اخیرا متوجه کمبود منابع و ذخایر خود شده واز هرگونه‌بلند پروازی در صادرات وبازاریابی دست کشیده و حتی به کشورهای هم‌پیمان اروپای شرقی خود هم توصیه کرده که مصارف اضافی نفت خودرا از منابع دیگر تامین کنند .

ونزوئلا یکی دیگر از منابع بزرك نفتی است که در حال‌حاضر بخاطر محدودیت ذخائر ،تولید خود را محدودساخته واز اضافه تولید صرفنظر کرده است . ثانیا قسمت اعظم تولید خودرا به‌کشور های آمریکائی صادر میکند وقادر نیست به اروپا و آسیاکمك‌نماید.

در نتیجه تنها ایران بعنوان بزرگترین و باقدرت‌ترین منبع نفتی باقی میماند که امکان‌توسعه وتولید صادرات را دارد قادر است در رفع این «نگرانی» اثر عمیق داشته‌باشد .

اما ایران باتوجه به این موقعیت بفکر تولید کاذب نیست ، بلکه تولید معقولی راکه دراول برنامه چهارم پیش‌بینی کرده است‌تقاضا میکند . در سالهای گذشته ، متاسفانه کنسرسیوم در افزایش تولید ایران سخت‌گیری‌ومقاومت بخرج میداد و هنوزبدنبال‌سیاست خاص خود از این‌سختگیری‌دست نکشیده ، اما همانطوری که در فوق‌شرح داده شد اوضاع‌واحوال جهان نفتی ، این سخت‌گیری را ضعیف‌تر ساخته و نمایندگان کنسرسیوم امسال‌نمیتوانندنگرانی جهان نفت را مخفی کنند ،بهمین جهت روحیه مساعدتری خواهند داشت واین یکی از نکات‌امیدوار کننده در مذاکرات نفتی فردا است .

* دلایل اقتصادی

اما دلایل اقتصادی این امرآن است که در سالهای قبل بین میزان «تولید موجود» و میزان تقاضای شرکت ملی نفت‌فاصله‌ای بیشتر از امسال وجود داشت .

مثلا اگر در سال قبل‌برای‌برآورد تقاضای ایران ۲۰ درصد افزایش تولید لازم بود ، امسال ظاهرا۱۵ درصد کفاف میدهد . (ارقام فوق بعنوان مثال ذکر شد) .

کمبود فاصله به کنسرسیوم امکان بیشتری دربرآورد تقاضای ایران میدهد واز طرفی دیگردر چند ماه اخیر سرعت تولید و افزایش ماهانه طوری است که افزایش بعدی چندان سخت و غیرمعقول نخواهد بود .

طبق بودجه‌ای که در برنامه چهارم برای درآمد نفتی سال ۱۳۴۹ در حوزه کنسرسیوم پیش بینی شده است تولید در سال آینده باید بمیزانی باشد که‌ایران بتواند از این مبلغ۱۱۶۱میلیون‌و ۴۰۰ هزار دلار دریافت دارد. این رقم با رقمی که در بودجه امسال دولت پیش‌بینی شده قریب پانزده میلیون‌دلار بیشتراست.این‌اختلاف مربوط به سیستم پرداختها است که قسمتی از درآمد ۴۹ درسال ۵۰ دریافت میشود .

باتوضیحات فوق ظاهرا مذاکرات فردا در یك مسیر عادی و با یك تفاهم پنهانی آغاز میشودوپیش‌بینی مطلعین نفتی اینست که اگر نمایندگان کنسرسیوم ظاهرا سخت‌گیریهائی نشان دهندسخت‌گیری جدی نخواهد بودوسرانجام در مقابل تقاضای ایران تمکین نشان خواهند داد و درآمد معقول پیشنهادی ایران‌راخواهندپذیرفت.

موج بارندگی و سرما در تهران شهرستانها

بقیه از صفحه آخر

*** ۲۰ سانتیمتر برف**

بدنبال ریزش باران سیل آسا در اراك‌وحومه دیشب برف‌سنگینی دراین شهر بزمین نشست. ریزش برف از ساعت ۸ شب گذشته شروع شد و بمدت ۶ ساعت بطور مداوم ادامه داشت .

ارتفاع برف در شهر بیست سانتیمتر و در نقاط کوهستانی تا چهل سانتیمتر رسید.

*** در شمیران**

درتمام مدت دیروز و دیشب بارندگی در شمیران ادامه داشت و در «دربند» و ارتفاعات البرز برف ریزش می کرد .

هم‌اکنون نیز ریزش برف بطور پراکنده در دربند ادامه دارد و روی اتومبیلهائی که از این‌منطقه بسوی شهر می آیند پوشیده از برف است . هوای شمیران امروز سردتر از روز گذشته میباشد .

*** در کرج**

از بعداز ظهر دیروز بارندگی‌در کرج و حومه شروع‌شدو تا ساعت ۶ بامدادامروز ادامه‌داشت‌دگرگونی هوا نیز باعث شدت برودت در کرج و حومه شده است.

*** اولین برف**

ظرف ۲۴ ساعت گذشته برف سنگینی جاده هاوروستا های‌اطراف آستارا را پوشانده‌ودر اکثرباغات این منطقه برف سردرختی ها را از بین برده است ، طی زمستان گذشته ریزش برف در آستارا سابقه نداشت و این اولین برفی است که در سال جاری درآستارا و حومه ریزش می کند.

*** دربهر**

ریزش برف و باران در ابهر و اطراف ادامه دارد ، ضمنا برف این شهر که بعلت نقص فنی موتور کارخانه برق قطع شده بود ، هنوز مرمت نشده و شهر ابهر کماکان درخاموشی بسر میبرد .

*** در کرمانشاهان**

بارندگی شدید توام با طوفان وضع شهر های‌استان کرمانشاهان را بهم ریخت و برودت شدید هوا که از ۲۴ ساعت‌پیش‌در این‌منطقه آغاز شده مردم را وادار به پوشیدن البسه زمستانی واستفاده از بخاری و کرسی کرد.

بارندگی در تهران

دیشب در تهران بیست میلیمتر و در شمیرانان سی میلیمتر باران بارید . در ارتفاعات البرز وراه‌های هراز و چالوس نزدیك به نیم متر و بیشتر برف روی زمین نشسته است .

هواشناسی اعلام داشت که‌سیستم هوا با آنکه از شرق به ایران ریزش کرده است ازامروز مجددا باین‌سو حرکت کرد و درنتیجه هوای خراسان،سیستان، بلوچستان و سواحل عمان‌و خلیج‌فارس همراه با بارندگی خواهد بود.هواشناسی برای تهران و آذربایجان هوای ابری پیش‌بینی کرد . در ضمن اعلام شد که درجه حرارت هوای تهران تغییری نخواهد کرد .

امشب

یکصد هزار تومان‌وام دهساله بدون بهره

حساب‌تشکیل سرمایه‌بانك‌عمران

ساعت ۱۰ بعداز ظهر ازتلویزیون‌ملی ایران کانال ۷
قرعه‌کشی میشود ضمنا :

گوگوش

هنرمند محبوب نیز برنامه جالبی ارائه مینماید

شما

نیز این برنامه جالب و پرشور را ببینید
برنده اولین جایزه مادام‌العمر ماهی سه هزار تومان
نیز دراین برنامه معرفی میگردد

اولین کلنگ باشگاه ورزشی و تالار سرپوشیده کاشان بزمین زده‌شد

درمراسم جالبی که در این هفته درکاشان برپا شد بنام نامی شاهنشاه آریامهر و با حضور تیمسار سرلشگر خسروانی معاون نخست وزیر و فرماندار کاشان و روسای ادارات دولتی اولین کلنك ساختمان باشگاه ورزشی تاج‌توسط آقای حاج سید محمود لاجوردی موسس بنیاد خیریه لاجوردی به زمین زده شد . باشگاه ورزشی کاشان یکی از باشگاه های بزرك و کاملا مجهز کشور خواهد شدو تمام مخارج ساختمان مزبور که بیش از شش میلیون ریال است‌از طرف بنیاد لاجوردی بعهده گرفته شده است.

بعداز انجام مراسم زدن اولین کلنك باشگاه ورزشی بنا بتقاضای شخصیت های محلی آقای‌لاجوردی ساختمان یك دبیرستان دخترانه را درکاشان نیز بعهده گرفت با ساختن دبیرستان دخترانه در کاشان یکی‌از کمبودهای فرهنگی شهر برطرف خواهد شد.

علاوه براین آقای حاج سید محمود لاجوردی در دو دبستان‌بنیاد لاجوردی یکی در روستای مشگان و دیگری در دبستان روستای‌راوند لباس های عید شاگردان را به آنان اهدا نمود . توزیع لباس عید و شیرینی بین تمام دانش‌آموزان دبستان های‌بنیاد لاجوردی از دیرزمانی همه ساله انجام می گیرد.

درمراسم توزیع لباس عید در دبستان بنیاد در روستای مشگان رئیس فرهنگ طی نطقی ازخدمات بنیاد لاجوردی تحسین کرده ، گفت : «آقای لاجوردی با ساختن دبستان و دبیرستان در قراء و قصبات کاشان به اشاعه فرهنگ این شهرستان کمك کرده‌اند .»

تیمسار خسروانی در این‌مراسم گفت : «من بعنوان یك ایرانی و یك‌سربازجانباز شاهنشاه آریامهر دراین مجلس باشکوه ازاقدامات خداپسندانه جناب آقای لاجوردی صمیمانه تشکر می کنم .»

درمراسم توزیع لباس عید بین دانش آموزان در دبستان راوند ، نماینده سپاهیان انقلاب کاشان آقای‌حسین‌شاکری خدمات‌فرهنگی بنیاد لاجوردی را به کودکان و نوجوانان کاشان که مردان و زنان کشور هستند ستود و آن را طلیعه پیشرفت فرهنگی و آموزش این شهرستان دانست . آقای شاکری توفیق بنیاد لاجوردی‌را درخدمت بیشتر به هشمهریان خود خواستار شد و اظهار امیدواری کرد که مردم‌خیرسایر شهرستان های کشور نیز باایجاد تاسیسات آموزشی به‌بالا بردن سطح‌فرهنگی کشور کمك کنند.

همه‌ساله‌نزدیك‌فرارسیدن نوروز آقای حاج سید محمود لاجوردی موسس بنیاد خیریه لاجوردی جهت کلیه دانش آموزان دبستان های اهدائی خود لباس وشیرینی میفرستد دراین عکس آقای لاجوردی لباس عید یکی ازدوشیزگان دانش‌آموز را اهدا مینماید .
درعکس تیمسار سرلشگر خسروانی و رئیس اداره آموزش وپرورش وخلیل افشاری شهردار کاشان دیده‌میشوند

دانش آموزان دبستان لاجوردی در مشگان کاشان بااهداء دسته‌های گل به آقای حاج سید محمود لاجوردی موسس و مدیر عامل بنیاد خیریه لاجوردی از خدمات ارزشمند معظم‌له تشکر نموده مقدم او و تیمسار سرلشگر پرویز خسروانی معاون نخست وزیر را گرامی داشتند .

آقای حاج سید محمود لاجوردی اولین کلنك باشگاه ورزشی وتالار سرپوشیده تاج کاشان را بنام نامی شاهنشاه آریامهر بزمین میزند . درعکس تیمسار سرلشگر خسروانی وآقای محسن سجادی فرماندار کاشان دیده میشوند .

سینما گلدن‌سیتی

هدیه نوروزی خودرامعرفی‌میکند

داستانی بمراتب شیرین‌تر ، مهیج‌تر وجذاب‌تر
از «بیست هزار فرسنگ زیر دریا»

مترو گلدوین‌مایر تقدیم میکند
چك کانرز
کاپیتان نمو
در فیلم
پاناویژن ورنگی
اقتباس از اثر ژول‌ورن

باشرکت : رابرت‌رایان ـ لوچانالوتزی ـ نانت‌نیومن MGM

تبریك میگیم مادوتا
یکی دراز یکی کوتاه

چیچو و فرانکو علیه اس اس

عید با چیچو فرانکو
مبارکه سال نو
هرچه که خنده دارین
برای این فیلم بذارین

سخنرانی

ساعت پنج ونیم بعدازظهر روزپنجشنبه۲۱ اسفند بانو نیره سعیدی تحت عنوان «روزنامه‌های زنان ایران» درمراسم یادگار نمای مطبوعات قدیم زبان‌فارسی‌ایران دردانشکده هنرهای زیبا سخنرانی خواهندکرد .

م . الف ۱۳۰۴۱ آـ۸۰۵۶۰

راننده عزیز

از گردش‌های ناگهانی بپرهیزید

فقط بیك مثل بیك بیك مینویسید
BiC

در یك حادثه هوائی

«کاباره»دار ایرانی در آلمان کشته‌شد

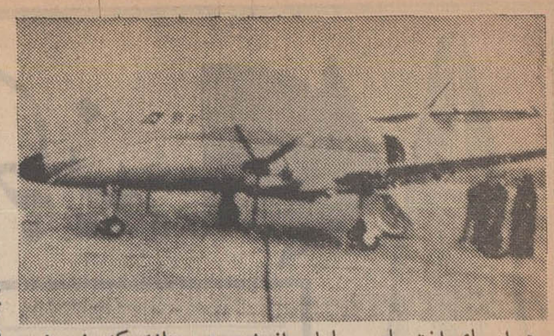

هواپیمای اختصاصی حامل «انوش»ودوستانش که‌منفجر شد

«انوش»صاحب‌چندین کاباره، کلوپ شبانه وچلوکبابی در شهر های مختلف آلمان بود

«شوابه» دوست‌انوش ازسهامداران معروف یك شرکت هوائی آلمانی بود و از دوستان بسیار نزدیك و صمیمی وی محسوب میشد.

«انوش» مدت ده سال بود که بهمراه برادران خود در مونیخ‌یك رستوران (چلوکبابی) ایرانی دایر کرده بود و سه محل دیگر ، از قبیل‌رستوران آلمانی‌وبارومحل‌تفریح شبانه دایر کرده بودندواز این‌راه ثروت‌زیادی بدست‌آورده وشهرت فراوانی کسب کرده بودند .

«انوش »اخیرا تصمیم به تشکیل یك شرکت گرفته بود تاپس از فروش سهام آن در چند شهر بزرك دیگرآلمان اقدام بافتتاح‌چند چلوکبابی و «کاباره » بنماید .

پدر «انوش »در هامبورك ، به تجارت فرش اشتغال دارد وازتجار معروف هامبورك می‌باشد

«انوش»از مادر آلمانی متولد شده‌و دارای همسر ایرانی و دو کودك‌است که در مونیخ مقیم می باشند.

سلطان کاباره ها

روزنامه معروف «آبندزایتونك » آلمان‌درمورداین‌حادثه چنین‌نوشته است:«سلطان کاباره‌های‌«شوابینك»

آلمان انوش سامی که‌صاحب کاباره های معروف «سیتا ۲۰۰۰» «بلوآپ» و «داچا » دیروز با ده مسافردیگر مونیخی طی‌حادثه‌سقوط هواپیما درنزدیکی‌فرودگاه‌سامی‌دان سوئیس‌درگذشت. دربین قربانیان این‌حادثه ،رئیس موسسه هواپیمائی «باواریای » آلمان نیز بود . این هواپیما موقع‌پرواز از فرودگاه سقوط کردوکلیه مسافرین‌هواپیما کشته‌شدند . »

هواپیماقرار بود از مونیخ به «سن‌موریتس »پرواز کند . ساعت ۲وربع بعدازظهر از مونیخ‌پرواز کردو در سه‌کیلومتری فرودگاه «سن‌موریتس» موتور هواپیماز کارافتاد وسقوط کرد.

ناظرین واقعه‌گفتند که‌جرقه هائی ازهواپیما دیده شد وسپس منفجر گردید .

فریماه‌عهدیه بعلت‌عزیمت باروپا

تعدادی‌از تابلوهای‌خودرا بمعرض نمایش و فروش میگذاردروزهای‌پنجشنبه و جمعه ۲۱ تا۲۲ اسفند یوسف آباد ـ خیابان محمد رضاشاه ـ خیابان ریاحی وفا شماره ٦

یکی ازدوقلوهای بهم‌چسبیده سنندجی زنده است!

*** «اکبر» درکلاس‌دوم‌دبستان مشغول تحصیل است**

امروز خبرنگار ما در سنندج گزارش داد که هشت سال قبل دوقلوهائی با مشخصات دو قلوهای بهم‌چسبیده تهرانی و قزوینی، در سنندج متولد شدند که پس ازیك عمل جراحی از هم جدا گردیدند ویکی از آنها هم‌اکنون زنده‌است.

این دوقلوها همانند دوقلو های تهرانی وقزوینی‌در حالی که‌ازناحیه شکم وقفسه سینه بهم چسبیده بودند بدنیا آمدند. یکی از دوقلو ها از نظر ساختمان مغزی ناقص بود ودومی از راه‌اتصال شکم و روده‌هایش با دیگری تغذیه و زندگی می‌کرد .

پس از بررسی وضع این دوقلوها، یك عمل جراحی روی آنها انجام شد و نوزادی که ساختمان بدنی کاملی داشت زنده ماند و دیگری که از جهت ساختمان مغزی ناقص بود درگذشت .

یکی ازدوقلوها که‌از مرك‌نجات یافت اکبر نام‌دارد وهم‌اکنون در قید حیات‌می‌باشد. اکبر هشت‌سال دارد ودر کلاس دوم‌دبستان‌سرگرم تحصیل است .

اظهارات دکتر معالج

آقای دکتر سید جمال گوشه ، جراحی که باعمل جراحی‌دوقلوهای سنندجی را از یکدیگر جدا کرد طی مصاحبه‌ای با منصور ایازی خبرنگار اطلاعات درسنندج گفت: دوقلوهائی که من از یکدیگرجدا کردم، هردو پسر بودند واز جهت چسبندگی شبیه دوقلوهای تهرانی وقزوینی بودند .

وی افزود دشواری یا سهولت میزان امکان جدا کردن آنها از عمل بستگی به نوع چسبندگی یکدیگر بدهم .

محل عمل‌جراحی و«بخیه»ها هنوزروی‌شکم‌اکبر بچشم‌میخورد

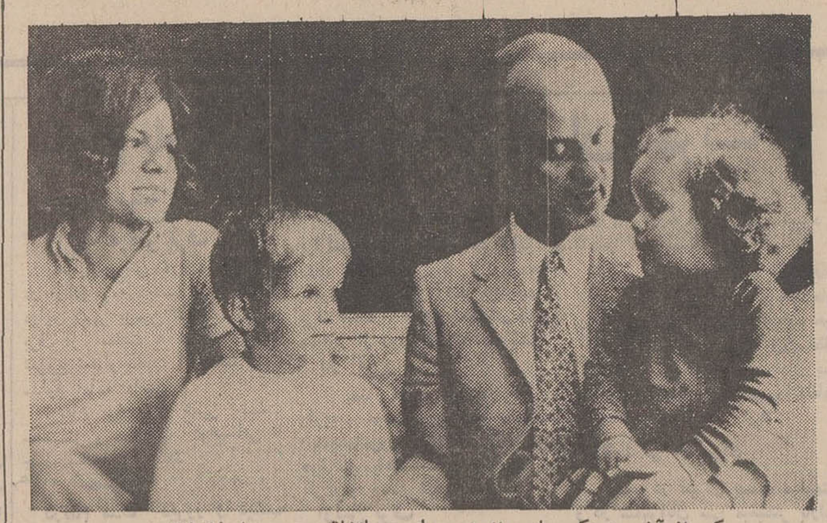

یکی از آخرین عکسهای «انوش سامی» باتفاق‌همسر وفرزندانش

پیرزنی مأمورین ممیزی شهرداری را زندانی کرد!

دو تن از ماموران ممیزی شهرداری تبریز که بعد ازظهر دیروز برای ممیزی خانه‌ای واقع در خیابان «شمس‌تبریزی» به‌این خانه رفته بودند ،وسیله پیرزن صاحبخانه‌زندانی شدند!

مامورین شهرداری وقتی از کار ممیزی خانه فارغ شده و قصد خروج داشتند ، متوجه شدند پیرزن صاحبخانه در را بروی آنها قفل کرده است . وقتی از وی خواستند که در را باز کند ، جواب شنیدند که: «شما مامورین مالیاتی هستیدو قصد گرفتن‌مالیات‌از مرادارید. بهمین جهت تاوقتی که ورقه‌ای به من ندهید که معلوم باشد من از مالیات معاف هستم ، در را باز نخواهم کرد!»

مامورین هرچه‌اصرار کردند و برای پیرزن‌توضیح دادند که اولا آنها مامور مالیات نیستند. ثانیا نمیتوانند چنین نوشته‌ای بدهند ، ولی نتوانستند صاحب خانه را قانع سازند ولذاتصمیم گرفتند از دیوار خانه بالا رفته و از طریق‌پشت‌بام خود رانجات دهند . اما این‌بار هم‌باشکست مواجه شدند ، زیرا همسایه‌ها نیز مانع خروج آنها شدند . مامورین ممیزی که خود را از همه طرف در محاصره دیدند ، از زن همسایه تقاضا کردند لااقل وضع آنها را به دایره ممیزی شهرداری اطلاع دهد . زن همسایه این تقاضا را پذیرفت وجریان را به‌همکاران دو مامور فوق‌الذکر اطلاع‌داد .

پس از آگاهی به این‌جریان دو تن دیگر از مامورین دایره ممیزی شهرداری تبریز به‌خانه پیرزن مراجعه کرده و در زدند و وقتی صاحبخانه پرسید «شما کی هستید ؟» یکی از آن ها جواب داد : «میهمان هستیم !» و پیرزن در را باز کرد !

به محض باز شدن در یکی از این دو نفر پای خود را در مقابل در حائل کرد و با فریاد همکاران زندانی خود را صدا زد و آنها را به فرار دعوت نمود و پیرزن تایخود بجنبد ، هردو زندانیش ، صدها متر از خانه دور شده بودند !

سلف‌سرویس شاهرضا
بزودی افتتاح میشود
خیابان شاهرضا مقابل سینما کاپری

بابلسر: پانسیون پانیانس و پانسیون ویلای ۱۲
برای پذیرائی از مسافرین نوروز مجهز‌وآماده‌است
سفارش تلگرافید ـ جواب تلگرافی گیرید
آ ـ ۸۰۲۳٤ ۱ ـ ۳

برنامه مخصوص نوروز ۱۳٤۹
شیرین و فرهاد
سینماسکوپ ـ رنگی
شیرین و فرهاد
باشرکت
فخرالدین ـ نیلوفر
شیرین و فرهاد
محصول پارس فیلم
شیرین و فرهاد
درسینماهای
اونیورسال ـ آسیا
اروپا ـ میامی
ایران ـ ساینا
تیسفون و
مارلیك ـ مونت کارلو
سیلوانا ـ آستارا
(تجریش)
شیرین و فرهاد
همزمان باتهران در
مشهد
آسیا ـ سانترال
شیرین و فرهاد
شیراز :
پارس ـ پرسپولیس
شیرین و فرهاد
تبریز: کریستال
شیرین و فرهاد
اهواز : دنیا
شیرین و فرهاد
آبادان :
متروپل ـ ایران
شیرین
شیرین و فرهاد
کرمانشاه
متروپل ـ کریستال

دختر مسخره

فقط ٦ شب دیگر
درسینما
دیاموند

توتو

شینکو
SHINKO
فورك لیفت تراك
برقی (باطری)
باظرفیت های مختلف
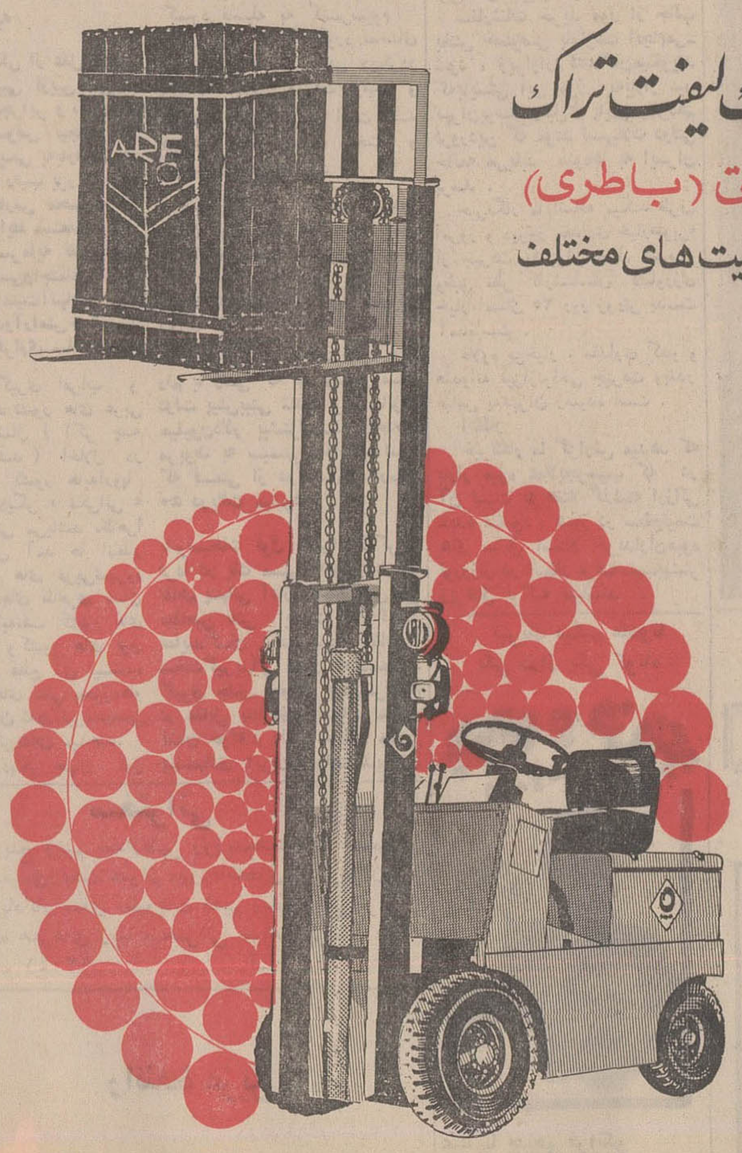
نماینده انحصاری شرکت سهامی اتفاق تهران خیابان شاهرضا پیچ شمیران ـ تلفنهای ۷۲۷۹۹-۷۲۷۹۸

کجای این دنیای بزرگ مال شماست؟
درزمانی که‌انسان کره ماه را تصاحب میکند شما چرا برای خود در کره زمین فکر مسکن نیستید، از این دنیای بزرگ، اگر شما مکانی برای خود نداشته باشید پس : روی‌زمین دیگران زندگی میکنید!
صندوق پس انداز مسکن بانک رهنی ایران
کمك میکند تادراین دنیا شما هم خانه ای
برای خود
بنام خود
ودراختیارخود
داشته باشید.

مجالس ترحیم

بسمه‌تعالی

بمناسبت درگذشت علیین مکان آقای حاج مصطفی حیدری که‌عمری رادر طبع‌واشاعه ونشر کتب دینیه گذرانید مجلس ترحیمی روز پنجشنبه چهارم محرم‌الحرام مطابق ۲۱ر۱۲ر۱۳۴۸ ازساعت ۳تا ۵بعداز ظهر در مسجد ارک منعقد خواهد بود.

شرکت مومنین دراین مجلس فاتحه و ترحیم‌انشاءا.. تعالی موجب‌اجر جزیل است .

احمدالاشتیانی

آ_۳۷۳۶۹

بسمه تعالی

بدینوسیله درگذشت نابهنگام خلد آشیان مرحوم حاج مصطفی‌حیدری مدیر چاپخانه حیدری را که سالهای بسیار در نشر معارف‌اسلامی و کتب مذهبی‌عمرخودرا به‌پا کدامنی گذرانده، باطلاع دوستان و آشنایان می‌رساند . مجلس‌یادبوددان‌مرحوم درروز پنجشنبه ٤ محرم‌الحرام ۹۰برابر ۲۱ر۱۲ر۴۸از ساعت ۳تا ۵ بعد از ظهر درمسجد ارك منعقد می شود ، مقتضی است عموم علاقه‌مندان به انتشارات مذهبی و کتابهای دینی در مجلس مزبور شرکت فرمایند .

محمد تقی جعفری ، میرسید احمد روضاتی ، سید هاشم رسولی ،حسن غفاری ، اکبر رضوانی ، محمد باقر بهبودی

آ_۳۷۳۶۹

بانهایت تاسف درگذشت ناگهانی دوست گرانمایه آقای مصطفی حیدری را که از خدمتگزاران و ناشران دین مقدس اسلام‌بودندبه استحضار مقامات محترم‌روحانی‌و برادران دینی میرساند . امید است باشرکت در مجلس ختم آن‌فقید سعید از زحمات و خدمات ارزنده‌اش تقدیر فرمایند.

سیدجواد علوی ، حاج‌شیخ محمدآخوندی ، علی‌اکبر غفاری ، سید کاظم موسوی ، یحیی عابدی.

آ_ ۳۷۳۵۳

هیات مدیره سندیکای مرکزی صنعت چاپ

در نهایت تاسف وتالم درگذشت ناگهانی مرحوم‌حاج‌مصطفی حیدری مدیر چاپخانه حیدری را که ازخدمتگزاران‌صمیمی و قدیمی صنعت چاپ بودند باطلاع عموم اعضای محترم سندیکا میرساند . مجلس ترحیم آنمرحوم روز پنجشنبه۲۱ اسفندماه از ساعت ۳تاه بعدازظهر در مسجد ارك برگزار میگردد .

دبیرسندیکای مرکزی صنعت چاپ- دکترعسگری

آ_۳۷۳۳۱ ۳

بانهایت تاثر وتاسف فوت ناگهانی شادروان حاج‌مصطفی حیدری مدیر چاپخانه حیدری راباطلاع کلیه‌دوستان‌واشنایان میرساند . مجلس ختم مردانه آن فقید سعید روز پنجشنبه بیست‌ویکم اسفندماه ازساعت ۳تاه بعدازظهر در مسجدارك ومجلس ختم زنانه در همان روزوهمان ساعت‌در منزل‌شخصی آنمرحوم واقع در دوراهی یوسف‌آباد-خیابان محمدرضاشاه خیابان سروش‌فر - شماره ۱۷ برقرار میباشد .

خانواده‌های : حیدری ، اخوان حیدری ، مظاهری ، شکوفنده ، موحدی ، خاوری ، زندیه ، یراقچی ، حکاك، جوادیان ، تجلی‌زاده ، چهره‌سا ، قمی‌زاده،بشیری،رزاقی‌پور صدری ، مجلسی ، سلطانی ، یزدانسپاس ، فرهی ، مشحون ساهرخ ، بنی‌هاشمی ، پوستی ، خزانه ، سلامی ، گلشنی، طراح ، دولت‌آبادی ، صمیمی ، محمدآخوندی ، سلیم‌خان بقائی ، طاهباز ، خانپور ، کامکار ، مجد ، ضیائی،عراقی‌زاده فتاحی ، طاهرزاده ، سعیدنژاد

آ_۳۷۳۳۱

درگذشت آقای مصطفی حیدری مدیر چاپخانه حیدری موجب تاسف است‌مااین ضایعه تاثرانگیزرابعموم‌بازماندگان بویژه آقای اخوان حیدری و آقای چهره‌ساهمکاران‌عزیزمان تسلیت میگوئیم

هیئت مدیره وکارکنان وکارگران

شرکت سهامی ریسندگی وبافندگی نجف‌آباد

بانهایت تاسف درگذشت شادروان همسر گرامی دوست وهمکار عزیز خود آقای مهندس نصرت‌اله گوهریان را باستحضار رسانده خودرا دراین غم بزرك باایشان شریك میدانند . مجلس یادبود فقیده سعیده‌روزپنجشنبه‌بیست‌ویکم اسفندماه ساعت ۳تاه بعدازظهر در مسجد الجواد برقرار است .

شرکت سهامی ریسندگی وبافندگی نجف‌آباد

آ_ ۳۷۱۹۹ ۲_۲

باأندوه فراوان فوت‌جانگدازو نابهنگام شادروان‌بانونیره اخلاق همسر گرامی آقای مهندس نصرالله گوهریان را باطلاع میرساند مجلس ترحیم مردانه و زنانه آن فقیده سعیده روز پنجشنبه ۲۱ر۱۲ر۴۸ از ساعت ۳ الی ۵ بعداز ظهر در مسجد الجواد واقع در خیابان روزولت میدان ۲۵ شهریور منعقد میباشد .

همچنین باستحضار میرساند مراسم‌شب هفت‌درگذشت آن مرحومه عصر روز جمعه ۲۲ر۱۲ر۴۸ از ساعت ۳ونیم الی‌۵ونیم‌درامامزاده‌عبدالله آرامگاه پدربرگزار میگردد .

خانواده های : گوهریان ، اخلاق ، فشندی ، هاشمی ، گوهری نائینی ، نورائی ، سرهنك هوائی گودرزی ،هندسی، صادقی نائینی ، بقائی نائینی ، گرامی ، مهندس نوذرشیبانی، احدزاده ، برهان ، معیاری ، محسنی ، محبوبی ، نوروزی، پرهیزکار ، سلطانی ، بصیری ، احمدی ، خلج ، سبکبار، رصائیان

آ_ ۳۷۲۵۷ ۲_۲

شرکت برق منطقه‌ای تهران باکمال تاسف درگذشت آقای علی اصغر آذرعسگری کارمند عالی‌رتبه بازنشسته این شرکت را باطلاع میرساند :

مجلس ترحیم آنمرحوم از ساعت ۳الی ۵ بعد ازظهرروز جمعه ۲۲ر۱۲ر۴۸ در مسجد حاج حسن واقع در خیابان‌شاهپور خیابان ارامنه برگزار میگردد .

۱_۸۰۵۴۲

باکمال تاسف فوت آقای عبدالوهاب حاج خلیلی را باطلاع دوستان و همشهریان محترم میرساند . مجلس ختم مردانه و زنانه صبح روز جمعه ۲۲ اسفندماه ازساعت ۸ونیم تاده‌ونیم در مسجد سجاد خیابان شاه چهارراه فروردین برگزار خواهد شد .

دکتر تقی پژوهی ، دکتر احمد پژوهی ، دکترمینوچهر پژوهی ، محمد وثوق ، حمزه‌علی یزدان‌پرست ، دکترانوری سرگرد فرید ، سرهنك وثوق ، دکتر وثوق ، مهندس‌وثوق

آ_۳۷۲۹۳

باکمال تاسف درگذشت ناگهانی شادروان حاج‌محمد مهدی شاهرودی را باستحضار کلیه دوستان و آشنایان می رساند . مجلس ترحیم مردانه و زنانه روز جمعه ۲۲ر۱۲ر۴۸ از ساعت ۳ ونیم تا ۵ ونیم بعداز ظهر درمسجد الجواد واقع درخیابان روزولت میدان ۲۵ شهریور منعقد خواهد بود.

خانواده های : شاهرودی ، ثلاث ، حسینیان ، صالحی ، آجودانی ، اکبریان ، پری‌نژاد ، فربور ، مثقالی ، میربهاء الدین ، نیکپور ، سیدبلوری ، نقوی ، خاقان عباسی ، قندی ، حصاری ، محلوجی.

آ_۳۷۳۳۹ ۲_۱

بعموم بازماندگان آنمرحوم مصیبت وارده‌را تسلیت میدهیم.

باکمال تاسف و تاثر درگذشت جوان ناکام‌عبدالحسین میرزائی را باطلاع اقوام و دوستان میرساند. مجلس‌ترحیم‌زنانه ومردانه آنمرحوم ازساعت ۹الی۱۱ صبح جمعه ۲۲ر۱۲ر۴۸در تالار تبلیغ مسجدالجواد واقع در میدان ۲۵ شهریور منعقد میباشد.

خانواده‌های : میرزائی . نیروز . فتوحی قوام‌شیرازی. ابوالفتحی .رستمی . الهامی . خداوردی . عطائی . پارسا . آذرهمایون . هوشنك نژاد. شفیعی شریف‌زندیه . محجوب. زمانی .سلحشور . زمردی . بهمنپور. امینی . احسانی .

آ_۳۷۳۰۳

بعموم بازماندگان آنمرحوم مصیبت وارده را تسلیت‌میدهیم

بمناسبت فوت فقید سعید حضرت آیت‌الله‌آقای حاجی سید محمدرضا بهبهانی در مدینه‌منوره مجلس ترحیم و سوگواری و تسلیت ببازماندگان آن مرحوم در مسجدحائری از ۲الی۵ بعدازظهر روز پنجشنبه ٤محرم جاری منعقد متمنی است مومنین تشریف‌فرما شوند روح منور آنمرحوم را بدعای خیرشادفرمایند . عندالله‌عزوجل وعندالرسول (ص) ماجور خواهند بود.

سید مهدی طباطبائی . بهاءالدین مهدوی . میرمجتبی‌علوی. مصطفی مقیمی .

نشانی . خیابان هاشمی . چهارراه کارون مسجدحائری

آ_۳۷۲۹۵

بمناسبت درگذشت علویه عالیه نواده آیت‌الله‌العظمی السید محمد کاظم طباطبائی یزدی قدس‌سره و همشیره‌حضرت حجت‌الاسلام‌والمسلمین آقای حاج آقا ابراهیم طباطبائی یزدی. مجلس‌ختم آنمرحومه ازساعت ۳ ونیم تا ۵ ونیم بعد از ظهر پنجشنبه چهارم محرم در مسجد فخرالدوله منعقد امید است مومنین‌خاصه سلسله جلیله علماء اعلام دامت برکاتهم قلوب افسرده بازماندگان را تسلیت دهند .

احمدالاشتیانی ، الاحقر عبدالله‌بن‌مسیح‌الطهرانی،بهاءالدین نوری ،الاحقر حاج‌میرزا هلیل کمره‌ای ، سید محمدعلی‌سبط، باقرالقمی، الاحقر علینقی‌الموسوی التهرانی ، الاحقر کمال مرتضوی ،محمدالرشتی،سید رضی‌شیرازی ، مهدی الموسوی الخلخالی ، مصطفی مسجد جامعی ،عبدالحسین‌زاهد ، علی‌سعید الاحقرمحمودالانصاری .

آ_۳۷۳۱۷

بانهایت تاسف درگذشت مرحومه مغفوره **بانو صفیه‌بیگم طباطبائی‌یزدی** صبیه مرحوم‌آیة‌الله‌العظمی‌سیدعلی‌طباطبائی‌یزدی همسر آقای سیدمحسن طباطبائی یزدی سردفتر اسناد رسمی شماره ۱۱۵ تهران باستحضار کلیه همکاران محترم‌میرساند مجلس ترحیم ازساعت ۳ونیم‌الی‌۵ونیم بعدازظهر روزپنجشنبه ۲۱ر۱۲ر۴۸ در مسجد فخرالدوله دروازه شمیران برگزار میگردد .

نایب رئیس کانون سردفتران- جمال‌الدین جمالی

آ_۳۷۲۹۷

بانهایت‌تاسف درگذشت مرحومه مغفوره **بانو صفیه‌بیگم طباطبائی یزدی** همسر آقای سید محسن طباطبائی یزدی‌سردفتر اسناد رسمی ۱۱۵راباطلاع‌میرساند . مجلس ترحیم‌روزپنجشنبه ۲۱اسفندماه ۴۸ازساعت ۳ونیم تا ۵ونیم بعد از ظهر در مسجد فخرالدوله (دروازه شمیران) برگزار میشود. مجلس‌ختم‌زنانه‌نیز درهمان روزو همان ساعت در منزل واقع در پل چوبی خیابان حقوقی کوچه عارف کوچه نوبهار شماره ۲ منعقد می گردد.

خانواده های :طباطبائی یزدی ،کمره‌ای ،شهسوارانی . امینی ، کاظمی‌یزدی ، مرعشی . صحت . امیری . انصاری . سلامت . ریاحی . هاشمی رفسنجانی ، سبط طباطبائی ،امیر چوپانی

آ_۳۷۳۱۷

بعموم افراد خانواده های عزادار بویژه بازماندگان‌آن مرحومه مصیبت وارده‌را تسلیت میدهیم .

باکمال تاسف درگذشت شادروان عبدالحمید مشرقی مدیر روزنامه عظمت اسلام و پدر گرامی آقای عبدالحسین مشرقی کارمند بازنشسته این وزارت را باطلاع میرساند . مجلس ترحیم آن مرحوم روز پنجشنبه ۲۱اسفند ماه‌ازساعت ۹ تا ۱۱ مردانه و از ۱۱ تا ۱۳ زنانه در خانقاه صفی‌علیشاه برگزار می گردد .

وزارت راه

آ_۳۷۱۲۱ ۲_۲

جامعه مطبوعات ایران بانهایت تاسف فقدان مرحوم شادروان عبدالحمید مشرقی مدیر روزنامه عظمت اسلام و برادر جناب آقای سیف‌آزاد مدیر روزنامه کهنسال ایران- باستان را باطلاع میرساند . مجلس ترحیم‌آن مرحوم روز پنجشنبه ۲۱ اسفند از ساعت ۹ تا ۱۱ مردانه و از ۱۱ تا ۱۳ زنانه در خانقاه صفی‌علیشاه برگزار میگردد .

جامعه مطبوعات ایران

آ_۳۷۱۱۲ ۲_۲

باکمال تاسف درگذشت برادر ارجمندم شادروان‌عبدالحمید مشرقی مدیر روزنامه عظمت‌اسلام‌وپدر گرامی‌آقای عبدالحسین مشرقی را به اطلاع میرساند مجلس ترحیم آن مرحوم روز پنجشنبه ۲۱ اسفند از ساعت ۹تا ۱۱مردانه و از ۱۱تا۱۳زنانه در خانقاه صفی‌علیشاه برگذار میگردد .

سیف آزاد

خانواده‌های سیف‌آزاد . مشرقی . معینی صاحبدیوانی. ارباب. بانکی .اتابکی . معین‌آزاد

در نهایت تاثر درگذشت شادروان عبدالحمید مشرقی مدیر روزنامه عظمت اسلام را به اطلاع میرساند مجلس‌ترحیم آنمرحوم پنجشنبه ۲۱ اسفند ساعت ۹تا۱۱ مردانه واز ۱۱تا۱۳ زنانه در خانقاه صفی‌علیشاه برگذار میگردد

آ_۳۷۱۱۹ ۲_۲

باکمال تاسف درگذشت شادروان اسداله طبیب زاده کارمند عالی‌رتبه‌این‌وزارتخانه را به اطلاع‌میرساند - مجلس یادبود آنمرحوم روز شنبه ۲۳_اسفند ماه از ساعت ۹الی ۱۱ در مسجدالجواد میدان ۲۵ شهریور منعقد خواهدبود .

وزارت‌دارائی

آ_۳۷۲۷۹ ۲_۱

درگذشت شادروان اسداله طبیب زاده سرناظر دارائی‌ارتش شاهنشاهی را باطلاع‌دوستان‌و آشنایان آن‌مرحوم میرساند - مجلس ختم مردانه وزنانه روز شنبه ۲۳ اسفند ماه از ساعت ۹الی ۱۱ در مسجدالجواد میدان ۲۵ شهریور منعقدخواهدبود .

سرلشگر نورائی

آ_۳۷۲۷۹ ۲_۱

درگذشت شادروان اسداله‌طبیب زاده سرناظراداره‌مهندسی نیروی‌زمینی شاهنشاهی باطلاع دوستان واشنایان آنمرحوم میرسد مجلس ختم مردانه‌وزنانه روز شنبه ۲۳اسفند ماه در ساعت ۹الی ۱۱ در مسجدالجواد میدان ۲۵ شهریورمنعقد خواهدبود.

سرلشگر عاطفی

آ_۳۷۲۷۹

درگذشت دوست گرامی حاج‌اسداله طبیب‌زاده را باطلاع میرساند . مجلس ختم روز شنبه ۲۳ اسفند از ساعت ۹ تا ۱۱ صبح در مسجد الجواد میدان ۲۵ شهریور منعقد خواهد بود .

سرلشگر گلسرخی ، سرلشگر تقوی ، سرتیپ خاکپور سرتیپ‌طباطبائی ، سرتیپ‌آموزگار ، سرتیپ شاهین‌فر ، سرهنك الهی ، سرهنك فصیحی ، مهندس احمد اسدی ، وکیل‌زاده ، جلیل‌خوئی ، سرهنك دکتر وثوقی ، سرهنك بزرگ‌فر ، مهندس باقر سعادتمند ، سرگرد زاهدی،علی‌اکبر مقدم

آ_۸۰۳۲۰ ۲_۱

خانواده‌های : طبیب‌زاده ، اخوان ، جهادالحسینی،اقتصادی محمودی ، اخوی ، عباسیان ، شاه‌بابا ، طاهری

فوت عزیز خود حاج‌اسداله طبیب‌زاده را باطلاع‌خویشان ودوستان میرساند .

مجلس ختم زنانه و مردانه روز شنبه ۲۳ اسفند از ساعت ۹الی ۱۱ صبح در مسجد الجواد میدان ۲۵ شهریور منعقد است .

آ_۸۰۳۲۰ ۲_۱

بخانواده‌های عزادار بویژه بازماندگان آن مرحوم‌مصیبت وارده‌را تسلیت میدهیم

کل نفس ذائقة‌الموت

بدین وسیله فوت مرحوم مغفور آقای ابوالفضل‌انگورانی زنجانی را باطلاع عموم مومنین و همشهریان محترم میرساند مجلس ترحیم فقید سعید (مردانه و زنانه) روز پنجشنبه ۲۱ اسفند ۱۳۴۸ از ساعت ۲ونیم تا٤ونیم بعد ازظهر در مسجد حاج حسن واقع در خیابان‌شاهپور معنقد خواهد بود.

الاحقر سلطان‌العلماءزنجانی

خانواده‌های : انگورانی . میرزاخانی . وثیقی . میرزائی. رهبری . میرفتاحی . کاوندی . فرقانی . اتحاد مقدم .افشار. احمدپور .اسلامی .زند. تهرانچی. طهماسبی طاهری .فاضلی. صمدیان . سلطانیون .

بانهایت تاسف و تاثر درگذشت شادروان‌آقای‌ابوالفضل انگورانی زنجانی را باطلاع خویشاوندان ودوستان و همشهریان محترم میرسانند مجلس ترحیم زنانه ومردانه فقید سعید از ساعت۲ونیم تا ٤ونیم بعدازظهر روز پنجشنبه ۲۱ اسفند ماه ۱۳۴۸ در مسجد حاج حسن واقع در خیابان شاهپور منعقد خواهد بود.

آ_۳۷۲۹۹

بعموم بازماندگان آنمرحوم مصیبت وارده را تسلیت‌میدهیم

باأندوه فراوان درگذشت نابهنگام مرحومه مغفوره **بانو شکوفه صدورفیع** همسر آقای کیومرث خجسته سمیعی ووالده ماجده خانم سیمین وآقایان مهندس سیامك.سهراب سیاوش وساسان خجسته سمیعی راباستحضار بستگان و دوستان وآشنایان میرساند . مجلس ترحیم مردانه و زنانه از ساعت ۱۱ونیم تا ۱۳ونیم روز پنجشنبه ۲۱ اسفندماه در مسجد الجواد واقع در میدان ۲۵ شهریور منعقد می‌باشد.

خانواده‌های : صدررفیع . سمیعی ، دربندی، رسولی، زرگری ، خوش‌چشم ، شاهدی ، واعظی ، چهری ، باصری، کلانتری ، منوچهری ، اخوان بلورچیان،شهبازی،پورشادکام شاه‌بنده

آ_۳۷۳۰۹

مصیبت وارده را بعموم بازماندگان آن مرحوم‌تسلیت میدهیم

باکمال تاسف‌درگذشت مرحوم مغفور عبدالحسین‌زاهدی فرزند مرحوم حاج مرتضی زاهدی راباطلاع‌منسوبان واشنایان میرساند مجلس‌ترحیم مردانه وزنانه روز پنج‌شنبه ۲۱ر۱۲ر۴۸ از ساعت۹صبح تا۱۱درمسجدالجوادمیدان ۲۵ شهریوربرگذار میشود.

حاج شیخ‌ابوالحسن شعرائی . محمد زاهدی . علی‌اکبر زاهدی . دکترکاظم‌زاهدی . محسن قائمی مهندس جمال قائمی دکترکمال قائمی دکترایرج‌زاهدی .مهندس خسرو زاهدی . منوچهر زاهدی . عباس زاهدی . مهندس علی مکنون . علی نبئی . سیف‌اله محتشمی . عبدالحسین‌سودبخش. دکتر کریم گودرزی ، حسین صادقی ، اباصلتی ، رضارئیس روحانی ، احمد زاهدی ، مجید زاهدی ، حاج محمد حسن زمردیان ، اکبر طهماسبی ، حاج علی‌اصغر گلوبندی ،مهندس نادر کیمیاگر ، عباس علائی ، حاج محمد مقدم ، علی‌رضا مقدم

آ_ ۳۷۲۸۳

بعموم بازماندگان آن مرحوم مصیبت وارده را تسلیت میدهیم .

یادبود

کلیه مخارج شب هفت جوان ناکام محمد مهدی زرنگار صرف امور خیریه خواهد شد.

خانواده زرنگار

آ_ ۳۷۳۴۱

روز جمعه ۲۲ اسفند مصادف با چهلمین روزدرگذشت شادروان **بانو کشورنیك‌داد** مراسمی از ساعت ۳ تاه بعداز ظهر در آرامگاه فتوحی امامزاده عبدالله برگزار میشود . متمنی است باشرکت در مجلس مزبور روان آن مرحومه راشاد وبازماندگان را قرین امتنان فرمایند .

خانواده های : جعفرزاده ، نونژاد ، نیك‌داد

آ_۳۷۲۰۵ ۳ ۲_۱

به مناسبت شب هفت مرحومه دوشیزه منیر مظفری همشیره‌زاده اینجانب مجلس ختمی‌در روز پنجشنبه ۲۱ر۱۲ر۴۸ ازساعت ۳ ونیم‌الی ۵ونیم در شهر ری مسجد فیروز آبادی منعقد می باشد .

سرلشگروشمگیر

آ_۳۷۲۲۷

به مناسبت شب هفت مرحومه دوشیزه منیر مظفری مجلس ختمی‌درروز پنجشنبه ۲۱ر۱۲ر۴۸ازساعت ۳ونیم‌الی۵ونیم‌درشهر ری مسجد فیروزآبادی منعقد می باشد .

خانواده‌های‌مظفری ، دیباج ، ضرغام ،ماجدی، گرکانی. خطیر ، کیکاوسی ،منعم ،معتمدی ،دکترپورمهر،سرورامینی ، وخانواده های وابسته

آ_۳۷۳۲۷

تسلیت

جناب آقای هاشمی دبیر محترم

مصیبت وارده رابشماو خانواده ارجمندتان تسلیت‌عرض می نمائیم.

دانش آموزان کلاس سوم ب دبیرستان بنیاد آموزش‌ملی

آ_ ۳۷۳۴۳

جناب آقای نعمت‌امینی

بانهایت تاسف مصیبت وارده را تسلیت عرض‌مینمائیم

دانشجویان سال اول رشته عربی مدرسه عالی ترجمه

آ_۸۰۴۲۰

جناب آقای فرامرزی

دانش آموزان کلاس ششم دبیرستان ششم بهمن‌تفت مصیبت وارده را تسلیت میگویند.

آ_ ۸۰۴۹۰

جناب آقای احمدلاجوردی

مصیبت‌وارده‌را به جنابعالی تسلیت عرض می‌نمایم .

آ_۳۷۳۳۳ حاج‌سیدآقا لاجوردی

جناب آقای قاسم لاجوردی

مصیبت وارده‌را به جنابعالی تسلیت عرض می نمایم .

آ_۳۷۳۲۳ حاج‌سیدآقا لاجوردی

جناب‌آقای حبیب لاجوردی

مصیبت‌وارده‌را به جنابعالی تسلیت عرض می نماید

آ_۳۷۳۲۳ حاج‌سیدآقالاجوردی

همکار محترم خانم‌ویدا معنوی

با کمال تاثردر گذشت پدرارجمندتان را تسلیت گفته‌خود را در غم شما شریك‌میدانیم .

آ_۳۷۳۲۱ آموزگاران دبستان‌شاه‌آباد

باأندوه فراوان فوت‌والده ماجده جناب آقای دکتر ناصر گروسیان استاد محترم را تسلیت عرض دوام عمر و عزت معظم‌له‌را از خداوند بزرك مسئلت می نمائیم.

هنرجویان کلاس ۴ط۱هنرستان صنعتی تهران

آ_۳۷۳۲۹

جناب آقای دکتر نصرت‌الله افلاطونی

مصیبت وارده رابه آن همکار عزیز تسلیت‌عرض‌مینمائیم از طرف گروه‌کالبد شناسی دانشگاه ملی ایران

آ_۳۷۳۳۵ پروفسور منوچهر حکیم

استاد ارجمندم جناب آقای مهندس یکتا

مصیبت وارده‌را بحضورتان صمیمانه تسلیت عرض می‌نمایم

آ_۸۰۵۷۸ حسینعلی کلالی

جناب آقای دکتر بشیرراد و بانو

مصیبت‌وارده‌را بشما وخانواده محترم محمودی تسلیت می گوئیم .

دکتر بهداد و بانو

جناب آقای مهندس پرویز یکتا

معاونت محترم دانشگاه ملی ایران

درنهایت تاثر وتاسف مصیبت وارده‌را به جنابعالی و خانواده محترمتان تسلیت می گویند .

آ_۱۷۷۵۹ شرکت‌سهامی جنرال تکنیك

درگذشت شادروان حسن کاشانی رابخانواده های‌محترم لاجوردی و کاشانی تسلیت عرض نموده بقای عمر بازماندگان را از ایزد یکتا خواستاریم.

کارکنان گروه صنعتی بهشهر- نمایندگی خرمشهر

آ_ ۸۰۴۸۸

جناب آقای سید مهدی بهرامی

بانهایت تاثر مصیبت وارده‌را بجنابعالی‌و خانواده محترم و سایر بستگان تسلیت عرض و خودمان را در غم شماشریك می دانیم.

نوشهر- خانواده صادقپور

آ_ ۸۰۴۸۶

سرکار خانم عاطفه بیژن- جناب آقای‌فریبرز امیرابراهیمی

باأندوه فراوان این مصیبت بزرك را بشما و خانواده محترمتان تسلیت میگویم.

پری اباصلتی

آ_ ۸۰۴۹۶

سرکار خانم دربندی

دوستان و همکاران شما مصیبت وارده را صمیمانه‌بعموم افراد فامیل بخصوص سرکار علیه تسلیت میگویند.

مدیر و کارمندان دبستان و دبیرستان نظامی

آ_ ۳۷۳۰۷

همکار ارجمند جناب آقای سیدجواد طباطبائی

کلیه کارکنان دبیرستان صفوی مصیبت وارده را به آندوست گرامی تسلیت گفته بقاء عمر و دوام خاندان محترم را از خداوند متعال مسئلت مینمایند.

قانونی

آ_ ۳۷۳۴۵

جناب آقای ایرج مبشر

درگذشت جناب آقای عبدالاحد یکتا سفیر اسبق‌شاهنشاه آریامهر رابجنابعالی و فامیل محترم صمیمانه تسلیت عرض مینمایم .

کرمانشاه - دکتر نیکجو

آ_۸۰۵۰۶

جناب آقای حسین احمدیه

انجمن یزدیهای شیراز بانهایت تاسف‌وتاثر مصیبت وارده رابه‌آن‌جناب وفامیل محترم تسلیت عرض نموده‌بقای عمر وسعادت وسلامت آن خاندان جلیل را از خداوند متعال مسئلت دارند .

انجمن یزدیهای مقیم‌شیراز

آ_۸۰۵۰۸

سرکار سرگرد کیائی ریاست محترم سازمان تاکسی تلفنی

بانهایت تاثر و تاسف مصیبت وارده را بشما و خانواده محترم تسلیت عرض نموده سعادت و سلامت جنابعالی و بستگان محترم رااز خداوند بزرك آرزومندیم.

کارمندان و کارکنان سازمان تاکسی تلفنی

آ_ ۳۷۳۳۳

بانهایت تاسف مصیبت وارده رااز طرف خودوهمکارانم حضور بازماندگان مرحوم طبیب‌زاده تسلیت عرض می‌نمایم.

سرلشگر عاطفی- سرتیپ شاهین‌فر

آ_۳۷۲۷۷

مجالس وعظ وسوگواری

ان‌الحسین مصباح‌الهدی وسفینة‌النجاة

بمناسبت ایام سوگواری سرور شهیدان خامس آل‌عبا مجلس سوگواری در دهه اول وسوم محرم از ساعت ۷ الی۹ بعدازظهر در مسجد اراکیها خیابان گرگان ایستگاه روشنائی تشکیل میشود از محبان حسین‌ابن‌علی علیه‌السلام خاصه همشهریهای گرامی انتظار دارد در این مجلس شرکت‌فرموده واز بیانات دانشمندان محترم آقایان علائی‌اراکی - شمس گیلانی - حاج‌سیدابوالقاسم شجاعی استفاضه فرمایند.

هیئت ابوالفضل اراکیهای مقیم تهران

۱_۳۷۳۰۵

انی لا اری الموت الاالسعادة

سوك وسخنرانی اسلامی

بیادشهیدان پاکباز کربلاوبرای بیان فلسفه رستاخیز معنوی حسینی (ع)مجلس تبلیغ‌و عزا از ساعت ٤ بعدازظهر روز پنجشنبه چهارم تا دوازدهم محرم در حسینیه اعظم‌تجریش بریاست‌وگوینده ونویسنده دانشمند حجتی‌کرمانی و خطیب گرانمایه‌اسلامی فخرالدین‌حجازی دراین مجلس‌سخن میرانند از عموم مشتاقان فضیلت برای شرکت دراین سوك بزرك دعوت مینمائیم .

حسینیه اعظم تجریش

برای بانوان جای مخصوص در نظر گرفته شده است نشانی خیابان قدیم شمیران نرسیده بمیدان تجریش

آ_ ۸۰۵۷۰

ازشب دوم محرم سوگواری منعقد وتا شب دوازدهم ادامه دارد وفاضل محقق و خطیب شهیر آقای فاطمی ازساعت ۹تا ۱۰و خطیب محترم آقای رکن‌الاسلام از ۱۰تا ۱۱ افاضه می فرمایند بسرپرستی مرتضی احمدی،بانی رضامراد شاهی و فیض‌الله پهلوانی .

آدرس -خیابان آیزنهاور . خیابان شادمان ۸ متری آریا

آ_۳۷۳۷۵ ۲_۱

کانون ناسیونالیست ایران

مصیبت وارده رابه‌برادر وهم‌مسلك ارجمند جناب آقای دکتر سیامك مصدقی عضو شورای مرکزی کانون تسلیت می گوید .

آ_۳۷۲۷۵

جناب آقای کاظم رهبری کارشناس ورزشی

بانهایت تاسف مصیبت وارده‌را ازطرف خودو شورای ورزشی اموزشگاههای کشورو کارکنان اداره کل تربیت بدنی وزارت آموزش و پرورش بجنابعالی وخانواده محترم تسلیت عرض مینماید .

دبیر کل شورایعالی تربیت بدنی آموزشگاه‌های کشور

آ_۳۷۴۸۴ پدرام رازی

تیمسار سپهبد اربابی

بانهایت تاثر مصیبت وارده را از سوی خودوهمکارانم به‌تیمسار معظم تسلیت عرض مینماید .

سرتیپ‌عباس‌رستمی

آ_۸۰۵۱۰

هیئت مدیره وکارکنان شرکت سهامی ایرانیار

بانهایت تاسف واندوه مصیبت وارده را به‌خاندان‌محترم امیر ابراهیمی تسلیت عرض نموده وبقای عمر بازماندگان‌را از درگاه احدیت مسئلت دارند .

آ_۳۷۲۹۱

تیمسار سپهبد ناوری از سوی خود و همکارانم مصیبت وارده را به تیمسار و خاندان محترم تسلیت عرض نموده و بقای بازماندگان را از خدای بزرك خواهانم.

رضائیه- سرلشگر آزموده

آ_ ۸۰۵٤۲

جناب آقای حاج سید محمود لاجوردی

بانهایت تاسف مصیبت وارده‌را به آنجناب و خانواده محترم تسلیت عرض نموده بقاء عمر وسلامتی تان‌رااز خدای متعال خواستارم .

حاج‌سید آقا لاجوردی

آ_۳۷۳۲۳

دیشب در جاده کرج وراه ورسك - شاهی

۳ نفر درحادثه اتومبیل کشته شدند

*** اتومبیل در راه «ورسك» بدره‌ای بعمق ۲۰مترسقوط کرد**

شب گذشته ، براثر یك‌حادثه رانندگی درجاده ورسك- شاهی دو نفر کشته شدند و چهار نفر به شدت مجروح گردیدند.

گزارش خبرنگار ما در«ورسك» حاکیست : ساعت ۱۱ر۳۰ شب گذشته اتومبیل سواری بنز شماره ۳۷۷۲۷ شاهرودهنگامی که‌از«ورسك»عازم‌شاهی‌بود،دریك‌پیچ خطرناك از جاده منحرف شد و بدره‌ای بعمق ۲۰ متر سقوط کرد.

دراین حادثه راننده بنام سید محسن ویکی‌از سرنشینان‌اتومبیل بنام اصغر مهدوی در دم کشته شدند و چهار نفر دیگر باسامی امان مهدوی ، رضا هوشیار ، ابوالقاسم احمد زاده و اسدالله کاکوئی مجروح گردیدند که پس‌از پانسمان موقت در «ورسك» به بیمارستان شاهی انتقال یافتند.

حادثه در کرج

شب گذشته اتومبیل بنزشماره ۸۳۲۷۳ تهران‌ب‌برانندگی سلیمان بنابی مدیر عامل شرکت تانکر لوپ ، که در جاده کرج درحرکت بود ، هنگام ورود به جاده اتوبان بااتومبیلی که تاکنون مشخصات آن بدست نیامده است، تصادف کرد.

بنابه گزارش خبرنگار ما در کرج : دراین حادثه ، آقای‌بنابی راننده اتومبیل بنز دردم کشته شد و سرنشین دیگر این اتومبیل به نام‌عزیزاویسی کارمندمرکزتعلیمات حرفه‌ای کرج‌بشدت مجروح گردید و به بیمارستان شیرو خورشید کرج منتقل شد. ماموریں گروهان ژاندارمری کرج‌در تعقیب اتومبیل فراری هستند.

بقیه اخبار حوادث

اتوبوسی با ۲۴ مسافر واژگون گردید

۲ نفرکشته و ۲۲ نفر مجروح شدند

ساعت ٦ بعد ازظهر دیروزمینی بوس شماره ۷۵۶۲۵ تهران به رانندگی حیراله فتحیان که با۲٤ نفر مسافر از تهران عازم تبریزبود در کیلومتر۱۲ابهربراثر لغزندگی جاده وبی‌احتیاطی راننده از مسیر خود منحرف شد و در فاصله ده متری کنار جاده واژگون گردید.

بنابگزارش خبرنگار ما در ابهر :

در نتیجه‌این حادثه‌دوتن ازمسافران اتوبوس بنام‌های عبداله ٦۰ساله و اصغر ٦۵ ساله از اهالی‌روستاهای قزوین در دم کشته شدند و بقیه مسافران مجروح گردیدند ، مجروحین در بیمارستان شیر و خورشید سرخ ابهر تحت درمان قرار گرفتند ، راننده مینی‌بوس‌نیز بازداشت شد.

قاچاقچیان ۹۰۰ کیلو تریاك بحبس وپرداخت جریمه محکوم شدند

شعبه ۵ دادگاه جنائی مرکز قاچاقچیان ۹۰۰ کیلو گرم تریاك را به دو تا پنجسال حبس مجرد و پرداخت غرامت محکوم نمود . این عده بموجب قانون قبلی در دادگستری محاکمه‌شدند .

کیفرخواست متهمین حاکی بود که در بهمن ماه سال ٤۷ کریم خوارزمی با همکاری مصطفی‌عقیق و عباس زنگاری و حاج حبیب مستمند در باغی واقع در اصفهان که برای فروش تریاك های خود اجاره کرده بودند ، مبادرت به فروش تریاك میکردند .

باین ترتیب که کریم خوارزمی داخل یك اتومبیل‌را جاسازی‌نموده بود ، این تریاك هارا توسط عباس زنگاری راننده سواری به باغ‌حاج حبیب مستمند آورده و با نظارت باغبان آنجا «مصطفی عقیق» آنها را به اشخاص متفرقه که برای خرید مراجعه میکردند ،میفروخت. تا اینکه این عده توسط مامورین شناخته و جلب بیشوند .

بازپرس اصفهان بعد از چند جلسه بازجوئی ، آنها را متهم شناخت و پرونده‌به شعبه ۵دادگاه عالی جنائی مرکز ارجاع گردید.

در دادگاه‌دادستان برای‌متهمین تقاضای اشد مجازات را نمود وبعد از۹جلسه محاکمه‌و شنیدن‌آخرین دفاع متهمین ، دادگاه وارد شور گردید و کریم خوارزمی را به پنج سال حبس و پرداخت سلغی بیش از یازده میلیون و چهارصد هزار ریال و بقیه متهمین را هر یك به دو سال حبس مجردمحکوم نمود .

قایقی با ٦ سرنشین در سفیدرود واژگون شد

*** یك نفر غرق شد واز سرنوشت ۵ نفر دیگر خبری دردست نیست**

بعداز ظهر روز دوشنبه یك قایق که حامل ٦ نفر سرنشین بود و در عرض سفید رود بسوی «سراوان» حرکت میکرد در اثر شدت جریان آب واژگون شد و ٦ نفر سرنشین آن بکام جریان خروشان آبهای سفید رودافتادند.

صبح دیروز جنازه یکی از ٦ سرنشین این قایق از آب گرفته شد ولی هنوز از سرنوشت پنج‌تن دیگر هیچگونه اطلاعی در دست نیست و احتمال فراوان میرود که آنها نیز در کام آبهای خروشان سفید رود غرق شده باشند.

پرونده این حادثه در پاسگاه ژاندارمری سراوان تحت رسیدگی است و جستجو برای اطلاع از سرنوشت بقیه سرنشینان قایق ادامه دارد.

اطلاعات ۱۳۰۴

چهارشنبه
* سوم محرم ۱۳۹۰
* یازدهم مارس ۱۹۷۰
* شماره ۱۳۱۴۰
* سال چهل‌وچهارم

نماینده ایران در اجلاسیه اقتصادی سنتو :

امریکا و انگلستان باید امتیازاتی برای صادرات ایران وترکیه‌وپاکستان فراهم آورند

رادیولندن ـ هجدهمین دوره اجلاسیه کمیته اقتصادی سازمان پیمان مرکزی دیروز در لندن‌به ریاست آقای تورگوت‌من‌منجی ـ اوغلو دبیر کل سنتو تشکیل‌شد.

در آغاز این اجلاسیه نماینده بریتانیا طی سخنانی به کامیابی ـ های یازده ساله گذشته از جمله ایجاد شبکه مخابراتی سنتواشاره کرد و تاکید نمود دولت متبوع وی همچنان برای تحقق فعالیت ـ های گوناگون اقتصادی سنتو ، کمال تشریك مساعی را خواهد کرد .

در پایان اجلاسیه دیروز دبیر کل سنتو اظهار نظر کرد هدف از جلسات اقتصادی سنتو کمك برشد اقتصادی ممالك منطقه از طریق‌تشریك مساعی اقتصادی و کمك‌های مشترك در اجرای پروژه های مختلف میباشد .

دبیر کل سنتو پس از ذکر پیشنهاداتی دایر به‌جستجوی‌منابع معدنی و فسفات که منجر به‌تحقق واجرای پروژه‌های مشترك و بزرك گردد ، از آقای دکتر عباس‌نیری مدیر کل اقتصادی وزارت خارجه ورئیس هیئت نمایندگی ایران دعوت به سخن کرد .

دکتر نیری طی سخنان خودگفت آنچه اعضای منطقه‌ای‌سنتو«ایران ترکیه ، وپاکستان » از اعضای‌غیر منطقه‌ای‌این‌سازمان یعنی‌انگلستان و امریکا انتظار دارندفراهم‌آوردن امتیازات خاصی برای صدور کالا های مامی‌باشد .

رئیس هیئت نمایندگی ایران در سخنان خود گفت با توجه به مناسبات نزدیك کشور های‌منطقهٔ سنتو با امریکا و انگلستان این تقاضا در حقیقت تقاضائی محققانه است .

دکتر نیری گفت فراهم‌آوردن این امتیازات موجب توسعه و پیشرفت سنتو خواهدشدوامکانات پیوستن دیگر کشورها را به آن فراهم خواهد آورد .

اعضای شرکت کننده درکنفرانس منطقه‌ای‌بیماریهای روده‌ای ووبا که‌اغلب وزیران بهداری کشور های شرق مدیترانه هستند دیروزدرکاخ نخست‌وزیری با آقای هویدانخست‌وزیر ملاقات‌کردند .در عکس‌بالا آقای دکتر مالیك‌وزیر بهداری‌پاکستان‌در حالیکه با آقای نخست‌وزیر دست‌میدهد دیده می‌شود .

موج بارندگی و سرما در تهران و شهرستانها

*** رفت وآمد کشتی‌ها ولنج‌ها در کارون واروندرود متوقف گردید**

*** در شیراز بدنبال طوفان بارندگی شد**

درحالی‌که هوای ناآرام وبارانی خراسان بتدریج به‌آرامی‌می‌گراید سرما ، برف وباران بخش عظیم کشور را فرا گرفته است . دیروز در بخشهای شمالی، مرکزی،غربی وجنوبی کشور هواسرد شد،طوفان وزیدن گرفت وبرف وباران شدید ریزش کرد .

*** در گیلان**

در استان گیلان ریزش برف‌و باران همچنان ادامه داشت‌ودیروز د ربندرپهلوی برف سنگینی که توام با بوران بود ریزش کرد . هوای‌استان گیلان بطور کلی‌سرد است ودر رشت درجه برودت هوا به‌دو درجه زیر صفر رسید .

گزارش خبرنگار ما از رشت حاکی است که در منطقه وسیعی از گیلان که از امامزاده هاشم‌تا تهران‌واز کلاچای تاتهران‌راشامل می‌شود شب گذشته برف و باران شدیدی ریزش می کرد.ریزش‌برف در هشتپر، آستارا، رحمت‌آباد ، دالفك، ماسول وماسوله‌نیز گزارش شده است .

دیشب در گردنه کوئین بوران شدیدی جریان داشت و هر آن احتمال می‌رفت جاده‌بسته شود .

از قزوین خبرنگار اطلاعات گزارش دادکه ریزش باران که‌از ساعت ۹ صبح دراین شهر آغاز گردیده‌بود دیشب‌نیز ادامه‌داشت‌و درجه هوای شهر به ۲ر۴ درجه زیرصفر تنزل کرد .

از اصفهان نیز خبرنگاراطلاعات گزارش دادکه ازساعت ۳ بعد از ظهر تا ساعت ۵ر۷ شب گذشته باران شدیدی دراین شهر و حومه آن ریزش کرده است .

*** طوفان در خرمشهر**

ریزش‌باران که‌ازساعت ۱۰پریشب درخرمشهر شروع شده‌بود ساعت ۱۱ صبح دیروز ادامه داشت وپس ازآن طوفان‌شدیدی فضای‌خرمشهر وآبادان را فراگرفت. بنابگزارش خبرنگار ما درخرمشهر شدت طوفان‌دیروز بحدی بودکه تعدادی درخت تنومند درخرمشهر وآبادان ونواحی اطراف این دوشهر از جا کنده شد بعلت‌اینکه طوفان‌شدید بود بلافاصله پلیس بنادر جنوب رفت وآمد موتور لنج‌ها و قایقهای مسافربری را برروی کارون و اروندرود ممنوع اعلام کرد .

همچنین عصر دیروز رفت‌وآمد کشتی‌های تجارتی‌دربندر خرمشهر برای چندین ساعت قطع شد. واز ساعت ۷بعدازظهرباران سیل‌آسائی شروع بریزش کرد که‌هنوز هم ادامه دارد .

*** بارندگی شیراز**

از ساعت ۱۱ صبح دیروزطوفان نسبتا شدیدی در شیراز و حومه این شهر شروع شد وپس ازچند دقیقه که گردو غبار تمام شهررا فراگرفت بارندگی آغاز گردید ، ریزش باران در شیراز تا اواخر شب گذشته بشدت ادامه داشت .

*** برف وباران**

گزارش خبرنگاران ماازبیجار وکرمانشاه حاکیست که هوای‌این شهرستانها سرد وتوام با ریزش برف وباران می‌باشد .

بنابگزارش رسیده از بیجار از ساعت ۶بامداد دیروز ریزش برف دراین شهرستان شروع شد و تا ساعت ٤ بعداز ظهر لاینقطع ادامه داشت . بهمین جهت هوای این منطقه بشدت سرد شدودرارتفاعات برف سنگینی بزمین نشست .

همچنین در کرمانشاه بارندگی از پریشب شروع‌شد وتا اواخرروز گذشته همچنان‌ادامه داشت.هوای این شهرستان هم‌اکنون ابری و مستعد بارندگی می‌باشد .

بقیه در صفحه

برنامه کنفرانس هفتگی مرکزپزشکی فیروزگر
پنجشنبه ۲۱ر۱۲ر۴۸ ساعت ۱۱ سالن کنفرانس
موضوع : غده تیموس و بیماریهای آن
بحث کننده : آقای دکتر B. Havard
م الف ۱۲۹۲۵ آ ـ ۸۰۰۹۲

همه باستقبال نوروز و سال نو
کاباره‌دانسینگ‌شکوفه‌نو
ازامشب برنامه‌های جالب وجدید خودرا به هنردوستان عرضه مینماید
بالت‌تاکی‌بنگالی متشکل از ۱٤زیباروی انگلیسی
کازبك‌وزاری نمایشگران چیره‌دست رقص‌شلاق
جیل‌فردی ـ لاودو ۱ اعجوبه مشهور آلمان مجریان آکروبات کمدی
گلن‌پارکر شعبده‌باز ماهر از امریکا
وهنرنمائی ارکستر جدیدالورود ریم ـ کیم دختران ملیح کرهٔ
بانضمام هنرنمائی ویولونیست مشهورکارلوس وچندین برنامه متنوع ایرانی وخارجی
رزرو میز بوسیله تلفنهای ـ۹۵۳۰۳۳

ایران پیما
اطلاعیه
از تاریخ۲۳ر۱۲ر۴۸ سرویس های دولوکس سریع‌السیرشرکت ایران پیما از طریق شهر بابك‌بین تهران و بندر عباس رفت وآمد مینمایند .
شرکت‌ایران‌پیما

هدف صندوق پس اندازمسکن بانک رهنی ایران
صاحب خانه شدن هرخانواده ایرانی است
چهل درصد شما بپردازید ۴۰
شصت درصد ما میپردازیم ۶۰
خانه صد درصد مال شما است ۱۰۰

گروه سینماهای
سانترال مترویل
ایفل پولیدور رویال
در عیدنوروز ۱۳۴۹
به شیوه هرساله خود دو فیلم بزرك وعالی را بطور یك روز درمیان بمعرض نمایش میگذارند
برت‌لنکستر
در فیلم پاناویژن ورنگی
"THE SCALPHUNTERS"
مبارزین سرسخت
باشرکت : شلی‌وینترز تلی‌ساوالاس اوسی‌دیویس (هنرپیشه‌سیاهپوست) محصول یونایتدآرتیست
ژان‌پل بلموندو
در فیلمی از ژراراوری
مغزمتفکر
رنگی تکنی‌اسکوپ
باشرکت : دیویدنیون ایلای‌والاك بورویل
پخش از کمپانی‌پارامونت

زنگها ۲ بار بصدا در میایند و ۲ جایزه
مادام العمر ماهی ۳ هزار تومان
یکجا قرعه‌کشی میشود
فقط روز دیگر فرصت دارید
حساب تشکیل سرمایه
بانک عمران

بعلت استقبال شدید
تماشاگران اجرای‌نمایشنامه
شهرقصه
درفرودرین ماه در تالار انجمن دوشیزگان وبانوان تمدید خواهد شدروزهای اول‌ودوم‌وسوم فروردین هرروز دوسئانس اجرامیشود . .
سئانس‌اول٤ونیم تاشش و نیم
سئانس دوم ۸و ربع تا ده و نیم
تلفن‌رزرو ۷۵٦٤٤٦
آ ـ ۷۹۷۱٦ ۱ـ۳

برنامه‌جدید کوپاکابانا
باشرکت
الروی پیس وشرلی نایرشو
خواننده و رقاصه کاباره های لاس‌وگاس و برنامه‌های جالب دیگر همه شب ادامه دارد
تخت‌جمشید غربی پلاك ۱۱٦ تلفن ٤۷۷۷٤

پنجمین و آخرین هفته نمایش در
سینماکاپری
نوشته : غلامحسین ساعدی
گاو
باشرکت : عزت‌الله انتظامی
علی نصیریان ـ جعفروالی
جمشید مشایخی
مهین شهابی ـ عصمت‌صفوی
مدیر فیلمبرداری : فریدون قوانلو
موزیك : هرمز فرهت کارگردان : داریوش مهرجوئی

کاباره‌چاتانوگا
شبی فراموش نشدنی را به دوستداران هنر و علاقمندان برنامه‌های خود تقدیم مینماید
مرسدس‌مورنو
بارقص سحرآمیز فلامینکو و
باله کریستین نراک
که مستقیما از لیدوی پاریس بتهران آمده‌اند
چاتانو گا ـجاده پهلوی تلفن رزرو ۸ـ۷ـ۸۹۲۵۹٦

توتو