اطلاعات

چهارشنبه ۱۷ دیماه ۱۳۵۴ ـ سال پنجاهم
شماره ۱۴۹۰۴ تکشماره ۱۰ ریال
۲۴ صفحه

در جلسه امروز سنا گفته شد :

دولت باید جلوی «سکس بازی» را بگیرد

عکس زنان بدون پوشش درجلوی سینماها ، حواس رانندگان را پرت میکند

در صفحه ٤

کمونیستها باکمک کوبائیها و شورویها شهر های انگولا را یکی پس از دیگری تصرف میکنند

آنگولا در آستانه سقوط بدست کمونیستها

یك ژنرال افریقای جنوبی کشته شد

در صفحه ۲

خلعتبری وزیر امور خارجه دریك کنفرانس مطبوعاتی غیرمنتظره اعلام کرد

۷ سفیر ایران از کشورهای خلیج فارس موقتاً احضار شدند

● ایران از اقدام غیر دوستانه ۷ کشور خلیج فارس رنجیده شده است

● ایران هیچگاه تغییر نام خلیج فارس را نپذیرفته و آنرا یک نام مجعول میشناسد

● اگر ثابت شود که تشکیل بنگاه خبرگزاری باصطلاح «خلیج عربی» بااطلاع مقامات عالی این کشورها است

رویه دوستانه ایران نسبت به کشورهای خلیج فارس مورد بررسی مجدد قرار میگیرد

سفرای ایران از این کشور ها احضار شدند :

عراق ، کویت ، عربستان سعودی ، امارات عربی متحده ، قطر ، بحرین وعمان

عباسعلی خلعتبری وزیر خارجه در کنفرانس مطبوعاتی امروز خبر احضار موقت ۷ سفیر را از کشورهای خلیج فارس اعلام کرد.

● برای ایران معلوم نیست که ابوظبی، قطر و بحرین چگونه تغییر عقیده داده‌اند

در صفحه ٤

فلسطینیها باجنگ

محاصره فالانژیستها را درهم می‌شکنند

در صفحه ۳

فرمانده نیروی دریائی ایران تغییر کرد

در صفحه ٤

بازگشت هویدا از عراق

صدام حسین نایب رئیس شورای عالی فرماندهی انقلاب عراق که در موقع ورود هویدا بعلت بیماری نتوانست در مراسم استقبال شرکت کند دیروز هنگام خروج از وی بدرقه‌ای گرم بعمل آورد. عکس صدام حسین رادر کنار در اتاق کارخود ودرحال استقبال از هویدا برای مذاکره نشان میدهد.

در صفحه ۲۱

خاموشی برق در تهران وشهرستانها

● خاموشی برق قسمت وسیعی از کشور را فرا گرفت

در صفحه ٤

گزارش علی باستانی فرستاده ویژه اطلاعات به عراق

اولین دسته زوار عتبات فقط چند صد نفر خواهند بود

گزارش مشروحی از سفر زوار و مقدورات مسکن وغذا و مدت اقامت زائران درعراق

در صفحه ۲۱

استقبال از آقای میرحسن حیدری برنده جوایز بزرگ بلیطهای آبان در فرودگاه هونولولو

آقای حیدری هم‌اکنون به‌سفر دور دنیا ادامه میدهد و روز ۲۸ دی‌ماه به تهران باز خواهد گشت

آقای میر حسن حیدری، برنده جوایز بزرگ آبان که باسری ۵ تائی کلیه جوایز بزرگ و استثنائی بلیط های مخصوص آبان‌ماه را برنده شد، در جریان سفر دور دنیا با هواپیمای پان‌امریکن ، وارد هونولولو شد وتوسط نمایندگی پان‌امریکن در هونولولو مورد استقبال قرار گرفت.

آقای حیدری تاکنون از کشور های خاوردور بازدید کرده وبزودی پس‌از ترك هونولولو به سفرخود در شهر های بزرگ امریکا واروپا ادامه خواهد داد.

بطوری که خوانندگان عزیز اطلاع دارند آقای حیدری ، کلیه جوایز بزرگ آبان راکه شامل یك میلیون و دویست هزار تومان پول، ب.ام.و ۳۲۰ مدل ۱۹۷۶، تلویزیون رنگی ،قالی تبریز و سفر دوردنیا بود ، یکجا تصاحب کردو پس‌از تحویل کلیه جوایز و سپردن یك میلیون و دویست هزار تومان پول نقد خودبه حساب بانکی ، باتفاق برادرش آقای میر حسین حیدری به سفر دور دنیا رفت.

بقرار اطلاع، مسافرت آقای حیدری وبرادرش ،روز ۲۸ دی ماه به‌پایان میرسدومسافر خوشبخت، در این روز به وطن باز خواهد گشت.

عکس بالا ، یك میهماندار پان امریکن را نشان می‌دهد که به رسم استقبال مجلی هونولولو ،در فرودگاه این شهر، حلقه‌گل بر گردن آقای حیدری انداخته است.

کارمندان دولت به چهار درجه تقسیم میشوند

در صفحه ۳

۱۶۷۰۰ قرص مرگ آور کشف شد

در صفحه ۲۱

اطلاعیه شورای گسترش مالکیت واحدهای تولیدی

شرح در صفحه آخر

توجه

اشیاء عتیقه و قدیمی

درصفحه ۱۶ نیازمندیها

بمناسبت اولین سال درگذشت اسف‌انگیز همسر و مادر بزرگوارمان مرحومه اختر نقدی (ممتاز الملوک) وبرای شادی روح آن عزیز از دست رفته مجلس یادبودی از ساعت ۳ تا ۵ بعد از ظهر روز پنجشنبه ۱۸ دیماه واقع در خیابان کاخ جنوبی کوچه نویدی شماره ۲۷۸ برگزار خواهد شد .
غلامحسین نقدی. منصور نقدی. مرضیه نقدی. (قوام صدری). سیف‌اله نقدی. حبیب‌اله نقدی. محمود قوام صدری.

جناب آقای مهدی حریری طلوع
بانهایت تاسف و اندوه فراوان فوت پدر گرامیتان را تسلیت عرض نموده سلامتی و بقای آن خاندان محترم را از درگاه احدیت مسئلت مینمایم.
محمد یامطهری

جناب آقای مهدی حریری طلوع
درگذشت ناگوار پدر ارجمندتان را از صمیم قلب تسلیت عرض نموده، خود درد غم شما شریک میدانیم.
شرکت سایه روشن

سخنرانی علمی
موضوع: علل مختلف سرطانهای حفره دهان در نقاط مختلف جهان.
سخنران: پروفسور بیندبورگ از دانمارک ـ رئیس بخش پاتولوژی دهان کالج سلطنتی دندانپزشکی کپنهاک ساعت :۱۱ بامداد شنبه ۲۰ دیماه ٥٤
محل برگزاری : سالن کنفرانس دانشکده دندانپزشکی (واقع در اوین).
ورود برای دندان پزشکان ودانشجویان دندانپزشکی آزاد است .
دانشگاه ملی ایران

اطلاعیه کاباره باکارا
نظر به استقبال بی‌سابقه‌ای که از برنامه جدید صیاد بزرگ ستاره‌ها بعمل آمده است. اینك به اطلاع میرساند
۱ـ تمام میزهای ٥شنبه ۱۸ دیماه (فرداشب) رزرو شده و هیچ‌جای خالی وجود ندارد
۲ـ ازکسانیکه بوسیله تلفن و یا مراجعه به دفتر کاباره برای فرداشب میز رزرو نموده‌اند خواهشمند است تا ساعت ۹ در کاباره حضور داشته باشند
۳ـ کاباره باکارا از جمعه ۱۹ دیماه تا ۲۵ دیماه بعلت تصادف با ایام سوگواری تعطیل و از ٥شنبه ۲۵ دیماه مجددا بابهترین برنامه‌ها فعالیت خود را آغاز می‌کند .

جناب آقای مهدی حریری طلوع
مصیبت‌وارده راتسلیت‌عرض نموده‌بقای عمر جنابعالی و بقیه بازماندگان را ازدرگاه خداوند بزرگ مسئلت‌داریم.
شرکت‌سهامی پخش بافته‌های ایران

جناب آقای دکتر حسام‌الدین خرمی
ارتقاء شایسته آنجناب راصمیمانه شادباش عرض‌نموده موفقیت بیشتر جنابعالی راخواستاریم.
محمدجناتی وبانو

قابل توجه مرغداران ـ جایزهٔ تایلن
صفحه ۲۰

دیزل ماك ساخت امریکا
ده چرخ موجود در تهران
تلفنهای ۸۳۹۶۸۳ و ۸۳۷۶۳۹

اطلاعیه
بمنظور جلوگیری ازتصادف و تراکم‌در جاده آرامگاه ، ازتاریخ ۲۰ر۱۰ر٥٤ عبور تریلر ها و کامیونهای حامل تیرآهن ازساعت ۷ صبح الی ۲۲ ممنوع میگردد، از رانندگان محترم‌وصاحبان بنگاههای واقع در مسیر جاده مذکور تقاضادارد که در اجرای مقررات با مامورین انتظامی‌همکاری فرمایند .
اداره راهنمائی‌ورانندگی تهران

تاج
با دنیائی مطلب، غنی‌تر از همیشه
صبح فردا منتشر میشود

منابع خبرگزاریها : فرانسه - یونایتدپرس - رویتر- آلمان - شین‌هوآ - خاورمیانه و تلکس اطلاعات

مراکز قدرت فنلا یکی پس از دیگری سقوط میکنند

ژوهانسبورگ- خبرگزاری فرانسه - یونایتدپرس ، آسوشیتدپرس، رویتر- نیروهای جنبش خلق برای آزادی آنگولا (مپلا) باپشتیبانی سربازان کوبائی به پیشروی در سراسر جبهه های جنگ ادامه میدهند. رادیو «مپلا» گزارش داد که «کارمونا» پایتخت جبهه ملی آزادی بخش و مرکز ستاد نیرو های فنلا و همچنین شهر «نگاژ» واقع در شمال لواندا که تاکنون در کنترل مخالفان «مپلا» بود بدست نیرو های جنبش خلق افتاده است رادیو مپلا اضافه کرد کـــه در جریان نبرد مقادیر زیادی اسلحه و مهمات به غنیمت گرفته شده‌وعده‌ای از مزدوران خارجی از جمله سه سربازافریقای جنوبی اسیر شده‌اند .

رادیو مپلا افزود که نیرو های خلق پس از نبردهای خونین مواضع فنلا را در خارج شهر درهم کوبیده ووارد شهر شدنددراین‌نبرد مپلا از سلاحهای سنگین ساخت‌شوروی وموشک استفاده کرد.

« ادواردوپی‌نوک» نخست وزیر دولت ائتلافی فنلاو اونیتا» اشغال شهرهای « کارمونا» و «نگاژ» را از سوی‌نیرو های « مپلا» تائید کرد .وی گفت در این جنگ یک گردان از نیروهای خودراازدست دادیم ولی هنوز نبرد را نباخته‌ایم وپیکار را در سراسر کشور بویژه ایالت « کارمونا» دنبال خواهیم کرد. و نیروهای مهاجم کوبائی را از کارمونا بیرون خواهیم ریخت.وهم اکنون عمده قوای مپلا را محاصره کرده وارتباط آنها راباپایگاه های هوائی‌شان قطع کرده‌ایم« ادوارد پینوک» گفت هنوز نمی توان میزان قطعی تلفات رادر نبرد های چند روز اخیر تعیین کرد ولی بهر دو طرف تلفات سنگینی وارد شده است. شهر «کارمونا» پس از آنکه بوسیله جت های جنگی و موشکهای ۱۲۲ میلیمتری درهم کوبیده شد بتصرف نیروهای مپلا درآمد.

در جریان این بمبارانها خسارات هنگفتی وارد شده وبسیاری از ساختمانها منهدم گردیده است.

نخست وزیر دولت ائتلافی فنلا واونیتا» تاکید کرد که نیروهای این دو جنبش آزادی بخش اکنون شهر های نگاژ و «کارمونا» رادر حلقه محاصره گازانبری قرار داده‌اند.

ناظران سیاسی‌اظهار داشتند باسقوط شهر های‌کارمونا که تاکنون یکی از دژهای مستحکم فنلا در شمال انگولابشمار میرفت و «نگاژ» پایگاه مهم هوائی ضربت مهلکی به فنلا وارد شده است. علاوه برآنکه باسقوط این دو دژ مهم « فنلا» در وضع فوق‌العاده دشواری قرار گرفته روحیه سربازان مخالف مپلا بشدت متزلزل شده است.

نخست وزیر فنلا اعتراف کرد که موازنه قوا در انگولا به نفع مپلا تغییر یافته است وافزود که نیروهای جمهوری خلق از مدرن‌ترین سلاحهای جنگی استفاده میکنند و نیرو های کوبائی در جریان نبرد ها نقش مهمی دارند .

نخست وزیر فنلا ، که در یک مصاحبه اختصاصی با خبرنگار خبرگزاری فرانسه شرکت کرده بود : ما چگونه‌می توانیم باتفنگ به جنگ موشک هواپیما ، هلیکوپتر و تانک های ساخت شوروی برویم.

دراین شرایط دشوار امریکائیها بجای آنکه عملا بما کمک کنند مداخله شوروی و کوبارا در انگولا محکوم میکنند در حالیکه شوروی سیل سلاحهای خودرا برای مپلاسرازیر کرده‌است.

مادیگر سخنان رهبران امریکا را جدی تلقی نمی کنیم. هربار که کی سینجر شوروی رامحکوم می کند ما میدانیم که‌باید انتظار حمله جدید «مپلا» باشیم.

در ژوهانسبورگ مرکز ستاد دفاع افریقای جنوبی با صدور اعلامیه‌ای اسارت سه نفر از سربازان این کشور را بدست طرفداران کمونیست در انگولا تائید کرد . باین ترتیب تاکنون هفت نفر از سربازان افریقای جنوبی در جنگهای انگولا بدست نیروهای مپلا اسیر شده‌اند.

بسوی پایتخت اونیتا

گزارش‌هائی که به کینشازا رسیده حاکی است که نیرو های «مپلا» هم اکنون پیشروی خودرادر مناطق شمال دنبال میکنند و هدف‌نهائی آنها ، امبریز» پایتخت جبهه ملی آزادی بخش آنگولا « اونیتا» است. اما انتظار نمیرود قبل از تشکیل کنفرانس ادیس‌آبابا بتوانند تمام مناطق زیر کنترل « فنلا» و اونیتا را اشغال کنند.

در حالیکه جنگ در آنگولا باوج‌شدت رسیده از فعالیت های سیاسی که در واشنگتن و سازمان ملل‌متحد برای حل مسالمت آمیز مشکل آنگولا جریان دارد نتیجه‌ای بدست نیامده است .

سخنگوی وزارت امور خارجه آمریکا در یک مصاحبه مطبوعاتی گفت مذاکرات هنری کی سینجر باسفیر شوروی تغییری د راوضاع پدید نیاورده است. سخنگوی وزارت امور خارجه امریکا باردیگر تاکید کرد که هدف ایالات متحـــده برقراری فوری آتش‌بس در انگولا است.

در مسکو روزنامه ایزوستیا باردیگر مداخله امپریالیست ها را در جمهوری خلق آنگولا محکوم کرد و نوشت کلیه دوستان ملت انگولا که خلق انگولا رادر مبارزه با امپریالیسم یاری کرده‌اند تاپایان این مبارزه به کمک های خود ادامه خواهند داد.

در داکار « چارلز دیگز» عضو گروه افریقا و امریکا در کنگره امریکا گفت هفده نماینده سیاه پوست امریکا در کنگره امریکا بامداخله ایالات متحده در انگولا مخالفند.

۵ هزارداوطلب نیجریه‌ای برای جنگ در آنگولا

لاگوس - آسوشیتد پرس - روزنامه هـای لاگوس دیروز گزارش دادند که ۵ هزار نفر از جوانان نیجریه داوطلب شده‌اندکه به آنگولابروند و دوشادوش جنگجویان نهضت خلق برای آزادی آنگولا (مپلا) که بوسیله شوروی حمایت میشود وارد جنگ گردند .

جوانان داوطلب نیجریه‌ای وابسته به جبهه میهن پرستان آفریقایی هستند .

نماینده این گروه دیروز در لاگوس به‌خبرنگاران اظهار داشت که جوانان داوطلب خود را آماده کرده‌اند تا بمحض آنکه‌از طرف مقامات دولت‌فدرال به آنان اجازه داده شود ، راه آنگولا را درپیش بگیرند .

یك ژنرال افریقای جنوبی کشته شد

پرتوریا -رویتر - شش نفر از نظامیان افریقای جنوبی و ازجمله یک ژنرال این کشور در جنگ های آنگولا کشته شدند .

ارتش افریقای جنوبی اعلام کرد که نظامیان افریقای جنوبی براثر سقوط هواپیمایشان کشته شدند .

۵۰ هزار فلسطینی همچنان در محاصره فالانژیستها هستند

فلسطینی‌ها باجنگ ، خط‌محاصره فالانژیست‌ها را درهم میشکنند

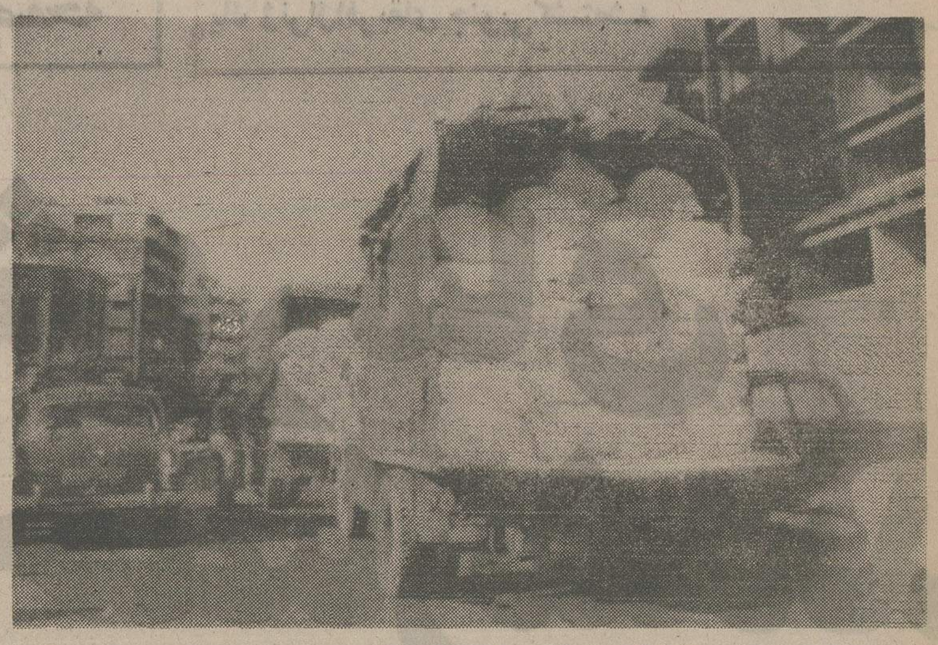

در عکس چند کامیون حامل آرد برای فلسطینی های ساکن‌اردوگاه تل‌زوعیتر دیده میشود که بوسیله‌تروریستهای فالانژیست متوقف شده‌اند . عکس رادیوئی یونایتدپرس

بیروت- یونایتدپرس-رویتر - نیرو های مسلح مسیحی و دست راستی لبنان که راههای حمل آذوقه و تدارکات برای یکی از اردوگاههای آوارگان فلسطینی را در نزدیکی بیروت بسته‌اند و این اردوگاه راعملا محاصره کرده‌اند دیروز بـا سپاهیان ارتش لبنان درگیری پیدا کردندو جنگجویان دست چپی و مسلمان اخطار کردند که اگر محاصره چهار روزه اردوگاه مـذکـور بـوسیله مسیحیان بلافاصله پایان نیابد بار دیگر وارد جنك خواهند شد . در این اردوگاه ۵۰ هزار فلسطینی زندگی می - کنند .

روز گذشته در همان حال که بحران و تشنج ناشی از محاصره شدن اردوگاه‌مذکور بالا میگرفت قتل هاو آدم‌ربایی های بیشتر و دامنه دارتری در خیابانهای جنك‌زده بیروت‌روی داد. محاصره اردوگاه‌آوارگان فلسطینی در تل‌زوعیتر واقع‌در حومه شرقی بیروت بوسیله دست راستی‌های‌مسیحی بیست‌و یکمین آتش‌بس جنك داخلی لبنان را در معرض خطرفلج شدن قرار داده است . طبق گزارش پلیس دیروز حداقل ۱۲ نفر دیگر در کمکمکش - های خیابانی بیروت کشته و ۷۵ نفر دیگر ربوده شدند . به این حساب تلفات جنك مسلمانان و مسیحیان که از ۹ ماه پیش آغاز گردیده تا کنون تقریبا به ۸۵۰۰ کشته و۱۷۱۵۰ نفر زخمی رسیـده است .

یك مقام عالیرتبه دولت لبنان دیروز اعلام خطر کرد که بحران بسرعت وخیم‌تـر میشود و ممکن است در هـر لحظه به‌یك انفجار بزرك‌تبدیل شود. جنگجویان مسلمان و فلسطینی که بوسیله گـروه های دست چپی لبنان رهبری میشوند دیروز اخطار کردند که اگر محاصره اردوگاه‌تل زوعیتر بوسیله افراد مسلح مسیحی تنها یك روز دیگـر ادامه یابد آتش یـك جنك داخلی تمام عیار بار دیگر در بیروت شعله‌ور خواهد شد . روزنامه دست چپی المحرر که ناشر افکار رهبران فـدائیـان فلسطینی استدرشماره دیروز خود نوشت که اوضاع بیروت بار دیگر به نقطه انفجارنزدیك شده است.

روز گذشته شواهدی‌بدست آمد که حکایت از تزلزل‌اراده مسیحیان دست راستی بـرای دنبال کردن محاصره اردوگاه آوارگان فلسطینی درتل‌زوعیتر میکرد.

کامیل شمعون وزیر کشور لبنان که پیروان خود وی از جمله شرکت کنندگان در محاصره اردوگاه فلسطینی ها هستند و با دست راستی های افراطی‌حزب‌فالانژیست‌مسیحیان همکاری میکنند دیروزبارهبران گروههای مسیحی متحدباگروه خودش ملاقات کرد و بدنبال آن گفت که به پیداشدن‌راه حلی برای پایان یافتن‌بحران جدیدتا سه‌شنبه شب (دیشب) امیدواری دارد .

در ساعات مختلف‌روز سه‌شنبه صدای تیراندازی با مسلسل- های خودکار همچنان درخیابان هاو محلات خلوت بیروت و مخصوصا در بخش مرکزی‌آن بگوش میرسید.

با فرا رسیدن تاریکی شب بار دیگر تعدادزیادی ازخیابان ها بوسیله جنگجویان‌مسلمان و مسیحی و یا نیرو های‌ارتش لبنان بسته شدند .

محاصره اردوگاه تل‌زعیتر از روز شنبه گذشته هنگامی آغاز شدکه مسیحیان‌مسلحی که نواحی اطراف اردوگاه در کنترل آنان قرار داردراه ارتباط این اردوگاه را بـا خارج بستند و جلوی‌کامیون های حامل آرد و سایر اقلام آذوقه و تدارکات را برای ۶۰۰۰۰ آواره فلسطینی که در اردوگاه مذکور زندگی مـی کنند گرفتند .

فالانژیست ها و طرفداران کامیل شمعون وزیر کشور مسیحی مذهب لبنان تقاضا کرده‌اند که‌کامیون‌های حامل آذوقه برای‌اردوگاه تل‌زعیتر قبل‌از رسیدن به آنجا مورد بازرسی قرار گیرند و قبول این تقاضا از طرف مسلمانان و فلسطینی ها یکی از شرایط پایان یافتن محاصره اردوگاه شناخته شود زیرا به اعتقاد آنها این نکته از مدتها قبل روشن شده است که کامیون های حامل غذا برای اردوگاه تل‌زعیتر غالبا برای حمل اسلحه قاچاق به آنجا مورد استفاده قرارمی گیرندومسیحیان دست‌راستی مدعی هستند که سلاح های مذکور برضد آنان در جنگل های خیابانی‌بیروت بکاربرده می شود . در اوایل جنگ داخلی ۹ ماهه بیروت جنگ های متعددی بین اردوگاه زعیتر و تعدادی از محلات مسیحیان بیروت روی داده است .

احزاب مسلمانان و گروه های فدائیان فلسطین‌تقاضای مسیحیان را در مورد شرطی که برای رفع محاصره قایل شده‌اند رد کرده‌اند و اعلام داشته‌اند که‌حاضر نیستندبه فالانژیست ها اجازه دهندکه مانند ماموران کمرک با کامیون های حامل آذوقه برای اردوگاه تل‌زعیتر رفتار کنند .

اخبار کوتاه جهان

قرارداد ترکیه و چکسلواکی

● آنکارا - رویتر - ترکیه و چکسلواکی قـرارداد تازه‌ای جهت بسط هرچه بیشتر مناسبات اقتصادی امضا کردند . ناظـران سیاسی امضای قرارداد تازه را گام جدیدی درراه گرمی بیشتر روابط دو کشور تلقی میکنند که در گذشته چندان هم گـرم نبوده است .

سفر کی‌سینجر به‌مسکو

● واشنگتن - خبرگـزاری فرانسه- سخنگوی‌وزارت امور خارجه آمریکا اعلام داشت هنری کی‌سینجـر طبق برنامه قبلی درجریان ماه ژانویـه از شوروی دیدن خواهد کرد ولـی هنوز تاریخ قطعی دیدار وی از مسکو تعیین نشده است .

کی‌سینجر قبلا تهدیدکرده بوده تا وقتی‌که شوروی به مداخله در آنگولاپایان نداده به مسکو نخواهد رفت .

جنك در مرز های‌کامبوج و تایلند

● بانکوک - خبرگزاری فرانسه - یک منبع‌نظامی در بانکوک اظهار داشت که خمر های سرخ‌باردیگر مرز های این کشور را بموشک بسته یک سرباز تایلندی را کشته و پنج نفر دیگر را بشدت‌زخمی کرده‌اند .

این حادثه در دهکـده « انگسیلا » که ماه‌پیش بمیدان نبرد های شدیدی بین سربازان کامبوجی و تایلندی تبدیل شده بود روی داده است .

چاپ قرآن مجید بـه انگلیسی در غنا

● غنا - رهبر فرقه‌احمدیه در غنـا گفت کارشناسان مذهبی این فرقه مشغول چاپ نسخه‌ای از قرآن مجید به زبانهای عربی و انگلیسی است . این قرآن در داخل کشور غنا و کشور های دیگر غرب آفریقا پخش خواهدشد.

آتش ۳نفر را کشت

● بارسلون - آسوشیتـد پرس - آتش سوزی‌مهیب در دیسکوتکی واقع در مارتوره در نزدیکـی بارسلون سه تن را کشت. قربانیان‌حادثه آتش‌سوزی در دیسکوتک دو دختـر ۱۸ ساله و یک جوان۲۵ ساله بودند که ماموران اطفاء حریق‌اجسادسوخته آنها رادرتوالت‌دیسکوتک پیدا کردند . علت آتش سوزی اتصال سیم برق اعلام شده است .

۲۵ سالگی ارتش عراق

● بغداد - رویتر - احمد حسن‌البکر رئیس‌جمهوری عراق دیروز با نثارکردن تاج گلی برآرامگاه سرباز گمنام برگزاری مراسـم بیست و پنجمین سـال تاسیس ارتش عراق را آغاز کرد .

طبق گزارش خبرگـزاری عراق در مـراسم نثـار تاج گل برمزار سربـاز گمنام عده‌ای از صاحب منصبان لشگری وکشوری و وابسته های نظامـی سفارتهای خارجی وشیخ السفرای بغداد و رئیس انجمن جنگجویان قدیمی نیز شرکت داشتند .

نیروی هوائی اردن بـه قلب دشمن میزند

● عمـان - خبرگـزاری آلمان - سرتیپ‌عبدالسالم سعید فرمانده جدیدنیروی جدیدالتاسیس دفاع‌هوایی اردن دیروز در عمان‌گفت نیروی دفاعی جدید اردن یکی از مدرن‌ترین نیـرو های زرهی در منطقـــه خاورمیانه است .

سرتیپ عبدالسالم سعید که درعین حال فرمانـده نیروی هوایی کشورش نیز هست گفت : نیروی جدیدالتاسیس در صورت لزوم مواضع دشمن را در قلب خاک وی‌سرکوب خواهد کرد .

جبهه واحد اعراب

● دمشق-رویتر -عبدالحلیم خدام وزیر خارجـــه و معاون نخست وزیرسوریه وارد ریاض شد تا دیدار هایش را از کشورهای مختلف دنیای عرب آغاز کند . دولت سوریـــه میکوشد در آستانه بحث های شورای‌امنیت‌سازمان ملـــل دربـاره بحـران خاورمیانه‌جبهه‌یکپارچه‌ای برای اعراب جهت‌شرکت کردن در آن مذاکـرات بوجود آورد .

وزیر خارجه سوریـــه دیشب به‌کویت رفت و قرار است از امـارات خلیج فارس‌نیزدیدن کند.

بهمن ۱۴ نفر را در ترکیه کشت

آنکارا - آسوشیتدپرس - نزول بهمن در شرق ترکیه دیروز ۱۴ نفر را کشت و بادهای طوفانی و برف سراسر کشور را فرا گرفت و در جاده ها ترافیک را فلج کرد .

رادیو آنکارا گزارش داد که دواتوبوس هریک با ۴۰ مسافر در فاصله شهر های ارزوم و وان‌هریک دو در شرق ترکیه قرار دارند ناپدید شده‌اند . بهمن در ایالت شرقی و دیاربکرنازل شد و علاوه بر کشته‌شدگان ۹ نفر دیگر نیز زخمی شدند . علاوه بر این طوفان و تندباد بسیاری از شهر های شرق ترکیه را بعلت قطع شدن کابلهای برق در خاموشی فروبرد.در جنوب شرقی ترکیه سیلاب شهر ماردین را فرا گرفته است ولی در گزارشهایی که تاکنون بدست آمده صحبتی از تلفات در این شهر نشده است .

سوء قصد به نخست وزیر یمن جنوبی

کویت - خبرگزاری فرانسه - السیاسه روزنامه چاپ کویت در آخرین شماره خود فاش ساخت که علی ناصر محمد نخست‌وزیر یمن جنوبی در اواخر دسامبر گذشته هدف یکسوء قصد که علیه جان وی ترتیب یافته بود قرار گرفته اما جان سالم بدر برده است .

السیاسه از قول منابع موفق یمن جنوبی گزارش میدهد که سوء قصد علیه جان نخست‌وزیر یمن جنوبی روز ۲۸ دسامبر هنگامی‌که‌کمیته‌مرکزی‌جبهه مـلی‌آزادی- بخش فلسطین اجلاس خود را در عدن تشکیل داده بود کشف و خنثی گردیده است .

آدم ربایان کودك شیرخوار را ربودند

رم - خبرگزاری آلمان - آدم ربایان در ایتالیا برای اولین‌بار در تاریخ انسان ربایی یک کودک شیرخوار را دزدیدند .

برحسب گزارشهای رسیده اولین کودک شیرخوار ربوده شده فقط ۱۶ ماهه است و دیروز دررم از آغوش مادرش ربوده شد . ادم ربایان اتومبیل حامل یک زن و شوهر را در حومه شهر رم متوقف کرده و با تهدید اسلحه به مادر دستورداددکودکخود را به آنهابدهد.

انگیزه آدم ربایان از ربودن کودک ۱۶ ماهه هنوز روشن نیست مضافا باینکه پدر کودک کارگر یککارخانه است و قادر به پرداخت باج در ازای رهایی فرزندش نیست

کماندوهای ضد تروریست در یونان

آتن - آسوشیتدپرس - دولت یونان برای مقابله با وج فزاینده تروریسم در سراسر جهان کماندوهای ویژه‌ای را که بمنظور مبارزه و مقابله فوری باتروریستها آمـوزش دیده‌اند آماده کرد جوخه‌های ضد تروریسم بموجب آموزش های خاصی که در آلمان غربی - فرانسه و ایتالیادیده‌اندبر صورت روبرو شدن باعملیات‌تروریستی بیدرنك دست‌بکارشده وسعی خواهند کرد عملیات تروریستی را در نطفه خفه کنند.

بموجب تصمیم های تازه دولت یونان برای مقابله با تروریسم به محض مشاهده عملیات تروریستی این نیرو ها در کنار پلیس و ماموران امنیتی وارد عمل خواهند شد.

کاتولیك‌ها، ۱۰ پروتستان ایرلند را قتل عام کردند

بلفاست - یونایتدپرس - بریتانیا صد ها تن ازافراد مسلح خود را برای تقویت نیروهای نظامی خود به « آرماگ» واقع در ایرلند شمالی فرستاده است تا از انتقام جویی پروتستان های عصبانی‌که‌افراد مسلح ارتش جمهوری خواه ایرلند ده تن از آن‌ها راقتل‌عام کرده‌اند، جلوگیری کند .

مرلین ریس ، وزیر اعظم بریتانیا در ایرلند شمالی، رهبران سیاسی هردو جامعه کاتولیک و پروتستان را به یک کنفرانس فوق‌العاده و فوری‌فراخوانده‌است تاضمن آن معلوم شود که چه گونه‌باید از کشتار فزایندیـی که فقط طی ۲۴ ساعت ۱۶ تن گزارش شده ، جلوگیری کرد .

دیروز ، ارتش جمهوری خواه ایرلند ، مسئولیت قتل‌عام . پروتستان را در آرماگ بر عهده گرفت و بـه همین علت بود که فرماندهی نظامی بریتانیا درایرلند ، ۶۰۰ تن از سربازان خود را به آرماگ فرستاد .

ضمنا ، وزیر عمران بریتانیا در امور ایرلند شمالی، دیروز به آمریکایی‌هایی که به تروریسم در ایرلند دامن میزنند . توصیه کرد که جنگاوران ایرلندکاربدهند نه اسلحه .

رهبر فالانـژیستها : فـدائیان میخواهند بیروت را بدو قسمت کنند

بیروت - رویتر - امین جمایل رئیس فالانژیست های منطقه شمال بیروت دیروز فدائیان فلسطینی رامتهم کرد که می کوشند شهر را در امتداد رودخانه بیروت به دو قسمت کنند و محلات مسیحی نشین این شهر را در محاصره و انزوا قرار دهند . امین جمایل که ۳۴ سال دارد پسر پیرجمایل رهبر اصلی حزب دست‌راستی افراطی فالانژیست های لبنان است . وی طی مصاحبه‌ای که در دفتر کارش با خبرنگار خبرگزاری رویتر انجام داد گفت : فدائیان فلسطینی که در جریان جنگ داخلی ۹ ماهه لبنان قسمت های بزرگی از قلمرو مسیحیان را در بیروت و خصوصا در بخش شمالی این شهر اشغال کرده‌اند . اکنون درنظر دارند خط زنجیر ناگسسته‌ای برای مرتبط ساختن تمام مواضع و محلات تحت کنترل مسلمانان بوجود آورند و در اطراف بیروت قلمروی را که برای مسیحیان باقی مانده است محاصره کنند .

۱۴ نفر ازچریکهای آرژانتین کشته شدند

بوئنوس‌آیرس - یونایتدپرس - در زد و خورد هـــای مسلحانه و خونین چریکهای آرژانتین با افراد پلیس این کشور دست کم ۱۴ نفر کماندو کشته شدند.بموجب‌گزارش پلیس بوئنوس‌آیرس چریکها در طول هفته گذشته فعالیت های تروریستی شدیدی داشتند .

جیاپ بارهبر جنگجویان صحرا ملاقات کرد

الجزایر - خبرگزاری فرانسه - یك منبع رسمی در الجزایر اظهار داشت «ژنرال جیاپ- وزیر دفاع ویت‌نام شمالی که اکنون درالجزایر بسرمیبرد روز سه‌شنبه با رهبران‌جبهه «پولیزاریو» ملاقات کرد ودرباره آزمایش های‌جنك‌انقلابی، با آنها تبادل نظر نموده است .

در مذاکرات ژنرال جیاپ بارهبران پولیزاریو ژنرال «دوترن» معاون وزارت دفاع ویتنام شمالی نیز حضورداشت.

پس از این ملاقات که یك ساعت طول کشیداعلامیه‌ای از سوی وزیر دفاع ویتنام شمالی در الجزایر انتشار یافت.

جیاپ در این اعلامیه تاکید کرده‌که ملت و جمهوری دموکراتیك خلق ویتنام باتمام قوا از مبارزه آزادی بخش‌ملت صحرا واقدامات ضد استعماری آن پشتیبانی میکند .

ملت و دولت ویتنام شمالی باهدفهای استعماری اسپانیا بشدت مخالف بوده پشتیبانی خود را از ملت صحرادرمبارزه برای استقلال وخود مختاری این سرزمین تاکید میکند.

علوی دبیرکل جبهه «پولیزاریو» که دراین مذاکرات شرکت داشت به خبرنگاران گفت که مذاکراتش باقهرمان «دین‌بین‌فو» برای ملت صحرا وملت های شیفته صلح و آزادی دارای مفهوم ویژه‌ای است .

نخست‌وزیر دانمارك درطوفان

نخست وزیردانمارک برای بازدید از مناطقی که‌گرفتار طوفان شده‌رفته‌است اما وزش‌بادهنوز بقدری شدید است که او ناچار شده کلاهش را بادست نگهدارد.

پیروزی لبخند
از: فرهاد مسعودی
شرح زندگی پرفرازونشیب
عباس‌مسعودی
بنیانگذار روزنامه‌نگاری نوین ایران
وگوشه‌هائی‌ازتاریخ
پنجاه ساله اخیر ایران
محل فروش: کتابفروشیهای امیرکبیر
در سراسر کشور

افزایش محصول خیاربا بذر های جدید

غیرازبعضی مزارع‌اصفهان‌که هنوز خیار معروف وزودرس‌اصفهانی درآن کاشته میشود، درسایر مناطق‌ایران یکنوع بذرخیار خارجی بنام «بت‌آلفا» جانشین خیارهای محلی‌شده‌که توسط موسسه اصلاح‌وتهیه بذرونهال وزارت کشاورزی معرفی وترویج گردیده‌است. این‌نوع خیار که‌اصل‌آن‌ازخاورمیانه بوده‌وازبسیاری جهات برخیار های محلی‌ایران برتری دارد ازآمریکا وفرانسه‌وارد میشودو مقداری ازآن‌نیز توسط موسسه اصلاح وتهیه بذر و نهال درایران تکثیر و توزیع‌میگردد.

اخیرا یك‌کمپانی معروف‌آمریکائی‌بنام «هولار» نوع اصلاح شده‌خیار بت‌آلفا راکه‌در مقابل‌آفات ویروسی مقاومت‌دارد تکثیروعرضه کرده است. این‌بذرکه بنام «خیار بت‌آلفا الیت - مقاوم بموزائیك »نامیده میشود دارای بوته‌های قویتر وپررشدتر است‌که چون دچار بیماری ویروسی «موزائیك‌خیار» نمیشود عمر طولانی‌تری داشته و خیار های صاف‌وسالم ویکنواخت میدهد. بذرخیار الیت درنواحی خیارکاری‌ایران مانند ورامین، دزفول، جیرفت‌و غیره درسطوح بزرك‌و کوچك کاشته شده‌وزارعینی که‌ازاین بذرکاشته‌و محصول آنرا دیده‌اند دیگرحاضر نیستند از بذرخیار معمولی استفاده‌کنند.

بذرخیار مقاوم الیت توسط شرکت سهامی فلات ایران که یکی‌از موسسات فعال و معتبر بذرایران است وارد وتوزیع شده‌است.

شهرت‌در آتش
بقلم حسین رامتین
آئینه‌تمام‌نمای هنرمندان ،سیاستمداران، بازرگانان ، دانشجویان، دختران‌وپسران ،جنایتکاران ،آوارگان واندیشه هاونظرات آنان به‌دنیای امروزاست .
محل‌فروش: انتشارات امیرکبیر،خوارزمی، جیبی،طهوری، گوتنبرك وکلیه کتابفروشیهای معتبر.

قابل توجه شرکت ها
کارخانجات وتوزیع کنندگان‌کالاکامیونت ووانت مسقف نیسان دیزلی و بنزینی ۶چرخ‌و۴چرخ ساخت ژاپن باشرایط سهل آماده تحویل
تلفن ۵۲۲۰۴۴- ۸۴۵۰۵۰

کارمندان دولت به چهار درجه تقسیم میشوند

★ کارمندانی که دو سال درجه عالی بگیرند، دوپایه ترفیع می‌یابند

★ شغل کارمندان ضعیف تغییر میکند

تاپایان‌سال جاری‌برای اولین بار کلیه کارمندان دولت بر- اساس خصوصیات شغلی و فردی خود به‌چهار گروه‌عالی - خوب - متوسط و ضعیف تقسیم میشوند.

اجرای عظیم ترین طرح ارزشیابی سالانه‌کارمندان‌دولت بصور وسیع وگسترده درکلیه وزارتخانه ها و موسسات دولتی آغاز شد و در اجرای این طرح حتی‌ماموران اعزامی دولت به خارج از کشور نیز مورد ارزشیابی قرار خواهند گرفت.

ترفیعات، ارتقاء گروه تغییر شغل، تغییر رسته یا رسته شغلی و گذراندن دوره های آموزش ضمن‌خدمت کارمندان در سال آینده منوط به نتایج بدست آمده‌از ارزشیابی‌سالانه آنها خواهد بود. کارمندانی که دو سال‌متوالی‌درارزشیابی سالانه درجه عالی بگیرند در پایان دو سال بجای یک پایه، دوپایه ترفیع‌به آنها داده می‌شود.

ارزشیابی سالانه هر کارمند بوسیله سرپرست مستقیم وی انجام میشود و پس از تائید و اظهار نظر رئیس بلافصل سرپرست مستقیم‌نتیجه‌ارزشیابی در پرونده استخدامی کارمند منعکس میشود، در مورد کارمندانی که زیر نظر مستقیم وزیر یا رئیس موسسه انجام وظیفه‌میکنند ارزشیابی‌بوسیله وزیر یا رئیس موسسه انجام میشود، نتیجه ارزشیابی شایستگی و استعداد هریک از کارمندان کتبا به آنان ابلاغ میشود.

تغییر شغل

کارمندانی که در ارزشیابی سالانه درجه ضعیف بگیرند و در سال بعد نیز حداقل بدرجه متوسط نرسند، وضع خدمتی آنان بوسیله کمیته اجرائی مرحله دوم قانون استخدام مورد بررسی قرار میگیرد و یا یکسال دیگر برای بالابردن سطح شایستگی و استعدادی به آنان فرصت داده میشود و یا اینکه شغل کارمند بدون اینکه گروه‌استخدامی اوتغییر داده شود عوض میگردد.

عواملی که برای ارزشیابی شایستگی و استعداد کارمندان دولت در نظر گرفته میشود خصوصیات فردی و شغلی آنان است و هر یک از وزارتخانه‌ها وموسسات‌دولتی میتوانند عوامل دیگری را نیز که برای ارزشیابی کارکارمند خود لازم تشخیص میدهنددر نظر بگیرند.

معافیت سود بازرگانی سوغات دوبرابر شد

★ روزانه دو هزار بسته سوغاتی میرسد

بدنبال آغاز بررسی‌پیرامون مقررات صادرات و واردات سال آینده، افزایش معافیت سود بازرگانی‌سوغات‌و هدایا پیشنهاد شد.

براساس این پیشنهاده‌میزان معافیت سود بازرگانی اجناس سوغاتی‌که‌مطابق مقررات سال جاری تا یکصد تومان است بحداقل، دوبرابریعنی‌تادویست تومان افزایش می یابد.

معافیت مجاز

مطابق مقررات جاری. ارسال هدیه و سوغات تا ارزش دو هزار تومان درسال برای هر نفر مجاز است و استفاده از آن در طول‌سال‌و بطور متناوب امکان پذیر خواهد بود.

همچنین معافیت‌سود بازرگانی هدایا و سوغات نیز تا یکصد تومان‌تعیین شده است. استفاده ازاین معافیت نیز در یکو یا چند نوبت در طول یکسال مجاز است.

این‌مقررات براساس پیشنهاد تازه‌تغییر میکند و از آغازسال آینده صاحبان بسته های سوغات خواهند توانست‌برای تا دو هزار ریال سوغات، طبق ضوابطی‌از معافیت سود بازرگانی استفاده کنند.

بعلاوه احتمالا در ارزش اجناس سوغاتی و هدایا نیز تجدید نظر میشود و ارزش مجاز این نوع اجناس‌متناسب باقیمتهای جاری کالا ها تعیین خواهد شد.

بنابراین هم اکنون ازسوئی میزان معافیت سود بازرگانی‌و از سوی دیگر رقم ارزش‌مجاز اجناس و کالای سوغاتی‌مورد بررسی قرار گرفته که پس از تصویب هیات دولت به مورد اجرا گذارده میشود.

یک مقام مطلع در این‌مورد به خبرنگار اطلاعات گفت، معافیت سود بازرگانی هدایاو سوغات با ارزش فعلی این اجناس‌متناسب نیست و بهمین منظور مطالعاتی آغاز شده تا در معافیت سود بازرگانی و ارزش مجاز اجناس سوغاتی تجدید نظر شود.

این مقام یادآور شد هم‌اکنون روزانه بیش از دو هزاربسته سوغاتی وارد میشود که در همان روز ورود ارزیابی و توزیع میشود.

به بچه‌ها واکسن فلج خورانده میشود

واکسیناسیون کودکان‌ایرانی علیه بیماری فلج از دیروزآغاز شد و تا پایان هفته پنج‌میلیون کودک دبستانی و زیر شش سال، واکسن فلج خواهند خورد. برای اجرای‌این برنامه که توسط ماموران وزارت بهداری در تهران‌و شهرستانها شروع شده است، از تمام امکانات بیمارستانی، درمانگاهی و حتی مساجد و مدارس استفاده میشود. عکس صحنه خوراندن واکسن را به یک کودک در یکی ازمراکزدرمانی نشان میدهد.

درصورت علم ساختمان توسط صاحبان‌زمین

زمینهای داخل شهر را دولت باید خریداری کند

★ فروشندگان‌تلویزیون‌رنگی به خریداران اجحاف می کنند

★ تخمه به قیمت‌گران در اختیار مشتریان‌خصوصی قرار میگیرد

کمیته ملی حمایت از مصرف کننده اعلام کرد: نظر باینکه مشکل‌کمبودمسکن هنوز بصورت یک معضل وجود دارد، و نیاز به مصالح ساختمانی و نیروی انسانی‌شاغل‌درخدمات‌ساختمانی روز بروز محسوس تر می شود و بالاخره لایحه قانونی مربوط به روابط مالک و مستاجر در مجلسین تحت بررسی است، کمیته‌پیشنهادمیکندکه صاحبان زمین های بایر داخل محدوده شهربانعیین ضوابط و درمدت معینی اقدام به ایجاد ساختمان کنند، و در صورت عدم بنای ساختمان‌درانقضای مدت، زمین ها بوسیله دولت به قیمت عادله خریداری شود و برای ایجاد مجتمع های تجاری یا مسکونی مورد استفاده قرار گیرد.

برنامه خرید زمین برای شهرک سازی در خارج از محدوده هم بایدبوسیله‌سازمان های مربوط به مسکن و شهرسازی هر چه زودتر عملی شود.

همچنین گفته شد علاوه بر شرکت های خصوصی سازنده مسکن، دولت باید در امرتقویت تعاونیهای‌مسکن نهایت مساعدت را بکند.

تلویزیون رنگی

علاوه‌بر این کمیته ملی تاکید کرد پس از اعلام آغاز پخش قسمتی از برنامه ها به صورت رنگی از سوی سازمان رادیو تلویزیون‌ملی‌ایران، فروشندگان تلویزیون های رنگی علاوه بر تحویل نوع نا مرغوب این نوع تلویزیون، قیمت های‌گزافی‌را هم مطالبه میکنند. از سازمان رادیوتلویزیون‌ملی‌ایران خواسته شد که در امر استفاده نوع تلویزیون و سیستمی که باید استفاده شود، مصرف کننده را بیش از پیش در جریان‌قرار دهد و از مرکز بررسی قیمت‌ها هم خواسته شد، نرخ رسمی انواعی که نیاز مصرفی رامرتفع میکندوقابل عرضه است، تعیین و اعلام کند، تا نمایندگی‌های مختلف نتوانند بمصرف کنندگان اجحاف کنند.

جلسه دیشب، برنامه های مربوط‌به‌آموزش مصرف‌کنندگان در صرفه‌جوئی در مواد غذائی و نیاز های اولیه، و همچنین فعالیت اعضاء کمیته ملی در نوروز و تسهیلاتی که باید برای مصرف‌کنندگان‌باهمکاری‌سازمان های اجرائی در نظر گرفت در کمیته‌تشویق صرفه‌جوئی وتحریم کالا مطرح شد.

درکمیته ارزشیابی موادخوراکی گفته شد که بازرسی و کنترل از واحد های صنفی برای اجرای مقررات بهداشت غذائی وصنفی باعث‌شده که اجناس فاسدکشف و از بین برده شود. در عین حال واحد های صنفی برای نگهداری مواد غذائی با اصول بهداشتی آموزش داده شوند.

مشتریان خصوصی

همچنین گفته شد در اکثر واحدهای‌صنفی خشکبار، تخمه وجود ندارد و یا به قیمتی‌گران به مشتریان خصوصی فروخته میشود، علت کمبود تخمه هم کمی محصول توجیه میشود، اما با تحقیقاتی که شده تخمه در انبار ها موجود است و اعلام کمبود بخاطر عدول از اجرای نرخ مصوب است.

علیرغم اقدامات مراکز قیمت گذاری و نظارت و کنترل برای آنکه‌فروشندگان مستقیما ازتولید کنندگان خرید کنند، متاسفانه اکثر تولیدکنندگان لوازم خانگی کالای خود را یک جا به چند نفرمیفروشند و بخریداران‌جنس تحویل نمیدهند. بهمین دلیل خریداران باید با مراجعه به بنکدار و حواله امروز و فردا شدن کالا هائی از قبیل بخاری، سماور، اجناس لعابی و لوازم استیل، مبالغی اضافه هم‌بعنوان سود به بنکدار ها بدهند.

توضیح

مقاله «شما استاندارهستید نه‌شهردار» که روز سه شنبه ۱۶ دیماه ۱۳۵۴ در صفحه هشتم اطلاعات‌چاپ شده بود نوشته آقای باقر مجلسی‌است که متاسفانه نام ایشان از قلم افتاده بود.

تعویق در چاپ کتاب‌های درسی

بقراریکه خبرنگاران ما اطلاع میدهندچاپ کتابهای‌درسی سال تحصیلی آینده هنوز شروع نشده ووزارت آموزش‌و پرورش در این باره تصمیمی اتخاذ نکرده است. بطوریکه خبرنگاران‌ما پیش‌بینی میکنند بیم آن میرود که در شروع سال تحصیلی آینده بلوای نبودن کتاب درسی در میان خانواده‌ها تولید دردسرهای فراوان بنماید.

خوبست تافرصتهااز دست نرفته وزارت آموزش و پرورش با قاطعیت تصمیم بگیرد و عمل کند.

قابل توجه شرکتهای ساختمانی ـ نماسازی ـ مهندسین مشاور
موسسات دولتی و شهرداریها
دستگاه های سیمان پاش ـ رنگ پاش . کنیتکس
وتیرپاش باماژکهای معروف GRACO و EXIT
رسید
خیابان آیزنهاور ـ بین اسکندری وکسری پلاک ۱۵۰ شرکت پاراشین
بامسئولیت محدود تلفن: ۹۲۰۳۳۴-۹۳۰۳۵۲

فربت
سقف پیش فشرده
بتن
آماده به مصرف
باپمپ‌بلاژ
شرکت فربت
تلفن: ۴۲۸۹۷ و ۸-۴۶۴۹۶

شکوفه نو
تقدیم میکند
حمیرا
ملکه خوانندگان موسیقی اصیل ایرانی
ویگن و... مهستی
احمدنیک‌نژاد رقص عربی نادیا
وبهترین برنامه‌های خارجی
تلفن رزرو ۵۴۳۰۳۳-۵۴۴۰۴۴

C&L
رئیس حسابداری
یك گروه معتبر ایرانی تولید کننده کالا های مصرفی که باهمکاری یك‌شرکت آمریکائی در ایران فعالیت میکندچندنفر رئیس حسابداری‌باحقوق ومزایای قابل توجه برای شرکتهای وابسته خود، باشرایط زیر استخدام می نماید:
★ دارا بودن تجربه در یکی اززمینه‌های:ـ حسابداری مالی، حسابداری‌صنعتی (هزینه یابی)، کنترلهای بودجه‌ای و گزارشات مدیریت.
★ آمادگی کار در شهرستانهای: تهران، تبریز، اصفهان، رشت و کرمان.
واجدین شرایط ساکن در شهرستانهای فوق ارجحیت داشته و در صورت لزوم مصاحبه استخدامی درشهرستان مربوطه انجام خواهد شد.
افراد انتخاب شده پس‌از استخدام و با همکاری مشاورین مدیریت شرکت عهده‌دار پیاده کردن سیستم های مالی خواهند بود.
علاقه‌مندان میتوانند از ساعت ۸صبح الی ٤ بعداز ظهر با تلفن ۸۳۵۰۷۱ باخانم لیدا تماس بگیرند و یا مشخصات خودرا به آدرس «تهران، صندوق پستی ۱۹۹۳ امور استخدامی» ارسال نمایند. کلیه اطلاعات و مشخصات کاملامحرمانه تلقی خواهد شد.

وزارت رفاه اجتماعی
سازمان تأمین خدمات درمانی
آگهی استخدام پزشک
سازمان تامین خدمات درمانی برای اجرای طرحهای تمام وقت جغرافیائی در شهرستان های شیراز ـ اهواز ـ رشت ـ کرمانشاه، گروههای پزشکی داوطلب می پذیرد. پزشکان داوطلب بصورت انفرادی و یا گروهی میتوانند در این برنامه شرکت نمایند. پزشکان مقیم کشور حداکثر تا پایان دیماه جاری برای ثبت نام و کسب اطلاعات بیشتر دراین باره بمدیریت امور پزشکان واقع در طبقه سوم سازمان تامین‌خدمات‌درمانی ـ خیابان آبان جنوبی ـ شماره ۸۰ مراجعه فرمایند و پزشکان ایرانی مقیم خارج‌نیز میتوانند حداکثر تا پایان بهمن ماه‌سال جاری اطلاعات لازم‌راوسیله‌مکاتبه کسب نموده و برای همکاری اعلام آمادگی نمایند م‌الف ۲۰۸۰۲
دکتر آجودانی
مدیر اداره کل امورپزشکان

آگهی استخدام
بانک شهریار
بتعدادی لیسانسیه‌وفوق‌لیسانس حسابداری‌برای خدمت در اداره‌مرکزی بانك‌احتیاج‌دارد، استخدام از طریق مصاحبه انجام خواهد شد، داوطلبان میتوانند برای کسب اطلاع از شرایط استخدام‌به اداره کارگزینی بانك.
خیابان سپهبد زاهدی چهارراه نیکو مراجعه و یا به نشانی مزبور مکاتبه فرمایند.

آغاز هفته دوم نمایش فقط در
سینما آتلانتیک
سکسی ترین زن سیاه پوست جهان در سکسی‌ترین فیلم امسال وهرسال

گیشه سینما آتلانتیك همه روزه بلیط رزرو میکند.

case

پارتی جدید تراکتورهای بزرگ کیس
ساخت آمریکا، شش چرخ با دستگاه هیدرولیک
و درافت اوماتیک سه نقطه تلاب وارد شد
نماینده انحصاری درایران:
شرکت سهامی اتفاق ـ خیابان شاهرضا ـ پیچ شمیران ـ تلفن قسمت فروش ۷۵۲۷۹۹

TCM

لیفتراک تی سی ام
از ۱ الی ۳۵ تن درانواع بنزینی و دیزلی
وبرقی جهت کارخانجات وانبارهای عمومی
نماینده انحصاری: شرکت سهامی اتفاق: شاهرضا ـ پیچ شمیران.
تلفن قسمت فروش ۷۵۲۷۹۹

احضار سفرای ایران از ۷ کشور خلیج فارس

سفیران ایران در هفت کشور ساحلی خلیج فارس موقتا به تهران احضار شده‌اند تا گزارشهای خود را پیرامون تشکیل یک بنگاه خبرگزاری بنام «خلیج عربی» که دیروز توسط وزیران اطلاعات این کشورها در ابوظبی تصویب شد تسلیم مقامات عالیرتبه وزارت خارجه ایران کنند.

در تهران ظرف سه روز آینده یک کمیسیون از سفیران ایران در عراق، کویت، عربستان سعودی اتحادیه امارات عربی خلیج فارس، قطر، بحرین، سلطنت عمان و مقامات عالیرتبه وزارت خارجه و وزارت اطلاعات تشکیل خواهد شد تا گزارش نمایندگان دیپلماسی ایران در کشور های سواحل جنوبی خلیج فارس را بررسی کند.

عباسعلی خلعتبری وزیر خارجه امروز صبح در یک مصاحبه مطبوعاتی ضمن اشاره به مطالب بالا گفت در صورتیکه به ایران ثابت شود اقدام وزیران اطلاعات کشور های سواحل خلیج فارس با اطلاع مقامات عالیرتبه کشور های مزبور صورت گرفته است ایران نیز در رویه دوستانه خود نسبت به این کشور ها بررسی مجدد خواهد کرد و این بررسی ممکن است هر واقعه‌ای را در روابط دوجانبه ایران و کشور های سواحل خلیج فارس بوجود آورد.

۱۳ روز دیگر

وزیر خارجه ایران گفت تا دو روز پیش که این کنفرانس بکار خود خاتمه داد اطلاع دقیقی از تصمیم این کنفرانس نداشتیم. این اطلاعات بدرخواست وزارت خارجه دیروز از ابوظبی مرکز اتحادیه امارات عربی خلیج فارس به تهران رسید در گزارش سفارت تاکید شده است که اساسنامه این خبرگزاری ۲۰ ژانویه (۱۳ روز) دیگر در بحرین مورد توافق نهایی وزیران اطلاعات کشور های ساحلی خلیج فارس قرار میگیرد و قرار است در ماه فوریه امسال (یکماه دیگر) در کنفرانس وزیران خارجه، کشور های عرب که در قاهره تشکیل میشود به امضاء برسد.

تحریک علیه ایران است

وزیر خارجه گفت شواهدی در دست است که این کشور ها میخواهند این خبرگزاری را از جنبه منطقه‌ای خارج کنند، و بطور وسیعتری در جهان عرب منعکس نمایند.

وزیر خارجه اضافه کرد: در صورتیکه تشکیل این خبرگزاری از مرحله کنونی تجاوز کند و به تهیه اساسنامه بیانجامد تردید نیست که از طرف عواملی تحریکاتی علیه ایران صورت گرفته است.

وزیر خارجه در این جا نظر دولت ایران را، پیرامون تغییر نام خلیج فارس تشریح کرد و گفت ایران هیچگاه این نام مجعول را نپذیرفته و باوجود تبلیغات وسیع و کوششهای بیشماری که بعضی از کشور های عرب پیرامون تبلیغ نام مجعول خلیج عربی کردند در اطلس های معروف جهان نام خلیج فارس به زبانهای مختلف نوشته شده است.

تغییر رویه ناگهانی

رئیس دیپلماسی ایران سپس به روابط دوستانه ایران با بعضی از این کشور ها و همچنین سفرا میر قطر و بحرین و رئیس اتحادیه امارات عربی به تهران و سفر نخست وزیر ایران به بحرین اشاره کرد و گفت برای ایران هنوز روشن نیست که بحرین، قطر و ابوظبی چگونه ناگهانی تغییر رویه داده‌اند. سفیران ایران در این کشور ها قبل از آمدن به تهران، با مقامات عالیرتبه این کشورها ملاقات خواهند کرد و پیرامون هدف این اقدام غیر دوستانه علیه ایران تحقیق بعمل خواهند آورد.

وزیر خارجه در مصاحبه خود افزود: گزارشهای رسیده به تهران حاکیست طرحی که کویت برای تشکیل این خبرگزاری به کنفرانس ابوظبی داده است، توسط سایر وزیران اطلاعات کشورهای ساحلی خلیج فارس تصویب شده وقرار است همین طرح بصورت اساسنامه در کنفرانس بحرین که ۱۳ روز دیگر تشکیل میشود بررسی شود.

وزیر خارجه در پایان این مصاحبه اظهار امیدواری کرد که این اقدام غیردوستانه عمدی و بدون اطلاع مقامات عالیرتبه کشور های مذکور باشد و کشور های یاد شده قبل از ۲۰ ژانویه در عمل خود تجدید نظر کنند ولی بهر صورت ایران وافکار عمومی از این اقدام غیر دوستانه رنجیده شده است زیرا افکار عمومی ایران نسبت به تغییر نام خلیج فارس حساسیت شدیدی دارد.

در این مصاحبه آقایان نصیر عصار معاون سیاسی وجعفر ندیم ومحمود صالحی مدیر کل اطلاعات ومطبوعات حضور داشتند.

فرمانده جدید نیروی دریائی

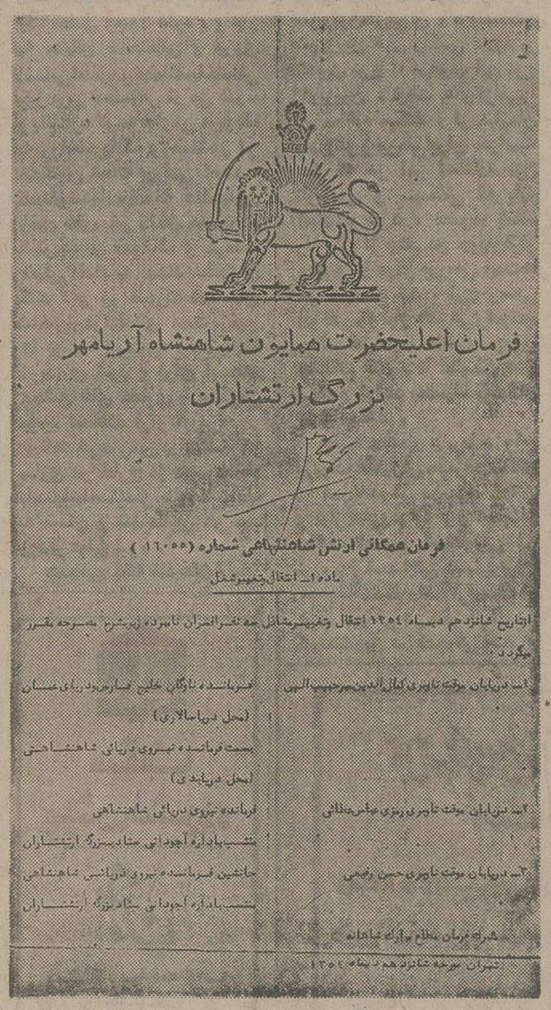

بفرمان مطاع مبارک اعلیحضرت همایون شاهنشاه آریامهر بزرگ ارتشتاران از تاریخ شانزدهم دیماه ۱۳۵٤ انتقال و تغییر مشاغل ۳ نفر افسران نامبرده زیر به شرح مصرحه مقرر میگردد:

۱ـ دریابان موقت ناوبری کمال‌الدین میر حبیب اللهی ـ فرمانده ناوگان خلیج فارس و دریای عمان (محل دریاسالاری)، بسمت فرمانده نیروی دریائی شاهنشاهی (محل دریابدی)

۲ـ دریابان موقت ناوبری رمزی عباس عطائی فرمانده نیروی دریائی شاهنشاهی منتسب به اداره آجودانی ستاد بزرگ ارتشتاران

۳ـ دریابان موقت ناوبری حسن رفیعی جانشین فرمانده نیروی دریائی شاهنشاهی ـ منتسب به اداره آجودانی ستاد بزرگ ارتشتاران.

هزینه انبارداری در تعیین قیمت کالاها منظور نمیشود

مرکز بررسی قیمت‌ها، بهنگام قیمت‌گذاری ریشه‌ای کالا ها، هزینه انبارداری کالاهائی را که بدون هیچگونه دلیلی منطقی در گمرک‌خانه ها و بنادر متمرکز شده وارد کننده آن با وجود برقراری تسهیلات جدیدی که دولت دراین زمینه فراهم کرده است از ترخیص آن خودداری می کند، بحساب هزینه های جاری منظور نخواهد کرد و قیمت این نوع کالاها را براساس سایر هزینه تعیین میکند.

وضع خاص گمرک

امروز اعلام شد: مرکز بررسی قیمت‌ها بعلت وضع خاصی که در اثر ازدیاد حجم کالا های وارداتی برای گمرک پیش آمده بود، هزینه تمام شده کالا های وارداتی را بهنگام نرخ‌گذاری تا تهران به حساب می‌آورد، بعبارت دیگر هزینه انباری در موقع قیمت‌گذاری بحساب می‌آمد. اما اکنون با توجه به تسهیلاتی که دولت برای ترخیص کالا برقرار کرده است، چنانچه وارد کننده کالائی بدون دلیل منطقی کالای خود را ترخیص نکند، عدم ترخیص باعث خواهد شد که هزینه انباری در موقع قیمت‌گذاری از جانب مرکز بررسی قیمتها براح قیمت تمام‌شده این قبیل کالاها بحساب آورده نشود.

٦ نفر کشته و ٤ نفر مجروح شدند

شهرضا ـ خبرنگار اطلاعات: طی یک حادثه رانندگی در ۲۲ کیلومتری جاده شیراز ـ شهرضا ٦ نفر کشته و ٤ نفر مجروح شدند.

تانکر نفتکش ۲۲۵۲۷ تهران ـ ب برانندگی ناصر مصدقیان که از شیراز عازم اصفهان بود در روستای «وشاره» بعلت خواب آلودبودن راننده از جاده منحرف و وارد یک خانه روستایی در کنار جاده شد.

تانکر خانه را بکلی درهم کوبید و ٤ نفر از ساکنان آنرا که در خواب بودند کشت و ٤ نفر دیگر را بسختی مجروح کرد. راننده و کمک راننده نفتکش (حسن جابری) نیز در این حادثه کشته شدند.

عصمت صفاری ۳۵ ساله مادرخانواده) سیدکاظم ذکائی ۱۰ ساله، شهلا ذکائی ۱٤ ساله و حمید ذکائی ۲ ساله ٤ نفر از اعضای خانواده روستایی در همان لحظات اول حادثه جان باختند و ٤ نفر دیگر به اسامی حیدر ذکائی (پدر خانواده) سید اسماعیل ذکائی ۱٦ ساله، فتح‌اله ذکائی ۱۲ ساله و آذر ذکائی ٦ ساله که بشدت مجروح شده بودند در بیمارستان کورش شهریار بستری شدند.

اطلاعات و نیازمندیهای فوری شما

نرخ مسکوکات

ربع پهلوی ۷۵۰ ریال. نیم پهلوی ۱٤۵۰ ریال. یک پهلوی ۲۸۰۰ ریال. دو و نیم پهلوی ۷۰۰۰ ریال، پنج پهلوی ۱٤ هزار ریال.

نرخ ارز

یک دلار امریکا ٤۰ر٦۹ ریال، یکلیر انگلیس ۲۰ر۱٤۱ ریال، یک مارک آلمان غربی ۷۵ر۲٦ ریال، یک فرانک سوئیس ۹۰ر۲٦ ریال، یک فرانک فرانسه ٦۵ر۱۵ ریال، یکصد فرانک بلژیک ٤۰ر۱۷۸ ریال، یکصد لیر ایتالیا ۲۵ر۱۰ ریال، یکصد ین ژاپن ۹۵ر۲۲ ریال، یک دینار عراق ۲۳۸ ریال.

آسمان

هوای تهران صاف، هوای استان مازندران ابری گاهی همراه با بارندگی که بتدریج از مقدار ابرها کاسته میشود، هوای استان خراسان نیمه ابری گاهی با ریزش برف که بتدریج از مقدار ابرها کاسته میشود. هوای استانهای سیستان، کرمان، کرانه های دریای عمان نیمه ابری در بعضی ساعات ابری همراه با رگبار پراکنده و باد نسبتا شدید استان گیلان قسمتی ابری گرمترین نقطه در ۲٤ ساعت گذشته چابهار با حداکثر ۲۵ درجه بالای صفر و سردترین شب را کرمانشاه با حداقل ۱۳ درجه زیر صفر داشته‌اند. حداکثر حرارت هوای تهران ۱۰ و حداقل آن ۲ درجه زیر صفر بوده است.

تلفنهای ضروری

تصادفات راهنمائی و رانندگی ۳۳۳۳۳۳ ـ ۳٤۳٤۳٤ ـ ۳۵۳۵۳۵

ستاد مبارزه با گرانفروشی: ۸۲۹٦۱۳ و ۷ ـ ۸۲۲۰٦۱

بیمه ایران (۲٤ ساعته) ۳۰٤۰۲٦

کمیته ملی حمایت از مصرف کننده: ۸۵٤۷٤۷ و ۸۵٤۸٤۸ ـ ۹۵٦۷٦۷

اطلاعات فرودگاه: ٤۳۰۱٤

هواپیمائی ملی ۹۱۱۳۱۵

۹۱۱۳۱۳ ـ ۹۱۱۳۱٤

هواپیمائی ملی پروازهای خروجی ٤۳۰۱۳ ـ ٤۳۰۱٤

آتش نشانی تهران ٤٤٤٤٤٤

آتش نشانی شمیران ۲۷۷۷۷۲ ـ ۲۷۷۷۷۱

آمبولانس تهران: ۳۰٤۰۵۰ و ۳۹۳٦٦٦

مرکز اورژانس: ٦٦۹۹۹۱ و ٦٦۹۹۲۱

علیاحضرت شهبانو در شرفیابی وزیر مشاور در امور زنان فرمودند:

بین زن و مرد نباید هیچ تبعیضی باشد

علیاحضرت شهبانو عصر دیروز خانم مهناز افخمی وزیر مشاور در امور زنان را در کاخ نیاوران به حضور پذیرفتند. علیاحضرت در این شرفیابی ضمن اظهار خشنودی از انتصاب خانم افخمی و ابراز رضامندی از فعالیتهای سازمان زنان در سال جهانی زن فرمودند: خوشبختانه سازمان زنان ایران برگذاری سمینار ها و برنامه‌های مختلف، مسائل اجتماعی، اقتصادی وسیاسی زنان را مورد بحث قرار داده و مهم آن بود که در محیط روستایی و شهری مسائل باشرکت افراد هر منطقه مورد بحث و تجزیه و تحلیل قرار گرفت.

شهبانو فرمودند همانطوریکه نظر سازمان زنان و همه زنان ایران است، باید از مقابل یکدیگر قراردادن زن و مرد پرهیز کرد. زن و مرد باید به عنوان افراد یك مملکت به حساب آیند و هیچگونه تبعیضی بین آنان نباشد. مردم در اجتماع باید باهماهنگی وصلح وصفا زندگی کنند. در برابر یکدیگر قراردادن زن و مرد به ضرر هر دو گروه تمام می‌شود که مطمئنا هدف سازمان زنان و زنان ایرانی نیست. شهبانو تاکید فرمودند که مسئله مقایسه زن و مرد در فعالیتهای اجتماع مطرح نیست و نباید کسی زن و مرد را با هم مقایسه کند و بگوید که کدامیك بر دیگری ارجحیت دارد. باید در اصل امکانات مساوی به همه افراد داده شود و کسانی که با کفایت‌ترند، پیش می‌افتند.

متاسفانه درگذشته در مملکت ما مشکلاتی بوده که امکانات مساوی به زنان داده نشده است. علیاحضرت شهبانو سپس اهمیت نقش زن در خانواده را یادآور شدند و فرمودند: مهمترین وظیفه زن تربیت فرزندان است. زحماتی که زنان در خانواده می‌کشند، برای اینست که خانواده در سلامت وآرامش زندگی کند و باعث تاسف است که گاهی اوقات در اجتماع ارزش کار زنان در کانون خانواده آنطور که باید مورد توجه قرار نمی‌گیرد و باید برای این مسئله که اهمیت بسیار دارد، ارزش قایل شد. تربیت افراد جامعه تنها وظیفه مادر نیست بلکه پدران هم در تربیت فرزندان همانقدر سهیم هستند که مادران.

شهبانو اضافه فرمودند: باید بررسی و مطالعه مداوم در آداب و رسوم و برداشتهایی که سدی در مقابل مساوات زن و مرد به وجود می‌آورند، و یا برداشتهای غلطی که موجب تحقیر زن می شود، به عمل آید. رسانه های همگانی و خود زنان باید کمك کنند تا این برداشتها از میان برود. شهبانو اشاره فرمودند که زنان می‌توانند حافظ آداب و رسوم و فرهنگ اصیل ایرانی باشند. همانطور که تمام افراد جامعه موظفند در حفظ شخصیت ایرانی که ریشه‌ای در فرهنگ جهانی دارد بکوشند وگرنه بافشاری که از جانب فرهنگ های کشور های دیگر به فرهنگ ما می آید ممکن است به فرهنگ ایرانی لطمه وارد شود.

شهبانو آنگاه به اهمیت آموزش زنان اشاره فرمودند و گفتند: جهادی که به امر شاهنشاه برای مبارزه با بیسوادی در سطح روستا ها بخصوص برای زنان که درصد بیشتری از بیسوادان را تشکیل میدهند، شروع شده، باید گسترش یابد و چنانچه تعداد زنان تحصیل کرده در جامعه بالا رود، انتخاب زنان برای مشاغل سیاسی، اجتماعی واقتصادی آسانتر خواهد بود. شهبانو سپس خطاب به خانم افخمی فرمودند: یکی از وظایف شما همکاری با دستگاههای مختلفی است که مجری اصل شانزدهم انقلاب‌اند. چون مسئله تغذیه مادران باردار و نوزادان تا سن دو سالگی، اهمیت فوق‌العاده‌ای در پرورش جسم و روح نسلهای آینده دارد.

علیاحضرت شهبانو در خاتمه اضافه فرمودند: امیدوارم همانطوری که در تاریخ چند هزار ساله کشورمان همواره سعی شده از تبعیض های مذهبی نژادی، سنی و جنسی پرهیز شود، ما نیز بتوانیم رشد خود را با پذیرش برابری حقوق زن و مرد نشان دهیم و زنان و مردان ما دوشادوش یکدیگر در راه رسیدن به تمدن بزرگ گام بردارند.

شهبانو جوایز مادران نمونه را مرحمت فرمودند:

روز پدر هم اعلام خواهد شد

علیاحضرت شهبانو قبل از ظهر امروز سه تن از مادران برگزیده سال جاری را در کاخ نیاوران به حضور پذیرفتند و جوایز آن‌ها را مرحمت کردند.

در شرفیابی این مادران آقای دکتر معتمدی مدیر عامل بنگاه حمایت مادران و نوزادان ضمن گزارشی از نحوه گزینش مادران نمونه به عرض علیاحضرت شهبانو رسانید که پس از توزیع پرسش نامه‌های انتخاب مادران نمونه، ۳۰۰ پرسشنامه به کمیته انتخاب مادران که بریاست سرکار علیه بانو فریده دیبا همه ساله تشکیل می شود رسید و کمیته در جلسات متعدد به بررسی پرسشنامه ها پرداخت و پس از تحقیقات لازم بانوان ناهید حریری، منصوره چیت‌ساز و امیر بانو سیار غیاثوند بعنوان مادران نمونه برگزیده شدند که هر یک ۵ فرزند دارند که تحصیلات عالی خود را یا به اتمام رسانده و یا در دانشگاه ها تحصیل میکنند.

علیاحضرت شهبانو با یکایک این مادران پیرامون امور زندگی خود و فرزندانشان گفتگو کردند و پس از اعطای جوائز مادران نمونه فرمودند: برای انتخاب روز پدر نیز بررسی‌هائی انجام شده و قرار است بانظریاتی که مردم ابراز داشته‌اند روز پدر نیز اعلام گردد. علیاحضرت شهبانو ضمن تجلیل از مقام مادر فرمودند: در یک خانواده پدر و مادر هر دو مسئولیت دارند و بهمین منظور همانطور که هدف از برگزاری روز مادر تجلیل از مقام مادران است روز پدر نیز برای تجلیل از پدران تعیین خواهد شد.

خاموشی در تهران و شهرستانها

خاموشی برق در تهران بسیاری از موسسات را که کار شبانه دارند دچار اشکال کرد. از جمله روزنامه های صبح تهران که چاپ آنها به تاخیر افتاد. در عکس دو نفر از کارکنان تهران جرنال نشریه انگلیسی اطلاعات که براثر قطع برق در زیر نور شمع مشغول کار هستند دیده میشوند.

تهران دیشب یکی از پروسعت ترین و طولانی ترین خاموشی های برق را تجربه کرد، و تهرانیها شب بسیار سختی را گذراندند.

این خاموشی در پاره‌ای نقاط از ساعت ۱۲ و ۳۰ دقیقه آغاز شد و بتدریج در شرق و غرب شمال و جنوب گسترش یافت.

خاموشی، موسسات عمومی، بیمارستانها، سردخانه ها و شوفاژ ها را از کار انداخت و سبب شد بسیاری از مردم که بخاری برقی یا شوفاژدارند و شعله شوفاژشان با خاموشی مشعل الکتریکی فرو می‌نشیند، تا صبح از سرما بلرزند. بامدادان هم عده زیادی از داشتن آب گرم برای نظافت محروم ماندند و مردان زیادی نیز بعلت نبودن برق باریش نتراشیده به محل کار خود رفتند.

خاموشی برق کار چاپخانه‌ها را نیز مختل کرد و این، بویژه برکار چاپخانه هائی که روزنامه های صبح را چاپ میکنند اثر سوء گذاشت و باعث تاخیر انتشار این روزنامه‌ها شد.

فقدان نیروی برق باعث خاموش ماندن چراغهای راهنمایی در تعداد زیادی از تقاطع ها شد و براثر رامبندان های طولانی ناشی از بی‌نظمی عبور وسائط نقلیه موتوری، عده کثیری دیرتر از ساعت معمول، سرکار خود حاضر شدند.

خاموشی برق در وسعتی معادل ٦۰ درصد مساحت تهران تا حوالی ظهر امروز ادامه داشت و بهمین جهت برنامه های عمل جراحی در تعدادی از بیمارستانها به تعویق افتاد.

این خاموشی پردامنه به معنای واقعی کلمه بر زندگی مردم تهران اثر سوء گذاشت و نشان داد که پایتخت از لحاظ شبکه برق رسانی تا چه اندازه آسیب پذیر است.

کسانیکه محل کارشان در ساختمانهای رفیع واقع است، امروز بیش از دیگران رنج خاموشی برق را احساس کردند، زیرا مجبور شدند صدها پله را پیاده طی کنند تا به محل کارشان برسند. از جمله این گروه یکی هم آقای معینی وزیر کار و امور اجتماعی بود که برای رسیدن به محل کارش در طبقه دهم وزارت کار، ناگزیر شد از صدها پله بالا رود.

علت قطع برق

بامداد امروز کارشناسان شرکت برق منطقه‌ای اعلام کردند که علت قطع برق تهران و اژگون شدن چند پایه خط انتقال نیرو در مسیر خط انتقال نیروی نیروگاههای دز و منجیل به تهران بوده است.

ماموران و کارشناسان ساعتی پس از قطع برق بتدریج و با استفاده از امکانات موجود تا آنجا که مقدور بود کارتامین روشنائی را آغاز کردند و با دادن روشنائی به مراکز حساس بهداشتی و درمانی توانستند تا بامداد حداکثر چهل درصد از شهر برق بدهند. این کارشناسان اظهار داشتند که دادن نیرو به مناطق و محلات خاموش شهر تا ساعتی بعد از ظهر امروز ادامه خواهد یافت.

مراسم سالروز آزادی زن ایرانی

به مناسبت ۱۷ دی سالروز آزادی زن ایرانی شب گذشته از طرف دانشگاه ملی ایران مراسمی با حضور جمعی از استادان و دانشجویان برگزار شد.

دراین مراسم پرفسور عباس صفویان رئیس دانشگاه ملی در باره اهمیت روز بزرگ و تاریخی ۱۷ دیماه صحبت کرد.

پیش از ظهر امروز نیز نمایندگان بانو ارکادر آموزشی اداری دانشگاه ملی ایران در آرامگاه اعلیحضرت رضا شاه کبیر حضور یافتند و با نثار شاخه گل ادای احترام کردند.

خبرهای کوتاه

شرفیابی بحضور ملوکانه

شاهنشاه آریامهر ظهر دیروز آقای توشیو کوموتو وزیر بازرگانی بین‌المللی و صنایع ژاپن را در کاخ نیاوران به حضور پذیرفتند.

در این شرفیابی آقای هوشنگ انصاری وزیر امور اقتصادی ودارائی و سفیر ژاپن در دربار شاهنشاهی نیز افتخار حضور داشتند.

بازگشت حجاج، امشب پایان میپذیرد

سخنگوی اوقاف امروز اعلام کرد آخرین پرواز حجاج نیمه شب امشب از جده به تهران انجام خواهد گرفت و بدین ترتیب باانجام ۲۰۳ پرواز کار بازگشت دادن حجاج به کشور پایان خواهد یافت.

از سوی دیگر هواپیمایی ملی ایران امروز اعلام کرد باپایان پذیرفتن پرواز های بازگشت حجاج، عوامل شرکت هواپیمایی ملی فردا به تهران خواهند آمد.

با بازگشت ستاد عملیاتی هواپیمایی ملی مراسم حج امسال بکلی پایان می‌یابد.

بزرگداشت فعالیت های فرهنگی و هنری

در بزرگداشت فعالیت‌های فرهنگی و هنری علیاحضرت شهبانوی ایران نمایشگاهی بمناسبت فرا رسیدن ۱۷ دی از طرف امور دانشجوئی دانشگاه تهران در تالار مولوی ترتیب داده شده است که ساعت ۵ بعد از ظهر امروز توسط رئیس دانشگاه تهران افتتاح میشود.

در این مراسم که زنان دانشگاهی در آن شرکت می نمایند چند نفر از استادان دانشگاه تهران در تجلیل از مقام علیاحضرت شهبانوی ایران و چند دانشجو در باره اعطای حقوق اجتماعی به زنان سخن خواهند گفت.

روزنامه‌نگاران عراقی در موسسه اطلاعات

۱۲ نفر از روزنامه‌نگاران عراقی ساعت ده بامداد امروز در موسسه اطلاعات با آقای فرهاد مسعودی ملاقات ومذاکره کردند و سپس از قسمت های مختلف موسسه اطلاعات و ایران چاپ بازدید کردند.

امروز نمایندگان عراقی از پیشرفت‌های موسسه اطلاعات ستایش کردند و خاطره مرحوم سناتور مسعودی بنیانگذار موسسه اطلاعات را گرامی داشتند و خاطرنشان ساختند که زحمات شادروان مسعودی در راه ایجاد تفاهم بین برادران مسلمان و عرب هرگز فراموش نخواهد شد.

آقای فرهاد مسعودی گفت خوشحالم که باطلاع برادران عراقی خود برسانم که من هم همان راهی را که شادروان پدرم پیموده ادامه میدهم و خواهم داد و شما برادران عزیز بموسسه اطلاعات نیامدید بلکه به خانه خود قدم گذاشتید امیدوارم که تحت رهبری های شاهنشاه آریامهر و رهبران عالیقدر کشور عراق این تفاهم و دوستی روز بروز گسترش بیشتری پیدا کند.

مذاکرات وزیر انرژی انگلیس

وزیر انرژی انگلیس باتفاق اعضای هیات تحت سرپرستی خود، صبح امروز در سازمان انرژی اتمی با دکتر اکبر اعتماد معاون نخست وزیر و رئیس سازمان انرژی اتمی ایران ملاقات و گفتگو کرد.

مذاکرات هیات های ایران و انگلیس بیش از یک ساعت بطول انجامید و در پایان دکتر اعتماد گفت: سازمان انرژی اتمی ایران و انگلیس در آینده در زمینه تولید انرژی اتمی همکاری‌هائی خواهند کرد ولی نحوه و کیفیت آن بعدا معلوم خواهد شد.

وکیل مدافع یکی از متهمان اختلاس درگمرک:

موکل من وسوسه پولهای بی‌حساب شده بود

وکلای مدافع متهمان اختلاس گمرک در سومین و چهارمین روز محاکمه هر یک حقایقی از این اختلاس بزرگ را فاش ساختند.

در ادامه محاکمه ٦ تن متهم اختلاس بزرگ در گمرک آقای محمود هاشمی نژاد رئیس کل دیوان کیفر و رئیس شعبه اول دادگاه دیوان کیفر ـ نوبت دفاع را به دکتر محمود پیشوا وکیل متهم ردیف اول ـ احمد قدکساز ـ داد. دکتر پیشوا در دفاع از موکل خود گفت:

اتهام موکل من بعنوان متهم ردیف اول آنستکه وی از تاریخی که به این سمت در گمرک ماموریت یافته، روال کار اداری گمرک را در مورد نحوه دریافت اوراق استرداد و پرداخت وجوه آن، تغییر داده است بدینصورت که سه برگ اوراق استرداد را که تا قبل از انتقالش به این اداره غیر قابل تفکیک بوده از یکدیگر تفکیک کرده و برگ اول آنرا بلافاصله پس از ممهور نمودن به سرویس ارزیابی مسترد میداشته است.

باید بگویم اولا موکل من چه کاره بوده است که خودسرانه روال کار را تغییر دهد و در ثانی باید این نکته را درنظر داشت که وی از زندان نامه‌یی نوشته و حقایق را بطور کامل فاش ساخته است.

پولهای بی‌حساب

بدنبال دکتر پیشوا آقای ولی‌اله شهاب فردوس وکیل مدافع شفیعی و حق‌العمل‌کار، شروع به دفاع کرد و گفت:

در امور جزائی، دو مسئله باید مورد توجه قرار گیرد یکی شناخت متهم و دیگری علل و موجباتی که او را وادار به ارتکاب جرم کرده است.

در این زمینه باید بگویم موکل من از یک خانواده معروف «فردوس» و همشهری منست و خانواده او به تقوی و پرهیزکاری و صداقت و امانت در این شهر شهرت دارند. او که ناچار میشود در تهران بیاید و در شرکت «دریابار» با دو هزار تومان حقوق ماهیانه مشغول کار شود، در شرایطی قرار میگیرد که می‌بیند پولهای بی‌حساب ردوبدل میشود و همنوعان او با این پولها ساختمان های رفیع ساخته‌اند و اتومبیل آخرین سیستم خریده‌اند... بناچار وسوسه میشود فکر میکند این پولها را باید از راههای نادرست بدست آورد بناچار مرتکب خلافی میشود که بعدا خود به قبح کارش پی میبرد و با شروع تحقیقات بازپرس بلافاصله و مستقیما به دیوان کیفر امده خود را معرفی می‌کند و در راهنمائی قضات به کشف حقیقت، تمام آنچه را که میداند به زبان می‌آورد.

در جلسه امروز سنا گفته شد:

دولت باید جلوی «سکس بازی» را بگیرد

مجلس سنا امروز لایحه‌ای را تصویب کرد که بموجب آن هر راننده وسیله نقلیه عمومی که در دستگاه ثبت سرعت آن وسیله نقلیه عمدا تغییری دهد که دستگاه سرعتی کمتر از سرعت واقعی را نشان دهد یا با علم باینکه چنین تغییری در دستگاه مزبور داده شده ـ با آن وسیله رانندگی کند، به حبس جنحه‌ای تا شش ماه یا پرداخت جزای نقدی تا ۲۰ هزار ریال یا بهردو مجازات محکوم خواهد شد.

● جلسه علنی امروز مجلس سنا بریاست آقای مهندس جعفر شریف امامی تشکیل شد. و طی آن هشت لایحه دولت پس از بحث و بررسی باتوضیحات نمایندگان دولت، به تصویب رسید.

حجاب جهل و نادانی

● سناتور دکتر شمس‌الملوک مصاحب اولین ناطق پیش از دستور بود که در سخنان مشروح خود پیرامون روز هفدهم دی اظهار داشت رضا شاه کبیر تنها چادر سیاه را از جلوی چشم زنها کنار نزدند بلکه حجاب جهالت و نادانی را از روح و فکر زن ایرانی برداشتند...

ناطق پس از اشاره به این نکته که علیاحضرت ملکه پهلوی و والاحضرت شاهدخت ها بدنبال فرمان رضا شاه کبیر در آن روزها بدون حجاب به دانشسرا تشریف فرما شده‌اند و به زنان ایرانی درس شجاعت و آزادگی داده‌اند ـ طی سخنانی گفت درست است که سالی که چند روز بیش از اتمام آن نمیگذرد بنام «سال جهانی زن» خوانده شد ولی برای زن ایرانی سال زن ـ آن موقع شروع شد که فرمان رفع حجاب صادر شد و آن سالی است که شاهنشاه آریامهر فرمان تساوی حقوق زن و مرد را صادر فرموده‌اند.

مسئله سکس گرائی

● سناتور دریابد فرج‌الله رسائی دومین ناطق پیش از دستور بود که طی سخنانی بمناسبت روز هفدهم دی‌ماه از مقام زن در ایران باستان و اسلام یاد کرد و گفت درقرآن مجید بالغ بر ۲۰۰ آیه راجع به زن وجود دارد.

ناطق افزود آیا صلاح است در مملکت ما مقام زن به تقلید از دیگران تا مقام عروسک کوکی پائین بیاید. نمی‌دانم آقایان بعضی از فیلم های ایرانی و فرنگی را دیده‌اید که چگونه صورقبیحه را با نهایت بی‌پردگی روی پرده می‌آورند. چرا؟ ما چه احتیاجی باین برهنه گرائی داریم. این اعمال در قوانین ما جرم است. کسی که عفت عمومی را جریحه‌دار کند مجرم است.

● سناتور دریابد رسائی معاونین پارلمانی را مخاطب قرار داده، گفت: چند روز قبل فیلمی را دیدم که واقعا از دیدن آن شرمنده شدم. چرا بایستی جوانان را با اشاعه اینگونه فیلمهای گمراه کننده ـ گمراه کنند؟ وقتی ما میتوانیم فیلم هائی چون دلیران تنگستان و سریال تلخ و شیرین وغیره تهیه کنیم ـ نبایستی اجازه دهیم در سینما های ما فیلم های بدآموز خارجی نشان دهند و با گردانندگان فیلم سازی ـ هنرمندان را مجبور نمایند از پوشش خود بکاهند تا بیشتر پول بگیرند و مردم را گمراه کنند. من در این روز بزرگ مخصوصا ازدولت میخواهم جلوی بی‌بند و باری و این «سکس بازی» را بگیرند زیرا مفاسد اجتماعی خیلی زیاد است و اگر در ممالک غرب این کار رواج دارد مانبایستی تقلید کنیم.

چرا برهنه‌نمائی؟!

● سناتور دریابد فرج‌الله رسائی سئوال کرد: چرا اصولا باید عکس زنان بدون پوشش را جلو در سینماها قرار دهند تا حواس رانندگان پرت شود؟ آخر چرا؟! چه نتیجه از این کار می‌گیریم؟... به نظرمن زیر این «سکس‌گرائی» اسراری نهفته است که چه‌اولا کارگردانان این گونه فیلمها ـ دین و مذهبی ندارند و ثانیا ممالک غربی کاملا صنعتی شده‌اند و پیشرفت آنها به حداکثر رسیده و دیگر احتیاجی به سکس ندارند. درممالک بلوک شرق نیز از برهنه گرائی و سکس ـ شدیدا جلوگیری میشود. پس این کار دامی است برای ممالک در حال رشد که به سرعت می‌خواهند خود را صنعتی کنند و از یوغ ممالک صنعتی خود را نجات دهند،

درباره اصل شانزدهم

● سناتور دکتر حسن مرشد در نطق قبل از دستور خود به مسئله بهداشت مادر و کودک و تنظیم خانواده و بیمه های اجتماعی که پایه و اساس بهداشت و درمان است اشاره کرد و گفت اصل شانزدهم انقلاب که ناظر بربهداشت مادر و کودک است اساس بهداشت جامعه میباشد.

● سناتور دکتر مژدهی در نطق قبل از دستور خود پیرامون آئین‌نامه داخلی مجلس تذکراتی داد و خواستار تجدید نظر در آئین‌نامه داخلی مجلس سنا گردید.

معرفی معاونان پارلمانی

در جلسه علنی امروز سنا ـ وزرای جنگ ـ کشاورزی و منابع طبیعی ـ پست و تلگراف و تلفن و بازرگانی معاونین پارلمانی این وزارتخانه‌ها را معرفی کردند.

قسمت عظیمی از تاریخ دورهٔ ساسانی دگرگون میشود

«والرین» هرگز زندانی شاپور اول نبود!

کشف «تخت جمشید» تازه گوشه‌های تاریکی از تاریخ دوره ساسانی را روشن کرد :

مردی که در نقش های برجسته پیروزی شاپور اول ، مقابل اسب او زانوزده «فیلیپ عرب» است ، نه والرین امپراتور روم

شاپور ، برای والرین، قصر عظیمی ساخت و در تمام مدت با او به مهربانی رفتار کرد

مانی ، به دست بهرام اول کشته نشد ، بلکه همتای مذهبی‌اش ـ کریتر ـ او را کشت

محل قتل مانی ، بیشابور است ، نه جندیشاپور

سنگهائی که برای ساختن این معبد تاریخی بکار رفته هرکدام چندین تن وزن دارد. این‌سنگها بوسیله نوعی سرب مذاب بهم چسبیده است. در ورودی معبد آناهیتا در عکس بخوبی دیده می‌شود. در حفاریهای اطراف این معبد اشیاء و مجسمه های مرمری و برنزی گرانبهائی کشف شده است . (عکس اختصاصی اطلاعات) .

کشفیات عظیم شهر «بیشابور» در جنوب غربی شیراز، که منجر به کشف یک قصر باشکوه یا تخت جمشید تازه‌یی دراین شهر شده ، اکنون اسرار بخش عظیمی از فرهنگ و تمدن ایران باستان را آشکار کرده است . با این کشفیات تاریخ نویسان باید بر قسمتهای تحریف شده تاریخ عصر ساسانی که قسمت عظیمی از تاریخ این دوره را دربر گرفته است خط بطلان بکشند .

تاکنون حقایق مسلم قسمتی از تاریخ عصر ساسانی برجهانیان پوشیده بود و باستانشناسان ، تاریخ نویسان و محققین براساس حدس و گمان و شواهدی که در دست داشتند در این موارد تاریخ نگاری کرده بودند .

کشفیات جدید شهر «بیشاور» نشان میدهد برخلاف آنچه تاکنون گفته شده است شاپور اول شاهنشاه بزرگ ساسانی هیچگاه بردوش «والرین» امپراتورمغلوب شده روم پانگذاشت تا بر اسب سوار شود . شاهپور همچنین، «والرین» را زندانی نکرد و همانگونه که خصلت ایرانیان است در بیشابور کاخ عظیمی برای امپراتور اسیر شده روم برپا ساخت که اکنون آنرا بانام «کاخ والرین» مشخص کرده‌اند ودر تمام مدت با او به مهربانی رفتار کرد . همچنین این کشفیات‌نشان میدهدبرخلاف آنچه مشهور است مانی نقاش معروف نیز که ادعای پیغمبری میکرد در گندی‌شاپور (جندی‌شاپور) بدست بهرام اول کشته نشد ، بلکه در بیشابور بدست همتای مذهبی خود بنام «کریتر» به قتل رسید .

گزارش وعکسهای‌اختصاصی دیروز اطلاعات مربوط به کشفیات عظیم «بیشابور» در جنوب غربی شیراز مورد‌تایید کارشناسان و باستان شناسان قرار گرفت ، و آمیزه‌یی از شور و هیجان و تحسین و شگفتی برانگیخت .

باستان شناسان ایرانی با همکاری دو تن از کاوشگران معروف سویسی و آلمانی پس از هفت سال موفق به این کشف بزرگ شدند: ویرانه‌های شهر باستانی «بیشابور» در نزدیکی شهر کازرون و در دامنه دره «تنگ‌چوگان» از سال‌ها قبل نظرباستان‌شناسان را جلب کرده بود . از آغاز عملیات این حفاری بزرگ تاکنون قطعات نفیس‌موزائیک، سکه‌های طلا و اعضای مجسمه‌های مرمری و قطعات برنزی بدست آمده است که در موزه‌های ایران باستان و «لوور» پاریس نگهداری می‌شود .

واقعیت تاریخی

این معبد اشیاء و مجسمه های مرمری و برنزی گرانبهائی کشف شده است . (عکس اختصاصی اطلاعات) .

بیشابور کجاست ؟

خرابه‌های شهر باستانی «بیشابور» در دره سبز وخرم «تنگ چوگان» در نزدیکی شهرستان کازرون قرار دارد. بخشی از آثار درخشانترین سال‌های تاریخ کشور ما درمیان خرابه‌های این شهر نهفته است .

کاخها ، معابد ، دژها و آثار دیگری که پس ازگذشت چندین قرن از زیر خروارها خاک بیرون آمده است‌حکایت از شکوه و جلال امپراطوری مقتدر ساسانی دارد.

کاوشهای علمی وحفاریهائی که طی چند سال اخیر در این محل انجام شده ، نشان میدهد که شهر «بیشابور» دردوران عظمت دارای برج و باروی مستحکم بوده است . شهر «بیشابور» همچنین چندین دروازه بزرگ داشته است و آثار خندقهای آب در گرداگرد برج و باروی شهر به چشم میخورد. در بنای برج‌وباروی شهر «بیشابور» از سنگ های عظیم و یکپارچه استفاده شده است . این سنگها را بانوعی سرب بهم جوش داده‌اند .

آثار مکشوفه نشان میدهددر بیشابور کاخ‌ها و معابدعظیمی وجود داشته که دهلیز ها و دالانهای متعدد ، این کاخها و معابد را بهم متصل میکرده است .

در بیشابورکوچه‌ها، میادین، قلعه‌ها و خانه‌هائی وجود داشته است که تماشای آثار و بقایای آن هر بیننده را به شگفتی وامیدارد .

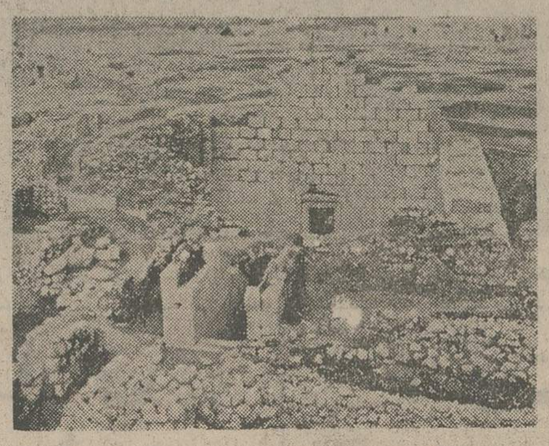

معبد آناهیتا

رنگ آمیزی کاخها

آنچه در کشفیات اخیر بیش از هر چیز دیگر توجه باستان شناسان ایرانی و خارجی را جلب کرده پیدایش‌آثاری است که وجودرنگ‌آمیزی‌های‌زیبائی را در ایران باستان ثابت میکند .

در ایران باستان به رنگ و روغن کاری کاخها و تالار ها اهمیت داده می‌شده است .در واقع رنگ‌آمیزی بناها یک هنر اصیل ایرانی است که تاکنون از دید جهانیان پنهان بود.

کارشناسان برای حفظ آثار رنگ و روغنی که‌برای زیبائی تالارها و دیوارها بکار رفته است، روی این آثار پوششی از شیشه کشیده‌اند .درساختن این شهر قدیمی بجز سنگهای عظیم و مکعب شکل که‌هرکدام چندین تن وزن دارد ازنوعی گچ مقاوم استفاده شده‌است. مرغوبیت این نوع گچ به اندازه‌ایست که اکنون پس از قرنها به همان استحکام اولیه خود باقی مانده است .

بموجب اسناد تاریخی «بیشابور» از جمله شهرهائی است که بدستور شاپور اول بنا شده است . آثارو بقایای بیشابور گواه آنست که این شهر قرنها پس از پیدایش اسلام ، آباد و مسکونی‌بوده است .

تقاضای «گریشمن»

بسیاری از خاور شناسان جهان مانند «مورير» انگلیسی، «روید» فرانسوی ، پروفسور زاره و هرتسفلد آلمانی که در قرن نوزدهم و اوایل قرن

بقیه در صفحه ۱۶

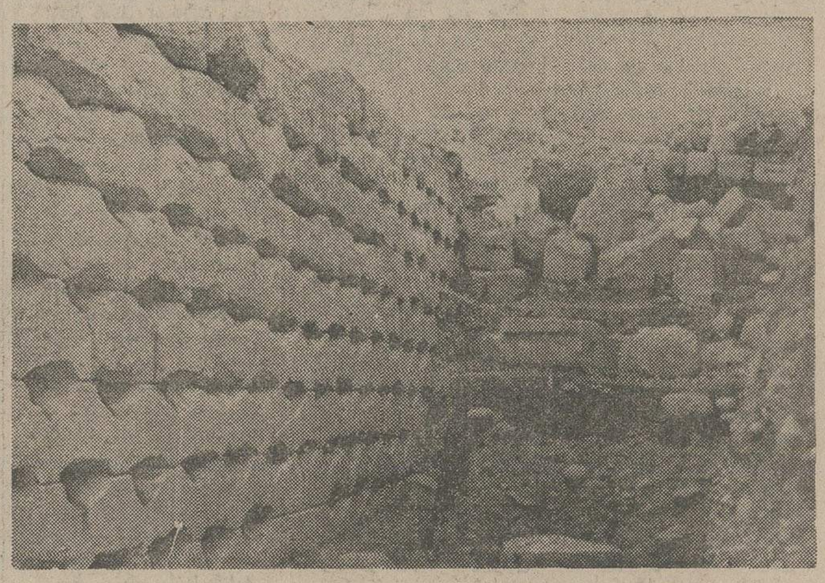

اینجا قسمتی از بقایای کاخ «والرین» امپراتور مغلوب روم است . این کاخ به فرمان شاپور اول بنا شد . امپراتوری که تا پایان عمر زیر نظر شاهنشاهان ساسانی در این کاخ زندگی کرد. شاهنشاهان ساسانی برخلاف‌همه فاتحین جهان با اسیر خود به مهربانی رفتار کردند . (عکس اختصاصی اطلاعات) .

دعوت عام اطلاعات

برای اظهار نظر درباره لایحه مالک و مستاجر

لایحه مالك و مستاجر درکمیسیون دادگستری مجلس شورای ملی مورد بررسی است . از سوی دیگر حزب رستاخیز ملت ایران ،این لایحه‌رامورد مطالعه قرار خواهدداد وکارشناسان حزب نظریات و پیشنهادات خود را برای اصلاح لایحه ارائه خواهند داد .

اطلاعات که برای اولین بار مجددا متن لایحه را در روز پنجشنبه گذشته منتشر کرد، باتوجه به اهمیت موضوع از عموم مردم وبویژه مالکان و مستاجران و صاحب نظران دعوت میکند در یك جلسه عمومی در اطلاعات گرد هم‌آیند و نظرات خودرا در این باره عنوان کنند.

در این جلسه که تاریخ و ساعت تشکیل آن بعدا اعلام خواهد شد عده‌ای‌ازعلاقمندان وصاحب نظران میتوانند شرکت کنند ومطالب خود را در باره لایحه مالك و مستاجر عنوان کنند.

ما خلاصه نظریات شرکت کنندگان در این جلسه‌رادرج میکنیم وسپس از کارشناسان‌وزارت دادگستری و وزارت‌مسکن وشهرسازی دعوت خواهیم کرد در باره آنچه مورد بحث قرارگرفته است اظهار نظر کنند تا از این طریق به‌تهیه مقررات و قانونی اصولی و حلال مشکل کمك شود.

داوطلبان شرکت در این جلسه همه روزه‌می توانند با تلفن ۳۱۱۰۷۱ داخلی ۳۳۰ از ساعت۸تا ۱۰ صبح تماس بگیرند تا نام آنها درردیف متقاضیان ثبت شود .

وزیر مسکن و شهر سازی :

درباره لایحه مالک و مستأجر نظر بدهید

عده‌یی از مالکان‌ومستاجران در باره اجاره بهاتوافق‌جدید کرده‌اند که مورد تائیداست.

وزیر مسکن و شهرسازی در گفتگوئی با اطلاعات از عموم مردم و بویژه‌موجران‌و مستاجران درخواست کرد که نظر خود را درباره لایحه مالک و مستاجر عنوان کنند تادر تصویب یک قانون صحیح وکاملامترقی مورد توجه قرار گیرد.

همایون جابری انصاری گفت : دولت به‌هیچ وجه عاشق افکار خود نیست و این حزب رستاخیز ملت ایران و مردم هستند که باید بویژه در مورد این لایحه که‌بازندگی بسیاری از افراد و طبقات سروکار دارد نظر خود رابدهند .

وزیرمسکن و شهرسازی افزود : لایحه مالک و مستاجر درسال ۱۳۵۱ تهیه شده است و یقینا رشد و پیشرفت ایران ظرف این سالها بحدی است که مسائل و نکات تازه‌ای را مطرح میکند ودر لایحه‌باید برآنها تاکید شود.

وی ضمن اظهارات خود اشاره کرد که براساس گزارشهائی که رسیده است‌تعدادی از مالکان و مستاجران در مورد اجاره‌بهای واحد مسکونی توافقهای تازه‌ای کرده‌اند . وزارت مسکن و شهرسازی از هرتوافق جدیدی که برپایه عدالت و منطق استوار باشد ومستاجر باخواست خود آنرا اجرا کند حمایت میکند و مسلما وزارت‌دادگستری نیز با این نوع توافقها موافق است .

وزیر مسکن و شهر سازی که به اصل کدخدامنشی وایجادحسن رابطه بین‌مالکو مستاجر اعتقاد کامل دارد متذکر شد: قانون مالک و مستاجر باید بصورتی تهیه شود که کارمردم به دادگستری نکشد ودوستانه بین خود مردم حل و فصل شود.

جابری انصاری نقش حزب را درمورد این لایحه ، مهم دانست و گفت:کارشناسان حزب رستاخیز ملت ایران مسلما در این مورد کمکهای ارزنده و موثری بعمل خواهند آورند .

عدالت اجتماعی

آقای اسد اله هژبری ضمن نامه‌ای اظهارنظر کلی کرده است که باید در تهیه مقررات مالکومستاجریه برقراری‌عدالت اجتماعی توجه کافی بشود و بخصوص این نکته بفراموشی سپرده نشود که قانون حامی و مشوق سرمایه گذاری در امرمسکن باشد وهم حقوق مستاجر بصورت عادلانه مورد حمایت قرارگیرد .

هرگونه حمایت غیرعادلانه از یک طبقه مالک یا مستاجر ، مسلما اثرات نامطلوبی ایجاد خواهد کرد که هردوطبقه ازآن‌متضرر خواهد شد.

اصل توافق

آقای شهابی مینویسد : همانطور که سیاست دولت است باید کار مردم رابخود مردم واگذار کرد وامکان داد که مالک و مستاجر باتوافق دوستی مسائل خود را حل کنند و بعبارت دیگر روابط این دو گروه اجتماعی بهتر است تابع قانون مدنی باشد .

وی‌می افزاید : حمایت هایی که در یکی دوساله اخیر از مستاجران شده ، این‌نتیجه را داشته است که مردم ازاجاره‌دادن خانه خود پرهیز کنند ، چنانچه خود من چند اتاق اضافی دارم که آنهارا اجاره‌نمیدهم و از اینکه مستاجر باوجهی کهصاحب‌خانه‌شود میترسم !

مالکان و مستاجران اصفهان

نماینده موسسه اطلاعات در اصفهان‌که درباره لایحه مالک و مستاجر با عده‌ای از صاحب‌نظران به گفتگو نشسته است مینویسد :

چند ماه تمام برای یافتن یک آپارتمان کوچک این دروآن‌در زدم تا بالاخره یک نفر حاضر شد بصورت رهن تصرفی ویا دریافت‌حدود صدهزارتومان چک حامل‌وچک ماهیانه اجاره بها ، آپارتمانی را به من اجاره دهد . و من چون میدانم اگر این آپارتمان را تخلیه کنم اسباب واثاثیه روی دستم می‌ماند ، تصمیم گرفته‌ام که حتی اگر تمام چکهای حامل امانتی را صاحب‌خانه به اجرا گذارد از تخلیه آپارتمان خودداری ورزم ، ومطمئنم که این همه دردسرها با قانون روابط مالک و مستاجر نیز سروکار پیدا میکند .

سه چهارم حقوق برای اجاره خانه!

آقای ابوالقاسم مهدوی (آموزگار) .

ازآن روزی که سروصدای قانون روابط مالک و مستاجر بلند شد بناگهان خانه در شهر حکم کیمیا را پیدا کرد واز همه‌بدتر آنکه قیمت‌ها بطرز عجیبی بالا گرفت . من آن روزها با راحتی دریک خانه یک هشتم حقوقم را اجاره میدادم و هزار امضاء و چک هم برای تخلیه‌نزدصاحب‌خانه نسپرده بودم ، ولی‌حالاباهزار تعهد حدود سه‌چهارم حقوقم بابت اجاره‌خانه میرود .

یکسال است خانه اجاره نداده‌ام

آقای معین (بنگاه‌دار باسابقه اصفهان):

من یکسال است که خانه‌ای اجاره نداده‌ام ، چون هیچ مالکی حاضر نیست با وجود مقررات جدید خانه‌اش را اجاره‌دهد. این قانون نان مادلالهاراهم آجر کرده‌است وهم به زیان مستاجر است وهم به زیان مالک ، چون وقتی مالکی از ترس قانون خانه‌اش را اجاره نداد خودبخود مستاجر هم باید دردر دنبال خانه باشد.

من روزانه بیش از ۱۰۰ مراجعه‌کننده دارم که همه بدنبال خانه‌خالی هستند وهمه باجواب منفی روبرو میشوند .

مالکان میل دارند خانه خود را به خارجی‌ها اجاره بدهند چون می‌دانند که آنها خانه را بموقع تخلیه می‌کنند ولی همین خانه را حاضر نیستند به‌ایرانی اجاره بدهند .

من مطمئنم درهمین شهر اصفهان در هرخیابان ۴۰ خانه خالی دربسته وجود دارد .

قانون عادلانه نیست

فخرالدین کسائی (از مالکان معروف اصفهان) :

قانون روابط مالک و مستاجر عادلانه نیست ، چون همه امتیازات را به‌مستاجر می‌دهد و این قانون باعث شده که نه‌مستاجر خانه پیدا کند و نه آنها که امکان دارند به خانه‌سازی مبادرت ورزند .

باید قانون عادلانه باشد تا مالکین با رغبت‌خانه خود را اجاره دهند وهم‌مستاجر تا این‌حد بادردسر روبرو نشود.

اگر مستاجر سر موقع خانه را تحویل دهد ، مالک بارغبت خانه‌اش را اجاره خواهد داد .

اکنون در اصفهان خانه خالی‌زیاداست، ولی کسی جرات اجاره دادن ندارد .

من‌خانه‌ای را در کوچه پیسی‌کولاماهیانه ۲۰۰۰ تومان اجاره داده‌ام و قرینه خانه مرا در همان کوچه ماهیانه ۷۰۰۰ تومان اجاره می‌کنند .

عده‌ای مستاجر با استفاده از شرایط موجود پولشان را دربانک گذاشته‌اند و سودمی گیرند و مقداری از سود را بابت اجاره می پردازند . بعضی ازمستاجرین‌هم از این شرایط سوء استفاده میکنند و تقاضای مبالغ زیادی پول برای تخلیه خانه میکنند .

شکوفه نو
تقدیم میکند

ویکن سلمان پاز
مهستی و... حمیرا
احمد یک‌نژاد رقص عربی تادیا
و بهترین برنامه‌های خارجی
تلفن رزرو ۵۳۳۰۳۳-۵۳۳۰۲۲

Iran Tractor manufacturing Co.

آگهی استخدام مهندس

کارخانه تراکتور سازی‌ایران برای تکمیل کادر مهندسی خود به تعدادی مهندس مکانیك که حائز شرایط عمومی استخدام باشد نیاز دارد . که پس از گذراندن یك دوره توجیهی در ایران جهت اخذ تخصص به‌اروپاوآمریکااعزام‌خواهندشد داوطلبین جهت کسب اطلاع بیشتر حداکثر تا ۲۵ر۱۰ر۵۴ به کارگزینی کارخانه مراجعه نمایند .

کارخانه تراکتور سازی‌ایران ـ تبریز

تبریکات

جناب آقای منوچهر مسعودی

ارتقاء درجه‌آن جناب را صمیمانه‌تبریک گفته‌موفقیت روزافزون جنابعالی را در خدمت به شاهنشاه‌آریامهر ومیهن عزیز خواستاریم .

مدیران و کارکنان شرکت گاما(سهامی خاص)

آ ـ ۴۱۲۶۸

جناب آقای دکتر محمد حسن رهنوردی معاونت پارلمانی وزارت بهداری

انتصاب جنابعالی را به سمت معاونت وزارت بهداری صمیمانه تبریک عرض نموده و موفقیت‌آنجناب را از خداوند متعال خواستارم .

مدیرو کارکنان تعمیرگاه شماره۵پژو

آ ـ ۷۵۷۸

جناب مهناز افخمی وزیر مشاور و دبیرکل محبوب سازمان زنان ایران

سازمان زنان خراسان انتصاب بجا و شایسته جنابعالی را به عنوان وزیر مشاور در امور زنان‌تبریک عرض مینماید .

دبیر سازمان زنان خراسان‌شمسی امیری

آ ـ ۷۵۸۷

جناب آقای جواد حقیری

ارتقاء درجه جنابعالی را صمیمانه تبریکو تهنیت عرض نموده موفقیت آن برادر ارجمند را در راه خدمتگزاری به شاهنشاه آریامهر ومیهن عزیزازخداوند متعال خواستاریم .

کرمانشاه ـ محمود راد افشار وبانو

آ ـ ۷۵۸۳

جناب آقای دکتر حسن رهنوردی

انتصاب حضرت عالی را بمقام معاونت پارلمانی وزارت بهداری صمیمانه تبریک میگویم .

بندرعباس ـ کنعانی

آ ـ ۴۱۲۷۴

آقای مهدی قبادی سامانی

انتصاب جنابعالی را بریاست اداره آموزش‌وپرورش شهرستان تفرش تبریک میگویم .

اسداله رضائی

جناب آقای قدرت‌الله صدرائی مدیرکل محترم سپاهیان‌دانش

بخود میبالیم و سرافرازیم که می‌بینیم همسنگری‌از سربازی به سرداری رسیده است و با شایستگی از کسوت سپاهیگری به مدیریت کل امور سپاهیان ارتقاء یافته است مقام جدید را صمیمانه‌تبریک عرض میکنیم و بهبود کیفیت آموزش سپاهیان دانش‌را درسایه‌مدیریت آن جناب آرزومندیم .

مربیان فرهنگی پادگان سپاه دانش پسران‌گرگان‌ـ علی اکبر کسائیان ـ اصغر فیاض بخش ـ جعفر منصوری ـ همت رحمانی ـ مصطفی شفیعی ـ تیمور دربیگی‌ـ مهدی رستمانی ـ عزیز ناظری ـ هوشنگ مبشری ـ ایرج‌زال زر ـ ابو الفضل انوشه‌پور ـ بهرامعلی مسعودی‌فر ـ عباس نجیبی ـ رحیم جوادی ـ حسین مرادی مقدم ـ اکبر قاری ـ ایوب حاجی‌بیک .

TOP TOURS
سفرهای رویائی
و آشنائی باشگفتیهای جهان باتورهای تاپ‌تورز ارا کسپرس
دیداری از نقاط دیدنی، آثار تاریخی وعجایب جهان وبازدید از شهرهای بزرگ دنیا با
تورهای اراکسپرس

نام تور	مسیر تور	تاریخ حرکت	قیمت
لندن تور ۱۴ روزه	اقامت درلندن	روزهای جمعه هر هفته	۴۹۵۰۰ ریال
لندن وپاریس ۱۴ روزه	لندن و پاریس	روزهای جمعه هر هفته	۵۲۹۰۰ ریال
لندن، پاریس، رم ۱۸ روزه	لندن پاریس و رم	روزهای جمعه هر هفته	۵۸۹۰۰ ریال
تورفوجی یاما ۲۲ روزه	بانکوک، سنگاپور، توکیو، اوزاکا، سئول هنگ کنگ	۹ بهمن	۱۱۵۰۰۰ ریال
توردوردنیا ۳۷ روزه	بانکوک، هنگ کنگ، توکیو، هونولولو، سانفرانسیسکو، لاس وگاس، لوس آنجلس، واشنگتن، نیویورک، لندن	۲۵ دی ۲۳ بهمن	۱۹۹۸۰۰ ریال
امریکای جنوبی ۲۷ روزه	ریودوژانیرو، سائوپولو، ایگواسو ایگوازو، بوئنوس آیرس، لیما مکزیکو، اکوپولکو	۷ بهمن	۱۵۶۰۰۰ ریال

تورهای فوق ردیف ۱ـ۲ و ۳ شامل صبحانه درهتل درجه ۱ و بقیه تورها شامل صبحانه کامل و ناهاردرهتل درجه ۱ خواهدبود.
برای کسب اطلاعات بیشتر
به شرکت مسافرتی وجهانگردی اراکسپرس یا به آژانس مسافرتی خودتان مراجعه فرمایند.
اراکسپرس خیابان ویلا شماره ۲۳ تلفنهای: ۸۳۱۳۵۷ ـ ۸۳۱۳۵۶ ـ ۸۳۱۳۵۵

مقالات سیاسی

سرمقاله

نظامنامه تاکسیرانی

نظامنامه تاکسیرانی را در «اطلاعات» دیروز ملاحظه فرمودید. این نظامنامه مشتمل بر پانزده ماده و متضمن مقرراتی است که رانندگان تاکسی باید رعایت کنند و درصورت تخلف ، ابتدا از طرف دادگاههای صنفی جریمه می‌شوند . اگر تخلفات را تکرار کنند پلاک خود را از دست خواهند داد .

تاکسیرانی درعین‌حال که نوعی کسب و پیشه محسوب میشود، در عداد خدمات عمومی است و بنابراین باید تابع مقررات و نظاماتی باشد . سبزی فروشی هم یکنوع کسب و پیشه است ولی سبزی فروش اگر بداخلاق و بد برخورد و بد دهان باشد یا نظمی در کارش نباشد ضررش مطلقا متوجه خود او خواهد بود و مشتری به سراغش نمیرود . اما نانوا با آنکه جزو کسبه است وظیفه دارد دکانش را سر موقع باز کند و مقدار معینی آرد خمیر کند و نان بپزد ، ضمنا اصولی را در برخورد با مشتریان رعایت کند . بهمین کیفیت، رانندگان تاکسی که یک خدمت عمومی را انجام میدهند ، ناگزیرنمیتوانند خود را از قیود و شروط معاف بدانند بخصوص آنکه تاکسیرانان ما عضویک سازمانی هستند واز طریق این سازمان صاحب تاکسی و برخوردار از حقوق و امتیازات صنفی شده‌اند .

مقرراتی که در نظامنامه تاکسیرانی قید شده ، بطورکلی ضامن نظم و ترتیبی است که شئون رانندگان تاکسی را نیز حفظ میکند. مثلا یکی از مواردی که بر آن تاکید شده ، رعایت نظافت و اصول بهداشت است ، یکی رعایت مقررات راهنمائی ورانندگی است ، یکی استفاده از لباس کار و الصاق کارت شناسائی در سمت چپ سینه است، یکی اینست که راننده تاکسی فقط در ساعات معینی از شبانه روز حق دارد تابلوی «خارج ازسرویس» نصب کند و اینها هرکدام از جهتی نظم تاکسیرانی و شان راننده تاکسی را تامین میکند . ضمن اینکه یک تعهداتی نیز دربرابر شهر و مردم شهر برعهده راننده تاکسی قرار میدهد .

این تعهد هم کاملا طبیعی و منطقی است . نمره سیاه ورنگ نارنجی که «تاکسی» را از سایر اتومبیل‌ها متمایزمیسازد، بمنزله تامینی است برای مسافر . یعنی هنگامی که فی‌المثل یک زن تنها جلوی تاکسی دست بلند میکند و سوار میشود ، این پلاک و این رنگ و آن کارتی که نام و نشان راننده را مشخص‌میکند ، برای او حکم یک تامین نامه‌یی را دارد که خاطر جمع باشد راننده بعنوان یک مامور خدمات عمومی موظف به‌رعایت‌احترام اوست و سازمان تاکسیرانی شهر ، صلاحیت او را برای انجام چنین خدمتی تصدیق میکند . این اطمینان را هیچوقت کسی در حق رانندگان دیگر ، ولو پشت فرمان مجللترین اتومبیل نشسته و فاخرترین لباس را پوشیده باشد ، حاصل نمیکند . اینست که عده‌یی معتقدند - وکاملا حق‌دارند - که‌اجازه‌رانندگی تاکسی باید مشروط به احراز صلاحیت اخلاقی و حتی سلامت جسمی و روانی اشخاص باشد و این شروط را سازمان تاکسیرانی میباید بر صلاحیت فنی راننده مقدم بشمرد . برای اینکه رانندگی تنها وظیفه یک راننده تاکسی نیست ، بلکه راننده تاکسی درحد خود یک پلیس ، یک مددکار اجتماعی ، یک پیشاهنگ و یک دوست خوب برای مردم است و یک فرد فاقد صلاحیت اخلاقی و تعادل روانی هرگز نمیتواند جامع این مشخصات باشد .

تفسیر سیاسی

شکاف در قاره سیاه

ارتش نهضت خلق برای‌آزادی (مپلا) باکمک سربازان کوبائی و با استفاده ازسلاحهای مدرن شوروی به حمله عمومی شدیدی علیه مخالفانش در شمال آنگولا دست زده همزمان‌با این ادیس آبابا خودرابرای تشکیل کنفرانس فوق‌العاده‌سازمان وحدت آفریقا آماده میکند.

به عقیده صاحبنظران بین حمله جدید نیروهای مپلا واجتماع سران کشور های افریقائی درپایتخت اتیوپی‌رابطه نزدیکی وجود دارد .

کنفرانس سازمان وحدت آفریقا در دومرحله تشکیل میشود. باین ترتیب که در مرحله اول وزیران امورخارجه کشورهای عضو روزهای(پنجشنبه و جمعه)برای فراهم‌ساختن مقدمات تشکیل کنفرانس عالی در مقر سازمان در ادیس‌آبابا اجتماع می‌کنند ودومین مرحله کنفرانس از روزشنبه آغاز میشود وسه روز طول خواهد کشید.

نمایندگان زامبیا ، کامرون وتانزانیا ازسه روز پیش‌وارد پایتخت اتیوپی شده‌اند . تانزانیا «مپلا» رابعنوان تنهادولت قانونی مپلا برسمیت شناخته است درحالیکه «کامرون» درصف مخالفان جمهوری نهضت خلق برای آزادی آنگولا قرار دارد.

زامبیا وبسیاری دیگر ازکشور های آفریقائی عقیده دارند که قاره آفریقا نباید به میدان مداخله بیگانگان یاصحنه رقابت ابرقدرت هاتبدیل شود. باین ترتیب بین کشور های قاره سیاه درباره چگونگی رفع بحران افریقا اختلاف نظر شدیدی وجود دارد. آفریقائیها تنها در یک مساله وحدت‌نظر دارند وآن اینکه «مداخله آفریقای جنوبی درآنگولا قابل تحمل نیست .»

سازمان وحدت آفریقا که روزشنبه درسطح روسای جمهوری و یاشخصیت های بلندپایه دیگر تشکیل میشود یک باردیگر درمعرض آزمایش بسیار دشواری قرار گرفته است . چه مساله‌آنگولا بامداخله مستقیم کوبا ومداخلات غیرمستقیم شوروی وآمریکا ابعاد جهانی پیداکرده و تفاهم شرق وغرب وموازنه قوا درقاره سیاه را بخطر انداخته است تاکنون از چهل وشش کشورعضو سازمان وحدت آفریقا نوزده کشور نهضت خلق برای آزادی «مپلا» رابعنوان تنها دولت‌قانونی برسمیت شناخته‌اند ، درکنفرانس آدیس‌آبابا تانزانیا وسومالی که قهرمان اردوگاه طرفداران مپلا هستند در برابر زئیروزامبیا که از فنلا واونیتاپشتیبانی میکنند قرار خواهند گرفت.

پرزیدنت موبوتورئیس جمهوری زئیر از مخالفان‌سرسخت «مپلا» بوده ونیروهای خود را درکنار «فنلا» واونیتا وارد نبرد کرده است .

دراین شرایط آیارهبران قاره‌سیاه خواهند توانست‌برای بزرگترین بحران قاره‌آفریقا پس از ماجرای کنگوراه حلی پیدا کنند ؟

هنوز نمیتوان باین سوال پاسخ قطعی داد ولی‌قدر مسلم این است که پس‌ازپایان کنفرانس آدیس‌آبابا دولت اتیوپی وبسیاری دیگر از کشور های آفریقائی به صف طرفداران مپلا خواهند پیوست.

آنگولا زیر سلطه کمونیستها؟

Economiste

«مپلا» نه تنها از مستشاران نظامی شوروی و سربازان کوبائی استفاده میکند بلکه حتی افراد کم سن و سال مناطق تحت تسلط خود رانیز بسیج کرده‌است . بسیج برای فتح سراسر آنگولا.

کنگره آمریکا که خاطرات تلخ ویتنام را فراموش نکرده‌است‌اکنون دچار انفعال آنگولایی شده‌است. سنای آمریکا از دادن رای‌موافق به ۳۵ میلیون دلار اضافه‌اعتباری که دولت تقاضا کرده بودتا از آن برای یاری دادن به نیروهای غیر مارکسیستی آنگولا استفاده کند -خودداری کرد- آنگولایی که سرزمین دور افتاده‌ای در آفریقای باختری است و اغلب آمریکائیان اطلاعات اندکی درباره آن دارند و کمتر از آن دربند وقایعی هستند که در آنجا در جریان است . تجارب مرارت بار ویتنام و واترگیت و ماجراهای مربوط به اعمال سازمان مرکزی ضد اطلاعات آمریکا (سیا) و رفتار های ناثواب دولت‌نیکسون همه وهمدست بدست هم‌داده‌اند ومردم آمریکا و کنگره‌ای را که مبعوث این مردم است ازاحتمال بوجود آمدن گرفتاری دیگری برای کشورشان در سرزمینی‌که آنگولا نام دارد بیزار وهراسان کرده‌اند .

جرالدفورد رئیس جمهوری غیر انتخابی آمریکا و وزیر خارجه غیر انتخابی‌اش دکتر هنری‌کی‌سینجر با حسرت دست های خودرا بهم میمالند . آنها می‌بینند که بی‌جواب ماندن مداخله شوروی در آنگولا از طرف آمریکا ضربه سختی است که بر قابلیت اداره سیاست خارجی کشورشان وارد شده است . باوجود این هم کنگره و هم کی‌سینجر سخت دستخوش عقده های خویشند :

آنگولا ویتنام نیست ، و آمریکا میتواند در آنگولا به روسها جواب بدهد بدون آنکه این جوابگویی صرفا بصورت رقابت‌کردن با شوروی در یک نبرد مشکوک باشد .

دخالت شوروی در آنگولا برای هرکس و شگفتا که حتی برای خود شوروی ناخوشایند است چون تجربه نشان داده است که روسیه معمولا درپایان کاربعنوان دشمن کسی نماینده میشود که دریاری دادن به او افراط کرده است .

قبل از هرچیز درصورتیکه اجازه داده شود که گروه مورد حمایت شوروی - یعنی نهضت خلق برای آزادی آنگولاجیرگی خود را بر این سرزمین بزور و بابدست آوردن پیروزی درمیدان جنگ تحمیل ومستقرکند بسیاری از آنگولایی ها از حکومتی که به‌این ترتیب برخلاف تمایلاتشان برسرکار خواهد آمد بیزاری خواهند یافت .

بااینحال نمیتوان از آمریکا انتظار داشت که در سراسر جهان برضدهرحکومت‌جابرانه‌ای دخالت کند. بعضی ها استدلال کرده‌اند که‌آنگولا بدلیل‌ملاحظات مربوط به منافع اقتصادی‌آمریکا مقوله متفاوتی است .اما گزارش هایی که‌درآنها‌آنگولا والدورادو بایکدیگر برابر نهاده شده‌اند نیز بهیچوجه دوستی اثبات شده‌ای ندارد . آنگولا دارای نفت است اما اکنون که شرکت نفت گلف اعلام کرده که فعالیتهایش در آنگولا متوقف شده است قسمت عمده ثروت نفتی این‌کشورعجالتا در زیرزمین باقی خواهد ماند. معهذا - حقیقت دیگری نیزگفتنی است و آن اینکه آمریکا احتمالا قادر است بدون قهوه والماس وانواع دیگر منابع کانی آنگولا هم امور خود را بگذراند .

آفریقائیان کودتاها را ترجیح میدهند

آنچه که کارشناسان امور استراتژی را بیشتر نگران میکند دورنمای‌استقرار پایگاههای نظامی شوروی در آنگولاست. ولی‌نگرانی هایی از این قماش میتواند بهمان اندازه در مورد موزامبیک نیز که حکومت آن از لحاظ مشی فلسفی ومسلکی تفاوت‌ناچیزی‌باجبهه خلق برای آزادی آنگولا دارد جایز باشد . در حقیقت هویت مسلکی رژیمی که مپلا درآنگولا برسرکار آورده است تقریبا مابه‌الاشتراک هریک از رژیمهای حاکم بر ۲۰ کشور دیگری است که دراراضی ساحل‌باختری‌آفریقا سهیم هستند. یک کودتا یعنی شیوه مالوفو متداول آفریقایی برای عوض‌کردن دولتها میتواند هریک از کشور های آفریقایی راکه در حال‌حاضر تحت سلطه حکومتی متمایل به‌رامو رسم باختری قرار دارد به کشوری که درسیاست یک‌حکومت طرفدار شوروی قرار داشته باشد تبدیل‌کند. کما این‌که اگر در آنگولا نیز حکومتی متمایل به دنیای باختری بر سر کارمی بود امکان حدوث کودتایی که‌آن راپسرعت تبدیل به یکی ازرژیم های مطلوب شوروی سازد نمی توانست منتفی باشد

جنگی که اکنون در میدان های کارزار آنگولا جریان دارد لزوما تعیین نخواهد کرد که مالا چه کسی‌براین‌سرزمین‌فرمانروایی خواهدیافت وتصادفا این حقیقت بخودی خودیکی از وجوه تمایزی است که وقایع جاری آنگولا را از آنچه که بر ویتنام گذشته مشخص میکند.

حتی ازاین قبیل نمیتواند دلیلی برای توجیه بی تفاوتی در قبال آنگولا باشد. اما در عوض دلیل آن هست که‌از سرمایه - گزاری منابع‌وسیع در آنگولا صرفا بخاطر شکست دادن‌روسها در آنجا خودداری شود.

غالب کشورهای آفریقایی از این‌که در قیادت یک قدرت‌خارجی قرار گیرند خواه‌این‌قدرت شرقی ویاغربی باشد بیزارند و به‌استناد همین استدلال دلیلی نیست تا ثابت کند که‌اگر آنگولا بطور نهایی در زیر سلطه «مپلا»قرار گیرد -ضرورتا به یکی ازاقمار شوروی تبدیل خواهدشد.

باتمام این تفاصیل دولت‌های همسایه آنگولا در قاره سیاه بطرزی انکارناپذیر از برگردان وقایع دراین کشور نگرانند.

موبوتو رئیس جمهوری زائیر خودراباچنان تعصبی‌پایبند حمایت از جبهه ملی آزادی آنگولاکرده است که برایش بکلی غیرممکن خواهد بود که‌بارقیبان مارکسیست آن‌گروه وارد مذاکره و معامله شود.

«کنت کوانداه» رئیس جمهوری زامبیا بنوبه خود هم ازسرنوشت راه‌آهن کشورش که از طریق آنگولا عبور میکند وبه ساحل اقیانوس اطلس‌میرسدو هم از بابت این چشم‌انداز که روسیه‌در مسائل وسیع‌ترو مهمتر رودزیا و آفریقای جنوبی و جنوب باختری آفریقا نفوذو مدخلیتی مهم‌پیدا کند هراسناک است.

درک این معما دشوار است که چرا روسها باید در برابرسازمان وحدت آفریقا وعلیرغم خواست های آن‌که ختم تمام مداخلات خارجی را در آنگولا تقاضا کرده است چنین لجاج واصراری برای حمایت کردن از «مپلا»بخرج دهند جز آنکه تصور کنیم که مسکو احتمالا آرزومند است که‌درتعیین سرنوشت آینده مناطق جنوبی قاره آفریقا سهمی داشته باشدو مضافا باخطری هم‌که بزعم‌رهبران شوروی عبارت از نفوذ روزافزون چین در همان مناطق است مقابله کند.

همه نوع مزدور برای آنگولا استخدام میشود

مردی بانام مستعار « دون» که بخاطر کارهایش درجنگ ویتنام مدال گرفته است دیروز در ایالت جیورجیای امریکا اعلام کرد که در این ایالت فعالیت دامنه‌داری برای اجیرکردن مزدوران داوطلب جهت اعزام شدن به آنگولا و شرکت در جنگ آنجا در جریان است و شخص وی موافقت کرده‌است که در برابر دریافت‌دستمزدبعنوان یک‌مزدور به نفع کمونیستها در آنگولا وارد جنگ شود. اظهارات این شخص در گزارشی که روزنامه « نیوزتریبون » چاپ شهرم (در ایالت جیورجیا) منتشر ساخته نقل شده است .

در هفته های گذشته نیز گزارشهایی بدست آمده که حاکی از اجیرشدن مزدوران برای اعزام شدن به جبهه جنگ آنگولابوده است ولی‌طبق‌آن‌گزارشها بیشترمزدورانی که اجیر میشدند قرار بود برضدکمونیستهاوارد جنگ شوند و به نیروهای ضد شوروی‌ملحق گردند شخصی که اظهاراتش درگزارش حاضر نقل میشود گفته است که وی را شورویها اجیر کرده‌اند این شخص اضافه کرده است که خود را یک جنگجوی مزدور حرفه‌ای میداند و جنگیدن‌درکنارکمونیستهای آنگولا را به این دلیل ترجیح داده است که آنان پول بیشتری به وی میپردازند روزنامه « نیوزتریبون » ازقول این شخص که نام حقیقی خود را فاش نکرده است اضافه میکند که وی از طریق یک آگهی که در یکی از روزنامه های آتلانتا به چاپ رسیده بود بوسیله کمونیستها اجیر شده است‌تابه‌آنگولا برود .

مردی که دراین گزارش سخنان وی مورد استناد قرار گرفته است تنها با اسم مستعار « دون» معرفی شده است .

وی مدعی است که در دو روزنامه چاپ آتلانتا اعلاناتی که درآنها از مزدوران داوطلب دعوت شده است تابه انگولا بروند ودر برابر دریافت حقوق های خوب دوشادوش رزمندگان گروه کنونیست مپلا وارد کارزار گردند منتشر شده است .

روزنامه‌ای که اظهارات « دون» را چاپ کرده بوسیله یکی از خانمهای خبرنگارخود مصاحبه‌ای نیز با این مرد انجام داده‌است. دون‌مدارکی ارائه میدهد که حاکی ازسوابق درخشان‌وی درجنگ ویتنام درسالهای دهه ۱۹٦۰ است ومدعی است‌که‌مدالهای متعددی درآن جنگ گرفته است .

سازمانهای ناشناس

از قول این شخص اضافه شده است که بطوریکه دوستانش درنواحی دیگر اتلانتا وایالات دیگر امریکا میگویند دراین اواخر اشخاصی که حاضر نیستند فاش کنند که نمایندگان کدام سازمانها هستند به درخانه شرکت کنندگان سابق درجنگ ویتنام میروند و به آنها پیشنهاد میکنند که دربرابر دریافت دستمزد بنفع گروه تحت رهبری هولدن‌روبرتو - یعنی جبهه ملی‌آزادی‌انگولا (فنلا) به آن سرزمین بروند وعلیه نیرو های مپلا که بوسیله شوروی و کوباپشتیبانی میگردند وارد جنگ شوند .

دون‌مضافا ادعا میکند که وی درگذشته نیز در سالهای ۱۹٦۹ و ۱۹۷۰ برای کمونیستهای شیلی درآن کشور جنگیده است وی درحال حاضر آخرین سالهای قبل از ۳۰ سالگی را میگذراند .

هفته گذشته نشریه امریکایی « کریسچن ساینس‌مونیتور » گزارش داد که سازمان مرکزی جاسوسی و ضد اطلاعات امریکا (سیا) اخیرا اقداماتی برای گردآوردن و اجیرکردن مزدورانی که حاضر باشند برای جنگیدن با ضدکمونیستها به انگولا بروند انجام داده ولی ظاهرا از دو هفته پیش فعالیت‌های مذکور بوسیله سیابطور کاملا ناگهانی متوقف شده است .

گزارش دیگری حاکیست که دونفر از آوارگان کوبایی درفلوریدا به سراغ‌آوارگان وفراریان دیگر کوبایی که افکار تعصب‌آمیز ضدکمونیستی دارند رفته‌اند و میکوشند که آنها را تشویق کنند تابه انگولا بروند وبر ضد هفت هزارنفرنیروهای کمونیست کوبایی که به کمک مپلا شتافته‌اند وارد جنگ گردند .

کاخ سفید واشینگتن صریحا اعلام کرده است که هیچیک از سازمانهای دولتی امریکا مشغول اجیر کردن مزدوران برای اعزام شدن به جبهه های انگولا نیست.

طبق گزارش روزنامه‌چاپ‌م (جیورجیا) مردی که اظهاراتش نقل شده مدعی است که شورویها بهوی هرماه ۲۸۰۰ دلار حقوق خواهند پرداخت‌واوبادرجه سرگردی ارتش مپلا درجنگ بر علیه نیروهای ضد کمونیست شرکت خواهد کرد .

این شخص در انگولا تحت رهبری و فرماندهی عالی « اگوستینونتو » رئیس مپلا قرار خواهد گرفت .

دون - اضافه کرده است که‌دراعلاناتی که وی از طریق آن برای خدمت به مپلا اجیر شده است همچنین به کسانیکه حاضر به اجیر شدن گردند وعده میدهد که برای سفر کردن درآفریقا امتیازات استثنایی خواهند داشت و پس از پایان یافتن جنگ نیز فرصتهای عالی برای اشتغال به کار در اختیارشان قرار خواهد گرفت .

در امریکا اجیر شدن اتباع این کشور برای جنگیدن بعنوان مزدور به نفع یک کشور خارجی غیرقانونی است ولی دون میگوید که عملا این مقررات در امریکاندیده گرفته شده است .

آسوشیتدپرس

قدرت رأی، به زرادخانه سازمان فلسطین اضافه میشود

گاردین

سازمان آزادی بخش فلسطین به‌آرامی هواداران خود را در کرانه غربی‌رود اردن که در اشغال‌نیروهای نظامی اسرائیل است ترغیب می کند که در انتخابات آینده شهرداری برای‌بدست آوردن کرسی های هرچه بیشتر شرکت جویند .

شمعون پرز وزیر دفاع اسرائیل چند روز پیش به کابینه وزیران اظلاع دادکه انتخابات‌شهری‌در ۱۲آوریل سال جاری برگزار خواهد شد . این انتخابات بر اساس‌قوانین اسرائیل‌جریان می‌یابد منتها برای نخستین بار ، زنان بیش از ۲۱ ساله نیز دارای حق رای‌هستند.

تنها معترضان به شرکت فلسطینی ها در انتخابات شهری در جبهه خلق برای آزادی‌فلسطین‌به رهبری‌جرج حبش گرد آمده‌اند آنها خواستار تحریم انتخابات شهری هستند .

نظر وپیام سازمان‌آزادی بخش فلسطین‌این باربوسیله مسافران عرب‌که از پل‌آلنبی می گذرند ، و در محله های این سازمان که مخفیانه به سرزمین های‌اشغالی میرسد اعلام شده است . الفجر ، روزنامه عرب زبان چاپ اورشلیم شرقی که آشکارا معرف نظرات سازمان‌آزادی بخش فلسطین‌به خوانندگان خود است نظر کاملا هوا- دارانه نسبت به‌شرکت فلسطینی ها در انتخابات شهری دارد .

هم اکنون کوشش هایی در جریان است برای‌متحد کردن هواداران‌این سازمان بصورت نوعی«جبهه ملی» درست است که در سرزمین های عربی تحت اشغال نیرو های اسرائیلی فعالیت حزب ها قدغن است اما نامزدهای انتخاباتی حق دارند در فهرست موتلفی جای گیرند و مبارزه‌یی مشترک برای پیروزی این فهرست داشته باشند .

شهردار رمله ، شهرکی واقع در شمال اورشلیم که بیشتر ساکنان آن عرب مسیحی هستند ، اعلام کرده است که درصدر یک‌فهرست دولتی از نامزدان دولتی قرار دارد .

این شهردار کریم خلف کمونیست نیست اما یکی‌از هواداران شناخته سازمان آزادی بخش‌فلسطینی است.

او مدیر «الفجر» یعنی مدیر روزنامه‌یی است که دولت اسرائیل‌تهدید بتعطیل آن کرده است .

سیاست مداران هوادار سازمان‌آزادی بخش‌فلسطین در سایر شهرک های واقع در کرانه غربی رود اردن اکنون در انتظار فرصت مناسبی هستند . آنها می- خواهند که پیش از اعلام نامزدی خود از واکنش احتمالی دولت اسرائیل و سازمان های فلسطینی آگاه شوند. و اینک به نظر می رسد که شمعون پرز بدان‌ها چراغ سبز نشان داده‌است وی ، که‌مسئولیت اداره‌تمام سرزمین های اشغالی را بر عهده دارد درپاسخ پرسشی که در کابینه وزیران از او شد گفت: « ما افکارساکنان این سرزمین ها را در مورد موضوع های سیاسی‌ممیزی وبازرسی‌نمی کنیم.انتخابات آزاد است و ما در این مورد آزاد است و ما در امور مربوط به فهرست ها با نامزدان‌انتخاباتی مداخله‌یی نخواهیم کرد . اما روشن است که ما بنا برقانونی عمل می کنیم که ناظر براین است که شخص عضو یک سازمان دشمن- خاصه یکی از سازمان هایی که سازمان آزادی بخش فلسطین راپدید آورده - هست یا نه‌وبدین ترتیب در آینده هم این‌روال را ادامه خواهیم داد .

نتیجه این‌است که‌اعضای سازمان آزادی بخش‌فلسطین خارج از انتخابات قرار می گیرند ولی هواداران آن می توانند انتخاب کنندو نیز انتخاب شوند .

۲ دلیل

سازمان های اصلی‌فلسطین برای ترغیب‌هواداران خود به شرکت‌در انتخابات‌شهری دو دلیل دارند . آنها ازیک سو میخواهند که وضع و مقام هواداران خود به‌محل آزمایش بزنند و از سوی دیگر درصورت امکان حقی قانونی در امور سرزمین کرانه غربی پیدا کنند .

احساس هواداران سازمان آزادی بخش فلسطین مورد بحث نیست . اما برای‌عرب های‌مقیم‌سرزمین‌های اشغالی منافع مغایری وجود دارد. بطوری که چهار سال پیش در رمله و در همین اواخر در روستاها معلوم گردید بیشتر عربهای سرزمین‌های اشغالی ترجیح می دهند که رهبران شهری را از میان خود برگزینند تا از طریق سازمان های دولتی تعیین‌و بدان ها تحمیل شوند .

علاوه براین بیشتر سازمان های ملی و هزاران کارمند عرب هنوز از عمان کمک‌می گیرند ورابطه‌آنها باخاندان هاشمی محکم است وملک حسین پادشاه اردن هنوز تصمیم نگرفته‌است که‌موافق با شرکت آنها در انتخاب باشد یا مخالف .

سازمان‌آزادی بخش‌فلسطین بنحوی مثبت‌تر به سیاست تضمین های دیپلماتیک در جامعه های عرب توجه‌نشان داده است . یاسر عرفات،به گفته هوادارانش، دراندیشه تشکیل کنفرانس صلح ژنو است .

فکری که تاکنون رامعمل به روی خود گشوده است این است که هیئت نمایندگی اردن‌میتواند شامل‌نمایندگانی از ساکنان سرزمین های کرانه غربی رود اردن‌باشد. ایگال‌آلون‌وزیر امورخارجه اسرائیل نیز گفته میشد که‌با تماس‌های‌وسیعی بین دولت متبوع خود و دولت اردن و رهبران‌کرانه غربی‌موافق است .

در هرحال سازمان‌آزادی بخش‌فلسطین آشکارا ابراز تمایل کرده است که خواستارانش در موضع محکمی قرار داشته باشندتا بتواند نقش مثبت تری در کنفرانس ژنو بر عهده‌گیرد. اگر در انتخاباتی که زیرنظر اسرائیلی ها برگزار میشود افرادی از میان‌خواستاران سازمان‌آزادی بخش‌فلسطین برگزیده شوند ، برای اورشلیم دشوارتر خواهد شد که این‌سازمان را نادیده بگیرد ،یا هواداران آن را زیر نفوذ خود درآورد.

رفقای روسی باید تجدید نظر کنند

نوشته : سعید سنبل

از : اخبارالیوم

چهارچوب روابط میان دولت هاتنها پشت میزهای کنفرانس معین نمیشود. میز های ضیافت هم ممکن است نقش درتعیین این روابط داشته باشند.

اخیرا، دکتر احمد الغندور معاون وزیراقتصاد مصرضیافتی بافتخار هیات شوروی که‌از مصر دیدن میکندبرپا نمود.

طبق معمول سر میز شام ، نطق هائی ایراد شد... گریشین رئیس هیئت شوروی هنگام‌ایراد نطق خویش بشوخی گفت ما بایک هیات عظیم وارد قاهره شده‌ایم هیئتی مرکب از بازرگانان و رجال اقتصاد و سرمایه داران این هیات به قاهره آمده است تا بدهد و بگیرد ...ولی‌ترکیب هیئت‌مصر منحصر به سرمایه داران می باشدکه میخواهند بگیرند و چیزی ندهند.

دراثر این گفته همه حضار خندیدند.

ولی این سخنان معانی‌بسیار عمیقی دارد.

سخنان مزبور از لحاظ طرف شوروی بازگوکننده منافع آن است درحالیکه از لحاظ طرف مصر فرق میکند طبیعی‌است که شورویها در موقعی که اوضاع عادی باشد میدهندولی در اوضاع پیچیده و هنگام‌بروز بحرانهای اقتصادی وضع مه- باپستی عوض شود.

دولت مقتدری که‌در معرض مشکلات قرار نگیرد، میتواند با دیگران دادو ستد داشته باشدولی موقعی که این دولت دچار بحرانهای اقتصادی می شود قدرت آن برای دادن ضعیف واندك میشود.این‌است وضعی که مصر دروضع‌امروزی دچارش شده است. این دولت اینك درمعرض فشار های اقتصادی وبحران های پنهانی قرار گرفته است .ودر پرتو این اوضاع وبحرانها، قدرت مصر در «دادن » دچار ضعف میگردد.

تصور نمیکنم که این‌وضع بر دوستان روسی‌پوشیده‌باشد.

تقاضای مصر

آنچه مصر خواهان آن می باشد به تعویق انداختن مهلت پرداخت وامهای آن به اتحاد شوروی است بویژه وامهای نظامی که قسمت اعظم وامهای مزبور راتشکیل میدهند.

آنچه مصر تقاضا دارد ،در روابط میان دوستان و دولت ها امری محال نیست ، بلکه میان دشمنان هم وجود دارد. خود اتحاد شوروی هم هنوز و پس‌از گذشتن سی سال اقساط وام خودرابابت سلاحهائی که در جنك بین‌الملل دوم‌ازامریکا تحویل گرفت،پرداخت میکند، وپرداخت این وامها تاسال ۲۰۰۰ ادامه خواهد داشت یعنی این‌که پرداخت اقساط مزبور شصت سال طول می - کشد .. پس چرا مصر نتواند از چنین حقی استفاده نماید.

منافع دو کشور وروابط موجود میان دو کشور، رفقای روسی را وادار میکند که‌در این باره تجدید نظر کنند... آنها باید باین مساله از دو جنبه نگاه کنید نه یك‌جنبه

گفتگوهائی که میان دکتر احمد ابواسماعیل وزیر دارائی مصربا گریشین رئیس هیات شوروی بعمل آمدنشان داد که هیچگونه تغییری در روش شوروی پیدا نشده است .این وضع باعث میشود که‌درچار- چوب معاملات بازرگانی که‌طی سال جاری میان دو کشور انجام گرفته فشار بر مصر وارد شود.

مصر طبق این قراردادها کالاهائی به مبلغ ۱۵۰میلیون لیره مصری به اتحاد شوروی فروخت ولی فقط کالا هائی معادل پنجاه میلیون لیره از آن کشور بدست آورد.اتحاد شوروی هم فرق این مبلغ را که معادل یکصد میلیون لیره است د رازای بدهی های مصر نزد خود نگهداشت.

این وضع نمی تواند ادامه یابد.

پرسشی که‌اینك مطرح می باشد این است:

-اگر گفتگوهای جاری با شکست مواجه شود و اتحاد شوروی حاضر نگردد درجدول زمانی ، بدهی ها تجدید نظر کند چه‌خواهد شد؟

پاسخ: میبایستی در قرارداد های بازرگانی موجود میان

بقیه در صفحه ۹

اخبار کوتاه ورزشی

دعوت ترکیه از شمشیربازان ایرانی

فدراسیون شمشیر بازی ترکیه از پنج شمشیرباز ایرانی برای شرکت در یازدهمین دوره مسابقات بین‌المللی استانبول دعوت کرده است .

این مسابقات در روز های ، سوم تا پنجم بهمن ماه در استانبول و در مواد فلوره ، سابرو اپه‌پسران و فلوره دختران برگزار خواهد شد .

دعوت نامه ارسال شده به فدراسیون شمشیربازی ایران برای یک فلوریست دختر یک فلوریست پسر ، یک اپه‌ایست پسر ودو سابریست پسر میباشد.

فدراسیون شمشیر بازی با قبول این دعوت‌قصد دارد پنج نفر از شمشیربازان جوان و امید ایران رابه این مسابقات اعزام دارد .

ایران ۳مربی فوتبال مجاری بخدمت گرفت

قرارداداستخدام ۳ مربی فوتبال از مجارستان‌بین فدراسیون فوتبال مجارستان‌و نماینده فدراسیون‌فوتبال ایران که به همین منظور به این کشور سفر کرده‌است امضاء شد . دو تن از مربیان مذکور باحتمال فراوان به عنوان مربی دو تیم فوتبال نیرو اهواز وراه آهن تهران انجام وظیفه خواهند نمود . تیم نیرو اهواز در ۲ فصل گذشته مسابقات جام تخت‌جمشید جورج‌اسکینر انگلیسی را به عنوان مربی در خدمت داشت‌که‌درپایان جام سوم‌قرارداد او برای فصل بعد تجدیدنشد. راه - آهن‌نیز از اواسط فصل قبل با کناره گیری پرویز ابوطالب مربی تیم ، عملا بدون مربی ماند.

یك ایرانی در جمع داوران وزنه‌برداری‌المپیك

علی میرزائی کرمانشاهی داوربین‌المللی‌وزنه‌برداری‌ایران از جانب فدراسیون بین‌المللی وزنه برداری‌به عنوان‌یکی از ۱۶ نفر گروه داورانی که باید مسابقات وزنه برداری بیست و یکمین دوره بازیهای المپیک سال ۱۹۷۶ رادر مونترال قضاوت کنند ، برگزیده شد .

میرزائی در بازیهای المپیک گذشته هم که درسال ۱۹۷۲ در مونیخ انجام گرفته در زمره داوران برگزیده فدراسیون جهانی برای قضاوت مسابقات وزنه برداری بود . داورانیکه برای مسابقات وزنه‌برداری بازیهای المپیک سال ۱۹۷۶ برگزیده شده‌اند از اینقرارند :

علی میرزائی کرمانشاهی (ایران) - کاراپتیان (شوروی)- اسویرز (ایالات متحده) - هوولبائک دانمارک) کوئتن(بلژیک)- بیتس (ایالات‌متحده)- کوپر (آنتیل‌هلند)- کیسی(لبنان) -میسون(بریتانیا)- سلتن‌هامر (اتریش) - استمپلینگر (آلمان شرقی) - گوئتف (بلغارستان) - فلور (بریتانیا)- گرادینارف (بلغارستان)- وگمن (آلمان غربی) و باروگا (رومانی) .

یارتازه ملوان

مسعود آذری کاپیتن تیم سقوط کرده فوتبال راه آهن در فصل آینده مسابقات جام تخت جمشیدباپیراهن تیم ملوان بندر پهلوی به میدان خواهد آمد . آذری‌که لیسانسیه است با استخدام در نیروی دریائی عضویت در تیم فوتبال ملوان را نیز پذیرفت .

راه آهن بجز آذری تاکنون بیش از پنج مهره خوب خود را از دست داده است .کوثری‌به تاجرفت کاویانپور با دریافت ۴۰ هزار تومان با ماشین سازی تبریز قرارداد امضاء کرد،قاسم طبیبی در شرف پیوستن به بانک ملی است و مسعود اقبالی و جلال چراغ پور نیز در فصل بعد پیراهن تیم دسته۲بوتان رابرتن‌خواهند داشت .

نیروی زمینی فاتح مسابقات شطرنج نیروهای مسلح

مسعود آزادبخت شطرنجباز تیم شطرنج‌صنایع نظامی درپایان مسابقات شطرنج انفرادی نیروهای مسلح شاهنشاهی با جمع ۶امتیاز به‌مقام قهرمانی رسید.

درپایان مسابقات تیمی که۳ هفته بطول انجامید تیم نیروی زمینی با۱۹٫۵ امتیاز بمقام نخست دست‌یافت.

مسابقات شطرنج قهرمانی نیروهای مسلح‌شاهنشاهی زیر نظر آجودانی ستاد بزرگ‌ارتشتاران وبا همکاری فدراسیون شطرنج درخانه شطرنج انجام‌گرفت .در مسابقات تیمی هفت تیمو در مسابقات انفرادی ۳۵ نفرشرکت داشتند. درپایان مسابقات‌رده‌بندی انفرادی وتیمی بدین‌شرح اعلام‌شد:

انفرادی: ۱- مسعود آزادبخت از صنایع نظامی ۶امتیاز ۲- مهراز توحیدی ازنیروی زمینی ۵٫۵ امتیاز۳- طلوع‌تکمیلی از نیروی هوائی ،تقی‌ازقد ازنیروی‌زمینی، افرائی‌ازنیروی‌هوائی، بیك‌محمدی از ژاندارمری ۵امتیاز.

تیمی:۱- نیروی‌زمینی ۱۹٫۵امتیاز۲- سازمان صنایع نظامی ۱۶٫۵ امتیاز ۳- نیروی دریائی ۱۵ امتیاز ۴-ژاندارمری، شهربانی، نیروی هوائی ۱۱امتیاز ۷-گارد.

مهراز توحیدی ،کیوان مدنی، تقی ازقدوتفرشی اعضاء تیم شطرنج نیروی زمینی بودند.

تساوی ۱-۱ برای فرانسه ومالی

تیم‌های ملی فوتبال المپیك فرانسه‌ومالی دردیدار دوستانه‌ای که‌در برابر ۱۴ هزار تماشاگر در «باماکو »انجام دادند، به نتیجه مساوی ۱-۱ دست‌یافتند .دروقت اول تیم فرانسه باگل دقیقه۲۰ پوتیه که‌ازروی نقطه‌پنالتی زده شد۰-۱ برحریف برتری داشت.گل مساوی تیم میزبان در دقیقه۷۰ وتوسط کونات زده‌شد.

روبرت‌گسبی مربی‌تیم ملی‌المپیك فرانسه‌درتلاش آماده نمودن هرچه بهتر نفراتش درادامه مسابقاتی است که‌فرانسه برای‌راه‌یابی به مسابقات فوتبال بازیهای المپیك درپیش‌دارد. دیدار بامالی نیز درکادر همین برنامه تدارکاتی صورت گرفت.

مسابقات شطرنج نواحی آموزش وپرورش

تیم های شطرنج دختران ناحیه۱۶ وپسران ناحیه ۲ در پایان دومین دور مسابقات شطرنج قهرمانی‌دانش‌آموزان‌نواحی هفده‌گانه آموزش وپرورش پایتخت، هریك با۷ امتیاز پیشاهنك گروه‌های مربوطه‌خود میباشند.

مسابقات که‌ازروز شنبه گذشته آغاز شده، در هفت دورو بطریق سویسی انجام‌خواهد گرفت .نفرات دوتیم‌پیشتاز اینها هستند:

دختران ناحیه ۱۶:شهین بابائی، کیهانك روشن طبری، شعله‌قاسمی، منور توتونچی.

پسران ناحیه۲: محمد هولائی،مهرازنورمحمود ، عباس آقاجانی، تندرتندری.

فدراسیون بریج ایران

درنظردارد تیم ملی خود را به پنجمین‌المپیاد جهانی بریج‌که در ماه مه ۱۹۷۶ درمونت‌کارلو برگزار خواهد شد اعزام نماید .

انتخاب تیم‌ملی بریج ایران‌ازطریق‌مسابقه صورت خواهد گرفت .

تیم های علاقمند می توانند جهت ثبت‌نام حداکثر ناظهر روز سه‌شنبه سی‌ام دیماه ۱۳۵۴ به محل فدراسیون بریج‌ایران واقع در خیابان شاه کوچه جم‌شماره ۱۲ مراجعه نمایند .

م الف ۲۰۸۰۸

برای سفر به‌گرجستان شوروی

۹ کشتی گیر انتخاب شدند

تیم ایران در ۴۸ کیلو بدون نماینده است ولی احتمالا در ۵۷ کیلو بادو شرکت کننده‌راهی شوروی‌خواهد شد

روز گذشته در جلسه‌ای کمبا حضور اعضای کمیته فنی فدراسیون کشتی در محل این فدراسیون تشکیل شده بود ، با اتفاق نظر آنها ، ۹ کشتی‌گیر برای شرکت در مسابقه های بین‌المللی کشتی آزاد تفلیس انتخاب شدند.

تنها وزنی‌که ایران فاقدشرکت کننده میباشد ۴۸ کیلوست ،در حالیکه‌این‌کمیته برای برگردن‌جای خالی نفر ۴۸ کیلو ، اعزام فره‌وشی ملی‌پوش ۵۷کیلو شرکت کننده درمسابقات جهانی مینسک رادر نظر دارد تادر ۵۷ کیلو شرکت کننده در مسابقات جهانی مینسک را در نظر دارد تا در صورت دارا بودن کیفیت لازم اورا در صف شرکت کنندگان ایران در مسابقات شرکت دهد .

گروه انتخاب شده اینها هستند:

۵۲ کیلو : ماشاءالله کاشف
۵۷ کیلو : رمضان‌خدر
۶۲ کیلو : قدرت پورکریمی
۶۸ کیلو : عبدالله حاجاحمدی
۷۴ کیلو : علی‌رضا زیبا
۸۲ کیلو : حمید علیدوستی
۹۰ کیلو : علی‌رضا سلیمانی
۱۰۰ کیلو : رضا سوخته‌سرائی
۱۰۰ کیلو : غلامرضا خلج

افراد تیم برگزیده شده باتفاق همراهان که هنوز مشخص نشده‌اند ، روز ۵ بهمن ماه با قطار بسوی تفلیس‌مرکزگرجستان شوروی مزیمت خواهند کرد .

مسابقات جام تفلیس ز روز ۱۰ بهمن ماه آغاز میشود.

محمدعلی صنعت‌کاران‌سرمربی تیم ملی کشتی ایران درباره حذف کشتی‌گیر ۴۸ کیلو و غیبت‌منصور برزگر ومحسن فره‌وشی در این‌تیم این‌طور توضیح داد :

ابتدا درباره ۴۸ کیلو سرمربی تیم ملی عقیده داشت که از جمع سه دعوت شده یکی (بزم‌آور) بخاطر آسیب‌دیدگی دورازاردو قراردارد واز دوتن دیگر سبحان روحی بازهم برای ما امیدسازتر است .

باتوجه به این مساله واینکه درباره روحی درمسابقات‌بین‌المللی گذشته تجربه کردیم که مسابقات مداوم اورا از فرم مطلوب دور نگه میدارد و بجهت اینکه روحی قبلا درجام تفلیس‌هم شرکت‌داشته، اورا برای مسابقات بین‌المللی‌آینده نامزد کردیم .

ولی در مورد فره‌وشی باید یادآور شد ، علیرغم اینکه رمضان خدر هنوز به تهران نرسیده‌ولیکن اگر او به شرایط لازم برسدمسلما درصف مسافران تفلیس خواهد بود .

در مورد برزگر باید گفت که او از ناحیه زانو تاحدی دچار ناراحتی است واین آسیب دیدگی سبب شد که اوراازسفر به‌شوروی محروم کند . چون‌درصورت‌شرکت برزگر چه‌بسا که پای آسیب‌دیده او وضعیتی وخیمتر از این زمان برایش بوجود آورد . باین‌خاطر برزگر برای رهائی از این آسیب‌دیدگی و کسب آمادگی کامل‌برای بازیهای المپیک در مسابقات جام جهانی تولیدوبمیدان خواهدرفت. همچنین این احتمال وجود دارد که او درجام دانکولف دربلغارستان نیز مورد آزمایش قرار بگیرد . این دومیدان ، آزمونی تازه در مورد او بما خواهد داد.

از جمع نفرات تیم برگزیده شده ۵ کشتی‌گیر کاشف - خدر- پورکریمی - سوخته‌سرائی و خلج سابقه شرکت دراین تورنمنت را دارا می باشند که رمضان خدر بافتح مدال طلای جام تفلیس در سفر سال ۱۳۵۲ پرافتخارترین ایرانی حاضر در مسابقات‌امسال جام‌تفلیس میباشد .

بلوخین،فروشی نیست!

اولگ‌بلوخین ،گوش چپ ۲۳ ساله‌تیم‌ملی فوتبال‌شوروی وتیم دیناموکیف که‌هفته پیش به‌عنوان بهترین‌فوتبالیست سال ۱۹۷۵ اروپا انتخاب شد ،طی مصاحبه‌ای‌درکیف‌فاش‌ساخت:-

طی‌همین چندروز اخیرچندین پیشنهاد برای انتقال ازجانب تیم آلمانی‌اینتراخت‌فرانکفورت وچند تیم اسپانیائی‌به اوتسلیم شده است .

لیکن بلوخین تاکید کرد که به تمامی این پیشنهادات پاسخ رداده وصریحا اعلام داشته است : بلوخین فروشی‌نیست.

اولگ بلوخین هفته قبل بوسیله آراء ۲۶ مفسراروپائی از۲۶ کشور بامجموع ۱۲۲ امتیاز از ۱۳۰ امتیاز ممکن بعنوان مردبرتر فوتبال سال ۱۹۷۵ اروپا برگزیده شد . بهمین مناسبت بیستمین توپ طلای مجله فرانسوی فرانس فوتبال‌به او داده خواهدشد.

بلوخین درحال حاضر در رشته روابط قوانین‌بین‌المللی در دانشگاه کیف به تحصیل اشتغال دارد وقصد دارد پس ازپایان تحصیلاتش‌به کارمربی گری بپردازد . توپچی‌محبوب وجوان‌روسی ازیوهان‌کرویف وپله به عنوان فوتبالیستهای محبوب خودیادکرد. او هم چنین بانظرخوداقدام به‌انتخاب تیمی‌ایده‌آل ازجمع بهترین توپچیهای اروپا نموده که‌تیم انتخابی بلوخین از این‌قرار است :

یان‌تومازوفسکی (سپمایرو انورماریک) سپرتن‌فگنز، فرانس بکن‌بائر (ژوزیپ کاتالینسکی)، بنیتو (رنس‌پرینک) ، فیش باخ- کازیمیرزدینا ، گرزگورزلاتو ، یوهان‌نیسکنز(گادوخا)-یوهان کرویف ،ورمیف ،اونیشنکو (بوریاک).

مسابقات فوتبال قهرمانی باشگاههای پرتغال

بوآویستا درلیسبن‌هم حکومت میکند !

بوآویستا قدرت تازه باشگاهی پرتغال ، فستیوال روز چهاردهم خود را با یک برد شگفت‌انگیز در روز پانزدهم و در لیسبن تکمیل کرد. تیم صدرنشین مسابقات باشگاهی پرتغال در روز شانزدهم ،اسپورتینگ لیسبن‌را در پایتخت مغلوب کرد. اگر اینهفته بوآویستا تنها بایک گل پیروز شد، درعوض‌هفته پیش در خانه خود وبرابر سی. یو. اف ۹بار دروازه حریف را کشود.

این دیدار در پورتو انجام شد. این بهترین برد مردان خوزه‌پدروتو طول فصل بود. ستاره این مسابقه «آلوس»بود. او بجز بازی درخشانش ۲ گل هم زد . گلهای دیگر بوآویستا را زززینهو (۲گل)، آکاچیو (۲گل)، ویکتوریریرا (مدافع سی. یو .اف)، فرانسیسکو ماریو و «تریندید» بثمر رسانیدند .

حالا پس از پانزده روز که بازیهای این فصل‌پرتغال پشت‌سر گذارده شده است بوآویستا با یک امتیاز برتری نسبت به بنفیکا و بامجموع ۲۶ امتیاز پیشتاز است.

بنفیکا قهرمان فصل قبل در هفته پانزدهم در پورتو و برابر تیم دیگر این شهر «اف.سی.پورتو» صاحب برد ۲-۳ شد و بااین برد همچنان تعقیب‌کننده بوآویستا باقیماند. بنفیکا در حال حاضر با۴۴گل‌زده صاحب بهترین خط حمله مسابقات است. «نه‌نه» گلزن برتر تیم لیسبنی نیز با ۱۵ گل بهترین گلزن مسابقات باشگاهی پرتغال میباشد . پشت‌سراو توفیلوکوبیلاس فوروارد پروئی تیم پورتو گونزالس مهاجم تیم بلنانس هرکدام با ۱۱گل قرار دارند.

نتایج رز پانزدهم

بوآویستا	۱	اسپورتینگ‌لیسبن	۰
بلنانس	۲	استوریل	۰
لیکسوز	۳	سی.یو.اف	۰
براگا	۰	بیرامار	۰
آتلتیکو	۴	فارنس	۳
ویتوریاگیمارز	۲	آکادمیکو	۱
یونیون‌تومار	۱	ویتوریاستوبال	۰
بنفیکا	۳	پورتو	۲

ردمبندی : ۱- بوآویستا ۲۶ امتیاز ۲- بنفیکا ۲۵ امتیاز ۳- اسپورتینگ ۲۳ امتیاز ۴- بلنانس ۲۱ امتیاز ۵- ویتوریاگیمارز ۱۹ امتیاز ۶- پورتو ۱۷ امتیاز ۷- استوریل ، آتلتیکو ۱۵ امتیاز ۹- لیکسوز۱۳ امتیاز ۱۰- براگا ۱۲ امتیاز ۱۱- ستوبال، سی.یو.اف ۱۰ امتیاز ۱۳- فارنس، تومار ۹ امتیاز ۱۵- بیرامار ۸ امتیاز ۱۶- آکادمیکو ۷ امتیاز .

گلزنها : نه‌نه (بنفیکا) ۱۵ گل، گونزالس(بلنانس) ۱۱ گل، توفیلوکوبیلاس (پورتو) ۱۱ گل .

آلمان غربی ، فاتح والیبال بین‌المللی انگلیس

مسابقات بین‌المللی والیبال انگلیس که باشرکت تیم های ملی مردان پنج‌کشور اروپائی در ایسلینگتون جریان داشت با پیروزی مردان والیبالیست آلمان غربی پایان یافت. آلمانها دردیدار اوج‌بازیها مقابل انگلیس ۲-۳ به‌پیروزی رسیدند .تیم انگلیس به‌مقام دوم‌رسید واتریش ، سویس‌و ولز مقام‌های سوم‌تا پنجم‌راحائز شدند.

۶ میلیون ریال

وام پس انداز مسکن

وام پس انداز مسکن بانک رفاه کارگران به ۶ میلیون ریال افزایش یافت

شما میتوانید براساس مقررات جدید از بانك رفاه کارگران تا ۶ میلیون ریال وام پس‌انداز مسکن دریافت نمائید .

وباقساط ۱۵ ساله بپردازید

مزایای حساب پس‌انداز بانك‌رفاه‌کارگران قابل انتقال به همسر- فرزند - پدر - مادر - برادر و خواهر شماست.

THE STRATH SERVICES
YOUR TRADING PARTNER

کشتی رانی پی-آند-اُ

سرویس ژاپن/خلیج فارس

کشتی آمرا سفر ۲۹

کشتی فوق‌اوایل‌آبانماه۵۴واردخرمشهر شده و کالای خود را تخلیه نموده‌است.

کشتی ورچستر شایر سفر ۲

کشتی فوق وارد خرمشهر شده و هم‌اکنون‌مشغول‌تخلیه‌کالای خودمی‌باشد

کشتی استرات آنگوس سفر ۳۲

کشتی فوق وارد شده وجهت پهلوگیری ثبت نوبت نموده است .

خواهشمند است جهت‌اخذترخیصیه به‌شعبه این‌شرکت در خرمشهر مراجعه فرمایند .

شرکت گری مکنزی محدود

تهران تلفن :۹-۳۱۴۱۵۶ تلکس ۲۱۲۵۰۲
خرمشهر تلفن :۵۰-۲۷۴۸ تلکس ۶۵۴۰۳۱ و۶۵۴۰۰۸

اطلاعیه کانون سردفتران

پیرو آگهی شماره۱۲۴۴۵ر۲-۱۰ر۱۰ر۵۴ سازمان ثبت اسناد و املاك کشور کانون سردفتران باتوجه به مفاد مواد ۶۲و ۶۳ قانون دفتر اسناد رسمی مصوب ۵۴از کلیه آقایان‌سردفتران و دفتریاران انتظار دارد باجدیت و علاقمندی توام بانظم و ترتیب در تعیین‌کاندیدا های موردنظر خود و دادن رای شرکت فرمایند ضمنا بمنظور تامین حسن جریان انتخابات‌توجه آقایان سردفتران و دفتریاران را بنکات‌زیرجلب می‌نماید .

۱- اخذ راء در تاریخ ۲۷ر۱۰ر۵۴ازساعت ۸صبح الی ۱۲ ظهر بعمل خواهد آمد .

۲- اسامی کاندیدا باید روی اوراق مخصوص انتخابات که از طرف‌کانون سردفتران در اختیار آقایان گذاشته میشود نوشته شود .

۳- برای احتراز از هرگونه اشتباه وحفظ‌حقوق‌رای دهندگان وکاندیداها نام ونام‌فامیلی کاندید را به طور صریح وخوانا در اوراق مخصوص قید گردد .

۴- آقایان سردفتران و دفتریاران باید روز انتخابات وحین ورود به سالن اخذ رای کارت شناسائی همراه داشته باشند تا اشکالی بروز ننماید .

۵- تبلیغ انتخاباتی بهرشکل و کیفیتی‌که باشد د رداخل کانون روز اخذرای ممنوع می باشد .

۶-قرائت آراء واخذ رای بلافاصله درمحل کانون سردفتران بعمل خواهد آمد نظارت در امر قرائت و استخراج آرابرای‌آقایان‌سردفتران آزاد وبلامانع‌میباشد

۷-هریك از آقایان که تاکنون کارت شناسائی دریافت نکرده‌اند خواهشمند است از تاریخ ۲۰ر۱۰ر۵۴ ظرف یك هفته برای‌دریافت کارت‌با یك قطعه عکس بدفتر کانون مراجعه فرمایند .

خانم های پرستار !
خانم های کارمند !
خانم های خانه‌دار !
دختران دانش‌آموز !
همه‌ی‌دختر ها !
همه‌ی خانم ها !

یک‌شانس بزرگ‌درانتظارشماست

مسافرت بدوردنیا

بصورت‌مهمان برجسته‌مطبوعات

برای استفاده از این فرصت استثنائی و شانس بزرك

اطلاعات بانوان رامطالعه‌فرمائید

باهمکاری

ایرانین اکسپرس

نوشته : ایران ظفریان

سرگذشت حیرت انگیز یک دختر جوان

نامه به سردبیر

نابودی من در آنشب بنیانگذاری شد

اشاره

همکار ما ایران ظفریان طی دیداری از یك بیمارستان معتادین با دختری روبرو شد که سرگذشتی حیرت انگیز دارد

آنچه در زیر میخوانید حاصل گفتگوی ایران ظفریان با این دختر تحصیل کرده است که نخواست نامش افشا گردد.

روی نیمکت باغ بیمارستان معتادین نشسته‌ام و فکر میکنم، بگذشته‌ای نه چندان دور آرزو میکنم دو باره بزمان کودکیم باز گردم و دختری آزاد وفارغ ازهر گونه اندوه و غم باشم ، بیاد زمانی می‌افتم که در باغ منزلمان بی‌خیال سر بدنبال پروانه هامی‌گذاشتم و یا به زمزمه باد که در نارونها می‌پیچید گوش فرا میدادم، سالها و روز های بدنبال همش بدون آنکه وقفه‌ای درآنها ایجاد شود غبطه میخورم براستی باید بگویم که من دختری بسیار خوشبخت بودم زیرا پدرو مادرم علاوه بر اینکه اشخاص تقریبا تحصیلکرده بودند از خانواده هائی بسیار متنفذ و پولدار هم محسوب میگردیدندو من که تنها فرزندایشان بودم باید اذعان کنم که هرگز کمبودی در زندگی خود احساس نمیکردم علاوه بر اینکه چون از هوش سرشار و زیبائی چشمگیری هم برخوردار بودم همیشه یکی از بهترین شاگردان دوره دبستان و دبیرستانم بحساب می آمدم و محبوبیت زیادی نیز بین دوستان ومعلمینم داشتم همین امر باعث میشد که دامنه معاشرتم با دوستان روزبروز گسترده‌تر می‌شد و از آنجائی که پدرم مردی بسیار خوش‌تیپ و جوان بوداغلب دوستانم بدشان نمی‌آمد که گاهی هم پدرم درجمع دوستانه ماشرکت کند و یا ما را باخود به تریاو یا احیانا سینمائی ببرد ، وضع کنونی همچنان ادامه داشت تا اینکه من دیپلم متوسطه را در سن هیجده سالگی با بهترین معدل گرفتم و پدرم پیشنهاد کرد که برای ادامه تحصیلاتم بیکی از کشور های اروپائی بروم ولی از آنجائی که من براحتی می‌توانستم در یکی از دانشکده‌ها مشغول تحصیل‌شوم پیشنهادپدرم را رد نمودمو بلافاصله در یکی از دانشکده ها نام نویسی کردم که با بهترین نمرات قبول شدم البته باید اضافه کنم که خیلی هم از این وضعیت راضی بودم چون دوستان سابق خود را حفظ و تفریحات سابق نیز گسترده‌تر شدند و تعداد دوستانم بیشمارتر و پدرم هم ترجیح میداد که بیشتر باصطلاح با دخترش باشد تا با مادرم و یا با فامیل‌معاشرت کند بطوری که یکروز متوجه‌شدم با دوتن از دختران دانشکده‌ام دوستی بسیار نزدیکی دارداغلب آنها را با خود به‌تریا وبولینك و امثال اینجا ها میبرد البته‌بعدها فهمیدم که مادرم از این امر آگاهی دارد ولی اصلا اشاره‌ای هم باین موضوع نمیکند و من از اینکه پدرم با دخترانی که‌همسن و سال دخترش را داشتند طرح دوستی ریخته بود و بی‌محابا بهر گوشه وکنار و یا هر کافه و دانسینگی میرفت تعجب میکردم البته بعد ها باین موضوع‌اهمیتی ندادم چون خودم هم اغلب در برنامه های‌ایشان شرکت‌میکردم تا جائی که در این میان بایك عده از دوستان پدرم هم آشنا شدم که تقریبا هم‌سن و سال پدرم راداشتند والبته‌با موقعیت های شغلی بهتری ...

وضعیت کنونی باضافه درس خواندن من همچنان پا برجا بود تا اینکه سال دوم دانشکده هم با موفقیت سپری شد و من که چند ماهی تعطیلات در پیش‌داشتم فکر کردم که‌بد نیست با یکی از تورها به مسافرت خارج‌برم که هم گردشی کرده باشم وهم خریدی و البته فکرم رابلافاصله عملی کردم و باتفاق چند تن از دوستان راهی خارج شدیم رویهم رفته مسافرتم بیش از یکماه‌طول نکشید که دو باره خود رامیان دوستان سابقم‌یافتم باضافه‌برنامه های سابق که بقوت خود باقی بود تا روزی که‌متوجه شدم‌دیگر بایستی کمی‌ازبرنامه های‌تفریحی ودوستانه را کم کنم زیرا حالا که در سال سوم دانشکده بودم درسها سنگین‌تر شده بودند و وقت بیشتری بایستی صرف‌مطالعه دروسم میکردم و تصادفا موفق‌هم شدم و خیلی کمتر از سابق با دوستان معاشرت میکردم، گفتم کمتر زیرا منکه‌هرشب باایشان بودم اینك بیش از یکی دو بار در ماه نمیتوانستم با آنها باشم و همین امر سبب شد که پدرم را بجز مواقعی که در منزل‌بود نمیدیدم بطوری که بعد ازچندین ماه حتی دیگر در منزل هم اورا نمیدیدم زیرا شبها بقدری دیربه منزل می آمد که من خواب‌بودم و یا اصلا بخانه نمی آمدو من قضیه را با مادرم‌در میان گذاشتم که ابتدا اظهار بی اطلاعی کردو دست آخر هم اضافه کرد که‌چه مانعی دارد شاید شبهابادوستانش ورق بازی میکندوبالاخره بایستی وقت خود را بیك نحوی‌بگذراند.

بدون اینکه این وضع کاملا استثنائی در ماهیت امرتغییری بدهد چند ماهی هم ادامه داشت تا یکشب که من باتفاق چندنفر از دوستان در یکی از تریا های خیابان پهلوی نشسته بودیم‌پدرم را با چند نفر از دوستانش ودو دختر نسبتا زیبا و جوان که پریدگی رنگشان بیشتر جلب توجه بیننده‌رامیکرد تازیبائی‌شان از در وارد شدند وپس ازاینکه معرفی و آشنائی بعمل آمدهمگی سریك میز جمع شدیم و من‌از اینکه پدرم را میدیدم و می‌توانستم ساعتی با او صحبت کنم کلی خوشحال شدم وبلافاصله هم‌صحبتمان روی همین موضوع که چقدر کم بمنزل میایددورزد و در جواب من پدرم خیلی شادو بیخیال گفت که تقریبا هرشب بمنزل یکی از رفقایم که‌مهمانی وبزمی است میروم و بدنبال‌گفته خود اضافه کرد حتما بایدیکشب ترا بیکی از این مهمانیها ببرم بلافاصله یکی‌از دوستان پدرم که قبلا هم اورازیاد دیده بودم‌چنین ادامه داد: اگر امشب بتوانی بیائی یکی دو ساعت دیگرباتفاق همگی به آنجا خواهیم رفت و گفت مطمئن باش خیلی بتوخوش خواهد گذشت و من بیخیال از همه چیز و همه‌جا فورا پیشنهاد ایشان را پذیرفتم و قرار شدبه اتفاق همگی به آن مهمانی برویم و همین امر موجب شد خیلی‌زود از دوستانم خداحافظی کردم واز تریا بیرون آمده راهی منزل‌شدم و خود را بسیار زیبا آراستم و منتظر پدرم شدم تا بیاید که به منزل دوستش برویم و ساعتی‌بعد که پدرم بهمراه دوستانش بمنزل آمدند پس از کلی تعریف و تمجید از زیبائیم بالاخره همگی روانه آن مهمانی شدیم که‌البته باید اضافه کنم تمام‌بدبختیهای من از همان شب و همان خانه کذائی شروع شد ...

اینك تصور میکنم همه چیزو همه کس در آن شب با هم‌تبانی کرده بودند که مرا به بدبختی بکشانند حتی پدرم و یا شاید من اینطورتصور میکنم‌وهیچکس جز خودم مسبب بدبختی وناکامی خودم نبود، ولی آنچه که مسلم است نابودی من در آن شب بنیانگذاری شد ، منکه برای اولین بار به آنجا رفته بودم‌پدرم شروع کرد به معرفی چند تن از دختران و پسران بسیار جوان و زیباو تحصیلکرده‌و یك عده‌افراد مسن‌و تقریبا سرشناس که‌گویا همگی از مشتریان دائمی چنان خانه هائی بودند و منکه باوجود آن جوانان تحصیلکرده خود را چندان بیگانه احساس نمیکردم رفتم تا با محیط نامانوس آن خانه جهنمی مانوس شوم وخیلی زودتر از آنچه که فکرش رامی‌کردم به‌یك تریاکی حرفه‌ای تبدیل شدم .

دیگر چه لزومی دارد من‌تمامی جزئیات را تعریف کنم زیرادر مدت بسیار کوتاه من تبدیل به یك معتاد بسیار کثیف و بی‌بندو بار شدم و در مدت یکسال وبعد از اینکه زیبائی و جوانی و تحصیلاتم را از دست داده‌ام... اینك مادرم ناگهان عوض‌شده وحالت یك فرمانده با عرضه‌و لایق را پیدا کرده و میخواهد بمن کمك کند و اطمینان‌میدهد که حاضر است هر نوع کمکی‌از دستش برآید درمورد من کوتاهی نکند. بسیار خوب ولی آیادیگر دیر نشده، شاید هم خیلی دیر شده باشد زیراهمین مادرفرمانده امروزم اگر کمی‌بفکر تنهادخترش بودو عالیترین احساسات مادر و فرزندی را ندیده نمیگرفت و تا آنجائی که‌بخاطر دارم تمام‌اوقات خود را صرف درست کردن مو- و یا فال قهوه‌گرفتن و ورق‌بازی با دوستانش نمیگذراند و مراتمام و کمال بدست‌خودوسپس پدرم نمیسپرد حتما این وضعیت دردناك پیش نمی‌آمد. آنهم چه‌وضعیتی...

اکنون که از آنهمه طراوت‌و زیبائی مشتی استخوان و پوستی چروکیده وزرد وبدنبال آن بد نامی برایم چیزی باقی نمانده چه فایده‌ای دارد که امیدی برای دمیدن آفتاب فردا داشته‌باشم .

آگهی مناقصه

سازمان تربیت‌بدنی ایران ۱۹ قلم لوازم‌نظافت را بمناقصه میگذارد ، علاقمندان میتوانند برای اطلاع بیشتر و اخذ برك شرایط همه روزه از ساعت ۸ الی ۱۵½ به‌استثنای روز های پنجشنبه و جمعه به اداره کارپردازی سازمان تربیت بدنی واقع در خیابان شمالی پارك شهر مراجعه و پیشنهادات خود را تا پایان روز ۲۸ر۱۰ر۵۴ به دبیرخانه سازمان تربیت بدنی ایران تسلیم‌نمایند

سازمان تربیت بدنی ایران

بحث و انتقاد

عبداله خلعتبری تنکابنی

کنفرانس جرم‌شناسی ولغو مجازات اعدام؟!

در صفحات ۱۱ و ۱۶ شماره شنبه ۲۹ر۹ر۵۴ مقاله شیرینی بقلم آقای دکتر غلامحسین وفائی بعنوان‌ره‌آورد سفر بقاره افسانه‌ای درآنسوی جهان درج شده بود که مخصوصا ازلحاظ مطالب تاریخی آن بسیار جالب و ارزنده بود ایشان رنج این سفر طولانی را برای حضور در کنفرانس جهانی جرم‌شناسی که در استرالیا تشکیل شده بود تحمل نموده‌اند نتیجه کنفرانس مزمت‌ونکوهش عمل اعدام و تهذیب وتنبیه مجرمین وحتی آزادی‌مشروط و تبعید آنان استکه آقای وفائی استدلال کنفرانس را باهمان قلم شیوای خود توصیف وتشریح نموده‌اند من از مطالعه فوائد ومجلات خارجی خلاف این نظریه را استنباط میفرمایم آنها بشدت مجازات را برای قدرت و استیلای قانون واستحکام مبانی اجتماع لازم وضروری می‌دانند دوماه قبل هیئت منصفه در یکی از شهر های مجاور پاریس پسر هفده ساله‌ای را که با سیزده ضربه چاقو زن ۶۹ ساله‌ای را بقتل رسانده بود محکوم باعدام بوسیله گیوتین نمود وملت فرانسه همان ملتی که چندی قبل اعدام پنج تروریست جوان در اسپانیا موجی‌ازخشم وغضب درآن کشور برانگیخته بودهیچگونه عکس‌العملی یا به‌اصطلاح روز واکنشی از خود نشان نداد آیا در کنفرانس جرم‌شناسی نماینده همان‌ملت‌برخلاف علیرغم ملت فرانسه بالغو مجازات اعدام موافقت نموده است ـ در همان شماره اطلاعات خبری بودکه متهم‌بسوء قصد بجان پرزیدنت فورد محکوم به‌حبس ابد شده است در امریکا فرار از حبس ابد وآزادی از زندان بسیار مشکل و دشوار است ومحکومین به حبس ابد امیدی به آزادی خود ندارند وشرائط آزادی از زندان برای آنان‌مشکل است ـ دراین موضوع بارها در آن روزنامه اظهار نظر شده است لیکن تعجب من در این است که چگونه‌برخلاف تمایل تمام کشورهای جهان کنفرانس جرم‌شناسی توصیه به‌لغو مجازات اعدام نموده است .

الو، اطلاعات؟

مشکلات خودرا با «اطلاعات» درمیان بگذارید :

تلفن ۳۱۱۰۷۱ (داخلی ۲۷۷) هر روز (باستثنای پنجشنبه ها) از ساعت شش تاهشت‌و نیم بعداز ظهر

وزارت نیرو اعلام کرده است که بعلت کمبودبرق میخواهدبرنامه خاموشی در تهران اجرا کنند و حال اینکه خوبست لوستر فروش‌ها تابلو های سر درمغازه‌ها که ۳×۴ متر و یا بیشتر هستند و هرکدام ۱۰الی ۲۰ چراغ روشن‌میکنند از استفاده چراغهای‌آنها جلوگیری شود نه اینکه برنامه خاموشی برای اهالی پایتخت اجراکنند.

● الو، من پریچهر نیازی هستم:
یکنفراست یاعده‌ای‌هستند که گوئی عقده دارند به منازل اشخاصی که فرزندشان در خارج تحصیل میکنند تلفن‌میکنند ومیگویند فرزند شمادر حوادث‌رانندگی درخارج از کشور کشته شده است. دیروز به خاله‌من این تلفن شد و تاموقعی که موفق‌گردید باکشوری که فرزندش در آنجا تحصیل میکند صحبت کند در ناراحتی بسر میبرد. به‌اینگونه افراد تذکر دهید دست از مردم آزاری که احیانا ممکن است این شوخیهای‌بیجا بنجر بمرگ شود دست بردارند.

● الو، من خانم م موفقیان هستم:
فروشگاه بزرگ که در جاده پهلوی‌هست روزی چقدر فروش دارد و چقدر خارجی از آنجا خرید میکنند؟ مرغ را گران کرده‌اند بجای خودش ولی چرا روده و پاو کله مرغ را در شکم مرغ جا می‌دهند و بفروش میرسانند.
من ده کیلو خریدم هر قوطی را که بازکردم باور کنید با حالت استفراغ آنرا خوردم . لااقل جلوی خارجیها اینگونه کالاها را عرضه نکنند.

● الو، من ناصر حسینی هستم :
قبل از مبارزه باگران ـ فروشی قوطی واکس‌را میخریدم ۸ ریال اکنون در خیابان ممقان منشعب از حسام‌السلطنه (هفت ـ چنار) مغازه‌داری هست بنام عباس آقا قوطی واکس را به ۱۴ ریال عرضه میکند من توجه بازرسان ستاد مبارزه با گرانفروشی رابدین نکته جلب میکنم.

هادی خرسندی

یکجور اضافه ـ کاری

جوان زرنگی که ۲۴۸ گرم مواد مخدر رازیر کلاهش پنهان کرده بوده، توسط ماموران هوشیار کلانتری ۱۵ ، دستگیر شده‌است.
این جوان ، ۲۵ سال دارد و کارمند راه‌آهن تهران است . به نظر می رسد که اداره راه‌آهن حداقل باید یك تجدید نظری در حقوق این کارمند بکند که کسری حقوق را از راه‌های‌دیگر تأمین نکند .

مردم و مسائل روز

حسین حقایق
بندرعباس

قانون جلوگیری از آلودگی دریارا در بندرعباس اجرا کنید

یکی از بزرگترین نعمتهائی که خداوند بزرگ‌بکشور عزیز ما ارزانی داشته دریای خزر در شمال کشور و خلیج فارس در جنوب است. ولی تاسف‌انگیز است اینکه می‌بینم خلیج فارس، این دریای عزیز و سرشار ازثروت، آنطورکه باید مورد احترام مردم بندر عباس یا لااقل شهرداری این شهر نیست. رفتگر شهرداری زباله‌ها و آشغالهای شهر را پس از جمع‌آوری با بی‌اعتنائی‌بدریا می‌سپارد .

کسبه ومردم شهر نیز در کثیفتر ساختن هر چه بیشتر دریا بارفتگران شهرداری همکاری می‌کنند و آشغال های خودرا به‌آن‌سوی دیوار ساحلی پرتاب می‌کنند. با این تفاوت‌که‌رفتگر سعی می‌کندکارو درحقیقت‌کثافتکاری‌ه خودرا از دیدها پنهان سازد ولی مردم وکسبه کار خود را موجه هم میدانند .

علاوه‌براین کثافات و آلودگی‌های‌نفتی که اکنون امید زایل شدن آن‌زنده شده‌است، تاسف وانگیزمتر از همه اینها لوله‌های عظیم فاضلاب شهر است که با بی انصافی و جسارت هرچه تمامتر به دریا سرازیر میشود. عفونت این فاضلاب‌ها به‌حدی‌استکه انسان تایکصدمتری ساحل نمی‌تواند لحظه‌یی توقف کند .

بارها به شهرداری بندرعباس پیشنهاد شده استکه از ورود فاضلاب‌های شهر به‌دریا جلوگیری کند ولی متاسفانه شهرداران این شهر حتی قادر به نظافت‌کوچه‌ها و خیابانهای بندر عباس نیستند، چه رسد به‌اینکه چنین کار عظیمی را دنبال کنند .

در این فصل و تا اواخر سال بندر عباس دارای لطیفترین هوای کشور است و مسافرین زیادی ازنقاط مختلف کشور به‌این بندرمرزی‌روی میاورند تادرسواحل دریاکه در تصرف مرغان و پرندگان زیبای مهاجر است بیاسایند ولی بمحض اینکه پای را به سواحل نمناک دریا بگذارند، در بدوامر انبوه زباله‌ها و کثافات نظرشان را جلب میکند واگر این منظره نتواند آنها را از دیدار دریا منصرف سازد، لحظه‌یی بعد با عفونت غیر منتظره و مهوع فاضلاب‌هایی که به‌ساحل میریزد واز ساحل وارد دریا می‌شود، روبرو خواهند شد .

اکنون که لایحه مفید جلوگیری از آلودگی دریاها از تصویب گذشته ودستور شدت عمل همداده شده‌است، کاش فکری‌هم بحال دریای بندرعباس می‌شد واز آلودگی آب دریا دراین شهر جلوگیری بعمل میامد .

عباس شریفی
لیسانسیه روابط عمومی

بحث روی «کارشناس» و «موزه‌دار» !

از روز اولی که پا به‌مرکز باستانشناسی گذاشتیم و استخدام شدیم حدود پنج ماه می‌گذرد ولی تا امروز مهمترین مساله ما این است: «کارشناس بودن یانبودن» عده‌ای از همکاران که‌بعنوان باستانشناس‌استخدام‌شده‌بودند. خودشان را کارشناس باستانشناسی معرفی می‌کردند وپاره‌ای دیگر منجمله خود بنده که به سمت «موزه‌دار» استخدام شده‌بودیم برای اینکه از قافله کارشناسی عقب نمانیم تامی‌پرسیدند چکاره هستی «می‌گفتم» کارشناس موزه‌دار .

چون از آگاهان مربوط به‌مسائل اداری و ناظران مطلع در امور مالی شنیده بودیم کسی که کارشناس باشدهم از نظر معنوی وهم از نظر مادی بیمه شده است. بهمین دلیل بود که همه دلمان میخواست کارشناس باشیم. تابالاخره‌روز موعود فرا رسید وحکم‌ها را دادند. از این میان تنهاهمانهائی که باستانشناس بودند کارشناس از آب درآمدند و باچه عنوانهای پرطمطراقی مثل کارشناس بررسی و اکتشاف یا کارشناس حفاری و پژوهش ولی بیچاره «موزه‌دار» هرقدر حکم کارگزینیشان را زیر ورو کردند تا کلمه‌کارشناس‌را پیدا کنند نشد که‌نشد. موضوع جالب وتماشائی وقتی‌بود که حکم‌هاروشد. باستانشناس‌ها که حالا کارشناس بودندسرازپا نمی‌شناختند و چنان ولوله‌ای براه انداخته بودند که‌هر تازه‌واردی فکر می‌کرد بلیط بخت آزمائیشان برنده شده‌است در طرف مقابل موزه‌دار هم مثل مادر مرده‌ها عزا گرفته‌بودند و درست عین گداها به حکمی که دست باستانشناس‌هابود نگاه می‌کردند وحسرت می‌خوردند وهمه‌گو نه‌طعنه وسرزنش را از طرف کارشناس‌ها بالاجبار قبول می‌کردندو لام تاکام حرف نمی‌زدند.

اما سرانجام موزه‌دارها هم که حوصله این همه فیس وافاده راندداشتند که‌کم در مقابل کارشناس‌ها جبهه‌گیری کردند .

وحال مدتیست که بین موزه‌دارها شایع شده که‌بماهم حق «دار» میدهند وقتی می‌پرسی حق «دار» دیگر چیست؟ فوری برایت چند عنوان ردیف‌می‌کنندمثل، استاندار،فرماندار، واینکه این همه حق«دار» میگیرند پس ماهم که موزه‌دار هستیم باید از این حق برخوردار باشیم اما آنهائیکه کارشناس هستند موزه‌دار را بانباردار وسرایدار مقایسه می‌کنند ومی‌گویند از این بابت تنها حقی که بشما تعلق‌میگیرد چند متر طناب بیشتر نیست. خلاصه درگیری شدیدی بین کارشناس هستند موزه‌دار را باانباردار و سرایدار مقایسه دامن زده میشود که کارشناسها حق کارشناسی بگیرند اما موزه‌دارها حقی بابت «دار» دریافت نکنند امیدواریم هرچه زودتر بادخالت بزرگترها و روشن ساختن مساله«دار و کارشناس» باین جنجال خاتمه داده شود تا در سایه صلح و صفا کارشناس و موزه‌دار باهم کار کنند!!

Talbros

صاحبان میلیونها اتومبیل در ۳۰ کشور از ۵ قاره جهان به ۷۵۰۰ نوع گوناگون واشرهای تالبروس با درجه عالی مرغوبیت آن نیاز و اعتماد دارند .

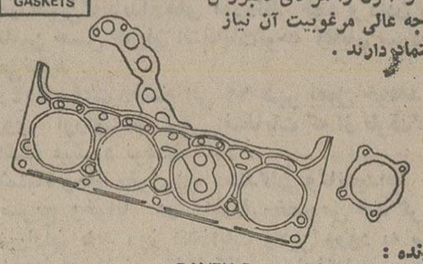

سازنده :
PAYEN-TALBROS LTD.
14/1 Delhi-Mathura Road
P.O. Amar Nagar
Faridabad III (Haryana), India.

برای کسب اطلاعات بازرگانی باشانی زیر تماس بگیرید : آ. اس. گونا
شماره ۸۰۲ ساختمان آفتاب‌شرق
خیابان فردوسی ـ تهران ـ تلفن ۳۱۰۲۰۷

A Member of Engineering Export Promotion Council, Calcutta (India)

چهل سال قبل در همین روز

جشن های بانوان و دوشیزگان بافتخار ۱۷ دی

صدیقه دولت‌آبادی

بمناسبت تصادف امروز با روز فیروز تاریخی هفدهم دی ماه که سرآغاز نهضت‌بانوان میباشد .در کلیه دبیرستانها و دبستان‌های مرکز جشن‌های مفصلی برپا شد . دیشب هم مجلس جشن باشکوهی به‌این مناسبت در آسایشگاه دانش‌آموزان از طرف خانم صدیقه دولت‌آبادی منعقد بود که‌پس از مراسم پذیرائی و نواختن ارکستر ابتدا دوشیزه سراج‌النساء وسپس دوشیزه پروین خطابه و اشعاری درباره‌اهمیت روز تاریخی ۱۷ دی قرائت نمودند.

کنفرانس های عمومی

در هفته اول‌دیماه کنفرانس های عمومی تهران بشرح ذیل در حوزه‌های چهارگانه دائر بوده است. دبیرستان معقول ومنقول آقای ابن یوسف«علم واسلام» دبیرستان پهلوی‌آقای دکتر وصالی «مضرات الکل» دبیرستان شرف آقای رضوان «بشر و دین» دبستان حکیم نظامی آقای حکمی «اطاعت‌از قانون».

کنفرانس آقای رهنما

غلامحسین رهنما

روز پنجشنبه آینده ساعت پنج و نیم بعدازظهر کنفرانسی ازطرف‌آقای‌غلامحسین‌رهنمارئیس دانشکده فنی‌درموضوع‌احوال واکتشافات نیوتن عالم معروف و طبیعی‌دان مشهور انگلیسی در سالن دانشکده معقول و منقول ایراد خواهد گردید.

فیلمبرداری ازابنیه تاریخی

هیئتی از کارکنان نفت‌ایران و انگلیس مرکب از سه نفر چندی است مشغول تهیه‌فیلمی از بناهای تاریخی ایران می‌باشند. این هیئت پس از فیلمبرداری از آثار و ابنیه تخت‌جمشید و اصفهان و موسسات و کارخانجات جدید مازندران فیلمهای خوبی تهیه نموده‌اند ، جدیدا وارد تهران و در مهمانخانه ری سکونت گزیده‌اند و قرار است ازبناها و ساختمانهای زیبای تهران‌نیز فیلمبرداری کنند.

کشف مسکوکات

رشت ـ در قریه تجن‌کو هنگام شیار زمین و حاضر کردن‌آن برای چایکاری‌متدرجا چهار کوزه از زیرخاک بیرون آمده است که جمعا محتوی چهارصد سکه نقره و یکدانه اشرفی که در تاریخ ۱۱۱۸ ضرب شده‌است بود ومقداری مهره گردن و غیره بدست‌آمده واشیاء مکشوفه فوق باحضور نمایندگان اداره معارف و اداره شهربانی تحویل گردید وفعلا مشغول تحقیقات‌هستند.

مظنه اجناس

قزوین ـ قیمت گوشت از کیلوئی ۲ ریال و ۴۵ دینار به‌کیلوئی ۳ریال‌و ۱۵دینارترقی کرده است. مظنه سایر اجناس بشرح ذیل است: سبزه تیزابی ۳۰۰کیلو «یک خروار» از ۱۵۰ الی ۲۱۰ ریال . بیدانه آفتابی یکخروار از ۱۷۰ الی ۲۰۰ ریال. کشمش عسکری‌یکخروار از ۱۳۰ ریال الی ۱۵۰ ریال . مغزبادام یکیکلو۷ریال و ۶۰ دینار . مغز قیسی یکیکلو ۴ ریال‌و ۳۰دینار. پسته۳کیلو از ۶ الی ۷ ریال، نخود سفید یک خروار از ۳۲۰ الی ۳۸۰ریال، لپه یک خروار از ۲۴۰ الی ۲۶۰ ریال ، روغن کرمانشاه ۳ کیلو ۳۱ ریال .

مراجعت

مشهد ـ اقای دکتر منوچهر اقبال رئیس سابق بهداشت شهرداری مشهد که اخیرا به مشهد آمده بودند پس ازچند روز توقف مجددا به طهران عزیمت کردند.

کنفرانس آقای صفوی

رضائیه ـ برحسب دعوت اداره معارف اقای رحیم‌زاده صفوی بازرس اداره عدلیه و ثبت اسناد کنفرانس مفیدی راجع بمقاومت نژادی ملت کهن‌سال ایران و علل حمله مغول ایراد کردند.

«نقل‌از اطلاعات ۱۷ دی ۱۳۱۵»

شرکت ملی گاز ایران

آگهی

شرکت‌ملی گازایران جهت‌انجام عملیات خودبه قطعه زمینی بمساحت۳۱۰۴ متر مربع از پلاك‌های فرعی ۱۴۲۰ ، ۱۶۶۸، ۱۴۱۳، ۱۴۳۱، ۱۴۳۲، ۱۴۳۵، ۱۴۴۳، ۱۴۴۴ ، ۱۴۱۱، ۲۱۶۵، ۱۶۲۱ و ۱۴۱۸ همگی از اصلی ۳۴۶۷ بخش ۱۱تهران احتیاج داردکه بمالکین آن‌آقایان نعمت‌اله اختیاری، حسن‌بورونی سندآبادی، عباس مقدسی، محمد نامدار زندی ،جعفر بخت خسروی، دکتر مورس‌گوهری ، هوشنك حقیقی ابیانه، پرویز حقیقی ابیانه ،بهروز وبیژن خطیب‌شهیدی هریك نسبت بسه‌دانك مشاع ،سیداحمد امامی، محمدجواد شهرستانی‌و محمد سرهنك‌زاده هریك نسبت بسه‌دانك‌مشاع و ایرج افشاری دسترسی نمیباشد مراتب بدین وسیله اعلام میشود تا مالکین با دردست‌داشتن اسنادمالکیت خودظرف یك هفته‌ازتاریخ نشراین‌آگهی بامور حقوقی‌شرکت‌ملی گازایران بنشانی تهران،خیابان روزولت، کوچه‌طهمورث شماره ۲ مراجعه نمایند درغیراین صورت جهت تحصیل زمین مزبور ازطریق هیئت‌سه‌نفری اقدام خواهدشد.

شرکت ملی گاز ایران

آگهی

«بیمه کارگران کارگاه های تهیه فتوکپی، پلی کپی وچاپ نقشه در تهران ، شمیران ، شهرری ، کرج ، ورامین و گرمسار»

باستناد ماده ۷قانون تامین اجتماعی، از تاریخ اول بهمن ماه ۱۳۵۴ کارگران کارگاههای تهیه فتوکپی ، پلی‌کپی و چاپ نقشه در تهران،شمیران ،شهرری، کرج ،ورامین و گرمسار مشمول‌مقررات قانون‌تامین‌اجتماعی‌قرارگرفته‌اندحق‌بیمه کارگران مزبور تا پایان سال ۱۳۵۴ معادل ۲۸٪ مزد یاحقوق بیمه شده می باشد که۷٪ آن عهده بیمه شده، ۱۸٪ عهده کارفرما و۳٪ از طریق دولت‌تامین میگردد و حق بیمه سهم کارفرماازتاریخ اول‌فروردین‌ماه ۱۳۵۵ از ۱۸٪به۲۰٪ افزایش خواهد یافت. از کارفرمایان اینقبیل کارگاهها انتظار دارد ازتاریخ فوق همه‌ماهه لیست و حق‌بیمه‌کارگران را حداکثر لغایت آخرین روز ماه بعد به شعب مربوط‌ارسال ودرصورت نیاز به کسب اطلاعات بیشتر باواحد های‌مزبور تماس حاصل فرمایند. بدیهی‌است‌تاریخ فوق‌ناظر به‌کارگران کارگاههائیکه‌قبلا بیمه شده‌اند نبوده وبیمه اینگروه از کارگران از تاریخ شروع بیمه قطعی‌تلقی شده وکماکان ادامه خواهد یافت

سازمان تامین اجتماعی

م‌الف ۲۰۸۲۹

تجدیدآگهی مزایده شماره ۳۱ـ۱۴ر۱۰ر۵۴

فرماندهی لجستیکی نیروی زمینی شاهنشاهی تعدادی رمورك ½ تن جنك جهانی را در یك پارتی از طریق مزایده کتبی بفروش میرساند . پیشنهاد ـ دهندگان میتوانند باستثنای روز های تعطیل با مراجعه به انتظامات واقع در عباس‌آباد برك شرائط‌و مشخصات‌مورد مزایده را دریافت‌و پیشنهاد خود راطبق مفاد مندرج در برك شرائط تنظیم وتا ساعت ۳۰ر۱۴ روز ۱۱ر۱۱ر۵۴ بدفتر انتظامات تحویل و رسید دریافت‌دارند. م‌الف ۲۰۸۱۰

فرماندهی لجستیکی نیروی زمینی شاهنشاهی

آگهی تغییرات در شرکت‌صنایع سیمان غرب (سهامی عام)

پیرو آگهی شماره ۹۶۹۷ ـ ۲۴ر۵ر۵۳ طبق تقاضا های شماره ۳۸۴ـك ـ ۳ر۶ر۵۴ و۶۶۸ر۲۷ر۹ر۵۴ پیوست صورت جلسه مجمع عمومی عادی مورخ ۱۴ر۱۲ر۵۳ ومجمع عمومی فوق‌العاده ۲۶ر۹ر۵۴ تغییرات زیر در شرکت صنایع سیمان غرب (سهامی عام) ثبت‌شده بشماره ۴۳۷ بعمل‌آمد.

۱ـ ماده ۳ اساسنامه شرکت به شرح زیر اصلاح و جانشین ماده ۳ اولیه گردید .

ماده ۳ـموضوع شرکت:تاسیس کارخانجات تولید سیمان و مصالح ساختمان و واردات مواد اولیه وماشین آلات مربوط به کارخانه و فروش و صدور محصولات کارخانه و مشارکت درشرکت های تولیدی دیگر و انجام امور بازرگانی مربوط به موضوعهای بالا)

۲ـ آقایان منوچهر ملکیان‌واحمد فاطمی بسمت بازرسان اصلی و آقای باقر حبیبی وخانم شهربانو طاهری به سمت بازرسان علی‌البدل شرکت برای مدت یکسال انتخاب گردیدند .

۳ـ جهت نشر آگهی های رسمی شرکت روزنامه های کثیرالانتشار کیهان و اطلاعات تعیین شدند .

مراتب در ذیل ثبت اولیه به ثبت رسید .
م الف ۲۰۸۰۷

عبداله دیهیم
رئیس ثبت شهرستان کرمانشاه

مشکل اتاق خواب، برای بلندترین مرد ایران!

گرگان- قاسم‌جلالی بلندقدترین مرد ایران، در این چند ساله منتظر بود که ۸سانتیمتر دیگر هم به بلندی قامتش افزوده شود، بعدروی آقای«کریستوفر گرینه» بلندقدترین مرد جهان‌را کم کند ، ولی متاسفانه دیگر بیش از آنچه هست ، رشدی نکرد !

قاسم بااین که ۲۲۰ سانتیمتر بیشتر قد ندارد، از لحاظ تناسب اندام خیلی ازکریستفر گرینه «سر» است، اما فقط۸ سانتیمتر تفاوت باعث شده که بلندترین مردایران، نتواند لقب بلندترین مرد جهان را بخود اختصاص بدهد .

قاسم علاوه بربلندی قد ، زورش هم خیلی زیاد است‌او یکبار، در سال ۱۳۴۰ قهرمان کشتی استان‌خراسان شده‌است. یکی از مشکلات همیشگی‌قاسم در زندگی، ماشین سوار شدن است، چون‌هیچ اتومبیلی‌نیست که او براحتی بتواند سوارش بشود، به‌استثناء تریلر وکامیون که سقف اتاقهایش بلند است !

مشکل دیگری‌که‌همیشه بلندقد ترین مرد ایران را عذاب می دهد، «در»های ورودی اتاقها و در بعضی موارد حیاط‌ها است زیرا اغلب اوقات‌پیشانی قاسم به سردر منزل اصابت می‌کند و متورم می‌شود، یا حتی می‌شکند !

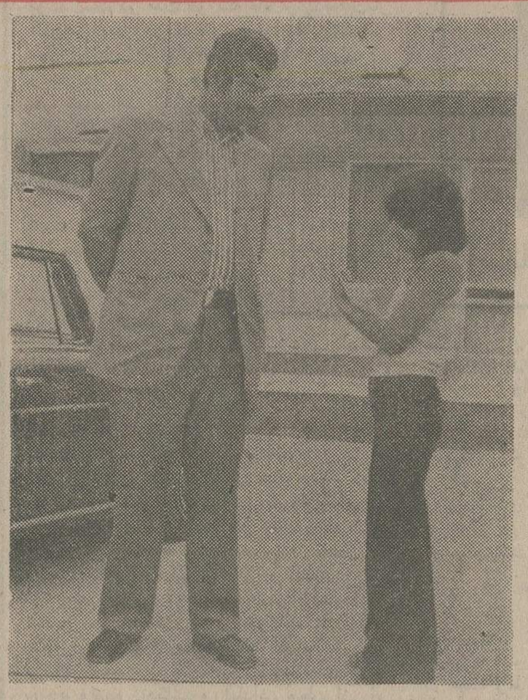

قاسم می گوید : معلوم‌نیست، مردم اصلا آدم دراز ندیده‌اند یا حسابهای دیگری در کاراست که من از هرجا که عبور کنم، عده‌یی در اطرافم جمع میشوند و درحالیکه زیر چشمی‌مرانگاه می کنند، چیزهائی بیکدیگرمی گویند .

مورد دیگری که همیشه به ضرر قاسم تمام میشود، خرید کفش و لباس است. از لحاظ کفش، کفاشها قالبی که به اندازه پای او باشد ندارند ، اینست که هر وقت اوبکفاشی مراجعه کند با پرداخت قیمتی معادل دو برابر قیمت کفشهای معمولی ، کفشی برای او می دوزند، که در اثر بی قالبی شباهت زیادی به ناوه دارد ! کت و شلوار او نیز به‌چهار متر پارچه احتیاج داردومزدی هم که بابت دوخت آن می پردازد، یک برابر ونیم اجرت های معمولی است .

حتما فکر می‌کنید که بلندترین مرد ایران با اینهمه مشکل ، تنها هنگام خواب می تواند سر راحت بزمین بگذارد،حال آنکه بزرگترین مشکل اومسئله خواب است !

قاسم عادت دارد که شبها فقط روی «تخت» بخوابد و غیر از تختخواب اختصاصی او که علی‌القاعده در منزلش قرار دارد، در هیچ جای دنیا تختی به اندازه او موجود نیست !

گرگها، گوشت لخم دوست‌دارند!

طالقان - عبدالله گوسفندی را که با صبر وحوصله‌زیاد «پروار» کرده بود به خارج از روستای اوانك برد تاسرش را ببرد . قصد او از این‌کار این بود که با خون گوسفند زمین زراعتی‌اش‌راتقویت کندوباگوشت آن افرادخانواده‌اش‌را.

عبداله گوسفندرا ذبح کردو لاشهٔ آنرا بدرختی آویخت وبسراغ الاغش رفت که با آن‌گوسفند را به ده حمل‌کند، اما همینکه برگشت دید چند گرگ گرسنه گوسفند را در سفرهٔ اخلاص گذاشته‌اند و بالذت زیاد مشغول تناول‌گوشت های لخم هستند . عبدالله موقعی که چشمش رابه‌این‌صحنه «فجیع» دوخته بود ، متوجه شدکه گرگها دارند خیره خیره به قدوبالای االاغش نگاه می‌کنند ! عبدالله حساب کار دستش آمد وبسرعت سوار الاغ خود شدواز معرکه‌گریخت...

حالا عبدالله دلش به این خوش است که خون گوسفند زمینش را تقویت کرده والاغش هم صحیح و سالم است!

از قلم افتاده

مختصر و مفید...

از قلم افتاده

جهرود- روستای جهرود ، در بخش خلجستان تفرش‌را لوله‌کشی کرده‌اند ، اما «محله بالا» که در مسیر راه‌شوسه تهران -تفرش واقع شده، از قلم افتاده است.

آقای ناصر دست‌آویز از طرف اهالی این محل از سازمان آب این منطقه تقاضا کرده که «محله بالا» را نیز صاحب آب لوله‌کشی کنند .

بیماری ،باخیال راحت !

طالقان- شش ماه است‌که درمانگاه طالقان پزشك‌ندارد. بیماران این بخش نیزبه‌مراکز درمانی دیگر دسترسی‌ندارند، اهالی طالقان (که‌شش ماه هم صبر کرده‌اند) تقاضادارندکه یك پزشك‌برای درمانگاهشان فرستاده شود تا آنها باخاطری آسوده‌تر بتوانند مریض شوند - مهدی باریکانی .

گدایان را با اتومبیل سواری به‌محل «کار» میرسانند!

شیراز - در خیابان زند شیرازچندین گدا ، به کسب وکار مشغولند ، بعضی از آنها با اینکه بی دست و پابنظرمیرسند، به علت سابقه طولانی و حسن شهرت از درآمد مناسبی برخوردارند .

بقرار اطلاع ، تکدی این افرادبهمین سادگی برگزار نمیشود ، بلکه عده‌یی هدایت وراهنمائی آنان را بعهده‌دارند .هر کس که قبل از طلوع آفتاب به خیابان بیاید خواهد دید که یك اتومبیل سواری با فواصل معین، گدایان این خیابان را پیاده می کند و روز های بارانی آنان را به بازار وکیل می برد که هم هوامساعد است و هم وضع کار!

آقای نصرالله قشقائی که این خبررا بروزنامه فرستاده نوشته است : افرادی‌که از خیابان زند عبور می‌کنند، هر روز با مناظر ناراحت کننده‌یی که این افرادبطور تصنعی ایجاد می کنند ، روبرو میشوند،و مسلما به حیثیت شهری‌که‌میعادگاه اغلب توریست هاست لطمه میخورد ، خوبست همچنانکه ماموران در امر مبارزه باولگردی و تکدی در کلیه نقاط شهر فعالیت‌دارند، سری هم به خیابان زند بزنند

رفقای روسی باید ....

بقیه از صفحه ٦

مصر و اتحاد شوروی بگونه‌ای تجدیدنظر کردتا مصر تحت فشار هائی که‌اینك دچارش‌می باشد ،قرار نگیرد.

مصر ظرف‌سال جاری‌یکصد میلیون لیره از بدهی خود را به اتحاد شوروی پرداخت کرد. درصورتی‌که اگر از مهلتی برخوردار بوده میتوانست این مبلغ بزرك را صرف خرید کالا هائی کند که بازار های مصر از کمبود آن رنج میبرد.

پس‌از شکست سال ۱۹٦۷ اینگونه کالاها در بازارهای مصر فراوان بود زیرا مصرف چنین اوضاعی قرار نداشت‌ولی پس‌از پیروزی سال ۱۹۷۳ در معرض فشار قرار گرفت و بدنبال‌آن کالاها در بازار ها کاهش یافت . مصر در این اوضاع‌و احوال ناچار است‌که در معاملات خود تجدید نظر کند. مصر اینك کالا های مورد نیاز خویش را توسطهیات های رسمی ودولتی از اتحاد شوروی خریداری میکند.آنچه مورد تقاضا است این‌میباشد که معاملات بصورت پایاپای انجام گیردو اتحاد شوروی با همین روش بامارفتار کند و مبادلات بازرگانی توسط هیات های رسمی صورت گیرد وبه اندازه‌ای که به آنان کالامی دهیم از آنها کالا بگیریم.

روابط مصر با اتحادشوروی، روابطی است استراتژیکی نه موقت . مصر هم در نظرندارد که اتحاد شوروی را از بازار های‌خودبیرون براند.

بلکه برعکس خواهان‌ماندن اتحاد شوروی در بازار های‌خود میباشدو سعی دارد روابط بازرگانی و اقتصادی خودرا با آن توسعه دهد.

اتحاد شوروی میبایستی به مصر کمك کند تا از بحران موجود بیرون آید.

آیا چنین کاری میکند؟ این است پرسشی که‌مطرح میشود.

آگهی

قابل توجه داوطلبان استخدام در وزارت امور اقتصادی ودارائی

بدینوسیله باطلاع آن عده ازمتقاضیان استخدام مشاغل کارشناس امور اداری ،کمك کارشناس‌اموراداری، متصدی دفتری ، کارگزین، بایگان ، پیشخدمت ، نامه‌رسان که تاموعدمقرر نسبت بارسال تقاضای خود بوزارت امور اقتصادی و دارائی اقدام نموده‌اند میرساند که امتحانات کتبی در ساعت ۱۰ بامداد روز جمعه ۲٦ر۱۰ر۱۳۵٤ درسالن دانشکده فنی دانشگاه تهران برگزار خواهد شد . داوطلبان‌می‌توانند برای دریافت کارت ورودبجلسه‌امتحان با در دست داشتن شناسنامه عکسدار خود از ۲۳ر۱۰ر۱۳۵٤ باداره کل کارگزینی مراجعه نمایند .

اداره کل کارگزینی

دربرابر دانش بشرامروز :

مرگ عقب نشینی کرده است!

مرگ وزندگی دوقلمرو جداگانه هستند که‌مرز بین آنها چون‌مرز دوکشور درحال جنك پیوسته درحال تغییر و تحرك است. درمبارزه پیگیری‌که میان زندگی و مرگ جریان دارد بشر توانسته است از راه‌بوجود آوردن پاره‌ای از اجزاء زندگی چون پروتئین‌ها، «انزیم»ها، وحتی اجزاء«آ-د-ان» که ماده اصلی حیات است مرگ‌را وادار به عقب- نشینی کند .

باین ترتیب زندگی پیوسته‌در حال «پیشروی» و مرگ در حال «عقب نشینی» است . امروزه دیگر «مرگ» آن‌چیزی که در گذشته تصور میشد نیست .

طی هزاران سال قطع شدن تنفس علامت حتمی مرگ بشمار میرفت و میخندند با دمواپسین ، روح ازبدن‌پرواز میکند بطور کلی مرگ به فقدان حیات تعبیر میشد . اما دانش پزشکی این فرضیه را طرد کرده و ثابت نموده است که گواینکه مرگ بر زندگی پیروز میشود ،ولی آن را بکلی از بین نمیبرد ، چه‌ممکن است حیات از سرگرفته‌شود.

مگر نه این است که اعضای بدن مرده وقتی که به یک نفر دیگر پیوند شد زندگی تازه‌ای آغاز میکند ؟ از آن گذشته از کجا معلوم که مرگ فنا و نیستی مطلق‌است؟

در این جا است که بمسائل مذهبی و روانی‌برخورد می- کنیم . بطوری که میدانیم‌بشر ماقبل تاریخ مردگان خود را برای مسافرت بدنیای جدید آماده میکرد و مصر قدیم‌همه هنر خود را صرف انکار مرگ کرده است .

ناراحتی اجتماعی که‌امروزه در برابر مرگ وجود دارد ، چیز تازه‌ای نیست ، بلکه با پیدایش دانش پزشکی بوجود آمده است . یعنی از زمانی‌که نخستین تلاش علم تشریح برای پیدا کردن موضع‌روح آغاز شد .

درسال ۱٦۱٦پزشک انگلیسی ویلیام هاروی اصل دوران خون را کشف کرد و پنجاه سال بعد «دسکارت» انسان را به ماشینی تشبیه کرد که با حرارتی که خون میگیرد کار میکند ، او معتقد بودکه خون خالص‌ترین عناصر را بسوی مغز میراند . روح پس ازآنکه در کبد ، شکم و قلب جای گرفت به مغزمیرسد و درآنجا باقی میماند ، اما ناگهان‌مرگ تعبیر سابق «همه چیز یاهیچ چیز» را از دست داد .

درقرن‌هژدهم میلادی‌نخستین تلاش برای بازگرداندن زندگی از راه تنفس مصنوعی به شیوه‌ای که امروز نیز متداول است انجام شد .

تنفس مصنوعی

درسال ۱۷٤٤«ویلیام توساش» نتیجه موفقیت آمیز تنفس مصنوعی را انتشاردادوچنین نوشت :

«قلب ، مجاری خون ازکار افتاده و تنفس قطع شده و بیمار و کاملا «مرده» بود.من تاآنجا که قدرت داشتم بدهان اودمیدم،ولی چون فراموش کردمبودم‌سوراخهای بینی‌اش را بگیرم، هوائی که بدهانش میدمیدم از راه بینی‌اش خارج میشد . پس از آن بایک دست بینی‌اش را گرفتم و هنگامی که هوارا از راه دهان به‌ریه‌اش میدمیدم با دست‌دیگر سینه‌اش را فشاره‌یدام، ناگهان‌احساس کردم که قلب شش‌یا هفت بار بسرعت تکان خورد . سینه‌اش بالا پائین رفت و لحظه‌ای بعد تنفس شروع شد . پس از حدود یک ساعت شروع به خمیازه کشیدن ، تکان دادن پلکها و دست و پا کرد » .

دویست سال بعد این شیوه تنفس مصنوعی «دهان بدهان» و ماساژ قلب ازخارج باردیگر رواج‌یافت . در قرن هژدهم دیگر همه از ماجرای «تغییر وضع‌مرگ» آگاه شده بودند. یکی از نتایج این آگاهی ترس همه‌گیر در اروپو امریکا از زنده‌بدور شدن بود .

در پاریس و پیتخت های دیگر مردها را قبل از آنکه به خاك بسپارند ، در سالن های مخصوص اموات قرار داده و عده‌ای را بمراقبت میگماردند، تا اطمینان حاصل کنند که‌قلب و تنفس برای همیشه از کار افتاده است . در اوایل قرن بیستم یک دانشمند فرانسوی به نام« الکسی کارل» که‌بعدها به دریافت جایزه نوبل نایل شد ، نخستین شکاف را در دیوار مرگ بوجود آورد و توانست قلب یک جوجه را در آزمایشگاه زنده نگهدارد و یاخته های کشت شده‌آن پنجاه سال زنده ماندند.

سرباز مرده زنده شد

«الکسی کارل» ضمنا باهمکاری جراح معروف امریکایی«چارلز گوتری» به نخستین‌عمل پیوند قلب سگ به سگر دیگر دستزد وتوانست چندین‌هفته حیوان را که مورد عمل پیوند قلب قرار گرفته بود زنده نگهدارد .

در جریان جنگ دوم جهانی و پس از پایان جنگ دانش پزشکی جهش بزرگی به‌جلو کرد و مرز های مرگ باز هم عقب نشینی کرد .

در مارس ۱۹٤۰ هنگامی که دکتر «ولادیمیر نوگوفسکی» پزشک شوروی در خط اول جبهه بود گلوله‌ای سینه سربازی بنام والانتین زدرپانف را شکافت ، قسمتی از ریه‌اش را از بین برد و اثورت را قطع کرد . یک پزشک‌دیگر شوروی پس از اطمینان از اینکه قلب از کار افتاده و تنفس قطع شده است ، جواز دفن جسد را صادر کرد ، اما نوگوفسکی با یک‌عمل جراحی ریه ماساژ قلب و تزریق یک آمپول محرک و رسانیدن خون اکسیژنه توانست سرباز مرده را زنده کند. «والانتین» تا ۲۰ سال پس از این عمل زنده بود و شاید هنوز هم زنده باشد !

س ازپایان جنگ‌دوم‌جهانی عملیات جراحی بسیار مشکل که تا آنوقت سابقه نداشت ، در شوروی وکشور های‌دیگر انجام شد ، پروفسور نوگو - فسکی که معروفیت‌جهانی پیدا کرده بود یک آزمایشگاه ویژه برای تشخیص قطعی مرگ افتتاح کرد .

امروزه دیگر مرگ کلینیکی اعتبار خودراازدست‌داده‌است وقتی که‌مغز اکسیژن‌خون‌را دریافت نکندبیش از چهارپنج دقیقه و حداکثر ۱۰ دقیقه زنده نمیماند و پس ازآن‌بیمار از جنبه کلینیکی‌مرده‌محسوب میشود .

با این حال زندگی دریاخته ها ادامه پیدا میکند و اگر خیلی زود این یاخته ها و ارگان های بدن مرده‌برداشته شود ، با پیوند به بدن یک شخص دیگر ، به زندگی خود ادامه میدهند .

اکنون‌زنده‌کردن مرده‌کلینیکی از راه تنفس مصنوعی وارد عمل شده است و این شیوه برای نخستین بار در مورد فیزیکدان مشهور شوروی پروفسور «لو - لاندو» بکار گرفته شد .

پروفسور لاندو در سال ۱۹٦۲ در یک حادثه اتومبیل کشته شد و هنگامی که به بیمارستان رسید هنوز تنفس او بطور کامل قطع نشده بود ،ولی تمام آثار و علائم مرگ ظاهر شده بود . در ساعت ۳ بامداد تنفس هم قطع شد . دوستان دانشمند شوروی که همه ازپزشکان معروف بودند ، در اطراف جسد گرد آمده بودند ، به محض قطع شدن تنفس یکی‌از بهترین پزشکان شوروی با یک اقدام بیسابقه مرگ را بطور موقت عقب نشاند ، او گلوی پروفسور را درید و با استفاده‌ازیک لوله لاستیکی و پمپ کوچک هوارا بداخل ریه فرستاد و پس از آن‌لوله بیک دستگاه تنفس مصنوعی وصل شد . اندکی بعد قلب شروع به کار کرد ، اما سه روز بعد باز قلب پروفسور لاندو از کار افتاد که باردیگر با همان شیوه بکار انداخته شد .

پروفسور لاندوتایک ماهپس از حادثه در حال بیهوشی بود ، ولی نه ماه بعد توانست از روی صندلی چرخدارش بلند شود و پس از آن‌شش سال زنده ماند !

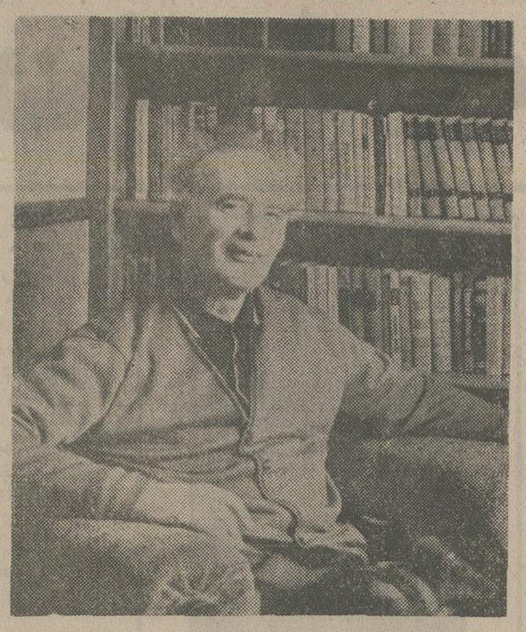

★ پروفسور «لو - لاندو» دانشمند شوروی‌که در یک‌حادثه اتومبیل «کشته» شده بود یکماه در حال بیهوشی بسر برد و پس از ۹ ماه توانست از روی صندلی چرخدارش بلند شود و شش سال عمر دوباره کند .

طرح زنده نگاه داشتن مرده‌ها

در همین اواخر نیز پزشکان اسپانیا توانستند چند ماه با استفاده ازمدرنترین وسایل علمی‌مرگ‌ژنرال فرانکو راعقب بیاندازند . این پیشرفتها که بیشتر به معجزه شباهت‌دارد دکتر «ویلاردگی لین» رئیس انستیتوی علوم‌اخلاق‌اجتماعی وزندگی را برآن داشته طرح عجیبی برای «زنده نگهداشتن» مردگان پیشنهادکندکه باحتمال زیاد در سال های آینده عملی خواهد شد .

دکتر ویلار پیشنهاد میکند از میان اجساد مردگان‌اجسادی را که بهتر قابل استفاده‌باشند جدا کرده آنها را برای‌مصارف بعدی بطور مصنوعی زنده نگهدارند .

اجسادی که باین ترتیب‌زنده نگهداشته‌میشوند نفس‌خواهند کشید ،قلبشان کار خواهد کرد و بطور مصنوعی تغذیه خواهند شد و تنها سلسله اعصابشان کار نخواهد کرد این زندگی‌مصنوعی ممکن‌است سالها طول بکشد .

با بکار بستن این پیشنهاد بانکهای یاخته های‌زنده‌ازجمله پوست عضلات و ارگان های مختلف بویژه خون بوجود خواهد آمد ، چه در حقیقت مرده های زنده به تولید خون تازه برای جبران خون های از بین رفته ادامه خواهندداد تا بتوانند مثل انسان های زنده «دهنده» خون باشند .

مردگانی که بطور مصنوعی زندگی میکنند دارای گروه خونی بسیار کمیاب خواهند بود که در موارد ضروری از آن استفاده خواهد شد .

اجساد «درحال حیات» می- توانند برای تهیه برخی مواد بیولوژیکی که هنوز بشر نتوانسته است آنها را کپیه کند ، مثلا هرمون هاوپادزهر هایی که ارگانیسم بدن پس از انژکسیون یک ویروس یا باکتری تولید میکند ، مورد استفاده قرار گیرند .در زمینه تجسسات پزشکی نیز اجساد زنده میتوانند انقلاب بزرگی در زمینه آزمایش هائی‌که‌انجام آنها برای انسان های زنده امکان پذیر نیست-مثلاآزمایش سرطان - بوجود آورند .

عکس‌العمل داروهای‌جدید را روی ارگانیسم‌بدن بجای‌موشها وحیوانات میتوان مستقیما روی این مردگان زنده انجام داد .

سرویس حمل بار «هما» درخدمت بازرگانان وهمه‌ی مردم

وقتی شما نام «هما» را میشنوید بلافاصله شهرتی را که هواپیمائی ملی ایران درحمل‌مسافر وتامین‌آسایش آنهاداراست برایتان تداعی میشود درحالیکه «هما» همان‌خدمات رادرحمل بار نیز انجام میدهد .

واردکنندگان و صادرکنندگان کالا و آژانسها میتوانند در تهران برای کسب هرنوع اطلاع با تلفن ۹۱۱۵٦۹ و۹۱۱۵۹۳ تماس حاصل فرمایید .

دفاتر شعب و نمایندگیهای «هما» در خارج از کشور نیز در خدمت مراجعان است .

«هما» سریعترین وسیله حمل‌بار به امارات وکشورهای خلیج‌فارس ، اروپا ، آمریکاوبالعکس

هواپیمائی ملی ایران «هما»

ارزشیابی کارکارکنان و نقش مهم آن در مدیریت نیروی انسانی

نوشته : دکتر رضا نجف بیگی

از جمله مشکلات بسیار جدی و تقریبا مبتلابه اکثر سازمان ها و موسسات کشور ما شناسائی ناقص و مبهمی است که سرپرستان و مدیران از کیفیت و کمیت‌کار و استعداد کارکنان خود دارند . در این مورد ، نقاط مثبت و منفی نحوه انجام کار هرکارمندبه‌درستی‌روشن‌نیست و در نتیجه از نیروی فکری و جسمی افراد آنطور که باید و شاید استفاده نمیشود . از طرفی بعلت وجود چنین مشکلی ، در افزایش میزان علاقه‌مندی و انگیزش کارکنان به کار خود و موسسه‌ایکه در آن اشتغال دارند موفقیت‌لازم بدست نخواهد آمد . این واقعیت در جوامعی مانند ایران که در سطوح مختلف شغلی (خصوصا در سطح مشاغل ماهر و تخصصی) بطور عمیق و قابل ملاحظه‌ای کمبود احساس میشود ایجاب مینماید که نسبت به رهبری و اداره تمام گروه های شغلی و بالاخص افراد ماهر و متخصص بیش از پیش توجه شود .

ارزشیابی کارکنان‌چیست؟

امروزه نقش نیروی انسانی در پیشبرد برنامه های‌سازمان ها تقریبا شناخته شده است ، و درباره آن به بحث مفصل نیازی نیست . اما در این‌مورد هنوز مسائل مهم و قابل بررسی وجود دارند که در بین‌آنهامساله‌ارزشیابی‌کارکارکنان حائز اهمیت‌است، زیرااگر ارزشیابی بطور اصولی انجام شود از بروز بسیاری مشکلات مدیریت پرسنلی جلوگیری خواهد شد . بدیهی است که استفاده موثر از نیروی‌انسانی عملی نیست مگر برپایه شناخت و ارزشیابی از نحوه اجرای کار افراد و اطلاع از استعداد ، علاقه و آمادگی‌آنان‌بمنظور قبول‌واجرای وظایف و مسئولیت های‌سنگین‌تر . بنابر این ارزشیابی کار افراد عبارت از جریان بررسی کیفیت و کمیت اجرای کار و پیشرفت شغلی کارکنان است با توجه به ارزیابی یا برآورد استعداد آنان جهت ترفیع شغلی و در نتیجه‌آمادگی برای پذیرفتن وظایف مهمتر و بیشتر .

معمولا‌درتمام‌سازمان‌ها ارزشیابی کارکارکنان بعمل می‌آید،و ساده ترین روش مشاهده و رسیدگی عینی از نحوه کلی اجرای کار افراد است که رئیس مربوط‌انجام میدهد ، و در نتیجه اگر کار کارمندی خوب یا بد باشد شفاها به وی گفته میشود که ازکار وی راضی یا ناراضی هستیم . درباره روشهای انجام ارزشیابی بعدا صحبت خواهد شد ، اما در موردزمان‌اجرای ارزشیابی‌واینکه آیا باید ارزشیابی کار کارکنان را بطور مستمر انجام داد یا اینکه سالی یکبار کافی خواهد بود موضوع کاملا قابل بحث است .

اصولااگر سیستم مدیریت براساس استفاده از نیروی انسانی بطور موثر و موفقیت آمیز باشد باید کوشش‌کردتاازکیفیت انجام کار و استعداد اشخاص مطلع گردید ، اما این امر وقتی میسر است که ارزشیابی کار یکی از وظایف دائمی مدیران باشد و آنرابه مرحله اجرا درآورند . بنابر این درصورتیکه سرپرستان یا مدیران در اداره امور به رهبری و نظارت‌هم‌بپردازند امکان ارزشیابی را خواهندداشت والادرگیرشدن با امور روزمره و یا پابپای کارمندان کار کردن مدیر را از وظایف مدیریت که از جمله سرپرستی ، نظارت و کنترل امور است بازخواهد داشت . از طرفی‌ارزشیابی‌کار را نباید فقط‌برمبنای استفاده‌ازحافظه انجام داد زیرا در این امور حافظه معمولا قابل اعتماد نیست ، و نمیتوان قضاوت های مربوط به نحوه اجرای کار کارکنان را تنها در حافظه نگهداشت .

اما وقتی در باره ارزشیابی مستمر یا پیوسته صحبت‌میشودمقصوداین نیست که سرپرست یا رئیس مستقیم‌هرکارمندموظف‌است که روزانه کیفیت‌وکمیت انجام‌کارواستعداد کارکنان خود را ارزشیابی کند و نظرات بدست آمده را یادداشت نماید ، بلکه نظارت وتوجه رئیس به امور محول به کارکنان عملا کیفیت و کمیت کار هر کارمند را مشخص می‌نماید . بدین ترتیب با استفاده از چنین روشی سرپرست قادر خواهد بود که در زمان های کوتاه برداشت خود را از کار هر کارمند یادداشت نماید تا در موقع اظهار نظر سالیانه در باره ارزشیابی کار کارکنان از منابع و مدارک موجود استفاده و اقدام نماید . بنابراین ملاحظه‌میکنیم‌که‌زمان‌معین‌و مشخص برای ارزشیابی کار افراد در نظر گرفته نشده است ، ولی اظهار نظر نهائی و کتبی در باره کار کارکنان را جهت اطلاع اداره کارگزینی ممکن است شش ماه یا سالی یکبار انجام داد .

ارزشیابی کاررا‌چه کسی باید انجام‌دهد؟

چون در مدیریت موفق باید از اصول صحیح و عملی استفاده نمود لذا در هر قسمت از اقدامات اداری لازم است که بهترین و موثر ترین روش متناسب باخصوصیات یا ویژگیهای اداری و فرهنگی جوامع‌بمرحله‌عمل‌درآورد . همچنین نتایج ارزشیابی از کار افراد موقعی قابل استفاده خواهد بود که مورد اطمینان باشد . بدیهی است که شایسته ترین فرد در انجام ارزشیابی کارکارکنان رئیس مستقیم از کار افراد موقعی قابل استفاده خواهد بود که امور محول به کارمندان هر قسمت ، رئیس قسمت حق اظهار نظر در باره کارکنان را دارد . بنابر این‌صالح‌ترین‌مقام در ارزشیابی کار ، رئیس بلافصل است ، او است که بطور مرتب با کارکنانش سروکار دارد و میداند که هر فرد چه کرده ، و از درجه استعداد ، علاقه به کار ، اطلاعات و معلومات‌شغلی افرادآگاه‌است بنابر این اگر ارزشیابی کار توسط‌کارگزینی‌هاانجام‌گرددکاریست کاملا بیهوده.

اما بمنظور حصول اطمینان از درستی و دقت از ارزشیابی بعمل آمده لازم است که اقداماتی بعمل آورد.معمولا پس‌ازتکمیل فرم یا برگ ارزشیابی توسط رئیس بلافصل ، رئیس بالاتر صلاحیت رسیدگی به اظهار نظرات بعمل آمده را دارد تا چنانچه در ارزشیابی کار بی‌دقتی یا اشتباهی رخ داده باشد برطرف نماید . از نظر مسئولیت اداری هم رئیس ، رئیس مستقیم موظف است که قبل ازارسال‌برگهای ارزشیابی کار کارکنان به کارگزینی سازمان مربوط ، آنها را رسیدگی نماید . مرحله کنترل بعدی توسط کارگزینی هر موسسه انجام میگیرد ، بدین ترتیب که باید در کارگزینی ها فردیا افراد مطلع و با تجربه امور مدیریت کارگزینی و ارزشیابی کار را مسئول بررسی برگهای ارزشیابی تعیین‌نمود تا به نظرات منعکس در هر فرم ارزشیابی دقیقا رسیدگی نمایند . در این مورد یکی ازراههای موثرمقایسه برگ یا فرم ارزشیابی مورد نظر با برگ ارزشیابی سال یا سال های گذشته است . مثلا اگر در باره درجه استعداد کارمندی در سال قبل «بسیار خوب» ولی در سال بعد «متوسط» نظرداده‌باشدو بخصوص این اظهار نظر توسط همان رئیس یا سرپرست سال‌قبل‌آمده‌باشد وبخصوص یااشتباهی رخ دادمویاعمدا چنین نظری داده شده است ، زیرا که استعداد افراد آنهم در مدت یکسال ازبسیار خوب به متوسط کاهش نمی یابد . بدین ترتیب میتوان سایر عوامل ارزشیابی واظهار نظر های مربوط را مورد بررسی قرار داد. بعنوان نمونه اگربه‌عامل علاقه‌مندی کارمندی نظر «بسیارعلاقه‌مند» وبه‌درجه احساس مسئولیت وی نظر«خیلی ضعیف» داده‌شده باشد نشان میدهد که در این مورد اشتباه‌شده‌است ، زیرا اگر کارمندی به کارش خیلی علاقه مندباشد مسلما احساس مسئولیت شغلی‌قوی خواهد داشت. بطور اختصار باید نسبت به درستی و دقت در اظهار نظرات روسادر اتباط با ارزشیابی کیفیت‌وکمیت انجام وظایف‌ومسئولیت های کارکنان‌از تمام اقدامات وکوشش های لازم استفاده نمودزیرا براساس‌نتایج‌ارزشیابی‌کارهرکارمندنسبت‌به‌ترفیعات، اضافه حقوق،انتصابات وامور دیگر پرسنلی تصمیم گرفته‌میشود.

بقول پیگورز و مایرز ارزشیابی از کار افراد کمک مهمی است در اجرای طرح‌ترفیعات (۱)

مطلع‌نمودن کارکنان از ارزشیابی کارشان

یکی از هدفهای اصلی در ارزشیابی کار اینست که افراد از نظر رئیس خود نسبت به کارشان مطلع گردند تا ضمن اطلاع از نقاط مثبت کار خود درصدد رفع مشکلات مربوط به توانائی لازم بمنظور انجام وظائف بطور رضایت بخش برآیند . اما این مرحله از کار مدیر یا سرپرست بسیار حساس است چنانچه در اجرای آن کوچکترین بی‌دقتی یا غفلت‌بعمل آید ممکن است نتیجه مثبتی از ارزشیابی کار بدست نیاید . بنابراین باید توجه کرد که وقت مناسب برای مطرح نمودن نظر رئیس یاکارمند در رسیدن به مقاصد ارزشیابی کار بسیار حائز اهمیت است . چه بسا رئیس مربوطه آمادگی صحبت با کارمند را دارد ولی برعکس کارمند آمادگی شنیدن و بحث درباره کیفیت و کمیت انجام کار خود را ندارد . همچنین باید توجه داشت‌که‌درحضوردیگران و با لحنی‌ناخوش‌آیند نباید با کارمند درباره کارش گفتگو کرد ، هدف کلی از مطلع نمودن کارکنان از کم و کیف کارشان باید منجر به بهبود و آماده شدن‌آنان در انجام وظائف و قبول کارهای سنگین‌ترگردد.

یکی از اقداماتی که در انجام ارزشیابی کار کارکنان موثر واقع میشود و در مطلع نمودن آنان از نظر رئیس خود اثر مثبت‌میگذارد تهیه شرح وظائف مربوط به مشاغل است تا براساس‌آن‌رئیس بتواند دقت لازم‌را درارزشیابی بعمل آورد . چون هرکوششی که در زمینه قضاوت دقیق و اصولی در نحوه انجام کار افراد بعمل آید بدون شک در کاهش برخورد بین رئیس و مرئوس در هنگام صحبت باکارمند موثر خواهد بود . تعیین وظائف و مسئولیت های مربوط به هرشغل رئیس را قادر میسازد تا در کار ارزشیابی برمبنای چهارچوب تهیه شده اقدام نماید ، درغیر اینصورت ممکن است که جنبه نظری و شخصی در کار ارزشیابی افزایش یابد .

اصولا افراد در شنیدن نظر رئیس خود درباره کار محول به آنان تمایلی ندارند ، بخصوص اگر به نقاط منفی کارشان اشاره شود. از طرفی بعلت پیچیدگی و پردردسر بودن بحث با کارکنان درباره کارشان ، روسا هم علاقه‌ای به انجام این کار ندارند . بنابراین ملاحظه می‌شود که عملا بی‌تمایلی بین رئیس و مرئوس در مطرح نمودن نظر رئیس درباره کار کارمند وجود دارد ، ولی چون نیمی از نتایج‌ارزشیابی بستگی به مطلع شدن کارکنان از نظر رئیس خود دارد لذا باید این کار انجام گردد . هرقدر در ارزشیابی کار رعایت بیطرفی‌گردد و بیغرضانه اقدام شود در موفقیت ارزشیابی اثر بیشتری خواهد گذارد . مثلا کارمندی که به تجربه دریافته که رئیس وی شخص بیغرض ودقیقی است بنابراین هنگام صحبت با رئیس خوددرباره نحوه انجام وظائف و مسئولیت هایش اعتماد و حسن تفاهم بیشتری وجودخواهدداشت.(۲)

اقدامات لازم در اجرای موفقیت‌آمیز طرح ارزشیابی کار

یکی از علل اساسی در بروز مشکلات پرسنلی در سازمانها (خصوصا در جوامع در حال رشد و پیشرفت) اینست که هنوز طرحها و اصول پرسنلی در اطاق های دربسته و بدون استفاده از نظرات و افکار حتی مدیران وسایر روسای موسسات تهیه و تنظیم می‌گردند ، ودر این مورد شرکت کردن کارکنان نقشی ندارد . همچنین سنت اداری چنین است که کارکنان نباید از علل مقررات ، دستورات و تصمیمات کارگزینی اداره متبوع مطلع گردند . چه بسا هنوز کلمه « محرمانه » در بالای بسیاری‌از فرم های کارگزینی‌ها بچشم میخورد . البته محرمانه بودن بعضی از امور پرسنلی اصلی مسلم است ، اما اصولا حالت محرمانه بودن تقریبا به اکثر کارهای پرسنلی تعمیم داده شده است که ضرورتی ندارد . براساس‌چنین نظام‌پرسنلی و بی‌توجهی به اهمیت نقش برخورداری از تکنیک های مدیریت کارگزینی است که مشکلات این قبیل ظاهر می‌شوند ، و غافل از این واقعیت که حرفه است و صرفا داشتن استعداد و علاقه برای مدیر خوب بودن کافی نیست بلکه باید از اصول و روش های نظری وعملی اداره امور کارگزینی مطلع بود تا عملا دربکار بردن هرطرح پرسنلی با موفقیت روبرو گردید .

در برقراری سیستم ارزشیابی کار باید کار رافراهم کرد در این مورد مابه اقدامات لازم اشاره خواهیم کرد . همانطور که قبلا ذکر گردید هدف کلی از ارزشیابی‌کار شناخت کیفیت و کمیت کار کارکنان بمنظور استفاده موثرتر و بهتر از نیروی انسانی در پیشبرد وظائف وامور است . بنابراین باید به دو کار اساسی دست زد . یکی برقراری سیستم لازم برای انجام کار ارزشیابی‌ودیگری آماده نمودن روسا و مدیران برای اجرای سیستم موردنظر.

در تهیه سیستم ابتدا باید در صدد تهیه فرم یا برگ ارزشیابی برآمد بصورتی که از تنوع و تعداد برگهای ارزشیابی کاست ، ودر حد مورد نیاز با توجه به تعداد یا کثرت‌مشاغل اقدام نمود . شاید تهیه یکبرگ ارزشیابی کار برای مشاغل هرگروه شغلی‌بحل این مشکل‌کمک کند ، زیرا مشاغلی که در اثر طبقه‌بندی‌مشاغل در یک گروه قرار می‌گیرند از نظر درجه‌بندی و پیچیدگی و یا داشتن شرایط احراز در حد مشابهی قرار دارند . از این رو بمنظورتعیین تعداد برگهای ارزشیابی که متناسب با مشاغل باشند و همچنین رابطه بین عوامل شغلی که در هربرگ در نظر گرفته می‌شوند با مشاغل مربوط میتوان برای هرسری یا دسته مشاغل یکبرگ ارزشیابی کار تعیین کرد . مثلا برای تمام بایگانان موسسه که معمولا در گروه های شغلی مختلف قرار دارند بعلت تشابهی که در مجموع وظائف مشاغل بایگان ۱ ، ۲ ویا ۳ وجود دارد یکبرگ ارزشیابی تهیه نمود . در تهیه برگ ارزشیابی هرقدر نسبت به سادگی ، گویائی و دقیق و جامع بودن آن بیشترتوجه شود در نتیجه هنگام اجرا بهتر میتوان از آن استفاده نمود .

یکی از اقدامات بسیار مفید در اجرای موفقیت‌آمیز طرح ارزشیابی کار برقراری‌برنامه آموزشی لازم برای روسا و مدیران است تا با جنبه های مختلف و اهمیت ارزشیابی آشنا شوند . همچنین تا زمانیکه مدیران از نقش ارزشیابی صحیح و بیغرض در پیشبرد کارها و وظائف واحد خود آگاه نشوند ، و به سایر جنبه های نیروی انسانی‌ازجمله اثرات‌ارزشیابی در میزان علاقه‌مندی به کار ، احساس‌مسئولیت و تعهد نسبت به کار و موسسه ، کاهش یا افزایش میزان استعفاها پی نبرند ، در اجرای ارزشیابی کار پیروزی قابل توجه بدست نخواهد آمد . از طریق سمینارها و جلسات میتوان سرپرستان را از اهمیت تمام امور مربوط به ارزشیابی کار مطلع نمود . همانطور که قبلا ذکر شد ، براساس نتایج حاصل از ارزشیابی کار است که درباره جایگزینی‌ها ، انتصابات ، انتقالات ، ترفیعات ، اضافه حقوق و اموری از این قبیل تصمیم گرفته می‌شود . بنابراین ملاحظه می‌شودکه‌تا چه حد ارزشیابی صحیح و دقیق از کار افراد در سایر مسائل پرسنلی اثر میگذارد . همچنین با استفاده از جزوات مربوط به ارزشیابی کار بعنوان وسیله زمینه آشنائی با ارزشیابی کار و بکار بردن آن راهنما میتوان به سرپرستان کمک بیشتری در نمود .

ناتمام

۱- برای مطالعه بیشتر به کتاب زیرمراجعه شود :

P. PIGORS & C. MYERS, *PERSONNEL ADMINISTRATION*, McGRAW-HILL Co., Tokyo, 1961, PP. 292 — 304.

۲- درباره ارزشیابی کار و اطلاع بیشتر از مشکلات اجرائی آن به مقاله زیر مراجعه شود :

A.L.PATZ, "Performance apparaisal:useful but still resisted," *Harvard Business Review*, May-June 1975, PP. 77-80.

دست از لبنان بردارید

استاد محیط طباطبائی

روزها و هفته ها و ماهها از پی هم گذشت و خونهای‌تازه‌ریخته شد با مرورزمان به جای تخفیف حوادث همواره شدت یافت ودامنه کشتار وویرانی از بیروت تا طرابلس در سمت شمال و زحله تا مشرق گسترده‌شد. اگر سروصدا هنوز در صیدا کمتر به گوش میرسد مربوط به موقعیت خاص جنوب لبنان و کمبود درجه اختلاف مذهبی و نژادی و اقتصادی نسبت به جزء شمالی‌تر این منطقه بوده است در مدت دو سه ماه قریب بیست‌بار آتش‌بس میان دو طرف دعوی اعلام گشت و هنوز مرکب‌آن‌خشک نشده بود که‌زدوخورد و تیراندازی و موشک افکنی ازسر گرفته‌شد. همه میخواهند جنگ و ستیزه به صلح وصفا خاتمه پذیرد همه میگویندباتجزیه لبنان‌مخالفند و همه سخن از همکاری و همراهی درمیان می‌آورند ولی در عمل این گفته ها اعتباری ندارد و هردو سو آتش‌بس را برای کسب قدرت و آمادگی بیشتر پیش می‌آورند ولی زدوخورد ادامه‌پیدامیکند کوشش‌خیرخواهان داخلی‌وخارجی رفت و آمدمکررسیاستمداران شرق و غرب به محل برای ملاحظه و مطالعه اوضاع از نزدیک و میانجیگریها از داخل و خارج نتوانست وقفه‌ای در جریان این خونریزی متوالی بوجود آورد .

پیش از این چنین پنداشته میشد که هدف اصلی اجتماع و ارتباط این عناصر متضاد و ناسازگار در یک ناحیه و جامعه متشکل‌بعنوان‌واحدجغرافیائی لبنان‌همانا‌وحدت مصالح و منابع مشترک این گروه ها بوده است پس چه پیش آمده که اینان پشت پا به منفعت مشترک خود زده‌اند و از تحمل و تحمیل خسارات جانی و مالی بر یکدیگر دریغ نمیورزند ؟ لبنانی که در راه کسب و کاردادو ستد و جلب منفعت مادی پنج قاره را زیر پا میگذارد وسالها در آمریکا یا آفریقا دور از بوم‌وقوم خود به سر میبرد تاوسیله‌ای برای بهبود وضع زندگانی و آبادانی وطن از راه اضافه‌درآمد خود فراهم آورد چه‌شد که به ویرانی‌وپریشانی و خونریزی و خودشکنی و بی‌سروسامانی چنین تن درداده و چشم‌و گوش و عقل و منطق را بربسته و در کمین جان هموطنان دیگرش درپشت مسلسل ودرون سنگر نشسته است ؟

توجه به این درجه از رضا و تسلیم به عوامل تخریب و تشویش‌وبی‌پروائی در تحمل عواقب نامطلوب آن خود میتواند نقطه آغازی برای بحث و تحقیق در حقیقت قضیه و کشف راههای چاره جویی آن باشد .

عوامل و وسائط اصلاح و استقرار آرامش وسازش ولاجرم بدین نکته توجه دارند که مقدم بر این اوضاع و احوال اسف‌انگیز فعلی در لبنان ارتباطی و اجتماعی و اداره‌ای و اتحاد شکلی وجود داشت که‌در راه ایجاد آن اندیشه ها به کار رفته وسود ها در نظر گرفته شده و در پای بنیان آن عرقها ریخته و ورقها سیاه کرده بودند تا مخلوطی از نژاد ها و دینها و مذهبها و تمایلهای مختلف را در آن چهارچوب به ظاهرا هماهنگ و همراه پدید آورده بودند .

کشف علت حقیقی این تحول و تنازع و برخورد خونین را باید در رشته های اعتقادی و اقتصادی همان عدم تعادل وضع پیش از بروز اغتشاش جست . مردمی دارای عقاید مذهبی گوناگون که از گذشته خود جز خاطره های نامطلوب ستیزه و کینه‌جوئی چیزی امیدبخش و شورانگیزیاد ندارند و در گذشته نزدیک هم زیر تاثیرتعلیم‌وتربیت عوامل دوبرهم‌زن‌وفتنه انگیز و جدائی افکن‌بیگانگان در زیر سقف مدارس خارجی به ناسازگاری وبداندیشی آمیخته به احتیاط خوگرفته در کانون‌ملاحظه‌مصالح‌خارجی‌رشدفکری‌و اجتماعی یافته‌اند اکنون در شرایطی نامتساوی از وضع مادی‌وزندگانی به‌سرمیبرند هردسته‌ای مراقب جذب‌وحفظ‌منافع‌ومصالح طایفگی‌خودمیباشند بدیهی است چنین اجتماعی نا متعادل به ادنی حرکت و وزش باد مخالفی موازنه وپایداری خود را از دست میدهد و به چنین وضعی که اکنون درافتاده فرو میافتد .

در اینصورت بازگشت به وضع تعادل‌از راه میانجیگری و دستیاری و دلسوزی و دخالت عناصر خیرخواه همنوع‌و همنژاد و همکیش خارجی میسر نخواهد بودو در صورتیکه فرض کنیم جامعه - عرب یا جامعه اسلامی و یا سازمان ملل متفق بدون ابتکار و پیشنهاد و اجرای تغییر وضع اساسی‌در این‌روابط نامتعادل‌این گروههای زخم‌خورده و کینه‌ورز و دشمن جان یکدیگر را به مبارکه و آشتی و مبادله میثاق وحدت جدیدی در روی کاغذی وادار سازد هیچ کس نمیتواند به دوام آن حتی برای مدتی محدود هم امیدوار بماند

مگر تلاش خیرخواهان داخلی وسعی نیک‌اندیشان دروهمسایه تاکنون بارها در این باره به آتش بسهای موقتی نینجامید و طرفین وعده اجرا و حفظ آن را ندادندولی از عهده وفا به عهد و قول خود برنیامدند ؟

صدبار دیگر هم تکرار این عمل‌باحفظ وضع نامتعادل اجتماعی کنونی نتیجه‌ای‌بهتر از آنچه دیده و شنیده شده بدست می‌آورد .

به‌فرض اینکه دخالت یک قدرت سیاسی ونظامی خارج از منطقه بتواند امنیتی‌صوری در آنجا برقرار سازد تا در زیر تازیانه تنبیه کشاورز شیعه و درزی در پی تولید مرز و زیتون و مرکبات برای صادر کنندگان برودو کارگر سنی هم با دریافت مزد محدودی به کار وصنعت محلی رونق بدهد و بازرگان و دلال مارونی و ارمنی از راه کسب و داد و ستد صرافیهای بیروت را پراز کاغذ های رنگارنگ اعتباراتی بکند ، بطور مسلم چنین وضعی‌قابل دوام‌نخواهد بود و بعلاوه چنین وضعی با میثاق من متفق هم سازش نخواهد داشت که مردمی را در کشوری مجبور به قبول ترتیب خاصی کنند آن هم به شکلی از زندگانی سیاسی که بادرخواستهای روحی دسته های مختلف مردم سازگار نباشد .

پس‌همان سزاوارتر که نمایندگان‌سیاسی حکومتهای شوروی و امریکا و انگلیس و فرانسه وواتیکان که سررشته های اصلی‌این تنازع برای حفظ مصالح به سرانگشت‌تدبیر و سیاست نهفته و آشکاری آنها پیوستگی دارد براین وضع اسف‌انگیز مردمی که در راه نابودی افتاد و به سرعت ریشه های حیاتی خود را قطع میکنند ببخشند و در مجمعی گردهم آیند و تصمیم دایر بر عدم مداخله مستقیم و غیر مستقیم در کارلبنان بگیرندو این بیچارگان برآشفته را که هنوز به درک‌مصالح و منافع خود شاید بیعلاقه باشند به حال‌خود بگذارند و بگذارند تا خود به درد های بیدرمان خویشتن برسند .

آری تا پول و اسلحه و کمک مادی مانند سیل ازخارج‌لبنان به کتائب مارونی و جبروان و مسلمان برسد و دست مصالح سرمایه داری و دینی و سرانگشت مقاصد جبروان بین‌المللی سررشته تحریک عناصر ناسازگارلبنانی را به هرسو که بخواهدبکشد هر سعی و اهتمامی که در راه برقراری‌موازنه و بازگشت به حالت تعادل به کار رودموقتی و ناپایدار خواهد بود باید همه کسانی که کشورلبنان دلخواهی در کنار مدیترانه‌وشمال فلسطین میخواهند گفت دست از لبنان بردارید .

آگهی انتخابات نوزدهمین دوره هیئت مدیره کانون سردفتران و دفتریاران‌استان مرکزی

نظربااین‌که هیجدهمین دوره‌هیئت‌مدیره کانون سردفتران در تاریخ ۲۰ر۱۱ر۵۴ منقضی میشود ، باستناد‌مواد ۵۸ الی ۶۵ قانون دفاتر اسناد رسمی برای تشکیل کانون سردفتران‌ودفتریاران استان مرکزی مراتب زیر برای اطلاع عموم آقایان سردفتران و دفتریاران استان مرکزی آگهی میشود تا برای انتخاب اعضاء هیئت مدیره نوزدهمین دوره کانون استان‌مرکزی‌در روز معین اقدام نمایند .

۱- تاریخ اخذ آراء ۲۷ دیماه جاری‌ومحل آن تهران:کانون‌سردفتران در خیابان سپه می باشد .

۲- اخذ آراء از ساعت ۸ صبح شروع وتاساعت ۱۲ پایان می پذیرد.

۳-آقایان‌سردفتران استان‌مرکزی‌پانزده نفر از بین‌خودوآقایان‌دفتریاران اول نیز ۱۵ نفر از بین خود با رای‌حضوری و مخفی برای عضویت هیئت مدیره کانون انتخاب خواهند نمود .

۴-دوره تصدی‌اعضاءهیئت‌مدیره سه‌سال‌است .

۵- نظارت برانتخابات باهیئتی است که از طرف وزارت دادگستری معین‌شده است .

۶- آراء آقایان سردفتران دریك‌صندوق وآراء آقایان دفتریاران در صندوق دیگر اخذ میشود .

۷- هیئت‌مدیره‌کانون سردفتران‌استان مرکزی مرکب از : ۷ عضواصلی (پنج سردفتر و ۲دفتریار اول) و ۳عضو علی‌البدل (دونفر سردفتر ویکنفر دفتریار)خواهد بودکه‌وزارت‌دادگستری‌ازمیان سی‌نفر حائزین اکثریت بند ۳ این آگهی معین خواهد نمود .

۸- سردفتران و دفتریارانی رامی‌توان برای عضویت هیئت مدیره کانون انتخاب‌نمود که حداقل دارای۱۰ سال سابقه تصدی دفتر اسناد رسمی ودفتریاری بوده و در پنجسال اخیرخدمت خود محکومیت انتظامی از درجه ۳ ببالا نداشته باشد ،کسانی که‌دارای‌سابقه خدمت قضائی و یاوکالت دادگستری‌باشندسوابق قضائی‌ووکالت آنها جزو ۱۰سال مذکور منظور می گردد .

۹- رای دهندگان‌بایدقبلاازکانون‌سردفتران کارت شناسائی اخذ نمایند که در موقع اخذ رای هویت آنها محرزگردد .

۱۰- هیئت نظارت برانتخابات بلافاصله پس از اخذرای به قرائت آراء مبادرت می‌نماید و تا خاتمه آن قرائت‌آراء را ادامه داده و حائزین اکثریت‌را معین خواهد نمود .

ازطرف وزیر دادگستری- احمد زرین نعل

نیروی دریائی شاهنشاهی

آگهی استخدام «اعزام به‌خارج»

نیروی دریائی شاهنشاهی برای تکمیل‌کادر درجه داری خود تعدادی داوطلب‌بامدرك‌قبولی‌سوم‌متوسطه یا«پایان دوره راهنمائی» استخدام وپس ازموفقیت درآزمایشات جهت طی‌دوره بخارج‌ازکشور اعزام مینماید .

داوطلبینی که سن آنها بین ۱۵ تا ۲۰ سال تمام می باشد می توانند همه روزه با در دست داشتن آخرین مدرك تحصیلی واصل شناسنامه و یك قطعه عکس۴ × ۳ بمعاونت پرسنلی نیروی دریائی شاهنشاهی واقع در طهران خیابان سپهبدزاهدی‌بالاترازبیمارستان اپادانا (مدیریت استخدام) و یابه‌پایگاه ها و نمایندگی های نیروی دریائی شاهنشاهی در شهرستان های بندر پهلوی .خرمشهر .بندرعباس.بوشهر. کرمانشاه . رضائیه . اصفهان .مشهد. یزد .زاهدان.کاشان .شیراز . کرمان مراجعه نمایند م الف ۱۱۳۴۱

آگهی شهرداری کرج

۲۰۰۷۹-۷ر۱۰ر۵۴

شهرداری کرج باستناد بند ۳ از تصویبنامه مورخ ۲ر۱۰ر۵۴انجمن‌شهر و تائیدیه شماره ۲۹۱۸۴ -۳ر۱۰ر۵۴ استانداری استان مرکزی و رعایت‌ماده ۱۶ و ۱۷ قانون نوسازی‌وعمران‌شهری واحداث خط کمربندی جنوبی فازدوم‌که مسیر تقریبی آن از شمال کارخانه قند از پلاکهای کوی ولیعهد و شمال دولت آباد مجاور نهر موجود حسین‌آباد که ادامه آن بر جاده موجود مهرشهرمنطبق وقسمتی از پلاکهای گلشهر ویلا عبور نموده به جنوب خیابان فعلی کرج نو منتهی و خیابان کرج‌نو را تعریض نموده و تقاطع آن با خیابان قزوین محل تلاقی کرج‌نو با این خیابان خواهدبود . باطلاع کلیه مالکین محترم املاك و متولیان یا متصدیان موقوفه و قائم مقامی یا نمایندگان قانونی آنها واقع در مسیرطرح بشرح‌زیر میرساند:

۱- تاریخ شروع اجرای طرح از انتشار اولین آگهی خواهد بود .

۲- شروع مدت اعتراض از تاریخ نشر آگهی در جراید دو ماه خواهد بود و با اعتراضاتی که‌پس‌ازانقضاء مدت شود در این آگهی برسد ترتیب اثرداده نخواهد شد .

۳- نشانی محل قبول اعتراضات شهرداری کرج میباشد.

۴- نقشه‌ومفادفهرست جامع‌ارزیابی در محل شهرداری برای ملاحظه عموم الصاق گردیده است .

۵- کسانیکه‌مبادرت‌به‌تسلیم‌اعتراض مینمایند مکلفند ذیل‌برك‌اعتراض نشانی کامل خود را بنویسند .

۶- این آگهی از تاریخ انتشار درسه نوبت بفاصله یك هفته در جراید کثیرالانتشار منتشر خواهد شد.

۷-ازعموم‌اهالی شهرستان‌کرج‌مخصوصا صاحبان اراضی‌ومستحدثات وساختمان ها استدعا میشود چون انجام این‌طرح برای شهر کرج اهمیت حیاتی دارد همکاری لازم را با مامورین شهرداری بمنظور حسن‌اجرای آن معمول فرمایند.

شهردار کرج - دلیر

نیازمندیهای اطلاعات

برای دادن آگهی تلفنی باشماره‌های ذیل تماس حاصل فرمائید

تلفنهای: ۳۱۱۲۳۰-۳۱۱۲۲۹

فهرست آگهی صفحات نیازمندیها

صفحه ۱۱
اپارتمان‌فروشی
خانه فروشی
ویلافروشی
باغ‌فروشی
زمین‌فروشی
مروش سرقفلی
اجاره‌داده‌میشود
مورد نیاز آجاره
موردنیازخرید
بنگاه معاملات‌املاک
معاملات پول
صفحه۱۲و۱۳
اگهی‌استخدام

اگهی جویای کار
صفحه ۱۴
فروش دست دوم
خرید اثاثیه
فروش اتومبیل
فروشگاههای اتومبیل
کرایه اتومبیل
ماشین‌آلات
آموزشگاهها
تعلیم رانندگی
تدریس خصوصی
شستشوی مبل و فرش
تعمیرات تلویزیون
آنتن تلویزیون

صفحه ۱۵
تعمیر و سرویس شوفاژ
تعمیر وسرویس لوازم منزل
تزئینات و دکوراسیون
برای ساختمان شما
لوله‌کشی گاز
لوله‌بازکنی
تخلیه چاه
رستوران
آگهی گمشده
معاملات تلفن
آگهی متفرقه
آگهی های دوستونی

آپارتمان‌فروشی

نقدواقساط

برای دفتر کار تجارتی نبش چرچیل و پارس آپارتمانهای فروشی از ۵۸ متربالا ۱۹۲ هزار تومان ۳۰۳۱۳۵ و ۳۹۳۹۲۲

سیدخندان مقابل پارک کورش کوچه پیروز ساختمان ۵۱ آپارتمان فروشی باپارکینگ از ۲۴۰ الی ۳۹۰ هزار تومان با ۵۰٪وام بانکی ۸ تا ۱۲و۴تا۸ تلفن ۲۳۷۷۰۴ و ۲۳۷۷۰۱

آپارتمان

۳و۴ و ۵ اطاقه باقیمت‌مناسب نقد واقساط تلفن ۷۹۴۶۵۴
۱ـ۱۲ آـ ۲۱۰۸۶

اتوبان سیدخندان‌نارمک

آپارتمان ۳ و ۴ اطاقه از ۱۸۵ الی ۲۸۰ هزار تومان کرکره کولر موکت تزئینات پارکینگ تلفن ۷۹۰۳۵۳ و ۷۹۱۹۴۸
۱ـ ۱۰ آـ ۲۳۸۲۱

چند دستگاه

آپارتمان لوکس دو اطاق خواب فروشی ـ خیابان نادرشاه شمالی کوچه افشین پلاك ۱۶

قابل‌توجه

شرکتهای تجارتی فقط ۲ دستگاه آپارتمان ۸ اطاقی کاملا مجهز با

انبار بزرك

در بهترین نقطه تجارتی شهر باقی مانده تلفن ۳۱۲۷۳۹ و ۳۱۱۸۳۶

آپارتمان های ۴ الی ۶ اطاقه در یوسف‌آباد و امیرآباد شمالی فروشی تلفن ۶۵۵۵۴۵

با ۱۵۰ هزارتومان‌پیش قسطو با وام بانکی طویل‌المدت‌مالك‌آپارتمان ۴ اطاقه در ایزنهاور می شوید ۹۳۷۳۵۶

آپارتمان های فروشی‌در شمال شهر تلفن ۸۴۵۵۰۴

آپارتمانهای فروشی از ۳ تا۷ اتاق نقد واقساط خیابان بهجت‌اباد (حافظ) نرسیده به کریمخان‌زندزیرشعبه بانکملی کوچه امیررضائی
۱ـ۲۴ آـ ۱۳۹۹۵

میدان شهیاد

آپارتمان ۳ طبقه‌فروشی ۶۶۷۷۰۱

۱۰ دستگاه‌آپارتمان‌مهندسی‌ساز دارای دو اطاق‌خواب‌سالن‌ناهار خوری هال سرویس با شوفاژ روشن موکت کاغذ دیواری نارمک خیابان سمنگان ایستگاه مسجد ۷۹۳۰۴۸
۱ـ۵ آـ ۲۴۳۲۳

آپارتمان فروشی ۸۵۰۹۷۲

آپارتمان فروشی‌درمیدان

شهیاد تلفن ۹۷۹۴۰۰
۱ـ۱۲ آـ ۲۴۱۲۸

آپارتمانی مهندسی لوکس

۱۵۵متر زیربنا۴اطاقه در خیابان نفت فروشی۸۴۴۰۲۳و۸۴۵۷۰۱
۱ـ۱۰ آـ ۲۴۵۵۸

پیش‌فروش آپارتمان‌های ۲اطاق خوابه دربهترین نقطه نیاوران بعدازظهرها ۵تا۸ تلفن۹۲۷۹۰۲
۱ـ۳ آـ ۲۴۶۲۲

درگیشا

ساختمان ۴ طبقه‌دونبش جنوبی شخصی ساز با حیاط ،پارکینك‌سرویس کامل چهار شماره تلفن آماده بطور یکجا وتفکیك طبقات برای فروش تلفن ۶۳۰۸۲۴

چند دستگاه آپارتمان ۴ اطاقه با استخرپارکینك شوفاژ ، کولر و تلفن واقع در دزاشیب خیابان حکمت بفروش میرسد تلفن ۸۲۵۱۷۹

آپارتمان فروشی

خیابان قدیم شمیران غرب‌پارک کوروش کوچه اول کوچه‌دیلمان ساختمان چهارم جنوبی با دو اطاق خواب بزرگ‌سالن ناهار‌خوری دو هال دو سرویس انباری‌ـبار‌ـ پارکینگ‌اختصاصی آسانسور زیربنا ۲۰۰ متر مساحت زمین ۱۰۰۰متر مربع مترمربعی ۴ هزار تومان تلفن‌از ۴تا۷بعدازظهر ۴۳۵۷۵ ویاصبح تاشب‌تلفن۲۳۷۳۲۸ تماس‌بگیرید
۱ـ۶

یکدستگاه آپارتمان درسیدخندان ۱۵۰ هزار تومان بابدهی‌بانکی ۲۳۷۷۰۱ و ۲۳۷۷۰۴
۱ـ۵ آـ ۲۴۲۵۲

فروش آپارتمان و خانه در شمال شهر ۶۳۴۲۵۵

دربهترین نقطه کیشا لوکس‌ترین آپارتمان های‌شخصی‌ساز۴اطاقه دارای پارکینگ،شوفاژ،لوله‌کشی گاز و فیش تلفن ، موکت وکاغذ خارجی مقطوع ۲۸۰هزارتومان تلفن ۶۳۶۵۳۶ و ۶۳۶۷۳۳
۱ـ۲ آـ ۲۴۴۸۲

فروش فوری

تعدادی آپارتمان ۴اطاقه مهندسی ساز ، شوفاژ، مساحت با پارکینك۱۲۵ متر دربهترین نقطه‌گیشا قیمت مقطوع ۳۰۵هزار تومان تلفن ۶۳۴۳۹۹ ـ ۶۳۹۳۱۵

برای محل کار وسکونت یکدستگاه آپارتمان در فرحقواره چهارم از خیابان با ۲۰۵ متر مساحت و ۷ اطاق بفروش میرسد تلفن ۸۵۳۸۰۷
۱ـ۳ آـ ۲۴۶۴۸

یوسف‌آبادانواع‌آپارتمان های نوساز به نازلترین قیمت فروشی ۶۲۲۳۸۰

بلوار الیزابت خیابان‌هما کوی پنجم تعداد کمی از آپارتمان های مهندسی‌ساز و مستقل‌باتاسیسات و آسانسور ۶ نفره‌تمام‌اتوماتیک باقیست ۶۵۳۴۲۶ و ۶۰۲۷۴
آـ ۲۴۱۴۱

دو دستگاه آپارتمان ۲ اتاق خواب و هال ،سالن ناهار خوری شوفاژ و سرویس کامل حوالی خیابان پاستور تلفن ۶۶۴۱۹۷

شهرآرا کوی‌کیوان

آپارتمان ۲ اطاق‌خوابه فروشی ۶بیعد تلفن ۸۵۰۸۱۲
آـ ۲۴۳۳۴

شاه عباس

آپارتمان دواطاق‌خوابه‌مبله ۳۵۰ هزار تومان بیواسطه فروشی ـ ۶۲۵۶۷۳
آـ ۲۴۶۲۷

آپارتمان وخانه‌در شمال غرب تهران . توکلی ۹۴۳۳۷۷

آپارتمان فروشی

آپارتمان ۴ اطاق‌خوابه‌مجهز به آسانسور وفنکویل و تلفن‌مستقل جبهه بلوار پهلوی بفروش‌میرسد بین ساعت ۴تا۷ بعدازظهر با تلفن ۲۲۵۰۰۳ تماس بگیرید.
۱ـ۱۰ آـ ۲۳۰۸۳

تخفیف‌بی نظیر

آپارتمان های سه اطاقی با شوفاژ روشن بمساحت ۱۵۰متر مربع بقیمت ۲۵۰ هزار تومان و ۴ اطاقی باشوفاژ روشن و گاراژ و آسانسور بقیمت های ۲۸۰الی ۳۰۰ هزارتومان‌بفروش میرسد . ضمنا منزل سه طبقه تفکیك شده برای فروش‌موجود است تلفن های ۷۹۱۵۵۴ و ۷۹۵۷۷۱
۱ـ۶ آـ ۲۴۴۷۷

تهران ویلای غربی

چهار دستگاه آپارتمان۳ اطاق خوابه با سالن و ناهار خوری وسرویس‌با شوفاژ روشن وکولر نصب شده با فیش تلفن و چهار دستگاه آپارتمان یك اطاق خوابه با سالن و سرویس با شرایط سهل فروشی تلفن ۸۵۰۵۴۳ ـ ۸۵۲۴۳۸

خانه‌فروشی

خیابان شهناز جنب‌داروخانه‌هما کوچه عدل شماره ۱۱ یکباب خانه شمالی‌دوطبقه‌ونیم ۵ اطاق حمام گرم فیش تلفن در حال نصب قیمت ۲۸۰ هزار تومان بدون واسطه .
۱ـ۲ آـ ۲۴۵۹۲

برخیابان ۴۵ متری نرسیده به‌سرسبز

خانه‌ای جنوبی دوطبقه و نیم هرطبقه ۶ اطاق باسرویس کامل لوله‌کشی شوفاژ قیمت ۷۸۰هزار تومان تلفن ۸۴۵۵۴۴
۱ـ۴ آـ ۲۴۳۱۶

خانه وآپارتمان تهران‌ـ پارس ۲ تا ۱۲ اطاقه‌نقد و اقساط بانکی۷۸۱۹۱۸

مستغلات وویلا های مهندسی محکم ومجهزباساحتهای‌متفاوت در خیابانهای‌عباس‌آبادـ جردن پهلوی ونک سلطنت‌آباد و شمیرانات آماده فروش تلفنهای ۶۲۲۰۶۵ و ۶۲۰۱۰۷
آـ ۲۴۶۵۰

خانه‌ای واقع دربر خیابان هاشمی بین چهارراه جیحون و کارون بادرب‌ماشین‌رودودستگاه مجزا باسرویس کامل آب وبرق کولر و فیش تلفن مساحت ۱۱۱ متر قیمت ۳۴۰ هزار تومان فروشی تلفن ۳۹۱۱۹۱
۱ـ۲ آـ ۲۴۶۵۵

خیابان قدیم شمیران

ایستگاه داودیه جنوبی‌بمساحت ۴۶۴ متر دارای ۹ اطاق‌دوهال گاراژ آب و برق تلفن بدون واسطه تلفن ۲۳۱۸۱۵
۱ـ۳ آـ ۲۴۶۵۱

خانه‌ای بمساحت ۹۶۰ متر دارای دو ساختمان مسکونی تخلیه فروشی تلفن ۳۰۲۸۵۸

بهترین نقطه‌سلطنت‌آباد

خانه‌ای ویلائی مدرن ۶ اطاق خوابه بااستخر وشوفاژ روشن ۸۴۴۰۲۳ و ۸۴۵۷۰۱

واقع در عباس‌آباد اول فرح جنوبی

یک منزل مستغلاتی سه طبقه هرطبقه دارای ۴ اطاق باسه شماره تلفن و شوفاژ وسرویس یک میلیون و پانصد هزارتومان بفروش میرسد . تلفن ۸۴۲۳۱۹
۱ـ۲ آـ ۲۴۴۹۱

خانه فروشی

مساحت ۱۲۰متر دارای ۲ طبقه۴اطاق باسرویس کامل واقع در نارمك سمنگان بعلت مسافرت به فروش میرسد .
تلفن ۸۵۱۱۳۲

خانه‌ای بمساحت ۵۰۰ متر و ۳۰۰ متر زیر بنا واقع درچهارراه‌سیروس کوچه ابوالقاسم شیرازی پلاك ۹۴ و۱۰۰ دو نبش دارای ۱۴ اطاق و زیر زمین با برق‌وآب‌بفروش میرسد تلفن ۳۵۶۶۴۹ و ۵۳۹۴۹۱

خانه‌ای به مساحت ۴۰۰ متر زمین و ۷۴۰ متربنا سه طبقه بفروش میرسد تلفن ۲۷۳۱۹۷ شمیران .
آـ ۷۵۶۴

خانه فروشی در بهترین نقطه تهران

بین سپهبد زاهدی و ایرانشهر نزدیك کریم‌ـ خان زند

یک دستگاه خانه فروشی دو طبقه با زیرزمین‌هرطبقه دواطاق خواب وسالن و هال باشوفاژو کولر و حیاط و گاراژ و برق سه‌فاز مناسب برای محل کارو سکونت بمساحت ۳۰۰ مترمربع و ۵۰۰ مترمربع بنا با جواز برای احداث ۶ طبقه ساختمان باضافه کلیه نقشه‌های‌ساختمانی وآبرسانی و تهویه مطبوع و حرارت‌مرکزی. نشانی‌ـ خیابان سپهبد زاهدی‌نزدیک‌کریمخان‌زند خیابان بهرام چوبین شماره ۱۹
آـ ۲۴۶۴۱

میدان‌کندی انتهای‌خیابان پرچم کوچه شهرام پلاک ۱۵ یکباب خانه شمالی دوطبقه درموقعیت عالی به مساحت ۱۸۲ مترآب‌و برق وتلفن ۹۳۴۷۳۱
۱ـ۲ آـ ۲۴۶۹۴

ساختمان‌فروشی

یك‌دستگاه‌ساختمان‌چهار طبقه با پارکینك و زیر زمین مجهز به آسانسور وفن کویل و ۵ دستگاه تلفن در بهترین نقطه تهران که برای دفتر ، شرکتهاوسکونت‌مناسب است بفروش میرسد خواستاران برای کسب هرگونه آگهی به‌تلفن شماره ۲۹۰۳۸۸ مراجعه فرمائید .
۱ـ۵

یك منزل دوطبقه‌بفروش میرسد تلفن ۷۵۸۱۴۴ـ ۷۵۳۱۸۱

اوکازیون

یکباب خانه به مساحت ۳۲۵ متر مربع با ۱۱ اطاق ۴ باب مغازه بر خیابان ۲۰ متری دروازه شمیران با مستاجر بدون واسطه ۴۵۰ هزار تومان مقطوع بفروش میرسد تلفن ۲۷۶۱۵۱ و تلفن بنگاه ۷۵۶۰۴۵

ویلافروشی

ویلا شخصی فروشی

تعدادی ویلا در منطقه پهلوی جردن، محمودیه،الهیه، فرمانیه باساختمان‌بزرگ‌مهندسی بمتراژ ۱۰۰۰ الی ۵۰۰۰ متر تلفن ۴۰۰۰۰ و۶۶۰۰۰۰
۱ـ۳ آـ ۲۴۶۱۸

آپارتمان ،ویلا فروشی

واجاره بخارجی ۸۳۱۳۴۹ ۲۱۶۵۸

ویلا مجهز در شمال‌شهر

فوری بفروش میرسد ۸۵۳۸۰۷
۱ـ۳ آـ ۲۳۱۱۴

تعدادی ویلا آپارتمان

درشمیرانات فروشی ۲۶۴۷۵۵
۱ـ۱۱ آـ ۲۳۴۱۳

ویلا و آپارتمان

برای‌فروش‌موجوداست۸۵۳۷۳۶
آـ ۲۳۱۵۸

ویلای فروشی‌در کرج

باچشم‌انداز وسیع پنجهزارمتر با عمارت مدرن ۳ اطاق‌خواب. شوفاژ . کولر . تلفن آب برق اطاق باغبان گلخانه استخرشنا مقابل دیوار دانشکده کشاورزی برای اطلاعات‌بیشتررجوع فرمایند ۳۱۹۷۸۴ به : بنگاه کوشان .
۱ـ۲ آـ ۴۰۸۹۴

ویلا و آپارتمان‌فروشی

در تلهک و شمیران تلفن ـ ۲۶۴۸۶۴
۱ـ ۱۸۱۶۴

باغ فروشی

زعفرانیه ۵۰۰ متر مربع باغ ۳۴ برخیابان عرض ۱۴ر۶۰ مشرف به۶۰۰۰متر‌باغ۸۲۳۰۰۳
آـ ۲۰۲۳۹

زمین‌فروشی

فروشنده‌زمین‌های‌صنعتی۹۲۹۵۳۷
۱ـ۲۵ آـ ۲۳۰۷۲

حدود ۱۰۰ هزار متر زمین در بهترین منطقه بندر

بوشهر

(معروف به باغ آقا) روبروی‌تاسیسات‌نیروی دریائی با سند مالکیت و دو چاه عمیق و تا اندازه‌ای مشجر دارای ساختمان بعلت مسافرت بخارج‌یکجا بقیمت‌بسیار مناسب بفروش میرسد از ۸ صبح تا ۸شب‌تلفن ۹۷۹۴۰۴ و بعداز این ساعات تلفن ۹۷۲۷۵۸

زمینی بابعاد ۱۴ × ۳۵، جنوبی، محصور ، دوبر ، واقع در سید خندان ، خیابان خشایارشاه با انشعاب آب‌بدون واسطه‌بملت مسافرت بفروش میرسد تلفن ـ ۲۳۰۸۷۱
۱ـ۲ آـ ۷۵۸۲

دو قطعه زمین بسیار مرغوب از اراضی

رامشهر

بعلت مسافرت بخارج‌به قیمت بسیار مناسب بفروش میرسد تلفن‌های ۹۷۲۷۵۸ـ ۹۷۹۴۰۴

توجه ـ توجه

زمینهای افسریه ـ مشیریه ـ مسعودیه باارزانترین قیمت‌نقدو اقساط فروشی تلفن ۳۵۷۸۷۲ دفتر علی مراد باباپیری
۱ـ۱۰ آـ ۲۳۵۶۸

زمین صنعتی ، کارخانه فروشنده‌ایم ۹۳۹۱۶۴

زمین در منطقه صنعتی بفروش میرسد . تلفن ۷۹۱۳۴۱
۱ـ۲ آـ ۷۴۶۵

زمین صنعتی در جاده کرج به قطعات مختلف فروشنده‌ایم ۹۲۹۵۰۱

اکازیون

یک قطعه زمین بمساحت ۹۸۰ متردر خیابان ایوبی کوچه آمل روبروی بیمارستان معتادین بفروش میرسد . طالبین بشماره تلفن ۱۵ـ۶۶۲۹۱۴ داخلی ۲۳ مراجعه نمایند از ساعت ۹صبح الی۴بعدازظهروازساعت ۵ببعد باتلفن ۹۲۵۹۷۳
۱ـ۲ آـ ۲۴۵۲۵

بر حریم دریای خزر

زمینهای فروشی واقع در ۴ کیلومتری‌خزرشهر به مساحتهای ۵۰۰ تا۷۰۰ مترباجوازساختمان وآب و برق بفروش میرسدتلفن ۲۳۰۳۰۸
۱ـ۳ آـ ۲۴۵۲۴

برای تاسیس

شعبات بانك فرش فروشی وحق‌العمل‌کاری ۱۶۰ متر زمین برخیابان‌مولوی پائین‌تر از بانک کارگشائی‌مقابل فروشگاه جدید کوروش با تلفن و آب و برق فروشی یامعاوضه

۳۰۵۴۱۱

۱ـ۳ آـ ۲۴۶۱۰

زمین‌فروشی

۵۵۰۰ متر جاده آرامگاه جنب کوی‌نهم آبان از ۱۰ صبح‌الی۵ بعدازظهر تلفن ۵۲۶۹۶۰ .
۱ـ۱۰ آـ ۲۴۵۴۶

سه قطعه زمین هرقطعه۵۴۰متر دارای آب ـ برق و اجازه ساختمان واقع درداخل‌محدوده منلقو معاوضه با اتومبیل یا فروشی تلفن ۴۰۶۸۶

سرقفلی

یك باب مغازه اتوشوئی در خیابان آبان جنوبی واگذار میشود۳۱۹۳۲۷

یك باب مغازه عکاسی با پروانه کسب و لوازم عکاسی با آب و برق و تلفن‌درخیابان ایرانشهر چهار راه کامیار واگذار میشود تلفن ۳۱۹۳۲۷

دو باب مغازه واقع در خیابان ناصر خسرو به مساحت ۱۱۰ متر مربع واگذار میشود تلفن ۳۰۲۸۵۸

یکباب‌مغازه‌لوکس‌فروشی

باجواز چینی‌بلور ولوستر با مساحت ۲۸ متر و یک باب زیرزمین جنب مغازه بامساحت ۱۲۰ متر با جواز فرش فروشی برق ۳ فاز صدآمپر و ۲دستگاه تلفن‌وآب ودرب مستقل زیرزمین واقع در نظام‌آباد شمالی بعداز سینما موناکو قیمت مقطوع۳۲۰ هزار تومان تلفن ۷۹۲۳۵۰
۱ـ۳ آـ ۲۴۳۹۲

دوباب مغازه خیاطی باجواز واگذار میشود خیابان ایرانمهر جنب چهارراه شهرستانک‌پلاک ۱۰۴ بابائی .
۱ـ۳ آـ ۲۴۴۷۵

اکازیون

مغازه نوساز خیابان آریامهر میدان ایران‌نوین تلفن ۶۵۷۸۹۴
۱ـ۳ آـ ۲۴۶۷۷

ساندویچی پونه با تمام وسائل بفروش میرسد

شاهرضا ابوریحان چهارراه سزاوار روبروی دبستان‌بهشت.
۱ـ۵ آـ ۲۴۶۹۵

خشکشوئی رامسربا‌موقعیت‌خوب بفروش میرسد سیمتری نارمک چهارراه سرسبز پلاک ۷۴۰ تلفن ۷۹۲۱۰۹

یکباب بنگاه بمساحت ۹۲۰۰ متر و ۴۰۰۰ متر زیر بنا دارای آب وبرق و دو شماره تلفن ، چاه عمیق با دستگاه کامل واقع در خیابان رزم‌آراء جنب بیمه های اجتماعی کوی نهم بفروش میرسد طالبین به تلفن های ۵۲۳۵۳۷ و۵۲۱۶۰۲ از ساعت ۸½ صبح الی ۱ بعداز ظهر و از ۴½ الی ۶ بعداز ظهر تماس حاصل فرمایند .

فروشگاه‌مبل

۴ طبقه ۵۰۰ متر باملک‌بفروش میرسدـ خیابان شاه چهارراه پیروز شماره ۵۵۲
۱ـ۲ آـ ۲۴۵۹۱

سالن آرایش زنانه باوسایل و جواز و تلفن واگذار میشودتلفن ۷۶۴۶۹۳
۱ـ۲ آـ ۲۴۵۴۷

دفترکار

تمام مبله با تلفن و پارکینك واگذارمیگردد. خیابان تخت جمشیدبین روزولت و بهار کوی مریخ شماره ۲۷۶ طبقه سوم تلفن ۸۳۱۳۴۹

اجاره‌داده‌میشود

موسسه‌پرستو۸۲۵۴۱۲

مرکز اجاره خارجی و ایرانی برای سکونت و محل کار .
۱ـ۲۲ آـ ۲۰۶۵۱

اجاره‌محل‌کار وسکونت

۵الی ۱۰۰ اطاقه در جردن پهلوی گاندی عباس‌آباد موجود است‌تلفن ۶۲۲۰۶۵ و۶۲۰۱۰۷
آـ ۱۹۸۷۷

یکدستگاه آپارتمان ۳ اطاقه با تلفن مستقل برای‌دفترکار نبش‌پهلوی تخت‌جمشید ساختمان گلستان برای اجاره موجود ۶۶۴۶۱۸

آپارتمانهای

۲تا ۱۲۵ اطاقه

درتخت‌طاوس، عباس‌آباد،وزراء امیرآباد، ونک ، شمیران‌برای اجاره خیابان وزراءنبش‌خیابان یازدهم ساختمان ۱۳۸ طبقه‌سوم دریچه تلفن ۶۲۴۶۱۳و۶۲۲۹۵۴
آـ ۲۴۵۰۱

داودیه پشت پارك کورش

ویلائی بزرگ عالی کاملا مجهز باپنج اطاق خواب اجاره داده میشود ۸۴۰۷۲۷

آپارتمان های رهن واجاره موجود است تلفن‌های۷۹۰۷۷۱ و ۷۹۱۵۵۴
۱ـ۶ آـ ۲۴۴۸۰

یک طبقه خانه ویلائی‌باسه‌اطاق خواب و سرویس کامل ایرانی وفرنگی قلهک خیابان دولت خیابان کیکاوس جهت سکونت اجاره داده میشودتلفن ۳۳۴۳۹۰ آقای شهرابی .
۱ـ۲ آـ ۲۴۴۷۳

آپارتمان ۲ اطاق‌خوابه اجاره داده میشود ۸۵۳۸۰۷
۱ـ۳ آـ ۲۴۶۴۹

یوسف آباد آپارتمان ۴ اطاق خواب اجاره داده میشود تلفن ۶۵۲۶۷۴

موردنیازاجاره

مورد نیاز خارجیان

سازمان خارجی بتعداد زیادی ویلا و آپارتمان مبله وغیرمبله محل کار در شمال‌شهر فوری نیازمندیم ۸۲۴۹۵۳ و۸۲۳۱۵۵
آـ ۲۳۴۸۲

اجاره بخارجی

هرنوع خانه وآپارتمان خودراهمین امروزتوسط خانم امریکائی لوسی به خارجیان اجاره دهید تلفن های ۶۵۱۲۱۲ ـ ۶۵۱۲۱۳

تعدادی ویلا و آپارتمان در شمال شهر موردنیاز فوری‌کارمندان‌یك‌شرکت خارجی‌است ۷۸۵۶۶

مورد نیاز طبقه اول یاویلاجهت اجاره بخارجیان تلفن۸۴۹۶۲۰

به دو ویلا دوتا ۵ اطاق خواب باتجهیزات کامل و یا آپارتمان برای سکونت دوخانواده‌خارجی درشمال شهر نیازمندیم تلفن ـ ۸۵۱۲۸۴ازساعت۵تا۸بعدازظهر
۱ـ۶ آـ ۲۴۰۱۵

قابل توجه

چنانچه منزل شما در شمال‌شهریاتهران‌پارس دارای مساحت در حدود ۱۵۰۰ متر باشد در حالیکه در آن ساکن هستیدجهت‌فیلم برداری (هفته‌ای دو روز) با بهترین قیمت اجاره می شود لطفا بعداز ظهرها با تلفن های ۸۴۵۸۲۱ و ۸۴۲۲۶۸ تماس‌بگیرید.

خانه دو طبقه تا ۵۰۰۰تومان مورد نیاز برای اجاره تلفن ـ ۳۰۱۲۸۷
۱ـ۲ آـ ۱۷۷۶۲

۵۰۰دستگاه‌آپارتمان‌های مبله غیر مبله و طبقات همکف با استخر برای تامین مسکن یك‌شرکت انگلیسی ۶۸۰۴۰۷ و ۶۸۵۵۹۶

ویلا و آپارتمان خصوصا طبقه اول برای خارجیان نیازمندیم‌ـ ۸۳۰۸۴۳
۱ـ۲ آـ ۲۴۱۴۲

جهت سکونت روسای چند شرکت خارجی به تعدادی ویلا و طبقه همکف با استخر برای اجاره فوری نیازمندیم ۸۴۸۴۲۴ و۸۵۳۸۵۳

موردنیازبرای‌خرید

زمین

زمین تهران‌پارس خریداریم‌تلفن ۷۹۳۰۲۰

زمینهای تهران‌پارس خریداریم ۷۸۰۰۷۱

اراضی سازمان چای و نارمک خریداریم تلفن ۷۹۵۲۸۱
۱ـ۱۲ آـ ۲۲۸۷۴

خریدارزمین‌های‌صنعتی۹۲۹۵۳۷
۱ـ۲۵ آـ ۲۳۰۷۳

خریدار زمین های تهران پارس تلفن ۷۸۰۴۸۵

زمینهای ونک ، ولنجک، دره قشلاق ، زعفرانیه راخریداریم‌ـ ۶۸۰۱۳۶
۱ـ۲ آـ ۲۴۶۵۳

خانه‌های کلنگی وزمین های ساختمانی در

شمال شهر خریداریم دفتر جمشید تلفن ۹۲۸۰۸۲

بنگاههای‌معاملات‌املاک

بورس املاك شمیران دفتر براتی ۲۷۲۰۷۵ـ۲۷۷۸۷۵

خرید فروش و اجاره املاك شمیران ۲۷۱۱۵۳

دفتر پارس مرکز معاملات املاك‌شهر و شمیرانات ۸۴۱۵۵۸

مرکز فروش آپارتمانو خانه های کوچك‌وبزرك در تمام نقاط‌شمال شهر تلفن ۹۳۷۰۶۲ شاهی

دفتر سانترال بهروزی

مرکز خرید و فروش زمین در کرج سرحدآباد جاده ملارد و خانه و آپارتمان تلفن ۹۳۵۵۶۲

بورس‌اراضی‌گوهردشت مهر شهر فردیس‌وملارد ۹۲۲۷۳۹

معاملات‌پول

پول موجود

پول

نیازپولی شمارا درمقابل

چك

و در مقابل هرنوع

اتومبیل و تلفن و مازاد ملك

چنانچه در رهن یاگروباشد در اسرع وقت فورا پرداخت میشائی.

۶۶۰۴۰۰
۶۶۹۷۰۰

پول

هزاری ۱۵ـ۲۰ـ۲۵ اتومبیل و چك کارمندی شاهرضا مقابل سینما رویال آژانس رایت ۳۱۰۱۶۹

وام‌فوری

با سود کم‌اتومبیل‌چك کارمندی ۳۱۰۱۶۸

وام‌ارزان

درمقابل اتومبیل تلفن و ملك فرح شمالی

۸۵۹۵۰۶
آـ ۲۰۱۳۳

دوست‌من

به شما در مقابل چك ،اتومبیل ، تلفن و مازاد ملك در صورتیکه در گرو باشد فورا پول تقدیم میکنیم .

۴۲۲۲۷

پول

بابهره ۲٪ درمقابل‌اتومبیل تلفن‌ساختمان چك‌کارمندی و مازاد ملك میدان رشدیه

۹۳۱۵۵۰

وام‌درمقابل‌چك کارمندی

۴۶۴۵۵

وام‌درمقابل چك‌کارمندی

۶۶۳۳۳۱

وام با چك فوری

۷۵۴۴۹۲

مرکز داد وستد پول روی ملك فوری ۸۴۵۵۴۴

وام بهرطریق ۹۳۱۷۳۱

وام درمقابل ملك، تلفن، فرش و قبض بانک کارگشائی۴۴۹۸۱

پول ارزان فوری ۸۲۲۶۵۹

پول شرطی فوری جهت خانه و مستغلات ۸۳۰۸۳۵

پول شرطی موجود ۳۱۶۸۸۵
آـ ۲۱۸۶۱

★ «ادم» ساختمان پیش ساخته از جنس «فایبر گلاس» خانه‌ایست ایده‌آلو اولترامدرن.
★ «ادم» ویلائی‌است زیبا وپردوام برنك های مختلف.
★ «ادم» برای سکونت درمناطق‌مختلف‌با هرنوع آب‌و هوا مناسب‌است.
★ هیچ عامل جوی به جنس آن صدمه نمی زندو احتیاج به‌تعمیرندارد.
★ ما باتکنیکی برتر ازآمریکا خانه‌پیش ساخته «ادم» رادرایران می‌سازیم.
★ قطعات پیش ساخته «ادم» درمدت سه‌روزنصب میشودو می‌توان آن رادر ظرف یک روز ازهم جداوبه محل دیگری منتقل ومونتاژنمود..و ....

* تهران صندوق پستی ۱۳۳۶ـ۱۴ دفترمرکزی نماینده در تهران
تلفن ۳۱۱۸۳۶ و۳۱۲۷۳۹
خیابان شاهرضا نبش لاله‌زار نوساختمان ۶۰۹طبقه‌ششم آپارتمان۱۹

خانه‌شمارابخارجیان‌اجاره‌میدهیم

مؤسسه نیازمندیهای‌خارجیان خانه بخارجیان اجاره میدهد
۸۳۰۰۸۱ - ۸۳۰۰۸۲
۸۲۱۸۱۱ - ۸۲۱۷۲۳
۳۶۱ تخت جمشید مقابل سفارت آمریکا

مؤسسه امور خارجیان مرکزاجاره تخت جمشید جنب بانک ملی
۷۵۱۷۸۲-۷۵۲۳۵۸

مرکز اجاره به خارجیان وزیری VAZIRI تلفن ۸۳۳۹۱۲ ۹۷۴۵۲۵

سازمان نیازمندیهای خارجیان خانه‌شمارا اجاره میدهد ۸۲۳۱۵۵ ۸۲۸۱۰۶ ۸۲۳۹۳۹

موسسه ظفر ZAFAR اجاره فوری خانه بخارجیان اجاره میدهد
تلفنهای ۲۲۷۷۴۶ ۲۲۸۵۸۹

۲۴ ساعته اجاره بخارجیان فرخ بازده سال تجربه ۲۳۸۷۹۹-۲۳۹۱۱۸

پیشتاز اجاره به‌خارجیان ۳۱۷۷۴۲

آژانس هایلند مرکزاجاره به‌خارجیان تلفن ۸۳۳۹۱۳ ـ ۹۷۴۵۲۵

موسسه امپایر ۲۳۷۵۰۰ خانه بخارجیان اجاره میدهد ۲۳۸۹۵۵-۲۳۰۲۲۲۲

سازمان خدمات تهیه مسکن مرکزاجاره به‌خارجیان ـ ۹۳۶۲۷۸

اجاره ویلاوآپارتمان بخارجیان فوری تلفن ۸۵۹۹۸۸

سازمان مسکن پارس مرکز ۸۵۳۸۵۳ ۸۴۸۴۲۴ اجاره ۸۵۷۵۸۵ بخارجیان

۸۲۹۷۶۶ - ۸۳۵۱۲۰ سازمان کورش اجاره منازل بخارجیان

آژانس پرس پولیس اجاره به خارجیها ۶۲۷۳۴۱-۶۲۲۵۲۰

شرکت خارجی

ویلا و آپارتمان مبله وغیرمبله شمارا سریع‌به‌خارجیان اجاره میدهد تلفن ۶۲۹۴۷۰و۶۲۱۷۹۹
آـ ۲۱۲۱۳

تعدادی ویلا وآپارتمان برای خارجیان شرکت احتیاج است ۲۹۲۹۸۲

ویلا و آپارتمان بخارجیان ـ ۸۵۰۵۵۶

تهیه‌مسکن کورش

مرکز اجاره به ایرانی وخارجی ۸۴۷۹۸۲ و ۸۵۶۴۸۲
۱ـ۱۳ آـ ۲۴۱۶۷

شرکت هماهنگی خدمات

شخصا یا توسط آژانس موره نظر مشخصات دفاتر کارومحل‌ـ های مسکونی را منحصرا برای اجاره بخارجیان بدایره منازل این شرکت‌اعلام‌فرمائید ۶۲۲۴۷۰ ۶۲۲۴۳۰

آژانس بین‌الملل

۸۳۰۸۴۱ و ۸۳۰۸۴۲ بخارجیان‌هر نوع‌مستغلات شما را مبله و غیر مبله در شهر و شمیرانات اجاره میدهد.

آژانس سی ـ اند ـ ار اجاره‌بخارجیان۸۴۹۶۲۵

قابل توجه علاقمندان خرید خانه یا آپارتمان در لندن برای هرگونه مشاوره وراهنمائی درمورد خرید خانه و یا آپارتمان در لندن به آدرس زیر رجوع و یا مکاتبه فرمائید.

George Head & Co.,
10 Carlos Place,
Grosvenor Square,
London, WIY 6HA,
ENGLAND.

اکازیون

محل آرایشگاه زنانه با جواز و لوازم و تلفن مستقل واقع در فیشرآباد با موقعیت عالی‌بفروش میرسد تلفن ۸۳۴۳۷۲

یك دستگاه آپارتمان به مساحت ۱۲۰ متر مربع با تلفن مستقل واقع در فیشرآباد بفروش میرسد تلفن ۸۳۴۳۷۲

نیازمندیهای اطلاعات

برای دادن آگهی تلفنی باشماره‌های ذیل تماس حاصل فرمائید

تلفنهای: ۳۱۱۲۲۵-۳۱۱۲۲۴

استخدام

شرکت تیتان استخدام میکند

۱ـ کارگر آهنگر درجه ۱ و۲ ۱۰نفر.
۲ـ کارگر جوشکار درجه ۱و۲ ۱۰ نفر.
۳ـ راننده جهت سرویس‌مینی‌بوس‌حداقل سن بین۳۵تا۴۰سال متقاضیان به آدرس کیلومتر ۲ جاده مخصوص کرج جنوب کارخانه آماوشوکومارس کوی سوم بیمه پلاک ۱۰ مراجعه نمایند.
تلفن ۹۵۱۹۴۶ ـ ۹۵۳۰۷۲
۱ـ۳ آ ـ ۲۴۴۱۴

زن و شوهر باتجربه که یکی آشپزی ودیگری کارهای نظافت را به عهده بگیرد بدون فرزند بطور شبانه‌روزی‌استخدام‌میشود تلفن ۸۲۱۸۴۷
۱ـ۲ آ ـ ۲۴۴۰۲

تعدادی دیپلمه ریاضی (مرد)

با حقوق و مزایای مکفی استخدام میشوند.
متقاضیان میتوانند شخصا با دردست داشتن مدارک استخدامی به شرکت‌ترانس پیک واقع در کیلومتر ۲۴ جاده‌مخصوص کرج‌مراجعه نمایند.
آ ـ ۲۴۶۹۰

شرکت ساختمانی

به چند نفر مهندس راه وساختمان با تجربه‌کافی در امور پیمانکاری و آشنائی کامل به زبان انگلیسی جهت مدیریت و اجرای پروژه‌ساختمان کارخانه بزرگ در شهرستان و تهران احتیاج دارد لطفا به آدرس تهران‌خیابان‌پهلوی روبروی‌فروشگاه‌کوروش خیابان زرتشت‌شماره۳۲ طبقه ۶ مراجعه فرمائید.

آگهی استخدام

به یکنفر تکنیسین ساختمان که تجربه کافی در کارهای بتنی داشته باشد جهت کار درساوه مورد احتیاج است‌تلفن: ۸۳۴۵۰۱ و ۸۳۵۱۶۰ و ۸۳۵۱۶۱

آگهی استخدام

بیك دوشیزه یا بانو سکرتر وارد به امور ماشین نویسی نیازمندیم تلفن۹۲۶۰۲۰

مهندس راه و ساختمان

بچند نفر مهندس راه و ساختمان جهت کار راه سازی نیازمندیم ۴۷۰۵۲

چند نفر کارگرداربست‌بند وچند نفرکارگرساده نیازمندیم از۱۲ الی۸تلفن ۳۴۱۴۴۲
۱ـ۳ آ ـ ۲۴۶۲۵

یکنفر خدمتکار زن برای‌تمام‌وقت نیازمندیم تلفن ۶۸۵۳۳۰
۱ـ۲ آ ـ ۲۴۶۱۱

راننده باتجربه وارد به ماشین اتوماتیک برای منزل مورد نیاز است تلفن ۲۹۰۵۴۴
آ ـ ۲۴۵۸۷

بیك برشکار زن‌کشباف نیازمندیم تلفن ۳۱۴۷۷۳

به تعدادی کارگر نصاب کاغذ دیواری حرفه‌ای و تعدادی کارگر پادو نیازمندیم بین ساعت ۵ تا ۸شب با ۹۶۰۶۰۹ تماس بگیرید.

استخدام

جوانی آشنا به زبان انگلیسی (درحد مکالمه) جهت فروش لوازم مهندسی نیازمندیم تلفن ۸۲۶۳۲۶ و ۸۳۸۳۴۳

استخدام راننده تریلی

شرکت ساختمانی وراه سازی یك نفر راننده تریلی با تجربه استخدام میکند تلفن ۸۳۱۴۵۰ و ۸۲۴۱۶۳

تعدادی پرداخت کار با یك سال سابقه کار نیازمندیم ۸۲۸۲۶۶

شرکت کارفه

پیمانکار لوله‌کش سرد و گرم چدن‌کار وکانال‌ساز مجرب نیاز دارد بعدازظهرها از ساعت۴تا۶ به نشانی میدان ۲۵ شهریور ابتدای بزرگراه شاهنشاهی نبش زهره شماره ۶۵مراجعه شود.
۱ـ۳ آ ـ ۲۴۵۸۶

تحصیلدار

بیکنفر تحصیلدارباسواد و ضامن معتبر باگواهی موتور نیازمندیم تلفن ۴۲۲۲۷

آژانسی به تعدادی راننده با اتومبیل نیازمند است۳۴۹۸۷۹ـ ۳۴۵۸۲۹
۱ـ۳ آ ـ ۲۴۳۲۵

تکنیسین برق ومکانیك

دارای دیپلم ومعافی‌جهت کارخانه آجر ماشینی استخدام میشود ـ ۸۲۶۳۷۶ ـ۸۳۵۸۷۱

به دو نفر دوشیزه‌یابانو جهت تدریس زبان انگلیسی و خیاطی با متد گرلاوین در منزل نیازمندیم‌تلفن ۲۳۴۸۴۷

تعدادی کارگر اطوکش روزمزد یا کارمزدفوری نیازمندیم ۵۲۵۵۹۳

خدمتکار
برای انجام کار های منزل و نیز وارد به‌امور آشپزی استخدام‌می‌شود سن از ۳۰ به بالا تلفن ۲۶۲۵۸۴ و۲۶۲۳۸۳

به یکنفر بانو آشنابتایپ فارسی و جوابگوئی تلفن با حقوق مکفی نیازمندیم تلفن ۵۳۶۲۱۶

بافراد زیر نیازمندیم
۱ـ دوشیزه یابانو برای تصدی تلفن و بایگانی آشنابتایپ‌فارسی
۲ـ یکنفر متصدی آبدارخانه (مرد) باداشتن دفترچه خاتمه خدمت.
۳ـ ۴نفر کارگر ساده (مرد) باداشتن دفترچه خاتمه‌خدمت.
نشانی خیابان قدیم‌شمیران خیابان بوشهر خیابان عشرت‌آباد جنب نقلیه وزارت بهداری شرکت ایس‌ترانس ساعت‌مراجعه بین ۴تا۷ بعدازظهر.
آ ـ ۲۴۶۷۱

استخدام‌سکرتر

یکنفر دوشیزه یا بانو باسابقه کار و مسلط‌به تایپ فارسی برای ۸ تا ۱ بعدازظهر و ۴ تا ۵ر۷ بعدازظهر باحقوق تا ۳ هزار تومان استخدام‌می شود تلفن ۶۶۰۲۰۰

موسسه مهندسین مشاور

احتیاج به یکنفر بانو جهت جوابگوئی تلفن و ریسپسیون دارد ساعت کار شنبه تا ۴ شنبه ۸ صبح تا یك بعداز ظهر ۲ بعداز ظهر تا ۵ر۵بعد از ظهر تلفن ۸۳۴۷۲۰ و ۸۲۹۴۳۳

یک کارگرزن برای خانواده ۴نفری بطور شبانه‌روزی مورد احتیاج است از۳تا۱۰ بعدازظهر تلفن ۶۲۹۳۴۰
۱ـ۲ آ ـ ۲۴۵۹۳

تعمیرکار تلویزیون و کارآموز مورد احتیاج است ۳۱۱۵۰۰

استخدام سکرتر

یک دوشیزه یابانوی سکرترآشنا بتایپ فارسی نیازمندیم.
دفتر آرته‌نوا ـ مهندسین طراح
میدان ۲۵ شهریور خیابان امیر اتابک چهارراه دیبا ساختمان محمدپور طبقه سوم شماره۴تلفن ۸۲۴۴۸۶
۱ـ۲ آ ـ ۲۴۵۸۵

تعدادی فروشنده فعال‌با سابقه ویزیتوری که دارای وسیله نقلیه و ضامن معتبر باشند مورد نیاز است برای مصاحبه با تلفن ۶۶۳۶۰۷ تعیین وقت نمائید.

کارگر

با گواهینامه رانندگی نیازمندیم ۸۴۱۲۴۶

دوشیزه یا بانو

با دانستن ماشین‌نویسی فارسی تمام‌وقت‌نیازمندیم ۸۴۱۲۴۶

بیك راننده پایه یك با سابقه کار مورد نیاز است تلفن ۲۹۲۸۵۰

استخدام

برای کار دوسره در مطب دندانپزشکی به چند دوشیزه نیازمندیم خواهشمنداست‌صبحها از ساعت ۹تا۱۲ و بعدازظهراز ساعت ۲تا۷ با تلفنهای ـ ۲۶۵۴۸۱و۲ تماس حاصل فرمایند.
آدرس : انتهای خیابان جردن خیابان مریم پلاک ۳۰

پرستار بچه
بانوی ۳۵ سال‌به‌بالاآشنابه‌زبان انگلیسی بطور تمام وقت جهت پرستاری بچه دریک خانواده ایرانی استخدام میشود به تلفن ۲۹۰۵۷۱ رجوع فرمائید.

یك دانشگاهی با سابقه‌یك‌سال‌کار به بالا به صورت نیمه وقت برای انجام کار های دفتری‌بررسی‌آب های زیرزمینی مورد نیاز تلفن ـ ۸۲۱۳۵۹

پرستار بچه با حقوق مکفی شبانه روزی ـ نیازمندیم از۲بعداز ظهر به‌بعد تلفن ۶۲۹۵۲۸

شرکت‌فوکال

بیك دوشیزه خوش‌تیپ شرقی‌سبزه موبلندجهت فیلمهای تبلیغاتی پارت تایم نیازمندیم بلوار ـ الیزابت نبش کاخ جنب بانك ملی شماره۵۴طبقه اول
۱ـ۳

چند نفر حسابدار با حداقل سه‌سال سابقه با حقوق مکفی استخدام میشوندتلفن۵ـ۵۴۸۱۰۱

یک شرکت ساختمانی با سابقه جهت اخذ درجه‌بندی مهندسین راه وساختمان آرشیتکت‌باسابقه بیش‌از ۵ سال و لیسانسیه حسابداری یا اقتصاد یامدیریت اداری باسابقه بیش از ۸ سال راکه در دستگاههای دولتی شاغل نباشند بعنوان شریک به همکاری میپذیرد‌براهنمای‌شماره ۳۴۸ روزنامه اطلاعات مکاتبه نمائید.
۱ـ۳ آ ـ ۲۴۶۷۲

خدمتکار زن برای انجام‌کارهای نظافت دفتر شرکت مورد نیاز است تلفن ۸۴۶۸۰۲
۱ـ۳ آ ـ ۲۴۶۳۶

به یکنفر موتورسوار نامه‌رسان صبحها نیازمندیم حقوق ۵۰۰۰ ریال تلفن ۶۲۰۳۲۸
آ ـ ۲۴۶۳۷

داینرز کوب ایران

یکنفر آقا یاخانم صندوقدار با سابقه را که بزبان انگلیسی‌هم آشنائی داشته باشد استخدام مینماید. به خیابان سپهبد زاهدی شماره ۱۰۲ طبقه پنجم مراجعه فرمائید.
آ ـ ۲۴۶۴۷

بتعدادی کارگر جوشکار وساده‌نیازمندیم۲۸۴۹۶۲

سکرتر باآشنائی کامل بزبان انگلیسی و تایپ فارسی و لاتین مورد نیاز است داوطلبین بین ساعت ۹ صبح الی۲بعدازظهربا مدارک لازم‌جهت مصاحبه به شرکت شهریار میدان ایران‌نوین خیابان بیستون پلاک۱۹مراجعه فرمایند تلفن های ۶۲۶۱۰۴ و ۶۲۸۸۲۳
آ ـ ۲۴۲۶۲

راننده

با ۵ سال سابقه‌کارتمام وقت استخدام میشود از ۱تا۳ بعدازظهر تلفن ۸۴۰۳۲۶

بچند نفردوشیزه‌یابانوی خیاط نیازمندیم میدان شهناز ابتدای شاهرضا خیاطی شباهنك

بیك کارگر سرپیچ و برشین کن جهت سالن آرایش نیازمندیم تلفن ۷۵۸۱۴۴

ربکا
با مدیریت شاهوردی به دوشیزه یا بانوئی جهت فروشندگی نیازمنداست چهار راه لشگر خیابان کمالی نبش کوچه فرهی تلفن ۵۴۰۹۳۶

آگهی استخدام
بچندنفر دوشیزه یابانو فروشنده نیازمندیم خیابان‌پهلوی چهارراه شاه نبش پاساژ آزاد فروشگاه شانتن.
۱ـ۱۰ آ ـ ۲۴۵۶۹

پرستار

یك نفر پرستار بچه با حقوق مکفی استخدام‌می شود داوطلبین با تلفن ۸۲۸۱۹۲ تماس حاصل فرمایند

ISL

شرکت ایران سنگرون افراد زیر را

با حقوق مکفی وشرایط کار مناسب در کارخانه واقع در جاده قدیم کرج و کادر اداره مرکزی واقع در خیابان آریامهر استخدام می‌نماید
۱ـ کارمند حسابداری با ضامن معتبر ۵نفر.
۲ـ ماشین‌نویس و کارمند ساده آشنا به زبان انگلیسی ۵نفر.
۳ـ فروشنده لوازم برق ۱۰نفر.
۴ـ کارگر ساده ۳۰ نفر.
واجدین شرایط به کارگزینی شرکت واقع در خیابان آریامهر جنب حزب رستاخیز شماره ۱۶۹ مراجعه فرمایند.
آ ـ ۲۴۶۷۴

ماشین‌نویس فارسی

بیك نفر دوشیزه یا بانو وارد به تایپ فارسی و مکالمات تلفنی تمام وقت احتیاج است‌بین‌ساعت ۹الی۱۲به‌تلفن ۸۲۰۲۱۱مراجعه شود.
۱ـ۲ آ ـ ۲۴۶۵۸

استخدام

به چند نفر کارگر زن دوزنده و برش‌کار

لباس های زیرزنانه با حقوق مکفی نیازمندیم فقط صبحهابه آدرس زیر خانم ربیعی مراجعه نمایند ـ خیابان پهلوی‌بزرگمهر نبش‌صبا شماره ۱۴ طبقه اول.

کارخانه کارتن‌سازی میهن

به یك نفر کارمند فنی‌که آشنا به اموراربقطعات یدکی و بایگانی فنی و خواندن زبان انگلیسی باشد نیاز دارد.
پایان خدمت زیر پرچم‌یا معافیت دائم ـ ثبات‌کار و حسن سلوك‌ازشرایط ملزمه این شغل‌است.
متقاضیان مستقیم به کارخانه واقع در جاده مخصوص کرج خیابان داروپخش بین ساعت ۸ تا۱۵ مراجعه کنند.
۲ـالف ۱۰ر۵۴

بیکنفرکارگر نقاش‌درجه یك اتومبیل نیازمندیم تعمیرگاه شماره ۱۱ـ پیکان تلفن ۳۴۶۳۹۲ و ۳۳۸۱۸۱

بچند نفر خانم تلفنچی و ماشین نویس نیازمندیم تلفن ۷۵۸۶۷۹

یك نفر راننده پایه‌دو شخصی تمام وقت وبك نفر نصاب پرده‌موردنیاز است تزئینات رز تلفن ۷۹۵۸۸۱

یکنفر مهندس تاسیسات با سابقه حداقل ۳سال در کارهای اجرائی جهت سرپرستی تاسیسات‌یك شرکت بزرك ساختمانی استخدام میشود که محل کار وی‌در تهران بوده و به کارگاه‌های‌شرکت در شهرستان ها سرکشی خواهد نمود متقاضیان با راهنمای شماره ۳۴۵ روزنامه اطلاعات مکاتبه نمایند.

شرکت ارساگاز استخدام می نماید

دونفر کمک حسابدار و بایگان مطلع و باسابقه کار و یکنفر خانم تلفنچی مورد نیاز است.
آدرس خیابان روزولت روبروی دانشسرا کوی نیک شماره ۷
آ ـ ۲۴۲۱۷

تعدادی کارگر فرنگی‌ساز با حقوق مکفی نیازمندیم تلفن ـ ۴۹۴۶۴
۱ـ۱۰ آ ـ ۲۴۱۴۵

بیك نفرمتخصص‌باتجربه برای مونتاژ تابلو های کنترل برق اتوماتیك نیازمند است تلفن ۶۵۲۱۷۱

بیك کدبانو که بکارهای منزل‌وارد باشد تمام‌وقت مورد نیاز است با تلفن ۷۶۹۷۱۴ تماس بگیرید.

بیك‌مانیکوریست بسیارمجرب‌جهت کار در هتل آریا شرایتون نیازمندیم تلفن ۶۸۲۷۷۱

بیك دوشیزه آرایشگر بسیار مجرب نیازمندیم تلفن ۶۸۲۷۷۱

دوشیزه یا بانو مسلط به ماشین نویسی‌فارسی و آشنائی کامل بزبان انگلیسی برای تمام‌وقت مورد نیاز است تلفن ۸۳۷۰۳۶

یکنفر مهندس راه و ساختمان با سابقه حداقل ۵ سال کار با حقوق و مزایای کافی جهت سرپرستی کارگاهی در نزدیك همدان استخدام میشود.

متقاضیان با راهنمای شماره ۳۴۶ روزنامه اطلاعات مکاتبه نمایند.

شرکت صنعتی چوفل
استخدام‌مینماید

۱ـ نجار فرنگی‌ساز ۲ـ آهنگر ماهر ۳ـ رنگکار ۴ـ رویمکوب ۵ـ راننده باسابقه تلفن۷۸۲۸۳۶
آ ـ ۳۴۶۶۰

بیکنفر دوشیزه یابانو جهت داروخانه نیازمندیم‌تلفن۲۳۱۲۲۵
۱ـ۳ آ ـ ۲۴۴۶۱

شرکت مهندسی وارم ـ آپ بچندنفر استادکار برق نیازمند است. آدرس ـ جاده قدیم شمیران شماره ۶۲۷
۱ـ۲ آ ـ ۲۴۵۳۰

بیك پرستار ارمنی یاروس‌شبانه روزی جهت نگهداری یک نوزاد احتیاج‌است تلفن ۸۵۴۴۲۵
۱ـ۲ آ ـ ۲۴۶۲۴

یکنفر دوشیزه یا بانویا سواد خواندن و نوشتن جهت جوابگوئی‌تلفن‌تمام وقت نیازمندیم تلفن ۶۸۲۷۱۹

صندوق نسوز کاوه

عده‌ای راکه ساکن‌شرق وجنوب شرق تهران ودارای سابقه‌کار باشند با حقوق ومزایای مکفی استخدام مینماید.
۱ـ قالبند.
۲ـ درو‌پنجره‌ساز.
۳ـ جوشکار کاربیت.
۴ـ کارگرساده.
واجدین شرایط میتوانند همه روزه از ساعت ۷ صبح‌الی ۴ بعدازظهر به آدرس کیلومتر۱۴ جاده آبعلی‌سرخه‌محصارکارخانه کاوه مراجعه نمایند.
آ ـ ۴۱۰۵۰

به یك خانم که تایپ فارسی بداند دوسره نیازمندیم

شرکت براق خیابان اکباتان روبروی بانک داریوش تلفن ـ ۳۹۳۶۵۶
آ ـ ۲۴۶۴۵

بیك‌کارگرساده‌نیازمندیم تلفن ۹۳۵۹۸۴

بیمارستان‌جدیدالتاسیس عیوض‌زاده احتیاج‌بیکنفر قابله تحصیل کرده‌برای نصف روز و دوشب در هفته و چند نفر بهیار دارد .خیابان شیخ‌هادی

استخدام سکرتر

به یکنفر دوشیزه یابانو واردبه امور ماشین‌نویسی فارسی نیازمندیم تلفن ۸۵۵۳۰۵
آ ـ ۲۴۴۹۹

استخدام

۱ـ مدیر مجرب و وارد به امور تولید صنایع چوبی ۳ نفر
۲ـ منشی وماشین‌نویس مسلط بزبان انگلیسی‌و فارسی دو نفر تلفن ۸۲۴۱۸۲

تراشکار

جهت قالبسازی نیازمندیم تلفن ۷۸۲۹۰۸ و۷۸۱۸۴۰

شرکت‌بتون ۷۰

به مهندسینی که نمونه امضاء و پروانه‌اشتغال بکار دارند نیازمندیم تلفن ۷۹۶۴۹۴

یك نفر که به امور مکاتبات بین‌المللی‌تسلط کامل داشته باشد مورد نیاز است تلفن۶۲۵۲۶۶

بیك نفر پیشخدمت زن بطور تمام وقت‌نیازمندیم ۷۸۲۰۹۹

۲نفر تکنیسین برق با سه یا چهارسال سابقه کار باحقوق مکفی استخدام میشود.داوطلبان باصندوق پستی ۲۰۱ مکاتبه و روی پاکت جمله راجع به استخدام تکنیسین برق قیدشود.
۱ـ۲

سکرتر

به خانمی که زبان فرانسه یا انگلیسی بداند بعنوان سکرتر مطبهرای عصرها نیازمند است تلفن ۸۲۹۹۲۲ ـ ۲۲۳۱۹۹
آ ـ ۱۶۶۰۹

جویای کار

مدیریت مالی

داری‌تسلط کامل بزبان‌انگلیسی و آشنائی کامل بزبان فرانسه لیسانسیه مدیریت بازرگانی و حسابداری از دانشگاه تهران‌و انگلستان ۱۲ سال سابقه‌مدیریت حسابداری و مالی در شرکتهای صنعتی‌وبازرگانی تلفن ۸۵۶۶۵۱
۱ـ۲ آ ـ ۱۶۴۳۵

راننده پایه ۲ شخصی بعد از ظهر ها آماده کار است از ساعت ۷ر۳۰ صبح تا ۲ بعداز ظهر با تلفن ۳۱۱۳۶۱ داخلی ۳۷۳ یا ۳۸۴ آقای‌حبیبی تماس حاصل فرمائید.

گروه حسابداران

خدمات حسابداری و تنظیم‌دفتر قانونی توسط لیسانسیه های حسابداری و حسابرسی تلفن‌ـ ۶۸۲۸۹۶ـ۹۷
۱ـ۲ آ ـ ۲۴۳۰۴

SECRETAIRE DACTYLO-TRILINGUE (FARSI-FRANCAIS-ANGLAIS), CHERCHE TRAVAIL JUSQUE 16H. TEL: 222117.

اگر میل دارید پنج رو در هفته در یك محیط صمیمی کار نمائید.
اگر میل دارید از طرف شرکت یك ماه تعطیلات خود را در سوئیس بگذرانید و بزبان فرانسه و تایپ لاتین تسلط کامل دارید شما را به همکاری‌دعوت مینمائیم ۸۴۸۰۹۹

کارخانه آجر ماشینی واقع درجاده قدیم خراسان

احتیاج‌به‌دونفر سرپرست تولید دارد داوطلبین میبایستی حداقل سه‌سال سابقه سرپرستی تولیددر یك‌واحد صنعتی «ترجیحا کارخانه آجر سازی» را داشته باشند.
جهت کسب اطلاعات بیشترو مصاحبه به‌آدرس: خیابان ایرانشهر روبروی خیابان سپند ـساختمان ۵۵۵ به‌آقای شهاب‌الدین میرفخرائی مراجعه فرمائید.

Carrier

شرکت کریر ترموفریك

رئیس حسابداری صنعتی

با مشخصات زیر برای کارخانه شرکت واقع در شهر صنعتی البرز در قزوین نیاز دارد.
۱ـ دارای لیسانس حسابداری صنعتی
۲ـ ۳ تا ۵ سال سابقه کار در موسسات‌صنعتی
کسانیکه در امور مربوط به تعیین قیمت‌تمام‌شده به استاندارد تجربه داشته باشند ارجحیت‌دارند.
۳ـ آشنائی کامل به‌زبان‌انگلیسی
از متقاضیان خواهشمند است از ساعت۸صبح تا ۵ بعدازظهر به خیابان تخت‌جمشید بین‌چهارراه بهار وروزولت ساختمان بلرطبقه سوم مراجعه نمایند

کاباره‌باکارا

ده نفر کارگر گارسن‌با سابقه راکه‌کمی‌زبان انگلیسی بدانند استخدام میکنند علاقمندان همه شب از ساعت ۸تا۱۰ شب‌به دفتر کاباره‌باکارا مراجعه نمایند.

آگهی‌استخدام

به‌یکنفر مهندس تاسیسات باحداقل ۳ سال سابقه اجراء کارهای تاسیساتی برای خدمت در منطقه آذربایجان نیازمندیم به تلفن های: ۴۱۹۷۲و۶۶۷۶۷۶مراجعه‌فرمایند

گروه صنعتی شهریار

گروه‌صنعتی‌شهریار

برای رانندگی ماشین سواری یکنفر راننده‌که دارای گواهینامه پایه دو همگانی بوده‌وسن او بیشتر از ۳۵ سال نباشد با دارا بودن حداقل‌دو سال تجربه کار استخدام مینماید. داوطلبان به کارگزینی کل گروه صنعتی شهریار واقع در بهجت‌آباد ساختمان شماره ۲۴۸ مراجعه‌فرمایند.

IRANTANKER

آگهی‌استخدام

شرکت حمل ونقل ایران تانکر
واقع در کیلومتر ۷ جاده قدیم کرج بعداز کارخانه شیرپاستوریزه

حسابدارو کارمند

حسابدار با تجربه چند نفر
کارمند با مدرك تحصیلی سیکل اول‌چندنفر
علاقمندان میتوانندجهت آگاهی بیشترو کسب اطلاعات لازم همه روزه از ساعت۸تا۵ بعدازظهر به کارگزینی شرکت به آدرس بالامراجعه نمایند.

IMMEDIATE EMPLOYMENT

Farsi-English Typist
Fluency in English
Experience in Farsi and English typing
Call 628219 or 623258 between 8 a.m. to 2 p.m. Miss Nili.

شرکت سهامی خاص صنعتی هوخست برای کار تولید مواد شیمیائی در شیفت‌های‌مختلف تعدادی‌کارگر باسواد که خدمت نظام‌وظیفه را انجام داده یامعافی غیرپزشکی دردست داشته باشند بامزایای زیر استخدام میکند.
۱ـ برخورداری از بیمه کامل و بازنشستگی سازمان بیمه‌های‌اجتماعی.
۲ـ برخورداری از سود ویژه به‌مبلغ قابل ملاحظه.
۳ـ برخورداری‌از غذای‌مناسب و ارزان.
۴ـ تسهیلات رفت و آمد.
افرادی که در شرق تهران سکونت دارند حق تقدم خواهند داشت از مراجعین خواهشمند است به آدرس ذیل مراجعه فرمایند.
جاده ابعلی بعداز دوراهی تهران‌پارس بین‌کارخانجات فیات‌وفیلیپس شرکت‌سهامی‌خاص صنعتی هوخست تلفن ۷۸۲۲۸۴ـ۵

استخدام کارگرساده

تعدادی کارگر ساده جهت نصب آسانسور با مزایای زیر استخدام میشوند
۱ـ استفاده از مزایای طبقه‌بندی مشاغل
۲ـ دریافت سودویژه سالیانه
۳ـاستفاده کامل‌ازمزایای‌قانون‌کارو‌تامین‌اجتماعی
داوطلبین به شرکت سهامی خاص نصب و سرویس و تعمیر آسانسور دیبا واقع درخیابان حافظ مقابل پارك‌هتل همه‌روزه از ساعت۲ الی ۵ر۴ بعدازظهر مراجعه نمایند.
تلفن ۴۵۳۷۴ و ۶۶۲۸۵۵

شرکت‌سهامی کفش‌وین

با حقوق مکفی
بیمه درمانی، حوادث، بازنشستگی
پرداخت وام ضروری
پرداخت وام مسکن
عائله مندی
استفاده ازغذای رایگان
افرادذیل‌رابهمکاری‌دعوت‌مینماید:
۱ـ فروشنده مرد (جهت تهران وشهرستان)
۲ـ نگهبان با ضامن معتبر
۳ـ کارگر چرخکار (زن‌ومرد)
۴ـ کارگر ساده (زن و مرد)
متقاضیان میتوانند همه روزه باستثنای روزهای تعطیل از ساعت ۸ الی۱۳ بکارگزینی کارخانه واقع در کیلومتر ۱۸ جاده مخصوص کرج مراجعه فرمایند.

شرکت‌ساختمانی های‌وی

احتیاج به مهندس راه‌وساختمان‌با سابقه حداقل ۴ سال در راه سازی دارد.
تلفن ۶۲۸۰۲۳ ـ ۶۲۳۳۶۳

گروه‌صنعتی‌بهشهر درتهران‌افراد ذیل‌رادعوت به‌همکاری‌می نماید:

۱ـ نگهبان با : تحصیلات ششم ابتدائی، برك خاتمه‌خدمت، تناسب اندام، سابقه کار وتضمین کافی
۲ـ ماشین نویس با : تحصیلات دیپلم‌متوسطه، معافیت دائم‌وتجربه کافی
۳ـ مامور پذیرائی رستوران (زن) با : تحصیلات سیکل اول یا حداقل ششم ابتدائی
۴ـ تحصیل دار با : تحصیلات متوسطه، گواهینامه موتورسیکلت برك خاتمه خدمت وتضمین کافی
واجدین شرایط می توانندتاتاریخ ۲۰ دی ماه به‌نشانی خیابان‌سپهبد زاهدی شماره ۷۰ امور کارمندان مراجعه فرمایند.

نیازمندیهای اطلاعات

برای دادن آگهی تلفنی باشماره‌های ذیل تماس حاصل فرمائید

تلفنهای: ۳۱۱۲۲۵-۳۱۱۲۲۴

GM IRAN

شرکت جنرال موتورز ایران
(شرکت سهامی خاص)
GENERAL MOTORS IRAN LTD.

جنرال موتورز ایران استخدام میکند

مهندس برق با دوسال سابقه کار مسلط بزبان انگلیسی
مهندس صنایع با دوسال سابقه کار مسلط بزبان انگلیسی
مهندس مکانیك با دوسال سابقه کار مسلط بزبان انگلیسی
معلم زبان انگلیسی با سابقه تدریس در آموزش فنی و کلاسهای انگلیسی
تکنسین فنی با سابقه کار وزبان انگلیسی
سکرتری باشورت‌هند (زن)
ماشین نویس‌فارسی‌و لاتین‌زبان انگلیسی درحدتکلم
صافکار (گلگیرساز) معلومات خواندن و نوشتن فارسی حداقل با دوسال‌سابقه کار
جوشکار برق وکاربیت‌معلومات خواندن و نوشتن فارسی حداقل‌بادو سال سابقه کار
تعمیرکاربرق‌معلومات‌خواندن‌ونوشتن فارسی حداقل با دوسال سابقه‌کار
واجدین شرائط میتوانند همه روزه بغیر از پنجشنبه و جمعه با در دست داشتن ورقه معافی یا خاتمه‌خدمت ازنظام‌وظیفه بکارگزینی شرکت جنرال موتورز ایران واقع‌در کیلومتر ۱٤جاده‌کرج مراجعه‌نمایند.

شرکت کارخانجات پارس‌الکتریك برای کار تمام وقت. بهمکاری افراد زیر نیازمند است :

۱-برنامه‌ریزوزمانسنج

دیپلم یافوق دیپلم فنی‌برای‌برنامه ریزی وزمان‌سنجی باند های‌تولیدی، آشنا بزبان آلمانی .

۲-سرپرست

دیپلم یا فوق دیپلم مکانیك با یك سال سابقه کار در قسمت کنترل مرغوبیت کارخانجات تولیدی .

۳-تکنیسین

دیپلم یا فوق دیپلم الکترونیك‌با حداقل سه سال سابقه کار عملی‌در کارخانجات تولیدی .

۴-حسابدار

دیپلم متوسطه با حداقل دو سال سابقه کار حسابداری .

۵-کارمنددفتری‌وکاردکس نویس

دوشیزه یا بانوی دیپلمه باحداقل یکسال سابقه کار ، آشنا به تایپ فارسی و انگلیسی .

٦-انباردار

حداقل ٦ ماه سابقه کار (برای کار در تهران و شهرستانها) .

۷-ماشین نویس

دوشیزه یا بانو با سابقه کار ماشین نویسی فارسی (محل کار خیابان ایرانشهر).
شرایط عمومی :
دارا بودن برگ خاتمه خدمت یا معافیت دائم .
از کلیه داوطلبان واجد شرایط دعوت میشود همه روزه بین ساعت های ۸صبح تا ٤ بعد از ظهر(روز های پنجشنبه‌تایک‌بعد از ظهر) بدفتر کارگزینی شرکت‌واقع در خیابان آیزنهاورایستگاه شاوبلورنس شماره ٥٦۳ مراجعه فمایند

آگهی استخدام شرکت ساختمانی دی.اچ.اچ بندرشاهپور

شرکت ساختمانی‌دی‌اچ‌اچ‌جهت کارگاه بندرشاهپور خود نیازمند تعدادی کارمند بشرح زیر میباشد :
حسابدار ورزیده باسابقه‌کار در شرکت های ساختمانی ۳ نفر
کارمند با سابقه و تجربه داردر امور اقامت اتباع بیگانه برای تصدی پست‌معاونت کارگزینی ۱ نفر
انباردار باسابقه‌کارو تجربه‌در کارهای ساختمانی ۲ نفر
انباردار باسابقه‌کاردرسوپرمارکتها وفروشگاه‌های‌بزرك ۱ نفر
مکانیك با تجربه ۵ نفر
سرمکانیك با۵سال‌سابقه‌کار ۳ نفر
داوطلبین ردیفهای ۱ تا ٤ میباید به یکی از زبان های انگلیسی یا فرانسه آشنائی داشته باشند .
امکانات سکونت رایگان وغذای‌ارزان‌قیمت درکارگاه فراهم میباشد .
از واجدین شرایط خواهشمند است همه روزه باستثنای روز های تعطیل‌از ساعت ۸ صبح الی ۱۲ ظهر و از ساعت یك الی۵بعد از ظهر به کارگزینی کارگاه بندر شاهپورمراجعه نمایند .

مدیر فروش و فروشنده

شرکت های تراك راه وپارس تراك

یك نفر مدیر و چند نفر فروشنده را که درامر فروش ماشین‌آلات راهسازی و ساختمانی تسلط کامل داشته باشند با حقوق و مزایای کافی به همکاری دعوت مینماید .
لطفا جهت تعیین وقت ملاقات با تلفن های ۳۸ تا ۸۵۹۰۳٤ تماس حاصل فرمائید.

تعمیرگاه بزرگ کامیون تهران
«شرکت سهامی خاص»

آگهی استخدام

برقکار صنعتی جهت تعمیرات کارگاه	یکنفر
استادکار باطریساز با۵ سال‌سابقه کارو نه‌کلاس سواد	یکنفر
مکانیك درجه‌یك ودووسه	۵نفر
کارآموز علاقمند بتراشکاری وامور فنی وسرویسکاری	۱۵نفر
آهنگر وجوشکار مونتاژکار اطاق کمپرسی	۳نفر
مونتاژکار کامیون	۵نفر
جوشکار درجه‌دو	۳نفر
آهنگر درجه‌دو کامیون	٦نفر
نقاش اتومبیل درجه ۲و۳	۳نفر
صافکار درجه یك‌ودو	٤نفر
کارگر خشکشوئی	۱نفر
آشپز بایکسال سابقه کار	۱نفر
ماشین‌نویس باتحصیلات سیکل	۲نفر
راننده لیفتراك بادوسال سابقه‌کار	۱نفر

داوطلبین با سواد که خدمت نظام را انجام و یا معافیت غیر پزشکی دارند میتوانند همه‌روزه بغیر از روز های پنجشنبه و جمعه به‌آدرس شرکت‌در کیلومتر ۷ جاده قدیم کرج مراجعه فرمایند . تلفن ۹٥٤۰۷٦

شرکت نفت پارس

برای تصدی مشاغل زیر شمارابهمکاری‌دعوت می نماید .
۱- رئیس دفتر هیئت مدیره با تحصیلات‌عالی در رشته منشیگری از یك کشور انگلیسی زبان و حداقل داشتن ۵ سال تجربه و تسلط کامل‌به ماشین نویسی فارسی و انگلیسی .
۲- سرپرست کارگزینی پالایشگاه‌باتحصیلات بالاتر از دیپلم و داشتن سه سال سابقه کار موثر
علاقمندان میتوانند همه روزه به‌اداره‌کارگزینی واقع در خیابان تخت‌جمشید خیابان بندرپهلوی ساختمان نفت‌پارس مراجعه فرمایند .
تلفن۹-٦٦۰۱۹٤ ۱-۳

معاون کارگاه آپارتمان‌سازی

یك شرکت آپارتمان سازی بزرك برای‌معاونت مدیریت کارگاه خوددرتهران یك نفر مهندس‌راه وساختمان با مشخصات زیر رااستخدام مینماید.
فارغ‌التحصیل از دانشگاه تهران یا یکی از دانشگاههای معروف اروپا یا امریکا ، سن بین ۲۸ الی٤٥ سال، ملیت ایرانی، داشتن حداقل۵ سال سابقه کار در پست مشابه با تجربه کافی در کارهای اجرائی ساختمان بتون‌آرمه واطلاعات حقوقی ومالی مربوط به‌امور اجرائی ساختمان، تسلط بیکی از زبانهای فرانسه یا انگلیسی‌برای همکاری با مدیر کارگاه فرانسوی ضروریست.
فقط آقایانی که دارای شرایط فوق هستندبا تلفن ٦٥۳۷٦٥ تماس حاصل فرمایند. ۱-۲

شرکت سهامی بی.اف گودریچ ایران استخدام میکند

۱- تحصیلدار : حداقل ششم ابتدائی ،داشتن گواهینامه موتورسیکلت
۲- ماشین نویس دو زبانه : آشنائی به‌زبان انگلیسی ، دوسال سابقه کار.
۳- دیپلمه هنرستان در رشته مکانیك: ۲سال سابقه کار در کارخانجات صنعتی در قسمت تعمیرات :
٤- دیپلمه هنرستان در رشته برق :۳ تا ۵ سال سابقه کار در امور الکترونیك .
۵- مکانیك عمومی ماشین‌آلات صنعتی با ۳ سال تجربه .
٦- برق کاردرجه ۲
حداکثر سن برای متقاضیان ۳۵ سال بادر دست داشتن گواهی پایان خدمت یا معافیت‌دائم می باشد .
داوطلبان به کارگزینی شرکت واقع درخیابان آیزنهاور جنب کمپانی ژیان مراجعه نمایند .

آگهی استخدام

انجمن توان بخشی جهت‌خدمت در بیمارستان روانی معتادین تبریزبدونفرلیسانسیه حسابداری نیازمند است
متقاضیان میتوانند از تاریخ نشر این آگهی‌به مدت یك‌هفته به امور پرسنلی انجمن توان‌بخشی واقع در خیابان شاهرضا بین کالج وویلا کوی سرشار شماره ۳٤ مراجعه نمایند .
م‌الف ۲۰۷۵۸ ۱-۲

شرکت ساختمانی حودین

یك‌نفر بانو سکرتر آشنابه تایپ‌فارسی تمام وقت‌نیازمند است ساعت ٤ الی۸تلفن۹۲٤۸٥۹

شرکت ایران پرلین

استخدام مینماید

چندنفر تکنیسین باسابقه کارهای فلزی که وارد به کارمتره فلزی نیز باشند نیازمند است .لطفا با تلفن های ۷۸۳٤۳٥۸و۷۸۳٦۷۱ تماس بگیرند.

استخدام

یك‌نفر ورقکار سازنده مصنوعات فلزی درجه یك ودو نفرورقکار وردست ویکنفر جوشکار درجه یك نیازمندیم شرکت صنایع چوبو فلز«نیاز»تلفن ٦٥۸٥۳۰

آگهی استخدام

شرکت مخابرات ایران به تعدادی افراد که دارای تحصیلات پایان دوره ابتدائی و گواهینامه موتورسیکلت باشند جهت شغل نگهبانی بطور دستمزد بگیر بیمه‌ای استخدام مینماید.
۱- تابعیت ایران
۲- سن متولدین ۱۳۲۵ به‌بالا
۳- برك پایان خدمت‌سربازی
٤- داشتن سلامت مزاج و عدم اعتیاد به مواد مخدر
۵- قد یکصد و هفتاد سانتی‌متر به‌بالا
داوطلبان واجد شرایط فوق میتوانند با دردست داشتن عین شناسنامه‌عکس‌دار وبرك‌خاتمه‌خدمت واصل مدرك تحصیلی و دو قطعه عکس ٤ × ٦ غیر فوری و گواهینامه موتور سیکلت جهت‌ثبت نام در تاریخ روز دوشنبه ۱٥ر۱۰ر٥٤ از اول وقت اداری تا ساعت چهار بعداز ظهر باداره‌امور کارکنان بیمه‌ای شرکت مخابرات ایران واقع‌در خیابان بلوار الیزابت خیابان میکده ، کوچه‌دیبا مراجعه نمایند . م‌الف ۲۰۷٦۹ ۱-۳

گروه صنعتی‌ما به همکاری‌اشخاص زیر احتیاج دارد

۱- منشی آشنابه‌تایپ‌فارسی ولاتین وبایگانی ۲نفر
۲- تلفنچی باسابقه حداقل یکسال آشنا بزبان انگلیسی ۱نفر.
۳-دیپلمه آشنابه‌صورتحساب نویسی‌وآمار فروش ۱ نفر.
٤- حسابدار باحداقل دوسال سابقه در کار تنظیم سند۱نفر
۵- انباردار درجه یك باحداقل سه‌سال سابقه‌کار در واحدهای صنعتی یك‌نفر
٦-کمك‌انباردار آشنا به‌ثبت‌کاردکس حداقل‌بانو سال سابقه‌کار ۱نفر.
واجدین شرایط جهت مصاحبه به آقای شهاب‌الدین میرفخرائی درخیابان ایرانشهر-روبروی خیابان سپند-ساختمان ٥٥٥ طبقه دوم‌مراجعه فرمائید.

شرکت داروئی بتعدادی ویزیتور تمام وقت جهت استانهای فارس واصفهان باشرایط زیر نیازمند است :

۱- داشتن دیپلم ششم طبیعی
۲- معافی یا برك خاتمه خدمت
۳- سن بین ۲۰ تا۳۰ سال
٤- داشتن گواهینامه رانندگی
از متقاضیان خواهشمند است به آدرس‌تهران خیابان پارك خیابان دوازدهم پلاك ۳۸ طبقه سوم مکاتبه نمایند . ۱-۲

آگهی استخدام

به‌یك نفر مهندس تاسیسات با حداقل‌سه سال سابقه‌اجراءکارهای تاسیساتی برای خدمت در منطقه آذربایجان نیازمندیم به تلفن های ٦٦۷٦۷٦و٤۱۹۷۲ مراجعه‌فرمائید

به‌یك‌نفر تحصیلداردارای گواهینامه موتورسیکلت وبرك خاتمه خدمت‌و ضامن‌معتبر نیازمندیم تلفن۹۳۰۳۱۹

آشپز فرنگی پزدرجه‌یک

فوری استخدام میشود

به یک نفر آشپز درجه‌یک (خانم‌یاآقا) با سابقه کار درمنزل که‌درتهیه انواع‌غذاهای فرنگی مهارت و تسلط کامل داشته باشد برای کار در منزل مورد احتیاج است .

شرایط :

نداشتن موانع قانونی‌استخدام - داشتن حداقل سه‌سال سابقه‌کار در فرنگی‌پزی - میزان حقوق باتوافق - افرادیکه به یکی‌از زبانهای عربی- فرانسه یا انگلیسی آشنا باشند در شرایط مساوی حق‌تقدم خواهند داشت .
لطفا با دردست داشتن سوابق و مدارک کار صبح‌ها از ساعت ۸ر٥ تا ۱۲ر٥ و عصرها از ساعت ۲ر٥ تا ٤ر٥ به نشانی خیابان قدیم شمیران شماره ٥۷٥ ساختمان شرکت اتوتهران - طبقه چهارم - قسمت کارگزینی شرکت مراجعه و یا با تلفن‌های ۱۸-۷٥۷۳۱۱ تماس حاصل نمائید. ۱-۳ آ- ۲٤٤٥٥

EXECUTIVE SECRETARY WITH SALARY OVER 50,000 RIALS FOR FIVE DAYS A WEEK WORK.

We are a joint venture with a leading international company and need an executive secretary for our plant manager.

Candidates must know excellent English, English typing, shorthand and be Iranians.

Send handwritten curriculum vitae to Ref. No. 347 Ettela'at Newspaper.

یك موقعیت استثنائی برای کار با حقوق و مزایای جالب در محیطی‌آرام و امکانات وسیع برای پیشرفت

شرکت‌سهامی(خاص) صنایع‌شیمیائی آسیرکو

ASIRCO CHEMICAL INDUSTRIES

بزرگترین تولیدکننده‌پاك‌کنهای صنعتی ، انواع مختلف دیترجنتها ، موادآبکاری و مواد مختلف شیمیائی‌موردمصرف صنایع‌فلزی ، غذائی و هتلها :

برای توسعه و تکمیل کادر فنی و پرسنلی خود افراد زیر را از طریق مصاحبه استخدام مینماید .

۱- لیسانس یا مهندس شیمی ۲. نفر آشنا بزبان‌انگلیسی
۲- لیسانس یا فوق لیسانس مواد غذائی ۱ نفر آشنا بزبان انگلیسی
۳- فوق دیپلم شیمی ٤ نفر آشنا بزبان‌انگلیسی
٤- دیپلم ریاضی یا طبیعی ٤ نفر
۵- متصدی انبار مواد خام‌شیمیائی ۱ نفر
٦- راننده لیفت تراك ۲ نفر
۷- کارگر ساده ۱٦ نفر

کلیه متقاضیان باید برك‌معافیت نظام وظیفه را دارا باشند و سن‌آنها از ۳۵ سال تمام‌تجاوزنکند داوطلبین با دردست‌داشتن کلیه مدارك‌وسوابق شغلی بانضمام یك قطعه عکس می توانند صبحها بین ساعت ۹ تا ۱۲ به اداره مرکزی‌شرکت واقع‌درخیابان کاخ شمالی نرسیده‌به‌خیابان‌زرتشت شماره ۱۲۲ دایره خدمات کارگزینی مراجعه نمایند .ساعت ۱۲روزبیست نهم دیماه سال ۱۳٥٤ مهلت دریافت تقاضا تمام میشود .

شرکت کارخانجات پارس الکتریك برای کار تمام وقت بهمکاری افراد زیر نیازمند است.

۱- مهندس ساختمان

برای نظارت کارهای ساختمانی با حداقل ۲ سال سابقه کار .

۲- فوق دیپلم فنی

با حداقل ۳ سال سابقه کار زمانسنجی وبرنامه‌نویسی.

۳- دیپلم یا فوق دیپلم الکترونیك

با حداقل ۳ سال سابقه کار عملی .

٤- انباردار با تحصیلات حدودسیکل

یا بالاتر و سابقه کار برای کار در شهرستانها .

۵- تعمیر کار لوازم خانگی

(یخچال ، کولر ، ماشین لباسشوئی) و تکنسین رادیو و تلویزیون با حداقل ۳ سال سابقه کار برای کار در شهرستانها .

٦- تعمیرکار و مکانیك ماشین‌آلات صنعتی

با سه سال سابقه کار و تحصیلات حداقل ششم ابتدائی.

۷- شوفاژکار و مونتاژکار برق

با ۳ سال سابقه کار و تحصیلات ششم ابتدائی .

۸- راننده

با ۳ سال سابقه کار و تحصیلات حداقل دوم پیکار.

۹- کارگر ساده مرد

با تحصیلات حداقل دوم پیکار .

شرایط عمومی :
دارا بودن معافیت یاخاتمه خدمت
از کلیه افراد واجد شرایط دعوت میشود همه روزه بین ساعت های ۸ صبح تا ۱۲ و ۲ بعداز ظهر تا ٤ بدفتر کارگزینی شرکت واقع در خیابان آیزنهاور ، ایستگاه شاوب‌لورنس شماره ٥٦۳ مراجعه فرمایند .

نیازمندیهای اطلاعات

برای دادن آگهی تلفنی باشماره‌های ذیل تماس حاصل فرمائید

تلفنهای: ۳۱۲۴۱۳-۳۱۱۲۲۷

فروش دست اول

فرش بلوار
فرشهای نو با کهنه معاوضه میشود تلفن ۹۲۱۲۸۲
آ- ۲۱۶۱۱
۱-۲ آ- ۱۶۱۱۷

فروش دست دوم

توجه
اشیاء عتیقه و قدیمی نقل از صفحه اول
نظر به اینکه مقداری از اشیاء زیربه حراج گذاشته نشده بود ومقداری دیگر؟؟؟؟
از روز سه شنبه ۱۶ دیماه‌الی ۵شنبه۱۸دیماه‌اشیاءعزیر بصورت نمایشگاه بفروش میرسد طالبین میتوانند همه روزه از ساعت ۴بعدازظهر تا ۹ شب‌وروزجمعه ۱۹ دیماه از ساعت ۹ صبح تا ۱۰شب مراجعه نمایند.
از قبیل انواع برنزجات- ساعت شمعدان - مینا وبرنز جاربرنز وکریستال زمینی و سقفی با دیوارکوب آئینه و کنسول - مجسمه - میل - میزنهارخوری- تابلوپاراوان-میناچین - چراغ- ظروف آبالین جاروظروفسورو اشیاء دیگر.
آدرس یوسف‌آباد بالا خیابان محمدرضاشاه روبروی پارک شفق خیابان بیست و ششم از چهارراه اول و دوم گذشته خیابان ترانه نرسیده به خیابان مدبر دست‌چپ شماره ۱۴ طبقه دوم تلفن ۶۸۱۳۲۷ و ۶۳۹۲۵۳
سید طاهری
۱-۳ آ- ۲۴۵۸۹

یك تابلو تبلیغاتی در بهترین نقطه‌شهربفروش میرسد از ساعت ۹الی ۱۲ تلفن ۳۹۳۷۸۰

به علت مسافرت یك‌عدد پالتوی مینك نوولباس های خارجی دست دوم بسیار تمیز لوازم منزل‌و وسائل نقاشی بفروش میرسد تلفن ۶۵۵۰۳۹از ۱۲ تا ۶ بعدازظهر

پیانو مدل رویال مارك پطروف ۸اکتاورنگی مشکی‌بفروش‌میرسد قیمت ۴۳۰۰۰۰ ریال تلفن - ۲۹۱۵۳۲
۱-۳ آ- ۲۴۳۶۵

فروش اوکازیون اشیاء عتیقه ارزانتر از حراج
چند دست مبلمان لوئی‌سز - اطاق خواب جالب لوئی‌سز - مجسمه های بی نظیر - آئینه- ویترینهای فرانسوی- مرغی - شمعدان‌های عالی - نقاشیهای بی‌نظیر و نفیس - نقره‌جات و دیگر اجناس از ساعت ۹ صبح تا۹ شب . خیابان سلطنت‌آباد روبروی خیابان زبرجد خیابان نادر پلاك ۱۱ تلفن ۲۳۶۴۱۹
۱-۵ آ- ۲۴۳۵۱

عتیقه ایرانی
یك کلکسیون شامل چندین کلاهخود - ساعدبند و سپر زرکوب ایرانی بفروش می‌رسد تلفن ۲۹۵۳۲۲

پالتووکت پوست خرگوشی ویک رادیوالکترونیکی و یکدست‌میز صندلی ناهارخوری وفرش‌کاشی وموکت بفروش میرسد تلفن - ۸۰۵۶۳۲
۱-۳ آ- ۲۴۴۹۸

اثاث منزل و انواع لباسهای خارجی به علت مسافرت به فروش می رسد . کاخ شمالی از بلوار جنب بانك عمران منزل دکتر احتیاطی تلفن ۶۲۱۵۰۷ - ۶۲۸۷۵۱

خانواده‌ای آلمانی
بعلت مسافرت کلیه اثاثیه منزل خود را بفروش میرساند . لطفا از ساعت ۶تا۹ بعدازظهر باتلفن ۶۸۴۲۷۷ تماس بگیرید .
آ- ۱۸۹۴۲

یك خانواده خارجی بعلت مسافرت تمام اثاثیه - خارجی‌خانه‌خودرابفروش میرساند تلفن ۲۸۴۸۷۶ آدرس خیابان دولت خیابان قیطریه بعد از کوچه‌اعزازی‌دست‌راست پلاك ۳۸

یک عدد پالتو پوست مینك‌ازنو اعلا راه‌راه سفید مشکی‌اندازه ۳۶تا۴۰ تلفن ۶۶۷۷۷۰
۱-۲ آ- ۲۴۷۰۴

ست‌کامل استریو چهاربلندی بی‌اندازو ساخت دانمارك شامل آمپلی‌فایر تیونرگرام تائژانسیل الکترونیک ضبط کاست‌بادال‌بی باچهار بلندگو با ضمانت‌نامه ۸ماهه و یک عدد بارچوب تک بفروش میرسد همه روزه از ساعت ۱۹ ببعدباتلفن۶۶۴۳۰۹
۱-۳ آ- ۲۴۶۵

استریودسی‌بل بفروش میرسد تلفن ۷۵۳۱۹۷- ۸۴۱۸۲۸

خریداثاثیه

صادراتچی
فرشهای کهنه و نو شمارا خریداریم . تلفن ۶۵۳۱۹۵
۱-۹ آ- ۲۲۰۸۱

فروش اتومبیل

بی‌ام‌و

بی‌ام‌و ۳۲۰ مدل ۱۹۷۶
باشرایط مناسب بفروش میرسد تلفن ۸۴۴۹۷۲

ب‌ام‌و، ۲۰۰۲ مدل ۷۱سفارش آمریکا بالوازم اضافی مقطوع ۴۷۰۰۰ تومان عصرها تلفن - ۸۳۶۸۷۱

ب‌ام‌وبا ۳۰ تومان‌بدهی۸۴۳۴۹۵
۱-۱۰ آ- ۲۴۶۶۷

بی‌ام و ۲۰۰۲ مدل ۷۴ رنگ شرابی کارکرد ۳۷هزار کیلومتر بدون واسطه نقدا فروشی - ۶۳۷۸۱۱ بعدازظهرها .
آ- ۲۴۷۱۵

یکدستگاه ب‌ام‌و ۲۰۰۲ مدل ۷۳ رنك قناری با رادیو و آمپر اضافی قیمت ۶۵۰۰۰۰ تومان‌تلفن ۷۶۲۱۲۶ از ۵ تا ۷

اتومبیل بی‌ام‌و مدل ۱۹۰۰۲ سال ۱۹۷۲رنك متالیك با پخش صوت بدون واسطه ۵۸ هزار تومان تلفن ۲۸۰۴۹۳

فیات
فیات ۷۴ بدون واسطه تلفن ۹۶۱۳۹۰

شورلت
دودستگاه‌مشورولت‌ایمپالا مدل۶۷ و ۶۸ بفروش میرسد تلفن - ۹۶۲۵۴۴ از ساعت ۳ الی ۷
۱-۲ آ- ۲۴۷۲۲

شورولت بلیزر ۷۵ - دنده‌ای با کولر تلفن ۶۸۶۵۵۵

شورلت ایران
رویال ۲۸۰۰ و ۲۵۰۰ آماده تحویل با بهره بانکی ۳۰ ماهه ۹۳۵۰۵۰-۵۳

شورلت ایران
۲۵۰۰ و ۲۸۰۰ رویال آماده‌تحویل نقدواقساط با بهره بانکی تلفن ۸۴۸۸۸۷

شورلت ایمپالا چهاردرب باکولر ورادیو مدل ۶۴ نسبتا تمیزقیمت مقطوع سی هزار تومان تلفن - ۸۲۲۸۶۳
۱-۲ آ- ۱۶۵۱۱

فورد موستنگ گرانده مدل ۷۳ فول اتوماتیک رنگ متالیک . تلفن ۹۲۳۰۸۰
۱-۲ آ- ۲۴۷۰۹

فورد موستنگ گرانده مدل ۷۱ ۵دنده باکولر و فرمان‌هیدرولیک تلفن ۹۲۳۰۸۰
۱-۲ آ- ۲۴۷۱۰

هیلمن
هیلمن با سند آزاد همه رنك آماده تحویل ۶۶۴۴۶۶

داتسون
داتسون ،هیلمن ،تویوتا (سواری و وانت)اقساط بانکی ۳۰ ماهه۷۵۷۷۲۱ فرزین

قابل توجه شرکت های ساختمانی و راه‌سازی وانت داتسون ۱۵۰۰ آماده تحویل تلفن۳۵۳۶۵۳و۳۵۳۸۲۰

داتسون ۷۶
کوپه اسپرت ۱۲۰و۱۸۰ چهار در اقساط با بهره بانکی در ۳۰ قسط ۹۳۵۰۵۰-۵۳

داتسون ۷۶
نمایشگاه اتومبیل سعید کوپه اسپرت ۱۲۰و۱۸۰ چهار در اقساط. بابهره بانکی در ۳۰ قسط تلفن ۹۴۰۵۲۷-۲۹

وانت
یک دستگاه وانت لندرورشاسی بلند بفروش میرسدتلفن۶۵۳۳۴۶ شرکت سکوساز .
۱-۴ آ- ۲۴۶۰۸

بنز
یک دستگاه بنز ۶۰۸ یا ۸۰۸ بایک سوم پیش‌قسط‌خریداریم تلفن ۵۳۲۷۳۱
آ- ۲۴۶۰۶

بنز ۹۱۱ الپی بی‌دماغ مدل۷۰ فوری بیواسطه بفروش میرسد تلفن ۳۱۰۹۷۱ و ۶۵۵۴۷۷
۱-۴ آ- ۲۴۴۷۸

بنز ۷۳ شش سیلندر نو رنك سفید بفروش می رسد تلفن ۶۸۴۱۸۰

تویوتا
تویوتای استیشن کرولا مدل آخر سال ۷۴ رنك آلبالوئی با ۱۳هزارکیلو متر کار بسیارتمیز قیمت مقطوع ۶۵ هزار تومان تلفن ۲۷۴۱۵۴

فولکس واگن
فولکس استیشن‌ووانت۷۹۷۶۸۰
۱-۲۶ آ- ۲۲۷۱۲

فولکس دوکابین مدل۷۴ تلفن- ۷۹۷۶۸۰
۱-۳ آ- ۲۴۶۴۴

دیزل ماك‌کمپرسی ۲۰ دنده۱۰ چرخ رینگ ۲۴ مدل آخر ۶۸ فوری بیواسطه بفروش‌میرسد تلفن ۳۱۰۹۷۱ و ۶۵۵۴۷۷
۱-۴ آ- ۲۴۴۷۲

رنجرور
رنجروور ۷۶ تلفن ۷۸۱۸۰۹

توجه
۴ دستگاه رنجرور مدل ۷۵ صفرکیلومتر بفروش میرسد تلفن ۲۳۰۰۳۰

پژو
یک دستگاه پژو ۵۰۴ مدل۷۰ آلی۷۲ بایک سوم پیش‌قسط خریداریم تلفن ۵۳۲۷۳۱
۱-۳ آ- ۲۴۶۰۷

پژو ۲۰۴ مدل ۷۱
بسیار تمیز بارادیوکاست تلفن ۶۲۶۲۹۹ از ۱۲ تا۲ بعدازظهر و ۴۷۱۵۹ از۹ تا۱۱شب .
۱-۲ آ- ۲۴۵۴۵

پژو ۳۰۴ فروشی بدون واسطه تلفن ۶۶۱۷۴۵

پژو ۳۰۴ مدل ۶۹- ۹۷۱۶۳۱ سال ۶۷با رادیو مقطوع ۳۵ هزارتومان .
تلفن ۷۳۰۳۷۷از۶تا۸ بعدازظهر
۱-۲ آ- ۲۴۷۱۸

پیکان
یکدستگاه پیکان ۵۴ نو ۷۵۹۴۱۹

پیکان مدل بالا از دم قسط با ماهی ۱۵۰۰۰ ریال نیازمندیم تلفن ۳۵۷۱۸۵

آلفارمئو
بعلت ترك‌ایران‌یک‌آلمانی‌ماشین تندرو ودقیق (آلفارمئو ۷۶)که وسیله (دی‌برتولی) طراحی شده در عالیترین وضع رنگ آبی قیمت ۶۹۰۰۰ تومان‌فروشی مالیات پرداخت شده از ۷تا۹ بعدازظهر آلمانی و انگلیسی صحبت میشود تلفن ۶۸۴۶۵۴
۱-۳ آ- ۲۴۵۳۹

دوج
دوج‌دارت ۶۹تمیزرادیو وپخش متالیک شیشه رنگی بدون‌واسطه فروشی از ۴تا۱۰ شب۹۷۴۱۳۷
۱-۲ آ- ۲۴۷۰۵

دوج دارت جی‌تی دودرتمیز سال ۶۷با رادیو مقطوع ۳۵ هزارتومان .
تلفن ۷۳۰۳۷۷از۶تا۸ بعدازظهر
۱-۲ آ- ۲۴۵۲۰

دوج‌کرنت ۷۲ باکولر یکساله بدون‌راننده‌اجاره داده‌میشودتلفن۷۶۵۴۲۲

خرید
ازدم قسط ماهی ۲۵هزارریال هیلمن خریداریم تلفن ۸۳۴۳۱۴
۱-۳ آ- ۲۴۲۵۴

خرید و فروش اتومبیل پیکان تلفن ۳۵۷۱۸۵

ژیان از دم قسط هزار تومان خریداریم از ۵ر۷ شب ببعد ۳۵۲۷۷۰حمید

فروشگاههای اتومبیل

فروشگاه اتورینگ وانت تویوتا ۱۶۰۰ و ۲۰۰۰ تلفن ۳۰۴۴۸۱
۱-۲۶ آ- ۲۳۵۶۴

خرید هر نوع پیکان و اتومبیلهای دیگر ۲۳۱۵۵۵

برای اتومبیل شما

فروشگاه پیچ و مهره آریا
انواع واقسام پیچ‌ومهره های فولادی آلن‌بقیمت تجارتی‌به‌مشتریان‌محترم عرضه مینماید تلفن ۳۱۵۲۱۳

قابل توجه دارندگان اتوبوس و مینی‌بوس آریا لوکس سازنده بهترین نوع صندلی وروکش اتومبیل ۷۸۳۲۸۲
آ- ۲۴۶۷۰

شاسی کمپرسی ال‌کا۹۱۱ صفر کیلومتر موجود است تلفن‌های۹۷۰۸۸۹ و ۹۷۶۷۴۰

لوازم یدکی
اصلی ژیان
میدان محمدرضاشاه فروشگاه امیر تلفن ۵۳-۹۳۵۰۵۱
۱-۱۴ آ- ۲۴۳۴۶

کرایه اتومبیل

نایس تاکسی‌سرویس
بااتومبیلهای تشریفاتی آماده خدمت بشماست تلفن جدید .
۲۳۳۱۴۲ و ۲۳۵۰۸۸
۱-۲۰ آ- ۲۲۸۸۸

کرایه اتومبیل کیان
تلفن ۵۲۵۸۸۸ منیریه
۱-۲۰ آ- ۲۳۸۱۹

کمان‌سرویس تاکسی
در تمام مدت ۲۴ ساعت با مجهزترین اتومبیلهای آخرین سیستم باراننده وبدون راننده‌در اختیار شماست تلفن ۶۵۴۴۴۶و ۶۵۶۵۴۴
آ- ۲۲۴۳۵

اتوآسیا
اتومبیل های تشریفاتی کرایه با راننده در ۲۴ ساعت در خدمت شماستتلفن۷۵۴۹۸۰و۷۵۱۶۲۰
آ- ۱۸۰۶۱

کرایه اتومبیل فرد ۸۴۰۷۷۳

آریاتاکسی
اتومبیل باراننده وبدون راننده ۳۴۹۸۷۹ - ۳۴۵۸۲۹

آرتاکسی
آژانس کرایه اتومبیل
تمام وقت باراننده دراختیارشما میباشد ۷۵۳۰۲۰ - ۷۵۸۰۰۷

قابل‌توجه اهالی‌غرب‌وشمال غرب تهران لوناتاکسی سرویس شبانه‌روزی ۹۳۷۲۵۰

جرثقیل
جرثقیل کامیون فرج بار
۸۵۵۵۵۴
۸۴۸۴۴۴
پارکش شیرستان

ماشین آلات

اجاره و فروش ماشین های راهسازی انجام هرگونه خاکبرداری زیرسازی اسفالت تلفن ۸۲۸۵۷۷
۱-۱۴ آ- ۲۴۳۵۲

تعمیر ژنراتور
تعمیر و نصب موتور ژنراتور ۷۶۴۰۳۰

بتونیر ۲۰۰/۳۰۰/۴۰۰ ودامپر ۱½ تا ۳ تن
ساخت انگلیس وارد شد
تهران اروپ ۳۱۲۵۴۷
خیابان چرچیل-پلاك ۱۹

خریدار و فروشنده ماشین‌آلات دست دوم نجاری‌ایرج حسینی- ۷۹۱۳۶۶
آ- ۲۳۳۱۰

آموزشگاهها

ماشین نویسی بیژن
باحسن شهرت میدان ژاله‌تلفن ۳۴۸۳۸۴

تدریس خصوصی

۱۵۰ریال
راهنمائی متوسطه بازرگانی - ۷۵۶۰۴۱
۱-۵ آ- ۲۳۶۸۸

انگلیسی برای کودکان
MISS IRENE
تلفن ۹۳۶۱۸۱

تئوری ریاضیات خصوصی ۶۶۰۷۷۹ راهنمائی

کلیه دروس تضمینی ۸۳۳۳۱۹
۱-۳ آ- ۲۴۵۳۲

کلیه دروس دبیرستانی‌وراهنمائی توسط زبده‌ترین دانشجویان پلی‌تکنیک ۶۳۳۹۷۷
۱-۲ آ- ۲۴۵۵۱

تدریس خصوصی توسط دانشجو تلفن ۳۳۳۸۴۳

ترسیمی رقومی
تضمینی ۳۰ ساعته
تلفن ۹۳۹۸۹۳

تدریس کلیه الات موسیقی در آموزشگاه موسیقی البرزخیابان شاهپور چهارراه‌بوذرجمهری - ۵۲۹۲۶۰
۱-۱۰ آ- ۲۳۳۴۸

ریاضیات فیزیك شیمی دانشجوی فوق لیسانس دانشکده فنی ۳۱۹۰۲۶

مکالمه روز مره ۹۶ ساعته
کنتراتی ۸۳۳۳۱۹

انگلیسی توسط
MR. SPENSER
۹۷۱۸۷۶

تدریس زبان انگلیسی بطور خصوصی تلفن ۲۷۱۷۰۷ عصر ۶تا ۷

زبان
۹۷۱۸۷۶

کلیه دروس راهنمائی و نظری و دبیرستانی توسط دانشجویان سال آخر پلی‌تکنیك باتضمین قبولی تلفن ۷۵۳۵۸۳

کلیه دروس راهنمائی‌و نظری فشرده تضمینی ۶۶۰۷۷۹

تقویتی ۹۷۱۸۷۶

ریاضیات
فیزیك شیمی
توسط لیسانس ببالا تضمینی ۸۳۳۳۱۹

انگلیسی فرانسه
کنتراتی ۸۳۳۳۱۹

تزئینات ودکوراسیون

کاغذدیواری آلمانی موکت مخملی ونمدی
پلاستر
(باشرایط دلخواه‌شما)
نمایشگاه مرکزی: چهارراه‌امیراکرم
۶۶۶۶۶۱۰،۶۶۶۶۶۵
۶۶۸۸۳۳-۶۶۸۸۳۲
شعبه‌کیش { ۶۳۲۹۱۴ ۶۳۱۹۴۷
شعبه‌باشاه ۶۶۰۷۷۲
نمایشگاه‌تجریش ۲۷۴۳۰۲

با۳تومان
باروزی ۳ تومان منزل و محل کارخود رابابهترین انواع کاغذ دیواری پرده‌کرکره موکت و کفپوش تزئین فرمائید.
تزئینات مارال۹۷۵۵۱۸

شرکت ایران کلینر
تزئینات ساختمان ، نصب‌موکت پرده کفپوش و کاغذ دیواری‌را با قیمت مناسب در محل انجام میدهد .
تلفن ۳۶۰۲۰۱

سان استور
مرکز عالیترین محصولات‌تزئینی ساختمان از معروفترین کارخانجات دنیا بقیمت‌تجارتی هوگاموکت در ۵نوع مختلف - پرزدار - مخملی اسپرت‌وساده بصورت تایل صددرصد قابل شستشو وانتقال کاغذ دیواری مخملی سداتین ساخت آلمان پدیده‌ای بی نظیر در صنعت تزئینات کاغذ دیواری ساندرز ساخت هلند درصدها طرح و رنگ . موکت‌پرزدارفوم دارو بدون فوم ساخت‌آلمان ، انواع موکت های نمدی گلدار و ساده وکبریتی خارجی .
سان استور
میدان ۲۵ شهریور اول خیابان سینا شماره ۲۲ تلفنهای : ۸۳۴۹۰۴ - ۸۳۷۸۰۷

تعمیروشستشوی پرده کرکره تلفن ۹۷۲۲۵۷

۴۸ ساعته پرده کرکره آمریکائی
متری۴۸تومان-عالیترین موکت - کف پوش - کاغذ دیواری در اسرع وقت تلفن ۶۶۱۹۵۲ و۴۰۱۰۵

تزئیناتی پاتوك
کلیه کارهای تزئیناتی شما رابا نازلترین قیمت در۲۴ساعت‌انجام میدهد تلفن های ۴۷۹۰۴ و ۴۷۹۵۸

شرکت‌تزئینات‌وساختمانی‌تاجیکو ۷۹۵۲۹۴
آ- ۲۴۶۸۴

۳تومان
با روزی ۳ تومان کاغذ دیواری کفپوش - کرکره و موکت
ساناز
۹۲۳۹۲۰
۱-۲۳ آ- ۲۳۵۰۶

پرده نادری
پرده کرکره - کاغذ دیواری انواع موکت و دوخت و نصب پرده سعدی شمالی چهار راه سید علی تلفن ۳۰۵۲۲۵

برای ساختمان شما

پاکتان
انجام کلیه امورنظافتی نقاشی و دکوراسیون ساختمان ۸۳۸۱۷۲ و ۸۲۴۵۸۱

تعمیر -اسفالت ونقاشی ۶۲۵۷۳۲

نشت‌یابی اطمینان
محل ترکیدگی لوله با دستگاه الکترونیکی تلفن۷۶۲۸۷۳
۱-۳ آ- ۲۴۵۳۵

قیراندود و اسفالت
پشت‌بام کوچه خیابان ۷۹۰۱۰۸
۱-۲۰ آ-۲۴۵۳۴

شرکت ایران پالاگر
نظافت کلیه قسمتهای ساختمان **۷۵۵۷۷۹ و ۷۵۷۳۶۹**
آ- ۲۳۲۵۲

چکه‌سقف
ایزولاسیون پشت بام بدون خرابی ،اسفالت و قیر گونی ۷۵۰۶۳۴

آسفالتکاری و بنائی ساختمان ۳۵۴۸۸۳

داربست فلزی
سوپرمن ۹۷۵۶۹۹
تاج روبروی تلفن کاریر
آ- ۲۴۴۶۹

شرکت نشتجو
محل آسیب‌دیده و ترکیدگی لوله های آب را بادستگاه‌پیدا کرده و با جزئی حفاری قسمت فرسوده را تعویض‌مینماید تلفن ۲۷۷۹۹۳ - ۲۷۷۹۹۲
آ- ۱۸۷۴۴

نشت یابی اتحاد
محل ترکیدگی لوله های سردو گرم با دستگاه الکترونیکی - ۹۴۱۷۲۸
۱-۸ آ-۲۴۷۰۱

ایزوبام‌تکس
جلوگیری از چکه بام‌و رطوبت با تضمین‌فوری ۸۵۴۸۲۵ و۲۳۶۵۷۵ و ۸۴۸۹۷۹

نقاشی ساختمان باقیمت مناسب ۸۲۹۳۳۴

موسسه‌ساختمانی نماشور
شستشوی سنگهای ساختمانی کف ساب‌آجر ورول پلاك ۳۵۹۳۰۰

صادکو
فروش و نصب سفهای کاذب تلفنهای ۸۱-۷۶۱۲۸۰

نقاشی ساختمان تلفن ۴۷۱۴۳ و۹۲۴۳۸۰

آسفالت و عایق
شمیران - قلهك - تلفن ۲۶۱۳۲۷

طرح ، نظارت ، اجرا ، ۶۶۵۶۴۳ و۶۶۱۴۲۰

بام‌شما
در مقابل باران و برف باعایق رطوبت پلاستیکی ایزوسیل محفوظ میماند شرکت ایران اس.آ.ام لاله‌زارنو ساختمان شماره ۳ البرز تلفن ۳۱۱۱۸۴-۳۱۱۱۸۱

شرکت پرتوان
مقاطعه کلیه کار ساختمان و جاده کاغذ دیواری موکت با شرایط سهل ۴۸۰۶۳
آ- ۲۴۶۰۴

آسانسور
تعمیر و نگهداری آسانسور
۶۲۱۴۴۸

شستشوی مبل وفرش

لیدرهوم‌سرویس
خشکشوئی مبلمان وفرش‌موکت واتومبیل پرده درمحل تمیزتر وارزانترین قیمت تلفن۸۵۶۵۳۰
آ- ۲۵۴۳۳

کارخانه قالیشوئی زمرد ۶۶۳۸۰۳

دوراکلین سرویس‌امریکا خشکشوئی مبلمان‌موکت فرش تشك اتومبیل در محل مطابق با آخرین تکنیك متداول امریکا گرانترمطمئن‌تر۸۴۵۶۸۳ و ۸۴۸۳۹۶و ۸۴۸۳۹۵

آریوانگلیش سرویس
خشکشوئی
مبلمان موکت فرش پرده و تشك اتومبیل در محل تلفن ۸۴۳۸۴۵ ۸۴۲۱۷۰

کارخانه قالیشوئی اطلس
تلفن ۹۵۲۵۴۶ و ۹۷۵۴۳۰
آ- ۲۸۵۴۲

شرکت ایران کلینر
باکادری مجهز و با تجربه خشکشوئی مبلمان ، فرش‌موکت پرده . کفپوش تشك‌اتومبیل پاک‌کردن شیشه را با دستگاههای تمام اتوماتیک‌ومواد منحصر بفرد با آخرین تکنیك آمریکائی در محل انجام‌میدهد
تلفن ۳۶۰۲۰۱

شرکت ایران پالاگر
شستشوی موکت، مبلمان‌وتشك اتومبیل بامواد منحصر بفرد در محل
۷۵۵۷۷۹ و ۷۵۷۳۶۹
آ- ۲۵۴۳۲

کلین سرویس
خشکشوئی مبل فرش موکت با دستگاه وپرده بانصب مجانی- ۹۵۲۵۴۶
آ- ۲۲۴۳۱

آمریکن‌سرتیفاید
هوم‌سرویس خشکشوئی مبلمان فرش موکت پرده با آخرین تکنیك آمریکائی در محل - ۷۵۴۸۱۲ و ۷۵۸۴۹۶

قالیشوئی شربت‌اوغلی ۵۲۳۲۰۳-۹۲۶۱۸۹

آناهیتاسرویس‌بزرگترین خشکشوئی مبلمان فرش موکت پرده‌در محل۷۹۵۳۰۷
آ- ۲۲۴۳۰

خشکشوئی پرده ظرف ۲۴ ساعت ۷۹۵۳۰۷

کلین سرویس پیام
باکادری مجهز وبا تجربه خشکشوئی‌مبلمان‌فرش، موکت، کفپوش ، تشك اتومبیل را با دستگاه های تمام اتوماتیک و مواد منحصر بفرد با آخرین تکنیك امریکائی درمحل انجام میدهد .
تلفن۸۵۳۰۳۱-۸۵۳۰۳۲
آ- ۲۸۴۲

خشکشوئی پرده ونصب فوری تلفن ۸۴۳۸۴۵

کارخانه قالیشوئی داریوش تلفن ۵۲۹۹۱۵ و۹۷۷۱۱۸

کلین سرویس پاکزا
خشکشوئی مبلمان موکت فرش پرده‌وکفپوش‌باآخرین متددرمحل
تلفن ۸۵۳۹۹۵
۱-۱۰

کاباره

یك شب عالی و فراموش نشدنی در بزم‌خانوادگی
کاودرژان
شما هم‌دراین بزم‌شرکت کنید
تلفن های رزرو
۶۸۷۰۸۰ - ۶۸۶۰۸۰

کاباره لوکولوس
با برنامه های سرگرم کننده ودلنشین ایرانی‌و خارجی‌وغذا های‌دلچسب از خانواده‌محترم‌پذیرائی میکند تلفن رزرو میز
۳۱۸۶۶۳

باکارا
پیشرو کاباره‌های‌ایران **همه شب مجموعه‌ای از برنامه های خارجی و ایرانی را برای شما انتخاب کرده است تلفن های رزرو**
۶۲۸۲۰۸ - ۶۲۵۱۷۷

شکوفه‌نو
یکی از چهار کاباره بزرك جهان
بهترین برنامه های ایرانی و خارجی را همه شب تقدیم میکند .
تلفن های رزرو
۵۴۴۰۴۴ - ۵۴۳۰۳۳

افق طلائی
یك شب خاطره‌انگیز و رویائی برای شما تدارك دیده است .
از بهترین برنامه ها و دلپذیر ترین غذا های متنوع ما استفاده کنید
تلفن های رزرو
افق طلائی
۳۰۴۴۵۵ - ۳۹۱۰۴۴

رستوران‌ها

غذای آماده
برای هرگونه مهمانی ۵۰ الی یکصد ریال
تلفن ۳۶۴۸۳۲

رستوران خودمونی
پذیرائی ناهار و شام و سفارشات تلفنی با مدیریت جدید ۶۶۵۱۱۸

تعمیر تلویزیون

تعمیرگاه مجاز شماره ۱۱ شاوب لورنس
سرویس سیارفوری برای کلیه نقاط تهران و شمیرانات
تلفنهای ۶۶۷۱۷۱ ۶۶۹۵۱۴ ۴۲۷۳۳
SCHAUB-LORENZ

سرویس سیار گارانتی
تلفن ۶۲۸۳۷۱
P.T.I.R.C.A گراندیک
شاوب‌لورنس ، جنرال الکتریک سیبرا در تهران بویژه‌شمیرانات
آ- ۱۸۷۴۱

تعمیر تلویزیون فوری‌در منزل ۸۲۸۳۴۷

تعمیر همه نوع‌تلویزیون و نصب آنتن فوری ۷۵۱۷۲۰

تلویزیون شما فوری در منزل تعمیر میشود ۲۷۴۷۷۰

تعمیرگاه مجاز تلویزیون الکترون باتائیدوزارت کار ۷۶۳۳۰۰ - ۷۶۳۶۸۲
شاوب لورنس آرتی ای فیلیپس با سرویس سیار شهر وشمیرانات

تلفنهای سرویس
SCHAUB-LORENZ
شاوب لورنس
۳۱۳۱۴۷
۳۱۳۰۱۶
نصب آنتن
تمام کانال رنگی

مرکز
مرکز تعمیرات فوری تلویزیون‌ها
رنگی درمنازل
گروندیك
شاوب لورنس
فیلیپس
آر. تی. آی
صبا
تبدیل پال به سیکام درمنازل
۹۶۴۹۶۸
۹۵۴۳۰۶
نصب آنتن‌های خارجی مخصوص رنگی

شاوب لورنس
فیلیپس
آر . تی . آی، بلر
تلفنکن،وسایرمارکها
۲۳۶۹۴۴

نصب آنتن تلویزیون کلیه‌کانالها فقط ۹۰۰ ریال
تلفن ۳۰۱۲۲۲ و ۳۰۵۳۹۲
آ- ۲۳۶۷۶

تعمیروسرویس شوفاژ

سرویس شوفاژ فوری ۷۵۸۶۷۹

سازمان فنی ۱۱۰ تعمیر و سرویس شوفاژ ۷۶۰۹۹۳ - ۷۶۵۸۹۴- ۷۵۵۷۰۹ - ۷۶۳۷۸۵

سرویس شوفاژ ۸۵۸۳۷۷-۸

آگهی خرید خدمت ماشین‌نویس
ژاندارمری کشور بمنظور انجام امور ماشین نویسی بخدمات تعدادی ماشین نویس درجه‌یك فارسی با تحصیلات‌حداقل گواهینامه سیکل‌اول متوسطه نیاز دارد داوطلبان میتوانند از تاریخ انتشار آگهی تا ۱ر۱۱ر۵۴ در یکی از ساعات اداری با دردست داشتن یکبرك فتوکپی رونوشت شناسنامه و یکبرك فتوکپی مدرك تحصیلی به نشانی میدان ۲۴ اسفند ستاد ژاندارمری کشور (دایره کارگزینی غیر نظامیان) مراجعه نمایند
ژاندارمری کشور
م‌الف ۲۰۵۹۰ ۱-۳

آگهی فوق‌العاده مجمع عمومی شرکت چلین
بدینوسیله از کلیه صاحبان سهام دعوت می شود که درروزپنجشنبه ۱۸ دیماه ۱۳۵۴ دردفتر شرکت واقع در آیزنهاور شماره ۳۲ ساعت ۳ بعداز ظهر برای گزارش امور جاری وتغییراتی حضور بهمرسانند
شرکت چلین

شرکت تضامنی مصطفی گلپایگانی - پسران و برادران
نمایندگی مجاز فروش محصولات بنزایران، نیسونال - وانت ۵۰۸
انواع مینی بوس بنز ۳۰۹ - اتوبوس بنز ۳۰۲
تلفن‌های نمایشگاه: ۵۲۷۹۰۰ - ۵۲۳۱۲۵
۵۳۹۳۲۰ ۵۳۶۳۰۱

آگهی حراج
مقداری وسایل اسقاط بیمارستانی درمحل بیمارستان شفایحیائیان برای حراج‌آماده است خواهشمندم برای روت روز شنبه بیستم دی‌ماه ازساعت ۹الی ۳ بعدازظهر مراجعه و کسانی‌که مایل هستنددر حراج شرکت کنند روز یکشنبه بیست‌ویکم دی‌ماه جاری‌در محل بیمارستان خیابان ژاله‌مراجعه نمایند.

شرکت اپتیک
از نمایشگاه عینکهای مدرن طبی و آفتابی دیدن فرمائید .
گیشا - خیابان صلح تلفن ۶۳۵۴۵۸

نیازمندیهای اطلاعات

برای دادن آگهی تلفنی باشماره‌های ذیل تماس حاصل فرمائید

تلفنهای: ۳۱۲۴۱۳-۳۱۱۲۲۷

سرویس و نگهداری شوفاژ
شبانه روزی
۶۲۱۴۴۸

نصب نگهداری تعمیرات شوفاژ تهویه با شرایط بهتر شرکت روفتاپ ۸۵۸۰۱۹

موسسه سعدی
شوفاژ
تاسیسات حرارت مرکزی تهیه و نصب شوفاژ سرویس فوری -
۲۸۵۶۸۲

نصب‌وتعمیر- نگهداری شبانه‌روزی شوفاژ ۷۹۳۸۹۷ آ- ۱۸۲۴۳

سرویس‌شوفاژ۳۶۲۴۳۴

نصب فوری
شوفاژ
نقدواقساط
سرویس و تعمیرات
۸۳۳۱۹۰

تاپ دیوترم
شوفاژ
مجرب‌ترین کادرتعمیرات‌و نصب تهویه-شوفاژ - کولر آبگرمکن - لوله‌کشی‌آب گرم وسرد- برق- رادیاتور باسرویس برای تمام نقاط ۷۶۴۴۰۳ و ۷۶۸۸۲۶

نصب شوفاژ لوله‌کشی ساختمان شرکت فنی شامیلا تلفن ۸۲۱۶۶۰ و ۸۳۰۶۸۹

سرویس و نگهداری شوفاژ
فوری ۷۹۶۱۰۳

الکترو پطروسیان
سرویس و نصب شوفاژ وتهویه تلفن ۷۶۴۱۳۹ ۷۶۴۳۷۸

شرکت آناژتکنیک
سرویس و نصب شوفاژ وتهویه وسردخانه تلفن ۷۶۲۶۴۲ ۱-۲۱ ۱- ۲۱۵۰۱

تعمیرات شوفاژ سالیانه گارانتی
۸۵۹۶۴۸

نصب و سرویس شوفاژ بخاری و آبگرمکن فوری ۳۱۸۴۱۴

راهنمای سرویس
ارج
درسراسرکشور
۹۶۲۰۴۵
ازساعت ۷½ صبح تا ۷½ بعدازظهر

تعمیروسرویس یخچال

تعمیرگاه سید حسین تعمیرهمه‌نوع‌لباسشوئی یخچال‌آبگرمکن۲۸۲۴۳۸

تعمیرگاه‌یخچال‌فریجیدر اثاث یدکی موجود ۸۴۸۷۵۶

سرویس یخچال‌آبگرمکن و بخاری تلفن۷۹۰۰۶۷

تعمیروسرویس‌لوازم‌منزل

تعمیرلباس شوئی‌وظرف شوئی فوری ۹۲۵۶۴۷

سرویس بخاری‌آبگرمکن روکش کولر ۷۵۵۷۰۹

سرویس آبگرمکن و بخاری ونصب‌لباسشوئی آبگرمکن گازی۹۵۲۹۲۵

سرویس بخاری فوری ۳۴۴۷۸۱

لوله‌کشی گاز

لوله‌کشی گاز با تائید شرکت ملی گاز هومیکو تلفن ۷۵۵۶۹۱

لوله کشی گاز با تائید شرکت ملی گازمهندسی بیمتال ۸۴۴۲۴۹

لوله‌بازکنی

لوله‌بازکنی‌ولوله‌کشی مقدم ۹۲۵۳۷۴

تخلیه‌چاه و لوله‌بازکنی ۹۵۳۸۶۸ شرکت سپاد

لوله بازکنی روزولت
۳۶۰۴۳۹

لوله بازکنی ولوله‌کشی روزولت ۴۷۱۴۳

لوله بازکنی سعدی
۳۵۵۴۷۳

لوله بازکنی فقط ۲۵ تومان فوری یکساعته ۷۶۵۲۴۴

لوله بازکنی ۲۵شهریور
۳۵۴۸۸۳

لوله بازکنی یکساعته
۹۲۴۳۸۰

سازمان فنی ۱۱۰ رفع گرفتگی هر نوع لوله با دستگاه الکتریکی ۷۶۰۹۹۳ و ۷۶۳۷۸۵ و ۷۶۵۸۹۴

لوله باز کنی فوری ۹۵۲۹۲۵

تخلیه چاه

تخلیه چاه
تعمیر چاه ولوله‌بازکنی فوری‌هما تلفن ۵۴۶۴۱۶

تخلیه‌چاه
۹۲۹۳۲۰
متر مکعب ۲۰ تومان

تخلیه چاه‌ولوله‌کشی اداره دولتی متری ۱۰ تومان
۵۴۸۱۶۸

آگهیهای متفرقه

استودیو عکاسی فری
خاطرات خوش مجالس‌خودرابا دعوت‌ازفتوفری‌جاویدانی سازید ازبانوان‌توسط بانوعکسبرداری میشود ۱۶متری‌امیری‌جنب‌سینما جی‌داخل۱۳متری تلفن۵۴۹۴۹۷

امتیاز پاسپورت
دانشجوئی‌خریداریم‌تلفن ۸۵۷۲۹۷

رفع مشکلات ثبتی‌املاک و اسناد
تفکیک ساختمان و تقسیم‌اراضی اخذ ورقه مالکیت - صدور اجرائیه اسناد رسمی‌انجام‌تخلیه ملک دفع تعارض‌وتداخل‌املاکی انجام امور ثبت شرکتها رجوع فرمائید به لاله‌زار جنوبی‌مقابل خیابان اکباتان بنگاه کوشان با تلفن
۳۹۲۵۷۳
تماس بگیرید.
آ- ۲۴۵۲۷

شرکت حمل و نقل هورایزن
ارسال بسته و بار بتمام نقاط جهان ۸۳۵۰۳۷
۱-۲ آ- ۲۴۵۷۷

موسسه الکتروتوربین
تعمیرلوازمات برقی و تلفنی در منازل و شرکتها۸صبح‌الی۸شب ۴۰۴۱۴
۱-۸

کرکره چوبی
میشلر MISCHLER
سرما، گرما و نور از کرکره چوبی میشلر عبورنمیکند
پارکت BW
نمایشگاه: شاهرضا کوچه فتوحی
۸۲۹۳۹۰-۸۲۴۳۰۷
۸۲۴۸۷۰-۸۲۹۵۹۶

قبوض

خرید اوراق قرضه‌دولتی وقبوض مرحله سوم و قبوض شهرداری۴۵۹۵۷

معاملات تلفن

به نفع شماست قبل از خرید و فروش تلفن با ۸۵۳۰۳۱ تماس‌بگیرید.

خرید و فروش تلفن ۶۶۲۰۶۶۲

خرید و فروش تلفن ۴۷۶۱۲

خریدوفروش‌هرنوع‌تلفن۲۹۴۰۵۰ ۱- ۱۸۰۴۱

خرید و فروش تلفن ۳۱۷۴۳۷ اسلامبول کمیانی ۱۷ و ۲

خرید و فروش تلفن ۶۶۷۸۵۰

خرید
تلفن ۳ و ۷ و ۶۲
خریداریم ۳۰۳۲۳۷

۳و۴و۶ خریداریم ۳۱۴۵۷۶ ۱- ۲۱۸۳۰

خریدار تلفن ۳۰۳۰۵۱

خرید تلفن ۵۳۳۰۳۰

خریدار تلفن ۶۶۵۴۶۶

خریدار تلفن ۲۳۹۱۹۱

خرید تلفن۶۶۱۸۱۸

فروش

فروشنده تلفن ۳۰۳۰۵۱

فروشنده تلفن۶۶۵۴۵۵

فروش تلفن ۵۲۳۰۳۰

فروشنده تلفن ۲۳۹۱۹۱

پول فوری باسود بانکی درمقابل‌خانه ۹۲۸۴۶۵

پول شرطی در مقابل خانه و مستغلات فورا نیاز ۹۲۰۸۲۹

خانه پول - فرح شمالی مرکز معاملات پول تهران۸۴۸۳۸۸

مورد نیاز
پول شرطی نیازمندیم۸۴۵۵۴۴
۱-۲۵ آ- ۲۲۹۲۳

به پول راکد شما و انتقال مبیع با بهره عالی نیازمندیم
تلفن ۸۵۹۵۰۶

پول شرطی نیازمندیم ۸۲۲۶۵۹

پول‌شرطی مورد نیاز ۳۱۹۰۶۷

گمشده

اینجانب علیرضا سرلک باطلاع میرساند . که کارت دانشجوئی وابسته به آموزشگاه عالی فنی باشگاه هواپیمائی شاهنشاهی مفقود شده از یابنده تقاضا میشود آنرا بصندوق پستی - ۲۸۴۳ پست‌نمایند .
آ- ۱۶۶۱۱

گواهینامه رانندگی
بشماره۳۹۲۳۴۴
بنام
محمدنظری گلپایگانی
مفقود گردیده از یابنده تقاضا میشودبا تلفنهای
۵۳۹۳۲۰
۵۳۶۳۰۱
۸۴۴۵۱۷
تماس گرفته مژدگانی دریافت دارد.

دوبرگ چک بشماره های - ۸۶۴۲۴۶ و ۸۶۱۵۱۱ بحساب جاری ۲۰۷ بانک صادرات‌شعبه خیام مفقود گردیده از درجه اعتبار ساقط است .
وجیهه‌اله قراملی
آ- ۱۶۵۵

شرکت تضامنی مصطفی کلپایگانی - پسران وبرادران
نمایندگی رسمی محصولات شرکت سهامی کارخانجات صنعتی ایران نانیوتال
مینی بوس ۸ : ۵ مرسدس بنز ایران نانیوتال
بصورت مسافربری با ۲۱ صندلی دردوردیف (شیشه‌دخم وشیشه‌راست)
بادیفرنسیال بزرگ - تحویل ۴ ماهه

آدرس: سیمتری نظامی سه‌راه مختاری شماره ۲۰۲
تلفنهای:
۵۲۷۹۰۰-۵۳۶۳۰۱-۵۲۳۱۲۵-۵۳۹۳۲۰

سکرتر برای شرکت ژاپنی
بیك دوشیزه یابانوئی که مسلط به تایپ لاتین‌وآشنا به زبان انگلیسی باشد موردنیاز است‌لطفا با تلفن های ۸۳۹۲۹۶ و۸۳۴۱۹۴ تماس‌بگیرید.

شرکت‌سهامی الکتریک استورج باطری‌ایران استخدام‌میکند

۱- ۵ نفر اپراتور
۲- دونفر میکانیك
سن ۲۱ الی ۳۰ سال
دارا بودن اطلاعات فنی
سابقه قبلی با ماشین آلات قادر به کار شیفتی
۳- دونفر فورمن
سن ۲۱ الی ۴۰ سال
دارا بودن اطلاعات فنی با تجربه قادر به‌کار شیفتی
متقاضیان به کارگزینی شرکت واقع در کیلو متر ۱۴ جاده مخصوص کرج کارخانه ری.او.واك مراجعه نمایند .

EMPLOYMENT

A LARGE CONSTRUCTION COMPANY IS LOOKING FOR QUALIFIED EXPERIENCE PERSONNEL FOR THE FOLLOWING POSITIONS AT THE HEAD OFFICE OF TEHRAN AND THE PERSIAN GULF.
1- ACCOUNTANTS
2- ASSISTANT ACCOUNTANTS
3- EXPERINCED AND QUALIFIED
4. FARSI - ENGLISH TYPISTS
5- CASHIER
APPLICANTS PLEASE CALL TEL : 681051 - 7.
BETWEEN 8 - 12 a. m. AND 4 - 7 p. m.
PERSONNEL DEPARTMENT

تخلیه‌چاه‌فاضلاب
تخلیه چاه فاضلاب وتوالت وسپتیك‌تانك‌و موسینیك ، ساختمان‌آنها وکانال‌کشی وحفرچاه با دستگاه موتوری شرکت ایران شوشتر ۸۳۰۷۲۲- ۸۲۹۵۵۶

تخلیه‌چاه‌خدمات فنی پات‌مترمکعبی
۲۰تومان تلفن **۴۷۶۳۴**

آگهی فقدان دسته چك
نظر باینکه دو عدد دسته چك مربوط به حساب جاری شماره ۷۳۵ بانك صادرات شعبه صنعتی و حساب جاری ۴۰۹۰ بانك ملی ایران شعبه‌فردوسی بنام اینجانب مهندس محمد فتحی فریمانی مفقود گردیده‌بدینوسیله اعلام میگردد که دسته چکهای مربوط از درجه اعتبار ساقط است .
از یابنده تقاضا میشود که در صورت امکان دسته چکها را به آدرس کیلومتر ۱۰ جاده تهران ساوه شرکت سهامی پروفیل نیمه‌سبك خیابان امیرآباد شمالی جنب پمپ بنزین شماره ۴۴۵ شرکت پروفیل نیمه‌سبك تحویل نمایند.

دسته چک سفید ۲۵ برگی از شماره ۸۶۰۷۷۶ الی ۸۶۰۸۰۰ به حساب جاری ۵۱۰ بانک صادرات شعبه فرح‌شمالی جنب منصور مفقود گردیده از درجه اعتبار ساقط است . مهرمنیر جهانبانی
آ- ۱۶۶۰۷

یک‌عدد کیف بغلی محتوی‌مبلغی پول‌نقد و گواهینامه رانندگی‌و کارت دانشجوئی و کارت‌مالکیت اتومبیل اینجانب فرهاد اعتمادی در روز پنجشنبه ۱۱ دیماه در حدود خیابان پهلوی نزدیک چهارراه امیراکرم مفقود شده‌از یابنده تقاضا دارد وجه نقد را بعنوان مژدگانی دریافت وبرای ارسال مدارک صبحها باتلفن ۷۶۹۰۰۵ تماس حاصل نموده یامدارک را به آدرس خیابان تخت جمشید چهارراه‌مهارشماره ۳۶۰ شرکت فارادارسال‌فرمایند

فقدان سهم
ابرگ سهم به مبلغ ۵۰۰۰ ریال صادر ازشرکت‌تعاونی‌تاکسیرانی بنام اینجانب غلامرضا نظری مالک تاکسی شماره ۳۸۴۹۵ که به شماره ۱۶۸۹۱ میباشد مفقود شده از درجه اعتبار ساقط است، باتلفن ۲۷۲۳۳۱ تماس حاصل فرمائید.

استخدام میکند ارج

شرکت ارج برای تصدی مشاغل زیر با حقوق و مزایای مکفی شما را به همکاری دعوت میکند .
۱- مهندس مکانیک ،الکترومکانیک و صنایع آشنائی کامل به زبان انگلیسی و حداقل دو سال‌سابقه کار .
۲- منشی با تحصیلات دیپلم متوسطه وتسلط به زبان انگلیسی و تایپ فارسی و لاتین .
۳- رئیس‌حسابداری صنعتی با تحصیلات لیسانس حسابداری صنعتی و حداقل ۳ سال سابقه کار .
۴- مددکار اجتماعی با تحصیلات لیسانس‌خدمات اجتماعی .
۵- بازاریاب شهرستان با تحصیلات دیپلم متوسطه و داشتن سابقه کار وگواهینامه‌رانندگی .
۶- طراح و نقشه‌کش مکانیک با تحصیلات فوق دیپلم فنی و دوسال سابقه کار .
۷- حسابدار سندرسی با تحصیلات دیپلم‌متوسطه ویک سال‌سابقه کار .
۸- منشی با تحصیلات دیپلم و آشنا به تایپ‌فارسی ولاتین و یک سال سابقه کار .
۹- کارمند اعتبارات با تحصیلات دیپلم متوسطه‌و حداقل یک سال سابقه کار .
۱۰- نگهبان با تحصیلات حدود ششم ابتدائی‌و سپردن تضمین .
۱۱- کارگر کنترلر با تحصیلات حدود سوم متوسطه.
۱۲- کارگر ساده و نیمه فنی دارای سوادخواندن ونوشتن .
آدرس : کیلودتر ۱۲ جاده کرج - تلفن ۹۶۲۰۳۱

آگهی استخدام
شرکت ماشین‌های صنعتی و آبیاری نماینده فروش موتور های کاترپیلار واجدین شرایط زیر را به همکاری
تمام‌وقت
دعوت می نماید
۱- مهندس برق یا میکانیك
۲- تکنیسین برق یا مکانیك فارغ‌التحصیل هنرستان فنی .
۳- فروشنده ماشین‌آلات ،دیپلمه ریاضی یا طبیعی داوطلبین بایستی حداقل دارای ۲ سال تجربه - معافی خدمت وظیفه (غیرپزشکی)بوده وآشنائی کامل بزبان انگلیسی داشته باشند.
از متقاضیان تقاضا دارد از ساعت ۱۴الی۱۶ روزهای شنبه ۲۰ویکشنبه ۲۱دیماه جاری به خیابان سعدی شمالی شماره ۱۶۸ ساختمان کاترپیلار طبقه پنجم مراجعه فرمایند .

پرستارزن
باحقوق مکفی برای تمام وقت استخدام میشود . تلفن ۸۵۰۲۳۳

آگهی خرید خدمت اپراتور تلفن
ژاندارمری کشور بخدمات ۴ نفر اپراتور تلفن (تلفنچی) که حداقل دارای مدرك تحصیلی ششم ابتدائی باشند نیاز دارد . داوطلبان می توانندبا در دست داشتن فتوکپی مدرك تحصیلی و ۲قطعه عکس ۴ × ۶ تاتکمیل احتیاجات‌به‌ستادژاندارمری کشور (دایره کارگزینی غیر نظامیان) واقع در میدان ۲۴ اسفند اول خیابان سی‌متری‌مراجعه نمایند م‌الف ۲۰۷۷۸ ۱-۲
ژاندارمری کشور

اطلاعیه
بطوریکه مدیریت پست تهران اطلاع میدهد عده‌ای از دارندگان صندوقهای شخصی پستی‌که برای آنها اماناتی‌ازخارج کشور به‌نشانی‌صندوق های شخصی میرسد باانکه به موقع کارت‌اطلاعیه برای آگاهی آنان در صندوقهای فوق گذاشته‌می شود تا مدتی از ترخیص و دریافت امانات خودداری مینمایند و پست ناچاربراساس‌مقررات موجود این قبیل بسته ها را پس از گذشت‌مدت قانونی به مبداء برگشت میدهد که‌موجب‌اعتراض وگله گیرندگان میشود .
بدینوسیله از دارندگان صندوقهای شخصی پستی تقاضا میشود روشی اتخاذ فرمایند که‌پس از وقوف از داشتن امانات نسبت به ترخیص‌آن در مدت معینه اقدام فرمایند .
یا اینکه از فرستندگان امانات بخواهند که این قبیل مرسولات را به آدرس گیرنده ارسال دارند تا مانند سایر بسته ها بوسیله موزعین پست در محل کار ویا مسکن آنان تحویل گردد.
لازم میداند باستحضار همشهریان عزیزبرساند که‌اخیرا با اجرای طرح قبول وتوزیع‌بسته های پستی تا میزان بیست کیلوگرم وتحویل به‌آدرس گیرندگان حجم امانات رسیده‌به اندازه‌ای‌افزایش یافته وروزبروز در تزاید است که نگهداری‌حتی قسمتی از آنها برای مدت طولانی غیرممکن بوده وایجاد مشکلات زیادی برای پست خواهدکرد،
از همکاری که در اینمورد با پست خواهید فرمود قبلا تشکر مینماید. م‌الف۲۰۷۶۴
وزیر پست‌وتلگراف‌وتلفن

یك شرکت تولیدی وصنعتی واقع درجاده تهران - ساوه بافراد زیر نیازمند است :
۱- کارگر فرزکار با تحصیلات حداقل ششم ابتدائی و ۴ سال سابقه کار ۲۰ نفر
۲- کارگر برقکار صنعتی باتحصیلات حداقل‌ششم ابتدائی و ۴سال سابقه کار ۲۰ نفر
۳- نگهبان با تحصیلات چهارم ابتدائی و ۲ سال سابقه کار و ضامن معتبر ۵ نفر
داشتن برك پایان خدمت یامعافیت دائم غیرپزشکی‌جهت‌کلیه‌داوطلبان ضروریست .
داوطلبان همه روزه باستثنای ایام تعطیل باتلفنهای ۵-۹۶۱۰۰۱ تماس حاصل فرمایند .

استخدام‌تکنیسین الکترونیک
شرکت سرویس شبرنك به چند نفرتکنیسین الکترونیك بصورت تمام وقت‌که دارای مشخصات ذیل باشند احتیاج دارد.
۱- داشتن گواهینامه رانندگی و اتومبیل شخصی
۲- حداقل سن ۲۰ و حداکثر ۲۶ سال
۳- داشتن دفترچه پایان خدمت یا معافی دائم از داوطلبان خواهشمند است بین ساعت ۸الی ۱۵به‌شرکت سرویس شبرنك‌خیابان تخت‌جمشید شماره ۳۶۹ مراجعه فرمایند. ۱-۳

شرکت ملی نفت ایران
استخدام مهندس
شرکت ملی نفت ایران جهت خدمت در ادارات‌مرکزی (خطوط لوله ومخابرات) بدونفر فارغ‌التحصیل دانشگاه که واجد شرایط مندرج در زیر باشند نیازمند است :

عنوان سمت	تحصیلات‌وتجربیات
مهندس‌ارشدمخابرات(توانیر)	مهندس‌مخابرات‌یابرق باسال سابقه‌کار
مهندس‌ارشدشبکه‌های‌میکروویو	مهندس‌مخابرات‌یابرق باسال سابقه‌کار

شرایط عمومی :
۱- ملیت ایرانی
۲- شاغل‌نبودن در سازمانهای دولتی‌و یاموسسات وابسته به‌ان .
۳- دارابودن‌برگ‌خاتمه‌خدمت نظام‌وظیفه‌عمومی ویا معافیت دائم .
۴- حداکثر سن ۴۰ سال .
۵- دانستن زبان انگلیسی در سطح خوب .
متقاضیان واجد شرایط میتوانند همراه با فتوکپی مدارک مربوطه وچهار قطعه عکس۴×۶ و یک برگ رونوشت شناسنامه ظرف مدت دوهفته از تاریخ انتشار این آگهی همروزه به اداره استخدام و کاریابی شرکت ملی‌نفت‌ایران واقع درتهران- خیابان کاخ شمالی شماره ۷۶ مراجعه فرمایند . م الف ۲۰۷۱۵

شرکت ملی ذوب آهن ایران
آگهی استخدام
واحد ساختمانی آریاشهر به‌تعدادی کارشناس مترور برای مدت‌معینی باحقوق مکفی نیازدارد متقاضیان می توانند بادردست داشتن اصل‌مدرك تحصیلی ،برك پایان خدمت یا معافیت ازخدمت‌و شناسنامه عکس‌دار و چهار قطعه‌عکس‌جهت‌انجام مصاحبه وآزمایش بواحد مزبور واقع در کیلومتر ۳۵ اصفهان-شهرکرد مراجعه نمایند.
سرپرست کل عملیات ذوب‌آهن آریاشهر
م‌الف۷۶۸۸

آگهی مناقصه شماره ۱۲
مرکز آموزش کارد شاهنشاهی سرپناه آموزشی احتیاجی سال ۵۴خود رااز‌طریق‌مناقصه خریداری مینماید پیشنهاد دهندگان میتوانند با مراجعه به دفتر سررشته‌داری واقع درپادگان‌سلطنت‌آباد ودریافت برك شرایط‌ومشخصات‌معامله پیشنهاد خود را طبق مفاد مندرج در برك شرایط تنظیم‌و تاآخروقت‌ادارای روز دوشنبه مورخه۲۹ر۱۰ر۵۴ به‌دفترسررشته‌داری‌مرکزآموزش گاردشاهنشاهی تحویل و رسید دریافت دارند. م‌الف ۲۰۸۳۲
مرکز آموزش گارد شاهنشاهی

استخدام
کارخانجات‌دروس‌ایران (شرکت‌سهامی‌خاص)
جهت تکمیل کادر اداری و فنی کارخانجات خود واقع در شهر صنعتی البرز (قزوین) افراد مشروحه زیررا استخدام مینماید
۱- سرپرست خدمات وانتظامات- دیپلمه با حداقل ۳ سال سابقه کار موثر
۲- کارپرداز - دیپلمه - با حداقل ۳ سال سابقه کار موثر و معرفی ضامن معتبر
۳- اطاقساز - ششم ابتدائی - با حداقل ۳ سال سابقه کار موثر
۴- جوشکار - ششم ابتدائی - با حداقل ۳ سال سابقه کار موثر
۵- تانکرساز - ششم ابتدائی - با حداقل ۳ سال سابقه کار موثر
۶- کارگر ساده - ششم ابتدائی
متقاضیانیکه دارای برك پایان‌خدمت یا معافیت دائم (غیر پزشکی) خدمت وظیفه میباشند . میتوانند روز جمعه ۱۹ر۱۰ر۵۴از ساعت ۷ الی ۱۲ با دردست داشتن مدارك لازم به نشانی زیر مراجعه نمایند .
تهران ابتدای جاده قدیم شمیران نبش کوچه‌پیرجمالی‌شماره ۳۴طبقه۴

سازمان کوروش
اجاره‌آپارتمان-ویلا-مبله وغیرمبله‌درونك -جردن-پهلوی- دروس-سلطنت‌آباد-عباس‌آباد وشمیران به‌خارجیان‌تلفن‌های
۸۲۹۷۶۶و۸۳۵۱۲۰

پیدایش و گسترش سوکواری حسینی در ایران

بیش از هزار وسیصد سال است که خاطره تلخ و غم‌انگیز فاجعه شهادت امام حسین (ع) ویاران و همراهانش درصحرای کربلا، شیعیان ایران رادر هرسال تازه‌یی بااین‌اندوه‌دیرینه، ازنوآشنا میسازد وهمگنان را نـاگهان در دریائی از غم و ماتم فرو میبرد تعاقب و توالی این غمزدگی و سوگواری‌و توجه به‌ناگواری وناهنجاری‌حادثه‌وتجدید خاطره ها در کلیه اوضاع و احوال مردم کشورما ، به‌تدریج چنان‌اثر عمیقی‌به‌جا گذارده‌که هرگونه‌تلاش برای‌نقصان یانسیان‌آن طی زمانها و مکانها ، به‌نتیجه‌یی نرسیده و همواره باطلوع هلال محرم ، همه چیز به خودرنك ،غم‌وماتم میگیرد .

نوشته : استاد محیط طباطبائی

شیعیان ایرانی در سوکشهید کربلا ، عزادارندو بابر پاکردن مراسم پر شکوه‌و روحانی،یاد حماسه کربلا راگرامی‌میدارند. شیعیان ایران درگرامیداشت یاد حسین بن علی (ع) ، درمیان ملل مسلمان دیگر، بیشترین‌سهم را دارند .

شاید نصف عده شیعه عالم، درخارج از ایران بسر برند و دریمن ولبنان و عراق و ترکیه، اجتماعات متشکل و مقتدری‌هم اکنون از شیعیان وجود دارد. در آذربایجان و داغستان و ترکمنستان و قزاقستان و تاجیکستان وازبکستان (از جماهیر شوروی) نیز شماره آنها چندان کم نیست ولی در هیچ سرزمینی بیرون از مرز های کشور ما این مراسم سوگواری باچنین شکوه‌وعظمتی برگزار نمیشود .

درمراکش ، خاندان سلطنتی آنجا وارث امامت وریاست قـدیم شیعیان « زیدی‌ادریسی » هستند و عنوان امیرالمومنین ـ مانند لقب امام یمن برای پادشاه آن‌سرزمین‌ـ هنوز محفوظ وملحوظ است‌ولی از این بابت ، امر به صورتی‌باقی مانده که هنوز به طورکلی ایـــن علویان مغربی نتوانسته‌اند برخـــی یادگارهای نامرغوب دوران‌امویان را در مغرب اقصی راجع به روز عاشورا از مرحله عمل بیرون بیفکنند .

صفای نیت و حسن توجـه به سوروسوک آل‌علی (ع) چیزی است که‌ایرانیان‌صاحبدل وپاک سرشت ، از صده سوم بدین طرف خود راملزم بـــه رعایت آن کرده‌اند .

مردم طبرستان که بعداز قیام حسن بن زید علوی ، اما شیعه زیدیه ـ طرق محبت علی وآل‌علـی را برگردن خلوص خود نهادند ، نسبت به سوروسوک علویان ، از «همان » آغاز امر حساسیت‌خاصی نشان دادند . وقتی «دیالمه » بر بغداد مستولی شدند ، شیعیان «کرخ» را در اعلام شعائر مذهبی خود تشویق و حمایت کردند و عزاداری روزعاشورا را به شیوه دیالمه در بغداد،در مقیاس‌عمومی، برگزار نمودند . این رسم‌تاامروز در سراسر ایران باگسترش عقیده تشیع ، توسع یافته و همه‌طبقات واصناف مردم‌رادربرگرفته است.

هرجا که شیعه ایرانی‌پانهاده وزیرقدمی را محکم کرده است، مینگریم که این مراسم به همان شیوه متداول در ایران معمول ومجری داشته است .

سلاطین «اوده » هند ـ کـه «لکنهو » پایتخت ایشان بوده ـ همین سنت را درمقیاس‌برجسته‌یی اجرا میکردند . وسیعترین حسینیه عالم ـ و یا «امامباره» به اصطلاح هندی ـ ازبنای سلاطین اوده درلکنهو ، هنوز معمور ودایراست. درقصبه‌یی نزدیک کلکته ـ کـــه مهاجرنشین اصفهانی در دویست سال قبل بود ـ «امامباره » یـی عظیم موجود است که دارای موقوفات فراوان بود ومحل و اثاثیه ووسایل پذیرائی بـــرای صدها زائر که از اطراف بـرای شرکت در عزاداری میرسیدند داشت که هنوز ظروف مسینه آن انباری بزرگ را برمیگیرد .

جزوکتابهای‌کتابخانه‌یاآن‌که‌جهت مراجعه ومطالعه عابران گرد ـ آورده‌اند ، صدها نسخه نفیس در حال ازهم‌فروریختن دیده‌میشود .

بیش‌از نصف جمعیت کشور عراق شیعه امامی هستند ودر این سی‌سال اخیر از نظروضع اقتصادی ، شیعه‌ها مقـــام برجسته‌یی را در اقتصادیـــات عراق به دست آورده‌اند ولـی این‌گونه موسسات مذهبی در آن کشور ، هرچه هست همه به‌مهاجران و مجاوران ایرانی تعلق دارد که در کربلا ونجف، دهه‌انکیه و حسینیه معمور برپاکرده‌اند .

موقوفات حسینیه بزرگ و محلی پیش‌بندر کلکته قدیـــم، همه از آثار یک مرد و زن ایرانی مهاجراست که در آن سرزمین اقامت اختیار کرده و ثروت اندوخته را وقف اقامه مراسم سوگواری بر امـــام حسین(ع) کرده‌اند .

در قفقاز ، حتی بعدازتصرف روسهای تزاری ، این روش مانند دوران وابستگی تبریز و تهران محفوظ بود ، مساعی امثال«کلنل میرزا فتحعلی آخوندوف » برای ایجاد شکاف و بغض و نفرت نسبت به مذهب شیعه و شیعیان ایران ، سرموئی نتوانسته بود درستن‌جاریه و « باکو»و«لشگران» «شوشه » و گنجه» ، تغییری به وجود آورد وهرساله ، دهها ذاکر وواعظ بـــرای شرکت در اقامه این مراسم ، از آذربایجان و خراسان بـــه ماورای رود ارس میرفتند و با ذکر مصیبت اهل‌بیت، نه‌تنها خاطره علاقه‌مندی «قزلباش ـ زادگان» صفوی نهاد را نسبت به عقیده نیاکان خـود تجدید میکردند ، بلکه در ضمن این برگزاری مراسم عهد مودت‌به ایران و ایرانی را که تیغ‌ستم تزارها سست کرده و گسسته بود نو میساختند . مسلم‌است در شرایط کنونی ، چنین وضعی در آن سرزمین نباید مجری و معقول باشد ، ولی در ته دل هر مرد و زن سالخورده‌ای ، هنوز بـــرق ارادتمندی و خلوص نسبت به آل‌علی (ع) میدرخشد و روز های دهه عاشورا در پشت درهای بسته برای تجدیـــد خاطرات غم‌انگیز قدیم‌و جدید، آه سوزناک و ناله خاموشی برآورده میشود .

دراین صورت مـــوضوع سوحواری بر فاجعه کربلا و اقامه مراسم شورانگیز آن به ایرانی سیعه ، بیش از هـــر مسلمان دیگری‌ارتبط دارد و در هر جای دیگری هم کـــه نشانی دیده نشود ، دست ایرانی آن چراغ‌تابان‌راروشن کرده است .

پس سئوالی پیش می‌آید که درمیان سرست و خـــود اندیشه شیعیان ایرانی چـه مناسبت نزدیک و ارتبطی با این داستان غم‌انگیز وجـود داشته است ؟

مسلم است در جزو اشقیای صحرای کربلا ، یک تن‌ایرانی یا ایرانی نژاد وجود نداشته بلکه برعکس ، درمیان گروهی از شیعیان که‌برای‌خونخواهی آل‌علی (ع) درپیرامون« مختار ثقفی» گرد آمدند جمعی از ایرانی‌زادگان بودند که در کوفه به دنیا آمده و تربیت دینی یافته بودند .

عباسیان که خود را نایب و طرفدار علویان در آغاز کـار میدانستند ، از این علاقه‌مندی عنصر ایرانی به خونخواهی‌و کینه‌کشی از ستمکاران بر آل علی (ع) استفاده کردند و به دست آنان در شام و عـــراق ریشه امویان ستمگر را چنان برکندند که از زنده و مرده ایشان در شام نشانی جز در گور عمرعبدالعزیزو قبرمعاویه و یزید ، باقی نماند که از آن جنس مطرود و قماش معهود نبودند ...

والرین هرگز زندانی شاپور اول نبود

بقیه از صفحه ۵

بیستم ویرانه‌های این شهـر تاریخی را دیده‌اند دریادداشت های خود از عظمت بیشابـور یاد کرده‌اند .

اولین کاوش‌های علمی در سال ۱۳۱۴ در بیشابور بنا به تقاضای پروفسور گریشمن ایرانشناس و مستشرق‌معروف فرانسوی با تصویب دولت ایران و هزینه موزه «لـوور» پاریس به مدت شش سال‌انجام شد . هنگامیکه حفاری هـای شهر بیشابور از طرف موزه لوور پاریس متوقف مانـد ، پروفسور گیریشمن در دو جلد کتاب قطور و جامع با نام «بیشابور» تا حـدودی گوشه‌هائی از تاریخ پر افتخار عهد ساسانیان را روشن ساخت .

دست‌اوردهای اخیرباستان‌ـ شناسان نیز مورد تـایید خاورشناسان بزرگ جهان از جمله پروفسور گیریشمن قرار گرفته است .

دکتر علی اکبر سرفراز رئیس هیات باستانشناسان علمـــی «بیشابور» در دنباله مصاحبه اختصاصی خود با خبرنگـار اطلاعات در شیراز گفت : در سال ۱۳۴۷ مرکزباستانشناسی ایران تصمیم به ادامه کاوش در «بیشابور» گرفت‌وهم‌اکنون هفت سال است که دنبالـــه کاوش‌های گذشته در شهـر بیشابور ادامه دارد . در این مدت علاوه بر برج و باروی جبهه شمالی از یک بنای‌دوره اسلامی مربوط به قرن چهارم و پنجم هجری نیز که شباهت به مدارس طلاب علوم دارد خاک برداری شده است .

معبد آناهیتا

در این مدت از معبد بزرگ آناهیتا که دالان شمالی آن توسط پروفسور گریشمن کشف شده بود ، مجـــددا خاکبرداری شد و تالارپذیرائی و تشریفات شاپور اول بطور کامل از خاک بیرون آمد . در محوطه حیات معروف به «حیات موزائیک» نیز خاک ـ برداری کامل صورت گرفت و معلوم شد که این محل «ایوان موزائیک» است . از بناهای عظیم دیگری که بطور کامل از زیر خاک خارج شد کاخ باشکوه «والرین» است .

پروفسور گریشمن درحفاری های شش ساله‌یی که از۱۳۱۴ شروع شد قسمت جنوبی این کاخ را کشف کرده بـود . عملیات مرمت و باز سازی‌این کاخ براساس مواد موجـود از سه سال قبل تاکنون‌توسط سازمان می حفاظت آثـار باستانی ادامه دارد. هرچند بعلت متوقف شدن عملیات حفری رسپری شدن فصل حفاری) همه قسمت های این کاخ (پرومیل و اسکلت ان) از خاک ازاد شده است ، به استناد پلان و نقشه‌ی که‌کاخ مزبور وجود دارد، سبک معماری و کیفیت حجاری و قفل بندهای آن تحت تـاثیر نفوذ بناهـای رومی ساخته شده است .

پروفسور گریشمن پس از بررسیهای تاریخی برروی‌آثار باقیمانده از کاخ «والریـــن» معتقد است که این کاخ را شاپور اول برای سکونت والرین امپراطور مغلوب روم ساخته است. «والرین» تاپایان عمر زیر نظر شاهنشاهان‌مقتدر ساسانی در این کاخ سکونت داشته است .

بررسی نقشهای برجسته پیروزی شاپور اول بـــر امپراطور روم ، ثبت میکند شخصی که در مقابل اسب شاپور اول‌زانوزده‌است«فیلیپ عرب» است نه والرین . ودر حقیقت امپراطور روم شخصی است که در کنار اسب شاپور اول ایستاده است و شاپور با دست راست دست او را بعنوان اسیر گرفته است .

سکه های بیشابوری

در کاوش‌های چهارساله‌اول از دوره اخیر اشیاء فوق ـ العاده نفیسی در بیشابورکشف شده‌است. این‌اشیا مجموعه‌ای از سکه‌های مربوط بـــه پادشاهان مختلف‌ساسانی ـ از اردشیر تا یزدگرد سوم‌است. اکثر سکه‌ها دارای علامت اختصاری ضریب بیشابـور است. روی یکی از این‌سکه‌ها که متعلق به اواخر دوره ساسانی است کلمه «بیشابور» به خط پهلوی بطور کامـــل حک شده است .

باستناد سکه‌های تاریخـــی مربوط به دوران صدر اسلام که در شهر بیشابور کشف‌شده «ضرابخانه» بیشابور تا قـرن دوم و سوم هجری همچنان دایر بوده و مورد استفاده قرار میگرفته است .

از دوران اسلامی‌اشیاء زرین از قبیل انگشتری ، گوشواره و مسکوکات‌فراوان طلابدست آمده است. همچنین ظـروف سفالینی از قبیل آبخوری ، قدح ، بیوان و کوزه هـــای کلی جزو کشفیات بدست‌آمده است. در تالار تشریفات و ایوان موزائیک کاخ والرین ، موزائیک‌های نفیسی بـدست آمده که بر روی کتیبه هـای کاخ و بر بدنه ایوان مکشوفه نصب شده است . قطعاتی نیز از مجسمه‌هـــای حیوانات گوناگون ازجمله‌اسب بال‌دار، شتر ، گوزن و پرندگان‌بدست آمده است . این مجسمه‌هاکه از مرمر ، برنز و گچ ساخته شده ، به موزه ایران باستان انتقال یافته است .

بازدید ازبیشابور

خبرنگار اطلاعات در شیراز که باتفاق خبرنگار عکاس روزنامه در این شهر ، ازقصر مکشوفه بیشابور بازدید کرده است می‌نویسد : در محـــل بنای یادبود «شاپور» بر روی یک ستون سنگی ، تاریخ‌ایجاد بیشابور به دو زبان پهلـوی ساسانی و پهلوی اشکانـی حجاری شده است . در اینجا ابتکار و هنری که برای‌احیای آثار محسوبه بکار رفته جالب توجه است .

بیشتر سنگهای شکسته بـا ظرافت و دقت بوسیله چسب مخصوص «ماستیک» و میله های فلزی ضخیم ترمیم شده است .

خبرنگار اطلاعات افزوده است : عملیات حفاری فعـلا متوقف شده است و در فصل حفاری (تابستان) ادامه‌خواهد یافت .

دکتر علی اکبر سرفراز می‌ـ گوید : در مواقع حفاری یک اکیپ ۵ تا ۸ نفری در این‌محل بکار مشغول میشوند . درایام تعطیلات تابستانی نیز جوانان دیپلمه فارس که غالبا کازرونی هستند بدون هیچگونه‌دستمزد به این محل می‌آیند و با شور و شوق باستانشناسان‌را یاری می‌دهند .

دکتر سرفراز می‌افزاید : من در اینجا هیچگونه احساس تنهائی نمیکنم ، زیرا پیوسته از اقصی نقاط ایران وجهان مشتاقان فراوانی که اکثرا استادان دانشگاههای کشورند برای دیدار از آثار با عظمت بیشابور به اینجا می‌آیند . بطور مسلم درآینده‌نزدیک‌شهر قدیمی بیشابور یکی ازمراکز مهم توریستی ایران خواهد شد.

محافل ومجالس وعظ وسوگواری

- مسجد المهدی ـ سخنران آقای حاج اشرف کاشانی و آقای حاج قاسم اسلامی از ساعت ۷ تا ۹ـمیدان شاهپور خیابان مهدیخان .
- مسجد اعظم قلهک ـ سخنران آقای محمد تقی‌مجتهد زاده از ساعت ۶ تا ۷ بعد از ظهر ـ قلهک
- مسجد حضرت امیر ـ سخنران آقای محمد جواد مناقبی از ساعت ۶ ونیم تا هفت و نیم بعد ازظهر ـ امیر آباد شمالی .
- مسجد آشتیانی ها ـ سخنران آقای علـی دوانی از ساعت ۶ تا ۷ بعد از ظهر ـ شهباز ایستگاه ناصری .
- مسجد علوی ـ سخنران آقای ممحد رضا یاسینی ۶ تا ۷ بعد از ظهر ـ میدان گمرک .
- مسجد ارک ـ سخنران آقای مرتضی شبستری از ساعت ۶ونیم تا ۷ و نیم بعداز ظهر ـ میدان‌ارک.
- مسجد اعظم قلهک ـ سخنران آقای محمد تقی‌مجتهد زاده از ساعت ۶ تا ۷ بعد از ظهر ـ
- مسجد جامع نارمک ـ سخنران آقای صیدق‌لنگرودی از ساعت ۶و نیم تا ۷ ونیم بعد از ظهرـ نارمک
- مسجد جامع ابوالفضل ـ سخنران آقای فضل‌اله تهامی از ساعت ۶ تا ۷ بعد از ظهرـ خیابان‌ری.
- مسجد آذربایجانیهاـسخنران آقای عبدالرضاحجازی از ساعت ۷ تا ۱۱ بعد از ظهر ـ بازار
- مسجد بزارها ـ سخنران آقای حاج اشرف کاشانی از ساعت ۱۱ تا ۱۲ صبح ـ بازار
- مسجد رشتی ها ـ سخنران آقای‌حاج اشرف کاشانی از ساعت ۹ تا ۱۰ بعد از ظهر ـ خیابان استخر

هیئت ها

- حسینیه جواهری ـ سخنران محمد جواد مناقبی از ساعت ۹ونیم تا ۱۰ ونیم بعد از ظهر ـ سرچشمه
- تکیه بزرگ ـ سخنران آقای علی دوانی از ساعت۴ تا ۵ بعد از ظهر ـ میدان تجریش
- حسینیه مدرسیـ سخنران جعفر خندق‌آبادی ازساعت ۷ تا ۸ بعد از ظهر ـ گمرک امیریه
- حسینیه اعظم کن ـ سخنران آقای سید عبدالرضا حجازی از ساعت ۷ تا ۱۱ ـکن
- حسینیه شیرازی ـ سخنرانان آقای شیخ عباس‌کبیری و آقای حاج شیخ رضا سقازاده از ساعت ۴ تا۷ بعد از ظهر ـ خیابان پامنار
- هیئت بزرگ زنجیر داران ـ طبق معمول همساله مجلس سوگواری در حسینیه خود از ساعت۵تا ۹ در بازار تیمچه مشکوه برگزار میکند .
- مکتب‌النبی ـ سخنرانان آقایان‌حاج‌شیخ رضاسراجی و موحد کرمانی از ساعت ۵و نیم تا ۱۰ ونیم ـ امیریه کوچه بیژن منزل غلامعلی جعفرزاده .

هواپیمائی ملی ایران «هما»

هواپیمائی ملی ایران «هما»
استخدام مهماندار برای پروازهای داخلی

توسعه سریع ورشد هواپیمائی ملی‌ایران «هما» ، به جوانان دختر و پسر علاقمند و سازنده کشور امکان میدهد تابعنوان مهماندار هوائی برای پرواز های داخلی در «هما» خدمت نمایند .

شرایط استخدام

ـ تابعیت ایران
ـ دارا بودن حداقل تحصیلات سوم متوسطه
ـحداقل سن ۱۸سال تمام و حداکثر ۲۷سال
ـعدم اشتغال به تحصیل و نداشتن تعهدخدمت در وزارتخانه ها و موسسات وابسته به دولت وبخش خصوصی
ـدارا بودن برك پایان خدمت وظیفه ، یا معافی دائم (غیرپزشکی)
ـآراستگی وزیبائی ظاهر و تناسب‌اندام(اندازه قد برای آقایان از ۱۶۸ سانتی متر تا ۱۷۵ سانتیمتر و برای خانمها از ۱۶۳ سانتی متر تا ۱۷۰ سانتی‌متر و وزن متناسب باقد).
ـمجرد بودن برای خانمها در طول مدت قرارداد
ـقبول شدن درآزمایشات‌پزشکی،طبق‌استاندارد پزشکی «هما»
ـقبول شدن در آزمایشات انتخاب
کسانی که دارای مدرك تحصیلی بالاتربوده و به‌یك‌زبان خارجی‌آشنا باشند ارجحیت خواهند داشت
دارندگان شرایط فوق‌پس از انتخاب در دوره های آموزش نظری و عملی شرکت خواهند کرد وپس از موفقیت بعنوان مهماندار هوائی

برای پروازهای داخلی ، بمدت سه‌سال بصورت پیمانی

استخدام خواهند شد . مزایای خدمت بشرح جدول زیر می‌باشد :

مراحل خدمت	حقوق درماه	حق پرواز	بیمه کامل	لباس وبونیفرم کامل درطی خدمت
ماه اول شامل آموزش نظری و عملی	۱۰۰۰۰ ریال	تا ۷۰ ساعت پرواز در ماه از قرار ساعتی ۷۰ ریال اضافه برآن ساعتی ۲۵۰ریال	×	×
ماه دوم تاششم	۱۵۰۰۰ ریال	« «	×	
ماه هفتم به‌بعد	۲۰۰۰۰ ریال	« «	×	

درطی مدت خدمت براساس هزینه زندگی ورضایت از خدمت افزایش مناسب حقوقی نیز داده خواهدشد .

برای پذیرفته شدگان از محل سکونت تامحل خدمت و بالعکس وسیله ایاب وذهاب ازطرف « هما» تامین میشود .

داوطلبان واجد شرایط می توانند با در دست‌داشتن یك برك فتوکپی مدرك تحصیلی ، یك‌برك فتوکپی برك پایان خدمت وظیفه یا معافیت دائم،یك برك فتوکپی یا رونوشت شناسنامه و دو قطعه عکس ۴ × ۶ که‌مشخصات داوطلب دربشت‌آن نوشته شده‌باشد ، از تاریخ ۲۷ر۱۰ر۵۴ تا ۲ر۱۱ر۵۴از ساعت ۹ صبح تاه بعدازظهر به‌آدرس زیر مراجعه نمایند.

مهرآباد ـ ساختمان ادارات مرکزی هواپیمائـی ملی ایران«هما» ، باشگاه «هما» .

افرادیکه پس‌از پایان خدمت پیمانی شرایط ورودبه‌مدرسه عالی‌مهمانداری و خدمات پروازی را (داشتن دیپلم کامل‌متوسطه و قبول شدن در آزمـایشات مربوطه)دارا باشندمیتوانندبه‌استخدام‌رسمی «هما» درآیند .

نیروی دریائی شاهنشاهی

آگهی استخدام
دیپلمه‌ها برای تکنسین مخابرات

نیروی دریائی شاهنشاهی برای تکمیل کادر تکنیسین‌مخابرات تعدادی‌غیر نظامی بصورت کارمند ازبین دارندگان مدرك‌دیپلم ریاضی،طبیعی و دیپلم هنرستان (برق ـالکترونیك) استخدام مینماید .

داوطلبین با داشتن برك خاتمه خدمت‌ویامعافیت غیرپزشکی ویابدون معافیت ، باسپردن تعهدمی‌توانند در امتحان که تاریخ آن بوسیله دعوت‌نامه تعیین‌خواهد شدشرکت نمایند .

قبول شدگان پس‌از طی دوره های آموزشی زبان والکترونیك برای خدمت به پایگاه های نیروی دریائی شاهنشاهی اعزام خواهند شد .

شرایط استخدام :

۱ـ تابعیت دولت شاهنشاهی
۲ـ متدین بیکی از ادیان (اسلام ـ مسیحی‌ـ کلیمی ـزرتشتی)
۳ـداشتن حداکثر ۲۵سال تمام
۴ـبرخورداری از سلامت کامل جسمانی بنابه تشخیص بهداری نیروی دریائی شاهنشاهی

ترتیب ثبت نام

داوطلبین فرم زیر راتکمیل وهمراه با مدارك خواسته شده حداکثر تاتاریخ ۲۳ر۱۰ر۵۴ به آدرس تهران خیابان‌سپهبدزاهدی جنب مسجدالرحمن‌معاونت پرسنل (مدیریت استخدام) ارسال دارند و مدارك ارسالی بهیچوجه مسترد نخواهد شد .

فرم درخواست

این‌جانب نام خانوادگی مایل‌باستخدام در نیروی دریائی شاهنشاهی بوده و به‌پیوست مدارك‌زیر را ارسال میدارم .

۱ـیکبرك فتوکپی مدرك تحصیلی
۲ـیکبرك فتوکپی شناسنامه
۳ـدو قطعه عکس ۴ × ۶
۴ـآدرس کامل باکروکی محل وشماره تلفن درصورت امکان

م الف ۲۰۷۹۳ آـ۴۱۱۷۳

صفائی

پروفسور مایکل کامن مورخ معروف آمریکائی در تهران:

امریکا، آخرین مرحله «هویت ملی» را می‌گذراند

ماجرای واترگیت آمریکائیان را بیدار کرد
بدبینی مردم آمریکا به خوش‌بینی تبدیل شده است

پروفسور مایکل کامن مورخ معروف امریکایی و برندهٔ جایزه پولیتزر در انجمن فرهنگی ایران و امریکا تحت عنوان «امریکائیان، مردمی متضاد» سخنرانی کرد. «مایکل کامن» رئیس کرسی تاریخ در دانشگاه «کورنل» در ایتاکا از ایالت نیویورک است وی بخاطر کتابی که در سال ۱۹۷۲ تحت عنوان «مردمی دارای تضاد» در امریکا انتشار داد به کسب جایزه پولیتزر نایل شد.

«مایکل کامن» یکی از مورخان برجسته «دوره مهاجرنشینی» امریکا و کارشناس تحول شخصیت مردم امریکاست. وی تا کنون کتابهای مقالات متعددی درباره مهاجر نشینی امریکائیان و تطور تمدن امریکا نوشته است.

او، در کتاب «مردمی دارای تضاد» نظرات غیر سنتی خود درباره تاریخ امریکا و لزوم پاک ساختن افسانه های قدیم امریکائی را از حشووزوائد ارائه کرده است.

با پروفسور مایکل کامن، قبل از سخنرانی در تالار انجمن فرهنگی ایران و امریکا، گفتگوئی ترتیب داده ایم که بیانگر نحوه تفکر مورخ نامدار امریکائی درباره مردم و ملت امریکا است.

وی بگفته خودش: نشانه های ناراحتی و از دست دادن اعتماد را در امریکا بخوبی حس می کند. او معتقد است: این دگرگونی، نشانه اینست که امریکای کنونی در حال طی کردن آخرین مرحله از چهار مرحله «هویت ملی» خویش، از سال ۱۷۷۶ به بعد، است. میگوید.

ـ امریکائیها علی‌رغم گوناگونی موجود بین خود، همواره دارای یک احساس غریزی از ریشه های تاریخی بوده اند که در ادوار معین، به مقایسه با وقایع معاصر تفسیر شده است. نشانه های فرهنگی تفسیرهای امروزی عبارتند: از: فراوانی آثار تاریخی درباره دوره آغازین امریکا و تفکر مجدد در مورد افسانه های تاریخی با اعتقادی این چنین از جانب کامن و شناخت دقیق او از جامعه امریکا بعنوان یک کارشناس تحول شخصیت مردم این کشور، اولین سئوال را درباره تاثیر حوادث سیاسی چند سال اخیر امریکا بر شخصیت امریکائیان مطرح می کنم.

پرفسور مایکل کامن در پاسخ این پرسش میگوید: این حوادث باعث شده است که امریکائیان، توجه بیشتری به طرز زندگی و میراث سیاسی خود داشته باشند. لازم بیادآوریست که وقتی تلویزیون امریکا در سال ۱۹۷۴، تحقیقات کمیتهٔ قضائی کنگره را در مورد مسئله «واترگیت» افشا کرد تماشاگران تلویزیون، بطور ناخودآگاه، درس بزرگی از ریزه کاریها و ظرافت قانون اساسی خویش فرا گرفتند که هرگز از خاطرشان بدور نخواهد بود انوقت بود که مردم امریکا متوجه شدند سیستم سیاسی‌شان درست کار میکند و بعبارت دیگر، در این سیستم موادی گنجانده شده است که بطور خودکار جلوی پیشروی و زیاده‌روی های بی حد و حساب افراد را خواهد گرفت که این خود نشانه‌یی از شخصیت امریکائی است که همچنان ادامه می یابد. ـ بدین ترتیب ملت امریکا که با بدبینی شدید مواجه بود، ناگهان به یک خوش بینی متعارف رسید. ناگفته نماند که موضوعاتی از قبیل اوضاع اقتصادی و کمبود مواد اولیه باعث بوجود آمدن نوعی دیگر از بدبینی بود. یکی دیگر از علائم تفسیر شخصیت امریکائیان مسئله ویتنام و خروج قوای امریکا از ویتنام بود. در سالهای ۱۹۶۹و۱۹۶۸ هیچ سیاستمداری در امریکا موافق با خروج امریکائیان از ویتنام نبود ولی دیدیم که بعد از آن در چند سال اخیر امریکائیان یاد گرفتند که خروج از ویتنام و حتی نوع شکست آن را بپذیرند. زیرا شکست یا نوعی شکست در چنین موقعیتی ضایعه جبران ناپذیری نیست این امر باعث شد که امریکائیان در مورد مسئولیت خود در جهان و دخالت در امور ممالک دیگر به تفکر و اینده نگری بیشتری بپردازند.

✱ این تغییر در شخصیت امریکائیان، چه تاثیری در سالهای آینده خواهد داشت؟

پرفسور کامن: مهمترین تاثیر آن، مربوط به عکس‌العمل امریکائیان نسبت به استانداردهای موجود خواهد بود. در حال حاضر کمبود شغل برای همه افراد در هر سطحی باعث شده است که مردم دید خود را نسبت بزندگی و استانداردهای آن تغییر دهند. اینان برخلاف سلف خویش و برخلاف جهت گذشته، اکنون طرفدار استفاده از ماشینهای چهار سیلندر هستند وعده زیادی هم ترجیح میدهند که ازوسائط نقلیهٔ عمومی استفاده کنند و میتوان گفت این تغییر، مهمترین تاثیر اتفاقات چند سال اخیر در امریکا بوده است.

ضربه های گذشته

شخصیت امریکائی هنوز نتوانسته بطور کامل خود را از شوکهای ناشی از ضربات اتفاقات چند سال اخیر برهاند و ذهن خود را از آن خالی کند. امریکائیان که هم اکنون به آغاز سال ۱۹۷۶ رسیده‌اند، احساسات غریبی دارند. اینکه ممکن است سیاستمداران موجود به خطا از قدرتهای خویش سوءاستفاده کنند. پس باید منتظر بود تا بطریقی امریکائیان را به اعتماد نزدیک کرد تا آنها نیز اعتماد خود رابه آنسته از سیاستمدارانی که سنتی نیستند ارزانی دارند مثل «براون» فرماندار کالیفرنیا و یا «جیمی کارتر» کاندیدای ریاست جمهوری.

کامن معتقد است که جریان انتخابات ریاست جمهوری در سال جاری باعث خواهد شد که شخصیت امریکائیان تغییر یابد و بهبود یافتن شخصیت آنان سریعتر انجام گیرد.

پرفسور کامن: امریکائیان اکنون بیشتر از گذشته دید جهانی یافته‌اند. مثلا چند سال پیش مسافرت خارج ازکشور برای یک امریکائی فقط دیدار از اروپا را شامل میشد. اما اکنون یک امریکائی دوست دارد به آسیا و افریقا و سایر نقاط جهان نیز سفر کند.

نشانه دیگر جهان بینی امریکائیان را در مسئله مطروحه در روزنامه ها نیز میتوان یافت که این اخبار برخلاف گذشته در همه روزنامه ها منعکس است.

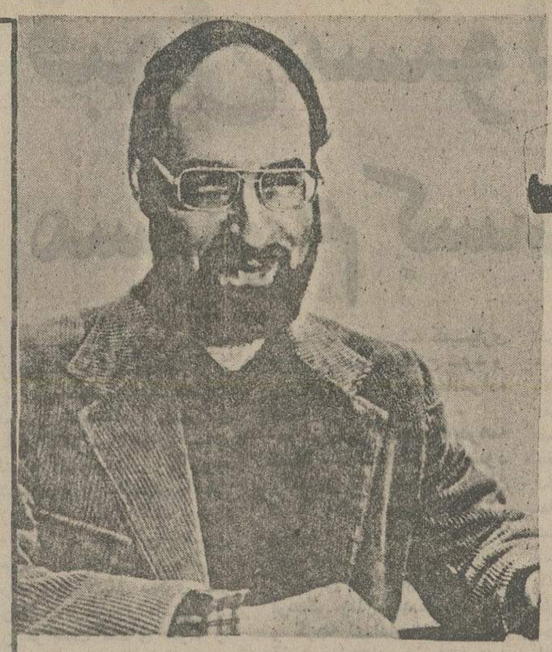

مایکل کامن مورخ معروف آمریکائی
وبرنده جایزه پولیتزر

امریکائیها، مردمی متضاد:

در پایان این مصاحبه، دکتر کامن سخنرانی خود را تحت عنوان «آمریکائیها مردمی متضاد» آغاز کرد وی در سخنرانی خود گوشه هائی از تضادهای مردم آمریکا را برشمرد و گفت:

آمریکائیها همیشه به تک روی معروف بوده‌اند در عین حالی که غالبا با یکدیگر برای هدفی مشخص تلاش میکنند باید بگویم که هنوز هم این خصلت از آمریکائیان دست برنداشته است در نخستین روزهای گسترش غرب مرزبانان امریکائی نظیر «دانیل بون» جزو قهرمانان ملی بشمار میرفت و یا هنوز این رسم معمول بود که اقامت کنندگان در یک ناحیه برای شرکت در مراسم جمع آوری غلات زحمت فرسنگها مسافرت را برخود هموار میکردند تا به مزرعه همسایه‌شان برسند. و از این قبیل تضادها.

کامن گفت: همچنین تضادهائی عمیق از هدر رفتن و نیز باروری در زندگی آمریکائی موجود بوده است ـ او به واقعه‌ای که برای یک گروه تجسس بسرکردگی چهره تاریخی آمریکا «ویلیام بایرد» اتفاق افتاده بود اشاره نمود و گفت که این گروه در حین تجسس به درختهای نارگیل برخوردند و بجای بالارفتن از آن برای چیدن نارگیلها درخت را قطع کردند.

کامن گفت: بررسی اینگونه تحولات و تضادها در اواخر قرن هیجدهم و اوائل قرن نوزدهم مورد توجه مورخان قرار گرفت که چگونه افراد امریکائی توانسته‌اند از چنین تضادهای تاریخی سربلند بیرون آیند با اینحال اجتماع آمریکائیان دگرگون گشته است همان مسئله‌ای که تقریبا غیرممکن بنظر می آمد ـ زیرا تغییر شکل یافتن و تغییر شخصیت امریکائی جماعت چیزی غیرممکن می بود ـ لیکن ازنقطه نظر مورخان پیشین شخصیت امریکائی برروی عقیده‌ای با ارزش گام مینهاد که متکی برشخصیت اخلاقی بلند پایه آنها بود بطوریکه انها رفته رفته اعتقادی راسخ به ایمان پیدا کردند.

دکتر کامن در خاتمه سخنرانی خود نتیجه‌ای را که از برپا داشتن جشن استقلال امریکا عاید مردم شده است چنین ـ توجیه نمود که امریکائیها بتدریج هر روز دید وسیعتری نسبت به ملت خود یافته‌اند.

بمناسبت اجرای «تراژدی ریچاردسوم» درتئاتر دوشس‌برلن برشت:

شکسپیر، خالق بزرگترین قاتل زمان

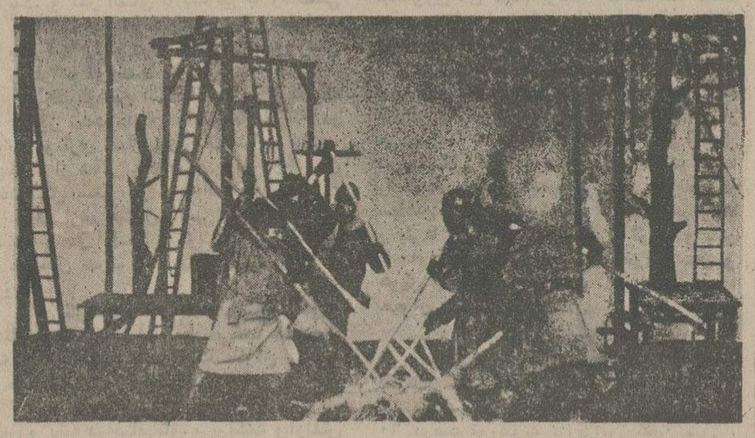

صحنه‌یی از «تراژدی ریچارد سوم»

از هنگامیکه با برشت مشغول کار شدم تراژدی ریچارد سوم یکدم فکر مرا رها نکرد. علاقه برشت به شکسپیر برای همگان روشن است درواقع او جستجوگر مشکل خاصی بود که با تراژدی ریچارد سوم در هم آمیخته شده بود. راستی چرا شکسپیر این چنین قاتلی را به خوانندگانش معرفی نمود (برشت در مقدمه «ارتورویی» او را بزرگترین قاتل عصر معرفی میکند) با همه طنز و جذبه و حساسیتش. بدون شک «ریچارد» شکسپیر یکی از متنفذترین شخصیتهائی است که او بروی صحنه آورده است و این البته بخاطر «اشتهار منفی» او. برای اعمال شیطانیش نبوده است. ریچارد دارای مغزی پرجوش و خروش و قریحه‌ای تابناک است. ورای این ها او قادر است محیط خود را بکوچکترین ذرات تجزیه نماید. زمانه او زمانه برقراری نظام پوشیده فئودالی قرون وسطی است و او نیز با مهارت با این سیستم هماهنگ میشود او مطابق نقشه آدم میکشد. واقعا چگونه یک تاتر قادر است با چنین مشکلی کنار آید؟ این سئوالی است که درون برشت را به تلاطم وا میدارد. ریچارد از یکسوی همچون قصابی است خونخوار و از طرف دیگر یگانه قدرتی است که نمایش را در مسیر اندیشه‌اش به پیش میراند حتی این تصور ممکن است به ذهن شخص خطور کند که شخصیت ریچارد مملو از وکلای مدافع است و این البته نه تنها بعنوان ریچارد شاه بلکه بعنوان یک شخصیت کامل خودنمائی میکند. هاملت یا شاه لیر احتمالا برجسته‌اند لیکن ریچارد بعنوان یک شخصیت تاتری دارای کاراکتری بس جالب است. شخصیت او بدو قسمت تقسیم میشود قسمتی به ریچارد شاه پرنبوغ که تاج و تخت را با خشونت بدست آورده است و قسمتی دیگر به بازیگر و دلقک تاترهای کهن انگلیس با همه نقاط ضعفش. در شخصیت اخیر، او رابطه‌ای دوستانه با تماشاچیان برقرار ساخته و بمردم عادی نمائی تاریخی میدهد او آنها را دعوت میکند (بوسیله دوستی با آنها و حتی پذیرفتن زبان خاص آنها) تا با او همگام شوند به بیان دیگر او بآنها میاموزد که قدرت شخص ساخته دست خودش است در اینجا از نقطه نظر سیاسی بسیار متفکرانه عمل میکند که این نه تنها بخاطر چهره تاریخی اوست، بلکه مستقیما بخاطر بازیگری است که باید با نقش ریچارد شاه توجیه شود. امروزه دیگر ریشخند، خشونت، کنایه و تماس فوق العاده بازیگران با تماشاچیان رنگ واقع گرائی بخود گرفته است و این واقع گرائی نشان دهنده جایگزینی قرار دادهای تاتری فعلی است با مشخصات خاص خود که حاوی صحنه سنگ است.

«ربرت و والیمن» کتاب خود «شکسپیر و مردم تاتر او» باین واقعیت رسیده است که نمایشهای شکسپیر نه تنها حاوی مطالب ادبی است بلکه در حقیقت معرفی نامه‌ای است برای بازیگران. او در واقع تفکرات سیاسی خود را تنها از طریق چهره ها و حرفها بیان میکند و بعنوان یک دست اندر کار تاتر زمینه فکری خود را اشاعه داده و به تصورات خود تحرک میدهد. شکسپیر از اینکه دلقک مرسومی خود را بصحنه میاورد شرمی ندارد چرا که دلقک اوپلی است بین صحنه و تماشاچیان و از آنجا که او بزبان آنها صحبت میکند بنابراین نماینده مردم میشود و از این روی تماشاچیان دیگر نمیتوانند زمینه فکری عوامانه او را بدست فراموشی بسپارند.

در تصویر کردن تاریخ، «مادی گرائی» بر روی شکسپیر آغوش میگشاید و این چیزی است که برشت پیوسته احساس میکرد.

برگردان: جعفر صفاری

نگاهی به نمایشگاه نقاشی سوزان بیلگرام‌قوام

آثار من بازتاب رویدادهای اجتماعی است

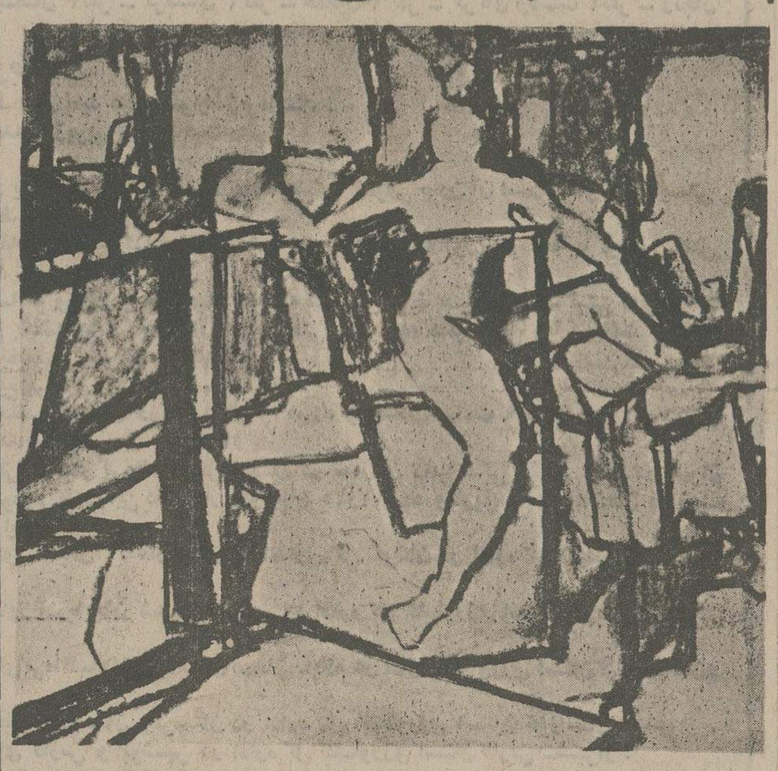

نمایشگاهی از آثار نقاشی و کولاژ سوزان بیلگرام قوام در تهران گالری برپاست. آثار سوزان بیلگرام شامل طراحی ها، نقاشیها و کولاژ او در یکدوره سه ساله است که در نگرشی به مجموع این آثار بخوبی میتوان دریافت که وی توجهی سوای برخوردهای معمول با هنر روز دارد او با کوششی دقیق جداعلای جستجوی خویش را در آثارش نمایان می کند و شناخت دقیقی از تضاد بین نو و کهنه را برای تماشاگر بدست می دهد.

سوزان میگوید: ابستره را برای نازک‌بینی دقیق آن دوست دارم ـ گرچه در آغاز به نظر کاری گیج کننده و درک آن مشکل مینماید اما با شناخت بهتر این هنر میتوان در لابلای آن نکته های دقیقی را یافت.

سوزان در توجیه کارش میگوید: آثار من بازتاب دقیقی از رویدادهای اجتماعی و مقطع برداشتهای ذهنی منست.

درباره چند تابلوی بزرگ و کوچک صحبت می کنیم میگوید: برای بیان احساس هنرمند کادر لازم نیست و بزرگی و کوچکی تابلوها نمی توانند در نمایاندن احساس هنرمند دخالت داشته باشند.

سوزان عاشق مینیاتورهای ایرانیست و از شاهنامه صحبت می کند: ـ در نقاشیهای شاهنامه نهایت ظرافتهای نقاشی ویژه شرقی را میتوان یافت آنچنان که این ظرافت در هیچ سبک و سیستم از هنر تصویری دیگر نمایان نشده است.

کالاژها و طرحهای نقاش نشانه بشتوانه غنی او در زمینه نقاشی آکادمیک است نقاش در باره طرحها سکوت میکند تا قضاوت آزاد باشد و در باره کالاژها میگوید: گرچه روی شکل بیشتر تاکید دارد اما در اینجا نیز نمیتوان احساس او را از خط و رنگ که افراز کار هستند مکتوم نگاهداشت. و انگار رنگها مبین احساس او هستند.

نقد کتاب

قصه جاودانی عشق

ر ـ اعتمادی
انتشارات بامداد

«... بجرئت میتوانم بگویم که اندیشه مرگ بیش از هر عامل دیگر ما ملت تاریخی را می آزارد زیرا بیش از هر ملت دیگر در دنیا، زیر پنجه های قهار مرگ، مرگهای دستجمعی که بوسیله غارتگران و مهاجمان بما تحمیل شده ویا بلایای طبیعی، دست و پا زده‌ایم»

از وقتیکه دوران ادبیات رومانتیک به پایان رسید و رئالیسم جای خود را به عنوان یک شیوه برتر و کارآمدتر باز کرد، نویسندگان خوب ایران آن چنان عشق را در نوشته هایشان فراموش کردند که گویی اصلا وجود نداشته است. اما در عوض گروهی از نویسندگان مجله یی بی توجهی این گروه را جبران کردند و تمام قدرت خود را در پرداخت عشقی بکار بردند.

متاسفانه کار این گروه هیچوقت از اصالت و قدرت خلاقیت برخوردار نبوده است. اینان عشق را نه بصورت یک موضوع برای ارائه هنر خود، بلکه آن را چون یک موضوع کاری و حرفه‌یی مورد توجه قرار دادند.

ـ نویسنده «شب ایرانی» هم از نویسندگانی است که در نوشته‌اش جز به عشق به چیز دیگری نمی اندیشد. در کار او نیز چون دیگران ضعفهائی وجود دارد که عنوان کلی این ضعف ها را قبلا در همین صفحه چاپ زده‌ایم. اما ر ـ اعتمادی برعکس بیشتر این نویسندگان بکارش معتقد است و آن را قبول دارد.

شب ایرانی، در کار ر ـ اعتمادی یک نقطه عطف است به این ترتیب که نویسنده در قالبی قدیمی گرایشی بهسوی پرداخت موضوعات اجتماعی نشان میدهد موضوعات اجتماعی اگرچه بیشتر لحن انتقادی و گلایه‌آمیز بخود می گیرد، اما باعث میشود که موضوع اصلی منطقی‌تر و قابل قبول‌تر ارائه شود.

اعتمادی در کار داستان پردازی همیشه ذهنی روان داشته است و در شب ایرانی هم بیشترین سهم را همین حضور ذهن آگاهانه او بخود اختصاص داده است اندیشیدن بگونه‌یی عاطفی درست مثل اینکه در دنیا هیچ چیز جز اندوه و عزا برای عاطفه وجود ندارد. شب ایرانی را آکنده است.

فعالیت‌های هنری

گالری سیحون

نمایشگاه نقاشیهای علیرضا اسبهبد.
دیدار: صبح و بعدازظهر
نشانی: خیابان وزراء ـ خیابان چهارم، تلفن ۶۲۱۳۰۵

تالار ۲۵ شهریور

نمایشنامه ابراهیم نوبچی و آقا بیک، نوشته منوچهر رادین.
کارگردان: رکن الدین خسروی
بازیگران: جعفر والی ـ اکبر زنجانپور ـ عنایت بخشی ـ سرورجانی و چندتن دیگر شروع ساعت ۷/۳۰ بعدازظهر هر روز.
آدرس: خیابان جنوبی پارک شهر تلفن ۵۲۵۴۴۴.

تالار مولوی

نمایشنامه جزیره بزها
نویسنده هوگوبتی،
کارگردان و مترجم پری صابری
بازیگران: فیروزه اصولی ـ فرح اصولی ـ ژالاک ـ داریوش ایران نژاد.
ساعت اجرا ۸ بعدازظهر.
خیابان شاهرضا خیابان ۲۱ آذر شماره ۵

نگارخانه سولیوان

نمایشگاه طرح معماری یک پایگاه هنری از تقی سیاحتگر دایر است.
ساعات بازدید ۵ تا ۸ بعدازظهر.
نشانی: خیابان فخررازی شماره ۱۳۶.

تئاتر کوچک تهران

دو نمایشنامه «ماشین نویسها و پیر» به کارگردانی پرویز صیاد در تئاتر کوچک تهران بروی صحنه است.
ساعت اجرای نمایش ۸ بعدازظهر.
نشانی، خیابان پهلوی پشت بازارچه صفویه تلفن ۲۹۵۸۶۰.

تهران گالری

آثار سوزان بیلگرام قوام درتهران گالری به تماشا درآمده است.
بازدید ۵ تا ۸ بعدازظهر.
نشانی: عباس آباد، خیابان قصر تلفن ۸۴۴۰۵۵

خانه آفتاب

نمایشگاه آثار خوشنویسی «صادقین» هنرمند پاکستانی
بازدید ۹ تا ۱۳ ـ ۱۶ تا ۲۰
نشانی: روزولت، مقابل دانشسرایعالی.

گالری لیتو
نمایشگاه آثار حکاکی ناهید حقیقت درگالری لیتو بازدید از ۵ تا ۸/۵
نشانی: خیابان آبان شماره ۳ تلفن ۸۲۲۴۳۸

در انجمن ایران و آمریکا

نمایشگاه آثار ایدین آغداشلو درگالری پوپ و نمایشگاه نقاشیهای فرامرزبیل آرام درگالری علاء ادامه دارد.

انستیتو گوته
نمایشگاهی از کاریکاتورهای کامبیز درمبخش در انستیتو گوته.
ساعات بازدید ۴ تا ۸ بعدازظهر.
نشانی: خیابان وزراء خیابان هشتم.

شب آزادی

(۳۷)

نوشته: لاپیرو کالینز
ترجمه: دکتر منصور مصلحی

خوانده‌اید
در قسمت‌های گذشته شب آزادی، چگونگی تسلط استعماری انگلستان بر شبه قاره هند تشریح شد. دردنباله مطلب آغاز نهضت رهائی‌بخش هند به رهبری مردانی چون گاندی را ریشه‌یابی‌های عقیدتی و سنتی ملت هند بازگو میشود.

۱۴۹

دونفرشان کنار درکنار هم دریك اتومبیل روبازنشسته بودند. سی‌سال مبارزه مشترك علیه‌سلطه‌انگلستان میبایستی به‌نخست‌وزیران دوکشورجدیدـهندو پاکستانـ این امکان را بدهد که پیروزمندانه از میان مردم‌هیجان‌زده، کشورهایشان بگذرند. ولی آنهابرعکس ازمیان دنیائی از وحشت‌وبدبختی میگذشتند چهره‌هائی ساکت که‌ترس اضطراب برآنها نقش بسته بود ونه حق‌شناسی، دربرابر جواهر لعل‌نهرو ولیاقت علیخان قرار گرفته بود. دو سیاستمدار برای دومین باربه سفری نومیدانه در پنجاب‌پرداخته بودند تاشایدراهی‌برای برقراری اندکی‌آرامش درین سرزمین آشوب زده‌بیابند.

اختیار اوضاع رابکلی ازدست داده بودند. نیروهای‌پلیس‌شان از هم‌پاشیده بودو دستگاه اداری‌شان چنان درهم ریخته‌بود که‌حتی قدرت اعمال‌نفوذ برارتش راهم نداشتند.

پنجاب سرزمین ترس وهرج‌ومرج بود.

دورئیس حکومت بدیدن صفطولانی پناهندگانی که در دوجهت مخالف حرکت‌میکردند،دهکده‌هائی که‌آتش وغارتگری ویرانشان کرده‌بود ومزرعه‌هائی‌که هیچکس‌به سروقت‌شان نیامده بود، درصندلی‌هایشان فرورفته بودند،گوئی سنگینی اینهمه بدبختی خردشان کرده بود.

نهرو سکوت راشکست:

ـچه دوزخی این‌تقسیم لعنتی برایمان به‌ارمغان آورد! ماوقتی آنراپذیرفتیم‌چگونه میتوانستیم‌وقوع چنین فاجعه‌ای را حدس بزنیم اگرآن‌زمان ماهمه‌برادر بودیم. چرا اوضاع‌چنین شد؟

لیاقت‌علیخان آه‌کشان جواب‌داد:

ـملت‌های ما در گرداب دیوانگی فرو رفته‌اند.

ناگهان یك‌مرد ازصف مهاجران جداشدو بطرف‌اتومبیل

۱۵۰

دوید. یك هندوبود که‌چهره هذیان زده‌ای‌داشت‌و نهرو را شناخته بود.

بنظر او نهرو یك شخصیت ملی‌بود، کسی که میتوانست کاری انجام‌دهد. مرد درحالی که‌اشك درچشمانش حلقه بود، به دستگیره اتومبیل آویخت وبه‌نهرو التماس کرد که به یاریش بشتابد. گروهی ناشناس به‌خانه‌اش که درچند کیلومتری آنجاو درکناریك مزرعه‌نیشکر قرار داشت، یورش برده بودند وتنها فرزندش‌رابه گروگان گرفته‌بودند.

نهروکه ازین رویاروئی مستقیم باحقیقت منقلب‌شده‌بود، روی صندلیش محکم‌تر نشست واحساس تهوع کرد. اونخست وزیر بیشتراز سیصد میلیون نفربود، ولی نمی‌توانست‌به‌یاری این‌پدری بشتابد که‌برای بازیافتن فرزندش روی اوحساب‌می کرد. نهرو درحالی که‌غم وناتوانی وجودش رادربر گرفته‌بود. سرش را دردستهایش فروبردو گریست.

آن شب نخست‌وزیر هند نتوانست بخوابدوزیر تاثیر مناظری که‌دیده بودتمام‌شب دررابروی خانه‌ای که درلاهور در اختیارش نهاده‌بودند ،قدم زد.خشونت‌خونینی‌که ملتش بدان دست میبازید، برایش یك مکاشفه وحشتناك بود.

نفرتی‌که پنجاب رادرخود غرق کرده‌بود، برای اودرحکم یك‌سوختگی وحشتناك‌بودوهیچ‌چیز دروجودش اورابرای‌رویاروئی بااین تراژدی ،مهیا نکرده‌بود. این نفرت بنظرش چنان زشت بودکه برای مبارزه‌باآن درین تردیدنکرد که وجهه‌ملی خودرا بخطر اندازد.

وقتی‌باخبرشدکه سیخ‌های یك‌دهکده نزدیك«آمریتسار» آماده‌کشتن همسایه های مسلمانشان شده‌اند، بی درنك رهبرانشان رافراخوا

ـ میدانم‌که برای چه‌کارآماده مشوید. اگریك‌مواز

۱۵۱

سرهمسایه های مسلمانتان‌کم شود، فردا سپیده‌دم درینجا حاضرتان میکنم وبه محافظانم دستور میدهم اعدامتان کنند.

ساعت دوونیم صبح‌نهرو آجودانش راازخواب بیدارکردو ازاو خواست که‌برای آگاهی ازدرگرگونی اوضاع بادهلی‌نو تماس بگیرد. بعدازیك سلسله گزارش‌های بد، فقطیك خبر اطمینان‌بخش به‌اوداده شد:

پیرمردی که نهرو باپذیرفتن طرح تقسیم به‌او خیانت کرده بود،به‌انجام معجزه‌اش ادامه میداد: کلکته آرام‌بود.

***

طنین سوتی‌هوارا شکافت :این‌یك علامت‌بود. شش‌جوان سردرپی دومرد نهاندکه به‌آرامی‌از کوچه میگذشتند وفریاد برآوردند: «مسلمانان !مسلمانان!»به‌دو مرد چنك انداختندو آنها رابر زمین افکندند، دومرد وحشت‌زده سوگند میخوردند که هندو هستند ونام‌هایشان ونشانی خانه‌هایشان رامیدادند. سردسته که‌۱۷سال داشت‌دلیل‌قاطع‌تری میخواست و هنگامی که علامت‌های مسلمان بودن راپیداکرد،فرمان به قتل دومرد داد.

یك‌جوان هندو دستمالی‌برسر هریك از قربانیان افکند ویك‌نفر دیگر دستهایشان رابست.بعددو قربانی رادرحالیکه عده‌ای چاقوچکش‌وچاقو بدست بدنبالشان بودندو فریاد می زدند:«مرك بر مسلمانان »، جلوراندند.

رامرك چندصد متری ،تاکنارخم‌چهاربهت یك رودخانه، طول‌داشت .بعدهایکی از آدمکشان افشوس‌خوران میگفت:

«درحال عادی ماحاضر نبودیم آبرودخانه را باخون مسلمانان بیالائیم .»

باوجود این قاتلان‌قربانیان رابه کناره‌رود راندند.یك میله فلزی‌در زیر نورخورشید برق‌زدوبرسریکی ازمسلمانان

۱۵۲

فرودآمد، صدائی‌برخاست نظیر شکستن چوب. مردی که جمجمه‌اش خردشده بود، درآب فرورفت‌وهاله‌ای قرمز برسطح آن‌باقی نهاد. دومی سخت مقاومت میکرد. یکی‌از سردسته‌ها بعداگفت :

«همان‌جوانی که‌اولی‌راکشته‌بود، ضربه رابرسر دومی فرود آورد. بچه‌ها سنك پرتاب میکردندویك مرد خنجرش رادرگردن قربانی فروبرد تابه مرك‌او مطمئن شود.»

دراطراف ، مومنان هندو دعا میخواندندوبه‌این قتل دوگانه‌ای که‌درگذارشان رخ‌داده بود بابیتفاوتی می‌نگریستند. سردسته دوجسد راباضربه پا دررود انداخت‌وآب آنهارا برد. آنوقت گروه‌قاتلان‌سه بار فریاد زد:

«گالی مائی‌کی‌جائی !»، «زنده بادمادرمان گالی !

صبح سی‌و یک اوت ۱۹۴۷ بود . فقط شانزده روز از «معجزه کلکته» می‌گذشت که ویروس آدمکشی شهر را مسموم کرد. مثل هرکجای دیگر عفونت را ماجراهای‌هراس انگیزی که پناهندگان پنجاب نقل میکردند گسترش داده بود. شرح این شایعه که یک نوجوان هندی در ترامواي ناپای مرگ از مسلمانان کتك خورده است کافی بود که شهر را به آتش بکشد.

در ساعت ده شب ناگهان گروهی از جوانان متعصب هندو وارد حیاط خانه گاندی شدند پیرمرد درمیان دو مرید وفادارش «مانو» و «ابها» روی یک تشک کاهی خفته بود. جمعیت کودکی رادر پیش داشت که سرش را باندپیچی کرده بود و مدعی بود که مسلمانها کتکش‌زده‌اند. همه‌فریاد میزدند و سنگ بطرف خانه میانداختند .

پیام والاحضرت
شاهدخت
اشرف پهلوی

قبول مسئولیت از جانب زنان مستلزم کسب صلاحیت است

والاحضرت شاهدخت اشرف پهلوی ریاست عالیه سازمان زنان ، پیام زیر را بمناسبت سالروز تاریخی ۱۷ دی ماه فرستاده‌اند :

روز تاریخی ۱۷ دیماه را به زنان ایران تبریک می‌گویم . این روز بزرگ برای زنان ایران دارای اهمیت و اعتباری خاص است .

درست چهل سال پیش در چنین روزی شالوده‌های نهضت آزادی زن ایرانی به دست توانای رضاشاه بزرگ ریخته شد، و از آنروز تاکنون زنان ایران هر سال مصمم‌تر و تواناتر برای پیروزی نهضت آزادی خود کوشیده‌اند .

برادر تاجدارم اعلیحضرت همایون شاهنشاه آریامهر در سال ۱۳۴۱ در اجرای نیات بلند و آرزوهای برآورده نشده پدرم با اختصاص اصلی از اصول انقلاب شاه ومردم به زنان و شناسائی حقوق سیاسی و برابری اجتماعی ، برای آنان دنیای دیگری در برابر زنان کشور ماگشودند. زن توانست صدای خود را از بلندگوی مجالس قانون ـ گزاری بگوش هم‌میهنان خود برساند و موارد تبعیض و نابرابری را که در قوانین ایران وجودداشت‌باموشکافی و دقت مشخص کند . این کوششها موجب‌شد که‌بسیاری از این قوانین اصلاح شود و زن در اجتماع و خانواده جایگاهی استوار یابد .

با این حال همچنانکه درهمه نقاط دنیا ملاحظه می‌شود وضع زن در قانون واجتماع درحد مطلوب یکسان نیست . چه بسا ، که در قانون زن و مرد برابرند ، اما در زندگی اجتماعی ، سیاسی ، اداری و فرهنگی زنان سهم‌کمتری‌دارند و گرچه تعدادی از آنان تا آخرین پایه‌های پیشرفت‌صعود کرده‌اند ولی نسبت کمی آنان هنوز با مردان برابر نیست و در سطوح تصمیم گیری عده زنان بمراتب از مردان کمتر است .

دراین‌مورد بایدتوجه‌داشت که قبول مسئولیت‌های سیاسی ، اقتصادی، اجتماعی ، فرهنگی، اداری و غیره مستلزم کسب صلاحیت‌های لازم است و مقصود از صلاحیت نیز تنها دانستن کاربردها نیست ، بلکه علاوه بر آن ، احاطه به شرایط و اوضاع و احوالی است که طی آن اجرای کاربردها تحقق می‌یابد و این کیفیت مخصوصا در رده های مدیریت و تصمیم‌گیری نهایت اهمیت را دارد.

همچنانکه قبلا یادآور شده‌ام اگر زنی نقشی را که خارج از صلاحیت اوست فقط بخاطر نمایش برابری بعهده بگیرد برای زنان بیش از آنچه مفید باشد مضر خواهد بود . برابری کیفی باید پا بپای برابری کمی پیش برود .

در عصر رستاخیز و باتوجه و عنایت شاهنشاه آریامهر مشارکت زنان‌ایران‌درنوسازی ملی باید روز بروز افزایش یابد. امروز تساوی حقوق و مسئولیت‌های زن و مرد یکی از اصول انقلاب اجتماعی ایران محسوب می‌شودوزنان از احترام و حیثیت درجامعه برخوردارند.تصویبو تصحیح قوانین مورد نیاز و تجهیز منابع مالی و انسانی تحقق هرچه بیشتر هدفهای نهضت آزادی زن را میسر داشته است .

اگر نگاهی به شرایط و نقش و مقام زنان درگذشته بیفکنیم و با مقام و نقش کنونی آنان مقایسه کنیم،راهی را که‌طی‌کرده‌ایم‌و موفقیت‌هایی را که به دست آورده‌ایم ، بخوبی خواهیم شناخت و به آنها بدرستی ارج خواهیم نهاد . آرزو دارم سالگرد ۱۷ دیماه برای تمام زنان ایران یادآور مسیر تاریخی نهضت آزادی آنان باشد و هرسال باشکوه‌تر از سال قبل جشن گرفته شود. امیدوارم سازمان زنان ایران هرسال با کوشش و فداکاری بیشتر از سال قبل برای تامین رفاه و آسایش و بهسازی زندگی اجتماعی و اقتصادی زنان ایران فعالیت کند .

سخنرانی دکتر علی‌اکبر نوشین درباره شکار در آفریقا

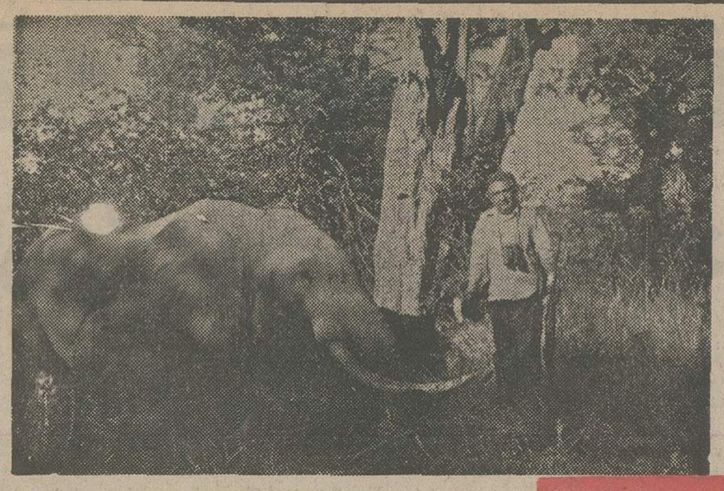

این فیل ۵تنی که ۴۰ سال دارد یکی از شکارهای علی‌اکبر نوشین است، هر عاج این فیل۳۰کیلوگرم وزن دارد و برای خارج کردنش از زامبیا ۴۰ هزار ریال به آن دولت داده شده است .

در آفریقا حیوانات از انسان گرانترند

«... همه انسانها در زندگی نوعی شکارچی هستند، اما هدفها و ابزارهای شکار متفاوت است . شکار حیوان بمعنای واقعی برخلاف تصور عامه کشتن حیوان جوان نیست، بلکه یک شکارچی واقعی‌در جست وجوی حیوانات پیری است که چیز جالبی دارند . اگر انسان شکارچی این حیوانات را صید نکند ، بعلت پیری و بیماری طعمه حیوانات کوچک خواهند شد. و اگر انسان با یک تیر به زندگی آنها خاتمه‌میدهد حیوانات دیگروحشیانه‌تر بدن آنها را می‌درند تا غذای چندروزشان را فراهم آورند.»

علی‌اکبرنوشین استاد دانشکده پلی‌تکنیک که دیروز تحت عنوان شکار در افریقا، در کلوب روتاری شمال تهران سخنرانی میکرد، بدینگونه از شکار سخن گفت . او در ابتدای سخنرانیش سعی در تبرئه شکارچیانی‌داشت که بقولی ازپیرحم‌ترین وقسی‌القلب‌ترین‌انسانها هستند. و در ادامه این کوشش، به حاضران که در حال صرف ناهار بودند اشاره کرد و افزود :

«این گوشت لذیذی که هم‌اکنون بعنوان «استیک» با اشتیاق تمام میل می‌کنید حاصل یک کشتار است: کشتار یک حیوان ، یک موجود زنده !

و یا مایع امشی که برای رهائی ازآزار مگس و پشه درفضای‌اتاق می‌پراکنید وآرامش خودرا به کشتار هزارها مگس و پشه ترجیح می‌دهید ، یک کشتار است: کشتار تعدادی از حیوان‌ها ! حتی وقتی برای انجام امور بهداشتی روزانه چندین بار دستهایتان را می‌شوئید میلیونها موجود زنده را به‌هلاکت میرسانید : این موجودات زنده میکرب‌ها هستند .

و شکارچیان هم کارهائی از این قبیل می‌کنند. کاری که شما خیلی‌راحت وغیررسمی و هرروز انجام میدهید ، و شکارچیان‌رسما این کار را می‌کنند . درحالیکه آنها فقط بدنبال حیوانات پیر هستند، و سرانجام غم‌انگیززندگی آنها را با یک گلوله پایان می‌دهند.

شکار : غریزه‌یی در انسان

نوشین افزود : شکار، انسان را به‌عظمت و شکوه طبیعت نزدیک می‌کند . درحقیقت شکار وسیله‌یی است برای کنجکاوی درطبیعت و شناخت زیبائی‌ها و پدیده‌های شگفتی ـ انگیزش . از آنجا که شکار از جمله مهمترین کارهای اجداد انسان بوده، میل به ادامه آن بصورت غریزه در انسان مانده است .

پس از این توضیح و تبرئه ، در جمعی متشکل از طبقات گوناگون ـ ازشاعرتازک‌دل و پزشک و مهندس و نویسنده و استاد دانشگاه ـ هریک‌ازحاضران بفراخوراحساسات و موقعیت خود حالتی نسبت به شکارچی و شکار گرفتند قیافه‌ها آرامتر شد و نوشین در دنباله سخنانش از طبیعت زیبای افریقاباگیاه‌ها و حیوانهای شگفتی‌انگیز، موقعیت‌جغرافیائی، شگفتی کلمات و صوت ، صدا و موسیقی ، ثروت و معادن افریقا و حتی زیبائی صورت و هیکل سیاهان که گویا با پرگار ترسیم شده است، سخن گفت . او که طبیعت را یکی از معشوقه‌هایش میخواند ، طبیعت افریقا را زیباترین وجاذب‌ترین طبیعت گیتی نامید ، و بشرح مختصر بسیار مفیدی درباره تاریخ و تمدن افریقا پرداخت و گفت : «افریقا تاقرن ۱۵ میلادی در مسیری مثل مسیر ترقی کشور های اروپائی پیش رفت و پنج هزار سال‌پیش مرکزتمدن دنیا (مصر) در این حیطه اصیل بود. بعد از ورود اسلام به شمال‌افریقا، این قاره نه تنها از نظر تمدن ، که از سایر جهات نیز چیزی کمتر از اروپا نداشت . از هر۱۴نفر افریقائی‌که گرایش مذهبی داشتند ۱۳ نفر به اسلام گرویده‌اند و این بدان دلیل است که استعمارگران کمتر مسلمان بوده‌اند.

شکار سیاهپوستان

وی افزود : امروز افریقا ۳۵۰ سال است که مورد تهاجم اروپاست و در این مدت ۱۲۰ میلیون سیاهپوست توسط اروپائیان شکار شده‌اند . از این عده ۲۰ میلیون نفر به‌امریکا و عده زیادی به مکزیک‌رفتندو از برکت‌وجود این‌کارگران بی‌جیره ومواجب آمریکای‌مرکزی و جنوبی آبادانی یافت !

در این‌جا نوشین به مقاله‌ای که در یک مجله افریقائی خوانده اشاره کرد و گفت :

یکی از روسای قبایل استقلال‌یافته افریقا روی پرچم قبیله‌اش عکس مگس تسه‌تسه را چاپ کرد، از او پرسیدند «چرا مگس راآرم پرچم ملی کردی؟» جواب داد : علت زندگی واستقلال ما همین مگسهای تسه تسه هستند زیرا بعلت مضراتی که دارند ما را از تهاجم واستعمار سفیدپوستان حفظ کردند. بهرحال آنچه تعدادی از قبایل و کشورهای آفریقائی را به‌استقلال رسانده همان مخاطرات طبیعی‌و جنگاوری‌های مردم بودکه باعث شد دست سفیدپوستان استعمارگر از دامن آن مناطق کوتاه باشد.

و این حالت کجدار ومریز افریقا واروپا پس از بی‌نیازی‌اروپا از سیاهپوستانی که بعنوان کارگر در مزارع سفیدپوستان کار می‌کردند تا ۱۸۸۵ بطول انجامید . در آن‌سال در جلسه‌یی در برلین اروپائیان «کیک افریقا را بین خودشان تقسیم کردند!» ، و بااینکه سیاهان را مانند موشهای آزمایشگاهی بارها و بارها در آزمایشگاهها تجزیه کردند و باین نتیجه رسیدندکه سیاه از نظر نیروی عقل و هوش چیزی کمتر از سفید ندارد ، باز او را حیوان وحشی خواندند .

وحشی‌ترین کشتارکننده

سرانجام علی‌اکبر نوشین عاشقانه درباره افریقائی سخن گفت که ۳۲ درصد انرژی آبی، ۱۲ درصد اورانیوم ، ۲۵ درصد پلوتونیوم، ۶۰ درصد تورنیوم، بزرگترین معدن مس ، ۱۶ درصد نفت دنیا را با ۲۵ درصد خاک و ۱۰ درصد جمعیت دارد.

پس از ارائه این اطلاعات درباره افریقا، نوشین دوباره به تشریح موضوع سخنرانیش که شکار در افریقاست پرداخت و با نمایش اسلایدهائی از دو سفرش به افریقا خاطرات جالبی بازگو کرد: شکار درافریقا کارکم‌خطری است، حداقل این ترس وجودنداردکه انسان طعمه حیوانات درنده سالم شود . حتی باید گفت این انسان است که وحشی‌ترین حیوان کشتار کننده باید نامیده شود زیرا انتقامجوئی تنها از خصائص اوست.

نوشین در هر سفر هزینه‌ای بیش از ۵۰۰ هزار ریال صرف کرده است و در طول شکار ۸ حیوان از قبیل فیل ۴۰ ساله ۵ تنی ـ که هر عاجش ۳۰ کیلوگرم وزن دارد ـ بوفالو، شیر، پوکو (۸۰ کیلوئی) خوک زگیل‌دار ، گوراسب (زیرا) ، ایمپالا، شکار کرده است . او تصمیم دارد در سفرهای آتی به تنهائی و جدا از اکیپ‌های شکار (سافاری) بشکار بپردازد. زیرا می‌گوید در شکار دستجمعی کسی تفنگ حمل میکند، شخص دیگری ردیاب است و یک‌نفر حمایت‌کننده شکارچی است و شخص شکارچی تنها مسئول شلیک تیر به شکار است. از این رو چنین شکاری چندان بدلش نمی‌چسبد .

پس از سخنرانی ، چون هنوز چگونگی شکار ازنظر کشورزامبیا که نوشین‌شکارهایش را در دشت‌های آن انجام داده، برای خبرنگار ما مجهول بود ،از او پرسید : هیچ مقررات و شرایط قانونی برای شکار و شکارچی در زامبیا وجود ندارد ؟

گفت : همه حیوانات در این کشور تحت کنترل شدید هستند و اجازه شکار هر حیوان را دولت‌بطور رسمی به شکارچیان می‌دهد و این اجازه در شرایطی است که تعدادحیوانات از حد معمول بیشتر شده باشد و این تکثیر به زمین وزندگی مردم لطمه وارد میکند. هر شکارچی تنها مجاز به شکار حیواناتی است که‌دولت‌اجازه میدهد. او برای‌شکار پروانه‌یی به‌بهای حدود ۱۱هزارتومان تهیه می‌کند و سپس با شکار هر حیوان بهائی برای صدور آن می‌پردازد . من برای فیلی که شکار کردم ۴ هزار تومان ، برای بوفالو ۱۲۰۰ تومان ، و برای شیر ۲۲۰۰ تومان پرداخته‌ام . بهای کشتن حیواناتی‌چون‌پلنگ درحدود۷۰۰ـ۶۰۰ تومان است واین‌بها برای کشتن حیوانات بیش ازبهای کشتن انسانهاست زیرا انسانها در افریقا ارزان‌تر از حیوانات هستند.

هر شکارچی پس از اتمام شکار گزارشی مبنی بر انواع شکارهایش بدولت زامبیا میدهد ودولت با مطالعه این گزارش ارزش هر شکار را با مشخصات خاصی که تعیین کرده، از شکارچی اخذ می‌کند. بعد از این سلسله مراتب دولت شکارها را بمحل اقامتگاه شکارچی می‌فرستد .

سخنرانی آلن پروفیت در دانشگاه تهران

الگوی توسعه اقتصادی چین قابل تقلید نیست

آلن پروفیت

دیشب آلن پروفیت ، نماینده ورئیس کمیسیون آموزش مجلس ملی ، ووزیر اسبق فرانسه ، در جلسه‌ای‌که‌باحضور رئیس دانشگاه وعده‌ای از استادان ودانشجویان ایرانی و خارجی ، تشکیل شد ، تحت‌عنوان ، الگوی‌توسعه‌اقتصادی چین ، سخنرانی کرد و گفت . تقلید از الگو های مختلف‌اقتصادی دردنیا طرفداران بسیار دارد و بهمین جهت خیلی‌ها تصور میکنند الگوی توسعه اقتصادی چین راهم میتوانند در کشورشان پیاده کنند، درحالیکه به عقیده من این امکان‌ـ پذیر نیست .

وی که درباشگاه دانشگاه تهران سخن می گفت :

هدف چین ، عدم تمرکز واقعی صنعتی است . چین باآنکه ازسال ۱۹۴۹ به‌این‌سوخیلی‌پیشرفت‌کرده، معهذا هنوز یک کشور کشاورزی است و آداب و سنن خود را تا حدود زیادی حفظ کرده است .

آهنگ صنعتی شدن در چین برای درازمدت تنظیم شده است وبه کندی پیش می‌رود .

اما بطور کلی جمعیت ۷۵۰ میلیون نفری چین درحال حاضر از لحاظ تغذیه تاحدود زیادی‌در رفاه هستند . او سپس افزود :

درچین تجارت خارجی برای ارضاء نیازهای داخلی است . حجم تجارت خارجی در این کشور ۲ درصد کل تجارت جهانی است ، درحالیکه جمعیت چین۲۵ درصد کل جهان را تشکیل‌میدهد. همچنین تولید ملی این کشور ۵ درصد تولید ملی دنیا است . واین نسبت به جمعیت انبوه آن بسیار کم است . هدف چین در حال حاضر حفظ تعادل در تراز پرداختهاست .

پروفیت سپس به مسئله‌انرژی اتمی درچین اشاره کرد افزود : نخست‌وزیر چین بمن‌گفت : کشور ما نخستین کشور عقب‌افتاده است وباکشور شما در حدود صدسال اختلاف زمان دارد .

از لحاظ انرژی اتمی با آنکه مقامات این کشور ادعا میکنند خیلی عقب‌مانده‌اند ولی پیشرفتهای محسوسی در این کشور بچشم میخورد .

این سخنران در دنباله صحبتهایش به روحیه قوی واراده ملی مردم چین اشاره کرد و آنرا ستود . او گفت :

چینی‌ها به سرمایه های بین‌المللی اتکاء نکرده‌اند ، بلکه برای پیشرفت ، بیش‌از هرچیز به استقلال خویش متکی بودند .

اودرپایان سخنانش ، تاکید کرد، اگر چین‌هم‌اکنون توانسته است گامهائی مهمی در راه پیشرفت بردارد مدیون این‌مسئله است که با وجود تحولات و آرمانهای توسعه‌یافته از سنت‌های تاریخی نیز الهام گرفته است . در حالیکه دیگر کشور های غربی لازمه توسعه یافتگی را در سنت شکنی میدانند .

آگهی استخدام رسمی

سازمان دامپزشکی کشورطبق‌مفادقانون استخدام کشوری ۲۰۰ نفر مرد را که دارای دیپلم کامل متوسطه دررشته طبیعی یا ریاضی یا کشاورزی باشند پس از طی یکدوره ششماهه کارآموزی وموفقیت درآن جهت‌تصدی شغل تکنیسین دامپزشکی یك در گروه‌قطعی چهار برای خدمت درشهرستانها ازطریق‌امتحان ومسابقه‌استخدام‌میکند

الف ـ تعداد افراد موردنیاز در هر استان یا فرمانداری‌کل .

مرکز ۲۰نفر ـگیلان۷نفر ـ مازندران ۴ نفر ـ آذربایجان شرقی ۸نفر ـ آذربایجان غربی ۶ نفر ـ کرمانشاهان ۴ نفر ـخوزستان۵نفر ـ فارس ۱۱نفرـ کرمان ۸نفر ـخراسان ۱۳نفر ـاصفهان ۱۸ نفر ـ کردستان ۸نفر ـ سیستان و بلوچستان ۵۰ نفر ـ ساحلی (بندرعباس) ۶نفر ـبوشهر ۶نفرـایلام ۴نفرـ چهارمحال بختیاری ۴نفر ـ سمنان ۳نفر ـ لرستان ۶نفر ـ همدان ۳ نفر ـ گرگان ودشت ۲نفر ـ زنجان ۲نفر ـ یزد ۲نفر .

ب ـ شرایط داوطلبان

داوطلبان علاوه‌بر شرایط فوق باید دارای‌شرایط زیرباشند .

۱ـ داشتن برك انجام خدمت زیرپرچم یامعافیت دائم .

۲ـ متولد ۱۳۳۰به‌بعد .

۳ـبومی بودن در استان یا فرمانداری کل مورد تقاضا منظور ازبومی بودن آن است‌که‌داوطلب بایستی حداقل دارای دوشرط‌از شرایط چهارگانه زیرباشد .

متولد در منطقه مورد تقاضا . اخذ گواهی‌نامه ششم ابتدائی یا دوره اول متوسطه یا دیپلم کامل متوسطه از منطقه مورد تقاضا .

۴ـ داوطلبانی که در مسابقه ورودی و مصاحبه پذیرفته شوند بشرط سپردن تعهد ثبتی دائربخدمت در سازمان دامپزشکی به مبلغ یکصد هزار ریال در کلاس فنی ششماهه دامپزشکی وبا دریافت ماهانه چهار هزار ریال کمك هزینه تحصیلی شرکت‌خواهند کرد .

جـمراکز امتحان و توزیع پروانه ورود به‌جلسه امتحان .

توزیع پروانه ورود بجلسه امتحان در تاریخ ۲۳ر۱۱ر۵۴ و امتحان ساعت ۹ صبح روز ۲۴ر۱۱ر۵۴ در مراکز استان های زیرخواهدبود .

۱ـ داوطلبان استان مرکز ، زنجان فرمانداری‌کل سمنان در سازمان دامپزشکی کشور واقع در تهران خیابان صبای جنوبی (تاریخ توزیع کارت این دسته از داوطلبان ۱۵ر۱۱ر۵۴ وتاریخ و محل امتحان درپروانه ورود بجلسه امتحان قیدشده است .)

۲ـ داوطلبان استان های گیلان ، مازندران فرمانداری کل گرگان در اداره کل کشاورزی استان گیلان ـ رشت .

۳ـ داوطلبان استان های آذربایجان شرقی و غربی در اداره کل کشاورزی استان آذربایجان شرقی تبریز .

۴ـ داوطلبان استان های‌کرمانشاهان،کردستان همدان ،ایلام در اداره کشاورزی استان‌کرمانشاهان ـ کرمانشاه

۵ـ داوطلبان استان های خوزستان ولرستان در اداره کل کشاورزی استان خوزستان ـ اهواز .

۶ـ داوطلبان استان های فارس و بوشهر در اداره کل کشاورزی استان فارس ـشیراز .

۷ـ داوطلبان استان های کرمان و ساحلی(بندر عباس)در اداره کل کشاورزی استان کرمان ـکرمان.

۸ـ داوطلبان استان سیستان وبلوچستان در اداره کل کشاورزی استان مذکور ـزاهدان .

۹ـ داوطلبان استان های اصفهان ، یزد ، چهارمحال بختیاری در اداره کل کشاورزی استان اصفهان ـاصفهان .

داوطلبان واجد شرایط می توانندبرك‌درخواست زیر این آگهی را تکمیل و همراه بافتوکپی شناسنامه وفتوکپی خاتمه خدمت ودو قطعه عکس ۴×۳ورسید بانکی مبنی برپرداخت مبلغ ۳۵۰ ریال در یکی ازشعب بانك‌ملی ایران بنام حساب شماره ۹۸۰ خزانه حداکثر تاده روز پس از انتشار این آگهی باپست سفارشی‌به نشانی اداره کل کشاورزی محل امتحان ارسال دارند. بمدارکی که فاقد رسید بانکی باشد یا پس از مهلت فوق‌به پست تحویل شده باشد ترتیب‌اثر داده‌نخواهد شد .

(وجه مذکور مسترد نخواهد شد)

وزیر کشاورزی ومنابع طبیعی

نام خانوادگی　　نام　　نام پدر
شماره شناسنامه　　محل صدور　　تاریخ تولد
مدرك ورشته تحصیلی　　وضع‌خدمت وظیفه
استان یافرمانداری کل مورد تقاضا (فقط یك‌استان یافرمانداری کل)
نشانی کامل :
اشهر　　خیابان　　کوچه
شماره منزل　　شماره تلفن
م الف ۲۰۸۳۰　　امضاء داوطلب

اطلاعات

نشریه‌ایرانیان‌مقیم‌خارج‌از کشور

ایرانیان مقیم خارج از کشور از طریق اطلاعات هوائی درجریان اخبارورویدادهای کشورمان ایران قرار میگیرند و مشتاقانه این نشریه پرخبر و پرمطلب را مطالعه میکنند

شماهم اطلاعات هوائی را برای دوستان و بستگان خود آبونه شوید

تلفن آبونمان ۳۱۱۰۷۱ ـ ۳۱۱۰۸۱

تشکر ازیك پزشك حاذق

از جناب آقای دکتر عزیزالله حاجیان پزشک وظیفه شناس که توانست‌در اندک مدتی بیمار از کار ـ افتاده‌ای بنام سید فضل‌الله غیاثی را از مرگ حتمی‌نجات دهد صمیمانه سپاسگزاری مینمائیم .

قم : حسن غیاثی ، رضا غیاثی، مهدی‌غیاثی،ابو الفضل غیاثی، هادی غیاثی ، سعید ناصری تهرانی .

آ ـ ۷۵۸۸

معالجات چاقی ولاغری
بیخوابی ومیگرن (سردرد)
وسواس وبی ارادگی
کمروئی ولکنت زبان
تقویت حافظه وتمرکز فکر
بالاخره .تغییرات فکری و احساسی بوسیله هیپنوتیزم در کتاب.

روانشناسی هیپنوتیزم

نوشته کابوك متخصص در هیپنوتیزم از امریکا وعضو سازمان هیپنوتیزم بین‌المللی نیویورك از انتشارات امیرکبیر. تلفن ۹۵۰۳۰۲

اطلاعیه

بدینوسیله باطلاع میاساند، که چون‌چکشماره ۷۶۴۳۱۹ متعلق به حساب جاری ۲۱۴۴ بانك بازرگانی شعبه قزوین صاحب حساب آقای حسین بابائی به مبلغ‌پانصد هزارریال مفقود گردیده است تقاضا می شود مراتبرا به آدرس‌بانك بازرگانی قزوین و یا تلفن۶۶۵۵ اطلاع دهند .

آ ـ ۷۵۴۷

دنیای ورزش

روزهای شنبه منتشر میشود

پیش‌بینی میشود درطی یکی دوسال آینده

جمعیت شهرنشین به ۶۰ درصد خواهد رسید

باتمرکز واحد های صنعتی در نقاط کم جمعیت ازازدیاد نفوس در شهر های بزرگ جلوگیری خواهدشد

جمعیت شهرنشینان مرتبا روبه‌افزایش است و پیش‌بینی میشود در طی یکی دوسال آینده بیش از ۶۰ درصد جمعیت کل کشور در شهرها وبقیه روستانشین خواهند بود. براین‌اساس جمعیت شهرنشین که هم‌اکنون تا ۴۳ درصد تخمین زده میشود با ۱۷ درصد افزایش به شصت درصد خواهد رسید.

از اینرو یکی از هدفهای توزیع اعتبارات لایحه بودجه ۵۴ـ۵۵ که تا آخر دیماه جاری تقدیم مجلسین میگردد جلوگیری از رشد سریع جمعیت در شهرهای پرجمعیت بویـژه تهران خواهد بود.

بهمین منظور بسیاری از طرحهای صنعتی تازه که در بودجه پیش‌بینی شده است در اطراف تهران و شهرهای استانهای مختلف اجرا خواهد شد، یک مقام مطلع دراین‌مورد اظهار داشت: در حال حاضر تهران و درآینده برخی از شهرها دچار مشکلات ناشی از ازدیاد جمعیت و نفوس خواهند شد که‌این مشکلات فقط از طریق کاستن نفوس و ایجاد تعادل در تعداد ساکنین این‌شهرها قابل رفع است.

براین اساس سرمایه‌گذاریهای تازه در طی سالهای آینده با توجه به مطالب فوق در نقاط کم‌جمعیت صورت خواهد گرفت تاضمن گسترش سرمایه‌گذاری و ایجاد صنایع در تمام نقاط از ازدیاد جمعیت شهرهای بزرگ نیز جلوگیری گردد.

این مقام یادآور شد، در لایحه بودجه ۵۴ـ۵۵ اعتبار قابل‌ملاحظه‌ای به‌اجرای طرح‌های صنعتی‌تازه‌وادامه طرحهای‌دردست‌اجرا اختصاص یافته که رقم آن اندکی کمتر از دو برابر اعتبارات سال جاری است.

همچنین برای تامین نیروی برق مورد نیاز واحدهای صنعتی اعتبارات مربوط به تولیدانرژی در بودجه سال آینده افزایش داده شده که‌ایجاد و احداث نیروگاههای هسته‌ای قسمتی از آن خواهد بود.

بورس

● تازه‌ترین نمودار میانگین بهای سهام سی موسسه صنعتی وابسته به داوجونز بدین شرح گزارش شده است:

سهام صنعتی ۱۹٫۱۲ واحد ترقی کرده و به ۸۶۲٫۸۰ واحد رسیده است.

سهام حمل‌ونقل ۲٫۸۸ واحد ترقی کرده و به ۱۷۶٫۲۴ واحد رسیده است.

اقتصاد جهان

ترکیه هم از تورم رنج میبرد

بنابراعلام وزارت بازرگانی آمریکا با آغاز سال ۱۹۷۶ ترکیه هم مانند بسیاری از کشور های روبه رشد یافته از تورم بیکاری وافزایش بهای کالاهای وارداتی رنج می‌برد. علاوه براین درآمد های ترکیه ازصادرات کاسته شده واین امر کسر بودجه این‌کشور رابه‌مقدار زیادی‌افزون کرده است.

کمبود بازرگانی ترکیه طی۹ماهه از ژانویه تاپایان سپتامبر ۱۹۷۵ به رغم بهبود وضع‌صادرات این کشور درسومین سه‌ماهه سال مذکور بالغ‌بر ۲٫۶ میلیارد دلاربود.

تولید ناخالص ملی ترکیه در سال ۱۹۷۵ براثر برداشت خوب محصول درسال مذکور ۷٫۴ درصد افزوده شده‌است. واردات‌ترکیه بیش‌از همه مربوطبه کالاهای سرمایه‌یی ومواد اولیه برای صنایع ترکیه‌است.

امضاء قرارداد بسود کرایسلر

دولت بریتانیا وشرکت آمریکایی‌کرایسلر در بریتانیا قراردادی به مبلغ ۱۶۲٫۵ میلیون پاوند«۳۲۵ میلیون‌دلار» امضا کردند تا این‌شرکت از ورشکستگی وافلاس نجات یابد. سخنگوی شرکت‌گفت‌که قرارداد مشابهی نیز در مقرمرکزی کرایسلر در دیترویت میشیگان به‌امضاء رسیده است. بدین ترتیب دولت بریتانیا ۳۲۵ میلیون دلار به شرکت آمریکائی کرایسلر در بریتانیا کمك نقدی میدهد تا هزینه‌های جاری خودرا بپردازد. وشرکت از زیر بار بدهی های خود بیرون آید. ازاین مبلغ ۱۱۰ میلیون دلاربصورت وام باتضمین‌بانکی و سود متوسط و ۲۱۵ میلیون دلار بطور رایگان پرداخت خواهدشد.

ذخایر ارزی انگلستان و دریافت وام

روز گذشته مفسر رادیو لندن‌گفت: ذخایر ارزخارجی انگلیس در ماه‌گذشته تاحدود یکصدو هشتاد میلیون دلارکاهش یافت‌و پائین تـرین حد درعرض بیش‌از چهارسال‌است.

خبرنگار بی‌بی‌سی میگوید در عرض ایـن ماه انگلیس بسیاری از قرض‌های مهمی را که‌از جنك‌دوم جهانی باقی مانده بود پرداخت کرده است، این خبرنگار افزود: قسمت دوم قرض انگلستان ازایران که چهارصد میلیون دلاراست هنوزدریافت نشده درحالی که‌قرار بود سال‌میلادی گذشته این مبلغ ازایران دریافت گردد.

سرمایه‌گذاریهای جدید شرکت‌های اتومبیل سازی آمریکا

فروش اتومبیل درآمریکاطی دومین نیمه دسامبر گـذشته۳۰ درصد بیش از مدت مشابه‌در سال ۱۹۷۴ بودواین‌امرشرکت‌های اتومبیل سازی آمریکا رادر آستانه سال‌تازه مسیحی به سرمایه گذاری های‌تازه ترغیب کرده‌است.

چهار شرکت بزرك اتومبیل سازی آمریکا، در مدت مذکور ۱۸۹۸۲۶ اتومبیل فروخته‌اند در حالی‌که در نیمه دسامبر ۱۹۷۴ فروش آن بالغ بر ۱۴۶۱۹۵ دستگاه بود. دراین مدت شرکت امریکن موتورز ۴۳ درصد،شرکت‌فورد موتور ۴۲ درصد، کرایسلر ۴۱ درصد وجنرال موتورز ۲۱ درصد اضافه فروش داشته‌اند. «البته نسبت به مدت مشابه درسال ۱۹۷۴».

آفت، محصول پسته اردکان را به نصف تقلیل داد

شهرستان اردکان‌که‌در حاشیه کویر لوت قرار گرفته و بمناسبت موقعیتی که دارد انواع درخت های‌پسته دراین محل بخوبی رشد میکند. این درخت‌ها به کم آبی سازش دارند و تا یکسال‌میتوانند آب نخورند و در سال یک نوبت کود برای آنها کافی خواهد بود. موقعیت زمین و شور بودن زمین و آبهای اطراف اردکان نیز در پرورش پسته کمك بسزائی داشته‌است. در شهرستان اردکان که بیش از ۶۰ رشته قنات وجود دارد بیشتر آنها شور است و بواسطه رشدی که درخت‌پسته در مقابل آب شور و زمین شورزار دارد اینست که در همه مزارع این منطقه‌درخت پرورش میدهند در اردکان بیش از یک میلیون و نیم درخت پسته وجود دارد، بطوری که عده‌ای‌ازکشاورزان میگویند سال پیش محصول پسته اردکان‌بیش از ۶میلیون کیلو بوده است. ولی‌امسال بواسطه وجود آفات نباتی بخصوص‌وجودشیره(شکرک) خسارات زیادی به باغداران پسته زده بهمین مناسبت مصاحبه‌ای با عده‌ای از کار- شناسان محلی‌ترتیب داده‌شده که قسمت هایی از آن بشرح زیر نقل میگردد:

آقای سیدمهدی‌شاکر معروف به خبره اردکان‌گفت:بدرم بیش از هفتاد سال در این رشته اطلاعاتی کسب کرده و بمن آموخته و منهم قریب ۵۰سال تجربه در امور پسته کاری و برداشت این محصول دارم، متاسفانه امسال از همه سالها به‌درختان‌پسته اردکان‌خسارت زیادتری وارد آمده و بعضی از درختها خشک شده است.

آفات نباتی مثل زنجیره ـ پسیلا شپشکها و سرشاخه ـ خوران و بعضی‌از آفات دیگر مثل گموز و همچنین کم‌بودن موادمعدنی‌مثل (میکروو المنها) علاوه براینکه به محصولات پسته صدمه زده‌اند بسیاری از درخت هـای پسته را خشک کرده‌اند امسال در کشتزار های اطراف احمد آباد و شورآبه ـ امیری ـ منصور آباد ـ کچیب و بعضی دیگر کشتخوانها درختهایش‌بیش از حد خشک شده و علت کمی محصول و خشک شدن‌درختان وجود این شیره های مضرو همچنین کم آبی‌ونامرتب‌بودن سمپاشی وعدم اطلاع بعضـی ازباغداران است.

بسیاری از کشاورزان بدون داشتن تجربه و یا شناختن سموم نباتی بمیل خود و یا به تبلیغ بعضی از سم‌فروشان اقدام به شستن پسته میکندو بعد از مدت کوتاهی متوجـه میشوند که چه زیان بزرگی به درختان پسته وارد آمده است.

خوبست برای برداشت‌بیشتر محصول پسته در هر هکتاری ۱۵۰ درخت نشاشود وآبیاری روی اصول صحیح و مرتب انجام گیرد.وسم پاشی‌درختها نیز باید روی اصول و دریک موقع معین و بطور همگانی اجرا شود و این کار امکان نداردمگر با نظارت کامل‌اداره کشاورزی. آقای حاج عباس جعفرزاده یکی‌ازسم فروشهای معروف‌اردکان‌گفت‌علت خشک شدن درختان پسته و کمبود این محصول یکی کم آبی و دیگری وجود کرمهای سفید است که در ریشه رشدمیکنند، وی افزود: باید سم پـاشی همگانی و روی اصول‌صحیح و بطور یکنواخت انجام گیرد وی مقدار فروش سم خود را در سال جاری یک بیستم‌سال قبل تخمین‌زد.

آقای حاج احمد فرزندحاجی حسن که کارپیوند درخت‌پسته تقریبا منحصرا بعهده او است گفت: من و پدرم بیش از۸۰ سال تجربه برای پسته کاری داشته‌ایم و سال ها است منحصرا پسته‌کاری و پیوند زنی در اردکان بعهده ماست وجود آفات نباتی و شیره شکرک است که درختها را خشک میکند و نیزعلت‌دیگری که درختان پسته را تهدید به مرگ میکند کم آبی و دادن کود مرغ‌بزمین های‌پسته‌است.

محصول پسته اردکان علاوه بر صدور به نقاط مختلف کشور مقداری نیز به خارج از ایران صادر میشود، بعد از رفسنجان پسته اردکان‌مرغوب است و از لحاظ صادرات‌نیز مقام دوم را دارد، انواع پسته های اردکان عبارتند از اوحدی که درختانش کوتاه بوده و چتری شکل است‌وهر درخت بیش از ۸۰ تا ۹۰کیلو پسته میدهد ولی امسال متاسفانه‌بسیاری‌ازآنهابه۱۵کیلو هم‌نرسید.

پسته بادامی درخت هائـی تنومند و بلند محصول هـر درخت به ۱۰۰ کیلو میرسد.

فندقی که این نوع درخت بومی بوده‌و درشرایط‌مساعد تا ۱۲۰ کیلو محصول میدهد درختان پسته‌اردکان قریب۷۰۰ سال عمر میکنند و شاید هـر درخت باندازه ۶۰۰ متر مربـع فضای اطراف خود را بگیرد از پوست پسته که با دست میکنند و پسته آن به پسته شستنی معروف و از بهترین نوع پسته ها میباشد ترشی‌و مربا درست میکنند این مربا علاوه بر داشتن طعم‌خوشمزه خاصیت داروئی نیز دارد اردکان بیش از صد کارخانه پسته پوست کنی دارد کـه متاسفانه بعلت عدم توجه‌بعضی از مسئولان و سازندگان این دستگاه‌ها،جنس پسته راخراب میکنند، قسمت طلائی پستهرا از میان میبرند و بهمین جهت از صدور این نوع پسته هـا جلوگیری میشود و نرخ آن نیز حدود ۱۵ در صد کاهش می‌یابد.

شهرستان اردکان بواسطـه نداشتن شرکت تعاونی پسته، پسته محصول این شهر بسته بندی نمیشود و مردم ایران پسته این شهرستان را نمی ـ شناسند و انواع اعلای آن بصورت فله بمرفسنجان برده میشود و در آن محل به نام پسته رفسنجان صادر میگردد، امید است مسئولان مربوطه‌در این امر مهم توجه بیشتری مبذول دارند.

بازار

۲۰ هزار تن سبزه نافروش مانده

یکی از بازرگانان گفت از محصول سبزه امسال حدود بیست هزار تن نافروش مانده است، این بازرگان گفت تعطیلات ژانویه موجب شد تا در ۱۰ روز اخیـر معاملات با کشور های اروپائی و آمریکا بروی‌بسیاری از محصولات منجمله سبزه متوقف شود ولی پیش بینی میشود از هفته آینده روی چند پارتی سبزه معاملاتی انجام گیرد.

قیمت ها در چند روزه اخیر تقریبا ثابت ماندهو نوسان نرخ ها زیاد محسوس نبوده است.

مغز گردو در حدود مصرف داخلی

کمبود زمینه مغز گردو موجب رکود بازار این محصول شده و معاملات عمده روی آن بخصوص‌برای صدو بخارج از کشور کمتر انجام میگیرد. یکی از بازرگانان گفت علت کاهش صادرات کمبود محصول‌و افزایش مصرف در داخل کشور است.

قیمت مغز گردو کیلوئی ۱۸۵ تا ۳۱۰ ریال است‌و نسبت به سال گذشته حدود کیلوئی ۳۰ تا ۶۰ ریـال ترقی کرده است.

۳٫۵ تا ۴ هزار تن برگه آفت زده

زمینه برگه زردآلو کم شده و بهمین جهت خرید وفروش روی این محصول کاهش یافته است.

روز گذشته تنها روی یک پارتی برگه زرآلوهرغوب ۵۰ تنی به قیمت جعبه‌ای ۴۲۵ ریال معامله شد. یکی‌از بازرگانان گفت در حال حاضر حدود ۳٫۵ تا ۴ هزار تن برگه زردآلو موجود است ولی متاسفانه به علت آفت زدگی معاملات کمتری روی این نوع برگه انجام میگیرد، قیمت برگه های آفت زده هر جعبه ۳۵۰ تـا ۳۸۰ ریال است.

خرید ۱۰ هزار راس گوسفند

بندر بوشهر ـ خبرنگار اطلاعات ـ قرارداد خرید ۱۰ هزار راس گوسفند بین نماینده استانداری بوشهر و مجتمع صنعتی گوشت فارس امضاء شد.

انعقاد این قرارداد بمنظور تامین گوشت بوشهر صورت گرفته و هزینه آن بالغ بر۴۰ میلیون ریال‌است.

گوسفند های خریداری شده از فروردین ماه آینده بتدریج به بوشهر حمل خواهد شد.

۱۴ میلیارد دلار، بازرگانی خارجی تایوان

به رغم رقابت فزاینده کره جنوبی باتایوان در بـازارهای بین‌المللی، تایوان هنوزهـم امیدوار است‌که درسال ۱۹۷۶ رشد اقتصادی سریعی داشته باشد.

مقام های دولتی درتایوان با توجه به پیشرفت موسسه های تولیدی و صنعتی خود آن‌هـم پس‌از یک دوره کوتاه رکود در اوایل ۱۹۷۵ عقیده دارند کـه تایوان میتواند دارای رشد اقتصادی سالمی در سال۱۹۷۶ باشد.

شورای برنامه‌ریزی اقتصادی تایوان، پیش‌بینی کرده است که بازرگانی خارجی تایوان‌به ۱۴۰۰۰ میلیون دلار آمریکا بالغ میشود که ۳۰۰۰ میلیون دلار بیش از رقم برنامه‌یی در سال ۱۹۷۵است.قسمت‌عمده‌این افزایش مربوط است به‌بهبود اقتصاد کشورهای صنعتی‌بزرگی چون‌آمریکا، ژاپن واروپای غربی که عمده‌ترین طرف هـای بازرگانی تایوان هستند. اما انتظار میرود که ارزش‌بازرگانی تایوان، فقط به ۱۱۰۰۰ میلیون دلار آمریکا برسد کـه ۳۰۰۰ میلیون دلار کم‌تراز رقم پیش‌بینی شده در سال ۱۹۷۵ است.

آمار نشان میدهد که کمبود بازرگانی تایوان در سال ۱۹۷۵ بالغ بر ۶۰۰ میلیون دلاربوده درحالی که این کمبود درسال ۱۹۷۴ بالغ بر ۱۱۰۰ میلیون دلار بود.

مقام های بازرگانی تایوان عقیده دارند که تایوان از هنگام تنزل نرخ‌برابری‌پول کره جنوبی دردسامبر ۱۹۷۴بارقابت شدیدی از جانب این کشور در بازار های بین‌المللی مواجه شده است.

صادرات تایوان صادرات فزاینده کره جنوبی در زمینـه پارچه، مواد غذائی، کفش و پلاستیک برخورد شدیدی پیدا کرده است و از آنجا که ارزش دلار آمریکا که پول تایوان‌بدان متکی است افزایش مییابد آن رقابت بازرگانی‌شدیدترهم‌خواهد شد.

چیانگ چینگ‌کـوئـو، نخست‌وزیر تایوان در گزارش اخیر خود به مجمع ملی گفت که رشد اقتصادی متکی برثبات اقتصادی است و دولت هرگز درنظر ندارد که دلارتایوان را بخاطر افزایش صادرات تقلیل نرخ بدهد.

اما، وی اضافه‌کرد: «دولت متعهد است که صادرات تایوان را چنان افزایش دهد وحمایت کند که در بازار های‌بین‌المللی بررقیبان خود غلبه کند. برنامه ریزان اقتصادی تایوان نیـز یادآوری کرده‌اند که صادرات عمده تایوان از پارچه وپوشاک و صنایع سبک به ابزار های برقی و ماشین‌آلات صنعتی‌تغییر مییابد.

کلاسهای تکدرس دردبیرستانهای

خرداد ـ نیاکان

ششم ریاضی ـ ششم طبیعی ـ سال اول و دوم دوره نظری

کادر آموزشی

مثلثات — آقای: هوشنك طاهری یکدوره کتاب ۴۰ ساعت
جبر — آقای: مهدی قمصری یکدوره کتاب ۴۰ ساعت
حساب — آقای: فرشید الموتی یکدوره کتاب ۴۰ ساعت
ترسیمی — آقای: محمود امتیازجو ـ فرهمندپور یکدوره کتاب ۴۰ ساعت
شیمی — آقای: کمالی ـ روشن ـ گلباباپور یکدوره کتاب ۵۰ ساعت
مکانیك — آقای: بزازی یکدوره کتاب ۴۰ ساعت
فیزیك — آقای: اسدالله مجدی ـ مهندس حسین‌پرفروغ ـ خسروی یکدوره کتاب ۵۰ ساعت
عربی — آقای: حسین پروین نیا
جبرومثلثات ۶ طبیعی آقای: محمود قمصری ـ هوشنك نظری یکدوره کتاب ۴۴ ساعت

داوطلبان همه روزه از ساعت ۸ـ۵ بعدازظهر با دردست داشتن دو قطعه‌عکس به‌نشانی های زیر مراجعه نمایند.

۱ـ دبیرستان خرداد: میدان شهناز اول خیابان مازندران (مهران) تلفن ۷۵۴۹۱۱

۲ـ دبیرستان نیاکان: بالاترازدوراهی قلهك اول خیابان تورج تلفن ۲۶۳۷۱۹ـ ۲۶۶۴۷۸ شروع کلاسها بیستم‌دی‌ماه

دانشکده پزشکی رازی

برنامه کنفرانس های گروه آموزشی گوش وگلو و بینی دانشکده پزشکی رازی

روزهای پنجشنبه ساعت ۸½ (بیمارستان امیراعلم)

پنجشنبه ۵۴٫۱۰٫۱۸	تئوری کلستاتوم گوش	آقای دکتر سیروس امیری شقاقی
پنجشنبه ۵۴٫۱۰٫۲۵	انواع شکستگی هـای استخوان تامپورال و فلج عصب صورتی	آقای دکتر جواد هدایتی
پنجشنبه ۵۴٫۱۱٫۲	پاتولوژی تومورهای‌سر و گردن	آقای دکتر محمد میرعابدی
پنجشنبه ۵۴٫۱۱٫۹	رادیو لوژی‌گوش	آقای جواد امینی
پنجشنبه ۵۴٫۱۱٫۱۶	ضایعات دهان	آقای دکتر جواد مرتضوی وآقای دکتر مهرداد رواقی
پنجشنبه ۵۴٫۱۱٫۲۳	بازآوردههای گوش و حلق و بینی مدرن	آقای دکتر محمد رضا ملتجی
پنجشنبه ۵۴٫۱۱٫۳۰	تازه های شوك	خانم دکتر ویدا شیخ‌الاسلامی

م‌الف ۱۹۷۶۷ ۱ـ۲

آگهی مناقصه شماره ۵۴٫۸۶۲

شهربانی کشور دستمزد سفیدگری انواع ظروف مسی آشپزخانه یگانهای تابعه در مرکز رابرای مدت یکسال بـه مناقصه میگذارد، داوطلبان مایل بـه شرکت در این مناقصه میتوانند برای دریافت برك شرایط بدائره خرید اداره سررشته داری واقع در خیابان‌مرودشت مراجعه و پیشنهادات خود را تنظیم‌ودر پاکت لاك و مهر شده تا آخر وقت اداری روز ۵۴٫۱۱٫۴ بـدائره اداری، اداره مذکور تسلیم و رسید دریافت نمایند. پیشنهادات رسیده ساعت ده صبح‌روز ۵۴٫۱۱٫۵ در کمیسیون مناقصه بازو قرائت خواهد شد. حضور پیشنهاد ـ دهندگان در جلسه کمیسیون آزاد بوده و کمیسیون مناقصه در رد یا قبول‌یك یا کلیه پیشنهادات مختار میباشد. م‌الف ۲۰۸۰۱ ۱ـ۲

سهربانی کشور

آگهی پذیرش کارآموز ملوانی وکارگر کشتی

کشتیرانی ملی آریا بمنظور تکمیل وتربیت کادر ملوانی و کارگر فنی کشتی جهت خدمت در ناوگان ملی تجارتی ایران‌تعدادی داوطلب مرد که حداقل دوره تحصیلات ابتدائی رابا موفقیت‌به‌پایان رسانیده‌اند باشرائط و امتیازات زیر می‌پذیرد.

مدت کارآموزی بصورت نظری وعملی در مراکز آموزشی و کشتی‌های آریا مجموعا ۶ماه خواهد بود که در صورت کسب موفقیت در دوره کارآموزی بعنوان کارگر فنی یا ملوان استخدام خواهند گردید.

الف: شرایط

۱ـ تابعیت دولت شاهنشاهی ایران و متدین‌بیکی ازادیان‌رسمی.
۲ـ حداکثر سن ۲۵ سال.
۳ـ داشتن صحت مزاج وتناسب اندام برابر گواهی پزشک معتمد کشتیرانی ملی آریا.
۴ـ شاغل نبودن ونداشتن تعهد خدمت در موسسات دولتی‌و غیر دولتی.
۵ـ معرفی ضامن معتبر.
۶ـ دارا بودن دفترچه پایان خدمت زیر پرچم ویا معافیت دائم غیر پزشکی.
۷ـ موفقیت در مصاحبه ـ محل وتاریخ مصاحبه بعدا اعلام می‌گردد.
توجه: در صورت مساوی بودن شرائط ساکنین استان‌های ساحلی و خوزستان حق تقدم خواهند داشت.

ب: مزایا

۱ـ کلیه هزینه‌های مربوط به مراکز کارآموزی و دوره‌های آموزشی در کشتی ولوازم تحصیلی از طرف شرکت پرداخت‌خواهد گردید.
۲ـ کلیه هزینه‌های مسکن، خوراک و مسافرت‌های اداری در طی دوره کارآموزی بعهده شرکت خواهد بود.
۳ـ بکارآموزان در طول کارآموزی کمک هزینه پرداخت خواهد گردید.
۴ـ حقوق ومزایای خدمت، بازنشستگی، پس‌انداز و سایرمزایا پس از موفقیت در دوره کارآموزی واستخدام بر طبق مقررات استخدامی کشتیرانی ملی آریا خواهد بود.

داوطلبان واجد شرایط میتوانند جهت شرکت و ثبت‌نام‌و کسب اطلاعات بیشتر فرم ذیل را پرنموده و حداکثر تاپایان روز ۱۳۵۴٫۱۰٫۳۰ سال جاری با پست سفارشی به آدرس زیر ارسال دارند.

تهران ـ خیابان کریم‌خان زند ـ بین آبان وبهجت‌آباد ـ شماره ۲۲۲ ـ کشتیرانی ملی آریا ـ امور آموزش.

برك درخواست کارآموزی ملوانی و کارگری فنی کشتیرانی‌ملی آریا

۱ـ نام ونام خانوادگی — ۲ـ شماره شناسنامه
۳ـ محل صدور شناسنامه — ۴ـ سال تولد
۵ـ محل تولد — ۶ـ نام پدر
۷ـ نام شهرستان‌محل‌اقامت — ۸ـ آخرین‌مدرك تحصیلی (قبولی)
۹ـ وضعیت خدمت نظام‌وظیفه (اگرخدمت زیر پرچم انجام داده‌اید و یااگر معافیت دارید نوع آنرا شرح دهید):
۱۰ـ وضعیت ازدواج (لطفااگر مجردهستید یامتاهل بنویسید):
۱۱ـ سابقه کار (نوع‌کاری که تاکنون انجام‌داده‌اید بنویسید):
۱۲ـ نشانی دقیق پستی داوطلب: شهر ـ
شماره تلفن:
تاریخ ارسال درخواست‌نامه — امضاء داوطلب

تلویزیون، قدیمی‌ها را هم جذب میکند

نصرت‌اله محتشم هنرپیشه معروف که با صدای قوی و رسای خودبازیگر شخصیتهای سلاطین، بزرگان و سرداران در نمایشنامه های رادیو وبرروی صحنه تئاتر بوده بعداز سالها جدائی از تئاتر وبازیگری یکبار دیگر به بازیگری پرداخته و دریک سریال‌تلویزیونی نقش‌آفرین یک ماجرای‌پهلوانیست.

این سریال را سیروس‌افهمی هنرپیشه سریال پهلوانان - پهلوان نایب- تهیه میکند که‌هم‌اکنون بهمراه یک گروه فیلمبرداری‌برای تهیه این سریال دربندرعباس بسر میبرد تا صحنه هائی از این‌سریال را که‌درمحله های‌قدیمی بندرعباس اتفاق می افتد فیلمبرداری کند.

سریالی که افهمی مشغول‌تهیه آنست جوانمردان « نام دارد و گوشه‌ای از ماجراهای تاریخی پهلوانی و پهلوانان ایرانست .این سریال در سیزده قسمت بطور رنگی فیلمبرداری می شود و یکی از پرخرج‌ترین مجموعه فیلمهای تلویزیونیست که تاکنون تهیه شده است .

دراین سریال‌که قرار است در سال ۱۳۵۵ازتلویزیون رنگی نمایش دهند، نصرت‌اله محتشم ، توران مهرزاد ، امیر فضلی، هوشنگ بهشتی ومجید پوربابائی بازی‌دارند که‌همه آنها از هنرپیشگان تئاترو همکاران سیروس‌افهمی‌درنمایشنامه های رادیوئی هستند . سیروس افهمی به خبرنگار ما دربندرعباس گفت که درحال حاضر یکسریال تلویزیونی دیگر در سیزده قسمت آماده نمایش دارد که قبل ازسریال جوانمردان از تلویزیون پخش خواهد شد.

تصویری از جوانی نصرت‌اله‌محتشم بازیگر هنرمند .

پیشنهاد سیاهی لشگر ها به کنفدراسیون هنرمندان

سیاهی لشگرها وایفاگران نقشهای سوم و چهارم سینمای فارسی طی جلسه‌ای خصوصی تصمیم به تهیه طرحی خاص گرفتند .

آنها دراین طرح که به انجمن کارگردانان هنرپیشگان وتهیه کنندگان فیلمها ارائه میدهند پیشنهاد کرده‌اند که چون نقشهائی که بعهده آنان واگذار میگردد در سرنوشت فیلمهاتاثیری آنچنان ندارد لذا انجمن هنرپیشگان ترتیبی اتخاذ کند تا از این نوع هنرپیشگان بنوبت درفیلمها استفاده شود و بدین‌ترتیب از وضعیتی که هم‌اکنون برسینمای فارسی حکمفرماست و موجب تضییع حقوق برخی ازایفاگران نقشهای سوم و چهارم میگردد جلوگیری بعمل آید.

ستارهٔ بخت شما

- فروردین - از امکانات جدیدی استفاده می‌کنید . در انجام یک کار خیر و پربرکت شرکت دارید.
- اردیبهشت - در یک مراسم عمومی و بزرگ شرکت می‌کنید . برای به‌نتیجه رسیدن کاری در تلاش هستید .
- خرداد - روز خوبی‌را بادوستانتان خواهید گذراند. نامه جالبی دریافت می‌کنید که به شادی شما می‌افزاید .
- تیر - در یک بحث و گفتگو اختلاف‌نظر پیش می‌آید. در اوضاع مالی شما تغییراتی بوجود می‌آید.
- مرداد - با پشتکار و تلاش پی‌گیر میتوان برمشکلات فائق آمد . ملاقات ثمربخشی درپیش است.
- شهریور - یکبار شکست آنهم در یک مسئله کوچک نباید باعث نگرانی گردد .
- مهر - تغییرات جدید در اطراف شما خوشفرجام است. حساسیت‌وزودرنجی‌شما باعث‌دردسرمیشود.
- آبان - افراد خانواده نسبت بشما محبت بیشتری ابراز میدارند . در تدارک انجام یک کار بزرگ هستید .
- آذر - سرنوشت یکی از نزدیکانتان به قضاوت شما بستگی‌دارد. آنچه‌موردنیازتان‌است بدست‌می‌آورید.
- دی - درباره شما بدگوئی میکنند که بی‌نتیجه است. بایک شخصیت مهم آشنا می‌شوید که در زندگی آینده شما نقشی دارد .
- بهمن - یکی از دوستان به کمک شما نیازمند است . بیشتر از آنچه دارید خرج می‌کنید و دچار مضیقه می‌شوید .
- اسفند - خریدتازه‌تان شمارا بی‌اندازه خوشحال‌میکند درفکر سلامت خود نیز باشید.

شرایط کارگردانی فیلمسازی اعلام شد

کارت کارگردانی و اجازه‌فیلم ساری دراختیار حسابی‌دارده میشود که وقوف کامل بکار خود داشته باشند و بموقعیت ممتحت در امر فیلمسازی توجه داشته باشند .

همچنین‌درمورد کارگردانانی که برای اولین بار میخواهند فیلم بسازند، طرحی تهیه شده که ابتدا باید یک فیلم نیمساعته داستانی بصورت ۸ یا ۱۶ و یا ۳۵ میلی متری تهیه کنند که از طریق ارائه این فیلم قابلیت آنها برای‌ساختن فیلم مشخص شود .

استفاده بیرویه کارگردانان ایرانی از صحنه هایی که گاه هیچ ربطی به‌سوژه فیلم‌نداشته و نحوه استفاده ازهنرپیشگان و داستان‌بخاطر تجارتی‌ساختن اثر سینمایی ، باعث شد تا تصمیمات قطعی درجهت‌بهبود وضع سینمای ایران گرفته شود .

با اجرای ضوابط تازه در کار فیلمسازی در آینده از ابتذال فیلمهای فارسی جلو گیری خواهد شد و تهیه - کنندگان‌دیگرنخواهند توانست صرفا برای فروش بیشتر از صحنه های غیر معقول وگاه مغایر با آداب و سنت ها در فیلم کمک بگیرند .

تلویزیون

برنامه های تلویزیونی زیر از طرف سازمان رادیو تلویزیون ملی ایران اعلام شده‌است مسئولیت هرگونه تغییر در ساعات و چگونگی برنامه‌ها باآن سازمان است

برنامه اول کانال ۷

۱۶-۳۰ اخبار
۱۶-۳۵ برنامه روستائیان
۱۷-۰۰ نقالی
۱۷-۱۱ برنامه کودکان
۱۸-۲۰ اخبار استان
۱۸-۳۰ برنامه آموزشی
۱۸-۴۵ اخبار ورزشی
۱۹-۰۰ ورزشهای زمستانی
۱۹-۳۰ زوج‌های جوان
۲۰-۰۰ اخبار
۲۰-۳۵ چارمجو
۲۱-۳۵ آقای مربوطه
۲۱-۴۰ ایران‌زمین
۲۲-۱۰ داستانهای مولوی

برنامه نیمروز پنجشنبه

۱۲-۰۰ اخبار
۱۲-۰۵ ماجراهای لوسی
۱۲-۲۵ موسیقی ایرانی
۱۲-۵۰ دود اسلحه
۱۳-۴۰ اکوامن
۱۴-۰۰ اخبار
۱۴-۳۰ خیابان سسامی
۱۵-۲۰ فیلم آموزشی
۱۵-۴۵ برنامه ورزشی

برنامه دوم کانال ۹

برنامه بین‌المللی

۱۶-۰۰ دنیای اطراف ما
۱۶-۳۰ اخبار
۱۶-۳۳ دکتر دولیتل
۱۷-۲۵ تمدن
۱۸-۱۵ سوئینی
۱۹-۰۰ اخبار

برنامه عادی

۱۹-۱۵ موسیقی و تصویر
۱۹-۳۰ اتاق اخبار
۱۹-۳۵ وضع اضطراری
۲۰-۲۵ مرزهای دانش
۲۰-۵۷ قانون دوست‌شماست
۲۱-۰۰ اخبار از برنامه دوم
۲۱-۳۰ ادبیات جهان
۲۲-۰۰ مکنکلود

تلویزیون امریکا

۱۶-۰۰ تلویزیون امروز
۱۶-۰۵ خیابان سسام
۱۷-۰۵ سندباد
۱۷-۱۰ اطلاعات ویژه
۱۷-۳۵ دادگاه عالی
۱۷-۵۵ آگهی
۱۸-۰۰ اخبار
۱۸-۳۰ یادداشت برنامه‌ها
۱۸-۳۵ گزارش فرشتگان
۱۸-۳۹ بازی‌جدید قرارملاقات
۱۹-۰۰ نشانی
۱۹-۲۰ دره بزرگ
۲۰-۱۵ قطار ارواح
۲۱-۰۵ شهر عریان
۲۱-۵۵ آگهی
۲۲-۰۰ اخبار
۲۲-۱۵ فیلم سینمائی

آفت‌کشها و کاربرد آنها
جلد دوم
تالیف
دکتر غلامحسین ثنائی
ناشر
مؤسسهٔ انتشارات و چاپ دانشگاه تهران
مراکزفروش: فروشگاه شماره ۱ خیابان غربی دانشگاه (۲۱ آذر) فروشگاه شماره ۲ خیابان شاهرضا ایستگاه لاله‌زار

کاشی سندی
پیشرو صنعت سرامیک ایران

جدول

جدول عادی — شماره ۹۲۳۵

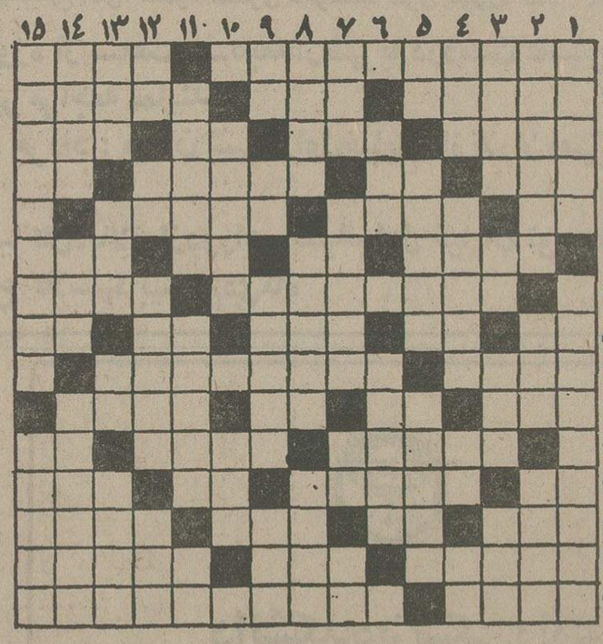

افقی :

۱- یادگاری از دوران با عظمت ساسانیان که شاعری به دیدنش زیباترین اثر ادبی راسروده - نزدیکی - ۲- بزرگیها - با قلم مخصوص باید کشید - یکی از محصولات کار بناست ۳- تقدیم کردن - نوعی مار باشد - از ویتامین‌ها - یکحرف‌وسه حرف ۴- بزرگ که شود کتایون خانم میشود - چه وقت - اجرامش در آسمان است - مکان ۵-بوی رطوبت - مال‌التجاره - رنگارنگ ۶- به زیارت رفتگان - نوعی ذغال طبیعی است - یکی از پساوند ها - دستور غذا در رستوران ۷- نام قدیم شهرگرگان -در همه کارها شایسته است ۸-مرادش سوار شدنی است - واحدی در وزن - با آن مورا صاف میکنند - عدد و شماره- بلی‌به زبان روسی ۹- حتما تار هم هست - مجمع‌الجزایری در اروپا۱۰- شایسته و سزاوار - برای کشاورزی بستن آنرا مفید دانسته‌اند - فاصله را میرساند - همان سبیل است ۱۱-چیزی به آن نمانده-داخل - علامت مفعول صریح ۱۲- خالی در ورق - به همه کس نتوان سپرد - پرحرف میزند - حیوان اهلی ۱۳- بادمش گردو میشکند - مادر - در جوانمردیش شک نیست -در هند پیروان زیادی دارد ۱۴- مال دایه وقتی میسوزد که دل مادر سوخته باشد - شما هم شیرینش کنید - چند تا مورد ۱۵- پیش از رسوم می آید- شهری در استان‌خراسان.

عمودی :

۱- جاهای زندگی - یکی‌از انواع ماهی جنوب ۲- سوار کارماهر - از انواع ماشین‌در ارتش - سیاهی شهر از دور ۳- گشادگی بین دو کوه - خانم تعجب کرده - واحد چهارپا - ضمیریست ۴- عقاید - کم شده - تکرار یکحرف - به زمین فرو میرود ۵- اثرش بردیوار مشخص است - فیلم باب طبع‌بچه‌ها - اولین‌ایرانی که اسلام آورد ۶- وسیله‌کند و کاو است - حتما طبل رسوائیش‌را هم زده‌اند ۷-عملی که‌با داس میسراست - کلاس شبانه - شراب‌فرنگی - هرچه داد بزنید بازهم نمی شنود۸- در زمان هیتلر تولید وحشت میکرد و زهر چشم میگرفت - وسیله‌آتش افروزیست- خاک و زمین ۹- دریا - من وشما - ازصاحبان‌کرسی - پیامبران دارند۱۰- تن وبدن بیروح-آب در آن جاریست ۱۱- پیامبری که به خوش صوتی مشهور است -یکی ازاحجام هندسی - شراب ۱۲- نوعی خط‌کش است- آخرین حرف - سرخ شده در تاوه - نقطه مقابل نبود ۱۳- از پرندگان شکاری - عضوی در درون- صدمتر مربع - گردیدن گرد چیزی ۱۴- پولی که قابل‌خرج کردن است - مواظب باشید که خیلی زرنگی‌میکند!- همیشه بجای خود بودنش را توصیه کرده‌اند! ۱۵- شوخ طبع‌ترین نویسنده - مهیا .

حل جدول شماره ۹۲۳۴

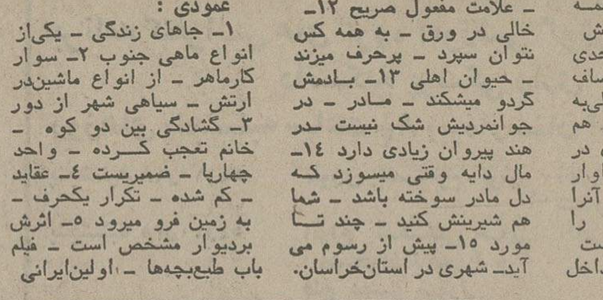

جدول ویژه — شماره ۵۹۵

افقی :

۱- علم به کار گرفتن فیزیک در مطالعه ستارگان - گرزش بسی گران بود ۲- لرزه‌ای که قبل از تب می‌آید - قصه و افسانه - از کرات منظومه شمسی ۳- صفت حیوان وحشی است - پیشاوندیست - تلخ - همه کس تاب نگهداری آنراندارد ۴- آغاز و ابتدا - از آثار خستگی است - مارکی‌براتومبیلی- بچه بدنیا آوردن ۵- مقدار معینی از دارو - کشکول است و کاسه چوبی - درآن نقصی نیست۶- خرمن ماه - حرف تعجب - عددیست - عادت کرده ۷- شاعر و ادیب و سیاستمدار قرن نوزدهم فرانسه که ترانه‌یی زیبا بنام دریاچه دارد - با کارد میانه‌اش اصلا خوب نیست! ۸- قصد واراده - شراب انگور- پدر بزرگ - دفعه ومرتبه - از برنامه های‌بی‌پروپایه تلویزیونی ۹- از غمگین‌کجا توان دید - عصرحجردراصطلاح علمی ۱۰- پسوندمانند - عصب - گرداگرددهان - شایسته‌تر ۱۱-حرفه‌اش کمکم روبه زوال است - هم ریشه - زهر باشد ۱۲- ترمز چهارپا - ستارگان را گفته‌اند - لنگه‌بار - چوبدستی قلندران ۱۳- بعد از رفت آید - دانا - از انواع خط باشد - سزاوار وشایسته۱۴- فرفره - از موسیقیدانان آلمانی‌که‌بیشترآهنگهای مذهبی میساخت - قسمتی از خانه ۱۵- گل پرناز و عشوه بهاری - از شهیدان مشهور ناشناس .

عمودی :

۱-در ارتش سربازان‌را میگویند - اثری از آنتوان چخوف ۲- کفشی‌که درقدیم درماوراءالنهر می‌پوشیدند- آتش‌سوزی‌آن دنیای اسلام را متاثر کرد - رل به دست دارد اما هنرپیشه نیست ۳- برپوست سوخته میزند - ماهی قرمز - بانک جرس - نوعی کباب باشد ۴- حسد و غیرت - قسمت بالای مادگی گل - علامت جمع - از انواع بازی قمار ۵- پیشاوندیست - سروصدای زیاد - معمولا روبه حیاط باز میشود ۶- نیستی ونابودی - تعقیب و بازداشت کیفری ۷- از انواع تسبیح - سردارمشهور دوره اشکانیان - خدای خورشید بود - آغوش ۸- دهنه - از گازهای قابل اشتعال - ایستادن بجای کسی و کارکردن بجای او ۹- زمین - لخت و برهنه - زنی که دیگر حامله نمیشود - گرم و بخشش ۱۰- گربه را چنین هم دانسته‌اند - از آفات نباتی ۱۱- در دیده است وبرون میگرد - نویسندگی - جوی‌خون ۱۲- نم‌نم باران - بلی بزبان ایتالیایی - مرضی که باعث خارش بدن میشود - صبح زود ۱۳- پوشاندن -گودال - از راست و چپ کردن زلف راحت است - مرد روحانی در مصر قدیم ۱۴- یکی از وسایل کار بناست - زمانی‌با آن زمین را شخم میزدند - پاک و منزه کردن ۱۵- اثری از مولیر - پوشیده وپنهان.

حل جدول شماره ۵۹۴

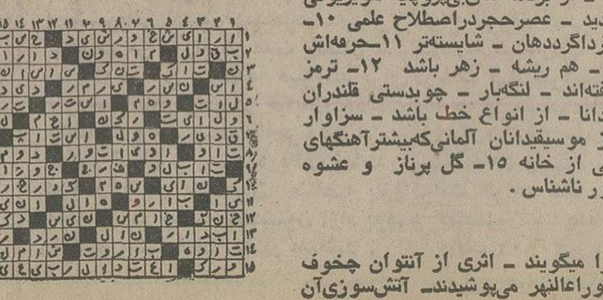

رایکوتکنیک
محصولات خودرا بااستاندارد بین‌المللی عرضه‌میدارد:

دامپردوتن هیدرولیک باسیستم الکتریکی برای استارت
مجهزبموتوردیزل بقدرت ۲۶ قوه اسب
ماشین بلوکاژتی سیمانی (بغم‌کن) باقالبهای‌مختلف
بتونیر سیار در ظرفیتهای مختلف . جرثقیل - دستگاه
تولید آجر سیمانی با ظرفیت ۱۵۰۰۰آجر سیمانی درروز
بتونیر هیدرولیک در ظرفیتهای مختلف
با استفاده از خدمات بعداز فروش :
باالوازم یدکی فراوان. و استاندارد بین‌المللی .
خیابان آیزنهاور-بین چهارراه‌اسکندری ونواب
ساختمان‌ایران‌مارگو-شماره ۲۲۲-طبقه‌سوم
تلفن ۹۲۱۰۸۵ر۶

آگهی مناقصه
شرکت سهامی کل معادن‌وذوب فلزات‌ایران یکدستگاه موتور دیزل ژنراتور بقدرت هفتاد (کاوا) با تابلو مربوطه تحویل سی‌انداف بنادر (خرمشهر شاهپور) و یا تحویل گمرک‌جلفاوتهران از طریق مناقصه خریداری می نماید .
داوطلبان شرکت در مناقصه برای دریافت‌برگ شرائط ومشخصات‌درساعات‌اداری‌یامور بازرگانی شرکت خیابان تخت‌جمشید شماره ۴۶۷ مراجعه و پیشنهادات خود را حداکثر تا آخر وقت اداری روزشنبه‌هیجدهم‌بهمن ماه۵۴ بقسمت‌دبیرخانه شرکت تسلیم فرمایند .
پیشنهادات رسیده روز یکشنبه نوزدهم‌بهمن ماه ۵۴ در کمیسیون مناقصه باز و قرائت‌خواهد شد . م‌الف ۲۰۹۹
شرکت سهامی کل معادن وذوب فلزات‌ایران

مری آپیک - پرویز صیاد
درکمدی ماشین‌نویس‌ها و پیر تئاترکوچک‌تهران
تئاترکوچک تهران - جاده پهلوی - پشت بازار صفویه تلفن ۲۹۵۸۶۰

چینی ممتاز آلمانی - الگانت - شیک
با رومیزی آبی
گل الگانت آبی «با شکوه و اشرافی»
IR Porzellan
ایرپرسلان
MADE IN GERMANY

چینی ممتاز آلمانی - الگانت - شیک
با رومیزی قهوه‌ای
گل الگانت قهوه‌ای «مدرن و دکوراتیف»
IR Porzellan
ایرپرسلان
MADE IN GERMANY

چینی ممتاز آلمانی - الگانت - شیک
با رومیزی سبز
گل الگانت سبز «معرف سلیقه عالی»
IR Porzellan
ایرپرسلان
MADE IN GERMANY

قابل توجه مرغداران محترم
جایزهٔ الانکو
بمناسبت یکصدمین سال تاسیس کمپانی
کمپانی الانکو اینترنشنال ،ازتاریخ ۱۵ دی تا ۱۴اسفند ۱۳۵۴، برای خرید هر ۱۰ بسته تایلن سولوبل یکصد گرمی، یک بسته تایلن سولوبل یکصد گرمی جایزه میدهد . برای دریافت این جایزه اختصاصی به فروشنده های دارو های دامی در سراسر ایران و یا مستقیما به شرکت آی دی سی مراجعه فرمائید.
تلفن الانکو: ۸۲۳۹۱۸ - ۸۳۵۹۱۸
تلفن آی‌دی‌سی: ۶۶۲۰۲۱ - ۶۶۱۱۵۶

۱۴۲۴۵ر م‌الف
پذیرش دانشجودر آموزشگاه‌افسری اسلحه‌ومرمیات‌نیروی‌هوائی‌شاهنشاهی
۱- آموزشگاه افسری‌اسلحه ومرمیات‌نیروی هوائی شاهنشاهی از دیپلمه‌های ریاضی ، طبیعی، دیپلمه هنرستان (شیمی صنعتی) که حداکثر سن آنها ۲۴ سال و برای کسانیکه خدمت زیر پرچم را انجام داده‌اند ۲۵ سال تمام باشد و دارای سلامت جسمانی کامل بوده و از عهده آزمایش استعداد مربوطه برآیند برای دوره‌یکساله این آموزشگاه دانشجو می‌پذیرد.
۲- حقوق ومزایا :
دانشجویان در مدت تحصیل در ایران شبانه روزی بوده و هزینه آنان بعهده نیروی هوائی میباشد و ماهیانه مبلغ ۸۰۰۰ریال دریافت خواهند کرد، دانشجویان پس‌ازطی دوره‌تحصیل بدرجه ستوانسومی مفتخر واولین حقوق آنان ۲۲۰۳۰ ریال و در صورتی که در خارج از مرکز خدمت نمایند ۳۶۳۱۰ ریال خواهد بود.
۳- افسران از مزایای دیگری نظیر، طی دوره وماموریتهای خارج از کشور ، پاداش سالیانه پس‌انداز تامین آتیه که در مدت سی‌سال خدمت بالغ بر ۳۶۲۰۰۰۰ ریال میگردد، بهرمند میگردند خانه‌های سازمانی ودرمان رایگان و استفاده از فروشگاههای ارتش با تخفیف قابل ملاحظه نیز قسمتی از مزایای خدمتی آنان خواهد بود.
۴- داوطلبان برای استفاده از موقعیت و ثبت‌نام همه روزه باستثنای پنجشنبه‌ها و تعطیلات رسمی با در دست داشتن مدارک تحصیلی وفتوکپی آن وعین شناسنامه از ساعت ۷ صبح تادو بعد از ظهر در تهران به فرماندهی آموزشگاههای هوائی خیابان دماوند (تهران‌نو) ایستگاه فرودگاه ودر شهرستانها به پایگاه‌ها، ایستگاه‌های نیروی هوائی و یا مرکز کاریابی وزارت کارو امور اجتماعی مراجعه نمایند.
نیروی هوائی شاهنشاهی

کسری : ماموریتی برای اژدها

برنامه سینماها

تماشای فیلمهائی که با علامت (×) مشخص شده برای اشخاص کمتر از ۱۸ سال ممنوع است

★ انسان وحیوان -رنگی- سینماسکوپ
شهر قصه (۶۲۷۲۹۰) ۱۱- ۲- ۴- ۶- ۸- ۱۰
★ ببرکاغذی -رنگی دیویدنیون
شهرفرنگ (۶۲۷۶۲۸) ۱۱ر۱۵- ۳- ۵ر۱۵- ۷ر۳۰- ۹ر۴۵
★ باروت - رنگی -
رادیوسیتی (۴۳۳۲۰) ۱۱ر۱۵-۳ر۳۰-۵ر۳۰- ۷ر۳۰-۹ر۳۰
★ برزخ -رنگی- لوسین‌جان
شهر قشنگ (۴۷۷۷۷) ۱۱- ۱- ۳- ۵- ۷- ۹ر۱۵
★ تارزان وگنجهای حضرت سلیمان -رنگی- دیویدکارپتر
سینه‌موند (۴۸۳۲۲) ۱۱- ۱- ۳- ۵- ۷- ۹
★ تپلی -عقیلی -زری‌خوشکام -همایون
مولن‌روژ (۷۵۲۹۲۹) ۱۱- ۱- ۳- ۵- ۷- ۹
اروپا (۳۰۳۱۷۹) ۱۰ر۳۰- ۲ر۳۰- ۴ر۳۰- ۶ر۳۰-۸ر۳۰
نیاگارا (۶۶۵۳۰۷) ۱۱- ۱- ۳- ۵- ۷- ۹ر۱۵
میامی (۷۵۴۳۲۹) ۱۱- ۱- ۳-۵- ۷- ۹ر۱۵
الوند (۳۵۶۵۳۸) ۱۰- ۱۲- ۲- ۴- ۶- ۸- ۱۰
کیهان (۵۴۶۳۶۰)۹- ۱۱- ۱- ۳- ۵- ۷- ۹
مارلیک (۹۶۳۶۱۶) ۱۱- ۱- ۳- ۵- ۷- ۹
ارانوس (۵۲۷۹۷۱) ۱۰ر۳۰-۲ر۳۰- ۴ر۳۰- ۶ر۳۰- ۸ر۳۰
شهرام (۸۴۴۵۴۹) ۹- ۱۱- ۱- ۳- ۵- ۷- ۹
شرق (۵۳۴۰۲۴) ۱۰- ۱۲- ۲- ۴- ۶- ۸-
سیلوانا (۳۶۳۷۳۷)۱۰ر۳۰- ۲ر۳۰- ۴ر۳۰- ۶ر۳۰- ۸ر۳۰
★جوان استثنائی - رنگی - جان‌مایکل وینسنت
شهرتماشا (۹۲۸۶۸۶) ۱۱ر۱۵-۱ر۳۰-۳ر۳۰-۵ر۳۰-۷ر۳۰-۹ر۳۰
★ حقه‌های‌یکزن خوشگل -رنگی- سیلواکوشینا
کریستال (۳۱۷۶۷۵) ۱۰- ۱۲- ۲- ۴- ۶- ۸ر۱۵
★ خشم عقاب‌ها- بهارجوانی
پردیس (۳۰۴۲۵۹) ۹- ۱۱- ۱- ۳- ۵- ۷- ۹
★ دردسرشهرت -رنگی- جیانکارلوجیانینی
گلدن‌سیتی (۶۶۳۲۶۹) ۱۱ر۱۵-۳ر۳۰- ۵ر۳۰- ۷ر۳۰- ۹ر۳۰
★ دکترجون تازمچه‌خبر - رنگی -اسکوپ
تخت‌جمشید (۴۳۵۵۰) ۱۱- ۲- ۴- ۶- ۸- ۱۰
★ دختران بلا ،مردان ناقلا -گل‌پری جون
آسمان‌آبی (۳۴۱۶۶۸) ۹- ۱۱- ۱-۳- ۵- ۷- ۹
★ ریش آبی - رنگی - ریچاردبرتون
مارژستیک (۶۶۸۴۶۱) ۱۱- ۱- ۳- ۵- ۷ر۱۵- ۹ر۱۵
★ ساموراتی وکلانتر -رنگی- جولیانوجما
کاپری (۹۲۸۴۰۱) ۱۱- ۳- ۵- ۷- ۹ر۱۵
ریولی (۷۵۷۷۷۷) ۱۱- ۳ر۳۰- ۵ر۳۰- ۷ر۳۰- ۹ر۳۰
★ سفرهای طلائی سندباد - سینماسکوپ -رنگی
برلیان (۳۹۳۵۳۵) ۹- ۱۱- ۱- ۳- ۵-۷- ۹
★ سه‌غول امپراتوری رم - ناچاو خدایان هفت دریا
فلور (۵۲۸۰۹۶) ۹-۱۱-۱- ۳- ۵- ۷- ۹
★ سوپرفلای سینماسکوپ رنگی
دروازه طلائی (۳۵۲۱۶۰) ۹-۱۱-۱-۳-۵-۷-۹
★ سپیددندان - رنگی -چارلتون‌هستون
گلدیس (۶۲۸۷۱۳) ۱۱ر۱- ۳ر۳۰- ۵ر۳۰- ۷ر۳۰
★ (×) عشق مثلث -رنگی- لیزاگاستونی
ونک(۶۸۴۱۱۶) ۱۱- ۲- ۴- ۶- ۸- ۱۰
★ فستیوال فیلمهای سینمای هند -
حافظ (۳۹۱۰۷۴) ۱۰- ۳۰- ۲ر۳۰- ۴ر۳۰- ۶ر۳۰- ۸ر۳۰
★ قتل درکاتامونت -رنگی-هورست بوخهولتز
پولیدور (۴۲۶۳۱)۱۱ر۳۰- ۱ر۳۰- ۳ر۳۰- ۵ر۳۰- ۷ر۳۰-۹ر۴۵
★ گروه نفرین شده -رنگی- کارن‌بلاک
پارامونت (۴۸۳۲۱)۱۱ر۱۵-۳ر۳۰- ۵ر۳۰- ۷ر۳۰- ۹ر۳۰
★ کندو -رنگی- بهروزوثوقی - داودرشیدی
آسیا (۴۲۹۰۹) ۱۱-۱- ۳-۵- ۷ر۱۵- ۹ر۳۰
رکس (۳۵۱۸۴۲) ۱۰ر۳۰- ۲ر۳۰- ۴ر۳۰- ۶ر۳۰-۸ر۳۰
شهوند (۳۵۴۰۴۰) ۱۰ر۳۰- ۲ر۳۰- ۴ر۳۰- ۶ر۳۰- ۸ر۳۰
لیدو (۵۴۱۲۸۲) ۱۰- ۱۲- ۲- ۴- ۶- ۸
نپتون (۷۶۰۱۳۶) ۹- ۱۱- ۱- ۳- ۵- ۷- ۹
ژاله (۳۰۴۱۲۰) ۱۰ر۳۰- ۲ر۳۰- ۴ر۳۰- ۶ر۳۰ - ۸ر۳۰
توسکا (۵۳۹۵۴۴) ۱۰ر۳۰- ۲ر۳۰- ۴ر۳۰- ۶ر۳۰- ۸ر۳۰
المپیا (۹۲۶۷۹۷) ۱۰ر۴۵ر ۱- ۳- ۵- ۷- ۹
پاسارگاد (۳۴۲۷۸۲) ۹- ۱۱- ۱- ۳- ۵- ۷- ۹
چرخ‌فلک (۹۵۰۵۵۸) ۱۰- ۱۲- ۲- ۴- ۶- ۸
ناتالی (۵۴۴۵۳۴) ۱۰- ۱۲- ۲- ۴- ۶- ۸
سیلورسیتی (۲۶۱۲۰۵) ۱۰ر۳۰- ۲ر۳۰- ۴ر۳۰- ۶ر۳۰- ۸ر۳۰
★ کینگ‌کنگ علیه گودزیلا - سینماسکوپ -رنگی
داریوش (۵۲۶۲۶۵) ۱۰ر۳۰-۲ر۳۰-۴ر۳۰-۶ر۳۰-۸ر۳۰
★ گروگان -رنگی - عمرشریف
بولوار(۶۵۵۲۹۲) ۱۱- ۱- ۳- ۵- ۷ر۱۵- ۹ر۱۵
★ خدمتکار - رنگی -سینماسکوپ
آریا (۳۱۹۸۸۴) ۹-۱۱-۱-۳-۵-۷-۹
★ (×) گناهکاران جزیره بهشت -سینما سکوپ -رنگی
پارک (۳۱۹۶۳۷) ۹-۱۱-۱- ۳-۵ ۷- ۹
★ (×) مردی از هنگ‌کنگ - رنگی- جرج‌لازبنی
امپایر (۶۲۳۹۴۲) ۱۱ر۳۰- ۱ر۳۰-۳ر۳۰-۵ر۳۰-۷ر۳۰-۹ر۴۵
★ مرواریدسیاه - رنگی - زئودی‌آرایا
آتلانتیک (۶۲۷۱۷۱) ۱۱ر۱۵-۱ر۳۰-۳ر۳۰-۵ر۳۰-۷ر۳۰-۹ر۳۰
★ ماموریتی برای‌اژدها - رنگی- جیم‌کلی
کسری (۸۲۶۹۳۹) ۱۰- ۱۲- ۲- ۴- ۶- ۸- ۹ر۳۰
★ مردناآرام - بیک ایمانوردی -ملوسک
اونیورسال (۹۲۶۹۵۳) ۱۱- ۱- ۳- ۵- ۷ر۱۵- ۹ر۳۰
پاسیفیک (۷۵۳۳۱۱) ۱۱ر۱۵- ۱ر۳۰- ۳ر۳۰- ۵ر۳۰- ۷ر۳۰- ۹ر۳۰
ایران (۳۱۶۳۵۴) ۱۰ر۳۰- ۲ر۳۰-۴ر۳ -۶ر۳۰- ۸ر۳۰
ساینا (۳۵۲۴۴۲) ۱۰- ۱۲- ۲- ۴- ۶- ۷- ۱۰
تیسفون(۹۵۸۸۸۲) ۹- ۱۱- ۱- ۳- ۵- ۷- ۹
رنگین‌کمان (۷۵۶۷۶۰) ۹- ۱۱- ۱-۳- ۵- ۷-۹
موناکو (۷۹۵۰۹۶) ۹-۱۱- ۱- ۳- ۵- ۷- ۹
پرسپولیس (۵۳۸۰۸۱) ۱۰- ۱۲- ۲- ۴- ۶- ۸
دریا (۳۴۱۷۴۶) ۹- ۱۱- ۱- ۳- ۵- ۷- ۹
کارون(۹۵۵۱۶۵) ۱۰ر۳۰-۲ر۳۰- ۴ر۳۰- ۶ر۳۰- ۸ر۳۰
آستارا (۸۷۴۰۲۲) ۱۰ر۳۰- ۲ر۳۰- ۴ر۳۰- ۶ر۳۰- ۸ر۳۰
★ مردی درتله -رنگی - فردریک استافورد
سهیلا (۳۱۶۴۲۴) ۱۰ر۳۰-۲ر۳۰- ۴ر۳۰- ۶ر۳۰- ۸ر۳۰
پلازا (۴۴۲۵۵) ۱۱ر۱۵- ۳ر۱۵- ۵ر۱۵- ۷ر۱۵- ۹ر۱۵
مراد (۷۵۳۳۸۲) ۹- ۱۱- ۱- ۳-۵- ۷- ۹
ناهید (۳۴۹۵۰۹) ۱۰- ۱۲- ۲- ۴- ۶- ۸
★ معجزه پروفسور - زبل‌های مشت زن
ستاره (۵۲۹۷۲۱) ۹-۱۱- ۱- ۳- ۵- ۷- ۹
★ ماجرای دیوانه دیوانه در روسیه اسکالاواک
البرز (۳۰۴۲۵۸ ۸ر۳۰- ۱۲- ۳ر۳۰- ۷- ۸ر۳۰
★ نخاله‌های تفنگدار - رنگی - گروه شارلو
ب.ب (۸۲۹۶۴۱)۱۰- ۱۲- ۲- ۴- ۶- ۸- ۱۰
★ نبردبازوان - سینماسکوپ- رنگی
متروپل (۳۱۹۴۱۰) ۹- ۱۱- ۱- ۳-۵- ۷- ۹
رویال(۸۲۹۷۸۵)۱۰-۱۲- ۲- ۴- ۶- ۸- ۱۰
★ نان - رنگی - راجش‌کانا- ممتاز
همای (۳۱۱۶۶۹) ۱۰ر۳۰- ۲ر۳۰- ۴ر۳۰- ۶ر۳۰- ۸ر۳۰
★ ناچا و خدایان هفت دریا -سه‌غول‌امپراتوری رم
نادر (۳۱۴۴۹۵) ۹- ۱۱- ۱- ۳- ۵- ۷- ۹
★ یکه‌تازان - رنگی - کندیس برگن
دیاموند (۸۲۸۴۰۰) ۱۱ر۱۵- ۳- ۵ر۱۵- ۷ر۳۰- ۹ر۴۵
★ یکسگ وسه‌دزدزبل - رنگی - اسکوپ
سانترال(۹۲۸۶۸۶) ۱۱- ۱- ۳- ۵- ۷- ۹ر۱۵
سانس انگلیسی
گلدیس ساعت ۹ر۳۰ (سپیددندان)
★ ابراهیم توپچی وآقابیک کارگردان :رکن‌الدین خسروی با شرکت :جعفروالی حمشیدلایق - سرور روحانی
تالار ۲۵ شهریور (۵۲۵۴۴۴) شروع ۷ر۳۰

دنیای ورزش روزهای شنبه منتشر می‌شود

اولین دسته زوار عتبات فقط چند صد نفر خواهند بود

از علی باستانی فرستاده ویژه اطلاعات به بغداد

اولین پرسش از من که دیروز از عراق بازگشتم و از نزدیک شاهد دیدار نخست‌وزیر بودم این بود که سفر زوار به عتبات عالیات کی شروع میشود و هر ماه به چند نفر اجازه زیارت میدهند ؟

هنوز پاسخ نداده اضافه میکنند بالاخره مدت این سفر چند روز است ؟

ظاهرا حالا که کمتر از دو ماه به آغاز سفر باقی مانده و همه‌ی جوابها باید روشن باشد ، متاسفانه برای هیچ کس وحتی نخست‌وزیر هم این امکان بوجود نیامد که بهردو سئوال جواب روشن و مقتضی بدهد . تنها پاسخ اینستکه سفر از ۱۵ اسفند شروع میشود ولی تعداد زائران در هر نوبت ومدت آن نا معلوم است . دراین گزارش کوشش میکنم تا مشتاقان زیارت مقابرمتبرکه را در جریان واقعی امر و مشکلات موجود بگذارم تا خود پاسخ صحیح را بدست آورندو اگرمثل‌همه نمیتوانند دقیق ترین پاسخ‌و مشکلات موجود را دریابند ، حداقل از دقایق مسائل آگاه گردند.

جمعه سوم دی قراردادی در بغداد به امضاء عباسعلی خلعتبری وزیر خارجه ایران وسعدون‌حمادی وزیر خارجه عراق رسیدکه‌بموجب آن‌طرفین کوشش میکنند که وسایل لازم برای‌سفر۱۰هزار نفر از اتباع هر کشور را در هر ماه به کشور دیگری فراهم سازند . همه‌ی توقعات هم از همین قرارداد پیدا شده ظاهرا سفر ۱۲۰ هزار ایرانی به عراق در سال رقم جالب وقانع کننده ایست.اگر چه‌بعضی‌ها معتقدند که‌حتی‌این عده‌هم کفاف‌اشتیاق و التهاب انبوه زائران رایکجا نمیدهد،معهذااگر روزی بطور کامل اجرا شود ، نه تنها حد معقولی‌بنظر می‌آیدبلکه‌باامکانات موجوددر عراق یک‌حدمطلوب و عالی است .

روزیکه این قرارداد امضاء میشد ،هر دوطرف میدانستند که امکان‌ووسایل و تجهیزات و مقدورات این تعداد مسافر را ندارند،و حتی در همانروز هم‌بازاز طرف مقامات عراقی اطمینان داده شد که کوشش خواهند کرد تا بتدریج وسایل و مقدورات پذیرایی از ده‌هزار نفر را فراهم سازند ، امابرای ماهها و حتی سال اول امکان رسیدن به چنین رقمی ممکن نیست . قرارداد امضاء شده حدی بود که میبایستی بتدریج به آن رسید در حقیقت قرارداد برای سالهای سال امضاءشد نه برای‌ماه یا سال اول و آغاز کار .

مسئله جا

در این مورد متاسفانه‌اطلاعات همه‌ی ما از امکانات موجود در عراق، برای پاسخ دادن قطعی کافی نیست استاندار استان کربلا که ماه قبل عوض شد و جوانی فعال و از اهالی همان شهراست با اشتیاق از برنامه های خود صحبت میکندو توضیح میدهد که در نظر دارد یک‌مجتمع ساختمانی برای زوار ایرانی بسازد درحقیقت زائرسرای استاندار کربلا جواب منطقی باین برنامه و نیاز است اماکی و چه موقع زائرسراحاضر میشود، سئوالی است که پاسخ قطعی برای آن در حال حاضر موجود نیست.

منطقی اینست که قبول کنندحداقل برای دو سال اول چنین مجتمع‌و مکانی آماده نخواهد شد. کربلا ونجف که هر دو در استان کربلا قرار دارند دو شهر بزرگ‌زیارتی هستند که زوار در همان ساعات اول ورود به عراق بسوی آن حرکت میکنند، بنابراین باید برای اجرای مواد قرارداد حداقل در هر یک از شهر های نجف وکربلا مسکن برای هزار نفر آماده شود و همین رقم هم برای سامره و کاظمین در نظر گرفته شود. چون‌اگر حداقل مدت‌اقامت راده روز در نظر بگیریم‌باید ۱۰ هزار نفر را در یک ماه در ده گروه هزار نفری اعزام داریم که هر کدام از این شهر ها هم باید محلی به همین تعداد برای آنها داشته باشند .

جا برای زائران

در حال حاضر در این ٤شهر چنین جاو مکانی وجود ندارد . در کربلا یک هتل خوب هست که اکثرا مهمانان‌مختلف خارجی وداخلی دولتی و غیر دولتی آنرا اشغال کرده‌اند و عملا این هتل را نمیتوان در اختیار زوار ایرانی قراردادوبفرض آنکه چنین کنند، هتل پاسخ ۵۰ نفر را بیشترنمی‌دهد، «فندق» یا مسافرخانه های بسیاری وجود دارد که جاو محل مناسب برای زوار ایرانی نیست مگر آنکه آنها را مجهز و آماده سازند خانه مردم که سابقا ازآن استفاده میشد از یک طرف نه به آن شرایط و نه به آن مقدار وجود دارد‌واز طرف دیگر کاروان را نمیتوان نفر به نفردرخانه‌مردم جا داد . در حال حاضر تنهاجاو مکانی که در دو شهر کربلا و نجف باقی است حسینیه‌های‌سابق است ولی مجهز و آماده پذیرائی نیستند.

گنجایش دو حسینیه اصفهانی هاو تهرانیهای کربلاحداکثر۶۰۰ نفر بیشتر نمیشود و بفرض آنکه این حسینیه ها حاضر شوند تازه مسئله کربلا و احتمالا هم نجف حل‌وفصل میگردد مشکلات سامره و کاظمین بقوت خود باقی خواهد ماند طبیعی است که‌بهمه زائرین نمیتوان گفت که‌اززیارت سامره‌یاکاظمین بگذرد .کاظمین در شهر بغداد قرار دارد .

بغداد از نظر کمیت و کیفیت مقدورات جاو مکان و هتل و مسافرخانه بیشتری دارد اما بهمان نسبت، مسافر داخلی و خارجی آن بیشتر است .

در بغداد هم مثل تهران‌سرو صدای کمی جا برای مسافرین است هیچ معلوم نیست که اگر یک گروه ده نفری وارد بغداد بشوند به آسانی بتوانند هتل یا مسافرخانه‌ای پیدا کنندحال‌تصور کنید در چنین شهری هر سه روز یک دسته هزار نفری اززوار ایرانی وارد شوند چه وضعی‌پیدا میکند قطعا همه چیز مختل می‌گردد، و آنچنان غوغایی بر پامی شود که حل و فصل آن آسان نیست شهر سامره وضعی‌بحرانی تراز همه‌ی‌آنها دارد .

در عراق حرکت از یک شهر به شهر دیگر در یک روز به آسانی مقدور است مثلا میتوان از کربلا کمتر از یکساعت به نجف رفت و یا کمی بیش ازیک ساعت به کاظمین آمد امانحوه زیارت زوار ما به سیستم بازدید یک توریست خارجی از یک آثار باستانی نیست. زائر اگر در هر نوبت ساعاتی درحرم نباشدزیارت را کامل احساس نمیکند وتازه بایک بار زیارت هم سیر نمیشود پس باید برای‌هرزائر وقت‌حداقل چند نوبت زیارت داد که زمان آن در هر شهربین دو تا چهر روز پیش‌بینی میشود، درآنصورت ۱۲ روز و حداکثر ۱۵ روز مدت برای هر گروه لازم است البته هر چه زمان کمتر باشد جاکمتر و هر چه مدت طولانی‌تر باشدبه همان نسبت جا زیادتر مورد احتیاج است.

مسئله غذا

مشکل دیگر یعنی مدت زیارت هرگروه است تاکنون در این مورد هم نتوانستند تصمیم بگیرند چون این موضوع بستگی به مورداول دارد وتا وقتیکه تکلیف مکان و غذا روشن نشود ومقدورات از طرف مهمانداران عراقی اعلام نگردد ، تعیین مدت‌مقدور نیست .

در مورد غذا هم باید ذهن بسیاری از مشتاقان سفر به عراق روشن باشد . در حال حاضر عراق بعلل مختلف در بسیاری از مواد غذائی کمبود دارد . وضع فعلی عراق در عرضه مواد غذائی با هفت یا دهسال قبل که زوار ایرانی به آن کشور میرفتند فرق دارد . دولت واردات و صادرات را در دست دارد و آنچه که‌کافی تشخیص دهد ویا مقدورش‌باشد وارد وتوزیع میکند بهمین‌جهت در روزهایی از هفته ممکن‌است بعضی کالا کم باشد . زمانیکه ما در عراق بودیم تخم مرغ و مرغ و پیاز و سیب زمینی از زمره کالاهای نایاب بودند .

تحقیقات نشان میداد دولت باکنترل‌خودازاسراف‌جلوگیری می‌کند و هیچ چیز را بیش از حد لازم توزیع نمیکند و در بسیاری موارد به مرز تقاضای معقول نمیرسد . برای گوشت دولتی ومرغ‌دولتی وشیردولتی صف وجود دارد . توضیحات فوق روشن میکند که اگر زوار بخانه مردم کربلا و نجف و سامره هم بروند صاحب‌خانه‌قادر نیست‌احتیاجات روزمره مهمانان را تامین کند و زائر هم بطریق اولی وقت برای دویدن و خریدن ندارند.

بهمین جهت هم موضوع مسکن و غذا بعهده عراقیها گذارده شد که البته‌دولت‌عراق وقتی تعهد انجام آنرا بدهد تمام این مشکلات را بایدحل و فصل شده دانست .

مخارج زائر

در مورد مخارج هرنفر در کاروان هم‌چون‌هنوزموضوعات فوق روشن نشد وبخصوص تعداد روزها و مدت اقامت معلوم نگردید تعیین هزینه‌مقدور نیست . در این مورد هم با مطالعاتی که روی اقلام‌مختلف آذوقه و مسکن انجام داده شد میتواند به علاقمندان دید روشنی بدهد . قیمت‌اصولادر عراق بالا است خانه و مسکن در بغداد بحرانی‌تر از شهر های دیگر و از نظر نوع و کیفیت شهر های دیگر پایین‌تر از بغداد است . اجاره خانه در بغداد مثل تهران بالا است و خانه ٤ اتاقه خوب‌درحدود ۳ تا ٤ هزار تومان است . بهای بعضی از مواد غذایی‌در مغازه‌ها بشرح زیر بود :

مرغ وارداتی یخ زده که دولت توزیع میکند کیلوئی۱۱۰ ریال ـ مرغ محلی و بومی که دولت توزیع میکند دانه‌ای در حدود یک کیلو ۲۵۰ریال‌ـ گوشت دولتی (که باید درصف ایستاد و مقدارش هم کفاف نمیدهد) مخلوط وبا استخوان کیلوئی ۱۲۰ ریال ـ غیردولتی با همین مشخصات ۱۸۰ریال‌ـ تخم مرغ که در روز های‌اقامت ما کم بود معمولا دانه‌ای ٤ ریال است ـ نان دانه‌ای‌فروخته میشود و هردانه کوچک آن ۲ ریال و یک کیلو ۱٦ ریال‌ـ روغن نباتی دولتی کیلوئی۳۱ ریال ـ برنج خارجی پاکستان کیلوئی ۳٦ ریال ـ پنیرکیلوئی ۱٤۵ ریال ـ پرتقال کوچک کیلوئی ۳٤ ریال ـ لیموشیرین کیلوئی ۲٤ ریال بود .

سوغات

واردات عراق از طریق حقوق گمرکی کنترل میشود مواد غذایی حقوق گمرکی‌کمتر دارند اما میزان سفارش و وارداتش‌در دست دولت‌است. کنترل از دو راه عملی میشود اما کالا های مصرفی غیرمواد غذایی حقوق گمرکی بیشتری دارند .

زوار ایرانی که به عراق میروند برخلاف مکه قادرنیستند سوغاتی خوب یا فراوان با خود بیاورند چون اولا آن‌نوع کالاهایی که در جده و مکه عرضه میشود در عراق کم‌است یک ضبط صوت یا رادیوگرانتر ازایران‌میباشد . پارچه‌خارجی یا لباس خارجی لوازم تزئینی که بیشترین سوغات زوار حج بود در عراق کم است وبیشتر کالاهای ساخت داخل بجای آن عرضه میگردد . تنها جائی که خارجیها در بغداد میتوانند خرید ارزان داشته باشندمحلی است که با ارائه پاسپورت جنس آنهم بمقدار کم و ازهرکدام در حد مصرف می‌فروشند . بیشترین جنس آن عطریات و مشروبات و سیگار و چند نوع پوشاک و ساعت که‌مورد احتیاج خارجیها است و باب سوغات زوار نیست .بهترین سوغات همان‌مهر وتسبیح‌است که هم ارزان و هم فراوان وجود دارد .

انتظار وسیع

توضیحات فوق روشن میکند که در دو ماه آینده سازمان اوقاف ایران با وزارت اوقاف عراق چه مشکلاتی را باید حل و فصل کنند . بی‌تردید این مشکلات‌قابل‌حل‌است‌درملاقات‌ها با مقامات دولتی ومردم عراق همه صحبت ازآمدن‌زوارمیکنند و واقعا انتظار وسیعی وجود دارد . از ۱۵ اسفند سفر دسته های اول که چند صد نفر بیشتر نخواهند بود آغاز میگردد وهمه‌ی آنها با هواپیما تحت نظم خاصی حرکت خواهند کرد ظاهرا از خردادبعلت‌گرمای طاقت‌فرسا تقاضا کم خواهد شد اما در عوض از خردادکه گرمای عراق زیاد است هجوم مسافران عراقی به ایران زیاد خواهد شد . امید بسیارهست تا اوائل مهر ماه آینده مشکلات اساسی حل و فصل شده و آمادگی وسیع‌تری برای سفر زوار ایرانی فراهم گردد .

مرحله تازه در حیات مطبوعات کشور

پیمان دسته‌جمعی کار بین‌مدیران مطبوعات و سندیکای خبرنگاران و نویسندگان امضاء شد

از چپ براست : آقایان شایان معاون وزارت کار و امور اجتماعی ـ فرهاد مسعودی مدیر موسسه اطلاعات‌ـ امیرقاسم‌معینی وزیر کار و امور اجتماعی ـ نعمت ناظری دبیر سندیکای‌نویسندگان وخبرنگاران ـ سناتور دکتر مصباح زاده مدیر موسسه کیهان ـ داریوش همایون مدیرعامل انتشارات آیندگان ـ دکترمحمدعلی زرنگار مدیر نشریه های وابسته به حزب رستاخیز ملت ایران . نفرات ایستاده ازچپ براست: آقایان‌خرسندی رئیس اداره‌روابط‌کار ـ محمدعلی‌سقری رئیس‌هیئت‌داوری سندیکای نویسندگان ـ مهدی نجم مدیر کل روابط عمومی‌وزارت کار ـ آل‌ابراهیم رئیس‌هیئت مدیره سندیکای نویسندگان و مهدی بهشتی پور ، پاداشی و اسمعیلی اعضای هیئت مدیره سندیکای نویسندگان .

پیمان دسته جمعی کار نویسندگان‌و خبرنگاران‌مطبوعات عصر دیروز در جلسه‌ای در دفتروزیر کار و اموراجتماعی بین مدیران موسسات‌مطبوعاتی اطلاعات ، کیهان ، رستاخیز ، آیندگان و سندیکای‌خبرنگاران و نویسندگان بامضا رسید .

امضای این پیمان دستجمعی در محیطی سرشار از تفاهم صورت گرفت و فرهادمسعودی مدیر موسسه اطلاعات امضای این قرارداد را بعنوان قدمی‌در راه تقویت مطبوعات کشور در عصر رستاخیز یاد کرد و آنرا کاری بزرگ درحکومت هویدا و وزارت معینی دانست .

در جلسه پرشور دیروز که آقایان فرهاد مسعودی مدیر موسسه اطلاعات‌ـ دکترمصباح زاده مدیر موسسه کیهان ، دکتر زرنگار مدیر نشریات رستاخیز ، داریوش همایون مدیر عامل انتشارات آیندگان‌از یکطرف و اعضای هیئت مدیره سندیکای‌نویسندگان و خبرنگاران مطبوعات از طرف دیگرشرکت داشتند . ابتدا میرقاسم معینی وزیر کار و امور اجتماعی ضمن اشاره به پیمانهای دسته جمعی متذکر شد تاکنون نه هزار پیمان دسته جمعی بین کارفرمایان و سندیکا های مختلف منعقد شده که حدود دو هزار پیمان آن مربوط به شرایط کار کارکنان موسسات است . معینی اضافه کرد من خوشحالم که امروز سندیکائی پیمان دسته جمعی کار رامنعقد میکند که اعضای آن از افراد روشنفکر و آینده‌نگر تشکیل شده و خود آنان در این کار ما را یاری کردند . اجرای این پیمان سبب خواهد شدکه مدیران‌مطبوعات و نویسندگان وخبرنگاران با دلگرمی‌بیشتری در راه پیشرفت مطبوعات بکوشند .

آنگاه داریوش همایون مدیر عامل انتشارات آیندگان گفت با تنظیم و مشخص شدن روابط میان کارکنان‌و مدیریت مطبوعات آرزوی همه ما که استواری پایه های مطبوعات و رسیدن به یک مطبوعات بهتر باشد برآورده خواهد شد . وی اضافه کرد در مذاکرات دراز چند ماهه با نمایندگان سندیکا بعنوان نماینده موسسات مطبوعاتی‌تنها قدرت مصلحت مطبوعات رادر نظر داشته است ، نه مدیریت و یادآور شد که مطبوعات نیرومند و باحیثیت بهتر میتواند منافع مدیریت و کارکنان ، هردورا تامین کند .

دکتر مصباح زاده مدیر موسسه کیهان نیز در سخنانی که بمناسبت امضای قرار پیمان دسته جمعی بیان داشت گفت : بنده میتوانم از سوی آقای‌فرهاد مسعودی‌و داریوش همایون قول دهم با امضای‌این پیمان صمیمیتی که در مطبوعات وجود دارد ، تشدید خواهد شد و ما وظیفه خودمان را طوری انجام می‌دهیم‌که‌موجب رضایت‌مندی شاهنشاه آریامهر باشد .

وی خطاب به وزیر کار گفت امضای این پیمان قدمی در راه تقویت مطبوعات‌بشمار میرود و کاری بزرگ درزمان حکومت آقای هویدا و وزارت شماست .

برترین آرزو

سپس آقای نعمت ناظری دبیر سندیکای نویسندگان و خبرنگاران گفت : امروز نه‌تنها در تاریخ ١٤ ساله سندیکای نویسندگان و خبرنگاران مطبوعات ، بلکه در تاریخ مطبوعات ایران ، نیز روزی بیاد ماندنی است . سندیکای نویسندگان و خبرنگاران مطبوعات با امضای این‌پیمان دست جمعی کار ، که البته نه ایده‌آل ، بلکه فقط برآورنده قسمتی از خواست های مبرم صدها نویسنده و خبرنگار است ، برای نخستین بار در تاریخ مطبوعات ایران ، مبنای توافقی را با مدیران وناشران عمده‌ترین موسسات مطبوعاتی پی‌ریزی کرده که امید است برپایه آن برترین آرزو های دوجانبه امضاء کنندگان آنرا نیز استوار گرداند .

وی سپس افزود سندیکای ما برخود فرض میداند که بمناسبت امضای چنین پیمانی از آقای امیرعباس هویدانخست وزیر و نیز از آقای فرهاد نیکوخواه مشاور نخست‌وزیری که هردو بارها نسبت به لزوم تدوین و امضای این پیمان عنایت جمیل مبذول داشته‌اند سپاسگزاری کند . سندیکای ما همچنین از آقای امیرقاسم معینی وزیر کار و امور اجتماعی و آقای شایان معاون ایشان و آقایان خرسندی ، رهبر ، بهارپور مقامهای موثر وزارت کار در امر تدوین این پیمان سپاسگزار است .

سندیکای ما از آقایان فرهاد مسعودی مدیر موسسه اطلاعات و سناتور دکتر مصباح زاده مدیر موسسه کیهان وداریوش همایون مدیر عامل انتشارات آیندگان و نیز از آقای دکتر زرنگار مدیر نشریات وابسته به حزب رستاخیز ملت ایران که بارها لزوم توافق باسندیکای ما را بتاکید یاوری کرده‌است، نیز سپاسگزاری می‌کند .

آقای رئیس باید ثابت کنید

بقیه از صفحه حوادث

رئیس : شما گفته‌ای محمد در ایام تحصیل همیشه شاگرد فوق‌العاده‌ای بودوبین شاگردان رتبه اول رااحرازمی‌کرد این‌موضوع صحت دارد؟

نصراله: نه‌من چنین چیزی نگفته‌ام او یک شاگرد معمولی بود و شیطنت می‌کرد. آقای رئیس دادگاه سیمین نسبت به‌همه افراد فامیل رئوف و دست و دل باز بود!

رئیس اولین کسی که جنازه را دید چه کسی بود؟

نصراله: من بودم وقتی‌بمنزل رفتم بچه را کف توالت درحالی دیدم که خون از دماغش جاری شده بود. ابتدا به مغازه پدر سیمین تلفن زدم و گفتم یک موضوع خیلی مهمی است که بهتر است بیائی منزلمان تا جریان را از نزدیک بگویم چون تلفنی نمی‌توانم بگویم . بعد به‌کلانتری قلهک تلفن کردم و گفتم که بچه‌ام که مدت ۳ روز پیش گم شده‌بود، جسدش در منزل پیدا شده‌است. چند لحظه‌بعد سرهنگ کامیاب از کلانتری‌قلهک در محل حاضر شد.

نصراله در مورد همسر قبلی خود «سکینه» گفت: این خانم که امروز ادعا میکند بچه‌اش را دوست داشته هر ۳ یا چهار ماه یک بار میامده سرکوچه و یا خانه پدرم و فقط چند لحظه بچه‌ها را میدیده و می‌رفته است. او هیچ وقت با سیمین روبرو نشد. محمد سیمین را خیلی دوست داشت اگر باو علاقه نداشت همراهش به‌منزل نمی‌رفت و از خودعکس‌العمل نشان‌میداد؟

آگهی دعوت

ازکلیه صاحبان سهام شرکت سهامی خاص خوراک دام‌پارس دعوت میشود تا درجلسه مجمع عمومی فوق‌العاده وعادی بطور فوق‌العاده شرکت‌که ساعت ۱۰صبح روز دوشنبه ۲۹ر۱۰ر۱۳۵٤ در محل شرکت، خیابان کندی شماره ۳۵ تشکیل می‌شود حضور بهمرسانند .

۱ـ مجمع عمومی فوق‌العاده
۲ـ مجمع عمومی عادی بطور فوق‌العاده

دستور جلسه :

۱ـ استماع گزارش هیئت مدیره در مورد تبدیل تمام سهام (بی‌نام) به (بانام) وسایر تغییرات لازمه .
۲ـ رسیدگی بپیشنهاد هیئت مدیره درباره عام شدن شرکت و سایر مسائل مربوطه .
۳ـ تغییر بعضی مواداساسنامه منجمله تغییرسال مالی‌شرکت.
٤ـ اتخاذ تصمیم درمورد افزایش سرمایه.
۵ـ بررسی خط‌مشی آتی شرکت و درصورت لزوم تجدید انتخاب هیئت مدیره و بازرسان .

هیئت‌مدیره شرکت سهامی خاص خوراک‌دام‌پارس

آگهی مجمع عمومی عادی

طبق تصمیم هیئت مدیره‌مجلسه مجمع عمومی عادی شرکت سهامی صنعتی منجمد (سهامی خاص) درتاریخ چهاردهم‌بهمن ماه ۱۳۵٤ در محل شرکت ساعت ٤ بعد ازظهر تشکیل‌خواهد شد ازعموم صاحبان سهام‌و نماینده قانونی آنان دعوت میشود سرساعت مقرر در محل شرکت در جلسه عمومی عادی‌شرکت فرمایند .

دستور جلسه :

۱ـ گزارش هیئت مدیره .
۲ـ تعیین خط مشی شرکت
۳ـ انتخاب هیئت مدیره و علی‌البدل شرکت

شرکت سهامی صنعتی منجمد

نخست‌وزیر هنگام مراجعت از بغداد گفت:

شیعیان ایران بزودی بزیارت عتبات عالیات نائل میشوند

★ درمذاکرات هویدادربغداد، مسائل بین‌المللی وروابط دوجانبه دوکشور مورد بررسی قرار گرفت

نخست وزیر عصر دیروز از عراق و زیارت عتبات عالیات و مذاکره با حسن‌البکررئیس جمهوری و صدام حسین نایب رئیس شورای عالی فرماندهی انقلاب‌و محی‌الدین معروف‌نایب رئیس جمهوری‌عراق به تهران بازگشت .

وی در فرودگاه مهرآباد اظهار امیدواری‌کرد که‌بزودی شیعیان ایران نیز به زیارت عتبات عالیات نایل‌گردند ،آقای هویدا در مدت سه روز اقامت خود در عراق به زیارت بقاع متبرکه در نجف اشرف وکربلا و کاظمین رفت و مادر هویدا نیز در این‌زیارت همراه‌مسرش بود .

نخست وزیر در فرودگاه مهر آباد در برابرخبرنگاران اظهار داشت :

برای من واقعا باعث نهایت خوشوقتی و توفیق بزرگی بود که بار دیگر قبور مطهر خاندان رسالت را که در راه حق وحقیقت به‌شهادت‌رسیدند زیارت و درک‌فیض کنم .چون میدانم که آرزوی همه‌شیعیان است که در این روز های ماه محرم‌الحرام‌دراین اماکن‌متبرک باشند . به نیابت همه سمبیر زیارت کردم و با خلوص نیت و از صمیم‌دل‌از درگاه‌خداوند سلامتی شاهنشاه و رفاه و نیکبختی روزافزون ملت‌ایران را مسئلت نمودم .

خداوند بزرگ این دعای خالصانه را به لطف بی پایانش اجابت نماید و روز های باز هم درخشانتر و پر افتخارتری برای ایران و ایرانی مقدر نماید .

آقای هویدادرباره مذاکراتی که‌باپرزیدنت حسن‌البکروصدام حسین داشت گفت که در این مذاکرات مسائل بین‌المللی ، روابط دوجانبه ایران وعراق و توسعه مناسبات اقتصادی و بازرگانی دو کشور و مسائل منطقه بررسی شد .

مصاحبه هویدا در بغداد

نخست وزیر قبل از ترک بغداد دریک مصاحبه‌مطبوعاتی و رادیو تلویزیونی شرکت کرد و به‌خبرنگاران مطبوعات ایران در باره مذاکرات خود با پرزیدنت احمد حسن‌البکر رئیس جمهوری عراق و صدام حسین نایب رئیس شورای فرماندهی انقلاب عراق اظهار داشت : همان‌طور که اطلاع دارید ، آقای‌صدام حسین‌نایب رئیس شورای‌فرماندهی‌انقلاب از من دعوت کرده بود که بطور خصوصی باتفاق مادرم به عراق‌مسافرت‌کنم و به‌زیارت عتبات عالیات‌مشرف شوم ،این دعوت را با تشکر پذیرفتم و در این سفر به زیارت عتبات مقدسه نایل شدم و در بقاع ائمه‌اطهار علیهم‌السلام برای سلامت شاهنشاه آریامهر و اعتلای روز افزون کشورمان و سعادت ملت ایران دعاکردم.

در این فرصت پیام دوستانه اعلیحضرت همایون شاهنشاه آریامهر را به حضرت احمد حسن‌البکر رئیس جمهوری عراق تبلیغ‌کردم و اکنون‌حامل پیام صمیمانه ایشان به‌پیشگاه شاهنشاه هستم . در این سفر فرصت‌مناسبی بودکه‌بادوستان عراقی پیرامون روابط دو جانبه و لزوم تحکیم و تشیید این روابط ونحوه نیل به‌این مقصود تبادل نظر کنم .

خوشبختانه ایران و عراق‌در پرتو روح‌توافق الجزایرموفق شدند که درمدت بسیارکوتاهی کلیه جنبه های منفی روابط فیمابین را برطرف کنند و به جنبه های مثبت و سازنده مناسبات دو جانبه بپردازند .

کشف ۱٦۷۰۰ قرص مرگ آور

یک مرکز فروش قرص های مخدر (روان‌گردان) درخیابان ناصر خسرو وسیله مامورین مبارزه با مواد مخدرشهربانی کشف شد .ازاین مرکز۱٦۷۱۵ قرص مخدر بدست آمد . طبق قانون روان گردان که در۱٤ اردیبهشت ۱۳۵٤ به تصویب رسیده است سازندگان این نوع مواد مخدر به حبس ابد محکوم میشوند .

استفاده‌ازقرص های‌مکشوفه، نوعی مسمومیت تدریجی در بدن ایجاد میکند و باعث مرگ مصرف کننده میشود . این قبیل قرص ها چون روح و روان را دگرگون می سازد ، آنرا«روان‌گردان» نام‌نهاده‌اند.

یکی از مراکز اصلی و عمده فروشی قرص ها در خیابان ناصر خسرو ، و کوچه‌مسجد نور ، پاساژ فرحبخش ، کشف شد و سه نفر از عاملین‌اصلی این مرکز به اسامی سهراب وحیدی ، سلیمان تهرانی و هاشم صالحی‌درحالی‌که‌قرصها را به دو معتادبه‌اسامی حسین اسلامی و رضا کمالی می ـ فروختند دستگیر شدند .

در بازرسی‌از عمده فروشی، هفت هزار و هفتصد قرص دوریدون هفت‌هزار وهشتصد قرص و سیراکس ۹۵ کپسول تیموتال ـ۹۰کپسول سوکتال‌ـ ۹۷ کپسول توینال و ۹۰۳۵ کپسول بدون نام که تقلبی و از دسته اول قانون روان ـ گردان است و در ردیف ال‌ـ اس ـ دی‌از خطرناکترین‌مواد مخدر میباشد بدست آمد وزن تیمسار سرتیپ«سید طاهری» رئیس اداره مبارزه با مواد مخدر شهربانی ، در این باره این قرص ها و کپسول های بدست آمده به ٦ کیلو میرسد.

کانون کارآموزی صحیح است

در صفحه ۲۲ شماره۱٤۹۸۱ روزنامه اطلاعات گزارش‌جامعی باعنوان « شبکه گدایان قوی تراز مافیا» چاپ شده بود.

نویسنده محترم گزارش در تمام مطلب ازکانون کارآموزی باعنوان «اردوی‌کار » یاد کرده‌اند در عنوان اینگونه مراکزبه «کانون کار آموزی» تغییر یافته‌است .

مدیرعامل‌ـعلی آئینه‌چیان

وانسون ـ نامی برجسته در تکنولوژی تولید گرماهای صنعتی در سراسر جهان اکنون مجموعه کاملی از تجهیزات مولد حرارتهای صنعتی خود را تقدیم میکند:

تجهیزاتی که‌درمعرض آزمونهای سخت کنترل مرغوبیت،و آزمایشهای دامنه‌دار در داخل کارخانه و در میدان عمل قرارمیگیرند ،نتیجه : تجهیزاتی بامرغوبیت بی‌نظیر با درجه عالی‌قابل اعتماد وکفایت‌و کارآئی دربالاترین سطح ،ومتکی‌بر خدمات‌سریع‌و حرفه‌ای بعدازفروش.

مولد حرارت مایع ترماك ـ ترمیك

جانشینی مقرون به‌صرفه برای سیستم های حرارتی‌برقی. درظرفیت های تا۵٫۰۰۰٫۰۰۰ کیلوگرم‌کالری درساعت برای تولید حرارتهای تا ۳۵۰ درجه سانتیگراد.

استیمکس

دیگ بخارباتجهیزات کامل ، استارت‌فوری و اتوماتیک، باسوخت نفتی .عرضه بصورت واحدهائی که تولیدبخارآنها تا۵ تن‌درساعت وبرای‌فشار های تا ۷۰کیلو گرم برسانتی‌مترمربع است.

هیدروبلوك

ژنراتورآبگرم کاملا اتوماتیکو جمع‌وجورکه بطریقه ترموستاتیک کنترل میشود.باابعادی کمترازنصف یکژنراتور معمولی بخارولی دارای ظرفیت مساوی. درجات‌حرارت تا ۹۰ درجه سانتیگراد.

مولتی ترم

تنهادیگ بخارکه باهرسوختقابل دسترس، یعنی نفت‌ـ گازـ ذغال سنگ وپوشال برنج کارمیکند.

درظرفیت های تا ٦تن بخاردر ساعت وفشارتا ۲۰کیلوگرم‌برسانتی مترمربع.

ترموبلوك

ژنراتور جمع‌وجور وکامل و خودکار، درظرفیت های از۲۵٫۰۰۰ تا۴۰٫۰۰۰ کیلوکالری درساعت با حرارتهای تا ۳۰۰ درجه سانتیگراد

اینساینکس

برای استفاده ازشیوه تمیزتر ، آسان‌ترو سریعتر جهت سوزاندن درجاوبدون بوبدون‌دودزائدات.

مبدل های حرارتی

طراحی‌وساخته‌شده‌برای‌برآوردن نیازمندیهای خاص شما و ساخته شده طبق استاندارد های بین‌المللی برای کسب‌اطلاعات بیشتربانمایندگان مابه نشانی زیرتماس بگیرید:

شرکت سهامی تکنیسال
ساختمان‌ژودیک
شماره ٤۵ کوچه سیمی
خیابان حافظ
تهران ـ ۱۱ ـ ایران
تلفن (۰۲۱)٤۰٤۲۹
تلکس ۲۱۲٦۸۲ کالا ـایر
تلگرافی :تکنیکومب

Member of Engineering Export Promotion Council
Calcutta, India

دومین گزارش علی هنرور- خبرنگار سرویس حوادث اطلاعات- ازجریان دومین جلسه دادرسی پرونده اتهامی «سیمین‌شخود» زنی که ناپسری ۱۲ ساله‌اش راکشته است

آقای رئیس باید ثابت کنید ناپسری ام را کشته‌ام

«سیمین شخود» متهم به قتل‌ناپسری صبح دیروز - در دومین جلسه‌دادگاه- پای میز قضات ایستاد وبه‌سئوالات دکتر «آراد» رئیس‌شعبه دوم دادگاه عالی جنایی مرکز پاسخ گفت.

. . .آقای رئیس دادگاه من‌این اتهامات را قبول ندارم، شما باید ثابت کنید که من این بچه را کشته‌ام،درمراحل تحقیق ازسادگی من سوء استفاده کرده‌اند و این اتهامات را بگردن من انداخته‌اند. من خونی ندیده‌ام‌که‌از بدن«محمد» جاری شده باشد . نه در حیاط و ونه در زیر زمین . . .

این جملاتی بود که قبل از شروع دادگاه سیمین (متهم) در روز دوم محاکمه ادا کرد.

دکتر آراد (رئیس دادگاه) رسمیت دادگاه را اعلام کرد و دنباله مطالب جلسه‌راباین‌سئوال شروع کرد:

- در مورد اظهارات خانم‌جان رحیمی (مادر شوهر سیمین) که در بازپرسی گفته است بارها این بچه را کتک زده‌یی چه میگوئی؟

سیمین«خانم جان رحیمی» بامن دشمن بود . چون در بازپرسی دروغ گفته بود هفته پیش مرد. خود او و شوهرش هر روز «محمد» و برادرش « مجید» را کتک میزدند.من به آنها اعتراض می کردم چرا بچه‌هایی راکه مادر بالای سرشان نیست ، می زنید ؟ من هیچ وقت آنها را کتک نزدم. فقط همانطور که دیروز گفتم: یک بار در سن ٤ سالگی «محمد» را بعلت شیطنت زده‌ولی آنها یکبار بچه‌هارا داغ کرده بودند.

رئیس :چه کسی بچه هاراداغ کرده بود؟

سیمین: کسانی که علیه من شهادت داده‌اند مادر بچه هااین مطالب را نمی داند . این نتیجه هشت سال‌زحمت من بود . بازهم میگویم اگر این بچه مرا دوست نداشت . بامن به منزل نمی آمد. من حتی‌باو پیشنهاد کردم اول به مغازت پدرت برویم ولی او گفت: نه بهتره بریم منزل.

رئیس:شما قبلا گفته‌اید ازسر «محمد» مقدار زیادی خون آمده بود که موهای سر اورا کاملا رنگی کرده بود من‌اورا درتوالت انداختم . علت تناقض گوئی شما چیست ؟

سیمین:من از ترس این حرف هارا زدم.

رئیس : بااینکه شمااظهار می دارید در این جریان مرتکب بزهی نشده‌اید و مقصر نیستید ، چرا درآن روز حالت غیر عادی داشتید ؟

سیمین : شما میتوانید ازشوهرم کەدردادگاه حاضر است ، سئوال کنید. موقع عصبانیت حالتی بمن دست میدهد که از خود بی خود میشوم. وضع روحی من طوری است که حتی در چنین مواقعی هر اتفاقی پیش آید من متوجه نمی شوم و حالت عادی ندارم.

رئیس : علت اینکه از دست این بچه عصبانی بودی‌وپدر بچه وسایر کسان بچه مراتب رادر مراحل تحقیق گفته‌اند چه بوده است ؟

سیمین: من درزندگی کمبودی نداشتم و در زندگی زن عقده‌ای وکینه‌ای نبودم . من بچه خودرا درحال‌عصبانیت میزدم. این دلیل نمی شود که منظورم کشتن بچه بوده باشد. من از این بچه هیچ گونه ناراحتی نداشتم. کسانی که چنین حرفی زده‌اند ، دشمن من هستند . آنها خون مرا می خورند !

من زنی هستم که حتی یک سوسک را هم نمی توانم زیرپایم بکشم، چطور ممکن است دست به چنین جنایتی زده باشم. اگر یکباربه‌بچه‌بدی کردم ، در مقابل صد بار خوبی کردم.چرا دشمنان من از خوبی های من نگفته‌اند ؟ این دو بچه(محمد مقتول ومجید بردار کوچکتر او) نزد کسانی زندگی میکردند . زندگی راحتی نداشتند . وزیر دست و پای‌آن ها خورد می شدند . مطالبی را که‌باخط‌خودنوشته‌ام و درپرونده آمده باراده‌خودم‌نبود. در اداره آگاهی بمن دیکته کردند من هم نوشتم.

رئیس: گفتی‌که‌بهنگام عصبانیت حالت غیر عادی در شما ایجاد می شودکه‌نتیجتا این حالت شما را از اتخاذ تصمیم باز میدارد . همین حالت هم باعث شده که به «نصرالله» شوهرت چیزی نگوئی ، چرا بعداز آن لحظات غیرعادی موضوع‌را با «نصرالله» درمیان نگذاشتی ؟

سیمین : معمولا این‌حالت همیشه‌با من‌همراه‌است. من‌مدام با دارو های مسکن خودم را نگه‌میدارم . من‌همیشه ناراحتم. مدام سردرد دارم و علت اینکه این موضوع را ابراز نکردم این بود که من دو روز حالت عادی نداشتم و نمی توانستم حرف بزنم .

رئیس : مدعی هستی کمبودی در زندگی نداشتی آیا این موضوع مغایر ادعای فعلی‌شما نیست ؟

سیمین : خیر من در زندگی خود از شوهرم و اصولا وضع زندگی خود ناراضی نبودم . فقط این سردرد همیشگی مرا ناراحت می کردو همین سردرد هم باعث میشد که بچه هایمرا کتک بزنم .

بعداز اظهارات «سیمین» وکیل مدافع او به جایگاه آمد و گفت : نامه‌ای موجود است که‌درسرنوشت موکله‌ام فوق‌العاده تاثیر دارد . اگر آقای رئیس دادگاه این نامه را بخوانند . من نتیجه‌گیری از این نامه را ادامه میدهم .

رئیس دادگاه نامه را از وکیل مدافع گرفت و باتفاق مستشاران دسته‌جمعی نامه را خواندند .

وکیل مدافع در نامه ازدادگاه خواسته بود که سیمین بوسیله سه پزشک متخصص اعصاب و روان مورد معاینه دقیق قرار گیرد و از سر او آزمایش «الکتروانس فالوگرافی» بعمل آید . زیرا نتیجه نظریه‌پزشکان متخصص دردفاعیه‌وکیل مدافع حائز اهمیت خواهد بود .

قضات با درخواست وکیل مدافع نظریه او را بی‌اساس دانستند آنگاه‌دکتر آرادخطاب به وکیل مدافع گفت :

با توجه به محتویات‌پرونده و تحقیقات انجام شده و گزارشات ماموران و غیرمکه هیچگونه حکایتی از کسالت «سیمین» ندارد اگر احیانا از جهت تکمیل‌پرونده نقائصی‌بنظر وکیل مدافع یا خود متهم می رسد لازم بود قبل‌از تشکیل جلسه مقدماتی‌مراتب به دادگاه اعلام شود .

سپس وکیل مدافع با این جمله که صد نفر مقصر آزاد شوند بهتر است از اینکه‌یک بیگناه به زندان برود ، دنباله مطالب خود را ادامه داد : وی از رئیس‌دادگاه تقاضا کرد «نصرالله رحیمی» پدر مقتول‌را بعنوان شاهد پای میز محاکمه بخواند و برای مزید اطلاع در مورد روشن شدن قضیه او به چند سئوال وکیل مدافع‌پاسخ گوید .

دکتر آراد باتوجه‌به تقاضای وکیل مدافع «نصرالله» را فرا خواند . او خود را «نصرالله رحیمی آشتیانی» ۳٦ ساله معرفی کرد .

نصرالله گفت : محمد (مقتول) پسر بزرگ من و شره ازدواج اولم بود .

از او سئوال شد : شما در یک مهمانی گفته‌اید که سیمین، محمد را بشدت‌کتک زده است از آن تاریخ تابحال چه مدتی میگذرد ؟

نصرالله : موقعی که بچه ٤ ساله بود . یعنی نزدیک ۸ سال پیش . آن موقع من و سیمین همراه بچه ها در منزل یکی از اقوام مهمان بودیم . محمد با برادرزاده سیمین‌دعوا کرده بود که سیمین هم به پشتیبانی‌از برادرزاده‌اش‌محمد را کتک زد . من وقتی از موضوع مطلع شدم سیمین را بباد کتک گرفتم و همین‌موضوع باعث شد که پدر سیمین ازدست من عصبانی شود واز آن تاریخ به بعد من هرگز ندیدم که‌سیمین محمدرا بزند ، اصلا محمد در منزل پدرم زندگی می کرد . هردو سه ماه یکبار با همراه خودم یا همرا پدرو مادرم به منزل ما می آمد و هروقت‌به منزل ما می آمد ، سیمین اورا حمام میکرد و از نظر نظافت خیلی به محمد میرسید .

رئیس: شما در مراحل‌تحقیق چیز دیگری عنوان کرده‌ای و حتی گفته‌ای سیمین بمن چندبار گفته که داغ بچه‌هایت را بدلت می‌گذارم. چطور حرفهای قبلی خودت را تکذیب می‌کنی ؟

نصراله: این حرفها مربوط به‌شش، هفت سال‌پیش است.ولی باید بگویم: سیمین در منزل از دست بچه‌های خودش عصبانی می‌شد و بقصد کشت، آنها را کتک میزد. ولی بهیچ وجه‌محمد را کتک نمی‌زد.

بقیه در صفحه ۲۱

سیمین: آقای رئیس من یک سوسک‌راهم نمی توانم بکشم چطور می‌توانم یک پسربچه را که‌دوستش داشتم بقتل برسانم !

رئیس و مستشاران دادگاه ازراست: محمد مهدی امیر حسینی -سید موسی احمدی - دکتر علی‌آراد (رئیس دادگاه) عطاءاله داودی‌صوفی وامیر هوشنگ اعظمی‌رنگنه . سیمین مقابل میز رئیس به سئوالات پاسخ می‌دهد.

اولین جلسه دادگاه دریك نگاه

بعد از قرائت کیفر خواست وسیله منشی دادگاه، نماینده دادستان باشرح صحنه قتل، باستناد ماده ۱۷۰ قانون مجازات عمومی ، برای سیمین تقاضای اشد مجازات (اعدام) کرد.

سیمین کلیه اظهارات خود را در بازپرسی و آگاهی را تکذیب کرد و منکر قتل «محمد» شد. او گفت:

محمد خودش از بالکن بداخل حیاط افتاد. من اورا بغل کردم و میخواستم به زیر زمین (جائی که خنکتربود) ببرم ولی چون سنگین بود از دستم افتاد (ازفاصله سه‌پله) من چند لحظه بالای سر او نشستم وگریه کردم، وقتی‌دست بصورتش زدم، دیدم‌تکان نمی‌خورد. من ترسیدم و به‌طبقه بالا رفتم و هردو بچه‌هایم را همراه خود به‌منزل مادرم‌بردم.

دادگاه : در حاشیه :

● وکیل مدافع در دفاعیات خود بیشتر حاشیه روی میکرد. تاآنجا که دکتر آراد چندبار از او خواست، بجای حاشیه روی اصل موضوع را دنبال کند.

★ نصراله (شوهر سیمین) هم دیروز جلوی میز قضات ایستاد. وقتی خودش را معرفی میکرد رئیس دادگاه پرسید: شما زن دارید؟

نصراله به‌سیمین نگاه کرد و باخنده گفت: فعلا که خیر قربان !

باهمکاری ماموران اجرائیات دادسرا دیروز که‌دومین جلسه محاکمه سیمین جریان یافت دادگاه نظم بیشتری‌بخود گرفت.

پدرمقتول درجایگاه شهود بنفع قاتل شهادت داد

گفتگوی مردانه !

این دو مرد که در دادگاه بین تماشاچیان نشسته‌اندچه حرفی‌دارند که باهم بزنند ؟ این را خودشان می‌دانند. اما «سیمین» که در هر فرصت نگاهی باین دو می‌افکند، انگار راه نجات خود را از مرگ تنها در کنار آندو جستجو میکند. پدر محمد و همسر سیمین (چپ) وپدر «سیمین» گفتگوها مردانه‌است وسیمین از آنچه آندو بهم میگویند اطلاعی ندارد! اما پدر «سیمین»خود را بی‌تقصیر نمیداند چرا که گفته است:

من مقصرم چون دختر جوانم‌را به یک پیرمرد شوهر دادم !

پسرعمو به‌قتل دخترعمو اعتراف کرد

مردی که در یکی از روستا های اراک دختر عمویش را خفه کرده و به تهران گریخته بود بعد از دستگیری در شعبه‌یک اداره آگاهی به قتل اعتراف کرد و گفت چون دختر عمویم بمن نظرداشت او را کشتم.

چند روز قبل اهالی ده «چنگیز»اراک‌جنازه زن جوانی بنام « ربابه جمشیدی » راکه بطور ناگهانی فوت شده بود به‌غسالخانه‌بردند امامردمشوی ده آثار کبودی دور گردن ربابه را دید و جریان را به خواهراو اطلاع داد . خواهر ربابه که‌می‌پنداشت ربابه سکته کرده است دادسرای اراک را درجریان امرقرارداد . بازپرس دستور نبش قبر داد با کالبد شکافی ازجنازه پزشکان اعلام کردند که ربابه براثر خفگی درگذشته است .

نتیجه تحقیقات بازپرس در این باره نشان داد شب مرگ ربابه، ابوالقاسم هاشمی پسر عموی او بخانه آنها آمده و خواهر ربابه نیز او را دیده است اماوقتی ابوالقاسم برای بازجوئی احضار شد او در محل نبود و پس از تحقیق روشن شد به تهران رفته است . چون احتمال میرفت‌که ربابه توسط ابوالقاسم بقتل رسیده‌باشدپرونده به دادسرای تهران فرستاده شد و یکی از اهالی ده بنام نصراله کریمی برای یافتن ابوالقاسم به تهران آمد و او را که دریک‌نانوائی واقع در خیابان ایرانشهر مشغول‌کارشده‌بود به ماموران کلانتری ده تهران معرفی کرد و ماموران او را دستگیر کردند .

ابوالقاسم ابتدا منکر کشتن ربابه بود اما سرانجام در تحقیقاتی که در شعبه یک اداره آگاهی از وی بعمل آمد اعتراف کردکه‌همسر ربابه در تهران بود و من بخانه آنها رفت و امد داشتم . در این ملاقاتهابودکه ربابه بمن اظهار علاقه کرد و من‌که‌متوجه شدم او بمن نظر دارد برای آنکه بعددرده شایعه‌ای درباره من سرزبانها نیفتد و بد نام نشوم شبانه وارد خانه او شدم‌وبعد ازخفه کردن‌ربابه قبل ازطلوع آفتاب از ده خارج شدم و به تهران آمدم .

با اعتراف صریح ابوالقاسم نزد مامورین آگاهی،باصدور قرار بازداشت از طرف‌بازپرس زندانی شد .

ابوالقاسم هاشمی : اعتراف به قتل دختر عمو

بزم خانوادگی تالی‌نو
مهربان علی بابا (کمدین محبوب)
پروا
سوزی یاشار
زند وکیل
اسلامی خواننده بزم ما
گروه‌بندری خوزستان
تلفن ۸۲۰۰۲٤
کریم‌خان‌زند خردمندجنوبی

شکوفه‌نو تقدیم میکند
مهستی خواننده دلها
مهستی و... حمیرا
احمدیک‌نژاد رقص عربی نادیا
وبهترین برنامه‌های خارجی
تلفن‌رزرو ۵۴۳۰۳۳-۵۴۳۰۴۴

دنیای ورزش
روزهای شنبه

آقایان مهندسین ومعماران وخریداران خانه‌و آپارتمان برای تهیه وام شرطی از۲میلیون ریال ببالاباماتماس بگیرید ٦٦٦۲٦۳ و٦٦٤٦۱۸ و٦٦۰۲۰۰ -۱-

وحدت‌در«نقص‌فنی» شاهکار کرده است

وحدت هنرپیشه معروف کمدی از فیلم تازه‌اش «نقص فنی » خیلی تعریف میکرد و عقیده داشت که بااین کمدی داغ‌داغ‌داغ همه‌رااز خنده‌روده‌بر خواهد کرد. با سابقه‌ای که از کارهای قبلی او داریم حرفش را باور کردیم چون تاحالا که فیلم بد نساخته است .

پیش‌بینی میشود که هنگام تماشای این فیلم آرواره عده‌کثیری ازتماشاگران ازفرط‌خنده از جادربرود !!

آغاز هفته دوم نمایش فقط در
سینما رادیوسیتی
آیا رگبار مرك را دیدید ؟
اینبار سینمای مدرن آمریکا فیلمی را تقدیم میکند که صحنه های پرتحرك و کوبنده آن تاکنون دیده نشده اگرآنونس فیلم «باروت» را دیده باشید بدون‌شك‌این فیلم را چندین بار خواهید دید

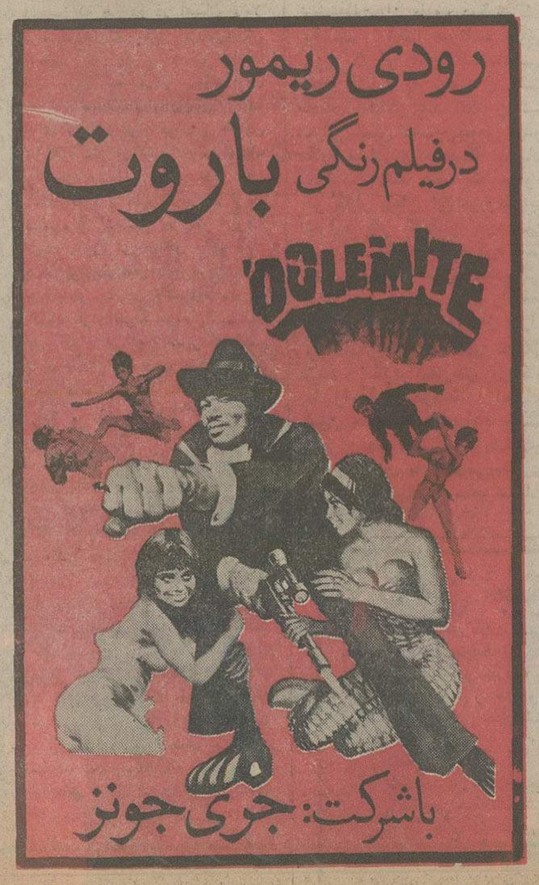

برای شهرت است
که نسل جوان
پیران سالخورده
زنان و مردان
خود را به آب و آتش میزنند
ولی شهرت برای چه ؟شهرت از چه راه ؟
درکتاب شهرت‌در آتش بقلم‌حسین رامتین خواهید یافت
محل فروش : انتشارات امیرکبیر ، جیبی ، گوتنبرك ، خوارزمی و کلیه کتابفروشیهای‌معتبر

فیلمی مخصوص کودکان از ٥ سال و بزرگسالان تا ۱۰۰ سال !
آغاز هفته دوم نمایش فقط در
سینماسانترال

متفاوت با آنچه که تاکنون دیده‌اید
همایون - آرام
رضا گرم رضائی
و ... ایرن
در ساخته‌ای از :
مسعود اسدالهی
بابا خالدار
برنامه آینده گروه ممتاز سینمائی

CHIEF EXECUTIVE

Graham Building Services and Newey & Eyre, members of the Thomas Tilling Group, are establishing in association with a leading Iranian business a company based in Tehran for the distribution of building products and electrical equipment largely to the construction industries throughout Iran.

They wish to appoint a Chief Executive who would be supported by at least two experienced trade executives from the U.K. companies. Applicants must have wide commercial experience preferably with knowledge of the construction and/or distribution trades. Experience in the procurement of materials from worldwide sources would be desirable. Applicants must be capable of successfully undertaking the establishment, management and development of a very substantial sales project in Iran. Proficiency in both English and Farsi preferred.

The terms and conditions for this important appointment will be most attractive to a man seeking to utilise fully his business abilities and create a successful new venture.

Apply in confidence setting out career to date to:-

P.O. Box 2690
Teheran, Iran

شرکت ملی گاز ایران
«اطلاعیه شرکت ملی گاز ایران»
بدینوسیله باطلاع اهالی محترم پایتخت می رساند کلیه ماموران شرکت ملی گاز ایران که منحصرا جهت بازدید ساختمان از لحاظ‌ایمنی مصرف گاز « برآورد مصرف گاز» «تعیین‌محل کنتور» «بازرسی‌لوله‌کشی گازساختمان »وبالاخره «نصب‌انشعاب گازوکنتور» به منازل متقاضیان در محدوده های گاز رسانی مراجعه‌مینمایند‌دارای کارت شناسائی عکس‌دار و کارت‌مخصوص«اجازه ورود بمنازل مشترکین گاز » با آرم شرکت ملی گاز ایران میباشند که هنگام مراجعه لازم است ارائه دهند . م‌الف ۲۰۲۹٦ ۱-۳
منطقه گاز تهران

آگهی

درتاریخ ۱۰ر۹ر٤۹دونفر باسامی رضا رنجبرو رجب رجبیان «عکس‌های‌فوق» با موتورسیکلت از تربت‌حیدریه به سمت کاشمر خارج وتاکنون اثری ازحیات وممات‌آنان بدست نیامده‌است لذاتقاضا میشود کسانی که‌با ملاحظه کلاسه ۱-۹۲و۹۱ر۵۳ با بازپرس تربت حیدریه مکاتبه ویا باتلفن ۲۰۳۵ تماس بگیرند.
م‌الف ۱۹۹۳۷ بازپرس- شیبانی

مجالس ترحیم

با یکدنیا اندوه و تاثر فوت ناگهانی فرزند دلبند ، همسر عزیز و برادر مهربانمان **اسفندیار فرزانه** را باطلاع بستگان و دوستان میرسانیم .
مجلس ترحیم از ساعت ۲ تا ساعت ٤ بعداز ظهر روز شنبه ۲۰ دی در مسجد الجواد واقع در میدان ۲۵ شهریور برگزار خواهد شد .
احمد فرزانه ، مهین فرزانه (سروش) ، اورانوس فرزانه (خالدی) ،مهناز مبشری (فرزانه) ، فریدون فرزانه، فرخ فرزانه ، فیروزه فرزانه .
۱-۲ آ-٤۱۳۷۲

با اندوه فراوان درگذشت **اسفندیار فرزانه** را باطلاع دوستان و خویشان میرساند .
مجلس ترحیم آن روانشاد از ساعت ۲ تا ساعت ٤ بعداز ظهر روز شنبه ۲۰ دی در مسجد الجواد برگزار می شود .
حسین فرزانه ، ناصرعلی فرزانه ، منیر سروش ، بدرالزمان فرزانه ، فخرالزمان فرزانه ، ملکناصر (سروش)، نادر سروش ، امیر حسین سروش ، زینت سروش ، دکتر مهربخش و خانواده های فرزانه ، صلاحی و سیاوشی ، بیروزان ، مبشری ، یراقباف ، ناصر ، خالدی ، اسدی ، زندی ، باقری ، خواجوی ، پیرو ، صفتپور ، شمس‌ایلی ، حافظی ، جعفرزاده ، مقدم ، شهریاری ، هراتی ، خدایاری، فهیمی ، دکتر فرهاد .
۱-۲ آ-٤۱۳۷٤

با نهایت تاثر و تاسف فوت همکارجوان و عزیز ازدست رفته شادروان **اسفندیار فرزانه** را به بازماندگان آن مرحوم تسلیت عرض نموده و به اطلاع عموم دوستان و همکاران می رساند .
مجلس ترحیم آن مرحوم از ساعت ۲ تا ٤ بعداز ظهر روز شنبه ۲۰ دی در مسجد الجواد برقرار است .
همکاران اداری
۱-۲ آ-٤۱۳۷۸

با نهایت تاثر و تالم درگذشت جوان ناکام **اسفندیار فرزانه** را باطلاع میرساند .
مجلس ختم آن مرحوم روز شنبه بیستم دی ساعت ۲ تا ٤ بعداز ظهر در مسجدالجوادبرگزارمیگردد.
ملکناصر (سروش) ، عباس ناصر ، شاهرخ ناصر ، شهریار ناصر .
۱-۲ آ-٤۱۳۷٦

بهار جوانی **اسفندیار فرزانه** متاسفانه به پایان رسید با عرض تسلیت به همکاران‌گرامی بانو مهناز مبشری(فرزانه) و آقای مهندس داریوش مبشری مدیر فنی شرکت . مجلس ترحیم ساعت ۲ تا ٤ بعداز ظهر روز شنبه ۲۰ دی در مسجد الجواد منعقد است .
شرکت ساختمانی سابوی
۱-۲ آ-٤۱۳۸۰

اطلاعات - مصیبت وارده را بعموم افراد خانواده‌های عزادار بویژه به آقای احمد فرزانه و همسر وسایربازمندگان آن مرحوم تسلیت میدهد .

باکمال تاسف و تاثر درگذشت شادروان **حاج علیخان‌فرخ ابراهیمی** را باطلاع خویشان ودوستان میرساند .
مجلس ترحیم مردانه وزنانه فقید سعید روز جمعه‌نوزدهم دیماه ۱۳۵٤ ازساعت ۱٤ تا ۱٦ در خانقاه صفی علیشاه برگزار خواهد شد .
محمد اسمعیل ابراهیمی (آقازاده کرمانی)

باتاثر و تاسف فراوان درگذشت شادروان **حاج علیخان فرخ ابراهیمی** پدر دوست و همکار ارجمندم آقای مهندس فرخ فرخ ابراهیمی عضو هیئت مدیره سازمان آب منطقه‌ای جنوب شرقی را باطلاع میرساند. مجلس ترحیم مردانه وزنانه آن مرحوم روز جمعه نوزدهم دیماه ۱۳۵٤ از ساعت ۱٤ تا ۱٦ در خانقاه صفی علیشاه برگزار خواهد شد .
همایون پورسردار

بانهایت تاسف وتاثر درگذشت پدر عزیزمان شادروان **علی فرخ ابراهیمی** را باطلاع خویشان وآشنایان میرساند .
مجلس ترحیم مردانه وزنانه آنمرحوم روز جمعه‌نوزدهم دیماه ۱۳۵٤ از ساعت ۱٤. الی ۱٦ در خانقاه صفی علیشاه برگزار خواهد شد .
فرخ. فیروز. فرشته. فرزانه فرخ‌ابراهیمی .
۱-۲ آ-۱٦٦۲۱

دوستان و یاران آقای مهندس فرخ - فرخ‌ابراهیمی با اندوه فراوان درگذشت اسفناک روانشاد **حاج‌علی‌خان فرخ‌ابراهیمی** پدر ارجمند دوست عزیز خود را ضمن عرض تسلیت به خاندان محترم فرخ‌ابراهیمی به آگاهی میرسانند .
مجلس ترحیم آن شادروان از ساعت ۱٤ الی ۱٦ روز ۱۹ دی ٥٤ در خانقاه صفی علیشاه برگزار میگردد .
عطاءالله اشراقیان ، ادریس افشاری ، سیروس‌احمدیه، باقر تولائی ، تورج حمیدیان ، عزیز شیخاوندی ، حسین معالج ، محمدتقی میرزائیان ، محمود مقدم ،سیروس نشاط، محسن واحدی .

خانواده‌های : فرخ ابراهیمی. ابراهیمی. امیر ابراهیمی. افتخار. جهانگیر. اشتری نخعی . حاتم ابراهیمی . امیرزاده ابراهیمی. افخم ابراهیمی. صابرابراهیمی. افخمی.ذو الفقاری. ماکوئی. مولوی. مسافری. هاشمیان . نوربخش . ارشادی . راد. رضوی. فرخنیا. نکه وسایر خانواده‌های وابسته .
باکمال تاسف وتاثر درگذشت شادروان **حاج علیخان فرخ ابراهیمی** بزرگ خاندان فرخ ابراهیمی را باطلاع دوستان و آشنایان میرساند .
مجلس ترحیم مردانه وزنانه فقید سعید روز جمعه‌نوزدهم دیماه ۱۳۵٤ از ساعت ۱٤ الی ۱٦ در خانقاه صفی علیشاه برگزار خواهد بود .
آ-۱٦٦۲۷
اطلاعات- مصیبت وارده را بعموم خانواده‌های عزادار بویژه بازماندگان آنمرحوم تسلیت میدهد

باکمال تاسف درگذشت **آقای هاشم جمشید سرابی** رابه‌اطلاع دوستان و آشنایان میرساند. مجلس ختم زنانه و مردانه آن مرحوم روز پنجشنبه ۱۸ر۱۰ر٥٤ از ساعت ٤تا٦ بعد ازظهر در مسجد مجد خیابان سپه برگزار میشود.
خانواده های سرابی. محمد نژاد. رابط . سیمائی. علی شعاری. عظیمپور. فروزان. رنجبر.بنکداریان. یاور زاده.اخلاقی. خامنه‌ئیان .
آ-۷٦۰۰

بانهایت تاسف و تاثر درگذشت مادر عزیزمان **بانوسریه میرزائی اصل** را باطلاع دوستان و آشنایان میرساند.
مجلس ترحیم زنانه ومردانه آن مرحومه روز پنجشنبه ۱۸ر۱۰ر٥٤ از ساعت ۲ الی ٤ بعد ازظهر در مسجد مجدواقع در خیابان سپه برگزار خواهد شد .
حاج‌حسن میرزائی اصل . حاج‌مقصود میرزائی اصل . محمود میرزائی‌اصل. لطیفه میرزائی اصل. خانواده های : میرزائی‌اصل. پور نورالدین. ابهری.طلائی‌شهیر. قانع‌پور. عراقی زاده.برادران فرشچی. علمی آخونی. کوچمشکی. رنگرز . عسکری. گلخانی. نقویان. رسائی. مژدمجو. زهتاب.
آ-۱٦٥٦۹
اطلاعات - بعموم خانواده های عزادار تسلیت میدهد.

هو الباقی
بانهایت تاثر واندوه بسیار درگذشت شادروان جناب آقای **حاج علی حاجی بیک** (مدیریت سازمان کارچر) را باطلاع دوستان و اقوام میرساند.
مجلس ترحیم آنمرحوم روز چهارشنبه ۱۷ر۱۰ر٥٤ ازساعت ۱٤ تا ۱٦ در مسجد جلیلی واقع در ایرانشهر جنوبی و روز پنجشنبه ۱۸ ر۱۰ر٥٤ از ساعت ۱٤ تا ۱٦ در خانقاه صفی علیشاه برگزار میگردد. ضمنا مراسم شب هفت در روز شنبه ۲۰ر۱۰ر٥٤ برمزار آن مرحوم واقع در حضرت معصومه (قم) باغ بهشت (علی ابن جعفر) از ساعت ۱٤ الی ۱٦ برگزاراست.
شهین حاجیبیک (خداداد). فلور. فرهاد. فتانه. رضا . مرتضی. سرور و حسن حاجیبیک.
خانواده های : حاجیبیک . خداداد. جهانگیری. ذو الفقاری. شاهدوست. ذو المجد. پورهادی. عاصی. کاوسی. نیک نژاد . شاه بیک. جواهری. پارسا. منصوری. شعیبی . کامزاد.فراهانی. نمینی. فرشید. جباری. رستم آبادی. علاقبند. جعفری. نوربار . فیض. نوروزیان. محسنی. کاتوزیان و خانواده های وابسته.
آ-۱٦٥٦٥ ۲-۲

هوالباقی
با نهایت تاثر و تاسف بسیار درگذشت شادروان **حاج مجید چینی‌فروشان** (مدیرعامل شرکت تهران‌لعاب) را باطلاع دوستان و آشنایان میرساند .
الاحقر حاج سید ابراهیم میلانی ، الاحقر حاج‌سیدعلی انگجی ، حاج میرزا مهدی عبائی،حاج‌میرزا حسین غفاری.
آ-٤۱۳۹۳

بازگشت همه بسوی خدا
با کمال تاسف و تاثر درگذشت ناگهانی شادروان **حاج مجید چینی‌فروشان** (مدیر عامل شرکت تهران‌لعاب) را باطلاع اقوام و آشنایان میرساند .
مجلس ترحیم مردانه روز پنجشنبه ۱۸ر۱۰ر٥٤ ساعت ۲ تا ٤ بعداز ظهر در مسجد آذربایجانی ها (معروف به‌شیخ عبدالحسین) و مجلس زنانه همان روز در همان ساعت در منزل شخصی واقع در خیابان امیریه نرسیده به چهارراه مختاری روبروی بیمارستان امین‌صادقیه کوچه کمیلی‌پلاک۲۸
حاج بیوک چینی‌فروشان و کریم چینی‌فروشان اخوان ، رحیم ، رسول ، محمود ، مسعود فرزندان .
خانواده های وابسته : جلیلی ، جلالی ، خورسندی ، کنی ، سنائی ، خسروی ، درمنثار ، فائقیان. ، فرخی ، باقری، حاج یوسف خوئی ،عسگری،مجتهدی ،ظروفچی، فتورمچیان، علاءالمحدثین ، علوی ، چاغری ،شب‌بو ،دوراندیش ،عطائی، امینی ، شعار ، پرنیانی ، دمیرچی ، آئینه‌چی ، فرزین ، نعمت‌اللهی ، مصباح ، کیانی ، جعفری ، حاتمی ، مافی‌زاده، قاسمی ،محسنی ، روحانی ، هوشمند ، حق‌رو ،فروحیدر ، سوزنی ، شیشه‌فر ، ناصری ، کارمندان و کارگران شرکت تهران‌لعاب ، جواد حقایقی ، اسکوئی ، احمدی ،کوصدقی ، خطیب‌شهیدی .
۲-۲ آ-٤۱۲٦٤
اطلاعات -مصیبت وارده را بعموم خانواده های‌عزادار بویژه بازماندگان آن مرحوم تسلیت میدهد .

باکمال تاسف وتالم درگذشت شادروان **خلیل مهاجر سلطانی** بزرگ خاندان مهاجر سلطانی را باطلاع بستگان و دوستان و آشنایان میرساند. مجلس ختم آن فقید سعید روز جمعه ۱۹ دی‌ماه ٥٤ ازساعت ۱۰ الی ۱۲ در خانقاه صفی علیشاه منعقد خواهد بود .
خانواده‌های: مهاجر سلطانی. افشار. درخشنده. کاراپتیان. عسگری. معتمدی‌پور. زندیه.یاسینی.خزانه. طالبی‌پور. حیدری. برزویه. غفاری. مصلائی. خالقی. فتوحی. نجفی . نوروزی . مشهدی‌آقا. رمضانی. احمدی. نظریان. سید صفی.جوشقانی.
اطلاعات- مصیبت وارده را به خانواده‌های عزادار تسلیت می‌دهد .

بانهایت تاسف درگذشت نابهنگام مرحوم **سید اسرافیل‌استوان** فرزند مرحوم سید جعفر قلی تقی‌پورنمینی را باطلاع فامیل و دوستان و آشنایان میرساند . مجلس ترحیم مردانه وزنانه آن مرحوم روز پنجشنبه ۱۸ر۱۰ر٥٤ از ساعت ۲ تا٤ بعد ازظهر در مسجد حاج حسن واقع در خیابان ارامنه شاهپور منعقد خواهد بود .
خانواده های : استوان نمینی. محمدبان نمینی. تقی پور. معتمدی. اسبقیان . رمضانیان. فتحی. اسرافیلی .ساعدی. اسبقی . محمدی نمینی. امین دارالضربی.نمی‌زاده. اردلان. فاری زاده . حاجیان‌پور. دکتر اوژن. محبت زاده. اعتمادی. رستم زاده . زارعی. اقاجانی. مجیدی. مثمری. دولتی. تقی نژاد. جوادی.
اطلاعات - مصیبت وارده را بعموم خانواده های‌عزادار تسلیت میدهد.

بازگشت همه بسوی خداست
باکمال تاسف و تاثر درگذشت شادروان **حسین نیاصری حقیقی** را به اطلاع دوستان و آشنایان میرساند.
مجلس ختم مردانه و زنانه آن مرحوم در روز پنجشنبه ۱۸ دی ماه ازساعت ٤الی ٦ بعداز ظهر در مسجد الجواد واقع در میدان ۲۵ شهریور منعقد است.
خانواده های : نیاصری حقیقی. فروتن. حمزوی. جعفری. میرعمادی. شایسته. رنجی. اسماعیل زاده. بهادری. تقی پور. عموتی. و فامیل های وابسته به‌آن.

انالله و اناالیه راجعون
بانهایت تاسف و تاثر درگذشت مرحومه **مریم استخر** مادر آقای محمد جواد استخریین وکیل محترم دادگستری را باطلاع آقایان قضات و همکاران ودوستان و آشنایان آن مرحومه میرساند .
مجلس ترحیم فقیده سعیده در بعد ازظهر روز چهارشنبه ۱٦ر۱۰ر۱۳٥٤ درمنزل آقای محمد علی همت (دروس - خیابان دولت)و در شیرازدرحرم مطهر حضرت احمدبن موسی(شاهچراغ) برگزار می شود .
رئیس کانون وکلای دادگستری - جلالی نائینی

بانهایت تاسف و تاثر درگذشت بانوی پرهیزکار **مریم استخر** خواهر شادروان محمد حسین استخر مدیر روزنامه استخر رادر تهران باطلاع بستگان و دوستان و آشنایان می رساند .
مجلس ترحیم زنانه و مردانه آن مرحومه در تهران از ساعت ۳ تا٦ بعد از ظهر روز چهارشنبه ۱٦ر۱۰ر٥٤ در منزل آقای محمد علی همت (دروس - خیابان دولت) ودرشیرازدر حرم مطهر حضرت احمدبن موسی (شاهچراغ) علیه‌السلام برگزار میگردد.
خانواده های : استخر . استخریان . همت . آذری . فرودی. ذولریاستین زاده . خواجه نوری . شرفی ، قائم مقامی. موسویان. روحانی. پرتو. اجلال منشیان. رضائی. ندائی . کشور دوست. کردکاری. شبانکاره. ریاضی. رودشتیان.

باکمال تاسف و تالم درگذشت شادروان سرهنگ بازنشسته **غلامرضا رازجو** راباطلاع بستگان و آشنایان میرساند مجلس‌ختم زنانه ومردانه آن مرحوم از ساعت ۲ تا٤ بعد ازظهر پنجشنبه ۱۸ دیماه جاری در مسجد الجواد منعقد خواهد بود.
خانواده های: رازجو. ضرابی. نیک نفس. درخشان. دولت پناه. روغنچی. احتشامی. پارساکیا. دقیق احمدی.
اطلاعات - بخانواده های عزادار تسلیت میدهد

بانهایت تاثر و تاسف مرگ ناگهانی **بانو حاجیه طاهره ناصری** همسر آقای حاج میرزا حسن ناصری ومادر گرامی آقایان محمد علی و عبدالمجید ناصری را باطلاع دوستان و آشنایان میرساند مجلس ختم در خانقاه صفی علیشاه در روز جمعه ۱۹ر۱۰ر٥٤ از ساعت ٤الی ٦ بعد ازظهر منعقد است.
شرکت ایران کلمبو

بانهایت تاسف واندوه مرگ ناگهانی مرحومه **بانو حاجیه طاهره ناصری** همسر جناب آقای حاج میرزا حسن ناصری را باطلاع دوستان و آشنایان میرساند مجلس ختم در خانقاه صفی علیشاه در روز جمعه ۱۹ر۱۰ر٥٤ از ساعت ٤الی ٦ بعد ازظهر منعقد است .
مدیر شرکت سهامی ریسانکو حاج محمد اسماعیل شفیعی

بانهایت تاثر و تاسف مرگ ناگهانی **بانو حاجیه طاهرهناصری** همسر آقای حاجی میرزا حسن ناصری ومادر گرامی آقایان‌محمد علی و عبدالمجید ناصری در بغداد را باطلاع بستگان و دوستان میرساند مجلس ختم زنانه و مردانه روز جمعه ۱۹ر۱۰ر٥٤ در خانقاه صفی علیشاه از ساعت ٤ الی٦ بعدازظهر منعقد میباشد.
ابو القاسم ناصری
اطلاعات - مصیبت وارده را بعموم بازماندگان آن‌مرحومه تسلیت میدهد.

خانواده های: واعظی نژاد ، سلماسی .منصوری‌نژند. سلماسی زاده. مصری. اولیائی. سلماسیان. سجادی. عماد زاده
بدینوسیله فوت‌مرحوم مغفور **آقای سید محمود واعظی نژاد** بزرگ خاندان را بااستحضار اقوام و آشنایان میرسانند مجلس ختم آن مرحوم در کرمان و یم و زرند برگزار گردید . مخارج ختم تهران به مصرف امور خیریه میرسد.
اطلاعات - بخانواده های عزادار تسلیت میدهد

با نهایت تاسف و تاثر درگذشت پدر و همسر و برادر گرامی خودمان **حاج محمد بهروزی جهرمی** را به اطلاع بستگان و آشنایان عزیز میرساند .
مجلس ترحیم زنانه و مردانه در روز جمعه ۱۹ر۱۰ر٥٤ از ساعت ۳ تا ٥ بعداز ظهر در مسجد ابوالفضل واقع در خیابان تاج‌نبش خیابان کوکب (ایستگاه هما) منعقد میباشد .
صدری میرزاد ، دکتر صمد بهروزی ، مه‌لقا بهروزی (اعتماد) ، ملک بهروزی (بهروزنامی) ، ابراهیم بهروزی ،قمر بهروزی ، عبدالحسین رحمانیان ، خانواده های وابسته : مهندس محموداعتماد ،دکتر شهاب‌اعتماد ، علیمحمدبهروزنامی جهرمی ، عباس‌وکاظم و رفیع‌بهروزی ، آزادگان ،سپهرنوری، رحیمی ، جلوسی ، نامی ، حسین و حاج حسن بهروزی .
آ-٤۱۳۸٦
اطلاعات - مصیبت‌وارده را بعموم خانواده های عزادار تسلیت میدهد .

یادبود

یادبود
همسر عزیز و پاکدل **بانو حاجیه پوراندوخت رزم‌آور** (شریفی) ومادر همسرم **بانو حاجیه شریفه شریفی** از زیارت‌خانه خدا بازنگشتند باقلبی دردناک و روحی حیران بیادشان‌نشسته‌ام.
مهندس معین‌الدین رزم‌آور
روز جمعه نوزدهم دیماه از ساعت چهارده
نشانی : تهران پارس شمال فلکه اول خیابان خدایار(۱٥۰) کاشی ۸ منزل سید جواد شریفی (شریف حضور).
آ-٤۱۱٤٥

یادبود
بزرگوار مادر ارجمندمان **بانو حاجیه شریفه شریفی** ونازنین خواهر عزیزمان **بانوحاجیه پوراندوخت شریفی (رزم آور)** بشوق زیارت خانه خدا شتافتندوبخانه خود بازنگشتند حیرت‌زده وباقلبی اندوهگین بیادشان نشسته‌ایم .
منیرالسادات شریفی (لئالی). دکتر امیر حسین شریفی.امیر هوشنگ شریفی.
روز جمعه نوزدهم دیماه از ساعت چهارده
نشانی : تهران پارس شمال فلکه اول خیابان خدایار(۱٥۰) کاشی ۸ منزل سیدجواد شریفی (شریف حضور).
۲-۳ آ-٤۱۱٤٥

یادش همیشه گرامی باد
یکسال است که بارغم از دست رفتن شادروان شکرالله تقوی‌بیات رابدوش میکشیم ودر لابلای لحظه‌های روز و شب‌با یاد او آهی از دل برمیاوریم. پنجشنبه هیجدهم دیماه سال غم اوست. روز رابرمزارش اندوه‌بار خواهیم بود وو شب رادر خانه‌اش واقع در خیابان تاج سه راه دریان‌نو خیابان نیایش پلاک ۱٤ به سوگواری خواهیم نشست.
خانواده تقوی بیات
آ-۱٦٥۹٥

عزیزی را یاد میکنیم که دیگر در میان ما نیست ولی یادو نام خویش پیوسته در قلبمان جاودانه خواهد بود جمعه ۱۹ دیماه جاری چهلمین روز درگذشت همسر و پدر عزیزمان شادروان **سیدعلی آذری** میباشد. بهمین مناسبت مجلس یادبودآن مرحوم از ساعت ۳تا۵ بعدازظهر در سالن شماره۲ بهشت‌زهرا برگزار خواهد شد.
زری، اشرف، بهمن وبهروز آذری
آ-۱٦٤۷٥

عزیزی را یاد میکنیم‌که‌دیگر در میان ما نیست ولی نام‌نیک و یادش پیوسته در قلب ما جاودانه خواهد بود.
بمناسبت سالروز درگذشت همسر مهربان و پدر عزیزمان شادروان **محمدصبائی‌خراسانی** مجلس یادبودی در شب جمعه ۱۸ دیماه در منزل آن مرحوم واقع در کوی یوسف آباد- خیابان ابن‌سینا شماره ۱۰۷ برقرار خواهد بود.
معصومه صبائی. دکتر ملیحه صبائی. مهندس مرتضی‌صبائی. مهندس منوچهر صبائی.
آ-۱٦٥۲٥

پنجشنبه ۱۸ دیماه مصادف با پنجمین سالروز درگذشت مادر و همسر عزیز ماست بنابروصیت آنمرحومه مخارج مراسم سالروز صرف امور خیریه می‌گردد .
سوسن. بهمن. سیروس ومحمود شفیقی
آ-۱٦٦۲۹

بدینوسیله به‌آگاهی خویشاوندان، دوستان و آشنایان‌می رساند که در روز پنجشنبه ۱۸ دیماه ۱۳٥٤ که مصادف باچهلم درگذشت **بانو شمس‌الملوک آق‌اولی(قراگزلو)** میباشد ،مراسمی برگزار نخواهد گردیدوکلیه هزینه مربوطه بامور خیریه‌اختصاص خواهد یافت.
خاندان آق‌اولی
آ-۱٦٦٤۱

با قلبی آکنده از تاثر و دلی پراندوه یک سال ازمرگ برادر عزیزم **آفریننده‌مبین** گذشت برای شادی آن مرحوم روز جمعه ۱۹ر۱۰ر٥٤ مراسم یادبودی از صبح تا شب در منزل آن مرحوم واقع در خیابان سپهبد رزم‌آرا ، کوچه ٤٤ پلاک۹ برگزار میشود .
فاطمه آفریننده‌مبین و خانواده وقوعی
آ-۷٥۹۲

یادبود

هنوز در باورمان ننشسته که سالی گذشت از روزی‌که خورشید خاندان ما بخاک نشست و اینک که‌در ناباوری واقعیت را پذیرائیم جمعه مورخه ۱۹ر۱۰ر٥٤ ازساعت ۲ الی ٤ بعداز ظهر برمزار عزیز ازدست رفته‌مان دکتر **مهدی توحیدی** رئیس سابق بیمارستان قدس اراک واقع در قم بهشت رضوان با سوگوارانش بسوک‌می‌نشینیم و خاطره‌اش را گرامی میداریم .
خانواده های : توحیدی ، مدنی ، ووابستگان
وسیله حرکت ساعت ۸ صبح میدان کندی خیابان نصرت غربی شماره ٦٥ آماده است .
آ-۷٦۰۳

روز ۲۰ر۱۰ر٥٤ مصادف با سالروز درگذشت همسر عزیزم مرحوم **غلامحسین قبادیان کلهر** است . بهمین مناسبت مراسمی در ایام غرب (ایل‌کلهر) برقرار میشود لذا چون در تهران نیستم و معذور از برگزاری مجلس یادبود در تهران میباشم از عموم سروران و دوستان عزیزی که در تهران و ایل‌کلهر به نحوی از انحا در مدت عزاداری ابراز همدردی نموده‌اند صمیمانه سپاسگزاری مینمایم .
ایراندخت عامری (قبادیان)
آ-۷۳۹۲

سپاسگزاری

سپاسگزاری
از کلیه سروران، دوستان، آشنایان، خویشان و همشهریانی که در مراسم تشییع و مجالس ترحیم و شب هفت وچهلمین‌روز درگذشت شادروان **حاج غلامرضا اسپهبدی** (شوکت لشگر)در تهران و مازندران شرکت فرمودهو موجب تسلی خاطربازماندگان آن مرحوم گردیده‌اند بدینوسیله سپاسگزاری نموده چنانچه در نتیجه تالمات روحی تاکنون توفیق شرفیابی حاصل ننموده صمیمانه پوزش میطلبیم.
خاندان اسپهبدی و خانواده‌های وابسته
آ-۱٦٥۸۷

باکمال احترام از همکاران ارجمند بانک صنایع ایران و دوستان گرامی و اقوام وکلیه کسانیکه در مراسم تشییع و مجالس ترحیم یا توسط جراید و تلگراف نسبت به فوت مادر عزیزمان اظهار همدردی فرموده‌اند بویژه جناب آقای شهباز مدیریت عامل محترم بانک صنایع ایران وجناب آقای دکتر فرود نایب رئیس محترم بانک صنایع ایران و جناب آقای اسماعیل طاهری ریاست محترم بانک کارگشائی ایران و سایر سروران عزیز که با حضورشان در مجلس ترحیم این خانواده را مورد مرحمت قرار داده‌اند سپاسگزاری نموده و چنانچه به‌علت تالمات روحی در شرفیابی حضوری فردفردشان قصوری حاصل شود امید عفو وپوزش دارم
از طرف خانواده منتصری کوهساری بانک صنایع‌ایران شعبه کریمخان‌زند- هدایت منتصری کوهساری
آ-٤۱۲۳۷

جمعه ۱۹ دی‌ماه مصادف بااولین سالروز درگذشت مادر عزیزمان شادروان **بانو حاجیه ملکتاج فتحی** است برای شادی روحش مجلس یادبودی از ساعت ۳تا٥ بعدازظهر برمزارش واقع در صحن مطهر حضرت عبدالعظیم (ع) مقبره آقای‌علائی (دولتشاهی) برگزار میشود .
ملکه‌فتحی. مهرانگیزفتحی.مسعودفتحی. مهندس‌حبیب‌الله‌فتحی.
آ-٤۱۳٦۲

تسلیت

جناب آقای مهدی حریری طلوع
باتاثر وتاسف فراوان درگذشت پدر بزرگوارتان راصمیمانه تسلیت عرض نموده، بقای عمر آنجناب و سایر بازماندگان را از درگاه ایزد متعال مسئلت داریم.
اسکندر خلیفیان وکارکنان نمایشگاه مبل‌ثابت
آ-۷۹۲۹

جناب آقای مهدی حریری طلوع عضو هیئت رئیسه انجمن شهر تهران و ریاست اتحادیه پارچه فروشان
درگذشت مرحوم ابراهیم حریری طلوع، پدر بزرگوارتان را صمیمانه بجنابعالی و خانواده محترم تسلیت عرض نموده بقای عمر شما و خاندان محترمتان را از خداوند متعال خواستاریم.
هیئت مدیره اتحادیه صنف مبلسازان ودرودگران تهران
آ-٤۱۳۱٥

جناب آقای محمود رنجبر باغمیشه
مصیبت وارده را صمیمانه تسلیت عرض مینمائیم.
فریبرز جمشیدی- فرامرز رادمند
آ-۱٦٦۱۳

جناب آقای مهندس اثنی‌عشری
بانهایت تاسف مصیبت وارده را تسلیت عرض مینمائیم.
کارکنان شرکت سهامی امیکو
آ-٤۱۳۲۰

جناب آقای حریری طلوع
بانهایت تاسف و تاثر درگذشت پدر بزرگوارت را تسلیت گفته بقای عمر و سلامتی جنابعالی و سایر بازماندگان آن فقید سعید را از خداوند متعال خواستارم.
حسین چهارسوقی
آ-٤۱۳۳٥

جناب آقای محمد ابراهیم تفهمی
باکمال تاسف و تالم درگذشت مادر گرامیتان را به شما و خانواده محترمتان تسلیت عرض نموده بقای عمرآن فامیل محترم را از خداوند متعال خواستاریم.
مدیر عامل و هیئت مدیره مهندسین مشاور ناسکو
آ-٤۱۳٤۰

جناب آقای محمد ابراهیم تفهمی
بانهایت تاسف مصیبت واردهرابه‌آن خانواده محترم تسلیت عرض مینمائیم.
کارکنان شرکت ناسکو
آ-٤۱۳٤۰

هیئت مدیره و کارکنان شرکت ساختمانی سنگین
مصیبت وارده به آقای مهندس اصغر فرخی زاد راتسلیت گفته و صبر جمیل برای خانواده محترم ایشان آرزو می نمایند.
آ-٤۱۳٤۲

جناب آقای دکتر حسن باروقی
استاد محترم دانشگاه آذرآبادگان
درگذشت نابهنگام همسر گرامیتان که در عنفوان جوانی گلهای زندگیش پرپر شد قلب دوستان را عمیقا متاثر ساخت . با عرض‌تسلیت های قلبی ، خودرا دراین غم بزرگ شریک می دانند .
تبریز- دکتر محمد علی نوری. خالیچی. دکتر غلامرضاهوشیار آذر. دکتر بیوک السنی. دکتر حبیب منافی. دکتر مصطفی شیرین پور. دکتر حسین هاشمی قوچانی. دکتر عزت الله صالحی . دکتر سید مهدی گلابی. دکتر سید محمد بلورچیان. دکتر محمد باقر فرهومند. دکتر محمدرضا نوری. دکتر یوسف ایمن آبادی. دکتر حسین خطیب شهیدی. دکتر محمد علی خوشباف. دکتر یوسف رضوان. دکتر نجف قدیمی. دکتر حسن حکمت شعار. دکترسعید کاظمی. دکتر اصغر نیشابوری. دکتر پرویز بیگلری. دکتر علی اصغر فروغی مهندس شاهین آژیری. مهندس شعار نقوی. دکتر فرزانه رستمی. دکتر ایرج خاضع. دکتر محمد باقر اکبری رفیع. دکتر عزت‌اله اسداللهی. دکتر محمد امین بخش . دکتر محمود خسرو شاهلی. دکتر نادر مستشاری. دکتر منصور مجتهدی . دکتر پور ابریشمی. مهندس فرهاد ملک قاسمی. مهندس فیروز رضی زاده. اسماعیل سیاه چشم. یوسف ستار زاده. انوریان . محمد حسن امینی.
آ-٤۱۳۳۲

جناب آقای محمد علی یاسائی
بانهایت تاسف درگذشت اخوی گرامیتان شادروان علی یاسائی را تسلیت گفته از خداوند متعال برای جنابعالی‌وخانواده ارجمند بقاء عمر و سلامتی آرزو داریم.
مهندسین و کارکنان کارگاه ساختمانی واحد دو هزارتنی سیمان کرمان
آ-۷٦۰۱

جنابان آقایان هدایت و محمدحسین منتصر کوهساری
مصیبت وارده را بشما و عموم خانواده عمیقا تسلیت گفته و خود را در غمتان شریک میدانیم .
رضائیه - مهین وهژیر منتصری
آ-۷٥۹۱

جناب آقای مهندس رضوی
فوت پدرتان را از صمیم قلب تسلیت عرض نموده ، صبر جمیل برایتان آرزومندم .
ملاکلاه آمل - حاج‌اکبرزاده
آ-۷٥۹۷

جناب آقای مهندس رضوی
فوت پدرتان را تسلیت عرض نموده و مرا در غمتان شریک بدانید .
آمل - عزت‌الله مقدم
آ-۷٥۹۸

خانواده های محترم صانعی ، دارابی و مهرپا
با نهایت تاثر و تالم مصیبت وارده را به خانواده صانعی و دارابی عموما و بخانواده مهرپا خصوصا تسلیت گفته ، خود را در غمتان شریک ، بقاء عمر بازماندگان را از درگاه خداوند مسئلت داریم .
حسن بختیاری ، جلیل بختیاری ، حاج ناصربختیاری و عباس بختیاری .
آ-۷٥۹۹

جناب آقای احمد صابری‌فرد
بدین وسیله مصیبت وارده را صمیمانه تسلیت میگویم.
عباس بدرود
آ-٤۱۳۸٥

سرکار خانم ارفع
فوت همسر ارجمندتان را تسلیت گفته بقای سلامت شما و خاندان محترم ارفع را خواهانیم .
مینا و منصور معتمدی
آ-٤۱۳۹۱

سرکار خانم علی آبادی
بانهایت تاسف مصیبت وارده را از صمیم قلب تسلیت می گوئیم.
دانش آموزان پنجم ریاضی دبیرستان تربیت
آ-٤۱۳۳٤

مجالس وعظ و سوگواری

بمنظور حفظ وتعمیم بیشتر شعائر اسلامی و گرامیداشت خاطره شجاعت شهسوار آزاده اسلام حضرت سیدالشهدا امام حسین علیه‌السلام همه روزه از ساعت ۳تا٥ بعدازظهر در منزل حجت‌الاسلام آقای شیخ‌الاسلام خراسانی واقع در خیابان ایران کوچه رخشانی مجلس وعظو سوگواری برقرار است.شیفتگان شاه شهیدان میتوانند باشرکت دراین مجلس بهره‌مند شوند.

بمناسبت شهادت حضرت سیدالشهدا خامس‌آل‌عبا امام‌حسین علیه آلاف‌التحیةوالثناء واصحاب باوفای آن سرور در منزل اینجانب واقع‌درخیابان خراسان ایستگاه زیبا کوچه صداقت‌نژاد پلاک ۱۱۱ از روز ششم محرم‌الحرام مطابق ۱۸ر۱۰ر٥٤ تا۱٤ محرم‌الحرام مطابق با ۲٦ر۱۰ر٥٤ مجلس عزاداری مردانه وزنانه برقرار است از ساعت ۲تا٥ بعد ازظهر امید است عموم‌علاقمندان در مجلس مزبور شرکت فرمایند وموجبات تسلیت ولی عصر عجل‌الله‌تعالی فرجه را فراهم نمایند.
الاحقر سیدعلی بطحائی گلپایگانی
آ-۱٦٥۳۷

بمناسبت ایام سوگواری حضرت مولی‌الکونین اباعبدالله‌الحسین علیه السلام
جناب آقای رحمانی همدانی دراین ایام ولیالی در محل‌های زیر سخنرانی میفرمایند.
شبها از ساعت ٥ ونیم در مسجد امام حسن‌ع خیابان بوذرجمهری سه‌راه سیروس
شبها از ساعت ٦ ونیم در مسجد سادات اخوی خیابان ایران سقا باشی
شبها از ساعت ۷ونیم در مسجد صدریه خیابان رسا
صبحها از ساعت ٦ در مسجد حسینی خیابان اقبال
صبحها از ساعت ۷ در مسجد سادات اخوی خیابان ایران سقا باشی.
آ-٤۱۳٤۱

بعلت افزایش حق عبور کامیون های ایران در ترکیه

سرنوشت کمک یک میلیارد دلاری ایران به ترکیه متزلزل شد

ترکیه با یك تصمیم یك‌جانبه و ناگهانی‌حق ترانزیت حمل کالا با کامیون را از راههای خود افزایش داد. این تصمیم‌از امروز (۷ژانویه)به‌اجراء گذاشته‌شد
افزایش حق ترانزیت حمل‌کالا با کامیون از ترکیه در حالیکه از روز هفتم ژانویه بموقع اجراء درمی‌آید ،دیروز به‌

اطلاعات
۱۳۰٤

بنیانگذار : عباس مسعودی
صاحب امتیاز ومدیر : فرهاد مسعودی
سردبیر : منصور تاراجی
محل‌اداره : خیابان خیام. ساختمان اطلاعات. تهران
تلفن : ۳۱۱۰۷۱ تا ۳۱۱۰۷۹
تلکس: ۲۱۲۳۳٦- تلگرافی: اطلاعات- تهران

تقویم اطلاعات

چهارشنبه ـ هفدهم دی ماه ۱۳٥٤
پنجم محرم ۱۳۹٦ ـ هفتم ژانویه ۱۹۷٦

استخراج دکتر ریاضی کرمانی

ساعات شرعی

اذان مغرب . . . . .ساعت ٥ و۲۳ دقیقه
اذان صبح (فردا).. . . ساعت ٥ و۳۹ دقیقه
طلوع آفتاب (فردا).. . ساعت ۷ و۱٥دقیقه
ظهر شرعی (فردا)....ساعت ۱۲ و۱۲ دقیقه
اذان مغرب (فردا) . . . ساعت ٥ و۲٤ دقیقه

سه‌واحدتولیدی بزرگ دیگر سهام خودراعرضه کردند

از آغازمهرماه‌سال جاری تاکنون ۵۹ واحدتولیدی بزرگ کشور

دربرنامه گسترش مالکیت واحدهای تولیدی شرکت کرده‌اند

سخنگوی دبیرخانه شورای گسترش مالکیت واحد های تولیدی اعلام داشت که به پیروی ازمنویات‌مبارك همایونی و در اجرای اصل سیزدهم انقلاب شاه و ملت سه واحد تولیدی بزرك دیگر از امروز سهام خود را بدوا جهت فروش بکارگران خود وسپس به سایر کارگران و کشاورزان و عموم مردم عرضه نمودند.این واحد های تولیدی عبارتند از:

ـ شرکت ایران‌ترانسفو (سهامی عام)ـ تولیدکننده ترانسفورموتور های توزیع .

ـ شرکت لیلاندموتور ایران (سهامی عام)ـ تولید کننده انواع کامیون واتوبوس دوطبقه

شرکت نساجی شاهی (سهامی عام)ـ تولیدکننده انواع منسوجات و پنبه هیدروفیل

سرمایه ثبت شده این واحد های تولیدی جمعا بالغ بر ۱۱۳۱ میلیون‌ریال بوده و کل‌فروش آنها درسال گذشته به حدود ۳٫٥ میلیارد ریال بالغ گردیده است.

نظر باینکه سهام سه واحد تولیدی مذکور از طریق شرکت‌های تعاونی‌مصرف هرواحدبه‌کارگران فروخته میشود هم‌اکنون پرسشنامه‌های‌لازم دراین موردبوسیله وزارت کار و امور اجتماعی به‌شرکت‌های تعاونی‌مصرف واحد های صنعتی مزبور ارسال گردیده است.کارگران این واحد های تولیدی که لااقل سه‌سال سابقه خدمت داشته‌باشند میتوانندازاین‌تاریخ تاپایان‌روز بیست‌وهفتم دیماه‌سال‌جاری‌درتهران و تاپایان روزاول بهمن ماه سال جاری در خارج ازتهران تاخد مقرر به هر میزان که‌مایل باشند ازسهام واحد های فوق‌الذکر درخواست خریدنمایند. بدین‌ترتیب پیش‌بینی‌میشودکه‌حدود۳٦۰۰ نفراز کارگران‌این‌سه‌واحدتولیدی دربرنامه خرید سهام واحد های صنعتی مربوطه شرکت جویند .

این سخنگو همچنین خاطرنشان ساخت که تاکنون ٥۹واحد تولیدی باسرمایه ثبت‌شده‌حدود۹٫۳٥ میلیارد ریال بیست درصد از سهام خود را جهت فروش به کارگران و کشاورزان و عموم مردم عرضه نموده‌اند . پیش‌بینی میگرددکه تا پایان مهلت مقرر حدود ٥۱۰۰۰ نفر ازکارگران این ٥۹ واحد تولیدی نسبت به خرید سهام کارخانجات مربوطه اقدام نمایند .

اطلاعیه

شورای گسترش مالکیت واحدهای تولیدی

در اجرای فرمان مبارك همایونی دائربر گسترش مالکیت واحد های تولیدی و باستنادقانون‌گسترش‌مالکیت واحد های تولیدی مصوب سوم تیرماه ۱۳٥٤ باطلاع می رساند .

۱ـ برنامه فروش ٤۹درصد سهام واحد های‌تولیدی مذکور در ذیل این اطلاعیه از این تاریخ لغایت اول مهرماه ۱۳٥۷ تنظیم گردیده و به مورد اجرا گذارده خواهدشد .

۲ـ در سال ۱۳٥٤ واحد های مشمول این برنامه معادل ۲۰ درصد از سهام خودرا در وهله اول به کارگران خود وسپس به سایر کارگران و کشاورزان و مردم‌عرضه می نمایند .

۳ـ ارزش سهام واحد های مذکور با توجه به‌متوسط سوددهی آنان در سال های ۱۳٥۱ و ۱۳٥۲ و۱۳٥۳ و براساس ضوابطی‌که از طرف «شورای گسترش مالکیت واحد های تولیدی» مشخص گردیده تعیین شده است .

٤ـسهامی که توسط واحد های مذکور دراین‌اطلاعیه عرضه میشود بدوا از طریق سازمان مالی گسترش مالکیت واحد های تولیدی به کارگران و کشاورزان و سپس از طریق شرکت سرمایه‌گذاری ملی ایران به سایر مردم عرضه خواهدشد .

٥ـسازمان مالی گسترش مالکیت واحد های‌تولیدی سهام مذکور دربند (۲) این اطلاعیه را به قیمت تعیین شده از طرف شورای گسترش مالکیت واحد های تولیدی برای فروش به کارگران این واحد ها ونیز سایر کارگران و کشاورزان ، خریداری و معادل ارزش‌آن «اوراق قرضه گسترش مالکیت واحد های تولیدی »به موسسات‌تولیدی مربوط تسلیم میکند .

٦ـمشخصات اوراق قرضه مذکور بشرح‌زیراست .

الف. سررسید اوراق، دوساله‌ـ سه‌ساله‌و پنجساله به‌نسبت مساوی می باشد .

ب . نرخ بهره اوراق قرضه دوساله ۹ (نه) درصد، اوراق قرضه سه‌ساله نه‌ونیم (۹٫٥) درصد و اوراق قرضه پنجساله ده (۱۰) درصد در سال می باشد و مبلغ بهره‌هر شش‌ماه یکبار پرداخت میگردد .

پ . پرداخت اصل وبهره اوراق قرضه مذکور از طرف وزارت امور اقتصادی و دارائی تضمین گردیده و مشمول مرور زمان نمی‌باشد .

۷ـ کارگران واحد های تولیدی مذکور دراین‌اطلاعیه که لااقل سابقه سه‌سال کار در واحد خود داشته باشند درصورت تمایل به خرید سهام واحد تولیدی محل کارخود می‌توانند تاپایان وقت اداری روز بیست و هفتم دی ماه ۱۳٥٤ در تهران و تاپایان وقت اداری روز اول بهمن ماه ۱۳٥٤ در خارج‌از تهران درخواست خرید سهام را که توسط شرکت های تعاونی مصرف کارگران بین آنان توزیع گردیده است تکمیل نموده و از طریق‌شرکت‌تعاونی مصرف واحد تولیدی خود به وزارت‌کار و امور اجتماعی ارسال دارند .

۸ـ بمنظور کمك به کارگران واجد شرایط و ایجاد تسهیلات مالی لازم برای خرید سهام در سال ۱۳٥٤ مبلغ چهل هزار ریال وام با بهره‌چهار درصددرسال‌وبازپرداخت دهسال به اقساط مساوی سالانه از طرف سازمان مالی گسترش مالکیت واحد های تولیدی به هرکارگر اعطاء خواهد شد .

۹ـ سهامی‌که با استفاده از وام مذکور در بند۸ این اطلاعیه توسط کارگران خریداری می‌گرددتاپرداخت‌آخرین قسط اصل وبهره‌وام ، بعنوان وثیقه نزد سازمان مالی گسترش مالکیت واحد های تولیدی نگاهداری‌خواهدگردید ولی سود سهام در هرسال متعلق‌به کارگر صاحب سهم خواهد بود . بدیهی است کارگران می توانند علاوه برمبلغ وام مذکور تامبلغ چهارصد وشصت هزار ریال(جمعاپانصد هزارریال) اقدام بخرید سهام بنمایند .

۱۰ـنحوه عرضه سهام این واحد ها به سایرکارگران وکشاورزان متعاقبا اعلام خواهد گردید .

اسامی واحد های تولیدی .

ـ شرکت ایران ترانسفو (سهامی عام) ـ تولیدکننده ترانسفورموتورهای توزیع

ـ شرکت لیلاندموتور ایران (سهامی عام) ـتولید کننده انواع کامیون و اتوبوس دوطبقه

ـ شرکت نساجی شاهی (سهامی عام) ـ تولیدکننده انواع منسوجات وپنبه هیدروفیل

آگهی عرضه‌سهام

شرکت ایران ترانسفو (سهامی عام)

تاریخ تاسیس	۱۳٤٥	
سرمایه ثبت شده درتاریخ این‌آگهی	٤۰۰	میلیون ریال
ارزش اسمی هرسهم	۱۰۰۰	ریال
تعداد سهام	٤۰۰٫۰۰۰	سهم
تعداد سهامداران	٤	نفر
میزان فروش در سال ۱۳٥۱	۲۷۹	میلیون ریال
میزان فروش درسال ۱۳٥۲	۳٤۲	میلیون ریال
میزان فروش درسال ۱۳٥۳	٦۳۸	میلیون ریال
سود ویژه در سال ۱۳٥۱	۱۸	میلیون ریال
سود ویژه در سال ۱۳٥۲	۳۰	میلیون ریال
سود ویژه درسال ۱۳٥۳	٤۸	میلیون ریال

به‌پیروی‌ازمنویات‌مبارك‌رهبرعالیقدرایران
شاهنشاه آریامهر
درامرگسترش مالکیت واحدهای تولیدی

در اجرای مقررات قانون گسترش مالکیت واحد های تولیدی هیئت مدیره مراتب زیر را به‌استحضار کارگران‌ـ کشاورزان و عموم مردم میرساند .

۱ـ باستناد قانون (گسترش مالکیت واحد های تولیدی) برنامه فروش ٤۹ درصد سهام شرکت ازتاریخ ۱٫۷٫۱۳٥٤ بمدت ۳سال تنظیم شده است .

۲ـ در مرحله اول بنابه تصمیم مجمع‌عمومی‌وهیئت‌مدیره شرکت و تصویب «شورای گسترش مالکیت واحد های تولیدی» سرمایه شرکت ازتاریخ انتشاراین اطلاعیه‌بمیزان ۸۰ میلیون ریال منقسم به۸۰٫۰۰۰ سهم عادی یکهزارریالی بانام افزایش داده میشود

۳ـ در اجرای «قانون‌گسترش مالکیت واحدهای‌تولیدی» مجمع عمومی صاحبان سهام شرکت حق‌تقدم سهامداران فعلی را نسبت به خرید سهام جدید به «سازمان مالی گسترش مالکیت واحدهای تولیدی» جهت‌فروش‌به‌کارگران وکشاورزان و «بشرکت سرمایه گذاری ملی ایران» جهت فروش به سایر مردم واگذار مینماید .

٤ـ با توجه بمیزان متوسط سود شرکت درسال‌های ۱۳٥۱ و ۱۳٥۲ و ۱۳٥۳ و بارعایت ضوابطی که از طرف (شورای گسترش مالکیت واحد های تولیدی) مشخص شده ارزش هر سهم ۱٤۰٫۱ ریال تعیین گردیده است . از این مبلغ معادل ۱۰۰۰ ریال بحساب سرمایه و ۱٤۰ریال بحساب اندوخته شرکت منظور میگردد .

٥ـ تمام سود ویژه سال ۱۳٥٤ شرکت به نسبت سهامی که کارگران و کشاورزان و سایرین خریداری خواهند کرد به آنان تعلق خواهد گرفت .

شرکت ایران ترانسفو (سهامی‌عام)

آگهی عرضه‌سهام

شرکت لیلاندموتورایران (سهامی‌عام)

تاریخ تاسیس	۱۳٤٤	
سرمایه ثبت شده درتاریخ این‌آگهی	۳۰۰	میلیون ریال
ارزش اسمی هرسهم	۱۰۰۰	ریال
تعداد سهام	۳۰۰۰۰۰	سهم
تعداد سهامداران	۱٤	نفر
میزان فروش در سال ۱۳٥۱	٤٤۱	میلیون ریال
میزان فروش درسال ۱۳٥۲	۱۳٤۳	میلیون ریال
میزان فروش درسال ۱۳٥۳	۲۱۹۰	میلیون ریال
سود ویژه درسال ۱۳٥۱	۳٦	میلیون ریال
سود ویژه درسال ۱۳٥۲	۱٤۳	میلیون ریال
سود ویژه درسال ۱۳٥۳	۱٦۲	میلیون ریال

به‌پیروی‌ازمنویات‌مبارك‌رهبرعالیقدرایران
شاهنشاه آریامهر
درامرگسترش مالکیت واحدهای تولیدی

در اجرای مقررات قانون گسترش مالکیت واحد های تولیدی هیئت مدیره مراتب زیر را به‌استحضار کارگران‌ـ کشاورزان و عموم مردم میرساند .

۱ـ باستناد قانون (گسترش مالکیت واحد های تولیدی) برنامه فروش ٤۹ درصد سهام شرکت ازتاریخ ۱٫۷٫۱۳٥٤ بمدت ۳سال تنظیم شده است .

۲ـ در مرحله اول بنابه تصمیم مجمع‌عمومی‌وهیئت‌مدیره شرکت و تصویب «شورای گسترش مالکیت واحد های تولیدی» سرمایه شرکت ازتاریخ انتشاراین اطلاعیه‌بمیزان ٦۰ میلیون ریال منقسم‌به ٦۰٫۰۰۰ سهم‌عادی‌یکهزارریالی بانام افزایش داده میشود

۳ـ در اجرای «قانون‌گسترش مالکیت واحدهای‌تولیدی» مجمع عمومی صاحبان سهام شرکت حق‌تقدم سهامداران فعلی را نسبت به خرید سهام جدید به «سازمان مالی گسترش مالکیت واحدهای تولیدی» جهت‌فروش‌به‌کارگران وکشاورزان و «بشرکت سرمایه گذاری ملی ایران» جهت فروش به سایر مردم واگذار مینماید .

٤ـ باتوجه بمیزان متوسط سود شرکت در سال‌های ۱۳٥۱ و ۱۳٥۲ و ۱۳٥۳ و بارعایت ضوابطی که از طرف (شورای گسترش مالکیت واحد های تولیدی) مشخص شده ارزش هر سهم ۱۸۳۰ ریال تعیین گردیده است . ازاین مبلغ معادل ۱۰۰۰ ریال بحساب سرمایه و۸۳۰ ریال بحساب اندوخته شرکت منظور میگردد.

٥ـ تمام‌سود ویژه‌سال ۱۳٥٤ شرکت به نسبت سهامی که کارگران و کشاورزان و سایرین خریداری خواهند کرد به آنان تعلق خواهدگرفت .

شرکت لیلاند موتور ایران (سهامی‌عام)

آگهی عرضه‌سهام

شرکت نساجی شاهی (سهامی‌عام)

تاریخ تاسیس	۱۳٤٤	
سرمایه ثبت شده درتاریخ این‌آگهی	٤۳۱	میلیون ریال
ارزش اسمی هرسهم	۱۰۰۰	ریال
تعداد سهام	٤۳۱۰۰۰	سهم
تعداد سهامداران	۱۳۷	نفر
میزان فروش در سال ۱۳٥۱	٤۹۸	میلیون ریال
میزان فروش درسال ۱۳٥۲	٥۰۲	میلیون ریال
میزان فروش درسال ۱۳٥۳	۷۲٥	میلیون ریال
ضرر در سال ۱۳٥۲	۳٫۸	میلیون ریال
سود ویژه درسال ۱۳٥۳	۱۰٥	میلیون ریال

به‌پیروی‌ازمنویات‌مبارك‌رهبرعالیقدرایران
شاهنشاه آریامهر
درامرگسترش مالکیت واحدهای تولیدی

در اجرای مقررات قانون گسترش مالکیت واحد های تولیدی هیئت مدیره مراتب زیر را به‌استحضار کارگران‌ـ کشاورزان و عموم مردم میرساند .

۱ـ باستناد قانون (گسترش مالکیت واحد های تولیدی) برنامه فروش ٤۹ درصد سهام شرکت ازتاریخ ۱٫۷٫۱۳٥٤ بمدت ۳سال تنظیم شده است .

۲ـ درمرحله اول صاحبان سهام شرکت معادل ۲۰درصد ازسهام خودرابمبلغ۸٦میلیون ریال منقسم‌به۸٦۰۰۰ سهم عادی ده‌هزار ریالی بانام ازتاریخ انتشار این اطلاعیه‌بدوا ازطریق سازمان مالی گسترش مالکیت واحدهای‌تولیدی به کارگران وکشاورزان وسپس ازطریق شرکت ملی‌سرمایه گذاری به مردم عرضه مینمایند .

۳ـ باتوجه بمیزان متوسط سود شرکت درسال‌های ۱۳٥۱ و ۱۳٥۲ و ۱۳٥۳ و بارعایت ضوابطی که از طرف (شورای گسترش مالکیت واحد های تولیدی) مشخص شده ارزش هر سهم ۱۰۰۰ ریال تعیین گردیده‌است .

٤ـ تمام سود ویژه سال ۱۳٥٤ شرکت به نسبت سهامی که کارگران و کشاورزان و سایرین خریداری خواهند کرد به آنان تعلق خواهد گرفت .

شرکت نساجی شاهی (سهامی عام)