اطلاعات

۱۲ صفحه

پنجشنبه ۲۶ مهر ماه ۱۳۵۸ ـ شماره ۱۵۹۸۰ تکشماره ۱۵ ریال

کشمکش وزیر کشاورزی و فرماندار بندرانزلی

وزیر کشاورزی: فرماندار بندر انزلی از ترس خلافهایش اعلام جرم کرده است

فرماندار: وزیر کشاورزی و مدیر عامل شیلات عاملان اصلی وقایع بندر انزلی هستند

در صفحات ۲ و ۳

وزیر کشور هم معتقد به راه حل سیاسی است

اظهارات دکتر یزدی درمورد احتمال قطع صدور نفت به امریکا

در صفحه ۲

آیت‌الله العظمی شریعتمداری اعلام کردند:

خواسته‌اند درحوادث کردستان دخالت کنم

نباید رای ملت را بی اعتبار کنند و بگویند: خیر ملت کسی نیست ، و هرچه هست فقیه است

در صفحه ۱۲

برای حفظ آرامش آذربایجان زحمت زیاد کشیده و می‌کشیم

راه حل نظامی در کردستان موفقیت نخواهد داشت

اظهارات آیة‌الله العظمی شریعتمداری درمورد توطئه ترور

صفحه ۱۰

ایران در چهلمین روز سوگ «پدر» یکپارچه عزادارند

«بهشت‌زهرا» و سراسر کشور امروز شاهد سوگواری میلیون ها نفر مردم ایران در فقدان پدر طالقانی است. مردم ایران داغدار و ماتم زده و در عین حال با اراده‌ای مصممبه ادامه راه پدر طالقانی یاد چریک پیر را گرامی می‌دارند . براساس گزارش خبرنگاران ما ، از شب گذشته هزار هانفر برای شرکت در مراسم اربعین آیت‌الله طالقانی بتدریج وارد محوطه بهشت زهرا شده و شب را همانجا گذرانده‌اند. از نخستین ساعات بامداد امروز نیز سیل جمعیت از پایتخت و شهرستان های دور و نزدیک کشور بطرف بهشت‌زهر اسرازیر شده است . ملت ما با وجدان بیدار خود ، ابعاد دستگیر فاجعه رحلت آیت‌الله طالقانی را دریافته و نمایش حزن‌انگیز میلیون ها سوگوار ، حرکتی است درخشان مبنی بر تائید مبارزات ضد امپریالیستی امام خمینی و راه آیت‌الله طالقانی .

در صفحات ۹ و ۱۱

تاریخ امتحان دانش آموزان مردود تک ماده‌ای

در صفحه ۲

دکتر سنجابی مورد احترام ملت ایران است

صفحه ۲

نامه کانون وکلا به نخست‌وزیر درباره نزیه

- مجال اینکه حکومت شما مسئولیت قانون شکنی و یا تضییع حقوق افراد را ازخود سلب کند، نخواهد داد

در صفحه ۲

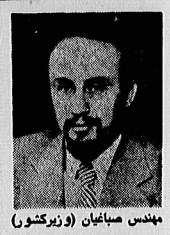

مهندس صباغیان (وزیرکشور)

در هفته اخیر دینار عراقی و اسلحه زیادی وارد ایران شده است

- از داخل خاک عراق به ایران حمله می شود

در صفحه ۲

پاسخ وزیر کشور به حزب جمهوری اسلامی

در صفحه ۲

۳ لوله نفت را درخوزستان منفجر کردند

- درپی این انفجار آتش ـ سوزی نسبتا وسیعی رخ داد

در صفحه ۲

بفرمان امام خمینی :

اعدامها در تهران متوقف شد

- دستور عدم اجرای حکم اعدام در سراسر کشور نیز بزودی داده‌خواهدشد
- دادستان کل انقلاب اطلاعات تازه ای در مورد شناسائی اعضای گروه فرقان وتعداد زندانیان اوین در اختیار مطبوعات قرارداد

دادستان کل انقلاب بااشاره بشناسائی رهبر گروه فرقان گفت: این شخص «اکبر گودرزی» نام دارد وبانشانه هائی که از وی داریم بزودی دستگیر خواهدشد. دادستان کل انقلاب در اینجا از مردم یاری‌خواست که در دستگیری رهبر گروه فرقان بدادستانی کل انقلاب کمک کنند .

آیت‌الله قدوسی سپس به سمینار قضات و حکام شرع در قم و ملاقات این عده با امام اشاره کرد و ضمن بیان این نکته که در مسائل مربوط به دادگاهها و صدور احکام یک نوع ناهماهنگی وجود دارد، گفت: آنچه که موجب بروز این ناهماهنگی در دادگاه ها شده پاره‌ای مربوط به ضد انقلاب است که مشکلاتی در سر راه دادگاهها ایجاد کرده وباره دیگر به آنهائی مربوط می شود که دم از انقلابی بودن می زنند و در سمتی قرار گرفته‌اند که صلاحیت آنرا ندارند. درحالی که نه در گذشته انقلابی بوده‌اند و نه اکنون انقلابی هستند .

اجرای حکم اعدام موقوف شد

دادستان کل انقلاب سپس به عدم اجرای حکم اعدام در دادگاه‌های انقلاب اشارکرد وگفت: بنابفرمان امام‌خمینی

بقیه در صفحه ۲

آیت‌الله قدوسی طی گفتگوئی با مطبوعات اعلام کرده که بدستور امام خمینی تا اطلاع ثانوی اجرای احکام اعدام متوقف شد .

دادستان کل انقلاب جمهوری اسلامی ایران همچنین گفت که اعضای گروه فرقان شناسائی شده‌اند و عده‌ای از آنها نیز دستگیر گردیده‌اند .

آیت‌الله قدوسی در مورد آندسته از اعضای گروه فرقان که متواری هستند اظهار داشت: این گروهی که متواری هستند هر روز خود را به لباسی درمی‌آورند ولی با شناسائی آنها امید آن می رود که بزودی دستگیر شوند .

ازسوی حزب جمهوری خلق مسلمان بعنوان اعتراض برپا شد

اجتماع بزرگ در تبریز

تبریز ـ خبرنگار اطلاعات در پی انتشار شایعه ترور حضرت آیت‌الله العظمی شریعتمداری ، بازار و ممازه های شهرهای آذربایجان دیروز یکپارچه تعطیل بود، دیروز صدها هزار نفر از مردم تبریز بدعوت حزب جمهوری اسلامی خلق مسلمان درحالیکه دهها پلاکارد و عکس‌های حضرت آیت‌الله العظمی شریعتمداری با خود حمل می‌کردند، در خیابانها به تظاهرات و راه پیمایی پرداختند و علیه

بقیه در صفحه ۲

بدینوسیله از تمام دوستان عزیز که از وزارتخانه‌ها و دانشگاهها واطباء و داروسازان و افرادی که با این شرکت بعلت ترور آقای هانس یواخیم لایب همدردی نمودند بی نهایت تشکر نموده ضمنا به اطلاع مشتریان محترم می رساند که شایعه تعطیل کارخانه ایران مرک کلب محض بوده و شرکت کماکان به فعالیت خود ادامه می‌دهد .

شرکت سهامی ایران‌مرک

جناب آقای مهندس عطاءالله محمدی
مدیر عامل شرکت فرش گیلان

با نهایت تاسف درگذشت ابوی محترم را تسلیت عرض نموده وبقاء عمر جنابعالی وخانواده را ازخداوند متعال خواستاریم .

هیئت مدیره و کارکنان شرکت فرش گیلان

درگذشت استاد دانشمند دکتر غلامحسین مصاحب که‌اثاش در فرهنگ ایران به مناسبت تحقیقات علمی ، سرپرستی دایرةالمعارف فارسی همیشه پایدار خواهدبود، پایه گاش و تاسف است، این فاجعه رابه تمام دوستداران فرهنگ وادب ایران وخانواده بزرگوار او تسلیت میگوئیم.

مدیران و کارکنان
موسسه انتشارات امیرکبیر

توجه

حراج حراج
پارچه فروشی کیمونو

مجددا گلباران میکند .
آدرس خیابان زرافشت بین فلسطین شمالی (کاج سابق) از روز ۳شنبه اول آبان بمدت ۱۰ روز تلفن ۶۵۴۶۵۸

اطلاعیه مهم
نخست وزیری

طبق اطلاع نخست‌وزیری آقای داریوش فروهر در مجلسی که آقایان جلال طالبانی و شیخ عزالدین حسینی حضور داشته‌باشند شرکت و مذاکره نکرده‌است.

آگهی تغییرات در شرکت مرغک

باستناد صورت جلسه مجمع‌عمومی فوق‌العاده مورخ ۵۸/۷/۵ شرکت مزبور با اصلاح ماده۳۷ اساسنامه تعداد اعضاء هیئت مدیره از پنج‌نفر به شش‌نفر تغییر یافت و آقایان کاظم باقرزاده رفسنجانی و محسن باقرزاده‌رفسنجانی و عبدالرضا باقرزاده رفسنجانی بسمت اعضاء هیئت‌مدیره انتخاب گردیدند و براین صورت جلسه هیئت‌مدیره مورخ ۱۳۵۸/۷/۵ آقای کاظم‌باقرزاده رفسنجانی بسمت رئیس‌هیئت مدیره وآقای محسن‌باقرزاده رفسنجانی بسمت نایب رئیس وآقای عبدالرضا باقرزاده رفسنجانی بعنوان‌منشی هیئت‌مدیره انتخاب شدندوآقای حسن‌سلامی ازسمت‌مدیریت‌عامل شرکت عزل‌گردید با اصلاح ماده ۳۷ ضمنا اعضاء کلیه چکها و سفته‌ها و اسنادواوراق تعهدآور با امضاء یکی از اعضاء هیئت‌مدیره وممهرشرکت معتبر بودمو هریك ازاعضاء می‌توانندحق امضای مجا زخودرا بدفردیا افراد دیگری واگذار نمایند بدترتیبی که‌امضاء فردیا افرادمذکور ازهرجهت بجای امضاء عضو هیئت‌مدیره باشدو رئیس هیئت مدیره‌میتواند بدیر عامل شرکت هم باشد.

مدیرکل ثبت شرکتها و مالکیت‌صنعتی

اطلاعیه مرغک
مرغداران عزیز

بمنظور جلوگیری ازایجاد اختلال وبی‌نظمی درتحویل سفارشات تقاضا می‌شود جهت سفارش جوجه و انجام هرگونه معامله وپرداخت وجه وهزینوع سند، فقط با آقای مهندس مبشری مدیر فروش تماس حاصل‌فرمائید.

کشمکش وزیر کشاورزی و فرماندار بندرانزلی

بندر انزلی ـ در پی بازگشت آرامش به بندرانزلی، فرماندار بندرانزلی طی نامه‌ای که به فرمانداران کل انقلاب صادر کرده علیه وزیر کشاورزی و دیوماش شیلات ایران اعلام جرم کرد و ایرج‌ورامسیاه‌اصلی نازامی به بندرانزلی فرار شود. حسین جانی فرماندار بندر انزلی مرتکب‌اقدام کوبنوشت ازاین قرار است: «... از دولت موقت جمهوری اسلامی که مصمم است بنیادهای فساد را از بین ببرد، تشکر می‌کنم. متاسفانه دست وجودجنایت کار حضرات آیت‌ا‌ل‌ه‌ا‌لله‌ا‌لله‌ا‌لله

دولت مجاز است بخاطر مصالح ملی اصولا به مسافر خارج وافراد غیر تاجر دیناری ارز نفروشد ولی مجاز نیست آنرا بچند برابر بفروشد

دولت باید برای رهائی ازبن‌بست سیاست ارزی ، از روش ارزی حکومت شادروان دکتر مصدق پیروی کند

اظهارات ضد و نقیض مسئولان بالاخره روشن نکردکه در ۶ ماه گذشته ۶٫۵ میلیارد درآمد نفتی داشتیم یا ۶٫۶۲۵ر۱۱ میلیارددلار؟!

سیاست ارزی دولت موجب هجوم مردم برای خرید طلا و جواهرات شده‌یعنی بی‌ارزش شدن هرروزه «ریال» که عواقب آن وحشتناک است

مسابقه بانک مرکزی و«بازارسیاه» درگرانی ارز!

از: مهندس م. مهزاد

آقای مهندس عزت‌الله سحابی، اگر برای همه مردم، بخصوص نویسندگان و تحصیلکرده‌ها، چهره ناشناخته‌ای‌بود،بیک‌شب پس‌ازبرادرسخنرانی مهرونسان درمخالف‌ناپذیرو مجاهد شهید آیت‌الله طالقانی در جنوب تهران بنام«نون ،ولایت فقه» که از رادیو تلویزیون نیز بخش شد، گرد‌ه‌گیری شناختند و به صراحت لهجه و افکار مترقی‌وروش فاطمه‌ای‌اش افرین کنند .

ولی همین آقای مهندس سحابی، که اخیرا بجای آقای مهندس سریرسیمی سازمان سرمایه مضارب شده است، با جلسه معارفه بسازکارکنان آن سازمان به صراحت اعتراف نمود که ماهیتکار اداری دولتی ندارد ،و در گذشته فقط در بخش خصوصی کار کرده، اگر به سابقه بفعه اعضاء دولت از شخص آقای مهندس بازرگان، گزیده که بفعه مسئولان بزرگ وکوچک نظری بیافکنیم می‌بینم اکثرا بهندس و دبیر دبجارند، و یا حداقل در بست وبیخ سال اخیر خارج از کارهای دولتی بوده‌اند، واکثر ایراد واشکالی در کارهایاموجود است، وبا تصمیمی عجولانه و بدون مطالعه میگیرند،بی‌بیک دراثر سوء ست نست، بنگه‌عالیا سابقه وتجربه درامور دولتی واداری‌و بخصوص اقتصادی است، یکی از این تصمیمات و اقدامات مهم همین سیاست ارزی جدید وفروش‌سازدمطبق باشفت بازار سیاه است که درحقیقت اینطور می‌توان نسخه گرفت که دولت بازار سیاه ارز را برسمیت شناخته است بان دلیل که نرخ ارزخود را باآن بازار هرهفته منطق میکند، هرشماره ۱۵۹۸ کیتنبه اول مهرماه روزنامه علامات‌ها مطلب را بعنوان مسئولیت بفعه و نحت عنوان (چرا رسیکاراین‌عضو عزیزاقطع نمی‌کنید)مسئولان بانک مرکزی مارا راهنمائی و هدا!! دادم ونگرار آن مطالب می‌بود است و کسانی که مایلند می‌توانند به‌آن مقاله مراجعه نمایند .

در شماره دوشنبه شانزدهم مهرماه روزنامه اطلاعات (یک عضو بانکمرکزی ایران) ظاهرا با اشاره به مقاله انتخاب معنی در برجسته سیاست ارزی دولتهای گذشته وسری آن بدولت انقلابی کنونی نموده که بنده اصولا وارد مطلب مترح درمقاله ایشان نمی‌شوم فقط اشاره کوتیر آن کافیست کفایت کند، ایشان در ادامه‌ای گذشته و برخی‌ازمختصات و خشنتاک و مبتدیری دولت انقلاب فعلی‌مانسانه (اینماتک‌داکا) منطق‌بیانهای‌مغرب‌ایالستی و استعماری جهانخوار ایران است. سنتر مقاله ایشان جنین است (تنها عمل دولت موقت مطلع نیست و ایستگی ربال بلاذر دلال سیاسی هم دارد) .

حال برگردیم باصل مطلب، در روز پنجشنبه‌دوازدهم مهرماه مشکوکی دولت ماکیان اعلان نمود کهنرخ‌هرمن دو سوم آن دلار که صادرات صادرات فرخته می‌شود به‌صادرات بازنرخ دلار همینشد که هرهفته روزنامه‌ی‌بیاه‌اعلام و برای یک هفته معتبر میباشد وبرای روز شنبه‌چهارم مهرماه این نرخ را هرداکار ۱۰۵ اعلان نمود و در توجه مسئله کمک که دانن تصمیم باتوجه به مطالبات سازمان‌های مختلف توسط شورای اقتصاد، اتخاذ شد و انگیزه آن جلوگیری از خروج بیرویه ارز وجلوگیری از درج دمجم نی جلوگیری (اولاند مبارزه با بازار سیاه ارز) می‌باشد، حال اگر شبحه آن بازار سیاه را مطالعه کنیم می‌بینیم بلافاصله قیمت ارزها در بازار سیاه سرعت‌صعود نموده وبفاصله‌هاخارج به این مطلب را می‌بینیم اطلاع دارم که دلار را تا ۱۶۰ ریال نیز بفروش رسیده و لاند جنز روز بعد منطبق باسرعتبی‌بنده درمقاله اول روز مهرماه به دو دست آن استمعد ذکر خواهد شد .

حالت اینستکه باید منبلر مسابقه دولت وبازار سیاه باشیم جلوی دلار کشف سخنوری و دولت نرخ ارز هر هفته منطبق بانرخ بازار خواهد بود ولاند این مسابقه بجائی خواهدرسید کهمدلن درانیه مهندس دوستاهد دلار بکشد وباشد وهزار نومانی وشاید چند صفرهزار نومان .

شاید این مطلب برای عده‌ای دور از عمل سالم و شوخی و مسخره بنظر آید ولی خواننده عزیز بدیدبگویم و از این راه این ۶۰ر۶۵۶ میلیون دلار روزانه عاید دولت میشود خلل خیلی سابوبسرانگشتی‌حساب‌کنیم ۶۲٫۵ میلیون دلاردر قبل بگیریم و ماهیانه‌فروردین ۶۲٫۵ میلیون دلاردر قبل بگیریم و ماهیانه‌فروردین ۶۲٫۵ میلیون دلاردر قبل بگیریم و ماهیانه‌فروردین ۶۲٫۵ میلیون دلاردر قبل بگیریم و ماهیانه‌فروردین

یکی از معاونان (یامسئولان) بانک مرکزی بسخنبر روزنامه اطلاعات اظهار نموده که « این عمل برای جلوگیری از تمام شدن ذخیره ارزی دولت اتخاذشده چون برخلاف پیش‌بینی وادعای دولت در شنماه‌اول امسال فقط ۶٫۵ میلیارد دلار پول بانک فروش نفت بحساب دولت ریخته شده .

از اظهار این معاون بانک مرکزی مطلب‌بسیار تعجب دیگری این دستگیر میشود و آن نسبتکه‌نموده دفعات متعدد توسط مقامات مهاری دولتی اظهار شده که میزان استخراج نفت روزانه چهار میلیون بشکه‌است که قضمد هزار بشکه برای مصرف داخلی و سه میلیون و سیصد هزار بشکه مختص صادرات میباشد و از این راه بین ۶۰ر۶۵۶ میلیون دلار روزانه عاید دولت میشود حال خیلی سابوبسرانگشتی‌حساب‌کنیم درآمد دولت را از راه نفت بطور متوسطروزانه ۶۲٫۵ میلیون دلاردر قبل بگیریم و ماهیانه‌فروردین

قبلی پیشنهاد کردم اصولا دولت موظف نیست ارز خود را به‌مسافران خارج بفروشد که مجبور باشد آنرا محدود دوبا گرانفروشی کند وعملا باتشویق بازار سیاه عدهای دلالرو واسطه غیره را از ایفاء بمتفع کلان و باداورده برساند بلکه راههای معقول وصحیحی وجود داردکه دولت میتواند خود را ازاین مدمصه نجات دهدو بازار سیاه رابحد تعادل درآورد بدون اینکه اشکالی تولید شود ، و یا مردم را مجبور کند بفرادهای عجیب وغریب گریز ازمشکلات روی آورند، یکی از این راهب را که قبلا در دولت ملی‌شادروان دکتر مصدق عمل شده‌پیشنهاد میکنم:

ما میدانیم که در زمان حکومت دکتر مصدق‌صادرات نفت بطور کلی قطع شد و دولت از این راه درآمدی‌نداشت و در نتیجه ارزی همینکه نمیفروخت (یابطور خیلی محدود میفروخت) و مرحوم دکتر مصدق ماندند پاك فرد عادی برای تهیه مخارج هیئت اعزامی پدادگاه لاهه از جیب خود پول داد و ارز از بازار آزاد خرید .

کارمندان قدرتمی عمل (دکتراما بازنشسته) بانك ملی که با امور ارزی سروکار داشتند مطلع هستند که درزمان دولت مرحوم دکتر مصدق عمدتا خرید و فروش ارز در بانك‌ها متوقف بود ولی بانك بین‌المجتمعی اطلاع میداد که میتوانند برپوند ارز از بازار آزاد تهیه کنندو آنرا بپاورند بانك و پروانه ارزی بگیرند و بدین طریق هم کار مردم راومیفاند و هم بانك بامور معاملات ارز تمیزمیخت.

دولت آدما میکند نمیخواهد جلوگیری از خروج پیروه ارز بدهد، بنابراین اصل این فکر صحیح است، دولت باید از حاصله از فروش نفت را بدون رویاچاچه خروج دهد بلکه باید اینکارراملل زمان مرحوم دکترمصدق توجه بفروش بیرانی بیشتر که گاه به شبکه‌ای۴۵ دلار نیز میرسیدند) که از آن هفتصد هزار بشکه مصرف داخلی رسیده و فقط یك میلیون و هفتصد پنجاه هزار بشکه آن صادر شد (تنها باستناداظهار مسئول بانك مرکزی محاسبه شده)

قدری از مطلب اصلی دور شده، همانطور که درسطور زهرا که آخرین سخنرانی آن شادروان بود نقطه نظر های واقع بینانهاش را بوضوح نشان داد . اوسامانی دادهای بسنار مرفت که اسلام را باعدمهای مترقیانهاش در سراسر جامعه گسترش میداد .

آیت‌الله طالقانی معتقد بادامره ملتک براصول‌ثبوتی‌ارزش بود. برقراری حکومت ملت را ازراه دخالت و دافعی مردم درنکیه امور خود جستجو میکرد . تا مردم احساس‌کنند که در سرنوشت خود مشارکت دارند و نظر آنها مورد توجه قرار میگیرد هرگز احساس مسئولیت نخواهند کرد، هرگز فراموش نکنیم گفته این مرد بزرگ را که میگفت این یك تجربه بزرگ است ـ هرگز از شکست واهمه نداشته باشیم ، درگزارهاته اگرپیرای اولین بار شکست خوردیم نگراس کنیم ـ از شکست تجربه می‌آموزیم و سرانجام موفق میشویم .

جبهه ملی ایران نیز اعتقاد دارد که تنهاراه استقرار دموکراسی و برقراری حاکمیت ملت شکل نخواهاست .

برای تحقق آرمان آیت‌الله طالقانی همه وطن‌پرستان که معتقدان انقلاب عظیم ملیو اسلامی این کشور هستند باید سکس کنندتا اصل شورا ها برمبنای صحیحی حاکم بشود و بنو بطور صحیح بکاربرد ازاید. باید شورا هاشش فدل در صورتی گیری و اداره امور بوجود آمده گیرند.

درود بروان پاك این مجاهد خستگی ناپذیر که در جهت استقرار قدرت ملت همه عمر برمبارزات وپای استیفای حقوق زحمتکشان کوشش میکرد . بادش را گرامی داریوو راهش را ادامه می‌دهیم .

جبهه ملی ایران

تلفن ۳۱۱۲۱۰ خط ارتباطی ما با شما
به استثناء ایام تعطیل ۹ تا ۱۲ و ۱۶ تا ۱۸

خدمت تعیین شود
پیشنهاد میکنم ازطرف مقامات ذیربط دولت مسکن برای آپارتمان های فروشی یک قیمت تعریفی تعیین شود تا نرخ ها دلبخواه نباشد .
علی یوسفی

جسم و جانم دراختیار هموطنانست
آخیراپاهایم تعادل خودرا از دست داده است و میرود که یک انسان میارز . خانمشین شودواگل دیگران گردد ، بعنوان آزمایش تقاضا و آرزو حاضرم پزشکان از یک یک اعضاء سالیمین من مانند قلب و چشم و کلیه برای هموطنان مبارزی که بخودشان مورثر است و حین مبارزه نفس عضو بدنا کردهاند، استفاده کنند .
تفریز ـ خیابان ابوریحان کوچه خوسبسر پلاك ۲۰

ساختمانهای مدارس ،خریداری شود
ساختمان هائیکه در اختیار وزارت آموزش وپرورش است چنانچه مطابق نیاز منطقهای از مالکشان خریداریشده وبهای آن بقاساط چند ساله بمالك پرداخت شود میلیون تا تومان اجارهی کلان خزانه دولت باب اجاره بپهلوراخت میشود ، صرفجویی خواهد شد .
فلاحسین شهریاری اشار

کمپود های شبرك ساختمان
شبرك ساختمانی‌ه دوتن زنج کلو مبتی شهید باباشان هنلاز هنار جمیت کماطلب ازنجات بنایان منطقه مبارزه گردهانه دارای این کمبود هاست : تنها نلفن این شهرك خراب است ـ درمانگاه شبرك فعلا روزی ۲ ساعت دایر است ـ از اسفالت اثری دراین شبرك نیست .
پهسج میدان سوم

آیت‌الله طالقانی عمری برای استقرارحکومت ملت ونظام شورائی مبارزه کرده بود

سیدو سمم مهرماه جهل روز از درخدمت حضرت آیت‌الله طالقانی علامه‌مجتهد ـ مبرز سیوه و راستان خستگی ناپذیر می‌گذرد .

مبارزات سیاسی و طولانی این مرد بزرگ از او انسانی ساخته بود والا وکمبظیر. طالقانی حاق و حوش بودند داشت بعرمی ایرمیتم میباست در مفریدوست و بنابوری‌ا احستام‌خارا بود و در بارس خمیر. او یک لحظه ایران وایرانی را ازیاد نمیبرد و همواره در اندیشه مردم مستضعف بود و فلیس برای مردم درماندگی و بنوا مهوده .

طالقانی درطول چهل سال مبارزه سیاسی علیه حکومت جابر پهلوی دولاد آبزیدهای شمه بود که درمیان هیچ قدری بزاوو درنمی‌آمد. زندانهای طولانی، تبعید دیگریاد، شکنجه‌های جسمی وروحی هیچیک در اراده حال نابذیرو اثری نداشت . او دراوج‌پیرازیت نهضت ملی برهبری مصدق کبیر باستخدمت جبهت مبارزه علیه دیکتاتوری آزد شاید مصدق فرازدندوو در سال سیو ۱۳ به‌تبعاره جند ن از یاران روحانی خودماند آیت‌الله جزائی موسوی و حجت‌اسلام حاج سیدعبدالغنی حاج سید عبدالوی مبارزه را درجبهه ملی ادامه دادو برای نخستین بار در تاریخ مبارزات سیاسی ایران با کسون روحانی در یک سازمان سیاسی مبارزه را آغاز کرد . او از جمله «رزی بوکه انتفاد بیک راهمل سیاسی برای مملکت داشت .

درحقیقه نمازجمعه شانزدهم شهریور و ماه در بهشت زهرا که آخرین سخنرانی آن شادروان بود نقطه نظر های واقع بینانهاش را بوضوح نشان داد . اوسامانی دادهای بسنار مرفت که اسلام را باعدمهای مترقیانهاش در سراسر جامعه گسترش میداد .

آیت‌الله طالقانی معتقد بادامره ملتک براصول‌ثبوتی‌ارزش بود. برقراری حکومت ملت را ازراه دخالت و دافعی مردم درنکیه امور خود جستجو میکرد . تا مردم احساس‌کنند که در سرنوشت خود مشارکت دارند و نظر آنها مورد توجه قرار میگیرد هرگز احساس مسئولیت نخواهند کرد، هرگز فراموش نکنیم گفته این مرد بزرگ را که میگفت این یك تجربه بزرگ است ـ هرگز از شکست واهمه نداشته باشیم ، درگزارهاته اگرپیرای اولین بار شکست خوردیم نگراس کنیم ـ از شکست تجربه می‌آموزیم و سرانجام موفق میشویم .

جبهه ملی ایران نیز اعتقاد دارد که تنهاراه استقرار دموکراسی و برقراری حاکمیت ملت شکل نخواهاست .

برای تحقق آرمان آیت‌الله طالقانی همه وطن‌پرستان که معتقدان انقلاب عظیم ملیو اسلامی این کشور هستند باید سکس کنندتا اصل شورا ها برمبنای صحیحی حاکم بشود و بنو بطور صحیح بکاربرد ازاید. باید شورا هاشش فدل در صورتی گیری و اداره امور بوجود آمده گیرند.

درود بروان پاك این مجاهد خستگی ناپذیر که در تاریخ مبارزات سیاسی ایران با کسون روحانی در یک سازمان سیاسی مبارزه را آغاز کرد . او از جمله «رزی بوکه انتفاد بیک راهمل سیاسی برای مملکت داشت .

درحقیقه نمازجمعه شانزدهم شهریور و ماه در بهشت

فولاد آبدیده‌ای به‌عظمت طالقانی...

در شماره دوشنبه شانزدهم مهرماه روزنامه اطلاعات (یک عضو بانکمرکزی ایران) ظاهرا با اشاره به مقاله انتخاب معنی در برجسته سیاست ارزی دولتهای گذشته وسری آن بدولت انقلابی کنونی نموده که بنده اصولا وارد مطلب مترح درمقاله ایشان نمی‌شوم فقط اشاره کوتیر آن کافیست کفایت کند، ایشان در ادامه‌ای گذشته و برخی‌ازمختصات و خشنتاک و مبتدیری دولت انقلاب فعلی‌مانسانه (اینماتک‌داکا) منطق‌بیانهای‌مغرب‌ایالستی و استعماری جهانخوار ایران است. سنتر مقاله ایشان جنین است (تنها عمل دولت موقت مطلع نیست و ایستگی ربال بلاذر دلال سیاسی هم دارد) .

حال برگردیم باصل مطلب، در روز پنجشنبه‌دوازدهم مهرماه مشکوکی دولت ماکیان اعلان نمود کهنرخ‌هرمن دو سوم آن دلار که صادرات فرخته می‌شود به‌صادرات بازنرخ دلار میباشد که هرهفته روزنامه‌ی‌بیاه‌اعلام و برای یک هفته معتبر میباشد وبرای روز شنبه‌چهارم مهرماه این نرخ را هرداکار ۱۰۵ اعلان نمود و در توجه مسئله کمک که دانن تصمیم باتوجه به مطالبات سازمان‌های مختلف توسط شورای اقتصاد، اتخاذ شد و انگیزه آن جلوگیری از خروج بیرویه ارز وجلوگیری از درج دمجم نی جلوگیری (اولاند مبارزه با بازار سیاه ارز) می‌باشد، حال اگر شبحه آن بازار سیاه را مطالعه کنیم می‌بینیم بلافاصله قیمت ارزها در بازار سیاه سرعت‌صعود نموده وبفاصله‌هاخارج به این مطلب را می‌بینیم اطلاع دارم که دلار را تا ۱۶۰ ریال نیز بفروش رسیده و لاند جنز روز بعد منطبق باسرعتبی‌بنده درمقاله اول روز مهرماه به دو دست آن استمعد ذکر خواهد شد .

حالت اینستکه باید منبلر مسابقه دولت وبازار سیاه باشیم جلوی دلار کشف سخنوری و دولت نرخ ارز هر هفته منطبق بانرخ بازار خواهد بود ولاند این مسابقه بجائی خواهدرسید کهمدلن درانیه مهندس دوستاهد دلار بکشد وباشد وهزار نومانی وشاید چند صفرهزار نومان .

شاید این مطلب برای عده‌ای دور از عمل سالم و شوخی و مسخره بنظر آید ولی خواننده عزیز بدیدبگویم و از این راه این ۶۰ر۶۵۶ میلیون دلار روزانه عاید دولت میشود حال خیلی سابوبسرانگشتی‌حساب‌کنیم درآمد دولت را از راه نفت بطور متوسطروزانه ۶۲٫۵ میلیون دلاردر قبل بگیریم و ماهیانه‌فروردین

دردول کشف نفت

مریک اصر غر فتی نیروی هوائی هستم با چهار هزار و هصتصد نومان دریافتی ، اخیرا که بتهران منتقل شدم میبینم، سه هزار نومان از حقوم را باید صرف اجاره خانه کنم، آیا باشان زن و چند اولاد میشود با ۱۸۰۰ تومان زندگی کرد ؟
دهشتی

فعالیتهای ششمی های نظام قدیم

ازمسئولان وزارت آموزش و پرورش تقاضا میشود، برای سال آینده نیز یک نوبت از ششمی های نظام قدیم امتحان بگیرند.
دزفول ـ ف کلانتر

پاکتهای شیر «چکه» می کند

مدنیست که شیر پاستوریزه محصولات خود راسیوو دودرصد، گران کردهاست تا از سایر کارفرونشان عقب نماند و بحدی آنکه اغلب پاکتهای شیر «چکه» میکند وانتظار مردم ایناست که مسئولان این کارخانه بنع ضعفا قدم بردارند بعملا بزنیان آنها .
علی یوسفی

خواهان تحصیل مکاتبه‌ئی هستم

بااین شرح کثیرای دولتیمد ها تهماستخدامی‌وجود ناوریم و درسیرسرست تکنیم مادبیلیه های شاغل که چندین سال کنکور داده و فبول نشدمایم خواهانمیان از مسئولان آموزش عالی ایست که مرتبتی بنجهد که شاغلین تحصیلات عالی از طریق مکاتبه بتوانند به آرزوی خود برسند.
جعفر کادهوز

فعالیتهای شصمی های نظام قدیم

ازمسئولان وزارت آموزش و پرورش تقاضا میشود، برای سال آینده نیز یک نوبت از ششمی های نظام قدیم امتحان بگیرند.
دزفول ـ ف کلانتر

در تعقیب عمل دولت روز شنبه چهارم مهرماه

بفکرجای خالی «پدر» باشیم...

اعظم طالقانی : بایدانقلاب را به مقصد رساند .

ابوالحسن طالقانی : مرگ پدر طبیعی بود و شایعه مسمومیت‌او دروغ‌است

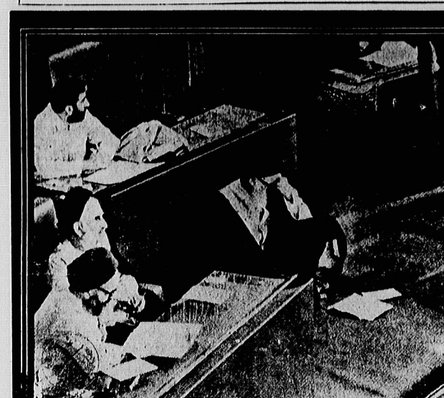
«پدر طالقانی» در مجلس خبرگان !

ابوالحسن طالقانی

چهل روز از شهادت آیت‌الله طالقانی گذشت و این چهل‌روز به یاد تاریخ‌پوست. ملت‌همچنان که در روز نوزدهم اوبدر زمان به ملکوت اعلی نشان داد ،خوب می‌داند چه مظیم بزرگی را دست داده است. آیت‌الله‌طالقانی مجاهد بزرگ و خستگی ناپذیری که چهل سال مداوم در ترسیم مبارزات سیاسی این سرزمین حضور موثر داشت و زندانها سکنجه‌ها کاههای رژیم منفور استبدادی را فتح کرد ، درس بزرگی به ما آموخت درسی از استقامت ، پیکار و پیروزی ... راه را راه زیستن معنی واقعی بود و سنیزیدن با هرچه کاربرگ شرک دارد و اختلاف طبقاتی‌را توجیه میکند، آرمان او جامعه بی‌طبقه توحیدی بود . جامعه‌ای تارغ از تکبر و قدرت طلبی ، و گفت ، زندانی باید به نیران برود ، خوش باشند و آخر ... با مجموعه‌ای از گفتوشنود او ، تصویر ها و یادنامه ها ، خاطره ابوذر زمان را درچهلمین روز شهادتش گرامی میداریم، گزیده‌ئیدهام ، مجموعه را در دو صفحه ، بخجالتم کمی ، کاستی‌اش را به ما ببخشائید.

اعظم طالقانی در مراسم یاد بود پدر میارزش

باید انقلاب را بمقصد رساند

وضعی خبر حدث آیت‌الله طالقانی در پخش شد و برق آسا ملکت رابوشاند بهر به سوک نشاند، آن روز ، نظم طالقانی ، مریم را بیشتر به هیجان زد و در واقع نکانشار داد، او گفت: اعظم طالقانی، مراجعه میکنند و فعلی دفتر در شورای مشکله هست و آنجا تکمه‌دور است ، کارها را برای رسیدگی بیشتر به ارگانهای دولتی محول میکنند و شکایت و خواست ها را تعقیب می‌نمایند.

«اعظم طالقانی» ، جامعه‌زنان‌انقلاب‌اسلامی را نیز همراه عده‌ای از علاقمندان و مسلمانان خانم اداره میکند. این سازمان که درخیابان هدایت ـ بعد از خیابان تنکابن واقع شده، کارمندانی در زمینه‌های‌آموزشی ،اطلاع‌رزی، زنان، بررسی اصول‌تغذیه مادی ،تنظیم‌کردن جامعه شناسی و چند رشته دیگر دارد کهبزد است و اخیرا نیز دست اندر کار انتشار

خواست ها را رقیب می‌نمایند.

«اعظم طالقانی» ، جامعه‌زنان‌انقلاب‌اسلامی را نیز همراه عده‌ای از علاقمندان و مسلمانان خانم اداره میکند. این سازمان که درخیابان هدایت ـ بعد از خیابان تنکابن واقع شده، کارمندانی در زمینه‌های‌آموزشی ،اطلاع‌رزی، زنان، بررسی اصول‌تغذیه مادی ،تنظیم‌کردن جامعه شناسی و چند رشته دیگر دارد کهبزد است و اخیرا نیز دست اندر کار انتشار

اعظم طالقانی : بایدانقلاب را به مقصد رساند .

ابوالحسن طالقانی : مرگ پدر طبیعی بود و شایعه مسمومیت‌او دروغ‌است

خاطره ها و مقالات مردم در باره انقلاب است و از همگان خواسته است، مقالات و خاطرات خود را به نشانی جامعه زنان‌انقلاب اسلامی ارسال دارند.

«اعظم طالقانی» در میداری که باوداشتیم از مرگ چهره سخن گفت و خاطره‌ای نیز که شاید ، بقول خودش ، یکی از تلخترین لحظه های زندگی‌اش ... آنطور که خودواو میگوید :

در «اروموه» بودم و آن شب بخش‌داشتیم با مردم در باره پدرم میگفتند چرا ایت‌الله طالقانی بخاطر فرزندانش ، شهر را ترک کرده بود، گفتم :شماملت طالقانی‌راتشکیلدهید، والا ایبطور قضاوت نمی‌کردید ، پدرم، نه بخاطر فرزندانش ، بلکه بخاطر کسانی که بعد از انقلاب هم بدون دلیل بزندان می ـ اندازند و مورد آزار و اذیت قرار میگیرند، شهر را ترک کرد و منتظر بود که چرا باید چنین باشد ، مگر سواک هنوز فعال است؟

بحث ما با مردم تا نیمه های آن شب طول کشید و من نمی‌دانستم در همان لحظه ها پدر در آستانه رحلتاست. آن شب‌در بی‌خوابی وخستگی ، بیدار شدم ، نزدیکی اذان صبح بود، یکی از همراهان ما در اتاقم راکوبید و گفت ، زودباش باید به تهران بروم ، شخیر شده بودم که چرا به این زودی؟ ... هرچه می‌پرسیدم چی شده هیچکس جوابم را نمیداد و همه بهم نگاهمیکردند، ناباآخره از رادیو صدای آقای مهندس بازرگان را شنیدم و دانالله و اناالیه راجعون ، راکهخبر از رحلت پدر بود و بی پدری ما .

«اعظم طالقانی» میگوید : به توصیه و راهنمائی جمعه اولین شورا را خود ما در خانواده پیاده کردیم و بعد هم در مقدرینی بعد سالها پیش ، نظام شورائی را پیشنهاد میکرد و بکار می بست.. نظر خاص طالقانی بر باره گروههای سیاسی موجودمیبود، فرزند ارشد آیت‌الله طالقانی است و در بسیاری از مسامرتها با او بود. نخستین پرسش در باره آینده نبیند فرهنگی‌طالقانی است .

ابوالحسن طالقانی : سواک هم وقتی در دوران رژیم سابق با او بازجوئی فرامی‌خواند و بزیرشکنجه قرار میداد ، مرتبا در باره ایدئولوژی ما میپرسید و همین شباهت را برای ما و در باره ما سرهم بندی میکرد. تو خود حدث مفصل بخوان از این مجال... اما بطور کلی باید گفت که این جانب بهمچو حزب و گروه و جمعیت و سازمانی وابستگی نداشته و ایدئولوژی من نیز اسلام راستین است و بس .

ابوالحسن طالقانی، در باره گروههای سیاسی موجود در مملکت ، که موردسئوال من واقع شده بود گفت : گروههائی کهبدور از حاجرحمال تبلیغاتی و خجمت خاکهستند، مطمئن باشند که ملت مردم هم با آنها هستند ... آنها شاکردان مومن و دلداده در مدرسه زندگی هستند ، خیلیهارا در مدرسه زندگی درخشیدند ، خیلیهارا در جهاد و جنجال و هیاهو ۲۰ دقیقه ساخته و تعدادی از آنها را نیز برای بهره‌برداری تحویل‌داده‌است... هجنین گروهی که همین هفته پیش برای‌حکمان یک روستا در جالوس‌اقدام‌کرد ـ جالوس آن راه را به تهر رساند ...

برنامه‌های اجرائی اربعین «پدر» را به بنیاد طالقانی بفرستید

از سوی خانواده طالقانی تداوم انقلاب اسلامی این شهید بزرگوار، برنامه‌های اجرائی خود را در این مراسم با دقت و مراقبت کامل ضبط و جمع‌آوری کند و سپس به خانواده با بنیاد طالقانی بفرستند تا بتواند فعالیتهایی به تدوین و تنظیم و انتشارمجموعه آنها و نیز در صورت امکان ، بهتر است انتشاره گزیده های هریک اقدام شود . به هر حال این یادگار های گرانقدر را بازگرد شاید بتوان و فراموشی زمان ، آنها را از رهنمود خانواده طالقانی

قله بلنداندیشه‌وایمان

فضا بسوی خدا برد ، طالقانی را
مناز فضا به خدا میرم بناه امروز
بفیوز تیره مست یاری دیجه بیار
درآتش غم خویش ای دل شکسته بسوز

★★★

بید پرآز سراز خاك و غمگساری کن
تورا نداشتن و زیستن چیشوار است
هنوز ملت مهبوت ما نمی‌داند
کهطالقانی ما خفت و خصم بیدار است

★★★

کجا بناه برد بعداز این مجاهد خلق
گلام سفره بعروی گرسنه باز شود
کلام لب پسه جیتن پتیم بوسه زند
کلام خانه دگر بلند نیاز شود

★★★

حقیقی است که آزادگان میرند
قدم بسه آتشگ در سوگ او بگونه دوید
نشست در وجود ما تبلیغ شیخ
نماز جمعه ندانیم زودریش چکنید

★★★

بگو مشعر قرآن بعروی صحنه چشید ؟
شکفته برلب او آیههای قرآن بود
بسینه گلشنی از مهر خلایرایان داشت
بلند قد اندیشه بود و ایمان بود

★★★

بس‌است گریه نمیرد قدیس‌او زنده است
همیشه سایه پاکش کنار نهضت‌ما ست
بهای پرچم اندیشه‌ئان بهاخیزید
چراغ راه سعادت شهادت و شوراست
دکترامان‌الله احسانی
شهریور ۱۳۵۸

فقط باخدادرددل می‌کرد...

مجاهد نستوه آیت‌الله طالقانی چهلمین نامه‌ای‌بیش برتقاضا و یا پیشنهادی به طاغوت و طاغوتیان نوشوت. او اگرهم می‌خواست شکایتی بکند این شکایت را به عنوان یادداشت شخصی بی‌گرافی‌آورد و پیش خود وکوئی‌هر شکایتی ، میخاطبت شخصی بکند ، می‌نیاد و همواره با خدای شکایت‌بخش و درهم‌کوبنده نزد گویان ، زار ونیاز می‌کرد .

میدطبل سال ۱۳۵۰ هجری شمسی ، ماموران آیت‌الله طالقانی را بازوشت کردند و سپس ایشان را بمزایل تبعید نمودند . این یادداشت را آیت‌الله‌طالقانی درهمان زمان ، تهیه کرد ،متن یادداشت را بشرح زیر است :

نسه تعالی

باخدا ودرددل (۲۹ آبان۵۰) از طرف کلانتری ۹ درمنزل بازداشت شدم بطوریکه آزادی زن و بچه و نزدیکانم را سلب کردند ، این‌گوه بازداشت بدون‌قرار ستند بچهداده واصلی است ، علت آن‌چه بوده واتهام چیست ؟اگر برای اجرای ، سمفنب اجباره بوده که وظیفه هرعالم روحانی و امام جماعت است که در مسجد منتسب بخودو تفسیر قرآن و مسایل دینی بگوید ـ البته در کشور اسلامی ـ و اگر جرمی بوده چرا قبلا کتابالاقل کسیبیزن امنیت بکردماند ـ اگر مدعی ایلاهند باید معلوم شود که بوسیلهٔ چه‌کسی وچوقت بوده .

در روز دوشنبه (اول آذر۵۰)ساعت ۹٫۵ هده زیادی ماموز با سادون کلانتری ۹ بنام سرگرد منصوری بدون کسب اجازه و ناگهان بمنزل آمدند دستور حرکت‌کردن دادند و مجال و اجازه تفکر یا خانواده و تهیه وسایل هم نمی دادند ـ ویا مواخذه ایلاغی را بمن ارائه دادند که کسیبیزن امنیت برای مدت سه سال با اکثریت یك یا دو نفر تبعید به زابل را تصویب کرده بدون استناد به ماده جرمی و عملی به این ترتیب را ایلاغ به چندگزنه بیماری که باید زیر نظر طبیب معالج و رژیم غذائی و دوائی باشم بجائی تبعید شدمام که وسایل مجیزی‌نیست و آمد ورفت خانواده با گرفتاریهائی که دارند بسیار مشکل است ، و اینجا هم بعنوان تبعید با بحال زندانیم قطع ارتباط بمن می‌بم.

ایرانی که مسلمان شد .
عمودی :
۱ـ کودک از بهر روزی ماه زنند ـ امروز جهلمین شب درکشتست اوست ـ شیرباید خورده
۲ـ واحد شمسه ـ نیست شده ـ قسمتی از لباس .
۳ـ زبانه‌آتش‌ـ واحدگرد ـ باآب کباب میشود ـ پسوست
۴ـ دشمنه ـ بلند آواز ـ مصروف ـ خدا شکر خشک شود .
۵ـ شجره نابایدبه بورد و چهرباش کردن ـ وسیله مراسم و ملت ـ مرافبت دوخت و اگر در دروزان کلمه اشاره ـ از یاد های غطرناك
۶ـ هنر خدمت است ـ نیکویی از او سرنمی زند ـ مشبوه رامین .
۷ـ قدوقامت بلندی دارد ـ راه فرار ـ خونخوار ، خندان ـ مخترع بلند .
۸ـ در اسپانیا سرمایه خاشایش میرودند گندم خورد و از بهشت بیرون گیاهی .
۹ـ از علامات جمع ـ آقاو سرور ـ از شهر های آسیائی ـ پسر در لنطف پسوست
۱۰ـ تهاست ـ از صفات حق است ـ تلخ .
۱۱ـ مد درست و حسابی ندارد ـ بنزوی همه ساحب اشاره ـ از یاد های غطرناك
۱۲ـ هنر خدمت است ـ نیکویی از او سرنمی زند ـ مشبوه رامین .
۱۵ـ ازاربی‌جهد ـ اولین
۱۶ـ هنوز سرگرم بررسی قانون اساسی‌است‌ـ پیشوا و رهبر .
۱۷ـ ساقه خشک شده گندم
۱۸ـ از شهرهای شاه‌از روز های معروف .
۲۰ـ جان از تنهاش بدر رفته ـ شاعر از ابهام ـ ملول بود ـ چیکس ـ سگ باچیگر .
۲۱ـ گاهی کار بیدا میکند ـ مکانی برای خواندن درس ـ از ورزشهای سبک .
۲۲ـ وقت و لحظه ـ یکی از اقوام ایرانی ـ حرف ندا ـ در نابسامان بیشتر میخورند .
۲۳ـ در غربت بهتر نوازند ـ دوراش را شیرین دیده‌اند ـ واحدی درورزن ۲۴ـ سند خباب ـ قیمت اجناس دربازار ـ زمانی به باغی آسیران میستند ـ چیست .
۲۵ـ قبل دوما ـ علامت ماه ـ تفضیلی ـ ابرفرق ـ نام شاعر گرامی ایاپیسر ـ خنثی مرتبت .
۲۶ـ دمبورمتصل ـ ماسلمان گنگو کرده ـ برای رفیع ـ دمبورهای دی زنند ـ سوار بر زبر بادارد .
۲۷ـ برای زغال طبیعی شب درکشتست ـ اوست ـ اتاق نشیمن شده .
۲۸ـ به دنبال اسمی کهاید معلی میشود ـ رونق و رخشندگی ـ سرپشتکب ـ بیدهند ـ حرف شرطی .
۲۹ـ سوزن ـ بلند آواز ـ مصروف ـ خدا شکر خشک شود .
۳۳ـ تجربه نابایدبه بورد و

اظهارات آیت‌الله‌العظمی شریعتمداری درمورد طرح ترور ایشان

وقایع کردستان

در باره وقایع کردستان نیز حضرت آیت‌الله‌العظمی شریعتمداری گفتند: من همیشه براین اعتقاد بودم که در اوایل کار میشد کارهائی انجام داد که جنگ وستیز ضرورت پیدا نکند، آنهائیکه گرائی هم که تنها نتیجه‌ای نپرداشت.

حتی عده‌ای از سران اکراد نظیر قاسملو فرانیها بودند ومذاکراتی هم انجام دادیم قاسملو که اوایل برای مذاکرات بود، اثر من خواست که باستفاده از نفوذ خود، جائی را بکردستان اعزام دارد، لکن من بوضوح بیان میدادم که نشد، شاید تاسف شما یکی از عوامل بیطلبی، خود شما هستید و چگونه در تشخیص دیدارتان چنین اشتباه کرده.

حضرت آیت‌الله‌العظمی سید کاظم شریعتمداری در یک مصاحبه مطبوعاتی باخبرگزاری پارس، اختشاش‌ها افغانستان را ناموزدی بین دولت ومردم آن کشور خواندندوگفت کردند که ایران، بیهوجه صد دخالت دراموز افغانستان را نداشته و ندارد، بلکه باتوجه بخواست‌هائی که از سوی گروههای مسلمان افغانستان میشده، با فقط صدد راهنمائی دولت آنکشور رازدقایق اسلامی میکردند.

حضرت آیت‌الله‌العظمی شریعتمداری افزودند:

اگر در کشوری، آشوبهائی بجشم میخورد و ملتی مظلوم وقتیکه مایلوث آنرا حسیب میکنیم وازراه‌ها باعرم از موازین اخلاقی و اصول اساسی و حقوق بین‌المللی قیمت کشوبوجوده مظهرایمان وهاث در امور داخلی آنها قیمت، کمانیکه این تذکرات وراهنمائها را در مورد فلسطین، فیلیپین و ازبزم هم بدهیم و این کاربست که لا اخلاقی و استاره قیمت، من نیست که بگویم اشتباه‌کمال بین جریانهای دولت وملت، قابل تبیت. حضرت آیت‌الله العظمی شریعتمداری افزودند:

قیمت میشن در اخری است که بهیکام افت در میشود، یک روزانه آقائی بنام آقا خواستم که میالی بوجود آید از دو سخن آنجا آنجا خواستم که میالی بوجود آید از دو سخن آنجا آنجا خواستم که میالی بوجود میدگان آقائی بدهند، در حالیکه این اخلاق واقع وقوع نمی دانیدگری دخیل را این خبرهم بوجوج میشود بود.

در ارتباط باشایعه سوء قصد بحضرت آیت‌الله‌العظمی شریعتمداری، ایشان‌یادآور شدند، هیچگام مراحمت از مشیه فرمانده وآمادگی این شیر تلفن از تهران حرکت میشد پرسش کرد و درضمن محولیاست ما را از وقوع توطئه‌ای که قوت کنند، بیان کردند.

با یاد داریم خودتان از پایان اقامت ما مشیدم گفت: باز باشد و این بستگی بدوات دارد که چگونه تشخیص‌بدهد واین موضوعی است که دولت ما باید اتخاذ انجام دهند.

ذخالت خارجی

در باره دخالت دیگر کشور ها در حوادث کردستان ایران گفتند: دخالت مقابل میدارند که ماشاهده، دخالتهائی صورت میگیرد والبته هر ناراحتی دراین باشد، امکان مداخله خارجی هست.

من معتقد که به آنها کمک میشود، ولی از چه کشور، باید استناد صحیحی داشت. چون خارجی هماحلقه میکنند، ولی روما از خود دانی بیکدارند.

در زمینه انتخابات شورای شهرستان ها و کیفیت استقلال مردم، حضرت آیت‌الله‌العظمی شریعتمداری گفتند: ما مردم، باوجود آنکه همه مردم بمعنای حکومت جمهوری اسلامی آگاهی داشتند، بخوبی استقبال کردند. ولی بعضی از شهرها، بخصوص شهرهای کردستان، بدلیل آنکه این امر بصورت یک امر اجباری بر مردم وارد شده بود، یکی از علل بیکفایت مردم آن اجباری بودن انتخابات بود، ولی در آینده با آزادی کامل میتوانند کار خود را انجام دهند، چون دیدمانند. بخیلی از کار ها قانونی و شرعی است. و بعضی مقاومتها، انجام نمیشود، که دلیل آن روحی که مردم داشتند، برای پاره‌ای از اختلافات فرق کرده است و شاید اینرا، همه کس نمیدانند.

دیگر آنکه، براساس شکایاتی که بما رسیده، اینها اسما میگویند که انتخابات آزاد است، ولی مقدمات کار را طوری فراهم میکنند که بگونه آزاد باشد. درانتخابات شهرستان کرمانشاه، بعضی از صندوقها، اجازه کار که در صندوق های دیگر شهرهای استان آذربایجان قائل بودند، کار انجام نمیشد، ایشان سپس اظهار داشتند: اولین کیفیت انتخابات مجلس خبرگان، تعداد آزاد ارائه رای بین از جمعیت رای دهنده آن شهر بوده و برای اینکه اختلافی پیش نیاید، در آزمان اعتراضی بنحوه انتخابات نکردم. ایشان افزودند: دولت باید در جریان انتخابات مجلس شورا، بطوری عمل کند که جلوی دیکتاتوری پیش نیاید. باید کار را غلبه اسلام است. کاری که است که طاغوت میکرد.

حضرت آیت‌الله‌العظمی شریعتمداری، در مورد کسی که بکشورها گفتند، بخشش فرستان، از نظر اسلام، بسیار پسندیده است، چون بکشورهائی، که‌اهم همسایه ما، مذهب نیستند، کار انجام شده، زیرا طاغوت هم پولهائی را بصورت حاتم بخشی، در اختیار سایر کشورها قرار میداد، درحالیکه رائه ها وجود داشت و بیکار هادر کشورفراوان بود.

آنگاه وی گفت: اینطور نیست و مدارکی دارم که ارائه خواهم کرد.

وی، باابراز برخواستهای خود، دو عزار برای من فرستاد که حاکی از اعمال مخرب خشونت ها در کرمانشاه بود و باایین کار مخواست گناه را بگردن دولتهاندازد.

در اینجا من از او قول شرف گرفتم که به آنجا برود و آرام باشد، آنها، عامای کرد، بعدا چز جدیدار نق‌ماندند وعده‌هائی به آنها داده شد، حتی مرحوم آیت‌الله‌طالقانی نیز گفت: به آنها وعده‌هائی داده شدکه مقوم شد باپیوند هم بعد از همان عده، هم بدین بود که در آنموقع، بعضی نمیتوانست باهماتگره و حمایتها، حل و فصل شود، والان هم ترس من نیست که خدای ناکرده، این دگرگیها، یک جنگ فرسایشی تبدیل شود و دامنه آن بجاهای دیگر هم سرایت کند.

حال آنکه، نظر من اینست که هرچه زود تر، این موضوع از طریق مذاکره و تفاهم حل شود.

حضرت آیت‌الله العظمی شریعتمداری سپس با اشاره به این حدیث پیغمبر اکرم (ص) که پادشاهی کاری نکنید که تمام دعاهای صلح بسته شود و یکجر باید باز باشد.

با یاد داریم که این حدیث کشیم که تمام دعاهای نظام در آن باز باشد و این بستگی بدوات دارد که چگونه تشخیص‌بدهد واین موضوعی است که دولت ما باید اتخاذ انجام دهند.

نماز جماعت به امامت دکتر ممکن

انجمن اسلامی سازمان خبرگزاری پارس اعلام کرد: بمناسبت چهلمین روز درگذشت مرحوم آیت‌الله طالقانی مقادر نظیر پنجشنبه هفته جاری مراسم یادبودی در سازمان خبرگزاری پارس برپاخواهد شد. این مراسم رسم‌ا‌ز ساعت ۱۰ صبح روز پنجشنبه ۲۶ مهر ماه در تالار سخنرانی این سازمان برپا افتتاح خواهد شد و برای نخستین بار در تاریخ تاسیس خبرگزاری پارس فریضه ظهر و عصر بطور جماعت به امامت کنت دکتر کلیه اسقفهای انجمن اسلامی خبرگزاری پارس برگزار خواهد شد.

همکاری پیشاهنگان مدارس واعضاء انجمن احیاء مساجد با ماموران راهنمائی ورانندگی

با اجرای مرحله دوم طرح ترافیک تهران از اول آبان ماه پیشاهنگان مدارس و اعضای انجمن مساجد (گروه امام) به کمک ماموران راهنمایی ورانندگی از ورود اتومبیل بمنطقه مرکز شهر، جلوگیری میکنند. اقرای که خواهند شد، اقرای که ماموریت دارند در کنترل عبور و مرور اتومبیل های شخصی با ماموران راهنمایی و رانندگی همکاری کنند با بازدید های بوجب شخصی شده‌اند بوجب طرح ترافیک تهران از ساعت های قانعت‌نشین از ساعت ۶٫۱۵ الی ۱۲ ظهر در محدوده‌ای که از شمال خیابان طالقانی (بخت‌جنبید) تا مشرق به خیابان مصطفی خمینی (سیروس) تاعمرت، آباد و خواجه عبدالرحیم تا خیابان ولی‌عصر و از غرب به حافظ (خیابان‌ناز) و (شاپور) خلیج عبور میابد و ترافیک را هدایت و راهنمائی میکنند. قانون اساسی وسائل نقلیه عمومی بدلیل خط کشی و بیشتر به طرف شرق حرکت کنند و از عبارات فاضی از صادقاتی تا حدود زیادی کشیده شود.

به موجب کسب اطلاع خبرنگار ما مطالعاتی نیز در جریان است تا امکانات بیشتری در جهت حرکت سریع وسایل نقلیه‌عمومی اهم از اتوبوس - مینی‌بوس تاکسی سرویس های‌اداری آموزشی مطالعاتی و مدارس‌راهم شود و به هماهنگیه که مرکز وسایل نقلیه آسائش و سرعتشان بیشترشده است دوباره‌گشته از جایابهایی که‌خطوط‌ویژه در آنها قبلا پیش‌بینی‌شده این تسهیلات فراهم آید. کارشناسان‌ترافیک‌ازمسئولین راهنمایی ورانندگی و شهرداری اظهار امیدواری کرده‌اند در صورت همکاری مردم با اجرای این مرحله از طرح ۵۰ تا ۵۸ درصد از حجم ترافیک کاسته شود.

این عده همچنین امکان مراجعه با شکایات را در مناطق مختلف تهران‌فراهم‌کرده‌اند تا اگر اشکالی در سال شماره ۳ پیشکار ما بوجود آید، بلافاصله رسیدگی شود.

دعوت از شاکیان هژیر یزدانی، سهراب محمودوندیان و سرلشگر گوهری

مخصوص شاه مخلوع سرلشگر رضا گرهرهزبذد حاجی میرزا جلال خان شکایت و با اطلاعاراند، دعوت کرد بسا در مدت داشتن اسناد و مدارک به دادسرای انقلاب دادگاه انقلاب اسلامی انتشار یافت ، از کلیه کسانی که از هژیر یزدانی، سهراب‌مهرداد معروف و سهراب محمودوندهمکار هژیر سرمایه‌دار معروف شکایت دارند دعوت می شود تا ظرف مدت۱۰ روزباید دست داشتن اسناد و مدارک باین دادسرا واقع در زندان اوین مراجعه‌نمایند.

دادسرای انقلاب اسلامی تهران در اطلاعیه‌های دیروز از کلیه کسانی که علیه مافیای سابق اداری و مالی ساواک و اجودان مخصوص شاه مخلوع دادسرای انقلاب اسلامی انتشار یافت ، از کلیه کسانی که از هژیر یزدانی، سهراب‌مهرداد معروف و سهراب محمودوندهمکار هژیر سرمایه‌دار معروف شکایت دارند دعوت می شود تا ظرف مدت۱۰ روزباید دست داشتن اسناد و مدارک باین دادسرا واقع در زندان اوین مراجعه‌نمایند.

دادسرای انقلاب اسلامی تهران در اطلاعیه‌های دیگر از کلیه کسانی که علیه مافیای سابق اداری و مالی ساواک و اجودان

شاه مخلوع درپاریس نشریه «ایران آزاد» منتشر میکند

خبرنگار اطلاعات از پاریس تلفنی گزارش داد: از چند روز پیش نشریه‌ای بزبان فرانسه و پنجاه‌برگ بنام «ایران آزاد» در پاریس منتشر می‌شود که مخصوص ایران همه میباشد سردبیر گردانندگان این نشریه‌چهار ایرانی‌اند که میباشد سردبیر گردانندگان این نشریه‌چهار ایرانی‌اند که یکنفر دیگر هستند.

باباظهار نظر چند نفری از اعضای سواک منحله که بهمراه هم در پاریس بر ضد انقلاب اسلامی ایران‌فعالیت دارند و نشریه مذکور را بزبان فارسی برگزار خواهد شد.

مخلوع درپاریس نشریه «ایران آزاد» منتشر میکند

میکند. بودجه این نشریه را شاه مخلوع تامین میکند.

در حال حاضر این نشریه بزبان فرانسه انتشار میابد ایرانیان‌مقیم پاریس‌به‌زبان فارسی نیز توزیع میشود و ضمنا در اختیار تعدادی از فروشگاه ها و مغازه ها گذارده می شود تا بفروشند. بنظر میرسد این نشریه‌ایرانیان مقیم پاریس انتشار یافته است تا یکی دهنه دیگر نشریه « ایران آزاد» بزبان فارسی نیز در پاریس منتشر خواهد شد.

موسسه زبانهای خارجی

برای کلاسهای جدید: اعزام - شورت هند - منشیگری ماشین نویسی و کلاس ویژه دانش آموزان سال آخر دبیرستان ثبت نام میکند.

خیابان مصدق - نزدیک چهارراه تخت جمشید، شماره ۵۵۳ تلفن: ۶۶۳۳۳۴ - ۶۶۴۳۴۱ - ۶۶۵۰۶۹ - ۶۶۶۵۰

آگهی دعوت مجمع عمومی

ازصاحبان سهام‌بنگاه‌شرکت مجتمع شیرو گوشت‌مازندران سهامی خاص دعوت میشودکه جهت شرکت در مجمع عمومی عادی بطورفوق‌العاده صاحبان سهام کعدو تاریخ۲۱/۸/۵۸ ساعت پانزده و نیم درمحل‌شرکت تشکیل خواهندشد حضور بهمرسانند.

دستور جلسه انتخاب خانمین عضو مستعفی هیئت‌مدیره.

هیئت‌مدیره

آگهی مزایده گونیهای پلاستیک

مجتمع صنعتی گوشت فارس‌واسته بوزارت کشاورزی و عمران روستائی گونیهای پلاستیک موجود در شرکت‌بشرح زیراز طریق مزایده عمومی میفروشد.

۱ـ گونیهای سالم

۲ـ گونیهای اصلاحی

اوطوبلان میتوانند پیشنهادات خودرابانضمام تامه‌بانکی یک فیش سپرده بانکی معادل ریال تمام بحساب شماره ۸۰۱۱۸ ۱۹٫۸۵۸ دیرکت لاژوسیر شده که روی پاکت جداگانه‌مربوط به‌گونیهای پلاستیک‌قید شده‌باشد بوزیرخانه شرکت واقع در گیلوطرف ۸۱۰۶۵ سد داریوش کبیر تحویل ورسید دریافت دارند.

پیشنهادات در ساعت ۱۱ صبح همانروز بازو قرائت خواهد شد، حضور وپیشنهاد دهنده در جلسه آزاد استوبه پیشنهادات بیسم - مشروط - بخدوش - فاقد سپرده و یا پیشنهاداتی که بعد از وقت مقرر واصل گردد ترتیب اثر داده نمیشود.

شرکت در رد و یا قبول یا کلیه پیشنهادات مختار است و سپرده نفر اول در صورت استنکاف از عقدقرارواضبط ضبط و نیز از عقدبعدی قرارداد منعقد میشود سایر شرایط مزایده شرکت های دولتی در این مورد اصل خواهندشد.

۸۴۷۴ ق‌ف

مجتمع صنعتی گوشت فارس

آ-۱۳۵۱۹

نماینده ایران در کمیسیون دوم مجمع‌عمومی سازمان ملل :

برنامه اقتصادی واستراتژی ایران دگرگون خواهدشد

نماینده ایران ، در بحث عمومی کمیسیون دوم مجمع عمومی سازمان ملل که سه بررسی مسائل اقتصادی جهان پرداخت ، دیروز شرکتکرد و ضمن اشاره به اوضاع اقتصادی جهان و حوادث تاریخیکه از سال گذشته در ایران بوقوع پیوسته از اقتضاء ایران شرایط رشد نمونه در ایران که بر کنار از آن اوضاع بصورت کشور پایدار ، دیروز شرکتکرد و شده که روی پاک جمله مربوط به پوست ورودم قید شده باشد به دبیرخانه شرکت واقع در کیلومتر ۱۸جاده سد داریوش کبیر تحویل ورسید دریافت دارند.

پیشنهادات در ساعت ۱۱ همانروز بازو قرائت خواهد شد ، حضور وپیشنهاد دهنده در جلسه آزاد استوبه پیشنهادات بیسم - مشروط - مخدوش - فاقد سپرده و یا پیشنهاداتیکه بعداز وقت مقرر واصل گردد ترتیب اثر داده نمیشود.

شرکت در رد وبا قبول یا کلیه پیشنهادات مختار است و سپرده نفر اول در صورت استنکاف از عقدقرارواضبط ضبط و نیز از عقدبعدی قرارداد منعقد میشود سایر شرایط مزایده شرکت های دولتی در این مورد اصل خواهند شد.

۸۴۲۲ ق‌ف

مجتمع صنعتی گوشت فارس

آ-۱۳۵۱۸

نماینده ایران ، در بحث عمومی کمیسیون دوم مجمع عمومی سازمان ملل که سه بررسی مسائل اقتصادی جهان پرداخت ، دیروز شرکتکرد و ضمن اشاره به اوضاع اقتصادی جهان و حوادث تاریخیکه از سال گذشته در ایران بوقوع پیوسته از اقتضاء ایران شرایط رشد نمونه در ایران که بر کنار از آن اوضاع بصورت کشور پایدار ، دیروز شرکتکرد و شده که روی پاک جمله مربوط به پوست ورودم قید شده باشد به دبیرخانه شرکت واقع در کیلومتر ۱۸جاده سد داریوش کبیر تحویل ورسید دریافت دارند.

پیشنهادات در ساعت ۱۱ همانروز بازو قرائت خواهد شد ، حضور وپیشنهاد دهنده در جلسه آزاد استوبه پیشنهادات بیسم - مشروط - مخدوش - فاقد سپرده و یا پیشنهاداتیکه بعداز وقت مقرر واصل گردد ترتیب اثر داده نمیشود.

شرکت در رد وبا قبول یا کلیه پیشنهادات مختار است و سپرده نفر اول در صورت استنکاف از عقدقرارواضبط ضبط و نیز از عقدبعدی قرارداد منعقد میشود سایر شرایط مزایده شرکت های دولتی در این مورد اصل خواهند شد.

۸۴۲۲ ق‌ف

مجتمع صنعتی گوشت فارس

آ-۱۳۵۱۹

تجدید انتخابات سندیکای بسته بندی چای تهران را به اطلاع میرساند

که در تاریخ۲۷/۸/۵۸ واقع در اداره‌ی‌جان خانه‌کارگر تشکیل وآقایان به سمت های زیرانتخاب شدند.

۱ـحسیبات نصیرعودند	دبیر
۲ـ یداله حاضری	رئیس هیئت مدیره
۳ـ صفر آبشکی	خزانه‌دار
۴ـقاسم میرباشی	عضو اصلی هیئت‌مدیره
۵ـاسماعیل بصیری	عضو اصلی هیئت‌مدیره
۶ـ قدرت اکبری	علی‌البدل
۷ـ داود پوشه‌فروز	علی‌البدل
۸ـمسعودی عسگری	بازرس
۹ـ حسن حاج حیدری	بازرس
۱۰ـ حسن محمد زاده	بازرس

آ-۲۰۸۳ـ

آگهی مزایده پوست ورووه

مجتمع صنعتی گوشت فارس وابسته بوزارت کشاورزی و عمران روستائی پوست و ورووه تولیدی روزانه کشتارگاه بشرح زیر را از طریق مزایده بفروش میرساند.

۱ ـ پوست گوسفند بومی
۲ ـ روده گوسفند بومی
۳ ـ پوست گوسفند مرینوس
۴ ـ روده گوسفند مرینوس
۵ ـ پوست بزی
۶ـ روده بزی
۷ـ پوست گاوی بدون پوستکه

داوطلبان میتوانند پیشنهادات خود را بانضمام فتسانامه بانکی یا فیش سپرده بانکی بمبلغ پانصدهزار ریال بنام صندوق شماره ۸ باز علی البدل ایران شعبه مجتمع حداکثر تاساعت ۱۰ صبح ۸۵/۸/۲۸ دریاکت لاک و مهر شده که روی پاکت جمله مربوط به پوست ورووه قید شده باشد به دبیرخانه شرکت واقع در کیلومتر ۸۱جاده سدداریوش کبیر تحویل ورسید دریافت دارند.

پیشنهادات در ساعت ۱۱ صبح همانروز بازو قرائت خواهد شد ، حضور وپیشنهاد دهنده در جلسه آزاد استوبه پیشنهادات بیسم - مشروط - مخدوش - فاقد سپرده و یا پیشنهاداتیکه بعداز وقت مقرر واصل گردد ترتیب اثر داده نمیشود.

شرکت در رد وبا قبول یا کلیه پیشنهادات مختار است و سپرده نفر اول در صورت استنکاف از عقدقرارواضبط ضبط و نیز از عقدبعدی قرارداد منعقد میشود سایر شرایط مزایده شرکت های دولتی در این مورد اصل خواهند شد.

۸۴۲۳ ق‌ف

مجتمع صنعتی گوشت فارس

آ-۱۳۵۱۹

آگهی دعوت مجمع عمومی

ازصاحبان سهام‌بنگاه‌شرکت مجتمع شیرو گوشت‌مازندران سهامی خاص دعوت میشودکه جهت شرکت در مجمع عمومی عادی بطورفوق‌العاده صاحبان سهام کعدو تاریخ۲۱/۸/۵۸ ساعت پانزده و نیم درمحل‌شرکت تشکیل خواهندشد حضور بهمرسانند.

دستور جلسه انتخاب خانمین عضو مستعفی هیئت‌مدیره.

هیئت‌مدیره

آگهی مزایده گونیهای پلاستیک

مجتمع صنعتی گوشت فارس‌واسته بوزارت کشاورزی و عمران روستائی گونیهای پلاستیک موجود در شرکت‌بشرح زیراز طریق مزایده عمومی میفروشد.

۱ـ گونیهای سالم

۲ـ گونیهای اصلاحی

اوطوبلان میتوانند پیشنهادات خودرابانضمام تامه‌بانکی یک فیش سپرده بانکی معادل ریال تمام بحساب شماره ۸۰۱۱۸ ۱۹٫۸۵۸ دیرکت لاژوسیر شده که روی پاکت جمله‌مربوط به‌گونیهای پلاستیک‌قید شده‌باشد بوزیرخانه شرکت واقع در کیلومتر ۸۱جاده سد داریوش کبیر تحویل ورسید دریافت دارند.

پیشنهادات در ساعت ۱۱ صبح همانروز بازو قرائت خواهد شد ، حضور وپیشنهاد دهنده در جلسه آزاد استوبه پیشنهادات بیسم - مشروط - مخدوش - فاقد سپرده و یا پیشنهاداتیکه بعداز وقت مقرر واصل گردد ترتیب اثر داده نمیشود.

شرکت در رد وبا قبول یا کلیه پیشنهادات مختار است و سپرده نفر اول در صورت استنکاف از عقدقرارواضبط ضبط و نیز از عقدبعدی قرارداد منعقد میشود سایر شرایط مزایده شرکت های دولتی در این مورد اصل خواهند شد.

۸۴۲۳ ق‌ف

مجتمع صنعتی گوشت فارس

آ-۱۳۵۱۹

آگهی اجاره خوابگاه

دانشگاه صنعتی آب‌ایران برای خوابگاه دانشجوئی احتیاج به‌تعدادی آپارتمان‌برای اجاره، درنزدیکی دانشگاه دارد. متقاضیان میتوانند همه روزه (باستثناء پنجشنبه و ایام تعطیل) ، از ساعت۸ الی ۱۲ با تلفن ۲۹۳۱۳۳ تماس بگیرند.

شماره : ۳۹۴۳ـ ۱۱۴۰۳

تاریخ : ۸۵/۷/۱۹

فرم آگهی مناقصه عمومی برای کارهای ساختمانی وتاسیساتی (غیرمصوب)

سازمان آب و فاضلاب اصفهان درنظر دارد روزهای باشمخصات اصلی زیرا به مناقصه بگذارد.

مبلغ برآورد کارمورد مناقصه سه میلیون ریال ۵۰۰۰۰۰۰۰۰ ریال (هشتصد و پنجاه میلیون ریال).

موضوع کار:

سد انحرافی و آبگیرها حوضچه ترسیب‌ساختمان های جنبی آن.

محل انجام کار :

۶۰ کیلومتری غرب اصفهان و در مسیر جاده اصفهان - شیرکوه و از شرکت های داوطلب مناقصه فوق بشرط آنکه حائز شرایط زیر باشند تقاضا میشود حداکثر تاهفتروز از تاریخ نشر این آگهی برای دریافت فرم پرسشنامه‌های کتبی از سازمان مزبور واقع ومشخصات شرکت داوطلب مناقصه مطرح شده است بشرکت طی کارآزمائی واقع درخیابان آزادگان طالقانی روبروی سفارت آمریکا شماره ۴۰۱ مهندسی بمدارها اطاق۴۰۸ مراجعه فرمایند.

پرسشنامه مذکور باید حداکثر ظرف پانعروز تکمیل وعودت داده شود.

شرایط مناقصه عبارتند از :

۱ـ شرکتهای داوطلب برای مشارکت در مناقصه باید لااقل از یکسال قبل از این مناقصه برای انجام‌عملیات ساختمانی و یا تاسیساتی به ثبت‌رسیده وسرمایه آنها حداقل سه میلیون ریال باشد.

۲ـ شرکت و هیچیک از مدیران و شرکاء آن مشمول منع مداخله کارمندان درمعاملات دولتی نباشد.

۳ـ مدیر عامل ویکی از اعضاء هیئت مدیره شرکت باید مهندس با تحصیلات دانشگاهی در رشته مربوط بکار مورد مناقصه وباحداقل پنج سال سابقه کار باشند همانا هریک از مهندسین مذکور باید قبل از شروع سال جاری وبا حداقل ده درصد سهم‌الشرکه در شرکت سهم داشته باشند.

۴ـ شرکت و یا مدیران شرکاء در آن (مدیرانی که مهندس بوده وسهم‌الشرکه آنها کمتر ازدهدرصد نیست) درطی پنجسال قبل بدلیل بکنکار نظیر در رشته کار مورد مناقصه فوق بصورت دست اول یا دستدوم باتمام رسانیده باشند.

۵ـ در مورد کلیه اطلاعاتی که در اثبات حائزبودن شرایط فوق در پرسشنامه قید میشود مدارک مثبوته‌متین ورسمی لازم است که باید همراه پرسشنامه به دستگاه اجرائی ارسال گردد.

سازمان آب و فاضلاب اصفهان درنظر دارد روزهای باشمشخصات اصلی‌زیرا به مناقصه بگذارد.

مبلغ برآورد کارمورد مناقصه سه میلیون ریال ۵۰۰۰۰۰۰۰۰ ریال (هشتصد و پنجاه میلیون ریال).

موضوع کار:

حدات یازده کیلو متر جاده بالایشگاه گازخانگیران.

محل انجام کار: خانگیران سرکس.

از شرکتهای داوطلب مناقصه فوق بشرط آنکه حائز شرایط زیر باشند تقاضا میشود حداکثر تاهفتروز از تاریخ نشر این آگهی برای دریافت فرم پرسشنامه‌های کتبی از سازمان مزبور واقع ومشخصات شرکت داوطلب مناقصه مطرح شده است بشرکت طی گارآزمائی واقع درخیابان آزادگان طالقانی روبروی سفارت آمریکا شماره ۴۰۱ مهندسی بمدارها اطاق۴۰۸ مراجعه فرمایند.

پرسشنامه مذکور باید حداکثر ظرف پانعروز تکمیل وعودت داده شود.

شرایط مناقصه عبارتند از :

۱ـ شرکتهای داوطلب برای مشارکت در مناقصه باید لااقل از یکسال قبل از این مناقصه برای انجام‌عملیات ساختمانی و یا تاسیساتی بمبلغ رسیده وسرمایه آنها حداقل ده میلیون ریال باشد.

۲ـ شرکت و هیچیک از مدیران و شرکاء آن مشمول منع مداخله کارمندان درمعاملات دولتی نباشد.

۳ـ مدیر عامل ویکی از اعضاء هیئت مدیره شرکت باید مهندس با تحصیلات دانشگاهی در رشته مربوط بکار مورد مناقصه وباحداقل پنج سال سابقه کار باشند همانا هریک از مهندسین مذکور باید قبل از شروع سال جاری وبا حداقل ده درصد سهم‌الشرکه در شرکت سهم داشته باشند.

۴ـ شرکت و یا مدیران شرکاء در آن (مدیرانی که مهندس بوده وسهم‌الشرکه آنها کمتر ازدهدرصد نیست) درطی پنجسال قبل بدلیل بکنکار نظیر در رشته مربوط بکار مورد مناقصه فوق بصورت دست اول یا دستدوم باتمام رسانیده باشند.

۵ـ در مورد کلیه اطلاعاتی که در اثبات حائزبودن شرایط فوق در پرسشنامه قید میشود مدارک مثبوته‌متین ورسمی لازم است که باید همراه پرسشنامه به دستگاه اجرائی ارسال گردد.

مدیرعامل سازمان آب وفاضلاب اصفهان

۷۹۶ـم الف

آ-۱۳۵۴۱

شرکت ملی گاز ایران

آگهی مناقصه

شرکت ملی گاز ایران درنظر دارد پروژه‌ای باشمشخصات اصلی زیر را بمناقصه بگذارد.

موضوع کار :

احداث یازده کیلومتر جاده بالایشگاه گازخانگیران.

محل انجام کار: خانگیران سرکس.

از شرکتهای داوطلب مناقصه فوق بشرط آنکه حائز شرایط زیر باشند تقاضا میشود حداکثر تاهفتروز از تاریخ نشر این آگهی برای دریافت فرم پرسشنامه‌های کتبی از سازمان مزبور واقع ومشخصات شرکت داوطلب مناقصه مطرح شده است بشرکت طی گارآزمائی واقع درخیابان آزادگان طالقانی روبروی سفارت آمریکا شماره ۴۰۱ مهندسی بمدارها اطاق۴۰۸ مراجعه فرمایند.

پرسشنامه مذکور باید حداکثر ظرف پانعروز تکمیل وعودت داده شود.

شرایط مناقصه عبارتند از :

۱ـ شرکتهای داوطلب برای مشارکت در مناقصه باید لااقل از یکسال قبل از این مناقصه برای انجام‌عملیات ساختمانی و یا تاسیساتی بمبلغ رسیده وسرمایه آنها حداقل ده میلیون ریال باشد.

۲ـ شرکت و هیچیک از مدیران و شرکاء آن مشمول منع مداخله کارمندان درمعاملات دولتی نباشد.

۳ـ مدیر عامل ویکی از اعضاء هیئت مدیره شرکت باید مهندس با تحصیلات دانشگاهی در رشته مربوط بکار مورد مناقصه وباحداقل پنج سال سابقه کار باشند همانا هریک از مهندسین مذکور باید قبل از شروع سال جاری وبا حداقل ده درصد سهم‌الشرکه در شرکت سهم داشته باشند.

۴ـ شرکت و یا مدیران شرکاء در آن (مدیرانی که مهندس بوده وسهم‌الشرکه آنها کمتر ازدهدرصد نیست) درطی پنجسال قبل بدلیل بکنکار نظیر در رشته مربوط بکار مورد مناقصه فوق بصورت دست اول یا دستدوم باتمام رسانیده باشند.

۵ـ در مورد کلیه اطلاعاتی که در اثبات حائزبودن شرایط فوق در پرسشنامه قید میشود مدارک مثبوته‌متین ورسمی لازم است که باید همراه پرسشنامه به دستگاه اجرائی ارسال گردد.

آ-۲۵۴۷۴

حراج استثنائی ژوکوند

- سرویس اطاق خواب ۵۸۰۰ تومان
- ناهارخوری کامل(۶نفره)۳۵۰۰ تومان
- مبلمان ۶ پارچه ۵۰۰۰ تومان

گالری ژوکوند شریا، چهارراه سعادت‌آباد

شرکت ملی نفت ایران

اطلاعیه

شرکت ملی نفت ایران ساموز پخش

قابل توجه صنوف‌کنندگان نفت‌گازموردمصرف دستگاههای حرارتی (شوفاژ)

دیدینوسیله باطلاع کلیه‌مصرف کنندگان‌نفت گاز دستگاههای حرارتی (شوفاژ) میرساند که بهای هرلیتر نفت‌گازکاکائی ۲۵۴ ریال‌وهزینه تحویل درمحل‌بازای هرلیتر از تاریخ ۲۱/۷/۵۸ ۱۳۵۸ر۵ دینار (بعبارت دیگر بهای هرلیتر ۲۵۴ ریال‌وهزینه ۱۳۵۸ر۵ ریال) تعیین شده است.

ضمنا از کلیه مصرف‌کنندگان درخواست میگردد نفت‌گاز مورد نیاز خودرا فقط از طریق‌عاملین‌مجاز تامین نمایند و چنانچه تاکنون نسبت به دریافت کارت اشتراک از عاملین رسمی اقدام نکرده‌اند حتی‌هرچه زودتر اقدام نمایند و در صورت بروز هر گونه اشکال بادرخواست پرداخت صنوف بیشتر با تلفنهای ۷۶۴۴۶۳ ـ ۷۶۵۹۱۳۵ و ۷۵۲۳۱۷ ساعت ۸ صبح الی ۱۳ درروزهای تاکنون اقدام گرفته و به نفسانی‌این‌شرکت واقع در تقاطع‌خیابانهای سمیه وبهار (اطاق ۳۳۷) امور پخش مراجعه تاسیست به راهنمائی و رفع مشکلات احتمالی اقدام شود.

آگهی مزایده عمومی

شرکت ملی نفت ایران بمنظور کاهش مصرف گازوئیل در دستگاههای حرارتی (شوفاژ)

بهای هرلیتر گازوئیل ۲۵۴ ریال‌وهزینه تحویل درمحل‌بازای هرلیتر از تاریخ ۲۱/۷/۵۸ ۱۳۵۸ر۵ دینار (بعبارت دیگر بهای هرلیتر ۲۵۴ ریال‌وهزینه ۱۳۵۸ر۵ ریال) تعیین شده است.

ضمنا از کلیه مصرف‌کنندگان درخواست میگردد نفت‌گاز مورد نیاز خودرا فقط از طریق‌عاملین‌مجاز تامین نمایند و چنانچه تاکنون نسبت به دریافت کارت اشتراک از عاملین رسمی اقدام نکرده‌اند حتی‌هرچه زودتر اقدام نمایند و در صورت بروز هر گونه اشکال بادرخواست پرداخت صنوف بیشتر با تلفنهای ۷۶۴۴۶۳ ـ ۷۶۵۹۱۳۵ و ۷۵۲۳۱۷ ساعت ۸ صبح الی ۱۳ درروزهای تاکنون اقدام گرفته و به نفسانی‌این‌شرکت واقع در تقاطع‌خیابانهای سمیه وبهار (اطاق ۳۳۷) امور پخش مراجعه تاسیست به راهنمائی و رفع مشکلات احتمالی اقدام شود.

جمعه این هفته نبرد چاپکسواران سلحشور در

میدان اسبدوانی فرح آباد

این جمعه از ۳ بعداز ظهر

انجمن اسب دوانی سوارکاری کشور

باهمکاری شهرداری اسبدوانی دهران برگزار میکند

مسابقات اسبدوانی فرح آباد

جمعه این هفته مسابقات اسبدوانی فرح آباد از جوایز بیشمار و هیجان و تحرک بی نظیری برخوردار خواهد بود .

ورودیه برای هر نفر ۲۰۰ ریال روزانه برای هر اسب ۱۰۰ ریال

امروز بمناسبت روز جهلم مجاهد کبیر حضرت آیت الله طالقانی مسابقات اسبدوانی برگزار نمیشود .

جمعه هرهفته شادی وهیجان درمیدان اسبدوانی فرح آباد

نخست‌وزیر در مراسم بزرگداشت پدرطالقانی در نخستوزیری :

طالقانی به‌همه ملت تعلق داشت

عکسی از اجتماع کارکنان موسسه اطلاعات بمناسبت چهلمین روز درگذشت مجاهد نستوه « پدر طالقانی »

مهندس مهدی بازرگان ، نخستوزیر ، «مصر دیروز» ، مجلس یادبودی که به مناسبت اربعین رحلت مجاهد بزرگوار ، حضرت آیت‌الله ، در نخستوزیری تشکیل شد ، شرکت کرد ، در نخستوزیری ، در این مراسم ، ضمن نطقی یادآور که خاطره مرحوم طالقانی ، پس از گذشت چهل روز ، کنون و زنده‌تر شده است .

نخستوزیری ، در قسمتی از سخنان خود به مقاله‌ای «لوبدجورج» به مناسبت مرگ «برکنهاد» نوشته‌بود ، اش

اطلاعات
سال پنجاه و چهارم
محل اداره: خیابان خیام
ساختمان اطلاعات
تلکس ۲۱۲۳۳۶
تلگرافی: اطلاعات ـ تهران
تلفن ۳۷۸۱

تقویم اطلاعات

ساعات شرعی
استخراج دکتر ریاضی کرمانی

پنجشنبه ـ بیست و ششم مهرماه ۱۳۵۸
بیست و ششم ذیقعده ۱۳۹۹
هجدهم اکتبر ۱۹۷۹

اذان مغرب . . . . ساعت ۵ و ٤٤ دقیقه
اذان صبح (فردا).. ساعت ٤ و ٤٤ دقیقه
طلوع آفتاب (فردا)..ساعت ٦ و ۱۱ دقیقه
ظهر شرعی (فردا)..ساعت ۱ و ۵۱ دقیقه
اذان مغرب (فردا) . . ساعت ۵ و ٤۲ دقیقه

آیت‌الله العظمی شریعتمداری اعلام کردند :

خواسته‌اند در حوادث کردستان دخالت کنم

آیت‌الله‌العظمی شریعتمداری در گفتگوئی در زمینه های ولایت فقیه ، اصل رهبری ، احکام دادگاه های انقلاب،حکام شرع، زنان، اجرای حدود اسلامی، رو شنفکران ، کردستان، مصادره اموال دیدگاه های خود را بیان کرد .

متن این گفتگو که با روزنامه بامداد انجام شده بشرح زیر است :

س : بناست که مجددا قانون مربوط به (ولایت فقیه) در مجلس خبرگان مطرح شود وتاکنون نیز نظریات مختلفی در این خصوص بیان شده استدخواستم یک بار دیگرسئوال کنم که حضرت آیت‌الله العظمی مقام فقیه را در این رابطه‌بیان کنند .

جواب : آنچه که در مسئله ولایت فقیه مهم است اینست که نباید ولایت فقیه طوری تفسیر شود که با حاکمیت ملی مخالف بوده و تضاد داشته باشد و دلیل آن اینست کـــه رفراندومی که صورت گرفت و مردم رای دادند که جمهوری اسلامی سیستم حکومتی ایران باشد و تمام تشکیلات‌نیروی آن باشد و این بدین معناست که کار هابرای مردم‌وبراساس حاکمیت ملی است .خوب توجه کنید وقتی که میگوئیم‌جمهوری اسلامی ، کلمه جمهوری یعنی اکثریت مردم یعنی توده معظم ملت و اسلامی هم بدین معناست که امور مربوط به‌آن مخالف اسلام نباشد بلکه اسلامی ـ سد یعنی‌این‌حاکمیت‌ملی مخالف‌اسلام نباشد بنابراین هیچ طرحی و هیچ قانونی خواه ولایت فقیهیا مواد دیگر قانون اساسی نباید بگونه‌ای تفسیرشود که این قدرت جمهوری و اکثریت ملت را که وضع قوانین و اداره امور بالای اوست خنثی‌شده و تضعیف نماید چرا که درغیر اینصورت خود قانون بی‌اعتبار میشود چون مجلس‌خبرگان براساس رای ملت تشکیل شده و نمایندگان آن از طرفمردم بااین مجلس رفته‌اند و قانون مربوط به ملت را بررسی‌می کنند و بنام ملت و از طرف ملت وبا اختیارم به آراء وافکار ملت قانون می نویسند لذا نمی توانند ملت و حاکمیت او را در تنظیم و تدوین‌قانون اساسی نادیده بگیرند البته حاکمیت ملی هم باید در خطی‌سیر کند که مخالف اسلام نباشد .

س : شما اصل تصویب شده ولایت فقیه را ملاحظه کرده‌اید ؟

جواب : آنچه را که من دیده‌ام کلمه (ولایت فقیه)در آن وجود ندارد وچیزی را که نوشته‌اند و تصویب کرده‌اند «ولایت امر و امامت امت» است که معلوم نیست که این جمله چه معنائی دارد و از چه مفهوم حقوقی برخوردار است امتلا اگر یک ماده‌ای تصویب شود که هرکس دارای این صفت باشد آن شخص آیت‌الله یا حجت‌الاسلام است البته‌آیت‌الله یا حجت‌الاسلام مقام خوبی است ولی کلمه اثر و مفهوم حقوقی ندارد لذا همینطور جمله « ولایت امرو امامت‌امت» از هیچ اعتبار و مفهوم حقوقی برخوردار نیست و معلوم نیست که این عبارت یعنی چه و در کجای فقه و ولایت فقیه ما چنین چیزی داریم همانگونه که کرارا گفته‌ایم ولایت فقیه در جاهائی است که متصدی شرعی ندارد مانند بوجود آمدن همین دولت موقت چون مملکت در وضعی‌بود که‌احتیاج به دولتی داشت لذا فقیه یا استفاده و استناد به ولایت فقیه دولت را روی کارآورد و آنها را تعیین نمود .

س : از گفتار شما چنین استنباط می کنم کمعنطورتان اینست که باید در قانون ولایت فقیه تجدید نظر شود .

جواب : بله ، باید در تجدید نظر آنرا روشن سازند ببینند وقتی که در مراجعه به آراء مردم روشن شد که ملت جمهوری اسلامی میخواهد و این رفراندوم و رای ملت را پذیرفتیم حال نباید مادهای در قانون بگنجانیم ویا بگونه‌ای بگنجانیم که با رای این ملت مخالف باشد ویا آراء ملت را با کاری که میکنیم بی‌اعتبار سازیم روشنتر بگویم وقتی کمنظر اکثریت ملت را بی‌اعتبار کردیم و بدان توجهی ننمودیم یعنی به جمهوری اسلامی بی‌توجهی کرده‌ایم و این جمهور و اکثریت را نپذیرفته‌ایم لذا وقتی که جمهوری اسلامی بی‌اعتبار شد مسلما قانونی که در دست تصویب است تماما بی‌اعتبار عمومی و حاکمیت ملی برخوردار نیست و نباید برای ملت را بی اعتبار کنند و بگویند خیر ، ملت کسی نیست و هرچه هست فقیه است و او باید کار کند واو همه کاره است. این طرز تفکر و این طرز قانونگذاری و این طرز عمل بنظر ما جای نگرفته والان نمایندگانی از کرد ها که جمهوری اسلامی وفادارند از من خواستهاند که برای حل مشکل کردستان دخالت کنم ولی متاسفانه الان در شرایط موجود امیدو اری زیادی بحصول نتیجه مطلوب نداریم.

س: باین ترتیب مسامحه و عدم شناخت صحیح ازمسائل کردستان که اکنون بوضع حاضر انجامیده است آیا زمینه‌ای برای نگرانی در سایر مناطق نخواهد بود؟

جواب: همان علتی که این حادثه را افریده و این وضع را در کردستان پیش آورده که وبیش در جاهای دیگر هم هست که اگر سریعا درآنها دقت و تدبیر نشود خدا ناکرده وضع خطرناکی درپیش خواهد بود مثلا اخیرا حو ادثی‌در استان سیستان‌وبلوچستان صورت میگیرد که اگر چارهجوئی نشود منجر باوضاع خطرناکی خواهد شد در حادثه اخیـر زاهدان ازعلمای آنجا تلگرافی اطلاع دادندکه دخالتهای بیمورد در کار انتخابات شورا ها منجر به حادثه گردیده و ازمن خواستند که به آقای مولوی عبدالعزیز در تهران بگویم که در این موضوع دخالت کندو جلو کشتار رابگیرد لذا بسامیده خود در تهران گفتم که بایشان تماس فوری حاصل کند و اوضاع را آرام سازند، الان که شما آذربایجان را می‌بینیدما درحفظ آنجا و آرامش آنجا زیاد زحمت کشیده و می‌کنیم شما میدانید که آذربایجان بعضی از شهرهایس در کنارمرز قرار گرفته و آنطرف مرز بیداست و پاره‌ای از آن‌ها هم با مرز فاصله کمی دارند لذا تاجائیکه در امکانمان بوده و هست برای حفظ بکپارچگی و آرامش منطقه زیادسعی‌کرده‌ایم ولی متاسفانه در آنجا هم دخالتهای بیجائی‌می شود زیرا شناخت درستی از وضع جغرافیائی و فرهنگی و مذهبی مردم ندارند، تاکنون جمعیتهای زیادی از آذربایجان پاینجا آمده‌اندکه‌دولت باید! با شما شور کند و در مسایل مربوط به آذربایجان بدون مشورت شما کاری نکنند و کسی را که به آنجا میفرستند قبلا باشمادر میان بگذارند ومصلحت آندیشی کنند در جواب به آنها گفتم که درست است که در زمان طاغوت فشارهای زیادی به آذربایجان و اردشدوم‌ردم آذربایجان محرومیتهای زیادی متحمل گردیده‌اند والان هم بی‌مهریهائی به آنجا می‌شود ولی برای حفظ یکپارچگی و برای حفظ انقلاب مصلحت نیست که‌این‌مطالب عنوان شود و صحیح نیست که برمشکلات‌موجود افزوده‌گردد و همینطور درخوزستان حوادثی بروزکرد که موجب تاسف فراوان شد لذا نباید هرکاری‌که در مملکت عمدا یاسهوا نادرست وخطا صورت می‌گیرد تماما به‌امپریالیزم و صهیونیزم مربوط کنیم و خطاهای خودمانرا هم بگردن آنها بندازیم هرچقدر که آنها خرابکاری میکنند و پر بیمکلات‌می افزایند مابایدد درست عمل کنیم و خطا نکنیم ومشکلات راباتدبیر و راه‌حلهای صحیح برطرف سازیم.

اجرای حدود

س: در رابطه باسئله اجرای حدود اسلامی در بعضی از جاها گفته شده است‌که اجرای حکم جاری شدنی بوده ولی اجرا نگردیده وحتی در اجرای یک حکم در مناطق مختلف کشور دیده شده که چندنوع عمل شده است مثلا در کرمانشاه بصورت وحدت وبلوچستان بصورت دیگر نظر حضرت آیت‌الله واقعا نسبت باجرای حدود اسلامی‌چیست؟

جواب : گفته شد که اجرای حدود اسلامی یک نظر کلی وجود دارد و یک نظر محلی از نظر محلی البته تعیین‌حدود مجازات قتلها در صلاحیت مجتهد عادل است‌باید برای اوجرم ثابت‌شود و سپس براساس میزانهای شرعی حد را جاری کند، از قرار مسموع درپاره‌ای از شهرها و مناطق منصدی های اینکار یقینا مجتهد نیستند و معلوم نیست میزان علمی هم در دستشان باشداینکه ممکن است بعضی از جاها مجتهد و عادل باشند اما عمومیت ندارد واما از نظر کلی اجرای حدود جزو احکام جزائی اسلام است و بنظر ما اجرای حدود در جائی است که حکومت واقعا اسلامی باشد و در مملکت احکام اسلام جاری شود و محیط کشور اسلامی باشد لذا باید اول برنامه‌های اسلامی را برای ایجاد یک‌جوا سلامی‌و یک محیط اسلامی در تمام شئون پیاده کرد ومحیط مسالمی بوجود آورد وضع اقتصادی جامعه اسلامی را در چهارچوب یک دولت و حکومت اسلامی بمعنای واقعی درست کرد به طبقات محروم رسیدگی کرد برنامه‌های تربیتی و آموزشی اسلام‌را پیاده کرد مردم را تعلیم و تربیت اسلامی داد و آنوقت آن جواسلامی که الان قاآنجا خیلی فاصله داریم اگر ایجاد شد خود آن‌چو خود آن محیط مصونیت ازکار های بدرا ایجاد می‌کند، آسیب پذیری مردم در برابر فساد و نادرستیها کم می‌شود، کارهای بد وناشایست در آن‌چو کاملا مذموم و مطرود جلوه می‌کند و مخالف افکار عامه میگردد، در آن شرایط که‌تعلیمات اسلامی عمومیت پیدا کرد مردم همه نماز میخوانند روزه میگیرند ، ازدواج‌می‌ـ کنند، عدالت پیشرفت می‌کند، مردم ،فضائل وملکات‌انسانی آراسته میگردند،دروغ نمی‌گویند،دزدی‌نمی‌کنند،گوگرفختاو منکرات نمیگردند اینها همه از تعلیمات اسلامی و آموزش احکام بوجود می‌آید.

برای ساختن یک محیط اسلامی باید امربمعروف و نهی از منکر هم وجود داشته باشد که عده‌ای تربیت شوند و عده‌ای هم که قابل تربیت نیستند بترسند بنابراین اگر چنین محیطی بوجود آمدو جو کشور یکپارچه اسلامی شد آنوقت اگر کسی آمد وزدی کرد معلوم می‌شوداز قابـل تربیت نیست و باید مجازات شود، تازه در دادگاه‌اسلامی شهادت افراد عادل شرط است باید در حکم زنا باید چهار نفر شاهد عادل شهادت دهند که ما این عمل را باچشم‌خود دیدیم نه اینکه بگویند این مردو زن را در یک خانه تنها دیده‌ایم و یا اینکه این مردو زن رادریک بستر دیده‌ایم اینها جرم را ثابت نمیکند، باید عین عمل را دیده باشندو شهادت دهند تا حکم صادر شود و یا اینکه مجرم‌خو چند بار اقرار کند، تازه اقرار هم باین سادگی نیست بایددمجرم را وادار به‌اقرار کرد زیرا اگر از مجرم باتهدید اقرار گرفته شود در آنجا هم نمیتوان حدجاری کرد، پیغمبراسلام دریکی از همین موارد که شخصی میخواست اقرار کندکه من زنا کرده‌ام طوری با او صحبت کرد و طوری رفتار کرد که او از اقرارش برگردد .

س: پس اینطور نیست که هرکس پیش حاکم برودو شهادتی بدهد طرف را محکوم کند ؟

جواب: همانطوریکه گفتم این شهادت عادل لازم دارد و عادل بودن هم کار شوخی نیست شماکه در تهران زندگی میکنید در همان شهر سه چهار میلیونی چند نفر عادلی‌ـ توانید معرفی کنید؟ نمی‌گویم عادل وجود ندارد وجوددارد اما بهآن فرواتی نیست که الان شما بافاصله چند نفررا معرفی کنید، در سئوال قبلی که گفتیم‌که باپیادل‌برنامه‌های اسلامی را پیاده کرد مردم‌راتعلیم وتربیت اسلامی دادیمدکه حکومت اسلامی مستقر شد ومردم باتعالیم واحکام اسلام آشنا شدند و آنوقت موقع آنست که حدود اجرا گرددمثالی برای این مطلب برای شما بزنم مثلا الان اگر چند نـفر مسلمان در روسیه بنام مشروب‌بخورند آنجا نمی‌توان به‌آنهاحد جاری کرد زیرا حد مربوط بحکومت اسلامیت آنوقت در حکومت اسلامی هم تنها عنوان وتقبیح رژیم بحکومت‌اسلامی کافی نیست بلکه در جامعه باید قیام تعالیم اسلام باهمپیاده شود نه اینکه همه‌کارها را بگذاریم واز حد زدن شروع کنیم، در مورد بریدن دست‌که غربی‌ها خیلی انتقادمیکنند آنها متوجه نیستند که اگر واقعا یک حکومت اسلامی‌دارای مردمی واقعا اسلامی هم باشد در آن فقرو محرومیت وجود نخواهد داشت و طبعا دزدی هم صورت نخواهد گرفت که محتاج به‌قطع دست باشد، در کشوری که سالیان درازخاخشه خانه‌های متعددی در آن وجود داشته، کارخانه‌های مشروب سازی و مغازه‌های مشروب فروشی فراوان بوده و در بعضی از محلها، مشروبفروشی ها حتی از نانوائی ها هم بیشتربوده، انواع واقسام فساد وبیعفتی و گناه رایج بوده و باپك فرهنك استعماری مردم را تشویق بایناکارها میکردهاند حالابمحض اینکه سیستم حکومتی عوض شد نمی‌توانیم جمعیت کثیری را بیاوریم و حد بزنیم البته امروز باستثنای آدم کشی که باید قصاص شود یا اینکه اولیای مقتول بهدیه رضایت‌بدهند واموالیکه دزدی وغصب شده بمن گرفته شود برای اینکه مجرمین بدون مجازات نمانند می‌توان آنها را، تنبیه مناسبی کرد اما افرادیکه اسلوبا سالیان دراز در پای محیط‌فاسد ومرباها گهنه‌بزرك شده‌اند، تربیت نشده‌اند، عمل کرده‌اند باید امروز با پیاده کردن تعالیم حیاتبخش اسلام و آموزش صحیح و تربیت اسلامی سالم نمی‌آید تا مردم بسوی خـدا بیایند ، بسوی باکیزاگام بردارند، توبه‌کنند و تربیت‌شوند و اینکه گفته‌اند حدود باید بنظر امام معصوم باشد این معنا را قصد کرده‌اند.

سنتوت در مقابل خنثا ها

س: پیروان و علاقمندان شما در ایران و خارجاز ایران بسیارند و این سئوال برایشان مطرح است که شما مدتی است که خطاها و اشتباهاتی که در کشور صورت میگیرد توضیح نمی دهید و سکوت شما را در مقابل خطاها و اشتباهات سازمان‌گری تلقی می کنند و معتقدند که شما آنها را پذیرفته‌اید، لذا بشما اعتراض دارند .

جواب ـ شما اگر مصاحبه هائی که ما در عرض تقریبا دو سال با خبرگزاریها و جراید داخلی و خارجی داشته‌ایم ـ ببینید در تمامی آنها مطالب مختلف را بررسی کرده‌ایم راهنمائی کرده‌ایم ، ارشاد کرده‌ایم‌به مشکلات راه‌حل نشان داده‌ایم و در جاهائیکه لازم بوده است اعتراض کرده‌ایم و از مردم خواسته‌ایم که همواره خدا را در نظر داشته باشند و گفتار و کرداژشان در چهارچوب عدالت انسانیت و اسلام باشد حال اگر مردم بیش از اینها انتظار دارند باید بدانند که ما ازدوستگی واختلاف پرهیز می کنیم چون می ترسیم دسته‌بندی‌بشود وخدای ناکرده خیال کنند نظر های خصوصی مطرح است لذا بخاطر حفظ انقلاب و مصالح انقلاب‌اسلامی‌صبر می‌کنیم و باوجودیکه در هیچیك از جریانات مملکت و اموراجرائی بهیچوجه دخالتی نداریم ولی هیچگـــاه از اظهارنظر ارشادی و راهنمائی و انتقاد های‌بجا وسازنده کوتاهی نکرده‌ایم .

س : پس می‌توان گفت که موضعتان تغییرنکرده است ؟

جواب: همینطور است شما می دانید که من همین حدود اسلامی را چندماه‌پیش گفتمو آنوقت‌چاپ شدوجند سال پیش هم در زمان طاغوت در مصاحبه با کیهان شرح دادم کماحکام اسلام اگر پاره‌ای از آنها عمل شود و پاره‌ای عمل نشود آن اثر را نخواهد داشت چون احکام اسلامی ترکیبی است از یك مجموعه و بصورت افرادی نیست بالاخره به نوشته‌ها و مصاحبه های ما که مراجعه کنید می‌بینید همیشه مطالب حق‌را گفته‌ایم‌درهمین‌چندی پیش درباره مجلس خبرگان و رفراندوم پس از آن‌مفصلا اظهارنظر و راهنمائی کردیم .

س : شما در رفراندوم شرکت کردید ؟

جواب : تاکنون یك رفراندوم بیشتر نشده و آنهم درخصوص تغییر سیستم حکومت بود که‌همانموقع‌شرکت کردیم و به‌جمهوری اسلامی رای دادیم اما رفراندوم‌دوم که پس از تصویب قانون اساسی می خواهند انجام دهند گفتم که قانون اساسی را نمی‌توان برفراندوم گذاشت زیرا مثل اینست که یك کتاب طبی را در اختیار مردم بی‌اطلاع بگذاریم و بگوئیم که اظهارنظر کنند وقتی‌که ما در رفراندوم اول گفتیم که مردم را مقید نکنید که جمهوری اسلامی را می خواهند یانه بلکه سئوال‌کنید چه نوع حکومتی را می خواهند آقایان گفتند نمی شود زیرا سئوال و جواب زیاد می شود و از نظر فنی بـه اشکالاتی برخورد می کند حالا این سئوال مطرح‌است در جائیکه نمی‌توان درباره نوع حکومت به چند سئوال وجواب تن درداد چگونه می خواهند حدود ۱۶۰ ماده قانونی را برفراندوم بگذارند یعنی مردم عموما به‌یکصدو ستمد ماده قانونی که متضمن مطالب حقوقی ، سیاسی، قضائی ، اقتصادی ، فرهنگی و مذهبی است رای بدهند یعنی ما مردم بیك‌یك این مواد رای میدهیم حال چگونه رای خواهند داد نمیدانیم.

س: در مصاحبه اخیر خودبا تهران‌تایمز گفتیدکه در رسانه‌های گروهی و جراید سانسور وجود دارد بنظر شما این سانسور چگونه است و علتش چیست ؟

جواب : من در علتش صحبت نکردم در جواب سئوال روزنامه گفتم مردم معتقدند که در وسایل‌ارتباط جمعی ایران سانسور وجود دارد و هرکس سانسور می‌ـ کند از اینکار دست بردارد زیرا این وسایل مربوط به عموم ملت است و در حدود قوانین همه مردم بایدبتوانند از روزنامه ها و رادیو و تلویزیون استفاده کنند .

س: پس گروهها نمی توانند جراید را مجبور به سانسور کنند ؟

جواب : گروهها را نمی‌خاهم همین اندازه هست که هر که اینکار را می کند نباید بکند .

س:بنظرمیرسدچندگانگی قدرت‌نظامی‌چه‌ارتشی و چه پاسداران‌را بچاه‌اشکال می‌کندبنظرحضرت آیت‌الله اگر اینها ادغام شوند و بصورت یك قدرت واحد درآیند بهتر نیست؟

جواب : این‌نوع‌کارها باید در دست دولت باشدو نباید در برابر دولت دولتی بوجود آید و این صحیح نیست زیرا قدرت دولت کاسته می شود و نیروی اجرائی او تضعیف می‌شود لذا باید قدرت اجرائی‌دریکجا متمرکز باشد .

س: در پیش‌نویس قانون اساسی طرحی در دست بررسی است که وظایف رهبر را تعیین می کند نظر حضرت آیت‌الله در اینمورد چیست ؟

جواب: نمیدانم چه چیزی را می خواهند تصویب کنند اما یکی از مواد آنرا که فرماندهی کل قوابدست رهبر خواهد بود مطلع شدم و این بنظر ما در صورتی صحیح است که رهبر یك مقام رسمی مملکتی را قبول کند چون اگر از نظر مملکتی مسئول نباشد و بعـد فرمانده کل قوا باشد صحیح نیست این همان اشکالی است که‌درگذشته وجود داشتو بمانند اشکال‌دیگریست که قدرت رئیس جمهور بانداشتن مسئولیت وعدم قدرت نخست‌وزیر با داشتن مسئولیت بوجود می آورد کمسابقا به‌آن اشاره کرده‌ایم.

لذا بنظر ما این با هیچ منطقی سازگار نیست باید کسی کـه مسئول است ضمانت اجرا داشته باشد و قدرت اجرائی‌در دست او باشد .

س : نظر شما اصولا در مورد غرب و غربزدگی‌چیست؟

جواب : به نظر ما از غرب و شرق وجنوب و شمال آنچه حق ونافع است باید قبول کرد و پذیرفت و مورد استفاده قرار داد و آنچه باطل و بیهوده است ویا برای جامعه و کشور مفضلی ندارد از آنهادوری و پرهیزکردچنانچه در باب صنعت و علوم مادی و تجربی در هرکجای دنیاباشد باید استفاده شود دریاب کسب دانش پیغمبر ما فرموده است (اطلب‌العلم ولوبالصین) یعنی علم را بدست آورید ولو در دورترین مکان ها باشد (ولو در چین باشد) درگذشته چین را دورترین نقطه به حساب می آوردند . در قرآن مجید خداوند متعال میفرماید :

فبشر عبدالذین یستمون‌القول فیتبعون‌احسنه

در این آیه خداوند صاحبان عقل و خرد را کسانی‌می داند که مطالب را گوش می دهند و بهترین و نیکوترین آنرا گرفته و پیروی و عمل میکنند خوب حالا مطالب حقوصولی در هرکجا که باشد و از دهان هرکه درآید میتوان استفاده کرد اما اگر کشوری نسبت به اسلام نظر استعماری وسوء استفاده داشته باشد باید از آن برحذر بود و همواره‌جانب احتیاط را مراعات کرد حضرت‌امیر علیه‌الصلوة‌والسلام فرموده است اول حق را بشناس تا رجال حق را بشناسی نباشد که حق را با رجال بشناسی تا ملت اسلام باید اول حق و حقیقت را تشخیص دهد و بعد هرقهرمو ملتی و هرفرد و شخصی که گویای حق باشد ولو در غرب یا شرق‌وشمالیا جنوب زندگی کند اعتبار پیدا کند و نباشد که دوستی‌ودشمنی یا رفاقت میزان تشخیص حق و باطل گردد .

س ـ متاسفانه دیده میشود که در جامعه امروز ما روشنفکران فراموش شده‌اند تصور میکنید که در این برهه از زمان دارای چه مقامی‌اند وچه توصیه‌ای دراین خصوص می‌کنید ؟

جواب : در مفهوم کلمه ، روشنفکر برکسی اطلاق می کنیم که حقایق قدرت وزمان و کشف و زمان و مکان و کشور خودو دنیا را به خوبی بشناسد و از طرفی‌نیز نسـه جامد باشد و نه افراطی لذا اشخاصی که دارای چنین خصوصیاتی باشند و از لحاظ صحبت عمل هم مورد اعتماد و اطمینان باشند چنین گروه و طبقه‌ای را باید طبقه‌فاضله مملکت به حساب آورد و جامعه باید از فکر و اندیشه‌وجود آنها در دولت و دستگاه های اجرائی‌و امور اجتماعی‌استفاده کند و چنانچه با شرحی که گفته شد آگرآنها را کنار بگذارند مملکت صدمه میخورد البته روش و کار و اندیشه روشنفکر باید با احکام اسلام نیز تطبیق کند زیرا روشنفکر باید بداند که اکثریت مردم ما مسلمانند و احترام به عقیده و افکار اکثریت لازم‌است . بنظر ما اسلام تعالیمی دارد که‌مونوزجهان متمدن به آن تعالیم دست نیافته و آنها را نفهمیده است و روشنفکر واقعی کسی است که با تعالیم حیاتبخش و زندگیساز و متعالی اسلام آشنائی داشته و تمدن واقعی را در فرهنگ غنی وبویای اسلامی جستجو کند و اندیشه خود را باایـن مملکت تنویر بخشد لذا روشنفکرانی که از این دستنوگروه باشند باید در صف مقدم جامعه قرار گیرند و برای مملکت کار کنند و نباید آنها را دلشکسته کرد و کنار گذاشت‌البته اینطور هم نیستکه اگرهرکسی ادعای روشنفکری کندروشنفکر است .

س : هنر اسلامی از ابتدای ظهور اسلام در میان مردم جایگاه ویژه‌ای داشته است ولی در حال حاضر در جامعه ما بنظر میرسد که برای هنرجائی‌نیست نظر شما در این‌مورد چیست ؟

جواب : هنر معنای وسیعی دارد پاره‌ای از هنرهاخوب است و بعضی از آنها خوب نیست . هنر هائی که مربوط به زندگانی مردم است ویا بقول مادر تجویدو بهتر شدن‌زندگی مردم موثر بوده و نقش سازنده وباهدایت داشته‌باشد خوب است لذا باید بعضی از هنر ها مورد توجه و تشویق قـرار گیرد . هنر در بسیاری از موارد‌ش با اسلام مخالف نیست و بسیاری از آنها برای اسلام و جامعه اسلامی مناسب‌است اما کار هائی مانند چشن هنر شیراز و آنچه که به شخصیت انسانی و اسلامی خود لطمه وارد میکند هنر نیست .

س : آقای بازرگان میگوید که دولت من جاقوبی‌تیغه است زیرا در مملکت جنگنگگی قدرت وجود داردنظر شمادر این باره چیست ؟

جواب : میگویند قول زوالید حجت است یعنی اگـر کسی بگوید من خانه ندارم قبول می کنیم اگر بگوید پـول ندارم قبول می کنیم یعنی اعتراف خود شخص در مـوردخود حجت است حال خود آقای‌بازرگان وقتی که اعتراف‌می‌ـ کند که چندگانگی قدرت و دخالت های مختلف درامور وجود دارد باید،قبول کنیم و دلیلش هم اینستکه دولت آقای بازرگان قدرت اجرائیش تقسیم شده و از طرفی گروهی هم برایش کارشکنی می‌کنند من این حرفهای آقای بازرگان را تایید می‌کنم .

س: اخیرا قانونی از تصویب گذشته که از احکام شرع درکار قضاوت در مرکز و شهرها استفاده شود چنانچال که بصیرت کافی نسبت‌به‌حوزه‌های علمیه‌ایران دارید آیا ما باندازه کافی خاکم شرع واجد شرایط داریم که کار قضائی کشور را بسامان برسانیم ؟

جواب : من از قانونی که می‌گوئید اطلاع‌درستی ندارم .

س: منظور حکام شرع‌یاقاضی شرع‌برای دادگاه ـ های انقلاب است .

جواب : خوب فعلا اینکار موقتی است اما اگـر مقصود حقوق مدنی باشد مربوط باحوال شخصیه است مانند ازدواج و طلاق و نفقه و از این‌چیزها که البته‌بعضی از اینها احتیاج به اجتهاد ندارد اما محتاج داشتن معلومات است ولی اصولا در جاهائیکه اجتهاد لازماست در دوجاست ؟

اول : در حدود

دوم : در قضاوت شرعی

ویا تصور نمی کنیم اینقدرها مجتهد عادل داشته باشیم که بهمه شهرها و قصبات فرستاده شوند .

س: گفته می‌شود که برخی از دادگاه های انقلاب احکامشانرا مجولانه صادر کرده‌اند آیا می شود مجددا ماده‌ای از احکام را بررسی کنند و آیا چنین خواسته‌ای برحق است یا خواسته و انتظار عبثی است ؟

جواب : از دوجهت حق دارد اگر مجولانه و بی اساس حکم صادر شده باشد .

اول : اگر ثابت شود که در صدور حکم خطاشده باید حکم کننده دیه‌وخونبها بپردازد .

دوم: اینکه باید از خانواده مقتول اعاده حیثیت شود .

س ـ در خصوص مالکیت دراسلام نظرتان چیست؟

جواب : نظام اقتصادی اسلام نه کمونیستی است و نه سرمایه‌داری نظام کمونیستی نیست‌زیراکه آنهامالکیت فردرا الغاء کرده‌اند و وقتی‌کمالکیت‌فرددرجامعه‌جلوگیری شد برجامعه و اقتصاد فرد وجامعه زیان وضرر دارد زیرا این عمل باعث می‌شودکه استعداد انسانها نمو وپرورش نیابد چون اگرکسی بداند محصول کار مال خوداوست بهتر وبیشتر کار میکند ولی اگر بداند محصول کارش مال دیگریست آن شوق وذوق بکار وپشتکار در عمل را ازدست‌می‌دهد وامانظام اقتصادی اسلام نظام‌سرمایه‌داری نیست زیرا کهاین نظام تورم ایجاد می‌کند واساس‌جامعه را ازهم‌می‌پاشد وگذشته ازاینها یك نظام سرمایه‌داری مانند نظام سرمایه‌داری بعضی از کشورها در سیاست‌هم دخالت می‌کند ودر عزل ونصب مقامات موثر می‌شود و سیاست جهانی را بنفع خود می‌چرخاند لذا به شخصیت وآزادی انسانها لطمه وارد می‌کند. این‌نوع سرمایه‌داری هم دراسلام نیست بلکه مالکیت در اسلام یکنظام صحیح و درستی داریکه درحقیقت نظامی بین نظام کمونیستی وکاپیتالیستی است در اسلام سرمایه دریکجا جمع‌نمیشود و از طرفی کسانی که دارای اموال وسرمایه فراوان می شوند اسلام راههائی برای توزیع ثروت وسرمایه دارد که آن سرمایه را توزیع می‌کند از قبیل حقوق الهی‌مانند خمس وزکوة که از مالیات‌های اسلامی است علاوه‌براین اگر حاکم شرع ببیند که شخصی سرمایه زیاد بهمزده و از سرمایه‌اش سوء استفاده می‌کند می‌تواند سرمایه او را محدود کند، نکته مهم درنظام اقتصادی اسلام اینست که طبقه‌ای بنام محروم ومحرومین وجود ندارد زیرا در حکومت اسلامی، برا یمستضعفین ومحرومین ازمالدنیا بودجه‌ای هستکه پرداخت می‌شود وزندگی اولیه آنها تامین می‌گردد در اسلام نمی‌شود کسی بدون نان و آب وپوشاک بماند اگر شخص استعداد وسلامتی برای‌کار کردن داشته باشد باید کار کند ویا دولت اسلامی اورا بکار بگمارد تازندگیش تامین شود و اگر طبل وعاجز و ناتوان باشد دولت اسلامی از بودجه‌ای که دارد زندگی اورا اداره می‌کند .

س ـ مصادره اموال دراسلام چگونه است ؟

جواب: در اسلام اصولا قانونی بعنوان «مصادره اموال» وجود ندارد واین مطلب را چند ماه پیش‌گفتیم که دراسلام قانونی بنام مصادره اموال نیست درآن‌موقع عده‌ای ازمردم که دور از احکام و قوانین الهی و اسلامی هستند ویا اطلاعات ومعلوماتشان محدود است تصور کـردند ما نظر شخصی داریم پس از مـدتی که تحقیق کردند دیدند این موضوع واقعیت داشته و آنها بی خبر بوده‌اند. ببینید در زمانهای قدیم افرادیکه محکوم بمرگ می‌شدند گاهی اوقات آنهارا بطرز خاصی می‌کشتند مثلا سر اورا ازتن جدا می‌کردند یادست وپایش را قطع می کردند یازبانش را درمیاوردند ویا اورا قطعه قطعه می کردند وهست ونیست اورا ازهمبین می‌بردند،عده‌اینکارها را بخاطر انتقامجوئی می‌کردند ولی دراسلام کسی را از هست ونیست انداختن وجود ندارد البته کسی که مالی را غصب کرده، دزدیده ویا سوء استفاده نموده همـان مال را بامدرک و دلیل باید ازاو گرفت وبه صاحبش برگرداند اما بنام محکوم بودن شخص بخواهیم اموال مردم‌را مصادره کنیم کار صحیحی نیست یک مثال خیلی روشن برای شما بزنم: دراسلام جرمی بیشتر وبالاتر از «مرتد فطری» نداریم و مرتد فطری بکسی گفته می‌شودکه اسلامش ریشه‌دار باشد یعنی ازپدر ومادر مسلمان‌بوجود آمده و مسلمان بوده وبعد مرتد شده است چنین شخصی قتلش جایز است ومی‌توان اورا کشت ولی مالشرا نمی توان مصادره کرد بلکه مربوط بورثه اوست نمونه‌دیگاله اگر کسی پنجاه فحش وناسزاهمیپیغمبر ائمه‌اطهار...علیه بدهد اورا می‌کشند ولی بمالش نمی‌توانند دست‌بزنند البته برتبعیتی که درفوق اشاره شد اموال دزدی وغصب و بالاخره آنچه که‌مربوط بدیگران است از او گرفته می‌شود ولاغیر لذا خیلی جای تعجب است مطلبی که تا این اندازه روشن ومسلم است چگونه مورد تردید ویا بی‌اعتنائی واقع می‌شود ؟

س: سئوالی در رابطه باپنباد مسکن و خانه‌های‌شخصی و اجاره‌ای دارم که حتما آیة ا .. اطلاع دارند میخواستم نظرتانرا در این خصوص‌بیان بکنید.

جواب: در باره مطالبی که گاهی اوقات عنوان می‌شود که‌خانه‌های اضافی مردم را میخواهند بگیرند اگرخانه‌ای احتکار شده باشد باید بصاحب‌خانه گفته شود که خودش در خانه بنشیند و یا اجاره‌بدهد و یا بفروشد ونمی‌توان باو تعدی کرد اگر عمل نکرد حاکم‌شرع او را بیکی از این امور الزام می‌کند.

س: در رابطه باداد‌گاههای خانواده وانحلال آنها آیا حضرت آیت ا ..ازدواج چهارزن راعملی میدانند ؟

جواب: ازدواج وتعدی از یك زن بمزن دیگر یعنی با داشتن زن اولزن دوم اختیار گرفتن دارای شرایطی است مثلا کسی زنش عقیم است یعنی نازاست وچون عاقدند بداشتن اولاد است لذا با رعایت عدالت ازدواج دوم می‌کند و یا اینکه کسی عیالش یاشرعش مسری دارد و نمی‌خواهد آورا طلاق هم بدهد خوب میرود زن دیگرهم میگیرد و یا اینکه در جائی برای مرد یك زن کافی نیست خوب اینها وجهی است که مرد ازدواج دوم هم می‌کند البته مرد بـا رعایت حقوق این دوزن و عدالت بزندگی آنها میدهدولی اینطور نیست‌که هرکس بتواند اینکار را بکند تاچه رسدبه چهار زن و چنین وضعی خیلی کم در جامعه اتفاق می‌افتد که کسی چهار زن داشته باشد اما یك موضوع علمی هم دراین میان وجود دارد وآن اینست که آمار جهانی حکایت‌می‌کند که تعداد زنان از مردان در دنیا بیشتر است واگر اسلام مانع از ازدواج بازن دوم می‌شد بیمعالتی بود و از طرفی چون مرگو مر مردها در دنیا بیشتر است آنهم بخاطرجنگها وکارهای سنگینی لذا زنها تعدادشان در اغلب کشورها بیشتر از مردهاست ، در آلمان پس‌از جنك جهانی آماری که از تلفات مردها دادند وحشت آور بود خوب زنان این مردان باید بیوه بمانند و یا بفساد کشیده شوند و اسلام باچنان بینی خود براین مشکل نیز راه‌حلی گذاشته‌ولی‌هم‌نطوریکه عرض شد باحفظ حدود و مقررات شرع و مراعات عدالتو انصافی متاسفانه درگذشته بخاطر اینکه مردم از حقیقت اسلام ودستورات ع