اطلاعات
۱۲ صفحه
دوشنبه سوم آذر ماه ۱۳۵۹ـ شماره ۱۶۲۹۳ تکشماره ۱۵ ریال

جانشین رئیس ستاد مشترک ارتش جمهوری اسلامی ایران امروز اعلام کرد:

حملات تعرضی ایران از ۸ منطقه به نیروهای عراقی آغاز شد

نیرو های عراق توانایی تجدید سازمان ندارند

نیرو های زمینی با تعرض خود در جبهۀ وسیع‌تری را آغاز می‌کنند

گردان کامل عراقی در گیلان غرب، سرپل ذهاب، کرخه، پل نادری و خونین‌شهر نابود شد

درصفحه ۲

در پی آغاز حملات تهاجمی ایران در جبهه‌های غرب و جنوب کشور رزمندگان جانبار ارتش جمهوری اسلامی ایران پاسداران و نیروهای جریکی از هواو زمین‌عملیات گسترده‌ای را آغاز کرده‌اند تا خاك پاك میهن اسلامی‌مان را از لوث وجود کفار بعثی عراق پاك کنند.
عکس از: همایون پای‌ور

رئیس جمهور و فرمانده نیروهای مسلح جمهوری اسلامی:

یک تیپ ارتش عراق در سوسنگرد متلاشی شد

درصفحه ۲

توسط خلبانان شجاع نیروی هوایی

تأسیسات شیمیائی و نظامی عراق به آتش کشیده شد

★ مزدوران عراق در یك حمله به سوسنگرد ۳۰ نفر زن و مردوکودك را شهید و ۵۰ نفر را به اسارت گرفتند

★ آتش توپخانه بعثی های عراق بر روی منازل مسکونی اهوازشدت یافت

درصفحه ۱۲

تظاهرات وسیع دانشجویان مسلمان درمقابل ساختمان سازمان ملل

درصفحه ۹

وضع عمومی جبهه‌ها

★در جبهه سر پل ذهاب رزمندگان اسلام ضمن وارد آوردن ضربات سنگین به دشمن، موفق به پیشروی شده‌اند.

★دلاوران ایرانی در جبهه کوره موش پک تانک و ۱۸ تن از نفرات دشمن‌را منهدم کردند.

★درجبهه گیلانغرب جنگ‌ادامه دارد و جنگاوران ایرانی به‌پیشرفت های قابل‌توجهی دست یافته‌اند.

★درجبهه‌گیلانغرب رزمندگان ایرانی با انهدام ۳ توپ ۲ خودروی نظامی، یک سکوی پرتاب موشک و چندین‌تانک‌دشمن، مزدوران عراقی را وادار به عقب نشینی کردند.

★در جبهه سومار دلاوران هوانیروز خطوط تدارکاتی دشمن را قطع و تشکل نیروهای مزدور صدام را برهم زدند.

★۲فروند هواپیمای متجاوز عراقی از آسمان مسنقر، رانده شدند.

★۷۰ درصد از یک زاغه مهمات دشمن‌در جبهه‌مهران توسط‌سپاهیان پاسدارنابود شد.

★در جبهه مهران نیروهای خودی ۲ سکوی موشک هدایت شونده دشمن را منهدم کردندو نفرات‌مستقر در آنها را به هلاکت رساندند.

★از بامداد دیروز شلیک توپخانه کفاربعثی به نقاط مسکونی اهواز مجددا از سر گرفته شده است.

★مزدوران بعثی‌در نیردهای پریشب بادادن تلفات‌حدود یک کیلومتر دیگراز مواضع اشغالی خود در حاشیه جاده آبادان- ماهشهرعقب نشینی کردند.

★درگیری میان توپخانه‌های ایران و عراق در جبهه آبادان پریشب و دیروز بشدت ادامه داشته است.

★مزدوران عراقی پریشب و دیروز مناطق مسکونی و پالایشگاه آبادان را هدف توپخانه دور برد قرار دادند.

حجت‌الاسلام محمدی ری‌شهری حاکم شرع دادگاه انقلاب ارتش:

بکار گماردن افرادی که پاکسازی شده‌اند بدون ضابطه کار صحیحی نیست

★ بدون حکم حاکم شرع توهین و یا اجرای حد بزندانی ممنوع است.

★ دادگاه انقلاب هیچ نقشی در پاکسازی کودتاگران نداشته است

درصفحه ۱۱

اجتماع باشکوه طرفداران انقلاب اسلامی ایران در بمبئی

درصفحه ۱۲

سربازایرانی اسیر عراقی‌ها باتفاق محافظ خود فرار کرد

درصفحه ۱۲

پالمه با طارق عزیز ملاقات کرد

★ پالمه از نتایج‌دوری ماموریت خود اظهار تاسف کرد درصفحه ۱۲

زلزلۀ در ایتالیا ۲۰۰ نفر را کشت

درصفحه ۱۲

بازتاب گسترده سفرهیات‌ایرانی در مطبوعات الجزایر

در صفحه ۱۰

بدون حضور سوریه و یمن جنوبی

کنفرانس سران عرب فرداتشکیل میشود

★ جنگ ایران و عراق، مهمترین مسئله کنفرانس سران عرب است

★ سوریه در کنفرانس شرکت نخواهد کرد

★ یمن جنوبی از موضع سوریه پیروی می‌کند

★ کویت و شیخ‌نشین‌ها درکنفرانس شرکت خواهند کرد

★ هنوز الجزایر و سازمان آزادی بخش فلسطین اعلام نکرده‌اند کهدر کنفرانس شرکت میکنند یا نه

درصفحه ۹

سخن روز

حدیث آزادی و معیار های طرح وحل‌اختلاف (۱)

آتش بس فتوا!!

در مکتوبات قبلی گفته شد که جمعی آزادی اسلامی را«دیکتاتوری توحیدی ! پرولتاریا»! می‌شمارند وجمعی دیگر «دمکراسی توحیدی ! بورژوایی» ! همچنین‌دیدیم که رفتار پیامبر اسلام و محتوای احکام فقهی و بطور کلی مشی‌اسلام نه استبداد و اختناق است و نه آزادی مطلق‌و آزادی بدان معنا که در ذهن روشنفکران ما ترسیم شده است . ونمونه های مختلفی از این برخورد ویژۀ اسلامی را نیز در چهره‌های گوناگون و ظاهرا متضادش ذکر کردیم .

می‌بینیم که قضیه چنان نیست که هرکس از راه برسد بتواند بایك یا دوآیه وروایت فتوا صادر کند و در بوق‌وکرنا برسر عالم فریاد بردارد که ... آی ... اسلام دین آزادی است ، دین دمکراسی است ، دین حقوق بشر است ، قرآن کتاب بحث‌آزاد ، دین عدم اکراه ، عدم تحمیل و عدم فشار است !! و معلوم هم نباشد که این شعار های کلی صادرات وارداتی،سروتهش کجاست، حدودش چیست ؟ دلائل و ضوابط و توجیه اسلامی‌اش چگونه است ؟ بیهوده نیست که هرچه زمین‌دار و سرمایه‌دار و ضد انقلاب و چپچپ‌نما و آمریکائی و سیائی و بالاخره هرچه و هرکه گردن‌کلفت و زورمند وقلدر و مستکبر است به این شعارهای پرسروته امید می‌بندد و حول‌آن بساطش را پهن می‌کند .

بنابر این اسلام در برخورد با زمینه‌ها ،وقایع و حوادث مختلف و شرائط و اوضاع و احوال گوناگون احکام متناسب صادر می‌کند و تشخیص اینکه هرمورد و هر موضوع ، مصداق کدا، حکم است خود نیازمند آگاهی و تفقه فقه‌جایه در ابعاد ایدئولوژی اسلامی‌است. این سخن بدان معنانیست که اسلام در احکام خویش از اصول واحد و معیارهای کلی و اساسی پیروی‌نمی‌کند. نه‌سخن این نیست . سخن آنست که اولاشناخت این اصول و معیارها مستلزم آگاهی و تسلط برهمۀ ابعاد اسلام بوده و در حد استناد به یکی دو آیه وروایت‌کش رفته !! محدود نمیشود و در خود آن بحثها است ، ثانیا چگونگی تطبیق این اصول و معیارها بر موضوعات و وقایع مختلف و استخراج حکمی که ضمن ارتباط و تاثیرگیری کامل از آن اصول و معیارها با شرائط ، اوضاع و احوال ووقایع متفاوت متناسب باشد . اینست راز تفاوتها و تناقضات ظاهری که در رفتار پیامبر و ائمه در برخورد با موضوعات مختلف و گاه حتی با موضوعات واحد مشاهده می شود .

★ حال چه باید کرد ؟ بنظر می‌رسد که قبل از هر چیز باید «آتش‌بس فتوا»!! اعلام کنیم . بدجوری دچار تورم اصطلاحیظر و مفتی و اسلامشناس شده‌ایم ! از همه بخواهیم که قبلا رساله ها و تحقیقات مفصلی که مکتوب فرموده‌اند و از این بابت البته ملت ما صبمالاسلام‌سپاسگزار آنها است در صندوقی ، صندوقچه‌ای ، بالاخره جای محفوظی نگه‌دارند زیرا وضعیت بحدی رقیق‌کمان شده است ! که بیاد آن حدیث معروف‌می‌افتیم که‌می‌گوید: «العلم هوالحجاب الاکبر ـعلم گاه خود حجاب حقیقت می‌شودو مانع وصول‌به‌حق» .

★ معیاری که اکنون لبرومندتر از هر معیار دیگر در برابر ما است و بعدها خواهیم فهمید که چه قدرو منزلتی داشته و چه موهبت بزرگی بوده است همان‌معیار «خط امام» و حضور امام در جمع‌ما است . نمی‌خواهیم همه‌چیز را در فرد خلاصه کنیم . امام این چنین نگفته است . اما می‌خواهیم دیدگاههای این بزرگمرد ، این رهبر بزرگ سیاسی ، این مرجع اعلم و افقه‌اسلام و این مظهر تقوی و عرفان را که صحت دیدگاهها ونظراتش برای صدمین‌بار آزموده شده و منعکس کنندۀ فرهنگ وایدئولوژی اسلام است از حد یك یا چند فرد فراتر برده و درسطح جامعه ، درودجان عمومی و افکار عامه‌ی امت گسترش دهیم . گرچه مسئله «خط امام» مورد سوءاستفاده ها ی‌گوناگون از هرسوی قرار گرفته اما این نمی‌تواند مجوزی برای نفی اصل موضوع باشد . اکنون دیگر در بسیاری از زمینه‌ها همه میدانند که‌واقعا نظر اسلامی امام وبینش مکتبی او چگونه است ؟

اینرا میدانیم که افراد و دسته های مختلف ممکن است برخی از نظرات و دیدگاههای امام را معایر با اندیشه ها ونظرهای خویش دانسته و آن قسمت را از «خط‌امام» حذف کنند ! چنانکه می‌بینیم امام ازرئیس جمهور یاد میکند و زحماتش راقدرگر میدهد و تایید می‌کند اما «من نوعی» این یاد و تایید را چشم‌پوشی کرده و مسئله «بلندنظری ، سعۀ صدر و برخورد باز و

بقیه در صفحه ۲

عبدالسلام جلود اعلام کرد:

تمام امکانات نظامی، اقتصادی وسیاسی لیبی در خدمت ایران است

برای انعقاد پیمان استراتژیك بین ایران و لیبی آماده‌ایم

طرابلس- عبدالسلام جلود بعد از دیدارباحجت‌الاسلام رفسنجانی رئیس مجلس شورای اسلامی طی مصاحبه‌ای در مورد نتایج این ملاقات گفت:مهمترین مسائل مورد بحث مسائل استراتژیک در انقلابم‌برادر ایرانولیبی وبررسی چگونگی توطئه‌های‌ارتجاع و استعمار برای‌درهم‌کوبیدن ونابودی انقلاب اسلامی ایران وجلوگیری‌ازگسترش اسلام انقلابی درمنطقه‌بود. وی‌همچنین گفت :مادر این دیدار دربارهگسترش‌روابط متقابل وتاثیر آن درایجاد زمینه بیشتر جهت آگاهی بخشیدن به‌مسلمانان. ازنظر سیاسی نظامی واقتصادی ولزوم تلاش مشترکدو کشور به منظوربر قراری دین محمدی بجای آمریکائی وارتجاعی‌در منطقه صحبت نمودیم

سرگرد جلود همچنین در مورد برنامه‌های موردبحث وتوافق طرفین در جهت گسترش روابط متقابل گفت : من در دیداری‌که‌بعد از پیروزی انقلاب اسلامی در ایران داشتم ، به امام خمینی و آیت‌الله منتظری‌و نوری‌انقلاب وکمیته‌مرکزی حزب جمهوری اسلامی گفتم که ما آمادگی کامل جهت انعقاد یک پیمان استراتژیک بین دو انقلاب برادر لیبی وایران‌داریم . چنانکه طی یک نامه نیزبه اطلاع‌امام رساندم‌تمام‌امکانات سیاسی نظامی واقتصادی لیبی درخدمت‌انقلاب‌اسلامی ایران است .

کشف ۳۰ هزار تن گندم احتکار شده‌در فارس

★ تصویر محتکران از تلویزیون نشان داده‌می شود

★ ۲ انبار کالای احتکار شده‌در تایباد کشف‌شد

اخطار دادسرای امور صنفی به‌گرمابه داران

در صفحات ٤-۱۰و۱۱

خسارات عراق از ۱۰ شهریور تا پایان ۵۹/۹/۲

نوع خسارت		تعداد	
هواپیما		۱۹۲	فروند
هلیکوپتر		۲۰	فروند
تانک و نفربر زرهی		۲۳۳۲	دستگاه
موشک انداز		۴۷	دستگاه
انواع خودرو ارتشی		۱۴۳۳	دستگاه
آتشبار سنگین و سبک		۵۵۰	قبضه
ناوچه موشک انداز واژدرافکن		۱۷	فروند
کشتی لایروبی		۲	فروند
کشتی حامل مهمات		۸	فروند
پایگاههای نظامی، تاسیسات صنعتی، تلفن و پل		۲۷۱	منطقه

خط ارتباطی مردم بانمایندگان مجلس

۳۱۱۲۱۰

خوانندگان عزیز، همه روزه می‌توانند از ساعت یک تا ۳ بعداز ظهر باتلفن ۳۱۲۴۰۹ سرویس پارلمانی روزنامه اطلاعات تماس بگیرند وخواستها و پیشنهادهای اصولی خودرا از طریق‌درج‌درروزنامه بانمایندگان مجلس‌شورای اسلامی درمیان بگذارند. درانتظار زنگ تلفن‌شما هستیم.

سرویس پارلمانی

جمهوری اسلامی ایران
سازمان مستمرشی و فرسایی صنایع ایران
بسمه تعالی
قابل توجه تولید کنندگان و واردکنندگان
باتوجه به‌تعداد شرکتهای تحت پوشش سازمان گسترش ونوسازی صنایع ایران واهمیت رفع‌نیاز شرکت های مذکور امور بازرگانی این سازمان درنظر دارد اطلاعات کافی درمورد تولیدات و واردات به کشور راجمع‌آوری نماید. خواهشمند است یك‌نسخه از کاتالوك و یا بروشوروباهرگونه اطلاعات دیگر خودرا به نشانی : خیابان مصدق، نبش جام جم، سازمان گسترش ونوسازی صنایع ایران، طبقه ششم امور بازرگانی ارسال فرمایند.
پ.الف ۲۰۹٤۵
هوشنگ پور قبادی عضو هیئت عامل

سازمان نیازمندیهای اطلاعات ۲۴ ساعته
تلفنی آگهی بپذیرد
۳۱۱۰۷۱-۳۱۱۰۷۲

جوانان امروز برای نسل جوان
★ ملت‌خواهی و ملت‌گرائی از دیدگاه امام‌خمینی (سرمقاله)
★ با سیستمهای پیچیده رادار ومشخصات‌هواپیماهای میراژ آشناشوید
★ تحقیقی جالب‌درباره اینکه : آمریکا چگونه جهانخوار شد ؟
★ غولی بنام‌مسکن‌اززبان آماروارقام
★ پژوهشی در مورد چگونگی‌عظمت‌وسیعش‌بلشویکهادروسیه‌شوروی
★ توطئه قتل جمال‌عبدالناصر درلندن چگونه چیده شد ؟
★ بحث روانشناسان : طلاق ، علل و راه پیشگیری آن همراه با مطالب علمی ، تاریخی ،ادبی ، اقتصادی ، ورزشی و ...
این هفته در: جوانان امروز

مجله پاسدار انقلاب نشریه‌سپاه پاسداران‌قم اول‌هرماه منتشر میشود
شماره هفتم این مجله اول آذر منتشر شد

حملات تعرضی ایران از ۸ منطقه به نیروهای عراقی آغاز شد

داوران ارتش اسلام، سنگر به سنگر مزدوران‌عراقی را از خاک ایران عقب می‌زنند

قبسار سرتیپ فلاحی‌جانشین رئیس ستاد مشترک ارتش جمهوری اسلامی‌ایران دیروز طی گفتگوی رسمی جمهوری اسلامی سرلشکر فلاحی گفت: نیروهای مجاهد ایران عراق در مقابل حجوم نیروهای متجاوز عراقی در مناطق دشت دهلران و ایلام و مهران و شلمچه و حمید و عین خوش و شیخ صالح و بوستان و قلعه‌چنان و مناطق دیگر مرزی به پاکسازی خاک میهن پرداخته‌اند.

قبسار فلاحی افزود: در ساعت ۲ بامداد دیروز یک تیپ زرهی متشکل از ۱۲۰ تانک و ۲ هلی‌کوپتر دشمن در دو ردیف زره‌پوش و دو تیپ پیاده به منطقه حمید و سوسنگرد و ایلام حمله کردند. در این درگیری ۲۰ تانک دشمن منهدم شد و به آب رشیناوی‌کشور عراق عقب نشینی کرد. در ساعت ۵ بامداد دیروز نیز تانک‌های دشمن در منطقه حمید و سوسنگرد با استفاده از پوشش توپخانه و هلی‌کوپتر به ما حمله کردند. در این درگیری ۲ تانک دشمن منهدم شد و بقیه تانک‌های دشمن به عقب نشینی کردند. در ساعت ۶ بامداد دیروز نیز تانک‌های دشمن در منطقه حمید و سوسنگرد با استفاده از پوشش توپخانه و هلی‌کوپتر به ما حمله کردند. در این درگیری ۲ تانک دشمن منهدم شد و بقیه تانک‌های دشمن به عقب نشینی کردند. در ساعت ۷ بامداد دیروز نیز تانک‌های دشمن در منطقه حمید و سوسنگرد با استفاده از پوشش توپخانه و هلی‌کوپتر به ما حمله کردند. در این درگیری ۲ تانک دشمن منهدم شد و بقیه تانک‌های دشمن به عقب نشینی کردند. در ساعت ۸ بامداد دیروز نیز تانک‌های دشمن در منطقه حمید و سوسنگرد با استفاده از پوشش توپخانه و هلی‌کوپتر به ما حمله کردند. در این درگیری ۲ تانک دشمن منهدم شد و بقیه تانک‌های دشمن به عقب نشینی کردند. در ساعت ۹ بامداد دیروز نیز تانک‌های دشمن در منطقه حمید و سوسنگرد با استفاده از پوشش توپخانه و هلی‌کوپتر به ما حمله کردند. در این درگیری ۲ تانک دشمن منهدم شد و بقیه تانک‌های دشمن به عقب نشینی کردند. در ساعت ۱۰ بامداد دیروز نیز تانک‌های دشمن در منطقه حمید و سوسنگرد با استفاده از پوشش توپخانه و هلی‌کوپتر به ما حمله کردند. در این درگیری ۲ تانک دشمن منهدم شد و بقیه تانک‌های دشمن به عقب نشینی کردند. در ساعت ۱۱ بامداد دیروز نیز تانک‌های دشمن در منطقه حمید و سوسنگرد با استفاده از پوشش توپخانه و هلی‌کوپتر به ما حمله کردند. در این درگیری ۲ تانک دشمن منهدم شد و بقیه تانک‌های دشمن به عقب نشینی کردند. در ساعت ۱۲ بامداد دیروز نیز تانک‌های دشمن در منطقه حمید و سوسنگرد با استفاده از پوشش توپخانه و هلی‌کوپتر به ما حمله کردند. در این درگیری ۲ تانک دشمن منهدم شد و بقیه تانک‌های دشمن به عقب نشینی کردند. در ساعت ۱ بامداد دیروز نیز تانک‌های دشمن در منطقه حمید و سوسنگرد با استفاده از پوشش توپخانه و هلی‌کوپتر به ما حمله کردند. در این درگیری ۲ تانک دشمن منهدم شد و بقیه تانک‌های دشمن به عقب نشینی کردند. در ساعت ۲ بامداد دیروز نیز تانک‌های دشمن در منطقه حمید و سوسنگرد با استفاده از پوشش توپخانه و هلی‌کوپتر به ما حمله کردند. در این درگیری ۲ تانک دشمن منهدم شد و بقیه تانک‌های دشمن به عقب نشینی کردند. در ساعت ۳ بامداد دیروز نیز تانک‌های دشمن در منطقه حمید و سوسنگرد با استفاده از پوشش توپخانه و هلی‌کوپتر به ما حمله کردند. در این درگیری ۲ تانک دشمن منهدم شد و بقیه تانک‌های دشمن به عقب نشینی کردند. در ساعت ۴ بامداد دیروز نیز تانک‌های دشمن در منطقه حمید و سوسنگرد با استفاده از پوشش توپخانه و هلی‌کوپتر به ما حمله کردند. در این درگیری ۲ تانک دشمن منهدم شد و بقیه تانک‌های دشمن به عقب نشینی کردند

کمکهای ایثار گران به مناطق جنگی، ادامه دارد

اولیاء مربیان دبستان «دهقان» ارومیه بحساب شماره ۱۲۰۹ بانک ملی شعبه خیابان رضائی واریز شد. ضمنا ۵۰ کیلو آرد، ۲۰ کیلو برنج، ۱۰کیلو روغن، یک عدد علاءالدین، دو تخته پوچ یک تخته موکت زیرانداز، دو دسته چای، ۲ کیلو نخود و لوبیا، ۱۰ کیلو سیب درختی، ۵کیلو مربای سیب، دو بسته کبریت و مقداری شکمبه و گردو وارد شد. همچنین کارکنان و دانش آموزان دبیرستان فردوسی ۱۳۱ تومان پول و یک دست لباس از طرف دفتر آیت‌الله منتظری برای مناطق مرزی ارسال داشته‌اند. بعمل‌آمده گزارش دفتر حضرت آیت‌الله منتظری، یک‌صد و پنجاه کیلو برنج و ۱۰ کاتون و حامل مواد آذوقه‌ای بطور سر و لباس برای مناطق مرزی ارسال شد. و مواد غذایی از طرف مردم استان آذربایجان شرقی جمع‌آوری و به دفتر امام خمینی ارسال آمده شده است.

کمک های مردم مشکین‌شهر

فرماندار مشکین شهر گفت: مردم مشکین شهر در روز های تاسوعا و عاشورای حسینی به منظور کمک به برادران رزمنده در جبهه های جنگ مبلغی را جمع‌آوری و بحساب ستاد امداد امام خمینی واریز کرده‌اند و از مناطق مرزی بلاد بنگ آرامش برخوردار است.

کمک های مردم مشکین‌شهر

فرماندار مشکین شهر گفت: مردم مشکین شهر در روز های تاسوعا و عاشورای حسینی به منظور کمک به برادران رزمنده در جبهه های جنگ مبلغی را جمع‌آوری و بحساب ستاد امداد امام خمینی واریز کرده‌اند و از مناطق مرزی بلاد بنگ آرامش برخوردار است.

اعزام گروههای رزمی وفنی به جبهه‌های جنگ حق علیه باطل

اعزام پاسداران به آبادان
● کیهان‌ارض ـ یک گروه ۱۵ نفری از افراد سپاه پاسداران کیهان‌ارض با تجهیزات کامل انفرادی، جهت حضور در جبهه های جنگ حق و باطل به رودبارمی‌رفتند. این گروه از پاسداران مسلم به آبادان اعزام شد.

اعزام افراد خدمت منفعی
● یزد ـ گروهی ازافراد منفعی خدمت سال ۴۰بزد، در میان بدرقه پرشور مردم مشایخ و مادران یزد، ازمحل ثبت‌نام‌ازاداره‌کل‌نیروی‌انتظامی‌یزدبه‌سوی‌جبهه‌های‌نبرد اعزام شدند. گروه رزمی‌پشتیبانی مسجد حضرت رضا با صدامها وشاه بعثی‌ها بنرادند و در مسجد محمد بن‌حنفیه نامبرداشتی نامبرداشتی کدا.

اعزام کارخانه تولید قطعات ماشینهای کشاورزی
● زنجان ـ یک کارخانه تولید قطعات ماشین‌های کشاورزی بطرفیت سالانه ۵ هزار دستگاه ماشین آلات کشاورزی ، بارسرمایه یک ۷۱ میلیون ریال در زنجان‌تاسیس می‌شود.

مدت اجرای این پروژه کمار سری اداره کل صنایع و معادن استان زنجان مورد موافقت قرار گرفته است. پروژه ماشین آلات این کارخانه ۷۴۰ میلیون و ۱۰۰ هزار ریال

بااحداث این کارخانه ،۷۴۰ کارگر در آن مشغول بکار می‌شوند.

برق رسانی به‌دوستای چهارمحال‌وبختیاری
● شهرکرد ـ شرکت برق ناحیه‌ای استان چهارمحال و بختیاری اعلام داشت پنج روستای این استان کمافرارد برق رسانی آنها قبلا بلیهنگار امضاء شده بود ، صاحب این روستا ها عبارتند از : دهمشده در تاریخ ،طاقانک، برق شندود به شبک سراسری پیوستند.

راستان، مرآباد و ممنو در تاریخ درجان ـ

پرداخت وام به کشاورزان یزد واردکان
● یزد ـ سازمان واتحادیه شرکت های تعاونی روستائی استان یزد اعلام کرد که ازآغاز سال جاری تا پایان مهرماه، مبلغ ۱۱۸ میلیون و ۵۰۰ هزار ریال وام تصویب شده است که مبلغ ۱۱۶ میلیون و ۳۸۰ هزار ریال پرداخت شده و تعداد وامهای پرداختی ۲۱۷۵ نفر میباشد.

مطالبات وصول شده در ۱۰ماهه این سال جاری ۳۷ میلیون و ۴۸۱ هزار ۹۰۰ ریال‌و میزان افزایش سرمایه شرکتها دراین مدت، یک میلیون و ۱۱۷ هزار و ۵۰۰ ریال گزارش شده است.

همچنین کمیته اعتباری سازمان تعاون روستائی شهرستان اردکان برای تامین نقدینگی و پرداخت وامهای بلاعوض دولتی و پرداخت وام به بلاعوض ۵۰۰۰ هزار ریال را بصورت مساعده به ۹۱۱ نفر اعضای گروه مشارکت آباد واحداوایه پرداخت میشود.

افزایش زیر کشت گندم در سامانی
● سلمانی ـ مراجعای فرمان امام خمینی میتپرند افزایش تولیدات کشاورزی کرمانشاهان که با خودکفایی، مقدار ۴هزار هکتار زمین در حوزه علمیرکشت دیم تعاونی روستائی کوه سفید ، نیم ، کلستان ـ هموار بهار درجوه سامانی به زیرکشت گندم رفت.

سخنگوی سازمان تعاون روستائی استان آذربایجان غربی ضمن اعلام این خبر یادآورشد که بهمین منظوربنذر هوز تهار کشاورزان مهم شرکت های یاد شده ازسوی سازمان تعاون روستائی سلمانی بین آنها توزیع شده است.

راهسازی و دیوار سازی سرابدارگیلانغرب
● کرمانشاه ـ معاون استاندارکرمانشاهان که در ارتباط هیئتی از کارشناسان امور عمرانی ، امکانات اجرای پروژه های عمرانی در گیلان غرب را بررسی کرده است. اعلام داشت : ادامه عملیات اسفالت راه ـ قلاچه‌ـ گیلانغرب تحویل جهل طویل کمخدود ده کیلو متران انجام گرفته ودوست راههای فرعی در اولویت پروژه های عمرانی این منطقه قرار گرفته است. وی اعلام داشت که ۸ پروژه عمرانی برای روز سرباب های عمرانی در منطقه استان کرمانشاهان تهیه و اجرا گذاشته شده‌است. نیز با دیوار کشی اطراف ۱۰ تن از مراکز اسلام در استان کرمانشاهان و کنترل برق در آبادی های دورافتاده استان کرمانشاهان تهیه و اجرا گذاشته شده‌است.

مبارزه با بیماریهای دامی و نباتی
● خرم‌آباد ـ مدیر کل کشاورزی و عمران روستایی استان کرمانشاهان از فرماندار خرم‌آباد خواست تا با همکاری نیروهای مسلح و بسیج در مبارزه با بیماریهای دامی و نباتی شرکت کنند.

مدیر کل کشاورزی و عمران روستایی استان کرمانشاهان اعلام داشت: اداره کل کشاورزی استان کرمانشاهان در اجتماع فرماندار خرم‌آباد

تفسیری از خبرنگار اعزامی اطلاعات به ٤کشور عربی درارابطه با سفر رئیس مجلس شورای اسلامی ایران

سفرهیأت ایرانی به الجزائر درمطبوعات این کشور بازتاب گسترده‌ای داشت

مقامات الجزائری اظهار امیدواری کردند که موضع خودرا روشن تربیان کنند.

حجت‌الاسلام هاشمی‌رفسنجانی روز پنجشنبه گذشته ساعت ۳ بعدازظهر قبل از ورود فرودگاه فرانسلی شهر بورد استقبال برادران دینی کشورکه مراسمی خلق ، اعضای خانواده کشورکه مراسمی خلق ، سفیر کبیر و اعضای سفارت ایران در فرانسلی قرار داشت در فرانسلی قرار داشت

سخنرانی است که به چند سخنرانی است که به چند کشور عربی برای تشریح سیاست های ایران در قبال جنگ تحمیلی دارم می‌رود میگیرد.

اراین کشور که شاهد حضور رئیس جمهور ایران است بیشترین توجه را به دیدوکرایک الجزائر بودکه هیأت ایران بسیار کسب موفقیت در مذاکرات خودروز پخشیده شد بیش

اطلاعات
سال پنجاه و چهارم
محل اداره: خیابان خیام،
ساختمان اطلاعات
تلگس ۲۱۱۳۴۶
تلگرافی: اطلاعات - تهران
تلفن ۳۹۸۱

تقویم اطلاعات

ساعات شرعی
استخراج دکتر ریاضی کرمانی

دوشنبه سوم آذر ۱۳۵۹
یازدهم محرم ۱۴۰۱
بیست و چهارم نوامبر ۱۹۸۰

اذان مغرب . . . . ساعت ۵ و ۱۰ دقیقه
اذان صبح (فردا) . . . ساعت ۵ و ۱۳ دقیقه
طلوع آفتاب (فردا) . . . ساعت ۶ و ۴۷ دقیقه
ظهر شرعی (فردا) . . . ساعت ۱۲ و ۴۷ دقیقه
اذان مغرب (فردا) . . . ساعت ۵ و ۱۰ دقیقه

کوتاه ـ از سراسر جهان

اعدام انقلابی کسانی که با رژیم اسرائیل همکاری می‌کنند

تل‌آویو ـ آسوشیتدپرس ـ روز شنبه مرد عرب ۴۰ ساله‌ای دریک اتوبوس که آرکان واقع درجنوب شهرغزه بضرب گلوله ازپای درآمد. گفته می‌شود قتل این شخص هفتمین مورد ترور سلسله اعدامهائیست که‌از سوئی مسلمانان رژیم اشغالگر قدس درمیدرزمینهای اشغالی نوارغزه صورت میگیرد. اتهام این افراد ارتکاب جرائمی نظیرهمکاری با نیروهای اسرائیلی و هواداری از رژیم صدات‌نیزهلاکت آنها را رسیده‌اند.

زلزله در ایتالیا ۲۰۰ نفر را کشت

رم ـ خبرگزاری فرانسه وزارت کشور ایتالیااعلام کرد برائر زمینلرزه شدیدی که‌دیروز در منطقه و سیعی از این کشور ازجمله شهرهای بوجنزا ونپل رخ‌داد در حدود دویست نفر کشته شدند.

نخستین گزارشهای رسیده حاکی است که براثر حملات بی‌رحمی در ۳۰ شهر وآبادی تلفات وخساراتی بیارآورده است. تنها درشهر کوچک بالو انو، یکصد نفر دراثرخراب شدن یک کلیسا درزیر آوار جان سپرده‌اند.

پالمه با طارق‌عزیز ملاقات کرد

بغداد ـ عراق ـ خبرگزاری فرانسه ـ اولاف پالمه فرستاده سازمان ملل بمدار سه ساعت تلاش خود با طارق عزیز معاون نخست‌وزیر عراق ملاقات و مذبوا وی گفتگو کرد.

خبرگزاری عراق ضمن انتشار این خبرامروز جریان این گفتگوها که سعدون حمادی وزیر امور خارجه‌عراق نیز درآن شرکت داشت، بحران بین عراق و ایران مورد بررسی و مطالعه قرار گرفت.

پالمه یکی مزید دیگر این گفتگوها باردیگرنظر عراق‌دربرد پالمه رساند. قبل از محل مصفاته دراین بحران را به اطلاع پالمه رساند.

یاسی اولاف‌پالمه

بغداد ـ خبرگزاری فرانسه ـ اولاف پالمه نماینده سازمان ملل بمدار دیدار سه ساعته خود با طارق عزیز معاون نخست‌وزیر عراق گفت: دراین ملاقات یک جو تاب خوب برای پالمه‌ایران و عراق بوجود آمده است لکن وی بهمخبرگزاریان گفتنمی‌نه آن امیدی بمتنایج سیزه ماموریت خود داشته باشد.

٤ جریك فلسطینی مجددا در ترکیه محاکمه می‌شوند

آنکارا ـ ترکیه ـ خبرگزاری رویتر :

روزنامه های ترکیه گزارش داشتند دادستان ایکنشور برای چهار جریك فلسطینی که سال گذشته به سفارت مصر در آنکارا حمله کرده بودند ، تقاضای اعدام کرده است . این چهار نفر قبلا در یك دادگاه نظامی به مرگ محکوم‌شده بودند ولی دیروز دادگاه به مسال جاری دادگاه تجدید نظر نظامی رای داد ، آنها باید در یك دادگاه غیر نظامی محاکمه‌شوند. این جلسات جلسه این گروه فلسطینی مصر دو ماه‌وامنیتی ترکیه و یك مقام مصری به قتل رسیدند .

مقامات الجزایری در تهران برای دریافت جواب آمریکا وارد الجزایر شدند

الجزیره ـ خبرگزاری رویتر :

مقام های الجزایری دیروز اظهار داشتند یك گروه از هیات های الجزایر تا پنج شنبه امروز از تهران وارد الجزیره شوند . این هیات حامل تقاضای ایران میباشد که ضمن موضع واشنگتن در قبال مسئله گروگان ها میباشند. هیات‌های الجزایری که در میانشان ایران بین کشور در واشنگتن وتهران نیز حضور داشتند وارد الجزایر شدند.

الجزایر که در مورد اقدامات لازم برای آزادی احتمالی گروگان ها نقش واسطه را داشته است .

اتحادیه دانشجویان عراق خواستار سرنگونی صدام‌حسین شد .

دمشق ـ سوریه ـ خبرگزاری فرانسه ـ اتحادیه دانشجویان عراقی طی اطلاعیه‌ای ازتلاش رژیم صدام گفتگوی و تحولات عراق و اعمال انواع فشکنجه‌ها علیه‌نیروهای مترقی و وطن پرست پرداخت . این اتحادیه همچنین عراق را به اقدام‌انقلابی علیه انقلاب اسلامی ایران باهمکاری امپریالیستها متهم کرده است. اتحادیه دانشجویان‌عراقی همچنین در پایان اطلاعیه خود تمام نیروها و جناحهای مختلف عراق را به واگذاری رژیم صدام فکریتی و تحت پیگرد قرار دادن جنگ علیه ایران و جایگزینی صدام مجرم کرده است.

دستگیری عده کثیری از دانشجویان مسلمان در مصر

قاهره ـ مصر (آسوشیتدپرس)ـ بزرگ ترین اطلاعات امنیت مصر روز شنبه اعلام کرد که عده نامعلومی از دانشجویان مسلمان این کشور بجرم ارتباط بخلوت و فرقه تکفیر مقامات امنیتی مصربازداشت شده‌اند . وی افزوده «این عده که خود را عضو حزب آزادیبخش اسلامی معرفی کرده‌اند مورد حمایت مالی کشورهای مخالف میان کسب دیوید بوده‌اند . دانشگاه آسیوت واقع در ۳۸۰ کیلومتری جنوب قاهره یکی از مهمترین مراکز دانشجویی مصر محسوب میشود. بنابراین این پلیس دانشجویان بوده است .

تأسیسات شیمیائی و نظامی عراق به آتش کشیده شد

گزارش‌هایی که در ۲٤ ساعت گذشته از جبهه‌های جنگ به تهران رسیده است حاکی است که براثر حملات بی‌رحمی رزمندگان جمهوری اسلامی ایران (ارتش ، سپاه و بسیج) دشمن ضایعات سنگینی متحمل شده و بازده مو اصیلتهای را در جبهه‌ها از دست داده است. در جبهه‌های سومسگرد و دیمحران رزمندگان پاسدار موفق شدند ۱۲ تانك وپیش از ۱۶۰ نظامی عراقی را نابود کنند . در جبهه‌های غرب، هرجائی که نبرد میان مدافعان انقلاب اسلامی و کفار بعثی ادامه دارد ، رزمندگان دلیر ایران تلفات و خسارات‌سنگینی به دشمن زده‌اند و پیشروهایی کرده‌اند .

مدرزدان بعثی در حاشیه جاده آبادان ـ ماهشهر که یك جاده استراتژیکی است، مغلوب‌شده‌اند و دشمن‌رمانده مناطق مسکونی آبادان را همچنان ، زیر آتش توپ های خود دارد .

آخرین خبر از جبهه سومسگرد نیز حاکی است که ارتش بعث در حمله مجدد به سومسگرد ، بازهم شکست خورده و تعداد زیادی از نفرات خود را از دست داد و تجهیزات بسیاری از دشمن منهدم شد .

به گزارش خبرنگاران از خط مقدم جبهه در آبادان ، رزمندگان اسلام در طول پریشب با بمبم‌گیری از آتش توپخانه غربی‌ها، به مزدوران عراقی زاروخاصاختند. براساس این گزارش ، فدائیان اسلام شب گذشته در حاشیه جاده آبادان ـ ماهشهر در فاصله ۲۰۰ متری محل استقرار مزدوران عراقی با استفاده از سلاح های سبك بسوی مواضع دشمن آتش گشودند . این نبرد بیست ساعت ادامه داشت . همین گزارش حاکی است که به سبب آتش شدید نیرو های سطح جمهوری اسلامی‌ایران مزدوران بعث عراق دیشب با دادن صدوه پسماند کیلومتر دیگر از مواضع اشغالی خود در حاشیه جاده آبادان ـ ماهشهر عقب‌نشینی کردند . مزدوران عراقی دیشب یك ستگاه لودر، با آن که مشغول ایجاد سنگر برای رزمندگان اسلام بود بشهید کردند .

در این حمله یك مدافع اسلام‌شهید شد و سه تن مجروح شدند . مدافع آن رزمندگان اسلام با ایجاد خط حد آتش علیه مواضع متجاوزان عراقی در محور جاده های آبادان ـ اهواز و آبادان ـ ماهشهر آنان را در محاصره قراردادند. براساس این گزارش درگیری میان توپخانه های ارتش جمهوری اسلامی ایران و مزدوران عراقی دیشب به مدابله آتش پرداختند و پایان گزارش مزدوران عراقی دیشب به هلت وحشت ناشی از شیهخون رزمندگان اسلام بطور مداوم در محور جاده آبادان ـ اهواز گلوله های منور پرتاب می‌کردند .

گزارش دیگر خبرگزاران از آبادان حاکی است: مزدوران عراقی پریشب وبامداد دیروز مناطق مسکونی شهرآبادیو نیز بالایگاه را هدف توپخانه خود بزرگوار دادند .

براثر این حملات قسمت هائی از بالایگاه دچار آتش سوزی شده و دود غلیظی فضای شهر را پوشانده است خبرنگاران بامداد دیروز در تماس با واحد های امداد وآزادانی آبادان گفت : امدادگران موفق شدند آتش خمیاره و خمسه خمسه ، امدادگران موفق شدند آتش خمیاره و خمسه خمسه ، امدادگران موفق شدند آتش بیار نیامده است و از مجروحان احتمالی تلفات جانی بیار نیامده است و از مجروحان احتمالی گزارشی نرسیده است .

در جبهه سومسگرد و دیمحران

رزمندگان بامداد پریروز در جبهه سومسگرد بیش از سیزن از دشمنان را به هلاکت رسانده و سه دستگاه تانك آنان را نیز منهدم ساختند. در همین روزرزمندگان ایران بیش از یکصد نفر از کردان هلت دریایی و چهار تن از کردان یك تیپ چهار دشمن را به هلاکت رسانده و جمعا یازده تن را زخمی کردند .

متجاوزان عراقی چند روز پیش در حملهای که برای تصرف سومسگرد کردند بیش از صد نفر ، بعرومستان «ابوحبیشه» هجوم بردند و تعداد سی نفر از زنان ، دوشیزگان و کودکان این روستا را بقتل رسانده و بقیه را نیز اسارت گرفته به عراق بردند . نوکران سرسپرده صدام تکریتی همچنین روستا های سایله ، «فینکی» و ابوحماداء را غارت و بعد مناطق دیگر را شکنجه کردند .

دفتر مرکزی خبر در گزارش دیگری به نقل از سپاه سوئی در استانداری خوزستان خبر داد که برادران رزمنده در جبهه غرب «شیخان» که بدست متجاوزان عراقی رانابود کنند ، از دست بعث ان در مزدوران را کشته و زخمی کردند ، بنابه همین گزارش برآگرانتی توپخانه خودی دیروی پاسگاه حمیدیه واقع در محور اهواز ـ خوزستیپس که در دست تجاوزگران بعثی است ، یك انبار موشك ، دو دستگاه تانك ، یك انبار سیمان و دو خودروی زرهی دشمن یکی شیدم شد. ضمنا دیروز گذشته چهار فروند از هل کوپتر های«اپاچی»

ملاقات آیت‌الله حکیم با امام خمینی

آیت‌الله سید محمد باقر حکیم دیشب کل جامعه‌وحدت مبارز عراق صبح دیروزبا امام خمینی‌رهبر انقلاب و پیشوای جمهوری اسلامی ایران در حسینیه جماران ملاقات و گفتگو کرد، وی دیروز با حجت‌الاسلام والمسلمین سید احمدخمینی فرزند امام نیز ملاقات کرد .

گفتگو با یك خلبان رزمنده

عراق ازسوی ابرقدرت‌ها حمایت میشود

چند تن‌ازلودران ارتش دلیر جمهوری اسلامی‌ایران خلبان‌جوان‌هوانیروز که در عملیات شجاعانه شکست داشته و مدتی بعدی اسارت یافت . به گفتگو پرداخت و ازچگونگی اسارت خود و سرگذشت خود سخن گفتند : هدف ما از این‌پیاده‌رو چیست ؟ این ، ما لایه‌کاری جنگ به ما تحمیل شده و ما باید این اشغالگران را از خاکمهین ایران‌عمل‌بیرون کنیم ودیگرنمیخواهیم دفاع ایران کنار مجنگیم‌ازوطن از آرمانهای مقدس اسلام ایران باید باایران‌کارجنگیم. میزان آمادگی‌مبارزه‌ایران بسیار بالاست. ما بارها دشمن را عقب‌نشینی وفرار وادار کرده‌ایم

پیشروی سپاه اسلام در غرب کشور

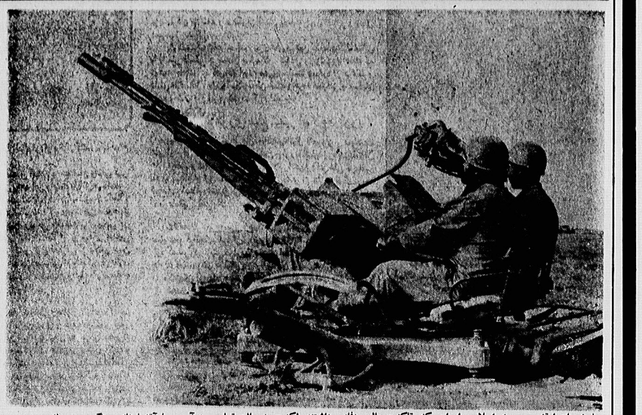

ملحقوران ارتش جمهوری اسلامی ایران که تاکنون حات دفاعی داشتند اکنون به حات تهاجمی درآمده وبا آتشبارهای سنگین و سبك خود در زمین و آسمان به دشمن متجاوز یعنی فرصت‌ومجال نفس کشیدن نمیدهند و هرروز هواضع تازه‌ای از دشمن را بتصرف‌خودددرمی آورند .

برادران رزمنده ، کرد مسلمان درکنار جوانان‌بسیج و پاسداران و دلاورارتشی در جبهۀ غرب کشوربرای بیرون راندن دشمن متجاوز بی تلاش و کوشش فوق العاده دارند وبا جانبازیهای‌خود در حلوط مقدم جبهه، مبین اسلامی نبودن‌ا ازاوت وجود کفار یعنی پاك می کنند .

دلاوران رزمنده ارتش جمهوری اسلامی ایران در جبهه‌های غرب کشور می - کوشند و میخروشند و بسا آتشبارهای سنگین مواضع دشمن بعثی عراق‌را درهم‌می- کوبند و هر روز دشمن را به قرار و چند کیلومترعقب نشینی وادار میکنند .

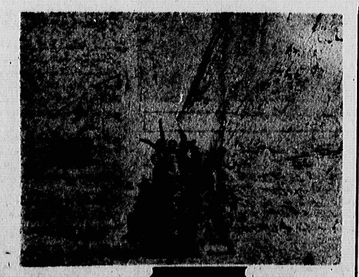

در جبهه‌های غرب کشور و در نبرد سلحنوران‌رزمنده ارتش جمهوری اسلامی‌ایران با مزدوران صیاحو و کفار بعث عراق، اکنون زمان پیشروی‌دلاوران‌رزمندۀ‌ایران اسلام فرا رسیده است . تمام خطوط‌مقدم جبهه‌اکنون در غرب کشور میباشد.صاحبین بعثی عراق در زیر گلباران هر روز تغییر میباشد.صاحبین بعثی عراق در زیر گلباران آتشبارهای رزمندگان دلاور ایران بر تابۀ عقب‌نشینی وفرار میکنند و یا به هلاکت می رسند دلاوران اسلام‌بمواضع آنان را اشغال میکنند .

رزمندگان دلاور اسلام‌بر خط مقدم جبهۀ جنگ با مزدوران متجاوز بعث عراق‌با حمایت آتشبارهای ارتش جمهوری اسلامی ایران پیش تاخته‌اند . این عده‌یك‌گروه از هلاویه داران وپیشتازان سپاه اسلام میباشند که در پناه سنگرهای‌موضع گرفته‌اند تا در فرصت مغتنمی‌بمنگر های دشمن بتازند . انفجار گلوله توپها و خمپاره‌ها در مسافتی دورتر در مقابل‌این رزمندگان‌بخوبی‌نمایان‌است.

غیرت و حمیت اسلامی‌ترا میستانیم ای پدر ، ای برادر روحانی که در سنین کهولت با لباس روحانیت تفنك در دست و دوربین‌بر چشم در خط مقدم جبهه‌جنگ در غرب کشور پیشاپیش صفوف رزمندگان‌دلاور اسلام ، به نبرد با مزدوران بعثی عراق پرداخته‌اند و بدانگونه اسلامی برای همه جوانان میبن اسلامی شده‌ای که بیکوار آنانرفتای توبا اطمینان خاطر دست بلند کرده و علامت پیروزیشان میدهد . آری ای برادر !با چنین رزمندگان با صفا و خلوص لبتی پیروزی اسلام قطعی است و پیروزی نهائی از آن ما است .

شورو هیجان زایدالوصفی در بین جوانان و رزمندگان دلاور جمهوری‌اسلامی ایران موج میزد تا هرچه زودتر خود را به خطوط مقدم‌جبهه جنگ‌برسانند‌و‌به‌نبرد‌بپردازند‌ا با کفار متجاوزبعثی بپردازند این، صحنه‌ای از غیرت دلاوران رزمنده و جوانان سلحشور ما به یکی از خطوط مقدم جنگ‌در غرب کشور است . چه شادمانی وشوری، چه خنده و هیجانی ...

راهنمای نیازمندیها

ساعات دیدار سازمان نیازمندیها از ۸ صبح تا ۱۲ بعدازظهر پنجشنبه از ۸ تا ۱۲ صبح تا ۲ بعدازظهر
جزئی‌گیری ۲۶ ساعت کلمه ۱۲ ۲۱۱۸۰۱-۲۱۱۸۰۲

نام	فروش لوازم
۱	فروش لوازم
۲	خریدلوازم
۳	شباپشکوتمبل
۴	فروش اتومبیل
۵	خرید اتومبیل
۶	فروشگاههای اتومبیل
۷	برای اتومبیل شما
۸	اتومبیل کرایه
۹	بارکشهای شهری

نام	سرویس حمل‌ونقل
۳۵	جرثقیل کرایه
۳۶	ماشین‌آلات
۳۷	تخلیه چاه
۳۸	کپی‌های متفرقه
۳۹	گیشه

نام	املاك و مستغلات
۴۱	آپارتمان فروشی
۴۲	خانه فروشی
۴۳	ویلای فروشی
۴۴	باغ فروشی
۴۵	فروش زمین
۴۶	معاوضه
۴۷	زمین فروشی
۴۸	مورد نیاز خریدار
۴۹	اجاره آپارتمان
۵۰	مورد نیاز اجاره
۵۱	معاملات املاك
۵۲	تلفن و تلکس

نام	استخدام
۶۱	استخدام
۶۲	سرپرستی
۶۳	چوب‌ای کار
۶۴	شریک

نام	آموزشگاهها
۷۱	آموزشگاهها
۷۲	تعلیم رانندگی
۷۳	تعلیم نقاشی
۷۴	تعلیم خیاطی کارگری
۷۵	تعلیم موسیقی
۷۶	تدریس خصوصی
۷۷	دکتر پزشکی
۷۸	ترجمه مدارك
۷۹	پانسیون
۸۰	مهدکودك

نقد ـ اقساط
نصب شوفاژ و نگهداری سالیانه ۶۴۲۲۲۶

سرویس و نگهداری شوفاژ ۲۴۵۵۰۵

تولیدات‌دوکوراسیون ۳۰
حتی روز های تعطیل گانچ دیواری نقاشی موکت برده کفپوش اسفالت
تلفن ۷۶۷۱۹۸

ترئینات ساختمان
انواع گانچ ،موکت ،نکف پوش و پرپیوانا ۶۶۹۱۷۹

نصب و تعمیر پرده کرکره لوردرایسه فنر آسرع وقت ۹۲۰۷۵۲
آ ـ ۱۷۳۱

نقاشی ساختمان ترئینات ۸۳۱۷۰۷
آ ـ ۱۷۵۳

تعمیر پرده‌وکرکره ۶۵۱۴۵۷
آ ـ ۱۷۹۲

نصب و تعمیر موکت ، گانچ کف پوش ، پرده کرکره لوردرایه و درب کشوئی ت و اسفاط ۲۶۱۴۶۲

گانچ دیواری موکت‌کوش ناشجعیف ،محمد ۶۴۱۴۰۷

قیمت شکن
مرغ تخم‌دار ۲۳۵ ریال
مرغ گوشتی ۴۸۵ ریال
کالباس و فرانکفورتی ۴۸۰ تومان
پاکت ۱ کیلوگرمی ۲ و ۳ تومان
مرغ و ماهی منجمد ، سوسیس و کالباس ، کنسرو ، ماکارونی ، برنج ، روغن ، شکر ، چای ، حبوبات ، نوشابه ، شیر ، پنیر ، کره ، ماست ، تخم مرغ ، سبزی ، میوه ، نان ، لبنیات ، ماهی ، گوشت ، مرغ ، ادویه ، لوازم آرایش ، لوازم خانگی ، لوازم التحریر ، اسباب بازی ، پوشاك ، کفش ، کیف ، ساك دستی ، لوازم ورزشی ، لوازم یدکی ، لوازم الکتریکی ، لوازم منزل ، لوازم اداری ، لوازم صنعتی ، لوازم کشاورزی ، لوازم ساختمانی ، لوازم بهداشتی ، لوازم آشپزخانه ، لوازم تزئینی ، لوازم دستی ، لوازم کادو

نقش علامه اقبال در نزدیک کردن مسیحیت به اسلام

گزارش تحقیقی شفرورولف ایتالیائی، محقق مجله «اسکالا» چاپ آلمان

ترجمه: اکبر سرداری

اینجا مرکز اسلامی دانشجویان و مسلمانان مقیم برلین غربی است که صدها مسلمان از سراسر جهان در آن گرد می آیند و علاوه بر اقامه نماز، مسایل اجتماعی و مذهبی را در بحث با یکدیگر حل می کنند.

دکتر علی شریعتی، مانند اقبال و خمینی پیشتر، از علامه فقید، در راه شناسایی اسلام راستین در اروپا و دنیای اسلام مجاهدت به خرج داده است.

علامه اقبال با شناساندن اسلام راستین از طریق تدریس و بیان فلسفه و از طریق اشعار و نوشته هایش، پلی مستحکم سر راه وحدت مسیحیت و اسلام بوجود آورد.

گوته، شاعر و فیلسوف آلمانی در نامه ای به شوپنهاور متفکر و فیلسوف آلمانی نوشت: ما همه در روای روشنایی فلسفه شرق و اسلام زندگی می کنیم.

غربیان با استفاده از درخت پربار فلسفه شرق و اسلام، موفق شدند در راه گسترش پدیده های علمی گامهای بلندی بردارند.

در تاریخ پر از حماسه دین مقدس اسلام مسلمانان متعهد و دانشمندان بمنزله پلی بشمار آمده اند که بین مسلمانان و مسیحیان واقعی وحدت ایجاد کرده اند. محمد اقبال لاهوری دانشمند فیلسوف، شاعر و مسلمان متعهد پاکستانی از جمله مشاهیر علم و ادب شبه قاره هند است که در مکتب اسلام تربیت شده و برای شناساندن آئین مقدس اسلام در غرب و اروپا مجاهدت بسیار کرده وکتاب های نظم و نثر متعددی پیرامون حقایق اسلام راستین نوشته است.

اهمیت تبلیغات صحیح و توجیح دین مبین اسلام از سوی محمد اقبال لاهوری در اروپا باعث شد که از نیم قرن پیش پایان طرف در اکثر شهرهای اروپا مساجد بسیار ساخته شود و دانشجویان مسلمان که از بلاد اسلام به اروپا آمده و میایند انجمن های اسلامی تشکیل داده و در راه شناساندن اسلام واقعی در اروپا قدمهای بلندی بردارند.

مقاله این شماره مجله آلمانی اسکالا تحت عنوان پلی بین اسلام و مسیحیت نمایانگر تلاش پیگیر علامه محمد اقبال فیلسوف و متفکر اسلامی است که نشان میدهد اقبال یکی از بهترین دانشجویان و استادان مسلمانی بوده است که بهنگام تحصیل و تدریس در دانشگاه هایدل برگ آلمان پایه گزار تشکیل انجمن دانشجوئی اسلامی در اروپا بشمار آمده است.

در مقدمه این مقاله آمده است: برای پیروان آئین و دین مقدس اسلام اجرای احکام و واجبات بقدری سهل و ساده است که پیروان سایر ادیان در مقابل قدرت فوق العاده مجریان این احکام متعجب و شگفت زده میشوند.

یکی از واجبات احکام اسلام روزه داری مسلمانان بمدت یکماه تمام در ایام ماه مبارک رمضان است. در این ماه مسلمانان از لحظه ای پیش از طلوع فجر تا غروب آفتاب پیگیر علامه محمد اقبال فیلسوف میشوند و با شکم گرسنه و لبان تشنه کارهای روزانه را بنحو احسن انجام میدهند و این عمل از قدرت یکفرد غیر مسلمان خارج است. مسلمانانی که در ماه رمضان بهنگام روز تا شامگاهان از خوردن و آشامیدن می پرهیزند نه تنها از انجام این فریضه شکایتی ندارند بلکه علاوه بر نتایج مثبت بهداشتی روزه داری را عملی واجب و لازم میدانند که انسان را با مشکلات گرسنگان آشنا ساخته و شخص روزه گیر را برای مقاومت بهنگام ضرورت مهیا میکند. علاوه براین در ماه مبارک رمضان اجتماع مسلمانان در مساجد افزایش میابد و بدینوسیله مردم با مشکلات روزمره سیاسی اقتصادی دینی و اجتماعی یکدیگر بیشتر آشنا میشوند و برای حل و فصل چنین مشکلاتی از یکدیگر مدد میگیرند.

در عین حالیکه سابق براین روندگان مسجد را بیشتر طبقه میان سال و پیران تشکیل میدادند طی ۱۵ سال اخیر اکثر شرکت کنندگان در نماز جماعت مساجد را جوانان تشکیل میدهند.

آمد و رفت جوانان بمساجد و گفتگو و بحث بین طبقه جوان و روحانیون با تجربه سبب شده است تغییرات بسیاری در اثنون مختلف اجتماعات مرده مسلمان بوجود آید و این جوانان از کلیه عوامل نوآوری که جنبه های سالم سازی داشته باشد استفاده میکنند و کشور خود را بسوی آینده ای درخشان پیش می برند. باز شدن پای جوانان به مساجد در سالهای اخیر سبب شده است همه جا مسلمانان متعهد در راه تجدید حیات اسلام راستین گامهای بلند و موثری بردارند و سازمانهای اسلامی دانشجویان در کشورها و شهرهای اروپا در این راه پیشقدم تر از سایر اجتماعات داخلی کشورهای اسلامی عمل میکنند: نویسنده معاصر فرانسوی ژان فرانسوا نوشینو در کتابی تحت عنوان سیری در ۲۲ کشور مسلمان مینویسد:

انچه برای مردم مسلمان جهان مایه امیدواری است این است که نسل جوان در تحکیم رابطه حلقه وار اتحاد مسلمانان جهان نقش موثر و سازنده ای بعهده دارند.

علاوه بر مسلمانان ساکن کشورهای عربی مسلمانان بسیاری از سایر بلاد جهان یافت میشوند که در راه تشکل و تجدید حیات اسلام راستین کوشش و مجاهدت خستگی ناپذیر از خود نشان میدهند و از جمله این کشورها باید مسلمانان هند، مسلمانان چین و مسلمانان کشورهای تحت حمایت اتحاد شوروی همچنین از کشورهای مسلمان پاکستان، ایران، اندونزی و مسلمانان یوگسلاوی، ترکیه، البانی و مسلمین ساکن ممالک اروپای غربی نامبرده شود. هم اکنون بیش از پانصد میلیون مسلمان در سراسر جهان وجود دارند که این تعداد همه روزه رو به افزایش است (باید توجه نمود که این رقم حدود نصف تعداد واقعی مسلمین است که ارائه شده است). عظمت اخوت و برادری و برابری جامعه مسلمانان ـ از آنجائی ناشی میشود که کلیه این مسلمانان همه روزه پنج نوبت در مقابل خانه کعبه ایستاده و نماز میگذارند و این خود نوعی ایجاد وحدت بشمار میرود.

بیش از ۷ میلیون مسلمان در کشورهای اروپا بسر میبرند که تعداد ۲ میلیون نفر در فرانسه یک میلیون و پانصد هزار تن در المان فدرال و دو میلیون نفر در یوگسلاوی زندگی میکنند از دیر زمان اروپائیان از جمله سکنه مسیحی المان فدرال میکوشند بوسیله مسلمانان ساکن شهرهای اروپائی باب دوستی و معاهدت بین مسلمانان و مسیحیان را گشوده و در این راه قدم های موثری بردارند.

در چنین روزهایی بحرانی تنها راهی که برای حل مشکلات مردم جهان وجود دارد این است که با تشریک مساعی مسلمانان واقعی و مسیحیان معتقد باحساس مسئولیت در رفع بحران های بین المللی کوشش بعمل آید و وجود یکمیلیون و ششصد هزار مسلمان ساکن ایرلند و انگلستان نیز موقع مناسبی است که بین مسلمانان ساکن کشورهای اروپائی و مسیحیان این کشورها مسایل سیاسی اقتصادی و اجتماعی مورد مذاکره قرار گیرد و راه حل های مناسب را بادلیا امور کشورها گوشزد کند.

از اینکه متفکران و نویسندگان متعهد شرق و غرب طی قرون و اعصار متمادی برای برقراری حسن روابط بین مسلمانان و مسیحیان گامهای بزرگی برداشته اند این گامها راهنمودی است برای نسل جوانی که مجاهدتهای نویسندگان و فلاسفه گذشته را وجهه همت خود قرار دهند.

تمام کسانی که گوش بفرمان پیامبران و پیشوایان مذهبی فرا میدهند موظف خواهند بود در راه تحکیم دوستی بین ملتها قدم بردارند و در حقیقت سازنده جهان سالم فرد او برقرار کننده یک صلح پایدار جهانی باشند.

در این راه پیروان دین مقدس اسلام و معتقدان واقعی دین مسیح بیش از پیش وظیفه دار پیوند این وحدت جهانی میباشند.

نویسنده معاصر تونسی هاشم (جایت) در کتاب تازه خود اسلام و اروپا توانسته است در راه شناسائی اسلام و وحدت بین مسیحیت و مسلمانان قدمی ارزنده بردارد زندگی اقلیت های مسیحی در کشورهای اسلامی و محترم شمردن حقوق و شعائر مذهبی اقلیت های مسیحی و یهود در کشورهای اسلامی از یکسو حسن روابط کشورهای مسلمان با روحانیت مسیحی درواتیکان از سوی دیگر نشانه این است که مسلمانان و مسیحیان وظیفه دارند مبادله فکری با یکدیگر را بمورد اجرا بگذارند.

غالبا سیاستمداران کشورهای اسلامی و سفرای انها در واتیکان پیرامون حل مسائل بغرنج فی مابین شرق و غرب باپاپ و دیگر روحانیون مسیحی و روحانیون اسلام به تبادل نظر برخاسته و از مجاهدت یکدیگر بنفع مردم مصیبت دیده جهان بهره گیری کرده و میکنند وجود مدارس علمیه و مکتب های اسلامی و دانشگاهها برای وحدت بین مسلمانان جهان و مسیحیان قدم موثر دیگری است که دانشجویان و استادان این دانشگاهها نیز وظیفه ای بس خطیر بعهده دارند که در جوار چراغ علم و دانش برای برطرف کردن تاریکی های سر راه این وحدت وظایف خطیر و انسانی خود را انجام دهند.

وجود دانشگاه اسلامی الاظهر در قاهره از دیرزمان و امکان تحصیل مسیحیان برای اشنا شدن با حقوق و قوانین اسلامی طی سالیان دراز در این دانشگاه و مباحثه رهبران مسیحی با استادان اصول و فقهه اسلامی دلیل بارز دیگری است که همکاری و ادامه گفتگو بین مسلمانان و مسیحیان را بیش از پیش امکان پذیر میسازد.

لئون پولیاکوف دانشمند معاصر اروپائی در کتابی تحت عنوان صبر و تحمل در اجتماعات پیرو دین اسلام درباره شخصیت حضرت ختمی مرتبت محمد (ص) پیامبر اسلام چنین نوشته است: حضرت محمد پیامبر اسلام بزرگترین شخصیتی است که با ارائه احکام آسمانی قرآن بهترین رهنمودها را برای بشریت بارمغان آورده است.

در کتاب آسمانی پیروان اسلام قرآن مجید سوره هائی وجود دارد که بازگو کننده مجاهدات پیامبرانی چون ابراهیم اسحق داود سلیمان ایوب یوسف موسی هارون و مسیح برای هدایت بشریت براه راست بوده است.

بیان شرح حال این پیامبران در قرآن بدین منظور است که انسان های نسل بعد از نسل بدانند پیامبران برای نشان دادن راه رستگاری دنیا و آخرت انسان چه زحماتی را متحمل شده اند و آیندگان نیز باید در تداوم و تکامل این راه قدم بردارند و چراغ معنویت دین را همیشه روشن نگاهدارند.

قرآن کریم و مسیحیت!

پیرامون مسیحیت قران کریم امده است در بین پیروان انجیل قومی وجود دارد که بر سراجرای میثاق خود با وخدانیت قرص و محکم ایستاده اند.

این قوم سخنان خدای یگانه را تکرار میکنند و شب هنگام در مقابل پروردگار خود زانو زده عبادت خدای را بجا میارند این قوم مومنی پرستش خدای یگانه را وجهه همت خود قرار داده و بروز قیامت و محشر اعتقاد کامل دارند. این قوم از مسیحیان باتجه که خدا دستور داده عمل میکنند و از کارهای زشت و گناهان کبیره پرهیز کرده و در کارهای نیک و مردمی بریکدیگر سبقت میگیرند.

همچنین خداوند یکتا در سوره انعام قران کریم به مسلمین فرموده است، براعمال و کارهای پسندیده و مردمی پیروان ادیان دیگر اجروقربی بگذارید و قدر زحمت انان را محترم بشمارید.

تحقیر نکنید پیرو ادیان دیگر را مگر انچه را که خداوند پرانان نهی کرده باشد و هرگاه مسلمانی بدون جهت غیرمسلمانی را تحقیر کند خداوند او را تحقیر میکند بدون اینکه خود آن تحقیر کننده متوجه چنین عقوبتی باشد.

تونکوعبدالرحمن یک مسلمان متعهد و نخست وزیر سابق مالزی پیرامون وحدت اسلام و مسیحیان چنین میگوید: هرگاه مسلمانان و مسیحیان با توجه به دستورات مذهبیشان از اختلافات بپهیزند برخدر باشند و برای حل مشکلات یکدیگر در کنار هم بنشینند بدون شک درراه رستگاری یکدیگر موفق و مرید خواهند بود و بزودی راه برادری و برابری را باز خواهند یافت.

از هزار و چهارصدسال پیش تاکنون یعنی از دیرزمان راه هائی برای ایجاد وحدت بین اسلام و مسیحیت بازگشوده شده و رهنمودان این راه ها را غیراز روحانیت متعهد مسلمان و مسیحیان، شعرا، نویسندگان فلاسفه و متفکران انسان دوست جهان اسلام و دنیای مسیحیت تشکیل میدهند.

پل قلیمنتگ شاعر حماسی سرودهای مذهبی کلیسا دراثر اشنائی با اشعار فلسفی و سخنان حکیمانه سعدی و مولوی و حافظ که درهمه جا اشنا به ادبیات ایران معروف است همواره از حکمت و دانش دانشمندان جهان اسلام سخن گفته و مردم مسیحی و مسلمان را به وحدت و برادری دعوت کرده است.

محمد اقبال لاهوری مبلغ شهیر اسلام دراروپا!

پیش از اینکه بشرح حال مختصر اقبال لاهوری و مجاهدت های او برای شناسائی اسلام راستین دراروپا اشاره رود بذینست از علامه فقید و شهید راه شناسائی اسلام راستین دکتر علی شریعتی نام ببریم که او نیز مانند اقبال و حتی بیشتر از علامه اقبال درراه شناسائی اسلام راستین دراروپا و دنیای اسلام مجاهدت بخرج داده است یادش گرامی باد.

علامه فقید پروفسور محمد اقبال لاهوری طی شصت و دو سال عمر گرانبهای خود قریب نیم قرن برای شناسائی اسلام کوشش کرد که امروزه نامش دراروپا و جهان اسلام همواره برای ابدزنده و جاوید است. اکثر دانشجویان و استادان کرسی های اسلام شناسی دانشگاههای اروپا و دیگر ممالک جهان از ۴۰ سال پیش تاکنون راه محمد اقبال را ادامه میدهند و هزاران دانشجوی مسلمان با تشکیل اتحادیه های اسلامی دانشجوئی و ایجاد مساجد و دارالتبلیغ های اسلامی پیرو مکتب محمد اقبال لاهوری میباشند.

اقبال فیلسوف پدر پاکستان!

علامه محمد اقبال لاهوری سال ۱۸۷۷ درشبه قاره هند چشم بجهان گشود و درسال ۱۹۳۸ درهند چشم از جهان فرو بست.

محمد اقبال لاهوری پس از فارغ التحصیل شدن درعلوم و فقهه اسلامی برای ادامه تحصیل راهی المان شد و پس از فارغ التحصیل شدن و گذراندن رساله دکترا در رشته فلسفه علوم شرق و غرب از دانشگاه هایدلبرگ المان علاوه برتدریس علوم اسلامی دردانشگاه های هایدلبرگ و مونیخ درغالب دانشگاههای کشورهای اسلامی از جمله هند بتدریس پرداخت و جایزه علمی نوبل را از ان خود نمود.

پرفسور رودیاردکیپلینگ مورخ معروف درشرح حال زندگی اقبال لاهوری چنین نوشته: وجود پدیده ای از افکار انسانی و فلسفی مشرق زمین و مسلمان متعهدی چون محمد اقبال همانند نسیم عطرآگین بشمار امده است که از دیار شرق بجهان غرب وزیده و شامه عاشقان وحدت و برادری بین مسیحیت و اسلام را معطر ساخته است. محمد اقبال لاهوری غیراز لئین بود. لئین یک مهاجر روسی مقیم سویس بود که دران سرزمین بنای یک کشور یا جهان سوسیالیستی را پایه گزاری کرد ولی محمد اقبال لاهوری فردی بود که بدون اجبار و بدون ضرورت مهاجرت بمیل و ایده خود بارو پا امد و باشناساندن اسلام راستین از طریق تدریس و بیان فلسفه و از طریق اشعار و نوشته هایش پلی مستحکم سرراه وحدت مسیحیت و اسلام بوجود اورد، لئین از جهان ماتریالیست سخن میگفت و

ارامگاه علامه محمد اقبال، فیلسوف، شاعر، نویسنده و بنیانگزار واقعی کشور مسلمان پاکستان

اقبال از واقعیت های دنیای مخالف مادی گری و سرزمین زیست انسانهای متعهد و پیرو احکام مذهبی سخن میگفت: هنوز هم دانشگاههای کمبریج، لاهور، مونیخ و هایدلبرگ خاطره دوران تدوین فلسفه مشرق و اسلام محمد اقبال را با نگاهداری تالیفات و کتاب های اقبال لاهوری درآرشیو این دانشگاه گرامی داشته و دانشجویان با استفاده از انثار اقبال راه او را ادامه میدهند.

محمد اقبال مدتی دردانشگاه مونیخ بعنوان استاد بتدریس فلسفه اسلام دراین دانشگاه پرداخت علاوه برشناسائی فلسفه اسلام با نگرشی براثار شکسپیر شاعر انگلیسی اثارگوته شاعر فیلسوف و

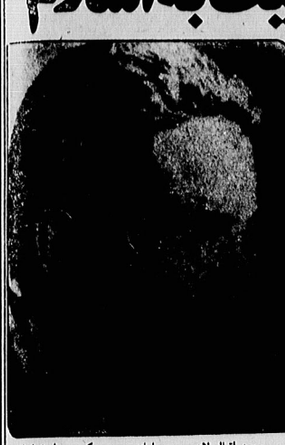

محمد اقبال لاهوری، مسلمان متعهدی که در راه شناسایی اسلام راستین در اروپا و آسیا تا واپسین دم حیات مجاهدت کرد.

متفکر المانی مورد توجه علامه اقبال قرارگرفت و تراژدی فاوست گوته و دیوان شرقی بقلم مولف غربی گوته درباره حافظ را بیش از دیگر آثار این شاعر مورد توجه قرارداده بود.

علامه اقبال با مطالعه دقیق دراثار ارزنده نویسندگان اسلام و علاقه مندان اروپائی باین آثار بخوبی توانست فلسفه گرانبهای شرق و آثار نویسندگان و فلاسفه و متفکران و مبلغان اصیل اسلامی را درغرب رواج داده و چراغ روشن هدایت اسلام را فرا راه علاقمندان این دین برحق و مبین دراروپا قراردهد.

محمد اقبال لاهوری با مطالعه کامل اثار رامتفکران و فلاسفه غرب مانند شوپنهاور، هردر، شلگل، وروکرت، باین نتیجه رسید که این فلاسفه و متفکران غربی برای گریز از جهان ماتریالیستی و نشان دادن راه حق و حقیقت به فلسفه جهان شرق متکی بوده، و سعادت بشریت را درشرق جستجو کرده اند. گوته شاعر و فیلسوف المانی درنامه ای که بشپرن هاورمتفکر و فیلسوف المانی نوشته میگوید:

ما همه در روای روشنائی فلسفه شرق و اسلام زندگی میکنیم و محمدعلامه اقبال لاهوری این نامه را در کتاب خود نقل کرده است.

اقبال و متفکران اروپائی؟

علامه اقبال پس از تشریح جوهر اثار فلسفی فلاسفه ای چون محمد جلال الدین بلخی معروف به مولوی و تشریح اثار سعدی و حافظ و بیان اثار نویسندگان متعهد اسلامی و اشعار و نوشته های فلسفی شعرا، نویسندگان و متفکران اروپائی و المانی مانند نیچه گوته شوپن هاور بچند زبان شرقی ترجمه کرده است.

علامه اقبال درباره اثار متفکران غربی و فلاسفه اسلامی شرق تحت عنوان نتیجه گیری در کتابی در سال ۱۹۲۲ یکصد سال پس از نگارش دیوان شرقی بقلم مولف غربی گوته چنین نوشت: من میتوانم در الهام گرفتن از اثار شرقی گوته مبین بیان متفکری باشم که با شناخت اسلام نخستین گام را در راه گفتگو بین مردم شرق و غرب برداشته است و محمد اقبال لاهوری در کتاب روز محشر خود که در سال ۱۹۲۲ میلادی ۴ سال پس از جنگ جهانی اول انتشار داده چنین مینویسد:

من میخواهم شما را مخاطب قرار دهم که بر روی ویرانه های جنگ نخستین سنگ بنای دنیای نوین را بنا کنید و در پناه دین مبین اسلام و پیروی از احکام ادیان اسمانی دنیای تازه ای بنا کنیم که مسیحیان و مسلمانان و سایر پیروان دیگر ادیان در صلح و صفا زندگی کنند. محمد اقبال لاهوری در این کتاب پس از انتقاد از مضار تمدن و مادی گری بدانش و بینش و پیشرفت های جهان غرب اشاره کرده و میگوید غربیان با استفاده از درخت پربار فلسفه شرق و فلسفه اسلام موفق شده اند در راه گسترش پدیده های علمی گامهای بلندی بردارند.

محمد اقبال لاهوری در سال ۱۹۳۰ مبتکر تاسیس یک کشور اسلامی در شبه قاره هند شد و محمد علی جناح و سلهر متفکران و سیاستمداران مسلمان هند توانستند پس از جنگ جهانی دوم ایده اقبال را جامه عمل پوشانده و کشور مسلمان پاکستان را بوجود اورند و اقبال رامیتوان موجد اصلی و پدروافعی پاکستان نامید.

علامه اقبال غیر از تدوین ونگارش کتب نظم و نثر فلسفی و مذهبی در مساجد اروپا به تبلیغ دین مبین اسلام می پرداخت و سخن رانی های مهیج او برای شناساندن اسلام راستین در مسجد کوردوبای اسپانیا و در مساجد دیگر بلاد فرنگ موید این فعالیت های پر ثمر نامبرده بشمار می آید.

ادامه سرکوبی مستضعفان گواتمالا

از «اینترنشنال نیوز»

*** گروه های اقتصادی حاکم، سرخ پوستان را استعمار می کنند**

*** تروریسم دولتی گواتمالا، سبب مرگ دوهزارتن در ۱۹۷۹ شد و امسال صدهاتن از صاحبان حرفه، فعالان کارگری، دهقانان و دانشجویان به قتل رسیده اند.**

*** همه بخش های سیاسی درگواتمالا، به این نتیجه رسیده اند که مبارزه مسلحانه، تنها استراتژی ممکن است**

*** فعالیت چریک هادرگواتمالا، روبه افزایش می رود**

نابرابری اجتماعی، تمرکز قدرت اقتصادی دردست های معدود و نداشتن شق های سیاسی، نمودار اوضاع گواتمالاست

یک مقاله که درمجله «نیو یورک تایمز» منتشر شد، تصویر مفصلی را درباره اوضاع درگواتمالا ارائه می کند. جائی که موج خشونت راست گرایان تندرو، جامعه را قطبی کرده است و همه امیدها برای یک راه حل میانه روانه آزمیان بوده است

درگزارش «نیویورک تایمز» درباره تصرف شهری فرامتداد دریاچه «اتیت لان» سخن رفته است که به دست چریک های «سازمان انقلابی خلق مسلح» انجام شد. این سازمان، به زبان خود جمعیت سرخ پوست سخن گفت و هدف های مبارزه را توضیح داد وروشی کری حکومت را تقبیح کرد. ساکنان محلی، ازاعضای سازمان به گرمی استقبال کردند.

سرخ پوستان ۵۵ درصد جمعیت گواتمالا را تشکیل می دهند و منبع اصلی کار کشاورزی هستند که گروه های اقتصادی حاکم، آنها را استعمار می کنند.

این روزنامه همچنین اطلاعاتی را درباره ترور پنجه حکومت به دست می دهد و توضیح می دهد که بیش از ۲۰۰۰ تن در ۱۹۷۹ کشته شده اند و امسال صدها تن ازصاحبان حرفه، فعالان کارگری، دهقانان و دانشجویان به قتل رسیده اند. درمقاله تاکید شده است که

قطبی شدن سیاسی، به وحدت نیروهای خلقی و اتحاد باسازمان های چریکی انجامیده است و همه بخش های سیاسی به این نتیجه رسیده اند که مبارزه مسلحانه، تنها استراتژی ممکن است. رژیم ژنرال «رومیلوگاس» گارسیا پایه کار گرفتن هزاران سرباز «برای سرکوبی خرابکاران» و باپمباران شهرها و افزایش سربازگیری اجباری ازمیان سرخ پوستان، واکنش نشان داده است. این واکنش، بااستفاده ازشیوه های وحشیانه بی که تنها نفرت و خشم را افزایش می دهد، نشان داده شده است.

دراین میان، تنگدستی وخشتاک درشهرها شیوع دارد ۳۵۰ قربانی زلزله سال ۱۹۷۶ وجود دارند که تحت شرایط بسیار ناگوارزندگی می کنند. اماسرخ پوستان، بدترین وضع را دارند؛ میزان بی سوادی درمیان انها بیش از ۸۰ درصد و میزان مرگ و میر نوزادان بیش از ۱۰۰۰ نوزاد ازهر ۱۰۰۰ نوزادی سه که زنده به دنیا می ایند و هر۸۰ نوزادی که زنده می مانند، به بیماری ماسو، نقصیه دچارند.

سرخ پوستان بااشکالترین اشکال استثمار، ظلم بدانها اززمین و سرکوبی روباروی می شوند. درمنطقه «نیخوچیستان»، بوی «د د ته هوا» پرمی کند و هرروز حدود ۳۵ تا ۴۰ سرخ پوست برای مسمومیت «د د ته» درمان می شوند وعده ناملعومی جان می سپارند.

مستضعفان سرخ پوست، بیش از نژادهای دیگر دستخوش ستمکاری نظامیان هستند.

اما حشره کش های بیشتر، به معنی پنبه بیشتراست.»

سطح «د د ته» درگوشت گاو منطقه تولید کننده پنبه چنان بالاست که مقامات ایالات متحده ازپذیرش واردات گوشت گاو ازاین منطقه، سرباز می زنند.

بیش از ۵۰۰ هزارسرخ پوست دراثر چپاول زمین به دست نظامیان که فکر می کنند ممکن است نفت یا ذخایر معدنی درمنطقه وجود داشته باشد، به سواحل جنوبی رفته اند.

درمقاله همچنین درباره خلع ید اصولی ازسرخ پوستان بحث شده است که به حرادثی مانند کشتار ۱۹۷۸ «بانزوه ها منجر می شود که دران ۱۰۲ تن کشته شدند.

هواداری ازچریک ها درمیان سرخ پوستان روبه افزایش می رود تاآنجا که وقتی ارتش به روستاهایی که چریک ها گرفته اند می اید و به جستجوی اطلاعات می پردازد، «هیچ کس چیزی نمی بیند یانمی شنود.»

امسال تاکنون بیش از ۱۰۰ سرباز کشته شده اند و سیاست رژیم برای به خدمت خواندن سرخ پوستان ظاهرا نتایج معکوس داشته است. زیرا باسربازانی که به خدمت خوانده شده اند، بدرفتاری می شود و انها تاچندین روز به زندان می افتند و وادار می شوند ازمیراث خود چشم بپوشند. به خویشاوندان وحاوداد خود اهانت کنند و به ارتش و (دکترین) ضد کمونیسم، ابراز وفاداری کنند.

بنابراین، سرخ پوستان به نیروهای چریکی می پیوندند تا ازاین وضع بگریزند. حال آن که دیگران ترجیح میدهند درسرباز خانه ها خودکشی کنند تا با این گونه رفتار مواجه شوند. حادثه انتحار، در «جوتی» پایه ای روی داد که سرباز خانه یی درپخش جنوب شرقی کشور است.

«نیویورک تایمز» نوشت که خشونت وقتی به گواتمالا وارد شده است که «سیاه کودتایی را علیه پرزیدنت «ژاکوبوارینزه» طرح کرد و سازمان داد و از ان زمان، درزیرپرچم «جنگ با کمونیسم»، خشونت بدتر شده است.

درپایان گزارش «نیویورک تایمز»، فهرستی از رهبران و اعضای احزاب سیاسی و گروههای مخالف که به دست نیروهای سرکوب کننده روز به قتل رسیده اند، ارائه شده است.

اجساد سه جوان که دربدن دوتن از انها نشانه های شکنجه دیده میشد، در ۲۲ اوت دربخش های گوناگون گواتمالا یافت شد و دوجسد اول بدون هویت در شاهراه شمالی گواتمالا یافت شد و جسد سوم درطول همان راه در حدود شش کیلومتری شهر گواتمالا، پایتخت کشور، یافت گردید.

ایستگاه های رادیویی گواتمالا گفتند که شخص سوم چندین بار هدف گلوله قرارگرفته است.

براساس گزارش هایی که درروزنامه های کشور منتشر شد، فعالیت چریک ها در گواتمالا روبه افزایش میرود. یک تعرض نیروهای حکومت دربخش غربی کشور، نزدیک مرز گواتمالا با مکزیک، که برای ان از ۱۰۰۰ سرباز استفاده شد، باناکامی مواجه شد و تنها در نیمهٔ اول ژوئیه، بیش از ۸۰ تن کشته شدند و بسیاری زخمی گردیدند.

در پایان گزارش «نیویورک تایمز»، فهرستی از رهبران و اعضای احزاب سیاسی و گروههای مخالف که به دست نیروهای سرکوب کننده روز به قتل رسیده اند، ارائه شده است.

اجساد سه جوان که دربدن دوتن از انها نشانه های شکنجه دیده میشد، در ۲۲ اوت دربخش های گوناگون گواتمالا یافت شد و دوجسد اول بدون هویت در شاهراه شمالی گواتمالا یافت شد و جسد سوم درطول همان راه در حدود شش کیلومتری شهر گواتمالا، پایتخت کشور، یافت گردید.

در ۲ ژوئیه، به یک جیپ ارتش در امتداد شاهراه «کوئزالتنانگو» شیخون زده شد که دران یک افسر و یکی از اعضای یک نیروی امنیتی و همچنین یک غیر نظامی کشته شدند

روزنامه «لاناسیون» در شماره ۱۰ ژوئیه خود درباره زدوخوردی گزارش داد که دریک مزرعه مرغه منطقه یک تیپ گواتمالایی ونیروهای «سازمان انقلابی خلق مسلح» روی داد یک کامیون پراز افراد ارتش با مواد منفجره نابود شد و ۳۰ تن از سربازان رژیم کشته شدند. «لاناسیون» همچنین گزارش داد که به یک گشتی پلیس ملی در منطقه میان «کوئزالتنانگو» و «رتالهولو» شیخون زده شده بود.

روزنامه «لاناسیون» در شماره ۱۵ ژوئیه خود درباره زدوخوردی گزارش داد که دریک مزرعه مرغه منطقه یک تیپ گواتمالایی ونیروهای «سازمان انقلابی خلق مسلح» روی داد یک کامیون پراز افراد ارتش با مواد منفجره نابود شد و ۳۰ تن از سربازان رژیم کشته شدند. «لاناسیون» همچنین گزارش داد که به یک گشتی پلیس ملی در منطقه میان «کوئزالتنانگو» و «رتالهولو» شیخون زده شده بود، کمک کند.

در اول تا سوم ژوئیه، «سازمان انقلابی خلق مسلح» چندین کشتزار قهوه را در «کلمباء واقع در «کوئزالتنانگو» گرفت تا نیروهای دشمن را منحرف و پراکنده سازد.

در ۴ ژوئیه، به یک جیپ ارتش در امتداد شاهراه «کوئزالتنانگو» شیخون زده شد که دران یک افسر و یکی از اعضای یک نیروی امنیتی و همچنین یک غیر نظامی کشته شدند وسلاح های آنها ضبط شد. براساس گزارشی که در شمارهٔ ۸ ژوئیه روزنامه «ال گرافیک» منتشر شد، دوروز بعد، در منطقهٔ نزدیک مزرعهٔ «پالمیرا» در «کلمباء، اعضای «سازمان انقلابی خلق مسلح» با یک وسیله حمل و نقل سربازان شیخون زدند. دراین حمله، از نارنجک و تفنگ استفاده شد و دران ۳۰ سربازکشته شدند و به یک هلی کوپتر خسارت وارد شد. این هلی کوپتر، یکی از دوهلی کوپتری بود که به «هونه هرتنانگو» آمده بود تا به نیروهایی که به آنها شیخون زده شده بود، کمک کند.