سال سی‌وچهارم ـ شماره ـ ۱۰۲۲۸ | چهارشنبه هیجدهم خردادماه ۱۳۳۹ | تکشماره ۳ ریال

اطلاعات

جریان روز

انتخابات بدست همین دولت

سرمقاله را درصفحه دوم مطالعه فرمائید

آخرین تلگرام رسمی ازجده

۹ حاجی ایرانی تلف شدند

حجاج ایرانی بعلت آفتاب زدگی وپیری درگذشتند

نخستین دسته حاجیان ایرانی جمعه شب برمیگردند

آخرین تلگرام رسمی از جده به وزارت بهداری حاکی است که در مراسم حج امسال ۹تن اززائرین ایرانی تلف شده اند وعلت مرگ آنها پیری و آفتاب زدگی و ضعف بنیه بوده است . اسامی تلف‌شدگان بعدا اعلام می شود.

امروز خبر آمدکه نخستین گروه حاجیان ایرانی جمعه شب بایران برمیگردند . یك خبر حاکی است که شماره‌کل تلفات طبق اعلامیهٔ رسمی دولت عربستان سعودی ۱۳۲ نفر است و حال آنکه قبلا خبر رسیده بودکه فقط در روز عرفات ۱۳۵ نفر تلف شده‌اند .

خبرنگار ما ازمکه گزارش می‌دهد اولین دسته حجاج ایرانی طبق برنامه‌ای که از طرف اداره امور حج کشور سعودی تعیین شده بودامروز مکه رابقصدجده‌ترك گفتند دستجات دیگر حجاج به ترتیب از فردا عازم جده خواهند شد.

اولین دسته

دیشب آقای‌بقائی نماینده‌شرکت هواپیمائی ایران‌برای بازگشت‌دادن

بقیه در صفحه بیست‌ویکم

گورسل حزب تشکیل میدهد

حزب ژنرال‌گورسل بانام «وحدت ملی» فعالیت خودرا آغازخواهدکرد

حکومت ارتش طولانی خواهد بود وانتخابات قبل‌ازبهارسال آینده انجام نمیشود

عصمت اینونو:

روش اینونو درمقابل تشکیل‌حزب جدید وتعویق انتخابات‌معلوم‌نیست

ژنرال گورسل :

بخاطر منافع ملت رهبری حزب جدید را بعهده خواهم گرفت

معاون نخست‌وزیر ترکیه گفت:

- از سالها قبل ماخیال ساقط‌کردن‌مندرس راداشتیم سابقا اکثریت ملت دربدبختی غوطه‌ور بود و یك اقلیت ممتاز از همه چیز استفاده میکرد ـ کودتای ما بخاطر جلوگیری از تسلط کمونیسم انجام شد ماهرگز به حزب جمهوریخواه علاقه نداشتیم و رژیمی را که این حزب درسال ۱۹۵۰ برقرار کرد محکوم میکنیم
- گفته میشود در داخل کمیته وحدت ملی بحرانی وجود دارد وعده‌ای ازاعضای کمیته معتقدند که وظیفه‌افسران‌پایان‌یافته وآنها باید دیگرصحنه را ترك گویند
- ۱۹۰ نفر دیگرازندانیان سیاسی‌ترکیه‌شب‌گذشته باهواپیما به جزیره «یاسی‌آدا» تبعید شدند
- خبرگزاری فرانسه گزارش میدهد که در«دیاربکر» اغتشاشاتی روی داد که بادخالت فوری آرتش‌پایان یافت

شرح درصفحه ٤

یك موشك اتمی در امریکا منفجر شد

انفجار اتمی در نزدیکی مناطق پرجمعیت‌روی داده است

پس ازانفجار موشك مقامات‌انتظامی منطقه‌ای بشعاع ۱۲ کیلومترررا اشغال وهرگونه عبور ومرور دراین منطقه‌را ممنوع کرده‌اند

(درصفحه۳)

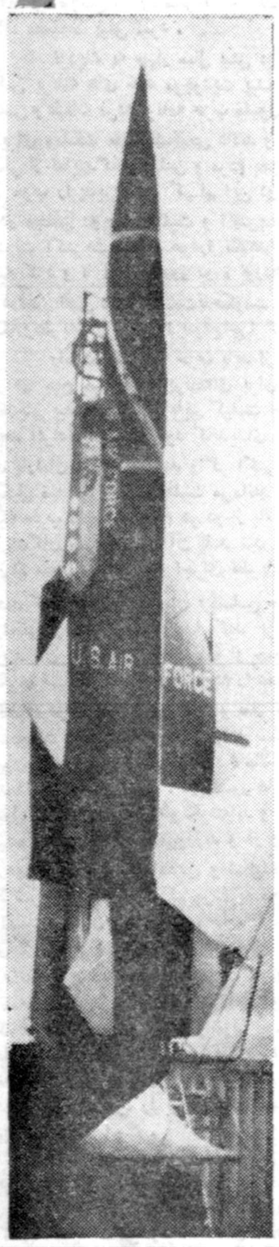

یك موشك ضد هوائی «بومارك» روی سکوی پرتاب ـ موشکی که منفجرشد ازنوع موشك‌های فوق بوده‌است

سازمانهای مخالف درژاپن ایزنهاور را تهدید کردند

باوجود مخالفت‌جمعی از سناتورها اعلام شدکه ایزنهاوردرموعد مقرربه‌ژاپن‌میرود

دسته‌های افراطی ژاپن قصد دارند مانع حرکت ایزنهاور وامپراطور ازفرودگاه بسوی توکیو بشوند

هرتر ازاعضای کنگره امریکا درخواست کرد هرچه زودتر قرارداد امنیت امریکا وژاپن را تصویب کنند تاقبل ازورود ایزنهاور به توکیو کار این قرارداد تمام باشد

یك سناتور امریکائی گفت اگر تظاهرات ژاپن ادامه یا بد سنای امریکا قرارداد امنیت را تصویب نخواهدکرد

هرترگفت محرك تظاهرات ژاپن کمونیست‌ها هستند ـ امریکا حاضراست دولت ژاپن قراردادی نظیر آنچه باامریکا امضاکرده بادولت شوروی نیز منعقدکند

شرح درصفحه ٤

درباره انتخاب یك سناتور ازاقلیت‌های مذهبی :

سنامخالفت خودرا پس گرفت

فوریت لایحه اجازه تحصیل وام برای ساختمان سد لار ولتیان تصویب شد

جلسه علنی مجلس‌سنا درساعت نه‌و سی دقیقه بامداد امروز بریاست آقای صدرالاشراف تشکیل شد ، پس از انجام‌امور مقدماتی ، آقای دکتر هدایتی وزیر دادگستری‌بقیه قانون تجارت را که جمعا ۸۳۹ ماده میشود تقدیم داشت و گفت : با تصویب قانون تجارت تقدیمی ، مادارای قانون جامعی خواهیم بود که جانشین قانون تجارت فعلی خواهد بود و مشکلات بازرگانی مرتفع خواهد شد.

آقای رئیس گفت :قانون انتخابات مجلس‌سنا که بند٤ ازماده ۹آن در این مجلس حذف شده‌بود، مجلس شورایملی رای سابق خودرا داده و نظر سنا را قبول نکرده است .

این لایحه امروز رسیده و چون مجلس شوری غیر از فردا وقت دیگری ندارد لذا با اجازه آقایان

بقیه در صفحه بیست‌ویکم

ملاقات ومصاحبه باقائم مقام سازمان برنامه

ایران ازوامهای طویل‌المدت برای انجام برنامه‌های‌عمرانی درنقاط مختلف کشور استفاده خواهد کرد

در تعقیب خبری که دیروز راجع بامکان‌استفاده کمترازوام‌های‌خارجی بمنظور اجرای برنامه های عمرانی کشور درج شده بود امروزخبرنگار ما درمجلس‌سنابا آقای‌مهندس‌خسرو هدایت که در کمیسیون دارائی مجلس سنا برای تصویب لایحه الحاق دولت ایران به موسسه‌بین‌المللی توسعه حضور یافته‌بودملاقات نمود . مطابق اظهارات آقای‌مهندس خسرو هدایت که مدافع لایحه در مجلس شورایملی و کمیسیون‌دارائی مجلس سنا هستند معلوم شد این موسسه از عضویت کشور هائی که عضو بانك بین المللی هستند بوجود آمده وسرمایه آن که از طرف‌دول عضو پرداخت میشود هزار میلیون دلار است و سهم دولت ایران چهار میلیون و ۵۰۰ هزار دلار میشود که ده در صد آن نقدا پرداخت خواهد شد .

آقای مهندس‌هدایت‌اظهارداشت که این موسسه برای کمك به ممالك در حال توسعه بوجود آمده که برای طرح های عمرانی در شرایط بسیار سهل وام بدهد . مدت وام این موسسه ممکن است تا سی‌سال باشد و بهره وام از دو در صدتجاوز نخواهد کرد و حتی ممکن است در

بقیه در صفحه بیست‌ویکم

متن قانون اصلاح قانون مالیات بردرآمد

که در کمیسیون مشترك دارائی مجلسین تصویب گردیده وبرای اجرا بدولت ابلاغ خواهد شد

یك‌کمیسیون عالی مالیاتی بکلیه شکایات ناشی ازاقدامات‌اجرائی رسیدگی‌میکند

- وزارت دارائی میتواند هر سال مالیات بردرآمدکسبه و صنعتگران دستمزدبگیر را باتوافق اصناف مقطوعا تعیین ووصول نماید
- برای شرکت درکمیسیون رسیدگی به پرونده های مالیاتی بازرگانان یك بازرگان ازطرف اطاق بازرگانی معرفی میشود
- پرونده‌های مالیاتی که تا تاریخ اجرای این قانون مطرح بوده بکمیسیونهای مالیاتی جدید احاله‌میشود

ماده ۱ـ کلیه اشخاص اعم از حقیقی یا حقوقی که طبق قوانین‌مالیات بردرآمد مکلف بپرداخت مالیات می‌باشند مودی مالیاتی نامیده خواهند شد .

ماده ۲ـ وزارت دارائی میتواندهر سال مالیات بردرآمدکسبه‌وصنعتگران دستمزد بگیررا باتوافق اصناف مربوط مقطوعا تعیین ودریافت نماید .

تبصره ـ بقایای مالیاتی این طبقه نیز مشمول این‌ماده خواهدبود .

ماده ۳ کلیه مودیان مالیاتی اعم از حقیقی یاحقوقی‌باستثنای آنهائیکه طبق قوانین مربوطه مکلف به تسلیم اظهارنامه نیستندبایداظهارنامه‌مالیاتی خودرا ظرف چهارماه اول هرسال از فروردین تاآخر تیرماه روی‌نمونه‌های مخصوص که‌ازطرف وزارت دارائی تهیه ودردسترس عمومی قرارخواهد گرفت تنظیم وپس‌ازامضاءآنرابدارائی محل تسلیم ومالیات متعلقه رابپرداخت نمایند .

ماده ٤ ـ ادارات دارائی مکلفند هر سال اظهارنامه های تسلیمی مودیان را تا نیمه اسفند همان سال رسیدگی نمایند . چنانچه دارائی

بقیه در صفحه بیست وسوم

بموجب قانون جدید تجارت

انحلال شرکتها بحقوق وتعهدات آنها لطمه‌ای نمیزند

دنباله متن قانون تجارت درصفحات ۱۲ و۱۳ چاپ شده‌است

درجلسه فوق‌العاده امروز مجلس شورایملی

قرارداد ساختمان سدلار ولتیان تصویب‌شد

لایحه کار تمام وقت استادان دانشگاه مورد رسیدگی قرار گرفت

ساعت ده بامداد امروز جلسه‌علنی فوق العاده مجلس شورای ملی بریاست آقای سردار فاخر حکمت تشکیل شد .

ساختمان سد لارولتیان

پس از انجام تشریفات داخلی مجلس بلافاصله وارد دستور شد و لایحه مربوط به انعقاد قرار داد ساختمان سد های لارولتیان که‌دیروز توسط آقای نخست‌وزیر تقدیم و فوریت آن تصویب گردیده بود مطرح شد .

بموجب ماده واحده این لایحه دولت با کنسر سیوم مقاطعه کاران فرانسوی مرکب از چهار شرکت قرار دادی برای احداث این سد ها می بندد و معادل ۲۷ میلیون دلار از موسسات مذکور تحصیل اعتبار میکند .

آقای امید سالارضمن تذکراتی دراطراف‌لایحه‌لزوم توجه‌بشهرستانها واجرای‌برنامه‌های عمرانی‌شهرستانها را بموازات اجرای برنامه های عمرانی تهران متذکر شد و گفت: بعقیده من دلیل کلیه نا رضایتیها بواسطه همین تبعیضات است .

پس از توضیحات آقای دکتر کیان معاون نخست وزیر درمورد اجرای‌برنامه های عمرانی‌شهرستانها و پس از تذکرات آقای بهادری بلایحه مذکور باورقه رای گرفتند باتفاق آرا تصویب شد و به‌مجلس سنا ارجاع گردید .

بقیه در صفحه بیست‌ویکم

هیئت بازرسان‌کل‌کشور نظرداد:

بودجهٔ شهرداری درسالهای ۳۶ و ۳۷ غیرواقع تنظیم شده

- براساس گزارش غیرواقع از بانك ملی وام دریافت شده است
- در پرونده عوارض وصولی دفاتر اسناد رسمی نیز رقم مهم سوء استفاده‌دیده شده
- شهرداری برعلیه‌متصرفین اراضی مسیل‌ها عرضحال ضرر وزیان داد

امروز خبرنگارما کسب اطلاع کردکه دومین قسمت از گزارش مهم هیئت بازرسان کل‌کشور که‌درمورد پرونده های بودجه شهرداری‌تهران درسالهای ۳۶ و۳۷ تنظیم شده‌است بوزارت دادگستری ارسال گردید خبرنگار ماکه متن این گزارش رادراختیار دارد از قول مقامات شهرداری میگوید که بموجب گزارش مذکور و نظر هیئت بازرسان کل کشور ،شهرداری تهران‌درسالهای ۳۶ و ۳۷ بودجه غیر

بقیه در صفحه بیست‌ویکم

حزب مردم کاندیداهای خودرامعرفی‌میکند

اعلامیه حزب مردم

در اینموقع که ملت ایران درآستانه انتخابات دوره بیستم مجلس شورایملی قرارگرفته است حزب‌مردم با استظهار به‌نیات پاك شاهنشاه که‌آزادی در انتخابات وعدم دخالت دولت راکه رئیس‌آن رهبر حزب مخالف ورقیب‌انتخاباتی حزب‌ما است بمردم ایران یادآوری فرمودو نوید داده‌اند مصمم است باتمام‌قوا وباتکاء وپشتیبانی اکثریت ملت‌ایران در انتخابات دوره بیستم شرکت نماید حزب مردم دراجرای این‌منظور بزودی کاندیداها ی‌خودرا بمردم‌ایران معرفی خواهد کرد و امیدوار است دولت حزب اکثریت منویات پادشاه دموکرات ایران را عملا بموقع اجرا بگذارد و آزادی انتخابات را تامین نماید.

کمیته مرکزی حزب مردم ـ اسدالله علم

بانك بین‌المللی ایران وژاپن

شعبه بازار

ازتاریخ ۱۱ خرداد ماه جاری درخیابان بوذرجمهری جنب سرای امید افتتاح و مشغول کار گردیده‌است.

ازتاریخ ۲٤ خردادماه باجه‌های دریافت وجه وقبول چك همه روزه باستثنای ایام تعطیل از ساعت ۵الی ۷ بعدازظهر برای مراجعه مشتریان محترم آماده خواهد بود.

شماره‌های تلفن ۵۳۹۳٤ الی ۵۳۹۳٦

۱ـ۲ آـ۱۰۰۸٤

استاد محترم جناب آقای دکتر فرشاد

با کمال افتخار انتخاب جنابعالی را بریاست دانشکده علوم صمیمانه تبریك میگوئیم

آـ۸۸۵۵ دانشجویان سال دوم طبیعی دانشکده علوم

بورقیبه رئیس جمهوری تونس گفت:

اسلام‌باتمدن‌جدیدقابل‌انطباق‌است

اخذ تمدن ایران ویونان توسط اسلام شاهد این مدعاست

دین اسلام رفته رفته ماهیت اصلی خودرا ازدست داده واکنون بظواهر توجه‌میشود اصول دین‌که درحقیقت باعث پیشرفت وآزادی است اکنون دستخوش فراموشی شده‌است

حبیب بورقیبه

تونس ـ ۷ ژوئن ـآسوشیتدپرس‌ـ پرزیدنت بورقیبه در نظر دارد که رهبران مذهبی را از ادامه عادات قدیمه باز دارد و آنها را با دنیای جدید آشنا کند. وی میخواهدکه اعتقاد آنها را به کوشش های‌خود بمنظور پیشرفت و توسعه اقتصادی تونس جلب نماید.

بورقیبه در مصاحبه‌ای‌اظهارداشت که بسیاری از مردم روح واقعی اسلام را که قابلیت تطابق‌بااوضاع و تمدن جدید دارد فراموش می ـ کنند.

ظواهر و تشریفات

اخذ تمدن ایران و یونان توسط اسلام تا سال های ۱۸۵۰ میلادی دلیل این مدعی است .از آن به‌بعد اسلام تماس خود رابا دنیای فعالو تمدنهای مختلف‌قطع کرد ورفته‌رفته ماهیت واقعی خود را از دست دادو به ظواهر و تشریفات روی کرد.

دینی که زمانی باعث پیشرفت و آزادی بود اکنون که اصول آن دستخوش فراموشی شده بصورتی درآمده که مانع ترقی جلوه میکند و حال آنکه حقیقت جز اینست.

نظریات اصلاحی

بورقیبه اصولا نظریات اصلاحی جدید دارد. وی زنان را تشویق کردهاست‌که چادرها را بردارند . درماه‌رمضان گذشته اعلام کرد که کارگران‌میتوانند روزه را بدلخواه خود بخورند.این موضوع رهبران مذهبی را خشمگین ساخت اما آنها از ترس اعتراض نکردند.

آگهی تقلیل بهای سیگار خیام

بمنظور تامین رفاه مصرف کنندگان وکمك به برنامه‌های اقتصادی کشور برای تقلیل هزینه زندگی طبق موافقت وزارت گمرکات وانحصارات از تاریخ۲۰ خرداد ماه جاری بهای هربسته ۲۰ عددی سیگار خیام که درردیف بهترین سیگارهای کشور بوده و دائما برمصرف آن اضافه میگردد از ۲۲ ریال به ۲۰ ریال تقلیل داده میشود.

مدیر کل انحصار دخانیات ایران ـ صارمی

۳ـ۳ آـ۹۷۹٤

شور وهیجان درشمال

اهالی شمال بابیصبری انتظار مسابقه کاپ لار بندرپهلوی راکه روز جمعه درحضور والاحضرت غلامرضا انجام میگیرد دارند

شرح درصفحه ۲۳

آنچه باید همه بدانند...

آنست که بی‌رنج بسیار وتلاش بیشمار نیز میتوان سعادتمند شد... وراهش آنستکه یك یاچند بلیط سی ریالی اعانه ملی بخرید تاگذشته از شانس دریافت جوائز بزرك وارزنده آن، دریکی از کارهای خیریه کشور خود شرکت کرده باشید.

آـ۹۸۸۸ «بنگاه بخت آزمائی ملی»

چاه عمیق وحیدیه

از عموم مالکین قطعات تفکیکی پلاك شماره ٤۹٫٤۸٤ وحیدیه‌واقع در شرق پادگان قصر خیابان ۱٤ متری اسفالت (وحیدیه) تقاضا دارد ساعت ۸½ صبح‌روز جمعه ۲۰٫۳ـ۳۹٫۳ جهت مشاهده تاسیسات چاه عمیق احداثی و مذاکرات‌در مورد امضاء قرار داد آب در محل اراضی‌حضور بهمرسانند . آـ۱۰۳۰٤ موسس محمود نوروزی

جریان روز

انتخابات بدست همین دولت

آنها که خیال میکردند انتخابات دوره بیستم بدست حکومت دیگری غیر از حکومت فعلی انجام خواهد گرفت و در نتیجه هر روز شایعاتی پیرامون تغییر دولت داده میشد در اشتباه بودند زیرا شالوده‌ای که از چهارسال پیش برای رژیم پارلمانی مشروطهٔ ایران بر اساس و اصول دو حزبی ریخته‌شد همچنان حفظ وحراست‌میشود ،دولت با مجلس می‌آید وبا مجلس میرود مگر آنکه اکثریت خودراازدست بدهدیارویه‌ای خلاف مصلحت پیش‌گیرد .

نزدیك به چهار سال پیش دو حزب ملیون و مردم هر یك بر اساس برنامه های خود موجودیت پیدا کردند و دسته‌ای از نمایندگان مجلس و طبقات مردم برنامه حزب ملیون را پذیرفتند و اجرای آن برنامه را برای مملکت مفید تشخیص دادند و باین حزب گرویدند و دسته‌ای دیگر از نمایندگان.مجلس و مردم بحزب مردم روی آوردند و عضویت آن حزب را پذیرفتند ، کم‌کم این دو حزب نضج و نمو پیدا کردند و در مجلس دو صف اقلیت و اکثریت ویك صف بیطرف تشکیل شد دولت اکثریت حزبی خودرا نگاهداشت وبر آراء حزبی در مجلس تکیه کرد و تا آخرین روز دوره نوزدهم نیز اکثریت پشتیبانی خود را از دولت اقبال دریغ نداشت‌تاحکومت بتواند برنامه‌های‌اصلاحی-عمرانی وافکارونظریات‌حزبی‌خودرا بموقع‌اجرا گذارد .

راست است که حزب باید از پائین شروع شود ، ابتدا مردمی دور هم جمع میشوند ، برنامه‌ای برای خود می‌نویسند و براساس آن معتقدینی پیدا می‌کنند و باین کیفیت توجه مردم را بخود جلب مینمایند و بعد افرادی از میان خود کاندیدای نمایندگی میکنند و بر کرسی‌های پارلمان دست می‌یابند واگر اکثریت را در مجلس بردند حکومت تشکیل میدهند والا در اقلیت می‌مانند ولی این کار در مملکت مانشد، بلکه حزب ملیون و مردم هر دو از بالا شروع گردید ،از مجلس ومیان نمایندگان سرو صدای آن بلند شد ، گروهی از دولتیان و مجلسیان دورهم جمع آمدند و در اجرای نظریات اعلیحضرت همایونی که مایل بودند کشور پارلمانی ایران براساس حزبی باشد و معنا و مفهوم حقیقی پارلمانی و دموکراسی پیدا کند برنامه‌ای تنظیم کردند واکثریت نمایندگان اطراف دولت وبرنامهٔ او جمع شدند و دسته‌ای دیگر برنامه دیگری تهیه کردند وحزب مردم را علم کردند . بدین ترتیب اکثریت و اقلیت دو مجلس بوجود آمد و بعد کم‌کم روی‌برنامه‌های این دوحزب وشخصیت و موقعیت افرادش موافق سلیقه خودبحزبی گرویدند و حزب ملیون ومردم موجودیت پیداکرد حالاچراتشکیل این‌حزب ازبالا شروع شد دلیلش واضح است ، در کشور هائی مثل ایران که مردم باینگونه اصول پارلمانی و حزبی خونگرفته‌اند و چه بسیار مردمی هستند که هنوز عقیده و ایمان بحزب نمی‌ورزند و در واقع حزب بازی را دوست ندارند چارچوب این نبود که اساس و شالودهٔ بدین کیفیت ریخته شود و از بالا شروع گردد تا کم‌کم مردم به محاسن و خصوصیات آن پی برند و اعتقاد و ایمان پیدا کنند ، خاصه اینکه مردم ایران از حزب بازی در ایران سر خورده‌اند ، خاطرات تلخی دارند ، آنرا مفید بحال مملکت نمیدانند چون دیده‌اند هرچند یك بار دسته‌و جماعتی دور هم جمع شده برنامه‌درخشانی‌در چندماده‌روی کاغذ آورده‌نام پرآب وتابی بر گزیده‌اند وکتابچه حزبی چاپ کرده و موقتا جمعیتی تشکیل داده‌اند و بعد که معلوم شده‌است مقصد اصلی از این اجتماع وبرنامه و حزب بازی فقط حفظ مقام و موقعیت ورسیدن بوکالت ووزارت چندنفر بوده که بعنوان لیدر و متولی خود را بر دیگران تحمیل کرده بودند دآنگاه حزب از هم‌پاشیده شده است .

اینگونه حزب بازی خاطرات بدی میان مردم باقی گذاشته ،از این رو تشکیل حزب بصورتهائی که در چهل وپنجساله عمر مشروطیت در ایران باین کیفیت بوجود می‌آمد و ایمانی بدان نداشتندعملی نبود وکسی گول اسامی وبرنامه های ظاهرفریب را نمیخورد بدین سبب دو حزب ملیون و مردم از بالا شروع گردید و امیدواریم موضوع رسیدن بمقام و حقوق ورتبه در کار نباشد بلکه حقیقتا قصد خدمت بجامعه و اجرای برنامه های اصلاحی بنفع مردم اساس فکر و هدف این دو حزب باشد .

در ترکیه هم سیستم دو حزبی بهمین کیفیت موجودیت پیدا کرد ابتدا حزب خلق را مرحوم آتاتورك بوجود آورد ، اعضای مجلس‌و دولت دور او جمع شدند برنامه و هدف حزبی تعیین نمودند و کم‌کم افراد ملت باین حزب روی آوردند و حکومت پارلمانی براساس حزب استوار گردید و چیزی نگذشت دستهٔ اقلیتی تشکیل‌شدوحزب دموکرات راتشکیل دادند و برنامه حزبی دموکراتها نیز طرفدارانی میان مردم و طبقات کشاورز پیدا کرد و در نتیجه این دسته اکثریت کرسی های پارلمان را بدست آوردند و دولت تشکیل دادند و دهسال حکومت جلال بایار و عدنان‌مندرس دوام کرد و چون دولت باتکای اکثریت مجلس از حدود قانون و عدالت و انصاف خارج شد و راه آزادی را بر اقلیت و حزب‌خلق‌بست که نگذارد حزب مخالف اکثریت بدست‌بیاورد وحکومت را از چنك دموکراتها خارج سازد بحکم طبیعت این خفقانو فشار کودتای نظامی پیش آوردوحکومت بزور سرنیزه ازدست‌دموکراتها خارج شد .

اما رژیم پارلمانی مشروطهٔ ما خوشبختانه اینطور نیست ،هرگز مجال چنین پیش‌آمدهای سوئی نمیدهد زیرا همانطور که در چند مقاله پیش متذکر شدیم ، این کلید همیشه در ایران هست مقام سلطنت مافوق همهٔ اجتماعات و احزاب و دستجات ملی قرار دارد وبر سازمانهای اجرائیه و مقننه سایه افکنده و در هر موقع می‌تواندانژ تند روی‌ها ، خشونت ها ، بدی‌ها و مفاسد جلوگیری کند ، اگر دولت متعدی و زورگو پیدا شد یك پادشاه عدالت پرور وترقیخواه که ملت ایران بداشتن چنین وجودی فخر می‌کند هرگز فرصت ادامه ظلم و ستم را نمیدهد ، چنین دولتی را با داشتن اکثریت در مجلس بحکم قانون اساسی می‌تواند معزول کندوهر گاه مجلس سر ناسازگاری پیش‌گرفت شاه طبق همان قانون اساسی حق انحلال مجلس را دارد ، بدین‌ترتیب دررژیم پارلمانی مشروطهٔ ما فرصت قلدری و تجاوز بحقوق مردم وتخطی از قوانین مملکتی بهیچکس و هیچ مقام داده نمیشود و این بهترین‌رژیمی است که می‌تواند حق و عدالت را در کشور گسترش دهد و هر متعدی را بجای خود نشاند و در چنین رژیم مشروطه‌ای مردم ایران می‌توانند آسوده خاطر باشند زیرا باوجود کلیدی که می‌تواند برتمام مشکلات فائق آید و اعتدال و میانه روی را حفظ و حراست کند هرگز اتفاق سوئی در ایران رخ نخواهد داد و آن تحولی که در سایر کشور های خاورمیانه و دور پیدا شد و گاه و بیگاه نگرانیهائی تولید می‌کند در ایران با قیام ۲۸ مرداد ۳۳ انجام گرفته و این نهضت ملی پدید آمده هرج و مرج سپری شده است و از آن پس مملکت ما راه امن وسلامت وترقی را پیش‌گرفته وباسرعت روز افزونی پیش میرود ، آن بیگانگان که تصور می‌کنند با تبلیغات سوء خود می‌توانند اوضاع آرام کشور ما را متزلزل کنند و بر استقلال و تمامیت ما خلل وارد آورند و افکار پلید خود را در این کشور پیش برندکاملا در اشتباه هستند و خیال خامی درسر می‌پرورانند !

پس رژیم پارلمانی و حزبی ما با اینکه از بالا شروع شده معهذا جریان طبیعی خود را طی می‌کند ، یعنی حکومتی که متکی به‌اکثریت حزبی بوده مادام که مورد پشتیبانی اکثریت پارلمانی خود واقع می‌باشد دوام می‌کند وانتخابات را انجام میدهد .

پس از پایان انتخابات هرگاه حزب اکثریت شکست خورد یعنی نتوانست باندازه کافی در مجلس کرسی بدست آورد طبیعی است در ابتدای‌مجلس آینده این دولت کنار خواهد رفت و حزب دیگری که اکثریت بدست‌آورده حکومت تشکیل میدهد .

بنابرآنچه ذکر شد حکومت دکتر اقبال انتخابات آینده را مسلما انجام خواهد داد و نگرانی از اینکه چون دولت بدست حزب ملیون‌است در انتخابات بنفع خود دخالت خواهد کرد مورد ندارد زیرا «این کلید همیشه د رایران هست» شخص اعلیحضرت برکلیه شئون ملی و مملکتی و اجتماعی ما نظارت عالی دارند و از تندرویها وعدم آزادی انتخابات و قانون شکنی جلوگیری می‌کنند و اگر جز آنچه لازمهٔ حکومت‌پارلمانی ورژیم حزبی است از جانب اعضای دولت و حزب ملیون مرعی نگردد نباید تردید داشت که اعلیحضرت از حق قانونی خود استفاده خواهند کردو حکومت بیطرفی در دوره فترت روی کار خواهد آمد که انتخابات را بیطرفانه انجام دهد ولی هرگز چنین تصوری نمیرود و دولت دکتر اقبال‌عقل وتدبیر خودرادرطول زمامداری خویش‌نشان‌داده‌است .

سلسله داستانهای ایرانی

سمک عیار

کهن‌ترین رمان ایرانی

تالیف

فرامرز بن خداداد بن عبدالله الکاتب الارجانی

بامقدمه وتصحیح

پرویز ناتل خانلری

ازانتشارات سخن خیابان نادری

کودکستان و دبستان فرزاد

باگشایش خانه کودك آغاز کلاسهای تابستانی رادر تهران والهیه

باطلاع میرساند اسم نویسی برای سال تحصیلی‌آینده وکلاسهای تابستانی همه روزه تا آخر خرداد از۹ تا۱۲ و ٤ الی ٦ونیم بعدازظهر شاگردان فعلی باداشتن حق تقدم باید مجددا ثبت نام نمایند. وسیله ایاب وذهاب‌آماده است.

نشانی- انتهای خیابان صبا - زیر بلوار کرج-تلفن ٤۳۸۵۰ وخیابان کاخ - چهارراه سز .اوار تلفن ٤۰۵۷۷

۱ـ٦ آـ۸۳۱۳

تحصیل درانگلستان

برای انتخاب یك مدرسه مناسب در انگلستان برای کودکان خود واطمینان ازتوجه خصوصی به کار و تربیت آنها به یك موسسه کاملا مطمئن که دارای تجربه کافی در باره کودکان ایرانی است مراجعه فرمائید . بزبان فارسی یا انگلیسی با آدرس زیر مکاتبه فرمائید :

UNITED KINGDOM GUARDIANS
12 Barons Court Road
LONDON, W. 14
آـ۱۰۰۹۸

دبیرستان ایران

دفتر دبیرستان ـدبستان ـکودکستان ایران وکلاسهای نمونه دبستان جهانبانی دخترانه وپسرانه از صبح ١٦خرداد برای‌نام نویسی آماده است

نشانی خیابان مولوی ـدبیرستان ایران تلفن ٢٦٢١٥

آـ۹۳۸٦ ۱ـ٦

چاپ‌سوم‌جلد اول

«دروس دارالعلوم العربیه» از چاپ خارج گردید و با وجود اینکه بیش از سی صفحه بر آن افزوده شده است بهای آن فقط ٦۰ ریال میباشد . اما جلد دوم وسوم همان ۵۰ ریال است. با ارسال وجه در هر نقطه که باشید کتابهای خواسته شده برای شما فرستاده خواهدشد

دروازه شمیران - ابتدای فخر آباد - دارالعلوم العربیه

آـ۹۹۱۲

سرود پرستو

مجموعه ٤۰ قطعه شعر وترانه از عمرسلطانی «وفا» بزودی منتشر می‌شود مرکز انتشار بوکان «موسسه مطبوعاتی وفا»

شماره خیلی مهم مجله

آینده

منتشر شد قیمت۲۰ریال

مراسم شب هفت شادروان **علی زهری** از ساعت پنج بعد از ظهر روز پنجشنبه نوزدهم خرداد برمزار آن عزیز واقع در مجاورت بقعه امامزاده قاسم شمیران برگزار میشود . بستگان ، دوستان ، آشنایان و ارباب مرحمت قدم رنجه خواهند فرمود .

خانواده زهری

انالله و اناالیه راجعون

با کمال تاسف در گذشت مرحومه مغفوره **بانو زرین‌تاج طالبلی** (متعلقه آقای حاج تقی‌طالبلی) را باطلاع اقوام و دوستان میرساند مجلس ختم مردانه روز پنجشنبه نوزدهم خرداد ماه ۳۹ از ساعت ٤الی٦ بعد از ظهر در مسجد ارك و ختم زنانه در همان روز و ساعت در منزل آنمرحومه واقع در خیابان شاهرضا مقابل بیمارستان زنان خیابان آبتین‌پلاك ١٦ منعقد خواهد بود .

حاجی تقی طالب لی - حاج محمد علی نوروزی - علی اصغر بانکی - سرتیپ ظافر پور - - حسن طالب لی - امیر یگانه - مهندس محمد حسن بانکی -باقر مهرداد -حاج عباس گورنك - حاجی غلامرضا نائی - حاجی حسن جلالی - حاجی علی اصغر معصومی - حاج‌علی اصغر کاشانی- رضا تقی زاده- پرویز طالب لی - فیروز طالب لی - بهروز طالب لی -اصغر ۰طالب لی - حاج‌علی اهرنجانی -حسن سوره - سیدعیسی میرنقیان -سیداسلام میرنقیان- غفور جلایر-بیوك‌طرفه‌نگار- امیر لولاکی -

آـ۸۷٦۱

بخانواده محترم طالب لی بویژه بازماندگان آنمرحومه مصیبت وارده را تسلیت میدهیم .

مراسم چهلم شب شادروان برادر عزیزم مرحوم حاج **غیبعلی برنجیان** در روز پنجشنبه نوزدهم خرداد ساعت٤ونیم الی ۷ بعد از ظهر بر مزار آنمرحوم در امامزاده عبداله برگزار میشود از بستگان ، دوستان و آشنایان انتظار دارد برای شادی روح آنمرحوم شرکت فرمایند

کریم برنجیان

تشکر و اعتذار

خاندان القانیان از کلیه سروران عظام که با شرکت در مراسم تشییع جنازه‌وبه‌خاك سپردن و مجالس سوگواری شادروان بانو خورشید القانیان اظهار تفقد و همدردی فرمودند و همچنین از ذوات محترمی که بوسیله نامه یا تلگراف ابراز لطف فرمودند نهایت امتنان و تشکر را دارند چنانچه بسبب تالمات روحی توفیق عرض تشکر حضوری دست ندهد پوزش طلبیده سلامتی و بقاء ذات همگان را از درگاه خداوند متعال خواستارند .

آـ۸۸٤۱

از عموم برادران بختیاری وزامهرمزی و تمام دوستان عزیز و آشنایان ارجمند که در مصیبت جانگداز درگذشت بزرك خاندان ما شادروان یدالله رحیم‌زاده بختیاری در غم و اندوه خانواده ما خود راشریك دانسته نفقد و دلجوئی فرمودند صمیمانه سپاسگزاریم .

فیض‌الله رحیم زاده بختیاری - نصرالله رحیم زاده بختیاری

در یتیم خلیج

جزیره خارك

بقلم: جلال آل احمد

کتابفروشی دانش- سعدی

۱ـ۳ آـ۹٦۸۰

دکتر برناردی

جراح دندانپزشك

باطلاع بیماران خود میرساندکه بعلت مسافرت باروپا ، مطب ازتاریخ ۲۰خرداد تعطیل خواهد بود .تاریخ افتتاح مجدد مطب پس از مراجعت اعلام خواهد گردید .

آـ۸۷۵۳

تصحیح آگهی

در آگهی مزایده موقوفه قریه رامین یکدانك‌ونیم‌غلط و یکدانك صحیح میباشد .

آـ۸٤۵۳

سخن

مجله ادبیات ودانش وهنر امروز شماره اول منتشرشد

کلاسهای زبان انگلیسی

مخصوص‌کنکور دانشکده‌ها - گرامر ورموز ترجمه‌از انگلیسی بفارسی وبالعکس تا۲۰ خردادماه به آدرس زیر مراجعه فرمائید.

امیریه - ایستگاه منیریه - مقابل دبیرستان داوری

موسسه جهان علوم تلفن ٤۹۱۸٦ آـ۱۰۰۵۲

مطب دکتر علی‌اصغر سعادت متخصص بیماریهای کودکان از دانشگاه پاریس به تجریش سه‌راه نیاوران روبروی اداره بهداری منتقل شد.

پذیرائی عصرها ازساعت ٤ تا۸ بعدازظهر

تلفن ۸۵۲۱۱۵

۱ـ۵ آـ۹۹۵۰

استخر شنای اسفرجانی

از روز جمعه ۲۰ خرداد افتتاح میشود

محمودیه اول خیابان اوین درکه

۱ـ۲ آـ۱۰۲۱٤

یك شعله - دوشعله - سه شعله - چهارشعله مبلی

خانواده های **محب علی تفرشی - بیاتی - نوروزی - طاهری - حاجی قربانی -نوری زاده - محمد بیگی**

باکمال تاثر درگذشت‌نابهنگام جوان ناکام **ابوالقاسم محبعلی تفرشی** کارمند وزارت راه را که بعلت غرق دررودخانه دزفول اتفاق افتاده باطلاع بستگان وآشنایان‌میرساند مجلس ختم مردانه آنمرحوم روز جمعه ۲۰خرداد ماه جاری از ساعت چهار تا هفت بعد از ظهردر مسجد علوی واقع در میدان‌کمرك وختم زنانه در همان روز و ساعت در خیابان شیرو خورشید خیابان رباط کریم فرعی کوچه صمصامی منزل شماره ۲۳ منعقد خواهد بود .

آـ۸۷۸۷

بعموم‌بازماندگان‌آنمرحوم‌مصیبت وارده راتسلیت میدهیم

آگهی‌های تسلیت

تیمسار معظم سرتیپ نصراله حکیمی معاونت اداره نظام وظیفه عمومی

مصیبت وارده را به جنابعالی و فامیل محترم تسلیت عرض مینمائیم .

آـ۸۸۱۵ **سرهنك پور پزشك -سروان مجیدیان**

با کمال تاسف مصیبت وارده را بخاندان محترم طالبلی بخصوص جناب آقای حاجی تقی طالبلی تسلیت‌عرض‌مینماید

آـ۸۸۱۷ **آجر ماشینی امین - پند خو**

بدینوسیله باسف شدید خود را از درگذشت جوان برومند آقای اکبر جهانگیری به آقای پرویز شاهی و خانواده ایشان ابراز سلامت و بقاء شما و خانواده محترم را از آستان قدس متعال ملتمسیم .

پهلویدژ- یوسف حسینی پور - سید جواد حجازیان - صفر هیزم شکن -طاهر سقری -سید حسین شمس حسینی- نورالدین طائفی - حجت‌اله قرامرسانلو - غلامرضازحمتکش

مصیبت وارده را بدوست و همکار گرام آقای دکتر خرد پیر و خانواده محترم روحی بویژه جناب آقای مهندس روحی تسلیت عرض میکنم .

دکتر مروستی

سرکار سرهنك فرج‌اله نوری‌اسفندیاری

با نهایت تاسف مصیبت وارده را به آنجناب وخانواده تسلیت عرض مینمایم **الاحقر سید یونس موسوی**

جناب آقای مصطفی زاغری

بدینوسیله ورزشکاران و قهرمانان باشگاه تهران فوت پدر بزرگوار جنابعالی را تسلیت عرض مینمایند .

آـ۸۸۰۵ **مدیر باشگاه تهران - مهندس تیز هوش**

بمناسبت یکمین سال درگذشت مرحوم **محمدعلی جاهد** از ساعت ۵بعد از ظهر پنجشنبه نوزدهم خرداد مجلس یاد بودی در امامزاده عبداله (مقبره خدابنده لو) بر گزار می باشد .

خانواده جاهد

نشانی منزل خیابان سی متری چهارراه حشمت الدوله کوچه کاظمی ۳۲ از ساعت ٤ وسیله حرکت آماده است .

باطلاع دوستان و بستگان میرساند که روز پنجشنبه ۱۹ خرداد ماه مصادف با شب هفته **دوشیزه ناکام فریده‌نوری اسفندیاری** میباشد مجلس تذکری از ساعت ٤ تا ۷بعد از ظهر بر سر مزار آنمرحومه در ابن بابویه بر قرار میباشد .

سرهنك بازنشسته فرج‌اله نوری اسفندیاری - کیومرث نوری اسفندیاری

آـ۸۵۱۱

بمناسبت تصادف روز جمعه ۲۰ خرداد با شب چهلم در گذشت مرحومه **بانو ربابه لاجوردیان** مجلس یادبودی از ساعت ۵ تا ۷ بعد از ظهر در منزل آقای لاجوردی امیریه خیابان انصاری چهارراه ملك برگزار میشود از کلیه اقوام و دوستان دعوت میشود که با تشریف فرمائی خود روح آن مرحومه را قرین شادی فرمایند .

آـ۸۷٦۹ **سید علی مصطفوی -سید اکبر لاجوردیان**

بدینوسیله فوت ناگهانی **آقای محمد علی افشاری** را باطلاع خویشان و دوستان و همکاران میرساند مجلس ترحیم آنمرحوم روز جمعه ۲۰ر۳ر۳۹ از ساعت ۹ الی ۱۱صبح در مسجد حاج ابوالفتح واقع در خیابان ری میدان‌شاه منعقد است .

خانواده های افشاری -عبادیان -خرازی - آقائی

بعموم‌بازماندگان‌آنمرحوم‌مصیبت وارده راتسلیت میدهیم

با کمال تاسف در گذشت **حاج اسمعیل قناد** را باطلاع خویشان و آشنایان میرساند مجلس ترحیم آن مرحوم روز پنجشنبه ۱۹ر۳ر۳۹ در مسجد امامزاده یحیی از ساعت ٤ تا ۷ بعد از ظهر منعقد است .

احمد قناد طهرانی-حاج تقی قناد - حاج محمد حاج‌علی اکبری -سید محمد تحصیل داران - علی اکبری

بعموم‌بازماندگان‌آنمرحوم‌مصیبت وارده راتسلیت میدهیم

بقیه آگهیهای ترحیم وتسلیت درصفحه ۲۱

یک موشک اتمی منفجر شد

واشنگتن ـ ۸ ژوئن ـ آسوشیتدپرس ـ دراثر آتش سوزی وانفجار یک موشک ضد هوائی اتمی بومارک در پایگاه هوائی مک گوئیر درامریکا مقداری رادیو آکتیو دراطراف منتشر گشت.

این مطلب رسما از طرف نیروی هوائی امریکا اعلام شده است. درواشنگتن گفته شده است که خطر تشعشع اتمی زیاد نیست واهالی کشوری راتهدید نمیکند.

پس‌از بروز حادثه فورا واحدهای نظامی مقیم منطقه رااز اطراف محل انفجاردور کردند.

گزارشهای اولیه حاکی است که حریق وانفجار دریک پناهگاه این موشک روی داده و۴۵ دقیقه بعد برق انفجار دیده‌شد.

سرایت نکرده

نیروی هوائی امریکا اعلام کرده است که این انفجار چون درون پناهگاه روی داده آثار اتمی آن محدود به همان پناهگاه بوده تقریبا بخارج سرایت نکرده‌است.

ولی پلیس دولتی امریکا رسما اعلام کرد گلوله اتمی یک موشک بومارک منفجر شده ومقدار زیادی مواد رادیواکتیو دراطراف پخش کرده‌است.

تاکنون خبری که حاکی از تلفات باشد نرسیده است. فعلا دراطراف منطقه دفاع ضد هوائی آن ناحیه که انفجار بومارک درآنجا روی داده عبور ومرور راممنوع ساخته‌اند.

منطقه غیر مسکون

بایددانست که‌این مرکز ضد هوائی دریک منطقه غیر مسکون قرار دارد. بومارک موشکی است که‌در ارتفاعات تاصد کیلومتر میتواند هر هواپیمائی رابزند وباگلوله‌های اتمی خود یکدسته هواپیمارانابود کند.

دومرکز امریکا دارای آتشبارهای موشک بومارک می‌باشند. این موشک ۱۴ متر ارتفاع دارد وسیصد کیلو متر برد آن‌است.

جمع آوری

بمحض وقوع انفجارمامورین مخصوص پاك کردن خاکسترهاو آثار اتمی وارد منطقه دفاعی شده بجمع آوری مواد اتمی پرداختند.

ظاهرا انفجار موشک بپناهگاه‌مخصوص وذخایر موجود در آن خسارت کلی وارد آورده است.

این‌ناحیه نزدیک ایالت نیویورک درامریکا واقع است وباشهرنیویورک صدوبیست کیلومتر فاصله دارد. این پناهگاه در ۶۰ کیلومتری فیلادلفیا قراردارد.

اهمیت قضیه نیز درهمین نزدیکی آن بمناطق مهم صنعتی و پرجمعیت امریکاست. دراین ناحیه میلیونها تن زندگی میکنند.

اعلامیه نیروی‌هوائی امریکامیگوید هنگام بروز حادثه کسی درپناهگاه موشک نبوده لذا در نتیجه کسی‌کشته وزخمی نشده‌است.

آماده انفجار نیست

مقامات وزارت دفاع وفرماندهی هوائی استراتژیك امریکا اعلام کردند که‌سلاحهای‌اتمی موجود درهواپیماها وموشکهای آنها درحال عادی آماده انفجار نیست وباید بااستفاده از مکانیسم خاصی منفجر شود لذا دراثر سقوط هواپیماها ودراثر آتش سوزی وامثال آن‌انفجاراتمی‌وهیدروژنی‌دراین سلاحها روی نمیدهد.

چنانکه تاکنون طی چند حادثه سقوط هواپیماهای حامل سلاحهای هسته‌ای که‌چهار حادثه آن درسال ۱۹۵۸ ویک حادثه در ۱۹۵۹ روی داد وهواپیماهای حامل سلاحهای‌اتمی سقوط کردند انفجار اتمی‌واقع نشد.

لذا مردم نباید ازخبر انفجار بومارک که‌انفجار اتمی نبوده نگران باشند. فقط مختصری تشعشع رادیو آکتیو در اثر این حادثه دراطراف منتشر شده است.

خبر مسکو

لندن ـ ۸ ژوئن ـ آسوشیتدپرس ـ رادیو مسکو در آغاز وقت چهار شنبه خبر انفجار موشک اتمی‌بومارک‌امریکا را در پایگاه مك گوایر منتشر ساخت ولی آنرا تفسیر نکرد.

واشنگتن ـ ۷ ژوئن ـ خبرگزاری فرانسه ـ پس‌از انفجار دماغه موشک بومارك مقامات نظامی منطقه‌ای بشعاع ۱۲ کیلومتر در اطراف محل حادثه‌را اشغال کرده وبهیچکس اجازه ورود باین منطقه رانمیدهند.

طرح خروشچف به کنفرانس ژنو تقدیم شد

ژنو ـ رویتر ـ ۷ ژوئن ـ امروز کنفرانس خلع سلاح ژنو جلسه‌ای تشکیل داد که هشتاد دقیقه طول کشید.

نمایندگان ده کشور شرق و غرب در این جلسه خصوصی حضورداشتند و بیشتر وقت جلسه به قرائت طرح جدید خلع‌سلاح سه‌مرحله‌ای‌شوروی توسط‌والرین زورین‌نماینده این‌کشور صرف گشت.

فردریك ایتن نماینده آمریکا از جانب خود و نمایندگان چهار کشور غرب گفت طرح جدید شوروی مورد مطالعه جدی غرب قرار خواهد گرفت.

تجاوز علنی

والرین زورین در این جلسه طرح «آسمانهای‌باز» آیزنهاور را مورد حمله قرار داده آنرا «جاسوسی بین‌المللی در مقیاس بین المللی» نامید.

وی بجریان هواپیمای «یو ـ ۲» اشاره کرد و آنرا در حکم تجاوز علنی شمرد.

زورین در کنفرانس خلع سلاح طرح خلع سلاح جدید خروشچف را رسما تقدیم کرد.

طبق این طرح نیرو های آمریکا باید ظرف ۱۸ ماه خاك اروپا راتخلیه کنند.

زورین گفت براثر سیاست تجاوزکارانه آمریکا کنفرانس عالی سران باشکست مواجه شد.

تقدیم بسازمان ملل

وی اضافه کرد که اگر پیشنهاد خلع سلاح شوروی در این‌کنفرانس تصویب نشود آنرا به مجمع عمومی سازمان ملل متحد تقدیم خواهد کرد و همچنین خاطرنشان ساخت که تا از لحاظ سیاسی توافق قطعی نشودحاضر به شروع مذاکرات فنی در مورد جزئیات امر خلع سلاح نخواهد بود.

مقامات غربی اظهارات زورین را چنین تفسیر می‌کنند که وی بااین ترتیب می‌خواهد غرب را وادار به‌انجام مذاکرات جدی کند.

۷۲ ساعت پیانو زد!

پورتلند ـ ۷ژوئن ـ یونایتدپرس ـ یك پیانیست که آهنگهای جازرا مینوازد رکوردطول مدت نواختن جاز را شکست و مدت ۷۲ ساعت و نیم بدون فاصله به‌نواختن آهنگهای جاز ادامه‌داد.

وی که «بن‌شومن» نامیده میشود پیانیست است و ۲۹سال دارد. «شومن» چنان‌بسرعت مینواخت که طبال او نتوانست با وی همراهی کند.

پاسخ امریکا به پیشنهاد خلع سلاح خروشچف

واشنگتن ـ ۷ژوئن ـ آسوشیتدپرس ـ امریکا روز سه شنبه بشوروی اطلاع داد که کوشش خود را برای حصول توافق میان شرق و غرب برسر خلع سلاح مضاعف خواهد ساخت.

امریکا این مطلب را در پاسخ به پیشنهاد جدید خلع سلاح شوروی طی یاد داشتی به اطلاع آن کشور رسانیده است.

در یادداشت امریکا گفته شده است پیشرفت در مسئله خلع سلاح برای آینده همه کشور های جهان اهمیت حیاتی دارد.

توجه کامل

وزارت خارجه‌امریکامتن یادداشت جوابیه‌را برای اطلاع عموم منتشر ساخته است.

در این یادداشت امریکا بشوروی اطمینان داده است که طرح جدید خروشچف را مورد توجه کامل قرار خواهد داد.

هدف تنظیم یاد داشت جوابیه آن بوده است که اوضاع‌رادر کنفرانس خلع سلاح ژنو عادی سازد ونگذارد روسها امر خلع سلاح را وسیله تشدید جنگ سرد قرار دهند.

در یاد داشت مختصر امریکاگفته شده است امریکا توافق دارد که طرح جدید خلع سلاح در مذاکرات ده کشور در ژنو مطرح شود. درمقابل امریکا امید وا راست شوروی نیز بطرح خلع سلاح ۱۶ مارس دول‌غرب توجه کامل مبذول دارد.

پاسخ میدهد

مسکو ـ ۷ژوئن ـ آسوشیتدپرس ـ سه شنبه شب سیاسیون فرانسوی گزارش دادند که فرانسه در عرض چند روز آینده به پیشنهاد های‌خلع سلاح خروشچف پاسخ خواهد داد.

آنها افزودند که یاد داشت‌جوابیه فرانسه بشوروی هنوز آماده‌نگردیده است.

وصول پیشنهاد

لندن ـ ۷ژوئن ـ آسوشیتدپرس ـ مك میلان نخست وزیر انگلیس طی یك پیام رسمی وصول آخرین‌پیشنهاد های خلع سلاح خروشچف را اعلام کرد.

باید دانست‌که پیام رسمی مکمیلان متضمن تفسیر جامع و واقعی درباره طرح پیشنهادی خروشچف نیست.

موج اعتصاب درفرانسه

پاریس ـ ۷ژوئن ـ رویتر ـ نخستین ناراحتیهای کارگری در دورهٔ‌حکومت دوساله دوگل در فرانسه نشانه های خودرا آشکار ساخته است.

روز جمعه یك میلیون و سیصد هزار تن مستخدمین دولتی از جمله کارمندان پست‌و تلفن و کارکنان مریضخانه ها برای افزایش دستمزد به یك اعتصاب بیست‌و چهار ساعته دست میزنند.

عامل این تقاضا گران شدن هزینهٔ زندگی به میزان ۶ در صد در یکسال گذشته میباشد.

در مقابل این افزایش حداقل‌درآمد ملی فقط چهار در صد بالا رفته است.

ناصر در یونان

● **رئیس جمهوری متحد عربی مسائل مربوط به منطقه مدیترانه شرقی رابارهبران یونان موردمذاکره قرارمیدهد**

● **نتایج احتمالی شکست کنفرانس عالی درمنطقه‌مدیترانه شرقی دراین مذاکرات بررسی خواهدشد**

عبدالناصر

آتن ـ ۷ژوئن ـ خبرگزاری‌فرانسه ـ پرزیدنت جمال عبدالناصر امروز صبح وارد آتن شد و بعد از ظهر اولین مذاکرات‌خودرابا کارامانلیس نخست وزیر یونان بعمل آورد.

محمود فوزی وزیر امور خارجه جمهوری متحد عربی و اوانجلوس آوروف وزیر امور خارجه یونان در این مذاکرات حضور داشتند.

کارامانلیس در پایان مذاکرات به مخبرین جراید اظهار داشت که از مذاکرات با جمال عبدالناصر بسیار راضی است.

نخست وزیر یونان اضافه کرد بین و ی و جمال عبدالناصر اتفاق‌نظر کامل وجود دارد.

صرف ناهار

قبل از مذاکرات‌جمال عبدالناصر و کارامانلیس رئیس جمهوری‌متحد عربی و بانو ناهار راباپاول پادشاه یونان و ملکه فردریك صرف کردند.

جمال عبدالناصر در ساعت ۱۷ بوقت محلی در کاخ ماکزیموس روسای هیئت های دیپلماسی کشور های خارجی را بحضور پذیرفت.

وی بخصوص‌بامیخائیل سدیف‌سفیر کبیر شوروی و نماینده دیپلماسی کوبا مذاکرات دوستانه‌ای انجام داد.

امشب در کاخ سلطنتی ضیافتی از طرف پادشاه یونان بافتخارجمال عبدالناصر و بانو ترتیب داده خواهد شد.

مسائل مدیترانه شرقی

آتن ـ ۷ ژوئن ـ آسوشیتدپرس ـ پرزیدنت ناصر و «کنستانتین ـ کارامانلیس» نخست وزیر یونان مذاکرات رسمی خود را آغاز کردند. مذاکرات آنان پیرامون مسائل مربوط به مدیترانه شرقی خواهد بود.

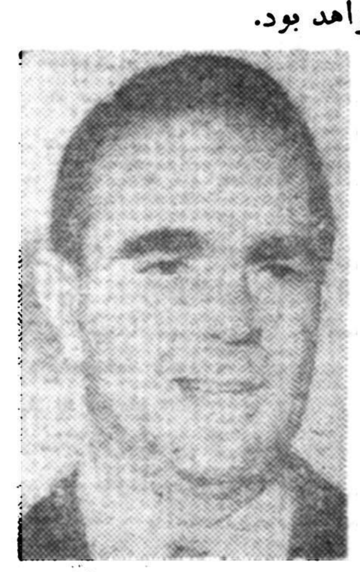

کارامانلیس

مقامات یونان اظهار داشتندکه روسای دو کشوراحتمال داردپیرامون تاثیر احتمالی شکست کنفرانس‌عالی در منطقه مدیترانه شرقی بحث کنند.

مسئله یونانیان مقیم جمهوری عربی نیز از جمله مسائل موردبحث است. روسای دو کشور باضافه وزرای خارجه مدت‌یکساعت و چهل و پنجدقیقه گفتگو کردند و دنباله مذاکرات‌به صبح چهارشنبه موکول شد.

شکار انسان برفی

هارپاندن ـ انگلستان ـ ۷ ژوئن ـ یونایتدپرس ـ فاتح قله اورست سرادموندهیلاری امروزگروه‌کوهنوردی تشکیل داد تا برای شکار «انسان برفی» به کوه‌های هیمالیا عزیمت کنند.

هدف اصلی وی آن آنست‌که بااین دسته شش نفری تمام مناطق آن کوهستان را منظما تجسس کند وبه افسانه وجود انسانهای وحشی و غول پیکری که در میان نواحی پر برف هیمالیا بسر میبرند پایان‌دهد.

هیلاری اخیرا از سفر آمریکاباین ناحیه بازگشته است.

وی میگوید کوشش خواهد کرد مسئله انسان برفی را حل کند.

خود او نسبت به وجود چنین‌انسانی کاملا مشکوك است.

جای پا

تاکنون چند بار جای پای عظیمی که شبیه پای انسان بوده در برفهای هیمالیا توسط‌جهانگردان‌و کوهنوردان دیده شده و همین جای پاها افسانه انسان برفی را ایجاد کرده‌است.

از لحاظ‌مالی برنامه‌جدید کوهنوردی سرادموند هیلاری از طرف چند انجمن آمریکائی تقویت‌میشود.

آنها تفنگهای مخصوصی بهمراه میبرند که پس از شلیك ، هرموجودی را موقتا بیهوش میسازد ولی صدمه‌ای وارد نمی‌آورد.

ماسك اکسیژن

ضمنا هیئت جدید هیلاری بارتفاع ۲۷ هزار پائی کوه های هیمالیا که‌قبلا بوسیله فرانسوی‌ها با ماسك‌اکسیژن تسخیر شده خواهند رفت‌وسعی‌خواهند کرد از ماسك اکسیژن استفاده نکنند.

پیش از این هیچ فرد بشری به ارتفاعات بدون ماسك بیش از هیجده هزار پا نتوانسته است‌صعودکند.

امشب

سینما سهیلا

وسالن تراس نیاگارا

یك فیلم‌کمدی ـ انتقادی بسیار شیرین

از محبوب‌ترین‌ستارگان ایتالیا

گدایان خوشگل

وایداسکرین ـ دوبله بفارسی درایتالیا

باشرکت:

السـاندرا پانارو

اورلا دلوکا

ماریزا آلاسیو

روناتو سالواتوری

ماریتسیو آرنا

ممو کارو تنوتو

شروع سئانسها درهردو سینما: ۱۰ر۳۰ صبح ـ ۲ر۳۰ و۴ر۳۰ و۶ر۳۰ و۸ر۳۰ بعدازظهر

وتراس نیاگارا ۷ر۳۰ و ۹ر۳۰ بعدازظهر.

آ ـ ۱۰۲۲۰

ازفرداشب فقط در

درایوین سینما ((تهران پارس))

یك اثر بزرگ وپراضطراب کمپانی پارامونت

« ساعت صفر »

باشرکت:

دانااندروز ـ لینداد ارنل

استرلینك هایدن

* * *

داستانیکه شمارا دوساعت تمام درانتظار واضطراب نگه میدارد وخاطره پرشور و فراموش نشدنی آن همیشه بیادتان خواهد بود

شروع سئانسها: ۷ر۳۰ ـ ۹ر۳۰ بعدازظهر

شرکت سهامی کارخانجا ت

کفش فردوس

خوشوقت است افتتاح فروشگاه شماره ۲ ـ خیابان شاهرضا مقابل خیابان فرصت را در تاریخ پنجشنبه ۱۹خرداد ماه باطلاع مشتریان محترم برساند.

کفش فردوس ۲ ـ خیابان شاهرضا ـ مقابل فرصت تلفن ۳۲۷۸۶

۱ـ۳ آ ـ ۱۰۱۰۶ تبلیغاتی آ،آ،

سازمانهای مخالف درژاپن آیزنهاوررا تهدید کردند

توکیو - آسوشیتد پرس - یونایتد پرس - ۸ژوئن - رهبران سازمان های افراطی ژاپن اعلام کردند که وقتی آیزنهاور به اتفاق هیرو هیتو از فرودگاه توکیوعزیمت خواهد کرد آنهادر سر راه او به تظاهرات وسیعی دست می زنند و مانع حرکت او می شوند اما اگر آیزنهاور بدون توجه به مقاومت ما بخواهد عبور کند در آن صورت باانبوه جمعیت خشمناکی که پشت صفوف ماست روبرو خواهدشد .

آن ها گفتند مقصودشان بی احترامی به امپراطور نیست ولی اگر وی به استقبال آیزنهاوربرود تقصیری متوجه آنها نخواهد بود.

این افراد در مصاحبه ای که در دانشگاه توکیو تشکیل دادند اعلام کردند که سفر آیزنهاوربرای تحکیم حکومت لرزان کیشی‌صورت می‌گیرد وما اجازه نخواهیم داد «امپریالیست های‌بین المللی درتوطئه خود کامیاب گردند .»

تهدید جدید

مخالفین افراطی ژاپن گفته اند آنها آیزنهاور را به چشم مهمان محترم امپراطور نمی نگرند بلکه اورا حامی «کیشی» میدانند .

این دانشجویان فوجی یاماوزیر خارجه ژاپن را مسئول اصلی دعوت آیزنهاور قلمداد کرده وحتی تهدید نمودند که ممکن است روز ورود آیزنهاور به خونریزی دست زنند.

معاون فدراسیون دانشجویان توکیو اعلام نمود که هنگام ورود ایزنهاور یکصد هزار نفر علیه او دست به تظاهرات خواهند زد ولی نسبت به جان ایزنهاور سوء قصد نخواهد شد .

تقاضای تصویب

واشنگتن - یونایتد پرس -هرتر وزیر خارجه امریکا از سنای این کشور خواست تا هر چه زودتر قرار داد امنیت امریکا وژاپن را تصویب کند .

در پاسخ سناتور فولبرایت‌رئیس کمیته خارجی سنای امریکا هرتر تاکید کرد که طبق قرار داد امنیت امریکا وژاپن هرگاه امریکابخواهد به عملیات نظامی متوسل شود قبلا با ژاپن مشورت و نظر حکومت آن کشور را جلب خواهد کرد . این قاعده حتی وقتی منطقه عملیات خارج از قلمرو ژاپن باشد رعایت خواهد شد .

اظهار تعجب

فولبرایت از این که در ژاپن این همه غوغا پیرامون قرار دادراه انداخته اند اظهار تعجب کرد .

هرتر گفت اگر قرار داد در سنای امریکا به زودی تصویب نشودبهانه بدست مخالفین ژاپنی آن می افتد که بیشتر اغتشاش برپا کنند .

هرتر در برابر کمیته روابط خارجی سنای امریکا گزارشی را قرائت کردکه درآن بسفرایزنهاور به ژاپن وتظاهرات مخالف امریکا در ژاپن اشاره شده بود .

تساوی و تفاهم

هرتر گفت قرار داد دفاعی‌امریکا وژاپن علیه کسی منعقد نشده بلکه برای تثبیت اوضاع خاور دور و تحکیم‌صلح جهان بوجود آمده‌است. طبق این قرار داد امریکا وژاپن براساس تساوی وتفاهم کامل با یکدیگر د رحفظ صلح همکاری خواهند کرد .

در کمیته از هرتر پیرامون تظاهرات سوسیالیست ها وسایر مخالفین قرار داد در ژاپن سئوال شد .

حتی بعضی از اعضاء کمیته این مسئله را مطرح ساختند که‌با توجه بجریانات شدیدضد امریکائی دژاپن بهتر است ایزنهاور فعلا به آن کشور مسافرت نکند .

محرك پشت پرده

هرتر باهمیت قرار داد اشاره کردو گفت محرك‌پشت‌پرده جنجال کمونیست ها بوده‌اند که بی جهت بیمان امریکا و ژاپن را تجاوزکارانه نامیده اند . حال آنکه این بیمان کاملا جنبه دفاعی دارد و جانشین قرار داد ۱۹۵۲ امریکا و ژاپن‌شده است واز آن قرار داد نیز معتدلتر می باشد .

هرتر در کمیته روابط خارجی لزوم سفر ایزنهاوررا علیرغم‌جریانات ضد امریکائی ژاپن متذکر شد .

بهتر است نرود

اما سناتور های دمکرات منجمله خود سناتور فولبرایت رئیس کمیته معتقدند که بهتر است آیزنهاور برنامه سفر خودرا تغییر دهد و در شرایط کنونی به ژاپن نرود .

یك سناتور دمکرات بنام «جان اسنینس» روز سه شنبه اظهارداشت اگر تظاهرات ضد امریکائی در ژاپن ادامه یابد ممکن است کمیته روابط خارجی سنای امریکاقرارداد دفاعی امریکا و ژاپن را تصویب نکند .

هرتر اعلام کرد که امریکا باانعقاد یك‌قرارداد صلح و امنیت میان شوروی و ژاپن و تضمین استقلال آن کشور ، مشابه قرارداد امریکا و ژاپن مخالفتی ندارد .

برخی از سناتور ها منجمله سناتور روسل لانك وهومرکاپهارت از هرتر پرسیدند آیا امریکا خیال می کند متفقین آسیائی که از حمایت او برخوردارند در مواقع بحرانی باین کشور کمك کنند ؟

عمل می کنند

هرتر تاکید کرد که قرار داد های امنیت مشترکی میان امریکا وچین ملی وکره جنوبی و دول‌عضو سیتو وجود دارد وامریکا مطمئن است که هنگام جنك این کشورها به تعهدات خود عمل خواهند کرد .

هرتر گفت در مورد ژاپن به علت وضع خاص قانون اساسی‌آن کشور نمیشد قرار دادی بست که قوای مسلح ژاپن را متحد امریکا سازد و فقط قرار داد دفاعی بصورت کنونی قابل امضاء بود .

اکثریت موافقند

هرتر گفت اکثریت مردم ژاپن با قراردادو حکومت کیشی موافقند. البته مخالفین‌هم نیرومندند ومخالفت میکنند . در هر رژیم دمکراسی چنین مخالفتهائی بروز میکندوژاپن از دمکراسی برخوردار است . لذا جهتی برای قطع سفر ایزنهاور یا عدم تصویب قرارداد دفاعی امریکا و ژاپن در سنای امریکا وجودندارد.

مطلعین گمان میکنند با توجه‌به اظهارات هرتر و فولبرایت قرارداد امریکا و ژاپن در کمیتهٔ خارجی سنای این کشور تصویب شود.

سفر قطعی است

واشنگتن-۷ژوئن- آسوشیتدپرس- در کاخ سفید روز سه شنبه رسما اعلام شد که سفر ایزنهاور بژاپن قطعی است و در آن تغییری داده نمیشود .

کفیل سخنگوی کاخ‌سفیداعلامیه‌ای انتشار داد که طی آن هدف سفر آیزنهاور به ژاپن جهت مطبوعات امریکا تشریح شده بود و این سفر را بجا آوردن احترام نسبت به یك « دمکراسی بزرك برادر » یعنی ژاپن تفسیر کرده بود.

این اعلامیه از طرف شخص آیزنهاور صادر شده است.

قبلا نیز هرتر تائید کرده بود که آیزنهاور به ژاپن میرود.

در اعلامیه گفته شده است که آیزنهاور مهمان رسمی امپراطور ژاپن میباشد و مذاکرات رسمی با امپراطور و نخست‌وزیر ژاپن انجام خواهد داد.

در آمریکا انتظاردارند در پایان سفر آیزنهاوراعلامیهٔ مشترکی‌صادر شود .

سفر سوءنیت

مسکو -۷ژوئن-رویتر -ایزوستیا ارگان دولت شوروی در شماره دیشب خودمی‌نویسد « سفرایزنهاور به خاور دور - سفر سوء نیت‌است و مقصود ازاین سفر تشدید بحران های جهانی است .»

آیزنهاور می خواهد در این‌سفر عمال فاسد امریکا را مورد تقدیر قرار دهد و دسته بازیها را تکمیل کند آیزنهاور وضع امریکا را در این نقاط بحرانی می بیند وبرای علاج این بحران سفر میکند.

گورسل در ترکیه حزب تشکیل میدهد

پاریس -۷ ژوئن -آسوشیتدپرس - روزنامه لوموند گزارش میدهد که ژنرال جمال گورسل ممکن است رهبری یك حزب سیاسی را قبول کند .

ژنرال گورسل درمصاحبه‌بامخبر لوموند گفته است‌بخاطر منافع ملت‌در صورت لزوم رهبری حزب جدیدی را که‌مدافع اصول انقلاب ترکیه باشد برعهده خواهد گرفت .

وی که‌ریاست حکومت موقتی ترکیه رابرعهده دارد معتقد است‌که نباید سرباز درسیاست دخالت کند ولی‌اگر منافع وطن‌ایجاب‌نمایدمیتوان سربازی راترك گفت و خدمتگذار سیاسی ملت گشت .

تاریخ انتخابات

وی‌امیدوار است هرچه زودتر انتخابات رادرترکیه عملی سازد ولی تاریخ انجام آنرا هم‌اکنون نمیتواند تعیین کند. شاید تابهار آینده یااکتبر آینده بتوان انتخابات را انجام داد .

درمورد کمیته وحدت ملی گورسل اعلام کرد که‌دلیلی برای سری‌ماندن نام اعضاء آن وجود ندارد و بمحض آنکه‌وضع صورت قانونی بخودگرفت نام آنهاافشاءمیشود .

حکومت ژنرالها

آنکارا -۷ژوئن-خبرگزاری‌فرانسه- ژنرال گورسل رئیس دولت ترکیه‌طی نطقی اعلام کرد که رژیم سابق در سالهای اخیر اخلاق عمومی را خراب کرده و اعتماد را از ملت سلب‌نمود . ولی اینك همه چیز جای خود را میگیرد .

من روی شما حساب می‌کنم وبرای شما پیروزی‌های زیادی راطالبم .

بیانات ژنرال گورسل بمناسبت بازگشت وضع عادی در ایالات ترکیه ایراد گردید ولی هنوز آنکارا - استانبول وازمیر تحت نظر ژنرالها اداره میشود .

معلوم نیست این ژنرالها برای آنکه فرمانداری شهرهای مزبور را بعدا نیز عهده‌دارباشند از سمت های خود در ارتش استعفا خواهند کرد یانه .

مدت طولانی

یازده روز از عملیات نظامی ۲۷مه میگذرد و ارتش مرحله مهمی رابپشت سر گذاشت ،معذلك هنوز کاملا روشن نیست ارتش چه تصمیمی دارد.

آنچه اینك مسلم بنظر میرسد اینست که ارتش بیش از مدتی که تصور میرفت برسر کار خواهدماند.

بدون شك خود ارتش نیز نمیدانست مدتی طولانی برسرکارخواهدبود .

درروز۲۷ مه بعضی افسران تصور میکردند که درظرف‌چند ساعت قانون اساسی تدوین شده وانتخابات صورت خواهد گرفت و خبرنداشتند که‌ارتش نخواهد توانست‌بآسانی‌ازادامه‌ماموریت خود صرفنظر کند واداره کشور را بدست افراد غیر نظامی بسپارد .

در بعضی از نقاط دور دست ترکیه ارتش نقش متمدن کردن مردم را عهده‌دار است و برای آنها حکم‌معلم وپزشك را دارد .

حزب جدید

بعضی نظامیان معتقدند که ترکیه احتیاج بحزب جدیدی دارد و درهمین چند روز آینده این حزب تحت نام «حزب وحدت ملی» ظاهر خواهد شد و رهبری آن بعهده ژنرال گورسل سپرده میشود .

این حزب بخوبی خواهد توانست که دومین جمهوری ترکیه را که افسران خواب آن را می‌بینند رهبری کند .

از طرف دیگر بموجب بعضی شایعات‌تائید نشده‌حوادثی‌در«یاریکر» روی داده ولی ارتش بزودی توانست بر اوضاع مسلط شود .

تبعید به «یاسی‌آدا»

آنکارا-۷ژوئن -خبرگزاری‌فرانسه - دیشب ۱۹۰ نفر از زندانیان سیاسی توسط هواپیما و بایك اسکورت‌نظامی از آنکارا به استانبول اعزام شدند و سپس از آنجا بجزیره «یاسی‌آدا» واقع در دریای مرمره تبعید گردیدند .

اینك در آنکارا فقط ۲۹ نفرزندانی سیاسی که به رژیم سابق وابستگی داشتند وجود دارند .

جلال‌بایار رئیس جمهور سابق ترکیه و اعضای کابینه عدنان‌مندرس وفرماندار آنکارا و چند نفر دیگر هنوز در آنکارا بسر میبرند .

ناظرین امور معتقدند که باحتمال قوی تابهار آینده انتخابات در ترکیه صورت نخواهد گرفت و بدون شك ارتش حداقل ده ماه دیگر بر سر کار خواهد بود .

همچنین عده‌ای براین عقیده‌اند که در حال حاضر درمیان کمیته وحدت ملی بحرانی وجود دارد و عده‌ای از افسران معتقدند که ماموریت آنها پایان یافته وباید سربازان بخانه‌های خود مراجعت کنند .

موافق است

نیویورك - آسوشیتدپرس - ۷ ژوئن- مجله نیوزویك مینویسد ژنرال گورسل بخبرنگار این مجله گفته است که وی با محاکمه ۴۰۰ نماینده عضو حزب دمکرات‌مندرس کاملا موافق است .

«من فکر میکنم آنها همگی بیك اندازه مقصر باشند.» این عین جمله ای است که گورسل در یك مصاحبه محرمانه بخبرنگارنیوزویك «لاری کولینز» گفته است .

گورسل در مصاحبه خود گفته که آرزو دارد دست از کار های دولتی بکشد و به ازمیررفته مرغو جوجه پرورش دهد .

نیوزویك در این باره‌چنین اظهار نظر میکند « معذلك کشور های آسیائی و خاورمیانه ای پر از نظامیانی است که بعنوان تصفیه سیاستمداران آلوده روی کار آمدند اما بعدا هرگز حاضر نشدند قدرت خود را از دست بدهند .»

آنکارا - سرهنك تورکل معاون نخست وزیر ترکیه در یك‌مصاحبه مطبوعاتی به خبرنگار روزنامه‌لوموند اظهار داشت که مقدمات ساقط کردن رژیم سابق از پنج سال‌پیش آغازشده‌بودوآنطور که‌تصورمیرود تصمیم‌به‌برانداختن‌رژیم سابق‌روز۲۸ آوریل یعنی‌هنگامیکه بدستوردولت دموکرات تظاهر کنندگان زیر شلیك گلوله قرار گرفتند اتخاذ نشد .

«چندسال پیش‌باین‌فکرافتادیم که اگر بخواهیم کشورما طعمه‌کمونیسم نشود باید بمسائل اجتماعی بیشتر علاقه نشان دهیم .»

« اکنون شصت در صد افراد ملت ما بیسواد هستند و کوچکترین قدمی برای تعلیم‌و تربیت این عده برداشته نشده است . یك اقلیت ممتازه غرق در زندگی تجملی‌بودند درحالیکه اکثریت مردم کشور در فقر و بدبختی غوطه میخوردند . نبودن اصول دموکراسی در کشور مانع از اصلاحات اجتماعی میشد.»

«ما هرگز علاقه‌ای به حزب جمهوریخواه نداشتیم .» ما رژیمی را که این حزب در سال ۱۹۵۰ برقرار کرد محکوم میکنیم . ما کاملا از هرگونه تشکیلات سیاسی برکنار بوده و افکار مخصوص‌بخود داریم.

تورکل در پاسخ سئوال‌خبرنگار لوموند که از وی پرسید : آیا برنامه‌ای هم تنظیم کرده‌اید ؟گفت: خیر . هیچگونه برنامه‌ای تنظیم نشده است زیرا ما میخواهیم بدموکراسی ترك فرصت بدهیم ،که بطور عادی سیر تحولی خود را بپیماید ما معتقدیم که‌تنها درسایه دموکراسی ممکن است کشور ما دارای حکومت بهتری باشد.

سرهنك تورکل در پاسخ این سئوال که آیا انتخابات باین زودی آغاز خواهد شد ؟ گفت : « گمان نمیکنم ما بتوانیم تا سه ماه دیگر وظیفه‌ای را که در پیش داریم‌بانجام برسانیم باین ترتیب ممکن است تاریخ انتخابات بتعویق بیافتد

سوکارنو درمیان شاه وملکه آینده

پرزیدنت سوکارنو ضمن مسافرت اخیر خود بدوردنیا ، از ژاپن نیز بازدید کرد و مورد استقبال مقامات و مردم این کشور قرار گرفت .در این عکس رئیس جمهوری اندونزی میان پرنس آخی‌هیتو ولیعهد ژاپن و پرنسس میشیکو ، همسر اودیده‌میشود .

منطقه ممنوعه دراندونزی

جاکارتا - دولت اندونزی صد هزار کیلومتر مربع از مناطق این جمهوری را که مجاور گینه هلند است منطقه ممنوعه اعلام کرد و پرواز های هواپیما های خارجی را بر فراز آن ممنوع ساخت.

در این ناحیه هواپیما های جنگی اندونزی مرتبا بگشت‌مشغولند .این منطقه شامل جزایر متعددی است که در شمال شرقی اندونزی قرار دارندو اغلب‌در منطقه مجمع‌الجزایر ملوك واقع شده‌اند.

فاصله این منطقه تا گینه صدو شصت وتا استرالیا ۳۲۰ کیلومتر است.

حریق وحشتناك در متروی نیویورك

نیویورك - ۷مه- خبر گزاری فرانسه- دیروز حریق وحشتناکی در متروی نیویورك روی داد. حریق درست در ساعتی که رفت وآمد زیاد است صورت گرفت .

براثر حریق هزاران نفر ،اجبارا در داخل تونل محبوس شدند و دود وشعله های آتش آنها رامحاصره کرده بود. براثر دود چندین صد نفر ازمسافرین مسموم شدند و پنجاه نفر ازآنها به بیمارستان برده شدند ولی کسی کشته نشد .

جهان علوم

کلاسهای زبان آلمانی خودرا تحت نظر معلمین‌آلمانی وایرانی از ۲۵ خردادماه دایر مینماید ثبت نام تا۲٤ خرداد امیریه- ایستگاه منیریه - مقابل دبیرستان داوری

تلفن ٤۹۱۸٦ آ-۱۰۰۵۸

فروش ، کلیه رنگ فروشیهای تهران وشهرستانها

برای اولین مرتبه درایران

آمشب در تراس دیانا- سینمادنیا

قشنگترین فیلم‌کمدی انتقادی ایتالیائی که سوژه تازه آن درهیچ فیلم دیگری سابقه نداشته

پهلوان پنبه

دوبله بفارسی

درایتالیا

باشرکت محبوب‌ترین هنرمندان سینمای ایتالیا

آلبرتوسوردی نمك فیلمهای ایتالیائی

جوانارالی فتنه‌انگیزترین ستاره روز ایتالیا تینا پیکا -ماریووتنوتو- فرانکاوالری

شروع سانسها: «تراس دیانا: ۳۰ر۷-۳۰ر۹ بعدازظهر) (سینمادنیا: ۳۰ر۱۰ صبح-۳۰ر۲-۳۰ر٤-۳۰ر٦-۳۰ر۸ بعدازظهر)

خاطرات ایدن

ترجمه : غلامحسین صالحیار

-۱۱۶-

مشاورات ما با وزرای فرانسوی از همان لحظه ورود آنان به لندن آغازشد وتا هنگام ناهار بطول انجامید . به محض آنکه این مشاورات پایان یافتو تمام نکاتمربوط به اقدامات ما و انتخاب موقع مناسب حل گردید ، وزیر خارجه آقای باتلر رهبر نمایندگان حزب محافظه کاردرمجلس عوام ومن بارهبران حزب مخالف ملاقات کردیم و قبلا یك نسخه از نطقی‌را که قرار بود ، در مجلس ایراد کنم ، به آنها تسلیم نمودیم . من وظیفه خود می دانستم که در اولین فرصت مجلس‌را از چگونگی تصمیمی که اتخاذ شده بود با خبر کنم .همین اقدام منجر به جریانی شد که‌اکنون من آنرا اشتباه در تعیین‌وقت می دانم . اگر من این کاررا دوساعت‌دیرتر کرده‌بودم،حزب‌مخالف‌فرصت‌اینراداشت که نطق مرا مورد مطالعه قرار دهد . کشورهای مشترك المنافع وایالات متحده آمریکا نیز میتوانستند پیامهائی راکه جهت آنها فرستاده‌بودم مورد بررسی قرار داده و نظر خودرا در باره آن ابراز دارند.بهرحال، رساعت ۴٫۳۰ دقیقه بعد از ظهر من به‌اطلاع مجلس عوام رساندم که دولتین فرانسه و انگلستان موافقت کرده‌اند«آنچه‌را درقدرت دارند انجام دهند تا عملیات خصمانه هرچه زودتر پایان پذیرد» . من یادداشتهائی راکه برای مصرو اسرائیل ارسال داشته بودم در مجلس قرائت کردم وچگونگی اقدامی راکه در نظر داشتم در صورت امتناع آن دوکشوراز اجرای مفاد یادداشت‌های مذکوربعمل آوریم تشریح‌نمودم .نظر ما آن بود «متخا صمین » را از یکدیگر جداکرده و آزادی عبور کشتیهای تمام کشورها را در کانال سوئز تامین نمائیم .

اشغال موقتی

من تاکید کردم اگر نیروهای انگلیس و فرانسه مجبور شوند که بطرف نقاط حساس کانال حرکت کنند ، اشغال این نقاط «موقتی خواهد بود. در همان حال به اطلاع مجلس رساندم که به‌نمایندگان خود در سازمان ملل دستور داده‌ایم تا همراه بانمایندگان آمریکا تقاضای‌تشکیل فوری جلسه شورای امنیت رابنمایند .

دیرگاه همان شب ، در مجلس عوام مجددا بیاناتی بشرح زیرایرادکردم: «طبیعتا ما امیدواریم قبول پیشنهاد ما از طرف مصر و اسرائیل موجب شودکه منظورهای دوگانه مابسرعت عملی گردد . در اینصورت بدیهی است که دیگر احتیاجی جز این نداریم که تعداد کمی از نیرو های مادر محل بمانند تامطمئن شویم آنچه را طرفین پذیرفته‌اند صورت عمل بخود گرفته و مسلما این عده نیز درهمان لحظه‌ای که توافقی بدست آمده وراه حلی پیدا شود آنجا را ترك خواهند گفت .

درشب ۱۳ اکتبر تلگرام جدیدی از رئیس جمهور آمریکا دریافت داشتم .اکنون آقای آیزنهاور از مفاد یادداشت های مابه‌مصر واسرائیل مطلع شده بود . وی طی تلگرام خوداز دورنمای یك اقدام خشن بشدت اظهار نگرانی میکرد و اعتقاد خودرا به لزوم اقدامات مسالمت آمیز وامکان پذیر بودن اجرای چنین اقداماتی تشریح مینمود. این گونه اظهار نظر و ابراز احساسات رئیس جمهور آمریکا اسباب تعجب من نشد، ولی در آن لحظه دلیلی وجود نداشت که ما را به این فکر بیاندازد که آمریکا درسازمان ملل متحد ، تقریبا در بارهٔ هر موضوعی باما‌مخالفت خواهد کرد .

خشم درسازمان ملل

مفاد پیام رئیس جمهور آمریکا به من همانشب در واشنگتن انتشار یافت ، طبعا من نیز از او سئوال کردم که آیا میتوانم مفاددو تلگرامی راکه برای او ارسال داشته بودم در مجلس عوام انتشار دهم. رئیس جمهور اصولا بااین امرموافقت کرد، اما درعمل من نتوانستم که از متن این تلگرام ها برای قرائت در مجلس عوام استفاده کنم .

درباره عکس‌العمل آمریکا بعدا گزارشهای دیگری برای‌ما از واشنگتن ونیویورك واصل شد . این عکس‌العمل‌ها چندان مساعد و مطلوب نبود .

(ناتمام)

بازگشت ناگهانی کارشناسان موشکی آلمانی به‌مسکو

نیویورك-۷ ژوئن- آسوشیتد- پرس مجله‌نیوزویك مینویسدبرخی‌از کار شناسان موشکی آلمان شرقی که چند ماه قبل‌از شوروی بازگشته بودند ناگهان بمسکو اعزام شدند . گزارش میرسد که مسکو آنها را برای تکمیل موشکهائی احضار کرده است که بتوانند هوا پیماهای «یو - ۲»را در ارتفاع ۹۰ هزار پا از امریکا در یافت کرده است .

سرنگون سازند .

نیوزویك گزارش میدهد که امریکا متفقین خود را در جریان اطلاعات محرمانه ایکه هواپیما های «یو-۲» تاکنون بدست‌آورده گذاشته است .

مثلا فرانسه عکسهائی از مواضع دفاعی چکوسلواکی هلندومجارستان «یو - ۲»را در ارتفاع ۹۰ هزار پا از امریکا در یافت کرده است .

زلزله از شیلی دست بردار نیست

سانتیاکو -شیلی- ۶ ژوئن -آسوشیتدپرس - دومین لرزه نیرومند دیگر جنوب شیلی را لرزاند .ایالات کنسپسیون‌وماگالان مورد تهدیدقرار گرفت ومردم متوحش شدند ،اما زلزله خساراتی ببار نیاورد .

یك گزارش رسمی راجع به زلزله اخیر میگوید که‌در کنسپسیون ، شهری که‌در زلزله‌های اخیر ویران گردید مردم ازخانه‌ها گریختند وبه‌خیابان ها وبیرون شهر پناه بردند .

امام یمن وضع اسرارآمیزی پیداکرده‌است

رایو بغداد -سرلشکر عبدالکریم قاسم تلگراف تبریکی بمناسبت‌عید قربان برای امام یمن مخابره کردو پاسخ آن‌رادریافت نمود .

پاسخ‌مزبور رارادیو بغداد دیروز قرائت کرد وبامضای سیف‌الاسلام محمدالبدر فرزند امام بود .

بدین ترتیب شایعه فوت امام یمن ومخفی داشتن خبر فوت اوتااستقرار اوضاع قوت میيابد .

مشکلات آیزنهاور

درسفر خاور دور

از چهارکشوری‌که مورد بازدید آیزنهاور قرار میگیرد فقط اوضاع دریك کشور یعنی‌فرمز آرام است ، اما گلوله توپخانه سرخ این‌آرامش را نیزگاه‌بگاه‌بهم‌میزند

واشنگتن -۸ژوئن -یونایتدپرس آیزنهاور امیدوار است طی سفر خود بخاور دور بتواند برای سیاست امریکا در قبال چین وضع‌محکم‌تری ایجاد کند ومتحدین امریکا راقانع قدمتر سازد.

وی میداند که در سه‌کشور از چهار کشور ژاپن -کره جنوبی - فیلیپین وفرمز امریکا دچار دردسر است وفقط درفرمز وضع ثابت می باشد .فقط گاه گلوله‌های توپخانه سرخ آرامش آبهای تنگه فرمزرا برهم میزند.

چین کمونیست که فشار های آن کشور درشکست کنفرانس سران موثر بود، امروز خروشچف راوامیدارد تاحملات تندی علیه‌غرب بعمل آورد. امامقامات آمریکائی گمان نمیکنند چین کمونیست به حمله مستقیم دست بزند.

تقویت تظاهرات

چین فعلا ترجیح میدهد درفیلیپین وژاپن علیه امریکا تظاهرات‌راتقویت کند. باید دانست که آمریکامصمم نیست اجازه دهد حکومت کیشی سقوط کند زیرا این حکومت‌مورد حمایت ۶۰درصد اهالی ژاپن می‌باشد.

درکره جنوبی وضع بزیان امریکا نیست. درفیلیپین نیز امریکا پایگاه خودرا نگاه خواهد داشت ولی‌ممکن است تظاهراتی علیه آیزنهاور روی دهد.

آیزنهاور باید باسفر حسن‌نیت خود لااقل به‌قسمتی از مشکلات امریکا درفیلیپین وژاپن پایان‌دهد.

خروشچف نقاش هم هست

اوتیکا - نیویورك -۷ژوئن -خبرگزاری فرانسه مدیر گالری هنر «اوتیکا»در نیویورك امروز اظهار داشت بزودی ازخروشچف تقاضاخواهد کردکه یك تابلوی نقاشی برای گالری وی‌تهیه کند .

خروشچف سال‌گذشته هنگام تماشای نمایشگاه امریکا درمسکو جلویك‌تابلونقاشی امریکائی توقف کرده. «وخطاب به‌مدیر گالری اوتیکاگفته بود :«شما‌ابن‌رانقاشی میگوئید ؟» نخست‌وزیر شوروی دریاسخ‌مدیرگالری که ازوی پرسید«شما بهتراز‌این میتوانید نقاشی کنید» فورا جواب داد «تصورمیکنم که‌چنین باشد».

اینك مدیرگالری اوتیکاتصمیم گرفته‌است ازخروشچف بخواهم که عملا ادعای خودرا ثابت کند .

دعا برای مردم ترکیه

کراچی -۶ژوئن -آسوشیتدپرس-بمناسبت عید قربان درسراسر این کشور مراسم دعا برای اتحاد واتفاق تمام دنیای اسلام و بخصوص ملت ترکیه بعمل آمد .شرکت کنندگان دراین‌مراسم همچنین بخاطر مجاهدین آزادی درالجزایر ، فلسطین و کشمیر نیزدعاکردند .

حراج دستخط‌های نخست‌وزیران انگلیس

وینچستر -انگلستان -۶ژوئن -رویتر -دستخط های هفت نخست‌وزیر انگلستان از پیت اول تامکمیلان رادر کالج شهر وینچستر به‌مزایده گذاشتند .

امضاء پیت گرانتر ازهمه بفروش رفت .دراین مزایده دستخط چرچیل را به ۱۴ لیره استرلینك خریداری کردند . عواید حاصله ازاین مزایده بنفع صندوق سال پناهندگان اختصاص داده‌شده‌است .

وزیر دفاع آلمان درامریکا

«اشتراوس» وزیر دفاع آلمان برای گرفتن موشك وپایگاه خارجی به آمریکا آمده است

واشنگتن -۸ ژوئن -آسوشیتدپرس شخص آدنائر ومحتملا جانشین اوست‌درآمریکابااهمیت زیادی‌تلقی شده است.

شکست کنفرانس سران وحملات اخیر خروشچف‌به‌آلمان غربی‌اهمیت سفر اشتراوس رابه آمریکا افزود است. اشتراوس بدعوت رسمی مقامات نظامی امریکا باین‌کشور آمده است.

وی دوهفته در آمریکا میماند و وزیر دفاع امریکا مهماندار او خواهد بود. سال‌قبل نیز اشتراوس بامریکا آمده بود.

وی باید پیشرفتهای نظامی جدید امریکا رابررسی کند وبرای تهیه سلاح‌های جدید جهت ارتش آلمان وبدست آوردن پایگاههای نظامی درکشورهای خارجی با مقامات امریکائی تبادل نظر نماید.

ضمنا وی مسائل مربوط بدفاع از قلمرو پیمان آتلانتیك شمالی را بامقامات امریکائی مورد گفتگو قرار خواهد داد.

اشتراوس جدا معتقد است که آلمان باید مراکز نظامی خارج‌از کشور خود داشته باشد که دوراز دسترس روسها بماند.

ضمنا اشتراوس برای گرفتن موشك برد متوسط ومتحرك پولاریس که ازروی زیر دریائی وراه آهن قابل پرتاب است با آمریکائیها مذاکره خواهد کرد.

سال قبل گیتز وزیردفاع امریکا پیشنهاد کرده بود از این موشکها بارتشهای عضو ناتو تحویل شود. سفر اشتراوس که طرفدار تسلیح اتمی ارتش آلمان واز نزدیکان

برنامه امشب

سینما گنج جمشید

فیلم رنگی

راپسودی

الیزابت‌تایلور

ویتوریو گاسمن

برنامه آینده ازصبح یکشنبه

پال جوی

فرانك‌سیناترا- کیم نواك

ریتاهیورث

آ- ۱۰۱۴۸

دانته

DANTE

شرکت دانته - برای اپیر تلفن ۲۳۲۹۷

علامت مخصوص

کرومنی

هنگام خرید لنولئوم بعلامت مخصوص کرومنی توجه کنید

شرکت پالار

لاله‌زار - مقابل مغازه روسی - تلفن ۳۸۶۶۸

فاکوپا

آ- ۱۰۰۹۴

جهان علوم

دومین دوره کلاس زبان‌انگلیسی بامتد سریع خودراتحت نظر استادان انگلیسی - امریکائی و ایرانی همراه بافیلم فیلم‌استریپ و نوار از ۲۰خردادماه دایر می‌نماید .

تدریس هفته‌ای ۶ روز وروزی سه ساعت بوده کلیه مدت لازم برای تسلط بزبان انگلیسی سه‌ماه می‌باشد .

برای کسب اطلاعات بیشتر و ثبت نام همه روز از ۴ تا۹بعدازظهر به‌آدرس زیر مراجعه فرمائید .

امیریه - ایستگاه منیریه مقابل دبیرستان داودی تلفن ۴۹۱۸۶

آ-۱۰۰۵۶

باپول کم‌نهر بسازید

برای آبیاری زمینهای خود میتوانید باپول‌کم درمجاور زمین‌خود نهر بزرگی بسازید واز آب رودخانه وقنات اراضی بایر را آباد و زمینهای مزروعی را مشروب سازید .

شرکت‌ساختمانی سهند‌شت

باداشتن اشخاص خبره همه‌گونه راهنمای شما خواهد بود.

خیابان شاهرضا مقابل ویلا تلفن ۶۴۳۳۲ - ۶۶۴۸۳

آ- ۱۰۰۶۸ آگهی‌مودت

جهان علوم

تدریس زبان انگلیسی بامکاتبه از ابتدائی‌تاعالی‌ازتهران

و کلیه شهرستانهای‌ایران دانشجو پذیرفته میشود میزان معلومات و آدرس کامل‌خود را تا ۲۵خردادماه به‌آدرس زیر بفرستید تااطلاعات لازم برای شما فرستاده شود.

امیریه - ایستگاه منیریه کاشی ۶۳۸

آ-۱۰۰۵۴

دکتر جمال‌الدین نوربخش

متخصص دربهداشت وبیماریهای کودکان ازدانشگاه پاریس

معتادین به‌الکل، تریاك، مرفین، کوکائین وهروئین

را باآخرین متد درمدت‌کوتاهی بدون هیچگونه عارضه درمان مینماید

نشانی خیابان شاهرضا چهارراه پهلوی

پذیرائی ٤ تا ۸ بعدازظهر تلفن مطب ۶۵۵۵۷

تلفن منزل ٤٤۷۸۹ (۱)

Superior Curtain Lace

تور پرده‌ای عالی

نماینده:ی.شاهری‌وپسران-تهران

تلفن ۲۲۶۰۱ - ۵۱۳۷۲

NITTOH LACE CO., LTD.

BI

واریته باشکوه

بنفع کمیسیون‌خیریه شورای‌زنان‌ایران

روزپنج‌شنبه ۲۶ خردادماه درباشگاه شرکت ملی نفت ایران باشرکت عده‌ای از هنرمندان ترتیب داده خواهد شد. محل‌فروش‌کارت ورودی درباشگاه‌شرکت نفت وانجمن ایران و آمریکا می‌باشد .

آ- ۸۷۶۳

ماسترگریل تقدیم میدارد

غذای سالم درهوای مفرح‌شمیران مرغ‌بریان شده بوسیله ماشین سوپ سالاد بامیز مخصوص میتوانید دراتومبیل براحتی میل فرمائید بابسته‌بندی که تادوساعت غذارا گرم نگاهمیدارد برای رفتن‌به‌پیك‌نیك گردشها وپذیرائی ازمهمانان استفاده فرمائید.

شمیران جاده پهلوی بین ایستگاه زهره ومحمودیه بلافاصله پس‌از پارك شاهنشاهی آ-۸۳۶۵ ۱-۲

آ- ۱۰۰۱۲

روغن مایع زیتون

آ- ۱۳۲

شماره خرداد مجله شکار وطبیعت منتشر شد

عکاسی اطلاعات

درتمام ساعات روز وشب آماده عکسبرداری از مجالس شماست باتلفن‌های ۳۰۰۱۱ تا ۳۰۰۱٤ شماره داخلی (۷۹) تعیین وقت فرمائید .

ضمنا هرگونه سفارش اعم از عکس‌های خبری - کپیه - آگراندیسمان و عکسبرداری رنگی قبول‌میشود

-۱- خیابان خیام عکاسی اطلاعات

تاریخ امتحانات عمومی و زبان برنامه فوق لیسانس

مؤسسه علوم اداری و بازرگانی دانشکده حقوق

نام نویسی برای امتحان زبان و یا امتحان عمومی تا آخر روز ۲۱ خرداد ماه بعمل خواهد آمد .امتحان زبان صبح روز ۲۲خرداد ماه و امتحانات عمومی کلیه روز های ۲۲و ۲٤خرداد ماه صبح و عصروامتحانات عمومی شفاهی بعد از اعلام نتیجه امتحانات کتبی انجام خواهد شد.

معاون‌موسسه‌علوم اداری وبازرگانی

۱-۳ آ-۹٤٥٤ دکتر محمد سام

اطلاعات اقتصادی

تورم و توسعه اقتصادی

درشماره گذشته گفتیم که‌ادعای بانك ملی درگزارش خودمبنی براینکه درسیاست اعتباری خویش تعادلی بین دوهدف رشدوثبات اقتصادی ایجادنموده تاحداکثرتوسعه اقتصادی باحداقل ترقی قیمت‌ها ایجاد گردد صحیح نیست مگراینکه بگوئیم درنیمه دوم‌سال۱۳۳۸ هنگامیکه قیمت‌ها سیرصعودی سریعتری بخود گرفت متوجه چنین اقدامی‌شده است . زیرا قبل‌ازتاریخ‌مزبور چه‌میزان‌پول درگردش‌وچه میزان‌نوام بدولت وموسسات خصوصی بطورسرسام آوری بالامیرفت. پول‌درگردش درطی‌دهسال قبل‌از ۱۳۳۸ از ۱۱میلیارد به ٤۱میلیاردودر آخرسال ۳۸ به ٤۸ر۳ میلیارد رسیدو این‌افزایش بیشتر بین‌سالهای ۱۳۳٤ تا۱۳۳۸ مشهوداست زیرادرطی این مدت میزان افزایش پول درگردش ٤ر۳٤میلیارد ریال بوده است .

ازطرف دیگرمیزان اعتبارات بانکها بمردم وموسسات دولتی‌طی دهسال بین ۱۳۲۷ و ۱۳۳۷ از ۹ر۷ میلیارد ریال به ٥۰ر٤ ملیاردریال ودرپایان سال ۳۸ به ٦۰ر۳ میلیارد رسیدکه‌بازافزایش آن طی‌پنج سال‌اخیر ۳۳ میلیارد ریال‌بوده است .

حال‌باید سئوال کردکه‌آیا درآمدملی ماطی چهارسال مزبور بهمین نسبت بالارفته وآیا سرعت افزایش پول‌واعتبارات بمیزان‌سرعت افزایش تولیدات وخدمات بوده‌است. جواب این سئوال بطوروضوح منفی‌استزیرا اگر میزان‌تولیدات وخدمات بهمان نسبت بالارفته‌بود قیمت تااین اندازه افزایش نمییافت .

آنهائیکه تصور میکنند تورم یکی‌ازنتایج اجتناب ناپذیرتوسعه اقتصادی است ویاآنکه توسل بتورم‌توسعه اقتصادی راتسریع میکنددر اشتباهند اگربااافزایش اسکناس واعتبارات ثروتمندشدن ممکن‌بود همه‌کشورها بسهولت ثروتمند میشدند آنچه کشوری رادر حقیقت ثروتمند میسازد افزایش تولیدات و خدمات است.میزان افزایش اعتبارات باید موزون وهمگام باافزایش تولید باشد نه‌آنکه ازاین‌حد فراتر رودوالانتایج سوءآن ازاینقرار است .

۱- افزایش کلی تقاضابیش‌از عرضه وبالنتیجه عدم‌ثبات‌قیمت‌ها

۲-تشدید فاصله طبقاتی‌بطوریکه قسمتی ازدرآمد واقعی‌طبقات‌کم‌درآمد واشخاصی که‌دارای حقوق ثابتی هستند بافرادی منتقل میشود که‌بیشتر دسترسی باستفاده ازاعتبارات دارند بدین‌ترتیب ایجاد طبقه‌ای بادرآمد متوسط‌که‌لازمه ثبات اقتصادی وعدالت‌اجتماعی است‌نه‌فقط تسریع نمیشود . بلکه‌برای مدتی نامعلوم بتاخیر میافتد ۳- افزایش هزینه تولید وبالنتیجه گران‌تمام‌شدن کالاهای‌مورد مصرف داخلی وصادراتی دراین موردباید گفت که‌وقتی کالاهای صادراتی کشوری گران تمام شدواز نرخ‌بین‌المللی فراتر رفت‌صادرات کاهش یافته‌و منابع‌ارزی کشور بمخاطره میافتدو موجب اشکالات فراوان درتعادل پرداخت ها میشود ٤-تورم تمایل مردم رابه‌پس‌انداز کم میکند زیرابول فردای آنها قیمت‌امروز راندارد وبالنتیجه موجب‌این میشود که‌عده‌ای پول‌خود راتبدیل به‌ارزهای محکم نموده وازکشورخارج کنندیاآنکه صرف‌کار هائی نمایند که‌عایدی فوری داشته وسرمایه رادر فاصله کمی‌مستهلك می‌کند . علاوه‌براین تورم مانع‌آن‌میشود که‌خارجیان‌درکشورسرمایه‌گذاری نمایند . دراین صورت باید این‌اصل اساسی رادرنظر گرفت که‌شرط اصلی توسعه اقتصادی ثبات نسبی قیمت‌هاست‌نه آنکه عدم ثبات قیمت‌هالازمه‌توسعه اقتصادی باشد .

دکترمصطفی علم

برای امور ارزی کشور برنامه‌ای تنظیم میشود

* سیاست ارزی مملکت‌باید باهم‌آهنگی کامل دستگاهها اجرا شود

* برای افزایش درآمد و تقلیل مخارج ارزی کشور باید برنامه دقیقی تهیه‌شود

* برای اینکه فعالیت هـای عمرانی و تولیدی دولت ومردم دچار وقفه نشود

مصرف ارز برای امور غیر تولیدی باید تقلیل یابد

بطوریکه دیروز باطلاع‌خوانندگان صادرات و منابع دیگر میباشد . رسید از طرف دولت اقداماتی جهت تنظیم برنامه مزبور بستگی‌کامل تنظیم یك برنامه برای امور ارزی‌با برنامه‌های عمرانی سازمان برنامه کشور شروع شده است و گزارش‌وحتی فعالیت های صنعتی مردم‌دارد. این اقدامات بعد از ظهر روز دوشنبه انتظار میرود برای کنترل‌امور گذشته طی جلسه‌ای که برای‌همین ارزی کشور و جلوگیری از اسراف منظور در پیشگاه ملوکانه تشکیل شد باستحضار شاهنشاه رسید.

بطوریکه خبرنگار ما اطلاع می دهد آنچه فعلا مورد توجه میباشد همکاری و تشریك مساعی سازمان های مختلفی است که کار تامین درآمد و صرف هزینه های ارزی کشور را بعهده دارند .

درمقابل درآمد های تقریبا معلوم ارزی که طی سال های آینده مملکت خواهد داشت بدهی‌ها و مخارجی وجود دارد که از هم اکنون باید بین این درآمد ها وهزینه‌ها تناسب و تعادل برقرار شود .

برای اینمنظور باید برنامه‌دقیقی جهت افزایش درآمد های ارزی و تقلیل مخارج ارزی کشور تنظیم‌شده وبمرحله اجرا گذاشته شود. تنظیم واجرای صحیح‌چنین‌برنامه‌ای‌لازمه‌اش صرفه جوئی دولت در مصرف ارز و کاهش واردات غیر ضروری وافزایش تولیدات داخلی و حتی المقدوراافزایش درآمد ارزی کشور از محل نفت و آن که از وظایف بانك مرکزی می باشد در تشکیل این بانك تسریع گردد یا حداقل وظایف بانك‌مرکزی در اینمورد به ترتیبی بمرحله اجرا گذاشته شود چون با پیش بینی‌هائی که شده میزان کمبود ارزی کشور درسال جاری بیش از سال گذشته خواهد بود . باین جهت گذشته‌از صرفه‌جوئی در مصرف ارز تعهدات ارزی که بسازمان های مختلف‌مملکت بوجود می‌آورند نباید بدون مطالعه وبررسی دقیق و کامل‌باشد .

قائم‌مقام مدیرکل‌بانك‌ملی‌گفت :

سیاست اعتباری بانك ملی فرقی نکرده است

بانك ملی آماده اجرای قانون جدید بانك‌داری است

امروز آقای مجیدیان قائم مقام مدیر کل بانك ملی بخبرنگار ما گفت سیاست اعتباری بانك ملی تغییری نکرده است و ما از مدتی پیش اعتبارات مخصوص متفرقه رابتدریج قطع کردیم .

اصولا تجار از دو نوع اعتبار تجاری دائم و اعتبار مخصوص در بانك ملی استفاده میکنند . ولی قطع اعتبار مخصوص جنبه دائمی ندارد و بانك ملی میتواند آنرا فقط برای یکبار بدهد . آقای مجیدیان گفت با این وصف ما برای کمك بصادرات بعضی اعتبارات مخصوص داریم که اکنون هم عده‌ای از تجار از آن استفاده میکنند .

آقای مجیدیان بعدا در باره قانون بانکداری گفت در مجلسین سمی‌شده است هر چه از این قانون ممکن است بصورت آئیننامه باشد از متن قانون خارج گردد و بصورت آئیننامه درآید بهر صورت بانك ملی آماده دریافت واجرای این قانون است .

سومین مجمع کمیته‌های عمرانی برنامه‌سوم

هفته آینده درسازمان برنامه تشکیل میشود

هفته آینده سومین جلسه مجمع کمیته های عمرانی وزارت خانه‌ها و کمیته های تخصصی سازمان برنامه با حضور آقای مهندس هدایت وزیر مشاور و قائم مقام نخست وزیر در سازمان برنامه تشکیل میشود تا نتیجه کار یکماهه کمیته های دائمی وزارت خانه‌ها و کمیته های‌تخصصی در زمینه تنظیم برنامه عمرانی پنج‌ساله سوم کشور مورد بررسی قرار گیرد .

در این جلسه اقداماتی که در استان ها برای مطالعه و پیشنهاد طرح های عمرانی انجام گرفته است باطلاع مجمع خواهد رسید .

در حال حاضر هریك از کمیته های تخصصی سازمان برنامه و کمیته های عمرانی دائمی‌وزارت خانه‌های مربوطه سرگرم‌مطالعه‌وبررسی طرح هائی هستند که باید برای اجرا در برنامه سوم به سازمان برنامه پیشنهاد شود .

فیلتر سیگارهای ایران از چه نوع است

خبرنگار مااطلاعاتی در زمینه فیلتر سیگارهای ایرانی از موسسه دخانیات بدست آورد که اینك‌بنظر خوانندگان میرسد.

انحصار دخانیات ایران بااستفاده ازماشینهای جدید اقدام بـه تهیه سیگارتهای فیلتردار نمود فیلتر مصرفی از انواع سیگارتها را به دونوع که از پرمصرفترین انـواع فیلتر درجهان میباشد منحصرنموده است یکی فیلتر نوع استات‌سلولز است که جنس آن از سلولز (مواد کاغذی محلول دراستات ترکیب یافته ونوع دوم فیلتری است که‌از سلولز خالص وبصورت ورقه هائی که دارای چین‌خوردگی های‌فراوانی است ساخته میشود.

فیلترهای سلولز خالص(نوعی که‌بین مردم کاغذی نامیده میشود) دارای خواص ومزایائی است که عـلاوه بر جذب زیاد نیکوتین وقطران موجوده درتوتون خاصیت دیگری دارد که دود سیگار براحتی از آن عبورمی کند که درصنعت سیگار سازی هنگام تبدیل سیگاری که برای اولین‌بار فیلتردرآن بکار می رود توصیه شده است.

موسسه انحصار دخانیات ایران سعی دارد انواع سیگارها رابافیلتر مختلف‌تهیه‌نماید تامصرف‌کنندگان هرنوع را مطبوع دانسته وموافق سلیقه خود یافتند مصرف نمایند.

رکود بازار اصفهان

بازار اصفهان هفته منتهی به‌یازدهم خرداد را بارکودوسستی گذرانید . برای خشکبارخریداروجود نداشت در نتیجه قیمت آن کمی تنزل‌کرد. دانه های روغنی هم بمناسبت عدم داد و ستد تنزل قیمت داشت معاملات کثیرا ساکت بود بطوریکه در این قسمت هم تنزل قیمت پیدا شد .روی قماش‌باوجودتخفیف بازمعاملات‌رضایت بخش وجود نداشت. معاملات آهن‌و فلزات دچار رکود بود پنبه وریسمان کماکان بازار راکد وبی فعالیتی‌داشت ولی روی پشم مختصر معامله‌ای‌انجام گرفت و پوست و روده نیز خریدار محکمی داشت .

بازار چای و قند و شکر عادی بود .

چطائی ارزان دربازار ایران

چطائی ترانزیتی بافغانستان درتهران فروش میرود وهمین امر قیمت واقعی آنرا متزلزل میکند

بازار چطائی کماکان وضع بدی دارد قیمت آن هنوز از قیمت‌تمام شده واردات چطائ یهندوستان و پاکستان ارزانتر است امروز یکی از تجار وارد کننده بخبرنگار ما گفت علت ارزانی آن وارد کردن چـطـائـی از راه قـاچـاق نیست زیرا جنس سنگین است و صرف ندارد که قاچاق وارد کنند و باضافه حقوق گمرکی چطائی زیاد نیست اما راه دیگری وجود دارد که میتواند در حدود ۲ ریال بنفع وارد کننده تمام شود در حال حاضر اگر مـا بخواهیم چطائی را از هندوستان وارد کنیم باید برای یك عدل هزار یاردی در حدود ٦۰۰ روپیه پول بدهیم راه قانونی آن اینستکه ٦۰۰ روپیه را از بانك مجاز بخریم کـه قیمت آن از قرار روپیه ای ۱٦ریال ۹٦۰۰ ریال میشو دو یاردی ۳ ریال حقوق گمرکی دارد که برای آنهم در حدود ۳۰۰۰ ریال حقوق گمرکی تعلق میگیرد و اگر در حدود ٥۰۰ ریال مخارج حمل و نقل و موارد و پاکستان بحساب افغانستان گذاشته دیگر در نظر بگیریم یك عدل چطائی نمیشود .

تاجر مزبور اظهار داشت اگر چطائی ترانزیتی مورد کنترل قـرار گیرد احتمالا این وضع غیر طبیعی ازبین میرود و خریدما از هندوستان و پاکستان بحساب افغانستان گذاشته

سه‌بانك خارجی سهام خودرا دربانك توسعه تجارت خارجی ایران پرداخت‌کردند

امروز اطلاع حاصل شد که بانك امریکا ودویچه‌لندر آلمان و بانك کمرسیال ایتالیائی سهام خودرا در بانك تجارت خارجی ایران پرداخت کرده‌اند .

این سه بانك ٤۹در صد سهام بانك تجارت خارجی ایران را که از تبدیل بانك توسعه صادرات بوجود می‌آید خریداری کرده‌اند .

٥۱ درصد سهام بانك هم متعلق ببانك ملی ایران است .

قرار بود مجمع عمومی بانك تجارت خارجی بمحض تادیه سهام خارجی تشکیل گردد ولی بیماری و فوت مرحوم آذری مدیر عامل‌بانك توسعه صادرات و بعضی پیش آمد های دیگر اینکار را تا اندازه‌ای بتعویق انداخت .

بهر صورت بانك ملی بزودی با تعیین جانشین مرحوم آذری مقدمات تشکیل اولین مجمع بانك تجارت خارجی ایران را فراهم‌خواهد کرد .

نفت‌صحرا کفاف فرانسه راهم نخواهدداد

نفت صحرا گرانتر از خاورمیانه بدست می‌آید

نشریه شرکت ملی نفت از قول روزنامه «کریستین ساینس‌مونیتور» مینویسد فرانسویان در خوشبینی نسبت به نفت صحراو میزان آن افراط کرده‌اند واین منبع حداکثر درسال۲۵ تا ۳۰ میلیون تن نفت خواهدداد وهیچوقت به ٥۰ تا ٦۰ میلیون تن درسال که‌فرانسویها پیش‌بینی کرده‌اند نخواهد رسید مصرف نفت در فرانسه نیز اکنون ۳٥ میلیون تن است که تا ۱۹٦٥ به ٥۰ میلیون تن خواهد رسید .

از طرفی تولیدنفت درصحرابسیار گران تمام میشود دو کشورهای خاورمیانه باوجود دوری راه نفت را ارزانتر بازار اروپا خواهند رساند.

گرمای فوق‌العاده و احتیاج روزافزون
مردم به یخ لزوم تاسیس
کارخانجات یخ‌سازی
را یکبار دیگر تائید میکند
شرکت سهامی تجارتی ایران ناسیونال
نماینده کمپانی گراسوهلند
باسابقه ممتد درتهیه ونصب کارخانجات یخ‌سازی وتاسیسات سردخانه آماده برای دریافت سفارشات شما است
با توجه باینکه :
اکثر کارخانجات یخ‌سازی ایران ساخت‌کارخانه گراسوهلند است بما مراجعه فرمائید
نشانی : خیابان کاخ‌شمالی شماره ۳۲ تلفن ٤٦۲۸٥ - ٦٥۳۰۰ - ٦۷۱۳٦
آ- ۱۰۰٤٤

(گردونه)

تلفن ۳۱۹۳٤
آ- ۱۰۱۳۰

دومین قسمت ازگزارش مدیرعامل بانك تهران

برای جلوگیری ازتورم اعتباری باید اقدامات موثربشود

● افزایش واردات درسال گذشته ادامه سیاست تعدیل تورم بوده‌است
● رکود صادرات مربوط بافزایش مصرف کالاها درداخله ووضع بازارهای جهانی بوده‌است

در شماره امروز دومین‌قسمت‌از گزارش آقای مهدی لاله‌مدیرعامل بانك تهران بمجمع عمومی‌سالیانه بانك بنظر خوانندگان میرسد.

وضع پول و اعتبارات

میزان اسکناس منتشره در سال ۱۳۳۸ نسبت بسال قبل قریب یك میلیارد و نیم ریال افزایش داشته است . در نیمه دوم سال گذشته بانك‌ملی ایران سیاست محدودکردن اعتبارات را تعقیب و بدینوسیله کوشش نمود که تاحدی از تورم پول و اعتبارات بکاهد . تردیدی نیست که بواسطه فقدان یك مرکز موثری که اطلاعات لازم را نسبت باعتبار مشتریان جمع آوری نموده و تمرکز داده ودر اختیار همه بانکها بگذارد بعضی از کسانی که با بانکها سروکار دارند از رقابت معمول بین بانکها

بقیه در صفحه نوزدهم

تضمین تامین‌مواد اولیه صنایع نساجی

موضوع تامین مواد اولیه برای صنایع نساجی مورد توجه مقامات دولتی قرار گرفته و بررسی هائی دراین زمینه انجام میگیرد

بااینکه محصول پنبه نسبت به چند سال پیش افزایش یافته احتیاج صنایع نساجی داخلی نیز بمقیاس زیادی بالا رفته است بازار مطمئنی که پنبه در خارج دارد همیشه بازرگانان را تشویق میکند که اقدام به صدور پنبه مینمایند و اینکار صنایع داخلی را از نظر تامین پنبه دچار اشکال می‌سازد .

در حال حاضر مطالعاتی بعمل می‌آید تا ترتیبی داده شود که وجود مواد اولیه بقدر کافی و لازم برای‌صنایع‌داخلی باقیمت مناسب تضمین شود و در سالهای آینده دراین مورد اشکالاتی پیش نیاید .

آگهی دعوت مجمع عمومی عادی

برحسب تصویب هیئت مدیره مجمع عمومی عادی شرکت سهامی سامان درتاریخ شنبه ۲۸ خردادماه ۱۳۳۹ساعت ۱۰ صبح در محـل شرکت تشکیل میشود از دارندگان سهام دعوت میشود درروز وساعت مقرر جهت شرکت درمجمع مزبور حضور بهمرسانند.

دستور جلسه- انتخاب هیئت مدیره وبازرسان

آ-۸۷۳٥ رئیس هیئت مدیره شرکت سهامی‌سامان

آگهی دعوت صاحبان سهام

مجمع‌عمومی عادی سالیانه شرکت سهامی بیمه پارس در ساعت هفت بعدازظهر شنبه روز ۲۸خردادماه ۱۳۳۹ درمحل شرکت تشکیل میگردد.

دستور جلسه

۱-شنیدن گزارش هیئت مدیره وبازرسان نسبت بدوره عمل کرد سال ۱۳۳۸ وتصویب آن .

۲- تصویب ترازنامه سال ۱۳۳۸

۳- انتخاب بازرسان شرکت سهامی بیمه‌پارس

شرکاء محترم شرکت سهامی فاش

جلسه مجمع عمومی عادی سالیانه شرکت سهامی فاش روزسه‌شنبه بیست‌وچهارم خردادماه سی‌ونه (۲٤ر۳ر۳۹) میباشد ودر آگهی اشتباها بیستم خردادماه سی‌ونه قید شده است. آ-۸۷۱۹

آگهی ازدیاد سرمایه وتسلیم اسآسنامه جدید و تغییر محل وانتخاب اعضاء هیئت مدیره و تعیین حق امضاء در شرکت تجارتی ریشهر بامسئولیت محدود بـا سرمایه پنج‌میلیون ریال ثبت‌شده بشماره ٤۸٥٦

طبق نامه شماره ۷٦٦مورخه ۱٤ر۳ر۳۹ شرکت‌تجارتی ریشهر با مسئولیت محدود به‌پیوست صورت‌جلسه مورخه ۲ر۳ر۳۹ تغییرات زیردر شرکت حاصل گردید.

۱- اساسنامه جدید شرکت مشتمل بر۱۹ ماده مورد تصویب‌قرار گرفت.

۲-آقای محمدیزدانی باپرداخت مبلغ پنج میلیون ریال به‌شرکت وارد گردید.

۳- سرمایه شرکت از مبلغ پنج‌میلیون ریال بمبلغ شانزده میلیون ریال افزایش یافت واضافه سرمایه ازطرف شرکاء نقدا پرداخت ودر اختیار مدیران قرار گرفت.

٤-محل شرکت بخیابان باب‌همایون سرای همایون‌انتقال یافت.

٥-آقای محمد یزدانی واحمد گلشن بسمت مدیران عامل شرکت انتخاب شدند وامضاءکلیه اوراق واسناد بهادار بادونفر مدیران متفقا بامهرشرکت معتبر خواهد بود.

رئیس اداره ثبت شرکتها وعلائم تجارتی واختراعات -مهدی نماة

آ-۸۷٥٥

آگهی دعوت مجمع عمومی عادی

بدین‌وسیله از صاحبان سهام شرکت سهامی کانیاب دعوت‌میشود که در جلسه مجمع عمومی عادی سالیانه شرکت که در ساعت پنج‌بعداز ظهر روز سه‌شنبه ۲۱تیرماه ۳۹ درمحل شرکت تشکیل می‌شودحضور بهمرسانند .

دستور جلسه

۱-رسیدگی بحساب سود وزیان و تصویب ترازنامه سال ۳۸

۲- استماع گزارش هیئت مدیره و بازرسان

۳- انتخاب بازرسان شرکت برای مدت یکسال

آ-۸٦٦٥ شرکت سهامی کانیاب

آگهی مجمع عمومی فوق‌العاده شرکت تعاونی مصرف کارکنان سازمان‌برنامه برای نوبت سوم

چون درنوبت دوم هم جلسه مجمع عمومی فوق‌العاده شرکت که‌در تاریخ ۹ر۳ر۳۹ دعوت شده بود بعلت عدم حضور اکثریت قانونی دست نیافت بدین وسیله از سهامداران محترم شرکت دعوت میشود که در جلسه مجمع فوق‌العاده نوبت سوم ساعت یك بعداز ظهر روز چـهارشنبه ۲٥ر۳ر۳۹درکاخ مرکزی سازمان برنامه برای مشارکت در جلسه‌حضور بهمرسانند.

دستور جلسه مانند دستور جلسات قبلی رسیدگی بگزارش هیئت مدیره از لحاظ لزوم تعیین تکلیف واتخاذ تصمیم راجع به انحلال یا ابقای شرکت میباشد. ضمنا طبق جملهٔ آخرماده ۲۰ اساسنامه این‌مجمع باحضور شرکای حاضر درجلسه حق تصمیم قطعی خواهد داشت‌تصمیمات لازم باعده حاضر درجلسه گرفته خواهد شد. هیئت مدیره

آگهی تجدید مناقصه

بپیرو آگهی شماره ۱٤٦۳- ۱۳ر۲ر۳۹ دانشگاه تبریز دویست‌و هشت قلم داروی موردنیاز ششماهه اول سال ۱۳۳۹ ببیمارستان تابعـه دانشکده پزشکی تبریز را ازطریق مناقصه کتبی خریداری مینمایـد داوطلبین معامله میتوانند بادریافت شرایط معامله وصورت ریزومشخصات داروها ازکارپردازی دانشگاه پیشنهاد خودرا دردوپاکت لاك ومهرشده که‌روی آن جمله (مربوط بمناقصه داروی مورد نیاز دانشگاه) قید شده باشد بشرح زیر:

۱- پاکت (الف) محتوی شرایط عمومی معامله وقبض سپرده‌صندوق اداره دارائی شهرستان تبریز مبلغ ۲٥۰۰۰ ریال ویاضمانتنامه بانکی بمبلغ مزبور بمدت سه‌ماه.

۲- پاکت (ب) محتوی ترك پیشنهاد مورد معامله باصورت ریز و مشخصات داروها باقید واحدبهاء هریك از اقلام‌وبهای کل تا آخروقت اداری روز شنبه ۲۸خرداد ۱۳۳۹ بدفتر دبیرخانه دانشگاه تسلیم ورسید اخذ نمایند.

پیشنهادات واصله درساعت ده‌صبح روز بعدباحضور کمیسیون‌بازو قرائت خواهدشد حضور پیشنهاد دهندگان درجلسه مناقصه آزاده‌بوده‌و دانشگاه دررد وقبول یك ویاکلیه پیشنهادات مختار است.

۱-۳ آ-۹۷۰۲ رئیس دانشگاه تبریز- دکتربازرگان

آگهی دعوت مجمع عمومی

مجمع عمومی عادی سالیانه شرکت سهامی کوهکنی درتاریخ‌دوشنبه ۳۰خرداد ۱۳۳۹ساعت ٦بعدازظهردرمحل‌سابق‌شرکت(میدان مخبرالدول دفتر شرکت سنك) تشکیل خواهد شد.

دستور جلسه

۱-استماع گزارش هیئت مدیره وبازرس

۲- تصویب ترازنامه سال ۱۳۳۸

۳-انتخاب هیئت مدیره وبازرس

٤- شور وتصمیم درخط مشی سال جاری شرکت

ازعموم صاحبان سهام شرکت دعوت مینماید که درجلسه مزبور حضور بهمرسانند. هیت مدیره‌شرکت‌سهامی کوهکنی

آ-۸۷۳۳

آگهی استخدام

شرکت ملی نفت ایران به‌افراد مشروحه زیر که حداکثر سن آنهااز سی و پنجسال متجاوز نبوده و لااقل سواد خواندن و نوشتن را داشته باشند نیازمنداست .

۱-مکانیك ابزار دقیق (تعمیر کیلومتر شمار اتومبیل - آمپرمتروانواع آن و ساعت)

۲-مکانیك عمومی درجه ۱ (امور سوهان کاری و لوله‌کشی کامل)

۳-سیمکش درجه یك برق ساختمان

٤-برقکار که از عهده نگاهداری تاسیسات‌روشنائی-شبکه- پستهای ترانسفورماتور انتقال نیرو - کلیدهای فشار قوی وضعیف برآید .

٥- کمك منصدی بی‌سیم (حداقل دارای مدرك سوم‌متوسطه و آشنائی بزبان انگلیسی .ضمنا داشتن اطلاعات عمومی راجع به برق ودستگاههای بی‌سیم) .

داوطلبان میتوانند حداکثر تاآخر خردادماه سال جاری در روزهای زوج هفته از ساعت ۹ صبح الی ۱۲ بادردست داشتن شناسنامه عکس دار و برك معافی ازخدمت نظام وظیفه به‌اداره استخدام شرکت ملی نفت ایران واقع در خیابان پهلوی نزدیك بولوار کرج مراجعه نمایند .

اداره‌استخدام

۱-۲ آ-۱۰۰٤۰

آگهی استخدام

شرکت ملی نفت ایران بیك نفر تندنویس Stenographer که از عهده انجام تندنویسی انگلیسی و فرانسه برآید و ضمنادر امور بایگانی‌و کتابداری‌هم‌سابقه‌کار داشته باشد نیازمنداست.

داوطلبین میتوانند همه روزه از ساعت ۷الی ۱۰ صبح‌باداره استخدام شرکت واقع در خیابان پهلوی نزدیك بولوار کرج مراجعه فرمایند .

اداره استخدام

۱-۲ آ-۱۰۰۳۸

آگهی ازدیاد سرمایه وتسلیم اسآسنامه جدید و تغییر محل وانتخاب اعضاء هیئت مدیره و تعیین حق امضاء در شرکت تجارتی ریشهر بامسئولیت محدود بـا سرمایه پنج‌میلیون ریال ثبت‌شده بشماره ٤۸٥٦

طبق نامه شماره ۷٦٦مورخه ۱٤ر۳ر۳۹ شرکت‌تجارتی ریشهر با مسئولیت محدود به‌پیوست صورت‌جلسه مورخه ۲ر۳ر۳۹ تغییرات زیردر شرکت حاصل گردید.

۱- اساسنامه جدید شرکت مشتمل بر۱۹ ماده مورد تصویب‌قرار گرفت.

۲-آقای محمدیزدانی باپرداخت مبلغ پنج میلیون ریال به‌شرکت وارد گردید.

۳- سرمایه شرکت از مبلغ پنج‌میلیون ریال بمبلغ شانزده میلیون ریال افزایش یافت واضافه سرمایه ازطرف شرکاء نقدا پرداخت ودر اختیار مدیران قرار گرفت.

٤-محل شرکت بخیابان باب‌همایون سرای همایون‌انتقال یافت.

٥-آقای محمد یزدانی واحمد گلشن بسمت مدیران عامل شرکت انتخاب شدند وامضاءکلیه اوراق واسناد بهادار بادونفر مدیران متفقا بامهرشرکت معتبر خواهد بود.

رئیس اداره ثبت شرکتها وعلائم تجارتی واختراعات -مهدی نماة

آ-۸۷٥٥

آگهی راه‌آهن دولتی ایران

راه‌آهن دولتی ایران بمنظور ایجاد تسهیلات بیشتری در مر حمل و نقل موسسات ملی و بازرگانی و رفاه مشتریان‌راه‌آهن از تاریخ نشر آگهی حمل کلیه محمولات رسیده به‌انبار کالای تهران را بانبار های صاحبان کالا واقع در تهران و حومه‌بعهده گرفته است پیمانکار مربوطه تحت شرایط سنگین وباسپردن تضمین کافی بمنظور حسن انجام کار موظف است بمجرد دریافت تقاضای صاحب بار محمولات متقاضی را ازانبار کالای تهران به انبار صاحب کالا یابالعکس‌حمل نماید.

صاحبان بار و کالا پس از ترخیص بمحمول خود در صورت تمایل میتوانند آدرس انبار یابارانداز اختصاصی را تعیین و به مسئول انبار کالا اعلام و اطمینان داشته باشند باپرداخت حداقل کرایه ممکنه در تاریخ و ساعت‌معین محمول خودرادرانبارمربوطه تحویل خواهند گرفت وبااین ترتیب موضوع حق‌العمل‌کاری اشخاص متفرقه منتفی و حمل و نقل کالای مشتریان‌محترم‌راه‌آهن باروشر بهتری انجام خواهد گرفت

راه‌آهن‌دولتی‌ایران

۱-۳ آ-۸٦۷۱

اقتصاد

دکتر حسن صدر حاج سیدجوادی

کفاش و...

بعضی از لغات و کلمات رایج‌در زبان فارسی حلال زاده نیستند واصل ونسب آنهامعلوم نیست . مثل لغت کفاش که‌از کلمه کفش فارسی با روش صرف و نحو عربی در صیغه مبالغه ساخته شده‌است .ولی‌موضوع بحث‌امروز ماراجع باین لغت ولغات نظیر آن نیست راجع بکفاشی است که‌در گوشه تهران مغازه دارد .

این کفاش ضمنا رمان کرایه میدهد وغالب مشتریهای او پسران و دختران دانش‌آموز هستند .

رمان وداستان در صورتیکه مخالف اخلاق نباشد اگرهیچ جنبه‌آموزندگی هم نداشته باشد بازهم غیر مفید بنظر نمیرسد زیرا درهرحال خواندن ازنخواندن بهتراست وحداقل جوانان رامشغول میکند که بکارها وتفریحات مضر نپردازند . چه بسا درمیان این رمانها آثار نویسندگان مشهور و توانا وجود دارد که مطالعه آنها برای جوانان بسیار آموزنده وخوب است.

دوهفته قبل ازمقابل مغازه کفاشی مورد بحث عبور میکردم .اعلانی در جلوی مغازه بچشم خورد که باخواندن آن دچار تعجب و شگفتی شدم و بی‌اختیار چند لحظه در آنجا توقف کردم کفاش باخط‌قشنگی نوشته‌بود: چون امتحانات مدارس شروع میشود از کرایه دادن رمان معذرت میخواهم» ازخواندن این اعلان واقعا خوشحال و امیدوار شدم . هنوز وجدان های بیدار واشخاص شریف درمیان طبقات مختلف مردم وجود دارند .

دراینجا چند نکته قابل ملاحظه وجود دارد .

اول اینکه یک کارگر کفاش که‌عواید ناچیزی دارد بخاطر حفظ مصالح اجتماعی وبرای خاطر فرهنگ ومعارف جوانان ازمنافع خود چشم میپوشد .

دوم آنکه وی تااین اندازه قدرت درک وفهم وشعور اجتماعی دارد که میفهمد جوانان قبل از امتحانات‌احتیاج بمطالعه دارند ونباید وقت خودرا بخواندن‌رمان ومطالب غیر لازم تلف نمایند .

اگرهمه طبقات وهمه‌مردم کشورما کم وبیش مانند این کفاش فکر میکردند وتراعمال و رفتارخود ، در کسب وکارخود منافع جامعه رادرنظر میگرفتند ویاحداقل درجهت عکس منافع اجتماعی و اخلاقی قدم بر نمیداشتند چقدر مایه خوشحالی‌بود؟

بدون شك در آنصورت ما می‌توانستیم مطمئن باشیم که جامعه مادرآینده از بسیاری از لغزش‌های اخلاقی واجتماعی مصون خواهد بود ولی افسوس که‌کفاش‌شرافتمند نظائر زیاد ندارد .

درمیان سرمایه داران کسانی پیدا میشوند که بقول معروف برای یك‌دستمال حاضرند قیصریه را آتش بزنند .

این فیلم های خلاف اخلاق وعفت عمومی توسط چه‌کسانی وارد کشور میشود؟ برای واردکردن یك فیلم حداقل باید شصت هزارتومان خرج کرد. این مبلغ شاید ده‌برابر سرمایه آن کفاش باشد .

من‌بارها شاهد وناظر بوده‌ام‌افرادی که‌سرمایه آنها بمیلیونها ومیلیاردها میرسد برای‌آنکه یك صحنه شوت انگیز از فیلمشان توسط‌اعضاءسانسور حذف نشود وبتوانند بانمایش پاوسینه لخت هنر پیشه چند هزارتومانی بیشتر بفروشند ازهیچگونه تشبثی خودداری نمی‌نمایند . آنها حاضرند بهرنوع تملق وچاپلوسی‌تن دردهندو هرقسم دنائت و رویه خلافی رامرتکب شوند تادر عوض بتوانند از نمایش صحنه‌های شرم آور وزشت که‌جوانان را منحط میسازد واختلالات فکری و روحی آنان راباعث میشود مبالغی‌بجیب بزنند برای آنها مهم نیست که نمایش سینه لخت وحرکات هوس انگیز ویاجنایات فلان هنر پیشه تا چه‌اندازه موجبات انحطاط و فساد اخلاق جامعه رافراهم میسازد . برای آنها فقط یك چیز مهم است و آن موضوع فروش فیلم است .

چقدر دلم میخواست دست این آقایان رابگیرم و ببرم جلوی دکان آن کفاش اعلان اورا بآنهانشان‌بدهم وبگویم آقایان محترم این کارگر شرافتمند درمقابل جوانان این مملکت ازخودگذشتگی‌میکندوچندتومانی از خودو ازمخارج ضروری زن وفرزندش چشم‌میپوشد ولی شماتیشه‌برداشته‌اید وریشه‌های اخلاق‌و تربیت وخلاصه زندگی معنوی جوانان کشور خودتان راقطع میکنید تامیلیونی برمیلیونهای خودتان‌بافزائید .

کفتگوی خریدار

نانوایان بدون پروانه

اداره امور اجتماعی وزارت گمرکات وانحصارات طی‌نامه شماره۹۷۱مورخ ۱۰-۳-۱۳۳۹ مینویسد : عطف بشرح مندرج در صفحه ۷ روزنامه اطلاعات مورخ۲۷اردیبهشت ماه درموردافتتاح دکاکین نانوائی جدید بدون جواز باستناد گزارش رسیده ازاداره کل غله نان استحضار میدهد که باهمکاری شهرداری تهران نسبت بجلو گیری از پخت نانوایان بدون پروانه اقدام لازم بعمل آمده‌است .

اتوبوس خیابان ایرانمهر

آقای جمشیدی از طرف مسافران خیابان ایرانمهر مینویسد که وضع اتوبوسرانی درآن خیابان بداست و فقط سه‌دستگاه اتوبوس در آنجاکار میکند در صورتیکه تعداد مسافرین متجاوز بر ۳۰ هزار تن هستند تقاضا دارد از طرف شرکت واحدبااین امر رسیدگی شود .

بوی بد دهان

یکی‌ازخوانندگان مینویسد که‌برای رفع بوی دهان کافی‌است که‌روزی یك قرص کلرو وفیل درهان‌بگذارید تاتمام روز بوی بددهان برطرف شود، این، دارو عبارت از همان‌ماده‌ای‌است که‌برگ گیاهان راسبزمیکندوبااطمینان کامل میتوان آنرا مصرف کرد نه فقط‌زیان‌نمیرساند بلکه برای مزاج هم مفید است داروی مزبور بوی نوشابه‌و پیاز راهم برطرف میکند .

تصرف عدوانی

آقای سید جلال نجفیان از بهبهان خیابان شهرداری مینویسد که‌ماموران بهبهان دراحقاق حق مادرش کوتاهی کرده و تقاضای ثبت پلاك شماره ۴۹۵۹ر۱ واقع در بخش یك بهبهان ملك مشارالیها رابدون رویت مدرك تصرف از غیر پذیرفته‌اند ، استدعا دارد ضمن امر بابطال ثبت متصرف عدوانی مامور مختلف را تعقیب‌نمایند

بیمه فرهنگیان

آقای محمد جدی دبیر دبیرستان فرمانفرمائیان ازتهران مینویسد ، بیمه فرهنگیان بعوض اینکه بیماران بیمه شده رادر بیمارستانهای خود بستری کند ، آنانرا به‌بیمارستانهای خصوصی فرستاده و هزینه ایام‌بستری شدن رابعهده خود بیماران واگذار مینماید بااین عمل معلوم‌نیست وظیفه فرهنگیان در قبال وجهی که حق‌معالجه از حقوق ایشان برداشت مینمایند چیست واگر بنا باشد کارمند بیمه شده هزینه مداوای خودرا متحمل شود پس وجود بیمهٔ فرهنگیان بچه درد میخورد ؟

آسفالت خیابان قزوین

آقای موشنك روحانی از تهران مینویسد : قریب یکسال است‌خیابان قزوین از ایستگاه قپان به بالا آسفالتش بکلی خراب شده وباعبور کامیونهای متعدد جهنمی ازگردو غبار برای هزاران نفر ساکنین این ناحیه بوجود آورده‌است .شایع‌است علت آسفالت نکردن این خیابان اختلاف بین شهرداری ووزارت راه است وهرکدام از آنها دیگری را مسئول آنکار میداند ، بهرحال آنها باهم اختلاف دارند و ساکنین این ناحیه باید شبانه روز گرد و خاك بخورند ، از طرف خود و اهالی‌این ناحیه تقاضا دارم که مقامات مسئول باین امر رسیدگی نمایند .

خیابان شهناز تبریز

آقای ستونی از تبریز مینویسدکه مشکل چهارراه خیابان شهناز که در درمرکز شهر واقع‌است بعد ازسالها گفتگوهنوزحل‌نشده‌است و با فقدان فلکه هرروز تصادف تازه‌ای اتفاق می‌افتد از طرف اهالی تبریز تقاضای توسعه چهارراه و ایجاد فلکه رادارد زیرا ایجاد فلکه برای جلوگیری از سوانح ناگوار براحداث مجدد حوضها مقدم است .

دزدی در تهران نو

آقای رضوی مینویسد .مدتی است که ناحیه تهران نو مورد دستبردمکرر سارقین قرار گرفته تقاضا دارد مامورین این ناحیه را تحت نظرقرار داده‌و نسبت به‌دستگیری سارقین اقدام نمایند .

امشی و نان

آقای رضا سنبلسانی ساکن‌کوچه صدف مقابل بیمارستان فارابی‌تقاضا دارد اولا شرکت ملی نفت ایران همانطور که بهای نفت را در تمام شعبه های فروش تعیین کرده قیمت امشی را هم تعیین نماید زیرا سال گذشته قیمت امشی هرلیتر شانزده ریال بود درصورتیکه امسال‌دربعضی از شعب تا۲۰ ریال میفروشند.

ثانیا نانوائی سنگکی کوچه حمام صدف که نانش اصلا قابل خوردن نیست نان را درموقع فروش نمیکشد تمنا دارد مقامات مسئول باینکار رسیدگی نمایند .

از اینجا و آنجا

سیرك‌های شوروی

از مهمترین اماکنی که جلب توجه مسافران اتحاد شوروی را میکند ، سیرکهای آنکشور می‌باشد .

آخرین آماری که درباره تعداد سیرکها تهیه شده نشان میدهد که‌در شهرهای اتحاد شوروی چهل و سه سیرك ثابت و چهارده سیرك سیار وجود دارد .

سوفیا درفیلم میلیونرها

«پترز سلرز» هنرپیشه انگلیسی‌در خانه خود درشمال لندن که‌از قرن پانزدهم تاکنون بجاست بیکی‌ازملاقات کنندگان خود گفت ۳۴ سال دارم‌اما ۳۵ سال است که‌درعالم سینماهرلحظه درگوشه‌ای فعالیت می‌کنم وی‌اکنون با یکی ازدوستان نویسنده‌اش کمپانی تهیه فیلم درست کرده‌است . نخستین فیلم آنها میلیونرها باشرکت سوفیا لورن میباشد میلیونرها اثربرناردشاو می‌باشد .

سالنهای متحرك

تاچند سال دیگر هنگامیکه برای مسافرت بفرودگاه میروید بخودزحمت پیاده روی از سالن انتظار تا باند فرودگاه را نخواهید داد زیرا سالن فرودگاه بطور خودکار شما را تاپایه پلکان هواپیما خواهدبرد .

در اول ژوئیه سال آینده اولین فرودگاهی که دارای سالن های متحرك می‌باشد بنام فرودگاه «نیو- دالس» در واشنگتن افتتاح خواهدشد.

فرودگاه مزبور دارای سی سالن متحرك است که پس از انجام تشریفات گمرکی و غیره وفرارسیدن وقت‌پرواز هواپیما سالن بامسافرین روی چرخهای مخصوصی حرکت میکند و تا نزدیك در هواپیما پیش میرود .

آنگاه مسافرین از داخل سالن‌وارد هواپیما میشوند و سالن باردیگر به جای اولیه برمیگردد .

این فرودگاه در زمینی بمساحت ۹۸۰۰ جریب ساخته شده و هزینه‌آن دویست میلیون دلارمی‌باشد .

تقاضای غرامت

«دکتر کرسویل» انگلیسی ، بزرگترین باستانشناس آثار اسلامی واستاد سابق کرسی‌معماری اسلامی دانشکده ادبیات‌دانشگاه قاهره‌شکایتی علیه دولت متبوعه خویش انگلستان تسلیم دادگاه نمود و از آن دولت تقاضای غرامت کرد .

این دانشمند هفتاد ساله یادآور شد که هنگام بمباران کردن قاهره در سال ۱۹۵۶ توسط هواپیما های انگلیسی آثار تاریخی و نتیجه‌زحمات چندین ساله او که‌درموزه «بارکلیز» نگهداری میکرد از بین رفت .

دادگاه پس از رسیدگی باین‌مسئله «دکتر کریسویل» را آزاد گذاشت تا هر مبلغی که بعنوان غرامت‌میخواهد تعیین کند .

«کریسویل» اخیرا کتابخانه خودرا که گرانبها ترین کتب فن معماری اسلامی در آن وجود دارد به‌دانشگاه آمریکائی قاهره فروخت ولی شرط کردکه تاپایان عمرکلید این‌کتابخانه نزد او بماند .

«کریسل» در جنك بین‌المللی اول افسر نیروی هوائی انگلستان درخاور- میانه بود ولی پس از خاتمه جنك قاهره را برای اقامت انتخاب کرد ودر رشتهٔ هنر معماری اسلامی شروع به تحصیل نمود .

هفته گذشته چهارمین جلد کتاب او (هنر معماری اسلامی) منتشر شد .

از این کتاب فقط ۵۵۰ نسخه چاپ شده و قیمت آن ۴۵ لیره مصری در حدود ۵۵۰۰ ریال می‌باشد .

هنگامیکه یکی از شاگردان او پرسید چه موقع پنجمین جلد این کتاب منتشر خواهد شد بخند تلخی زدوگفت‌برای نوشتن‌هر جلد دهسال وقت صرف کردم و فکر نمکنم تا دهسال دیگر زنده باشم .

مسمومیت اسبهای انگلیسی

اسبهای انگلیسی رامسموم‌کرده‌اند وکارآگاهان اسکاتلندیاردبدرد پی منهمین اصلی میگردند از قرار معلوم مسابقه دهندگان‌ویاعناصردیگری‌برای پیروزی درمسابقات اسب سواری و کسب جوائز وپول بیشتری قرص‌تنك نفس راکه بقیمت ارزان درهمه‌داروخانه های انگلیس بفروش میرسانند تهیه کرده باسبها خورانده‌اند یکی از خواص این‌قرصها تحریك و سوزش است ولی تنك نفس رائیز تقلیل‌میدهد وباعث میشود اسبها هنگام مسابقه از تنك نفس رنج نبرند اسبهای‌اصطبل های‌انگلیس اکنون همه‌مریض‌شده‌اند یکی‌از مهتران بنام برتی راجرز ۶۶ ساله نیز خودکشی کرده .دراطاق او مواد شیمیائی فروانی یافتند که‌از قرار معلوم برای تند دویدن اسبها بکار میبرده‌است .

محاکمه هنرپیشه انگلیسی

داون آدامس هنرپیشه انگلیسی‌در یك‌دادگاه ایتالیائی‌مرتباسیگارمیکشید شوهرش ویرا باتهام‌بی‌عفتی بدادگاه کشانده بود .وی یك شاهزاده‌ایتالیائی است .ستاره زیبادر دادگاه گفت شوهرم مرابشدت کتك زده باطپانچه تعقیم کرده میخواست مرا بکشد دادگاه بعلت در دست نبودن مدارك کافی برای ارتکاب اعمال ناپسند ستاره زیبا ۴۰ روز بتعویق افتاد .شاهزاده امیدوار بود موضوع رادوستانه بازنش حل‌کنداما اکنون‌باردیگر زن‌شوهرش رادردادگاه متهم ساخته ودست‌بردار نیست .

یك تابلو از چرچیل

اخیرا یکی‌ازتابلوهای چرچیل را بقیمت بیست هزار وهفتصد ویست دلار فروختند خریدار یك امریکائی ناشناس بود این‌پول‌گزاف‌نیزبصندوق فعالیت‌های سالیانه برای پناهندگان جهان وارد شد .

این‌تابلو را چرچیل درسال ۱۹۲۴در تعطیلات خوددر جنوب فرانسه رسم کرد. خانم‌چرچیل‌درجریان‌جالب‌مزایده فروش تابلوی‌شوهرش حضور داشت. تابلوی چرچیل سه‌درخت نامدارد .

سرعت‌پست

در شهر ونیز (ایتالیا) نامه ای را که باپست‌فرستاده شده بود برای فرستنده آن عودت دادند.

روی نامه از طرف اداره پست این عبارت نوشته شده بود : (گیرنده نامه شناخته نشد)

این نامه در سیزدهم اوت ۱۹۱۳ فرستاده شده بود و گیرنده آن ده سال قبل فوت‌کرده است .

دوشیزه ملیحه بهادری

دانش‌آموز کلاس ششم ابتدائی دبستان دوشیزگان نشتارودشهسوار درامتحانات نهائی کلاس ششم حوزه ۳ بامعدل ۱۷٫۰۴ بین کلیه دانش‌آموزان رتبه اول را حائز گردیده است .

آ-۸۶۹۱

جدول

کلمات متقاطع شماره ۱۵۳۵

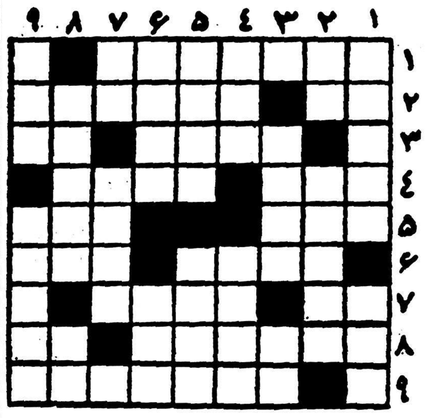

افقی: ۱- از معروفترین نمایشنامه نویسان یونان قدیم ۲- قبل‌از تهران به آن می رسیدند - شاید از زیر دست آرایشگر درآمده باشد ۳ - ازاسباب آرایش مردان - برای ورود به دانشکده‌اش سر و دست می شکنند ٤- میگویند سیاهش باران ندارد - از خطرناکترین اقسام ماهی۵- به چشم است - تزویر ودورنگی ٦- درباره ماه آن کتابی نوشته‌اند - مال یك دنده یك پادارد ۷- معروف است که‌نانش قادر به نگهداری خودش نیز نیست چه رسد بدیگری- حکم و دستور ۸- کافش ازباد وباران گزند نیابد - شهری‌در اروپا۹- ازاقوام نزدیك چادرشب.

عمودی: ۱- بامیز احضار می‌کنند - علم اخبار از حوادث آینده ۲- ضمیری است- هیکل بی‌مصرف در اصطلاح جهال ۳- گشاده - ازطبقات تحت‌الارضی ٤- باید دید به کی میل دارد - کدام شاعراست که بخیال خود چنین غزل نسراید؟ ۵- ازاقسام پنیر - خانمها برای باریك کردن آن نیز رژیم میگیرند ٦- ندای درویش - از لوازم کباب! ۷- دست شکسته‌ای که ممکن است وبال گردن هم باشد - از سوغاتهای زمستان ۸- پاکیزه کردن - دنباله ساقه رو بزمین ۹- غارت وچپاول- از کتابهای دشواری که سابقا به کودك دبستانی نیز درس‌میدادند.

حل جدول شماره ۱۵۳٤

افقی :۱- تبریز -جیب ۲-دانمارك ۳- لج -هو -مد ٤- اندازه ۵-سورا -نیما ٦-مشك‌فام ۷-مار -ات ۸- آموزنده ۹- تجن- شوربا.

عمودی :۲- تدلیس-مفت ۲-باج -وما(وام)۳- رن-ارش -ان٤- یم- ناکام ۵- زاهد -فروش ٦-روانا -زو ۷- جك -زیم -نر ۸- مهم -ادب ۹-بند -اشتها.

مژده

استخر های‌شناماه (اسپرت کلاپ)

شرق ضرابخانه

بااجازه سازمان تندرستی هفته آتی افتتاح میشود

آ- ۸۳۸۵ ۳-۵

آگهی مناقصه تعمیرات اتفاقی

اداره بیوتات سلطنتی انجام تعمیرات اتفاقی سال ۱۳۳۹ کاخهای سلطنتی صاحبقرانیه - وفرح‌آبادرا برطبق دفترچه شرایط عمومی و فهرست بهاء باشرایط زیر بمناقصه می‌گذارد .

۱- داوطلبان بایستی مدارك فنی و مالی و صورت اسامی کارکنان خودرا تاآخروقت اداری روز یك‌شنبه ۲۲ر۳ر۳۹ باین اداره تسلیم‌نمایند تادر کمیسیون مربوطه مورد مطالعه قرارداده شود و داوطلبانیکه صلاحیت فنی ومالی آنان مورد گواهی کمیسیون واقع شد بایستی روز چهار شنبه ۲۵خرداد بدائره فنی این اداره مراجعه وباپرداخت مبلغ چهارصدریال مدارك لازم را دریافت دارند .

۲- پیشنهاددهندگان بایستی مبلغ دویست هزارریال سپرده به حساب شماره ۱۳۹۸ اداره بیوتات سلطنتی دربانك ملی فردوسی‌پرداخت و رسید آنرا به‌پیشنهاد خود ضمیمه نمایند تادرصورت برنده شدن و انصراف از عقد پیمان و یااینکه معلوم شود برخلاف قانون منع‌مداخله رفتار شده به‌نفع دولت ضبط شود .

۳- پیشنهاددهندگان بایستی ذیل اوراق چاپی که مربوط به‌قانون منع‌مداخله می‌باشد امضاء نموده ضمیمه پیشنهاد خود نمایند .

٤- پیشنهادات بایستی در پاکت لاك و مهر شده و ذکر جمله (مربوط به‌تعمیرات اتفاقی کاخهای سلطنتی صاحبقرانیه و فرح آباد) تاآخروقت اداری روز دوشنبه ۳۰ خرداد بدفتر این اداره تسلیم نموده و رسید اخذ نمایند .

۵- پیشنهادات واصله درساعت ۱۰ روز سه‌شنبه ۳۱ خردادباحضور کمیسیون ذیصلاحیت دراین اداره باز و قرائت خواهد شد و حضور پیشنهاددهندگان در جلسه آزاد خواهد بود و اداره در ظرف مدت ۱۰ روز نظر خودرا برای عقد قرارداد اعلام خواهد نمود .

٦- برنده مناقصه ملزم است درموقع عقد پیمان مبلغ کافی تضمین نقدی و یاتضمین بانکی که مورد قبول اداره باشد بعنوان‌ودیعه حسن انجام کار بسپارد .

۷- پیشنهاددهندگان بایستی توجه داشته باشند که تعمیرات اتفاقی است و در صورت پیدایش و ضرورت رجوع خواهد شد ومیزان سپرده مندرج در آگهی و مبلغ قرارداد هیچگونه تعهدی جهت ارجاع کار بمیزان قید شده برای اداره ایجاد نخواهد نمود و اداره تعهدی‌در این مورد ندارد .

۸- هزینه درج آگهی وهرگونه مالیات و عوارضی که دراثر عقدپیمان تعلق گیرد بعهده برنده مناقصه خواهد بود .

۹- به‌پیشنهادات‌فاقدسپرده‌ویامبهم و مشروط‌و یااینکه خارج از موعد های معینه برسد ترتیب اثر داده نخواهد شد و طبق مقررات مناقصه حضوری بعمل نخواهد آمد و اداره دررد‌وقبول‌یك ویاکلیه پیشنهادات واصله مختار خواهد بود .

رئیس‌اداره‌بیوتات‌سلطنتی-رضی‌دیبا

آ-۱۰۰۸۸

آگهی تجدید مناقصه خرید سه قلم لوله چوبی

شرکت سهامی کارخانجات قند ایران سه‌قلم لوله‌چدنی موردنیاز کارخانه قندکرج‌راازطریق مناقصه خریداری مینماید.

شرایط ومشخصات مربوطه درقسمت بازرگانی شرکت واقع در خیابان شاهرضا مقابل خیابان فرصت موجود بوده وپیشنهادات واصله تاروز ۷ر۴ر۳۹ پذیرفته میشود ودرساعت نه‌صبح روز بعد رسیدگی خواهد شد.

شرکت درمناقصه بمنزله قبولی کلیه شرایط مناقصه است.

۲-۱ آ-۹۸۰۲

شرکت عینك‌سازی نور

لاله‌زار مژده میدهد

چون مقدار زیادی دوره عینك‌های طبی‌مردانه وزنانه ولوکس و شیشه‌های طبی از آلمان بقیمت خیلی ارزان وارد نموده لذا پنجاه درصد درقیمت‌های سابق تخفیف داده شده قبل‌از تهیه هرنوع‌عینك لزنمایشگاه عینك شرکت عینك‌سازی نور دیدن فرمائید.

۳-۱ آ-۹۹۷۰

قابل توجه‌دارندگان‌مصالح‌ولوازم ساختمانی

ازواردکنندگان ویاتهیه‌کنندگان داخلی مصالح ولوازم ساختمانی تقاضا میشود کاتالوك ویك نمونه از اجناس خودرا بهبنگاه مهندسی سازمان برنامه واقع‌در چهارراه سیدعلی خیابان خانقاه ارسال دارند تادر موقع تهیه پروژه‌های مختلفه مورد نظرقرار گیرد .جهت اطلاع بیشتر به‌تلفن شماره ۳۶۲۲۱ رجوع فرمایند. بنگاه‌مهندسی‌سازمان‌برنامه

۳-۱ آ-۹۶۵۲

تجدید آگهی مناقصه خرید پوشه وکاغذ ماشینی

شرکت سهامی بیمه ایران مقداری‌کعد وپوشه مورد مصرف‌خودرا بطریق مناقصه بشرح زیر خریداری مینماید.

۱-کاغذ ماشینی آبی	۱۰۰بند	۵۰۰برگی
۲-کاغذ ماشینی زرد	۱۰۰بند	۵۰۰برگی
۳-کاغذ ماشینی سبز	۱۰۰بند	۵۰۰ برگی
٤-کاغذ ماشینی سفید	۱۰۰بند	۵۰۰برگی
۵-کاغذ ماشینی الوان اعلا	۲۰۰بند	۱۰۰ برگی

پیشنهاد دهندگان‌بایستی مبلغ۲۰۰۰۰ ریال بعنوان سپرده به‌بانك بیمه ایران بحساب شماره ٤۰۱٤پرداخت نموده وقبض سپرده راضمیمه تقاضای کتبی بدفترشرکت تسلیم نموده ورسید دریافت دارند.

به‌تقاضای فاقدسپرده ومبهم ترتیب اثرداده نخواهد شد.

پیشنهاددهندگان قبلا به‌انبار شرکت مراجعه وباتوجه به نمونه موجود پیشنهادات خودرا تنظیم نمایند.

پیشنهادات رسیده درساعت ۱۱روز ۱۸ر۳ر۳۹ درداره کارپردازی باز ورسیدگی خواهد شد.

حضور شرکت‌کنندگان درکمیسیون مناقصه آزاد است.

شرکت دررد ویاقبول پیشنهادات آزاد است.

۲-۱ آ-۹۸٤٤ شرکت سهامی بیمه ایران

سپاسگزاری وتقدیر ازشاهرود

همانطوریکه برای خلاف و جرائم اشخاص متخلف و مجرم بایستی مجازات و تنبیه قائل شد خدمات صادقانه و حسن انجام‌وظیفه افراد صدیق را نیز باید موردنظر وآنان را تشویق وتقدیر نمود تا بادلگرمی کوشش و سعی بیشتری در عمل خود نشان داده و دیگران نیز عاشق بحسن عمل گردند.

اینك اهالی شاهرود از طرز خدمات صادقانه وحسن سلوك آقای علی‌اصغر جافری مدیر دبستان حبیب‌یغمائی‌که تنهاوقت وهم‌خودرا از روی‌خلوص‌نیت درتعلیم‌وتربیت اطفال درسرویس کار وبالابردن سطح‌فرهنك وآموختن امور مذهبی بزرگسالان درغیر سرویس همواره وبدون مضایقه صرف مینمایند . تقاضادارند بهرنحو مقتضی بدانند در تشویق‌وتقدیراین‌فرد خدمتگزار بجامعه امر باقدام فرمایند تاباعث دلگرمی بیشتر نامبرده وسایر مربیان اطفال مملکت گردد. بامضاء عده زیادی ازاهالی شاهرود

تذکر لازم

چون بتازگی اشخاصی پیداشدند که از یادداشت اینجانب‌استفاده نقدی یاجنسی می‌نمایند از آقایان همکارهای محترم و دوستان‌وآقایانی که بااین بنده حاج میرزاعلی آهنیان طرف حساب هستند خواهشمندم بدون امضاء و مهر اینجانب وجه نقد ویاجنسی بهیچ‌کس ندهند بدون امضاء و مهر شخصی از اعتبار خارج است . حاجی‌میرزاعلی آهنیان

آ-۸۷۰۹

بدین‌وسیله باطلاع کسانی که قصد خریداری زمین های قریه ورامینه واقع در غار غربی (جاده علیشاه عوض) را دارند میرسانیم که اینجانبان امضاء کنندگان زیر بموجب مدارك ثبتی و غیر ثبتی که از شصت سال قبل در دست است درزمینهای مذکور دارای علاقه‌گاوبندی واعیانی و دسترنج رعیتی بوده ومیباشیم و هرگونه معامله زمینهای مزبور بدون توجه بنکات بالا و جلب رضایت علاقه و رعیتی باطل‌وبلااثر خواهد بود

گاوبندان‌قریه ورامینه حبیب‌اله شفیعی - حسین - حسن -عباس- نورالله - اصغر - اکبر-محمد-محمدعلی-ملك‌محمد- جمشید -عباس (قربانی)

آ-۸۷۰۱

باشگاه سوارکاران بزرگترین مسابقات پرش (کنکور هیپیك)

بهار ۳۹ را جمعه ۲۰ خرداد در ۶ مرحله درمانژ جلالیه انجام میدهد

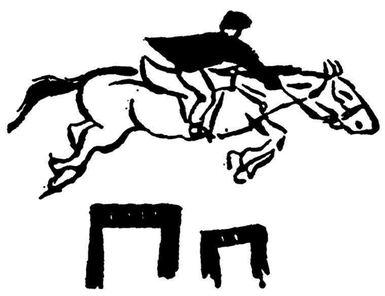

یك مرحله جهة درجه‌داران ارتش سه مرحله جهة مبتدیان وخردسالان باتجربه

دو مرحله جهة سوارکاران زبده (استقامت - ٦ مانع پی در پی)

در این مسابقات تهور بی‌باکی - سرعت تصمیم - خونسردی- چالاکی -سرعت انتقال سوارکاران بخصوص دانش‌آموزان ۱۲ الی ۱٦ ساله مشاهده میشود

آ- ۱۰۱٦٦

مدیرعامل باشگاه سوارکاران - سرتیپ مبشری

آیا کودتای ترکیه بکودتای مصر شباهت دارد؟

اظهارات ژنرال گورسل بسیار جدی و قاطع بود :

«یوخ !» (خیر!) من در نظرندارم در انتخابات آینده شرکت کنم» من کشور را تا انتخابات آینده اداره خواهم کرد و پس از آن اداره امور را بملت واگذار کرده و مانند یك فرد عادی زندگی خواهم کرد»

این عین سخنان رئیس دولت موقتی ترکیه است که پس از کودتای نظامی ۲۷ مه زمام امور را بدست گرفت • و باین ترتیب ژنرال گورسل تائید کرد اختیارات دولتی را که برای پایان دادن باستبداد رژیم سابق بدست گرفت بمقامات غیر نظامی که از راه قانونی روی کار میآید خواهد سپرد •

اکنون ترکیه بوسیله دو سازمان مجزا از هم که در عین حال ارتباط نزدیکی بین آنها وجود دارد اداره میشود که عبارتند از دولت موقتی و کمیته وحدت ملی • در حالیکه دولت موقتی که در آن فقط سه عضو نظامی شرکت دارند بطور عادی انجام وظیفه میکند • کمیته وحدت ملی بر عکس در خفا فعالیت دارد این کمیته از ۲۱ نفر افسر تشکیل شده که اسامی بسیاری از آنها جزء اسرار است و تا کنون بموازات لوایحی که دولت جدید تصویب کرده اقداماتی بعمل آورده است .

وظیفه مجلسین

یك سرهنگ عضو کمیته وحدت ملی اظهار داشته است • کمیته وحدت ملی وظیفه مجلس کمیته ملی ترکیه را انجام میدهد و باین ترتیب دولت در برابر کمیته مزبور مسئولیت دارد • ژنرال گورسل در عین حال ریاست کمیته وحدت ملی و دولت جدید را بعهده دارد و بقول خود او نقش رابط رابین این دو دستگاه ایفا میکند •

ناظرین سیاسی نمی‌توانند دربرابر اوضاع کنونی ترکیه ازیادآوری وقایعی که درسال ۱۹۵۲ در مصر روی داد خودداری کنند در آن هنگام در مصر نیز پشت سر دولت که از نظامیان تشکیل شد یك کمیته انقلابی مرکب از ۱۵ افسر فعالیت میکردند تااینکه کمیته مزبور جای خود را کاملا بدولت داد .

بلافاصله پس از قیام ۲۷ مه رهبران نهضت ترکیه اعلام کردند که قصد دارند بملت امکان دهند که نظر خودرا درانتخابات آزاد اعلام دارد. اخیرا بار دیگر ژنرال گورسل تاکید کرد که انتخابات بلافاصله پس از تنظیم قانون اساسی جدید آغاز خواهد شد. پروفسور اونار که ریاست کمیته تهیه قانون اساسی جدیدرا بعهده دارد اظهارداشت که قانون اساسی و قانون انتخابات تا یکماه دیگر آماده خواهد شد . قانون اساسی جدید ازقانون اساسی که درسال ۱۹۲۳ از طرف آتاتورك انتشار یافت الهام گرفته است قانون اساسی مزبور همدر اصل از قانون اساسی سویس اقتباس شده است .

موانع جدید

ولی هم اکنون مشکلات و موانع جدیدی درراه انتخابات پدید آمده است کمیته وحدت ملی تصمیم گرفته است که سیاستمداران رژیم سابق در یك کمیسیون تحقیقاتی موردبازجوئی قرار گیرند .

ازطرف دیگر ژنرال گورسل اظهار داشته است که انتخابات عمومی پس از محاکمه رهبران رژیم سابق امکان‌پذیرخواهد بود .

اکنون بازرسی ازمنازل رهبران سابق ونمایندگان حزب دموکرات ادامه دارد و تاکنون مقدارزیادی اسلحه که از طرف هواخواهان رژیم سابق مخفی شده بود کشف شده است .

یك سخنگوی کمیته وحدت ملی در استانبول اظهار داشته است که مقامات محلی تاکنون پنج هزار وهفتصد قبضه اسلحه کمری که ازطرف دولت مندرس بیك سازمان دهقانی داده شده بود بدست آورده‌اند . در صفحه نوزدهم

مهیارنشات خبرنگار اطلاعات درسویس

شرکت نماینده اطلاعات در سمینار دانشجویان خارجی

دانشجویان خارجی برای کشورهای عقب‌افتاده به‌بحث پرداخته و تصمیماتی اتخاذ نمودند که شایان توجه‌است.

سمینار دانشجویان خارجی سال ۱۹۶۱ در زوریخ تشکیل خواهد شد

وزیر اقتصاد سویس که چندبار بایران آمده بسئوال نماینده اطلاعات پیرامون نحوه پیشرفت کشور های عقب‌افتاده جواب گفت

خبرنگاران اطلاعات در خارجه گزارش میدهند

اهالی دهکده کوچك و دورافتاده «هلف‌ابرکرش» واقع دریکی از آرامترین استانهای شمال شرقی سوئیس برای مدت یکهفته شاهد اولین سمینار بودند که از طرف دانشگاه زوریخ باشرکت یکصدنفر ازدانشجویان سویسی وخارجی منعقد گردید. در این سمینار دانشجویان ۲۸ کشور منجمله ایران از سه قاره آسیا، آفریقا و آمریکای جنوبی شرکت داشتند ضمنا جمعی از مهندسین و کارشناسان سویسی که در این ممالك اقامت داشته و یا اینکه برای کار وماموریت عازم آن نواحی هستند نیز دعوت بعمل آمده بود تا ازنزدیك بادانشجویان خارجی تماس گرفته و راجع به اوضاع و خصوصیات ممالك آنها اطلاعات مورد لزوم را کسب کنند .

هدف

هدف اصلی از سمینار مزبور آن بود که :

۱ـ به دانشجویان سویسی فرصت تماس گرفتن وتبادل نظر با دانشجویان خارجی داده شود، چون اکثر دانشجویان خارجی در قسمت فرانسوی زبان سویس خاصه ژنو و لوزان مشغول تحصیلند لذا دانشجویان سایر مناطق اینکشور از این حیث احساس یك نوع نقص در محیط دانشگاه می نمایند .

۲ـ آشنا ساختن دانشجویان بممالك مختلف به جنبه‌های گوناگون مبادی وارکان سیاسی اقتصادی اجتماعی وفرهنگی سویسی بوسیله کنفرانس وبازدید های مختلف .

۳ـ برقراری حسن تفهم از راه بحث وگفتگو و استحکام روابط دوستانه میان دانشجویان خارجی و سویسی .

۴ـ جلب توجه افکار عمومی سویس به‌اهمیت توجه به مشکلات سایر کشورهائی که در حال حاضر درراس مسائل مورد بحث در اروپا میباشد.

در حقیقت باید گفت که سمینار مزبور از هر جهت باموفقیت روبرو گردید و تنظیم کنندگان آن ازهر حیث برای تهیه وسایل مسافرت اقامت وخوراك که تماما با کمك مالی برخی صاحبان صنایع بزرگ زوریخ وبال تامین شده بود سعی و دقت کامل بکار برده بودند .

سه کنفرانس

برنامه سمینار دانشجویان شامل سه کنفرانس راجع به سیستم حکومت فدرالی و مشخصات اقتصادی واجتماعی سویس بود.

دراین سمینار راجع به نکاتی که بامشکلات عمیق و اساسی بستگی دارد بحث شد و مهمترین آن مسائل بشرح زیر بودند :

۱ـ مردم نواحی عقب افتاده که برای کسب استقلال در مبارزه هستند با مشکل دیگری که مسئله آزادی باشد روبرو هستند آیا در مرحله فعلی یعنی سیر پیشرفت و تکامل باید آزادی فردی را مقدم بشمارند یا منافع عملی را

۲ـ در اخذ کمك چه نوع شرایطی رابایدو میتوان پذیرفت آیا سیاست کشورهای بیطرف از قبیل مصر ، هند ، یوگسلاوی و اخیرا کوبا که نمونه های زنده از گروه ممالك عقب افتاده هستند میتواند در موردقضاوت صحیح واقع گردد .

ناتمام

پیشگاه مبارك بندگان اعلیحضرت همایون شاهنشاهی ارواحنافداه

چندروز است بعضی از جراید پایتخت تحت عنوان ورشکستگی دربازار انعکاس داده‌اند آقای محمد رضا خرازی نماینده مجلس شورای ملی وعضو اطاق بازرگانی باسه میلیون قرض تهران را بقصد خارج ازکشور ترك نموده .اهالی جنوب طهران که نامبرده رایك نماینده فداکار میدانند ازاین جریان نهایت متاسف وبااطلاع کامل ازصحت عمل ودرستی ووطن خواهی ایشان که ازفدائیان اعلیحضرت همایونی است از پیشگاه مبارك استدعا دارند امر ملوکانه شرف صدور یابد دولت مشارالیه رااحضار و کمیسیونی تشکیل بمحاسبه ایشان رسیدگی شود در صورتیکه بدهی بلامحل داشته باشد اهالی جنوب حاضرند پیش‌خود تقسیم وتادیه نمایند.

خانه‌زاد ـ وثوق زاده وزیری

آ ـ ۸۷۲۱

از فردا در سینماهای

تهران (سالن ـ تراس) . ونوس

جدیدترین وآخرین شاهکار هنرپیشه معروف سینمای هند «راج کاپور»

دوبله بفارسی — دهشیاد — دوبله بفارسی

باشرکت:
راج کاپور
شیخ مختار
مدهوبالا
دایزی ایرانی

این فیلم جزو پرفروش‌ترین فیلمهای چند سال اخیر سینمای هند است که درکشورهندوستان فقط توانسته است رکورد بزرگ وجالب توجهی بدست آورده و موفقترین فیلم سال گذشته کشور هند شناخته شود

شروع سئانسها
سینماتهران : ۳۰ر۱۰صبح ۳۰ر۲ ـ ۳۰ر۴ ـ ۳۰ر۶ ـ ۳۰ر۸ بعدازظهر
تراس تهران : ۳۰ر۷ ـ ۳۰ر۹ بعدازظهر
سینما ونوس : ۳۰ر۱۰ صبح ۳۰ر۲ ـ ۳۰ر۴ ـ ۳۰ر۶ ـ ۳۰ر۸ بعدازظهر
آ ـ ۱۰۱۵۰

از : مندس فرانس

دورنمای جهان پس از شکست کنفرانس عالی

L'EXPRESS

پنجسال پیش کنفرانس سران در ژنو تشکیل شدوهیچ موضوع ناگهانی مانع از انعقاد آن نگردید ولی سیاست آشتی ومصالحه بدنبال آن باشکست مواجه شد وموضوع کنفرانس پاریس وناکامی کامل آن نمونه‌ای از ناکامیابی چنین سیاستی بشمار میرود... چرا؟

اشکالات توافق روی یکرشته مسائل مشخص تنهاناشی ازاختلاف نظرهای واقعی وعمیق که دو بلوك راازهم جدا میکند نمیباشد بلکه ناشی از سوء ظن عمیقی است که هردو طرف نسبت بهم دارند . در مسکو نیزمانند واشنگتن مردانی هستند که حصو ل توافق را غیر ممکن دانسته وهرنوع تسلیم ودادن امتیاز بطرف راولو بمقیاس ناچیز خطرناك تلقی میکنند.

ایمان به صلح

برای اینکه مسائل معوقه بنحو رضایتبخشی حل وفصل شودلازم است که درهردو بلوك دریك لحظه معین کسانی روی کار بیایند که ایمان عمیق به صلح داشته وهم‌زیستی مسالمت آمیز را مضر به مصالح وآینده خودندانند وبعلاوه بتوانند نظرات خودرا باطرافیان خود وآنهائی که مخالف این فکرهستند تحمیل کنند. در ۱۹۵۵ نیز تنها درمورد یك مساله کنار آمدند و آن موضوع اتریش بود که حل و فصل شد ودر مورد مسائل دیگر سران دول تنها باین قانع شدند که تمایل خودرا بطور مبهم ونامشخص به حل وفصل این مسائل از طریق مذاکرات نشان بدهند واین امر زائیده جنك سردی بود که‌به شدت ادامه داشت وما نمیدانستیم چگونه از اتفاقات مساعد استفاده کنیم

همین حادثه در مورد کنفرانس اخیر پاریس نیزتکرار شدمذاکرات کمپ‌داوید وجود چنین کنفرانسی رابرای حل وفصل مسائل لازم می‌کرد ولی میبایست آهن را تاسرد نشده کوبید... واین یك اشتباه بزرك بودکه آنرا آنقدر به تعویق بیاندازند که نظامیان وهواداران سیاست زور موفق بکسب نفوذ و قدرت شده وزمینه شکست کنفرانس رافراهم کنند وبعلاوه غبار سوء ظن وبدگمانی بر «روح کمپ‌داوید» بنشیند

پیشنهاد مقابل

ضمنا دول غرب درمورد برلن در موقعیتی قرار گرفتند که کنفرانس وزرا عامورخارجه در تابستان گذشته همان امتیازات رامیخواست بدون اینکه پیشنهاد متقابلی در این‌زمینه بروسها داده باشد. یك مجلـه آمریکائی هنگام بحث از مسائل جهان درباره کنفرانس بجا وبموقع نوشته‌بودکه آیزنهاور این کنفرانس را بمنابه «عالیترین آزمایش توافق» تلقی میکند وتصریح کرده بودکه «هیچگونه نرمشی درمورد برلن بعمل نخواهد آمد وشانس برای پیروزی مذاکرات مربوط به‌وحدت آلمان ومساله خلع سلاح(ولو نوعی موافقت ابتدائی) وجود ندارد...»

کنار آمدن درکنفرانسی که‌با این برنامه تشکیل شده باشد غیر ممکن وشکست آن بدیهی بـود بعلاوه اگر برای چندماه دیگر هم چنین کنفرانسی تشکیل شود سرانجام بهتر از این نخواهد داشت.

تنها این عمل خروشچف کـه مارشال مالینوفسکی رابهمراه خود به‌پاریس آورد کافی بود که‌خشونت وسرسختی اورا دراین مورد نشان دهد.

علل واقعی

درهفته اخیر بعضی از رجال امریکائی اظهار داشته‌اند که اشتباهاتی که دولت آنها مرتکب شده علل واقعی تغییر جهت خروشچف است.

تردیدها وتناقض گوئیهای امریکائیان در هفته های اخیر باعث پیچیدگی بیشتر مسائل شده وبنظر محافلی که باندازه روسها بدبین هستند نیز نبودن یك روش مشخص از طرف امریکائیان علت شکست کنفرانس بشمار میرفت ولی باید درنظر داشت که‌در همین موقـع خروشچف هرگز نگفت که اگـر امریکائیان از او معذرت بخواهند زیربار مذاکرات خواهد رفت و... واولتیماتوم اوبیست وچهار ساعت قبل‌از تشکیل کنفرانس صادر شده بود. دراین صورت بخودی خود مسلم بنظر میرسید که خروشچف بطور اجتناب ناپذیری در جستجوی شکست کنفرانس میباشد.

بنظر میرسد که شکست کنفرانس عالی از نظر مردم عادی بی‌تفاوت است وافکار عمومی چنانکه بایداین موضوع‌راجدی تلقی نمیکند ...شاید واقعا همانطور باشد...

این فکر خطرناکی است زیرا بااینکه روسها درطی هفته‌های اخیر کاری دربرلن صورت نداده‌اند ولی بادرنظر گرفتن محیط ۹۰ ظنی که‌درهردوطرف موجوداست ودر نظر گرفتن خوشحالی محافل جنك‌طلب از شکست کنفرانس، مشکل است تصور کرد که‌در ششماه آینده‌همه چیزبی‌تغییر خواهد ماند. امریکا تصمیم خودرا مبنی برادامه آزمایش های اتمی بکرات اعلام داشته و دست روسها هم برای تحریك در خاور میانه وتجدید منازعات در جزایرساحلی وپایگاههای موجود درکشورهای ثالث باز است. دراین شرایط بجای زندانی شدن درچهار چوب انتظارات منفی، فرانسه و انگلیس که‌باندازه دودولت بـزرك دیگراز این مساله صدمه ندیده‌اند میتوانند پرچمدار وارائه کننده یك طرح صلح درجهان باشند.

سلاحهای عادی

برای انجام این امرباید هریك از آنها راجلوی مسئولیتهائی کـه متوجه آنها است قرار داد وبعلاوه از سابق هم مسائلی مطرح است مانند قطع ومتوقف کردن آزمایش های اتمی ،چه میتوان این مساله‌را تعقیب کرد وبه نتیجه رساند.

حتی در مورد سلاحهای عـادی، هم میتوان اقداماتی درزمینه تجدید آنها در سطح فعلی انجام داد و بعید نیست‌که بتوان از دولت ها خواست که اولین مرحله راازتقلیل این قبیل سلاحها شروع کنند.

درمرحله سوم باید در نقاط‌حساس دنیا مانند خاور میانه تعادل راحفظ کرد وبرای اینکار لازمست تضمیناتی باشد که هیچکدام ازدول درصدد تهیه وارسال اسلحه باین قبیل نقاط برنیایند . همچنین می توان از ملل دنیا دعوت کرد که‌دو درصد از درآمد ملی خودرابصورت مالیات تخصیص بکمك بکشورهای توسعه نیافته بدهند واین قبیل مساعدتها رابانظر کارشناسان سازمان ملل متحد به نتیجه‌برسانند

بالاخره فرانسه وانگلیس میتوانند پیشنهادهائی داشته باشند که بر‌اساس آن به‌تدریج چین را داخل زندگی بین‌المللی سازند.

نیروی ضربتی

درلحظه فعلی نتیجه مهمی کـه ژنرال دوگل از شکست کنفرانس سران گرفته است اینست کـه فرانسه باید بیش‌از پیش‌درتشکیل یك نیروی ضربتی اتمی بکوشد.

نتیجه تحول فعلی هرچه باشد یك موضوع مسلم است وآن این است‌که درزمینه های اقتصادی و اجتماعی مسابقات شدیدی بین‌شرق وغرب درگرفته وهرروز شدیدتر میشود واگرمانیزبنوبه خودبخواهیم دراین مسابقات شرکت کنیم باید از مخارج غیرتولیدی خود واز آن جمله مخارج نظامی بکاهیم انگلستان که‌درآمد ملی آن خیلی بیشتر از ماست وگرفتاریهائی نظیر جنك الجزایر ندارد بر این اساس از ایجاد یك‌نیروی‌ضربتی اتمی منصرف شده است . بر عکس وقتـی مـا بخواهیم یك چنین سازمان ضربتی بوجود آوریم عقب ماندگی مالی و اقتصادی مابیش‌از پیش تشدید خواهد شد. درمورد خود آمریکا حتی اگر مخارج نظامی افـزایش یابد چنین نقطه ضعفی دیده‌نخواهد شد.

اگر خروشچف بااخلال درکار کنفرانس وایجاد ترس ناگهانی در دنیا، غرب را در منجلاب تجدیـد تسلیحات‌بیاندازد، نتیجه آن این خواهد بودکه وی باخیال راحت از نتایج سیاست خود برخوردار شده ودر مسابقه اقتصادی که در گیر شده پیروز شود.

نتایج بحران

حال‌بایددیدکه نتایج‌بحران جهانی چه‌تاثیری‌درسیاست‌داخلی دول عضو وبخصوص فرانسه خواهد داشت. شکست کنفرانس موقعیت کشور هائی راکه هوادارسیاست همزیستی بودند تضعیف خواهد کرد وبهمان اندازه بنفع مخالفین این سیاست که‌دائما روی آتش نفت میریختند تمام خواهد شد.

چه‌در کشورهای راست وچه در کشور های چپ افراطی هردو «خوب‌ها» روبروی «شرورها» قرار خواهند گرفت. راست‌ها تا آن‌حد عصبانی خواهند بود که بعداز حوادث مجارستان عصبانی بودند و چپ‌ها نیز آیزنهاوررا‌عامل شکست معرفی خواهند کرد. در حالیکه همین دیروز باو لبخند میزدند و بدترین نتیجه شکست کنفرانس پاریس این است که عوامل خشن رابضرر اشخاص دوراندیش وواقع بین جری خواهد کرد.

اکسپرس

کنکور پزشکی مشهد

مدت قبول برك درخواست‌پذیرش ازداوطلبان شرکت درکنکور پزشکی مشهد تادهم مردادماه ۳۹ تمدیدمیگردد داوطلبانی که معدل نمرات آنها در کلاس ششم دبیرستان کمتراز ۱۲ و سن‌آنهابیشتراز۲۵ سال‌نباشدمیتوانند تاانقضاء مدت مقرر درخواست‌پذیرش خودرا به دبیرخانه دانشکده پزشکی مشهدارسال دارند . رئیس دانشکده پزشکی مشهد ـ دکتر سامی راد

۱ـ۲ آ ـ ۱۰۱۷۰

رادیو تلویزیون سیلور فونك

شاهکار صنایع آلمان درچندین مدل بزودی وارد میشود

بمردم توصیه میشود:

حوضهارا پر کنید!

نمایندگان مردم محلات تهران بار دیگر از خطرات حوض برای اطفال سخن گفتند و به مردم تهران توصیه کردند که حوض های عمیق راپر کنند وگرنه شهرداری راسا دست . به چنین کاری می زند .

روزگذشته جلسه‌شورایعالی انجمن های محلی تهران به ریاست آقای سید محسن ویژه تشکیل گردید آقای رستگار رازی دبیر شوراگفت هرروز چند طفل در حوض منازل جان خودرا از دست میدهند این اطفال نباید بمیرند حوض مشکلی نیست که نتوان آنرا حل نمودوقتی طفلی در حوض می افتد کانون خانواده از هم می پاشد و مردم فوق‌العاده از این وضع ناراحت می شوند ولی معلوم نیست چه رمزی در کار است که مردم خودشان هم برای رفع این مشکل اقدامی بعمل نمی آورند .

تخریب حوض ها

ناطق پیشنهاد نمود که ازطرف شورا اقدامات جامعی برای تصویب طرح حوض که هم اکنون درمجلس مطرح است بعمل آید این طرح برای افرادی که کف حوض را بیش ازحدمعمول ومقرر بالا نیاورند مجازات جزائی قائل شده است و باید هرچه زودتر به تصویب برسد شورا از عموم مردم تهران وازپدران ومادران تقاضا کرد که برای‌حفظ جان‌اطفال خودازخطر حوض‌مراقبت بیشتری بنمایندو حوضها راپر کنند او گفت : مردم حوضهارا پر کنید تا جان فرزندانتان محفوظ بماند!

وظیفه شهرداری

دراین موقع عده‌ای از اعضا تقاضا کردند که شهرداری دراین مورد اقدام جامعی بنماید و به وسیله مامورین خود در برزنها نسبت به تخریب حوضهائی که عمق زیادتری دارند اقدام کند ودر هنگام صدور پروانه ساختمان از مالکین منازل تعهد بگیرد که عمق حوض از حد مجاز زیاد تر نباشد .

احتکار میوه

آقای رستگار رازی در مورد

«طرح حوض» در مجلس باید بتصویب برسد
شهرداری باید حوض خانه‌ها را خراب‌کند
آب درجنوب شهر کم است
سیمان گران شده ومردم ازاین حیث ناراضی‌اند

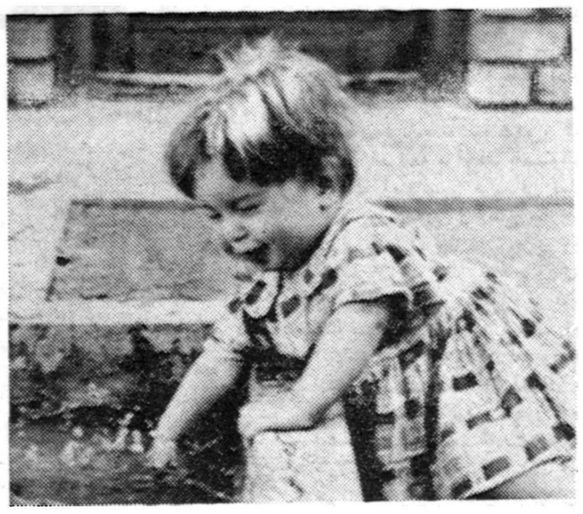

آب ، طفل را بلب حوض می کشاند و ببازی وامیدارد ولی اگر جزئی‌غفلتی شود چندلحظه‌بعد حوض طفل معصوم را بکام خود فرو میبرد . پیشنهادی که در شورایعالی انجمن های محلی تهران مطرح شد برای این بود که از این خطر جلوگیری بعمل آید .

گرانی تره بار ومیوه جات گفت بارسیدن فصل گرما و تابستان مسئله گرانی تره‌بار حل می شود دراین فصل نمی‌توان میوه رااحتکار کرد وباین علت است که قیمت تره‌بار خود بخود تنزل می کند .

در وحیدیه

آقای رضا هدایتی از کمبود آب در منطقه نارمك و وحیدیه سخن گفت وی افزود که مردم آماده شده‌اند به هزینه خود در وحیدیه‌جدول بسازند وبرای‌ساختمان آب ندارند درمورد اسفالت خیابان های وحیدیه نیز در شورا تذکراتی داده شد واز شهرداری تقاضاگردید تا نسبت باین منطقه توجه نماید

آقای تقوی موضوع روشنائی کوچه های فرعی خیابان سیروس را تذکرد داد و آقای نقیب زاده از گرانی هزینه زندگی شکایت نمود وی گفت آب در جنوب شهر کم است ومردم بسازمان آب می گویند که اگر لوله کشی گودها را خراب بکند خسارت وارده راخود ماتامین می کنیم و با این ترتیب دیگرجای نگرانی باقی نیست مردم جنوب شهر از لحاظ کمبود آب فوق‌العاده در زحمت می باشند و سازمان بایدفورا به تقاضای آنان عمل کند .

پارك رسومات

آقای مشیری گفت رسومات سابق به پارك مبدل شده‌واز طرف ساکنین محل سکونت خود ازدولت وشهرداری دراین مورد تشکر کرد.

گرانی سیمان

آقای معیری گرانی سیمان را مطرح ساخت و گفت افزایش غیرعادی قیمت سیمان موجب‌ناراحتی مردم گردیده است وی در مورد اتوبوسرانی صحبت کرد واظهار امیدواری نمود تا تیمسار علوی مقدم نسبت باصلاح اساسی وضع شرکت واحد اقدامات جامعی‌صورت دهد آقای معیری تقاضا کرد که از شهردار تهران دعوت شود تا در جلسه آینده درشورا شرکت کندو حضورا با نمایندگان محلات‌تهران مطالب خودرا در میان بگذارد .

روزنامه سیاسی وانتقادی خدنك
همه هفته روزهای شنبه درسراسرکشور منتشرمیشود

لینده
آلمانی
گردونه
دارای قفل درب وبرفک آب کن
باتضمین ۵ ساله وسرویس تعمیرات مجانی
Linde
آ ـ ۱۰۱۵۶

ریختر
جعبه پرگار ولوازم کامل نقشه کشی
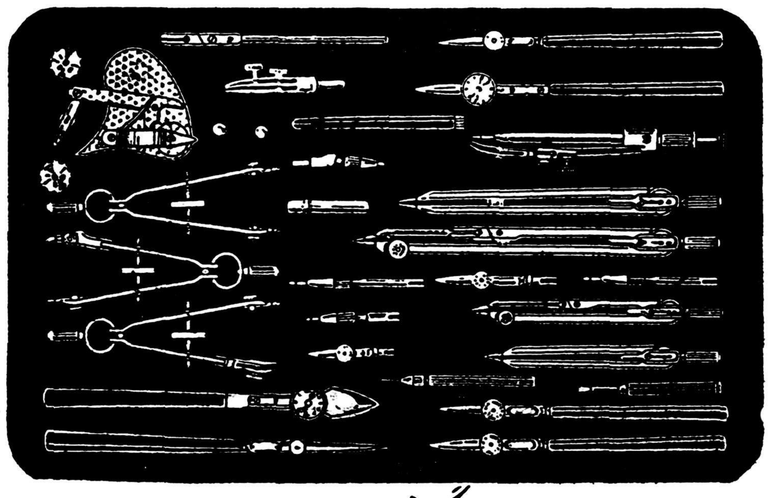
«نمایندگی انحصاری درایران»
«کوه نور» لاله‌زار نو ساختمان خاچیک تلفن ۳۹۱۰۲
مغازه‌ونوس خیابان‌سوم‌اسفند تلفن ۳۰۳۶۷۲ ـ مغازه‌تکنیك نورخیابان‌منوچهری شماره ۵۶
آ ـ ۱۰۰۶۰ «مؤسسه‌خروس»

صادرکنندگان خشکبار
بجای کاغذهای معمولی که دراثر رطوبت وحرارت بکالای صادراتی میچسبد
ازکاغذهای پارافینه شرکت زنده ایران که مخصوص بسته بندی کالاهای صادراتی است استفاده نمایند
تلفن ۵۸۰۰۸۵
آ ـ ۱۰۰۶۲ «مؤسسه‌خروس»

رادیو آگا ترانزیستوری
AGA
رادیو آگا ترانزیستوری با امواج کامل
از: ۱۶ متر الی ۲۰۰۰ متر
که از تمام رادیوهای مشابه قوی‌تر وکم مصرف‌تر است وارد شد
نمایندگی انحصاری: شرکت تجارتی بهسود (محبوبی سابق) نادری شماره ۴۸۸
شهرستانها ـ نمایندگان رادیو آگا
آگهی مصور
آ ـ ۱۰۰۴۶

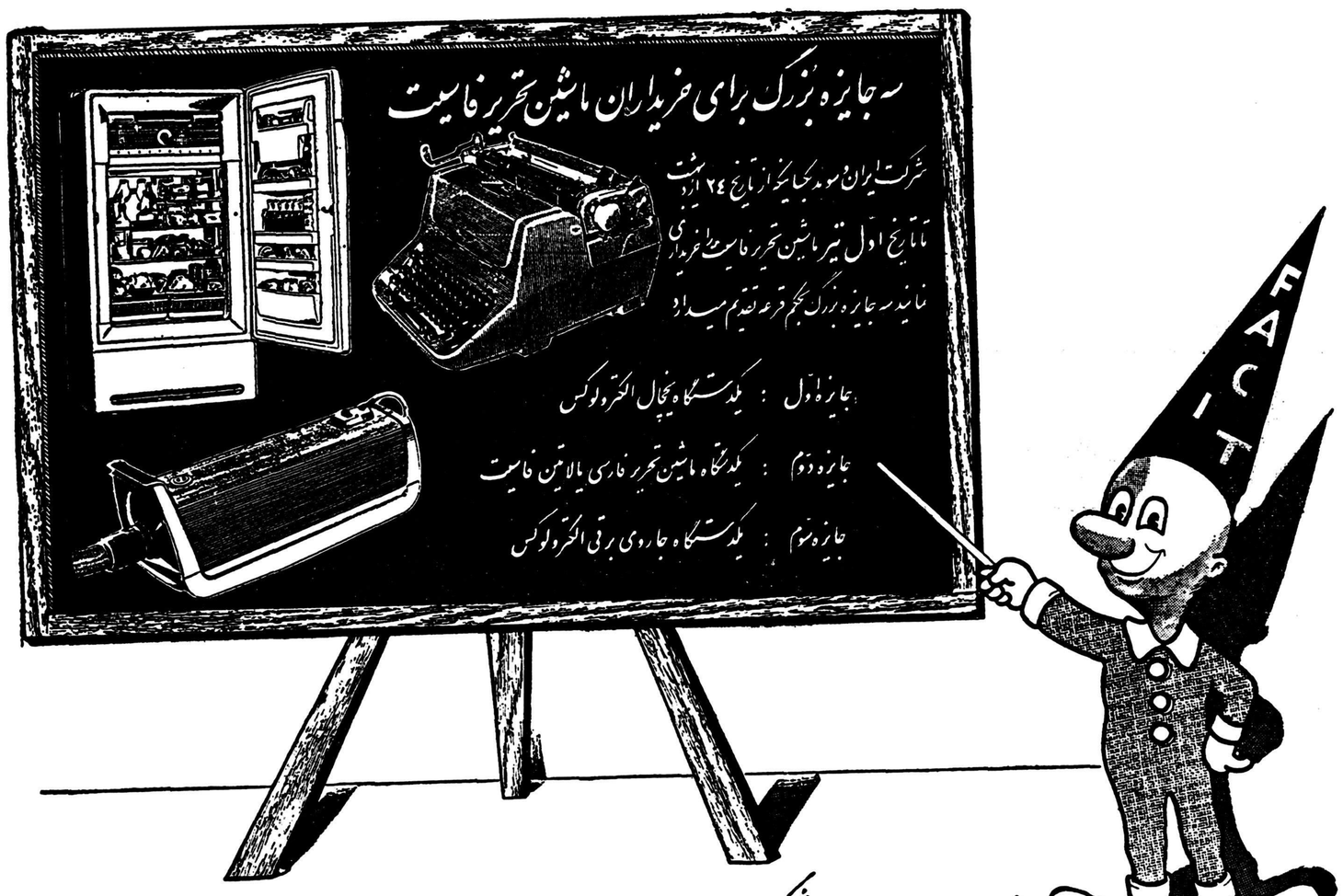
سه جایزه بزرگ برای خریداران ماشین تحریر فاسیت
شرکت ایران وسوئد بکسانیکه از تاریخ ۲۴ اردیبهشت تا تاریخ اول تیر ماشین تحریر فاسیت را خریداری نمایند سه جایزه بزرگ بحکم قرعه تقدیم میدارد
جایزه اول : یکدستگاه یخچال الکترولوکس
جایزه دوم : یکدستگاه ماشین تحریر فارسی یالاتین فاسیت
جایزه سوم : یکدستگاه جاروی برقی الکترولوکس

نماینده انحصاری : شرکت ایران وسوئد ـ خیابان سوم اسفند ـ کاشی ۲۸ ـ تلفن ۳۸۰۷۱ ۳۶۷۶۱
شرکت بهروز : خیابان نادری ـ بنگاه فنی عنصری : خیابان اکباتان ـ بنگاه فنی ناصر : دروازه دولت ـ شرکت مشتری : خیابان شاه ـ شیراز ـ نیک اختر
تبریز : کرمانشاهچی اهواز : بلوریان ـ اصفهان : سپاهانی ـ مشهد : فروشگاه مهاجر
آ ـ ۱۰۰۹۲

اطلاعات هفتگی
در مجله محبوب شما
آیا زنان حق دارند در زندگی زناشوئی انتقامجوئی کنند؟
یک حادثه تکان دهنده در روابط زناشوئی
در انتظار یاردانقلی‌ها
شرایط شرکت در مسابقه انتخاب قویترین دست

اجتماعی

در حاشیه اخبار

کارهای خلاف

دیروز نوشتیم که آئین نامه اصلاحی امور خلاف‌سرانجام بمرحله اجرا رسید .بنده وقتی این آئین نامه را خواندم دریغم آمدکه برای برخی از مواد آن حاشیه‌ای ننگارم .ناگفته نگذارم هرامر خلافی بحکم قانون از هشت تا ده روز ـ بیشتر و کمتر ـ حبس ومبلغی جریمه دارد.

کاغذ رنگی

بنده چند شب پیش حوالی نیمه شب خسته و خراب خواستم وارد بنده منزل شوم . مطابق معمول کلید درجا کلیدی انداختم ولی‌برخلاف معمول کلید درجا کلیدی نرفت و دربازنشد خواستم زنك بزنم و اهل خانه را بیدار کنم ولی از شما چه پنهان،فکر کردم شاید اشتباه میکنم بجای خانهٔ خودم ، دارم درخانهٔ همسایه را باز میکنم ، لاجرم چراغ قوه از جیب درآوردم و در روشنائی آن دیدم یك کاغذ رنگی روی آن چسبانده‌اند، و روی‌آن‌نوشته‌اند فلان شامپو را مصرف کنید تاموهای سرتان شفاف و پاك وپاکیزه باشد . خلاصه این یکی تازه ترین طریقهٔ خرابکاری روی در و دیوار مردم بودکه بنده تاکنون دیده بودم و چقدر خوشحال شدم وقتیکه دیدم چسباندن اوراق تبلیغاتی و آگهیهای تجاری و نوشتن شعار روی در ودیوارمردم جزوکار های خلاف بحساب‌آمده‌است .

خواب سنگین

بدون استثناء روی در ورودی همهٔ سینماها نوشته شده«ورود اطفال کمتر از ۷سال اکیدا ممنوع‌است » و بدون استثناء ورود اطفال کمتر از ۷سال بسینماهااکیدا آزاد است! بنده که درخانه باندازهٔ کافی از سرو صدای بچه‌ها ناراحتم خیلی دلم میخواهد که در سینما دیگر صدای گریهٔ بچه نشنوم ، ولی کافی است حکایت آخرین سینما رفتن خودرا بشما تعریف کنم تا به‌بینید چقدرآدم بدشانسی هستم .چند شب پیش در آخرین‌سانس، یك فیلم درام تماشا میکردم ، ناگهان یك بچهٔ شیرخوار شروع کرد بگریه کردن «مادر» بیچارهٔ او هم شروع کرد به لالائی گفتن . وصدای لالائی او چنان درمن مؤثر افتاد که بجای بچه من بخواب سنگینی فرورفتم و موقعی بیدارشدم که دیدم درسالن صدای صندلی خالی وجود دارد و یکنفر من .ناگفته نگذارم که درجریان آن‌خواب سنگین بتماشای بقیهٔ فیلم درام ادامه دادم . . .

حالا دیدم مادهٔ دوم آئین‌نامه اصلاحی امور خلاف میگوید از این پس ورود اطفال کمتر از هفت سال بسینما خلاف است و فهمیدم که از این پس میتوانم در سینما تمام فیلم‌را به‌بینم،بدون آنکه بخوابم .

«حاشیه نشین»

میان مرگ وزندگی

منهم ازقلب‌رنج می‌برم

متخصص تاکنون نظریه مثبتی در باره‌عارضه قلبی‌من‌نداده‌اند تنهاحرفی که گفته اند این است که درایران علاج پذیر نیست ، پدرم هر چه داشته خرج من کرد . جز من فرزندان دیگری هم دارد که آنها هم هر یك در زندگی خود نقصی دارند برادرم در اثر تصادفی یك‌پای خودرا از دست داد در اینجا مثل این که اندوه فراوانی قلبش را فشرد ، نفسش بشمارش افتاد بعد از سکوتی ممتد اینطور ادامه داد : . پدرم پیر شده دلم میخواست‌کمك زندگی او باشم ولی افسوس علاوه براینکه نمی توانم او را یاری کنم خود نیز سر بارش شده ام از این ناراحتی ها رنج می برم .

امروز دوشیزه رنك پریده ای باچهره ای استخوانی در راهرو ایستاده بود و سراغ سر دبیر روزنامه را می گرفت ، می گفت از حال منهم چیزی بنویسید ، شما که توجه مردم نیکو کار تهران را به‌این گونه‌امور خیر جلب کرده‌اید به آنها اطلاع دهید که منهم سالها است زندگی و جوانی خودرا برسر بیماری قلبی از دست داده‌ام . جوانیم رادر سایه‌دردهای جانفرسائی که بر قلبم نشسته فراموش کرده‌ام.

لبش بسختی باز می شد تاسخنی بگوید ، چهره‌اش را هاله ای از اندوه‌فرا گرفته بود،در چشمهایش فروغ زندگی دیده نمی شد ، مایوس و رنجدیده جلوه می‌نمود

او می گفت : ۲۰ سال از عمرم می گذرد از هفت سالگی گرفتار عارضه قلبی شده ام ، پزشکان تحصیلاتم نیمه کاره ماند ،نه کلاس درس خواندم بااین حال خرابم در موسسه ای کار می کردم ولی چهار ماه تمام است که بکلی زمین گیر شده ام قدم از قدم قادر نیستم بردارم . تا اینجا هم بکمك خانمی مهربان‌که دوستم‌است‌توانستم بیایم .

برای ادامه زندگی من‌آنطور که پزشکان نظر میدهند در صورت‌عمل کردن بیش از ده در صد امید نیست ، امیدی که‌آنهم امیددیگری است نود در صد آن بیم مرگ و نابودی در بردارد باوجود این‌حاضرم برای رهائی از رنجی که می‌برم تحت معالجه قرار گیرم .

نام این دوشیزه جوان ملیحه کاویانی است واز ما خواست که برای‌استحضار مردم‌وضع‌وسرگذشت اورا بنویسیم .

واریته شورای زنان

برای ایجاد کلاسهای حرفه‌ای

روز پنجشنبه ۲۶ خرداد از طرف شورای زنان ایران واریته ای بنفع کمیسیون خیریه شورا از ساعت شش بعداز ظهر در باشگاه‌شرکت نفت برپا میشود .

در برنامه های جالب آن عده‌ای از هنرمندان شرکت خواهند کرد.

در آمد این واریته بمصرف ایجاد کلاسهای حرفه‌ای از قبیل‌خیاطی ، گل دوزی ، نقاشی‌برای‌زنان‌منحرف میرسد .

این کلاسها تحت نظر کمیسیون مبارزه با فساد شورای زنان ایران ترتیب داده میشود .

همچنین از عواید این واریته سعی خواهد شد برای خانواده زندانیان نیز کلاسهائی ترتیب‌داده شود .

شورای یوسف‌آباد میگوید:

اعتبار باید درتمام نقاط یوسف‌آباد خرج شود

مردم بتوزیع آب نظارت مینمایند

در انجمن های محلی شهر

در جلسه شورای همکاری انجمنهای منطقه یك‌شهرداری‌یوسف‌آباد ازشهردار تهران اظهار قدردانی گردید .

جلسه شورا بریاست تیمسار دریادار رسائی با حضور آقایان‌دکتر میربابائی ـمدیر .ـپورفلاح ـدفتری ـپور معزی ـ سر کار سرهنك سلحشور ـتاجیك ـ کیان ـ اردشیریان ـنجم آبادی ـوزیری ـمهندس بهروزان ـمجتهدزاده ـطباطبائی ـدکتر نفیسی و آقای مهندس تیزهوش شهردار یوسف آباد درساعت ۵ر۱۸ روز شنبه ۱۴ر۳ر۳۹ در محل شهرداری تشکیل‌شد .

آقای مهندس تیزهوش درمورد آب مصرفی یوسف آباد و طرز تقسیم آن بین مناطق مختلف و توقعات کافه رستوران ها و گرمابه‌و آنکه اهالی بایستی باشهرداری همکاری نموده و خود مراقبت از حیفو میل شدن آب رابعهده بگیرند بیاناتی ایراد و مخصوصا متذکر شد اینجانب باقدرت هر چه‌تمامتر مسئله آب و تقسیم عادلانه آنرا باپشتیبانی آقایان اداره خواهم نمود ضمنا موضوع برداشتن دکلهای میدان کلانتری به‌جریان افتادن آب پرورشگاه را در یوسف آباد و همچنین تصمیم‌به گلکاری میدان کلانتری و نصب مجسمه اعلیحضرت همایون‌شاهنشاهی دروسط این میدان و نامگذاری میدان رابنام نامی اعلیحضرت محمد رضاشاه پهلوی باطلاع اعضاء شورا رسانیدند که بی نهایت مورد توجه حضار قرار گرفت و همگی از اقدامات انجام شده و تصمیمات شهرداری مربوط به گلکاری میدان و نصب مجسمه اعلیحضرت همایون شاهنشاهی ازشهردار تهران وآقای مهندس تیزهوش‌شهردار یوسف‌آباد‌سپاسگذاری وقدردانی کردند تیمسار دریا دار رسائی مذاکرات خود را با ادارات مربوطه از نظر پرداخت اقساط هزینه لوله کشی آب و موضوع برق باطلاع اعضاء شورا رسانید . آقایان دفتری ـ تاجیك ـ پور فلاح ـ پور معزی ـ دکتر میر بابائی ـنجم آبادی ـوزیری ـ طباطبائی ـمجتهدزاده هریك به نوبت نسبت به طرز مصرف اعتبار واگذاری سال ۳۹برای‌عمران یوسف آباد وتعیین‌کمیسیون‌های لازم برای رسیدگی و تعقیب امور مختلفه و همچنین درباره آب و طرز مصرف آن و بویژه موضوع‌سهم آب بیمارستان شماره یك ارتش ولوله کشی آب و برق و تسطیح تپه ماهور ها و زیر منبع و جدول بندی و اسفالت و نیازمندیهای عمومی بیاناتی ایراد کرد . در این ضمن آقای مهندس آقا زاده رئیس اداره‌برق یوسف آباد در جلسه شرکت کرد ودر مورد برق گفت امید است که اختلاف بانك ساختمانی و سازمان برنامه در این مورد مرتفع گرددو اداره برق یوسف آباد بعهده اداره کل برق تهران واگذار گردد درمورد نصب شبکه جدید بیاناتی ایراد که قرار شد شرحی در این مورد به سازمان برنامه نوشته شده و آقایان پور معزی و دکتر میر بابائی به سازمان برنامه مراجعه‌و بامسئولین امر مذاکره نمایند سپس‌نامه‌شهرداری یوسف آباد مبنی برمعرفی نماینده‌ای از طرف شورابرای شرکت در کمیسیون که برای وضع عوارض جهت تپه ها تشکیل خواهد شد مطرح وقرار شد آقایان پور معزی ووزیری بسمت نمایندگان شورا در این کمیسیون شرکت کنند . آقای مجتهد زاده یك نسخه ازشرحی را که بامضاء عده ای ازساکنین مرکز یوسف آباد رسیده بود به ریاست‌شورا یك نسخه به شهردار یوسف آباد تسلیم داشت چون این نامه حاکی‌از این بود که‌کلیه اعتبار مصوبه‌جهت عمران یوسف آباد صرفا بمصرف جدول سازی واسفالت قسمت های آباد یوسف آباد برسد و برای تسطیح زمینهای تپه و ماهور بمصرف نرسد لذا تیمسار دریا دارزسائی‌به ایشان اظهار داشت‌جدیت خواهم کرد بودجه تصویبی در همه مناطق عادلانه تقسیم شده واز قسمت تپه ماهور ها وزیر منبع که حتی راه عبور هم ندارند ودر زمستان یخ بندان اطفال آنان برای رفتن بمدرسه سخت‌در مضیقه میباشد حد اقل اقداماتی از نظر تسطیح و ایجاد راه عبور انجام گرددبهمین لحاظ‌کمیسیونی از اعضاء شورا تعیین خواهد شد که طرز مصرف اعتبار واگذاری رابه نحو احسن پیش بینی وامور عمرانی یوسف‌آباد را از نظر اهم فی الاهم طبقه بندی وبودجه رابرای تمام مناطق عادلانه تقسیم که‌پس از طرح و تصویب شورا بمورد اجرا گذارده شود .

لطفا یادداشت‌فرمائید

امشب

برنامه تلوزیون ایران

ساعت ۶ر۰۰ برنامه‌وزارت کشاورزی

ساعت ۶ر۰۵ فیلم های‌کارتون

ساعت ۶ر۳۰ برنامه خردسالان

ساعت ۷ر۰۰ برنامه جوانان

ساعت ۷ر۳۰ برنامه بانوان

ساعت ۸ر۰۰ برنامه هنرهای زیبا

ساعت ۸ر۳۰ اخبار

ساعت ۸ر۴۵ برنامه پپسی کولا

ساعت ۹ر۰۰ برنامه ادبی

ساعت ۹ر۳۰ مسابقه وستینهاوس

ساعت ۱۰ر۰۰ مسابقه میزگرد

ساعت ۱۰ر۳۰ فیلم

ساعت ۱۱ر۰۰ پایان برنامه

فردا

در انجمن ادبی دانشوران

بحث و گفتگو پیرامون نظم و نثر فارسی باشرکت چند تن از استادان فن

از ساعت ۷ بعد از ظهر در محل انجمن

در انجمن ایران و امریکا

جشن کودکان از ساعت ۶بعد از ظهر .

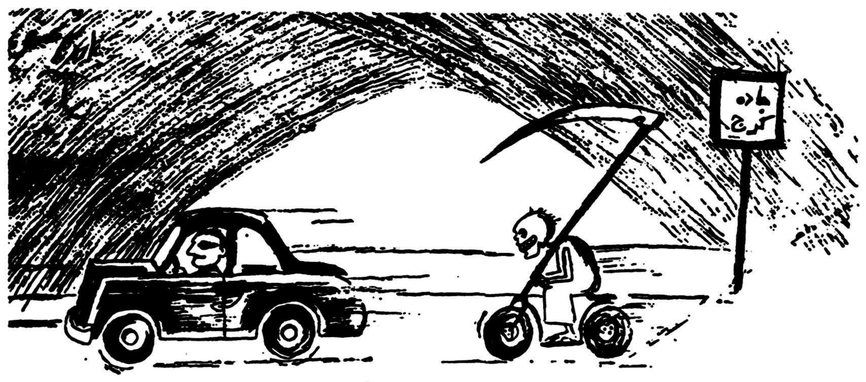

بدون شرح

عظیمترین و باشکوهترین اثر جاودان جهان سینماکه نمایش آن درکلیه نقاط جهان غوغای‌بیسابقه‌ای

برپا نموده وبزرگترین رقم فروش را بدست آورده پس‌از مدتها انتظار بروی پرده می‌آید

دوبله بفارسی **ملکه سبا** دوبله بفارسی

از فردا صبح در سینماهای

حافظ ـ متروپل ـ چارلی

نوشته : سرتیپ مهدیقلی تکش

بایدسرعت اتومبیل‌ها را زیاد کرد

باید مصونیت رانندگان دولتی اعم از نظامی و غیرنظامی را از بین برد

تصور میرود اشکال عبور ومرور وبی‌ترتیبی این وضع‌غیرقابل تحمل احتیاج به‌مقدمه نباشد ولازم نیست که شخص یااشخاص کشفی نمایند مطالب بحدی روشن است که مانند بدیهیات استدلال لازم ندارد معهذا پیشنهاداتی که بنظر اینجانب مهم است وهمه‌هم گفته‌اند وهمه هم میدانند ذیلا از نظر خوانندگان محترم میگذراند.

۱ـ مبارزه باخودسری پیاده‌ها واجبارآنان باینکه مثل‌رانندگان از مقررات راهنمائی اطاعت کنند بطور مثال

الف ـ ممانعت از عبور پیاده‌ها درچهارراه‌ها هنگامیکه چراغ قرمز است.

ب ـ ممانعت از عبور آنان از عرض خیابان ها جزاز محل های مخصوص خط کشی شده.

ج ـ ممانعت از عبور درطول خیابانها که طبیعتا عرصه ووسعت خیابانها را این پیاده هاکم کرده

ودر نتیجه سرعت‌وحرکت ماشین‌ها دچار اختلال میشود.

۲ـ سعی در از دیاد سرعت اتومبیل ها

بعکس آنچه همه میگویند بایدکاری کردکه سرعت‌اتومبیل هادر شهرزیاد شود وبتوانند باسرعت مجاز حرکت نمایند درغیر اینصورت اگر مساحت وتعداد خیابانهای شهرتهران ده برابر مساحت وتعداد فعلی هم بشود بازکافی برای عبور ومرورنیست.

برای توضیح بایدعرض کنم اگریك اتومبیل باسرعت ۱۵کیلو متریك‌طول معین رادریك دقیقه طی نماید اگر سرعت ۳۰ کیلو متر بشود طبعا همان مسافترا در ۳۰ ثانیه طی خواهد کرد ودر نتیجه وسعت وفضای خیابان‌دوبرابر میشود یعنی صددرصد اضافه شده مثل اینکه خیابان سی‌متری رافورا بعرض ۶۰ متر پهن‌نمائیم

بدیهی است این سرعت وقتی میسر است که‌مثل تمام ممالك متمدن هرکس‌ومخصوصا پیاده‌مزاحم رانندگی ورانندگان نباشد وهمه ازجای خود عبور ومرور نمایند تردیدی نیست که بموازات این شدت عمل نسبت به‌پیاده‌هابایستی پیاده روهای خیابان‌هارا نیز اسفالت ویالااقل تسطیح وتمیز کرد که پیاده‌ها رغبت وامکان عبور آنرا داشته باشند.

۳ـ موضوع وسایط غیرموتوری مانند گاری اسبی وبشگه آب وامثال آنهااست که‌راهنمائی ورانندگی باید بانهایت‌بی‌رحمی ازکار آنها لااقل درساعات پررفت‌وآمد جلوگیری نماید چه‌این موضوع بستگی به‌جان خود آنها وعده زیادی مردم دارد ودر این موردترحم جایز نیست.

۴ـ رانندگان دوچرخه‌های پائی رابابد امتحان سخت کردکه مثل یکنفر راننده اتومبیل بمقررات عبور ومرور آشنا باشند و پس‌از دادن گواهی‌هم آنها راندیده نگیرند واز آنها بخواهندکه مثل یك راننده اتومبیل فرضا در مقابل چراغ قرمز توقف نمایند.

۵ـ بایستی این مصونیتی راکه رانندگان دولتی (اعم ازنظامی وغیر نظامی) برای خود قائل هستند ازکله آنها خارج وازبین برد وترتیبی داده شود که ملزم باجرای مقررات باشند.

۶ـ مامورین راهنمائی ورانندگی اجرای مقررات راواجب بدانند واز مجریان مقررات شدیدا خواسته شود که وظایف و قدرت خودرا اعمال کنند ولی متاسفانه غالبا دیده میشود که پاسبان مامور راهنمائی در چهارراه هامشغول صحبت کردن با رفیقش بوده وابدا توجهی به‌تخلف رانندگان وبخصوص رانندگان تاکسی که صد نودونه بطور مثال از خط مجاز چهارراه‌ها جلوتر می‌آیند وبعد متوقف میشوند توجه ندارند وباکمال خونسردی و بی‌اعتنائی این مسائل کوچك راکه اهمیت بسزائی درنظم عبور و مرور دارد نگاه میکنند.

۷ـ همانطور که سیاست ورویه فعلی‌اداره راهنمائی ورانندگی است هرچه بیشتر در نصب چراغ‌های راهنمائی وخط کشی خیابانها اقدام شود که این مطلب حائز اهمیت فراوان ودرنظم عبور ومرور بسیار موثر است.

اندره کایات کارگردان سکوت‌را میشکند

اندره کایات یکی‌از کارگردانان معروف فرانسوی است .

وی هفت سال قبل در فستیوال بین‌المللی کان‌موفقیت شایانی بدست آورد وپس‌از آن فیلم «آینه دورو»را تهیه نمود وخاموش شد .

کایات میگوید من معتقدم که باید آزاد باشم حاضرنیستم خودرا تسلیم نظریات تهیه کننده سازم و برده اوباشم .دراین مدت سناریوهای مهمی بوی پیشنهاد شد ولی‌وی‌ازقبول آنها خودداری کرد .

تصور میشد که‌کایات هنر را بوسیده‌و کنار گذاشته‌است‌ولی‌سحرگاه یکی‌ازروزهای ماه مه ۱۹۵۹ ناگهان کایات ازخانه خارج شدوبا هواپیما بسوی اشتوتکارت رفت‌و ازآنجارهسپار یکی‌از نواحی اطراف‌شده وبه‌میخانه‌ای داخل گشت‌او درجستجوی سناریوی عمیقی بود وبزودی گمشده‌خود رایافته وپس‌از مدت‌کوتاهی به‌فرانسه‌بازگشت وبه‌نوشتن آنچه شنیده بود آغاز نمود. بدینطریق فیلم «معبری ازراین»تهیه شد . این‌فیلم ماجرای زندگی یکنفر فرانسوی است که‌بزندان آلمانهامیافتد.

وی‌داوطلبانه حاضر میشود درمزرعه‌ای کارکند . درسال۱۹۴۴آلمانها مردان ۱۶ الی۶۰ ساله‌را بخدمت فرامیخوانند واین فرانسوی یگانه مرد کار آمد مزرعه‌میشود وی‌درهمان حال‌دیوانه وار به‌صاحب‌مزرعه که‌زنی زیباست درخود عشقی عمیق احساس میکند . پایان جنك‌بین آنها جدائی‌میافکند .ولی‌وی باکامیون های امریکائی بنزد معشوق که‌بابی‌صبری درانتظار اومی‌باشد باز میگردد اندکی بعدازدواج میکنند و صاحب اولاد میشوند .کایات معتقد است که‌دراین فیلم ازنظریه آزادی‌که دیوانه‌وار بآن اعتقاد دارددفاع کردهو به‌مسائل مورداختلاف فرانسه و آلمان بی‌رحمانه حمله میکند. نقش‌های‌عمده فیلم‌راکورد ولاتراتف ستاره تازه‌کار وازناور ایفا میکنند .

سینما تئاتر

«زنده باد ایتالیا»

روسلینی کارگردان معروف‌ایتالیائی پس‌از مدتی سکوت مجددا فعالیت خودرا ازسر گرفته واز هفته آینده فیلمبرداری چند فیلم راآغاز خواهد کرد اولین فیلم «زنده باد ایتالیا»نام دارد. این فیلم داستانی از جنگ‌های گاریبالدی میهن پرست بزرك ایتالیائی است.

روسلینی پس‌از پایان این فیلم در تابستان امسال دریونان فیلم «دختران نظامی» راتهیه نموده ودر پائیز فیلم «چشمان درخشان او نوید میداد» رادر خاور دور تهیه خواهد کرد.

یوکوتانی ستاره فیلم دندانهای شیطان

یوکوتانی ستاره زیبای فیلم «دندانهای شیطان» امروز بصورت یك ستاره بین المللی در آمده است .

وی دارای قیافه جذاب شرقی و استعداد زیادی است یوکو تاکنون در فیلمهای زیادی شرکت کرده ولی هیچکدام ازاین فیلمها باندازه «دندانهای‌شیطان» اورامعروف‌نساخت. این‌فیلم‌با شرکت آنتونی کوئین تهیه شد ودر فستیوال کان نیز نمایش داده شد .

یوکو دراین فیلم نقش یك زن اسکیمو را ایفا کرده و خودش می گوید . طی مدتی که درمیان این قبایل زندگی کردم بخوبی متوجه شدم که سادگی و زیبائی واطاعت محض از شوهر صفت اصلی وبارز زنان اسکیمو می باشد .

یوکو درمدت کوتاهی که درفرانسه اقامت داشت یك فیلم کوتاه برای تلویزیون های امریکا تهیه کرد و تصمیم دارد به زودی به ژاپن مسافرت کرده وفیلم کوتاه دیگری برای تلویزیون در توکیو تهیه کند.

تاکنون پیشنهاد های زیادی برای شرکت در فیلمهای بزرك به یوکو شده و وی تصمیم دارد قرار داد های مناسبی باچند کارگردان معروف امضاء کند .

فرهنگ خانواده

ذوق مطالعه را درافراد خانواده بیدار کنید

باید مطالعه را در خانواده‌بصورت یك کار ضروری در آورد. زیرا خانواده هائی که به مطالعه عادت میکنند در های علم و دانش و نیز نشاط وامیدواری برویشان‌بازمی‌شود . ما در اینجا یك خانواده امریکائی را که چنین کاری را انجام داده است بعنوان مثال ذکر میکنیم . پدر خانواده که نویسنده است چنین میگوید .

«در تعطیلات نوئل‌پسر۱۷ ساله‌ام در یك سفر دو هفته ای به کانادادر بازیهای اسکی‌شرکت کرد . این کاری بود که سراسر تعطیل او را اشغال میکرد . اما وقتیکه پسرم «کرد» به خانه برگشت مطلب‌مهمی رابما گفت . در فواصل ساعات اسکی کتاب«جنك‌وصلح»تولستوی‌را خوانده و تمام کرده بود بعد ضمن رفت و آمد با «مترو» نیز کتاب «بهشت گمشده » اثر«جان‌میلتون» شاعر بزرك انگلیسی را تمام کرد البته در مدرسه بهیچوجه مطالعه‌این کتابها را از او نخواسته بودند.

شبی که‌سر میز شام این مسئله مطرح شد ، زنم بر گشت وبما گفت «از این قرار آرزوئی که سالها پیش داشتیم عملی میشود» منظور از «برنامه مطالعه بود» که از ده سال پیش در خانه بفکر آن بودیم .

منظور ما ازشروع این برنامه انجام کاری بود بالاتر از یك مطالعه تفریحی منظورمان این بود که‌بچه‌هایمان از وقتی که‌صرف سینما و تلویزیون وورزش میکنند قسمتی‌را هم به مطالعه اختصاص بدهند و در آینده دیگر نگویند «آخر وقت ندارم که مطالعه کنم» .

بعضی از خانواده ها در سالهای اول تحصیل چیز هائی را برای مطالعه به‌بچه‌هایشان میدهند اماتا بچه خواندن و نوشتن یاد گرفت دیگر توجهی به مطالعه او نمی کنند.

ناتمام

از :دکتر طهمورث فروزین

شب کوری

در مباحث گذشته بطور مفصل راجع به اختلالات دید رنك بحث کردیم ولی یکی از بیماری های چشم که نه تنها دست کمی از اختلال دید رنك‌ها نداشته بلکه بمراتب‌ازآنها نیز مهمتر است شب کوری یا « همرالوپی» است :

میدانید بطوریکه قبلا گفته شد دید اشیاء ارتباط مستقیمی باسلولهای حساس شبکیه دارد بنا براین اگر بعللی این سلول ها حساسیت خودرا از دست داده ویااز میزان حساسیتشان کاسته شود دید اشیاء مختل گشته وانسان نمی تواند بخوبی به بیند .

علت کم شدن حساسیت سلولهای استوانه ای چشم پیدایش یك اختلال شیمیائی است بدین معنی که برای دیدن اشیاء درته چشم ماده‌ای بنام ارغوان شبکیه تشکیل می شود که وجود این ماده دید را تسهیل می کند . اگر ویتامین آ کمتر از میزان مورد احتیاج بدن به چشم برسد ویا دراثر بعضی از بیماریهای دیگر مانند بیماریهای کبدی . بیماریهای غدد مترشحه داخلی وخراب شدن عصب باصره این ماده ارغوانی تشکیل نشده ودر نتیجه دید امکان پذیر نخواهد بود .

چنین بیمارانی بمحض آنکه هوا غروب می شود ویا آنکه شب فرا می رسد دید چشم خودرا از دست می دهند . البته این از دست دادن دید بیك اندازه نیست . شخصی ممکن است تمام دید خودرا وقت غروب از دست بدهد وهیچ جارانه بیند و دیگری بر عکس فقط مختصری شب کوری پیدا کند .

بنا براین ملاحظه می کنید که یك راننده که در روز روشن چشمش معاینه شده و سالم تشخیص داده می شود امکان دارد که شب دید نداشته باشد یعنی برای معاینه چشمان یك راننده لازم است اولا علاوه بر آزمایش درجه دید . دید رنگها را نیز امتحان کنند ودر صورت سالم بودن دید چشم ودید رنگها، تازه باید همین کار راشب هم انجام دهند . یعنی معاینه کسانی که داوطلب رانندگی هستند و می خواهند گواهی نامه دریافت کنند باید مسلما در دو نوبت انجام گیرد و توام با آزمایش دید رنگها باشد .

بابکار بستن آنچه تابحال گفته شد لازم است این آزمایش ها یعنی تشخیص دید چشمان سالم . دید رنگها ودید هنگام شب اقلا هر دوسال یکبار برای کسانی که گواهینامه نیز در دست دارند تجدید شده و چنانچه دراین مورد اختلالی پیداشد آنرا اصلاح ودر غیر این صورت به دارنده گواهینامه اجازه راندن ماشین ندهند .

گوزن‌های قطبی مسابقه میدهند ...

در یکی از شهر های قطبی شوروی هر ساله مسابقاتی بوسیله گوزن های قطبی انجام میگیرد .

این مسابقات روی یخهائی که ضخامت آنها بیش از یك متر است صورت مگیرد .

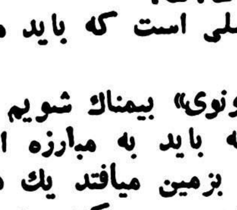

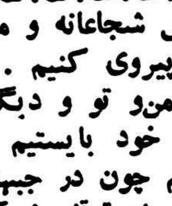

رومئو و ژولیت کره جنوبی

دسته هنری کشور کره جنوبی‌چند روز قبل وارد فرانسه شد . این هیئت که از یك عده سی نفری از هنرمندان کشورکره‌جنوبی تشکیل گردیده در پاریس نمایشنامه «عطر های بهاری » را بمعرض نمایش خواهند گذاشت .

این نمایشنامه که یك اثر ارزنده هنری قرن هیجده می باشد شبیه داستان رومئو ژولیت‌بوده وماجرای عشق دو دلداده از سرزمین کره است .

جالب توجه اینست که این دسته هنری را بطور کلی دوشیزگان تشکیل داده و نقش مردان را نیز خود دوشیزگان ایفا میکنند .

بحث آینده

کرسی آزاد

چرا طلاق زیاد است؟

ـ۳۹ـ

چند دقیقه قبل از توزیع شام بود که « فرانزل» مجددا بسراغ «برونوی»آمد و در سلول او را باز کرد .

«برونوی» در حالیکه کاملا خوشحال بنظر میرسید و معلوم بود که وعده گشتاپورا باور کرده بدنبال او ازراهرو بیرون رفت :

نمیتوانستم قبول کنم که گشتاپو کسی را که بدامش افتاده‌آزاد کند ولو آنکه اشتباهی هم در اینکار رخ داده باشد .

زیرا در بازداشت اشخاص توسط پلیس مخفی نازیها صحبت دلیل ومدرك در بین نبود و کمترین سوء ظن کفایت میکرد که شخص به زندان برود و دیگر از او خبری نشود .

شام را آوردند . هنگامیکه نیمی از سوپ خود را خورده بودم صدای چند رگبار گلوله مرا از جا پراند .

دستم همچنانکه قاشق را نگه داشته بود خشك شد وسرم‌به‌دوران افتاد .

چند دقیقه همانطور نشستم و بفکر فرو رفتم .

حالا زندان را باز همان سکوت مرگبار فراگرفته بود ولی صدای شلیك گلوله هاهمچنان در گوش من زنك میزد .

از سلول «اوژن» دو ضربه به دیوار خورد و پشت پنجره رفتم.

«اوژن» هم پشت پنجره سلول خود بودو گفت :

ـ این «برونوی» بود .

ـ بله خودش بود، صدای گلوله از محوطه جلوی بازداشتگاه که استراحتگاه مامورین در آنجا است بگوش میرسید : آنها حتما او را درمقابل دیوار قرار داده و . .. .

«اوژن» حرف مرا قطع کرد و گفت :

ـ واقعا وحشتناك است . اما آخر چرا باو گفتند که آزاداش خواهند کرد ؟ او آنقدر مطمئن بودکه . . .

بغض گلویش را فشرد و نتوانست جمله خودرا تمام کند .

ـ توگشتاپو را خوب نمی‌شناسی . در اینجا هیچکس نمیتواند از چیزی مطمئن باشد . بیچاره «برونوی» ،

او هم این موضوع را درست نمیدانست و تا آخرین لحظه که با پای خودبطرف مرك رفت خوشحال بود .

«اوژن» با لحنی که دلسوزی از آن میبارید گفت :

ـ اگر تو هم بخواهی فرار کنی و موفق نشوی همین بلا بسرت خواهد آمد .

ـ حرفت صحیح نیست «اوژن» بعکس‌من عقیده دارم همین موضوع خود دلیل دیگری است‌که دراجرای نقشه فرار خود مصمم‌تر شوم «برونوی» خیلی عجله کردو مقدماتی هم که برای فرار خود تهیه دیده بود درست نبود ولی فکر او نقشه‌ای که طرح کرده‌بودو همچنین وسایلی که جهت اینکار تعبیه کرد خیلی ذیقیمت بود ،

ـ بله ، شنیدم که او طناب و قلاب ساخته بود و این ابتکار بسیار جالبی است .

ـ درست است ، اما کار او دو عیب داشت یکی اینکه یك‌تکه‌از طنابش باندازه کافی محکم نبود و پاره شد و دوم اینکه پابه محوطه بین دو دیوار خارجی زندان گذاشت در حالیکه احتیاجی باین کار نداشت ومیتوانست بجای اینکه از دیوار اولی پائین برود و خودرا از دیوار دومی بالا بکشد از همان بالای دیوار اول طناب خودرا مانند کمندی بروی دیوار دوم بیندازد تابه لبه آن گیر کند و آنوقت سردیگر طناب را هم بوسیله‌ای به دیوار اول ببندد و بدون اینکه پای خودرا روی زمین بگذارد فاصله بین دو دیوار را طی کند .

ـ چطور ؟

ـ در سیرك یا باغ وحش دیده‌ای که میمونها چگونه از روی طناب باینطرف و آنطرف میروند ؟ «برونوی» هم میتوانست از همین متد استفاده کند یعنی بادستها وپاهای‌خود به‌طناب آویزان شود و خودرا بروی‌دیوار دوم برساند . البته این موضوع بعدا به فکر من رسید و اگر او بحرف من گوش داده و آنقدر عجله نکرده بود شاید کشته نمیشد و هر دو میتوانستیم باینوسیله فرار کنیم .

«اوژن» بالحن تاثر آمیزی گفت :

ـ پس «برونوی» میتوانست فرار کند منتها بد عمل کرد و خودرا بکشتن داد ؟چه اتفاق غم انگیز و تاسف باری .

ـ بله ، اما بهر صورت اگر قرار باشد انسان بمیرد بهتر است لااقل باین نحو باشد یعنی تا آخرین مرحله دست از تلاش برندارد بعد هم موقعیکه تفنگها بطرف او نشانه میرود وباران گلوله سرازیر میشود با شهامت و شجاعت سر خودرا بالا نگهدارد و توی چشم دشمن نگاه کند .

«برونوی» هم باوجود آنکه اشتباه کرد یکی دیگر از آن مردانی بودکه میتواند رفتارش برای ما سرمشق باشد . چون اشتباه او جنبه شخصی داشت و فقط بضرر خودش‌تمام شدولی کوشش خستگی ناپذیر ، تلاش شجاعانه و مرك افتخار آمیز او همان اصلی است که باید ما از آن پیروی کنیم .

من‌و تو و دیگران نباید از سرنوشت «برونوی» بیمناك شویم ودر جای خود بایستیم و یا عقب‌نشینی کنیم بلکه باید به مبارزه ادامه بدهیم چون در جبهه جنك هم وقتی یك سرباز بزمین میافتد یك هنك بخاطر او توقف نمیکند بلکه به‌نبرد ادامه میدهدو سعی میکند پیشروی نماید .

ـ بله درست است ولی یك زندانی این بازداشتگاه حتی اگر مانند «برونوی» بیگدار به آب نزند فرار او از این جا خیلی مشکل وحتی‌محال بنظر میرسد . مثلا تو بازحمت زیاد موفق شده‌ای درسلول‌خودرا پیاده کنی و معمای عبور از روی دیوارها راهم حل کرده‌ای اما این برای‌فرار کافی نیست و هنوز مشکلات زیادی در پیش داری .

ـ حق باتو است «اوژن» و نظرت کاملا صحیح است . من هنوز تا آن مرحله که بتوانم از این محل خارج شوم راه زیادی در پیش دارم معذلك به تلاش خود ادامه خواهم دادو مایوس نخواهم شد .

صحبت ماکه بهمین جا خاتمه یافت روزنه‌امیدی دردل من‌بازکرد.

«اوژن» تغییر رویه داده و رفتار او خیلی دوستانه‌تر و خودمانی‌تر شده بود و من از این موضوع خوشحال بودم .

معلوم بود طرز تفکر او بتدریج عوض شده و حالا احساس میکند آنچه که در اطراف او میگذرد باو هم مربوط است .

قلب خالی او حالا کم کم داشت با احساسات و تمایلات مختلف ، محبت و دلسوزی پرمیشد و حتی احساس تنفر نسبت بدشمن نیزهرروزدر او شدیدتر میگردید .

***

زندانی تازه واردی که سلول«برونوی» را اشغال کرده بود جوانی بود بنام «نوفلو» که هفده سال داشت ولی قیافه او سنش‌را بیش از پانزده سال نشان نمیداد .

انحلال شرکتها بحقوق و تعهدات آنها لطمه‌ای نمی‌زند

درشرکت تضامنی ورشکستگی شرکت ملازمه باورشکستگی شریك ندارد

درصورت درخواست انحلال شرکت از دادگاه هریك از شرکاء میتوانند تقاضای اقدامات تامینیه نمایند

دنباله متن قانون تجارت که روزدوشنبه بمجلس‌سنا تقدیم شد

قسمتی از متن‌قانون جدید تجارت‌درشماره گذشته ازنظرخوانندگان گذشت واینك دنباله آن درج میشود

فصل دوم

دفتر ثبت بازرگانی

ماده ۱۲ـ دفتر ثبت بازرگانی تشکیل می شود از :

۱ـ دفتر مرکزی که در اداره ثبت شرکتهای تهران تاسیس می شود .

۲ـ دفاتر ثبت بازرگانی محلی که در ادارات ثبت هر شهرستان تشکیل می شود .

ماده ۱۳ـ در نقاطی که وزارت دادگستری مقتضی دانسته دفترثبت بازرگانی تاسیس کند کلیه اشخاصی که درآن نقاط باموز بازرگانی اشتغال دارند اعم از ایرانی وخارجی باید در ظرف مدت یکماه اسم خود رادر دفتر ثبت بازرگانی به ثبت برسانند .

ماده ۱۴ـ در نقاطی که دفتر ثبت بازرگانی تاسیس شده هر بازرگان مکلف است ظرف مدت یکماه از تاریخ شروع به کار نام خود را در دفتر مزبور ثبت کند.

مقررات مربوط بدفتر ثبت بازرگانی را وزارت دادگستری با تصریح بموضوعاتی که باید به‌ثبت برسد بموجب آئین نامه معین خواهد کرد .

ماده ۱۵ـ در صورتی که‌بازرگان در موقع ثبت دارای شعب یا نمایندگی هائی باشد یا بعداتاسیس کند مکلف است مراتب را نیز برای ثبت به اداره ثبت شرکت ها اعلام نماید .

اداره ثبت مکلف است رونوشت اسناد ثبت مزبور را به‌اداره ثبت کل که شعبه درآن واقع است ارسال دارد تا در دفتر مربوطه به ثبت برسد .

ماده ۱۶ـ هر بازرگان مکلف است هر نوع تغییراتی یا اصلاحاتی که بعد از ثبت بعمل آید یا تاسیس شعب و نمایندگی های جدید رادر ظرف یکماه جهت ثبت و آگهی بدفتر ثبت بازرگانی محل برای ثبت آن اعلام نماید .

ماده ۱۷ـ دفتر ثبت مکلف‌است به‌تمام مدارك متقاضی رسیدگی‌نموده ودر صورت وجود نقص پس ازرفع آن اقدام به ثبت نماید رفع‌هرگونه اختلاف‌بین‌متقاضی‌ودفترثبت‌بادادگاه شهرستان است و حکم دادگاه دراین مورد قطعی است .

ماده ۱۸ـ هر بازرگانی که بعلتی از اشتغال به تجارت کناره گیری نماید مکلف است ظرف یك ماه از تاریخ ترك تجارت تقاضای حذف نام خودرا از دفتر ثبت بازرگانی بنماید .

ماده (۱۹) دادگاه بتقاضای‌دادستان یا وزارت بازرگانـی یا هر شخصی ذینفع هر بازرگانی را که ظرف مواعد مقرر در این قانون اقدام به ثبت نام یاثبت تغییرات نکند و یا تقاضای وی‌ناقص و یاخلاف واقع باشدمکلف به ثبت نام یا تغییرات لازم ظرف۱۵ روز مینماید .

بازرگان ظرف ده روز از تاریخ ابلاغ حکم دادگاه حق پژوهش‌خواهد داشت .

(ماده ۲۰) حذف نام بازرگان ممکن است بتقاضای دادستان با وزارت بازرگانی یا قائم مقام قانونی بازرگان بموجب حکم دادگاه بعمل آید . رای دادگاه قابل پژوهش است.

(ماده ۲۱) ثبت یا حذف اسامی بازرگانان باید پس از ثبت در دفتر ثبت بازرگانی در روزنامه رسمی کشور آگهی بشود .

ماده (۲۲)هرشخصی که‌نام‌او دردفتر ثبت بازرگانی بعنوان بازرگان ثبت شده‌باشد بازرگان شناخته میشود مگر آنکه خلاف آن بموجب حکم‌قطعی دادگاه ثابت شود ولی در هر حال شخصی که نام خود را بـه ثبت رسانیده نمی تواند خود را غیرتاجر معرفی نماید .

ماده (۲۳) هرگاه شخصی که‌مکلف به ثبت نام در دفتر ثبت بازرگانی میباشد ظرف مدت یکماه از تاریخ شروع بکار نام خود را ثبت نکند تاتاریخ ثبت نمیتوانند در مقابل اشخاص ثالث مدعی تاجر بودن‌خود شودولی در هر حال بمنظور عدم انجام تعهدات نمیتواند خود را غیر تاجر معرفی کند

ماده (۲۴) هر شخصی که نام او در دفتر ثبت بازرگانی به ثبت‌رسیده است مکلف است در کلیه اسنادو صورت حسابها و نشریات خود در ایران شماره ثبت خود و محل‌آنرا قید کند .

ماده ۲۵ـ متخلفین ازمواد ۱۳ـ۱۴ـ۱۵ـ۱۶ـ۱۸ـ۲۴ـبدرخواست رئیس ثبت‌شرکتها بجزای نقدی‌از پنجهزار ریال‌تاپنجاه هزارریال محکوم‌میشوند.

باب سوم شرکتهای بازرگانی

ماده (۲۶)شرکتهای بازرگانی‌بر هفت قسم است :

۱ـشرکت تضامنی
۲ـشرکت نسبی
۳ـشرکت مختلط غیرسهامی
۴ـ شرکت بامسئولیت محدود
۵ـشرکت سهامی
۶ـشرکت مختلط سهامی
۷ـشرکت تعاونی

فصل اول شرکتهای تضامنی

ماده (۲۷)شرکت تضامنی شرکتی است که‌بین دویاچند نفر که‌دارای مسئولیت تضامنی می‌باشندبرای‌امور بازرگانی تحت اسم مخصوصی‌تشکیل میگردد .

ماده (۲۸) اسم مخصوص هرشرکت عبارت ازاسمی است که‌شامل اسامی تمام شرکاء ضامن آن شرکت باشد ممکن است دراسم مخصوص بذکر اسامی یك یاچند نفراز شرکای ضامن اکتفا شود ولی دراین صورت قید عبارت «وشرکاء» و«برادران » و امثاله درآخرآن‌برحسب‌مورد الزامی است .

ماده (۲۹) شرکت تضامنی به موجب شرکت‌نامه ای‌تشکیل میشود که باید در دو نسخه تنظیم گردد.

یکی‌از نسختین‌بدفتر ثبت‌شرکت های حوزه اصلی شرکت تسلیم‌شده ونسخه دیگردر مرکز اصلی‌شرکت باقی خواهد ماند .

ماده (۳۰) ذکر نکات ذیل در شرکت نامه الزامی است :

۱ـ اسم و مرکز اصلی شرکت.
۲ـ اسامی کلیه شرکاء .
۳ـ موضوع و مد تشرکت .
۴ـ میزان سرمایه شرکت .
۵ـ میزان‌حصه هر یك ازشرکاء

ماده (۳۱) شرکت تضامنی . دارای اساسنامه خواهد بودکه‌درآن مقررات مربوط به سازمان اداری شرکت و تقسیم سود و زیان و انحلال شرکت و هر موضوع دیگر تا آنجا که مخالف این قانون‌نباشد قید میگردد .

ماده (۳۲) شرکت تضامنی‌وقتی تشکیل میگردد که تمام سرمایه نقدی آن تادیه و آورده های غیر نقدی نیز تقویم و تسلیم شده و مورد تصویب کلیه شرکاء قرار گرفته باشد تقویم آورده های غیر نقدی باید به تراضی تمام شرکاء صورت گیرد .

ماده (۳۳) در شرکت تضامنی شرکاء باید لااقل یك نفر از میان خود یاازخارج بسمت مدیری‌انتخاب نمایند .

ماده (۳۴) در صورتیکه مدیر از خارج انتخاب شده باشد باید در کلیه قرار داد ها و اوراق و ـ اسناد و غیره جلوی امضاء مدیر عبارت (مدیر غیر شریك) بطور واضح و خوانا قید گردد .

ماده ۳۵ـ مدیر یا مدیران‌ممکن است در شرکت نامه یا اساسنامه معین شده و با انتخاب آنها بعدا بعمل آید . در صورتیکه مدیر در شرکتنامه معین شده باشد عزل او بدون انحلال شرکت‌باید باتفاق‌آراء صورت بگیرد و شخص مدیر نیز در صورتیکه از خارج انتخاب نشده باشد در دادن رای شرکت میکند در مورد مدیری که در اساسنامه معین شده است عزل و استعفای او تابع مقررات اساسنامه است و در صورتیکه اساسنامه شرکت باشد باکثریت عددی دو ثلث کلیه‌شرکاء صورت میگیرد مشروط بر اینکه دارای بیش از نصف سرمایه‌شرکت باشند .

مدیری که از خارج انتخاب شده است همیشه می‌تواند استعفاء بدهد وعزل او تابع مقررات اساسنامه است .

ماده ۳۶ـدر کلیه معاملات و قرار داد هائیکه مدیر بنام شرکت منعقد می‌سازد باید علاوه بر امضای مدیر مهرشرکت که‌شامل اسم مخصوص آنست بکار برده شود.

ماده ۳۷ـ هرگاه بر اثر فوت‌یا برکناری مدیری نام مدیریامدیران جدید به ثبت نرسیده باشد هریك ازشرکاء در برابر اشخاص ثالث نماینده شرکت تلقی میشود .

ماده ۳۸ـ مدیر یا مدیران در انجام کلیه امور شرکت مجازمی‌ـ باشند مگر اینکه خلاف آن در اساسنامه تصریح شده باشد .

ماده ۳۹ـ در صورت وجوددلائل موجه هر شریك می‌تواند از دادگاه تقاضا نماید مدیر یا مدیران را معزول کند اعم از اینکه مدیر در شرکتنامه یااساسنامه تعیین و یا بعدا انتخاب شده باشد .

دادگاه میتواند موقتا مدیر یا مدیران راتا صدور حکم قطعی از دخالت در امور شرکت منع کندو مراتب باید در دفتر ثبت شرکت ها قید و آگهی شود .

ماده ۴۰ـ شرکت مسئول جبران خساراتی میباشد که مدیران آن بعنوان مدیریت بر خلاف قانون انجام میدهند .

ماده ۴۱ـ حدود مسئولیت مدیر یامدیران شرکت همان حدود مسئولیت وکیل است در برابر موکل .

ماده ۴۲ـ درشرکت تضامنی هر شریك متضامنا با سایر شرکاء مسئول پرداخت کلیه دیون شرکت میباشد وهیچ شریکی نمی‌تواند به استناداینکه میزان بدهی شرکت‌از حدود آورده او تجاوز میکند از تادیه قروض شرکت امتناع ورزد. هرترتیبی که بر خلاف این اصل بین شرکاء داده شود در مقابل اشخاص ثالث کان لم یکن‌خواهد بود ... معذلك مادام که شرکت تضامنی منحل نشده است مطالبه دیون آن باید از خود شرکت بعمل آید .

در روابط شرکاء با یکدیگر مسئولیت هر یك در تادیه دیون شرکت به نسبت آورده او خواهد بود مگر اینکه در شرکتنامه با اساسنامه ترتیب دیگری اتخاذشده باشد .

ماده ۴۳ـ هر کس بعنوان‌شریك ضامن درشرکت تضامنی موجودی داخل شود متضامنابا سایر شرکاء مسئول قروضی هم خواهد بود که شرکت قبل از ورود او داشته‌است اعم از اینکه در اسم شرکت‌تغییری داده شده یانشده باشد .

هر قرار دادی که بر خلاف این ترتیب بین شرکاء داده شده باشد در مقابل اشخاص ثالث کان‌لم‌یکن خواهد بود ولی شریك جدید الورود می‌تواند آورده خود را که بمصرف پرداخت دیون سابق شرکت رسیده است ازسایر شرکاء مطالبه کند مگر آنکه ترتیب دیگری بین شریك تازه وارد وسایرشرکاء‌مقرر شده باشد .

ماده (۴۴) در شرکت تضامنی ورشکستگی شرکاءملازمه باورشکستگی شرکت ندارد . ورشکستگی شرکت نیز ملازمه باورشکستگی شریك‌ندارد ولی پس از صدور حکم ورشکستگی شرکت در صورت امتناع هر یك از شرکاء ضامن از پرداخت دیون‌شرکت میتوان صدور حکم ورشکستگی‌چنین شریکی را نیز از دادگاه تقاضانمود.

ماده (۴۵) هر گاه شرکت تضامنی منحل شود مادام که قروض شرکت از دارائی آن تادیه نشده هیچیك از طلبکاران شخصی شرکاء حقی به دارائی شرکت نخواهند داشت ۱۰گر دارائی شرکت برای پرداخت‌قروض آن کفایت نکند طلبکاران شرکت حق دارند بقیه طلب خود را از تمام یا فرد فرد شرکاء ضامن مطالبه‌کنند و بر طلبکاران شخصی شرکاء حق تقدم نخواهند داشت .

ماده (۴۶) بورشکستگی شرکت تضامنی بعد از انحلال نیز میتوان حکم داد مشروط بر اینکه دارائی شرکت تقسیم نشده باشد .

ماده (۴۷) طلبکاران شخصی شرکاء حق ندارند طلب خود را از دارائی شرکت تامین یا وصول کنند ولی میتوانند نسبت به سهمیه مدیون خود از منافع شرکت یا سهمی که در صورت‌انحلال شرکت ممکن است بمدیون مزبور تعلق گیرد هر اقدام قانونی که مقتضی باشد بعمل آورند

ماده (۴۸) طلبکاران شخصی شرکاء در صورتیکه نتوانسته باشند طلب خود را بوسیله اظهار نامه رسمی خود وصول کنند و یا سهم مدیون از منافع شرکت کافی برای تادیه طلب آنها نباشد می توانند انحلال شرکت را تقاضا نمایند . اعم از اینکه شرکت برای مدت محدودیاغیر محدود تشکیل شده باشد مشروط بر اینکه لااقل ششماه قبل قصد خود را بوسیله اظهار نامه رسمی باطلاع‌شرکت‌رسانده‌باشنددراینصورت شرکت یا بعضی از شرکاء میتوانند مادام که حکم نهائی انحلال صادر نشده است با تادیه طلب دائنین مزبور تا میزان دارائی مدیون در شرکت یا باجلب رضایت آنان بـه طریق دیگر از انحلال شرکت‌جلوگیری کنند .

ماده (۴۹) در صورت ورشکستگی یکی از شرکاء و همچنین در صورتی که یکی از طلبکاران شخصی شرکاء طبق ماده فوق انحلال شرکت را تقاضا کند سایر شرکاء میتوانندسهمی آن شریك را از دارائی شرکت نقدا تادیه کرده و اورا از شرکت خارج کنند بدون اینکه شرکت منحل گردد و مراتب باید در دفتر ثبت شرکت ها ظرف یکماه از تاریخ خروج به ثبت برسد .

ماده (۵۰) مدیون شرکت نمی‌تواند در مقابل طلبی که ممکن است از یکی از شرکاء داشته باشد استناد به تهاتر کند و شریك نیز نمی‌تواند در مقابل قروضی که ممکن است طلبکار او بشرکت داشته به تهاتر استنادنماید معذالك کسیکه طلبکار شرکت و مدیون یکی از شرکاء بود وپس از انحلال شرکت‌طلب او لاوصول مانده است در مقابل آن شریك میتواند به تهاتر استناد کند.

ماده (۵۱) در شرکت تضامنی هیچیك از شرکاء نمی تواند سهم‌ـ الشرکه خود را بدیگری منتقل کند مگر با رضایت تمام شرکاء

ماده (۵۲) در شرکت تضامنی‌منافع بنسبت آورده ها بین شرکاء تقسیم میشود مگر اینکه در شرکت نامه یا اساسنامه ترتیب دیگری اتخاذ شده باشد .

ماده (۵۳) اگر در نتیجه ضرر های وارده سرمایه شرکت کم شود مادام که این کم بود جبران نشده تادیه هر نوع منفعت به شرکاء ممنوع است‌ولی در هر حال شرکت نمی تواند هیچ یك از شرکاء را بتکمیل سرمایه ای که بعلت ضرر های وارده کم شده است ملزم کرده و یا اورا مجبور سازد بیش از سهمی که در شرکت نامه مقرر شده است بشرکت بپردازد .

ماده (۵۴) سود شرکت بعد از تنظیم ترازنامه بین شرکاء قابل‌تقسیم خواهد بود .

امشب درسینما
پلازا
موفقترین و جذابترین فیلم سال

بزن بریم هالیوود
برنامه آینده سینماهای
پلازا ـ سعدی
شاهکار هراس‌انگیز رنگی ـ دوبله بفارسی
دراکولا

آجرماشینی بقیمت بسیار نازل
شرکت سهامی لوازم ساختمان بانك رهنی ایران برای آشنائی عموم مردم بامتیازات واستحکام فوق‌العاده آجرهای ماشینی وافزودن بر زیبائی ساختمانها تامدت یك‌ماه آجر ماشینی رابقیمت بسیار نازل‌بفروش میرساند. ازاین فرصت استفاده فرمائید.
نشانی ـخیابان پهلوی بالای تخت‌جمشید کوی فیروزگرشماره۱۱
آ ـ ۷۷۱۹ ۱ـ۳

تریلی
ماشین آلات کشاورزی
موتور برقی
موتور دیزل
کارخانه های روغن کشی
آلمان کامل بگمرك وارد شده
باظرفیتهای ۸۰۰ و ۵۵۰ کیلوگرم درهرساعت
برای مشخصات کامل مراجعه فرمائید :
شرکت سهامی ماشین‌آلات‌ایران
شاهرضا شماره ۷۷۰ مقابل
زایشگاه تلگرافی ماشینکوتهران
تلفن ۳۹۶۳۰
کارخانه روغن کشی
تراکتور
آ ـ ۱۰۰۰۸

شرکت هواپیمائی پارس
PAS
از اول تیرماه شما را بمسافرت با هواپیمای
DC-7C بدون توقف به اروپا
دعوت میکند

هفته‌ای سه بار ساعت ۳۰ر۲۲
یکشنبه و شنبه — ژنو
سه شنبه و جمعه — پاریس
یکشنبه و سه شنبه — بروکسل
یکشنبه و جمعه — لندن
شام را درتهران صرف کنید
وصبح زود به‌مقصد خود دراروپا برسید
برای ذخیره جا وکسب اطلاعات بآژانس مسافرتی‌خود ویاشرکت سهامی مسافرتی ایران (ایتا)
نماینده کل شرکت هواپیمائی پارس خیابان فردوسی ـ شماره ۶۷ ـ تلفن ۶۹۹۸۸ ـ ۶۸۹۹۷ مراجعه فرمائید .
آ ـ ۱۰۱۱۰

ماده (۵۵) هیچ شریکی نمی تواند بدون رضایت سایر شرکاء به حساب شخصی خود یا بحساب شخص ثالث تجارتی از نوع تجارت شرکت نموده و یا بعنوان شریك ضامن با شریك با مسئولیت محدود در شرکت دیگری که نظیر آن تجارت را دارد داخل شود .

۳- انحلال شرکتهای تضامنی

(ماده ۵۶) شرکت تضامنی در موارد ذیل منحل می شود :

۱- در صورت ورشکستگی .

۲- در مواردی که موضوع شرکت انجام گرفته باشد ویا انجام گرفتن آن امکان پذیر نباشد .

۳- وقتی که شرکت برای مدت معینی تشکیل شده ومدت مزبور منقضی شده باشد .

۴- در صورت فوت یکی از شرکاء مگراین که سایرشرکاءمایل به بقاء شرکت بوده وقائم مقام قانونی متوفی نیز به بقاء شرکت رضایت دهد .

درصورتی که سایر شرکاء به بقاء شرکت تصمیم گرفته باشند قائم مقام قانونی متوفی باید ظرف ششماه از تاریخ فوت رضایت یا عدم رضایت خودرا راجع به بقاء شرکت کتبا اعلام نماید. درصورت اعلام رضایت قائم مقام متوفی نسبت باعمال شرکت در مدت مزبور از نفع و ضرر سهیم خواهند بود ولی در صورت اعلام عدم رضایت فقط در منافع آن مدت شریك میباشند.

در صورتیکه اعلام عدم رضایت از طرف قائم مقام متوفی سایرشرکاء میتوانند با پرداخت سهمیه شریك مزبور از انحلال شرکت جلوگیری نمایند . عدم اعلام رضایت از تاریخ فوت یکی از شرکاء تا ششماه بهر جهت در حکم اعلام عدم رضایت است .

۵- در صورت حجر یاورشکستگی یکی از شرکاء ویا در صورتی که طلبکاران شخصی یکی از شرکاء انحلال شرکت را برای وصول طلب خود از دادگاه تقاضا نمایند .

در صورت اخیر سایر شرکاء با پرداخت دین شریك مدیون تا حدود دارائی او در شرکت می توانند از انحلال شرکت جلو گیری کرده وشریك مدیون را از آن خارج سازند .

۶- در صورت تراضی کلیه شرکاء

۷- درمواردی که شرکت نامه یا اساسنامه حق تقاضای فسخ شرکت را بشریك یا شرکاء داده باشد در این صورت تقاضای فسخ بایدشش ماه قبل به شرکاء اعلام شود وناشی از قصد احراز نباشد اگر طبق اساسنامه باید سال بسال به حساب شرکت رسیدگی شود فسخ درموقع ختم محاسبه سالیانه بعمل می‌آید.

۸- در صورتی که یکی ازشرکاء بدلائلی انحلال شرکت را از دادگاه تقاضا نماید و دادگاه دلائل را موجه دانست و حکم انحلال صادر نماید . دراین صورت هر گاه دلائل انحلال منحصرا مربوط بشریك یا شرکاء معینی باشد دادگاه می‌تواند به‌تقاضای سایر شرکاء بجای انحلال حکم اخراج آن شریك یا شرکای معین را صادر نماید .

ماده (۵۷) در مورد ورشکستگی یکی از شرکاء انحلال وقتی صورت می گیرد که مدیر تصفیه کتبا تقاضای انحلال شرکت را نموده واز تقاضای مزبور ششماه گذشته و شرکت مدیر تصفیه را از تقاضای انحلال منصرف نکرده باشد .

ماده (۵۸) در صورتی که شرکت بعداز انقضای مدت آن انحلال‌خود را به اداره ثبت شرکت ها اعلام نکند مادام که انحلال به اداره‌ثبت شرکتها اعلام نشده وبه ثبت نرسیده باشد شرکت باقی خواهد ماند .

ماده (۵۹) مدیر یا مدیران شرکت تضامنی که انحلال شرکت را (بهر جهتی از جهات اعم از انقضای مدت یا غیر از آن) ظرف سه روز به اداره ثبت شرکت ها اعلام نکنند علاوه بر مسئولیت های قانونی به تقاضای دادستان یا اداره ثبت شرکتها یا اشخاص ذینفع هر یك برای هر روز تاخیر از یك تا ۵ پهلوی طلا به جزای نقدی بحکم دادگاه شهرستان محکوم میشوند - این حکم قطعی خواهد بود.

ماده ۶۰ - در صورت فوت مدیر شرکت قائم مقام او باید بلافاصله کلیهٔ شرکا عرا از فوت مدیر مطلع سازد و در این صورت قائم مقام می تواند بجای مدیر متوفی شرکت را تا تعیین مدیر اداره کند.

ماده ۶۱ - در صورت انحلال شرکت تضامنی مدیران و هر یك از شرکاء ملزم به ثبت مراتب در دفتر ثبت شرکتها میباشند اقدام یکی از آنهارافع مسئولیت‌سایرین است .

ماده ۶۲ - در صورت درخواست انحلال شرکت از دادگاه هر یك‌از شرکاء می تواند تقاضای‌اقدامات تامینه نماید.

ماده ۶۳ - خروج شریك یا بعضی از شرکاء موجب انحلال شرکت نخواهد شد مگر آنکه خلاف آن‌در شرکت نامه یااساسنامه پیش بینی شده باشد.

ماده ۶۴ - هرگاه در شرکت تضامنی بیش از دو شریك وجود نداشته باشد و یکی از آنهاتقاضای انحلال کرده و یا بخواهد ازشرکت خارج شود شریك دیگری می‌تواند با پرداخت سهم‌الشرکه و انتخاب شریك جدید از انحلال شرکت جلوگیری کند.

ماده ۶۵ - حصه‌ای که بشریك مایل بخروج از شرکت تعلق می‌گیرد با تراضی کلیه شرکاءتعیین میگردد.

در صورت عدم توافق و سکوت شرکتنامه یا اساسنامه دادگاه با در نظر گرفتن دارائی شرکت و سایر جهات هنگام خروج شریك حصه اورا تعیین خواهد کرد.

ماده ۶۶ - خروج شریك و همچنین ادامه شرکت با همکاری سایر شرکاء و ورود شریك جدید باید بدفتر ثبت شرکتها منعکس گشته و آگهی شود.

ماده ۶۷ - انحلال شرکت‌بحقوق وتعهدات آن لطمه‌ای وارد نخواهد کرد.

۴- تصفیه امور شرکت‌تضامنی

ماده ۶۸ - تصفیه امور شرکت تضامنی پس از انحلال موافق مواد ذیل خواهد بود مگر در مورد ورشکستگی که‌تابع مقررات‌مربوط بورشکستگی است .

ماده ۶۹ - امر تصفیه با مدیر یا مدیران شرکت است مگر اینکه شرکاء اشخاص دیگری را ازخارج یا از بین خود برای تصفیه معین نمایند .

در صورت عدم توافق شرکاء متصدی یا متصدیان تصفیه طبق تصمیم دادگاه‌شهرستان معین‌خواهد شد.

اسامی متصدی یا متصدیان‌تصفیه ولو اینکه مدیر یا مدیران باشند باید در دفتر ثبت شرکتها به ثبت رسیده و آگهی شود.

ماده ۷۰ - هنگام تصفیه شرکت هیچیك از شرکاء حقی بآورده عینی خود نخواهد داشت .

ماده ۷۱ - وظیفه متصدی یا متصدیان تصفیه خاتمه دادن بکار های جاری و اجرای تعهدات شرکت و وصول مطالبات و تقسیم دارائی شرکت می باشد .

ماده ۷۲ - اگر برای اجرای تعهدات شرکت معاملات جدیدی لازم شود متصدیان تصفیه درانجام آن مجاز خواهند بود .

ماده ۷۳ - متصدیان تصفیه حق دارند مستقیما یا توسط وکیل از طرف شرکت در دادگاه اقامه دعوی یا دفاع نمایند.

ماده (۷۴) متصدی تصفیه حق سازش و تعیین داور نخواهد داشت مگر با اجازه شرکاء و یادر موارد داوری اجباری .

ماده (۷۵) آن قسمت از دارائی شرکت که در مدت تصفیه مورد احتیاج نیست بطور موقت بین‌شرکاء تقسیم میشود ولی متصدیان تصفیه باید معادل قروضی که هنوز موعد تادیه آن نرسیده است و همچنین معادل مبلغی که در حساب بین‌شرکاء مورد اختلاف است موضوع نمایند.

متصدیان تصفیه موظفند حساب شرکاء را نسبت بیکدیگر و سهم هر یك را از نفع و ضرر معین کنند. درصورت بروز اختلاف در تقسیم به دادگاه شهرستان مراجعه‌خواهد شد .

ماده (۷۶) شرکت در حال تصفیه مسئول جبران خساراتی نیز خواهد بود که از تخلفات متصدیان تصفیه بعنوان متصدی تصفیه وارد میشود.

ماده (۷۷) متصدیان تصفیه به محض شروع بکار موظف بتنظیم صورت دارائی و ترازنامه میباشند ودر صورتیکه امر تصفیه بطول‌انجامد هر ساله تنظیم ترازنامه اجباری‌است

ماده (۷۸) دارائی شرکت پس از تادیه دیون آن به نسبت آورده بین شرکاء تقسیم خواهد شد مگر اینکه در شرکتنامه و یا اساسنامه ترتیب دیگری مقرر شده باشد .

متصدیان تصفیه مکلفند پایان تصفیه را باداره ثبت شرکتها اعلام دارند تامراتب ثبت و آگهی شودو اسم مخصوص شرکت از دفتر ثبت شرکتها و دفتر ثبت بازرگانی حذف شود .

ماده (۷۹) تقسیم دارائی شرکت تضامنی بین شرکاء خواه ضمن مدت تصفیه خواه پس از ختم آن ممکن نیست مگر اینکه قبلا سه مرتبه متوالی مراتب در مجله رسمی ویکی از روزنامه های کثیرالانتشار آگهی‌شود

ماده (۸۰) تخلف از ماده قبل متصدیان تصفیه را مسئول خسارت طلبکارانی قرار خواهد داد که بطلب خود نرسیده اند .

ماده (۸۱) دفاتر و سایر مدارك شرکت منحل شده‌تاده سال ازتاریخ اعلام پایان تصفیه و حذف اسم مخصوص در مکانی که با موافقت شرکاء تعیین میشود و یا در صورت عدم توافق در محلی که نماینده‌ثبت تعیین‌خواهدکرد نگاهداری‌خواهدشدو شرکاء یاقائم مقام هر یك از آنها حق مراجعه بآن را خواهند داشت.

ماده (۸۲) هر شرکتی مجاز است در اساسنامه خود برای تصفیه‌ترتیب دیگری مقرر دارد ولی در هرحال‌آن مقررات نباید مخالف مواد مربوط‌به تصفیه مذکور در این قانون باشد.

۵ - مرور زمان در شرکتهای‌تضامنی

ماده (۸۳) مدت مرور زمان در دعاوی اشخاص ثالث علیه شرکاء یاقائم مقام آنها راجع به معاملات شرکت پنجسال است مبداء مرور زمان روزی است که انحلال شرکت یاکناره گیری شریك یا اخراج اواز شرکت پس از ثبت در دفتر ثبت شرکت ها در روزنامه رسمی آگهی شده باشد.

ماده ۸۴ - در صورتیکه طلب‌پس از آگهی قابل مطالبه شده باشد مرور زمان از روزی شروع‌میشود که طلبکار حق‌مطالبه پیدا کرده است .

مرور زمان ماده قبل شامل‌دعاوی شرکاء علیه یکدیگر با طلبکاری که نسبت باموال تقسیم شده بین شرکاء ادعائی دارد نمیشود .

تبصره - دعاوی که برای اتهام مرور زمان کمتر یا بیشتری معین شده‌است از مقررات ماده۸۳مستثنی خواهد بود .

ماده ۸۵ - تعقیب‌شرکت‌یا هریك از شرکاء مرور زمان را نسبت به سایر شرکاء نیز قطع میکند مگر شرکائی که از شرکت خارج شده‌اند .

فصل دوم
شرکتهای نسبی

ماده ۸۶ شرکت نسبی شرکتی است که برای امور بازرگانی بین دو یا چند نفر تحت اسم مخصوص تشکیل میگردد .

مسئولیت هر شریك در هر حال به نسبت آورده او در شرکت میباشد ولو اینکه دیون شرکت از حدود دارائی آن تجاوز کند .

ماده ۸۷ - کلیه مقررات مربوط به شرکت های تضامنی تا آنجاکه مخالف اصل نسبی بودن مسئولیت شرکاء نباشد در شرکت های‌نسبی نیز لازم‌الرعایه است .

فصل سوم
شرکتهای مختلط غیر سهامی

ماده ۸۸- شرکت مختلط غیر سهامی شرکتی است که برای امور بازرگانی بین دو یا چند نفر که لااقل‌یکی‌از آنهادارای‌مسئولیت تضامنی است تحت اسم مخصوص تشکیل میگردد .

شرکای غیر ضامن (شرکای‌با مسئولیت محدود) فقط تا میزان آورده خود مسئول پرداخت دیون و زیانهای وارده شرکت میباشند مگر اینکه در شرکتنامه‌واساسنامه ترتیب دیگری پیش بینی شده‌باشد.

ماده ۸۹ - در شرکت مختلط غیر سهامی هر یك از شرکاءبامسئولیت محدود که اسمش جزء اسم‌شرکت باشد در مقابل طلبکاران شرکت شریك ضامن محسوب خواهد شد.

ماده ۹۰- در شرکت مختلط‌غیر سهامی اشخاص حقوقی نمی‌توانند بعنوان شریك ضامن وارد شوند .

ماده ۹۱ - روابط بین شرکاء با توجه بمواد ذیل تابع اصول شرکت های تضامنی است . مگر آنکه در شرکتنامه خلاف آن قید شده باشد .

ماده ۹۲- اداره شرکت بعهده شریك یا شرکای ضامن است .

ماده ۹۳- شرکای بامسئولیت محدود بهیچوجه حق اداره امور شرکت را نداشته و نمیتوانند مانع انجام اموری گردند که معمولا برای اداره امور شرکت‌لازم‌میباشد.

ماده ۹۴ - شرکای با مسئولیت محدود میتوانند از ترازنامه وضمائم آن و حساب سود و زیان شرکت رونوشت برداشته و با مراجعه بدفاتر تجارتی وسایرمدارك در صحت آنها تحقیق بعمل آورند.

ماده ۹۵- در صورتیکه شرکای بامسئولیت محدود برای امرتحقیق به متخصصینی که شخصا نفعی در شرکت دارند رجوع نمایند ممکن است بنا بدرخواست سایر شرکاء متخصصین دیگری بجای آنها بوسیله دادگاه تعیین گردد .

ماده ۹۶- اداره شرکت مختلط غیر سهامی بعهده شریك‌یاشرکای ضامن میباشد و حدوداختیارات آنها همان است که در مورد شرکاء شرکتهای تضامنی مقرر است طلبکاران‌شرکت در صورتی‌میتوانند بر شرکای ضامن برای وصول‌طلب خود اقامه دعوا نمایند که شرکت منحل شده باشد .

ماده ۹۷- در مورد تعهداتی که شرکاء شرکت مختلط غیر سهامی ممکن است قبل از ثبت شرکت کرده باشند شریك با مسئولیت محدود در مقابل اشخاص ثالث در حکم شریك ضامن خواهد بود مگر ثابت نماید که اشخاص مزبور از محدود بودن مسئولیت او اطلاع داشته اند .

ماده ۹۸ - هیچ شریك‌بامسئولیت محدود نمی‌تواند بدون‌رضایت سایر شرکاء با انتقال تمام یا قسمتی از سهم‌الشرکه خود بشخص ثالثی او را داخل شرکت کند و چنانچه یك یا چند نفر از شرکاء با مسئولیت محدود حق خود را در شرکت بدون اجازه سایرین کلا یابعضا بشخص ثالثی واگذار نمایند شخص‌مزبور حق بازرسی و دخالت درامورشرکت را نخواهد داشت .

ماده ۹۹ - هرگاه آورده یکی از شرکای بامسئولیت محدوداز شرکت و یا خود شریك بیش از میزان واقعی آن‌معرفی کرده‌باشد مسئولیت آن شریك و شرکت در پرداخت دیون شرکت در حدودمیزان‌معرفی شده خواهد بود .

ماده ۱۰۰ - طلبکاران شرکت میتوانند در دادگاه ثابت نمایندکه بهای واقعی آورده های غیر نقدی کمتر از بهائی است که از طرف شرکت تعیین شده‌است .

ماده ۱۰۱ - مقررات ماده ۵۰ در مورد شرکای ضامن شرکت های مختلط غیر سهامی نیز رعایت خواهد شد .

ماده ۱۰۲ - مقررات ماده ٤٤ نسبت بورشکستگی شرکاء اعم از ضامن یا بامسئولیت محدود درمورد شرکتهای مختلط غیر سهامی نیز لازم الرعایه است .

ماده ۱۰۳ - شریك‌بامسئولیت محدود در صورتی میتواند بهره و یا سود مطالبه کند که موجب‌تقلیل سرمایه شرکای بامسئولیت محدود نگردد و اگر در نتیجه ضررهای وارده سهم‌الشرکه‌شریك‌بامسئولیت محدود کسر شده مادام که این کمبود جبران نشده تادیه هرنوع بهره یا سودی باو ممنوع است .

هرگاه وجهی بر خلاف حکم فوق‌تادیه گردید شریك بامسئولیت محدود تا معادل وجه دریافتی‌مسئول تعهدات شرکت‌است مگر دروردی که باحسن نیت وباعتبار بیلان‌مرتبی وجهی گرفته باشد .

ماده ۱۰۴ - هرکس بعنوان شریك‌با مسئولیت محدود درشرکت مختلط غیر سهامی موجودی داخل شود تا حد آورده خود مسئول قروضی نیز خواهد بود که شرکت قبل از ورود او داشته است اعم از اینکه اسم شرکت عوض شده یا نشده باشد و هر شرطیکه برخلاف این ترتیب باشد در مقابل اشخاص ثالث کان‌لم‌یکن خواهد بود .

ماده ۱۰۵ طلبکاران شخصی شرکاء حق ندارند طلب خود را از دارائی شرکت تامین یاوصول کنند ولی میتوانند نسبت بسهمیه مدیون خود از منافع شرکت با سهمی که در صورت‌انحلال شرکت‌ممکن‌است بمدیون مزبور تعلق گیرد هراقدام قانونی که مقتضی‌باشد بعمل آورند

طلبکاران شخصی شرکاء در صورتی که نتوانسته باشند طلب خود را از دارائی شخصی مدیون خود وصول کنند و سهم مدیون از منافع شرکت کافی برای تادیه طلب آنها نباشد میتوانند انحلال شرکت را تقاضا نمایند (اعم از اینکه شرکت برای مدت محدود و یا غیر محدود تشکیل شده باشد) مشروط براینکه لااقل ششماه قبل قصد خود را بوسیله اظهار نامه رسمی باطلاع‌شرکت رسانیده‌باشند دراین صورت شرکت یا بعضی از شرکاء میتوانند مادام که‌حکم‌نهائی انحلال صادر نشده با تادیه طلب دائنین مزبور تاحد دارائی مدیون‌در شرکت یابا جلب رضایت آنان به طریق دیگری از انحلال شرکت جلوگیری کنند .

ماده ۱۰۶- اگر دارائی شرکت برای تادیه تمام قروض آن کافی نباشد طلبکاران آن حق دارند بقیه طلب خود را از دارائی شخصی تمام یا هریك از شرکاء ضامن وصول کنند و با طلبکاران شخصی‌شرکاء هیچ فرقی نخواهند داشت .

ماده ۱۰۷ - اگر شریك ضامن بیش از یکنفر باشد مسئولیت شرکای ضامن در مقابل‌طلبکاران شرکت ورابطه آنها بایکدیگرتابع مقررات شرکت های تضامنی‌خواهد بود.

ماده ۱۰۸ -مقررات مربوط به انحلال، تصفیه ومرور زمان مذکور درشرکت های تضامنی درشرکت های مختلط غیر سهامی نیز جاری است.

ماده ۱۰۹- درصورت ورشکستگی یکی از شرکاء وهمچنین درصورتی که یکی از طلبکاران شخصی‌یکی از شرکاء بموجب ماده ٤٨ این قانون انحلال شرکت راتقاضاکرد سایر شرکاء میتوانند سهمی آن شریك را ا زدارائی شرکت نقدا تادیه واوزا از شرکت خارج کنند.

ماده ۱۱۰- مرك یا حجر یا ورشکستگی شریك یاشرکاء با مسئولیت محدود موجب انحلال شرکت نمیشود.

فصل چهارم -شرکت های با- مسئولیت محدود

ماده ۱۱۱- شرکت بامسئولیت محدود شرکتی است‌که بین دویا چند شخص برای موضوع معینی تشکیل میشود وهریك از شرکاء بدون اینکه سرمایه آن به سهام یا قطعات سهام تقسیم گردد فقط تامیزان آورده خود مسئول قروض وتعهدات شرکت است.

ماده ۱۱۲- شرکت با مسئولیت محدود شرکت بازرگانی محسوب است ولواینکه موضوع آن امرغیر بازرگانی باشد.

ماده ۱۱۳- شرکت های بیمه و بانك‌ها نباید بصورت شرکت با مسئولیت محدود درآیند.

ماده ۱۱۴- دراسم شرکت باید عبارت (بامسئولیت محدود) قید گردد والاشرکت در مقابل‌اشخاص ثالث شرکت تضامنی محسوب خواهد شد.

اسم شرکت نباید متضمن اسم هیچیك از شرکاء باشد والاشریکی که اسم اودراسم شرکت قید شده است درمقابل اشخاص ثالث حکم شریك ضامن درشرکت تضامنی را خواهد داشت. ناتمام

با توجه و عنایت مخصوص شاهنشاه

جوانی که از دو پا عاجز بود صاحب کیوسك کفاشی شد

در مسافرتی که شاهنشاه و علیاحضرت ملکه‌فرح پهلوی بصفحات شمال فرمودند جوان افلیجی بنام حسن روشنی یکی از اهالی چالوس که‌ازدو پا عاجز بود توجه شاهنشاه و ملکه مهربان را جلب کرد شاهنشاه با مشاهده وضع این جوان دچار تاثر شدند و چون ضمن سئوالاتی باستحضار رسید که این جوان بیکار است بهمین جهت اعلیحضرت همایونی بمتصدی اداره املاك دستور فرمودند که یك‌کیوسك کفاشی مدرنی برای وی ساخته شود تا از این راه‌هزینه‌معاش او تامین‌گردد. در اجرای اوامر شاهانه از همان‌موقع مسئولین اداره املاك پهلوی نوشهر در صدد تهیه کیوسك زیبائی برای حسن‌روشنی برآمدند و این کیوسك چند روز قبل با کلیه وسائل‌کفاشی در محل مناسبی دائر شد و تحویل‌آن جوان عاجز گردید. اینك حسن روشنی با توجه و عنایت پدر تاجدار خود صاحب کیوسك‌کفاشی مدرنی شده و با رونقی که در کسب او پدید آمده بزندگی آینده خویش امید وار گردیده است و خوشحالی او در وصف نمی‌گنجد گزارش بالا راخبرنگار مادر شهرستان‌نوشهر اطلاع داده است.

معاون نخست‌وزیر از اردوی کار کرج بازدیدکرد

طبق گزارش خبرنگار مادر کرج چند روز قبل آقای دکتر الموتی معاون نخست وزیر و سرپرست بازرسی نخست وزیری بدستور آقای دکتر اقبال نخست وزیر بکرج وارد شد و باحضور در محل اردوی کار کرج مدت دو ساعت از سازمانهای مختلف این اردو بازدید کرد.

آقای دکتر الموتی پس‌از مراجعت بتهران گزارش بازدید خود را به آقای نخست وزیر تسلیم نمود.

کمك کارگران

طبق‌گزارش‌خبرنگارمادر کرمان‌اخیرا کارگران کارخانه‌رسیندگی خورشید کرمان‌بابرداخت‌قسمتی‌ازحقوق‌ناچیزخود مبلغ ۱۵۶۵ ریال کمك نقدی برای زلزله زدگان لار جمع آوری کردند

این مبلغ‌را آقای حسینی نماینده کارگران کارخانه مزبور در اختیار نمایندگی اطلاعات در کرمان‌گذاشت تا بوسیله موسسه اطلاعات جهت کمك بزلزله زدگان لار اختصاص داده شود.

عشق و فداکاری

..... جوان بودند و هر دو امید و آرزو های فراوان داشتند. دنیا را با چشم امید مینگریستند وبر حاشیهٔ طلائی رنك افق آرزو ها، نقش آینده‌ای زیباتراترسیم‌میکردند.

قلب مهربانشان از محبتی عمیق نسبت بیکدیگر مالامال بود و این محبت بی‌آلایش توام با لطف و لذت و صفا و صمیمیت بود.

یکی در شعبه بانك صادرات و معادن مراغه با امید به آینده کار میکرد و دیگری در شعبهٔ بانك ملی آن شهرستان صدای تق‌تق ماشین تحریر را همچون سرود سعادت بگوش جان می‌شنید.

از مدتها پیش علی سلطانی و اشرف تقی‌زاده دل درگرو محبت یکدیگر نهاده بودند وچندی‌بیش‌هم‌بی‌هیچ تشریفات و سر وصدا مراسم عقد ازدواج این دوجوان انجام شده‌بود.

تصمیم داشتند جشن عروسی مفصلی برپا کنند و در آینده‌ای نزدیك دست در دست یکدیگر نهاده قدم در راه سعادت گذارند.

بخاطر انجام اینمنظور مقدس تا آنجا که توش و توان داشتند کوشیدند و هزینه جشن عروسی را فراهم آوردند.

ولی .....

بله، چهار هزار ریال مخارج جشن عروسی را کنار گذاشته بودند تا هرچه زودتر این جشن را برپا کنند وبه آرزوی دیرینهٔ خود برسند ولی دیدند که آنها می‌توانند بی‌انجام‌هیچ تشریفاتی پیوند زناشوئی خودرا رسمی کنند ولی نو عروسان زلزله زدهٔ لار و هموطنان آسیب دیده چشم امید بکمك آنان و دیگر هموطنان دارند.

فکر کردند‌که آنها می‌توانند این چهار هزار ریال مخارج عروسی راندیده بگیرند وبسادگی دست‌دردست‌یکدیگر بگذارند و خرج عروسی خودرا بزلزله‌زدگان بدهند همینکار را هم کردند و دین خودرا در برابر هموطنان مصیبت زده ادا نمودند.

فرماندار طی مراسمی اولین‌کلنك

ساختمان کشتارگاه‌مجهز زاهدان‌را بزمین‌زد

خبرنگار مادرزاهدان طی گزارشی مینویسد چندروز قبل اولین کلنك ساختمان کشتارگاه زاهدان طی مراسمی بوسیله‌ی‌آقای حداوندفرمانداراینشهرستان به زمین زده شد دراین مراسم‌که آقایان روسای دوائردولتی وجمعی از محترمین ومعتمدین شهر حضور داشتند طی گزارشی باطلاع حضار رسید که ساختمان کشتارگاه زاهدان بعداز تکمیل، یکی‌ازبزرگترین ومجهزترین کشتارگاههای کشور خواهدشد. درنقشه این ساختمان قسمت هائی برای لابراتوار وتگهداری احشام ونصب موتور برق ومنبع‌آب درنظر گرفته شده است وکارهای ساختمانی آن ظرف مدت کوتاهی به‌پایان‌میرسد.

زمین ساختمان جدید پست‌وتلگراف کاشمر تهیه شد

دراین زمین برای کارمندان هم خانه ساخته میشود

تلفن‌شهری نیز بایك‌دستگاه‌سیصد شماره‌ای تعویض‌میگردد

در مسافرت اخیر هیئت دولت بکاشمر آقای مهندس اشرافی وزیر پست و تلگراف ازاداره‌پست‌وتلگراف این شهرستان بازدیدکرد‌دراین بازدیدآقا ی‌سلیمانی‌رئیس اداره‌پست‌و تلگراف طی گزارشی احتیاجات این اداره و کارمندان آنرا باستحضار رسانید یکی از احتیاجات ضروری اداره پست و تلگراف کاشمر ایجاد ساختمان مناسبی برای اداره بود که در نتیجه مذاکرات آقای وزیر پست و تلگراف با آقای وزیر فرهنگ قرار شد که دو هزار متر مربع از زمینهای موقوفه این شهرستان برای ساختمان اداره و تامین مسکن کارمندان پست و تلگراف اختصاص داده شود. درباره تهیه و نصب دستگاههای مدرن مخابراتی و ارتباطی آقای وزیر پست و تلگراف وعده داد که پس از ایجاد ساختمان جدید اداره پست وتلگراف برای نصب دستگاههای مدرن مخابراتی نیز اقدام خواهد شد آقا ی‌مهندس اشراقی افزود برای بهبود وضع امور ارتباطی کشور بودجه ۲۴ میلیون ریالی وزارت پست و تلگراف به دویست و چهل میلیون ریال افزایش یافته است که قسمتی از این بودجه نیز سهم شهرستان کاشمر میباشد. ضمنا آقای وزیر پست و تلگراف دستور داد که دستگاه ۱۰۶ شماره ای تلفن شهری که تکافوی احتیاجات اهالی را نمی کند با یکدستگاه تلفن سیصد شماره ای تعویض گردد.

از: خبرنگار سیستان

خدا میداند!

مدتی در انتظار تکمیل و توسعه شبکه برق شهر خود زابل که بتازگی سیستان نامیده شده‌است نشستیم و چشم بدست مهندسین و کارگرانیکه مشغول انجام این‌کار بودند دوختیم تا اینکه بعداز مدتی، کار نصب موتورها و سیم کشی‌جدید برق خاتمه یافت و آماده تحویل بشهرداری شد بعداز مدتی انتظار سرانجام تاسیسات جدید برق شهر با حضور هیئت اعزامی‌سازمان‌برنامه ونمایندگان پیمانکار مربوطه‌تحویل شهرداری گردید و گرچه هنگام تحویل گرفتن تاسیسات جدیدبرق معلوم شد که این تاسیسات دارای نقائص زیادی است ولی باوعده‌هائی که‌نمایندگان شرکت پیمانکار و اعضای هیئت اعزامی سازمان برنامه درباره رفع نقائص موجود دادند شهرداری‌تاسیسات‌جدیدبرق راتحویل گرفت وحالا این نقائص کی مرتفع خواهدشد، خدا میداند!

موضوع قابل توجه دیگر اینست که چون هنگام تهیه و تنظیم برنامه تاسیسات‌جدیدبرق سیستان‌احتیاجات کلیه نقاط شهر منظور نشده‌است بهمین جهت نیروی برق فعلی برای تامین روشنائی این شهرستان کافی نیست و مردم از این لحاظ ناراحت هستند با این ترتیب آیا بهتر نبود‌که مسئولین مربوطه اول برای‌تامین‌نیروی برق کلیه نقاط شهر مطالعه میکردند وبعد بایجاد تاسیسات جدیدبرق می پرداختند تا در بین مردم ناراحتی و نگرانی بوجود نیاید؟ مرتضی‌علوی

دراجرای مسابقه فوتبال کاپ لار

مردم بندرپهلوی تاکنون کمکهای شایانی‌کرده‌اند

بطوریکه خبرنگار ما در بندر پهلوی گزارش میدهد از طرف مردم نوعدوست و نیکوکار بندر پهلوی بمنظور انجام مسابقه فوتبال کاپ مطلای‌لار در این شهرستان تاکنون کمکهای شایانی شده و اهالی در خرید بلیط ورودی این مسابقه که از طرف موسسه اطلاعات با همکاری فدراسیون فوتبال کشور در حضورواالاحضرت‌شاهپور غلامرضا انجام میشود از یکدیگر سبقت میجویند تاکنون آقایان سرهنك علی اشرف رئیس ژاندارمری استان گیلان، دکتر روشن ضمیر رئیس بهداری استان و روسای بانکملی و بانك صادرات و معادن رشت هریك معادل مبلغ یکهزار ریال بلیط ورودی مسابقه را خریداری کرده‌اند و آقای میرهاشمی مدیر کل فرهنك‌استان دوهزار ریال بلیط مسابقه خریده است آقای فریدون خان نعیمی اکبر یکهزار ریال و آقای مهندس دادرس مدیر کل انحصارات استان چهار هزار ریال بلیط ورودی این‌مسابقه را خریداری نموده است خرید بلیط از طرف سایر اهالی رشت و بندر پهلوی ادامه دارد.

توضیح فرماندار سقز

آقای سلیمانی فرماندار سقز در بارهٔ خبر «سقزهم فرستنده رادیو دارد» که‌چند شماره قبل در همین صفحه درج شد توضیح میدهد: فرمانداری سقز دارای یکدستگاه رادیو ودو دستگاه بلندگو ویك میکروفن میباشدکه بااین وسیله اخبار وبرنامه‌های موسیقی کردی رادیو ایران ورادیو سنندج رابرای استفاده عموم پخش میکند.

سرعت ساعتی یکصد کیلومتر

یکی را مقتول ودیگری را مجروح‌کرد

طبق گزارش خبر نگار ما در کرمان بعد از ظهر دوروز قبل موتو سیکلتی برانندگی حبیب‌الله سلطان کوچکی که شخصی بنام نجاتعلی ستوده را در پشت خود سوار کرده بود ودر خیابان شاهپور کرمان با سرعت صد کیلو متر در ساعت حرکت میکرد بلاتومبیل سواری برانندگی عباس تصادف نموده شدت این تصادف باندازه‌ای بود که حبیب‌الله راننده موتو سیکلت به ۱۶ متر دورتر از محل‌تصادف پرتاب شد وآنا جان سپرد و رفیق او نجاتعلی نیز ببختی مجروح گردید که امیدی بحیات او نیست راننده اتومبیل سواری بازداشت شد وبرای دفن جنازه راننده موتوسیکلت با انجام تشریفات قانونی اقدام گردید

آتش‌سوزی در صحرا

ده خرمن گندم و جو کشاورزان یك مرتبه خاکستر شد

چندشب قبل هنگامیکه اهالی‌قریه «حسینیه بالنجان» از توابع دزفول در خانه های خود مشغول استراحت بودند ناگهان فریاد استمدادی که از صحرای قریه بگوش میرسید آنانرا از خواب برانگیخت و موقعیکه مردم قریه از خواب بیدار شدند مشاهده کردند که صحرای قریه غرق در آتش است و نسیمی که میوزد شعله های سرکش آتش را بهر طرف متمایل میکند و منظره ای وحشتناك و در عین حال زیبا ایجاد میکند اهالی قریه حسینیه بالنجان برای خاموش کردن آتش بصحرا رفتند و مشاهده کردند که خرمنهای گندم و جوآنان که حاصل یکسال زحمت آنان میباشد بعلتی نا معلوم طعمه حریق گردیدو وزش باد بتوسعه آتش سوزی کمك میکند تا هنگامیکه مردم قریه با وسائل اولیه توانستند از توسعه این حریق جلوگیری کنند ده خرمن گندم وجو در میان شعله های آتش سوخت و فعلا برای کشف علت این آتش سوزی فعالیت میشود.

فرماندهٔ نیروی زمینی و استاندار خراسان

تیراندازی اعضای سازمان مقاومت‌ملی را تماشاکردند

خبرنگار ما در مشهد مینویسد چند روزقبل بمناسبت روز تاسیس سازمان نیروی مقاومت ملی مشهد مراسمی باحضور تیمسار سپهبد آریانافرمانده نیروی زمینی، استاندار، فرماندهان سپاه و لشگر، روسای دوائر دولتی و جمعی ازمحترمین ومعاریف شهر در میدان تیر لشگر برگزار شد دراین مراسم افراد سازمان نیروی‌مقاومت ملی مشهد که‌از طبقات مختلف مردم از جمله روحانیون و طلاب علوم دینی تشکیل‌می‌شوند زیر نظر مربیان مربوطه بفن تیراندازی و هدف گیری آشنائی حاصل کردند. وسپس ازحضار پذیرائی بعمل آمد. در عکس بالا عده‌ای از افراد سازمان نیروی مقاومت ملی مشهدهنگام تیراندازی دیده میشوند.

واگذاری زمین

طبق گزارش خبرنگار ما درکاشمر چند روز قبل جلسه هیئت مدیرهٔ جمعیت شیرو خورشید سرخ‌کاشمر باحضور جمعی از محترمین ومعتمدین شهر در محل جمعیت تشکیل شددر این جلسه طی مذاکراتی که برای تاسیس زایشگاه و درمانگاه و داروخانه بعمل آمد آقایان اخوان، احمد پناهو احمدی جمعا هزار وپانصد متر مربع زمین جهت ایجاد تاسیسات بهداشتی در اختیار جمعیت شیرو خورشید سرخ گذاشتند.

کنفرانس فرمانداران

خبرنگار ما در شیراز گزارش‌می دهد دو روز قبل کنفرانس فرمانداران شهرستانهای استان فارس در کاخ استانداری باحضورآقای دکترپیراسته استاندار فارس تشکیل گردید در این کنفرانس که کلیه فرمانداران شهرستانهای استان شرکت داشتند پس‌از مذاکرات لازم در مورداجرای برنامه پنجساله و اختیارات‌فرمانداران تصمیماتی گرفته شد.

جوان آمریکائی که دراصفهان‌مسلمان‌شد

بطوریکه خوانندگان عزیز استحضار دارند چند شب قبل یك کارمند مستشاری امریکائی بنام «دونالداسترایلی» که‌در اصفهان خدمت میکند طی مطالعات کافی درباره دین حنیف اسلام در محضر حجت‌اسلام حاج شیخ محمد حسین رشتی با حضور حجت‌الاسلام حاج عبدالجواد کلباسی - حاج شیخ محمد باقر کلباسی، حاج سید ابوالحسن شمس آبادی و حاج سید محمد رضا شفتی مسلمان شد و نام «محمد» را برای خود انتخاب نمود.

در عکس بالا آقای دونالداسترایلی‌سابق و محمد امروز در مراسمی که بمناسبت مسلمان شدن او برگزار شد دیده میشود.

انتصابات در شهرستانها

رامسر: آقای دکتر جیلانی ـرئیس بهداری.

سبزوار: آقای عبدالحسین کلانتری ـمعاون فرمانداری.

والاحضرت درکردستان

طبق گزارش خبرنگار ما در سقز دو روز قبل والا حضرت شاهپور محمودرضا پهلوی که به کردستان مسافرت کرده‌است باافتاق همراهان بمنطقه «آبادی‌سرای» واقع در ۱۸ کیلومتری شهرستان سقزوارد شد ودر منزل آقای عباسی نماینده‌مجلس شورایملی اقامت نمود.

در زیر آوار

طبق گزارش خبرنگار ما در ساری چندروز قبل جواد مقدسی کارگر۴۵ ساله‌ای از اهالی ساری هنگامیکه باتفاق سه نفر کارگر دیگر مشغول بی‌کنی دیوارخانه آقای‌عمادی قنادی بود ناگهان دیوار فرو ریخت وجواد در زیر آوارماند بلافاصله کارگران دیگر او را که بسختی مجروح‌شده بود از زیر آوار خارج کردند و برای معالجه به بیمارستان پهلوی ساری منتقل نمودند فعلا حال وی‌رضایتبخش است.

کشف دومیلیون وپانصدهزار ریال کالای قاچاق

موتور لنج حامل کالای قاچاق دردهانه خلیج فارس توقیف شد

گزارش خبرنگار ما در آبادان حاکیست که‌چند شب قبل مامورین ناوگروه مستقل‌ژاندارمری آبادان بسرپرستی آقای سرگرد ثقفی موتورلنچی بناخدائی شخصی بنام حسین ابراهیم را که حامل کالای قاچاق بود با تحمل زحمات زیاد در دهانه‌خلیج‌فارس‌توقیف کردند. ناخدای موتورلنج ابتدا ازترس مامورین مرزبانی ایران موتور لنج را بطرف آبهای عراق هدایت‌کردولی بااطلاع این جریان به مرزبانان عراقی و همکاری عراقیها با مامورین‌ایرانی ناخدا مجبور شد که موتورلنج را وارد آبهای ایران کند با اینکه ناخداو سرنشینان موتور لنج مسلح‌به مسلسل دستی بودند ولی با اقدامات شدید مامورین ناو گروه مستقل ژاندارمری مجبور به تسلیم شدند ودرنتیجه‌محمولات‌موتورلنج که معادل دومیلیون و پانصد هزار ریال کالای قاچاق بود بدست مامورین افتاد. ناخدای موتورلنج و شخصی بنام خسروی که صاحب کالاهای قاچاق بود دستگیر شدند وکالاهای قاچاق نیز طی صورتمجلس‌تحویل‌گمرك آبادان گردید.

پایان امتحانات

ازنیشابور خبرنگار ما گزارش‌می دهد امتحانات ششم ابتدائی فرهنك نیشابور که درسه حوزه شروع‌شده بود پایان یافت تعداد شرکت‌کنندگان در امتحانات ششم ابتدائی ۵۶۰ نفر بودکه از این عده ۱۵۹۰ نفرداوطلب متفرقه بودند. امتحانات ششم‌طبیعی وریاضی دبیرستانها نیز دردبیرستان های خیام وکمال‌الملك انجام‌گردید تعداد شرکت کنندگان درامتحانات ششم طبیعی ۴۴ نفرو ریاضی ۳۹نفر بود.

شهردار سیرجان ازکار برکنار شد

خبرنگار ما در سیرجان اطلاع میدهد چند روز قبل طبق دستور مقامات استانداری کرمان آقای‌ملك‌زاده شهردار سیرجان‌بعلت‌نامعلومی از کار برکنار شد ودراختیار کارگزینی قرار گرفت با برکناری‌آقای ملك زاده فعلا آقای حقیقی معاون فرمانداری سیرجان بسرپرستی شهرداری این شهرستان منصوب گردیده و مشغول کار شده است.

از قهرمان کشتی شیراز استقبال شد

خبرنگار مادر شیراز مینویسد آقای فرخیان قهرمان کشتی شیراز یکی از افراد تیم ملی کشتی ایران که‌در کشورهای ترکیه وبلغارستان مسابقاتی انجام داده ورتبه سوم‌قهرمانی رادر وزن خودکسب کرده بود چندروز قبل درمیان استقبال پرشور ورزشکاران شیراز وارد این شهر شد وعده‌ای از اهالی حلقه‌گل زیبائی بگردن وی آویختند در عکس‌بالا قهرمان ارزنده کشتی شیراز درمیان جمعی‌از مستقبلین دیده میشوند.

چند خبر خلاصه از شهرستانها

محو کشت خشخاش

شاه آباد غرب ـ در قریه «کهره» از توابع هلیلان شاه‌آباد غرب چند قطعه کشت خشخاش کشف گردید و شخم زده شد.

بازدید از ساختمانهای حریق‌زده

کلارشت ـ آقای ثقفیان مدیر عامل جمعیت شیرو خورشید سرخ چالوس به حسن کیف کلار دشت واردشد و پس از بازدید ساختمانهای حریق‌زده حسن کیف به چالوس مراجعت کرد.

گاو دهبان را بسرقت بردند

صومعه‌سرا ـ یکراس گاو متعلق به آقای قاضی زاده دهبان قریه «شالده» از توابع صومعه‌سرا بسرقت رفت. مامورین ژاندارمری محل با اطلاع از جریان مشغول فعالیت برای دستگیری سارق یاسارقین شدند

رسیدگی بوضع کوره‌های زغال

کلاردشت ـ آقای سرهنك به‌نگار بازرس سازمان جنگلبانی به حسن کیف کلار دشت وارد شد و بوضع کوره های زغال این منطقه رسیدگی کرد.

بازدید از اداره ثبت‌اسناد

منجیل ـ آقای جوادی رئیس ثبت اسناد استان گیلان از اداره‌ثبت اسناد رودبار منجیل بازدید نمودو از فعالیتهای آقای حکیمی رئیس ثبت اسناد رودبار تقدیر کرد.

کلاس تبدیل آموزگاران پیمانی به‌رسمی تشکیل‌نشده

گرمه جاجرم ـ تاکنون کلاس کار آموزی جهت تبدیل آموزگاران پیمانی فرهنك جاجرم برسمی تشکیل نشده‌است آموزگاران پیمانی فرهنك جاجرم تقاضا دارند برای تشکیل کلاس مزبور در اینمنطقه اقدام لازم بعمل آید.

انتخاب اعضای هیئت مالکین

هشتپر طوالش ـ با حضور آقایان آزاد فرماندار هشتپر طوالش‌شفیعی رئیس بنگاه مستقل آبیاری گیلان جلسه‌ای تشکیل شد که در آن اعضای هیئت مالکین این شهرستان انتخاب شدند.

دادگاه دارای اتومبیل شد

هشتپر طوالش ـ اخیرا از طرف وزارت دادگستری یکدستگاه‌اتومبیل جیپ به دادگاه شهرستان هشتپر تحویل گردید.

درجاجرم سرقت‌کردند ودربجنورد دستگیر شدند

گرمه جاجرم ـ دونفر از سارقین که‌منزل آقای شهاب آقاامامی یکی از اهالی گرمه جاجرم رامورد دستبرد قرار داده‌بودندبوسیله‌مامورین ژاندارمری در شهرستان بجنوردستگیر شدند.

درانتظار تشکیل مجدد انجمن‌شهر

هشتپر طوالش ـ مدتی است دوره قانونی انجمن شهر هشتپر طوالش پایان یافته و تاکنون جهت تشکیل مجدد انجمن شهر اقدامی نشده است. اهالی هشتپر در اینمورد منتظر اقدام اولیای امورمیباشند.

دستگیری سارق

شهسوار ـ چند روز قبل منزل یکی از بانوان فرهنگی شهسوارمورد دستبرد قرار گرفت و مقدار زیادی وجه نقد واشیاء گران قیمت بسرقت رفت. مامورین شهربانی با اطلاع از جریان بفعالیت پرداختند ودرنتیجه سارق را در چند کیلومتری شهردستگیر نمودند.

انتخاب شدند

رامسر ـ طی جلسه‌ای که دربخشداری رامسر تشکیل گردیدآقایان آذرنوش بسمت عضو اصلی وقاسم زاده‌بسمت عضو علی‌البدل کمیسیون بدوی و رحیمیان عضو اصلی و حیاتبخش بسمت عضو علی‌البدل‌کمیسیون تجدید نظر امور مالیاتی اینمنطقه انتخاب شدند.

بخاطر ایجاد سالن بانك

بابل ـ مقدمات ساختمان سالن وسیع بانك سپه بابل فراهم گردیده وبزودی نسبت به ایجاد سالن مزبور اقدام خواهد شد.

آغاز نبرد

از بعداز ظهر فردا مسابقات انتخابی کشتی‌گیران جهت شرکت در اردوی المپیك آغاز میگردد

زبده‌ترین کشتی‌گیران دراین مسابقات شرکت دارند

همانطور که قبلا اطلاع داده‌شد مسابقات انتخابی کشتی‌گیران‌جهت شرکت در اردوی المپیك از بعداز ظهر فردا در استادیوم محمد رضا شاه پهلوی آغاز خواهد شد صبح امروز آقای سرهنك معروفخانی رئیس فدراسیون کشتی کشور به خبرنگار ما گفت ما دراین‌مسابقات کوشش نموده‌ایم که فقط زبده ترین قهرمانان کشور در آن شرکت داشته باشند تا فقط کسانیکه بحق واجد شرکت در اردوی المپیك میباشند انتخاب گردند و باردو بروند .

از شهرستانها

از ده روز قبل فدراسیون کشتی کشور تلگرافی کلیه قهرمانان با سابقه شهرستانهای ایران را به تهران احضار نمود ، این کشتی ـ گیران که روز گذشته بتهران وارد شدند جمعا بیست‌و هفت‌نفر میباشند .

زندی شروع کرد

خبر مهمیکه این روز ها در محافل ورزشی با سرو صدا تلقی شده‌است شروع تمرین عباس‌زندی قهرمان سابق جهان میباشد .

زندی که مدتها از ورزش کناره گیری کرده بودمجددا بعالم ورزش قدم نهاده است و تصمیم دارد در بازیهای المپیك رم مقام شامخی را کسب کند .

آقای سرهنك معروفخانی اظهار داشت زندی ستاره‌درخشانی در عالم ورزش است که مسلما باتمرینات خودخواهد توانست مقام ارزنده‌ای را در بازیهای رم کسب نماید .

شورو هیجان

این روز ها در بین کشتی‌گیران شورو هیجان زیادی دیده میشود ، کشتی گیران زبده کشور سعی مینمایند تا برای اردوی المپیك انتخاب گردند .

مقام مطلعی بخبرنگار ما گفت فدراسیون در نظر دارد دو تیم باردو ببرد ، تا بعدا از بین آن نفرات تیم اعزامی را انتخاب نماید .

از : اسپهانی

حد نصاب

کلمه حد نصاب گاهی معنی رکورد را نیز می دهد ولی مادر این مقاله از حدنصاب دیگری بحث خواهیم کرد .

هیئت‌اجرائیه‌کمیته‌المپیك ایران‌کارهای خودرا خاتمه‌یافته می داند وبسیار خوشحال است که تشکیل دومین هفته المپیك نیز نصیب او گردیده است . البته ما نیز آرزومندیم که دومین هفته المپیك ما بهتر از هفته اول باشد . ولی گویا هیئت اجرائیه کمیته المپیك توجه ندارند که هنوز موضوع شرکت ورزشکاران ایرانی در بازیهای المپیك ۱۹۶۰ رم لاینحل مانده و از طرف دیگر موضوع حد نصاب‌سرپرستان و مربیان اعزامی نیز در مورد بحث فرا نگرفته است و یا لااقل دراین مورد هیئت اجرائیه نظر نداده است .

در بازیهای المپیك ورزشکاران و سر پرستان و مربیان اعزامی در اردو های المپیك بسر میبرند و بدین ترتیب شخصا از پرداخت مخارج اردو و خرید بلیط های ورودی معاف میشوند . تاکنون‌سازمان های بازیهای المپیك در مورد مربیان سر پرستان و داوران بهیچ‌تعداد معینی اهمیت نمیدادند کمیته های ملی هر کس را میتوانستند به‌المپیك ببرند وبه اردو وارد کنند .اتفاقا ما هم همیشه اشخاص متفرقه را بعنوان مختلف به المپیك‌میبردیم و در آنجا وسائل پذیرائی را حاضر مینمودیم . حتی عده‌ای را برای اینکه سر و صدای دیگران بلند نشود بعنوان اینکه مخارج خود را خودش بپردازد بسوی‌المپیك روانه‌میکردند و پس از بر گشت مخارج آنها را بحساب کمیته المپیك مینوشتند . مثل اینکه این بار خود تشکیلات بازیهای المپیك رم بما رحم کرد وبا یك بخشنامه درو پیکر مفتخواری را بروی همه‌بست ، طبق تصمیم سازمان مزبور تعداد سر پرستان نسبت به تعداد ورزشکاران معین‌شده است . مثلا کشوری که ۱۶ الی ۲۰ ورزشکار برم میفرستدنمیتواند بیش ازشش‌نفر سرپرست ، داور و مربی‌با خود ببرد . احیانا اگر برد ناگزیر است مخارج هتل و بلیطهای ورودی را بپردازد . حال اگر ما فقط در رشته های وزنه برداری و کشتی آزاد شرکت کنیم تعداد ورزشکاران اعزامی ما جمعا ۱۵ نفر خواهد بود که طبق مقررات‌به همراه آنان فقط پنج نفر سر پرست ، مربی و داور میتوان فرستاد .

تجلیل از رئیس فدراسیون کشتی کشور

ساعت هفت بعد از ظهر روز پنجشنبه گذشته بمناسبت خدمات آقای سرهنك معروفخانی در راه پیشرفت ورزش کشتی کشور و تجلیل از کوشش های مشارالیه مجلس جشن باشکوهی در باشگاه ورزشی جعفری برپا گردیده بود، دراین مراسم جمعی از روسای فدراسیون‌های‌ورزشی کشور،روسای باشگاه ها ، ارباب مطبوعات ، افسران ودرجه داران اداره تسلیحات ارتش با بانوانشان حضور داشتند . پس‌از نواختن سرود شاهنشاهی ورزش ملی باستانی به میانداری آقای شعبان جعفری وبا شرکت قهرمانان زبده این فن انجام شد.

آنگاه رئیس باشگاه جعفری طی نطق خود گفت شاهنشاه معظم وبا کیاست ما که رهبر واقعی‌جوانان وورزشکاران ایران هستند وبهتر از هر کس به فکر تامین آتیه طبقات روشنفکر مملکت می باشند کمتر از دوسال است که نقش ورزشی کشور را بدست با کفایت تیمسار سر لشکر دفتری سپرده اندخدمات صادقانه تیمسار دفتری بر کسی پوشیده نیست خوشبختانه طی این مدت کم تیمسار دفتری قدمهای بسیار مثبتی در راه ورزش کشور برداشته است احداث استادیوم‌صد هزار نفره ـ اعزام دانشجو بخارج‌ـ احداث استخر سرپوشیده از قدم های تیمسار دفتری می باشد .

دراین هنگام رئیس باشگاه‌جعفری گفت جشن امشب به مناسبت‌تجلیل ازخدمات واقعی‌آقای سرهنك‌محمود معروفخانی رئیس فدراسیون کشتی کشور می باشد ، مشارالیه دراین مدت با پشت کار و فعالیت شبانه روزی موفق شده‌است ورزش کشتی را بمعنی حقیقی در سراسر ایران توسعه و تعمیم دهد، انجام‌مسابقات کشتی جهانی تهران از افتخارات این رئیس فدراسیون می باشد .

در خاتمه آقای شعبان جعفری گلدان‌بزرك‌نقره ویك‌بشقاب‌مزین به تمثال شاهنشاه را به آقای سرهنك معروفخانی تقدیم کرد .

مسابقه داخلی وزنه‌برداری‌تاج

از فدراسیون‌وزنه برداری کشور اطلاع میدهند که ساعت پنج بعد از ظهر روز نوزدهم خرداد ماه‌جاری مسابقه داخلی وزنه برداری باشگاه تاج در محل باشگاه انجام خواهد شد .

ازطرف فدراسیون آقایان زهتاب منزوی ، غفاری ، بلاری داوران رسمی ماموریت دارند تا جهت قضاوت در باشگاه حضور یابند .

آگهی جهت اطلاع بانو لیلی استپان بگیان

پیروآگهی ۱۶۱۷۳ـ ۱۲ر۱۱ر۳۸ و۴۸۹ـ۲۱ر۱ر۳۷ موضوع دادخواست شرکت تکش بامسئولیت محدود به‌طرفیت شما و غیره‌مراتب یکنوبت جهت اطلاع آگهی میشود که روز سه‌شنبه هشتم شهریورماه ۳۹ ساعت هشت ونیم صبح برای رسیدگی درشعبه اول‌دادگاه‌شهرستان تهران حاضر شوید در صورت عدم حضور دادگاه اقدام قانونی را معمول خواهد داشت .

رئیس دفتر دادگاههای شهرستان تهران فقیه

عده‌ای از کارمندان وزارت فرهنك موفق بدریافت گواهینامه میشوند

آقای شمس‌آوری گواهینامه‌خود را دریافت میدارد

یکعده از کارمندان وزارت‌فرهنك که‌از طرف هیئت عملیات اقتصادی امریکا درایران به امریکا دعوت شده بودند اخیرا پس‌از اتمام دوره های مخصوص تعلیماتی به ایران مراجعت کردند .

این گروه هفته قبل گواهینامه خودرا از آقای وزیر فرهنك‌دریافت نمودند.

گواهینامه مزبور از طرف آقای دکترمهران وزیرفرهنك در طی مراسمی که بدین مناسبت برپاشده بوددر حضور نمایندگان اداره‌هیئت عملیات اقتصادی امریکا در ایران به‌آنان داده شد.

آقای دکتر مهران از اداره هیئت عملیات اقتصادی امریکا در ایران بمناسبت فرصت های ذیقیمتی که دراین مورد دراختیار فرهنگیان ایران گذارده شده است سپاس‌گزاری کرده واظهار داشت که‌این درواقع یك کمك اساسی است که دولت ایران از کشورهای متحده آمریکا دریافت میدارد.

وی اضافه کرد آنچه که ایران بیش‌از همه بدان نیازمندمی باشد مردان وزنان تعلیم یافته می باشد که هریك درفنی متخصص باشند. اگر مادر دنیا بهترین‌لوازم وبهترین قوانین‌ومقررات رادراختیار داشته باشیم بازهم نخواهیم‌توانست پیش رویم مگر آنکه مردم بتوانند از تسهیلات موجود استفاده کنند.

افرادی که بدریافت گواهینامه موفق شدند عبارتنداز :

آقای حبیب‌الله نفیسی معاون فنی وزارت فرهنك ـخانم نخستین‌فرزاد معلم دانشسرا ـآقای جواد کیانی رئیس فرهنك استان ـ آقای ایوب گیدانیان از اداره تربیت بدنی ـ آقای ناصر سپانلو مشاور فرهنگی‌ـ آقـای نظری رئیس فرهنك استان آقای علاء کیائـی ـ از وزارت فرهنك ـآقای‌جهانگیر شمس‌آوری از انستیو تکنولوژی تهران ـ آقای احمد سمیعی رئیس فرهنك استان آقای عنایت‌اله امام رئیس فـرهنك استان ـخانم کوکب معارفی از وزارت بهداری .

مسابقات فوتبال کاپ خاتم

بطوریکه از فدراسیون فوتبال ورگبی کشور اطلاع میدهند باستناد گزارش باشگاه تاج مسابقات فوتبال خردسالان باشگاه تاج که سابقا بنام کاپ مکری انجام میشد درسال جدید بنام کاپ تیمسار سرلشگر خاتمی انجام خواهد شد واز طرف باشگاه تاج سرپرستی این مسابقات بعهده آقای حسین فکری رئیس باشگاه تهران جوان واگذار شده‌است.

این مسابقات ازاوائل تیرماه آغاز خواهد شد. بقرار اطلاع فدراسیون فوتبال کشور ضمن اظهار تشکر ازاقدام مثبت باشگاه تاج طی نامه‌ای قول همه‌گونه کمك را برای انجام وبرگزاری مسابقات فوتبال کاپ خاتم داده است.

فوتبالیست‌های نیروی هوائی بهمدان رفتند

ساعت ده صبح امروز چهارده نفر از فوتبالیست های باشگاه‌نیروی هوائی بسر پرستی آقای سروان حسین سرودی دبیر سازمان ورزشی‌نیروی هوائی بهمدان عزیمت نمودند .

فوتبالیست های نیروی هوائی در همدان یك مسابقه با تیم کلنی‌همدان انجام خواهند داد .

آقای سروان سرودی بخبرنگارمااظهار داشت بدستور تیمسار سرلشکر خاتمی فرمانده نیروی هوائی شاهنشاهی و سازمان ورزشی نیروی هوائی‌برای تقویت هر چه بیشتر فوتبالیست های خود مرتبا از اینگونه تماسها خواهد کرفت .

وی افزود برای پیشرفت رشته های مختلف ورزش نیروی هوائی برنامه وسیعی در دست تهیه است این برنامه با نظر آقای سرهنك پژوه افسر رئیس ورزش نیروی هوائی تدوین میگردد و بعد از موافقت تیمسار خاتمی فرمانده نیروی هوائی بمرحله اجرا گذارده خواهد شد .

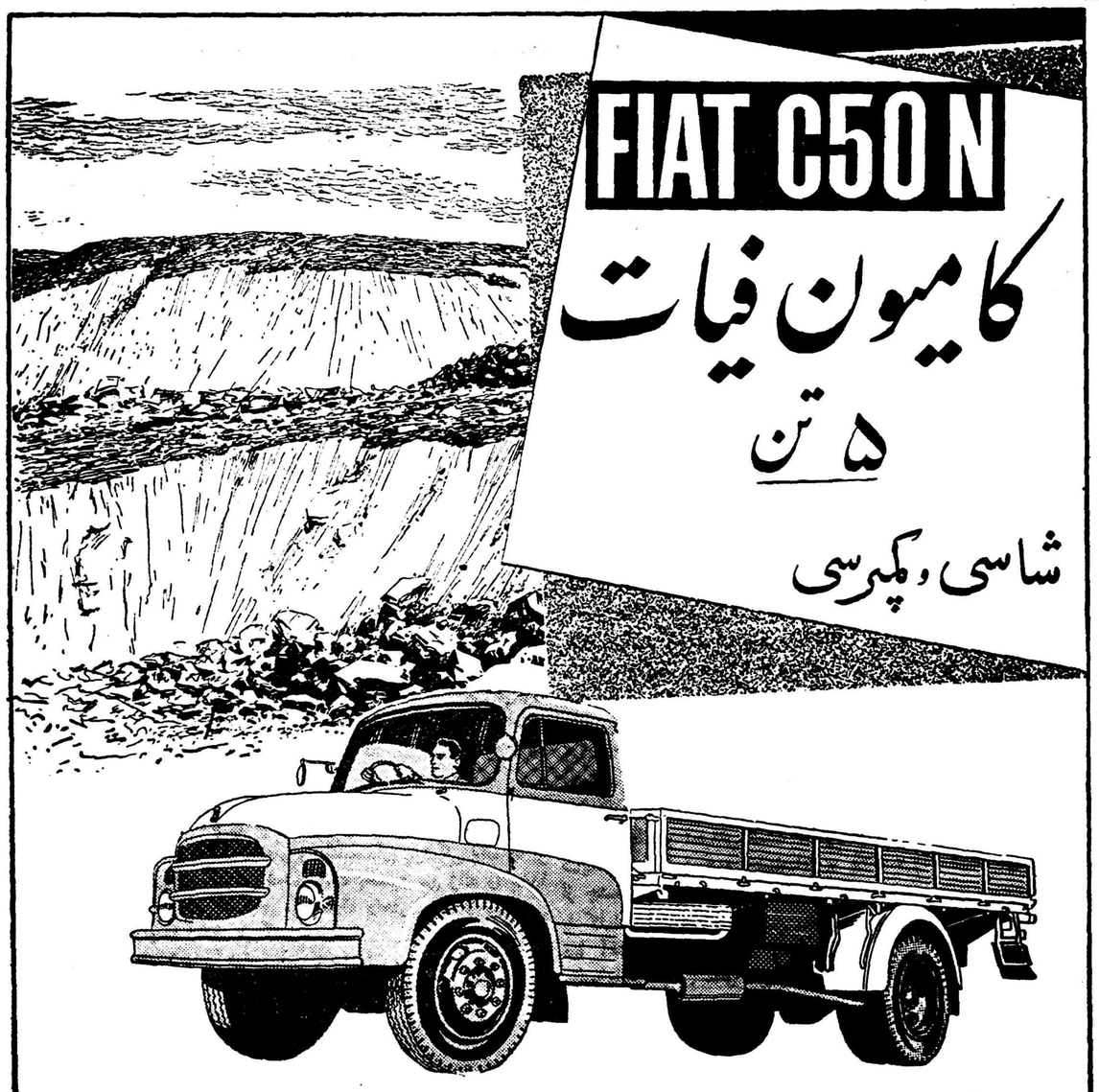

آ ـ ۱۰۱۲۶

آ ـ ۱۰۱۳۶

نامهٔ مادر ژاله بخانم سفیر ایران در لندن

دیروز اطلاع دادیم که ژاله زابلی دختریکه دچار بیماری قلبی است ، عازم لندن‌شد . نامه زیر را مادر ژاله بعنوان خانم سفیر کبیر ایران در لندن نوشته است :

خانم محترم و عزیز

سلام و دورود بی‌پایان بشما عرض میکنم

ژاله طفل عزیز من مدتی‌است بمرض قلب مبتلا شده و رنج میبرد ـ آنچه در قوه داشته ام برای معالجه او بکار برده‌ام ولی متاسفانه نتیجه‌ای نگرفته‌ام .

انجمن مدرسه ، اداره محترم روزنامه اطلاعات و عدهٔ ازنیکوکاران خلاصه خیر خواهان و خوبان تهران دست مردانگی و همت پیش‌آورده و ژاله را از من گرفتند و برای معالجه بلندن فرستادند اینك طفلك‌عزیز من با تن رنجور و ناتوان ولی بایکدنیا شوق و امید بدیاری می‌آید که جز خدا و شما کسی را پشتیبان ندارد . با اینکه اتفاق نیافتاده ژاله‌ام برای یك شب در زندگی جدا از من‌بسربرد ولی‌من بخاطر اعاده‌سلامتی او قلب واحساسات مادری را زیر پا گذارده و حاضر شده‌ام همه‌گونه دوری و ناراحتی او را تحمل نمایم وباافکار دوزخی مبارزه کنم تا بخواست خدا معالجه شده و هر چه زودتر باقلبی سالم بنزد من باز گردد .

من از اینکه نتوانسته ام همراه ژاله ام بیایم گناهی جز گرفتاری و عللی که از ذکر آن معذورم ندارم والا راضی بزحمت شما نمیشدم .

خانم عزیز آیا امکان دارد از شما خواهش کنم بجای مادر برای مدت کوتاهی ناراحتی و زحمت طفلی را که خواه ناخواه دوری ازکانون خانواده ـ فشار بیماری و مشقات دیگر او را آزار میدهد تحمل فرموده و باکمك سایر خواهران ایرانی که در لندن اقامت دارند لازمه مساعدت را مبذول فرمائید تا ژاله ام سلامتی خودرا زودتر باز یابد و بنزد مادرش برگردد .

من در قبال خوبیهای مردم تهران و بخاطر بازگشت سلامتی فرزندم علی‌رغم احساسات مادری او را از خود جدا کرده و برضایت خاطر نزد شما فرستاده‌ام تا بکمك علم و دانشمندان پزشکی ژاله را از مرض مهلکی که گریبان گیرش شده نجات بخشید من ژاله را بخدا و بشما می‌سپارم ـ چشمان اشکبار من بدرقه راهش بوده و بابی‌تابی سلامتی و بازگشت او را انتظار می‌کشم .

از خدای بزرك خواهانم شما را عوض خیر و سلامتی مرحمت فرماید .

مادر ژاله

مدیر ، آموزگاران ، همکلاسان وسایر بدرقه‌کنندگان ژاله درفرودگاه مهرآباد

این سفر کرده ..

منهم امروز صبح در فرودگاه مهرآباد به‌بدرقه ژاله زابلی رفتم و از میان انبوه جمعیتی که اورا در میان سینه و بازوان خود می فشردند راهی باز کردم تا ژاله را در موقع سفر و خدا حافظی با کسانش تماشا کنم ایکاش شما هم‌خواننده عزیزدر فرودگاه‌بودید ومیدیدید که احساسات خیر خواهی و نوعدوستی تادرجه انسان پرستی، دردلها موج می زند .

دانه های اشك چون قطرات شفاف شبنم بر گونه های زرد و تکیده ژاله جاری بود ، این اشك های درشت و شفاف برای چه از چشمان درشت و سیاه ژاله سرازیر بود کسی چه می دانست شاید ژاله درآن لحظه که در میان‌دوستان وکسانش غرق در گلهای میخك ایستاده بود بفکر لحظاتی بود که پزشکان انگلستان آماده جراحی قلب کوچك و تحیفش شده اند و شاید هم از این همه احساسات ، از چشمهای گریان واز لبهائی که با کلمات آسمانی و تسکین بخش دعا آغشته بود با فشار اشکهای معصومانه خود تشکر می کرد .

همکلاسهای ژاله با چشمان اشکبار ،یك‌یك دستهای کوچك خودرا به گردن ژاله می انداختند ، لبهای خودرا به گونه آغشته به اشك ژاله می سائیدند و زیر لب شعر حافظ شیراز را زمزمه می کردند .

این سفر کرده که صد قافله دل‌همره اوست . هر کجا هست خدایابسلامت‌دارش همکلاس های ژاله نقل و نبات می ریختند ، ژاله غرق در گل بود . فرودگاه دربرابر هیجان صدها دختر معصوم و کوچك می لرزید ، مربیان ژاله او را چون نگین انگشتر در میان گرفته‌بودند وقتی مدیر مدرسه «وان‌یکاده» را گردن ژاله انداخت گفت : «ما به خداوند ایمان داریم ودر پناه ایمان اورا به لندن می فرستیم.»

مادر ژاله اشك می ریخت و می خندید ، غمگین بود وبرق خوشحالی از چشمانش میجهید . نگاه غمگینش‌از مشایعین می‌پرسید. شما مطمئن هستید که فرزندم به سلامت بر می گردد ؟

مرد مسنی سر در گوش ژاله گذاشت ودعای سفر خواند : «درهر کاری به خدا توکل کن خدای رحمن حافظ شماست.»

وقتی ژاله از پله های هواپیما بالا می رفت ، صدها کودك از ته دل هورا می کشیدند و دست می زدند ، ژاله لحظه ای روی پله‌کان هواپیما توقف کرد اشك چشمانش رابادست گرفت ، دستهایش را برای همکلاسی های خود تکان‌داد ومن جلو دویدم تادر گوشش‌بگویم: «ژاله عزیز ،اطمینان داشته باش که‌دستهای نیکوکاران ازتهران تا لندن تورا در آغوش میفشارند ... همه جا دعای ما ،دعای این کودکان معصوم و دعای سازمان کمك‌کودك بدرقه و حافظ توست برو بامید خدا وبسلامت ..»

ر. اعتمادی

ژاله درمیان پدرومادر خود درفرودگاه

آ ـ ۸۸۹۴ ـ ۸

آگهی تشکیل دادگاه بخش

درقائنات دادگاه بخش تشکیل واز تاریخ ۱ر۳ر۳۹ رسما افتتاح شده ودفتر دادگاه از تاریخ مذکور قبول دادخواست مینماید.

۱ ـ ۳ آ ـ ۹۷۹۸ وزیر دادگستری

آ ـ ۱۰۱۷۲ ـ ۱۰

یک موقعیت مناسب

برای آقایان مهندسین ساختمان ، مقاطعه کاران ، صاحبان ساختمانها

کاشی های انگلیسی جانسون

مرغوب ترین و متعهد ترین کاشیها در ۱۲۰ رنگ و باندازه‌های مختلف

تا دهم تیرماه با تخفیف قابل ملاحظه

بفروش میرسد

فروشگاه تایل

خیابان فردوسی روبروی بانک ملی

ساختمان امینی داخل پاساژ

برای کسب اطلاعات بیشتر

به تلفن ۳۰۴۲۴۰ مراجعه فرمائید

CRISTAL

علامت مخصوص

وگا

دردوزخ زندگی

«آدمها مثل اسبهای چوبی چرخ و فلك بدون آنكه بیكدیگر برسند دنبال هم میدوند .»

سه‌نفر ـ یك مرد دو زن از سه طبقه اجتماع بامه روحیه و طرزفكر جدا از هم ، دریكی از غرفه‌های دوزخ یعنی آنجائی كه حدفاصل‌بین تخیلات یك نویسنده باعالم واقع‌است صحبت میكنند آمانه ! صحبت نمی كنند آنها بر سر مسائل گوناگون وانديشه هاو احساسهای انسانی خود بایكدیگر بحث میكنند .

«گارسن» نویسنده تبلیغاتی و روزنامه نگاری است كه برای فرار از رنج و عذاب زندگی حاضر بهر كاری است تاثابت كند كه مرد مبارزی بوده و گرچه بجرم خیانت‌و فرار اعدام شده هیچگاه جبهه مبارزه راترك نكرده بلكه در آخرین لحظات حیات مبارزه خود كه چشمها همه بسوی او متوجه بوده دچار یك‌التهاب درونی میشود و تصور میكند كه مبارزه را میتواند در سرزمین‌دیگری ادامه دهد تمام سعی گارسن معطوف باین است تایك نفر قبول كند اوآدم ترسو و بزدلی نبوده ...

«اینس» زن فكور و حسابگری است كه همه چیز در زندگی او سر جای خودش قرار میگیرد این زن فقط یك عیب دارد او عوض اینكه بهسر خود توجهی داشته باشدبیشتر دوست دارد اوقات خودرا باهم جنس خود بگذراند و سرانجام . .

«استل» این دختر آشوبگر كوتاه فكر كه جز رقص و پایكوبی وعیاشی چیز دیگری جای‌خالی قلب‌واحساسش را پرنمیكند دختر كوچك خودش‌را در رودخانه غرق كرده تا مانعی‌برای رفتن به دانسینك هاو كاباره‌ها سر راهش نباشد .

***

هرسه‌نفردراطاقی‌دورهم هستند بدون آنكه بخواهند وجود دیگری راتحمل كنند . نگاههای آنها مثل تیغ تیز وبرنده‌ای درون آنها را میخلد ومی آزارد . بین این سه نفر هیچگاه صمیمیت بوجودنمی‌آید. زیراصمیمیت مابین دونفر ، بوجود می‌آیدوهرگاه عامل سومی بین آنها پیدا شود هیچگاه این صمیمیت بوجودنخواهد آمد. آنها دائم از یكدیگر فرار می كنند و كوشش آنها برای ایجاد محیط مانوس و صمیمی بدون نتیجه میماند و از همین جا دوزخ واقعی بین این سه نفر بوجود می‌آید . و «آدمها مثل اسبهای‌چوبی چرخ‌وفلك بدون آنكه بیكدیگر برسند دنبال هم میدوند» تا جائیكه ناگهان‌متوجه میشوند دوزخی وجود ندارد ، بلكه دوزخ‌وجود آنهاست. آنوقت جدال معرفی خواهد كرد .

برای فرار از این دوزخ شروع می شود اول سعی میكنند كه هركس برای خودش باشد وبدیگری كاری نداشته باشد وقتی نتیجه نمیگیرند سكوت را انتخاب میكنند ولی‌باحرف نزدن هم نتیجه‌ای بدست نمی‌آیدآنها وجود یكدیگر را كنار خود حس می كنندو همین امرهم آنها را رنج میدهد اینجاست كه اعتراف بگناه را برای شناختن یكدیگر انتخاب‌می كنند ولی در چنین دوزخی همه درها بسته است عشق و حسادت ونیرنك ودروغی هم چاره‌این دردو رنج پایان ناپذیر رانمی‌كند و رنجی كه ازنگاه هم میكشند هنوز پابرجا است.

این‌دوزخی‌است كه ژان‌پل‌سارتردر آن اساس عقیده ودكترین مكتب «اگزیستانسیالیسم» را در قالب سه شخصیت ، نمایشنامه خلق نموده‌بیان میكند .

این نمایشنامه كه‌یك اثر عمیق فلسفی‌است كه‌در آن هم‌از مسائل ماوراءالطبیه‌وهم‌از آنچه كه‌در دنیای خاكی برانسان میگذرد بحث میكند توسط گروه نمایشی اداره هنرهای دراماتیك بكار گردانی آقای حمید سمندریان روزدوشنبه برروی صحنه آمد ارزش هنری كار آقای حمید. سمندریان رابخوبی میتوان از روی اولین كار او ارزیابی نمود نقشهای نمایشنامه . دوزخ راچهارنفر ازجوانان اداره هنرهای دراماتیك اجرا كردند.

آقای پرویز كاردان بااینكه‌نقش كوچك درهمان‌دوزخ‌را بعهده داشت‌با بازی جالب خودكه‌بطرز زیبائی اجرا شد نشان داد دارای مایه واستعداد هنری زیادی می‌باشد .

آقای ركن‌الدین خسروی در نقش «گارسن» روزنامه نگار مكزیكی نقش‌خودرا خیلی‌خوب اجرا كرد(لازم است تذكرداده‌شودكه‌نقش «گارسن» فوق‌العاده مشكل‌است و اجرای آن قدرت زیادی لازم‌دارد) آقای‌خسروی این‌امیدواری رابوجودآوردكه‌درآینده میتواند نقش‌های برجسته‌ای در تاتر بعهده بگیرد .

چهره‌درخشان این نمایشنامه‌خانم ژاله صبا(نوش)بودكه بابازی ماهرانه خود توجه همه‌را بسوی‌خود وبآینده كه انتظارش رامیكشد جلب كردخانم صبا . شخصیت استل رابخوبی درك كرده ودر اجرای‌آن تمام‌ریزه‌كاریهای هنری لازم‌را بنحو دلپذیری بكار برد بااین همه چنانچه از تكرار حركات زائد كه‌به زیبائی وارزش بازی‌اولطمه میزند خودداری كند «استل»بهتری‌را معرفی خواهد كرد .

خانم جمیله پسیان نقش «اینس»زن فكور وحسابگررا بسیارخوب‌اجرا كرد ونشان‌دادكه میتوانداز عهده نقش‌های درام برآید .

بدون شك آقای سمندریان‌برای روی صحنه آوردن این اثر فلسفی متحمل زحمات زیادی شده‌است وآنچه كه‌ثمره این‌تلاش‌وكوشش است‌نشان میدهد كه كاركردان جوان دارای استعداد و قریحه زیادی است كه میتواند با پشتكار درراه پیشرفت‌تاتر صحیح‌درایران گامهای‌بلندی‌بردارد .

آقای حمید سمندریان درسال۱۳۱۰ درتهران متولد شد پس‌از گذراندن دوره‌اول دبیرستان‌برای ادامه‌تحصیلات بآلمان سفر كرد وپس‌از دریافت دیپلم فنی درمدرسه «ماكس‌راینهارد» برلن بتحصیل پرداخت دوره‌مقدماتی مدرسه مزبور رادرمدت كوتاهی‌بپایان رسانید وبلافاصله در كنكور كاركردانی كنسرواتوار عالی موزیك و هنرهای دراماتیك، هامبورك شركت كردوجزو نفرات اول پذیرفته شد .

آقای سمندریان پایان نامه‌رشته كاركردانی كنسرواتوار را در سال ۱۳۳۸ دریافت كرد و در تلویزیون هامبورك باسمت معاونی كار گردانی فیلمهای كوتاه‌تلویزیونی بكارپرداخت وپس‌از مدتی درآبانماه همان سال بایران بازگشت ودر اداره هنرهای دراماتیك بكارگردانی تاتر و تدریس فنی هنرپیشگی پرداخت .

درنمایش دوزخ آقایان‌منوچهری افتخاری مدیرصحنه وپرویز كاردان طراح دكور ، وتنظیم‌كننده‌موزیك و یحیی دریمان سازنده دكور كوشش زیادی بكاربرده بودند . نمایشنامه مزبور درتالار نمایش اداره هنرهای دراماتیك بروی‌صحنه آمد.

«میرسعیدی»

مسابقه والیبال

تیمهای والیبال باشگاههای تاج وبوستان برسر ربودن كاپ نفت مبارزه‌خواهندنمود

این مسابقه باحضور والاحضرت شاهپور غلامرضا پهلوی ریاست عالیه كمیته ملی المپیك ایران انجام خواهد شد

امروز آقای امین رئیس فدراسیون والیبال كشور به خبرنگار ماگفت فینال مسابقات والیبال كاپ نفت بین تیم های تاج و بوستان درحضور والاحضرت شاهپور غلامرضاپهلوی انجام خواهد شد .

تاریخ این مسابقات از طرف فدراسیون ساعت شش بعد از ظهر روز ۲۱ خرداد ماه تعیین شده است.

هفت تیم

چندی قبل شركت نفت كاپی برای یك سری مسابقه والیبال به فدراسیون والیبال كشور واگذار نمود و فدراسیون هفت تیم قوی والیبال را برای انجام این مسابقات دعوت نمود ، این مسابقات طی دو هفته انجام ودر نتیجه تیمهای والیبال باشگاه های تاج و بوستان بمرحله نهائی رسیدند كه قرار است‌مسابقه نهائی این‌دو تیم‌در حضورواعلاحضرت شاهپور غلامرضا ریاست عالیه‌كمیته ملی المپیك ایران انجام گردد .

شركت نفت دوازده مدال مطلا ودوازده مدال نقره نیز علاوه بر كاپ برای تیمهای اول ودوم مسابقه والیبال در نظر گرفته است .

چهار هزار كارت

از طرف فدراسیون والیبال كشور چهار هزار كارت توزیع شده است آقای امین اظهار نمود مسلما از برگزاری این مسابقه استقبال بسیار خوبی خواهد شد ، این‌مسابقه در باشگاه پهلوی انجام می‌شود.

دراین شب كاپها و مدالهای بوكس وپینگ‌پنگ نیز بوسیله والاحضرت توزیع خواهد شد .

استخر امیرآباد

امروز از اداره‌تربیت‌بدنی‌دانشگاه تهران اطلاع‌حاصل شد كه از روز گذشته استخر امیر آباد رسما افتتاح گردید .

استخر امیر آباد برای شنای دانشجویان تسهیلاتی در نظرگرفته است .

دهكده المپیك واگذار شد

امروز خبرگزاری فرانسه اطلاع داد كه روز گذشته طی‌مراسم مختصر وكوتاهی دولت ایتالیا دهكده المپیك را به كمیته المپیك‌ایتالیا واگذار نمود.

پس ازافتتاح جلسه بوسیله وزیركار ایتالیا كه طی آن از اهمیت وسرعت جریان كارهای ساختمانی دهكده المپیك سخن گفت كلیه دهكده المپیك را به آقای «جیولیواوتستی» رئیس كمیته‌ملی‌المپیك ایتالیا تسلیم نمود.

رئیس كمیته ملی المپیك ایتالیا نیز طی نطق خود اظهار داشت ما خوشوقتیم كه دراینجا ساختمانهائی بنا شده است كه جنبه موقتی ندارد زیرا پس از پایان مراسم بازیهای المپیك این ساختمانها به خانواده كارمندان دولت واگذار خواهد شد.

افتتاح نمایشگاه اتم برای صلح

امروز یك نمایشگاه مربوط بموارد مختلف استفاده از علم هسته‌ای اتمی در محل شورای فرهنگی بریتانیا واقع در خیابان فردوسی افتتاح خواهد شد . مدت یك هفته از تاریخ مذكور مدعوین و تماشاچیان دیگر خواهند توانست همه روزه از ساعت ۹ با مداد تا یك بعد از ظهر واز ۵ تا ۸ بعد از ظهر انواع مدلها و نقشه ها و عكسها را تماشا نمایند .

علاوه بر خود نمایشگاه دوبار سخنرانی وسیله كارشناسان انگلیسی بنگاه علوم اتمی سنتو در تهران بعمل خواهد آمد .

سخنرانی اول از طرف آقای «مك كای» رئیس بنگاه مذكور تحت عنوان «مهار كردن اتم برای صلح» بعد از ظهر امروز و سخنرانی دوم از طرف آقای «اسپراگ» متخصص شیمی بنگاه نامبرده تحت عنوان «ایزوتوپها به پزشكی وكشاورزی كمك میكنند» روز ۲۲خرداد خواهد بود .

مسابقه كشتی باشگاه تهران‌جوان

بنابدعوت هیئت كشتی شهرستان كرج از تیمهای كشتی باشگاه‌تهران‌جوان و مهماتسازی سلطنت آباد مسابقه ای در روز جمعه بین سه تیم دو ۵ وزن بداوری آقایان غفوریان ـ گلیان ـ مومنی ـ آذری ـ یوسفی انجام گردید و نتایج حاصله زیر بدست آمد .

وزن اول ۵۲ كیلو ـ فروتن از مهماتسازی ـ محبی از تهران جوان ـ جعفر خانی از كرج .

وزن دوم ۵۷ كیلو ـ مهدی موحد از تهران جوان ـ بهمن پور از مهماتسازی ـ میرزائی از كرج .

وزن سوم ۶۲ كیلو ـ عبدالله موحد از تهران جوان ـ رحیمی از مهماتسازی عباسی از كرج .

وزن چهارم ۶۷ كیلو ـ لاریجانی از تهران جوان ـ گرجی از مهماتسازی سبزه پرور از كرج .

وزن پنجم ۷۳ كیلو ـ مرتضائی از تهران جوان ـ ضیائی از مهاتسازی ـ علی رحیمی از كرج به ترتیب نفرات اول تا سوم مسابقه گردیدند و در نتیجه تیم كشتی باشگاه تهران جوان با ۲۹ امتیاز مقام اول و مهماتسازی با ۲۶ امتیاز مقام دوم و تیم كشتی كرج با ۲۰ امتیاز مقام سوم را بدست آوردند . سازمان كشتی باشگاه تهران جوان در پایان مسابقات ضمن اظهار تشكر از محبتهای آقای فرماندار ومدیر فنی تربیت بدنی و هیئت كشتی آنشهرستان گلدان نقره‌ای برسم یادبود بسرپرست تیم كرج اهداء نمودند .

مسابقه كشتی درباشگاه نیرو

هفته گذشته مسابقه كشتی داخلی باشگاه ورزشی نیرو با شركت ۹۵ نفر از اعضای باشگاه زیر نظر فدراسیون كشتی كشور انجام گردید . این مسابقات بسرپرستی آقای آدین انجام شد . و در نتیجه دروزن اول اسمعیلی ـ برخدانی ـ هوشمند ـ در وزن دوم اكبر لطافت ـ باقری ـ رشیدی در وزن سوم هوشمند ـ نظری ـ مهدی زاده ـ در وزن چهارم گندمی ـ شادلو ـ خضریان در وزن پنجم شهرزاد ـ رحمتی ، كیوه چی در وزن ششم شادلو ـكرمانی ـ عبدالمجید مقامهای اول تا سوم را كسب كردند .

پس از خاتمه مسابقات آقای علمدار مدیر باشگاه از همكاریهای‌صمیمانه فدراسیون كشتی اظهار تشكر نمود و جوایز قهرمانان را اهداء كرد .

مشهدی حسن
پشت‌پانزن!

درعرصه مبارزات پهلوانان ایران و ایتالیا نان‌سنگك طعم‌كره داشت و رئیس فدراسیون بایك ایتالیائی تارزان بازی میكرد !

آیا پاستر ناك را كشته‌اند ؟

خالق دكتر ژیواگو عاشق ادبیات ایران بود وبرای یادگرفتن زبان‌فارسی كوشش كرد ـ وی ایران را منزلگاه رؤیائی خود می‌پنداشت .

بریژیت‌باردو گفت : روزم سیاه شده است !

همسر «كلوزو» كارگردان فیلم حقیقت نیز دیوانه شد و راه آسایشگاه را پیش‌گرفت . كلوزو اعلام‌كرد كه استودیو بجهنمی تبدیل شده وبناچار فیلمبرداری را تامدت نامعلومی تعطیل‌كرد !

سرگذشت اصغرآقا ...

قهرمان خنده ـ قهرمان شكم ـ قهرمان زیبائی‌اندام قهرمان جاذبه‌جنسی خاك شد و رفت !

اومردی سراپا درد بود وشما بسرتا پایش‌خندیده‌اید!

سوء قصد به عبدالوهاب !

یك دیوانه مصری كه‌مدعی است عبدالوهاب‌آهنگهای او را دزدیده هفته‌گذشته از تیمارستان فرار كرد و عبدالوهاب خواننده بزرك مصری را مورد سوء قصد قرار داد ....

معشوقه كریم آقاخان بخاطر عشق ازمدرسه‌اخراج‌شد

وقتی خانم مدیر پاكت ظریفی راكه برای «نانوشكا» رسیده بود بازكرد این جمله طلائی بچشم خورد : نانوشكای عزیزم !

فرستاده مرك درماتمكده هنرمند

نابغه دردكشیده‌گفت : مرك هم مثل معشوقه‌های‌من لكاته و عشوه‌باز است !

بخاطر آنهائیكه زحمت میكشند

وتوی یك‌قوطی‌كبریت زندگی میكنند یك رپورتاژ خواندنی تهیه كرده‌ایم كه مثل بمب خواهد تركید !

اطلاعات
جوانان

۴۰ صفحه ۵ ریال

نیازمندیها و آگهی های کوچک

استخدام میشود

شریك لازم دارم

برای دایر کردن یك هتل‌پانسیون در منزل شخصی بسیار عالی خیابان پهلوی بالای آب کرج اول خیابان زرتشت تلفن ۸۲۰۱۶٤ یا صاحب منزل ازساعت ۱۱الی۵ بعدازظهر مذاکره فرمائید

٤_۱ آ_۸٦۲۵

«استخدام فوری الکتریسین برای مدت موقت»

کارخانه علاءالدین ـجاده کرج مقابل کارخانه جیپ ـآقای‌لیکات

آ_۸۳۱۵ ٤_۱

شرکت‌سهامی پخش رادیو بده‌نفر وزیزیتورکه‌تحصیلات دانشگاهی‌داشته باشندجهت معرفی‌کالای وارداتی‌خودجهت تهران و شهرستانها برای مدت دوماه احتیاج دارد داوطلبان میتوانند تا روز ۲۵خردادماه درساعات کار از ۸ تا ۱۳ و ۱٦½ تا ۲۰ بآدرس زیر مراجعه‌واطلاعات لازمه را کسب نمایند . شرکت سهامی پخش‌رادیو خیابان فردوسی پاساژامینی مقابل بانك‌ملی شماره ۲۰

آ_۹۹٤۸ ۱_۲

بچندنفرکارمند باتجربه که آشنائی کامل بزبان انگلیسی داشته باشند برای‌شعبه‌این‌شرکت‌درخرمشهر مورد نیاز است. لطفا باصندوق۱٦۹ مکاتبه فرمائید .

آ_۸۳٤۳ ۱_۳

بچند نفر کارمند با تجربه که آشنائی کامل بزبان انگلیسی‌داشته باشد نیازمندیم لطفا با صندوق‌پستی ۱٦۹ مکاتبه نمائید .

آ_۸٤۳۱ ۱_۵

انتخاب دستیار برای بخش‌داخلی بیمارستان‌سعدی

دانشکده پزشکی شیراز برای خدمت در بخش داخلی بیمارستان سعدی وابسته‌بدانشکده پزشکی‌احتیاج به‌دونفر دستیار دارد داوطلبان بادرنظر گرفتن اینکه خدمت آنها تمام‌وقت می‌باشد از تاریخ انتشار این آگهی تایکماه میتوانند با دردست داشتن مدارك زیر :

۱_ دانشنامه دکتری در پزشکی از ایران یایکی از کشور هائیکه دانشنامه آنرا شورای عالی فرهنك پذیرفته است .

۲_ گواهی حسن اخلاق ورضایت از موسسه‌ایکه داوطلب در آنجاکار میکرده است .

۳_ دفترچه خدمت زیرپرچم یا معافی دائم از آن .

٤_ گواهی عدم سوء پیشینه .

۵_عکس ٦×٤ چهارقطعه .

٦_ رونوشت مصدق شناسنامه٤ برك .

۷_ تقاضای دستیاری

درشیراز بدبیرخانه دانشکده‌پزشکی درتهران باداره کل تعلیمات عالیه وزارت فرهنك مراجعه وثبت‌نام نمایند تاریخ امتحان بعدا باطلاع داوطلبان خواهد رسید استخدام قبولشدگان در مسابقه موکول به‌وصول‌اجازه استخدام وتامین اعتبار خواهد بود .

رئیس دانشگاه ودانشکده پزشکی شیراز ـ دکتر قربان

آ_۷۷٤۸ ۲_۲

یکی‌از موسسات خارجی

یك‌نفر دوشیزه راکه بخوبی از عهده تایپ لاتین وفارسی بایگانی‌و دفترداری برآید وبزبان انگلیسی تا اندازه‌ئی آشنا باشد برای تمام‌روز استخدام‌میکند خواهشمنداست‌تقاضای خود را با مشخصات کامل و حقوق درخواستی وآدرس تاآخروقت اداری روز ۲۳ر۳ر۳۹ بصندوق پستی۲۰۷۳ ارسال دارید .

آ_۸٦۹۳

اداره‌کل مشاغل وکاریابی

موسسات وسازمانهای دولتی و خصوصی بعده‌ای متخصص بشرح زیر احتیاج دارند :

۱_ مهندس ساختمان وبرق و میکانیك .

۲_ مترجم انگلیسی که بتواند بخوبی از عهده ترجمه متن انگلیسی بفارسی یا انگلیسی برآید .

۳_ نقشه کش که آشنائی کافی بزبان انگلیسی داشته باشد ٤ نفر.

٤_ خاك شناس که آشنائی کافی بزبان انگلیسی داشته باشد ٤ نفر.

واجدین‌شرایط میتوانند ازتاریخ نشر این آگهی ظرف یك هفته به اداره کل مشاغل و کاریابی قسمت حرفه‌ای واقع در پیچ شمیران کوی تنکابن مراجعه وثبت نام نمایند .

بفروش میرسد

دو دستگاه کارخانه یخسازی

مستعمل مرتب ساخت انگلستان هریك بظرفیت هشت تن بفروش‌می رسد طالبین از صبح تا ظهربتلفن ۲۲۳۷۲مراجعه فرمایند .

آ_۸۵٦۷ ۱_ ۳

سه قطعه زمین تفکیك شده وهر قطعه ۱۵۰ متری با سند مالکیت در اراضی مجیدیه نقد و اقساط بفروش میرسد طالبین بتلفن ۳۷۹۳۰ مراجعه فرمایند

آ_۸۳٦۱ ۱_ ۲

خانه‌ایکه بسبك جدید شخصی ومدرن ساخته شده دارای ۳۲۰ متر ساختمان بهمنی تمام تیر آهن سه‌بر دونبش شش اطاق دو درب و برای اتومبیل تراس تابستانی حمام گرم وسرد برق و آب بدون واسطه بمبلغ ۱۳۰ هزار تومان نقدافروخته میشود. طالبین بهمین منزل میدان رشدیه خیابان تبریز (اسکندری) کوچه کاوسی شماره ٦۸ آقای مهندس احمدی مراجعه فرمایند .

آ_۸۳۱۹ ۱_۲

خانه فروشی

در اول کوچه بهرامی (از طرف خیابان پهلوی) با آب و لوله کشی وبرق دارای تخمینا ۱۵۰ مترمحوطه وزیر بنابرای اطلاعات بیشتر وخرید بتلفن ۲۵۵۷۸ سرای جواهری حاج اسماعیل مشعوف مراجعه فرمائید .

آ_۸٦٦۹ ۱_۲

خانه فروشی

منزلی نو شخصی ساز مدرن‌بابرق تلفن درخیابان شمیران اول‌بی‌سیم نتهای خیابان تکش‌دست چپ منزل ماقبل آخر نقدویانقدونسیه ویابازمین معامله می‌شود از ٤تا۸ بعداز ظهر تلفن ۸۲۱۹۰٦

آ_۸۱٦۱ ۲_۲

یکباب حجره دربازارسرای توکل بفروش میرسدطالبین به تلفن ٤۲۳۷۹ مراجعه فرمایند

آ_ ۱۰۱۱۲ ۱_۲

واگذار میشود

سالنی بمساحت ۳۰۰ متر درقسمت تحتانی سینمادیانا بابرق وآب آماده برای ایجاد رستوران وباشگاه بـاجاره واگذار میگردد. بتلفن ٤۲۰۱۰ مراجعه شود.

قابل توجه فروشگاهها وشرکتها

مغازه بزرك پنج‌دهنه بابرق وتلفن دربهترین نقطه شهباز واگذارمیشود. تلفن ۵۰۳۵۲ مراجعه شود.

بچندنفر بانو یادوشیزه

که‌بامور خیاطی نازکدوزی وارد باشندنیازمندیم‌به تلفن۳۲۷٤۷مراجعه نمائید .

آ_۳۰۵ ۸ ۱_ ۲

آگهی انتخاب دستیار آسیب شناسی

دانشکده پزشکی شیراز برای خدمت در آزمایشگاه آسیب‌شناسی احتیاج به یکنفر دستیار دارد داوطلبان بادر نظر گرفتن اینکه خدمت آنها تمام وقت میباشد از تاریخ انتشار این آگهی تا یکماه میتوانند باددست‌داشتن مدارك‌زیر:

۱_ دانشنامه دکتری در پزشکی از ایران یا یکی از کشورهائی که دانشنامه آنرا شورای عالی فرهنك پذیرفته باشد .

۲_ گواهی حسن اخلاق ورضایت از موسسه ای‌که داوطلب در آنجا کار میکرده است .

۳_ دفترچه خاتمه‌خدمت زیرپرچم یامعافی دائم از آن .

٤_ گواهی عدم سوء پیشینه .

۵_ عکس ٦x٤ چهار قطعه .

٦_ رونوشت مصدق شناسنامه برك .

۷_ تقاضای دستیار .

در شیراز بدبیرخانه دانشکده پزشکی ودرتهران باداره کل‌تعلیمات عالیه وزارت فرهنك مراجعه وثبت نام نمایند تاریخ امتحان بعدابااطلاع داوطلبان خواهد رسید استخدام‌قبول شدگان در مسابقه موکول به‌وصول اجازه استخدام وتامین اعتبار خواهد بود .

رئیس دانشگاه ودانشکده پزشکی شیراز ـ دکترقربان

آ_۱۰۰۳۲ ۱_۲

مستغلات

برای اجاره باغات مدرن‌خود

در شمیرانات باتباع خارجی بتلفن ٤۹۷۱۳ مراجعه فرمائید .

۱_۱۰ ۱_۷۵۸۹

دردامنه تپه الهیه شمیران

ساختمان دو طبقه نوساز(زیربنا ۳۰۰متر) در روی ۳۰۰۰ مترزمین بناگردیده که از هر حیث جالب و تماشائی و دارای دید بسیار عالی می باشد و جهت سکونت و یا تاسیس باشگاه کلوب کانون و عمارت‌ییلاقی سفارت و مهمانخانه مدرن و هم‌چنین آسایشگاه و منزل طبی

(Maison de repos - Maison medicale)

بسیار مناسب است داوطلبین‌بتلفن شماره۸٦۸۲۹ مراجعه فرمایند .

آ_۸۳٦۳ ۱_ ٤

یك منزل مشجر در شهر جهت اقامت یك خانواده اروپائی مورد نیاز است تلفن ٤۹۷۱۳

آ_٤۱۳ ۱_ ۳

اراضی جنت‌آباد خریداریم

بازرگانی‌پارس تلفن٤۵۱٤۲

آ_۸۱۳۳ ۱_ ۳

پول شرطی موجوداست

هرقدر بخواهید بازرگانی پارس تلفن ٤۵۱٤۲

آ_۸۱۳۵ ۱_ ۳

اگر پول راکد دارید

بوسیله بنگاه کوشان باوثیقه‌گرفتن ملك ثبت شده از پول خود بهره‌برداری نمائید .

اگر پول لازم دارید

مستقیما باورقه مالکیت رجوع فرمائید لاله‌زار ۳۹۷۸٤ بنگاه‌کوشان

آ_۹٦۵۰ ۱_ ٦

مستاجرین ومالکین‌مستغلات

صدها منزلو آپارتمان خالی‌جهت اجاره و خرید و فروش موجود داریم تلفن ۳۹۹۵۳ و ۳۹۲۹۳

آ_۸۵۵۳ ۱_۰ ۳

مقاطعه ساختمان

نظارت دقیق با ارزانترین قیمت تغییرات و تعمیرات اساسی خانه های قدیمی و تبدیل آن

به خانه‌های مدرن

زیر نظر مهندسین متخصص شرکت

ساختمانی بتون‌ریز

بامسئولیت محدودچهارراه دروازه دولت روبروی‌خیابان سعدی تلفن ٦۹٤۹۵

جویای کار

جوانی جوشکار برقی‌و کاربیتو برش وصافکاری وارداست حاضربکار است براهنمای شماره ۱۳٤۳ مراجعه فرمایند

آ_۸٦۵۱

جوانی دیپلمه ریاضیحاضربتدریس خصوصی‌یا عمومی و یاکاردرموسسات ملی میباشد لطفا بتلفن ۸۱۰۷٤ مراجعه فرمائید .

آ_۸۷۰۳

جوانی راننده شخصی جویای کار است تلفن ۲٦۷۲٤

آ_۸۷۲۳

فروش اتومبیل

یك‌دستگاه اتومبیل سواری مدل ۵۸ فورد بعلت مسافرت بفروش میرسد طالبین بتلفن ۳٤۰۵۳ مراجعه کنند .

آ_۹٤٤۰ ۱_٦

یکعدد جمس دوتن ونیم و دوعدد وانت فولکس‌واگن وایفا خیابان سپه گاراژ سانترال تاکسی بار تلفن ٤۲۱۲۰ ـ ٤۱۷۵۹ مراجعه شود.

آ_۸٦۳۷

فولکس واگن مدل ۵۸ سقف باز رنك‌آبی بارادیو ۲۳۰۰۰ کیلومترکار کرد ـیك‌صاحب بعلت‌مسافرت‌نقدابه ۱۰۵ر۰۰۰ ریال بفروش میرسدطالبین عصرها بین۵الی۷ به‌خیابان فریمان مابین تخت‌جمشید وبزرگمهر منزل دکتر خسروی مهندس دومان مراجعه نمایند .

آ_۸٦۲۷

صاحب امتیاز و مدیر مسئول : عباس مسعودی

جای اداره خیابان خیام چاپخانه اطلاعات

احتیاجات زندگی

رستوران ژاله مخصوص خانواده ها است دارای چلوکباب مطبوع وسایر اغذیه متنوع ولذیذ ایرانی و فرنگی اول لاله‌زار نو جنب سینما متروپل تلفن ۳۳۳۳۱

هتل پانسیون امپایر در خیابان بلوار با رستوران افتتاح شد . تلفن ٤٤۹۵۷

پرسول

یگانه عینکی که بابهترین فرخت شده است

پرسول زیباترین عینک برای شماست

لامیدال

تخته‌مصنوعی رویه‌پلاستیك الوان را ازشرکت سهامی آباد خیابان‌رفائیل رو بروی باشگاه افسران شماره ٦۸ بقیمت تجارتی خریداری فرمائید . برای عمده فروشی از واسطه استقبال میشود تلفن ٤٤۱۱۰ .

آ_ ۱۰۰۷۲

قرص مخمر آبجویستامین

را از داروئی بهنا مخیابان ناصر خسرو تلفن ۵۲۵۳٦ ابتیاع‌فرمائید .

آ_ ۱۰۰۷٤

اجاره داده میشود

یك طبقه مستقل ازیکدستگاه

آپارتمان نوساز و لوکس شامل ٤ اطاق با کلیه لوازم مدرن درشمال‌شهر بتلفن ٤۱۱۸۳ مراجعه نمائید .

خانهٔ اجاره

تمیز و راحت دارای ۷ اطاق حمام دستشوئی آب گرم و سرد و برق ولوله کشی شهرداری واقع در خیابان شاهرضا پیچ‌شمیران اول صفی‌علیشاه کوی سردار مخصوص شماره ۳ طالبین در محل ملاحظه و یا تلفن ۲۱۰٦۱ مکالمه فرمایند .

آ_۸۲۳۷ ۱_ ۲

قابل توجه‌شرکتهاومؤسسات ملی ودولتی

یك دستگاه ساختمان سی و سه اطاقه با وسائل در خیابان ساسان اجاره داده می شود تلفن ٤۵۹۹۸

بعلت مسافرت یکدستگاه

عمارت بمشخصات زیر بقیمت مناسب مبله یاغیرمبله اجاره داده میشود عمارت شمالی دو طبقه نمای سنك‌تراورتن دارای ۷ اطاق هال‌انبار استخر تراس دو مستراح و حمام باوان دئوترم شوفاژ وبرق و آب‌لوله وتلفن (٦۲۷۱۱) نشانی خیابان‌ایران‌شهر شمالی خیابان خردمند کوی بهروز کاشی ٤ ۱

آ_٤۹۹ ۸ ۱_ ۳

منزلی در حوالی خیابان سی‌متری

دونبش درحدود ۱۳۰۰ متربابرق وتلفن آب‌لوله‌کشی برای اجاره آماده‌است بتلفن ۲۲۱۳۰ یا۲۲۲۵۲ مراجعه شود .

باغ صبا منزلی ٤ طبقه ۱۱ اطاق

مجزا با تمام وسائل یکجا اجاره داده میشود تلفن ۵۸۳۹۰

آ_۸۷۱۷ ۱_۲

برای اجاره منازل ویلا بخارجیان

بفرش تهران فردوسی ۱۹۲ تلفن ۳۰۲۵۹۷ مراجعه کنید .

آ_۸۷۱۱ ۱_۱۵

AQUARIUM & TROPICAL FISHES

قابل توجه مهندسین ساختمان و هتلهای‌درجه‌اول

مسلما تصدیق می فرمائیدکه هیچ دکوراسیونی زیباتر و هیچ سرگرمی بهتراز داشتن یك

اکواریوم

که‌منظره زیبای ته‌دریارابا‌ماهی های قشنك وعجیب خودمجسم کند پیدا نخواهید کرد ساختمان‌هائی که نقشه آن توسط‌شما کشیده می‌شود چنانچه محلی دربنابرای اینکار منظور شود صدچندان به لطف وزیبائی آن افزوده می گردد . ازنمونه‌های مادیدن‌کنیدو سفارشات خودرابهراندازه که‌لازم‌باشد بمابدهید ونتیجه آنرا که‌از هرلحاظ به‌نفع‌شما است مشاهده فرمائید . خیابان نادری ـمقابل سفارت‌ـ کبرای انگلیس پاساژ معتمد طبقه۲ شماره ٤۸

آ_۱۰۰۱۸ ۱_۳

آموزشگاههای فنی

کلاس تلویزیون

دوره جدید کلاس رادیوتلویزیون روز ۲۵خردادماه با استفاده‌ازکاملترین وسائل تشکیل میشود . قبلانامنویسی کنید .

کاخ دانش

نادری‌ـ نرسیده بچهارراه اسلامبول

حسابداری و دفترداری دوبل

دوره جدید کلاس حسابداری و دفترداری دوبل از روز۲۱خردادماه‌زیر نظر آقای اعتمادیه متخصص معروف حسابداری تشکیل میشود . قبلا نامنویسی کنید .

کاخ دانش

نادری‌ـ نرسیده بچهارراه اسلامبول

آ_ ۱۰۰۷۰

کلاس نقشه‌کشی

بعداز سه ماه کار آموزی درامور نقشه کشی و طراحی در کاخ علم

(آموزش فرهنك)

واخذ دیپلم مهندسیاری فورا استخدام میشوید کلاس مخصوص محصلین‌و نقشه برداری مجزاست آموزش‌فرهنك‌چهارراه‌دروازه دولت روبروی خیابان‌سعدی

آ_ ۱۰۱٤۰

تهیه کننده

نقشه‌های ساختمانی

شرکت ساختمانی

فراز نو

ابتدای خیابان منوچهری پاساژ ساعتچی تلفن ۳۰۲٦۰۱

گم شده

یك کیف جیبی تقویم دارمحتوی اسناد ومدارك ووجه‌نقد شب دوشنبه ۱٦ر۳ درتراس سینما نیاگارا مفقود شده از جوینده خواهشمند استوجه نقدرابه‌عنوان مژدگانی برداشته واسناد ومدارك رابوسیله پست به‌آدرس‌مکتب زبانهای خارجه چهارراه امیراکرم به جمشید طفرل تحویل نماید .

آ_۸٦۵۷

باطلاع عموم میرساند کیف‌بغلی اینجانب محتوی‌سفته شماره۱۸۰۸۷۸ بمبلغ شصت هزارریال بسر رسید ۳۱ر۵ر۳۳۹ وسفته پرداخت شده‌بمبلغ شصت هزارریال بسررسید ۱ر۳ر۳۹ که‌هردو بامضای آقای علی معبودی استو همچنین چك‌شماره ۱۰۰٤۰۰ تاریخ۳۱ر۵ر۱۳۳۹ بانك‌ایرانیان‌بمبلغ شصت هزارریال واوراق دیگر که‌تماما بنام اینجانب است‌بایکهزارو نهصد ریال وجه‌نقد روز پنجشنبه ۱۲خردادماه ۳۹ بین‌ساعت ۷تا ۸صبح‌درخیابان‌غربی دانشگاه ویامحوطه شمالی کاخ‌دارائی مفقود شده‌است سفته‌وچك مذکور از درجه اعتبار ساقط است واز یابنده تقاضا دارم اوراق‌داخل‌کیف رابآدرس شاهرضا ـخیابان سپاه ـکوچه‌ستاره شماره ۸۲بایست برای‌اینجانب ارسال ویامراتب زا بتلفن ۳۰۵۳۳۵ اطلاع دهند موجب تشکر وامتنان خواهد بود وجه‌نقد وکیف بیابنده تعلق خواهد داشت .

عبدالعظیم صبوری

آ_۸٦٤۱

آگهی غایب مفقودالاثر

آقای سید حسین میلانی آزادی بوکالت بانو صدیقه فرزند خیراله خجانی ساکن گنبد کاوس در تاریخ ۹ر٤ر۳۷ داد خواستی بشماره ۳۷ـ ۵۳ ـ ۱ شهرستان به طرفیت اسمعیل فرزند عبدالرحمن شهرت ابریسی ساکن قبلا گنبد فعلا نا معلوم شوهر خود موکله باستناد قباله‌عادی و استشهادیه محلی و رونوشت شناسنامه بدادگاه شهرستان گرگان تقدیم و تقاضا نموده چون خوانده متجاوز ازده سال است مفقودالاثرشده حکم طلاق او صادر گردد دادگاه برابر ماده ۱۰۲۳ قانون مدنی مراتب را سه‌نوبت متوالی‌ماهی یکباردر روزنامه اطلاعات چاپ مرکز و روزنامه نهضت چاپ محلی درج و آگهی مینماید تا اشخاص که از غایب مفقودالاثر اطلاع و خبری داشته باشند باستحضار دادگاه برسانند و الا با گذشتن یکسال از تاریخ نشر اولین آگهی اطلاع‌نرسد دادگاه اقدام قانونی خواهد نمود .

کفیل دفتر دادگستری گرگان دولو

نوبت اول ۱۸ ر ۱ ر۳۹

آ_۱۱٤۰ ۱_۳

راهنمای پزشکی اطلاعات

دکترهای متخصص درمجاری ادرار و تناسلی

دکتر محمدرضا مسدد

رزیدنت‌سابق بیمارستانهای‌امریکا درمان قطعی بیماریهای مقاربتی دروازه دولت روبروی ساختمان فیات تلفن ۳۰۲۵٤۸ ـپذیرائی‌عصرها ازساعت۵ الی ۸بعداز ظهر

درمان قطعی سوزاك تازه و کهنه وضعف قوای‌تناسلی

دکتر جناب زاده دارای گواهی نامه ازدانشکده طب فرانسه‌صبح و عصر خیابان منوچهری‌مقابل کوچه دبیرستان ژاندارك.

دکتر دانشگر

امراض مقاربتی و جلدی و سوزاك تازه و کهنه ورم پرستات ضیق مجرا سستی و بواسیر امراض زنانه‌ونازائی خیابان سپه مقابل پستخانه تلفن ۳۰۲٤۱٦

دکترا ـ پولوسا

متخصص بیماریهای مقاربتی‌مجاری ادرار تناسلی خیابان‌فردوسی شمالی کوچه صادق تلفن ٤٦۵۸۹ پذیرائی صبح و عصر

پلی‌کلنیك

دکترمجاهدی دکترصدیقی

ـزیدنت سابق بیمارستانهای امریکا بیماریهای داخلی‌ـ اطفال مقاربتی ترك تریاك وسایر مواد مخدره‌ترك الکل

مجهز بدستگاههای رادیو سکپی‌و الروسل ترابی (بخور بنی سیلبین وغیره) دیاترمی

پذیرائی بعداز ظهرهاوایام تعطیل وشبها تاصبح

خیابان شاه روبروی مسجدسجاد شماره تلفن ٤۹۵۲٦

دکتر رحمانی

متخصص امراض اعصاب و روح از دانشگاه لندن خیابان پهلوی بالاتر از چهارراه امیر اکرم تلفن ٤۵۱۱٤ پذیرائی صبح و عصر

دکتر رفیعی

از دانشگاه پاریس معده . کبدءروده‌ـ پذیرائی ٤تا۸ بعدازظهر خیابان جامی اول کوچه پاریس تلفن ٦۳۰٦۰

دکتر عباس نیك‌نژاد

متخصص از دانشگاه پاریس در بیماریهای معده ـ روده ـ کبد ـ لوزالمعده ودرمان بواسیر بدون‌عمل فیستول ـ فیسور بامتد موثر دروازه شمیران خ . گرامی

کشیك امشب پزشکان

آقایان دکتر شاهپور سیاهپوش : خیابان امیریه ایستگاه البرز جنب مسجدفخریه‌ـ دکترمظاهری:خیابان شمیران سی متری‌مقابل اداره‌رادیو‌ـ دکتر حسین گلستانیان :خیابان خواجه نظام‌الملك ایستگاه مدرسه‌ـ دکتر فژیرام : شمیران ـ کشیك جمعیت شیروخورشیدسرخ شمیران (از ساعت ۹ شب تا ٦ صبح)

تقویم اطلاعات

چهارشنبه هیجدهم خردادماه۱۳۳۹

«سیزدهم ذیحجه ۱۳۷۹

دهشتم ژوئن ۱۹٦۰

اذان صبح : ساعت ۲و۵٦ دقیقه

طلوع آفتاب : ساعت ٤ و٤۵ دقیقه

غروب آفتاب: ساعت ۱۹و ۱۲ دقیقه

آگهی مناقصه

یکدستگاه مولد برق بقدرت سیصد کیلووات که‌در تهران موجود باشد ودر شهر زابل تحویل شود با شرایط زیر برای شهرداری زابل خریداری میشود .

۱_داوطلبان فروش بقسمت فنی اداره کل امورشهرداریها مراجعه و اوراق مشخصات شرایط شرکت در مناقصه رادریافت وذیل آنرا امضاء ضمیمه پیشنهاد نمایند .

۲_پیشنهاد دهندگان بایستی‌مبلغ یکصدو پنجاه هزارریال بحساب۱۳۹٦ اداره کل امورشهرداریها تودیع یا معادل آن ضمانتنامه بانکی ضمیمه پیشنهاد خود نمایند .

۳_ پیشنهادات باید تا آخروقت اداری روز سه‌شنبه سی‌ویکم خرداد ماه ۱۳۳۹ بدفتر اداره کل امور شهرداریها واقع درمیدان ۲٤ اسفند تسلیم ورسیددریافت گردد .

پاکت پیشنهاد های رسیده ساعت ۱۰صبح روز بعد درکمیسیون مربوطه مفتوح و رسیدگی خواهدشد حضور پیشنهاد دهندگان در جلسه مناقصه آزاد است .

فرماندار سیستان ـفروغی

امشب بکدام سینما میروید؟

سینماهای درجه یك

سینما اسیا (تلفن ۲۲۹۰۹)

نیرنگهای عشق (سینه پا نورامیك، دوبله بفارسی) با شرکت : سیلوا‌ـ کوشینا ـ والتر کیاری شروع : ۱۰ر۳۰ صبح ـ ۳ ـ ۵ ـ ۷ ـ ۹ بعد از ظهر

سینما امپایر (تلفن : ٦۷۲۵۲)

آسمان نیلگون (وایداسکرین ـ دوبله‌بفارسی)باشرکت :ویتوریودسیکا جوانارالی ـ شروع : ۱۰ر۳۰ صبح‌ـ ۳ر۱۵ـ ۵ر۱۵ـ ۷ر۱۵ـ ۹ر۱۵ بعد از ظهر

سینما پلازا (تلفن ٤٤۲۵۵)

بزن بریم هالیوود (ویستاویژن‌ـ رنگی‌ـدوبله بفارسی) باشرکت : جری لوئیس ـدین‌مارتین ـ شروع ۵ر۱۰ صبح ـ۳ـ۵ـ۷ـ۹ بعد از ظهر

سینما تخت‌جمشید(تلفن ٤۳۵۵۰۰)

راپسودی (رنگی) با شرکت : الیزابت تایلور ـ ویتوریو گاسمن شروع : ۳ـ۵ـ۷ـ۹ بعد از ظهر

سینما درایوین (تلفن ۹۱۱۵٤۳)

استفانی (دوبله بفارسی) باشرکت: سابینه سینین ـ کارلوس تامپسون شروع : ۷ـ۳۰ر۹ بعد از ظهر

سینما رادیوسیتی(تلفن: ٤۳۳۲۰)

دختر بوالهوس (سینما سکوپ‌ـ رنگی ـ دوبله بفارسی) با شرکت: سید چاریس ـ ربرت تایلور شروع : ۱۰ر۳۰ صبح‌ـ ۳ـ۵ـ۷ـ۹ بعد از ظهر

سینما رکس (تلفن ۳٤۱٦۹)

ماموریت مرگبار (سینما سکوپ ـ رنگی) با شرکت ادموند اوبراین ـ جمس گارنر • شروع سآنسها : ۱۰ر۳۰ صبح ـ ۲ر۵ ـ ٤ر۵ ـ ٦ر۵ ـ ۸ر۵ بعد از ظهر •

سینما حافظ (تلفن :۳٤۰۷٤)

بزن بریم هالیوود (ویستاویژن‌ـ رنگی‌ـدوبله بفارسی) باشرکت : جری لوئیس ـ دین مارتین ـ شروع : ۵ر۱۰ صبح ۲¾ـ٤¾ـ٦¾ـ۸¾ بعد از ظهر

سینما مولن روژ (تلفن : ۳۰۲۰۲۰)

کاباره کروئل (ویستا ویژن ـ دوبله بفارسی)با شرکت :الویس پریسلی ـ کارولین جونز شروع : ۱۰ر۳۰ صبح ۳ـ۵ـ۷ـ۹ بعد از ظهر

سینما نیاگارا (تلفن ٦۵۳۰۷)

گدایان خوشگل (واید اسکرین ـ دوبله بفارسی) با شرکت : ماریزا‌ـ آلاسیو ـ ریناتو سالواتوری شروع : ۱۰ر۳۰ صبح ـ ۲ر۵ ـ ٤ر۵ ـ ٦ر۵ـ ۸ر۵ بعد از ظهر .

(تراس نیاگارا : گدایان خوشگل شروع : ۷ر۳۰ ـ ۹ر۳۰ بعد از ظهر)

سینما ایران (تلفن ۳٦۲۵٤)

عروسك پشت پرده با شرکت: مجید محسنی ـ شهلا ـ وحدت‌ـ شروع : ۱۰ر۳۰ صبح‌ـ ۲ر۳۰ ـ ٤ر۳۰ـ٦ر۳۰ـ۸ر۳۰ بعد از ظهر

سینما اسکار (تلفن :٤۵۷۹۷)

شاهدبرای تعقیب (دوبله‌فارسی) با شرکت‌تایرون‌پاور‌ـ مارلین دیتریش شروع :۱۰ر۳۰ صبح‌ـ ۲ر۳۰ـ٤ر۳۰ـ ٦ر۳۰ـ۸ر۳۰ بعد از ظهر

سینما آریا (تلفن ۳۷۹۵٦)

حاجی مراد (سینما اسکوپ ـ رنگی ـ دوبله بفارسی) با شرکت : استیودیوز ـ جورجیامول . شروع: ۱۰ر۳۰ صبح ۲ر۳۰ ـ ٤ر۳۰ ـ ٦ر۳۰ـ ۸ر۳۰ بعد از ظهر

سینما المپیا (تلفن ٦۵۷۹۸)

بزن بجوب (ویستاویژن رنگی ـ دوبله بفارسی) با شرکت : وامخاکی می زترلینگ • شروع : ۳ر۳۰ ـ ٦ ـ ۸ر۳۰ بعد از ظهر

سینما ایفل (تلفن ٤۰۱۱٦)

عروسك پشت پرده با شرکت شهلا‌ـ وحدت‌ـ مجید محسنی‌شروع: ۱۱ صبح‌ـ۳ـ۵ـ۷ـ۹ بعد از ظهر

سینما برلیان (تلفن : ۳۳۵٤٥)

کابـاره کروئل (ویستا ویژن دوبله‌بفارسی) باشرکت الویس پریسلی ـکارولین جونز. شروع: ۱۰ صبح ـ۲ـ٤ـ٦ـ۸ بعداز ظهر .

سینما پارك (تلفن ۳۹٦۳۷)

جنك و صلح (ویستاویژن‌ـ رنگی‌ـ دوبله بفارسی)باشرکت :آدری‌هپبورن ـمل فرر شروع: ۱۰ر۳۰ صبح ـ ۲ر۳۰ـ ۵ر۳۰ ـ۸ر۳۰ بعداز ظهر .

سینما تهران (تلفن ۳۸۱٦۵)

دوشیاد (دوبله بفارسی) باشرکت: راج کاپور ـ مدهوبالا • شروع : ۱۰ر۳۰ صبح ـ ۲ر۳۰ ـ ٤ر۳۰ ـ ٦ر۳۰ ـ ۸ر۳۰ بعد از ظهر (تابستانی ۷ر۳۰ ـ ۹ر۳۰ بعد از ظهر) •

سینما چارلی (تلفن ٦۸٤٦۱)

زن پاریسی (رنگی‌ـدوبله بفارسی) باشرکت بریژیت باردو‌ـ هانری‌ویدال شروع ۱۰ر۳۰ صبح‌ـ ۳ـ ۵ـ ۷ـ ۹ـ بعد از ظهر

سینما دیانا (تلفن : ٤۲۰۱۰)

عروسك پشت پرده با شرکت : وحدت ـ مجید محسنی ـ شهلا شروع : ۱۰ر۳۰ صبح‌ـ ۲ر۳۰ ـ ٤ر۳۰ـ ٦ر۳۰ـ۸ر۳۰ بعد از ظهر

تراس دیانا

لبه ابدیت (سینماسکوپ ـرنگی‌ـ دوبله بفارسی) باشرکت:کرنل‌وایلد‌ـ ویکتوریا شاو شروع : ۷ر۳۰ ـ ۹ر۳۰ بعد از ظهر .

سینما دنیا (تلفن :۳۳۸۱۲)

پدر عشق بسوزد (دوبله بفارسی) باشرکت : والترکیاری ـلوچیابوزه . شروع : ۱۰ر۳۰صبح ـ۲ر۳۰ـ ٤ر۳۰ـ ٦ر۳۰ـ ۸ر۳۰ بعد از ظهر .

سینما رویال (تلفن ٦۸۲۰٦)

ماموریت مرگبار (سینما سکوپ ـ رنگی) با شرکت : جمس گارنر‌ـادموند اوبراین ـ شروع : ۱۰ر۳۰ صبح ـ ۳ ـ ۵ ـ ۷ ـ ۹ بعد از ظهر

سینما سعدی (تلفن ۳٦٤٦۸)

نیرنگهای عشق (سینه پا نورامیك دوبله بفارسی) با شرکت : سیلوا‌ـ کوشینا‌ـ والتر کیاری شروع :۱۰ر۳۰ صبح ـ ۲ر۳۰ ـ ٤ر۳۰ ـ ٦ر۳۰ ـ ۸ر۳۰ بعد ازظهر

سینما سهیلا (تلفن ۳٦٤۲٤)

گدایان خوشگل (واید اسکرین ـ دوبله بفارسی) باشرکت : ماریزا آلاسیو ـ الساندراپانارو شروع۱۰ر۳۰ صبح ـ ۲ر۳۰ ـ ٤ر۳۰ ـ ٦ر۳۰ ـ ۸ر۳۰ بعد از ظهر

سینماکریستال (تلفن ۳۷٦۷۵)

استفانی (دوبله بفارسی) شروع ۱۰ر۳۰ صبح ـ۲ر۳۰ـ٤ر۳۰ـ٦ر۳۰ ـ ۸ر۳۰ بعداز ظهر

تراس کریستال

کاباره کروئل (ویستاویژن بفارسی) باشرکت : الویس پریسلی کارولین جونر . شروع ۷ر۳۰ ـ۹ر۳۰ بعد از ظهر .

سینما کارون (تلفن ٤۰۰٦۵)

فردا روشن است بـا شرکت: دلکش ـ پرخیده ـویدا قهرمانی شروع : ٤ر۳۰ـ٦ر۳۰ـ۸ر۳۰ بعد از ظهر

سینما متروپل (تلفن ۳۹٤۱۰)

لبه ابدیت (سینماسکوپ ـرنگی‌ـ دوبله بفارسی) باشرکت: کرنل‌وایلد‌ـ ویکتوریاشاو .شروع : ۱۰ر۳۰ صبح‌ـ ۲ر۳۰ـ ٤ر۳۰ ـ ٦ر۳۰ ـ۸ر۳۰ بعداز ظهر .

سینما همای (تلفن ٤۲۱٦۹)

فریب (دوبله بفارسی) با شرکت ویجنتی مالا ـ شروع : ۲ر۳۰ ـ ٤ر۳۰ ـ ٦ر۳۰ ـ ۸ر٤۵ بعد از ظهر

سینماهای درجه دو

سینما پردیس

فرار از پناهگاه (ویستاویژن ـ رنگی) باشرکت: جمس کاگنی‌ـ جار دریك. شروع ۱۰ر۳۰ صبح‌ـ ۲ر۳۰ـ ٤ر۳۰ـ ٦ر۳۰ ـ ۸ر۳۰ بعد از ظهر.

سینما تاج (تلفن ۳۳۰٦٤)

سرگذشت ادی دوچین (سینما سکوپ ـرنگی) باشرکت : کیم‌نواك ‌ـتیرون پاور . شروع :۱۰ر۳۰صبح ـ۲ر۳۰ـ ٤ر٤۵ـ ۷ـ ۹ر۱۵ بعد ازظهر

سینما میلوانا (تلفن:۳۳۷۷۷)

شیر فروش (سینما سکـوپ ـ رنگی) با شرکت : دلکش ـ متوسلانی ظهوری شروع : ۲ر۳۰ ـ ٤ر۳۰ـ ٦ر۳۰ ـ ۸ر۳۰ بعد از ظهر(تابستانی ۷ر۳۰ ـ ۹ر۳۰ بعد از ظهر)

سینما فردوسی (تلفن ۳۵۷۸٤)

فستیوال بزرك فیلم شروع : ۱۰ر۳۰صبح‌ـ ۲ر۳۰ ـ٤ر۳۰ـ ٦ر۳۰ـ ۸ر۳۰بعداز ظهر .

سینما فری (تلفن : ۳۷۸۹٤)

کوتولـه (رنگی ـ دوبله بفارسی) باشرکت : راس تامبلین • شروع : ٤ر۳۰ ـ ٦ر۳۰ ـ ۸ر۳۰ بعد از ظهر

سینما مراد (تلفن : ۳۷۳۸۹)

فرشته وحشی با شرکت : روفیا‌ـ کاشانی ـ آفت • شروع: ۲ر۳۰ ـ ٤ر۳۰ ـ ٦ر۳۰ ـ ۸ر۳۰ بعد ازظهر

سینما مشعل (تلفن:۳۳۸۳٦)

از اینجا تاابدیت باشرکت: برت لنکستر . دبوراکر. شروع ۱۰ر۳۰ صبح‌ـ ۲ـ ٤ر۱۵ـ ٦ر۳۰ـ ۸ر٤۵ بعد

آخرین جلسه فراکسیون حزب ملیون

بعدازظهر دیروز درعمارت بهارستان تشکیل شد

عده‌ای از وزرای حزبی دراین جلسه شرکت داشتند

آخرین جلسه هفتگی فراکسیون پارلمانی حزب ملیون ساعت چهار بعدازظهر دیروزدرعمارت بهارستان تشکیل شد.

ابتدا قرار بود آقای نخست‌وزیر نیز دراین جلسه شرکت نماید اما یکساعت بعداز تشکیل جلسه تلفنا اطلاع داده شد که چون ایشان شرفیاب گردیده نتوانسته است‌در جلسه شرکت کند.

امادر جلسه مذکور وزرای‌حزبی کابینه آقایان :دکتر هدایتی وزیر دادگستری ، دکتر کاسمی وزیر مشاور ودبیر کل‌حزب، مهندس اشراقی وزیر پست وتلگراف ، خطاطان وزیرگمرکات وانحصارات وهمچنین دکتر الموتی معاون‌نخست وزیر حضور داشتند.

مذاکرات جلسه

درمورد مطالبی که دراین جلسه عنوان گردیدومذاکراتی که‌صورت گرفت آقای مشایخی سخنگوی فراکسیون پارلمانی حزب ملیون به‌خبرنگار ماگفت: ابتدا آقای‌دولت آبادی لیدر فراکسیون از حضور آقایان وزراء دراین جلسه تشکر وازعدم حضور آقای نخست وزیر که‌بحضور شاهنشاه شرفیاب بود اظهار تاسف کرد وضمنا اطلاع‌داد که آقای نخست وزیر درنظر گرفته است که ظرف هفته آینده وکلای حزبی مجلس درکاخ نخست وزیری باحضور ایشان‌جلسه‌ای‌داشته باشند

لیدر فراکسیون همچنین ضمن مطالبی که پیرامون وظائف نمایندگان حزبی ایراد کرد گفت: باخاتمه دوره اخیر مجلس شورای ملی بستگی مابه حزب از نظراجرای بیشتر وظایف حزبی زیادترخواهد بود زیرا فراغت بیشتری داریم که درهمه امور حزبی فعالیت کنیم و عموم نمایندگان نیز بااستفاده از فرصت باید بیش‌از پیش درمرکز وشهرستانها برای بسط مرام حزب فعالیت کنند.

ضمنا آقایان اعضای فراکسیون پس‌از خاتمه مجلس نیز هرهفته‌روز های سه‌شنبه درمحل حزب ملیون تشکیل جلسه خواهند داد.

انتخابات حزبی

ناطق بعداز توجهات خاص‌شاهنشاه درموردبسط کار وفعالیتهای احزاب ودر مورد آزادی انتخابات واینکه شاهنشاه دستور فرموده‌اند که انتخابات براساس‌حزبی باشداظهار تشکر وسپاسگزاری کرد ومتذکر شد که اگر درگذشته فعالیت‌های انتخاباتی واجتماعی فردی بوده‌است حالا باید دسته جمعی باشد وباید طوری فعالیت شود که حزب ملیون در انتخابات‌دوره بیستم موفق‌باشد.

بعد آقایان دکتر شاهکار ، نورالدین امامی ،عمیدی نوری و مهدی ارباب درموارد مختلف‌مطالبی ایراد کردند ودرآخر آقای دکتر کاسمی ضمن تذکر این نکته که حزب ملیون درحال حاضر ۱۶۴ کمیته درسراسر کشور دارد که فعالیتهای حزبی میکنند خاطر نشان کرد که امیدموفقیت حزب ملیون درانتخابات ازنظر کادر حزب و فعالیتهای مطبوعاتی حزب بسیار زیاداست‌ودرجریان‌انتخابات‌سازمان های موثری داده خواهد شد که مرام حزب را تبلیغ کند. ودر اجرای منویات شاهنشاه از هرگونه فعالیت مشروع انتخاباتی وحزبی کوتاهی نخواهد شد.

دبیر کل حزب در خاتمه ازاینکه جلسات هفتگی فراکسیون بعداز این هم مرتبا تشکیل خواهد شد اظهار خوشوقتی کرد.

لینده
آلمانی
یخچال های مخصوص موسسات
برای بستنی ، غذا ، نوشیدنی وگوشت
بظرفیتهای مختلف
بوذرجمهری مقابل نوروزخان پاساژ بزرگمهر شرکت کرک و پنبه تلفن ۲۲۶۵۴

آ ـ ۱۰۱۶۲

بررسی تاریخ روابط ایران وشوروی

زمستان رفت وروسیاهی به‌زغال ماند

تجاوز مسلحانه‌ای که درسحرگاه سوم شهریور ۱۳۲۰ دولت شوروی بایران کرد در حقیقت شبیخون خیانتکارانه‌ای نسبت بملت ایران‌بود. این عمل خیانتکارانه شبیخون‌دشمن باردوگاه حریف نبود بلکه دشنه‌ای بودکه بطور غافلگیر بمهره پشت ایران زده شد . تجزیه و تحلیل‌این واقعه در اینجا مورد بحث نیست بلکه قضیه از لحاظ سیاست تجاوز کارانه شوروی چنین طرح شده بود که فرصتی برای‌ایجاد پایگاه درایران بدست آورد. دولت شوروی در تمام حسابهائی که بادقت در نقشه های خیانتکارانه نسبت بایران شده بود نقطه‌ای فروگذار نکردو عقد پیمان سه جانبه نیز عامل استتار نقشه های توسعه طلبانه شوروی در باره ایران بود. دراین محاسبات توده واقعی مردم ایران و نیروهای انتظامی وارتش ملی وجوان ایران بحساب نیامده بودند اصولا دیکتاتوری‌شوروی آزادیهای فردی و حق حیات مردم را هیچ میشمارد .

در پایان جنگ همینکه نقشه‌های تجاوزکارانه بموقع اجرا گذارده‌شد آن عواملی که در حساب زمامداران مسکو ارزش صفر راهم نداشتند یعنی ملت ایران و ارتش ملی ایران در اینجا و آنجا و درهمه جای کشور در استانهای شمالی در شرق درشمال شرقی و در بین همه مردم یکباره علیه تجاوزات وزورگوئیهای مقامات شوروی و سیاست تجاوز کارانه شوروی بمقاومت برخاستند. مقامات نظامی و سیاسی شوروی با اختیارات وسیعی که از طرف زمامداران‌مسکو در پشتیبانی و حمایت از عناصر مزدور خودو در مداخلات بیحد و حصرامور ایران داشتند مواجه با مقاومت خلق ایران و نیروهای معدود و محدود تامینیه و ارتش و انتظامی ایران شدند .

ایران در سال ۱۳۲۴ و در پایان جنگ دوم نیروهای ارتش وژاندارمری فوق العاده‌ای نداشت و حتی از مقدار عادی هم برای تامین امنیت داخلی کمتر بود ولکن همان مقدار معدودو محدود با سلب آزادی عمل از آنها بمنزله کوه گرانی در مقابل‌پیشرفت مقاصد تجاوز کارانه شوروی‌بپابودند. مقامات شوروی باینوسیله هم تثبت کردند و با نرسیدن حقوق و جیره افراد ژاندارمری و نظامی همان قوای معدود و محدود را در هرناحیه که توقف داشتند فلج و ناراضی کردند و مقاومت آنها رادرهم‌شکستند. مقامات نظامی وسیاسی شوروی‌رویه وحشیانه دیگری را در باره‌افسران ودرجه داران ایرانی اعمال میکردند وبهر نحو که ممکن بود در انظار ودر ملاء عام بافسران ودرجه داران وهرفرد پاسبان و ژاندارم ونظامی‌توهین میکردند البته بی سبب نیست که این روزها سخنگویان رادیو مسکو مثل دیوانگان و مصروعین از وجودقوای متشکل دفاعی ایران بخشم‌آمده‌اندو سلاح موشکی روی امواج رادیونثار زندگی ملت ایران کرده‌نابودی و محو خلق ایران را میخواهند .

برای اثبات آنچه گفتیم توجه بگزارشهای محرمانه و رسمی لازم است ژاندارمری کل کشور ازطریق وزارت کشور بوزارت امورخارجه‌در تاریخ چهاردهم آذر بشماره ۴۹ر۴۵۷ر۷۰۵۲۰ـ گزارش میدهد : موقعیکه فرمانده گروهان ژاندارمری کرج برای پرداخت حقوق افراد خودبا ناظر هزینه ظهر پنجشنبه هشتم آذر عازم کرج‌بود در پنج نقطه از خط سیر آنها هریك بفاصله دویاسه کیلومتر سربازان شوروی در وسط حلقه چاههای قنات بین راه درحالیکه مسلسل در دست آنها بوده درازکش آنها را مراقبت میکردند و پس از ورود بکرج نیروی شوروی از رفتن آنها بعلی شاه عوض وینگه‌امام‌ممانعت نموده‌اند .

گزارش دیگر در همین باره از شهربانی بابل بمرکز بشماره ۵۸۴ـ ۱۳ر۸ر۲۴ مینویسد سروان محمد پور بمعیت دونفر ژاندارم که برای پرداخت حقوق مامورین بابل وآمل از ساری آمده بودند درساعت شش عصر ۱۲ر۸ر۲۴ که از آمل برمیگشتند بوسیله سربازان شوروی در سر پل یك کیلومتری بابل از آنان جلوگیری و با کامیونی که‌سوار بودند بکماندانی شوروی‌برده شدند ...

بااین ترتیب معلوم میشود ماموران شوروی درایران حتی برای جلوگیری ازپرداخت حقوق ماموران نظامی‌اقدام ومداخله میکردند . گزارش رسمی محرمانه بنخست‌وزیر بشماره ۷۳۵۲۶ مورخ ۲۶ آذر ۱۳۲۴ مینویسد روز یکشنبه هیجدهم‌آذر ۲۴میکانو ییچ‌نامی بعنوان کنسول دولت شوروی درقزوین باداره دارائی وبخشداری کرج رفته‌و آنجا رابازدید کرده وراجع بمیزان مالیات و درآمد شهرستان مزبور توضیحات واطلاعاتی ازروسای ادارات خواسته است .

ماموران‌حکومت تزارهم درموقع‌تجاوز بایران‌پیش‌ازاعلام‌سیاست لنینی چنین مداخلاتی درامورداخلی‌ایران‌نمیکردند مناسبات ایران و شوروی در این گزارشها ویادداشتهای رسمی دولت اتحاد جماهیر شوروی سوسیالیستی مبنی‌بر نقض مقررات پیمان سه جانبه بخوبی منعکس است وحقیقت مطلب غیراز اینست که امروز سخنگویان مسکو میگویند .

درهمان روزها کار تجری وخودسری ماموران نظامی شوروی درایران بجائی رسیده بود که علنا میگفتند آذربایجان جزء قفقاز است . وزارت جنگ درنامه‌محرمانه رسمی بشماره ۵۰۵۲۲ر٤ـ ۷۲۸۰۱ مورخ ۲۶ آذر بنخست‌وزیری مینویسد :

طبق اطلاع رسیده از تپه‌رضائیه درشب دهم‌آذر ۲۴ دونفرافسر وچند سرباز شوروی درقریه نخجوان تپه واقع درحومه رضائیه رفته‌اندو اهالی آنجا رادرکلیسای محلی جمع کرده‌اند پس‌از دادن نمایش اظهار داشتند از این ببعد بمسلمانان اعتماد ننمایندوبا اتحاد خود مسلك‌دمکرات (یعنی‌همان فرقه‌قلابی وخود ساخته‌شوروی را) تحکیم نمایند وپس‌از اجرای مقصود الحاق آذربایجان بقفقاز آسان‌خواهد بود .

روزی زیراین گنبد کبود آنیبال سردار معروف کارتاژرم رادر محاصره داشت‌امارؤیای دورودراز اوکه‌از روی عمارت کاپیتول رم برجهان حکومت کند بزیرخاك رفت وچه‌بسیار ازاین رویاها وآرزوها زیرخاك رفته وچه بسیار جنازه هاو نعشهای دشمنان‌را که‌ملت‌ایران‌تابوادی خاموش‌گورستان بدرقه کرده وخود زنده وپایدار مانده است . هزارها وقایع وماجرا که‌ضبط سینه تاریخ است هرورقش دفتری است برای عبرت گرفتن. حق وحقیقت هرگز مقهورظلم وستم وبیدادگری نمیشود . بآن‌افسرروسی اگر زنده است و همچنین بسخنگویان امروز رادیو مسکوباید گفت زمستان‌گذشت و روسیاهی بذغال ماند .

آقای نورالدین آل‌طه متخصص باشگاه چهاردال

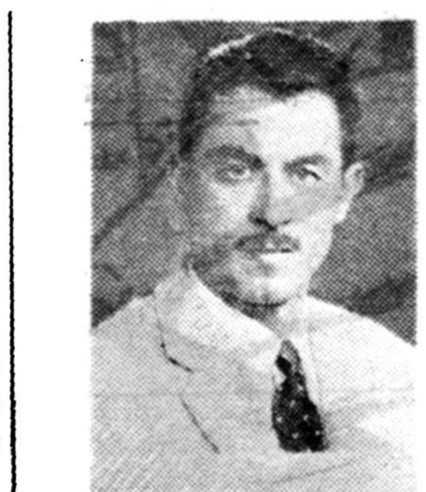

چون دربازدیدی که ازطرف هیئت دولت از شهر فریمان بعمل آمد وضع ترویج کشاورزی‌وباشگاه چهاردال و ایستگاه کشاورزی‌مورد توجه قرار گرفت لذا بدین‌وسیله از جدیت و فعالیت شما در امور مربوطه بادرج در پرونده تقدیر می‌شوید .

از طرف وزیر کشاورزی ـ دکتر اسفندیاری

برای جلوگیری از تورم

بقیه از صفحه ششم

استفاده کرده و اعتباراتی بیش از آنچه که استحقاق داشته اند تحصیل نموده و تا حدی تورم اعتباری کشور را تشدید کرده‌اند . انتظار میرود که بانکملی ایران و بانك مرکزی‌که عهده‌دار تنظیم وضع پول واعتبارات میباشند اقدامات موثری در این‌باره بنمایند .

بازرگانی خارجی

در سال ۱۳۳۸ سیاست ارزی کشور مانند سال ۱۳۳۷ بر اساس آزادی بازرگانی ادامه داشت حجم واردات سال گذشته نسبت بسال قبل آن بیست و یك در صد واز لحاظ ارزش شانزده دوصد افزایش داشت ولی در مقابل حجم صادرات در سال ۱۳۳۸ نسبت بسال ۱۳۳۷ د ه‌در صد کمتر ، از حیث ارزش نیز یازده در صد کاهش نشان میدهد علت عمده افزایش واردات همان ادامه سیاست تعدیل تورم بوده‌است که بمنظور جلوگیری از بالا رفتن سریع سطح قیمتها اجرا میگشته و تاحدی هم مربوط بورود ماشین آلات مختلف برای کارهای تولیدی بوده است ، رکود صادرات هم مربوط به وضع بازار های بین المللی وافزایش مصرف برخی از کالا های صادراتی در داخله کشور است

افزایش واردات و کاهش صادرات منجر به تقلیل ذخائر ارزی کشور شده وچون‌در سالهای‌آینده احتیاج زیادی بارز خواهد بود تا دیون‌ارزی مستهلك شود و فعالیتهای عمرانی و تولیدی ادامه یابد لهذا دولت اخیرا در تقسیم بندی و میزان سود بازرگانی کالا های مختلف تجدید نظر کرده و سعی نموده است که بدون سهمیه بندی واردات راتا اندازه‌ای محدود سازد .

ترقی قیمتها

سیر صعودی قیمتها در بازار های جهان تاثیر خود را در ایران بخشیده وافزایش سریع سرمایه گذاری‌عمومی و خصوصی در کشور هم موجب ترقی قیمتها شده است شاخص بهای عمده فروشی در بازار تهران که‌در سال ۱۳۳۶ دو در صد و در سال۱۳۳۷ یك در صد کاهش یافته بود درسال گذشته چهار در صد افزایش یافت. این افزایش سریع قیمتهای داخلی در شاخص هزینه زندگی بطرزشدیدی منعکس شدو شاخص‌کل هزینه‌زندگی در حدود ده در صد بالارفته است.

وامهای خارجی

سال گذشته یك فقره وام از بانك بین المللی بمبلغ هفتاد و دو میلیون دلار و یك فقره وام دیگر از صندوق وامهای عمرانی امریکا بمبلغ بیست و پنج میلیون دولار برای راه سازی تحصیل شده در سال ۱۳۳۶ وامها و کمکهای بلاعوض ۵ر۳۷۲ میلیون ودر سال ۱۳۳۷ به ۲ر۳۹۷ میلیون دلار بالغ بوده‌است

درآمد ملی

تاکنون آمار دقیق و صحیحی از درآمد ملی تنظیم نگشته و امیداست که این امر مهم را بانك مرکزی‌انجام دهد، برآورد هائی که بعضی از کارشناسان داخلی و خارجی راجع باین کار کرده اند حاکی از این است که درآمد ملی ایران سالیانه درحدود ۲۰۰ر۰۰۰ میلیون ریال است که بیش از چهل درصد آن از راه کشاورزی ۵ر۱۲ درصد آن از نفت وبیست در صد از صنایع ماشینی ودستی و۵ر۲۷ درصدبقیه ازفعالیت های ساختمانی و حمل و نقل و خدمات دیگر بدست میآید ، چنانکه مشاهده میشودکشاورزی سهم‌عمده‌ای را در درآمد ملی دارد و علت اینکه نفت باوجود سهم کوچك خود تااین اندازه مهم بنظر میرسد این است که قسمت اعظم عایدات ارزی مااز این منبع بدست میآید ولی‌تولیدات کشاورزی که قسمت عمده درآمد ملی را تشکیل میدهد ، چون درداخل کشور مصرف میشود ، اهمیت‌ظاهری ندارد .

ناتمام

آیا کودتای ترکیه

بقیه از صفحه ۸

جلال بایار رئیس جمهوری سابق ترکیه که ظاهرا یکباردیگر درصدد خودکشی برآمده بود بزودی‌باتفاق مندرس بیك شهر زیر زمینی واقع در ناحیه «دیکمن» در حومه آنکارا منتقل خواهد شد . این شهر زیر زمینی شبکه‌ای از پناهگاه زیرزمینی است که برای استقرار فرماندهی کل قوا در زمان جنگ ساخته شده‌است .

اقدام دولت جدیدترکیه بانتقال رهبران رژیم پیشین به شهر زیر زمینی تا اندازه‌ای شایعاتی را دائر برآینکه گروهی از طرفداران دولت سابق در نظر داشتندبازداشت‌شدگان را آزاد کنند تائید میکند .

ولی‌درحقیقت زمامداران کنونی‌ترکیه هیچگونه بیم و هراسی از این‌قبیل اقدامات بخود راه‌نمی دهند اکنون نظم و آرامش کامل درسراسر ترکیه حکمفرماست و مقررات منع عبور ومرور در استانبول وآنکارا لغوشده است . اکنون انتظار میرود که‌رهبران جدید ترکیه بتوانند بوضع اقتصادی ترکیه سرو صورتی‌بدهند واقتصادیات کشوررا به یك راه صحیح هدایت کنند . (لوموند)

آگهی مناقصه خرید حلب

شرکت سهامی مواد غذائی وشیمیائی ایران تعداد ۶۵۰۰۰ ورق حلب مورد نیاز خودرا از طریق مناقصه خریداری می‌نماید داوطلبان شرکت در مناقصه میتوانند همه روزه باستثنای ایام تعطیل در ساعات اداری برای دریافت برك شرایط و مشخصات مناقصه بدفتر شرکت واقع‌درخیابان آمل کوچه دقت مراجعه نمایند .

پیشنهادات تاآخروقت اداری روز شنبه اول مرداد ۳۹ پذیرفته شده ودرساعت ده صبح روز بعد باز وخوانده خواهدشد .

مدیر عامل شرکت سهامی مواد غذائی و شیمیائی ایران ـ مهندس اسمعیلی سمیعی

آ ـ ۹۷۰٤ ۱ـ۳

ARIANA AFGHAN AIRLINES

از ۲۵ خرداد سرویس
کابل ـ فرانکفورت
باهواپیمای د ث ـ ۶ ب
ازراه قندهار ـ تهران ـ دمشق ـ بیروت ـ آنکارا ـ پراگ آغاز میگردد
امزیکانه‌خط هوائی‌است که‌بافغانستان رفت‌وآمد نموده وتسهیلات ذیرین‌رافراهم میکند
هواپیمای مجهز بدستگاه رادارکه برفراز جو پرواز میکند
با سرویس درجه یك وسرویس جهانگردی
پرواز یکسره بدون تعویض هواپیما
فرانکفورت ـ کابل ـ فرانکفورت
کوتاهترین مدت مسافرت بین اروپا وافغانستان
نماینده کل
هربنس سنکه ساوهنی
خیابان سعدی تلفن ۳۰۴۲۲۷
د آریانا افغان هوائی شرکت
هواپیماهای آریانا بادرهای وسیع وبزرگ برای حمل بار

فروش اتومبیل

اداره معادن استان دهم وابسته بشرکت سهامی کل معادن سه دستگاه اتومبیل‌مستعمل باری وسواری راازطریق مزایده بفروش میرساند. برك مشخصات را ازدفتر اداره واقع درمیدان ۲۴ اسفند اصفهان دریافت نمائید.

اداره معادن استان دهم

دخترخانم هوشیار هم اکنون از خودکار شگفت انگیز تی‌بال پارکر استفاده میکند نوع جدیدیکه تا پنج برابر خودکار های معمولی نوشته و مدتها بعد از آنکه خودکارهای معمولی از نوشتن باز مانده اند خودکار تی‌بال پارکر خدمت بی‌نظیر و رضایتبخش خود را ادامه خواهد داد .

غلطك وفرج مخصوص تی‌بال پارکر
جوهر پارامی وباندازه احتیاج بدون نوك‌خودکار
رسیده درهزاران خلل‌وفرج آن نفوذ میکند و بدین
ترتیب همواره نوك تی‌بال آماده نوشتن است

Parker T-Ball Ballpoint

یکی دیگر از محصولات شرکت قلم پارکر

آ ـ ۱۰۱۰۰

تازه‌تر از آخرین خبرها

روغن نباتی شکوفه همیشه تازه، سالم

یکدست

تاسیسات روغن نباتی کارخانجات غلامعلی چیت ساز و اولاده-بابل

آخرین تلگراف از جده

بقیه از صفحه اول

حجاج بایران بجده عزیمت کرد.

قرار است از روز جمعه اولین سرویس هوائی بین جده ـ تهران برقرار شود امروز گفته شد که اولین دسته حجاج ایرانی جمعه شب بایران بازخواهند گشت.

دربازار مکه

خبرنگار مادر گزارش خود اضافه می کند حجاج ایرانی پس ازانجام مراسم حج حالا دیگر در بازارهای جده مشغول خرید سوقاتی برای خانواده های خود هستند بازار مکه بقدری شلوغ است که جای سوزن انداختن وجود ندارد تجار نیز اجناس خود را بیشتر از قیمت معمولی به حجاج میفروشند.

۱۲۲ نفر

جده ـ ۷ ژوئن ـ خبر گزاری فرانسه ـ دولت عربستان سعودی طبق یك اعلامیه رسمی تعداد زائرین مسلمان را که در حج از بدرود حیات گفتند ۱۲۲ نفر ذکر کرده است.

در اعلامیه خاطرنشان گردیده که در مکه درجه حرارت در سایه ۴۰ درجه بالای صفر میباشد.

امروز مجددا مسئله فوت حجاج براثر گرما و ناراحتیهای دیگر موضوع مذاکرات مقامات سعودی و روسای نمایندگیهای مختلف کشور های اسلامی بود.

پرزیدنت جمال عبدالناصر اعلام نموده است که در مکه مرکز بزرگی برای پذیرائی ۵ هزار نفر حجاج جمهوری متحد عربی بنا خواهد شد.

همچنین عبدالخالق حسونه دبیر کل اتحادیه عرب که خود امسال درمراسم حج شرکت داشت از پادشاه عربستان سعودی تقاضا کرده است فورا جاده ای ساخته شود تا بدین ترتیب زائرین مسلمان بتوانند به آسانی از طریق سوریه و اردن باا تومبیل به مکه و مدینه برسند.

تعداد کل

رادیو کراچی ـ امسال هفتصد و پنج هزار نفر از سراسر جهان اسلام حج رابجا آورده اند.

سفارت عربستان سعودی اعلام داشته است که وضع بهداشت حجاج کمافی السابق خوب بوده و هیچگونه گزارشی درباره بیماریهای مسری نرسیده است.

کتاب راهنمای حج

امروز کمیسیون دائمی حج طی اعلامیه‌ای اقدامات خود را در باره زائرین در سال جاری شرح داد و ضمنا اطلاع داد که یك کتاب راهنمای حج برای زائرین آینده بزودی نشر خواهد داد.

تلگرام از جده

آخر وقت امروز تلگراف ذیل درباره تلفات حجاج ایرانی در مراسم حج امسال از طرف دکتر طرفه سرپرست کاروان پزشکی حج برای آقای دکتر ناوی سخنگوی وزارت بهداری رسید:

« وزارت بهداری ایران ـ تهران آقای دکتر ناوی ـ در مراسم عرفات ومنی وحج ودیگر تشریفات حج نه ۹ نفر از حجاج ایرانی بعلت پیری، گرمازدگی و ضعف بنیه درگذشتند.

«دکتر طرفه»

گشایش یك جاده برای دهکده «برگیجان»

خبرنگار ما گزارش میدهد که آقای اکبر معاون فنی وزارت کشور جاده جدید قریه «برگیجان» واقع در پنجاه کیلو متری شمال شرق تهران را دیروز افتتاح کرد.

در این مراسم آقای مهندس دفتریان وعده‌ای از روسای ادارات سازمان برنامه وبنگاه عمران ومشاورین آمریکائی شرکت داشتند.

در بهار سال گذشته اهالی قریه مذکور تقاضا کرده بودند که این نقطه کوهستانی را به «افجه» متصل سازند و این کار با استفاده از هفتصد و شصت هزار ریال اعتبارات عمرانی و زیر نظر اداره عمران استان تهران انجام گرفت.

طول این جاده هشت کیلو متر است پلی که برای احداث این جاده بنا شده بیش از ششصد هزار ریال خرج برداشته است.

گذشته از جاده مذکور در همان قریه با همکاری نزدیك مردم مسجدی بمساحت ۲۰۰ متر و پلی بطول ۱۲ متر بنا شده است ـ همچنین ساختمان یك باب دبستان شش کلاسه با کمك خود اهالی آغاز شده که برای تاسیس آن یك میلیون ریال اعتبار اختصاص یافته است.

سنا مخالفت خود را پس گرفت

بقیه از صفحه اول

فقط برای بند ٤ از ماده ۹ قانون رای تصویبی میگیریم.

د راینوقت رای گرفته شد و تصویب گردید.

آقای دکتر خوشبین اظهار داشت: بهتر است یك رای دیگر به کلیات قانون گرفته شود.

مجلس سنا بکلیات آئین نامه نیز رای موافق داد و آئین نامه به مجلس شورایملی ارسال شد.

در این موقع اساسنامه شرکت سهامی شیلات ایران مطرح گردید.

آقای سپهبد جهانبانی پیرامون وضع زندگی صیادان جنوب تذکراتی داد و از آقای وزیر دارائی تقاضای توجه کرد

سپس آقایان دکتر خوشبین و نبیل سمیعی درباره اساسنامه شیلات تذکراتی دادند و آقای سرلشکر ضرغام وزیر دارائی در جواب آقایان سناتورها ابتدا تاریخچه تاسیس شیلات را بیان داشت و سپس وظایف شرکت شیلات را توضیح داد و گفت: برنامه‌ای در دست اجرا داریم که سالی سه تا چهار ماه، ماهی را جانشین گوشت کنیم تا مضیقه کمبود گوشت تکرار نشود. شیلات موجبات صید و نگهداری در سردخانه وبازار فروش را فراهم خواهد آورد. هم اکنون شیلات در صدد تهیه سردخانه های متعدد است.

باین لایحه رای گرفته شد و تصویب گردید.

در اینموقع اجازه تمدید مدت استخدام مهندس « فورل » تبعه فرانسوی برای وزارت راه خوانده شد و بدون اظهار نظر تصویب شد.

آقای صدرالاشراف اظهار داشت: چون در انتظار رسیدن لایحه‌ای از مجلس شورایملی هستیم لذا نیم ساعت تنفس داده میشود.

جلسه مجدد

درساعت یازده مجددا رسمیت جلسه علنی اعلام گردید و وصول لایحه اجازه تحصیل معادل ۲۷ میلیون دلار اعتبار برای ساختن مسد لارو لتیان اعلام ومطرح شد.

ابتدا فوریت لایحه مطرح وتصویب شد.

آقای رئیس اظهار داشت: لایحه به کمیسیون دارائی ارجاع می شود یکی از سناتور ها گفت: منظور از تعجیل این بود که فردا در جلسه شورای ملی رای نهائی گرفته شود.

آقای دشتی اظهار داشت: اگر دولت اصرار به تصویب داشت باید زودتر می آورد. ما نمی توانیم برخلاف اصول و قوانین رفتار بکنیم.

آقای فرهودی معاون وزارت کشور گفت: دولت عجله در تصویب ندارد. مجلس شورایملی هم رای نهائی داده و مانعی ندارد که در جلسه آینده مطرح و بحث شود.

آقای رئیس گفت: جلسه را ختم می کنیم و جلسه آینده روز شنبه خواهد بود.

ایران از وامهای

بقیه از صفحه اول

مورد بعضی طرحها اساسا بهره ای وصول نشود.

آقای مهندس هدایت امیدوار بود از کمك این موسسه برای انجام طرحهای عام المنفعه از قبیل لوله کشی وبرق شهر ها چه در برنامه فعلی و چه در برنامه سوم استفاده شود.

آقای مهندس خسرو هدایت بعد در مورد استفاده از وام های خارجی برای اجرای برنامه های عمرانی اظهار داشت اخذ وام در شرایطی که گفته شد برای توسعه کشور به نفع عموم است.

البته از وامهائی باید استفاده شود که مدت آن طولانی باشد واسترداد آن در شرایط سهل وآسان صورت پذیرد. با در آمد عادی یك کشور نمیتوان تمام اصلاحاتی که مورد نیاز است انجام داد ایران برای افزایش در آمد فردی که مورد نظر اعلیحضرت همایون شاهنشاهی است و رسیدن به ممالك مترقی احتیاج به فعالیت بسیار شدیدی دارد و صحیح نیست که از تسهیلات موسسات بین المللی که برای کمك به ممالکی مانند کشور ما بوجود می آیند استفاده نشود.

طبق لایحه‌ای که دیروز تقدیم مجلس شد

گذرنامه عادی سه‌سال و گذرنامه مرزی سه‌ماه اعتبار خواهد داشت

● **اخذ روادید مراجعت برای ایرانیانی که قصد بازگشت بوطن دارند لغو میشود**

● **تقلباتی که درتقلید وجعل گذرنامه بعمل آمده در تنظیم لایحه جدید مؤثر بوده‌است**

همانطور که اطلاع دادیم درجلسه علنی دیروز مجلس شورای ملی، ازطرف معاون وزارت خارجه لایحه مربوط به تجدید نظر درقسمتی از قانون گذرنامه باقید یك فوریت تقدیم مجلس شد.

طبق این لایحه کلیه گذرنامه‌های عادی تغییر خواهد کرد. لایحه جدید ارتباطی با گذرنامه‌های سیاسی و با خدمت ندارد. متن لایحه تقدیمی باین شرح است:

ساحت محترم مجلس شورای ملی

چون اجرای قسمتی از قانون گذرنامه مصوب ۱۳۱۱ مربوط به انواع گذرنامه وتهیه آنها بامقتضیات روز تطبیق نمی‌نماید وگذرنامه‌های فعلی که با اوراق عادی چاپ گردیده بسهولت قابل تقلید وجعل است ضرورت دارد گذرنامه هائی با اوراق و مشخصات مخصوص بطرز آبرومندی تهیه ودردسترس اتباع شاهنشاهی گذارده شود و گذرنامه های فعلی از جریان خارج گردد.

علیهذا لایحه اصلاح قانون گذرنامه رادر ۷ ماده و ۵ تبصره بشرح زیر پیشنهاد وباقید یك فوریت تقاضای تصویب آنرا می‌نماید.

ماده اول ـ انواع گذرنامه‌های عادی که بطور مطلق گذرنامه نامیده میشود ونمونه آنها برطبق آئین نامه از طرف وزارت امورخارجه معین خواهد شد بقرار زیر است:

۱ـ گذرنامه عادی که برای مسافرت بکشورهای خارجه ویا اقامت درخارج صادر میشود واعتبار آن یکسال وسه بار هردفعه بمدت یکسال قابل تمدید است. بهای هرگذرنامه ۷۵۰ ریال رایج درداخله ومعادل آن بنرخ رسمی بارز درخارجه می‌باشد.

تمدید این نوع گذرنامه در خارجه مجانی است ودرایران هربار ۳۵۰ ریال رایج خواهد بود.

۲ـ گذرنامه تحصیلی که بمحصلین داده میشود واعتبار آن تاخاتمه دوره تحصیلی دارنده آن خواهد بود مشروط براینکه محصل درانقضای هرسال گواهی ادامه تحصیل خود را بامضای ماموران در محل تحصیل یا نزدیکترین نقطه به آن برساند و گذرنامه خود را طبق مقررات هرساله تمدید نماید. گذرنامه تحصیلی مجانی است.

۳ـ گذرنامه مرزی که بمرز نشینان ایرانی برای عبور و مرور بین نقاط مرزی آبی و خاکی ایران و کشور های همسایه طبق قرار داد های عبور ومرور مرزی و یا بر حسب تصویب دولت داده میشود. مدت اعتبار آن سه ماه و بهای آن یکصد ریال است.

تبصره ۱ـ شرایط تبدیل گذرنامه عادی به دانشجوئی و بالعکس در آئین نامه ای که بتصویب هیئت وزیران خواهد رسید تعیین خواهد شد.

تبصره ۲ـ بایرانیان بی بضاعت مقیمین خارجه طبق آئین نامه جداگانه که بتصویب هیئت وزیران خواهد رسید گذرنامه مجانی داده میشود.

تبصره ۳ـ ایرانیانی که گذرنامه معتبر در دست دارند میتوانند بدون اخذ روادید بکشور خود مراجعت نمایند.

تبصره ٤ـ وزارت دارائی مجاز است مخارج تهیه کاغذ مخصوص وجلد گذرنامه ها را از خارجه از بودجه انتفاعی کشور تامین نماید و در اختیار وزارت امور خارجه بگذارد تهیه گذرنامه های جدید با رعایت صرفه دولت و بدون انجام تشریفات مناقصه خواهد بود.

تبصره ۵ـ بهای انواع گذرنامه بااپیشنهاد وزارت امور خارجه و تصویب هیئت وزیران قابل تجدید نظر است.

ماده دوم ـ باز پینی و رسیدگی گذرنامه اتباع ایران و بیگانه (با رعایت مقررات این قانون و قانون ورود و اقامت اتباع خارجه) در مرز های کشور بعهده شهربانی و در غیاب آن با مامورین گمرك خواهد بود.

ماده سوم ـ دولت میتواند بر اساس معامله متقابله باتباع کشور هائی که مصلحت بداند اجازه دهد بدون اخذ روادید بایران وارد شوند.

ماده چهارم ـ بوزارتین امور خارجه ودارائی اجازه داده میشود تعرفه جدید حقوق کنسولی را تهیه نمایند و پس از تصویب کمیسیون دارائی مجلس بموقع اجرا بگذارند.

ماده پنجم. وزارت دارائی مازاد مبلغ ۲۳٫۰۰۰٫۰۰۰ ریال در آمد شانسلری سنواتی وزارت امور خارجه را که از تجدید گذرنامه ها واجرای تعرفه حقوق شانسلری جدید بدست میآید درحساب مخصوصی نگاهداری وهزینه چاپ و تجلید گذرنامه‌های جدید را از این محل واریز و بقیه را تا میزان یکهزار میلیون ریال برای ساختمان و تهیه اثاثیه کاخ پذیرائی وزارت امور خارجه وخرید ویا ساختمان و تکمیل اثاثیه نمایندگیهای شاهنشاهی درخارجه اختصاص و بمصرف خواهد رسانید.

ماده ششم ـ دولت مجاز است بهای پروانه اقامت اتباع بیگانه (موضوع ماده ۱٤ قانون ورود واقامت اتباع خارجه) رابنا بر اصل معامله متقابله تعیین و دریافت دارد.

ماده هفتم ـ از تاریخ تصویب این قانون کلیه مقررات و قوانینی که با مواد این قانون مغایرت دارند ملغی میگردند.

نخست وزیر — وزیر دارائی

وزیر امور خارجه

گشایش نمایشگاه اتم برای صلح درتهران

در ساعت شش وسی دقیقه بعد از ظهر امروز نمایشگاه وسایل مختلف اتم برای صلح در محل شورای فرهنگی بریتانیا گشایش مییابد.

پس از گشایش آقای «مك کی» رئیس انستیتوی علوم اتمی «منتو» تحت عنوان استفاده از اتم برای صلح سخنرانی می کند.

مدت این نمایشگاه یکهفته است وبازدید از قسمت های مختلف آن همه روزه صبح وعصر برای عموم آزاد است.

ناو امریکائی والکور در بندر عباس

بطوریکه خبرنگار ما از بندرعباس گزارش میدهد دو روز قبل ناو آمریکائی «والکور» بفرماندهی ناخدا یکم «سیرستی» جهت بازدید دوستانه وارد آبهای بندرعباس شد.

ناو مذکور هنگام ورود به آبهای بندر عباس ۲۱ تیر توپ جهت ادای احترام شلیك کرد و از طرف منطقه سوم نیروی دریائی جنوب در بندر عباس نیز متقابلا جهت ادای احترام با شلیك ۲۱ تیر توپ پاسخ داده شد ناخدا یکم «سیرستی» کاپیتان ناو «والکور» وعده‌ای از افسران ناو در عمارت فرمانداری بندرعباس با آقای شاه حسینی فرماندار کل بنادر بحر عمان ملاقات کردند پذیرائی شب نیز بدعوت کاپیتان «سیرستی» فرماندار و جمعی از روسای دوائر دولتی شام را در عرشه کشتی مذکور صرف کردند.

برای تعویض شماره اتومبیل این مدارك را باید همراه داشته باشید

امروز سخنگوی شهربانی بخبر نگار ما گفت که صاحبان اتومبیل برای اینکه ضمن تعویض شماره اتومبیل خود دچار اشکال نشوند باید این مدارك راتهیه وهمراه خود داشته باشند:

۱ـ اجازه نامه قبلی واسناد و مدارك رسمی که مالکیت صاحب اتومبیل را محرز نماید.

۲ ـ برگ تسویه حساب مالیات و عوارض شهرداری

۳ـ گواهی از دایره اجرائیات راهنمائی و رانندگی دایر بر اینکه سابقه تخلف از مقررات راهنمائی و رانندگی ندارند.

پاسخ دانشکده پزشکی باعتراض داوطلبان

بعقیده دانشکده پزشکی سئوالات بصورت تست بهترین روش امتحانی میباشد ـ امتحانات ورودی دانشکده پزشکی امسال نیز بصورت تمام تست انجام خواهد شد

بمناسبت پایان امتحانات ششم متوسطه و نزدیك شدن امتحانات ورودی دانشگاه امروز آقای دکتر حفیظی استاد و سردبیر دانشکده پزشکی در توضیحی که بخبرنگار ما داد گفت: هفته آینده اولین کمیسیون رسیدگی بوضع امتحانات ورودی دانشکده پزشکی تشکیل شده و تصمیمات لازم اخذ خواهد شد.

وضع امتحانات

سردبیر دانشکده پزشکی سپس اضافه کرد که مدت دومسال است دانشکده پزشکی روش امتحانات ورودی را عوض نموده و از صورت انشائی بصورت تستی در آورده ولی عده ای از داوطلبان بانوشتن نامه‌های متعدد نسبت با متحانات تستی انتقاداتی نموده اند که دانشکده از نظر رسیدگی بانتقادات مزبور آقای دکتر ایمن را که راهنمای امتحانات باروش جدید بوده اند ماموربمطالعه ورسیدگی باین موضوع نموده و ایشان پس از مطالعات ممتد اکنون نتیجه مطالعات خود را گزارش داده بموجب این گزارش مطالب بسه دسته تقسیم میشود.

۱ـ اشکالات امتحانات بروش قدیم در این روش از هر درس فقط چند سئوال داده میشد که بعلت محدودیت سئوالات معلومات داوطلبان سنجیده نمیشد چه بسا داوطلبانی که همان شب مطالعه چند درس را مطالعه کرده و تصادفا بسئوالات پاسخ میدادند.

۲ـ اشکالاتی که در مورد نمره دادن پیش می‌آمد بموجب این اشکالات خط تمام داوطلبان قابل خواندن نبود دیگر اینکه ممتحنین همه دارای نظر واحدی نیستند و چه بسا نمره ای که استادی بورقه‌ای میداد از نظر استادان دیگر قابل قبول نبود دیگر اینکه استادان دانشکده پزشکی همه از اطبای تهران می‌باشند که وقت آنها بسیار کم است وبرای تصحیح اوراق یك ماه وقت آنها گرفته میشد بعلاوه در روش جدید علاوه بر سنجش معلومات میزان هوش واستعداد جوانان هم اندازه گیری میشود.

فوائد روش تستی

اما فوائد امتحانات بروش تست بسیار است از جمله اینکه تعداد سئوالات در هر ماده در حدود پنجاه سئوال است در نتیجه موفقیت با درس خوان ها است وا زهمه مهمتر اینکه در سئوالات تستی سلیقه شخصی استاد کوچکترین تاثیری ندارد چون اوراق را افراد عادی حتی ماشین هم میتواند تصحیح کرده وجمع نمره کند تصحیح اوراق تستی راحت و مطمئن انجام گرفته ودرنتیجه سئوالات بطور کلی متحد الشکل می‌باشد.

شانس وجود ندارد

بعضی از داوطلبان معتقدند که امتحانات تستی جنبه شانسی دارد یعنی اگر کسی شانسی هم جلوی بعضی از جواب ها علامت گذارد ممکن است صحیح از کار درآید در صورتیکه طوری عمل میشود که اشخاصی که احتمالی و بصورت مشکوك جواب سئوالی را بدهند نتیجه نگرفته بلکه نمره منفی هم میگیرند.

در قدیم توجه نمیشد که دانشجو استعداد تحصیل طب دارد یا نه در صورتیکه روش جدید باین سئوال هم پاسخ میدهد.

آگهی های تسلیت

مصیبت وارده را بخانواده محترم نوری اسفندیاری مخصوصا دوست عزیزم آقای کیومرث اسفندیاری تسلیت می‌گویم

آ ـ ۸۸۲۳ **عبدالمحمد عزیزی**

با قلبی مملو از تاثر فوت نابهنگام دوست عزیزمان آقای جمشید جمشیدی را بخانواده آن مرحوم بویژه برادر ارجمندشان سرکار ستوان یکم جمشیدی تسلیت عرض مینمائیم

محمد علی حقیقت پژوه ـ علی اصغر حقیقت پژوه ـ اسمعیل حقیقت پژوه ـ مرتضی حقیقت پژوه

با کمال تاثر و تاسف مصیبت وارده را بفامیل محترم آقای آزرمی بخصوص آقایان دکتر ایرج و جمشید آزرمی تسلیت گفته سلامتی ایشان و بازماندگان آن مرحوم را از خداوند متعال خواستاریم

کارمندان بروات وصولی ـ بانك توسعه صادرات

جناب آقای حسین مهدوی

با نهایت تاسف مصیبت وارده را بجنابعالی و خانم محترم تسلیت عرض می نماید **مهندس عزیزالله احسانی**

در گذشت نابهنگام شادروان آقای اسداله پیر نظر باعث کمال تاثر و تاسف گردید این مصیبت عظیم را بفامیل محترم پیر نظر و خاندان های وابسته مخصوصا پدر داغدیده ایشان جناب آقای حسین پیر نظر و آقایان عزت‌اله و مهدی پیر نظر ودائی محترمشان آقای قاسم رسولخانی تسلیت عرض و سلامتی بازماندگان را از خدای متعال خواستارم

آ ـ ۱۰۰۸۰ **از خرمشهر علی شریفیان**

با نهایت تاثر و تالم فقدان جان گداز و ضایعه اسف‌انگیز در گذشت شادروان جناب آقای غلامرضا آزرمی را به کلیه بازماندگان آن مرحوم بویژه بسرکار خانم محترمشان وجنابان آقایان تقی آزرمی و باقر آزرمی و دکتر ایرج آزرمی و جمشید آزرمی تسلیت عرض مینماید.

آ ـ ۸۷۹۵ **محمد هوشیدر سلطانی ـ محمد فیاض بخش**

با کمال تاسف مصیبت وارده را بخانواده های افشاری ـ عبادیان ـ خرازی و آقائی تسلیت عرض نموده برای بازماندگان آنمرحوم صبر جمیل مسئلت داریم.

حاج عباس شهبازی ـ رضا شهبازی

آقای محمد شوکتی

درگذشت بانو قمر شوکتی را بجنابعالی تسلیت عرض می کنیم.

احمد شارق ـ حبیبه اعظم غفاری ـ منیژه شارق ـ کامبیز شارق ـ مقبوله شارق آ ـ ۸۸۲۱

سرکار ستوان دوم محمدی

افسران ودانشجویان گردان یکم کادر ثابت تیپ دانشجویان فوت والده معظمه راتسلیت عرض و سلامتی آن همقطار عزیزرا از خداوند خواهانند. **سرگرد شهیر مطلق**

جناب آقای سروان جمشیدی

با کمال تاسف مصیبت وارده را تسلیت عرض می نماید

آ ـ ۸۸۳۹ **دکتر علی افقهی**

جنابان آقایان ایرج وجمشید آذرمی و بهروز کیهانی

بانهایت تاسف مصیبت وارده را بعموم بازماندگان مرحوم آزرمی وشما تسلیت عرض می نمایم.

آ ـ ۸۸٤۳ **سید حسین زردشتی**

با کمال تاسف مصیبت وارده بخانه‌ان محترم نوری اسفندیاری مخصوصا بدوست ارجمند وعزیزمان جناب آقای خسرو اسفندیاری تسلیت عرض مینمائیم.

عبدالله مظاهری ـ علی جدلی ـ تقی خزاعی ـ منوچهر نبی پور ـ دکتر مهندس ایرج وحیدی ـ محمود هاشمی نژاد ـ محمد باقر طالقانی ـ محمود مدیر امانی ـ رضا معینی ـ احمد نبی پور ـ علی نبسمی ـ دکتر ناصر کاتوزیان ـ حسن خلعت بری ـ مصطفی ندیمی ـ امیر همایون اسفندیاری

کارمندان شعبه مرکزی بانکملی ایران با نهایت تاثر و تالم درگذشت شادروان جناب آقای غلامرضا آزرمی را با بخانواده محترم آزرمی بخصوص آقایان تقی آزرمی و باقر آزرمی ودکتر ایرج آزرمی و همکار ارجمند خود آقای جمشید آزرمی تسلیت عرض وبقاء عمر و عزت بازماندگان آنمرحوم را از درگاه قادر متعال مسئلت می نمایند

همکار محترم جناب آقای دکتر احمد هومند

مصیبت مولمه و فقدان تاثرانگیز درگذشت مادرتانرا بشما و فامیل محترمتان تسلیت گفته سلامتی و بقاء عمر بازماندگان آن مرحومه را از خداوند خواهانیم.

دکتر بحری ـ دکتر محمود صالحی ـ دکتر محمودفرهمند ـ دکتر کاظم علوی ـ دکتر مارکروسیان ـ دکتر س هاریطونیان ـ دکتر علاءالدین خطیر ـ دکتر اقدمی ـ دکتر حکیمیان ـ دکتر صادقیان ـ دکتر کوه‌دری ـ دکتر هبرون ـ عزت کرم دربندی منیر مظلومپور ـ عذرا گردانی

با نهایت تاسف مصیبت وارده را به خانواده محترم معزی را بکلیه بازماندگان آنمرحوم بخصوص سر کار سرهنك معزی تسلیت عرض میکنیم. **قنبر پور ـ قریب رفعتی**

برادران ختائی، در گذشت جوان ناکام مهدی ختائی برادر عزیزتان را بشما تسلیت می گوئیم

آ ـ ۱۰۲۵٦ **قوامی ـ تحویلدار ـ منگنه چی**

هیئت بازرسان کل کشور نظر داد

بقیه از صفحه اول

واقع تنظیم کرده و براساس این اقدام ازبانك ملی تقاضای دریافت وام نموده‌است.

اعضای هیئت که کلیه پرونده‌های موجود درشهرداری رامطالعه کرده‌اند نظر قطعی خودرا مبنی بروقوع جرم در آنقسمت از عملیات ماموریت وقت شهرداری که از حدود مقررات در تنظیم بودجه تجاوز کرده است اعلام وطی گزارشی جامعی نظر خودرا بوزارت دادگستری ارسال داشته‌اند مراحلی راکه این پرونده طی خواهد نمود باین ترتیب است که ابتدا وزیر دادگستری دستور رسیدگی بدادسرای دیوان کیفر خواهد داد و سپس یك باز پرس باتفاق دادیار ناظر اقدامات قانونی خودرا آغاز خواهند کرد هیئت بازرسان کل کشور اقدام شهرداری را در این مورد صحنه سازی و اسباب چینی تشخیص داده اند و تجاوز از حدود و مقررات قانون را جرم خوانده است.

اراضی مسیل

مقامات شهرداری می گویند بر طبق قانون خاصی که درسال ۱۳۳۵ به تصویب مجلس رسید شهرداری مالك کلیه اراضی مسیل های اطراف تهران تا شعاع یکصد کیلو متر از مرکز شهر یعنی میدان سپه می باشد این اراضی وسیع از طرف اشخاص مورد تصرف غیر قانونی واقع شده و مامورین وقت شهرداری نیز با اغماض و چشم پوشی خود به عملیات متصرفین این اراضی صحه گذاشته اند بر طبق قانون هر دودسته تحت تعقیب قانونی قرار گرفته و کلیه اراضی مورد ملکیت شهرداری مسترد خواهد شد.

عده‌ای از متصرفین اراضی شهرداری اقدام به دریافت سند مالکیت برای اراضی غیر نموده‌اند و شکایت شهرداری بر علیه این اشخاص در چند مورد به هیئت پنجنفری تقدیم گردید. هیئت نظر داده است که خارجه ودارائی اجازه داده میشود تعرفه جدید حقوق کنسولی را تهیه نمایند و پس از تصویب کمیسیون دارائی مجلس بموقع اجرا بگذارند.

ماده پنجم. وزارت دارائی مازاد مبلغ ۲۳٫۰۰۰٫۰۰۰ ریال در آمد شانسلری سنواتی وزارت امورخارجه راکه از تجدید گذرنامه ها واجرای تعرفه حقوق شانسلری جدید بدست میآید درحساب مخصوصی نگاهداری وهزینه چاپ و تجلید گذرنامه‌های جدید را از این محل واریز و بقیه راتا میزان یکهزار میلیون ریال برای ساختمان و تهیه اثاثیه کاخ پذیرائی وزارت امور خارجه وخرید ویا ساختمان و تکمیل اثاثیه نمایندگیهای شاهنشاهی درخارجه اختصاص و بمصرف خواهد رسانید.

ماده ششم ـ دولت مجاز است بهای پروانه اقامت اتباع بیگانه (موضوع ماده ۱٤ قانون ورود واقامت اتباع خارجه) رابنا بر اصل معامله متقابله تعیین و دریافت دارد.

ماده هفتم ـ از تاریخ تصویب این قانون کلیه مقررات و قوانینی که با مواد این قانون مغایرت دارند ملغی میگردند.

نخست وزیر — وزیر دارائی

وزیر امور خارجه

شماره خرداد مجله شکار وطبیعت منتشر شد

در جلسه فوق العاده امروز

بقیه از صفحه اول

آنگاه لایحه مربوط به تمام وقت استادان دانشگاه که بموجب آن استادان از کار های غیر آموزشی منع میشوند مطرح گردید و مواد آن تصویب شد.

آقای عمیدی نوری عقیده داشت که ذکر این مطلب در لایحه که میتوان از تجربیات استادان دانشگاه در خارج ا زدانشگاه استفاده کرد مغایر هدف لایحه است و باز هم استادان را از کار تدریس وشاگردان را از امر استفاده از آنها باز میدارد مثلا اگر یك استاد دانشکده فنی بتواند مقاطعه هم بگیرد و در خارج کار کند از کار تدریس باز خواهد ماند.

ناطق در این مورد تذکرات مفصلی داد.

آقای دکتر مهران وزیر فرهنگ توضیحاتی داد و گفت در همه جا معمول است که از وجود استادان متخصص در کار های تخصصی آنها استفاده می کنند.

واین کاری که از آنها نمیخواهند مستمر نیست واستادان را از کارشان با زنخواهد داشت.

آقای ابراهیمی نیز ضمن بیاناتی عقیده داشت که استفاده از تخصص استادان متخصص لازم ومفید است.

آقای خلعتبری نیز این عقیده را تائید کرد. پس از تذکرات آقای دولت آبادی، آقای مهندس بهبودی در ماده اول عقیده داشت که نباید باستادان کار ارجاع شود ودرموارد لزوم هم بهتر است اظهار نظر درختم شد. فردا آخرین جلسه مجلس پروژه‌های مختلف از دانشکده های شورایملی تشکیل میشود.

مردم بندرعباس نگرانند

هرروز یك یاچندنفر سکته میکنند

وزارت بهداری میگوید : مردم بندر عباس نگران نباشند

● **هنوز نوع بیماری بدرستی معلوم نیست**

یکی دو هفته است که سکته قلبی بین اهالی بندر رعباس نگرانی واضطراب فراوان ایجاد نموده است وروزی نمی گذرد که یك یا چند نفر براثر سکته بدرود حیات نگویند وزارت بهداری می گوید مردم بندر عباس نباید نگران شوند .

شیوع این بیماری سبب‌پیدایش این عقیده بین اهالی شده است که بیماری سکته در بندر عباس شیوع یافته و بهمین جهت مردم این شهرستان نگران شده اند .

خبرنگار ما در بندر عباس گزارش میدهد طبق اظهار رئیس بهداری بندر عباس سکته های‌پی در پی اهالی این شهرستان براثر گرمای شدید هوا وضعف بنیه‌افراد می باشد و سکته قلبی یك نوع بیماری مسری نیست . ولی این اظهارات رئیس بهداری موجب‌تغییر عقیده مردم این شهرستان نشده است زیرا نه تنها هنوز گرمای هوا در بندر عباس به منتهای شدت نرسیده است بلکه سالهای قبل که هوا گرمتر از این بوده‌هیچکس سکته نکرده و سکته قلبی که هم اکنون در این شهرستان متداول

گردید وی اظهار داشت که از طرف وزارت بهداری تلگرافی از رئیس بهداری بندر عباس جریان سئوال شده است ولی آنچه که پیش بینی می‌شود این است که عارضه سکته مربوط به عامل خاصی در آن منطقه نبوده ومردم هم بهیچوجه نباید نگرانی از لحاظ شیوع بیماری بخصوص در بندر عباس داشته باشند .

اقدام وزارت بهداری

امروز نیز باسخنگوی وزارت بهداری در این باره تماس حاصل

پزشکان خارجی‌ازورود به‌بیمارستانهای امریکامحروم میشوند

عده زیادی ازپزشکان ایرانی مشمول این‌تصمیم‌خواهندشد

طبق‌گزارش یونایتدپرس ازنیویورك روزنامه وال استریت جورنال نوشته است که نزدیك چهار هزار تن از پزشکان خارجی از تابستان امسال ازورود به بیمارستان های امریکا محروم خواهند شد . این عده شامل کسانی خواهد بود که یا دارای معلومات پزشکی کافی نبوده ویا زبان انگلیسی را به‌خوبی نمیدانند .

گفته می شود که نیمی ازسه هزار و سیصد تن پزشکان خارجی که برای اقامت موقتی در سال ۱۹۶۱ وارد امریکا می شوند از خدمت در بیمارستان ها محروم خواهند شد. اکنون گروهی از پزشکان‌ایرانی ـ ترك ـ مکزیکی ـ آلمانی وژاپنی در بیمارستان های امریکا بعنوان انترن کارمی کنند.

بقراری که خبرنگار ما گزارش میدهد تعداد زیادی از پزشکان ایرانی در بیمارستان های امریکا مشغول کار هستند که مشمول این تصمیم خواهند شد .

از این عده چهار صد پزشك ایرانی سمت انترنی بیمارستان های امریکا را دارا می باشند و بقیه با سمت های دیگری مشغول کارند.

گاردن پارتی جمعیت‌راه نو

ساعت شش بعد از ظهر فردا از طرف جمعیت راه نو بنفع برنامه های خدمات اجتماعی جمعیت«گاردن پارتی» جالبی در باشگاه لشگر ۲ برپا میشود .

در شهرستانها

زلزله‌های پی درپی

بهبهان ـ طبق گزارش تلفنی خبرنگار اطلاعات یکساعت بعد ازنیمه شب گذشته زلزلهٔ خفیفی در بهبهان رخ داد و

چهل دقیقه پس از وقوع این‌زلزله خفیف زلزلهٔ شدیدی حادث گردید که موجب وحشت و اضطراب شدیداهالی شد .

گرچه خوشبختانه این زلزله‌تلفات و خساراتی وارد نیاورد ولی وحشت و اضطراب مردم از این زلزله بحدی بود که صبح امروز اهالی بهبهان همه دربارهٔ زلزله شدید شب گذشته‌صحبت می‌کردند و از آن می‌ترسند که این زلزله‌هاتکرار شود .

کنار خیابان مرده بود

کرج ـ گزارش خبرنگار اطلاعات حاکی است که مامورین شهربانی کرج در کنار خیابان قزوین این‌شهرستان مردی را مشاهده کردند که بیحرکت افتاده و هنگامیکه به‌بالینش رسیدند متوجه گردیدند که جانسپرده است جریان بدادسرای کرج اطلاع داده‌شد و جنازه شخص مزبورکه‌مجهول‌الهویه است برای تعیین‌علت‌مرك به‌بیمارستان کمالی کرج منتقل گردید .

هوا بشدت گرم شد

جهرم ـ بطوریکه خبرنگار اطلاعات گزارش میدهد از دو روز قبل هوای جهرم بشدت گرم شده‌و این گرما هر لحظه افزایش مییابد .

شدت گرما د راین شهرستان‌بحدی است که از هنگام ظهر تا ساعت‌چهار بعد از ظهر شهر بصورت‌تعطیل‌عمومی در میاید و از شدت گرما کسی قادر نیست در خارج از منزل بسر برد و بهمین جهت رفت و آمد ووسایل‌نقلیه در خیابانهاقطع میشود .

کشف جنازه

کرج ـ طبق گزارش خبرنگاراطلاعات روز گذشته جنازهٔ کودك ۱۲ ساله‌ای از کنار رودخانه گچسر کشف شد و با اطلاع جریان به مقامات قانونی شهرستان کرج صبح امروز پزشك قانونی و بازپرس برای تحقیق در این‌باره به گچسر عزیمت‌کردند.

ورود

آقای رحیم دادگر نماینده‌مجلس شورایملی از اروپا

آقای محمد طاهر اسکندری عضو هیئت مدیره بانك ایران و غرب از اروپا

خروج

آقای دکتر احمد مقبل و بانو به اروپا

آقای فضل اله بایگان به‌آلمان

ازفردا صبح در

سینما امپایر

داستان موثر ومهیجی اززندگی وعشق وتبعیض نژادی یك مرد سفیدپوست بادختر سیاهپوست امریکائی

زن فراموش‌شده

سینما سکوپ

باشرکت:

جان باریمور ـ آناکشفی

جولی لندن وبالاخره خواننده شورانگیز جهان

نات کینك کول

که صفحات او در دنیا میلیونها خریدار دارد

بزودی‌تراس‌سینما امپایر افتتاح‌میشود

حوادث و وقایع

پسر بچه گمشده

یدالله ملکی ۱۰ساله یکماه است گمشده بستگان او درخواست میکنند هرکس اطلاعی از وی دارد بنشانی خیابان هاشمی بنگاه احمدی خانه علی آقا سیمانکار خبر بدهد .

سوءظن!

مهندس یقین‌کرده بودکه همسرش بوی خیانت میکند از اینرو ابتداتصمیم گرفت سزای ویراکف دستش بگذارد ولی وقتی باماموربن پلیس‌وارد اطاق شدبامنظره‌ای‌روبرو گردیدکه حیرت زده برجای خود ایستاد

نیمی ازاختلاف زناشوئی که گاه منجر به ازهم‌پاشیدن کانون خانوادگی میگردد ناشی ازسوء تفاهمات واشتباهاتی است که برای زن یاشوهر روی میدهد.

واقعه‌ای‌راکه میخوانید یکی ازاین موارد است . یك مهندس جوان که اززندگی خود کاملا راضیست با مشاهده منظره‌ای در خیابان به همسرش ظنین میشود واورا تاخانه تعقیب میکند ودرآنجا اطمینان مییابد که همسرش‌باوخیانت میکند. مهندس جوان که دراین موقع بسرحد جنون رسیده بود تصمیم خطرناکی‌اتخاذ میکندولی باکمی فکرراه‌عاقلانه‌ای پیش میگیرد وروانه کلانتری میشود واین دنباله ماجراست:

عصر دیروز شخصی که فوق ـ العاده ناراحت بنظر میرسید وارد کلانتری ۲۰ شد وسراغ اطاق‌رئیس کلانتری را گرفت و با عجله وارد اطاق آقای سرگرد قاری رئیس کلانتری شد و خواهش کرد اطاق خلوت شود تا مطالب خود رابگوید.

زنم خیانت میکند

پس از اینکه اطاق‌رئیس کلانتری خلوت شد مراجعه کننده خود را اردشیر، مهندس یکی‌ازکارخانجات برق معرفی کرد و در حالیکه‌بشدت ناراحت بنظر میرسید به رئیس کلانتری گفت : آقای سرگرد بیچاره شدم همسرم را که بحد پرستش دوست دارم وسعادت خود رانتیجه فداکاریهای او میدانم اکنون د رخانه ام بمن خیانت‌میکند چند دقیقه پیش من‌شاهداین‌موضوع بودم و نزدیك بود مرتکب قتلی‌شوم ولی بهر ترتیبی بود خود راکنترل کردم و باینجا آمدم .

برخورد تصادفی

رئیس کلانتری از اردشیرتوضیح بیشتری خواست ، مهندس گفت: عصر امروز در کارخانه بودم همسرم مهری نزد من آمد و اتومبیلم را خواست تابرای انجام کاری به بازار برود . من کلید اتومبیل را باو دادم و او رفت.ساعتی بعدیکی از مشترکین کارخانه از من خواهش کردتا ازکارگاه فنی اوکه جریان برق آن خراب شده بازدید کنم . من باتفاق این‌شخص سوار اتومبیلش شده براه افتادیم موقعی که اتومبیل‌ازمیدان راه آهن میگذشت اتومبیلم را دیدم .راننده اتومبیل خانمی بود که با جوان خوش قیافه ای که کنار او نشسته بود سرگرم صحبت بود ، با دیدن این منظره حالم منقلب شد . بدون خدا حافظی از رئیس کارگاه جدا شدم و با یك اتومبیل کرایه خانمم راتعقیب کردم اتومبیل وارد خانه خودم شد و زنم باتفاق آن جوان باطاق پذیرائی رفتند منهم پشت در ایستادم .

تصمیم خطرناك

در اینموقع مهندس در حالیکه‌با دستمال اشکهایش را پاك میکرد برئیس کلانتری گفت :

چند دقیقه ای پشت در ایستادم‌و باگوش خود صدای ماچ و بوسه آنها راشنیدم تصمیم داشتم وارد اطاق‌شوم وسزای همسر خیانتکارم راکف دستش بگذارم ولی بالاخره باین فکر افتادم باینجا بیایم و از شما کمك بخواهم .

حیرت شوهر

رئیس کلانتری بلافاصله دستور داد مامورین ویژه آماده شوند و خود نیز باتفاق مهندس بمنزل وی‌رفتندو مامورین نیز بالباس مبدل خانه را محاصره کردند .

رئیس کلانتری و مهندس چند دقیقه ای پشت اطاق پذیرائی ایستادند . صدای زن که میگفت «عزیزم نمیدانی چقدر دلم برایت تنك شده بود» از پشت در بگوش میرسید . مهندس اردشیر بیش از این طاقت نیاورده ناگهان وارد اطاق شد وبدنبال وی نیز رئیس کلانتری داخل گردید .ولی‌اردشیر با دیدن شخصی که کنار زنش نشسته بود حیرت زده در گوشه ای ایستاد و بالاخره خود رابااین‌شخص رسانده ویرا در آغوش گرفته‌بوسید زیرا این جوان خوش قیافه برادر همسر وی بود که در آبادان بسر میبرد ودیروز پس از سه سال به تهران آمده بود .

سوقاتی نیاورده بود

مهندس اردشیر ضمن توضیح این مطلب برئیس کلانتری از وی عذر خواهی کرد و جریان را برای زن و برادر زنش که نمیدانستند موضوع از چه قرار است تعریف کرد . مهری که ازسوءظن‌شوهرش بخود شدیدا ناراحت بود بوی گفت: با اتومبیل‌به‌بازار رفتم و در فروشگاهی برادرم‌را دیدم که‌مشغول خرید یك دستبند طلاست باو گفته که چرا آمدنش را تلگرافی بماخبر نداده برادرم گفت چون سوقاتی خریداری نکرده بودمیخواست‌بدون اطلاع وارد تهران شود و پس از خرید سوقات در تهران بخانه ما بیاید که اتفاقا مرا در فروشگاه دید .

مهندس اردشیر از زن خود و برادر وی عذر خواهی کرد و رئیس کلانتری ومامورین وی پس از آنکه موضوع بخوشی فیصله یافت باخدا حافظی از این زن و شوهر بکلانتری بازگشتند .

برای دومین بار درچندروز اخیر

طبابت‌یك‌کولی منجر بمرگ‌کودکی شد

این‌کودك یکساله که مبتلا بسرماخوردگی بود درخیابان دچار سرفه شدیدی شد وچند ساعت پس ازخوردن دوای کولی درگذشت

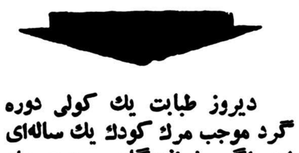

دیروز طبابت یك کولی دوره گرد موجب مرگ کودك یك ساله‌ای شد اگر خوانندگان محترم بیاد داشته باشند این دومین قربانی طبابت کولی های دوره گرد می باشد . یك هفته قبل نیز یك زن کولی در شهر ری داروئی برای از بین بردن «رشك» موی سر داده بود که منجر بمرگ دو کودك‌خرد سال شده بود .

کودکی دیروز قربانی طبابت یك زن کولی شده است فرهاد نجف علیزاده فرزند ابراهیم نام دارد وعصر دیروز جنازه وی برای‌معاینه به اداره پزشکی قانونی منتقل شد.

طبابت کولی

پدر این طفل که به کلانتری ۱۸ مراجعه و شکایت نموده اظهار داشته است : همسر وی طفل یك ساله اورابا خودبرای خرید مایحتاج روزانه بخیابان برد‌وطفل که‌دچار سرما خوردگی بود در خیابان‌دچار سرفه شدیدی شد زنی که در همسایگی آنها سکونت دارد به همسر وی توصیه کرد برای معالجه بچه خود از زن کولی دوره گردی که تصادفا از آن حدود عبور می کرد کمك بخواهد .

مادر کودك با مراجعه به کولی داروئی از وی گرفته به بچه می خوراند که چند ساعت بعد موجب مرگ کودك می شود .

جنازه این کودك یکساله صبح امروز در اداره پزشکی قانونی مورد معاینه قرار گرفت و برای تعیین علت مرگ کالبد شکافی لازم‌تشخیص داده شد پرونده‌ای که دراین باره در کلانتری ۱۸ تشکیل شده به دادسرا ارسال گردید واحتمال‌دارد این‌پرونده نیزدر شعبه ۲۹ بازپرسی که پرونده قبلی هم در آنجا مطرح است یکجا مورد رسیدگی قرار گیرد تا مامورین برای شناختن و دستگیری کولی‌دوره‌گرد اقدام‌نمایند

در ۲۴ ساعت گذشته :

۱۵ نفر بعلت حوادث‌مختلف مجروح شدند

در ۲۴ ساعت گذشته ۱۰ نفر باسامی حسین حصاری فرزند علی، ماه‌بانو، حسینعلی اسفندیاری فرزند غلامحسین ، محمد باقر آجاقی فرزند آقاجان گیتی محبوبی فرزند عباس ، علی مولوی فرزند یدالله ، محمود، حیات، غلامعلی شرابی فرزند محمود، علی گل کرم فرزند اکبر در اثر حوادث رانندگی و دونفر باسامی بهادری فرزند حسین وآشوت قراطونیان فرزند آرتوش دراثر نزاع ودونفر باسامی محمد و رجب اسفندیاری فرزندان ناد علی دراثر ماندن زیر آوار و حسین رضائی فرزند محمد در اثر سوختگی مجروح شده اند .

دائرکننده مرکز فساد

در دادگاه بزندان محکوم شد

امروز شعبه ۳۴ دادگاه جنحه زنی بنام معصومه را که درخیابان دامپزشکی محل فساد دائر کرده بود به ۶ ماه زندان و جریمه نقدی محکوم کرد .

مامورین پلیس چندی قبل بموجب گزارش راننده ای که مسافری را باین محل برده بود بعملیات معصومه پی برده و ضمن بازرسی‌از منزل وی عده ای زن و مرد را دستگیر نموده و یك آلبوم محتوی عکس زنان مختلف را بدست آورده‌بودند

لحاف فروشی آتش گرفت

دیروز مغازه لحاف فروشی حاجی ترابیان در خیابان شیر و خورشید آتش گرفت و حریق چند دقیقه بعد توسط مامورین اداره آتش‌نشانی خاموش گردید . علت حریق معلوم نشده است .

اتوبوس‌دوطبقه

بادوچرخه سواری تصادف کرد و موجب مرگ وی شد

ساعت هشت و نیم بعداز ظهر دیروز اتوبوس دو طبقه شماره۹۳۴ خط ۱۶ شرکت واحد اتوبوسرانی تهران در خیابان بوذرجمهری مقابل بازار بزرك با دوچرخه سواری بنام محمد فرزند ابراهیم تصادف کرد. دراین حادثه دوچرخه سوار کشته شد و حسن عباس نژاد راننده دو طبقه به کلانتری ۹ جلب و صبح امروز بداد سرا اعزام گردید.

علت تصادف بنظر کاردان فنی‌لیز خوردن‌ناگهانی دوچرخه پائی(بعلت پاشیدن آب روی زمین ولیز شدن خیابان) و افتادن راکب آن جلو اتوبوس بوده‌است .

سقوط از پشت بام

امروزطفل خردسالی‌بنام اسماعیل فرزند قربان در حوالی جوادیه‌براثر سقوط از بام بسختی مجروح شدو براثر شدت جراحات درگذشت .

مسافرین‌قلابی حج‌درفرودگاه

چهار هزار تومان پول مسافر حقیقی را ازگردنش دزدیدند!

مامورین آگاهی اخیرا سه‌خواهر جیب‌بررا که‌درفرودگاه مهرآباد خود رامسافر حج معرفی کرده وچهل هزار ریال پول مسافری راسرقت کرده‌بودند دستگیر نمودند .

این‌مسافر که فروغ‌نام داشت عازم حج بود وپولهارادر کیسه‌ای ریخته و بگردنش آویزان کرده‌بود .

فروغ پس‌از وقوع این‌سرقت بهر وسیله‌ای بود عازم‌مکه شدولی‌برادرش جریان رابادارہ آگاهی اطلاع داد آقایان مخبرونظامی مامورین آگاهی پس‌از تحقیقات کافی به‌سه‌خواهرجیب برباسامی ساراوایران و سکینه‌ظنین شده آنهارا دستگیر کردند .

متهمین دربازجوئی بسرقت اعتراف کردند و گفتند پس‌از اینکه ازوجود پول نزد این‌مسافر اطلاع‌یافتند آنها نیز خودرا درمیان مسافرین مکه انداخته‌سارا خودرا بناخوشی زد واز فروغ درخواست کرد ویراتا پله‌های هواپیما برساند .همان موقعی که فروغ زیربازوی اورا گرفته بطرف هواپیما. میبرد دوخواهر دیگر باتیغ ژیلت بندکیسه محتوی پول‌رابریده باکیسه‌پول پابفرار گذاشتند .

مامورین پولهای مسروقه راکه این سه‌خواهر جیب‌بردرخانه خود زیرخاك پنهان کرده بودند پیداکرده‌بیرادر صاحبش تحویل دادند .

هرشوهری بازداشت میشود اگر...

امروز مرد متاهلی باتهام داشتن‌رابطه بازن دیگری از طرف دادسرای ناحیه۵ زندانی شد .

بانو احترام دیروز بکلانتری محل خود اطلاع داد که شوهرش بازنی بنام فاطمه رابطه دارد چون داشتن رابطه نامشروع از طرف مرد زن دار بازن دیگر جرم است ،مامورین کلانتری شوهر احترام را هنگامیکه با فاطمه بود دستگیر کردند و بدادسرا فرستادند . بازپرس دادسرا شوهر احترام را زندانی کرد و فاطمه آزاد شد .

یك‌نفر برسر تقسیم آب کشته شد

کاهش آب رودخانه هراز موجب بروز نزاع بین کشاورزان شده‌است

هیئت پنجنفری انجام میشود ولی‌گاه و بیگاه به علت عدم آب کافی برای مزارع شالیکاری بر سر تقسیم آب زد و خورد هائی بین کشاورزان‌رخ میدهد که منجر به قربانی شدن یك یا چند نفر میگردد .

تاکنون عده‌ای ازکشاورزان قراء تابعه آمل به علت کمبود آب دست از شالیکاری کشیده و به قراءدیگر کوچ کرده‌اند .

ساختمانی درپشت شهرداری خراب‌شد

دیروز در اثر خراب شدن ساختمانی در پشت شهرداری تهران چند نفرزیر آوار ماندند و ساکنین‌محل وعابرین آنهارا به بیمارستان حکیم‌الملك بردند وبیمارستان عصر دیروز تلفنی جریان واقعه را به کلانتری ۲ اطلاع داد و پاسبانی جهت‌بازجوئی از مجروحین به بیمارستان اعزام گردید .

مجروحین که اکنون بستری هستند رجب و محمد اسفندیاری نام دارند وچند نفر دیگر نیز پس از پانسمان مرخص شدند .

عطسه وزندان!

شعبه ۱۱ دادگاه جنحه شخصی بنام مراد فرزند ابراهیم را به اتهام سرقت بیك‌ماه زندان محکوم کرد.

مراد پس از ورود بخانه ای مقداری لباس جمع آوری کرده قصد خروج از خانه را داشت که ناگهان عطسه‌ای کرد وصاحبخانه‌با شنیدن صدای عطسه بیدار شده ویرا دستگیر کرد

مراد در کلانتری خودرادستفروش اهل تربت حیدریه معرفی می کرد ولی ماموزین کلانتری ضمن‌تفتیش لباس‌ها اوراق واسناد هویت‌ساکنین خانه‌را پیدا کرده‌وبدروغ وی‌پی‌برده بودند .

مردی که نیمه شب عطسه کرده بود بیکماه زندان محکوم شد

پیش بینی وضع هوا

پیش بینی وضع هوای ایران تاظهر فردا طبق گزارش اداره پیش‌بینی کل هواشناسی بدینقراراست :

هوای تهران صاف پیش‌بینی میشود .

هوای سواحل دریای مازندران قسمتی ابری ،نواحی آذربایجان کمی تاقسمتی ابری ، هوای نواحی جنوب خراسان دربعدازظهر امروز همراه باباد نسبتا شدید درسطح زمین وگرد وخاك وهوای سایر نقاط صاف پیش‌بینی میشود .

حداکثر درجه حرارت هوای شهرتهران دروز گذشته ۳۰ وحداقل آن ۱۹درجه سانتیگراد بالای صفر بوده‌است .

گرمترین نقاطی که‌ایستگاه هواشناسی دارند در۲۴ ساعت گذشته‌شهر طبس باحداکثر ۴۳ درجه سانتیگراد وخنك ترین نقاط شهرکرمانشاه باحداقل ۸ درجه سانتیگراد بالای صفر بوده‌است .

هیئت افغانی از تهران رفتند

● رئیس مستقل مطبوعات وعضو کابینه افغانستان دیشب گفت: درایران ماهمیشه درخانه دوستان هستیم

● امسال سه هزار تن از افغانستان بزیارت مکه رفته‌اند

بامداد امروز آقای دکتر سهیل رئیس مستقل مطبوعات افغانستان‌و عضو کابینه آنکشور باتفاق دو تن همراهان خود پس از یك توقف‌سه روزه در تهران با هواپیما عازم‌آلمان غربی شدند .

در فرودگاه سفیر واعضاءسفارت افغانستان ، آقای دکتر مشایخ‌رئیس اداره پنجم وزارت امور خارجه و نماینده اداره کل انتشارات ورادیو میهمانان افغانی‌را بدرقه کردند .

هیئت افغانی در مدت توقف سه روزه خود در تهران میهمان دولت ایران بود .

دیشب آقای معینیان معاون‌سیاسی نخست وزیر وسر پرست اداره‌کل انتشارات ورادیو در میهمانی شامی که بافتخار آقای دکتر سهیل و همراهانش ترتیب داده بود طی‌نطق کوتاهی بمراتب مودت و صمیمیت موجود بین مردم ایران و افغانستان اشاره کرده و گفت :

باب مبادلات مطبوعاتی بین دو کشور چندی پیش با مسافرت‌هیئتی ازروزنامه نگاران افغانی بتهران گشایش یافت و پس از آن دسته‌ئی ازروزنامه نگاران ایرانی بکابل مسافرت کردند ، باید این رفت و آمد ها توسعه پیداکند زیرابا علائق دیرینی که دوملت‌بدوستی‌وهمکاری دارند این مبادلات نقش موثری خواهد داشت و تحت توجهات اعلیحضرت همایون شاهنشاه و اعلیحضرت محمد ظاهر شاه‌پادشاه افغانستان دو ملت روز بروزنزدیکتر خواهند شد .

معاون نخست‌وزیر سپس خطاب به اعضاء هیئت افغانی گفت : ما متاسفیم که مدت اقامت شما در تهران خیلی کوتاه بود ولی با وجود این ، همین فرصت کم بسیارموجب مسرت و شادمانی گردید وامیدوارم در راه بازگشت به کابل ویادر فرصت دیگر ، اطلاع دهید که‌برای یك‌مسافرت دوهفته‌ای برنامه ای تنظیم کنیم و فرصتی داشته باشید تاگذشته از تهران به شهرستان‌های ایران هم مسافرت نمائید وازنزدیك اشتیاقو علاقه‌مردم ایران رابدوستی با افغانستان ملاحظه کنید .

آقای دکتر سهیل در پاسخ معاون نخست وزیر اظهار داشت :

این اولین باری نیست که من بایران می آیم ، تاکنون چنددفعه دراین کشور دوست بوده‌ام . در ایران‌ما هرگز خودرا غریب وبیگانه نمی یابیم در اینجا همیشه خودرا درخانه دوستان یافته ایم واین بار به خصوص با خاطرات بسیار شیرین از پذیرائی گرم شما تهران را ترك می گوییم .

بدون تردید ، اساس تفاهم‌بین ملل برپایه شناسائی قراردارد و برای شناسائی ، این رفت وآمد ها از هر عاملی موثر تر است بخصوص بین دو ملت همکیش و همزبان و همسایه مانند ایران و افغانستان که سوابق تاریخی و فرهنگی مشترك دارند .

آقای دکتر سهیل افزود که این احساسات دوستی وبرادری بین‌دو ملت مشترك است ودر حقیقت در ایران ما انعکاسی از آنچه رامردم افغانستان درقلوب‌خوددارندمیبینیم.

انتشارات و رادیو

در ساعت شش بعداز ظهردیروز آقای دکتر سهیل رئیس مطبوعات افغانستان و عضو کابینه آن کشور باتفاق همراهان ازقسمت های‌مختلف انتشارات و رادیو دیدن کردند . آقای دکتر سهیل نخست با آقای معینیان معاون نخست وزیر وسر- پرست انتشارات و رادیوملاقات‌نمود. معاون نخست وزیر دراین ملاقات به تفصیل سازمان نوین انتشارات ورادیو ایران ووظایف آن در داخل وخارج کشور را شرح داد ونشریات واطلاعاتی راکه شخصیت های‌افغانی می خواستند در اختیار شان گذارد

آقای دکتر سهیل سپس از قسمت های مختلف دفتر فنی خبر گزاری پارس ـ اداره اطلاعات رادیو ایران رادیو تهران واستودیو های نوین آن وهمچنین دستگاه های فنی دیدن کردند .

بازدید سد کرج

درساعت سه بعداز ظهر دیروز آقای دکتر سهیل رئیس مطبوعات افغانستان و عضو کابینه آن‌کشور از عملیات ساختمانی سد کرج‌دیدن کرد .

دراین بازدید که مدت یکساعت بطول انجامید کلیه قسمت های ساختمانی این سد ـ طریق بتون ریزی کارسیم نقاله ـ ومرکز تهیه بتون و همچنین کارگاه های فنی مورد بازدید قرار گرفت و رئیس مطبوعات افغانستان پیشرفت های ساختمانی این سد را ستود .

سه هزار حاجی

در میهمانی دیشب آقای خالد روشان رئیس خبرگزاری باختر افغانستان به خبرنگار ما گفت که اکنون بیشترشخصیت های‌مطبوعاتی افغانستان در خارج از کشور بسر می برند . ما سه نفر به دعوت دولت آلمان غربی به بن می رویم ، آقای ارشاد بدعوت دولت شوروی در مسکو است ومدیر روزنامه انیس همراه حجاج به مکه رفته است .

رئیس آژانس باختر افزود که امسال سه هزار تن از افغانستان برای زیارت خانه خدا به مکه‌رفته‌اند

آموزشگاه خدمات اجتماعی دوره اول خودرا جشن گرفت

آموزشگاه خدمات اجتماعی هرسال فارغ‌التحصیلان متخصص امور اجتماعی برای خدمت در موسسات بهداشتی وفرهنگی، زندانها، دهات وتاسیسات کارگری تربیت میکند

آموزشگاه خدمات اجتماعی‌جشن فارغ التحصیلی دوره اول‌آموزشگاه را طی تشریفاتی جشن گرفت .

دراین جشن آقایان علاء وزیر دربار شاهنشاهی ، دکتر مهران وزیر فرهنگ وعده‌ای از شخصیت های مختلف حضور داشتند . ابتدا وزیر دربار شاهنشاهی طی نطق کوتاهی مجلس جشن را افتتاح‌کرد.

سپس وزیر فرهنگ در باره اهمیت تاسیس آموزشگاه خدمات اجتماعی و وظایف آن سخن گفت و اظهار داشت آینده کشور ما بسته به آن است که خدمات اجتماعی در آن توسعه یابد و جوانان با استعداد برای خدمت در موسسات مختلف اجتماعی آماده شوند .

سپس خانم فرمانفرمائیان‌رئیس آموزشگاه خدمات اجتماعی ضمن گزارش سالانه آموزشگاه گفت :

به فرمان شاهنشاه و ابلاغ‌آقای وزیر دربار شاهنشاهی از دو سال قبل اینجانبه ماموریت یافتم که‌این آموزشگاه را تشکیل دهم منظور ومقصود از این آموزشگاه تربیت عده‌ای از جوانان بسمت مددکاران اجتماعی‌است‌برای خدمت‌درموسسات بهداشتی و فرهنگی وورزشی و بنگاه های خیریه وزندان ها و تاسیسات کارگری و دهات بطور قطع شروع به کار این فارغ ـ التحصیلان در وضع اجتماعی ایران موثرخواهدبود اساسنامه آموزشگاه به تصویب شورای عالی فرهنگ رسیده است .

شرایط ورود باین آموزشگاه داشتن دیپلم کامل متوسطه بوده و به فارغ‌التحصیلان دانشنامه تحصیلی در خدمات اجتماعی داده می شود که ارزش عالی دارد .

متن‌قانون اصلاح‌قانون مالیات‌بردرآمد

بقیه از صفحه اول

در مدت مقرر نتواند باظهار نامه مؤدیان رسیدگی‌نماید و یاواخواهی خود را بمؤدی ابلاغ کند در هردو صورت مالیاتی که مؤدی بضمیمه اظهار نامه تاقبل از پایان تیر ماه پرداخت نموده قطعی تلقی شده و دارائی مکلف است تا آخر اسفند ماه همانسال مفاصا حساب صادرو تسلیم مؤدی نماید.

ماده ۵ـ هرگاه دارائی نسبت باظهار نامه تسلیمی از طرف‌مؤدی اعتراض داشته باشد بایستی‌مالیات مشخصه را تعیین و بمؤدی ابلاغ نماید . درصورتیکه مؤدی باین تشخیص تسلیم شود ویا اعتراض نکند مالیات مشخصه قطعی است و دارائی موظف است پس از وصول مالیات مفاصا حساب صادر وتسلیم مؤدی نماید.

ماده ٦ ـ درصورتیکه مؤدی به تشخیص دارائی که باید متکی بدلائل و قرائن باشد تسلیم نگردد مکلف است از تاریخ ابلاغ‌تشخیص ظرف بیست روز اعتراض خود را بدارائی ارسال دارد و چنانچه از تاریخ اعتراض ظرف یك ماه‌نسبت بمیزان مالیات بین دارائی و مؤدی توافق نشود پرونده برای رسیدگی به کمیسیونهای مالیاتی فرستاده خواهد شد.

ماده ۷ ـ کمیسیونهای مالیاتی مرکب خواهد بود از سه نفربشرح زیر :

۱ ـ یکنفر از مامورین عالیرتبه وزارت دارائی بانتخاب وزیردارائی.

۲ـ یك نفر از طرف دیوان محاسبات بانتخاب‌رئیس دیوان‌مزبور

۳ ـ نفر سوم در صورتیکه‌مؤدی از طبقه بازرگانان باشد از طرف وزارت بازرگانی یك نفر بازرگان معرفی میشود درصورتیکه مؤدی بازرگان نبود و یا در محل اطاق بازرگانی نباشد شخص مؤدی نفر سوم را انتخا ب‌خواهد نمود .

تبصره ـ در مواردیکه مؤدی‌نفر سوم را انتخاب مینماید باید قبولی کتبی او را به کمیسیون تسلیم‌نماید و در هر صورت اگر یك نفر از اعضاء کمیسیون در جلسه حاضر نشد و نفر دیگر رسیدگی کرده‌و رای خواهند داد .

ماده ۸ ـ آراء صادره ازکمیسیون های مالیاتی قطعی و لازم الاجرا است . در مورد پرونده‌هائیکه مبلغ رای از پانصد هزار ریال تجاوزنماید در این صورت برای طرفین قابل تجدید نظر میباشد و همچنین درصورتیکه مبلغ‌رای از پانصدهزار ریال کمتر باشد چنانچه مابه‌التفاوت بین مالیات تشخیص شده از طرف کمیسیون و مبلغی که موردتصدیق مؤدی یا مطالبه دارائی است از پنجاه در صد تجاوز نماید نیزقابل تجدید نظر میباشد.

ماده ۹ـ هر گاه مبلغ رای بیش از پانصد هزار ریال باشد . مودی ویا دارائی می تواند در ظرف ده‌روز از تاریخ ابلاغ رای کمیسیون‌مالیاتی اعتراض خودرامستدلا برای‌رسیدگی به کمیسیون های مالی مالیاتی‌تسلیم دفتر دارائی نماید .

کمیسیون عالی مالیاتی مرکب از :

استاندار یا فرماندار محل

دادستان یا رئیس دادگستری محل

مدیرکل یا پیشکار یا رئیس دارائی محل می باشد .

تبصره۱ـ در صورتی که مبلغ مورد رای کمیسیون از پانصد هزار ریال تجاوزنماید رسیدگی باعتراض مودیان در کمیسیون عالی مالیاتی مشروط باین است که مودی ظرف ۳۰ روز از تاریخ رای تامین معادل مبلغ رای صادره بدارائی محل بدهد . در غیر این صورت رای صادره برای مودی قطعی و لازم الاجرا است .

تبصره ۲ـ مرجع رسیدگی به کلیه شکایات ناشی از اقدامات اجرائی کمیسیون‌عالی مالیاتی‌خواهد بود .

تبصره ۳ـ زیان دیر کرد از تاریخ قطعیت مالیات محاسبه خواهد شد .

ماده ۱۰ـ در باره مودیانی که درموعد مقرر در این قانون‌اظهارنامه مالیاتی خودرا تسلیم ننمایند وطبق قانون ۲۱ اسفند ۱۳۳۸ برای آنان جرائمی در نظر گرفته شده ،دارائی مکلف است مالیات این طبقه‌مودیان رابر اساس قرائن وامارات تشخیص داده وبمودی ابلاغ نماید وچنانچه مودی نسبت به تشخیص دارائی تسلیم نباشد می تواند ظرف بیست روز از تاریخ ابلاغ اعتراض خودرا تسلیم دارائی نماید .

ماده۱۱ـ پرونده های مالیاتی که تاتاریخ اجرای این قانون در کمیسیون های بدوی و تجدید نظر ویرونده های معوقه مالیات برارث موضوع تبصره ۲ ماده ۷ قانون مالیات بر ارث مصوب اسفند ماه ۱۳۳۵ وطبقه بندی پزشکان و کمیسیون موضوع تبصره ۱۱ ماده ۱۰ املاك مزروعی و کمیسیونهای حل اختلاف مستغلاتی وامثال آن مطرح بوده است ومنتهی بصدور رای نگردیده به کمیسیونهای‌مالیاتی موضوع این قانون احاله خواهد شد وهمچنین پرونده های مالیاتی در هیات عالی حل اختلاف مالی به کمیسیون حل اختلاف موضوع ماده ۳۸ قانون مصوب فروردین ماه۱۳۳۵ مطرح بوده است ومنتهی بصدور رای نگردیده به کمیسیون عالی مالیاتی احاله می گردد .

ماده۱۲ـ کلیه بخشودگی های مالیاتی مصرحه در قوانین مالیاتی سالهای ۱۳۳۵ و ۱۳۳۷ و قانون اصلاحی مصوب ۱۳۳۷ به قوت خود باقی است .

ماده ۱۳ـوزیر دارائی میتواندر مورد نکاتی که نسبت به آراءقطعی کمیسیونهای مالیاتی مبنی بر عدم رعایت قوانین موضوعه باستناداسناد ومدارك قابل‌قبول مستدلا از طرف مودیان برسد برای تجدیدرسیدگی بکمیسیون مالیاتی دیگری هم‌عرض کمیسیون صادر کننده رای قطعی ارجاع نماید و رای کمیسیون مزبور لازم الاجرا است .

ماده ۱٤ـمراجع‌رسیدگی‌مذکور در این قانون جایگزین کلیه‌مراجعی است که در قانون مالیات بر درآمد مصوب فروردین ماه۱۳۳۵ و قانون اصلاحی مصوب تیر ماه ۱۳۳۷ و قانون مالیات برارث و نقل‌وانتقالات بلاعوض مصوب اسفند ماه ۱۳۳۵ برای رسیدگی باختلافات مالیاتی پیش‌بینی شده و کلیه مقررات‌مغایر این قانون ملغی است .

ماده ۱۵ـ تبصره ۱۱ ماده ۱۰ قانون مالیات بر درآمدمصوب فروردین ماه ۱۳۳۵ لغو میشود.

نمایش فیلم جزیره خارك

شب گذشته از طرف شرکت های عامل نفت دو حلقه فیلم در باره صنعت نفت و تاسیسات بندری نفتی جزیره خارك برای نمایندگان مطبوعات بمعرض نمایش گذارده شد ومورد توجه قرار گرفت .

مسابقات بسکتبال کاپ دکتر اقبال

فدراسیون بسکتبال کشور یکدوره مسابقات بتکتبال بنام کاپ دکتر اقبال ترتیب داده است که ازچندی قبل آغاز گردیده و ۲٤ تیم دراین مسابقات شرکت نموده‌اند

مسابقات امروز بترتیب زیر در استادیوم محمد رضا شاه پهلوی انجام میشود :

شاهین بارهنما ـ رشدی باپولاد ـ هدف یك باشعله نادر

شور وهیجان در شمال

مسابقات فوتبال کاپ مطلای لار همچنان در شهرستان های ایران در شرف انجا م‌است شهرستان‌بندر پهلوی برای انجام مسابقات فوتبال روز جمعه بیستم خرداد ماه درحضور والاحضرت شاهپور غلامرضا پهلوی از هر جهت خود را آماده نموده است. امروز آقای سعیدی تلگرافی اطلاع داد که تزئین استادیوم‌بزرك ورزشی شهربندر پهلوی با فعالیت شبانه روزی مسئولین تربیت بدنی خاتمه پذیرفت و اکنون استادیوم آماد ه‌برگزاری مسابقات فوتبال‌بین تیمهای رشت و پهلوی میباشد . مبارزه این دو تیم در منطقه شمال شور وهیجان زیادایجادکرده است. این دو تیم در اولین مسابقه باهم مساوی کردند .جمع کثیری از علاقمندان بورزش فوتبال برای مشاهده دومین مسابقه فوتبال این‌دو تیم با بیصبری هرچه تمامتر انتظار روز جمعه بیستم خرداد را دارند.

خبرنگار ما می افزاید که‌فعالیت فروش بلیط در پهلوی ادامه دارد آقای تقی مژده در فروش بلیط و آقای ناظمی‌در ترتیب‌انجام مسابقات وتنظیم برنامه استقبال‌از والاحضرت زحمات فوق‌العاده‌ای متحمل شده‌اند. آقای سعیدی تقاضا نموده است که از سازمان سمعی و بصری تقاضا شود از مراسم مسابقات فوتبال فیلمبرداری گردد.

عزیمت بشمال

ساعت ۸ صبح روز جمعه‌والاحضرت شاهپور غلامرضاپهلوی با هواپیمای داکوتا به‌بندر پهلوی عزیمت‌خواهند کرد .

آقایان عباس مسعودی مدیر موسسه اطلاعات ، سناتور نبیل سمیعی ، سناتور اکبر ، تیمسار سرلشکر سیاسی ، غلامحسین ابتهاج، سرکار سرهنك‌مکری‌رئیس فدراسیون فوتبال و رگبی کشور ، سرکار سرهنك اسفندیاری‌آجودان والاحضرت نیز بمعیت والاحضرت‌به شهرستان بندر پهلوی عزیمت نموده در مسابقه فوتبال روز جمعه‌بیستم خرداد ماه حضور خواهند داشت .

تبریکات

انتخاب جناب آقای دکتر فریدون فرشاد رابه ریاست دانشکده علوم به عموم فرهنگیان واهل فضل ودانش تبریك گفته موفقیت آنجناب رادر خدمت به فرهنك و به کشور از خداوند متعال خواستاریم .

از طرف عده ای از دبیران دانشکده علوم ـ منوچهر بهرامی

جناب آقای محمد رضا سعادت فرد

انتصاب سرکار را بریاست صنف محترم لبنیات فروش تهران‌و حومه که در اثر مجاهدت و پشتکار وفداکاریهای جنابعالی بودصمیمانه تبریك میگوئیم .

آ ـ ۸۷۱۳ **مهدی رضائیان ـ محمود رضائیان**

جناب آقای محمد رضا سعادت فرد انتخاب بجای شما را بریاست صنف لبنیات فروش صمیمانه تبریك عرض مینماید . **حسن‌شاهوردی**

دوست عزیز جنا ب‌آقای محمد رضا سعادت فرد

بدینوسیله انتصاب شایسته جنابعالی را بسمت ریاست صنف کره ساز و لبنیات فروش تبریك عرض نموده و سعادت و موفقیت شما را همواره از خداوند متعال خواستارم **عزیزاله افراشته**

کلاسهای تجدیدی

دبستان ودوره کامل دبیرستان در جهان علوم ازاول تیرماه تشکیل میگردد

ثبت نام تا ۲۹ خردادماه

امیریه ـ ایستگاه منیریه ـ مقابل دبیرستان داوری تلفن ٤۹۱۸٦ آ ـ ۱۰۲۰۲

تصحیح آگهی مناقصه خرید صندوق چوبی

در آگهی سازمان چای وزارت گمرکات و انحصارات بیست هزار عدد صندوق چوبی سی کیلوئی صحیح میباشد . آ ـ ۹۸۰۰

بانك رهنی ایران

انواع آجر های فشاری و ماشینی برای نما وسنگهای روی کار ساختمانی مرغوب را در معرض فروش عموم قرار داده و خریداران میتوانند همه روزه درساعات اداری بشرکت سهامی لوازم ساختمان واقع در خیابان پهلوی بالای تخت جمشید کوی فیروز گر شماره ۱۱ مراجعه فرمایند . آ ـ ۸۷٤۳ ۱ ـ ۱۰

یک خبر فوق العاده که جنجال بیسابقه‌ای بپا خواهد کرد

امشب در سینما آسیا ـ سینما سعدی

بزرگترین وجالبترین وقویترین فیلم انتقادی‌سال

نیرنگ های عشق

سینه پانورامیك

دوبله بفارسی درایتالیا

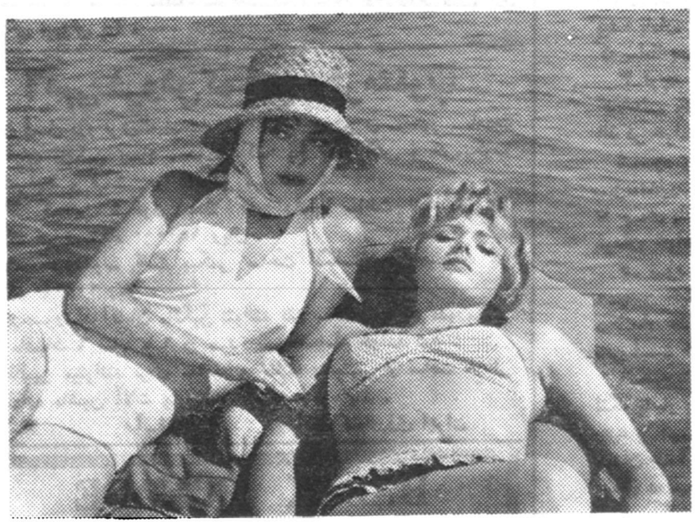

باشتراك معروفترین‌ومشهورترین‌ستارگان سینمای‌ایتالیا

سیلوا کوشینا ـ دوریان گری

والتر کیاری ـ آناماریافررو

فرانکو فابریزی ـ مموکارتنو تو

وباشرکت افتخاری: ویتوریو گاسمان

اثر کارگردان معروف لوئیجی کومنچینی

تهیه‌کننده فیلمهای مشهور **همسران «خطرناك»**

وزن طناز مرد حقه‌باز

آهنك جدید گل‌کوچولو "LE PETIT FLEUR" برای این فیلم ساخته شده ودرهمین فیلم اجرا میگردد

فرمانده ارتش‌اردن فرداشرفیاب میشود

امروز دومین روز توقف فرمانده کل نیروی‌ارتش‌اردن‌وهمراهان درتهران‌بود

درنیروی هوائی

ساعت‌هشت وچهل‌وپنجدقیقه امروز تیمسار سپهبد حاجبالمجالی فرمانده کل نیروهای نظامی اردن وهمراهان درفرودگاه مهرآباد حضور یافته‌از نمایشهای جالب تیم اکروجت نیروی هوائی شاهنشاهی دیدن کردند-سپس تیمسارالمجالی‌وتیمسارسرلشگرمحمد خاتمی فرمانده‌وتیمسارسرتیپ‌اعزازی معاون نیروی هوائی شاهنشاهی از گردان جت و تیپ فنی دیدن نمودند.

در تسلیحات ارتش

مقارن ساعت ده وسی دقیقه تیمسار سپهبد المجالی وهمراهان در اداره تسلیحات ارتش از تاسیسات کارخانه های مسلسل سازی‌وآموزشگاه‌مستقل حرفه‌ای و پس‌از آن ازکارخانه‌های سلطنت‌آباد دیدن کردند .

امروز میهمانان اردنی در ضیافت ناهاریکه از طرف تیمسار سرلشگر دفتری‌هافتخارشان‌برپاشده‌بود شرکت کردند

ملاقات ومسافرت

فرمانده کل ارتش اردن پیش‌از ظهرفردادرکاخ‌سعدآباد‌بحضورشاهنشاه خواهدرسید و پس‌از آن باتیمسار سپهبد وثوق وزیر جنگ ملاقات‌خواهد کرد

سپهبد باتمانقلیچ وسرلشگر ارفع باگورسل‌ملاقات‌کردند

خبرنگار ما از آنکارا گزارش میدهد که تیمسار سرلشگر ارفع سفیر کبیر شاهنشاهی در ترکیه روز دوشنبه این هفته با ارتشبد جمال گورسل‌رئیس جمهوری ورئیس کمیته وحدت‌ملی ترکیه ملاقات‌کرد .

خبرنگار ما از آنکارا در گزارش خود اضافه می‌نماید که روز پنجشنبه گذشته نیز ارتشبد گورسل با تیمسار سپهبد باتمانقلیچ ، نماینده ایران در گروه معاونین دائمی نظامی سنتو ملاقات کرد .

سپهبد عبداللطیف قادر نماینده پاکستان،سپهبد فرایزر نماینده انگلیس وسپهبد روگرس نماینده آمریکا در گروه معاونین دائمی نظامی سنتو نیز حاضر بودند .

ارتشبد گورسل هدفهای کودتا را برای نمایندگان نظامی سنتو شرح داد

وضع سوپرمارکت روشن میشود

کمیسیون وزارت‌کشور بامور سوپرمارکت رسیدگی کرد

امروز کمیسیونی با حضور آقای ذوالفقاری شهردار و مدیران کل مالی و حقوقی شهرداری در دفتر کار آقای اتابکی‌وزیر کشورتشکیل شد در این کمیسیون آقای دکتر عاملی‌معاون‌قضائی‌وزارت دادگستری نیز حضور داشت .

وزارت کشور و شهردار تهران در مورد مسائلی که‌دراین‌کمیسیون مورد بحث و مذاکره‌واقع‌شده‌مطلبی در اختیار خبرنگاران قرار ندادند ولی خبرنگار ما کسب اطلاع کرد که قسمت اعظم وقت‌امروز‌کمیسیون درباره نتیجه گیری از اقداماتی‌که تاکنون د رباره سوپر مارکت‌بعمل آمده است صرف شده.

یك مقام که در کمیسیون حضور داشت گفت شهرداری تهران‌درمورد سرقفلی محل فعلی فروشگاه که برده میلیون تومان بالغ میگردد اصرار دارد ودر مورد شهرداری‌و نحوه عملیات شرکت سهامی فروشگاه های بزرك خوار بار نیز نظر باتی ابراز شده است

راننده ناشی بجای ترمزکردن گازداد و چهار اتومبیل باهم تصادف کردند

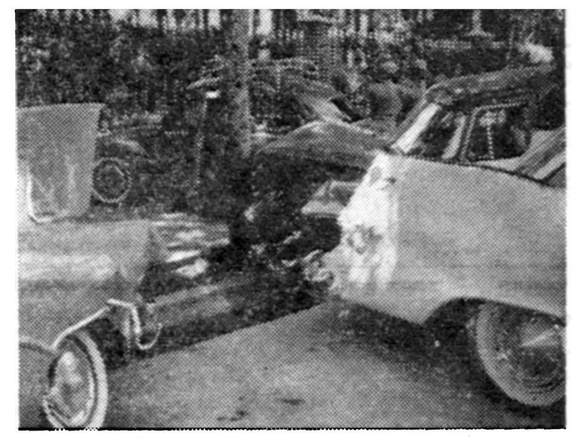

یکساعت بعد از ظهر امروز براثر تصادفی که در خیابان پهلوی روی‌داد خسارات شدید به‌چهار اتومبیل وارد شد .

طبق تحقیقی که خبرنگار ما بعمل آورده است اتومبیل سواری شماره ۱۳۳۷ که متعلق بیکی از افسران ارتش بود بوسیله گماشته وی بدون‌اطلاع از گاراژ منزل درکوچه عدل واقع در خیابان پهلوی خارج میگردد در این‌موقع فولکس‌واگن شماره ۳۸۵۱۶ و سواری شماره ۲۴۷۴۱ روبروی کوچه مذکور متوقف بودند و اتومبیل سواری شماره ۳۰۹۰۹ از شمال بجنوب در حرکت‌بود سرباز مذکور که رانندگی نمیدانسته موقعی که وارد خیابان پهلوی میشود بجای آنکه اتومبیل را متوقف کند روی گاز فشار آورده وبا اتومبیلهای متوقف و سواری ۳۰۹۰۹ تصادف کرد .

این سرباز که هویتش محمود شریعتی اعلام شده بود براثر وقوع این حادثه مدتی بیهوش بود .

آگهی فروش کمباین وخرمنکوب

چون فصل درو نزدیك است بانك کشاورزی ایران بمنظور مساعدت با آقایان مالکین تعداد معدودی کمبا ین یدك کش و خرمنکوب را باشرایط و قیمت زیر بفروش میرساند :

۱ـ کمباین ٤ فوتی یدك کش رانسم ساخت انگلستان ۲۸ دستگاه هر دستگاه ۱۵۰۰۰۰ ریال .

۲ـ خرمنکوب ثابت پیکمی ساخت انگلستان ۵ دستگاه هر دستگاه ۲۰۰۰۰۰ ریال .

در صورتیکه آقایان مالکین نتوانند نقد معامله نمایند بدون پیش قسط باقساط ٦ ساله با ٦ در صد بهره معامله خواهد شد .

طالبین میتوانند برای معامله و اطلاعا تبیشتر از ساعت ۸ الی ۱۲ باداره ماشین آلات وارز بانك مراجعه فرمایند .

۱ـ۳ آ ـ۹٦۹٤ بانك کشاورزی ایران

HADEX POMADE

پمادهادکس

پمادهادکس بمقدارکافی درتهران موجود وبرای کلیه نمایندگیها درشهرستانها ارسال‌گردیده‌است

لابراتوار داروسازی ویرا

۱ـ۲ آ ـ۱۰۰۵۰ «موسسه خروس»

قابل‌توجه کمپانیهای داخلی وخارجی

فروشگاه مجهز و آبرومندی در بهترین محل خیابان شاهرضا که برای کمپانیهای داخلی و خارجی بسیار مناسب است واگذار میشود.

طالبین به تلفن ٦۹۱۸۱ مراجعه فرمایند . آ ـ۸٦۹۵ ۱ـ۲

قابل توجه آقایان شیك پوش

پارچه‌های تابستانی انگلیسی که وعده داده بودیم رسید

منسوجات اروپا لاله‌زار مقابل کوچه برلن تلفن ۳٤۲۲٤

۱ـ۲ آ ـ۱۰۰۱٦ آگهی‌پارت

آخرین‌جلسه دوره نوزدهم مجلس

همانطور که قبلا اطلاع دادیم قرار است آقای دکتر اقبال نخست‌وزیر در جلسه علنی فردای مجلس شورای ملی شرکت کرده و گزارش مفصلی‌از اقدامات سه ۰ سال‌و چندماهه دولت بمجلس تقدیم نماید .

فردا آخرین جلسه نوزدهمین دوره مجلس شورای ملی است .

امروز خبرنگار ما از نخست‌وزیری کسب اطلاع کرده که امشب جلسه هیئت وزیران تشکیل نخواهد شد .

آئین‌نامه جدید اخذ جرائم رانندگی

تایکماه دیگر تهیه میشود

امروز کمیسیونی در اداره‌راهنمائی ورانندگی مشغول تهیه‌و بررسی آئین نامه جدید اخذ جرائم‌رانندگی در محل بود .

یکی از اعضاء کمیسیون به خبرنگار ما اظهار داشت : این کمیسیون هفته‌ای سه روز برای تهیه آئین نامه تشکیل می شود و اکنون بیش از بیست ماده ازآئین نامه مزبور تهیه نشده است .

وی اظهارداشت اعضاء کمیسیون سعی دارند آئین نامه ای برای‌قانون اخذ جرائم رانندگی در محل تهیه بکنند که‌با اوضاع و احوال نست سال دیگر نیز مطابقت داشته باشد ومورد استفاده قرار گیرد .

این آئین نامه مطابق آخرین آئین نامه های کشور های خارج تهیه می شود وبا این که شهربانی کل کشور سعی دارد هرچه زودتر آئین نامه مزبور تهیه شود بااینحال تهیه آن حداقل یکماه دیگر طول خواهد کشید

شرفیابی

پیش از ظهر امروز آقای غلامحسین ابتهاج نماینده مجلس شورایملی در کاخ‌سعدآبادحضورملوکانه‌شرفیاب گردید .

آقای دکتر سهیل رئیس مستقل مطبوعات و عضو کابینه افغانستان آلبومی راکه از طرف اداره کل انتشارات و رادیو در جریان بازدید عصردیروز باو هدیه شده ورق میزند .در سمت چپ او آقای روشان رئیس خبرگزاری باختراافغانستان‌و روبروآقای‌معینیان ،معاون سیاسی‌نخست‌وزیرایستاده‌اند .

(مربوط بخبر صفحه ۲۳)

مطالعه برای اعلام کاندیداهای انتخاباتی دوحزب

خبرنگار ما گزارش میدهد که انتظار میرود از اوائل هفته‌آینده‌احزاب ملیون‌ومردم فعالیت دامنه‌دار وسیعی را برای‌مبارزات انتخاباتی‌آغاز‌نمایند.

اینك دو حزب مشغول مطالعه برای اعلام کاندیدا های خود در نقاط مختلف هستند .

دعای دسته‌جمعی برای سلامت ژاله

روز گذشته دانش آموزان دبستان سروش در صحن حیاط مدرسه‌اجتماع کردند و دسته‌جمعی‌برای سلامت ژاله‌زابلی هبکلاس‌خود دعا کردند .

ژاله که دچار بیماری قلبی خطرناکی است دیروز از طرف موسسه‌اطلاعات به‌لندن اعزام شد .

(متن نامهٔ مادر ژاله بخانم سفیر کبیر ایران در لندن و دو عکس از صحنه‌های تودیع او در فرودگاه مهرآباد در صفحه ۱٦ همین شماره چاپ شده است .)

آخرین خبرها ۴ بعدازظهر

آیزنهاور بااتومبیل زره پوش‌وارد توکیو میشود

توکیو ـ۸ژوئن ـ رویتر ـدولت ژاپن در نظر دارد هزار ها نفررا در دوطرف جاده یازده میلی بین فرودگاه توکیو و کاخ سلطنتی ژاپن برای استقبال از آیزنهاور مستقر کند .

طبق صلاحدید مقامات امریکائی وژاپنی قرار است آیزنهاور و هیروهیتو امپراتور ژاپن در یك اتومبیل زره پوش بنشینندو از اتومبیل رو باز استفاده نخواهند کرد .زیرا امکان دارد دانشجویان نمایشهای خطرناکی علیه‌آیزنهاور برپا کنند .

مقامات دو کشور پیرامون خط سیر اتومبیل و جزئیات برنامه‌سفر ومصاحبه مطبوعاتی او نیز گفتگو کرده اند .

مقامات ژاپنی می‌نویسند‌امریکائی‌ها امیدوارند که‌برنامه‌مصاحبه‌مطبوعاتی حذف نشود ،اماطرفین‌توافق کرده‌اند که آیزنهاور در دیت نطقی ایراد کند .

حزب لیبرال دموکرات که در راس کار است در نظر دارد ٦۰۰ هزار نفر را جمع کند وبه استقبال آیزنهاور بفرستد . این عده را از اطراف شهر توکیو می آورند وآنها از فرودگاه تا کاخ سلطنتی صف می کشند . عده دانشجویانی که قصد نمایش علیه‌آیزنهاور را دارند، نیز ۵۰ هزار نفر است آنها بر روی باند فرودگاه اعتصاب‌نشسته تشکیل خواهند داد.

شورای خلق ژاپن متشکل از سازمان های مخالف دولت اعلام کرد که ۷۰۰ نفر به نمایندگی از طرف مردم ژاپن از جیمز هاگرتی خواهند خواست که برنامه سفر آیزنهاور را بهم بزند.

امروز یك عده ۲۰۰ نفری از اعضای اتحادیه های کارگری‌ژاپن که مخالف با پیمان امنیت هستند رژ ۰خود را از شهر « اودادارا » به توکیو آغاز کردند .آنها روز شنبه به توکیو خواهند رسید و انتظار میرود تعداد آنها هنگام ورود به توکیو به ۷ هزار نفر برسد .

حزب سوسیالیست اعلام کرد اعلامیه هاگرتی مبنی بر قطعیت‌سفر آیزنهاور به ژاپن بمثابه آتشی‌است که در ارکان دولت کیشی افکنده شد ه‌است.

حزب سوسیالیست ژاپن رسما از دولت خواست که سفر آیزنهاور را بتعویق اندازد .

اعضای حزب سوسیالیست پیام خودرا توسط چندتن از وزراء برای کیشی فرستادند

حزب سوسیالیست اعلام کرد که حاضر است وقت دیگری‌ازآیزنهاور استقبال کند .این حزب میگویدسفر آیزنهاور در حالیکه مشکلات داخلی ما زیاد است ، شایسته نیست بازدید آیزنهاور محتملا متضمن مداخله در امور ژاپن نیز خواهد بود . ازطرفی چین کمونیست و شوروی انتقاد شدیدی از آن خواهند کرد .

اعلامیه حزب سوسیالیست حاکی است که بازدید های سیاسی همیشه به تحکیم روابط کمك می کند اما این بازدید روابط دوستانه رانابود می سازد .

روز سوم ژوئن هنگامیکه عده‌ای از مخالفین دولت کیشی در توکیو می‌خواستند داخل منزل او شوند پلیس ژاپن صفوف متراکمی در برابر در ورودی عمارت تشکیل داد .معذلك این صفوف انبوه نیز نتوانست جلوی تظاهر کنندگان مقاومت کند و آنها با فریاد داخل‌اقامتگاه کیشی شدند .

ترکیه درانتظار قانون اساسی جدید

آنکارا ـ ۸ژوئن ـ آسوشیتدپرس ـ امروز ترکیه منتظر اعلام قانون اساسی موقت دولت کودتا بود .

سخنگوی کمیته وحدت ملی اظهار داشته‌بود که جزئیات قانون اساسی جدید روز چهارشنبه اعلام میشود .

تعیین وقت قبلی برای اعلام قانون اساسی جهت جلب توجه بیشتر مردم ترکیه بوده است .

سخنگوی کمیته از دادن هرگونه اطلاعات درباره قانون‌اساسی خودداری کرد. یك کمیته از استادان دانشگاه هم‌اکنون مشغول تجدید نظر در قانون اساسی قدیم ترکیه هستند .

بنگاه گفت آزمائی تا ..

ماپرداخت یکی از جوائز سیصد هزار ریالی سری ٤۹۲ به آقای‌اکبر بکاء تمیجانی موجب شده است که ایشان در آینده بمغازه مبل سازی خود رونق بیشتری بدهند .

۹۹۹۹ جایزه باضافه کاپ نوبر !

درداخل پاکت‌های محصولات غذائی نوبر برگهای جایزه قراردارد. این برگهارا تاهنگام قرعه‌کشی نگاهدارید

محصولات غذائی نوبر ـ

نوبر محصولات‌غذائی (آشنا)

ساکنین محترم تهران پارس

وصاحبان اراضی دراین‌منطقه‌توجه‌فرمائید

پیرو آگهی شماره ۹ر۱۰۲۲٤ـ ۵ر۳ر۳۹ شرکت سهامی تلفن ایران دائر به ساختمان ونصب یك مرکز مستقل تلفن اتوماتیك دراین منطقه بدینوسیله بکلیه ساکنین تهران پارس ویا صاحبان اراضی دراین ناحیه توصیه مینماید که هر چه زودتر برای پرداخت ودیعه‌های خود بحساب شماره (۱۳٤۰) بانك ملی‌شعبه فردوسی متعلق بشرکت سهامی تلفن ایران مراجعه نمایند.

بدیهی است هرگاه برخی از مالکین تهران پارس از این امکان موجوداستفاده نکرده وبرای پرداخت ودیعه‌های خود مراجعه ننمایند در آینده حق هیچگونه‌اعتراضی ویاادعائی نخواهند داشت.

سازمان آبادانی تهران پارس

روغن نباتی قوطی کوچک دارد

آگهی برای اطلاع صاحبان بار وتولیدکنندگان میوه وتره‌باروبارفروشان‌ـمیوه‌فروشان سبزی فروشان‌ـ طوافان ـ چرخهای دستی وکلیه فروشندگان مواد تره‌بار وسبزی و میوه فروشان

شهرداری تهران مقررات آئین نامه معاملات تره‌بار و میوه وامور میادین را از تاریخ پنجشنبه ۱۹خرداد ۱۳۳۹ بموقع اجرا خواهد گذارد وآئین‌نامه مزبور عینا در روزنامه ها درج گردیده‌لزوما توجه آقایان تولیدکنندگان و صاحبان بار و همچنین‌بار فروشان و صاحبان حرف بالا رابه نکات زیر جلب مینماید .

۱ـکلیه تولید کنندگان و صاحبان بارمکلفند مدلول مواد ۱و ۲و ۳و ٤ آئین نامه را رعایت واجناس مربوطه را طبق آن بسته بندی نموده‌و حمل نمایند .

۲ـکلیه بار فروشان و دکاکین میوه فروشی‌وهمچنین کسانیکه بشغل فروشندگی سبزی‌وصیفی ومواد مختلف تره بار اشتغال‌دارند .اعم‌ازدکاندار وطواف و چرخ دستی بایستی برای تحصیل‌پروانه پیشه باداره کل خوار بار و اصناف شهرداری‌مراجعه و پروانه جدید دریافت دارند پروانه هائی که سابقا بهر عنوانی در این موارد داده شده‌است کلاباطل و بلا اثر است .

۳ـتوجه آقایان بار فروشان را در باره رعایت مواد ۱و ۲و ۳و ٤ آئین نامه از لحاظ وضعیت کالاجلب ونسبت‌بمواد ٦و ۸و ۹ و ۱۱و۱۲ و۱۳و۱٤ و ۱۵ و ۱٦ مکلف باجرای مدلول موادفوق‌ـ الذکر خواهند بود .

٤ـسود و حق الزحمه فروشندگان جزء برای کلیه انواع واقسام سبزی ، گوجه فرنگی ،لوبیا سبز،،نخودسبز، باقلا،هویج،سیب زمینی،انواع‌کلم ،گل‌کلم ،توت فرنگی برای دکاندار حد اکثر تا صدی پنجاه قیمت خرید جنس در میدان وبرای‌طواف حد اکثر تا صدی چهل قیمت خرید در میدان خواهد بود .

۵ـ سود و حق الزحمه فروشندگان جزء برای کلیه انواع و اقسام مختلف میوه و مرکبات و همچنین خیار ـ کدو ـ بادمجان ـ طالبی ـگرمك ـ هندوانه ـ خربزه ـ شهری و دستنبو برای دکاندار حد اکثر تا صدی چهل قیمت خرید در میدان و برای طواف و چرخی حد اکثر تا صدی سی قیمت خرید در میدان میباشد .

٦ـهیچیك از فروشندگان جزء پس از خریدجنس در میدان حق عمده فروشی بصورت عدل‌یا لنگه یا بار یا صندوق ندارند و چنانچه بارخریداری شده را در میدان و نقاط بلا فصل آن‌بصورت جزء و خورده فروشی بمصرف کننده بفروشند‌سود و حق الزحمه این قبیل فروشندگان جزء در میدان حد اکثر برای مواد سبزی و انواع مختلف آن صدی پانزده و برای میوه و مواد صیفی حداکثر صدی ده قیمت خرید جنس در میدان خواهدبود.

۷ـ آقایان بار فروشان بایستی صورت‌حسابی بهر یك از خریداران بشرح مذکور در ماده ۱۲ آئین نامه و طبق نمونه ای که از طرف‌شهرداری تهیه و چاپ شده است بدهند در این صورت حساب بایستی قیمت فروش جنس با احتساب‌سود مقرر فروشنده با رعایت مواد ٤و ۵و ٦ این آگهی تعیین و قیمت فروش جنس بمصرف‌کننده تصریحا در صورت حساب ذکر شود .

۸ـساعت فروش بار در میدان ازساعت ٤ بعداز نیمه شب شروع و حد اکثر تا ساعت چهاربعداز ظهر خواهد بود و هیچیك از بار فروشان حق‌فروش بار را از ساعت چهار بعد از ظهر به بعد نخواهند داشت کلیه این قبیل بار ها باید بابار روز بعد به فروش برسد .

۹ـکسر مقداری از وزن غیر خالص بار بابت‌وزن ظرف بطور مقطوع از طرف بار فروش ممنوع است و کلیه اجناس بایستی بوزن خالص به‌فروشندگان جزء و دکانداران فروخته شود و بار فروش باید وزن ظرف را هر چه که باشد از وزن بار کسر و بهاء جنس خالص را دریافت نماید .

۱۰ـکلیه اجناس بایستی بدکانداران و یافروشندگان جزء و طواف و یا خانه دار فروخته شود فروش بار باشخاص و دلال و واسطه که فروشنده جزء و یا خانه دار نیستند و این قبیل معاملات موجب بالا رفتن قیمت کالا است مطلقا ممنوع است .

۱۱ـ کلیه میوه فروشان و سبزی فروشان‌دکاندار و همچنین طوافان و چرخهای دستی مکلفند صورتحساب خرید جنس در میدان را که بگوا هی‌نماینده شهرداری رسیده باشد در چشم انداز خریداران و مشتریان قرار دهند و در دکاکین میوه وسبزی فروش باید تابلوی چوبی مخصوصی تهیه و کلیه صورتحسابهای خرید اجناس مربوط بروز را روی تابلوی مزبور نصب و اجناس را نیز بقیمتی که بهای فروش آن در صورتحساب‌برای فروش به مصرف کننده ذکر شده بمشتری بفروشند و بر چسب قیمت نیز روی اجناس‌نصب نمایند .

۱۲ـتخلف از مواد بالا موجب ابطال پروانه‌بوده متخلفین از مواد فوق طبق قوانین مربوطه مورد تعقیب قرار خواهند گرفت .

آ ـ۱۰۲۰٦ شهردار تهران