سال سی‌وسوم- شماره ۹۷۷۸ | سه‌شنبه یازدهم آذر ماه ۱۳۳۷ | تکشماره دو ریال ونیم

اطلاعات

جریان روز

منطق اعراب!... | همه یاهیچ

سرمقاله وتفسیر جهان در صفحه دوم

اسناد مالکیت املاك خالصه ازطرف شاهنشاه اعطا میشود

سخنگوی وزارت کشاورزی امروز بخبرنگار ما گفت : آقای سرلشکر اخوی وزیر کشاورزی ازپیشگاه مبارك شاهنشاه استدعا کرده است که اسناد انتقال اولین قسمت از دهات‌خالصه راکه احتمالا روز ۲۱ آذر تقسیم خواهدشد بزارعین‌دهات مربوطه مرحمت فرمایند . این خالصجات مشتمل بر پنج‌ده می‌باشد که قبلانقشه‌برداری شده ومقدمات تقسیم درآنها فراهم گردیده‌است .

خبرنگار ما اضافه میکند که در خوزستان نیز چندین ده‌آماده‌تقسیم میباشد که از جمله دهات هندیجان است وممکن است اسناد مالکیت این دهات هنگام مسافرت‌اعلیحضرت همایونی وهیئت دولت بخوزستان بدست شاهنشاه توزیع گردد.

بعلاوه سه اکیپ در بلوچستان و

بقیه در صفحه‌بیستم

دوگل رئیس‌جمهور فرانسه میشود

۲۰ صفحه

رنه‌کوتی رئیس‌جمهور- کنونی اعلام‌کردکه قصدندارد مجدداباین سمت‌انتخاب‌گردد

دوگل امروز بااعضاء کابینه خود ملاقات کرد و فردا به الجزایرمیرود- گلیستهادرخارج ازفرانسه‌هم پیروزشده‌اند

پیروزی طرفداران ژنرال دوگل نخست‌وزیر فرانسه درانتخابات این کشورراه را برای انتخاب ژنرال دوگل بسمت اولین رئیس‌جمهور جمهوری پنجم فرانسه بازکرد و رنه‌کوتی رئیس جمهوری کنونی فرانسه نیز چاره‌ای جز این ندارد که ازاین‌سمت کناربرود وسرنوشت فرانسه رابدست دوگل بسپارد.

خبرگزاری یونایتدپرس ازپاریس گزارش میدهدکه رنه‌کوتی رئیس جمهوری‌فرانسه طی اعلامیه ای که پس از ملاقات باژنرال دوگل صادر نمود اعلام داشت که قصد ندارد برای دوره بعد بریاست جمهوری انتخاب شود زیرا میخواهد راه را برای ریاست جمهوری ژنرال دوگل مرد نیرومند فرانسه‌هموار کند . اعلامیه میگوید که ژنرال دوگل‌طی این ملاقات‌بارنه کوتی گفته است ملت‌نسبت به خدمات رنه‌کوتی سپاسگزار بوده واورا محترم میشمارد.

جلسه کابینه

گرچه ژنرال دوگل هنوز رسما آمادگی خودرابرای احراز پست ریاست‌جمهوری اعلام نداشته ولی اطلاع حاصل شد که کلیه اعضاء کابینه خودرابرای امروز بعدازظهر احضار کرده تانتایج انتخابات‌عمومی

بقیه درصفحه‌سوم

استقبال بیسابقه ایرانیان مقیم میلان از شاهنشاه

شاهنشاه دست خودرا ازاتومبیل بیرون‌آوردند ودست مستقبلین را فشردند

اعلیحضرت همایونی درمصاحبه خود فرمودندمسافرت‌بایتالیا دربین مسافرتهای من جای برجسته‌ای دارد

ممکن است شاهنشاه پس ازبازدید ازصنایع نفت واتومو بیل سازی پس فردا عازم سویس شوند

بطوری که دیروز اطلاع دادیم برنامه‌رسمی‌بازدیدچهارروزه شاهنشاه از ایتالیا روز گذشته پایان یافت بقرار اطلاع شاهنشاه مدت سه روز بطورخصوصی در ایتالیااقامت‌خواهند داشت ودر این مدت از تاسیسات صنعتی و صنایع نفت ایتالیا دیدن خواهند نمود .

شاهنشاه عصر دیروز با پاپ«جان بیست و سوم» رهبر کاتولیکهای جهان ملاقات‌نمودند و سپس‌باهواپیما عازم‌میلان شدند .

خبرگزاری‌ها پیرامون‌اقامت‌شاهنشاه در ایتالیا اخبارزیررا مخابره نموده اند که باطلاع خوانندگان محترم میرسد .

بقیه‌در صفحه‌هفدهم

شاهنشاه بارئیس جمهوری ایتالیا تودیع مینمایند

ساعت پنج‌ونیم صبح امروز

والاحضرت شهناز صاحب‌دختری شدند

علیاحضرت ملکه پهلوی درتمام مدت بوسیله تلفن ازحال والاحضرت استفسار مینمودند- والاحضرت شمس پهلوی هنگام وضع حمل دربیمارستان حضورداشتند- وضع حمل والاحضرت تحت‌نظر مستقیم آقای دکتر جهانشاه صالح صورت گرفت

در شماره‌دیروز باطلاع‌خوانندگان محترم رساندیم که والاحضرت شاهدخت شهناز پهلوی که آثار وضع حمل درایشان ظاهر شده‌بود ساعت ۸صبح روز گذشته بنابتجویز آقایان پزشکان به‌بیمارستان بانك ملی منتقل گردیدند ودر طبقه دوم عمارت‌بیمارستان در اطاق شماره۲٤ بستری شدند. وضع‌حال والاحضرت و اقدامات آقایان اطباء تا بعد از ظهر دیروز در شماره قبل‌باستحضار خوانندگان عزیز رسید و اینك خبرنگار ماکه از صبح دیروز تا آخروقت امروز در بیمارستان بانك ملی‌حضور داشته گزارشی تهیه نموده که‌در زیر از نظرخوانندگان ارجمند میگذرد.

فعالیت رئیس بیمارستان

دیروز وقتیکه والاحضرت و همراهانشان وارد بیمارستان بانك

بقیه در صفحه نهم

اعلامیه دربار شاهنشاهی

خداوند متعال به والاحضرت شاهدخت شهناز پهلوی و جناب آقای اردشیر زاهدی در ساعت ۵ و نیم صبح سه شنبه یازدهم آذر ماه ۱۳۳۷ دختری مرحمت فرموده اند . نام مولود جدید پس از کسب اجازه از پیشگاه مبارك اعلیحضرت همایون شاهنشاه تعیین و اعلام خواهد شد .

وزیر دربار شاهنشاهی

علیا حضرت ملکه پهلوی پس از ورود به بیمارستان از آقای اردشیر زاهدی و آقای دکتر عباس نفیسی از حال والاحضرت شهناز جویا شدند. آقای دکتر امامی رئیس بیمارستان بانك ملی نیز در عکس دیده میشود.

دیروزدرحضور والاحضرت شمس‌پهلوی

هیئت‌مدیره‌جمعیت مرکزی‌شیرو خورشیدسرخ‌انتخاب‌گردید

چون دوره ماموریت هیئت‌رئیسه جمعیت مرکزی شیرو خورشید سرخ‌ایران پایان یافته است پیش‌از ظهر دیروز اعضای هیئت‌مرکزی جمعیت‌شیرو خورشید سرخ‌در کاخ‌والاحضرت شمس‌پهلوی درحضور ایشان تشکیل جلسه دادندتا نسبت بانتخاب پنج‌نفر هیئت‌مدیره جمعیت اقدام نمایند.

بقیه‌در صفحه‌هفدهم

فاجعه در شیکاگو

دریك حریق عمدی ۹۳ نفر کودك‌دبستانی کشته شدند

دانش‌آموزان پشت میزهای درس درحالیکه کتابهای آنان بازبود زغال شدند

والدین ۱۳۰۰کودك برای شناسائی اجساد اطفال خود سراسیمه بدبستان‌مراجعه‌کردند

شیکاگو -رویتر -پلیس واداره آگاهی آمریکا مشغول بازرسی خرابه‌های یك دبستان کاتولیکی است‌که براثر آتش سوزی ویران شده. طی این‌آتش سوزی ۹۰کودك وسه زن تارك دنیا بقتل رسیدند . مامورین خطوط سیاهی را که در بعضی از نقاط وجود داشت واحتمالا براثر سوزاندن‌نفت ویا بنزین‌ایجاد شده بازرسی نمودند و گفته میشود که پلیس در جستجوی دو ناشناس است که اندکی قبل‌از آتش سوزی در نزدیکی عمارت دیده شده‌اند . انتظار میرفت‌که بر تعدادمقتولین اضافه شود زیرا بیش از صدکودك زخمی شده‌اند و کمتر امیدی به علاج آنها میرود.

تمام مدت دیشب پس‌از آنکه رئیس اداره آتش‌نشانی شیکاگو اعلام کردممکن است آتش‌سوزی عمدی باشد ، کارآگاهان‌به‌تحقیقات خود درزیر نور چراغ در خرابه‌های دبستان ادامه دادند گفته میشود که ممکن است آتش‌سوزی براثر انفجاری آغاز شده باشد.

آتش سوزی ۱۸ دقیقه قبل از

بقیه‌در صفحه‌هفدهم

این عکس از ملاقات رسمی شاهنشاه با پاپ‌اعظم درکاخ‌واتیکان‌برداشته شده است

موافقت سازمان برنامه باتامین اعتبار

لوله‌کشی‌شهرهای حومه تهران

احتمال میرود سازمان برنامه بین ۳۰۰ تا ٤۰۰ میلیون ریال کمك کند

امروز اطلاع حاصل شد که‌مطالعات در اطراف کمك به لوله کشی‌شهر های حومه تهران در سازمان برنامه شروع شده است .

مخارج لوله کشی شهرهای حومه قریب یك میلیارد ریال پیش بینی میشود که ازاین مبلغ نصف‌آن‌بعهده شهرداری های حومه تهران است و نصف‌دیگرازطرف‌سازمان‌برنامه‌کمك خواهدشداماسازمان‌برنامه‌باتاییداینکه در حدود قانون کمك خواهد کرد . نسبت بمیزان کمك هنوز تصمیم قطعی نگرفته . علت اساسی این امر کسر بودن اعتبارات سازمان برنامه است اما در سازمان برنامه کوشش میشود که حد اقل ۳۰۰ تا٤۰۰ میلیون ریال کمك کنند آنچه که فعلا مورد مطالعه است راه های

بقیه در صفحه هیجدهم

دیشب در جاده‌کرج

یکنفر کشته و۳ نفرمجروح شدند

اسمعیل لبوفروش خودراکارمند دخانیات معرفی‌کرد وباکرایه‌کردن‌لباس دخترجوانی را بعقد خود درآورد - پسربچه‌ای ازدست زن پدرش بتهران فرار کرد

مشروح حوادث ۲٤ ساعت اخیر را درصفحات ۱۱ و۱۸ مطالعه فرمائید

منك‌الروی وزیردفاع امریکا گفت:

شوروی ازآمریکا درتهیه‌هواپیمای اتمی جلوتر است

وی‌گفت درباره اینکه شورویها هواپیمای‌اتمی‌تهیه وآزمایش‌کرده‌اند اطلاعی ندارد

مسکو - آسوشیتد پرس -پرواز یك هواپیمای مرموز برفراز مسکو وارتفاع خیلی زیاد که‌از دنباله آن دود سفید رنگی خارج میشود سبب قوت گرفتن شایعات مربوط به تهیه هواپیمای اتمی درشوروی شده است . باوجود آنکه مهندسین شوروی از مدتها قبل برای تهیه هواپیمای اتمی اقدام کرده اند هیچگونه اعلامیه رسمی دراین‌باره درمسکو منتشر نشده‌است .

درسال گذشته کتابی از طرف وزارت دفاع شوروی تحت عنوان «استفاده ازموتورهای‌اتمی‌درهواپیما» انتشار یافت که‌در آن نوشته شده شوروی مشغول اقدام برای تهیه موتور اتمی جت هواپیما میباشد . عده‌ای از مطلعین اظهار میکنند که شورویها تهیه یخ‌شکن وهواپیمای

بقیه درصفحه‌سوم

مدیر کل جدیدیونسکو

امروز اداره اطلاعات ملل‌متحد در تهران اطلاع دادکه آقای«ویتوریو ورونیزه» بجای‌آقای « لوتراوانز » که‌مدت ماموریتش خاتمه یافته بود بمدیرکلی یونسکوانتخاب شد

اولین‌صدای بشر بکرماه رسید

انعکاس صدای پروفسور لاول ازماه شنیده شد

وی میگوید موشکها واقمار مصنوعی بصورت خطرناکترین سلاحهای عصر درآمده‌اند

لندن - رویتر - شنوندگان رادیو لندن شب گذشته انعکاس صدای پروفسور لاول رئیس رصد خانه‌عظیم جودل بنك بریتانیا را که بوسیله‌دو رادیو تلسکوب به کره ماه فرستاده و پس از برخورد بکره زمین منعکس شده بود شنیدند .

پروفسور لاول با استفاده‌ازتلسکوب های مزبور صدای خود را به کرماه فرستاد و پس از دو ثانیه و نیم انعکاس آن رادریافت‌نمودوشنوندگان رادیو لندن بوسیله نوار این رفتن و برگشتن امواج صوتی پروفسورلاول را بکره ماه شنیدند .

لاول گفت : اشخاص بدبین می گویند غرب نمیتواند با شوروی وارد مسابقه عملی شود و طی ده سال آینده تفوق علمی و فنی شوروی بر غرب حتمی و قطعی خواهد بود .

بقیه درصفحه‌سوم

نغمه عجیب اعراب

دراتحادیه وکلای دادگستری کشورهای عرب ادعاشده که بحرین جزئی ازخاك عرب محسوب میشود!

اخباری که امروز دراین خصوص رسیده برای اطلاع خوانندگان عزیز درج میشود تااز پرونده سازی هائی‌که اعراب برای ایران آغاز کرده‌اند استحضاریافته وما نظر خودرا درستون سرمقاله امروز انتشار میدهیم تاجهانیان نیز درباره این رویه عجیب قضاوت کنند.

بغداد- رادیو لندن - دیروز دربغداد کنفرانس اتحادیه وکلای دادگستری ممالك عرب خاتمه یافت

قطعنامه‌ای که اعضای آن کنفرانس تصویب کردند میگوید : بحرین جزئی از خاك عرب محسوب میگردد. ایران را متهم میکنند که مجاهدت مینماید بحرین را جزء خاك‌ایران سازد .

نمایندگان آن کنفرانس معتقدند . قرارداد هائی که بین انگلستان و شیخ نشینان واراضی تحت‌الحمایه در نواحی جنوبی عربستان وخلیج

بقیه در صفحه‌بیستم

دهمین سالگرد کشف اروماپسین لدرلی

از وقتی که در خلال جنك دوم جهانی، در یکی از روزها دکتر الکساندر فلمینك دانشمند بزرك انگلیسی پنسیلین را کشف کرد وبااین کشف عرصه‌ی وسیعی برای معالجات طبی بازشد، دانشمندان ومحققین سراسر جهان شب وروز میکوشیدند که داروی قوی‌تری بیابند که در مبارزه باسرسخت - ترین میکروبها مؤثر باشد. درراه این‌کوشش‌بسال ۱۹٤٤استرپتومایسین کشف شد واین دارو امراضی را ازمیان بردکه بیش ازآن در برابر تمام سلاحهای پزشکی و درمانی مقاومت میکرد.

بقیه در صفحه ۱۶

شرکت زمزم
PEPSI-COLA
پپسی کولا

دومونت
DUMONT
First with the Finest in Television and High Fidelity
اولین سازنده بهترین و عالیترین تلویزیون در دنیا

ترجمهٔ آثار صادق هدایت
همه روزه بصورت پاورقی
در ژورنال دوتهران بزبان فرانسه
۱-۵

انواع چیت وکودری و پارچه‌های نخی
محصول کارخانجات
جهان چیت
آ-۲۸۹۲٦ -۱-

آگهی تغییر محل بانك

بانك روس وایران از تاریخ هفدهم آذرماه سال جاری از محل سابق خود (پامنار) بمحل جدید (قسمت جنوبی پارك‌شهر جنب سازمان آب‌تهران) انتقال خواهد یافت لذا از مشتریان محترم وسایر ارباب رجوع خواهشمند است از روز ۱۷ر۹ر۱۳۳۷ بمحل جدید مراجعه فرمایند.
شماره تلفن های بانك بشرح زیر است .
۵۲۱۱۲ - ۵۲۱۱۳ - ۵۲۱۱٤ - ۵۲۱۱۵
۱-۲ آ-۳۱٦۸۸ بانك روس وایران‌شعبه‌مرکزی

اطلاعیه خصوصی

خانواده راسخ باستناد اظهارات دادستان محترم تهران مندرج در شماره ۹۷٦٦ روزنامه اطلاعات بدینوسیله باطلاع عموم میرساند که توقیف آقای ایرج راسخ هیچگونه ارتباطی باجریان سرقت بانك‌صادرات ومعادن ندارد و نسبت به سایر اتهامات چون موضوع فعلا درمرحله تحقیق میباشد بدیهی است انتشار اخبار قبل‌از صدور حکم از محاکم دادگستری برخلاف اصول قضائی است .
آ-۲۱۳۵۳ خانواده راسخ

شماره جدید تلفنهای
شرکت ترافیکو نماینده‌کمپانی روستون
انگلستان ۳۰٤۱۹۱ تا ۳۰٤۱۹٤
آ-۳۱۷۰۸ (وگا)

جریان روز

منطق اعراب!...

کنفرانس اتحادیه وکلای دادگستری ممالك عرب که در بغداد تشکیل‌شده بود پس از پایان‌کار خود قطعنامه‌ای منتشر کرده که متن آن درشماره‌امروز بنظر خوانندگان گرامی میرسد.

دراین قطعنامه دو نکته مربوط بایران ذکر شده‌که احتیاج بجواب دارد در کمیته موسوم به «کشور عربی بزرك» این کنفرانس حقوق ایران نسبت به بحرین مورد تخطئه‌قرار گرفته‌وبحرین یك سرزمین عربی و متعلق باعراب قلمداد شده است نکته دوم اینست که ایران را متهم به عقد قرارداد نظامی با امریکا کرده و این پیمان برخلاف مصالح عراق و اعراب خوانده شده است .

متاسفانه کنفرانس اتحادیه وکلای دادگستری ممالك‌عرب که‌مواردی‌از قطعنامه آن در بالا بنظرخوانندگان گرامی رسید بکلی از منطق قضائی و حقوقی که باید روح این کنفرانس‌را تشکیل دهد .منحرف‌شده‌است . زیرا منطق وکلای‌دادگستری‌عرب‌دراستدلال نظیر منطق سخنگوی وزارت خارجه‌و وزارت مستعمرات انگلیس است .

سخنگوی وزارت خارجه انگلیس‌می گوید چون بحرین‌تحت‌الحمایه‌انگلستان است بنابراین دعاوی‌ایران نسبت به بحرین بی اساس است ! وکلای دادگستری عرب هم در قطعنامه خود میگویند بحرین سرزمینی عربی‌است و بنابراین متعلق باعراب میباشد ! با این شیوه استدلال وکلای‌دادگستری شهر بستن هم میتوانند قطعنامه ای صادر کنند که چون ساکنین اولیه این ناحیه در آمریکا از مهاجرین انگلیسی بودند بنابراین بستن متعلق بانگلستان است .

ویا بااین منطق مملکت سویس باید بین کشور های فرانسه و ایتالیا و آلمان تقسیم شود چون‌هریك‌ازساکنین قسمت های این کشور باین سه‌زبان تکلم می کنند !

و مضحك تر از همه اینکه وقتی ایران حق تاریخی‌و جغرافیائی خود را اعلام میکند رادیو ها و مطبوعات وقطعنامه ها صدای خودرا علیه ایران بلند میکنند اما همین رادیو ها و مطبوعات و رجال ووکلا نسبت بادامه تحت الحمایگی انگلیس نسبت به بحرین حرفی نمیزنند ؟!.

بهر حال این قطعنامه‌ها و بازی با الفاظ و عوام فریبی های سیاسی هیچگونه تاثیری از نظر ملت ایران ندارد ما نسبت بحقوق تاریخی‌وطبیعی خود هیچگونه گذشتی نخواهیم کرد .

در مورد انعقاد قرار داد نظامی بین آمریکا وایران کنفرانس وکلای عرب همان نغمه شورویها را ساز کرده و همان اتهامات پوچ و بی اساس را پایه استدلال خود قرار داده انداکنون کشور های مصر و سوریه و عراق و یمن از شوروی اسلحه و کمك‌نظامی می گیرند و از کارشناسان نظامی آنها استفاده می کنند . ما دریافت این کمك ها را بعنوان تقویت نیروی‌دفاعی این کشور ها تلقی میکنیم‌و باوجودی که کشور عراق تاکنون حقوق مرزی مارا نادیده گرفته است .و حاضر نیست اختلافات خود را با ما حل کند ما هرگز تقویت دفاعی عراق را خطری برای خود نمیدانیم .

آیا این استدلال وکلای عرب که تقویت نیروی دفاعی ایران برای عراق خطرناك است جز دنباله‌روی از یك تبلیغات پوچ چیز دیگری هست ؟ . ما صریحا اعلام کرده ایم که نیروی دفاعی خود را تقویت می کنیم واین وظیفه ملی و قانونی ما وهرکشور آزاددیگری‌است‌ولی‌هرگز کشور خودرا پایگاهی علیه همسایگان نخواهیم کرد . تاوقتی‌که ضمانت بین‌المللی برای حفظ و استقلال ملل و صلح جهانی وجودنداردپیش بینی های‌دفاعی طبق‌منشور ملل متفق حق‌مشروع هر کشوری است و ما هم جز این قدمی برنداشته ایم .

بنظر ما این حرفها و منطق ها و قطعنامه ها و کنفرانسها که دولت‌های عربی همچون امواج پی در پی درست میکنند فقط وسیله ای برای فرار در مقابل یك واقعیت‌است‌واقعیت‌اینست که وقتی‌اینگونه دولتها در حل مشکلات داخلی خود در میمانند واز انجام وعده های فریبنده ای که‌بمردم کشور های خود میدهند عاجز میشوند اینگونه ادعاهای دروغ و عوام فریبانه را بهترین وسیله ای برای ادامه حکومت خود و تخدیر اعصاب مردم تشخیص میدهند .

خوب است کنفرانس وکلای عرب و کمیته «کشور بزرك عربی» آن قبل از صدور این قطعنامه بودجه‌دفاعی‌کشور مارابابودجه دفاعی‌سایر کشور های عرب مقایسه می کردند و آنوقت قضاوت می کردند که آنها بیشتربرای تجهیزات خود پول میدهند یا ما ؟

از طرف دیگر خوبست که این آقایان یکبار روش سیاسی ایران را در چند ساله اخیر مطالعه می کردند تا می فهمیدند که دولت ایران از هیچ اقدامی برای تامین آرامش و صلح در خاورمیانه مضایقه نکرده است .

همه میدانند که تمام اقدامات ما فقط بر محور تقویت بنیه دفاعی‌کشور است ولی اگر اجرای برنامه تقویت دفاعی کشور برای دیگران خوش‌آیند نیست بدون شك هرگز مانع‌ورادعی برای انجام مقصود ما نخواهد بود .

همه یاهیچ

در سیاست دنیای غرب عامل پایداری آنقدر فراوان است که کمتر جائی‌برای‌ابتکار باقی‌گذاشته است. حقیقتا هیچ چیز در صحنه بین‌المللی ۵ ساله اخیر از تفاوت فوق‌العاده چابکی‌وقدرت‌مانورروسها باصلابت وسکون غربیها تماشائی ترنیست. دریك طرف همه تحرك وتنوع است ودرطرف دیگرمقاومت وایستادگی ویکنواختی.

چه درخاور میانه وچه‌در خاوردور واروپا این اختلاف آشکار بین شرق وغرب محسوس است.

همیشه ابتکارعمل باکرملین‌است‌واز ناحیه‌غرب فقط اقدامات متقابل بعمل می‌آید. ازاینرو در عرصه شطرنج جهانی روسها همواره در حال حمله اندوهرشطرنج‌بازی میداند که‌حالت حمله دائمی چه مزایائی بردفاع وحمله متقابل‌دارد.

علل این تفاوت راالبته‌درساختمان سیاسی واقتصادی دوبلوك شرق‌و غرب باید جستجو کرد. دربلوك شرقی یك‌نفر ولااقل هیئت معدود کنترل همه چیز رابدست دارد و اگر هم‌گاهی بین رهبران درجه اول اختلافی‌روی‌دهد‌کار بامصالحه یاتصفیه وبهرحال بسرعت فیصله می‌یابد. مرکز قدرت در بلوك شرق کرملین است‌وازاین مرکز هرروز اوامری صادر میگردد که نه‌چون وچرائی دارد ونه‌برای‌مقبول ساختن آن احتیاج به‌تهیه‌های وسیع تبلیغاتی است. دراینصورت عجب نیست اگراین مرکز واحد ازیك‌مزیت استثنائی آزادی‌عمل برخوردار باشد وقدرت مانور فوق‌العاده داشته‌باشد.

امادر دنیای غرب چنین مرکزی درکار نیست .کاخ‌سفید واشنگتن برتری عظیم وآشکاری دراتحادیه اتلانتیك دارد. ولی‌در همه کشورهای عضو اتحادیه بامقاومت‌روبرومیشود وباید همواره درصدد اقناع وترغیب آنها برآید. مشاورات طولانی .که قبل‌از هراقدام اساسی بین دول اتلانتیك ضروری‌است مانع‌عمده‌ای برسرراه ابتکارات سیاسی است.

ولی کاربهمین‌جا محدود نمیشود. درخود امریکاآماده ساختن کنگره وافکار عمومی کاری است‌بمراتب دشوارتراز اقناع‌وترغیب متحدین درخارج، خصوصا آنجا که‌پای خرجی هم‌درمیان باشد.

کاربجائی رسیده‌است که‌دین‌اچسن، وزیر خارجه سابق‌امریکا، درکتابی که‌پس‌از کناره‌گیری خود ازامور دولتی نوشته دراین مسئله اساسی تردید کرده‌است‌که آیاسیستم تعدیل وتوازن‌دمکراسی آمریکا که‌به‌آن خوبی از عهده اداره امور داخلی آمریکا برآمده است، شایستگی اداره سیاست خارجی وسیع آمریکا راهم‌دارد؟

اچسن خودمبارزات ودردسرهای فراوان باکنگره داشت ودوران وزارت خارجه اوبارنج وناکامی بپایان رسید.

بعضی ازمنتقدین دالس‌براوخرده میگیرند که‌بیش‌از حددرپی‌حفظ روابط دوستانه خود باکنگره‌است، امادالس هرکار میکند ناشی از مقتضیات خاص محیط سیاسی امریکا است.

بااینهمه دنیای غرب نمی‌تواند برای همیشه ابتکار عمل رابدست حریف‌بدهد. پایداری وسرسختی غرب دربحرانهائی مانند محاصره برلین وبمباران کموی صحنه‌های برجسته ودرخشانی بوجود آورد. اماهیچ چیزجای یك‌ابتکارسیاسی رانمی‌گیرد.

دراین بحران دومی که‌برسر بحران برلین‌برپاشده است،فرصتی وجود داردکه باپیشنهاد طرحهای متقابل به‌شوروی ابتکار ازدست آن دولت‌گرفته شود. فکرمراجعه به‌آراء عمومی دربرلین، اگرچه هنوز پخته‌وکامل نیست،نشانه‌ای ازیك ابتکار سیاسی درخود دارد.

وبهرحال آنچه‌مسلم است، سیاست غرب درمسئله برلین وتمامی‌مسئله آلمان نمی‌تواند برمبنای انتظار- کشیدن وروی‌انجام‌انتخابات آزاد درسراسر آلمان پافشاری کردن استوار باشد. غربیها درموردآلمان همه‌یاهیچ میخواهند، امادرسیاست انسان کمتر باهمه یاهیچ‌سروکار دارد.

رئیس دفتر امور دام کشور

آقای‌عباس‌اعتمادیه باحفظ کفالت اداره عمومی‌اطلاعات‌وزارت کشاورزی بریاست دفترآقای‌سرلشکر ایزدپناه سرپرست امور دام کشور منصوب شد.

محصول جدید

بارانی برای آقایان

صددرصد آمپرمابل

محصول معظمترین تهیه کننده بارانی دردنیا

((نینو فلکس آلمان))

دو آستره پوپلین وشانژان
باآستر ابریشمی وکرکی
ورنگبندی کامل

از ۱۸۵۰ تا ۲۷۵۰ ریال

جنرال مد

ساعات کار:
ایام هفته از ۸٫۵ صبح تا ۸ بعدازظهر
جمعه از ۸٫۵ تا نیم بعدازظهر

خیابان سعدی و کوچه برلن

آ-۳۱۷۶۸

دومینال هنوز کرک آلمان

بهترین روغن برای سالاد و پخت و پز

روغن بادام زمینی (آراشید)

و

روغن آفتاب گردان

محصول کارخانه روغن‌کشی ورامین است

مصرف کنندگان میتوانند برای خرید مستقیما بشرکت شیمیائی سازمان برنامه درمیدان بهارستان یانمایندگان فروش‌شرکت درتهران وشهرستانها مراجعه‌نمایند

شرکت سهامی شیمیائی سازمان برنامه

آ-۳۱۵۷۸ (۱)

دکتر مهدعلی خلعتبری

امراض‌مجاری ادرارومقاربتی شاه‌آباداول باغ سپهسالار پذیرائی عصرها. تلفن۳۲۱۹۱

آ-۲۰۷۴۱ ۱-۲۶

تشکر و اعتذار

بدینوسیله از کلیه ذوات محترم و دوستان وآشنایان گرام مخصوصا اولیای محترم وزارت دادگستری ودیوان کیفر و آقایان مستشاران و قضات وکارمندان محترم آن وزارتخانه وهمچنین اولیای محترم اصناف و همشهریهای عزیزکه درحادثه مؤلمه درگذشت مرحوم صالح روائی با شرکت درمراسم تشییع جنازه ومجالس ترحیم وهفته‌ابراز همدردی فرموده ویا تلگرافا وکتبا موجبات تسلی خاطر بازماندگان را فراهم ساخته‌اند صمیمانه سپاسگزاری مینماید واگر بعلت تالمات روحی تاخیری درعرض تشکر حضوری ویاکتبی رخ دهد امید عفو داریم

آ- ۲۱۲۶۱ **خانواده روائی**

تشکر و اعتذار

بانهایت احترام از ذوات محترمیکه درمراسم تشییع جنازه‌باحضور درمجلس‌ختم وشب هفت‌شادروان **باقرصدیق وزیری** اظهار تفقد وهمدردی فرموده بخصوص تیمسار معظم سپهبدشاه‌بختی از نظر بزرگواری همچنین تیمسار معظم سرلشکر ضرغام وزیرمحترم گمرکات وانحصارات ازنظرانعقاد مجلس‌ختم‌تسلی بازماندگان‌واستظهار کارمندان صدیق را مراعات‌فرموده‌اند مراتب سپاسگزاری تقدیم و اگر دراثر تالمات روحی درتقدیم تشکرات حضوری‌تاخیری رخ‌دهد استدعای عفو واغماض دارد

مهندس کیومرث صدیق‌وزیری - سیروس صدیق‌وزیری
سرهنك غلامحسین عرفانی آ-۲۱۲۴۷

از سروران و ذوات محترمی‌که باشرکت درمجلس‌ختم ومراسم شب‌هفتمین روز درگذشت پدر مغفورم باتشریف فرمائی حضوری وتلگرافی ابراز تسلیت وهمدردی فرموده بودند بدینوسیله سپاسگزاری واگر بواسطه تالمات‌روحی وعزیمت بمحل ماموریت موفق بشرفیابی وعرض تشکر حضوری نگردم پوزش میطلبد

آ-۲۱۲۳۵ **سروان سیدجمال‌الدین طلوعی-افسرشهربانی**

بمناسبت درگذشت شادروان **اکبر دستوروز** مجلس ختمی‌از ساعت ۳تا۵ بعدازظهر روزچهارشنبه ۱۲٫۹٫۳۷ درمسجد مرحوم آیت‌اله طالقانی واقع درخیابان شاه‌آباد کوچه ظهیرالاسلام منعقد میباشد

آ-۲۱۳۰۳ **علی عنقا - صادق‌عنقا - ابوالفضل عنقا**

بعموم بازماندگان آنمرحوم مصیبت‌وارده راتسلیت‌میدهیم

بدینوسیله از آقایان علماء اعلام بازرگانان و کسبه و دوستان و آشنایان محترم شهرستان آبادان وخرمشهرکه درتشییع جنازه ومجلس ختم مرحوم شیخ‌عبود مطرقی شرکت فرموده وبه‌منیوحی تشریف‌فرما شدند بی‌نهایت سپاسگذار باعرض تشکر سلامتی وبقاء سروران ارجمند را از درگاه خداوند متعال خواستار وچنانچه درعرض‌تشکر حضوری بواسطه تالمات روحی تاخیری رخ دهد امیدعفو داریم

آبادان - حمیدپورمطرقی - عبدالباقی‌مطرقی - حمید مطرقی - محمدامین مطرفی آ-۳۱۶۶۴

از ذوات معظم و عموم اقوام و آشنایان که درمراسم تشییع ومجلس‌ترحیم وهفته مرحوم مغفور سیدمهدی‌طلوعی شرکت وباتلگراف ودرج آگهی نسبت بمصیبت‌وارده ابراز همدردی واظهار تسلیت فرموده‌اند صمیمانه سپاسگزاریم واگر براثر تالمات روحی درعرض تشکر حضوری و دادن پاسخ تاخیری حاصل شود پوزش میطلبیم

آ- ۲۱۳۳۱ **خانواده طلوعی وبنی‌احمد**

عرض تشکر

از ذوات محترم وبستگان ارجمندم که درمصیبت‌مؤلمه فوت پدربزرگوارم چه‌درمراسم تشییع وچه‌ختم‌وهفته آن مرحوم حضورا وکتبا و تلگرافا ابراز مرحمت وبزرگواری فرمودند بینهایت‌ممنون و سپاسگزارم چنانچه بعلت‌تالمات روحی تاخیری درعرض تشکر رخ‌دهد پوزش میطلبم

آ-۲۱۲۵۱ **سیدعلی اصغر طاهائی مقدم**

مجلس سوگواری

طبق‌معمول‌سنواتی ازتاریخ لیله‌چهارشنبه ۲۱ جمادی‌الاول مجلس سوگواری حضرت صدیقه طاهره علیهاسلام در مسجد ولی‌عصر(ع)واقع درخیابان حشمت‌الدوله غربی برقرار وازساعت ۶٫۵ بعدازظهر جناب آقای فلسفی با سخنرانیهای مذهبی و ذکر مصیبت مستفیض میفرمایند

هیئت مدیره مسجد ولی‌عصر(ع)

کلاسهای انگلیسی

بامتد اصل ۴

۵ الی ۹ بعدازظهر «شهریه ۳ ماهه ۳۰۰ ریال» هفته ۴ ساعت درس وفیلم

شماره ۱ خیابان شاه‌آباد محل دبیرستان بوعلی سینا ۳۵۰۴۴

شماره ۲ خیابان شاه کاخ محل دبستان فیروزه ۴۶۶۹۱

نام‌نویسی جهت مبتدی- عالی ۵ الی ۹ بعدازظهر
کلاسهای مکالمه بدون کتاب
وسه ماهه دوره زمستانی ۱۵ آذر - ۱۵ اسفند

مؤسسه چاپ وانتشارات پیروز

تاسیس شهریورماه یکهزاروسیصدوسی‌وهفت

آ-۳۱۷۴۸

قسمتهائی ازنوشته‌ای را حذف‌کرده بنام «جان‌وجهان» چاپ‌کردند ازنوشته «زندگی» هم کاستند . معلوم نیست اختیار دستبردن‌درنوشته‌های مرا چگونه بدست‌آورده‌اند؟!

آ- ۲۱۲۱۱ **یوسف ایزدی**

اثار و انتشارات

آقای حسام‌الدوله معزی

شمارا باسرگذشت ملل و مردمان بزرك آشنا میکند .

تاریخ انگلستان اثر آندره‌موروا با ۱۲۰ گراور ده نقشه باجلد وکاغذ اعلی ۲۰۰ ریال معمولی ۱۵۰ ریال .

پطرکبیر مقایسه باشاه فقید باتصاویر و نقشه ۸۰ - ۶۰ ریال

فردریك‌کبیر و دربار ۱۲۰-۱۰۰ ریال
شخصیت‌ژوزفین وناپلئون‌بامقدمه‌راهنمای بانوان جوان ۶۰ ریال .

آ-۲۰۹۷۵ ۱ - ۳

کلاس زبان المانی

مهندس شهابی

جهت مبتدیان دایر میشود - ثبت‌نام وشروع بدرس روز شنبه پانزدهم آذرماه در دبیرستان البرز

آ-۲۱۱۵۹ ۱-۴

دکتر اشرف‌الملوك مصاحب

ازمسافرت اروپا مراجعت کرده ومانند سابق همه‌روزه ازسه‌بعداز ظهر بیماران محترم را می‌پذیرد

نشانی : خیابان پهلوی مقابل کافهٔ شهرداری کوچهٔ پشن

محکمه دکترمرتضی مشایخی متخصص بیماریهای کودکان به خیابان ویلامقابل گرمابه ویلاانتقال یافت‌ساعات پذیرائی ۳٫۵تا۷بعد از ظهر ۱-۳ آ-۲۱۳۴۵

چون روزچهارشنبه ۱۲ آذرماه مصادف باشب‌هفتم درگذشت **بانوحاجر تقی‌خانی** والده آقای محمدتقی‌خانی میباشدازساعت ۲تا۵ بعدازظهر روزنامبرده مجلس‌یادبودی درمزار آنمرحومه واقع درامامزاده عبداله منعقد ازفامیل‌و دوستان وآشنایان‌که مایل به‌شرکت درمجلس مزبورباشند دعوت میشودکه باتشریف‌فرمائی‌خود روح آنمرحومه را شاد وبازماندگان را مفتخر فرمایند

آ-۲۱۲۹۷ **خانواده‌های تقی‌خانی و اصلانی**

باکمال تاسف درگذشت پدر عزیزم **مرحوم قاسم‌رجبی** را باطلاع اقوام و دوستان میرساند مجلس‌ترحیم روز چهارشنبه ۱۲آذر ازساعت ۳ الی۵ بعداز ظهر درمسجد حاج‌حسن واقع درخیابان بوعلی (ارامنه سابق) برقرار خواهدبود

اسمعیل‌رجبی - عباس‌رجبی - محمود تابنده-جهانگیر کریمخانی - سرهنك‌منصور - سرتیپ‌کیهانخدیو-سرهنك رفیعیان - حسنعلی‌رفیعیان - حسن‌رئیس‌دانا - سرهنك دانائی - اردشیر رکنی - هاشمی‌پور - اصغرتك‌تاز

آ-۲۱۱۷۹ ۲-۲

خانواده‌های : **امجدی - اسفندیاری - مراد - منشور حریری‌طلوع** بانهایت تاسف درگذشت **بانونیره امجدی** همسر سرهنك مسعود امجدی افسر شهربانی را باطلاع اقوام و دوستان و آشنایان میرساند مجلس ترحیم‌مردانه ازساعت۱۰ الی۱۲روزچهارشنبه۱۲آذردرمسجدمجدو مجلس ختم‌زنانه درعصرهمان‌روز ازساعت ۳ الی۵ درمنزل‌شخصی واقع درخیابان صفی‌علیشاه (خیابان‌نو) کوچه درویش منعقد است

سرهنك‌مسعودامجدی - مهندس‌عباس‌امجدی - امجد امجدی -سرهنك‌احمداسفندیاری -اسداله‌نوری‌اسفندیاری سرهنك‌محمدعلی‌امجدی- -سرتیپ‌هوشنك‌امجدی-سرهنك مراد -محسن‌منشور -محمدعلی‌امجدی- سرهنك‌منوچهر امجدی - ابراهیم‌حریری‌طلوع - امیرحریری طلوع

بقیه آگهی‌های ترحیم وتسلیت در صفحه ۱۷

مسئله برلن در کنفرانس وزیران دول غربی بررسی میشود

دولتهای غربی دربرابر سیاست شوروی درآلمان سیاست واحدی اتخاذ میکنند

انگلستان مشغول مطالعه یادداشت شوروی است. فرماندهان نظامی شوروی وفرانسه در آلمان ملاقات کردند

کوشش غرب برای جلوگیری از تسلط کمونیستها بر برلن غربی ادامه دارد گرچه ظاهرا آرامشی در وضع برلن حاصل شده ولی در حقیقت فعالیت شدیدی در غرب برای خنثی کردن سیاست جدید شوروی در آلمان جریان دارد. خبر رویتر از بن حاکیست که ادنائر صدراعظم آلمان غربی باکلیه رهبران پارلمانی درباره اوضاع برلن بمذاکره پرداخته و باین ترتیب مذاکرات سیاسی راجع به تهدید شورویها درمورد مسئله برلن آغاز شد. هدف این مذاکرات و فعالیتها اتخاذ سیاست واحد برای آغاز حمله متقابل علیه تهدید شوروی‌ها می‌باشد.

کنفرانس وزیران

فلیکس فن اکارت سخنگوی آلمان غربی اظهار داشت که دولت مزبور ازکلیه کشورهای بزرگ غرب تقاضای تشکیل کنفرانس وزیران خارجه رانموده است.

سخنگوی مزبور گفت کنفرانس مزبور باحتمال نزدیك به یقین در پاریس تشکیل میگردد وتاریخ آن یکروزقبل یایکروز بعداز کنفرانس شورای وزیران ناتو خواهدبود.

فن اکارت گفت هنوز تصمیم قطعی درباره این کنفرانس اتخاذ نگردیده است.

ملاقات فرماندهان

دربرلن شرقی سرلشکر نیکولائی زاخاروف فرمانده نیروهای شوروی مقیم برلن روز گذشته بملاقات ژنرال ژان لاکوم فرمانده جدید نیروهای فرانسه دربرلن غربی رفت گرچه این ملاقات تشریفاتی بود ولی محافل دیپلماسی معتقدند که این امر دلیل برادامه شناسائی وضع فعلی از طرف شورویها برمدت ششماهیکه در یادداشت آن کشور قید شده می‌باشد.

انگلستان مطالعه میکند.

یونایتدپرس از لندن گزارش داد که سخنگوی وزارتخارجه بریتانیا گفت که دولت انگلستان مشغول مطالعه یاد داشت شوروی راجع به برلن میباشد و مدتی این مطالعه ادامه خواهد داشت.

سخنگوی مزبور از دادن هرگونه توضیحی در باره مذاکرات روز پنجشنبه آینده پارلمان انگلستان در باره سیاست خارجی واظهارات سلوین لوید وزیر خارجه در مجلس نمایندگان در باره برلن خود داری نمود.

بریتانیا برای جلو گیری از بروز هرگونه اختلاف بین کشور های بزرگ غرب راجع به مسئله برلن پیشنهاد کرده که کشور های مزبور و آلمان غربی قبل از تشکیل کنفرانس وزرای خارجه ناتو که روز ۱۶ دسامبر در پاریس منعقد میشود ترتیب تشکیل کنفرانس را بدهند.

مشاوره غرب

گزارش یونایتدپرس از واشنگتن نشان میدهد که وزرای خارجه آمریکا وبریتانیا وفرانسه و آلمان غربی در طی دوهفته آینده کنفرانس درباره مسئله برلن واتخاذ سیاست واحد در مقابل تهدیدات شوروی تشکیل خواهند داد.

محافل مطلع واشنگتن میگویند که کنفرانس مزبور یکی دو روز قبل از تشکیل کنفرانس وزرای خارجه ناتو در پاریس منعقد خواهد شد.

مقابله با خروشچف

درلندن برخی از دیپلماتهای غربی معتقدند که باید با یك اقدام سیاسی متهورانه بمقابله با خروشچف شتافت تامعلوم شود با طرح شوروی تاچه حداز نظر افکارعمومی قابل قبول است. پیشنهادشده که نسبت بسرنوشت برلن به آراء عمومی مردم این شهر مراجعه شود.

دولتهای آمریکا و بریتانیا و فرانسه نیزبسهم خود این تعهد را خواهند نمود. درنتیجه هرگاه ۲ میلیون ودویست هزار مردم برلن غربی طرح ایجاد شهر آزاد را رد کردند خروشچف برای همیشه دست از اجرای طرح خود برداشته ووضع موجود را مانند گذشته برسمیت بشناسد و به آن احترام بگذارد و اما هرگاه اهالی برلن غربی طرح خروشچف راموردقبول قرار دادند نیروهای آمریکائی و انگلیسی و فرانسوی شهر برلن را ترك نمایند.

دیپلماتهائی که طرفدار این نظریه میباشند میگویند اولا شوروی بهیچوجه حاضر بقبول مراجعه به آراء عمومی درباره طرح خود نخواهد شد. وثانیا در صورت موافقت بااین امربدون هیچگونه تردید اهالی برلن غربی طرح شوروی را رد خواهند کرد.

بودجه سال آینده ترکیه رکورد بودجه رادراین کشورشکست

این بودجه متجاوزاز ۶ میلیارد لیره ترك یعنی درحدود ۷۰۰ میلیون دلار است

آنکارا ـ آسوشیتدپرس ـ روزگذشته دولت عدنان مندرس بودجه سال آتی ترکیه را تقدیم مجلس نمود. این بودجه بزرگترین بودجه تاریخ ترکیه محسوب می گردد زیرا برای تثبیت اقتصاد ملی آنکشورمعادل شش میلیارد ودویست ونودوشش میلیون لیره ترك یا ۷۰۰ میلیون دلار در نظر گرفته شده واین از بودجه سال جاری معادل یك میلیارد و ۷۰۰ میلیون لیره ترك بیشتر می باشد. هولاتکان وزیر دارائی ترکیه خطاب به نمایندگان مجمع ملی گفت که تنظیم این بودجه برای هم آهنگی با برنامه های مربوط باصلاح اقتصاد ترکیه صورت گرفته است.

در بودجه مزبور بمنظور جلوگیری از تورم پیش بینی شده است که ارزش پول آن کشور پائین بیاید.

معادل ۱۴۶ر۱ میلیون لیره از ارقام بودجه صرف هزینه های دفاعی خواهد شد و این مبلغ در حدود ۱۸۱ میلیون لیره بیش از بودجه دفاعی سال جاری می باشد. معادل ۳۲ درصد از مبلغ کل بودجه صرف هزینه های مربوط به توسعه اقتصادیات وسرمایه گذاری در کار های عمرانی میشود.

استیونسون نامزد ریاست جمهوری نیست

واشنگتن ـ آسوشیتد پرس ـ ادلای استیونسون رهبر حزب دمکرات آمریکا گفت که خود را برای ریاست جمهوری در انتخابات آینده ۱۹۶۰ نامزد نخواهدکرد. وی دوبار در مبارزه انتخاباتی رئیس جمهوری ازپرزیدنت آیزنهاور شکست خورده است.

مطلعین اظهار میدارند که در انتخابات اخیر کنگره آمریکا که در آن حزب دمکرات پیروزی بدست آورد وکنترل هردو مجلس آمریکا رابدست گرفت شانس استیونسون برای پیروزی در انتخابات آینده زیادتر شده ولی خود او دیگر مایل بشرکت در مبارزات انتخاباتی نمیباشد.

اولین صدای بشر

بقیه از صفحه اول

پروفسور لاول گفت: نظر من با این عقیده موافق نیست زیرا اختناق آزادی در شوروی در پیشرفت های علمی آنکشور اثر خواهد گذاشت و مانع تفوق علمی آن کشور بر غرب خواهد شد.

لاول گفت: امریکا و بریتانیا مبلغ مختصری از بودجه خود را اختصاص به مطالعات و تفحصات علمی و فنی داده اند ودر هیچیك از این دوکشور برنامه جامعی برای استفاده از قدرت انسانی تهیه نشده است.

پروفسور لاول در پایان گفت که در ابتدا تصور میرفت اقمار مصنوعی فقط برای مسافرت فضائی است ولی اکنون کاملا روشن است که این اقمار و موشکهای پرتاب کننده آنها بصورت خطرناکترین سلاحهای عصر درآمده اند.

شوروی از امریکا در تهیه هواپیمای اتمی

بقیه از صفحه اول

اتمی را دریك زمان آغاز کردند و اکنون که یخشکن اتمی شوروی در کارگاه‌های کشتی سازی لنینگراد ساخته شده بعید نیست که مهندسین هواپیمائی شوروی یك هواپیمای اتمی نیز ساخته باشند. دراین اواخر انواع و اقسام گونا گون هواپیما که در ارتفاعات زیاد پرواز میکند درشوروی دیده شده ولی البته تشخیص اتمی یا غیراتمی بودن این هواپیما ها برای ناظرین خارجی غیر ممکن بوده است.

در واشنگتن نیل مك الروی وزیر دفاع امریکا راجع باینکه شوروی اولین هواپیمای اتمی رادر جهان ساخته اظهار شك و تردید کرد ولی درعین حال گفت که شورویها دراین رشته قدری ازامریکا جلوترند.

اخیرا مجله هفتگی هواپیمائی چاپ امریکا طی مقالاتی نوشته بود که شورویها اولین هواپیمای اتمی راپروازداده‌اند واین هواپیما میتواند مدت خیلی زیادی در پروازباشد. مجله مزبور همچنین نوشته بود که یك نمونه ازاین هواپیما های اتمی اخیرا برفراز مسکو بخوبی آزمایش شده‌است.

خبرنگار یونایتدپرس ازمك الروی وزیردفاع امریکا دراین باره سئوال کرد. وی درپاسخ گفت که نمیتواند این خبررامورد تائید قرار دهد ولی ضمنا اعتراف کرد که شورویها ازاین جهت قدری ازآمریکا جلوتر هستند.

وزیردفاع آمریکا افزود که اگر این خبر صحیح باشد وشورویها توانسته باشند اولین هواپیمای اتمی رابسازند این خبربرای امریکائیها تعجب آور خواهد بود.

وزیردفاع آمریکا آنگاه گفت: باوجود آنکه شورویها درساختن هواپیماهای اتمی قدری ازآمریکا جلوتر هستند دولت آمریکادرنظر ندارد دربرنامه تهیه هواپیماهای خودتغییری بدهد.

محافل غربی درواشنگتن اظهار کردند که هیچگونه اطلاعی درباره مقاله مجله هفتگی هواپیمائی راجع به تهیه وآزمایش هواپیمای اتمی درشوروی ندارند. این مطلعین خاطرنشان ساختند که البته درجرائد شوروی موضوع ازلحاظ نظری مورد بحث قرارداده شده ولی آنها هیچ هواپیمای اتمی راکه برفراز مسکو درپرواز باشد مشاهده نکرده‌اند.

سناتور دنیس چاوزاز حزب دموکرات ورئیس کمیته فرعی نظامی مجلس سنای آمریکا خاطرنشان ساخت که کنگره بودجه لازم رابرای تهیه هواپیماهای اتمی در اختیار پرزیدنت آیزنهاور قرارخواهد داد.

مجله هفتگی هواپیمائی نوشته بود که ممکن است شورویها درنظر داشته باشند ازهواپیماهای اتمی برای پرواز بدون توقف بدور دنیا استفاده کنند.

وزارت دفاع آمریکا اعلامیه زیر رادرباره مصاحبه مخبرخبرگزاری یونایتدپرس باوزیر دفاع آمریکا انتشار داد.

«مك الروی وزیر دفاع آمریکا گفت: ازاینکه شورویها یك هواپیمای اتمی رامورد آزمایش قرار داده‌اند خبری ندارد واین خبر راباشك و تردید زیادتلقی میکند.

وی گفت که اگر این خبر صحیح باشد باعث تعجب امریکائیها خواهد شدو افزود که شورویها ممکن است دراین زمینه قدری جلوتر ازامریکائیها باشند ولی بهرحال تغییری دربرنامه هواپیماسازی امریکا درحال حاضر داده نخواهدشد.»

دو گل رئیس جمهور فرانسه

بقیه از صفحه اول

رنه کوتی دوگل را بکاخ الیزه دعوت میکند

درجه دوم روزیکشنبه رابررسی نمایند درجریان انتخابات اخیر حزب کمونیست باشکست عظیمی روبرو شد وگلیستها اکثریت مطلق در پارلمان بدست آوردند.

انتظار عمومی آنست که دوگل در جلسه امروز کابینه وزرای خودرااز تصمیمی که برای احرازپست ریاست جمهوری گرفته آگاه نماید.

ژنرال دوگل روز گذشته پس از بازگشت به پاریس باکوودوموروی وزیرخارجه وامیل پلیتیه وزیر کشور ملاقات وازنتایج انتخابات بطور کلی مستحضر شد.

دوگل به الجزایر میرود

ژنرال دوگل اعضاء کابینه رااز تصمیم خودبمسافرت به الجزایر که روز چهارشنبه (فردا) صورت میگیرد مستحضر مینماید. ژنرال دوگل مدت ۵ روز درالجزایر گردش و کوشش خواهد کرد وسیله پایان زدوخوردرادر این سامان فراهم نماید. هم اکنون جنك الجزایر وارد چهل ونهمین ماه خود شده‌است.

نتایج انتخابات فرانسه که از نواحی دوردست ماوراء دریاها رسیده حاکی است که درکلیه آن نقاط طرفداران ژنرال دوگل موفقیت کامل بدست آورده وکمونیستها و سایر عناصر مخالف دوگل شکست قطعی نصیبشان گردیده است.

درمارتینك وگویان وگوادلوپ طرفداران دوگل انتخاب شده‌اند. نخست وزیر جدیدفرانسه بایداز طرف رئیس جمهوری آینده درماه ژانویه انتخاب شود. انتخابات ریاست جمهوری دراوائل ماه ژانویه صورت میگیرد.

بورس پاریس

بورس پاریس براثر پیروزی کامل طرفداران ژنرال دوگل حالت انتظار بخود گرفته است. دادوستدبکندی صورت میگرفت وقیمتها نسبت به هفته گذشته سست تربود. تقاضای خرید کمتربود وعلت آن روشن نبودن وضع مجمع جدید ملی است.

تفسیر لوموند

روزنامه لوموند چاپ پاریس ضمن بحث نتایج انتخابات روز یکشنبه مینویسد: (دوگلیسم کجاست ؟) نتایج انتخابات روزیکشنبه گنك است. گفته میشود به دوگل ودکترین وی رای داده‌شد امامعلوم نیست که این دکترین چه میباشد.

دوگل ودولت وی که پس از کودتای ماه مه گذشته دربرابر وضع بخصوص وهرج ومرج قرار گفته باوجود آنکه دارای اختیارات فوق العاده بودند محتاطانه بجلو رفتند.

قانون اساسی کم کم کامل ترشد اینك ژنرال دوگل برای رسیدن به ریاست جمهوری احتیاج به یك رفراندم جدید ندارد.

آیا درآینده بین دولت ومجلس نفاقی روی نخواهد داد؟

بهرحال آینده روشن خواهد کرد که دکترین دوگلیست چه خواهد بود که اکثریت برای آن رای دادند

داروخانه های محترم تهران و شهرستانها

نظر بتنزیل نرخ خواهشمنداست موجودی داروهای لابراتوارفورنیه فرر اعم از خریداری وامانتی رابرای تعویض برچسب تااول دیماه باین شرکت ارسال دارند.

شرکت توانائی ایران ـ ناصرخسرو سرای حکیم

آ ـ ۲۱۲۷۱

قابل توجه داروخانه‌های تهران

پیرو آگهی مورخ ۴ر۹ر۳۷ مندرج درشماره ۹۷۷۲ روزنامه اطلاعات باتوجه به بخشنامه مجدد وزارت بهداری باطلاع داروخانه های محترم مقیم تهران میرساند.

برای تعویض برچسب ومحاسبه مابه التفاوت داروهای موجودی محصول کارخانجات داروئی شرینك آلمان مورد نمایندگی این شرکت همه روزه درساعت اداری شرکت انجام وظیفه مینماید لذا خواهشمند است برای منظور بالاهرچه زودتر بدفتر نمایندگی این شرکت واقع در اول خیابان امیرکبیر ساختمان صیرفی مراجعه فرمایند چنانچه طبق دستور وزارتین بهداری و بازرگانی داروخانه‌ای برای تغییر برچسب داروهای موجودی خود تاروز ۲۲ آذرماه ۳۷ مراجعه ننماید و داروئی از داروهای مورد این نمایندگی به بهاسابق موجود داشته باشد مسئولیت قانونی آن بعهده خود داروخانه خواهد بود.

شرکت فارابی بامسئولیت محدود نمایندگی داروهای شرینك آلمان

آ ـ ۲۱۲۹۱

متن قطعنامه ایران درباره قبرس

انگلستان، یونان وترکیه باید فورا مذاکرات دوستانه را آغاز کنند

سازمان ملل متحد ـ آسوشیتدپرس متن قطعنامه پیشنهادی هیئت نمایندگی ایران به کمیته سیاسی سازمان ملل متحد درباره مسئله قبرس باین شرح انتشار یافت:

مجمع عمومی

باتوجه به قطعنامه مورخ ۲۶ فوریه ۱۹۵۷ که درآن اظهار تمایل شدید بحل مسالمت آمیز ودموکراتیك و عادلانه مسئله قبرس بر وفق اصول منشور سازمان ملل متحد گردیده و اظهار امیدواری شده است که مذاکرات ازسر گرفته وبمنظور وصول بهدف مزبور ادامه یابد.

ونظر باینکه بدبختانه این مذاکرات هنوز آغاز نشده وباابراز نگرانی در مورد ادامه آشوب در جزیره مزبور واینکه روابط دوستانه بین کشور های ذینفع راجع بمسئله قبرس همچنان رو به تیرگی میرود ونظر به علاقه شدید به استقرار آرامش در جزیره قبرس و برقراری روابط دوستانه حسن همجواری بین کشورهای ذینفع و حل سریع اختلاف بین المللی برطبق اصول وهدفهای منشور ملل متحد وباتوجه کامل به حقوق اساسی دوگروه مردمی که در آن جزیره بسر میبرندوباتوجه به اوضاع واحوال خاص سرزمین مزبور از سه کشور عضو ذینفع درخواست میکند که فورا مذاکرات دوستانه خودرا با شرکت نمایندگان دو دسته ازمردم جزیره بمنظور یافتن راه حل آغاز نمایند.

مرك پربهاترین حیوان جهان

این گوریل بهترین دوست رئیس باغ وحش بود!

سنت لوئیس ـ آسوشیتدپرس ـ پرارزش ترین حیوان که گوریلی بنام «فیل» بود دریکی ازقفسهای باغ وحش سنت لوئیس امریکا مرد. این حیوان مبتلی به بیماری روده شده بود گوریل مزبور درحدود ۲۸۰ کیلوگرم وزن داشت ولی چون بعلت بیماری غذا نمیخورد دراین اواخر ۵۰ کیلو گرام ازوزنش کاسته شد. گوریل مزبور باوجود آنکه ظاهرا قیافه وحشتناکی داشت ولی درباطن حیوان مهربان ودرعین حال بازیگوش بود. یکی از نیرنگهای گوریل مزبور عبارت از این بود که وانمود میکرد درخوابست بعداز آنکه عده‌ای از تماشاچیان در نزدیك قفس جمع میشدند ناگهان بلند میشد وظرف آب را بروی تماشاچیان خالی میکرد «ویرهلر» رئیس باغ وحش سنت لوئیس که مدعی است گوریل مزبور پربهاترین حیوان در جهان بوده گفت یکی ازبهترین دوستان خودرا از دست داد. ویرهلر گفت که این گوریل راباچند حیوان دیگر درسال ۱۹۴۱ بمبلغ چهارده هزار دلار خریداری کرده بود.

تیتو باعبدالناصر ونهرو گفتگو میکند

وی امروز بسوی آسیا وخاور دور رهسپار شد

بلگراد ـ خبرگزاری فرانسه ـ دیروز مارشال تیتو عازم سفرطولانی خود به آسیا و خاور دور شد رئیس جمهور یوگسلاوی مدت دوماه در مسافرت بوده واز کشور های جمهوری متحده عربی و هندو برمه وسیلان واندونزی دیدن خواهد کرد.

روز پنجم ماه دسامبر مارشال تیتو باجمال عبدالناصر مذاکره خواهد کرد. ومحل ملاقات آنها بندر پرت سعید خواهد بود.

قرار است مارشال تیتو با نهرو نخست وزیر هندنیز مذاکرات مفصلی بعمل آورد.

پیمان بازرگانی جمهوری متحد عرب وچین کمونیست

دمشق ـ خبر گزاری فرانسه ـ روزنامه «العالم» چاپ سوریه در شماره دیروز خود مینویسد:

«بزودی یك قرارداد تجارتی بین جمهوری متحدعربی وچین کمونیست بامضاء خواهد رسید ونمایندگان دو کشور مشغول مذاکره در این مورد هستند.

بموجب این قرار داد که مدت آن سه سال میباشد جمهوری متحد عربی تا میزان ۱۴ میلیون لیره استرلینك به چین کمونیست کالا صادر میکند ودر مقابل تا میزان ده میلیون لیره کالا از چین وارد خواهد کرد.

آگهی رسمی

چون آقای حسین بهار دارای شناسنامه شماره ۷۴۰۸ صادره از مشهد ازادامه شغل دلالی منصرف وتقاضای فك سند مورد وثیقه دلالی خودرا نموده طبق ماده ۶ قانون دلالان مراتب آگهی میشود تا هر کس نسبت به عملیات او از حیث امور مربوطه بدلالی ادعائی دارد در ظرف مدت دوماه از تاریخ انتشار این آگهی اداره کل ثبت رامستحضر نماید وپس از انقضاء مدت طبق ماده مزبور اقدام شایسته بعمل خواهد آمد.

مدیر کل ثبت ـ فاضل

آ ـ ۲۱۲۷۹

بعداز چهل قرن ازبالای هرم سقوط کرد

قاهره ـ یونایتدپرس ـ یك قطعه سنك بسیار بزرك بوزن ۵۰۰ کیلو گرم ازبالای یکی ازاهرام مصر درناحیه غزه فروافتاد ولی از سقوط آن بکسی صدمه واردنیامد زیراکه صبح زودبود وکسی برای تماشای اهرام درمحل نبود.

اهرام مزبور درچهار هزار سال قبل ساخته شده ودر واقع آرامگاه فراعنه مصر هستند. قطعه سنك مزبور از ارتفاع یکصد وپنجاه متری هرم سقوط کرد. درسالهای اخیراین دومین بار است که سنگی ازهرم جداشده وسقوط کرده‌است. درسال ۱۹۵۳ نیز قطعه سنك دیگری سقوط کرد ویك نفر محصل راکه بانامزدش درپائین هرم نشسته بود بهلاکت رسانید.

در سینمای بزرگ سعدی

هرسال یکی ازآثار فاناپذیر سینما

سال گذشته (جدال درآفتاب)

امسال «چراغ گاز»

LOVE...CLOUDED BY EVIL!

M-G-M's fascinating melodrama!

اینگرید برگمن

شارل بوآیه

جوزف کاتن در

چراغ گاز

Gaslight

از شاهکارهای معروف: پاتریك هامیلتون

اینگرید برگمن بازی میکند

چراغ گاز موفق باخذ جایزه اسکار شده است

سانس ۱۰ صبح ۲ ـ ۴ ـ ۶ ـ ۸ بعدازظهر

WESTINGHOUSE

تلویزیون مطبوع

اولین احتیاج هرساختمان است

دستگاههای تهویه مطبوع

ساخت کارخانجات وستینگهاوس آمریکا

بشکل واحد ـ بسته ـ کامل ـ متناسب با هرگونه ساختمان بزرگ و کوچک

(ازیك اطاق تایك ساختمان صدوپنجاه اطاقی)

بهای مناسب ـ ضمانت پنجساله ـ سرویس دائمی

برای اخذ هرگونه اطلاع راجع به:

طرح ـ تهیه ـ نصب

بنمایندگی انحصاری در ایران

شرکت سهامی ایران تکنو

خیابان سعدی تلفن ۳۹۵۶۳ ۲۱۵۶۲ مراجعه فرمائید

اتومبیلی انتخاب کنید که درخور شخصیت شما باشد

ایزابلا ۵۸

دارای ۱۲ فروشگاه لوازم یدکی و ۱۵ تعمیرگاه مجهز درتمام نقاط ایران است

جامع جمیع آخرین اختراعات صنعت اتومبیل سازی است

نمایندگی انحصاری

شرکت سهامی اردکانی کار ـ خیابان سعدی ـ سرخیابان اردکانی

اهداء نشان جمهوریت بتوفیق‌الحکیم

قاهره- خبرگزاری‌فرانسه -دیروز به توفیق‌الحکیم بزرگترین نشان جمهوریت اهداء شد. روزنامه های قاهره مینویسند جمال عبدالناصر رئیس جمهوری متحده عرب بدین طریق خواسته‌از خدماتی که توفیق الحکیم به فرهنك عرب انجام داده قدردانی نماید.

توفیق الحکیم از نویسندگان برجسته مصر است که غالب آثار وی به زبانهای خارجی ترجمه شده است.

بیماری گروته ول

برلن -خبرگزاری فرانسه -اتو- گروته‌ول نخست وزیر آلمان‌شرقی چند روزی است که بیمار شده و نمیتواند در دفتر کار خود حاضر شود .هنوز هیچگونه اطلاع رسمی درباره علت بیماری وی منتشر نگردیده است.

بررسی تشعشع‌اتمی

سازمان ملل متحد -رویتر- در قطعنامه نمایندگان ۱۲ کشورمنجمله بریتانیاوژاپن وهندوستان‌خواسته‌شده که‌کمیته بررسی‌تشعشع‌اتمی‌سازمان ملل متحد بکار خود ادامه دهد و گزارش مطالعات خودرا به جلسه آینده مجمع تسلیم نماید .

این قطعنامه قراراست پس ازمسئله قبرس درجلسات آینده کمیته سیاسی مطرح مذاکره‌واقع شود .

فرار استاد

برلن -آسوشیتدپرس-پروفسور هاوسر یکی‌از استادان تاریخ دانشگاه در برلن‌شرقی‌که توسط کمونیستها اداره میشود ببرلن‌غربی فرار کرد .وی گفت کمونیستهااو را تحت فشار قرار داده بودند .

پرفسور هاوسر چندی قبل‌مقاله‌ای در یکی از جراید برلن شرقی نوشت وطی آن خاطرنشان کردکه هر فرد آلمانی باید حق رای‌داشته باشد نه‌اینکه حزب‌کمونیست او رابرای دادن بیك لیست معین انتخاباتی مجبورسازد .

حریق ۱۱ کودك ویك کشیش راکشت

شیکاگو- خبرگزاری فرانسه - بر اثر حریق مدهشی‌که دیروز در یکی از مدارس شیکاگو در آمریکا روی داد و هنوز علت آن معلوم نشده یازده نفرکودك و یك نفر از روحانیون طعمه حریق شده و فوت‌کردند .

آتش ۷٤ نفر دیگر ازکودکان را بشدت مجروح نمود .

پس از بروز حریق‌کودکان خود را از پنجره بـه‌خیابان پرتاب میکردند . تمام مجروحین به بیمارستان حمل‌شدند.

ویلکنیز سیاح‌مشهور انگلیسی در گذشت

فرانیگهام -ماساچوست -خبرگزاری فرانسه -سرهربرت ویلکنیز سیاح مشهور وجسور انگلیسی که‌چندین بار به نواحی قطب شمال مسافرت کرده‌بود درمحل اقامتش درگذشت .

پزشك قانونی دراعلامیه خودگفته است که وی روی تختخواب خود دراز کشیده بود وپالتو برتن داشت حدس زده میشود بر اثر سکته قلبی فوت کرده باشد.

سر هربرت ویلکنیزبارها به‌نواحی قطبی مسافرت کرده ومورد تقدیر ژرژ پنجم پادشاه متوفی انگلستان قرار گرفته بود.

خلاصه اخبار جهان

•°•

کنفرانس اتمی شرق و غرب پس از رفع بن بستی که مدت چهار هفته‌در مذاکرات بوجود آمده بود مذاکرات اساسی خود را درباره‌قطع آزمایشات اتمی آغاز کرد .

•°•

کویت در نظر دارد از کلیه روسای کشور های عربی درخواست کند که هرچند وقت یکبار یکدیگر راملاقات و سیاست کلی جهان عرب را نسبت به مسائل جهانی تعیین نمایند .

•°•

عباس فرحات رئیس دولت آزاد الجزایر هنگام ورود به قاهره گفت ملیون الجزایر از هر جهت آماده‌برای شکست فرانسویان می باشند .

•°•

یك دانشجوی‌انگلیسی و دودانشجوی آمریکائی موفق بدریافت جایزه ۲۵ هزار دلاری برنامه تشخیص چند قطعه موسیقی تلویزیون‌آمریکا گردیدند .

ایمپ . مایع ضدوده
باخلوط کردن یک قاشق سوپ‌خوری
ایمپ دریک بیست نفط‌ماشین
ازوده وروی بدآن جلوگیری
نمایند .

ایمپ بحرارت بخاری هم میافزاید

نماینده انحصاری شرکت پسند خیابان بوذرجمهری -سرای رضوان -تلفن ۲۲۶۶۴-۳۲٤۱۵

برای ۲۷۰ هزارنفر دانشمند

شوروی یك برنامه مهم علمی طرح کرد

دراین برنامه مسائلی ازقبیل مهارکردن انرژی هیدرژنی وطولانی کردن‌عمر بشر وپیشرفت دادن روشهای ریاضی وعلوم وزیست‌شناسی گنجانیده شده‌است

مسکو - آسوشیتدپرس -برنامه هفت ساله تحقیقات و تجسسات علمی شوروی روز گذشته ازطرف پروفسور الکساندر نسمبانوف دانشمند مشهور شوروی برای ۲۷۰ هزار نفر کارکنان موسسات علمی آن کشور در روزنامه پراودا انتشار یافت .

بموجب برنامه مزبور مسائل‌زیادی ازمهار کردن انرژی هیدرژنی گرفته تاطولانی کردن عمر بشر درطی‌این مدت باید مورد مطالعه و تحقیق قرار گیرد .

بموضوع عکس‌العمل‌های کنترل شده اتم حرارتی اهمیت و توجه بیشتری خواهد شد که‌در ضمن آن‌نظریه کلی درباره عکس‌العمل های هسته‌ای مورد مطالعه قرار میگیرد .

دربرنامه برای علوم فیزیکی نیز تقدم قائل گردیده و نسبت به موضوعات علمی دیگر نیز از قبیل اختراع ماشینهای سریع العمل حساب و ماشینهای ترجمه زبانهای خارجی و تکمیل روشهای ریاضی ومنطق ریاضی و علوم‌شیمی ومطالعه درباره عناصر کمیاب موجود در کره زمین بمنظور استفاده از آنها در پیشرفت تکنیك انرژی اتمی و مطالعات زیست شناسی سرطان‌از نظر شیمی حیاتی و اصول اساسی تحولات کلی حیات ورشته های هواپیمائی ورادیو ودستگاههای بصری و قسمتهای صنعتی در برنامه ذکر شده‌است .

قتل‌مرموز بانودوران مطالعه‌میشود

لندن -رویتر -سخنگوی وزارت‌خارجه بریتانیاگفت‌دولت انگلستان مشغول بررسی گزارشهای واصله مربوط به قتل بانو جویس دوران همسر وابسته هوائی انگلستان دراسرائیل می‌باشد تابعدا اقدام شایسته دراینمورد بعمل آورد.

سخنگوی‌مزبور گفت گزارشهائی هم‌ازناظرین‌سازمان ملل‌متحد در اسرائیل وسوریه رسیده است وجریان حادثه درنظر دولت بریتانیا کاملاروشن است درهفته گذشته جنازه خانم دوران دریك ناحیه مرزی درداخل خاك‌اسرائیل ازطرف نگهبانان مرزی‌اسرائیل پیداشد وبلافاصله دولت اسرائیل اعلام داشت که سوریه مسئول این قتل می‌باشد.

انگلستان آزمایش انفجاراتمی وهیدرژنی انجام‌نخواهدداد

لندن- آسوشیتدپرس -سخنگوی وزارت دفاع انگلستان خبر منتشره در جراید را دائر بر اینکه بریتانیا قصد دارد مبادرت به یك سلسله آزمایشات‌اتمی‌وهیدرژنی‌دراقیانوس آرام بنماید تکذیب نمود وگفت وزارت دفاع اطلاعی از این موضوع ندارد. بریتانیا قبلا اعلام نموده بود تاوقتیکه مذاکرات در باره قطع آزمایشات اتمی وکنترل بین‌المللی در جریان است‌مبادرت به‌آزمایشات اتمی نخواهد نمود.

قبلا گزارش رسیده‌بود که‌بموجب قراردادی شرکت هواپیمائی هاوائی قرار است تعدادی از واحد های نظامی بریتانیارابه جزایرکریسمس واقع در اقیانوس آرام که مرکز آزمایشات اتمی بریتانیا میباشد ببرد.

سخنگوی مزبورگفت رفت و آمد واحد های نظامی به جزیره مزبور یك کار عادی‌است وهمیشه درآنجا تعدادی ازواحد های‌ارتش انگلستان مستقر میباشد.

یکصدمین سال‌انتشار نظریه‌داروین

سنگاپور -(رویتر) پرفسور هالدین دانشمند مشهور انگلیسی‌باتفاق همسرخود دکتر هلن‌وارد سنگاپور شد تا درمراسمی که‌از طرف دانشگاه مالایابمناسبت یکصدمین سال انتشار نظریه تکامل داروین برپا میگردد شرکت نماید.

پرفسور انگلیسی و همسرش که‌لباس هندیان رابتن داشتندهنگام ورود درپاسخ‌سئوالات خبرنگاران گفت انگلیسها برای‌مدت دو قرن مردم‌آسیا را راهنمائی‌مینمودند واکنون دیگروقت آن‌رسیده است‌که باین‌راهنمائی خاتمه داده‌شود .

پرفسور هالدین ازجمله‌کسانی است‌که بعنوان اعتراض به حمله بریتانیا وفرانسه علیه‌مصر کشور خودراترك نمودواز آن‌زمان‌تابحال‌ساکن هندوستان گردیده است .

سرگرد کمال‌الدین حسین میگوید:

ناسیونالیسم‌عرب درقاهره، دمشق، بیروت، بغداد وخرطوم پیروز شد

سازمان جوانان افریقا خودرا برای بیرون راندن امپریالیستها آماده ساخته

قاهره - رویتر - سرگرد کمال‌الدین حسین وزیر فرهنك مصر طی‌سخنان خود در تالارآزادی قاهره بمناسبت مراسم روز (از آفریقا خارج شوید) گفت سازمان جوانان آفریقا اکنون دارای وسائل لازم برای بیرون راندن امپریالیستها از آفریقا گردیده‌است.

برنامه مربوط به روز (از آفریقا خارج شوید) جزئی از برنامه کلی (امپریالیستها آفریقا را ترك کنید) می باشد که از طرف دبیرخانه دائمی شورای هم بستگی ملل آفریقا وآسیا در قاهره تهیه شده است .

دبیرخانه‌ضمن اعلام‌برنامه‌درخواست نمودکه روز اول دسامبر در کلیه کشور های آسیائـی و آفریقائی دمونستراسیون ها و مراسمی‌بعنوان آخرین اخطار به امپریالیستها برگذار شود .

وزیر فرهنك مصر گفت امپریالیست ها که قرن‌ها برملل آسیا و آفریقا ستم ورزیدند اکنون در شرف زوال میباشند و این بمنزله آغاز دوران جدیدی در مبارزه ملل آفریقا وآسیا محسوب میشود .

سرگرد حسین گفت سازمان‌جوانان آفریقائی از حمایت ناسیونالیسم غرب در قاهره و دمشق و بیروت و بغداد و خرطوم فاتح شده برخوردار می باشد .

ارگان جوانان کمونیست شوروی

ساختمان هواپیمای اتمی‌را تاییدکرد

مسکو -خبرگزاری فرانسه -هنوز خبر مجله هواپیمائی آمریکا مبنی بر اینکه شوروی دارای هواپیمای اتمی میباشد از طرف مقامات‌دولت شوروی مورد تایید یاتکذیب قرار نگرفته است .

اما بعید بنظر نمیرسد که روسها دارای چنین هواپیمائی باشند زیرا مدتی قبل از آنکه شوروی موشك قاره پیمای خودرا بجهان اعلام کرده واولین اسپوتنیك خودرا پرتاب‌کند. روزنامه‌های شوروی جسته وگریخته مطالبی در باره‌آن مینوشتند .اخیرا روزنامه «کمولومولکایا پراودا» ارگان سازمان جوانان شوروی نیز نوشت : «شوروی اولین پیروزی خودرا با هواپیمای جتی که دارای موتور اتمی است بدور دنیا بدون فرود آمدن آغاز نمود. روزنامه مزبور سپس جزئیات آزمایش چنین هواپیمائی‌را اعلام نمود .

بدین ترتیب کارشناسان معتقدند که احتمال دارد شوروی موفق به ساختن چنین هواپیمائی شده‌باشد.

سه نفر کور به‌رودخانه سن افتادند

یکی مردو دومی‌مجروح شدو سومی سالم‌ماند

پاریس -خبرگزاری فرانسه -دیروزحادثه غم‌انگیزی درپاریس برای‌سه‌جوان کورروی‌داد ویکی از آنهامردو دیگری‌بسختی مجروح گشت .سه جوان مزبورهنگام عبور ازروی پل‌رودخانه سن براثربرخورد با سنگی به رودخانه سن‌افتادند .

دراین هنگام هرسه شروع‌بشناکردن کردند اما متاسفانه چون‌نابینا بودند نمیدانستند بکدام طرف باید شناکرد .عابرین‌متوجه شده وبرای‌نجات آنها اقدام کردندباوجود این یکی‌ازجوانان براثر برخورد باسنك های کنار رودخانه کشته و یکی دیگر مجروح گردید تنها یکی‌جان سالم بدر برد.

رادیو مسکوگفت:

غربیها درسیاست قوی نیستند

لندن- رویتر- رادیو مسکو اعلام کرد که گزارشهای‌مبنی برتشکیل کنفرانسی از چهار دولت‌غربی‌نشان میدهد که ممکن است دول غربی ازکنفرانس‌سران‌دول برای گفتگو پیرامون برلن دعوت کنند ولی این اقدام مانوری برای فریفتن کسانی است که در سیاست قوی نیستند. وبرای برهم زدن سیاست واقع بینانه شوروی در مورد برلن است. بدیهی است که حل مسئله آلمان بطور کلی بهتر از حل یك جزء آنست ولی این کار را بعلت نظریات دول غرب نمیتوان انجام داد. دول غربی روی نظر خود مبنی بر انتخابات آزاد پافشاری میکنند وتعمدا این نکته را نادیده میگیرند که دو آلمان وبا دوسیستم متفاوت وجود دارد.

آنجاکه صید صیاد را نجات میدهد

سایگون -خبرگزاری فرانسه - دیروز چهار ماهی‌گیر ویتنامی که دریك قایق کوچك مشغول صید ماهی دردریای جنوب بودند ناگهان دوچار طوفان شدیدی شدند وپس از ساعت‌ها تلاش چون نتوانستند خودرا بساحل برسانند دست از جان شسته وسرنوشت خودرابامواج خروشان دریا سپردند ولی اندکی بعد باکمال تعجب مشاهده کردند که قایق آنها روی یك زمین نرم متوقف گردید. بزودی‌معلوم شد که این جسم نرم یك ماهی عظیم‌الجثه است که طول آن به‌سی متر میرسد. هنگامی‌که طوفان فرو نشست ماهی بزیرآب فرورفت و ماهی‌گیران توانستند بسلامت خود را بساحل برسانند.

قلب ازکار افتاده‌ای بکار افتاد

یك پزشك جراح این عمل را تصادفا در فرودگاه انجام داد

دالاس- خبرگزاری فرانسه - دیروز در فرودگاه دالاس پزشکی بیك عمل جراحی‌مبادرت کردوجان یکی از مکانیسین هارا نجات‌داد.

جراح مزبور برای مسافرت بـه فرودگاه آمده بود و هنگامی کـه بوی خبر دادندیکی از مکانیسین‌ها دچار عارضه قلبی شده و قلب اواز کار ایستاده فورا بربالین بیمار حاضر وبوسیله چاقوئی سینه مریض را شکافته وشروع بماساژ دادن‌قلب وی کرد. اندکی بعد قلب‌مکانیسین بکار افتاد و دوباره شروع به‌نفس کشیدن نمود ودر حالیکه پزشك همچنان قلب وی‌را ماساژ میداد بوسیله آمبولانس‌بـه بیمارستـان منتقل گردید .

مبارزه عبدالناصر وکمونیسم بین‌الملل

بیروت -خبرگزاری فرانسه - روزنامه مستقل«جریده» چاپ لبنان در شماره امروز خود ضمن تفسیر سخنان اخیرجمال عبدالناصرهنگام گشایش کنگره شرکتهای تعاونی جمهوری متحده عرب نوشته است «مبارزه میان عبدالناصرو کمونیسم بین‌المللی در خاور میانه پرهیزناپذیر است .»

این‌جریده‌میافزاید ظاهراجمهوری متحد عرب سیاست تازه‌ای درپیش گرفته و میخواهد بنفوذ شوروی که بابازگشت خالدبکتاش بدمشق و مسافرت مارشال عامر بمسکوشدت یافته است پایان دهد.

کشاورزان ومالکین‌محترم

«دوفارسید درسینك»- بهترین سم جیوهٔ بـرای مبارزه بـا سیاهك گندم. آ-۳۱۷٤٤

قابل توجه داروخانه‌های شهرستانها

پیرو آگهی مورخ ۳۷٫۹٫٤ مندرج شماره ۹۷۷۲ روزنامه اطلاعات باتوجه به‌بخشنامه اخیر وزارت بهداری مجددا یادآور میشود .

این نمایندگی چند نماینده از طرف خود برای تغییر برچسب‌دارو های موجودی داروخانه های شهرستان ها که مستقیما ازاین شرکت داروخریداری نموده اند اعزام که داروی موجودی آنها را بنرخ جدید تبدیل ومابه‌التفاوت آنرا محاسبه نمایند داروخانه‌هائیکه غیر مستقیم از داروهای شرینك آلمان موجودی دارند و بوسیله عمده فروشیهای تهران خریداری نموده‌اند خواهشمند است موجودی خود را برای عمده فروش طرف‌معامله زودتر از مهلت مقرر روز ۲۲ آذربتهران ارسال که در تعویض برچسب قیمت آن‌اقدام و پس ازانقضاء مدت مقرر چنانچه داروئی از داروهای مورد این نمایندگی بابهاء برچسب سابق موجودی داشته باشند مسئولیت قانونی آن بعهده خود داروخانه خواهد بود .

شرکت فارابی بامسئولیت محدود نمایندگی داروهای‌شرینك‌آلمان

آ-۲۱۲۸۹ ۱-۲

قابل توجه کارمندان شرکت نفت خوزستان

پارتی جدید سواریهای «گوگومبیل» آلمانی بخرمشهر وارد شد

طالبین به تجارتخانه سید محمد علی حکیم مراجعه فرمایند

آ-۳۱۱۵٦ ۱-٥

نمره تلفن کار اینجانب به شماره ٤٦۷۰۹ تغییر یافت

آ-۲۱۳۵۷ ابراهیم رشیدپور

امشب در سینمانیاگارا

ماجرای شبانه

مهیج‌ترین اثر پر حادثه عشقی و اجتماعی سال

دوبله بـزبان فارسـی

محصول مشترك ایتالیا و امریکا

باشتراك

کورین کالت- انتونیو چیفاریللو

هنری ویدوم

امشب در سینمای حافظ

اثر سینمائی جالبی که‌داستان آموزنده آن هرگز فراموش نخواهد شد

شروع سئانسها درسینما حافظ ۵ر۱۰صبح -۵ر۲-۵ر٤-۵ر٦-۵ر۸ بعدازظهر

شروع سئانسها درسینمانیاگارا ۵ر۱۰صبح -۵ر۲-۵ر٤-۵ر٦-۵ر۸ بعدازظهر

آ-۳۱۸۱۸

انتقاد

دکتر حسن صدر حاج سید جوادی

مجهول المکان !

یکی از آشنایان میگفت چند روز است مجهول‌المکان شده‌ام !پرسیدم منظورت چیست ؟

جواب داد خانه‌ام را عوض کرده‌ام وبجائی نقل‌مکان‌نموده‌ام‌که نه‌کوچه‌اش اسم داردونه خانه‌اش شماره‌گذاری شده است .بکلی مستاصل شده‌ام نمیدانم بمردمی که آدرس مرا می پرسند چه جواب بدهم آدرس پستی خودم را کجا تعیین نمایم ؟!تصور نفرمائید که در خارج شهر خانه گرفته ام .خیر در همین دروازه شمیران . . .

گفتم بدینترتیب همه مردم تهران مجهول‌المکان هستند ،زیرا اغلب کوچه‌ها پلاك ندارد وصدی نود ونه خانه‌ها شماره گذاری نشده است .

آدرس هاشکل مسخره‌ای بخود گرفته‌اند در روی پاکت های‌پستی غالبا مشاهده میشود که بعلت بی نام ونشان بودن کوچه ها وخانه‌ها نوشته میشود «خیابان ..دست‌راست، کوچه چهارم .بن بست‌سوم دست چپ ،پنجمین خانه دست راست..» بهمین علت‌بعضی‌ازنامه‌هابصاحبانشان نمیرسد و وقت مردم برای پیدا کردن آدرس ساعتها تلف میشود. چندی پیش پسر ۱۳ساله‌ای با آدرسی که در دست داشت از آذربایجان برای دیدن خواهر خود بتهران آمد ولی آدرس از همان قبیل بود که ملاحظه فرمودید . ناچار درکوچه وخیابان سرگردان‌شد و بکلانتری هدایت گردید .

همه خارجیانی که بایران می‌آیند از این وضع شکایت دارند زیرا در هیچ کشوری کوچه‌ها بی‌نام و خانه‌ها بدون شماره نیست .در کشورهای خارج اگر احیانا کسی آدرس راگم کند معمولا از پاسبان میپرسد وپاسبان در صورتیکه از راهنمائی عاجز بماند بنقشه‌ای که همیشه در جیب دارد مراجعه می نماید ولی من در تهران اغلب دیده‌ام که خودپاسبانها هم از بقال وقصاب سرگذر سئوال می‌کنند .

برای شهری مانند تهران که هر روز وسیع‌تر میشود وخیابانها و کوچه‌های جدید در آن احداث میگردد این مسئله مشکل بزرگی برای مردم ایجاد می‌نماید. درشهری که میدانهای زیبا احداث میگردد ،فواره های آب وچمن کاری واستخر ونظایر آن ساخته میشود چرا باین مسئله مهم واساسی توجه نمیشود .

یکماه قبل در روزنامه اطلاعات خواندم که وزارت کشور وشهرداری تهران تصمیم بشماره گذاری خانه‌ها گرفته‌اند چندروز بعد وعده داده شده بود که از روز شنبه اینکار شروع خواهد گردید ولی از آن شنبه تاکنون سه‌هفته هم گذشت و هنوز خبری نیست .

همانطور که برای افراد نام ونام خانواده لازم است کوچه‌ها وخانه‌ها نیز باید مشخص باشند تا در مواقع مختلف مامورین پست ،آب ،برق و اشخاص عادی دچار اشکال نگردند.

بارها شنیده وخوانده اید که در معاملاتی که بروی خانه انجام میشود. تقلباتی صورت میگیرد بدینترتیب‌که عده‌ای کلاهبردار یك خانه دویست هزار تومانی رابعنوان وثیقه معرفی میکنند ومثلا صد هزار تومان پول میگیرند .بعد از چندی صاحب پول متوجه میشود خانه‌ای که باو معرفی شده آن خانه‌ای نیست که دروثیقه‌اش میباشد .

علت اصلی این کلاهبرداری که هم اکنون پرونده‌های زیادی در دادگستری دارد شماره گذاری نشدن خانه‌هاست زیرا بهمین علت در اسناد رسمی مشخصات خانه مورد معامله مبهم ونامعلوم می‌باشد .

بنظرما اولیاء محترم وزارت کشور وشهرداری تهران‌قبل‌از هرچیز باید بنام گزاری وشماره گذاری کوچه‌ها وخانه‌ها بپردازند واین نقص مهم و اساسی شهر تهران رابرطرف سازند. درصورتیکه تصور می‌کنند برای این کار یعنی تهیه تعداد بیشماری‌کاشی بودجه هنگفت وزیادی لازم است میتوانند بودجه آن رابخود مردم‌تحمیل نمایند بدینترتیب که ازهر خانه یا مغازه یك یا دو تومان بگیرند و در مقابل یك شماره نصب نمایند. مایقین داریم مردم باکمال میل‌این مبلغ ناچیز را خواهند پرداخت‌زیرا تنها درسال چندین برابر این مبلغ ضررو زیان آنرا بتلگرافخانه می پردازند .بهرحال ما امیدواریم مسئولین امر مردم تهران را از مجهول‌المکان بودن نجات بخشند .

نوشته‌های

دقت درانتخاب دبیران

آقای ایرج گلشن ابراهیمی می نویسد چندین‌سال بودکه ازتدریس آقایان معلمین جوان ومجرد در دبیرستانهای دخترانه واز انتخاب آموزگاران زن برای دبستانهای پسرانه خودداری میشد و بجای آنها از بانوان یا معلمینی که‌نسبتا سن و متاهل بودند استفاده بعمل می‌آمد متاسفانه چندیست این ممنوعیت لغوگردیده بار دیگر جوانان مجرد را بکار تدریس دبیرستانهای دخترانه گمارده‌اند که ازنظر عواقب شوم ناشیه از آن عطف‌توجه و جلوگیری ازتماس دختران‌کم‌تجربه با دبیران مجرد مورد تقاضا است هم‌چنین موضوع الزام دختران بپوشیدن‌لباس متحد‌الشکل وبدون آرایش که همان روپوش دبیرستانی میباشد نبایداز نظر دور داشت چنانچه وزارت فرهنك ازنظرکمی دبیران زن‌برای تدریس در دبیرستانهای دخترانه دچار محظورباشد میتواند ازدبیران سن ومتاهلی‌که در دبیرستانهای پسرانه تدریس مینمایند استفاده نماید وبالاخره تاسرحد امکان در انتخاب دبیران مدارس دخترانه دقت واحتیاطات لازمه بکار رود.

راه عبور و وسائط نقلیه‌نیست

کارمندان دبستانهای مفید ـ طایر ودبستان جدید التاسیس جنب‌طایر مینویسند تنها خط اتوبوسی که تا نزدیك این مدارس ایاب و ذهاب مینماید خط ۱۶سلسبیل‌است که از انتهای آن خط تادبستانهای فوق‌الذکر نیز در حدود بیست‌دقیقه راه در جاده خاکی ولجن زاری‌که در مواقع بارندگی باید ازسیلاب های متعدد عبور کرد قرار دارد و متاسفانه بعلت بدی راه نیزهیچگونه وسیله نقلیه عمومی در این منطقه عبور نمیکند لذا تقاضا میشود پس از یکمرتبه پیمودن این راه بدون ماشین شخصی و اذهان باینکه اصولا راهی نیست که بتوان در ساعات فروغ دروس کلاس در دبستان حاضر بود ترتیبی اتخاذ گردد تااز طریق‌اختصاص‌اتوبوسی که از انتهای خط ۱۶ تا مقابل این دبستانها مخصوصا در ساعات شروع وخاتمه کلاسها منظماایاب وذهاب نماید ویا با تسطیح وشن ریزی جاده وسایل تسهیل عبور کارمندان که هر روز چهارنوبت ناچار از طی این راه هستند فراهم فرموده این مشکل را حل نمایند.

عمارت تلگرافخانه برای دبستان

از شهرضا مینویسند سیصد نفر اطفال معصوم ما در دبستان کمال الدین اسمعیل که فقط‌هشتاد متر وسعت دارد و اطاقهای تاریك خاکی آنها را برای ابتلای بمرض سل مستعد میکند تحصیل میکنند و حال آنکه درنزدیکی دبستان مزبور سه باب عمارت وسیع و مجهز ومطابق اصول بهداشت که مربوط به تلگرافخانه قدیم خالی مانده بدون استفاده میباشد تقاضا میشود مقرر گردد محل تلگرافخانه سابق را بدبستان اختصاص دهند تا محصلین ازکمی جا نجات یابند وضمنا اضافه مینمایند در صورت لزوم حاضریم عمارت مزبور را اجاره نموده‌بفرهنك واگذار نمائیم .

مزاحمت کارخانه

بانو معمارزاده مینویسد چند سال است که دو کارخانه قندریزی در خیابان خیام مقابل مرکز تلفن‌بازار احداث و مشغول کار میباشد دود وتعفن این کارخانه ها ساکنین کوچه‌های مجاور را مسلول و دائما مریض نموده هرچه شکایت میکنیم نتیجه‌ای گرفته نشده است اینك تقاضا مندیم که مامور شایسته و درستکاری بمحل اعزام واز دور وضع دیوار وبامهای خانه‌های ما جنوب نشین را ملاحظه فرمایند که نمیتوانیم دقیقه‌ای دربهای اطاقهای خودرا برای تجدید هوا باز نمائیم در صورتیکه در پشت دیوار این کارخانه انبارهای مملو از کالاهای تجار میباشد که اگر خدای‌نخواسته حریقی روی‌دهد علاوه برمیلیونها تومان کالا جان چندین‌نفرساکنین هم در خطر است .

دستگاهی که رقم میخواند

در هفته گذشته دستگاه جدیدی‌بنام فرد که قادر است هر ثانیه ۱۰۰۰۰ رقم بخواند در نزدیکی‌لندن بمطبوعات معرفی گردید. این ماشین الکترونیکی جزئی‌ازنمایشگاه‌خصوصی وسائل ودستگاههای الکترونیکی‌است که توسط لردبرابازون افتتاح‌یافت . دستگاه فوق‌الذکر در جائیکه‌احتیاج بخواندن ارقام‌باشد میتواند مورد استفاده‌های متعدد واقع شود فقط چند راه آن اخیرا آشکار شده . یکی‌از نمایندگان شرکت سازنده آن‌میگوید که دستگاه برای‌خواندن ارقام روی چك وصورتحساب و انتقال بماشینهای حساب بسیار مفید است .از این ماشین برای حساب دخل‌مغازه ها نیز میتوان استفاده کرد لرد برابازون هنگام افتتاح این نمایشگاه که دانما در قسمتی از کارخانه‌ی سازنده برپا خواهد بود اشاره به پیشرفتهای شرکت ای .ام. آی در شئون‌الکرونیکی کرده ومخصوصا تکمیل یك نوع‌لامپ مخصوص تلویزیون رنگی را یاد آور گردید .لامپ مزبور حتی‌موقعی که دستگاه فرستنده دراثر اغتشاشات جوی وغیره نتواند بخوبی رنك را منعکس کند همان رنك را روی صفحه ظاهر میسازد .درنمایشگاه کارخانه یك نوع دوربین عکس‌برداری تلویزیون رنگی دیده‌میشود که برای اولین بار بمعرض تماشاگذارده شده وگفته میشود کاملترین و کوچکترین دوربین نوع خود می‌باشد دوربین مزبور ارزانتر وکار کردن با آن سهلتر از کاربادوربینهای عادی تلویزیون است .

مقاومت زنها

مرکز مطالعات ماوراء جونیروی هوائی آمریکا اعلام نمودکه برای مسافرت بخارج از جو زمین زنها مقاومت بیشتری دارند .

سخنگوی این مرکز افزود :ممکن است اولین کسانیکه به خارج ازجو زمین پرواز مینمایند ،زن‌ها باشند والبته برای اینکار لازمست ،از هم‌اکنون عده‌ای از زنها را تربیت وآماده نمود .

زیباترین تفنك شکاری دنیا

چندی پیش نمایشگاهی ازآثارعتیقه در هتل انوالید پاریس تشکیل‌شد آنچه که در این نمایشگاه جلب‌نظر مینمود ،یك تفنك شکاری بودکه بعنوان زیباترین تفنك شکاری دنیا لقب گرفت زیرا دسته وقنداقه آن دارای نقش ونگاری می‌باشد ،که در هیچیك از اسلحه‌های دیگر جهان وجود ندارد .

این تفنك متعلق به ژوزف برادر ناپلئون کبیر وپادشاه اسپانیابوده و در تاریخ ۲۲اوت سال ۱۷۹۳ساخته شده است .

موز، میوه شادی ونشاط

دانشمندان وابسته به انستیتوی بتدا واقع در اتازونی اعلام‌کرده‌اند که موز ،یکی از میوه‌هائیست که خوردن آن کاملا برای انسان لازم میباشد زیرا باعث نشاط وخوشحالی شده وباخوردن آن انسان خودرا سبکتر وبانشاط‌تر احساس خواهد نمود .همچنین دانشمندان مزبوراعلام کرده‌اند که خوردن موز بکار غده داخلی بدن کمك زیادی نموده و ترشحات آنها رازیاد میکند وبرای کسانیکه به کندی‌کار غدداداخلی‌مبتلا هستند نیز نافع میباشد .

عمر هلندیها

طبق آخرین آمار :ثابت شده‌است که مردم هلند بیش از سایر ملل جهان عمر می کنند . متوسط عمر مرد در هلند ۷۱ و متوسط عمر زن ۷۴سال می باشد .

از اینجا و آنجا

سخت‌تر از فولاد

گاهی در کارهای صنعتی ،به‌فلزاتی احتیاج پیدا میشود که بسیار سخت‌و در عین حال مقاوم باشند واین‌گونه فلزات خیلی‌نادر بوده وبدست‌آوردن آنها مشکل میباشد .

تازگی‌ها یکی از موسسات آمریکائی فلزی بوجود آورده که خیلی سخت بوده ومقاومت آن نیز بسیار زیاد میباشد .

این فلز که مخلوطی از فولاد و دو فلز دیگر است تقریبا هزار بار سخت‌تر از فولاد بوده ودرکار های صنعتی کمك زیادی به صنعتگران‌می نماید .

زنهائی که ذغال میخورند

دوتن از پزشکان انگلیسی مقیم‌لندن بنام ج.م.هاریس وت.ف.هالك ،در مدت دوسال،درزندگی هزارنفر از زنان آبستن دقت وتوجه نموده و در نتیجه آمار زیر را تهیه کرده‌اند:

یکصدو هشتاد وهفت نفر اززن های آبستن به خوردن زغال علاقه داشته وعده زیادی از آنها به‌خوردن گچ دیوار وخاك اره وخاك زمین و حتی قطعات کوچك چوب علاقه دارند .

وعده‌ای نیز بخوردن اسفناج خام‌و میوه‌جات کال وسبزی پخته‌علاقه نشان میدهند .

پزشکان مزبور هنوز علت این موضوع را درك نکرده‌اند ،ولی امیدوارند که‌بزودی آنرادریابند .

کوه آهن

در جنوب یکی از کوههای ناحیه‌ای بنام اورنیك در آمریکا ،یکی ازمعادن بسیار بزرك آهن دنیاوجود دارد. این کوه رابواسطه وجود مقدار فوق‌العاده آهن،بنام کوه آهن نام نهاده‌اند .

سرعت برق

مردم درگفتگوی خود سرعت زیاد را باسرعت برق تشبیه میکنند.

حالا به‌ببینیم برق چیست ؟دانشمندان پس‌از مطالعات زیاد اختلاف زیادی در این سرعت یافتند، زیرا این‌سرعت بین یك‌ده‌هزارم ثانیه ویك ثانیه کامل میباشد .

این مدت عبارت ازفاصله مدتی است که برق ازمنبع خود سرچشمه میگیرد وبرروی سطح کره زمین سقوط میکند. همچنین نیروی موجود دریك شیار برق مختلف است. یکی‌از دانشمندان نیروی برق حاصله را دریك شیار اندازه گرفت ومعلوم شد که حاوی بیست هزار آمپر است در صورتیکه یك شیار دیگر یکصد هزار آمپر برق داشت .

زمانی که شیار برق طی میکند تا بزمین برسد ونیروی این شیار دو عامل اساسی است که‌درجه حرارت شیار برق را درهنگام سقوط بصورت صاعقه روی سطح کره زمین تعیین میکند.

هرقدر زمان ونیروی آن کم شود حرارت وخساراتی که وارد میسازد کمتر میشود وعکس آنهم صدق می نماید. دانشمندان معتقدند که اگر انسان درمسافت سه‌متری محل سقوط صاعقه قرار داشته باشد از خطر مصون میماند .

تابلو بی ابرو

هنگامیکه نقاش معروف قرن‌پانزدهم «لیوناردوداونشی» تابلوی معروف خود«مونالیزا»را کشید برای اوابرو نگذاشت زیرا مد آن زمان این بود که‌زنان ابروهای خودرا بکلی‌بردارند.

چرا میخوابیم

هنوز علم پزشکی در مقابل علل خواب کشفی نکرده و نتوانسته‌است پرده از این راز مهم بردارد . گرچه علت حقیقی خواب مکتوم مانده ولی علل مختلفی ازطرف پزشکان و دانشمندان عنوان شده است .

یکی از نظریه‌های علل خواب می گویدکه علت خواب کم شدن خون‌در مغز است ولی آزمایشها ثابت کرد که مقدار وسرعت خونی که بمغز میرود درلحظات خواب بیشتر میشود . نظریه دیگر میگویدکه علت خواب رسوب موادی از قبیل «اسیدلاکتیك» از عضله‌هاست که منجر به‌خستگی عضله‌ها میگردد . ولی دانشمندان نتوانستند این مواد راکه‌در عضله‌ها رسوب میکند وباعث خواب میشود از عضله‌ها جدا سازند .

بدین جهت علل خواب همچنان‌هدف مطالعات پزشکی قرار خواهد گرفت و مخصوصا روی دستگاه عصبی‌مطالعات زیادی خواهد شد تا معلوم شود چرا انسان بخواب میرود وچرا همینکه استراحت کامل نمود خود بخودبیدار میشود.

میخواران

طبق آماری که تهیه گردیده ، ظرف شش سال گذشته بر تعداد کسانی که «ودکا» مینوشند بی‌اندازه اضافه شده است .

نسبت این عده مساوی است با۷۰۰ نفر در مقابل هر یکصد نفر .

مردم آینده

اگر دانشمندان و ملتهای جهان همچنان بازمایشات اتمی و هیدررنی خود ادامه دهند ، مردم‌آینده یا ناقص الخلقه بوده و یا گرفتار مرض سرطان خواهند شد .

حمام آفتاب و مرض هاری

چندی پیش پزشکان فرانسوی اعلام نمودند که حرارت و نور آفتاب در تشدید مرض هاری دخالت تامی‌دارد.

جنس ضعیف یا ...

عده ای از پزشکان اروپائی اعلام کرده اند که منبعد نباید زنها رابنام جنس ضعیف خواند بلکه برعکس خیلی هم قوی بوده و در بعضی‌مواقع نیرو و استقامت آنها در برابر ناملایمات خیلی بیشتر از مرد ها می باشد بعقیده پزشکان مزبور منبعد زنهارا باید جنس قوی خواند تانظر شما چه باشد ؟

لباسهای کاغذی

دیری نخواهد گذشت که مردم‌لباس های خودرا ازپارچه‌های کاغذی‌خواهند دوخت و بتن خواهند کرد .

هم‌اکنون آزمایشهائی روی یکنوع پارچه که‌از لحاظ جنس شبیه کاغذ است جریان دارد. تاروپود این پارچه مثل بقیه پارچه‌های معمولی بوسیله ماشین بهم بافته نمیشوند بلکه‌بتوسط حرارت وفشار بیکدیگر چسبانده‌می گردندآنگاه پارچه رابایك طبقه‌سیلولز میپوشانند . نخهای این پارچه که «لك۲۰۰۰» نامدارد از منابع مختلفی مانند حریر مصنوعی ـ نایلن و شیشه بدست می‌آید.

آزمایشهای اولیه ای که‌روی این پارچه بعمل آمد ثابت کرد که‌این پارچه، مقاومت‌شدیدی درمقابل‌سائیدن و چروك شدن دارد.

این پارچه برای دوخت لباسهائی که احتیاج بقدرت وزیبائی ومقاومت درمقابل آب وآتش دارد بکار میرود. ضمنا ممکن است این پارچه را برنك های مختلفی درآورد .

جالب‌توجه اینجاست که موقع‌بریدن این پارچه احتیاجی به‌قیچی نخواهد بود. زیرا میتوان آنرا مثل کاغذ پاره کرد .

خلقت زمین و آسمان

دکتر «داویدیزر» دانشمند ستاره شناس معروف رصد خانه دانشگاه «هاروارد» نظریه جدیدی در مورد خلقت جهان اظهار داشته است .وی میگوید برخلاف شایعه ،کره‌خورشید بعداز کره زمین خلق شده است و زمین وسایر ستارگان درسال اول خلقت یعنی چهار میلیون سال قبل بوجود آمد .دکتر داوید برای اثبات نظریه خود به‌تشکیل ستارگان‌بزرك از توام شدن ستارگان کوچك‌استناد میکند .

بدین ترتیب می‌بینیم که‌این نظریه کاملا مخالف نظریه سایردانشمندان ستاره شناس است .ستاره‌شناسان میگویند که‌ستاره ها دراثر انفصال ازیکدیگر بوجود آمد ولی دکترداوید معتقد است که‌ستارگان دراثر توام گشتن ستاره‌های کوچك تشکیل‌میابد.

جدول کلمات متقاطع شماره ۱۰۸۶

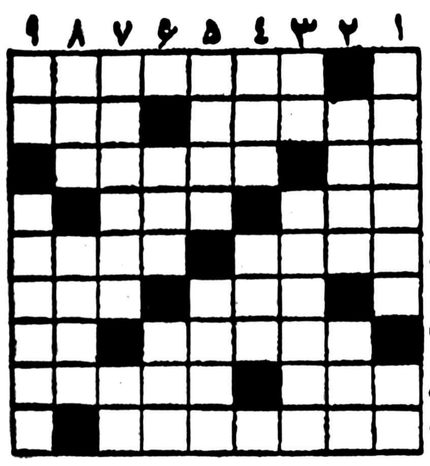

افقی: ۱ـ یك‌قدم بعداز نامزدی و یك قدم‌مانده به‌عقدکنان ۲ـ راستی هم در بعضی موارد میشود آنرا ازنعمتهای خدا داده بحساب آورد باد درزیر پوست۳ میزشکسته قاری هم دربساط سبزی فروش‌میتوانید یافت هم در ویترین‌قنادی ٤ـ آن‌طرف ـ مکر وحیله ٥ـ مزاحم پنجم ٦ـ برنده ـ زبان فارسی امروز ۷ـاشاره‌کردن وظاهرساختن ـازمخترعین‌آمریکائی ۸ـبلقیس ملکه آن‌بود ـ شهربایزید ۹ـازجزایر اقیانوسیه .

عمودی : ۱ـمملکت‌ماهم روزگاری چنین‌لقب داشت‌ـشش ۲ـحالا دیگر جایش‌را به‌منشی‌وتندنویس وماشین‌نویس داده است‌ـاگر شیر داشته‌باشد دوای خنکی‌میشود ۳ـحرف همراهی‌ـربودن ٤ـاعیان و اشراف‌قدیم همه‌داشتند ـازشهرهای آمریکاه ـ بدزبان وهرزه درا‌ـ خوشگل ٦ـتاچکش برسرش‌نکوبید بجائی‌که بخواهیدنمیرود ـ البته باتفاق‌ملاحت جهان‌میگیرد ۷ـاتفاق‌ـ معروفترین سخاوتمندان عرب‌از آن قبیله‌بود ۸ـ وسیله‌نجاری ـچاشنی‌کره ۹ـبرطاق خوب‌اندود نشده میزند ـاز دروغگویان معروف‌که اصولا کذاب لقب گرفته‌است .

حل جدول شماره ۱۰۸۵

افقی : ۱ـ خاتم ـ پاکت ۲ـ فن‌ـ دارکوب ۳ـبینه ـزا ٤ـشبرنك‌ـ گهر ٥ـ رده ـ فنك ٦ـ راه ـ حرارت ۷ـ ام ـ پیشه ۸ـمکاشفت‌ـشش ۹ـ شهرمـ هاله .

عمودی : ۱ـخفاش ـرامش ۲ـان ـ برامکه ۳ـ پرده ـ ار ٤ مدینه ـپشه ٥ـانك ـحیف ٦ـ پره‌ـفرشته۷ـ الك‌ـگناه ۸ـکوزه‌گر‌ـ شل ۹ـ تبار‌ـتیشه .

دکتر لشکری متخصص بیماریهای چشم ازدانشگاه وکالج مشیگان آمریکا
متخصص افتالمیك پاتولوژی از والتررید واشنگتن
مجهزبجدیدترین دستگاهها برای تشخیص ودرمان بیماریهای چشم آب سیاه،اطفال وبزرگسالان ـ چشم چپ کودکان ودوکمان
نشانی ـ خیابان شاه ـ جنب چهارراه شیخ هادی ـ تلفن ۶۱۵۸۲ پذیرائی ـ بعدازظهرها
آ ـ ۳۱۵۹۸

قابل توجه کلیه داروخانه‌ها وبنگاههای داروئی

نظر به تنزل بهای داروهای اختصاصی از کلیه داروخانه‌ها و بنگاه های داروئی تقاضامیشود که موجودی محصولات‌داروئی‌لابراتوارها گلاکسو انگلستان را جهت تعویض بر چسب قیمت و دریافت بهاء به این شرکت مراجعه فرمایند . بدیهی است چنانچه نسبت‌به تعویض اقدام ننمایند این شرکت هر گونه مسئولیتی را از خود سلب مینماید .
شرکت سهامی ایران‌تور
نماینده انحصاری لابراتورهای گلاکسو ـ انگلستان
آ ـ ۳۱۱۲۰ ۱ـ۳

تودیع

اکنون که برای دیدن دوره تخصصی عازم‌اروپاهستیم‌بدینوسیله از کلیه اقوام و دوستان خداحافظی میکنیم .
دکتر غلامرضا گرجائی و بانو
آ ـ ۲۱۲۴۳

قابل توجه مدیران محترم مؤسسات ملی

مؤسسه کاریابی ملی کانون همه‌گونه افراد بیکار ومطلع بوده ودر تمام ساعات روز برای تامین کادر استخدامی شما آماده خدمت میباشد تلفن ۵۱۳۲۳
آ ـ ۲۹۳۶۸ ۱ـ۱۰

دکتر علی صادقی متخصص بیماریهای کودکان از آمریکا
خیابان استخر اول کوچه پیش تلفن ۶۱۱۹۰
پذیرائی : صبح وعصر

کپیه از اسناد
فوری حضوری انجام‌میشود
فتو پرسپولیس ـ لاله‌زارنو ـ چهارراه کنت
آ ـ ۱۸۶۹۷ ۱ـ۳۰

آتیه خیلی نزدیك
سینما رویال
افتتاح میشود
آ ـ ۳۱۷۳۶

آگهی تاسیس نمایندگی بانك

نمایندگی این بانك درسراوان ازتاریخ دوم‌آذر ماه ۱۳۳۷ زیر نظر شعبهٔ خاش افتتاح وشروع بکار نموده است . ۱ـ۲ آ ـ ۳۱۷۸۲
بانك‌ملی ایران

آگهی مناقصه شماره ۷

نیروی دریائی شاهنشاهی ۵۷ قلم اثاثیه مربوط به‌آموزشگاه‌مهناوی راازطریق مناقصه خریداری مینماید.

۱) محل‌تحویل جنس سررشته‌داری نیروی دریائی ومدت تحویل ۱۵روز حداکثر پس ازامضاء قرارداد.

۲) پیشنهاد دهندگان پیشنهادات خودرا لاك ومهر نموده وروی پاکت نوشته شود مربوط بمناقصه ۵۷قلم‌لوازم آموزشگاه وپیشنهادات بایستی تاآخر روز چهارشنبه ۱۹ آذرماه ۳۷ بدفتر نیروی دریائی‌واقع درانتهای خیابان امیرآباد تسلیم ورسید دریافت دارند.

۳)پیشنهادات واصله روزه‌شنبه ۲۰آذر ماه‌باز وقرائت خواهدشد .

٤)پیشنهاد دهنده باید مبلغ سی هزارریال بعنوان سپرده بحساب ۱۳٦۷ نیروی دریائی دربانك ملی شعبه فردوسی تحویل ورسید آن راضمیمه پیشنهادخود نماید وهرگاه‌برنده مناقصه از پیشنهاد خرید عدول نموده سپرده بنفع دولت ضبط خواهدشد وبه‌پیشنهادات فاقدسپرده ترتیب اثر داده نخواهدشد پیشنهاد دهندگان میتوانند بجای سپرده تضمین نامه بانکی ضمیمه پیشنهاد خود نمایند.

٥) هنگام عقد قرارداد صدی ده از مبلغ معامله نقدا با تضمین یکی ازبانکهای مجاز برای تضمین حسن انجام کار پیمان کار بایستی بپردازد واستردادتضمین پس از انجام‌اتمام کار پیمان خواهد بود .

٦) نیروی دریائی در رد یاقبول هریك ویاتمام پیشنهادات مختار است.

۷) هزینه ثبت قرارداد وپرداخت مالیات وهرگونه عوارض بعهده برنده‌است.

۸)پیشنهادات مشروط ومبهم وپیشنهاداتیکه بعدازمدت مقرره در آگهی برسد مطلقا ترتیب اثر داده نخواهدشد

۹) حضور پیشنهاد دهندگان‌یانمایندگان آنها درکمیسیون مناقصه آزاد می‌باشد.

۱۰)داوطلبان واجد الاشرایط برای دریافت برك وشرایط مشخصات ۵۷ قلم اثاثیه مزبور برکن ٤ این‌نیرو مراجعه نمایند.

آ ـ ۳۱۷۱٦ فرمانده نیروی دریائی ـ دریابان شاهین

خانم باسلیقه
ظرف شوئی با وسائل عادی دستهای لطیف
شما را خراب میکند
پودر پرکف ومعطر اُکو در تمیزکردن ظروف
آشپزخانه ـ روشوئی ـ حمام ـ موزائیك معجزه میکند
محل فروش ـ کلیه خواربار فروشیها ـ لبنیاتیها و داروخانه‌ها
مرکز پخش ـ شرکت ناصح ـ مقابل فروشگاه فردوسی اول کوچه سیرک تلفن ۳۹۶۶۸
درشهرستانها نماینده فعال میپذیریم
آ ـ ۳۱۷۳۰

آدلائی استیونسن

دستگاه عظیمی که خادمین دولت میسازد

دراین قسمت سفرنامه خود رهبر حزب دمکرات آمریکا سیستم آموزشی شوروی را مورد بررسی قرار داده است

روسها‌عقیده دارند که شش‌سالگی برای شروع آموزش رسمی خیلی زود است وبچه‌هارا در ۷سالگی به مدرسه میگذراند .در شهرها تحصیل تا ۷سال ودر دهکده‌ها تا ۱۰ سال اجباری است ولی‌خروشچف اخیراًاظهار کرد که۲۰ درصد کودکان شوروی حتی برنامه ۷ساله را هم بپایان نمی رسانند .

با آن که درکلاس درس به‌معلومات فکری وایده‌ئولوژیك توجه میشود، از امور فوق برنامه هم غفلت نمی کنند .کودکان وجوانان شوروی از ۷تا ۲۶ سالگی در تعدادی سازمانهای جوانان عضویت میابند ـاز قبیل اکتبریست های کوچك ،پیشتازان جوان ،وبالاخره اتحادیه جوانان کمونیست (کومسومول) ـکه برنامه های آنها موازنه بین ورزش ،هنر، رشتهای‌تابستانی‌وتعطیلات‌ایدئولوژیك بدقت حفظ گردیده است .

مادر اسوردلسك ازیك‌کاخ‌پیشتازان جوان که‌وضعی بهتر از معمول‌داشت دیدن کردیم .این عمارت وسیع‌سابقا به‌یکی‌از صاحبان ثروتمند معادن‌تعلق داشته است .در آنجاشاگردان‌مدارس ساعات فراغت خودرا باورزش وهنر وعلم وعکاسی‌وکارهای دستی‌وساختن مدلهای هرچیز از معادن ذغال گرفته تاکارخانه‌های برق اتمی ،برمی‌آورند.

درپارك اطراف کاخ ،باغچه‌و باغ میوه آزمایشی کودکان را دیدیم و یك‌نمایش خیمه شب‌بازی طراز اول کودکان نشان میدادند .

روزنامه آنها ،پراودای پیشتاز ،به کودکان ۱۰تا۱۵ ساله درست‌همان چیزهائی‌را میگفت که‌پراودای‌بزرگ‌سالان در باره «تجاوز امریکا»به لبنان به‌پدرانشان اظهار میداشت .

هنرستان صنعتی

درپایان دوره تحصیل اجباری آنها که «خودرا نشان نداده‌اند» بسر کار میروند .دانش آموزان مستعدتر(یا آنها که‌در جامعه موقعیت بهتری دارند)دریکی‌از ۳۵۰۰ هنرستان صنعتی وارد شوند وبه‌آموختن یك تخصص فنی بپردازند .

من درسیبری یك هنرستان‌صنعتی نمونه‌را دیدم .این هنرستان که وابسته بیك کارخانه بزرك ماشین سازی است جوانهای ۱۵ساله ببالا را تربیت میکند .مقصد دانش‌آموز فراسی‌دبیر بکمك متخصصین‌کارخانه تعلیم‌میدهندوبه‌آنها درینکسال‌ونیم اول کارتاریخ وزبان روسی بهمراه تعلیمات فنی می‌آموزند. ولی دربقیه دوره تحصیلی ۵ساله تعلیمات صرفا جنبه فنی دارد و۳۰ درصد وقت بتمرین تولید در کارخانه اختصاص دارد.

درمیان دانش‌آموزان دبیرستان ها رقابت دوستانه، برای رسیدن‌بمرحله تحصیلات عالی آشکارا بسیار شدید است .

پس‌از ده سال تحصیل ، دانش‌آموزان خوشبخت‌تر درکنکورها انتخاب‌میشوند وبه یکی از ۷۰۰ موسسه تخصصی‌یا ۳۵ دانشگاه وارد میگردند .

من اصطلاح «خوشبخت » را بکار بردم زیرا درسال گذشته بیش از۷۰۰ هزار تن از فارغ‌التحصیلان متوسطه به‌مرحله تحصیلات عالی نرسیدند . فقط ۴۵۰هزار نفر درهرسال میتوانند وارد موسسات تخصصی ودانشگاه ها شوند که نیمی از آنها درروز و نیمی درشب تحصیل میکنند.

این رقابت ومبارزه هرچه بالا تر میرود تشدید میشود. مثلا بانوماریا کوروبکینا، وزیر بهداری بمن گفت که برای هرجای خالی درمدارس مسکو ۱۵ تقاضانامه ودرسایر نقاط ۸تا ۱۰ تقاضا میرسد.

هشتاد در صد

بیش از ۸۰ درصد دانشجویان دانشگاه از دولت ماهانه بین ۴۰۰ تا ۶۰۰ روبل نسبت به‌لیاقت خود بعنوان کمك دریافت میدارند .

وموفقیت ممتاز انتلکتوئل‌ها درجامعه شوروی باقی ماندن بهترین این دانشجویان را درکار تدریس وتحقیق تضمین میکند.

درشوروی مانند آمریکا علاقه شدید به‌کار درصنایع وجود ندارد. زیرا حقوق معلمین ومحققین بیش ازآنست که صنایع میتواند بپردازد بیشتر استادان به‌حزب کمونیست بستگی ندارند. ومن احساس کردم که علاقه دانشجویان بدروس ایدئولوژیك و مباحث کمونیسم ضعیف وگاهی‌ناچیز است . اگر چنین باشد در شور و هیجان جوانان درمورد مارکسیسم و انقلاب جهانی که من بسال ۱۹۲۶ در روسیه شاهد آن بودم، تفاوت عظیمی حاصل شده‌است. اکنون آنهابتولید بیشتر، زندگی بهتر وتماس بیشتربا دنیای خارج علاقه نشان میدهند.

سهم بزرك زنان درامر آموزش‌نیز مرا تحت‌تاثیر قرار داد . یکسوم استادان ونیمی از دانشجویان دانشگاه هارا زنان تشکیل میدهند . در در دانشکده‌های پزشکی ، دو سوم دانشجویان زن هستند و وزیربهداری بانو کووریگینا ، صریحا از پزشکان زن اظهارعدم‌رضایت‌میکرد،زیرادرتبه اول به‌ازدواج و تشکیل خانواده علاقمندند نه‌به‌کار وحرفه خود .

رو بکارخانه

ولی همچنانکه درآغاز گفتم روسها مشغول اصلاح سیستم آموزشی خود هستند. ازآنچه وزیر آموزش و دیگران بمن گفتند باین نتیجه رسیدم که مشکل‌درزیادی‌عده داوطلبان تحصیلات عالی و کمی کارگر است . ودر چند سال آینده، هنگامی که بچه های دوره جنگ که نسل کم‌جمعیتی‌است ـ روی کار بیایند‌کمبودکارگرمحسوس‌تر خواهد شد .

بسیاری ازجوانان‌خانواده‌های کارگر آشکارا ترجیح میدهند که به گروه متخصصین ومدیران « یقه سفید » بپیوندند. وراه حل طراحان برنامه‌ها آنست که سیستم مدارس رابیشتر متوجه کار وشغل سازند تاداانشگاه.

باین منظور خیال دارند جای‌سیستم کنونی دهسال آموزش را به یك سیستم ۸ ساله بدهند که بهمه کودکان شوروی «یك آموزش فنی » عمومی، وزمینه کامل علمی خواهدداد. وزیر آموزش تاکید کرد که دانش‌آموزان نه‌تنها عادات خوب کارياد خواهند گرفت، بلکه خواهند آموخت که «بدون‌کار زندگی بشری غیر قابل تصور است» آنها ازنظر روانشناسی آماده یك زندگی پرکار خواهند شد.

پس‌از دوره هشت ساله مدارس عالی تخصصی دانش‌آموزان‌جوانی راخواهند پذیرفت که‌استعدادات غیرعادی ازخود نشا نداده باشند.

ولی اکثریت بزرك جوانان ازدوره هشت ساله مدرسه، در سن۱۶ ، به‌صنعت و کشاورزی فرستاده‌خواهند شد. آنهاکه میخواهند به تحصیل ادامه دهندمیتوانند در ضمن کار قسمتی از اوقات خودرا صرف‌تحصیل کنند. واگر استعداد واقعی نشان‌دهند، ممکن است بعدا وارد دانشکده شوند واین درصورتی است که اتحادیه کارگری وکومسومول آنها را توصیه نماید .

وزیر فرهنك، آفاناسنکو،گفت‌نتیجه این خواهد شد که جوانان شوروی «تنبل» و «کریزان از کار سخت » باز نخواهند آمد.

سیستم جدید از۱۹۶۰ شروع‌خواهد شد وبخوبی میتوان پیش‌بینی کردکه رقابت برای تحصیلات بالاتر دراتحاد شوروی روبه‌شدت میرود وبهمراه آن برسطح کفایت و «کارآئی» فنی بازهم افزوده خواهدشد.

یك جنبه آموزش شوروی که‌نمی توانم ناگفته بگذارم، زبان است . تحصیل کرده‌های سابق ازما آمریکائی ها درمورد زبان بهتر نیستند . ولی جوانها ۵سال زبان خارجه میخوانند ودر دانشگاه‌هم چهار سال به تعلیم زبان اشتغال دارند. نیمی از آنها انگلیسی را انتخا بمیکنند و آلمانی و فرانسه پس‌از آن میاید وچیزی‌به‌آن زمان نمانده است که روسها درزمینه هرنوع مبادلات ـ فرهنگی ، سیاسی و تبلیغاتی ـ برتری بزرگی بدست آورند.

یك واقعیت مهم دیگر که بایدبه‌آن اشاره شود مبالغ هنگفتی است که روسها صرف آموزش میکنند. بعضی از کارشناسان آمریکائی تخمین می زنند که روسها دو برابر ما به امر آموزش اهمیت میدهند و به نسبت درآمد ملی خود دو برابر ما صرف این کار میکنند.

ولی آموزش شوروی با همه قدرت خود ونتایج بزرگی که بدست آورده است وباهمه طرحهای جسورانه خود از آنچه که ما میخواهیم بسیار پائین تراست . روسها شوری دارند که برای‌هر مسئله فقط یك راه حل‌پیدا کنند، وآنهم راه حل رسمی است .

ـ ما زحمتی نداریم، خودشان بهم افتاده‌اند

آنها مفهوم انتخاب را نمی فهمند . بنابراین دوره های تحصیلی سخت و جامداست و فکر خلاق فردی را تشویق نمیکند.

آموزش شوروی وسیله‌ای است‌برای نیل به‌مقاصد دولت. ممکن است در آماده ساختن جوانان برای خدمت‌به دولت موفق باشد، ولی جوانان را برای جامعه ما آماده نمی سازند ، زیرا دراینجا هدف آموزش تکامل و تحول هماهنك فرددرخود او وبرای خود اوست .

پس‌از استالین به آزادی فکر بیشتری امید میرفت. ولی در این اواخر مشت آهنین تعصبات جامعه شوروی ضربه سختی بدنیا زد.

بوریس پاسترناك نوشت :

« آنچه در طول قرنها انسان را از درندگان بالاتر برد جماق نبود، بلکه یك موسیقی درونی بود :قدرت‌مقاومت ناپذیر حقیقت غیر مسلح ، جاذبه نیرومند مثال و نمونه آن . .

وبه‌ببینید که چه براو رسید !

ناتمام

The Economist

دولت ائتلافی ایتالیا در خطر است

حزب‌دمکرات مسیحی‌برضد فانفانی طغیان‌کرده ودست به «مبارزات‌پارتیزانی»زده‌است

اختلافات فانفانی نخست‌وزیر ایتالیا و منتقدین جناح راست ،چپ و مرکز وی در حزب دمکرات مسیحی باندازه ای شدید شده‌است که فانفانی بشکل روز افزونی‌نسبت به پشتیبانی حزب از خودنامطمئن میشود .بعضی از این منتقدین اعضای کابینه فانفانی هستند . دولت ائتلافی ایتالیا که مرکب‌از سوسیال دمکراتها و دمکراتهای مسیحی است و فقط ۲۵۹ رای از آن خود در پارلمان دارد ، درمعرض خطر مبارزات داخلی حزب دمکرات مسیحی قرار گرفته است . دولت در حال حاضر برای داشتن‌اکثریت دمکرات مسیحی‌سه رای کم‌دارد در شورای ملی حزب دمکرات مسیحی که هفته گذشته تشکیل شد ،آشکارا از دولت انتقاد شد ولی شورا باتفاق آراء توصیه کرد که نمایندگان حزب در پارلمان به دولت وفادار بمانند تا مسئله در کنفرانس حزبی آوریل آینده مطرح شود .با این حال جنك پارتزانی در پارلمان آغاز شده‌است.

عده ای از نمایندگان حزب دمکرات مسیحی به اقلیت کمك کردند تا لایحه دولت را پیرامون مالیات مخصوص بر اتومبیل های بنزینی ،خنثی کنند ، کسانیکه‌در این زمینه گناهکارند اگرشناخته بشوند .مورد مواخذه قرار خواهند گرفت ولی این کار ،آنها را از اقدام مجدد باز نخواهدداشت .

حزب جمهوریخواه که با دادن رای ممتنع ازدولت فانفانی پشتیبانی نموده ،تصمیم گرفته است که دیگر بطور کلی از دولت‌وی‌حمایت نکند ،بلکه در هر مورد معین که بنابر تشخیص خود ،از وی‌پشتیبانی نماید .حزب مزبور دارای ۷نماینده در مجلس است .

بحران حکومت

بحران دولتی در ایتالیا محسوس است .نام سنیور تامبورنی وزیر کشور کنونی بعنوان رئیس یك کابینه موقتی تا تشکیل کنفرانس حزب دمکرات مسیحی برده‌میشود. پرزیدنت گرونکی با یك روش احتیاط آمیز که معمول او نیست خود راکنار نگاهداشته ولی از وقایعی که در حزب دمکرات مسیحی روی میدهد نگران است. تصادم میان سنیور فانفانی ومخالفان او ،از حدود برخورد دسته های داخل حزبی و شخصیت هاخارج میشود واکنون رژیم آینده حزب دمکرات مسیحی نا معلوم است . سنیور فانفانی از هر طرف متهم میشود که از اختیارات دبیر کل حزب برای ایجاد یك‌دستگاه‌حزبی که تابع شخص او باشد سوء استفاده میکند . مخالفان وی میگویند دستگاه کنونی حزبی تبدیل بماشین فشاری شده است که بتدریج تمام افراد صاحب نظر وبا شخصیت را از داشتن نفوذ ، محروم میکند ، در سیسیل پیوند های حزبی پاره شده است زیرا دستگاه حزبی با منافع محلی‌تصادم کرد .سیسیلی هائی که از حزب اخراج شده اند و با این حال‌دولت محلی را کنترل میکنند ،برای‌خود نهضتی درست میکنند و علائمی وجود دارد که ممکن است این اختلاف به خاك اصلی ایتالیا نیز کشیده شود دسته دمکرات های سوسیالیست که متلاشی شده بود دوباره سربیرون می‌آورد و نمایندگانی به پالرمو مرکزسیسیل فرستاده است تا با یاغی‌های‌حزب دمکرات مسیحی تماس بگیرند.

سرنوشت دولت فانفانی هر چه باشد ،زمستان را در مبارزه باافراد مهم حزبی خواهد گذراند تا در کنفرانس آینده حزب امتیازاتی بدست آورد .

اکونومیست

از نیویورك تایمز

عبداله خلیل باکودتای سودان موافق بود

نخست‌وزیر سابق سودان گفت کودتای ژنرال عبود نقشه عبدالناصر را برهم زد

بیروت ـنخست وزیر سابق‌سودان عبدالله خلیل ضمن مصاحبه‌ای با مخبر روزنامه اوریان چاپ بیروت اظهار داشت که کودتای ژنرال‌عبود استقلال‌کشور رااز توطئه خارجیها نجات داد .

خلیل گفت عبدالناصر میخواست سودان را به مصر ملحق سازد و کودتای نظامی در عین اینکه مرااز کار بر کنار کرد ، کشور را نجات بخشید .

نخست وزیر سابق گفت من قبلا از کودتای ژنرال عبود اطلاع‌داشتم و با ان موافقت کردم . این کودتا «قدم بزرگی است که هیچ رابطه‌ای با دول خارجی ندارد . »

خلیل یك دولت خاور میانه را متهم کرد که در سه ماه گذشته میکوشیده است کودتائی درسودان براه اندازد .واین‌دولت جز جمهوری عربی نبود .

محصول‌نفت‌عراق‌دوبرابرمیشود

بغداد ـ ابراهیم‌کبه ، وزیر اقتصاد عراق اعلام داشت‌که عایدات نفت عراق و تولید نفت در سه سال آینده دوبرابر خواهد شد . وی‌ضمنا افزود که در راس برنامه صنعتی‌کردن کشور استفاده از محصولات فرعی نفت خواهد بود و از جمله برای ایجاد یك‌کارخانه تهیه‌گوگرد باکشورهای دوست وکمپانیهای مهم بین‌المللی مذاکره بعمل خواهد آمد .

وی‌گفت در نظر است‌یك‌کمیته عمومی برای اداره امور نفتی تشکیل‌شود و در حوزه وظایف‌کمیته جدید بهره‌برداری از مناطقی‌که از کمپانی نفت عراق پس‌گرفته خواهد شد قرار دارد .

ازتایمز

از: اکونومیست

خلیجی که ایرانیها واعراب راجداکرده

دعاوی ایران بربحرین ازحل مسئله مرزها وآبهای ساحلی دوستان انگلستان در خلیج فارس ممانعت میکند

اعراب وایرانیها بر سر خلیجی‌که آنها را از هم جدا میکند مشغول منازعه‌اند . رادیو های قاهره،دمشق بغداد و روزنامه های عرب تصمیم گرفته‌اند که به خلیج فارس خلیج عربی نام بدهند . برای یك خلیج عربی عنوان یك مورد تاریخی پیدا کرد ،ولی این خلیج در دریای سرخ است نه خلیج فارس . ازنخستین نقشه هائی که در دنیا کشیده شد تا پایان قرن ۱۸ دریای سرخ خلیج عربی نامیده میشد ، اعراب وایرانی هائی که در طول سواحل خلیج‌فارس زندگی میکنند آنرا فقط باین نام می شناسند .

در خلیج ، ۲۵ میل آنطرف‌سواحل عربستان جزایر بحرین قرار دارد که از لحاظ سنت و تجارت‌بعربستان وابستگی دارد و یك خط لوله از عربستان به تصفیه خانه عوالی در بحرین نفت میرساند. شاهنشاه‌ایران درمصاحبه‌مطبوعاتی اخیرخود دعاوی ایران را بر بحرین تاکید کردند و با گشاده دستی به فرمانروای‌کنونی آن ، شیخ سلمان‌الخلیفه ، پیشنهاد کردند که نایب السلطنه‌شاهنشاه در آن جزیره شود .

بحرین تا قرن ۱۸ تحت تسلط ایران بود و دعاوی ایرانیها در قرن بیستم روابط انگلستان را درخلیج سالهاست که مغشوش و آشفته کرده است . توجه به حساسیت ایرانیها در این موضوع صرفنظراز اعتبار دعاوی آنها ، یکی از دلائل حل نشدن مسئله مرز ها و آبهای ساحلی در این منطقه است و انگلیس ها نتوانسته‌اند این امور را برای دوستان عرب خود فیصله دهند .در بحرین ایرانیان زیادی زندگی می کنند ، ولی درجه علاقه آنها را به حکومت مرکزی خود نمی توان بدقت معین کرد . دعاوی ایران تبلیغات اعراب را بر ضد آنها بر انگیخته است .

هنگامی که در هفته گذشته عراق عرض آبهای ساحلی خود را به ۱۲ میل رسانید ، حکومت ایران بنحوی رفتار کرد که گوئی دریای‌آزادایران مورد سرقت قرار گرفته است . این منازعات کوچك در میان دول خلیج فارس هم بضرر ایرانیها و هم بزیان اعراب است . با توجه روز افزون بین‌المللی به نفتی که ممکن است در زیر آبهای خلیج نهفته باشد ، حکومت های ذینفع اگر با یکدیگر همکاری کنند و همه این منطقه را بین خود بر اساس‌سواحلی که در دست آنها است تقسیم‌نمایند. منافع بیشتری خواهند برد. در آنصورت آنها میتوانند خلیج را بهر نام بنامند ،ولی‌حداقل میدانند که چه آبهائی به که تعلق دارد .

Le Monde

کمونیستها وارد«جبهه‌ملی» عراق‌شدند

تشکیل جبهه ملی عراق باشرکت کمونیستها ممکن است سرمشقی برای احزاب مخفی سوریه ومصر باشد

یك جبهه ملی متشکل‌ازاحزاب مختلف سیاسی عراق یعنی حزب استقلال و حزب کمونیست‌باستثنای حزب سوسیالیست (بعث)دربغداد بوجود آمده‌است .منشوری حاوی هدفهای جبهه در روزنامه های غیررسمی و غیر دولتی وهمچنین‌در روزنامه های جمهوری متحد عرب امضاء و منتشر شده‌است .

امضاء‌کننده‌گان این منشوربستگی خودرا به‌استقلال‌عراق‌اعلام‌داشته‌اند و ضمنا درباره «همبستگی ملی‌عرب» و لزوم یافتن سرزمین و محکمترین شکل اتحاد‌با‌جمهوری‌متحده‌عربی» اصرار ورزیده‌است. علاوه براین احزاب سیاسی فوق‌الذکرپیوستگی و علاقمندی‌خودرانسبت‌به«همزیستی مسالمت آمیز» و «بیطرفی مثبت» اعلام داشته‌اند.

البته دولت عراق چنان مینماید‌که از وجود چنین ائتلافی که در قلب کشور رخ داده‌است بی‌خبر است معذلك اجازه داده‌است که‌دراوایل هفته مراسم و تظاهراتی درمیدان اصلی شهر برگزار گردد. رهبران جبهه دراین تظاهرات اصول‌نظریات خود رااعلام داشته‌اند که موردتائید ده‌هزار نفر حاضرین قرار گرفت. تظاهرکنندگان باشدت‌به‌مذاکرات نظامی ایران وامریکا اعتراض نمودند و خاطرنشان ساختند که این قرارداد در مرز های کشور عراق پایگاه پرتاب موشك‌بوجود می‌آورد. روزنامه های عراق نیز دولت ایران را از امضاء قراردادی که وضع روابط ایران را باکلیه کشورهای آزاد عربی بمخاطره میاندازد برحذر داشته‌اند .

از ۱۹۵۴

این جبهه ملی که‌وپیش ودرحقیقت همانست که در سال ۱۹۵۴ برای مقابله بافشار دولت نوری سعید تشکیل گردید .وباوجود کلیه اقدامات نوری سعید این‌جبهه‌ائتلافی موفق شد ۱۲ وکیل در انتخابات ژوئن ۱۹۵۶ به‌مجلس بفرستدواز یك اکثریت مطلق طرفدار دولت در مجلس جلوگیری نماید.دردنباله همین موفقیت بود که نوری سعید این احزاب را غیرقانونی اعلام‌کرد و روزنامه های آنانرا توقیف کرد و مجلس را منحل ساخت.

لکن جبهه ملی در خفا باقدامات خود ادامه دادتااینکه انقلاب‌ژوئیه گذشته احزاب بعث ،استقلال و ملی دمکراتیك ائتلاف واتحادخودرا باحزب کمونیست عراق اعلام‌داشتند کلیه این احزاب ازاقدامات دولت شدیدا طرفداری نمودندوبانشر اعلامیه ها و تشکیل «کمیته‌های دفاع از جمهوری»فرمانروایان‌مسلم خیابانها شدند.رئیس دولت یعنی قاسم به‌آنها اجازه انتشار مخفیانه روزنامه نداد .«القائد» به‌عنوان ارگان آنها نیز بطور مخفیانه‌انتشار یافت و تیراژ آن اخیرا از تیراژ مهمترین روزنامه های دولتی بالاتر رفت .فرمان عفو عمومی مورخ ۷ سپتامبر درباره‌محکومین‌وزندانیان سیاسی رژیم گذشته فقط شامل برخی از رهبران‌چپ‌افراطی گردید. لکن همانهائی که آزاد شدند به فعالیت شدیدی پرداختند .

ترس انحلال

در همین اوان اختلاف بین قاسم‌و معاونش سرهنك عبدالسلام عارف که طرفدار الحاق به‌جمهوری متحده عربی بود شروع گردید. طرفدار عبدالسلام عارف حزب بعث بود که حتی درمحافل دولتی سوریه ومصر نیز و نفوذ داشت .اینك چنین به نظر میرسد که‌قاسم برای اینکه‌با حزب‌بعث بتواند مقاومت کند و پشتیبانی کمونیست هارا قبول‌نموده است .احزاب دیگری هم که‌طرفدار این الحاق نبودند از ترس انحلال همین جهت را قبول نموده وباحزب افراطی چپ متحد گشتند. علاوه‌بر این حزب کمونیست عراق بارهبران نیرومند اقلیت کرد روابط نزدیك دارند .

خطر مهم جبهه ملی عراق این‌است که ممکن است سرمشقی برای احزاب مخفی جمهوری متحده‌عربی گردد .احزاب ملی‌سوریه از هم اکنون طرفدار ائتلاف باحزب کمونیست خالدبکداش شده‌اند‌که هدف آن «ناسیونالسیم نوین‌عربی» است که باآنچه مقامات قاهره‌توصیه میکنند تفاوت دارد .

لوموند

مقالات وگزارشهای خارجی

THE TIMES

مبارزه پادشاه وحزب درمراکش

استعفای کابینه مراکش کشمکش بین پادشاه وحزب استقلال را درست در موقعی به‌نهایت‌رسانیده که مسائل وخیم سیاست داخلی وخارجی وجود یك حکومت‌نیرومند ومتحد را الزام میکند. در میان این مسائل طغیان قبایل ناحیه کوهستانی ریف ومشکلات‌اقتصادی قرار دارد .

بالافرج، نخست وزیر مراکش، ازمدتها پیش ازطرف اعضای‌پرشور جناح چپ حزب استقلال بسیار «نرم» ووفادار به‌پادشاه قلمداد شده است. این اشخاص معتقدند که تاوقتی‌پادشاه برارتش وپلیس کنترل دارد قدرت حزب محدود خواهد بود. بنابراین میکوشیدند بالافرج را وادار کنند که وفاداران به‌شاه را ازوزارتخانه‌های دفاع وکشور اخراج کند وافرادی که تابع حزب باشند بجای آنها بگمارد. امتناع نخست وزیر ازاین کار منجر باستعفای بوعبید، معاون نخست وزیر ویکی از رهبران جناح چپ شد واین امر سقوط حکومت را اجتناب ناپذیرساخت.

اگر پادشاه اقداماتی برای جلوگیری بعمل نمی‌آورد وضع ریف بحران سیاسی را جلوتر میانداخت. درریف عناصر ناراحت وقبایلی که سوابق طولانی درایجاد اغتشاش دارند بروی دولتی که میخواهد آنهارا تخته قاپو ومنظم سازد اسلحه کشیده‌اند. ودست بخرابکاری وقتل وغارت زده‌اند.

در سایر نقاط مراکش نیزقبایل بربر قیام کرده‌اند. این مردم به شاه بیش ازحزب استقلال وفادارند. حزب استقلال یك گروه سیاسی شهری وعرب است وکنترلی بر داخله کشور ندارد. پادشاه میتواند این امررا بهانه کند و حکومت نظامی اعلام نماید ومدتی بدون حزب استقلال بحکومت پردازد.

ناظرین در پاریس درباره شانس بقای او درصورت تصادم آشکار باحزب استقلال پیش‌بینی نمیکنند. رویهمرفته بنظر میرسد که بیشتر احتمال دارد او بحزب استقلال امتیازاتی‌بدهد. درعین حال‌بهیچوجه مسلم نیست که او استعفای بالافرج را بپذیرد .

تایمز

مسابقه بزرك اطلاعات هوائی

کلیه خوانندگان ما در هر کشوری که هستند میتوانند در این مسابقه که جایزه اول آن یك بلیط مسافرت بایران و بازگشت بکشور محل اقامت بوسیلهٔ بزرگترین سرویس های هواپیمائی جهان .

ارفرانس

است شرکت کنند . مدت قبول پاسخ تا ۲۵ نوامبر است وبرنده مسابقه در شمار اول دسامبر معرفی خواهد شد .

برای شرکت در این مسابقه به شش سئوال زیر پاسخ داده و جواب خود را به آدرس اطلاعات هوائی خیابان خیام ارسال فرمائید :

۱ـ پنج‌تن از نویسندگان معاصر ایران را که بر دیگران ترجیح میدهید معرفی کنید .

۲ـ پنج اثر از بهترین آثار نویسندگان معاصر ایران راکه مورد پسند شماست نام ببرید .

۳ـ پنج‌تن از شعرای معاصر ایران را که بردیگران ترجیح‌میدهید معرفی کنید .

۴ـ پنج اثر از بهترین آثار نویسندگان معاصر جهان را باذکر نام نویسندگان آن اسم ببرید .

۵ـ پنج قطعه از آثار کلاسیك موسیقی را که مورد توجه‌شماست نام برده و اسم سازنده آنها را نیز بنویسید .

۶ـ پنج‌تن از نقاشان معروف جهان را که بردیگران ترجیح‌می دهید با ذکر نام تابلوئی از هرکدام معرفی نمائید .

آگهی تجدید مناقصه حمل ۲۵۰ تن کك

شرکت سهامی کارخانجات قند ایران مناقصه حمل ۲۵۰ تن کك از معدن شمشك‌ولالان بکارخانه قند رضائیه راتجدید مینمایدشرایط مناقصه در اداره خرید شرکت واقع در خیابان شاهرضا روبروی خیابان ایرانشهر موجود است پیشنهادات واصله تا آخر وقت اداری روز ۲۴ر۹ر۳۷ پذیرفته شده و ساعت ۱۰ صبح روز بعد بازورسیدگی خواهد شد .

شرکت در مناقصه بمنزله قبولی کلیه شرایط مناقصه است .

۱ـ۲ آـ۳۱۸۰۰

ازموقعیت استفاده کنید

فقط ۵ دستگاه ماشین سواری مرکوری مدل ۵۸ بعلت نزدیك شدن آخرسال ۱۹۵۸ بابهای مناسب وشرائط سهلتر دراختیار خریداران محترم گذاشته میشود

درصورت خرید یکدستگاه ماشین سواری مرکوری مدل ۵۸ یکدستگاه بخاری نفتی کواکر ساخت آمریکا بلاعوض بخریداران تقدیم میگردد

شرکت سهامی شبدیز خیابان سعدی تلفن‌های ۳۶۲۷۱ ۳۶۸۰۵

آـ۳۱۷۰۶

هنرپیشگانی که پیروز شده‌اند
قیافه چند هنرپیشه معروف درسی سال قبل

هنرمندان و هنرپیشگان همیشه بارنج وزحمت هم آغوشند ، همه آنها بخاطر شهرت وموفقیت‌خود زحمت میکشند واین زحمت ورنج ، زودتر ازآنچه که‌ممکنست ،آنها را بسرحد پیری میرساند.

هنرپیشه‌هائی که امروزه شهرت ومعروفیت آنهاعالمگیر شده در چندین سال قبل در آن‌هنگام که اولین بار قدم بعالم سینما گذاشتند چه قیافه‌ای داشتند ؟ مسلما جوان بودند وامروزه آثار پیری در آنها بچشم میخورد.

شما تصویر چندتن از ستارگان وهنرپیشگان سینمارا که هر کدام شهرت فراوانی دارند بعنوان مثال دراینجا می‌بینید، اینها درسی سال قبل قیافه‌ای شاداب وامروزه‌قیافه‌ای شکسته دارند.

فرناندل وقتی بپاریس رفت ، به شغل خوانندگی ایرا پرداخت و صفحاتی نیز ازاو بیادگار مانده است.

ژان گابن نیز ابتداء درروی سن تماشاخانه آواز تصنیف میخواند . میشل سیمون از همان ابتداء وارد عالم سینما شدودرفیلم صامتی‌شرکت کرد. بت داویس ابتدای ورود به هالیوود هفته‌ای سیصد وپنجاه دلار مزد میگرفت.

دیروز ژان کرافورد امروز

کلارك گابل

جون‌گرافورد اولین بار کنتراتی راباکمپانی متروگلدوین مایر بمدت شانزده سال وبرای شرکت درسی فیلم امضاء نمود.

کلارك گیبل مدتها در روی سن تاتر برادوی نیویورك بازی میکرد وضمنا بتحصیل پزشکی مشغول بود،ولی ناگهان از هر دو دست برداشت وبپایتخت سینمای امریکا رفت.

این هنرمندان امروزه مورد توجه خاص مردم دنیا هستند وهنر آنها برای‌همیشه مورد احترام هنردوستان می‌باشد.

امروز مارلن دیتویش دیروز

آخرین اخبارسینمائی

فیلمهای آلمانی

نیویورك ـ آسوشیتدپرس ـ دیروز روزنامه نیویورك دیلی‌نیوز چاپ نیویورك هنروذوق آلمانیهارادر صنعت فیلمبرداری ستود.دیلی نیوز مقاله‌ای درباره فیلم آلمانی‌وادروالباخ رافت که‌اینك درنیویورك نمایش‌داده میشود نوشت ورنك آمیزی مناظر این فیلم راستود .

مارلین مونرو در نیویورك

نیویورك ـ آسوشیتدپرس ـمارلین مونرو ،ستاره سینما ،باتفاق‌همسرش ارتورمیلر،نمایش نویس ، بوسیله هواپیما دیروز از لوس انجلس وارد نیویورك شدند .

مارلین مونرو اخیرا در تهیه فیلمی در هولیوود شرکت کرده بود وبعداز تکمیل فیلم تصمیم گرفت درنیویورك استراحت کند .

ژولی لندن ازدواج میکند

هولیوود ـ آسوشیتدپرس ـ ژولی لندن ،ستاره سینما وخواننده درروز پانزدهم‌دسامبر بابوبی‌تروپ، پیانیست جاز،ازدواج خواهدکرد . ژولی لندن، ۳۱ ساله وتروپ ٤ ساله ، هریك از ازدواج قبلی خود دارای دوفرزند می‌باشند وخانواده جدیدی را که تشکیل خواهند داد دارای‌چهار بچه خواهدبود .شوهرسابق لندن هنرپیشه سینماجاك وب بود .

فیلمی از فرموز

تایپه ـ اسوشیتدپرس ـ جورج ابراین هنرپیشه سابق هولیوود، وارد فرموز شد تابرای‌وزارت دفاع آمریکا فیلمی ازاین‌کشور تهیه نماید . ابراین‌که۵۹ سال‌دارد ،سروان نیروی دریائی آمریکادرذخیره است . ابراین وهمکارانش ازطرف وزارت‌دفاع آمریکا ماموریت دارند .درباره‌سنن باستانی تاریخ وفرهنك کشورهای آسیائی فیلمهائی تهیه کرده و برای مامورین‌وسربازان آمریکائی که‌دراین کشورها خدمت میکنند نشان بدهند. گروه ابراین تاکنون فیلمهائی درباره کره ژاپن ،اکیناوا، سیام‌وسه‌کشور دیگر آسیائی تهیه کرده است .

دخترالیزابت تایلور

هولیوود ـ آسوشیتدپرس ـ دختر پانزده ماهه الیزابت تایلورستاره مشهور هولیوود ،بعلت بیماری در بیمارستان بستری شده‌است. روز پنجشنبه گذشته ادی‌فیشر،خواننده نامی والیزابت تایلور کودك‌را به بیمارستان بردند .پدر کودك مایك تاد بود که‌دریك‌سانحه‌هوائی‌بهلاکت رسید .

لوس آنجلس ـ آسوشیتدپرس ـ قراراست روز یازدهم ماه دسامبر آینده پاتریشیا کوتس، ستارهزیبای انگلیسی ،بعلت سرعت‌زیاددرراندن ودرمقابل پانصد دولار وجه‌الضمانه شود .

وی‌روز شنبه گذشته بازداشت‌شد ودرمقابل پانصددولار وجه‌الضمانه آزاد شد .

تصمیم مؤسسات انگلیسی

لندن ـ آسوشیتدپرس ـ موسسات فیلمبرداری و تاتر در انگلستان تصمیم گرفته‌انددر نحوه تبلیغات وآگیهای خود تغییراتی بدهندواز تهیج احساسات جنسی وتولیدوحشت جلوگیری نمایند .مثلا درآینده بهیچوجه عکس مرد بدون صورت وعنکبوتی که خون‌دخترنیمه‌عریان را میمکد ویااشخاصی که‌سرهایشا توسط نگهبانان ژاپنی‌بریده‌میشود در آگهیها دیده نخواهد شد.

اینك یك کمیته‌پنج‌نفری‌ازنمایندگان موسسات که فیلمهای سینما راکرایه میدهندتشکیل‌شده‌است که‌آگهیها وتبلیغات را سانسور نمایند .تصمیم فوق‌بعداز شکایاتی که‌ازطرف کلیسا پلیس‌وشورای اخلاق عمومی بعمل آمد آغاز گردید .

مکتوب صدوشصت وهفتم
آذر ماه ۱۳۳۷

دوست گرامی

هفته قبل بازیك بانوی جوان خوب تربیت شدهٔ خوش قلب و خیر خواه قربانی بی‌احتیاطی شد، ودربهارجوانی بطرز فجیعی مغزش متلاشی گردید. پوران افشارخانم دکتر حسن افشار نمایندهٔ جوا نمجلس در حالیکه‌خواهر وبچه‌هایشا نرا بااتومبیل خود از شمیران بشهر می‌آورد به‌یك استیشن تصاد ف‌کرد وآنا مغزش متلاشی شد.

این از عجایب طبیعت انسان است که بامشاهده این همه حوادث دلخراش باز رانندگان عبرت نمیگیرند. وبرجنون سرعت فائق نمی‌آیند.

غالبا تندروی‌را دلیل شجاعت‌میدانند وحال آنکه بدون تردید باید آنرابی احتیاطی مهلك نامید.

چون این جان موقتی که بماداده‌اند ازروزی که‌بدنیا می‌آئیم ملیون ها دشمن جانی ، ازقبیل میکروبهاوحشرات ودرندگان وشقاوت خود همنوعان‌و بلاهای دیگر زمینی و آسمانی دائم ، بدون یك لحظه فرصت، در صدد از بین‌بردن ما هستند. آیا عاقلانه‌است که این تفنن مهلك تندروی را نیز خودمان برآن بیافزائیم و تصور کنیم شجاعت است .

حسابش خیلی ساده است : اگر تمام عمرما همیشه زودتر به مقصد برسیم باین نمیارزد که یك مرتبه دست وگردن خودمان‌یا همنوعانمان بعلت تندروی ما بشکند ، تاچه‌برسد باینکه کسی هم کشته شود.

بعقیده بنده حالا که عقل انسان و قوانین بشر قادر بجلوگیری از این حماقت نیست باید به مخلوق‌انسان، یعنی به مکانیك متوسل شد و کاربوراتور راطوری مهرکرد که از پنجاه یاشصت تندتر نتواند برود . ولی دراین دوره‌ای که بشر مبتلا بجنون سرعت شده کجا این منطق روشن تاثیر میکند. بنابراین یك‌راه بیشتر باقی نمی‌ماند : تلقین دائم و تنبیه سخت . (قابل‌توجه شهرداری)

•°•

دیگر اینکه ـ قانون « ازکجاآورده‌ای» هم بدنبال لایحهٔ «منع اعمال نفوذ ومعامله بادولت » بامبارکی و میمنت تصویب شد. درتاثیر خوب اولی تردیدنیست. ولی نتیجهٔ قانون «ازکجا آورده‌ای» مطالعه لازم دارد : مثلا باید دید تاوقتی که سازمان های اداری و قضائی مابطوریکه دلخواه و مفید باشد نشده ، آیا میشود به رعایت عدل وانصاف وعدم تبعیض و غرض خود حساب‌کشان مطمئن بود؟ واگر این رعایت هانشود (چنانکه احتمالا هم نخواهدشد) این بد گمانی و بدبینی وعدم حس تامینی که در اذهان وجود دارد ، موجب فرارسرمایه (در حال حاضر ودر آتیه) نخواهدشد؟ یعنی بعبارت دیگر : تاوقتی سازمان ها اطمینان بخش نیست درستکاران هم برای دفاع خود خدعه میکنند ـ واگر سازمانها درست شد آنوقت تعدی و تجاوز بوسیله دستگاه عدالت طوری تنبیه و جلوگیری میشود که احتیاجی به‌این تشبثات غیر عملی نخواهد بود. بهرحال آنچه از ظاهر امرپیداست اینست که دکتر اقبال تا آنجائی که دستش میرسد کوشش‌دارد بزور لوایح بافساد مبارزه کند.

ولی باوجود قد وبالای بلندش‌دستش چندان رسانیست و میترسم محدود به سقف وچهاردیوار دفتر خودش باشد.

• •

دیگر اینکه ـ چندی قبل خبری خواندم مبنی براینکه ساکنین‌تاکستان شاکیند ، وشکایتشان از اینست که میگویند دراین قصبه پانزده‌هزار نفری نه‌یکنفر طبیب هست نه‌دادگاه و نه‌بخشدار . لله‌آقا وقتی این را شنید گفت سریع‌ترین راه رفع شکایتشان اینست که چندنفر نماینده از اهالی بفرستند به قصبه‌ای که هم طبیب دارد هم بخشدار هم دادگاه هم ژاندارم .

•°•

دیگر اینکه ـ نمیدانم مقاله «حکومت ژنرال ها» راخوانده ایدیانه . واقعا وقتی حساب کنید میبینید حکومت غالب کشورهای دموکراسی ، دراین زما ن‌بخصوص ، دردست نظامی هاست واین از تضادهای جالب‌توجه این‌عصر است.

طبعا برای هر متفکری این سئوال پیش می‌آید که چه عاملی موجب‌شده است که «دموکراسی» علیرغم مذهب خودمتوسل‌به‌ضدخودیعنی«میلیتاریسم» یا «شبه میلیتاریسم» گردیده است : عراق‌را ژنرال قاسم اداره میکند ـ لبنان را ژنرال‌شهاب ـ پاکستان را ژنرال ایوب‌خان قبضه کرده ـ در سودان ژنرال عبود فرمانفرما شده ـ سیام و برمه هم زمامدارانشان نظامی است ودرمصر هم عبدالناصر. حتی‌فرانسویها هم که درطلب آزادی منصب ومفرطند اضطرارا سرنوشت خود رابه‌ژنرال دوگل سپرده‌اند . خوب، باید دید چرا این وضع پیش آمده ؟ بنظرم علت اصلی را در دو چیز باید جستجو کرد ، ،یکی‌نقائص خود دموکراسی ، که انشاءاله درموقع خود مورد بحث قرار خواهیم داد. و دیگر تهدید بلوك کمونیست که مثل شمشیر دموکلس بالای سر ملل سرمایه‌دار آویخته ودائما آنها را در حال دفاع و«آماده‌باش» نگه داشته‌است بدیهی است در وضع «آماده باش» اجازه زیادی‌برای مباحثات دموکراتیك وجود ندارند.

چون وقتی دو حریف شطرنج باز مسئولیت حرکت مهره‌هارا برای خود قائل میشوند، دیگر تحمل ندارند که مهره‌ها هم هریك بمیل خود رقصی و حرکتی علیحده داشته باشند. در اینصورت برای مللی که بین این‌دو حریف سرسخت گیر کرده‌اند تنها راه مصونیتشان از اختناق میلیتاریسم اینست که مسئولین دلسوز و بصیر قوم وضع‌لایتی بوجود آورند که در آن حکومت مقتدری از راه ایمان (نه از راه زور) براوضاع کشوری کاملا مسلط باشد، وازهرج و مرج و کشمکش‌های خودخواهانه‌سیاست چیان کوته‌نظر جلوگیری نماید.

هند به‌اعتبار نهرو، همنشین‌گاندی بزرك ، توانست این منظور را بدست آورد ومصون‌ماند وچهار اسبه بطرف ترقی پیش میرود. پاکستان نتوانست و تابع منطق کلی سیاست خاور میانه گردید.

اینهاست مطالبی که در سرنوشت کشورها دخیل است و توجه به آن از ضروریات حرفه سیاستمداریست.

فعلاتاهفته آتیه خدا نگهدار

دوستدار شما

نماینده انحصاری : شرکت سهامی مهکشت خیابان شاهرضا نزدیک کالج فروشگاه هیار تلفن ۶۸۹۷۹

۳۱۷۲۸ـا

پانوی ارس

نوشته: انورخامه

-۱۷۴-

خلاصه داستان

فتحعلیشاه و برادرش حسینقلی خان هردو عاشق مریم یکی از زنان آغا محمد خان می باشند. مریم حسینقلی خان را دوست دارد ولی شاه مانع وصلت ...هاست . حسینقلی خان میکوشد با کمك کیمیاگری بنام ملابارانی مریم را از ارك سلطنتی برباید . اما ... در خفا دلباخته مریم است . شاه نسبت به برادرش مظنون میشود و میخواهد او را بقتل برساند ولی مهدعلیا مادرش نمی گذارد . طرلان دختر حاکم قراباغ که خود را ملکه جنگل مینامید عاشق ذوالفقار خان از قهرمانان سپاه ایران است . ذوالفقارخان ضمن تعقیب صادقخان بدست عمال طرلان گرفتار میشود و نزد او میرود . در آنجا طرلان معشوق خود را می شناسدو از او پذیرائی میکند و باتفاق‌برای نجات برادران ذوالفقار خان که بدست قبائل وحشی گرفتار شده اند می‌شتابند .

-پهلوان ممکن است بگوئید، این جوان کیست ؟

ذوالفقار خان جوا ب‌داد :

-بله ،بانوی من ، این جوان برادرم مطلب خان است که حاضر است تا جان در تن دارد حلقه غلامی شمارا درگوش کند .

همینکه این کلام از دهان ذوالفقار خان خارج گردید فرخ نفس راحتی کشید. مثل این بود که بارگرانی از روی دلش برداشتند .یك مرتبه آسوده گردید . فهمید کسی که دل از وی ربوده است خود نیز بکمند عشق او گرفتار است . راستی اینکه میگویند دل‌رابدل راهی است حقیقت دارد، چه بسا اوقات که عشق یك طرف به طرف دیگر خودبخود موجب جلب علاقه ومحبت آن طرف میگردد .عشق دوشیزه زیبای قراباغی ما به پهلوان دامغانی نیز پیوند های عمیقی در جان ودل او داشت وگرچه دو روز بیشتر از آشنائی آنها نمیگذشت معهذا این دو جوان چنان به یکدیگر دل بسته بودند که گوئی سالها در پهلوی یکدیگر بوده‌اند . آری ، عشق هزاران معجزه دارد که یکی از آنها هم همین است .

فرخ ،برخلاف مطلب‌خان که جوانی چشم وگوش بسته بود وتا آن هنگام هیچگونه معاشرتی با زنان نداشت ، دوشیزه‌ای بود فهمیده و آگاه وچون خانواده او از اعیان واشراف قراباغ بودند در مجامع ومحافل درباریان رفت وآمد فراوان کرده بود وبرموز عشق وعاشقی وپیوندهای زن ومرد آگاهی کامل داشت . باوجود این دوشیزه‌ای عفیف وپاکدامن بودو در پی این بود مردی را که مورد پسند وی باشد بیابد وبرای همسری خویش برگزیند .از جوانان اشرافی وپسران امراء ووزراء قراباغ بسیاری داوطلب همسری اوشده وازوی‌خواستگاری کرده بودند اما چون او آنها را مطابق میل خویش نمیدانست دست ردبرسینه همه آنها زده وایشان راطرد کرده بود حتی پسر کوچك ابراهیم خلیل خان جوانشیر حاکم و فرمانروای قراباغ نیز عاشق وشیدای او بود وبارها بوی‌اظهار عشق کرده ووسائلی برانگیخته بود تا از وی خواستگاری کند. اما جواب او نیز جز نفی چیز دیگری نبود. فرخ دوشیزه‌ای‌فهمیده وآزاد بودو بقدری اعتماد بنفس واستقلال رای داشت که پدرومادرش هرگز نمیتوانستند او را تحت تاثیر ونفوذقرار دهند. آنها با وجود اینکه خیلی بوصلت دخترشان باپسر حاکم قراباغ علاقه داشتند وآنرا وسیله پیشرفت خویش میشمردند اما چون بخوبی میدانستند که فرخ‌زیر بار این حرفها نمیرود ناچار تسلیم شده واختیار او را بخودش واگذاشته بودند. ولی طرلان با آنکه میدانست چقدر برادرش فرخ را دوست دارد اما بقدری بفرخ علاقه داشت وبقدری خاطر او در نزدش عزیز بود که حتی یکبار نیز راجع باین موضوع باوی گفتگو نکرده بود. او میدانست که فرخ تامرد دلخواه خودرا پیدا نکند محال است بکس دیگری دست زناشوئی بدهد. خود او وخواهرانش نیز همین طور بودند. همه با هم عهد کرده بودند مادام که مرد مورد پسند خودرا نیابند خودرا تسلیم هیچکس نکنند .طرلان هم تا روزی که ذوالفقارخان را دیدو دل‌باوباخت خواستاران زیادی داشت اما هیچکدام از آنها راقبول نکرده بود. بهمین مناسبت او احساسات فرخ رابخوبی درك میکرد ومی‌فهمید که او نیز فقط دست خودرا در دست کسی خواهد نهاد که بتواند دل دیرپسند او را برباید .

فرخ از همان نظر اول عشق مطلب‌خان رابدل گرفته بودو ضمناچون دختر فهمیده‌ای بود از حرکات ووجنات مطلب خان حس‌کرده بود که او نیز تیر عشقش را خورده است .از این رو منتظر بودکه او اظهار عشق را شروع‌کند .این هم یکی از خصوصیات غرائز طبیعی خانمهاست که اگر برای کسی بمیرند حاضر نیستند خودشان را کوچك کنندوباو ابرازمحبت نمایند .عده‌ای از فلاسفه ومتفکرین معتقدند که حس خودپرستی در زنها تمام حواس وصفات دیگر را تحت الشعاع قرار میدهد. زن اصولا موجودی است که برای عشق آفریده شده است وطبیعی ترین خوی او همین عشق است .باوجود این بسیاری از اوقات خودپسندی آنها حتی‌عشقشان رانیز زیر پا میگذارد .چه بسیارند دخترانیکه از جان ودل جوانی را می‌پرستند وهزاران وسیله برمیانگیزند تا او را بجانب خود جلب کنند اما همینکه او روبسوی ایشان بیاورد برایش ناز میکنند وشاید در مراحل اول باعصبانیت‌مصنوعی‌او را ازخود میرانند.بهرحال فرخ درچنین‌حالتی قرار داشت .از همان لحظه‌ای که چشمش به مطلب‌خان افتاد فهمید این همان جوانی است که مدتهاست در پی اوست .گوئی تصویرایدآلی که اواز مرد مورد پسند خود در ذهن مجسم ساخته بود تماما در این جوان جمع بود. یکباره دل باو باخت وشیفته وشیدای او گردید .از آن هنگام تا این لحظه آنی از فکر وی بیرون نمیرفت وپیش خود هزار جور فکر میکرد تقریبا از عشق مطلب‌خان نسبت بخودش مطمئن بود .اما نمیدانست چرا از وی دوری میکند ؟چرا پیش او نمی‌آید وعشق خودرا ابراز نمیدارد؟ او هم برای خود حدسهائی میزد وتصوراتی مینمود .مثلا گاهی بخود می گفت ممکن است در تهران زن وعائله‌ای داشته باشد وبخاطر آنهاست که از من دوری میگزیند »گاهی فکر میکرد شاید ملاحظه میکند،شاید میترسد، خلاصه اندیشه های گوناگونی در مغز او دور میزد. اما هرکار میکرد نمیتوانست خیال معشوق را از سر بیرون کند. حالا که ذوالفقار خان لب وپوست کنده موضوع راباو گفت یك مرتبه خیالش راحت شده مطمئن گردید که دلدار خودرا یافته است .اما ناگهان آن حس خودپسندی که غریزی وطبیعی خانمهاست در نهاد او بیدارشد. احساس کردکه اگر فورا مشت خودرا بازکند واسرار درون خویش رابایك کلمه فاش سازد برای مناعت نفس اوشکست بزرگی است . فکر نمود که باید خودش را بالا بگیرد .بهانه‌ای بیاورد .خلاصه خودرا آسان نفروشد. از این‌رو در عین حال که دلش از شدت مسرت وشادی غنج میزد قیافه خودرا کمی در هم کشید ودر حالیکه لبخند ملیح وتمسخر آمیزی برلب داشت گفت :

-پس از این قرار شما راوی‌هستید اخوب ،مگر برادر محترم خودش زبان نداشت که یك نفر میانجی انتخاب کرد !

ذوالفقار خان باآنکه این حرفهاواین لحن تمسخر آمیزسخت بوی‌ناگوار آمده بود امابرای خاطر برادرش خودداری کرد وجواب داد :

-بانوی گرامی ،برادر من خیلی جوان خجالتی وکمروئی است .او فکر میکرد که اگر بخواهد خودش اسرار دلش را پیش شما افشا نماید حتما نخواهد توانست این بود که از من خواهش کرد این وظیفه را انجام دهم .بخدا اگر شما میدانستید مطلب چه جوان پاکسرشت ونیك نهادی است هرگز این فرمایش را نمیفرمودید .

فرخ حالا مطمئن شده ویقین کرده بود که معشوق خودرا کاملا بدام افکنده است . ولی باز غرور وخودپسندی او گل کرده ومیخواست بیشتر با این صید از پای افتاده بازی کند وباصطلاح سر بسراوبگذارد از این جهت‌باهمان لحن مخصوص گفت :

-خوب ،البته شما باید از برادرتان تعریف کنید ومقام او را بالا ببرید .اما من باور نمیکنم که این طور بی‌دست وپاهم که شما میفرمائید باشند ؟

بعد اخمی کرد وادامه داد :

-بهرحال ،من از فرمانده دلاوری مانند شما انتظار داشتم که بیش از این شئون وحیثیت دوشیزه‌ای مانند مرا در نظر بگیرید .این اظهارات شما بهیچ‌وجه شایسته نبود .

ذوالفقار خان که از شنیدن این حرفها بکلی از کوره دررفته بود باعصبانیت جواب داد :

نیازمندیها و آگهی های کوچک

استخدام میشود

استخدام میشود

کارمند حسابدار ایرانی که زبان انگلیسی را بخوبی بداند و چندین سال سابقه حسابداری داشته باشد استخدام میشود واجدین بزبان‌انگلیسی و بادرس زیر مکاتبه نمائید.
شرکت ریچارد کاستین (میدل‌ایست) ساختمانی امینی ـ خیابان فردوسی . تهران .
۱ـ۳ آ ـ ۲۱۰۳۳

برای شهرستانها استخدام میشود

۱ـ پزشکیار
۲ـ پیشخدمت
اشخاصی‌که بزبان‌انگلیسی آشنائی داشته وباتجربه باشند میتوانند به تلفنهای ۴۴۱۳۱و ۴۴۱۳۲ ـشماره داخلی ۵۵ بین ساعات ۸٫۵ صبح تا۴٫۵ بعدازظهر مراجعه نمایند .
۱ـ۲ آ ـ ۳۱۱۷۲

بیکنفر داروساز دیپلمه

یا مجاز برای شهرستان نیازمندیم. طالبین بداروئی مازندران خیابان ناصر خسرو مراجعه نمایند .
۱ـ۲ آ ـ ۲۱۰۴۱

آگهی استخدام

بهداری کارخانه روغن‌کشی ورامین احتیاج به‌یکنفر پزشکیار دیپلمه زن دارد اشخاصی که‌داوطلب این شغل هستند میتوانند برای تکمیل اوراق مربوطه به‌دفتر کارگزینی سازمان برنامه اطاق شماره ۱۲۴ مراجعه نمایند .
رئیس دفتر کارگزینی‌سازمان‌برنامه نحوی
۱ـ۲ آ ـ ۳۱۴۹۴

یك نفر کارگر باسابقه فنی‌برای تعمیرات ضبط صوت و تعمیررادیو مستخدام میشود .
ساعات اداری بتلفن ۴۷۱۲۵ مراجعه شود .
آ ـ ۳۱۸۰۴

یکنفر ماشین نویس ورزیده

که‌از عهده مکاتبات برآید برای تمام روز مورد نیاز است کسانیکه ماشین نویسی لاتین آشنا باشند مقدم خواهند بودبه تلفن ۴۳۶۴۶ مراجعه شود .
شرکت بهسازنو با مسئولیت‌محدود
آ ـ ۲۱۳۵۵

آگهی انتخاب دستیار

دانشکده پزشکی اصفهان جهت بخش میزراه بیمارستان ثریااحتیاج بیکنفر دستیار دارد که با پایه یك پزشك یکمی استخدام نماید .
داوطلبان میتوانند با در دست داشتن مدارك علمی لازم از تاریخ ۱ر۹ر۳۷ تا تاریخ ۱ر۱۰ر۳۷ در تهران‌باداره کل تعلیمات عالیه و از اصفهان بدفتر دبیرخانه دانشکده پزشکی مراجعه وثبت نام نمایند استخدام داوطلب طبق مقررات‌پس‌از تصویب و ابلاغ بودجه سال ۳۷ عمل خواهد آمد .
رئیس دانشکده پزشکی اصفهان ـ دکتر اوژلد
آ ـ ۳۱۷۸۴

آگهی استخدام دانشیار

دانشکده معقول و منقول مشهد برای تدریس رشته ادبیات فارسی احتیاج بیکنفردانشیاردارد داوطلبان میتوانند ازتاریخ ۱۰ر۹ر۳۷تاتاریخ ۱ر۱۰ر۳۷ بادردست داشتن‌مدارك لازم جهت ثبت‌نام درتهران‌باداره کل تعلیمات‌عالیه‌وروابط‌فرهنگی‌ودرمشهد بدفتر دانشکده معقول و منقول مراجعه فرمایند .
رئیس امور دانشکده‌ها و مدارس عالی ابراهیم جوانشیر
آ ـ ۳۱۷۹۶

کمك مهندس سیمکش وانباردار

فنی که آشنائی بزبان انگلیسی داشته باشد نیازمندیم کسانیکه سابقه خدمت در شرکت‌ملی‌نفت داشته باشند مقدم اند .نشانی : اصفهان انبار نفت شماره ۲ آقای مهندس بصیری مراجعه نمایند .
آ ـ ۳۱۷۴۰

نوکر

خداوند به‌بانو انسیه‌وآقای‌فضل‌اله فندیاری دختری عنایت فرمود .
بانو صدیقه وآقای سیدعلی‌میری نیز دارای دختری شده‌اند .

مستغلات

سه دستگاه آپارتمان نوسازدر لبش لاله‌زار کهنه واسلامبول

که بهترین ومناسب‌ترین محل برای موسسات بازرگانی شرکتها بانکها کسب وکالت طبابت و غیره می‌باشد .
اجاره داده میشود علاقه مندان‌از ساعت پنج تا هفت بعد از ظهر به خیابان پهلوی کوچه‌ماه کاشی۱۴ روبروی کافه بامداد مراجعه‌فرمایند
۱ـ۲ آ ـ ۲۱۱۸۹

برای اجاره

یك‌خانه سه طبقه دارای هشت اطاق و تمام وسائل واقع در خیابان جلال بایار واگذار میشود. طالبین به تلفن ۳۴۶۱۴ مراجعه نمایند.
۱ـ۳ آ ـ ۲۱۰۳۹

سه دستگاه آپارتمان

که هرکدام دارای ۴ اطاق بزرك مجهز بتمام وسائل زندگی برای اجاره‌حاضر است طالبین به‌بنگاه شادمان‌خیابان شمیران جنب خیابان شادمان تلفن ۳۴۶۱۴ مراجعه فرمایند .
آ ـ ۱۳۶۶۳ ۱ـ۳

برای اجاره

عمارت نوسازی مشتمل بر۱۲ تا ۱۵ اطاق وسیع وفضای متناسب با لوازم کامل وآب وبرق و تلفن در حدود ناحیه دولت (برخیابان یا نزدیك بخیابان یادر خیابانهای‌فرعی) مورد احتیاج است طالبین میتوانندبا تلفن ۳۳۰۳۳ مذاکره نمایند .
۱ـ۴ آ ـ ۳۱۳۵۶

ساختمانی در خیابان تخت جمشید

وصال شیرازی دارای شصت اطاق باتمام لوازمات برق تلفن وآب‌لوله کشی مقابل اداه خالصه اجاره داده میشود طالبین‌به تلفن ۴۰۹۰۲مراجعه فرمایند .
آ ـ ۲۱۰۸۹ ۱ـ۲

یك دستگاه عمارت دو طبقه‌مدرن

دارای ۱۰ اطاق باتمام لوازم وتلفن واقع درباغ صبا اجاره داده میشود طالبین به بازرگانی شادمان تلفن ۳۴۶۱۴ مراجعه فرمایند
۱ـ۵ آ ـ ۲۱۱۹۹

خانه اجاره

یکدستگاه ساختمان شوفاژسانترال دارای ده اطاق وسیع تلفن و تمام وسائل راحتی‌شاهرضا اول‌جاده کرج اجاره داده میشود ماهیانه پنجاه‌هزار ریال .
بتلفن ۴۴۴۲۲ مراجعه
۱ـ۵ آ ـ ۲۱۲۳۱

گم شده

آگهی فقدان

چهار برك چك بمبلغ ۲۵۰۰۰۰ ریال بشرح زیر مفقود شده .
۱ـ چك شماره ۷۹۹۷۴۳ بانك ملی باجه دانشگاه بتاریخ ۱۰ آذر ماه ۳۷ امضاء آقای حسن عطاران بحواله‌کرد آقای‌سیدحسین‌میرسلیم بمبلغ ۵۰،۰۰۰ ریال
۲ـ چك شماره ۷۵۷۹۷۱ بانك بازرگانی مرکز بتاریخ ۱۵ آذرماه ۳۷ امضاء آقایان غلامرضا نعمانی و محمود اقبالی و احمد مقیمی بحواله‌کردآقای سیدحسین‌میرسلیم بمبلغ ۰،۰۰۰ ۹ریال
۳ ـ چك‌شماره ۴۷۵۲۳۸ بانك صادرات و معادن باجه شهناز بتاریخ۲۰ آذرماه ۳۷ امضاء آقای عباس محمدی بحواله‌کرد آقای‌سید حسین میر سلیم بمبلغ ۲۰،۰۰۰ ریال .
۴ـ چك شماره ۷۵۷۹۷۲ بانك بازرگانی مرکز بتاریخ ۱۵ دیماه ۳۷ امضاء آقایان غلامرضا نعمانی‌و محمود اقبالی و احمد مقیمی بحواله کردآقای سیدحسین میرسلیم‌بمبلغ ۹۰،۰۰۰ ریال
بدینوسیله باستحضار امضاء کنندگان چکهای فوق میرسد چنانچه چکهای فوق‌الذکر ازطرف هرکسی جهة وصول ارائه شود قابل پرداخت نبوده از درجه اعتبار ساقط است .
روغوشت جهة اطلاع بآقایان غلامرضا نعمانی و محمود اقبالی و احمد مقیمی و آقای حسن عطاران‌و آقای عباس محمدی ارسال میگردد
آ ـ ۲۱۰۲۱

آگهی های کوچك

مژده مژده
بانوان باسلیقه

برای خرید شیك ترین و مدرن ترین کیف های خود به کیف سازی هما مقابل مجلس تحت نظر بهترین طراحان و متخصصین کار آزموده که با عالی ترین مدل تهیه میشودمراجعه فرمائید .سفارشات کلی و جزئی پذیرفته میشود .
آ ـ ۲۰۷۵۹ ۱ـ۱۵

فریدولین

فریدولین چه در گیسو و چه بدون خطر ساختن موی
نمایندگی انحصاری، اتوماتیکس خیابان برق نبش سعدی تلفن ۵۱۰۲۹ ۵۱۱۱۰
۱ـ۳۰ آ ـ ۲۷۷۳۰

چاپخانه نغمه‌دنیا هرگونه‌سفارشات چاپی ساده ورنگین قبول میکند به تلفن ۳۴۰۵۳ مراجعه شود .
آ ـ ۲۰۴۹۳ ۱ـ۱۰

هنرکده فنی تعلیم رانندگی ومیکانیکی

تعلیم رانندگی ومکانیکی باآخرین متد علمی وعملی هنر جویان این هنرکده پس‌از عقد قرارداد تاهنگامیکه ازعهده آزمایش اخذ گواهینامه‌برآیند بدون دریافت وجه اضافی تعلیم داده میشوند .
نشانی هنرکده‌فنی ـ روبروی‌چاپخانه مجلس شورایملی
آ ـ ۲۹۰۲۸ ۱ـ۲۶

آگهی مزایده

شرکت سهامی چای سازمان برنامه درحدود ۷۰۰ عدد صندوق آهن سفید مستعمل ظرف چای بابعاد۵۰در۷۰در ۹۰ سانتیمتر موجود دراداره‌انبارهای شرکت واقع درخیابان مختاری انبار معروف بامانت راطبق شرایط و مشخصات جداگانه از طریق مزایده بفروش میرساند داوطلبان برای بازدید صندوقها میتوانند همه روزه تاتاریخ سه‌شنبه ۱۸ر۹ر۳۷درساعات اداری بانبار شرکت‌مراجعه و برای اخذ برك مشخصات و شرایط فروش بدفتر شرکت‌واقع درخیابان قوام السلطنه کوچه‌ایرج مراجعه‌وپیشنهادات خودراتا آخروقت‌اداری‌روز۱۸ر۹ر۳۷ بدفتر شرکت تسلیم دارند .تسلیم پیشنهاد بمنزله قبول شرایط تلقی خواهدشد .
شرکت‌سهامی چای سازمان‌برنامه
آ ـ ۳۱۴۹۶ ۱ـ۲

کلاس سنتورملك

که‌بعلت مسافرت باروپا تعطیل بود ازاول آذرماه افتتاح شده‌است‌ـشاگرد برای تعلیم سنتور اکوردئون ،ویلون کمانچه و آواز پذیرفته میشود .
دروازه دولت تلفن ۶۹۹۴۱
آ ـ ۲۱۱۴۹ ۱ـ۳

هندی زاده مرتاض

گذشته و آینده شما را ازروی کف دست استخراج وکتبا تقدیم میدارد .
خیابان نادری جنب عکاسی ایران طبقه فوقانی
آ ـ ۲۱۲۵۹ ۱ـ۴

بدینوسیله باطلاع کلیه عمده فروشان و داروخانه های محترم تهران و شهرستانها میرساند تا قبل‌از پانزدهم آذرماه برای تغییر قیمتهای‌اجناس کارخانجات گیسلسپ (زوو) بنماینده این شرکت‌مراجعه فرمایند تا اجناس‌آنهابا نرخ‌جدید تعویض گردد .
خیابان ناصر خسرو شماره۱۲۳ـ۱۱
آ ـ ۲۱۲۲۹

تلفن ۲ یا ۵ خریداریم به تلفن ۲۳۰۳۰ مراجعه شود .
آ ـ ۲۱۱۸۵ ۱ـ۳

استخدام

پس از کار آموزی در رشته نقشه کشی و نقشه برداری با اخذ دیپلم و معرفی ما استخدام‌شوید.
نادری ـ چهارراه اسلامبول
کاخ دانش
آ ـ ۳۱۷۴۲

واگذار میشود

دو باب مغازه داخل هم درخیابان صبه با برق‌و تلفن واگذار میشود
تلفن ۶۷۰۵۸
آ ـ ۳۱۲۱۲ ۱ـ۱۵

آگهی مناقصه

موسسه انحصاردخانیات ایران ۱۰ قلم ایزولاسیون مورد احتیاج خود راازطریق مناقصه خریداری مینماید داوطلبان شرکت درمناقصه میتوانند پیشنهادهای صریح وقطعی خود را با اطلاع ورعایت کامل مشخصات شرایط ومفاد طرح‌پیمان که‌ازاداره معاملات خارجی دریافت میدارند منتها تاساعت ۱۰ صبح ۸ر۱۱ر۳۷ مطابق با۲۸ ژانویه ۵۹ که روزقرائت پیشنهادات خواهد بود تسلیم نمایند .
حضور پیشنهاد دهندگان درجلسه مناقصه آزاد است .
انحصاردخانیات‌ایران
آ ـ ۳۱۶۲۶ ۱ـ۲

آگهی مناقصه
شماره ۶۴۶۹

اداره حسابداریکل انتشارات و رادیو تعداد یکهزار حلقه نوارضبط صوت موردنیاز خودراازطریق‌مناقصه خریداری می‌نماید داوطلبان شرکت درمناقصه میتوانند تاآخر وقت‌اداری روز شنبه۲۲آذرماه ۱۳۳۷بدایرمدفتر این‌اداره واقع درمیدان ارك اداره‌کل انتشارات ورادیو مراجعه و شرایط مربوطه رادریافت‌فرمایند .
رئیس‌اداره حسابداریکل انتشارات
حاج‌ندیمی
۳/۶۲۲۱ ۱ـ۲

باپنجریال دفتر آذر ماه

باهمادآزادگان

را ازروزنامه فروشها بخرید
آ ـ ۲۱۰۵۱ ۱ـ۲

دوشماره تلفن ۴یا۶خریداریم و یاباشماره‌های ۳ معاوضه می‌نمائیم بشرکت اسکارتلفن۶۵۹۰۱ مراجعه شود .
آ ـ ۳۱۶۰۸ ۱ـ۲

تلمبه فوگل اطریش

بهترین تلمبه عالم است
تهران اروپ میدان فردوسی
آ ـ ۳۱۷۳۸ ۱ـ۲۰

آگهی مناقصه ساختمان

بنگاه‌جنگلها ساختمان‌سی‌دستگاه بناء سه اطاقه را برای استقرار جنگلداریهای طوالش و آستارا و شهسوار ونوشهر به مناقصه میگذارد داوطلبان‌شرکت درمناقصه با مراجعه باداره جنگلداری و مهندسی جنگل واقع در میدان فردوسی با پرداخت دویست ریال ودریافت دفترچه مشخصات ونقشه ساختمانها وپیشنهادات خود را تا آخر وقت اداری روز شنبه ۲۹ آذرماه ۱۳۳۷ بدفتر بنگاه جنگلها تسلیم و رسید دریافت دارند پیشنهادات رسیده ساعت ده صبح روز یکشنبه ۳۰ آذرماه۱۳۳۷ با حضور کمیسیون باز و قرائت خواهد شد.حضور پیشنهاددهندگان در جلسه مناقصه آزاد است به پیشنهادات خارج از نوبت ومشروط ترتیب اثر داده نخواهد شد .
مدیر عامل بنگاه جنگلها ـ سرتیپ علی خواجه نوری

جویای کار

دوشیزه‌ای دانشجو سال دوم

حاضر بتدریس خصوصی زبان انگلیسی به دوشیزگان مبتدی تا سیکل اول متوسطه در خانواده های محترم میباشد بعدازظهرها به تلفن شماره ۳۱۲۷۸ رجوع‌شود.
آ ـ ۲۱۲۳۷

دفتردار و تحصیلدار ۲۲ ساله جویای کار است تلفن ۴۶۷۹۵
آ ـ ۲۱۲۹۵

آ ـ ۳۱۷۰۴

آگهی مزایده فروش پسته

بنگاه جنگلها مقدار ۳۵۰۳کیلو پسته محصول سال ۳۷جنگل خواجه‌کلات موجود درانبار سرجنگلداری مشهد رااز طریق مزایده بفروش میرساند.
۱ـداوطلبان شرکت درمزایده بایستی مبلغ۴۰۰۰ ریال قبلابحساب ۱۱۲۴ سپرده‌بنگاه جنگلها دربانك ملی شعبه‌فردوسی درمرکز وبحساب ۵۲۶۵ سپرده سرجنگلداری‌درشعبه بانکملی‌مشهد پرداخت وفیش‌مربوطه رابضمیمه پیشنهاد خود تاآخروقت‌اداری روز شنبه ۱۵ر۹ر۳۷ درپاکت لاك‌ومهرشده بدفتر بنگاه‌جنگلها درتهران ودفتر سرجنگلداری در مشهد تحویل ورسید دریافت دارند.
۲ـپیشنهاددهندگان می‌توانند بامراجعه به‌اداره حسابداری بنگاه درمرکز وسرجنگلداری درمشهد نمونه پسته‌را ملاحظه نمایند.
به‌پیشنهادات فاقدسپرده ویامشروط ومبهم ترتیب اثرداده‌نخواهدشد.
۴ـپیشنهاداتی که‌بعداز موعد مقرربرسد ترتیب اثرداده نخواهدشد
۵ـمحل تحویل درمشهد انبارسرجنگلداری بوده وکلیه هزینه از قبیل آگهی ومالیات متعلقه وعوارض شهرداری بعهده خریدار خواهد بود.
۶ـپیشنهادات رسیده درساعت ده‌صبح روزیکشنبه ۱۶ر۹ر۳۷ در اداره حسابداری بنگاه درمرکز ودفتر سرجنگلداری مشهد باحضور اعضاء کمیسیون بازوقرائت خواهدشد حضور پیشنهاددهندگان‌درجلسه مزایده آزاد است.
۷ـپس‌از اعلام‌نتیجه کمیسیون مزایده وموافقت بنگاه سپرده‌سایر شرکت‌کنندگان غیراز سپرده نفراول ودوم مسترد خواهدشد.
۸ـپس‌از اعلام به‌برنده مزایده چنانچه درمدت ۱۰روز ازپرداخت بهای پسته مورد مزایده بطور نقدخودداری نمود سپرده اوبنفع بنگاه ضبط وبانفردوم معامله انجام خواهدشد.
۹ـبنگاه درردویاقبول یك‌یاکلیه پیشنهادات مختار است.
ازطرف مدیرعامل بنگاه جنگلها ـ سرتیپ علی‌خواجه‌نوری
آ ـ ۳۱۲۰۴ ۱ـ۲

آگهی مناقصه خرید ماشین تاکنی

حسابداری حساب عملیات مخصوص هنرهای زیبای کشور یك دستگاه ماشین تاکنی چهار برك ونیمی کارخانه برمر آلمان را از طریق مناقصه خریداری می‌نماید پیشنهاد دهندگان میتوانید پیشنهادات خود را بضمیمه مبلغ بیست‌هزار ریال تضمین بانکی یاوجه نقد تاآخر وقت اداری روز سه شنبه ۱۱آذر ماه۳۷ بدفتر حسابداری حساب عملیات مخصوص تسلیم ورسید دریافت دارند پیشنهادات روز ۱۲ آذر ماه ۳۷ باحضور پیشنهاد دهندگان باز و قرائت خواهد شد اداره در رد ویاقبول یك یاکلیه پیشنهادات مختار است بپیشنهادات فاقد سپرده ترتیب اثر داده نخواهد شد .
حسابداری حساب عملیات مخصوص هنرهای زیبا کشور .بابایور
آ ـ ۳۱۴۸۸ ۱ـ۲

قابل توجه بازرگانان محترم

تاسیس باربری‌فرد شیرازیان را دراول خیابان آرامگاه جنب کارخانه چیت‌سازی باطلاع عموم بازرگانان ومؤسسات حمل‌ونقل میرساندباین مؤسسه برای قبول سفارشات وحمل کالاهای تجارتی به‌تمام نقاط ایران بالاخص اهواز ـ خرمشهر ـ آبادان حاضر وباوسائل سریع و مطمئن برای انجام هرگونه تعهد آماده است . تلفن ۲۱۷۰۲
آ ـ ۱۸۸۴۹ ۱ـ۵ باربری فرد شیرازیان

اتومبیل فروشی

آگهی حراج

اداری موتوری ارتش تعدادی‌خودرو فرسوده (جمس جنگی) ازطریق‌حراج بفروش میرساند ـداوطلبین‌میتوانند ساعت ۱۰ صبح روزهای شنبه و دوشنبه وپنجشنبه هرهفته درمیدان اشیاء فرسوده درعباس‌آباد حضور بهمرسانند ودرجلسه حراج شرکت نمایند .
رئیس اداره موتوری‌ارتش
۱ـ۳ آ ـ ۳۱۴۱۸

معاوضه بااتومبیل

یك قطعه‌زمین سه‌نبش‌واقع‌درجاده کرج بایك‌اتومبیل سواری معاوضه میشود . تلفن۴۱۹۴۹
۱ـ۳ آ ـ ۲۱۱۲۹

هرنوع ماشین ، تاکسی و شخصی

با ماشین نو معاوضه یا خریداری میشود نمایشگاه بزرك تراکتورو اتومبیل جاده تهران نو ایستگاه فرودگاه آ ـ ۳۱۶۹۸

راهنمای پزشکی

دکتر های متخصص در امراض‌داخلی

دکتر عبداله یغمائی ـمتخصص در بیماریهای داخلی کودکان پذیرائی ۴تا ۸ بعد از ظهر نشانی تجریش خیابان شهرداری تلفن مطب۸۴۶۳۱ منزل ۸۴۳۱۰

دکتر مسعود امینی

معالج بیماریهای داخلی‌ـ زنان و کودکان با بیست و دو سال سابقه طبابت ـمعالجه قطعی بیماریهای: روماتیسم‌ـ سیاتیك‌ـ چاقی مفرط درد اعصابـ فلج وسستی اعصاب بوسیله الکترو فیزیوتراپی باوسائل مدرن آلمانی آشمه ماوراه بنفش و مادون قرمز و ماساژهای طبی‌ـ شاهرضاـ جنب سفارت هندوستان تلفن ۴۴۷۱۴

دکترهای متخصص درامراض زنان

دکتر کیهاد کاوسی

متخصص بیماریهای زنان زایمان مخترع تکنیك پلاستیکی برای درمان نازائی ازامریکا نشانی شاهرضاـمقابل ایرانشهر پذیرائی عصرها

دکترهای متخصص درامراض سرطان

دکتر رحمتیان

استادکرسی سرطان دانشکده‌پزشکی نشانی آزمایشگاه دکتر رحمتیان‌خیابان پهلوی روبروی کافه شهرداری کوچه پشمی تلفن ۶۵۹۹۶

دکتر سهیل مجد

رئیس درمانگاه جراحی دانشکده پزشکی جراح انستیتو سرطان اوقات پذیرائی بعدازظهرهاخیابان جمشیدآباد شمالی تلفن ۴۴۶۸۰

دکتر حسن پزشك‌زاد معتادین شیره مرفین والکل راباتقویت بنیه‌وعوارض مزاجی معالجه میکندخیابان ری کوچه آبشار مقابل داروخانه ابن‌سینا تلفن ۵۱۵۴۱ .

دکترهای متخصص درجهاز هاضمه

دکتر رفیعی

متخصص بیماریهای جهاز هاضمه از دانشگاه پاریس
معده ـ کبد ـ روده‌ـ پذیرائی ۳تا۸ بعد از ظهر خیابان جامی اول کوچه پاریس

دکتر محمد دادخواه

علاج جاقی و لاغری ـ ضعف قوا با برق ترك نریالك ومرفین درپنج روز اول لاله‌زار ازطرف میدان سپه تلفن ۳۸۱۷۰

پزشك مارتین مانوئلیان

مزمن وتازه امراض جلدی‌مخصوصا اگزما مزمن ـمرض غش وضعف باه کاملا در مدت قلیلی معالجه مینماید
آدرس ـچهار راه کنت خیابان منوچهری کاشی ۱۷۹

آموزشگاهها

آموزشگاه عالی خیاطی (انستیتو فرهنگ)عالیترین مرکز تعلیم خیاطی گلسازی ،ماشین نویسی‌با امتیاز رسمی وزارت فرهنگ
حسن‌آباد مقابل آتش‌نشانی

آموزشگاه رباتی

آموزشگاه ماشین نویسی‌رباتی شاه آبادازهر حیث مورد اطمینان است تلفن ۳۷۱۳۵

ماشین نویسی کشور

خیام مقابل پارك شهر با اسلوب ده انگشتی .

رانندگی

مهدانیداسلوب صحیح رانندگی‌و میکانیکی را در کجا میآموزند فقط در هنرستان فنی بوستو گمرك هاهپور تلفن ۲۳۹۰۶

بزرگترین آموزشگاه رانندگی در خاورمیانه

تعلیم رانندگی‌ومکانیکی علمی‌وعملی با آخرین متد و مبلغ کم طبق قرار داد رسمی‌هنرکده فنی روبروی‌چاپخانه مجلس تلفن ۳۸۰۴۶

کافه رستورانها

همه شب از برنامه‌های کافه‌رستوران باستانی بهشت تهران اوازبانوسیوشی و رقص عربی بانو سامیه‌وآکروبات‌بانو سیمرا و رقص های فرنگی مسیو و سیتا و مادام کوپا و رقصهای شرقی وکردی و هندی بانو سوسن‌وجمالولو استفاده فرموده میز را قبلا رزرو فرمائید .
نشانی خیابان شمیران بهشت‌تهران تلفن ۳۴۹۷۰

آرایش وزیبائی

سالن‌آرایش وزیبائی الپاتلفن۴۱۷۸۵ تحت‌نظر مادام عوانسیان و متخصص ایتالیائی ـ شاهرضا جنب لوان تور

دکتر های متخصص در گوش وحلق‌و بینی

دکتر آزاد

متخصص گوش وگلو وبینی خیابان منوچهری کوچه‌ارباب جمشیدپذیرائی از ۴تا۸٫۵ بعد از ظهر تلفن۳۹۵۸۸ و۳۹۵۸۴ صبحها باتعیین وقت‌قبلی.

پزشکان متخصص درجراحی‌پلاستیك

دکتر نوابی

متخصص جراحی پلاستیك وزیبائی ازپاریس پذیرائی ۵تا۷٫۵ بعداز ظهرچهارراه پهلوی شاهرضا تلفن ۴۶۱۸۲ ـ ۴۴۸۰۸

دکتر بحری

دانشیار دانشکده پزشکی متخصص جراحی زیبائی وپلاستیك خیابان سعدی روبروی پمپ بنزین تلفن ۳۰۲۴۸۹

دکتر عزت‌اله حضرتی

جراح پلاستیك ازامریکا نشانی خیابان نادری مقابل نوبهار کوچه مسعودسعد تلفن ۴۶۸۷۰ پذیرائی ۴ونیم تا ۷ بعدازظهر

دکترهای متخصص در امراض دهان و دندان

دکتر ارام صفریان

خیابان یوسف آبادروبروی ت.ث.ث کوچه سیمی تلفن ۴۴۵۰

دکتر های متخصص درامراض پوست

دکتر محققی دانشیار دانشکده پزشکی

پذیرائی از۴تا۸ بعدازظهر.
نشانی دروازه دولت روبروی پمپ بنزین تلفن ۳۳۰۰۹

دکترهای متخصص‌درمجاری ادرار وتناسلی

دکتر شاپور صدری

خیابان سعدی بالای بیمارستان امیر اعلم روبروی هدایت تلفن ۳۲۳۹۲ پذیرائی ۴ـ۸ بعدازظهر

دکتر دانشگر

امراض مقاربتی جلدی تناسلی و مسستی امراض‌زنانه ونازائی خیابان سپه مقابل بستخانه

دکتر ا ـ پولوسا

متخصص بیماریهای مقاربتی مجاری ادرار و تناسلی پذیرائی صبح وعصر خیابان فردوسی شمالی مقابل‌خیابان کوشك کوچه صادق تلفن ۴۶۵۸۹

دکتر صادقی

درمان قطعی سوزاك حاد و مزمن در مدت خیلی کوتاه پذیرائی عصرها خیابان ری اول‌صدرالاشراف

دکتر معانی

امراض مقاربتی ـ مجاری ادرارامراض زنانه وسستی خیابان فردوسی مقابل بانك‌ملی‌ایران

دفترخانه های درجه یك تهران

دفترخانه ۱۲۴جلال‌زرین خیابان سعدی روبروی ایران تور تلفن۳۲۱۶۵
دفترخانه اسناد رسمی ۱۳۹
رضا عاصم گرگان چهارراه معینیه تلفن ۳۵۸۳۴
دفترازدواج ۲۲ وطلاق ۲۴ شمال شهناز خیابان امین‌الدوله ایستگاه گلچین تلفن ۳۰۲۲۶۹جعفری ابهری

آژانسهای معاملاتی

باررتانی مجد
شاه آباد اول ظهیرالاسلام تلفن ۳۲۵۲۳ بورس معاملات املاك‌واراضی

احتیاجات زندگی

تعمیرات در منازل

تعمیرات‌رادیو ـرادیو گرام‌ـضبط‌صوت و یخچال تحت‌نظر مهندس تحصیل کرده اروپا درمنزل تلفن ۳۰۳۱۲۴

خیاطی

مدیر دوزندگی سلوك پس‌از یکسال تحصیل درالمان و گرفتن دیپلم عالی خیاطی بتهران مراجعت نموده است لاله‌زار سهران تلفن ۳۶ ۳۳

بیوهرین
بزرگترین کشف جهت رویاندن و جلوگیری از ریزش مو ، کچلی‌وموخوره شرکت بیوهرین : شاهرضا مقابل کافه شهرداری پذیرائی مجانی ۸ـ۴ بعد از ظهر .

صاحب امتیاز و مدیر مسئول: عباس مسعودی
جای اداره خیابان خیام چاپخانه اطلاعات

تهران چه میگوید

هنرهای ملی درانجمن فیلارمونیک تهران
حسین تهرانی، ارکستر ضرب را رهبری کرد
«خاطرهٔ پروانه» خاطرهٔ «پروانه» را زنده کرد

برنامه دیشب انجمن فیلارمونیک تهران درتالارفرهنگ تشکیل شده بود ازچندقطعه موسیقی وآوازهای محلی ایرانی بوسیله ارکسترشماره یك اداره هنرهای زیبای کشور و برنامه‌رقصهای محلی وملی ایران. ارکسترشماره یك‌راآقای‌حسین‌دهلوی رهبری میکرد اولین قسمت برنامه این ارکستر اجرای تصنیف(دیده‌ـ ودل) بود که‌شعر آن‌ازبابا طاهرو آهنگش ازآقای دهلوی بود این تصنیف راآقای ابراهیمی‌خواند. ومورد توجه قرارگرفت.

درقسمت دوم‌خانم خاطره پروانه باخواندن تصنیف قدیمی«آب و حیات» ودوآهنگ محلی (رخسار و خورده‌کیجا) خاطره خواننده فقید مادرش (پروانه) رازنده کرد.

وقتی اوتصنیف آب‌حیات‌را با صدای گیرائی میخواند بانوی مسنی که‌در کنارمن نشسته بود اواخرشعر رازمزمه میکردوبخانمی که‌قدری دورتر ازوی نشسته بود میگفت:

مثل‌اینکه خودپروانه است،چقدر شبیه مادرش میخواند!

یك‌ارکستر دورهبر

درقسمت چهارم، برنامه ارکستر شماره یك‌رایك‌ارکستر دیگر که ازچندضرب‌گیرتشکیل شده بود برهبری آقای‌حسین تهرانی‌همراهی میکرد.

غیرازآقای دهلوی گاهی آقای تهرانی نیزبابالاوپائین بردن‌دستش ارکستر خودرا رهبری میکرد.

آخرین قسمت برنامه ارکستر شماره یك‌راکنسرتینوی سنتور تشکیل داده‌بود که‌دراین قسمت قطعاتی ازاپرای لیلی مجنون‌نواخته شد.

رقص‌های محلی

رقص‌های محلی وملی‌ایران‌قسمت دوم برنامه راتشکیل میداد.

این‌رقص که‌بوسیله بانوان ـ مارنیکیان پری ثمرـ آذرنیا ـ کلارا آوانسیانـ سوسن‌سپهران وآقایان نشانیان ـناظمی‌ـداریوش هیربدیان ـنصراله هندی‌ـ ناصر حاج کاظمی اجرا میشدفوق‌العاده مورد توجه حضار واقع گردید.

رقص گردآفرید

زنی بدبکردار گردی سوار همیشه بجنك‌اندرون نامدار

کجانام اوبود گرد آفرید که‌اندر جهان کس‌نظیرش‌ندید

روی این‌شعر فردوسی آقای نژاد احمدزاده‌رقصی ازروی‌حرکات پهلوانی زورخانه‌ها تنظیم کرده بودکه بوسیله خانم هایده احمدـ زاده اجراشد.

یکی از رقص‌های جالب که اجرا شد

ارکستر مرحوم صبا که اکنون آقای دهلوی آنرا رهبری میکنند ـ خواننده خاطرهٔ پروانه

رئیس دفتر کل وزارت راه

آقای منوچهر کاویانی بسمت‌ریاست اداره دفتر کل وزارت راه منصوب گردید.

ورود

حجت‌الاسلام حاج آقامحمد خرم آبادی باتفاق‌حجت‌الاسلام‌آقای شیخ علیمحمد خرم‌آبادی که جهت‌زیارت ارض اقدس بمشهد رفته بودند به تهران مراجعت کردند.

آقای دکتر مسعود میرشهیدی که چندی قبل باروپا رفته بود بتهران مراجعت کرد.

نمرکز فهرست کلیه مؤدیان مالیاتی کشور

دیروز وزیر دارائی طی بخشنامه‌ای بکلیه روسای ادارات دارائی دستور داد که فهرست جامع مودیان حوزه ماموریت خود را با مشخصات کامل تها به وزارت دارائی ارسال دارند و از کلیه اقداماتی‌که در این باره بعمل یاید به وزارت دارائی اطلاع دهند. بطوریکه خبرنگار ما گزارش میدهد لبق تصمیم وزارت دارائی اسامی‌کلیه مودیان مالیاتی سراسر کشور در زارت دارائی متمرکز خواهد شد.

انتشار تمبر حقوق بشر

وزارت پست و تلگراف و تلفن بمناسبت جشن دهمین سال اعلامیه حقوق بشر یك سری تمبر مرکب از دو قطعه ٦ ریالی و ۸ ریالی طبع موده و روز نوزدهم آذرماه مطابق دهم سپتامبر بمعرض انتشار گذارده خواهد شد دوستداران تمبر میتوانند برای خرید تمبرهای مورد احتیاج به باجه‌های پست مراجعه نمایند

مسیل‌های اطراف تهران پرشده
درجلسه شورای همکاری برزن ۱۳

ساعت ۵ بعد از ظهر دیروز جلسه هفتگی شورای همکاری برزن ۱۳ به ریاست تیمسار قریب و با حضور آقایان زرین خامه و فرزین پور رئیس و معاون برزن تشکیل شد پس‌از گزارش اقدامات هفتگی برزن توسط رئیس برزن یکی از اعضاء شورا پیرامون وضع سابق بازار گیتی رخ‌میدان‌فوزیه مطالبی اظهار داشت و اقدام اخیر برزن در باره تبدیل بازار مزبور به بازار سیار را ستود.

در پایان پیرامون وضع مسیل‌های اطراف وحیدیه و حشمتیه گفتگوهائی شد و گفتند که بواسطه ریزش مسیل‌ها و پرشدن آنان که اغلب بوسیله بارکش‌هائی که خاك‌های زاید را بخارج شهر حمل میکنند پر شده است خطر سیل شهر تهران را تهدید میکند

لطفاً یادداشت فرمائید

برنامه بازارروز

فردا

۱ـ خیابان برمك شرق ثبت‌اسناد

۲ـ کوچه آپادانا لاله‌زار مخصوص دستفروشها.

۳ـ کوچه لاله خیابان شاه

٤ـ خیابان هدایت

۵ـ پشت بانك بازرگانی خیابان سعدی.

٦ـ خیابان بوذرجمهری کوچه چاله حصار.

۷ـ خیابان گیتی رخ میدان‌فوزیه

برنامه امروز

ترانجمن ایران وامریکا

ساعت ٦ (برنامه) رقص‌های محلی امریکائی

(مخصوص اعضاء)

ترانجمن ایران وشوروی

ساعت ٦ فیلم هنری

(کارت توزیع شده)

برنامه آینده

ترانجمن ایران وامریکا

فردا ساعت ٦ سخنرانی هفتگی درباره تاریخ سینمای امریکا

ترانجمن ایران وفرانسه

ساعت ٦ روز پنجشنبه سخنرانی هفتگی

(مخصوص اعضاء)

مسابقه اجتماعی
اگر شهردار تهران بودیدچه میکردید؟

خوانندگان عزیز ازمسابقه اجتماعی ماحسن استقبال کرده‌اند،... البته قبل از تبریك گفتن باین شهرداران، بایدبه اجتماع تبریك گفت که مسائل مربوط به زندگی عمومی را با علاقه وافر تلقی میکنند، این نشانه رشد مردم است و حکایت ازآن میکند که روح امید وخوشبینی در مردم شهر ما به اصلاحات وجود دارد.

مابتدریج پاسخهای رسیده را چاپ میکنیم و امیدواریم که مورد استفاده مسئولان امور برزنها وشهرداری تهران واقع‌شود.

پاسخ آقای م.ق. تکش
نرده‌کشی ومبارزه باسك

مسابقه مبتکرانه (تحت عنوان اگر شهردار تهران بودید چه میکردید) طرح فرموده‌اید که واقعا نشانه حسن سلیقه وکمال ذوق وعلاقمندی به‌اصلاح امور اجتماعی‌کارکنان محترم آنمؤسسه مفید و آبرومند می‌باشد وباید حقیقتا وبی مداهنه بآن دستگاه تبریك گفت این‌جانب هم‌که‌یکی ازخوانندگان قدیم ودائمی آن روزنامه شریفه هستم خواستم دراین امر خیر و مسابقه شرکت کنم واینك‌عقایدبنده:

۱) توجه آنی وفوری به‌پیاده‌روها بقسمیکه اگر ممکن باشد کلیه آنها را اسفالت میکردم واگر این امر بعلل فنی و یا مالی برای تمام پیاده‌روهای شهر یا قسمتی ازآن ممکن نبود لااقل سنك‌های‌درشت وخاکهای مرده ونرم را جمع‌آوری‌کرده ودر خیابانهای جدید که‌بعضی قسمت‌ها هنوز آثار تپه وبرآمدگی شدید باقی است بایك تراکتور صاف مینمودم.

۲) در خیابانهائیکه هنوز زمین نساخته باقیمانده دستور میدادم صاحبان اراضی با نرده رنگ‌کرده وچمن‌کاری وگل‌کاری داخل زمین باین منظره های زشت خاتمه دهند ـ بخصوص در خیابانهای مهم وقشنك مانند تخت جمشید ـ پهلوی ـ وغیره این عمل باشدت وحدت عمل شود.

۳) بصاحبان اراضی بین فرودگاه مهرآباد و شهر بخصوص‌دستور میدادم در ظرف مدت ششماه زمین‌های مجاور را با نرده وگل‌کاری وچمن محصور نمایند.

٤) برای زیبائی شهر برنامه تبدیل دیوارهای منازل به نرده را مورد اجرا میگذاشتم وبرای این‌منظور قبل‌از هرچیز بامراجعه‌بشهربانی ودادگستری بخصوص ترتیبی میدادم‌که سرقت ودزدی و خانه بری بکلی از بین برود و تصور نمیکنم‌که این عمل درمقابل آنهمه اقدامات بزرگی‌که دولت‌کرده ویا خواهدکرد مشکل باشد.

۵) درمورد درخت‌کاری همه‌ساله جشنی در سه‌ماهه اول سال تشکیل وبهریك از رؤسای برزن شهرداری‌که در منطقه خود بهتر و بیشتر درخت دارد و باشخاص وصاحبان خانه‌که جلوی خانه خودرا از لحاظ درخت بهتر نگاهداری و سلیقه بخرج داده‌اند جایزه میدادم واسامی آنها را در روزنامه و رادیو و عکس آنها را در تلویزیون وروزنامه منتشر میکردم.

٦) برای پارك‌کردن ماشین در خیابانهای پرجمعیت اعلام میکردم هرکس محل پارك با اصول فنی ومتداول امروز در دنیای متمدن (درچند طبقه) بسازد حق دارد تا مدت فرضا ۵ سال با فلان نرخ از گرفتن حق پارکینگ استفاده کند مردم هم برای استفاده مادی حاضر میشوند زمین‌گران قیمت و برخیابان خودرا با مخارج سنگین باین صورت درآورند ویا از ترس دزدان قطعات اتومبیل نمیدانند چه کنند بوده وهمچنین از تراکم عبور و مرور و تنك‌کردن خیابانها بطور فاحش جلوگیری مینماید.

۷) در خیابانهای پرجمعیت وآنهائیکه ممکن است، برای دوچرخه سواران خط‌کشی مخصوص‌میکردم‌که دریك قسمت معین رفت و آمدکرده وخطر تصادفاتشان بکلی ازبین برود.

۸) با سگهای ولگرد جدا مبارزه میکردم.

پاسخ آقای علی عظیم پور
لوله‌ها وناودانهای معلق

من‌اگر شهردار تهران بودم فورا دستور میدادم که‌تمام برزنها درحوزه عمل خود ازاین ناودانهای خانه هاکه دنباله آنها بین زمین‌و آسمان معلق است ودرموقع بارندگی آب های کثیف‌را نثار سروروی عابرین کوچه ها میکنند، جلوگیری نمایند.

همچنین تکلیف لوله فاضل آب حمام‌خانه‌ها وروشوئی های آپارتمان ۱۰ راکه آبشان به پیاده رو کوچه ها وخیابانها میریزد، معلوم میکردم

پاسخ آقایان: علی نقدیوند ومهدوی آذر
پیاده روها را

مااگر شهردار بودیم پیاده روهارا بیست سانتی متر ازکف‌خیابانها بالاتر می آوردیم وآسفالت میکردیم.

★★ جریان کامل وضع‌حمل والاحضرت‌شهناز ★★

بقیه از صفحه اول

شدند رئیس بیمارستان وسایر کارکنان بیمارستان اطلاع قبلی نداشتند مع‌الوصف طرف مدت کوتاهی‌چهار اطاق‌طبقه‌دوم‌بیمارستان که در نخستین کریدور عمارت‌قرار داشت برای پذیرائی از والاحضرت آماده گردید وبا کوشش ومراقبت آقای دکتر احمد امامی رئیس بیمارستان بانك در اندك مدتی‌کلیه وسائل ولوازم ضروری آماده شدو والاحضرت بستری شدند ومعاینه و مراقبت آقایان دکتر صالح‌ودکتر عباس نفیسی وسایر پزشکانی که باایشان همکاری داشتند آغاز گردید و همانطور که در شماره گذشته بتفصیل ذکر شد تا یك ساعت بعد از ظهر دیروز حال والاحضرت یکنواخت بودو بفاصله معینی درد ایشان شدت میافت و دومرتبه تسکین میگرفت‌ودرخلال این مدت چندین‌بار آقایان دکتر صالح ودکتر نفیسی والاحضرت را معاینه کردند و هر بار اظهارمی‌ـ داشتند که حال ایشان و مقدمات وضع حمل کاملا طبیعی است.

تجویز خون

بدستور آقای دکتر صالح و با مراقبت آقای دکتر امامی اطاق‌عمل بیمارستان از نظر احتمال آماده گردید و چون احتمال میرفت که پس ازوضع حمل والاحضرت احتیاج بتزریق خون‌داشته باشند از خون والاحضرت تجزیه بعمل آمد تا خونی‌که بایشان تزریق مینمایند با خون بدن از لحاظ گروه‌ها تطبیق نماید. در فاصله این مدت نزدیکان والاحضرت و آقای مهندس زاهدی نیز سرگرم فراهم نمودن اطاق‌نوزاد بودندو لباس و وسائل استحمام او را با نظرآقای دکتر صالح آماده میکردند پوشاك والبسه نوزاد و سایر لوازم ضروری او در چهار چمدان باطاق شماره ۲۱ که برای نوزاد اختصاص داده شده بودمنتقل گردید و درمیان اثاثیه اطاق نوزاد کالسکه بسیار زیباو قشنگی که‌بر روی آن تاج‌طلائی نصب شده بود و همچنین حمام مخصوص‌نوزاد که جنس آن‌از پلاستیك آبی رنك بود و تیمسار سپهبد زاهدی از اروپا فرستاده بود بیش از همه جلب نظر میکرد.

برای حفظ نظم

چند دقیقه از دوساعت بعداز ظهر گذشته بود که حاضرین در بیمارستان ودوستان و نزدیکان والاحضرت و آقای مهندس‌زاهدی که‌ناهارراددرباشگاه‌بانك ملی‌صرف کرده‌بودندمجددا برای‌اطلاع‌از حال والاحضرت وارد عمارت بیمارستان شدند وعده‌ای هم از خارج مرتبا باین جمع افزوده میگشتند تا جائی که نزدیك ساعت سه بعد از ظهر در هرگوشه وکنار کریدور ها و راهروهای بیمارستان دسته‌ای گرد هم جمع شده بودند وحقا اداره این جمع و رعایت نظم با اینکه همه آنها مقید بحفظ نظم بودند قدری مشکل بنظرمیرسید ومیان‌حاضرین کسیکه بیش از همه برای نظم و ترتیب پذیرائی از واردین کوشش میکرد آقای دکتر احمد امامی رئیس بیمارستان بانك بود مشکل دیگر این بود که اغلب واردین به خصوص خانمها مایل بودند که‌به اطاق والاحضرت راه یافته واز ایشان دیداری بنمایند ولی دوشیزه ملوك درجزی پرستار مخصوص اطاق والاحضرت بدستور آقای دکتر صالح حتی‌الامکان از این امر جلوگیری میکرد در همین هنگام آقای سرهنك کسائی معاون گارد شاهنشاهی وآقایان سرهنك‌شقاقی وسروان خسرودا دافسران گارد و عده‌ای از افراد گارد به بیمارستان آمدند وبا مامورین بیمارستان در برقراری نظم تشریك مساعی‌کردند واطاق شماره ۲۷ بیمارستان برای پذیرائی از واردین اختصاص داده شد.

هجوم مخبرین

در همین احوال عده‌ای از خبر نگاران داخلی وخارجی وعکاسان فیلمبردار بجمع حاضرین اضافه شدند ومرتبا از آقایان دکترصالح ودکتر نفیسی حال والاحضرت و ساعت وضع حمل ایشان را سئوال میکردند. آقای دکتر صالح که با داشتن مسئولیت مستقیم در وضع حمل والاحضرت خونسردی وشوخ طبعی خودرا ازدست نمیداد بهر یك از مخبرین‌پاسخی‌میگفت ودرجواب یکی از خبرنگاران که برای‌تعیین ساعت احتمالی‌وضع‌حمل والاحضرت خیلی اصرار داشت گفت: بهرحال خبر وضع حمل والاحضرت وپسر یا دختر بودن نوزاد ایشان بروزنامه امشب شما وصلت نمیدهد وبنده‌هم دراین میان بیگناهم. دکتر صالح بدنبال این جمله برای چندمین بار روپوش سفید رنك خودرا پوشید و گوشی مخصوص را بگردن خود آویخت وباتفاق آقایان دکترنفیسی ودکتر امامی باطاق والاحضرت‌رفت. وبه‌پرستارمخصوص‌اطاق‌والاحضرت با صدای بلند بطوریکه همه بشنوند گفت: مراقب باشید هیچکس وارد اطاق نشود در مدتیکه این سه نفر در اطاق والاحضرت بودند همه چشم بدراطاق دوخته ودرانتظار بازگشت آنها دقیقه شماری میکردند. آقای مهندس زاهدی‌با آنکه سعی‌میکرد التهاب وناراحتی خودرا پنهان‌دارد واز واردین پذیرائی‌کند مع‌الوصف بیتابی وناراحتی از قیافه او کاملا هویدا بود ومقابل در اطاق مرتبا قدم میزد وسیگار میکشید وبالاخره از فرط خستگی روی پله کریدور نشست.

کاملا طبیعی است

یکربع ازساعت سه‌بعداز ظهر گذشته‌بود که‌دکتر صالح بجلوو سایر آقایان پزشکان بدنبال اواز اطاق والاحضرت خارج شدند و قبل‌از همه خبرنگاران جرایـد داخلی وخارجی دورآنها حلقه زدند وچشم بدهان آنان دوختند. آقای دکترصالح گفت ضربان قلب و نبض کاملا طبیعی است هیچگونه نگرانی نداریم ولی وضع حمل فعلا زوداست.

آقای دکترنفیسی اضافه کرد والاحضرت دوران ابتدائی وضع‌ـ حمل راکاملا طبیعی طی میکنندو تاطبیعت مساعدباشد ماهم خادم طبیعت هستیم وحاجتی به‌اقدامات دیگر ازقبیل تزریق آمپول وغیره نیست وخلاصه باطبیعت پیش‌میرویم واگر دردهای اولیه زایمان بهمین حال منظم باشد شاید تاسه یا چهار ساعت‌دیگروضع حمل‌صورت بگیرد وبعد روی خودرا بطرف‌آقای مهندس اردشیر زاهدی که‌بدقت بسخنان اوگوش میداد کردو گفت شماقرآن توی جیبتان دارید؟قبل ازآنکه آقای زاهدی دست‌بجیب خود ببرد آقای سروان‌خسروداد قرآن کوچکی ازجیب خوددرآورد وبدکتر نفیسی داد. دکتر قرآن رابوسید وبطرف اطاق والاحضرت براه افتادوگفت این‌را میبرم و زیرسر والاحضرت میگذارم.

علیاحضرت دربیمارستان

تعداد واردین به‌بیمارستان بحدی رسیده‌بود که‌عده‌ای ناچاردرپلکانها وطبقه‌اول عمارت‌اجتماع کرده‌بودند وعلاوه برنزدیکان والاحضرت و خانم زاهدی عده‌ای ازآقایان سناتورها ونمایندگان مجلس‌باتفاق بانوان خود درمیان مجتمعین دیده میشدند.

ساعت چهاروبیست‌دقیقه والاحضرت شاهدخت شمس پهلوی باتفاق‌آقای پهلبد همسر خود وارد بیمارستان شدند وباطاق والاحضرت رفتند مدتی باوالاحضرت وآقایان دکتر صالح ودکتر نفیسی بمذاکره پرداختند.

درست ساعت۵بعداز ظهر بود که‌علیا حضرت ملکه پهلوی در حالیکه پالتوی پوست قهوه‌ای‌رنگی بتن داشتند وقیافه ایشان گرفته بود وارد سرسرای بیمارستان شدند. آقای مهندس اردشیر زاهدی وزوسای دربارودکتر امامی رئیس بیمارستان بانك وپزشکان مخصوص والاحضرت وعده‌ای‌دیگر درطبقه اول عمارت‌باستقبال علیا حضرت رفتندوآقای مهندس‌زاهدی دست علیاحضرت رابوسید وعلیا حضرت پس‌ازاظهار مرحمت‌بایشان وآقایان پزشکان باطاق‌والاحضرت رفتند وکنار تخت ایشان‌نشستند وپس‌از مختصر گفتگوئی با والاحضرت ازآقایان دکترصالح ودکتر نفیسی سئوالاتی نمودند و علت تاخیروضع‌حمل راجویاشدند که‌آقایان دکترصالح ودکترنفیسی توضیحاتی دادندعلیاحضرت‌دستور دادند که حتی‌الامکان اطاق والاحضرت خلوت باشد وازازدحام دراطاق‌زائو جلوگیری شودو خانمهائیکه قصد عیادت والاحضرت رادارند دراطاق مجاور اجتماع کنند وسپس بهریك ازاطاقهائیکه‌برای پذیرائی ازوالاحضرت اختصاص داده شده‌بودسرکشی کردندوبرای نظم وترتیب آنها دستوراتی‌دادند ومجددا باطاقیکه والاحضرت در آن بستری‌بودند بازگشتندوصورت والاحضرت رابوسیدند. در همین موقع والاحضرت شمس باطاقیکه برای نوزاد اختصاص داده شده‌بود رفتند وتمام‌اثاثیه ولباس نوزادو لوازم اطاق‌رابدقت ملاحظه‌کردند.

هنگامیکه علیاحضرت ملکه پهلوی دراطاق‌والاحضرت بودند تابلوئی بدراطاق والاحضرت نصب‌گردید که‌این عبارت بخط درشت روی‌آن نوشته شده‌بود.(طبق تجویز پزشکان عیادت ازوالاحضرت‌مطلقا ممنوع است دکتر جهانشاه‌صالح دکترعباس‌نفیسی. دکتراحمد امامی)

علیاحضرت بیش‌از یکساعت در بیمارستان بسربردند ودراین‌مدت دوسه‌بار ازاطاق والاحضرت‌خارج شدند ووضع سایر اطاقهاراسیدگی کردند وباخانمهائیکه بدیدن والاحضرت آمده بودندملاقات کردند ودرساعت ٦بعداز ظهر یکبار دیگر باحضور علیاحضرت آقایان دکتر صالح و دکترنفیسی ازوالاحضرت معاینه کاملی بعمل آوردند و اظهار داشتند که‌ساعت وضع حمل نزدیك نیست. مقارن ساعت ٦ بعداز ظهر والاحضرت اشرف پهلوی به‌بیمارستان وارد شدند و باطاق والاحضرت شهناز رفتند.

گزارش بشاهنشاه

مقارن ساعت ٦ونیم بعداز ظهر علیاحضرت ملکه پهلوی باتفاق والاحضرت شاهدخت شمس پهلوی و آقای پهلبد همسر ایشان عمارت بیمارستان بانك را ترك نمودند.

ولحظه بعد والاحضرت اشرف نیز باحاضرین خداحافظی کردند واز بیمارستان بانك خارج شدند. در این موقع شدت ازدحام واردین بحدی رسیده بود که ناچار برای پذیرائی از آنها از عمارت باشگاه بانك استفاده شد واز کسانیکه در کریدورها و راهروهای طبقه اول ودوم عمارت اجتماع کرده بودند تقاضا شد که بعمارت باشگاه بانك ملی بروند دربین واردین این سئوال مطرح بود که جریان امر وحالت والاحضرت به پیشگاه اعلیحضرت گزارش شده‌است یا خیر.؟ بطوریکه تحقیق شد آقای حاجب دولو رئیس دفتر والاحضرت شهناز از ظهر دیروز با دربار شاهنشاهی در تماس بودند و تا ساعت ۷ بعدازظهر دیروز چندین بار بدربار رفتند و گفته میشد که ازطرف‌دربار بستری‌شدن‌والاحضرت در بیمارستان و حالت وضع‌حمل ایشان باعلیحضرت همایونی‌تگرافی گزارش شده‌است. ضمنا گفته شد که ساعت چهار بعداز ظهر دیروز والاحضرت شاهدخت‌شمس پهلوی تلگرافی بحضور اعلیحضرت همایونی مخابره کرده‌اند که طی آن اشاره نموده‌اند (تصور میکنیم تا هنگام وصول این تلگراف والاحضرت شهناز مادر شده‌باشند)

اعلامیه دربار آماده شد

عصر دیروز آقای حاجب دولو که مرتبا از بیمارستان بانك با دربار شاهنشاهی در تماس بودند اظهار داشت که متن اعلامیه دربار شاهنشاهی مبنی بروضع حمل والاحضرت شاهدخت شهناز آماده شده که بلافاصله پس‌از تولدنوزاد انتشار یابد دراین اعلامیه ذکر گردیده که برای نامگذاری‌نوزاد والاحضرت از پیشگاه همایونی استدعا شده‌است که شخصا نامی برای فرزند والاحضرت انتخاب فرمایند. ضمنا دیروز لیستی از چندین‌اسم دختر و پسر تهیه‌شده بود که در بیمارستان باستحضار علیاحضرت ملکه ووالاحضرتها رسید ولی بطور کلی انتخاب اسم نوزاد دراختیار اعلیحضرت همایونی خواهد بود.

ساعت استراحت

دیشب پس‌از آنکه‌علیاحضرت‌ملکه و والاحضرت ها عمارت بیمارستان راترك نمودند بار دیگرآقایان‌دکتر صالح ودکتر نفیسی از والاحضرت معاینه دیگری بعمل آوردند وسپس مجلس مشاوره باتفاق آقای دکتر امامی تشکیل دادند وچنین تجویز نمودند که‌چون‌درد والاحضرت‌شدت وضعف‌دارد.وبطور مقطع می‌باشد و ادامه این وضع ممکن است تولید ضعف در والاحضرت بنمایددرنتیجه نتوانند درد [illegible] زایمان را تحمل کنند [illegible] ممکنی

بقیه در صفحه نوزدهم

درانتظار اولین فرزند

این عکس سه ساعت پس‌ازنیمه شب گذشته از آقای اردشیرزاهدی دربیمارستان بانك ملی برداشته شده است

آقای اردشیر زاهدی باتفاق خواهر خود خانم هما اتحادیه برای والاحضرت شیر قهوه میبرند

«ایران کوچك» درشمال تهران

چهل مؤسسه دولتی درنمایشگاه پیشرفتهای چهل ساله شرکت خواهند کرد

امروز آقای مهندس مشکوتی مدیر عامل نمایشگاه دائمی وبین‌المللی ایران بخبرنگار ما گفت که چهل مؤسسه دولتی (اعم از وزارت خانه ها وبنگاهها وادارات مستقل) در نمایشگاه شرکت خواهند کرد و عملیات چهل‌ساله سلطنت سلسله پهلوی را بمعرض نمایش خواهند گذارد .

آقای مهندس مشکوتی بعد اضافه کرد که موسسات دولتی بتدریج نمایندگان خودرابسمت عامل‌نمایشگاه معرفی می‌نماید وهمچنین آقای مهندس مقصودی رئیس اداره نمایشگاههای وزارت کشاورزی برای نمایشگاه‌چهل ساله در قسمت کشاورزی پیشنهادی داده که قراراست در جلسه‌مهندسین مشاور نمایشگاه‌مطرح شده ومورد بحث قرار گیرد .

دراین پیشنهاد گفته شده است که درمحوطه‌نمایشگاه بااشل‌کوچکتری (مثلا یك‌میلیونیم) یك ایران کوچك ساخته شود وبستی وبلندی ایران کاملا در آن‌نمایان گرددودرهرقسمت باتوجه بوضع کشاورزی ومحصولات آن منطقه نوعی محصول کشت گردد مثلا در شمال این ایران کوچك‌یعنی در مازندران وگیلان مزارع برنج و باغات مرکبات بوجود آمده ودر جنوب نخلستان ودر سایر مناطق آن‌نیز محصولات مربوط بآن‌کشت گردد و البته امکان دارد که این پروژه را به گل گلخانه‌ها انجام داد .

آقای مهندس مشکوتی در پایان اضافه کرد که ممکن است درنقاط مختلف ایران کوچك (اگر طرح‌مورد قبول مهندسین واقع شود) مراکز صنعتی وسایر تاسیسات بصورت کوچکتری نمایش داده شود .

نامه اطاق بازرگانی بندرپهلوی به سازمان برنامه

آیا آب سد سفیدرود به‌بندرپهلوی میرسد؟ـ مالکین بندرپهلوی وفومنات تقاضا دارندکه سازمان برنامه فقط مطالعات حفر چاه عمیق را انجام دهد

اطاق بازرگانی بندر پهلوی‌معتقد است که برای جلوگیری از خشکسالی و کم آبی که هر سال زراعت فومنات و اطراف‌بندرپهلوی را بمخاطره میاندازد باید دراین نواحی چاه های عمیق حفر شود و براساس این فکر اطاق بازرگانی بسازمان برنامه نامه ای نوشته و تقاضای کمك نموده است که در امر حفر چاه به مالکین کمك‌شود. اما سازمان برنامه طی دو نامه که باطاق بازرگانی نوشته توضیح‌داده که حفر چاه بعهده مالکین‌است و همچنین تذکر داده که بعد از بسته شدن سد سفیدرود آب بیشتری بزارعین و مالکین خواهد رسید .خبرنگار ما اطلاع میدهد که معترض است زیرا آب‌سفید رود اطاق نسبت بهر دونظر سازمان به فومنات و بندر پهلوی نمیرسد وهمچنین اطاق‌معتقد است که‌مخارج را مالکین بعهده میگیرند و فقط سازمان برنامه مطالعات مربوط به حفر چاه را انجام بدهد تانگرانی مالکین و زارعین در ایام تابستان‌و فصل کم آبی مرتفع گردد .

آلمان در مصر کارخانه اتومبیل سازی دائر میکند.

قاهره‌ـ وزیر صنایع جمهوری متحده عرب گفته است که یك شرکت آلمان‌غربی درجمهوری متحده عرب یك کارخانه اتومبیل سازی خواهد ساخت که درسال سه‌هزار وپانصد کامیون وچهار هزار موتور بیرون خواهد داد. قرارداد ساختمان کارخانه به مبلغ یازده میلیون ودویست هزار دلار بسته شده‌است.

محدودیت خرید سهام فروشگاه ارتش ملغی گردید

چون‌عده زیادی از اهالی تهران تقاضا داشتند که محدودیت مربوط به خرید سهام فروشگاه ارتش مرتفع گردد تابتوانند از سهام مزبور تهیه وخریداری نمایند از اینرو برطبق تصمیم اخیر مجمع عمومی شرکت تعاونی مصرف ارتش پس علاوه بر افسران و درجه‌داران ،کلیه اشخاصی که علاقمند به تهیه سهم باشند میتوانند ازسهام فروشگاه خریداری نمایند در گذشته حداکثر سهمی که‌تعداد شرکاء میتوانستند داشته‌باشند ۲۰سهم بود ولی اکنون این‌محدودیت بکلی رفع شده وخرید تایکصد سهم مجاز شناخته شده‌است.

تمام تفاله چغندر قندکارخانه میاندوآب که دور ریخته میشدبدامداران فروخته میشود

اداره ترویج کشاورزی اطلاع میدهدکه باراهنمائی مروج میاندوآب استفاده از تفاله چغندر قند کارخانه قند میاندوآب درآن شهرستان رایج شده وتمام تفاله‌های کارخانه قند که‌هرساله بدور ریخته میشده بدامداران فروخته شده‌است زارعین ضمن استقبال شدید از این طریقه راه سیلو کردن آنرا برای ذخیره مصرف درزمستان وجلوگیری ازتلفات دامها ،براثر گرسنگی آموخته‌اند.

اعطای‌اعتبار بزارعین‌بدون‌وثیقه‌موردتوجه بانك‌کشاورزی‌قرارگرفته است

بقرار اطلاع بانك کشاورزی درنظر دارد که درامر دادن اعتبار بکشاورزان بدون وثیقه تجدید نظر کند.

علت اتخاذ این تصمیم آنست که بانك کشاورزی اخیرا ملاحظه نموده‌است که مقررات بانك اجازه نمی‌دهد که‌بزارعین بدون وثیقه ویاآندسته اززارعین که‌وثیقه کافی ندارند پولی کافی‌داده شود وپیشرفت کار کشاورزی نیز بدون دادن اعتبار باین عده میسر نیست.

گفته میشود درگزارشی که درباره کارهای بانك به نخست‌وزیر داده‌شده این‌امر نیز ذکر گردیده‌است.

بقیه اخبار اقتصادی امروز را درصفحه ۱۱ بخوانید

برای اطلاع آقایان مدیران داروخانه‌ها وعمده فروشیهای تهران وشهرستانها

چون نرخ دارو هایی محصول لابراتوار دارو سازی همبورك آلمان تنزل نموده است لذا از کلیه مدیران داروخانه ها و عمده فروشی های تهران و شهرستانها درخواست می نماید که داروهای موجود خودرا تا آخر دیماه سال جاری باین بنگاه ارسال دارند تا برچسب جدید الصاق و مابه‌التفاوت آن مسترد گردد . بدیهی است در صورت تاخیر مسئولیت آن متوجه این بنگاه نخواهد بود .

بنگاه داروئی اردیبهشت ـ خیابان ناصر خسرو تلفن ۵۰۲۵۱

برای اطلاع آقایان مدیران داروخانه‌ها وعمده فروشیهای تهران وشهرستانها

چون نرخ دارو های محصول کارخانه ویتارین امریکا تنزل نموده‌است لذا از کلیه مدیران داروخانه ها و عمده فروش های تهران و شهرستانها تقاضا میشود که دارو های موجود خود را برای تعویض برچسب واسترداد مابه‌التفاوت تا آخر دیماه سال جاری باین شرکت ارسال فرمایند بدیهی است در صورت تاخیر مسئولیت آن متوجه این شرکت نخواهد بود .

شرکت تجاری پرویز ـ سرای همایون

برای اطلاع آقایان مدیران داروخانه‌ها وعمده فروشیهای تهران وشهرستانها

چون نرخ داروهای لابراتوار وولفینك آلمان تنزل نموده است لذا از کلیه مدیران داروخانه ها و عمده فروشیهای تهران و شهرستانها تقاضا میشودکه‌داروهای‌موجودخودرا تاآخردیماه‌سال جاری‌برای تعویض بر چسب واستردادمابه‌التفاوت باین شرکت‌ارسال‌فرمایند بدیهی است در صورت‌تاخیر مسئولیت‌آن متوجه این شرکت نخواهد بود .

شرکت جمیل ـ سرای همایون

آ ـ ۳۱۷۲۲

قیمت های بین‌المللی کالاها تثبیت می‌شود

کمیته اقتصادی مجمع عمومی سازمان ملل ازهفته آینده بحث تثبیت قیمتهارا شروع میکند ـ تثبیت‌قیمت چنائی هند

سازمان ملل متحد ـ رویتر ـ قرار است کمیته اقتصادی مجمع عمومی سازمان ملل متحد هفته آینده بحث خودرا درباره تثبیت قیمتهای بین‌المللی اجناس ضروری آغاز کند . نماینده استرالیا قطعنامه ای دراین زمینه ارائه داده است .

صادرات فلفل سنگاپور

سنگاپور ـ رویتر ـ صادرات فلفل سیاه از سنگاپور در ماه اکتبر گذشته معادل ۱۰۵۰٫۴۷ تن بود، ازاین مقدار ۱۶٫۵۰ تن بانگلستان، ۳۱۳٫۸۰ باروپا و ۲۲۷٫۵۰ تن به آمریکا صادر شده‌است ـصادرات فلفل سیاه در همان ماه ۷۵۱٫۹۸ تن بوده که‌از آن مقدار ۱۶۸٫۵۰ تن بانگلستان ، ۴۰۴٫۵۰ تن به اروپا و ۲۳ تن بامریکا فرستاده‌شد.

درماه اکتبر از سنگاپور نه‌فلفل سیاه نه فلفل سفید بروسیه شوروی و هندوستان صادر نشد .

گرمی بازار شکر کوبا

نیویورك ـ آسوشیتدپرس ـفعالیت شورشیان در کوبا موجب گرمی بازار شکر کوبا شده‌است . قیمت شکر کوبا درحال حاضر ۳٫۵۰ سنت‌هررطل میباشدو فروشندگان از خود چندان تمایل نشان نمیدهند زیرا وضع آینده شکر کوبا روشن نیست .

تثبیت قیمت چنائی

کلکته ـ رویتر ـ کمیته فرعی کمیته مرکزی چنائی هندوستان توصیه کرده‌است که برای کلف کاران پاداشی قائل شوند تا آنها بتواندطریق کشت نوینی‌رابکاربرده وازتنزل‌بیشترقیمت‌چنائی جلوگیری کنند . یك هیئت نه نفری ازطرف کمیته فرعی انتخاب شده تا با مقامات بازرگانی هندوستان تماس گرفته وبرای تثبیت قیمت چنائی چاره‌ای پیدا نماید .

هشت میلیون تن ماهی

توکیو ـ آسوشیتد پرس ـدیروز چین کمو نیست اعلام کرد که در سال جاری بیش از هشت میلیون تن ماهی در آبهای چین صید خواهد شد . بیانیه چین کمونیست حاکی‌است که درآبهای شیرین انواع ماهی پرورش یافته و علل ازدیاد صید ماهی تااندازه‌ای باین امر مربوط بوده است .

رقابت بازارهای مشترك‌المنافع

لندن ـ (رویتر) ـ روز گذشته هارولد مك میلان نخست‌وزیر بریتانیا مدت ۵۰ دقیقه با دونفر از وزرای کابینه خود درباره بحران صنعت پنبه انگلستان مذاکره‌نمود عده‌ای از صاحبان صنعت مزبور نیز در جلسه مذاکره شرکت داشتند و درباره طرق رفع بحران و جلوگیری از رقابت برخی از بازار های کشورهای مشترك‌المنافع تبادل نظر بعمل آمد .

اطلاعات اقتصادی

تاسیس مرکز مطالعات نفت درتهران

مؤسسه نفت فرانسه برای تاسیس مرکز مطالعات نفتی بایران کمك میکند ـ متخصصین عالی رتبه نفت درتهران تربیت خواهند شد

اخیر بنا بدعوت آقای عبداله‌انتظام رئیس هیئت مدیره شرکت ملی نفت ایران یك هیئت چهار نفری مرکب از آقایان روزیر ،کوسمان ، سیگل، و مولیر به تهران وارد شده‌و جهت تاسیس یك‌انستیتو برای مطالعات نفت در تهران مشغول مذاکره با مقامات صلاحیتدار شرکت ملی نفت گردید . ضمنا مذاکراتی با اولیاء دانشگاه تهران بعمل آمده تاانستیتوی مزبور جزء کادر دانشگاه تهران محسوب شود در نظر است که این موسسه در طی سالهای بعد بمرور بصورت مرکزی برای تحقیقات‌علمی و فنی در خاور میانه در آید . غرض شرکت ملی‌نفت ایران از تاسیس موسسه مزبور نیل بمقاصد زیر است :

۱ـ جوانان ایرانی را برای قبول مسئولیتهای بالاتر و انجام کارهائی که محتاج تخصص بیشتر است‌آماده نماید و تا جائیکه ممکن باشداستخدام کارشناسان خارجی را برای‌صنعت نفت محدود سازد .

۲ـ برنامه تحصیلات فوق لیسانس در رشته های مرتبط به صنایع نفت را که‌اکنون در خارج صورت میگیرد در ایران عملی سازد .

۳ـتحقیقات وسیع علمی را که در زمینه نفت بایدصورت گیردحتی‌الامکان در اینده بوسیله فارغ‌التحصیلان مرکز مزبور تعقیب نماید و مسائلی را که در صنعت نفت پیش می آید از اینراه حل کند .

۴ـموجبات پیشرفت مطالعات نفتی را بطور کلی فراهم آورد .

تاسیس چنین مرکزی از مدتهاپیش مورد نظر مقامات شرکت ملی نفت بوده و کار شناسان ایرانی شرکت ملی نفت در این باره پروژه هائی تهیه کردند . براثر این مطالعات ، ضرورت همکاری با موسسه نفت فرانسه بمنظور تربیت کادریکه امر تحقیق نفت را بر عهده بگیرد بیش‌از پیش آشکار گردید .

موسسه نفت‌فرانسه‌یکی‌ازبزرگترین موسسات کار آموزی و تحقیق در رشته نفت بشمار می‌آید ، موسسه مزبور در سال ۱۹۴۴ بعد از جنك اخیر بحمایت دولت فرانسه تاسیس گردید و ظرف مدت کوتاه عمر خود خدمات شایانی در راه تجدید ورونق صنعت‌نفت‌فرانسه‌انجام‌داده‌و مخصوصا در تربیت افراد فنی لایق شهرتی در محافل نفتی کسب نموده است.

ازخصوصیات موسسه نفت فرانسه فراهم‌نمودن حداکثروسائل‌تعلیمات عملی برای‌دانشجویان است.کوشش بیشتر مصروف این‌شده که‌دانشجویان بتوانند آنچه در دوره لیسانس فرا گرفته‌اندبکاربندند وفرضیه‌های‌علمی راازراه تجربه بمرحله‌تحقیق نزدیك سازند و افکار خودرا منظم‌نموده و نظریات صحیح علمی اتخاذکنند . نظربسوابق مزبور وتشابه موجود بین‌وضع صنعت‌نفت حاضرایران و صنعت نفت‌فرانسه در۱۳سال اخیر شرکت ملی‌نفت رامیدوار ساخته است تابتواند باهمکاری‌موسسه‌نفت فرانسه ودانشگاه تهران‌مسئله‌کمبود کارشناسان ورزیده‌را حل‌کندوروش صحیح‌کاوشها ومطالعات علمی‌رادر دستگاه خود مستقر وبهترین طرق کارآموزی رابرای‌دانشجویان ایرانی دررشته‌های مرتبط بصنایع نفت متداول سازد.

بارندگی وترقی قیمت‌خواربار

بسته بودن راهها واشکال حمل ونقل موجب ترقی قیمت گندم شده است

بازار خوار بار در هفته گذشته بهتر بودمعمولا دراوایل‌ماه بمناسبت پرداخت حقوق‌خرید خوار بارزیادتر انجام میگیرد .

حبوبات ـ بازار حبوبات اصولادر سال جاری بعلت کمی جنس وزیاد شدن خرید از اروپا بازار گرم و محکمی دارد و قیمت‌اکثر ارقام‌آن ترقی نموده است . مظنه بعضی‌از رقمهای صادراتی آن شرح زیر است . عدس صادراتی کیلوئی۲۲ تا ۲۸ ریال (بتفاوت برای‌استاندار های ٤ و۵و٦ میلیمتری) لوبیا ریز صادراتی کیلوئی ۱٤٫۵ ریال‌درشت آن ۱٦٫۵ ریال نخود صادراتی ۱۳ ریال باقلا بروجردی ۷ ریال مازندرانی ۵ریال نخودبیشتربکشور های عربی صادر میشود .

تخم مرغ و مرغ ـ بازار تخم مرغ و مرغ هردو محکم است وعلت اساسی آن نزول برف‌و باران و اشکال حمل و نقل است قیمت هر دو جنس بالا رفته و مظنه تخم مرغ اردبیلی هزاری ۲٦۵۰ ریال‌رشتی ۲٤۵۰ ریال است واصفهانی و همدانی زمینه ندارد ،مرغ اردبیلی ۸۵ ریال‌نیمچه آن ۵۰ ریال مرغ رشتی ۷۵ ریال نیمچه آن ۵۰ریال (که نسبت بهفته قبل از ۲ تا ۵ ریال ترقی قیمت دارند) بوقلمون جفتی ۳۰۰ تا ۸۰۰ غاز دانه ای ۱۲۰ ریال .

گندم ـ بازار گندم خوب است وعلت خوبی اشکال حمل و نقل‌در شهرستانها و کم شدن زمینه‌جنس در تهران میباشد مظنه گندم‌سفید امروز در تهران خرواری ۱۵۰۰ تا ۱۸۰۰ ریال و جو خرواری ۱۰۵۰ ریال بود .

برنج و روغن ـ بازار برنج‌وروغن مثل هفته گذشته است و مظنه ارقام مختلف‌آن‌تغییری نداشت اما مصرف برنج کمی بیشتر بود . روغن بازار سست و ساکتی‌دارد.

شرکت‌پخش گوشت‌اصفهان

دوشرکت جدید دراصفهان وتبریز تشکیل شد ـ یك شرکت دراصفهان سرمایهٔ خودرا افزایش داد

در هفته گذشته دو شرکت‌جدید در شهرستانها تاسیس شد و یك شرکت سرمایه خود را افزایش داد .

معاملات بازرگانی اعم ازواردات وصادرات و نمایندگی حمل و نقل فعالیت خواهد کرد سرمایه این شرکت مبلغ یك میلیون وپانصد هزار ریال نقد بمدت ده سال‌است و مدیریت شرکت بعهده آقایان گورکین آندریاس بادلیان و راچیك آرزوخانی هاپراتیان و غلامرضالیب‌کیارش میباشد.

در اصفهان شرکتی بنام شرکت تعاونی معرف بخش گوشت برای خرید و فروش گوسفند و گاو و فروش گوشت وپوست وروده وانجام هر عملی که برای پیشرفت وتامین گوشت شهر لازم است تشکیل‌شد سرمایه این شرکت مبلغ یك‌میلیون وسیصد هزار ریال بمدت‌نامحدود میباشد ومدیریت شرکت با آقایان عباسعلی برجیان و حاج سیف‌اله فتاحی وحاج حسنعلی اسفندیاری است همچنین در اصفهان شرکت سهامی زیسندگی و بافندگی پروس اصفهان بسرمایه خودمبلغ ششصد هزار ریال افزوده است.

توسعه صنعت ذوب آهن در هند

سیصد مهندس هندی درانگلستان تحت تعلیم قرارمیگیرند

لندن ـ رویتر ـ هیجده مهندس هندی بعد از دیدن دوره تعلیماتی یکساله درکارخانجات ذوب فولاد انگلستان بصوب دهلی عزیمت کردند . قرار است رویهمرفته۳۰۰ مهندس‌هندی‌درکارخانجات‌انگلستان تحت تعلیم قرار بگیرند .

این مهندسین پس از مراجعت به هندوستان درکارخانجات ذوب‌فلز واقع درناحیه دورگاپور، مغرب بنگال ، مشغول کار میشوند . کارخانجات ذوب فلز دورگاپورکه در محوطه‌ای بوسعت ۱۱کیلومتر مربع واقع‌شده سالیانه یك میلیون تن تیر فولاد و۳٦۰،۰۰۰ تن تیر آهن تولیدخواهدکرد .

یك‌شرکت‌هندی که‌دولت‌هندوستان نیز درآن سهم‌دارد برای احداث کارخانجات فوق قراردادی با یك کنسرسیوم انگلیسی که متشکل از سیزده شرکت انگلیسی است امضاء کرده‌است .

درضیافتی‌که دیشب بمناسبت عزیمت مهندسین هندی در لندن برپا شده بود مهندسین هندی‌اظهار داشتندکه طی یکسال توقف خود در انگلیس معلومات واطلاعات گرانبهائی کسب کرده‌اند .

گروه چهارم مهندسین‌هندی‌هفته قبل وارد انگلستان شدند و قرار است اعضاء آن مثل اعضاء دسته های سابق یکسال در انگلستان تحت تعلیم قرار بگیرند .

تقاضای تشکیل بانك ایران وخاورمیانه

امروز اطلاع حاصل شدکه از طرف آقای منهدس نمازی تقاضائی برای تاسیس یك‌بانك بنام بانك ایران وخاور میانه‌بهیئت نظارت بر بانکها واصل شده‌است.

۵۱ درصد سرمایه این بانك مانند سایربانکهای مشترك متعلق بایرانیان خواهد بود وبقیه آن رابانك انگلیسی در خاور میانه خواهدپرداخت.

هنوز تقاضای مزبور درجلسه عمومی هیئت نظارت بربانکها مطرح نشده‌ولی تحت مطالعه است. پس ازموافقت هیئت نظارت باتشکیل بانك مزبور وپرداخت سهام انگلیسی آن‌ببانك ملی فروش سهام ایرانی آن آغاز خواهدشد.

شماره‌های جدید تلفن دفتر وکالت ومنزل منوهر قائم مقامی

وکیل پایه یك دادگستری

دفتر ۳۰۵٤٦۸

منزل ۸۲۰۲۱۰

نشانی: اول خیابان فردوسی پشت شهرداری

پذیرائی ۵ تا ۹ بعد ازظهر

آ ـ ۲۰۸٤۳ ۱ـ۳

آگهی بانك پارس

باجه بانك پارس در فروشگاه فردوسی همه روزه‌علاوه برگشایش حسابجاری وپذیرفتن سپرده‌های موقت وتبدیل اسکناس خارجی بریال بمنظور رفاه حال مراجعین محترم عصرها نیز ازساعت ۱٦½ الی ۲۰ مفتوح وبابت حسابهائی که درهمانجا گشایش یافته‌است وجه‌پرداخت مینماید .

سپرده‌های موقت باجه مزبور درتمام شعب این بانك نیز قابل پرداخت است .

بانك پارس

آ ـ ۳۱٤۱٦ ۱ـ٤

وضعیت بانك سپه

در شش ماهه اول سال جاری

امروز خلاصه وضعیت بانك سپه درشش ماهه اول سال جاری انتشار یافت.

موجودی‌صندوق بانك‌در پایان‌نیمه اول سال جاری ۷۹۷٫۵۸۸٫۷۲۲ریال بوده که۲۲۹٫۵۲۹ ریال آنرا نقود بیگانه تشکیل میداده‌است.

طلب‌ریالی بانك سپه از سایر بانکها ۱٫۰۰٤٫۱۷۰٫۳۰۳ ریال وطلب‌های‌ارزی بانك۶۱٫٦۸۸٫٦۰۵ ریال بوده است .

مقدار سفته‌هاو براتهای کوتاه مدت بانك۱٫۲٦۰٫۰۷۳٫۹٤۰ ریال ووامهای‌بانك باوثیقه غیر منقول ۲۰۵٫۲۷۳٫۱۲۷ ریال و سایر طلب‌های‌بانك ٦۰۸٫٤۱۲٫۱٦۱ریال بوده است .

جمع کل دارائی بانك ٤٫٦۵۷٫۲۱٤٫۰۵۲ ریال بوده‌است.

ستون بدهی

ستون بدهی بانك حاکی است‌که سرمایه پرداخت شده بانك ٤۰۰ ملیون ریال واندوخته آن برای ازدیاد سرمایه ۱۷٫۹۲٦٫٦۷۵ریال واندوخته احتیاطی‌بانك٦٫۸۹۷٫۳٦۲ ریال بوده است .

میزان سپرده ثابت مردم نزد بانك ۱۰٤٫۷٦۰٫۵٤۱ ریال میزان وجوه ریالی اشخاص درحساب جاری‌بانك ۱٫۳۰٦٫۹۳۹٫۲٦۸ ریال وسپرده آنها بارز ۱۹٫۲۳۹٫۱۱۸ ریال بوده است.

چند نمایندگی بانك تبدیل بشعبه میشود

امروز آقای مجیدیان قائم‌مقام‌مدیر کل بانك ملی ایران بخبرنگار ما گفت که‌ازسال آینده چندنمایندگی وباجه بانك تبدیل بشعبه خواهد شد.

از جمله باجه راه‌آهن وسرچشمه را باید نام برد که باتوجه‌بامکانات بودجه‌ئی بانك درسال آینده تبدیل بشعبه خواهد گردید.

درضمن درسال جاری‌نمایندگی‌های دماوند،ورامین ،شهرری‌تبدیل بشعبه خواهد شد.

انتخابات هیئت‌مدیره شرکت تعاونی تهیه مسکن وزارت کشاورزی

امروز وزیر کشاورزی دستور داد که‌روز ۲۰ آذرماه جلسه‌ای درسالن بررسیهای وزارت کشاورزی‌تشکیل وهیئت موسسین و هیئت مدیره شرکت تعاونی تهیه مسکن و وزارت کشاورزی انتخاب شوند.

کارمندان شهرستانها نیز غیر مستقیم در انتخاب اعضاء مدیره شرکت خواهند کرد و رای خود را بوسیله سایر کارمندان مقیم مرکز خواهند داد.

خریدوارسال گندم

وزارت گمرکات اطلاع میدهداز آغاز سال تا دهم آبانماه مقدار ۸۸۱۱۵ تن‌گندم و٦۵٦تن جو در نقاط مختلف‌کشور خریداری‌گردید وفقط درماه آبانماه سال جاری‌مبلغ ۹۲٫۵۰۰٫۰۰۰ ریال حواله برای خرید غله بشهرستانها ارسال شده است.

تولید ودرآمد دخانیات

فروش فرآوردهای دخانیات‌ایران درماه گذشته ۲٦۳٫٤۳۲٫۹۰۲ریال و میزان تولید موسسه مزبور در همین مدت ۹٤۹٫٦۷۵٫۱۳٦ عدد انواع سیگارت و ۳۵۷٦۰ عدد انواع سیگارت برك و۲۳۱٫۳۷٦ کیلو توتون چپق و۱۹۹٫۷٤۵ کیلوتنباکو بوده است .

رونق فرش در بازار آمریکا

آیا سود بازرگانی کالاهای وارداتی افزایش خواهد یافت؟ جریان رضایت بخش در بازار

امروز بازار تهران جریان‌رضایت بخشی داشت .وضع نرخ‌بهره کمی بهتر از هفته قبل بود .

وبرای امضاء درجه یك ۱٦ تا ۱۸ در صد وبرای درجه دوتا ۱۹درصد برای درجه ۳تا ۲٤در صد بهره گرفته میشد .

امروز در بازار خبر تغییر سود بازرگانی شیوع داشت اما محافل صلاحیتدار تغییر سود بازرگانی‌را تائید نمیکردند پیش بینی میشود در صورت تغییر فقط چند قلم‌کالا شامل‌این تغییرات شود بازارپشم کمی بهتر بودو مظنه هم بهمان تناسب ترقی داشت قیمت پشم شسته مشهد کیلوئی ۱۰۰ تا ۱۱۵ ریال ناشور آن٦۰ریال کرمانشاهی ٦۳ریال اهوازی کیلوئی ٤۹ ریال کردستانی ٤۳ ریال مازندرانی۳۸ تا ٤۱ ریال بود بازار نیل درهفته گذشته ساکت و سست بود وخرید خیلی کم انجام میگرفت نیل خروس نشان فرانسه و نیل‌انگلیسی مدتی است که در بازار موجود نیست بهمین دلیل وضع نیل‌آلمانی که همیشه زمینه زیاد داشت و کمتر از قیمت واقعی خود بفروش میرفت در این‌هفته بهتر شد.قیمت نیل آلمانی امروز جعبه ای ۱۱٦۰۰ ریال ونیل سویسی ۱۲۸۰۰ ریال بود بازار فروش خوب است وخرید برای خارجه هنوز ادامه‌دارد بازار امریکا کماکان سست و راکد است اما بازار اروپا هنوز رونق ماههای اخیر خود را حفظ کرده.

مناقصه‌ها ومزایده‌های دولتی

راه آهن دولتی ایران خرید ۵۰۰ متر مربع شیشه ٤ میلیمتری‌خارجی تا ۳۷٫۹٫۱٦ .

راه آهن دولتی ایران خرید بیست قلم دستگاه های سوزنهای برقی و پلاك‌برقی‌بالوازم مربوطه‌تا۳۷٫۱۰٫۳۰

اداره روزنامه رسمی فروش‌روزنامه باطله را تا ۳۷٫۹٫۲۰

بانك عمران هنوز ازاعتبار ۱۵۰ ملیون ریالی استفاده نکرده‌است

امروز اطلاع حاصل شدکه هنوز بانك عمران از اعتبار ۱۵۰ ملیون ریالی خود دربانك ملی استفاده نکرده‌است.

این اعتبار دراختیار بانك عمران گذاشته شده تا برای ساختن خانه درنیاوران‌ازآن استفاده شود.

لوله‌کشی اطراف تهران

مذاکرات بین سازمان آب ـ شهرداری تهران ووزارت‌کشور

برای روش شدن مسئله‌لوله‌کشی شهرهای حومهٔ تهران مذاکرات تازه‌ای بین سازمان آب تهران و سازمان برنامه شروع شده‌است .

سازمان برنامه هنوز موجودی اعتبار شهرسازی خودرا بعد از کسر تعهدات شهرهای دیگررسما تعیین نکرده است ولی همانطورکه چندی قبل نیز اطلاع دادیم‌بررسی های اولیه در سازمان برنامه نشان داده‌که اعتباری‌که برای‌لوله‌کشی شهرها اختصاص یافته در حدود همان‌تعهداتی‌است‌که تاکنون‌ضمن امضای قرارداد با شهرداری‌شهرها بعهده سازمان برنامه میباشد بنا براین پرداخت قسمی از هزینه‌لوله کشی این شهرهاکه رقم بزرگی است از نظر مقامات سازمان‌برنامه چندان عملی بنظر نمی‌رسد .

بطوریکه اطلاع‌حاصل‌شده‌بررسی هائی در اداره امور شهرداری ها شروع‌شده تابین کارهای‌شهرداری های حومه با شهرداری تهران هم‌آهنگی ایجاد شود ودر صورت امکان کارهای‌شهرسازی‌شهرداریها زیر نظر شهرداری تهران‌باشد.

سازمان آب تهران ازطرف دیگر مشغول مذاکره با وزارت کشور وشهرداری‌است تاموضوع‌لوله‌کشی حومه تهران و تامین هزینه آنرا روشن نماید .

یابان خیام ـ شمال پارك شهر

تلفن ۲۸۱۸۳ـ۵۱٤۸۰

آ ـ ۲۱٤٤٦ ۱ـ۳

این دختر میگوید :

هر کس بامن ازدواج میکند قبل‌از عروسی میمیرد

یك شوهراین دختردرگردنه‌اسدآباد مردودیگری هنگام شکاردرچاهی افتاد وجان‌سپرد

بعداز ظهر دیروزمتصدی یکی‌از داروخانه‌های خیابان نواب دختر۲۴ ساله‌ای بنام طاهره عظیمی فرزند حسن رابه بخش مسمومین منتقل و بستری کرد .

وی به‌پزشك بخش اظهار داشت این دختر ازمن قرص خواب‌آور خواست وچون نسخه‌ای همراه نداشت از فروش قرص باو خودداری کردم ولی همچنانکه با او مشغول صحبت در باره علت مصرف قرص بودم آثار مسمومیت بتدریج در چهره‌اش آشکار شد و پس‌از چند سئوال بمن گفت چون ازادامه زندگی خسته شده است ده عدد قرص خواب‌آور خورده ولی‌تاکنون در وی اثری نبخشیده . لذا آمده است با خرید ده قرص دیگر و خوردن آن انتحار کند .

مرك قبل‌از عروسی

طاهره پس‌از معالجات مقدماتی درباره علت خودکشی خود گفت : من تاکنون دوبار ازدواج کرده‌ام ولی از بخت‌بد هردو شوهر من قبل‌از عروسی در دو حادثه کشته شده‌اند وی توضیح داد که : سه سال قبل دریکی‌از بخشهای‌همدان بارانندهٔ جوانی بنام علی ازدواج کردم ولی قبل‌از اینکه عروسی‌کنم علی در گردنه اسدآباد در اثر واژگون شدن کامیون درگذشت دوسال پس‌از این حادثه بعقد مرد دیگری‌بنام محمودکه کلاه دوزاست درآمدم او هم سه هفته قبل برای دیدار برادرش به برازجان رفت وقرار شد پس‌از مراجعت بتهران عروسی کنیم اما دو روز قبل بمن خبر دادندکه لباس عزا بپوش زیرا محمود هنگام شکار شبانه به چاهی سقوط کرده ومرده است . چون به‌محمود علاقه زیادی داشتم وبعلاوه فکر میکنم که همسر آینده من‌نیز قبل‌ازازدواج بامن‌در حادثه‌جانگداز دیگری جان خواهد داد تصمیم گرفتم دیگر از مرك جوانان جلوگیری کنم زیرا هر کس با من بکشم . ازدواج میکند قبل‌از عروسی میمیرد ومن این‌بار تصمیم گرفتم خودم را در نتیجه مراقبت پزشکان حال طاهره بهبودی یافته است .

آنچه که در زیر چادرها بود!

عصر دیروز پاسبان شماره ۴۰۴ کلانتری ۱۵ پاس میدان اعدام بدو نفر زن که در زیر چادرهای خود بسته بزرگی را مخفی کرده وبسختی‌قدم برمیداشتندظنین‌شده آنهارا بکلانتری جلب کرد، در بازرسی بدنی از زیر چادر سیاه ایندوزن دوتخته قالیچه گرانبها بافت کاشان کشف شد. این‌دو زن دربازجوئی خود رامهین فرزند علی وصدیقه فرزند ولی‌الله معرفی کرده اظهارداشتندما بعنوان‌خرید قالی وارد قالی فروشی علی‌اصغر اصفهانی‌واقع درخیابان‌خیام‌شدیم وهنگامیکه‌اوبامشتریانش‌مشغول چانه زدن بود هر کدام یك‌قالیچه گرانبها را برداشته واز مغازه خارج شدیم، ابتدا بدون اینکه جلب توجه کنیم مسافت زیادی را پیمودیم ولی تاکسی‌ها چون ما دو نفر بودیم واز کنار ماخالی میگذشتند وسوارمان نمیکردند واین موضوع سبب شد که هردو نفر خسته شویم وازپنهان کردن قالیچه‌ها درزیر چادرهایمان غفلت کنیم تااینکه گوشه‌قالیچه‌ها از زیر چادر ما خارج شد وتوجه پاسبان را جلب کرد

پرونده امر توسط آقای ستوان خسرو شاهی افسر نگهبان تنظیم وبامتهمین باگاهی تسلیم شدوقالیچه‌هابدستورآقای‌سرهنك رسالی رئیس کلانتری بآقای اصفهانی تسلیم گردید.

قهرمان دوچرخه سواری‌نبوده

اداره تربیت بدنی خراسان در باره خبری‌که در شماره ۲۴ آذرماه گذشته چاپ شده بود توضیح‌داده است متهمی بنام مهام‌پور که خودرا قهرمان دوچرخه‌سواری‌مشهدمعرفی کرده از قهرمانان آن شهرستان نمیباشد .

***

همانطورکه درخبر مربوطه‌توضیح داده شده بود متهم بجرم سرقت دوچرخه‌ای دستگیر شده و در کلانتری برای منحرف ساختن تحقیقات مامورین خودرا قهرمانی معرفی‌کرده بود که از تهران به مشهد آمده است ولی مامورین کلانتری با تحقیقات بیشتر متوجه شدندکه وی از سارقین پیشینه داریست‌که تاکنون چندبار مرتکب سرقت شده وبرای فرار ازمجازات خودرا قهرمان دوچرخه سواری معرفی‌کرده است .

«عوض» تخم مرغها را عوض نمیکرد!

ودرنتیجه کارمشتری وفروشنده پس ازنزاع بدادسرا کشید

عصر دیروز نزاع وزدوخوردی بین دونفر باسامی محمد مریدی و عوض قدیری ساکنین خیابان شهرستانی حدود بخش ۱۴ روی داد که در نتیجه با رسیدن‌پاسبان بخش هر دونفر به‌کلانتری جلب شدند . علت زد وخورد این دونفر بقراری‌که خبرنگار ما تحقیق‌نموده ازاین قرار بوده است :

دیروز محمدمریدی بقصدخریدن تخم مرغ بمغازه عوض قدیری‌تخم مرغ فروش خیابان شهرستانی رفت وپس از پرداخت پول تعدادی تخم مرغ تحویل‌گرفته روانه‌منزل شد ولی پس از شکستن تخم‌مرغ مشاهده‌کرد چند عدد از آنهاخراب است ازاین‌رو با عصبانیت بسراغ «عوض» تخم مرغ فروش‌آمده‌مطالبه عوض تخم‌مرغ‌ها راکرد ولی تخم مرغ فروش اظهار داشت‌که وی بی تقصیر است زیرا از داخل‌تخم مرغ اطلاعی ندارد ! محمد باین استدلال قانع‌نشده باعصبانیت‌مطالبه غرامت‌کرد و سرانجام کارآنها به نزاع کشید. عوض قدیری وقتی‌دید مشتری دست‌بردار نیست با لگد زیرپیاله‌ای‌که تخم مرغهای‌شکسته شده درآن قرار داشت زد وکاسه بلوری بزمین افتاد و شکست و با شکستن کاسه دامنهٔ نزاع و زد وخوردوسعت گرفت‌بالاخره‌بارسیدن پاسبان هردونفربکلانتری‌جلب‌شدند تحقیقات مقدماتی بوسیلهٔ آقای ستوان یکم ایزدپناه ازاین مشتری وفروشنده در کلانتری‌انجام‌وپرونده امر همراه‌هردونفربدادسرا فرستاده شد .

حوادث کوتاه

قربانی جاده علیشاه عوض

عصردیروزبموجب‌اعلام‌ژاندارمری علیشاه‌عوض آقایان دکتر سلطانی پزشك قانونی و بیگدلی بازپرس دادسرا، برای معاینه و صدور جواز دفن مرد شصت ساله‌ای بنام علی فرزند اسداله‌که براثر تصادف با یك اتومبیل پابدا در جاده علیشاه عوض درگذشته بود به‌محل رفته وپس‌از معاینه جنازه جواز دفن‌صادر کردند . راننده که در ساعات‌اول تصادف متواری شده بود بوسیله مامورین ژاندارمری دستگیر و بدادسرای تهران اعزام‌گردید .

دو تصادف در جاده کرج

دیروز اتوبوس شماره ۱۸۰۹۹ بااتومبیل باری شماره ۱۵۷۰۰ درکیلو متر۱۵ جاده قدیم کرج تصادف کرد ودرنتیجه اتومبیل باری واژگون گردید وچند نفر ازکارگرانی که سوار کامیون بودند وهمچنین مسافرین اتوبوس بشدت‌مجروح شدند مجروحین به‌بیمارستان شماره ۲ بیمه‌های اجتماعی منتقل وبستری گردیدند .

همچنین درکیلو متر۸ همین جاده اتومبیل باری شماره ۱۵۵۳ برانندگی سیدحسین نام‌که ازتهران بطرف کرج میرفت بااتوبوس شماره ۲۰۰۲۳ برانندگی حسین هاشمی متعلق بشرکت نخکار که پنجاه نفر کارگر درآن سوار بودند برخورد کرد ودرنتیجه عده‌ای ازسرنشینان اتوبوس بسختی مجروح شدندکه بلافاصله به‌بیمارستان باهری منتقل گردیدند. رانندگان متخلف ازطرف مامورین ژاندارمری تحت تعقیب قرار گرفتند .

****** بقیه خبرهای اقتصادی ازصفحه دهم ******

مدیر کل بانك ملی ایران میگوید :

بازار مشترك اروپا برای ایران خطری ندارد

کشورهای بازار مشترك بکالاهای صادراتی ایران احتیاج دارند واگر هم تصمیماتی درمورد کالاهای خام گرفته شود شامل همه کشورهای صادرکننده خواهد بود ـ

ازطرف دولت مطالعاتی‌دردبیرخانه شورایعالی اقتصادرباره‌بازارمشترك اروپا وتاثیرات آن‌بربازرگانی‌خارجی ایران درجریان‌است .

امروز آقای کاشانی مدیرکل بانك ملی وعضو شورایعالی اقتصاد در مورد ـاثراتی که تشکیل‌بازار مشترك ممکن است به بازرگانی خارجی ایران‌داشته باشد بخبرنگار ما اظهار داشت، دولت‌های اروپائی باین‌جهت بازار مشترك را تشکیل داده‌اند تا محدودیت‌های گمرکی را بین خود برطرف کنند و با ایجاد تسهیلات گمرکی بیشتر مبادلات بازرگانی خود را توسعه دهند و برای ایران وسایر کشور هائی که صادرکننده مواد اولیه مانند پنبه و سنگهای معدنی و کالا های دیگری نظیر خشکبار و غیره هستند تشکیل این بازار خطری ندارد زیرا این کشور ها به محصولات تولیدی کشورهائی نظیر ایران احتیاج دارند . از جمله در مورد پنبه که‌یك کالای صادراتی مهم است اگر این کشور ها در تعیین قیمت و شرایط تحویل و غیره تصمیمات مشترکی بگیرند شامل تمام کشورهائی خواهد بود که صادر کننده پنبه میباشند . بطورکلی تشکیل این بازار یك رشته‌نتایج‌عمومی‌خواهدداشت که‌شامل تمام کشورهای‌صادرکننده‌خواهدبود معذلك مقررات این بازار و نتایجی که ممکن است در صادرات ایران داشته باشد باید بررسی شود ودر صورت لزوم تصمیماتی اتخاذ گردد .

وامهای کوچك صنعتی

وزارت صنایع و معادن ببانك‌ملی ایران توصیه نمود از محل اعتبار و ۲۱۵ هزار ریال وام به یازده موسسه صنعتی وام داده شود .

با مصرف وام‌های مزبور چند کارگاه تاسیس شده و چندین کارگاه با خرید و نصب وسایل جدید مجهز خواهند شد .

سطح مبارزه باآفات پنبه

میزان مبارزه با آفات‌پنبه‌کرگان ومازندران تاآخر شهریور سال‌جاری به ۱۳۴۱۶ هکتار بالغ شده است .

محصول قابل توجه یك بذر نمونه در خراسان

وزارت کشاورزی‌بزارعین‌خراسان توصیه نموده است که از گندم (۴۸۲۰) کشت نموده‌اند مطلقا آورندزیرا در سال‌گذشته‌محصولات مزارعی که در خراسان گندم (۴۸۲۰) کشت نموده‌اند مطلقا آسیبی ندیده است .

در ضمن میزان مصرف گندم مزبور بعنوان بذر در خراسان در سال گذشته به هفت تن بالغ شده است .

ازهفته آینده ماهی سفید در تهران عرضه خواهد شد

امروز یکی‌از مقامات شرکت شیلات اظهار داشت که ماهی های شیلات از هفته آینده بتهران‌حمل شده و بمعرض فروش گذاشته خواهد شد .

شیلات سعی میکند در سال جاری با استفاده از وسایلی که در اختیار دارد مقادیر بیشتری ماهی برای تامین خوراك اهالی تهران‌در زمستان بتهران حمل نماید و با اینکه میزان صید ماهی سفید در چند سال اخیر اصو لاکم بوده است باوصف این یکی‌از اقدامات شیلات فروش ماهی سفید باندازه کافی در تهران خواهد بود .

کلاس ترویج مناطق کردنشین

خبرنگار ما اطلاع میدهد در سنندج‌یك کیلاس ترویج کشاورزی باشرکت پنجاه نفراز زارعین‌مناطق کردنشین تشکیل شده تا پس‌از یکسال بنقاط مختلفه رضائیه و کردستان و اهواز اعزام شوند و زارعین را با اصول جدید کشاورزی آشنا کنند .

سومین قسط بهره وام سازمان برنامه پرداخت‌شد

سازمان برنامه بهره سه ماهه سوم ۷۰ میلیون‌دلاروام‌دریافتی از بانك بین‌المللی توسعه وترمیم راپرداخت نمود مبلغ این بهره‌چهار میلیون و ۷۰۴ هزار و۷۵۰ ریال میباشدپرداخت اقساطی اصلی وام‌ازسال آینده‌شروع خواهد شد.

رالدمان گوره‌های جدید سه‌برابر شده‌است

استفاده ازگوره‌های نیمه فلزی بمنظور تعلیم کوره چیان تهیه کنند زغال درتمیشان آغاز شده ورالدمان این‌کوره‌ها ۳۵٫۸ درصد بوده درحالیکه رالدمان کوره‌های معمولی بین ۱۰ تا ۱۲ درصد است

باطلاع بازرگانان محترم میرساند

نمایندگی کشتیرانی سعودی عربیان‌لاین

Saudiarabianlin

درکلیه بنادر ایران به شرکت سهامی باردار محول شده است خواهشمند است برای کسب اطلاعات بیشتر به اداره مرکزی در خرمشهر یا شعبه تهران خیابان سعدی سرای صدقی‌نژاد تلفن ۳۹۵۷۴ مراجعه فرمائید.

آ ـ ۳۱۷۵۴

پسر بچه‌ای ازدست زن پدرش بتهران فرار کرد

دیروز پسر بچه‌ای که در روی سکوی نظامی جوادیه نشسته وگریه میکرد توجه یکی از مامورین سکو راجلب کرد وپس ازاینکه معلوم شدوی اهل تهران نمیباشد و دراین شهر کسی‌را ندارد جهت‌تعیین‌تکلیف بکلانتری ۵ هدایت شد .

این پسربچه که‌خودرا شعاع‌الدین موسوی معرفی میکرد ناهار رامهمان ستوان گویا افسر نگهبان کلانتری بود . خبرنگار ماکه درباره این‌پسر بچه تحقیقاتی نموده گزارش میدهد:

مرك مادر

شعاع‌الدین در حالی که اشك‌در چشمانش حلقه زده بود میگفت من اهل مراغه هستم . مادرم پنج‌ماه پیش مرد وپدرم که ژاندارم است زنی بنام فاطمه را بازدواج خود درآورد. فاطمه زن پدرمن از همان روز های اول نظر خوشی بمن نداشت وهر روز دعوا میکرد وکتکم میزد تااین که پریروز ساعت فاطمه گم شدو بدون مقدمه مرامتهم به دزیدن‌ساعت خود کرد وچون من انکار کردم بشدت مرد کتك زد .

در فکر فرار

دراین موقع شعاع‌الدین که‌بگریه افتاده بود اضافه کرد : من‌در کلاس پنجم مشغول تحصیل بودم ولی رفتار زن‌پدرم نمیگذاشت که‌با خیال‌راحت بدرسم برسم ازاینرو تصمیم بفرار گرفتم وخودرابایستگاه قطاررسانده ازرئیس قطار درخواست کردم که مرا به‌تهران برساند . رئیس قطار ابتدا راضی نمیشد ولی وقتی بگریه افتادم مرا سوار کرد وصبح امروز به‌تهران آمدم وچون ۱۱سال پیش سید عباس موسوی برادرم به‌تهران آمده ومن شنیده بودم که او در سکوی نظامی کار میکند پس‌ازپیاده شدن از قطار از مردی آدرس‌سکوی نظامی راگرفتم ولی وقتی به آنجا رسیدم وسراغ برادرم را گرفتم‌به من خبر دادند که محل خدمتش عوض شده است. ناچار در گوشه‌ای نشسته مشغول گریه شدم تااینکه مرا بکلانتری آوردند .

ترتیب مراجعت

عصر دیروز این پسر بچه همراه ماموری بداد سرا فرستاده شد تادر آنجا مقامات قضائی ترتیبی برای مراجعت شعاع‌الدین بمراغه وتحویل وی به‌پدرش بدهند .

شعاع الدین موسوی

پسری که‌از منزل فرارکرده واینك بسر نوشت خود فکر می کند

برق عباس را گرفت

دیروز جنازه پسر بچه ۸ ساله‌ای بنام عباس نظر آبادی فرزند محمد که در حوالی امامزاده قاسم دربند براثر برق گرفتگی درگذشته بود بوسیله آقای دکتر سلطانی دراداره پزشکی قانونی مورد معاینه قرار گرفت وجواز دفن صادر شد .

دادستان ازاین معما پرده برداشت

دیروز پرونده شیره کتخانه داری از طریق کلانتری تجریش بداد سرای تهران رسید وجهت رسیدگی بشعبه ۸ بازپرسی ارجاع شد . آقای پایدار بازپرس این شعبه مشغول تحقیق ازمتهم که محمد اسمعیل نام داشت گردید ولی ضمن تحقیق معلوم شد شخصی که‌خود رابنام محمد اسمعیل معرفی میکند مهدی عشقی نام‌دارد ومتهم اصلی نمی باشد .

درهمین موقع آقای پرتو دادستان تهران بموجب اطلاعاتی که‌بوی رسیده بودبازپرس مربوطه اطلاع دادباسبانی که‌مامور تحویل محمد اسمعیل بداد سرا بودمتهم اصلی‌را فرارداده ومهدی عشقی‌را بجای او معرفی کرده است . آقای پایدار پس‌از تحقیقات لازم سرانجام قرار بازداشت پاسبان ومحمد اسمعیل ومهدی عشقی راصادر کردومحمد اسمعیل نیزکه بداد سرا جلب شده‌بود باتفاق دونفر دیگر روانه‌زندان شدند .

میخواستند باراك بروند ولی سر از بیمارستان درآوردند!

بعداز ظهردیروز مردی بنام‌مرتضی فرزند نصراله در میدان شوش به اتفاق دخترش کبری سوار تاکسی شماره ۴۰۰۴ برانندگی اکبرفرزند باقر شد تابایستگاه راه آهن رفته وبااولین ترن به‌اراك برود مرتضی قبل از اینکه سوار تاکسی شود ساعت ورود شان را تلگرافی باراك مخابره کرده بود تا خویشانش در ایستگاه ازاو ودختر ۲۱ ساله‌اش استقبال کنند راننده تاکسی در خیابان شوش همچنانکه بسرعت‌می رفت باراننده اتوبوس دیگری که سابقه آشنائی داشت بنای گفتگو را گذاشت غافل از اینکه اتوبوس شماره ۱۰۱ خط شوش برانندگی محمد خسنخانی باشصت مسافر از طرف مقابل می‌آید هنگامی راننده تاکسی متوجه وضع خود شد که در اثر تصادف تاکسی با اتوبوس هر دو اتومبیل خرد شده بودند . دراین حادثه علاوه‌بر۲ مسافروراننده‌تاکسی چند نفراز مسافرین اتوبوس نیز مجروح شدند . مجروحین بوسیله مامورین کلانتری ۱۵ به بیمارستان رازی منتقل وبستری گردیدند .

پرونده امر توسط آقای ستوان خسرو شاهی‌افسر نگهبان کلانتری ۱۵ تنظیم وبداد سرا ارسال شد.

آغاز ساختمان عظیم‌ترین بنای تهران

۲۶۰ میلیون ریال‌خرج ۱۶ طبقه‌این ساختمان‌خواهدشد

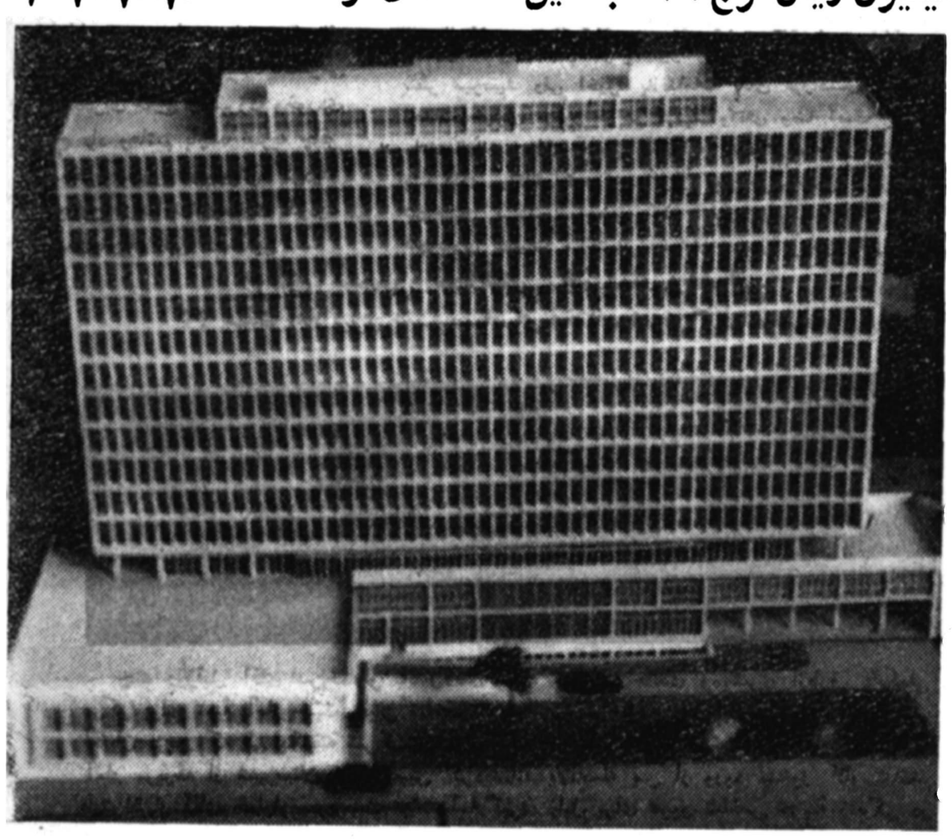

ماکت آسمانخراش شرکت ملی‌نفت درخیابان تخت‌جمشید

همانطورکه دیروزباطلاع خوانندگان محترم رسید ساختمان عظیم‌ترین بنای تهران در این هفته شروع شد .

این ساختمان عظیم بوسیله شرکت ملی نفت ایران در خیابان تخت جمشید در محل سابق باشگاه‌شرکت نفت بنا میشود .

امروزیك‌مقام‌شرکت‌ملی‌نفت گفت: آسمانخراش شرکت نفت شامل شانزده طبقه میباشد که یك طبقه آن زیر زمین خواهد بود .

جمع‌زمین‌زیر بنا ۲۳ هزار متر مربع میباشد که مساحت طبقه اول آن ۲۲۰۰متر وطبقات فوقانی هریك ۲۰۰ متر خواهد بود .

نقشه معماری این ساختمان بوسیله آقایان‌مهندس‌فرمانفرمائیان ومهندس یحیی اتحادیه تهیه شده است و شرکت فرانسوی زیکوف در پاریس نقشه آنرا تنظیم مینماید .

ضمنا نظارت بر کار این ساختمان بوسیله شرکت هلندی میگون بعمل خواهد آمد .

مقاطعه کار ساختمان شرکت ایرانی نوکار استوطبق‌قرارداد کلیه‌مصالحی که در داخله قابل تهیه است از قبیل سنك وآجر ،ماسه را شخصا تامین میکند نمای ساختمان عظیم شرکت نفت از سنك سفید ساخت ایران خواهد بود وکلیه قسمتهای‌ساختمان از بتن ساخته خواهد شد .

ساختمان شرکت نفت که بیش از ۱۰۰۰ اطاق خواهد داشت مطابق احتیاجات ادارات شرکت نفت بوسیله دیوارهای فلزی مخصوص از داخل تقسیم خواهد شد .

ارتفاع این ساختمان ۵۵ متر و بودجه‌ایکه برای آن در نظر گرفته شده ۲۶۰ میلیون ریال میباشد .

مهندسین معمار چهاردرصد هزینه ساختمانرا بعنوان دستمزد دریافت خواهند داشت .

ضمنا مقداری از وسائل از قبیل وسائل تهویه وشوفاژ از کشورهای خارجی از طریق مناقصه خریداری خواهد شد .

پس از اتمام این ساختمان کلیه ادارات شرکت ملی نفت بمحل جدید منتقل خواهد شد .

امروز آقای هویدا معاون رئیس هیئت مدیره شرکت‌نفت‌گفت :رویهم رفته شرکت ملی نفت ایران سعی کرده است تاحدودامکان از مهندسین ومتخصصین داخلی استفاده شود و همچنین وسائل‌لازم را از داخل‌کشور تهیه نماید تا باین ترتیب پول کمتری برای این بنا بخارج ارسال شود. آقای هویدا افزود در تمام مدت انجام ساختمان که در حدود دوسال طول خواهد کشید مهندسین شرکت نفت برجریان ساختمان‌نظارت خواهند داشت .

لایحه اسکان عشایر

که درجلسه اخیر مجلس شورایملی تصویب وبدولت ابلاغ شد

ماده ۶۵۰قانون آئین‌دادرسی مدنی باین‌شرح اصلاح میشود:

ماده ۶۵۰ـ نسبت بامریکه بدواری ارجاع میشود اگر یکی‌از داورهای اختصاصی درمدت داوری استعفا ویا ازدادن رای امتناع‌نماید ویا دو دفعه درجلسه داوری حضورپیدانکند داور طرف باتفاق داور مشترك رای خواهندداد چنانچه بین داورطرف و داورمشترك درصدور رای اختلاف حاصل شود دادگاه برای‌طرفی‌که داور اختصاصی او بطوریکه ذکرشد امتناع کرده ویا استعفا داده ویا درجلسه داوری حضورپیدانکرده داور دیگری بقیدقرعه انتخاب خواهدنمود وبقیه‌مدت داوری ازتاریخ قبولی داورجدید محسوب میشود درصورتیکه داورها درمدت قرارداد داوری یامدتی‌که قانون معین‌کرده است رای ندهند طرفین میتوانند مدت جدیدی برای داوری داوران مزبور تعیین‌نمایند یا داوران دیگری انتخاب‌کنند درهرحال داوری‌که سه‌مرتبه بعداز قبولی از دادن رای امتناع نماید یااستعفاء دهد مراجع قضائی برای مدت سه‌سال نباید اورا بداوری انتخاب نمایند .

تبصره ـ داورها باید از اشخاصی انتخاب شوندکه مقیم حوزه دادگاه استانی که دعوی درآنجا مطرح است باشند

طرح سازمان خدمات کشوری تصویب شد

درجلسه دیروز شورای‌معاونین ثابت وزارتخانه‌ها طرح مربوط به تشکیل سازمان خدمات کشوری که‌در جلسه قبل‌شورا مورد مذاکره قرار گرفته بودبتصویب شورا رسید وبرای تصویب نهائی قرار شد به‌هیئت‌دولت فرستاده شود.

بموجب این‌طرح کلیه امور استخدامی درسازمان خدمات کشوری متمرکز گردیده ومقررات کلی‌استخدام توسط این سازمان وضع میگردد.

بهره برداری از املاك بصورت صلح منافع نیز مشمول مالیات اجاره‌داری است

طبق دستور وزیر دارائی درمورد بهره‌برداری از املاك مزروعی اعم از املاك شخصی وموقوفه که بصورت‌صلح منافع سندتنظیم میشود چون درحقیقت صلح نتیجه اجاره‌رامیدهد مستاجر یامتولی بایستی مالیات متعلق به‌اجاره‌داری را بپردازد.

قریه گرمسار تقسیم میشود

وزیرکشاورزی گفت‌بزودی پنجده ازدهکده‌های خالصه‌گرمسار بین روستائیان تقسیم خواهدشد.

ضمنا مقدمات کارتقسیم‌املاك هندیجان درخوزستان نیز فراهم‌شده است وهم‌اکنون ماموران وزارت کشاورزی سرگرم تهیه اسنادمربوطه میباشند.

از شهرستانها اطلاع میدهند

خبرنگاران ما

افتتاح اولین دوره کلاس ترویج کشاورزی استان

ازسنندج خبرنگارما مینویسد اولین دورهٔ کلاس ترویج کشاورزی استان کردستان باحضور آقای نورافشان استاندار وآقایان مهندس اطفعلیان رئیس کشاورزی استان‌و مستر جانسون‌مستشار کل‌ترویج کشاورزی درسالن دبیرستان امیرکبیر سنندج افتتاح گردید

جمعیت شیروخورشید از کمك بز از له‌زدگان دریغ ندارد

۲۵۰۰ خانه چوبی برای محل ادارات ومدارس ومسکن کارمندان احداث میگردد

عملیات بانك کشاورزی در نهاوند تعطیل گردید وشعبهٔ بانك رهنی تاسیس خواهدشد

دوروز قبل آقای پیامی بازرس جمعیت مرکزی شیروخورشیدجهت رسیدگی بعملیات خانه‌سازی‌جهت زلزله زدگان نهاوند باین‌منطقه وارد شد درجلسه‌ای که‌باحضور آقای فرماندار وعده‌ای از روسای دوایر دولتی ومعتمدین محل تشکیل گردید آقای‌پیامی ابتدا پیام آقای دکتر خطیبی مدیر عامل شیروخورشید را مبنی برفعالیت و همکاری جهت کمك به‌آسیب دیدگان باستحضار رسانید وافزود جمعیت مرکزی شیروخورشید از انجام کمکهای ممکنه دریغ‌ندارد آنگاه طی مذاکراتی قرار شد ۲۵۰۰ خانه‌چوبی برای محل ادارات ومدارس ومسکن کارمندان وهمچنین چند خانه فلزی جهت زندان ساخته میشود . ضمنا به‌پیروی از رویه اکیپ‌ساختمانی عملیات بانك کشاورزی درنهاوند تاموقع مقتضی برای ساختمان تعطیل گردید وقرار شدبرای پرداخت وام به‌اهالی شعبه بانك رهنی دراین منطقه تاسیس شود تا نسبت بساختن‌خانه‌های چوبی اقدام نمایند پس‌از پایان مذاکرات وبازدید صورتمجلس دراین باره تهیه شد وآقای پیامی چند نسخه ازاین صورتمجلس رادریافت داشت تابرای مطالعه وتامین اعتباربه‌هیئت دولت تسلیم نماید .

خبرنگاره‌اضافه میکند بااجرای تصمیماتی که گرفته شده‌ممکن است از کارمندان رفع نگرانی‌شودولی دروضع اکثریت مردم باوجودمقررات و تشریفات اداری بهبودی حاصل نخواهدشد وچنانچه‌زلزله شدیدتری حادث گرددجان اهالی درمعرض خطر می‌باشد .

رسیدگی بوضع جذامیها

درنظر است مرکز معینی برای مجلومین تهیه شود

آقای‌دکتر اسمعیل خرسند باتفاق آقای‌حسین برهمن و چند نفر از همراهان که مامور مبارزه با جذام در استان اول میباشند چندی قبل به رشت وارد شده و طی مدت بیست روز رسیدگی‌بوضع جذامیها در رحمت‌آباد ،عمارلو ، خرگام ،فاراب و دیلمان و بازدید از ۲۱ دهکده جذامیهای این مناطق را تحت معالجه قرار دادند آقایان مزبور بهر یك از جذامیها مقداری دارو های لازم برایگان دادندبقرار اطلاع در نظر است پس از تعیین عده بیماران جذامی یك مرکز برای جذامیهای اینمنطقه تعیین شود تاضمن‌اینکه مبتلایان بامور کشاورزی خود میپردازند تحت معالجه دقیق قرار گیرد .

کشیك پزشکان و داروخانه‌ها در شهرستانها ۱۳ آذر ماه

اراك ـ آقای دکتر شکراله الهی، داروخانه پاستور
اهواز ـ آقای دکتر میثاقی، داروخانه دکتر الماسی
بروجرد ـ آقای دکتر زرین‌دست، داروخانه مرکزی

از حمیدی — خبرنگاراشنویه

هنوز نمیدانند ...؟

ازشهرودیار خود چشم میپوشند ودرسرمای زمستان الاغیه ومایملك خودرا در کوله‌باری گذاشته براه میافتند وبهرچه پیش آید خوش آمد میگویند میروند ، بدیار، که‌در آن دیاری براحتی فکر وآسودگی خیال زندگی نمیتواند گردپشت میکنند تاشاید درديارى ديگر آنچه راکه‌درموطن ومسکن خودبرای آنان آرزوئی جلوه میکرد بدست بیاورند .چرانروند و چرا ازشهرودیار خود کوچ‌نکنند ؟

باتکاه کدام درآمد در اشنویه بمانندوبدلخوشی کدام آسایش دراین منطقه بزندگی ادامه دهند؟

درسرتاسر بازار اشنویه پانصد مغازه وجود دارد ولی براثر بن‌بست بودن این بخش روزانه بیش ازده هزار ریال معامله در بازار صورت نمیگیرد .

از تمام اهالی اشنویه فقط بیست‌خانواده رامیتوان شناخت که‌زندگی بخورونمیری داشته باشند .وسیله حمل ونقل دراین‌منطقه فقط یکدستگاه اتومبیل استکه ارتباط اهالی راباسایرشهرستانهای مجاور برقرار میکند هنوز مردم این بخش بزرك نمیدانند برق،خیابان ، گرمابه مدرن ،لوله‌کشی آب ، گشتارگاه ، غسالخانه،شعبه بانك ،دادگستری‌وپزشك وداروو‌بهداری وقابله وتفریحگاه یعنی چه ؟ هنوز نمیدانند که‌بیماری سل را میتوان معالجه کرد . نمیدانند که آنفلوانزا وسیاه‌سرفه وفلج کودکان علاج‌دارد . هنوز نمیدانند چگونه بهداشت رارعایت کنند؟ هنوز نمیدانند ..

بله ،اینها رانمیدانند وباهزاران وسائل دیگر زندگی آشنائی‌ندارند. فاضل آب‌خانه‌ها بمجرای آب مشروب آنان میریزد وکسی توجهی ندارد گوشت دامهای بیمار بانان عرضه میشود وکسی جلوگیری نمیکند .باپیماری های گوناگون دست‌بگریبانند وراه چاره‌ای ندارند .

پایان مبارزه

مبارزه باآفات مرکبات خاتمه یافت

مبارزه باآفات نباتات ومرکبات در مناطق شهسوار ورامسر که از خرداد ماه شروع شده بود پایان یافت وماموریں اداره دفع آفات‌استان گیلان وشهسوار بسرپرستی آقای عبدالعلی نظمی رئیس اداره دفع آفات استان یکم توانستند با مبارزه با آفات مختلف نباتات موجبات رضایت عمومی را فراهم آورند .

ضمنا شرکت سموم ودفع آفات تنکابن که یك شرکت جدید ـ التاسیس می‌باشد بکمك ماموریں اداره دفع آفات شتافت وباآن تشریك مساعی نمود .

اهالی شهسوار ازاین اقدام مفید ماموریں اداره دفع آفات و همچنین ماموریں شرکت سموم ودفع‌آفات‌اظهار خوشنودی‌مینمایند .

از تحصن دست کشیدند

برنگار ما ازآستارا گزارش‌میدهد اداں آستارا که چندی قبل بعلت جلوگیری شرکت شیلات از استفاده از تورهای نایلونی در تلگرافخانه متحصن شده‌بودند چندروز قبل بدون گرفتن نتیجه‌از تحصن دست کشیده و مشغول کار شدند. شرکت شیلات استفاده ازتورهای نایلونی را موجب از بین‌رفتن نسل ماهی میداند.

انبارها مملو از ذغال است

ولی مردم در مضیقهٔ ذغال بسرمیبرند

بارندگیهای پی‌درپی بافرارسیدن فصل زمستان سرمای هوارا در بندر پهلوی تشدید کرده‌واهالی این منطقه احتیاج زیادی به ذغال احساس‌میکنند تنها سوخت زمستانی عامه مردم این شهرستان ذغال استکه درسال جاری براثر جلوگیری ازادامهٔ کار صاحبان‌کوره های ذغال کمیاب شده بود وبراثر مذاکرات‌مقامات شهرداری‌بندر پهلوی بااداره جنگلبانی این منطقه اجازهٔ احداث کوره های ذغال‌صادر گردید و فعلا درتمام طوالش انبارها مملو از ذغال میباشد. ولی‌متاسفانه مقامات جنگلبانی طوالش بعذراینکه هنوز برای حمل ذغال اجازه‌ای صادر نگردیده‌است از حمل آن جلوگیری میکنند وبااینکه ذغال در انبار فراوان است مردم بندر پهلوی از این لحاظ در مضیقه بسرمیبرند .

زد وخورد در روی دیوار !؟

درلباس خواب باسارق بزدوخورد پرداخت ومجروح شد

رئیس کلانتری هم اکنون در بیمارستان وسارق در زندان بسر میبرد

چند شب قبل آقای سرگرد احمد قاسم رئیس کلانتری ۷ «بریم» آبادان طی‌زدوخورد باسارق زبردستی در خانه خود بسختی مجروح شد جریان طبق گزارش خبرنگار ما ازآبادان باینقرار است . دوساعت از نیمه شب گذشته بود که آقای سرگرد احمد قاسم باشنیدن سروصداهائی ازخواب بیدار شد وسراسیمه از اطاق‌خواب‌خانه‌خودبیرون‌آمددر تاریکی شب مشاهده کرد یکنفر ازاطاق‌دیگر منزل خارج گردیده و قصد فراردارد آقای سرگردقاسم‌برای دستگیری شخص‌مزبور که‌حدس‌میزدسارق‌زبر‌دستی‌باشد اقدام نمود وهنگامی بوی رسیدکه‌سارق برای فرار از دیوار خانه‌بالا رفته‌بود .

رئیس‌کلانتری۷ که‌بالباس‌خواب بدون اسلحه سارق‌رادنبال کرده بودپای سارق راکه دربالای دیوارقرارداشت گرفت تااو را بپائین بکشدولی‌ناگهان سارق چاقوئی ازجیب‌خودبیرون‌آورده وآقای سرگرد احمد قاسم رااز ناحیه سینه بسختی مجروح کرد .در این هنگام براثر سروصداهای‌زیاد،افراد خانواده آقای‌سرگرد قاسم نیز از خواب بیدار شده وبافریادهای متوالی همسایگان را بکمك طلبیدند زدو خورد بین سارق‌ورئیس کلانتری همچنان ادامه داشت ودراین‌زدوخورد سارق موفق شد چهار انگشت آقای سرگرد قاسم را نیز بسختی مجروح نماید دراینموقع آقای ستوان یکم بهروز افسر راهنمائی آبادان که‌در همسایگی منزل آقای سرگرد قاسم سکونت‌داشت‌بکمك‌رسیدوبادستگیری سارق رئیس کلانتری ۷راکه براثر شدت جراحات وارده بیهوش‌شده‌بود به‌بیمارستان انتقال داد دربازجوئی سارق خودرا عباداله فرزندولی‌اله معرفی نمود وهم اکنون آقای سرگرد قاسم دربیمارستان وسارق در زندان بسر میبرد .

آقای سرگرد قاسم‌که براثرزد وخورد باسارق مجروح شده است در روی تخت بیمارستان

ساختمان باشگاه

ازنجف آباد خبرنگار ما گزارش میدهد در جلسه اخیر انجمن‌تربیت بدنی نجف‌آباد که با حضور آقای فرماندار ورئیس انجمن در سالن فرمانداری تشکیل گردید قرارشد درزمینی بمساحت ۶۰۰ متر که از طرف شهرداری جهت تاسیس یك باشگاه ورزشی اختصاص داده‌شده هرچه زودتر ساختمان باشگاه‌احداث شود .

اولین کلنك ساختمان خیابان

زمینهائی که در مسیر این خیابان بود برایگان بشهرداری واگذار گردید

چندین سال میگذشت که نقشه ساختمان یك خیابان از شمال‌بجنوب شهرستان سنندج تهیه شده بودولی ساختمان خیابان مزبور بعلت وجود موانع ومحظورات‌محلی واداری تاکنون انجام نگردیده بود واینموضوع برای‌شهرداری سنندج لاینحل بنظر میرسید ولی اخیرا بااقدامات آقای نورافشار استاندار کردستان مقدمات احداث خیابان مزبور فراهم گردید وآقای رضا آصف یکی از نیکوکاران سنندج ساختمانها وزمینهای متعلق بخانواده آصف راکه در مسیر این خیابان قرار گرفته بود برایگان بشهرداری واگذار کرد .چند روز قبل طی‌مراسمی اولین کلنك احداث خیابان شمالی ـ جنوبی شهرستان سنندج باحضور عده زیادی بوسیله آقای استاندار برمین زده شد واز طرف شهرداری عملیات ساختمانی خیابان مزبور بزودی آغاز میگردد .

زد وخورد در صحرا

طبق گزارش خبرنگار ماازجهرم چندروز قبل بین هاشم یکی از جوانان جهرم باچند نفر دیگر از جوانان این‌شهرستان بعلت نامعلومی درصحرای خارج ازشهرزدو وخوردی رخ داد وهاشم باچند ضربه چاقو بسختی مجروح وبیهوش گردید مجروح دربیمارستان‌بستری گردید وضارب بنام «نبی» دستگیر شد.

برای تعیین شاخص هزینهٔ زندگی

۳۲ هیئت آمارگیری بشهرستانهای مختلف اعزام گردیده است

چند روزقبل آقای‌حسن‌خمارلو باتفاق‌آقای‌هروی، تفضلی، خالدی ومباشری ازطرف بانکملی مرکز برای تهیهٔ آمار جهت تعیین شاخص هزینهٔ زندگی مردم زابل باینمنطقه وارد شدند . آقایان مزبور که طی یکهفته شرکت درکلاس کارآموزی زیر نظر متخصصین آمار برای تهیهٔ آمار مربوطه از شهرستان زابل تعیین گردیده‌اند بلافاصله پس از ورود مشغول کار شدند. طبق اظهار آقای خمارلو سرپرست هیئت آمارگیری زابل برای تعیین شاخص هزینهٔ زندگی در شهرستانهای مختلف ۳۲ هیئت آمارگیری ازطرف بانك ملی بمناطق مورد نظر اعزام‌گردیده است درعکس بالا اعضای هیئت آمارگیری زابل دیده میشوند .

مقدمات فراهم شد

پس‌از چند سال که‌براثر اختلافات محلی انتخابات انجمن شهر ملایر بتعویق افتاده بود سر انجام چند روز قبل براثر اقدامات آقای دانش فرماندار مقدمات تشکیل انجمن‌شهر فراهم گردید قرار است هرچه‌زودتر انتخابات انجمن شهر صورت گیرد.

پیشکاردارائی استان

اخیرا آقای عباس درودی «عکس‌بالا» بسمت پیشکاردارائی خراسان‌منصوب ومشغول بکار شد آقای درودی مدت سه‌سال ریاست دارائی مشهدرا عهده دار بود وسال گذشته براثر فعالیت مشارالیه اداره دارائی این شهرستان مبلغ پنجاه میلیون ریال اضافه وصولی‌داشت .درعرحال‌اهالی مشهد انتصاب آقای درودی را بسمت پیشکاری دارائی خراسان با دیده بینی تلقی کرده‌اند .

اعتصاب گرمابه داران

صاحبان گرمابه‌ها از بیمه‌کردن کارگران خود امتناع دارند

سه روز متوالی است صاحبان گرمابه های شهرستان یزد که حاضر به‌بیمه کردن کارگران خود نمیباشند واز طرف سازمان بیمه‌های اجتماعی کارگران مجبور به‌بیمه کردن کارگران شده‌اند ،دست باعتصاب زده‌اند بااعتصاب صاحباز گرمابه‌هاهم اکنون کلیه سی گرمابه شهرستان یزد تعطیل گردیده واهالی ازاین لحاظ در مضیقه قرار گرفته‌اند .

بقرار اطلاع براثر اقدامات آیت‌الله حاج‌صدوقی پیشوای مذهبی اهالی این شهرستان قراراست ظرف امروز وفردا صاحبان گرمابه‌ها نسبت بدائر کردن مجدد گرمابه‌های خود اقدام نمایند امیدواست‌ضمن افتتاح مجدد گرمابه‌ها ترتیبی داده شود که نسبت به بیمه کردن کارگران گرمابه‌ها نیز اقدام لازم بعمل آید .

در صخرهٔ کوه الله اکبر

ترمز جیپ بریده بقعر دره سقوط کرد وسرنشینان آن مجروح شدند

نیمه شب چند شب قبل آقای‌ستوان یکم عباس گشوادی فرمانده گروهان ژاندارمری‌درگز باتفاق چهار نفر ژاندارم باجیپ ژاندارمری بتعقیب یك‌زندانی فراری پرداخت اتومبیل باسرعت بطرفی که‌حدس زده میشد زندانی فراری رفته باشد راه می‌پیمود و سرنشینان آن بادقت زیاد گوشه وکنار جاده رادرنورچراغهای اتومبیل‌بررسی کردندتاشاید اززندانی فراری نشانی یابند هنگامیکه اتومبیل بسرعت سربالائی الله‌اکبر راپیمود وسراشیبی این کوه مرتفع شروع شد راننده‌پایش را روی پدال ترمز گذاشت تااز سرعت اتومبیل بکاهد ولی‌ناگهان متوجه شد که ترمز بریده ودراین سراشیبی متوقف ساختن‌اتومبیل غیر ممکن‌است از شدت اضطراب کنترل فرمان‌از دست راننده‌خارج شد واتومبیل از جاده منحرف گردیده بقعردره‌سقوط کرد دراین حادثه دو قبضه اسلحه ژاندارمها بکلی متلاشی گردید وسرنشینان آن بسختی مجروح شدند مجروحین دربهداری درگز بستری گردیدند وبقرار اطلاع حال آقای ستوان گشوادی رضایتبخش نمی‌باشد .

انتصابات در شهرستانها

لاهیجان ـ آقای اسداله مهدوین فرماندار
مشگین شهر ـ آقای شکراله نیرومند فرماندار
بروجرد ـ آقای حبیب‌اله گودرزی معاون اداره ثبت اسناد
آستارا ـ آقای زند رئیس بانك صادرات و معادن
بندر گنگان ـ آقای برهان‌الدین احقق جهرمی کفیل فرهنك
آمل ـ آقای ستوان یکم ایوبی رئیس کلانتری
رشت ـ آقای سرهنك قربانی رئیس شهربانی استان گیلان
فیروز کوه ـ آقای سیامك نخستین رئیس دبیرستان خاقانی
بابل ـ آقای عطاءاله مقصود لو رئیس بیمارستان
مبارکه لنجان ـ آقای عبداله طائی سرپرست انحصارات
سنندج ـ آقای سرهنك علیمحمد حشمتی رئیس شهربانی استان کردستان
رشت ـ آقای کلانتری رئیس دبستان عنصری ، آقای محمد صادق غنچه رئیس دایره آمار آقای محمد ابراهیمی رئیس تعلیمات فرهنك بانو محمد زاده سرپرست دبیرستان پروین اعتصامی
خمین ـ آقای ستوان اویسی کفیل وسرپرست کلانتری

ارتباط تلگرافی

بنا بگزارش خبرنگار ماازآباده چند روز قبل عملیات نصب دستگاه بیسیم در آباده پایان یافت وبا نصب این دستگاه ارتباط مستقیم تلگرافی بیسیم بین آباده ،ابرقو، اقلید و بوانات ازتوابع شیراز برقرار گردید اهالی از اینموضوع ابراز خشنودی می نمایند .

اولین مسابقه دوو صحرا نوردی

از قهرمانان پس از پایان مسابقه پذیرائی بعمل آمد

چون مسابقات قهرمانی دو وصحرا نوردی‌در اسفندماه انجام خواهد شد باین جهت‌از هم‌اکنون تربیت بدنی خراسان بااجرای برنامه‌های‌منظمی ورزشکاران را برای شرکت درمسابقات مزبور آماده می‌نماید اولین‌مسابقه‌داخلی دووصحرا نوردی باشرکت‌هیجده‌نفر از ورزشکاران دوومیدانی در مسیر خیابانهای شهرستان مشهد برگزار گردیددراین مسابقه آقایان جلالی،پارسا، رحیمیان، قرائی و غفوریان به‌ترتیب‌دراین مسابقه‌رتبه‌های‌اول تاپنجم رااحراز کردند و درپایان مسابقه از ورزشکاران در سالن هتل فیروزه‌پذیرائی‌بعمل‌آمد. بعمل‌آمد .

دبیر ندارند

از کرمانشاه خبرنگار ما گزارش میدهد بااینکه سه‌ماه از سال‌تحصیلی میگذرد وامتحانات ثلث اول مدارس آغاز گردیده معهذا هنوز دانش‌آموزان دبیرستانهای شا[illegible] و شاهدخت کرمانشاه دبیر ریاضی . فیزیك و طبیعی ندارند.

چندخبرخلاصه ازشهرستانها

اثاثیه رستم را سرقت کردند !!

یزد ـ چندی قبل منزل آقای رستم کوشکن واقع در کوی زرتشتیان یزد مورد دستبرد قرار گرفت و مقدار زیادی اثاثیه و مبلغ پنجاه هزار ریال بسرقت رفت فعلا برای دستگیری سارقین فعالیت میشود .

انتخاب اعضای هیئت مدیره شیر و خورشید

صومعه سرا ـ آقایان دکتر فتوحی ،غفار خلیلی ، طاهرصومعه سرائی حسن رحیم زاده و شاپور زیده سرائی بعضویت هیئت مدیره جمعیت شیر و خورشید صومعه سرا انتخاب شدند .

بازدید استاندار

ملایر ـ تیمسار مقبلی استاندار استان پنجم از دوایر دولتی ملایر بازدید کرد و پس از رسیدگی باحتیاجات دوایر دولتی از قسمتهای زلزله زده نیز بازدید بعمل آورد .

تقاضای اعزام آموزگار دارند

کلاچای ـ چون کادر آموزشی دبستان کلاچای تکمیل نیست اولیای دانش آموزان انتظار دارند آموزگار اعزام شود .

تقدیر از خدمات فرهنگیان بازنشسته

خمین ـ بمناسبت بازنشستگی آقایان مؤمنی ،ادهمی و سرمدی‌سه نفر از فرهنگیان خمین مراسمی در سالن دبیرستان پهلوی اینمنطقه با حضور کلیه فرهنگیان برگزار شد و ازخدمات آقایان مزبور قدردانی شد .

بازدید از وضع فرهنك

رامسر ـ آقای یغمائی رئیس فرهنك شهسوار باتفاق دو نفر از فرهنگیان برامسر وارد شد و پس از بازدید وضع فرهنك اینمنطقه دستوراتی جهت پیشرفت امور تحصیلی دانش آموزان صادرنمود .

اهداء ساختمان بفرهنك

بندر بوشهر ـ آقای حیدر کاوسی یکی از نیکوکاران دشتستان از توابع بندر بوشهر یك ساختمان مدرن شش اطاقی در قریه «مزارعی» از توابع دشتستان بفرهنك واگذار کرد تا در آن ساختمان مدرسه‌ای تاسیس گردد .

توزیع گواهینامه

نجف‌آباد ـ طی مراسمی که‌درسالن‌دبستان خواجه‌نصیر نجف‌آباد برگزار گردید گواهینامه فارغ التحصیلان کلاسهای مبارزه بابیسوادی این دبستان بوسیله فرماندار توزیع شد .

کمك بدانش آموزان بی بضاعت

رشت ـ کمیسیون سازمان شاهنشاهی خدمات اجتماعی رشت‌بریاست فرمانداری استاندار کرمان تشکیل شد . درباره کمك‌بدانش‌آموزان بی بضاعت از محل وجوه جمع آوری شده مذاکراتی صورت گرفت .

امکان هرگونه سوء استفاده‌ای از بین رفته است

یکنفر از افراد ژاندارمری بجرم سوء استفاده ازکار برکنار شد

ازطرف آقای سرهنك فتوت فرمانده جدید هنك ژاندارمری کرمانشاه اقداماتی بمنظور جلوگیری از سوء استفاده هائی‌که ممکن است صورت گیرد انجام شده است فرمانده جدید هنك ژاندارمری با تشکیل کنفرانسهای متعدد و سخنرانی‌پیرامون وظائف افراد ژاندارمری آنانرا بوظایف خود آشنا نموده است هم اکنون بارسیدگیهای کاملی‌که بنقاط مختلف تابعه بعمل می‌آید میتوان گفت امکان هرگونه سوء استفاده‌ای از بین رفته است .

چند روز قبل یکی از افرادکه قبل از تصدی آقای سرهنك فتوت در یکی از پاسگاههای حوزهٔ کنگاور مبلغ ۵۰۰ ریال سوء استفاده‌کرده بود ازکار برکنار شد وهم‌اکنون چندین اکیپ مجهز زیر نظر افسران ژاندارمری در تمام مسیر راههای اصلی اطراف کرمانشاه بطور شبانه‌روزی کشیك میدهند تا استفاده جویان‌را دستگیر کرده وبدست قانون نمایند .

آقای‌سرهنك‌فتوت

خلاصه اخبار خوزستان

خرمشهر ـ از طرف اطاق بازرگانی وانجمن تربیت بدنی خرمشهر مجالس ضیافتی بافتخار روسای فرهنك خوزستان ترتیب داده شد .

بندر معشور ـ در مسابقه فوتبالی که بین تیم کارگر بندر معشور وداویان کشتی تجارتی «تاآنتریا» انجام شد تیم فوتبال بندر معشور چهار بر هیچ پیروز گردید .

اهواز ـ کامیونی که حامل سنك بود واز خیابان شهناز اهوازعبور میکرد با کارگری بنام رضا فرزند محمد صالح تصادف کرد وکارگر مزبور آنا جانسپرد .

آبادان ـ بافتخار ورزشکاران دبیرستان فرخی آبادان چند روزقبل مراسمی در محل دبیرستان برگزار شد و به ۷۰ نفر از دانش‌آموزان ورزشکار و هنرمند جوائزی اهداء گردید .

ایذه ـ یك اکیپ مبارزه بابیماریهای داخلی بسرپرستی آقای‌غلامرضا پورمند به ایذه وارد شد .

ترجمه دکترعلی‌اصغر حبره زاده — - ۲۳ -

دکتر ژیواگو

قسمت چهارم

وعده‌ها فرا میرسند

۳

«پاشا» موانعی بر سر راه او ایجاد کرده بود .مدتی که «لارا» جدا بیمار بود ، باو اجازه نداده بودند که به «لارا» نزدیك شود . «پاشا» چه احساس می کرد ؟ «لارا» خواسته بود، مردی را بکشد که بنظر «پاشا» بی اهمیت می آمد ، بعا «لارا»تحت‌حمایت این‌مردیعنی همان قربانی سوء قصدی که اجراء نگردید ، در آمده بود . واینواقعه ، بعد از مکالمه فراموش نشدنی شب نویل در کنار شمعی که می سوخت ، اتفاق افتاده بود ! اگر این مرد نبود ، «لارا»راتوقیف‌و محکوم کرده‌بودند . او ، مجازاتی که «لارا» را تهدید می کرد بی اثر کرده بود . از لطف‌و عنایت او ، «لارا»میتوانست آسوده‌تحصیلاتش را ادامه دهد . «پاشا» رنج میبرد و نمیدانست چه فکر کند .

هنگامی که «لارا» بهبود یافت ، پی «پاشا» فرستاد . باو گفت:

ـمن بدم ، تو مرا نمی شناسی ، روزی ، برایت شرح خواهم داد . نمیتوانم حرف بزنم، می بینی ، اشك گلویم را میفشرد ، مرا ترك کن ،فراموشم کن ، من‌لایق‌تو نیستم .

صحنه رقت انگیزی بود . صحبت‌های هردو طاقتفرسا بود . « وایت کوفسکایا» ـ زیرا این قضیه زمانی اتفاق افتاد که «لارا» درخانه او سکونت داشت ـ «وایت کوفسکایا » ، هنگامی که چهره رقت انگیز وگریان« پاشا» رادید، باشتاب باطاق «لارا» وارد شدوخودرا روی نیم‌تخت انداخت واز خنده روده برشد ودائم میگفت «آه ! نماشاکن ،تماشاکن ، نمیتوانم جلو خودم را بگیرم ،نمیتوانم جلوخودم رابگیرم ! حقیقتا میتوان گفت ... هه ،هه،هه ! یك شوالیه واقعی است! هی، هی،هی! یك «اروسلان لازاروویچ» (قهرمان یك داستان توده‌ای)واقعی!»

«لارا» برای اینکه «پاشا» را ازیك عشق وعلاقه پست خلاص‌کند وآفت وضرر را ازبن برکند و به آزار وشکنجه خودشان پایان دهد، باو اعلام کرد، چون دوستش ندارد، رشته پیوند رامیگسلد، اما هنگام بیان این تغییر عقیده ، چنان می‌گریست ،که‌باور کردنش دشوار بود . «پاشا»ارتکاب همه نوع گناه و تقصیر کشنده راازطرف اوگمان میبرد ،اما یك‌کلمه از حرفهائی که برزبان می‌آورد ،باور نمیکرد ، او آماده بود «لارا»را لعنت‌ونفرین کند وپست‌وحقیرش بشمارد ودرعین حال دیوانه‌واردوستش بدارد، اوبه افکار صادقانه لارا به‌لیوانی که‌از آن می‌نوشید وبه‌بالشی که‌سر برآن گذاشته بود ،حسادت میورزید .

«پاشا»برای اینکه دیوانه نشود ، میبایست بیدرنك اقدام کند و صریح وقاطع تصمیم‌بگیرد. آنها تصمیم گرفتند حتی پیش‌از پایان امتحانات ،ازدواج کنند ، تاریخی که‌درنظر گرفته شد، هفته «کازیمودو»بود بخواهشش لارا بازهم ازدواج راعقب تر انداختند .

آنها روز دوشنبه «عیدپانته‌کوت» (پنجاه روز پس‌ازعید پاك)، هنگامی که موفقیتشان درامتحان نهائی محرز گردید ،ازدواج خواهند کرد .«لیودمیلاکاپیتونوونا چپورکو»،مادر «تو ساچپورکو» ،یکی‌ازدوستان همشاگردی لارا که‌تحصیلاتش راباآنها تمام میکرد ،مامور شد که‌مقدمات ازدواج را آماده کند .«لیودمیلا «کاپیتونوونا»زن زیبائی بود که سینه برآمده وصدای پستی داشت او خوب آواز میخواند و پابند تخیلات خویش بود .به خرافات و تفاولات متداول ، بسلیقه ومیل خود، مقداری دیگر میافزود .

هنگامی که« لارا راباتاج طلائی میبردند»(کنایه‌ایست به‌آداب عروسی اتدوکس) ـاین جمله‌ای بود که« لیودمیلاکاپیتونوونا» هنگامی که‌قبل از عزیمت لارا را آرایش میکرد ، دوست میداشت آنرا توی دماغی باصدای‌گولی‌واریش برزبان آرد ـهوای شهر بسیار گرم‌بود .گنبدهای طلائی کلیسا هاو سنگریزه خنك خیابانهای مشجر ،رنك زرد تندی داشتند .شاخ‌وبرك‌گردالودرختهای جوان قان که‌برای روز یکشنبه عید « پانته کوت» بریده شده ، بدیوارصو مه . بطرزی رقت بار تکیه‌داده‌شده‌بود ومانندا ینکه آتشی بانهاسرایت کرده باشد ، برگهایشان بهم پیچیده شده‌بود . نفس کشیدن دشوار بود واشعه خورشید چشم رانا‌راحت میکرد . مانند این‌بود که‌هزاران عروسی درگوشه وکنار برپاشده بود ، زیرا بمناسبت عید ، دختران جوان مانند عروسان ، فرزده ولباس‌روشن پوشیده ومردان جوان موهای خودرا ـروغن زده بودند ولباسهای تیره چسب‌تن دربرداشتند . .همه‌درجنب وجوش بودند ،همه گرمشان بود

هنگامی که «لارا» پایش را به محراب گذاشت ، «لاگودینا» مادر یکی از دوستانش ، برای شگون یك مشت پول نقره نثار قدمش کرد ، در صورتی که ، «لیودمیلا کاپیتونوونا» ، او هم برای شگون ، سفارش می کرد هنگامی که «لارا» بزیر تاج رسید ، برای کشیدن صلیب دست برهنه خودرا دراز نکند و آنرا باتوری نیمه پوشانید . بعد ، به«لارا»گفت‌تاشمع خود را بالا نگاهدارد ، زیرااوست که کانون خانوادگی را اداره می کند . اما «لارا» آینده‌اش را فدای «پاشا»می کرد و تا میتوانست شمع‌اش را پائین نگاهمیداشت وباوجود این .بیهوده بود، زیرا ، علیرغم کوششهایش ، شمع او همیشه بطرف بالا میل‌می‌کردو بالاتر از شمع «پاشا» قرار می گرفت .

از کلیسا که مراسم‌ازدواج انجام‌گرفت ،به‌کارگاه نقاشی‌برگشتند تا جشن را برگزار کنند « مدعوین فریاد می کشیدند « این تلخ است ، این آشامیدنی نیست .»

از گوشه دیگر اطاق ، عده ای‌دیگربا هم فریاد می کشیدند :« باید با قند شیرین‌اش کرد » شوهران جوان با لبخندی شرمگین یکدیگر را می بوسیدند . (یکی از مراسم عروسی روسیه است). «لیود میلاکاپیتونوونا» بافتخارآنان آواز .مریم .که‌مدعوین برگردان آنرا تکرار میکردند؟«خدابشماعشق‌و یگانگی دهد .» وهم چنین آواز :«ای گیسوان بافته‌موطلائی ،مویت راپریشان کن ،»راخواند .

هنگامی که‌همه رفتند و آنها تنها ماندند . سکوتی که‌ناگهان برقرار شد «پاشا»را ناراحت کرده در حیاط ، درست مقابل پنجره «لارا»فانوسی که‌روی‌پایه‌ای‌قرار داشت ،می سوخت و هرطور که «لارا» پرده را می کشید ، یك رشته نورنازك‌مانند تراشه چوبی ازدرز پرده بداخل می خزید ، این رشته نورپیوسته «پاشا» را ناراحت‌می‌کرد،مانند‌این بودکه‌کسی او را کمین‌کرده‌است . «پاشا » با وحشت و ترس فهمیدکه‌این‌فانوس فکرش را بیشتر بخود مشغول‌کرده است تا «لارا» و عشقی را که باو داشت .

دراین شب که‌چون از لیت‌وابدیتی بطول انجامید ،دانشجوی دیروز ، «آنتیپوف» ودختر خانم «استپانیدا» ، دوستانش اورا چنین‌می نامیدند ،هریك بنوبه خود اوج خوشبختی و قعر نومیدی را درك کردند . اعترافهای «لارا» در او بدگمانیهای تازه‌ای‌رابیدار می کرد. «پاشا» سئوال می کرد ودر برابر هرجواب «لارا»، مانند اینکه در پرتگاهی سقوط می کند ، قلبش فرو میریخت و در هم می شکست . تصور زخم دیده‌اش نمی‌توانست وقایعی راکه اوفاش میکرد ، دنبال کند .

تا صبح حرف زدند . درزندگی «آنتیپوف»تغییری موثر ترونا‌گهانی تراز این شب وجود نداشت . فردای آنشب، او مرد دیگری‌بودو تقریبا تعجب می کرد که همیشه ، همین نام را بر خود دارد .

٤

ده روز،بعد، دوستانشان ، بافتخار آنان یك‌شب نشینی خدا حافظی در همین اطاق ترتیب دادند . «پاشا» و «لارا» هر دو باطرزی درخشان‌امتحانات خود را تمام‌کرده‌بودند و برای‌کارگردن ،شهر «اورال» را به آنها پیشنهاد کرده بودند . فردا صبح می بایست به آنجا عزیمت کنند .

مدعوین دوباره نوشیدند ، آواز خواندند ، سر و صدا کردند ،اما این بار فقط جوانان بودند .

پشت‌تیغه‌ای که اطاق‌راازکارگاه بزرك‌نقاشی جدا میکرد و اکنون مدعوین درآنجا گرد آمده بودند ، دو صندوق حصیری «لارا» ، یك چمدان ، یك صندوق پر از ظرف و چند کیسه در گوشه‌ای قرار داشت . بارو بنه آنها زیادبود. اغلب آنها را میبایست صبح زود بفرستند . تقریبا همه را بسته بندی کرده بودند و بازهم می بایست بسته بندی کنند . صندوق و چمدانهای باز ،هنوز جا داشتند .«لارا» گاه‌بگاه چیزی را که فراموش کرده‌بود یادش می‌آمد و به پشت تیغه میرفت و یك گوشه آنها را پر می کرد .

هنگامی که« لارا »پی‌شناسنامه واوراقی که‌می‌بایست بدفتر دانشکده تحویل داد ، می‌گشت و بادربانو طناب و یك گلوله نخ محکم برای بستن بارو بنه فردا ، بر گشت ،«پاشا» همچنان در کنار مدعوین مانده بود. «لارا» دربان را مرخص کرد .به مدعوین خوش آمد گفت و یکی را بوسید و بدیگری دست داد ، بعد پشت تیغه رفت تا لباسش را عوض کند . هنگامی که بر گشت ، همه دست زدند ، فریاد کشیدند ، بعد هر کس جای خود نشست و مانند روز عروسی ، هیاهو و سر و صداشروع شد . با همت ترین مدعوین برای پهلوئی خود ودکا میریخت ، دستهای بیشماری که با چنگال مجهز بود ، برای برداشتن نان وانتخاب غذا از بشقابها بوسط میز دراز می شد . وراجی می کردند ، بد گوئی مینمودند ، دهان خود را پرمی کردند و شوخی مینمودند .بعضی بیدرنك مست شدند . «لارا»به‌شوهرش که در کنار او نشسته بود گفت :

ـاز خستگی مردم . تو .توانستی کارهایت را انجام دهی ؟

ـبله

ـمن ، با وجود این ،حالم خوبست . خوشبختم ، وتو ؟

ـمن هم ، راضیم . در این باره صحبت خواهیم کرد .

استئنانا « کوماروفسکی» ، پذیرفته بود که با جوانان شام بخورد . در پایان شب نشینی او خواست بگوید که پس از عزیمت این دوستان جوان او چون یتیمی خواهد شد و مسکو برایش چون بیابانی میشود ، اما چنان بهیجان آمد که بگریه افتاد و می بایست تمام جمله‌ای راکه هیجان درونی آنرا قطع کرده بود، دوباره تکرار کند از «آنتیپوف» خواهش کرد که اجازه دهد باآنان مکاتبه کند و هنگامی که دیگر نتواند جدائی آنانرا تحمل کند به «یورياتین» ، مسکن جدیدشان بیاید . «لارا» با صدای بلند و بیملاحظه جواب داد :

ـاینکار کاملا بیهوده است ،واین کلمات پوچ‌است :، مکاتبه ، بیابان و از این قبیل کلمات . فکر آمدن به آنجارا هم نکنید . با یاری خدا ، از دوری ما نمیمیرید ، ما چیز نادرالوجودی نیستیم ، اینطور نیست « پاشا» ؟به آسانی میتوانید کسی را بیابید که جای دوستان جوانتان را بگیرد .

«لارا» به محاطبش و آنچه را که باو می گفت دیگر نیندیشید ، و ناگهان چیزی بیادش آمد و با شتاب بر خاست و به آشپز خانه رفت . آنجا ، دستگاه گوشت خوردکنی را از هم باز کرد و قطعات مختلف آنرا در پوشال پیچیدودر صندوق ظرفها جا دادو نزدیك بود یك تکه چوب بدستش فرو رود.

در مدتی که اینکار را انجام میداد ، مدعوین از فکرش بیرون آمدند . دیگر صدای آنها را نمی شنید ، تا اینکه یك هیاهوی شدید از آنطرف تیغه ، دوباره آنها را بیادش آورد و به شوق واصراری اندیشید که همیشه اشخاص مست نشان میدهند تا بابیمزگی و مهربانی و خوش خدمتی بسیار ، بیش از آنچه که مستی به آنها اجازه میدهد ،به مستی و بیخودی تظاهر کنند .

در همین لحظه ، صدائی مخصوص که کاملا با صدا های دیگر تفاوت داشت ، از پنجره باز بگوش او رسید وتوجه‌اش راجلب کرد . پرده راعقب زد وسرش رابیرون برد .

در حیاط ، اسبی که پایش بسته بود ، لنك لنگان گردش می کرد . «لارا» نمیدانست به کی تعلق دارد . بی شك ویلان شده بود . هوا روشن بود . اما هنوز خیلی بطلوع آفتاب مانده بود . شهر بخواب فرو رفته که هر گونه جنبش و حیاتی آنرا ترك کرده بود بنظر می آمد که در خنکی خاکستری تیره سپیده دم ، غوطه میخورد . «لارا» چشمانش را بست . خدا میداند این صدای سمی که‌یکه وتنها و بیپهنا بود ، او رابه‌کدام گوشه دور افتاده ، به‌کدام حظ وشعف روستائی ، سوق داده‌بود .

آگهی مزایده فروش ۱۲۰ تن پنبه لینتر

شرکت شیمیائی سازمان‌برنامه مقدار درحدود یکصد وبیست تن‌پنبه لینتر مرغوب محصول جدید کارخانه روغن‌کشی ورامین را ازطریق مزایده کتبی بفروش میرساند . داوطلبان میتوانند همه روزه درموقع سرویس اداری برای دریافت شرایط مزایده وکسب اطلاع بیشتر بشرکت‌سهامی شیمیائی ایران واقع در میدان بهارستان مراجعه و پیشنهادات خودرا تاآخر وقت اداری روز شنبه ۲۹ر۹ر۳۷ باداره دفتر شرکت تسلیم فرمایند .

دکتر مرتضی رسا
مدیر عامل شرکت

آ ـ ۳۱۷۸۰

قابل توجه عمده فروشها وداروخانه‌های مرکز وشهرستانها

«با وجودیکه درتاریخ ٤ر۹ر۱۳۳۷ موضوع زیر بوسیله اعلان در روزنامه اطلاعات باطلاع «عموم عمده فروشها وداروخانه‌ها رسید مجددا بدین وسیله تقاضا میشودکه چنانچه باقیمانده از «داروهای کارخانجات پارك‌دویس در داروخانه‌ها ویا عمده‌فروشها باقیمت قدیم باقی‌مانده باشد فورا «بشرکت عودت دهند تابرچسب جدید الصاق وتفاوت بهاء پرداخت‌گردد .»

آ ـ ۲۱۲۳۹ — شرکت سهامی تجارتی مدن

آگهی مزایده فروش تخته شانه شمشاد

بنگاه جنگلها مقدار پنج تن (در حدود ۶۲ر۰۰۰ عدد) چوب تخته شانه شمشاد بازداشتی را ازطریق مزایده بفروش میرساند .

طالبین بامراجعه به‌انبار بنگاه جنگلها واقع درخیابان دلگشا وملاحظه آن پیشنهاد خودرا بانضمام صدی پنج بهای پیشنهادی‌که قبلا بحساب ۱۱۲٤ سپرده بنگاه در بانك ملی ایران شعبه فردوسی پرداخت شده باشد تاآخر وقت اداری روزپنجشنبه ۱۳ر۹ر۳۷ درپاکت لاك ومهرشده بدفتر بنگاه جنگلها واقع درمیدان فردوسی تسلیم ورسید دریافت‌دارند .

پیشنهادات واصله در روز شنبه ۱۵ر۹ر۳۷ درکمیسیون متشکله دراداره حسابداری بنگاه باز وقرائت خواهد شد به‌پیشنهادات فاقد سپرده ویا مشروط مبهم و همچنین پیشنهاداتیکه بعد از تاریخ مقرر دراین آگهی برسد ترتیب اثر داده نخواهد شد . غیر از سپرده نفر اول ودوم (برنده مزایده) سپرده سایر پیشنهاد دهندگان پس‌از اعلام نتیجه از طرف کمیسیون مزایده و بنگاه مسترد خواهد شد .

پس‌از اعلام نتیجه به‌برنده مزایده چنانچه درمدت یك هفته ازپرداخت بهای کل چوبها بطور نقد و یا تحویل چوبها خودداری نمود سپرده او بنفع بنگاه ضبط و با نفر دوم معامله انجام خواهد شد .

بنگاه در رد ویاقبول یك ویاکلیه پیشنهادات مختار است .

۱ـ۲ — آ ـ ۳۱۷۸٦ — مدیرعامل بنگاه جنگلها ـ سرتیپ علی‌خواجه نوری

NEW HUMBER

هامبر کمال صنعت اتومبیل

یعنی : یک اتومبیل بزرگ ـ لوکس ـ قوی « ولی کم مصرف »

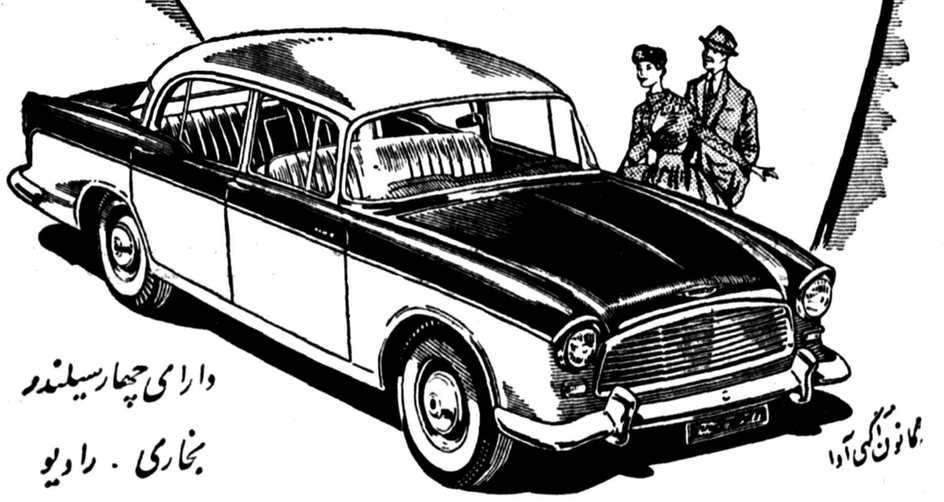

دارای چهار سیلندر
بخاری . رادیو

کاتالوگ مجانی آدرس

شرکت سهامی ایران وغرب خیابان شاهرضا تلفن ۴۴۱۱۸ ۴۴۱۸۷

آ ـ ۳۱۷۰۲

لاستیک فیسک

FISK

TRANSPORTATION

مخصوص بارکشهای شهری و وانت و استیشن واگن

لاستیک فیسک
در مقابل ضایعات اتفاقی تضمین شده

نماینده انحصاری : شرکت سهامی اردکانی کار . خیابان سعدی . ساختمان اردکانی

FISK

کاوش آگهی زیبا

آ ـ ۳۱۵٦٦

موتور ژنراتور

ساخت انگلستان

۱۱۰ اسب ۸۳ کیلوولت آمپر
۸۸ « ٦٦ « «
۱۰ « ٦ « «
۵ « ۳ « «

باتابلوور گولاتوراتوماتیك وکلیه‌لوازم‌مربوطه موجود است

خیابان سپه گذر تقی‌خان

عسکرنیا

تلفن ۵۰۷۰٦

آ ـ ۳۱۷۷۰

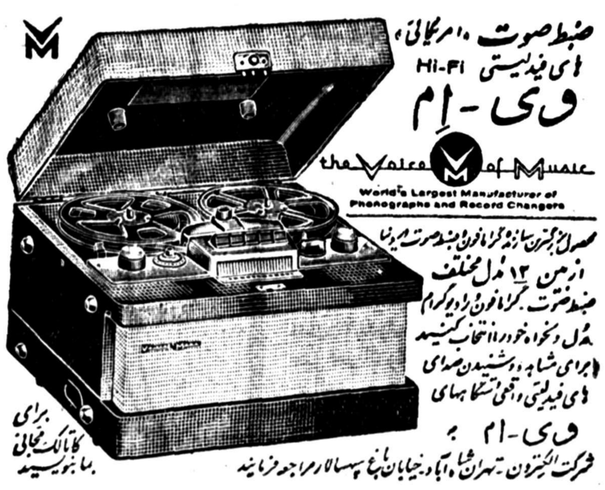

الکترون رفاهی ـ نیتون چهارراه قوام‌السلطنه

آ ـ ۳۱۷٤٦

خمیر دندان کلگیت باگاردول

دندانهای شمارا تمیز و زیبا
ونفس شمارا معطر میکند
وبجلوگیری ازفساد دندان کمك مینماید

خمیر دندان کلگیت دارای گاردول است وگاردول ماده مخصوصی است که بجلوگیری از فساد دندان کمك میکند

کلگیت بوی بد دهان اغلب افرادرا درتمام‌روز از بین‌میبرد ـ دندانهای شمارا تمیز میکند وزیبائی آنها را آشکار میدارد .

اطفال نیز از کف کردن و طعم خوشمزه آن‌خوششان می‌آید .

گاردول روی دندان شما فشرهای نامرئی مخصوص ایجاد میکند که بجلوگیری از فساد دندان کمك مینماید

کلگیت نفس شمارا خوشبو میکند و در عین حال دندان شمارا تمیز مینماید

خمیر دندان کلگیت پرفروش‌ترین خمیر دندان دنیاست

CDC-58-1-PH — آ ـ ۳۱۵٦۲

مد وزندگی

لباسها و پیراهن های فصل میهمانی

لباسهای میهمانی برای فصل مستان که بتوان آنها را براحتی در وارد مختلف پوشید، معمولا کمتر یدا میشود تالباسهای تابستانی که سرفاروپوش نازکی بعنوان شال وی آن میاندازند وبچندین صورت ز آن استفاده میکنند. طرحهائی که راین صفحه مشاهده میکنید با کمال قت وباتوجه باین مسئله انتخاب شده است وبعضی از آنها برای انمهای مسن‌تر بسیار مناسب است.

ازچپ براست، اول پیراهن کار سوزان اسمال است که خصوصا ن خانمهائی که گردن وشانه‌های زیبائی دارند بسیار زیباست این باس از ساتن وبه‌رنك زنده گل رخ دوخته شده است.

پیراهن دومی که ازمخمل است ای مادرها ومادر بزرگها وحتی ختر‌های بیست‌ساله برازندگی دارد ین پیراهن کارهاردی آمی‌است و نك آن مشکی کم رنك انتخاب ده .دامن گشاد آن مطابق رسم معمول ازکمر بالاتر شروع شده ولی بی آنکه اغراقی درآن بکار فته باشد.

سومین پیراهن طرح مایکل فوف است که اخیرا توجه گروه زیادی را خود جلب کرده‌است .جنس پارچه ن از تافته وبرنك لعلی یا آبی‌است. درپشت آن پاپیون بزرگی زده‌شده که خطوط اصلی طرح رابانرمی و ظرافت حفظ میکند.

پالتوی مخصوص تئاتر که پس‌از آن مشاهده میشود از پارچه زری برنك روشن تهیه گردیده وطراح آن، دوروبل کوشیده‌است که آنرا سبك، زیبا ودرعین حال گرم کند. رنك قرمز این‌طرح مطلوب‌تر است.

پس از آن پیراهنی است از ژرسه فرانسوی که آنرا باهمه چیز میتوان پوشید، این پیراهن روی طرح کلی امپراتوری ساخته شده و خصوصا پیش‌سینه آن شباهت به پیراهنهای آن‌عصر دارد وکاملا چین‌داراست . دامن این پیراهن راسته است. به پشت لباس نوارهائی باریك برنك سیاه ودودی دوخته شده .کمر آن مانند غالب لباسهای مد امپراتوری از بالا شروع میشود.

لباس رقص کارپولی پك بدون کمربند است وقسمت بالای آن فقط از مخمل سیاه ودامنش ازساتن سفید کرم رنك دوخته میشود ویکی از زیباترین لباسهای میهمانی این فصل است.

پیراهن آخری هم کاردوروین است. این پیراهن ساده که کمر آن ازبالا شروع میشود .سینه بند آن در عقب روبه پائین می‌آید تابه کمرگاه میرسد ودر آنجا دو نوار دوخته شده که تاپائین می - رسد. پارچه آن یاکرپ‌دوشین نرم است ویاپارچه پشمی نازك برنگهای سیاه آبی، نارنجی ،سبز،سبززیتونی ویا ارغوانی.

★★★ مغز انسان ازهر ماشینی شگفت انگیز تر است ★★★

اگر بخواهند ماشینی بسازندکه کم‌وبیش کار مغز را انجام دهد عظمت آن دوبرابر بزرگترین عمارات خواهدبود وتمام برق حاصله ازآبشار نیاگارا را مصرف خواهدکرد

در دنیا ماشینی وجود دارد که کارهای آن از نظر علمی بمراتب حیرت‌انگیزتراز ماشینهای عجیب و غریب ساخته دست بشر مانند : آدم مکانیکی ماه مصنوعی - موشك - تلویزیون - رادیو وغیره است

این ماشین مغز انسانی است ، یکی از وظایف متعدد مغز آدمی ثبت و ضبط وقایع گوناگون است که مسئله حافظه راتشکیل میدهد ، حافظه‌انسانی فقط به‌قسمت کوچکی از مغز ارتباط دارد بدین معنی که تنها محیط کوچکی از مغز انسان مسئول ضبط وقایع گوناگون میباشد ، بااینهمه‌برای آنکه بیشتر بعظمت این دستگاه واقعا عجیب پی‌ببرید مثال ساده‌ای میزنیم ، فرض کنید مرد یازنی که پنجاه سال ازعمرش گذشته باشد بخواهد خاطرات خودرا بدون کم و کاست برروی کاغذ بیاورد . برای درج این خاطرات معادل ۱۶۰ میلیون نسخه روزنامه اطلاعات که آنهم‌در ۲۰ صفحه و مخصوصا سراسر با حروف ریز چاپ شده‌باشد مورد نیاز خواهد بود !

عده‌ای از دانشمندان امریکائی‌و اروپائی پس‌از سالها تجربه وتحقیق و کوشش دریافته‌اند که اصولا انسان زنده در هیچ‌موردی فراموشی ندارد ! بدینمعنی که هر کسی هر چیز اعم از واقعه ، تصویر ، مطالب خواندنی و شنیدنی را یکبار درك کرد وباصطلاح از راه حواس پنجگانه وارد مغزخودنمود محال است که‌آنرا دیگر ازدست‌بدهد

مثل نوار ضبط صوت

دانشمندان امریکائی باکمال‌تعجب دریافته‌اند که مکانیسم بیادآوردن خاطرات گذشته از بسیاری جهات عینا مانند نوارهای ضبط صوت است که بوسیله الکتریسیته کار میکند منتهی نوارهای قرقره مغز باندازه‌ای ظریف و حساس و الکتریسیته محرك آن باندازه ای ناچیز است که اصولا نمیتوان‌آنها رابانوارهای سنگین وناقصی که در زندگی‌مورداستفاده‌ماست‌مقایسه نمود . الکتریسیته مورد نیاز نوار مغزی از اعصاب بدن تامین میشود ودر آنجا بدون آنکه احتیاجی به چرخیدن نوارباشدبوسیله مکانیسم مخصوصی زائده‌های بسیارریزو حساس عصبی آنها را تحریك کرده وخاطره یا واقعه مربوطه را از بایگانی مغز بصحنه ضمیرآگاه انسان می‌آورد و آن هنگام است که مابخوبی جریان یك روزگردش یك خاطره‌شیرین‌ویاهرچیزدیگری را بیاد می‌آوریم .

گاه اتفاق میافتد که هرچه بمغز خود فشار می‌آوریم نمیتوانیم نام یك شخصی ویا جزئیات‌یك حادثه رابیاد آوریم ، این موقعی‌است که بنا بعللی سوزن حاوی الکتریسیته برروی نوار مربوطه فشار نمی‌آورد درست مثل آنستکه مابدون وصل کردن جریان برق بخواهیم نوار ضبط صوت را بحرکت آورده و صدای آنرا بشنویم ، در اینجا بهیچوجه نمیتوان گفت که خاطره یا واقعه مزبور بکلی از یاد مارفته واز مغز ما خارج شده‌است بلکه این امر علل گوناگون دارد که یکی از آنها بی‌میلی و کراهت باطنی خود مانسبت بیاد آوردن جریان مزبور است ! بدینمعنی که ما شخصا ممکنست در باطن میل نداشته باشیم این واقعه بیادمان بیاید ، مانند مقدار وجه بدهی ! ویا جریان حادثه ای که باعث رسوائی ماگردیده وبالاخره بیاد آوردن نام یك رقیب و کسی که از ما نیرومتد تراست .

دکتر پن‌فیلد یکی از روانپزشکان امریکا که درعین حال از جراحان با تجربه مغزاست دراین مورد آزمایشهای جالبی بعمل آورده ، وی باتحریك بعضی از قسمتهای مغز انسان که مربوط به حافظه است بسیاری از خاطرات مطلقا فراموش شده رابیاد شخص‌می‌آورد از آنجائیکه انساج مغز انسان‌فاقد عصب درد است یعنی تحریك آنها هیچگونه دردی در بیمار ایجاد نمیکند ، دکتر پن‌فیلد در مواقع لزوم بابیحسی موضعی قسمتی از کاسه سر بیماررا برمیدارد وسپس باالکتریسیته بسیار خفیف بعضی از قسمتهای حافظه را تحریك‌میکند بیمار که هوش و حواس خودرا از دست نداده خاطرات عجیبی بیادش می‌آید و برای پزشك‌نقل میکند ، روزی یکی از بیمارانش که بطریق فوق مورد عمل قرار گرفته بود پس از تحریك شدن‌بوسیله جریان برق خفیف شروع بزمزمه آهنگی نمود که بیست سال پیش‌هنگام مسافرت بوسیله راه آهن از گیتار یکنفر کولی در بیابان شنیده بود ! به

محض اینکه دکتر جریان برق را قطع میکرد بیمار خاموش میشد یعنی اصل آهنك ازیادش میرفت ولی‌دوباره بمجرد وصل جریان خفیف برق دنباله‌آهنك بیادش‌آمد و بفرمان دکتر زمزمه مینمود !

مطابق حساب دقیق کارشناسان اگر مهندسین امروزی بخواهندبا استفاده از دقیق‌ترین اختراعات کنونی ماشینی بسازند که کم و بیش کار یك مغز انسانی را انجام دهد میبایستی دستگاهی باندازه دو مقابل عمارت امپایراستیت بیلدینك بزرگترین ساختمان‌جهان واقع در امریکا تهیه نمایند وبرای تامین نیروی برق آن تمام الکتریسیته حاصله از آبشار نیاگارا را به آن اختصاص دهند ! و چون ناگزیر لامپهای الکترونی و سیمهای این ماشین هیولا گرم میشودتمام آب آبشارنیاگارارا برای‌خنك کردن آن گرداگرد ماشین بگردانند !و وبااینهمه ماشین‌اختراعی نخواهد توانست تمام وظایف مغز یك انسان معمولی ازنقطه نظر تفکر را انجام دهد !

درحالیکه طبیعت باساختن این مغز کوچك و کم حجم که به الکتریسیته بسیار کمی نیازمند است بزرگترین شاهکار خلقت را انجام داده است

سد سازی به جبران خرابیهای جنك

ایتالیائیها بعنوان غرامت جنك برای حبشه سد بزرگی میسازند ومرکز کشت پنبه جدیدی درافریقا بوجود می‌آید

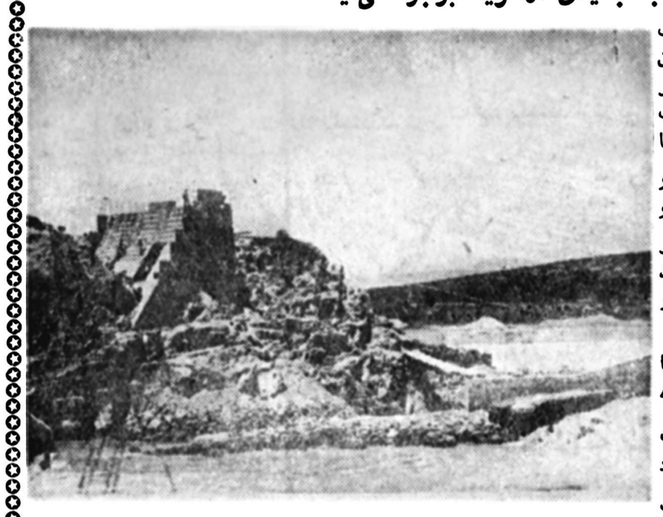

ایتالیائیها در ۱۹۳۵ پس از چهل سال مبارزه باحبشی‌ها توانستنداین کشور را تصرف کنند وتا اواخر سال ۱۹۶۱ بجای‌امپراتور حبشه‌یك مارشال ایتالیائی در آدیس آبابا فرمانروائی میکرد . سرانجام نیرو های مارشال ویول انگلیسی آمدندو ایتالیائیها را از حبشه و سایر مستعمرات آن کشور بیرون کردند وحبشه پس ازجنك‌باردیگر کشور مستقلی شد.

پس ازجنك ایتالیائیها کوشیدندبا مستعمرات سابق خودروابط‌دوستانه برقرار کنند وسرمایه‌ها ومهندسین وکارشناسان ایتالیائی برای آباد کردن مستعمرات سابق روانه‌لیبی وسومالی وحبشه شد.

ضمنا درقرارداد صلح باایتالیامقرر شد که دولت جمهوری ایتالیا به جبران خساراتی که حکومت‌فاشیست لی یکسال جنك‌به‌حبشه‌وارد ساخته بود، غراماتی به‌حبشه بدهد و در جزء این‌غرامات ساختمان‌سدبزرگی است بنام کوکا که نزدیك آدیس آبابا پایتخت حبشه قراردارد و اکنون ازطرف مهندسین ایتالیائی در دست بنا است.

مخارج تخمینی این سد به ٤ میلیون و۵۰۰ هزار لیره انگلیسی میرسد وپس ازاتمام ظرفیت تولید ۱۱۰ میلیون کیلو وات ساعت‌برق خواهد داشت.

ازساختن این سد ٤۵۰ متری دو هدف دارند اول آبیاری و دوم تولید نیروی برق‌آبی. باآبی که در پشت این سد جمع میشود درنظر دارند دره «آواش» راکه خاك آن برای کشت پنبه مهیااست تبدیل به‌یکی ازمراکز بزرك کشت پنبه افریقا سازند وبا مصر وسودان برقابت پردازند .ضمنا برق این سد تولید انرژی الکتریك سراسر کشورحبشه را به‌دوبرابر خواهدرسانید.

انتظار میرود نخستین قسمت‌سد تا۱۹۶۰ تکمیل و برای استفاده آماده شود.

سراسر وجود ومحیط ما رادیو اکتیو است

بارانهای اتمی کمتر ازآنچه‌که شایع شده برای افرادبشر ونسلهای‌آینده خطردارد

درآزمایشگاه محقری در نیویورك عده‌ای دانشمند سرگرم مطالعه‌دقیق وعلمی تاثیرات بارانهای‌اتمی‌حاصل از انفجارهای اتمی هستند .

دانشمندانی که در این موسسه کار میکنند‌از برجسته ترین افرادی هستند که‌دراین رشته کار میکنند.

درهر ماه این موسسه هزاران نمونه‌ای راکه ازطرف ۱۱۵ ایستگاه در ٤٦ کشور مختلف بآنجا فرستاده میشود مور دمطالعه قرار میدهند . این‌مطالعات‌باعث‌میشود که‌دانشمندان بتوانند رادیوآکتیویته حاصل از قریب یکصد وچهل انفجار اتمی‌را که تاکنون در نقاط مختلف جهان انجام گرفته و در هوا و طبقات سطحی زمین، گیاهان ، حیوانات غذاها و استخوا نهای بشر و حتی ماهیهای دریا موجود میباشد تعیین نمایند .

مطالعات تاکنون این آزمایشگاه حاکی است که بشر تازه در معرض تشعشات رادیو آکتیو قرار نگرفته است بلکه از بدو خلقت تا کنون مورد تهاجم تشعشعات طبیعی تحت اشکال مختلف قرار داشته است. ماحتی در خودمان از این تشعشات داریم زیرا در استخوانهایمان‌مقادیر رادیوم و پوتاسیم رادیو آکتیو وجود دارد ، علاوه بر این درالبسه ما مقادیر زیادی کربن است که دارای ایزوتوپهای اتمی میباشد زمینی که روی‌آن راه میرویم رادیو آکتیو است .

آبی‌که میآشامیم خانه‌های آجری یا سیمانی که درآنها ساکنیم رادیو آکتیو است و از همه اینها‌گذشته زمین لاینقطع در معرض بمباران اشعه کیهانی قرار دارد .

یك بیست‌وچهارم

دریادار لوئی اشتروس‌رئیس سابق کمیسیون انرژی اتمی‌امریکانیزاظهار داشته بودکه:«دلیلی‌در دست‌نداریم که رادیو آکتیویته‌ای که بطور معمول در طبیعت وجود دارد برای مردم جهان ناراحت کننده باشد و رادیو آکتیویته‌ای که از کلیه انفجارهای اتمی تا کنون حاصل گردیده است بیست وچهار مرتبه کمتر از آنست که یك فرد متوسط ازاشعه کیهانی معاینات پزشکی، اشعه ایکس، زمین‌وانسانهای‌دیگری که‌در مدارس ، مساجد تئاترها و کلیه‌امکنه عمومی‌ازکنار اومیگذرند، دریافت میدارد .

وقتی‌از محلی‌که هم‌سطح دریاست بمحل دیگری که۱۵۰۰ مترازسطح دریا ارتفاع دارد یا از خانه چوبین بخانه‌آآجری‌وسیمانی‌نقل‌مکان‌میکنیم بیشتر مورد تهاجم اشعه رادیو آکتیو قرار میگیریم تااز کلیه‌رادیو آکتیوی که تا کنون از انفجارهای اتمی حاصل شده است .

طبیعی است که اگر بتعداد این آزمایشها بمقدار قابل توجهی‌افزوده شود و یا اینکه اگر جنك اتمی در گیرشودوضع‌بکلی‌تغییرخواهد کرد. ازطرف دیگراگرانفجار درنزدیکی محلی صورت بگیرد که مسکون باشد تاثیر آن قابل انکار نیست

به نسل سرایت نمی‌کند

تاثیرات احتمالی استرونتیوم ۹۰ که‌در بارانهای اتمی‌وجود داردباعث اضطراب فراوان شده ست .

اما هیچ‌دلیلی در دست نیست که استرونتیوم ۹۰ بر نسلهای آینده تاثیرات ناگواری داشته‌باشد.بعقیده دکتر لیبی «چون استرونتیوم ۹۰ فقط بربافت‌های استخوانی‌تاثیردارد و درآنجاها میماند . و اصولا به اعضای تناسلی نمیرسد از جهت تناسلی خطری در برندارد . .

خطر فقط ایسنتکه این استرونتیوم ۹۰ به بافتهای استخوانی‌نفوذ کندو در آنجا بماند . این خطر در مورد بچه‌ها که‌بافت استخوانیشان مرتباً درحال‌رشد ونمواست بیشترمیباشد. ازدیاد این ماده دراستخوان ممکن است باعث بروز سرطان استخوان یا سرطان خون شود . معذلك مطالعات دانشمندان وابسته به آزمایشگاه بهداشت نشان میدهد که این خطر نیز بسیار ضعیف میباشد .

کاغذهای مگس‌گیر

این نتایج چگونه بدست آمده است ؟ هر روز از ایستگاه های مخصوصی که در سرا سر جهان وجود دارد دو برك کاغذکه شبیه کاغذهای مگس گیر میباشد برای آزمایشگاه مذکور میرسد بمحض اینکه کاغذها به نیویورك رسیدآنها رادرمحفظه‌های مخصوصی‌میگذارند وآن‌مقدار قلیل‌عنصر رادیوآکتیوی که‌درآنها است جدا میگردد و درمحفظه پلاستیکی دیگری گذارده میشود تابعدادریك ظرف‌تعیین کننده مقدار تشعشع اتمی قرار گیرد .

ازطرف دیگر بری اینکه مقدار و تاثیرات این تشعشع معلوم گردد لابراتور فوق‌الذکر بنحو کاملی تشعشعات‌دائمی اتمی‌را بر ابناءبشر اندازه گرفته است تا معیاری برای مقایسه در دست داشته باشد . بدینترتیب که وسعت تشعشع اتمی رادرخاك ، آب ، دریا ودر ارتفاعات وحتی در اشخاص‌مجاور اندازه‌گرفته شده است .

البته بارانهای اتمی خطرناك است و برای نسل بشر مضر میباشدلکن این خطر آنقدر نیست که‌درمبارزات سیاسی بآن اشاره میشود .

فانوس جشن میلاد

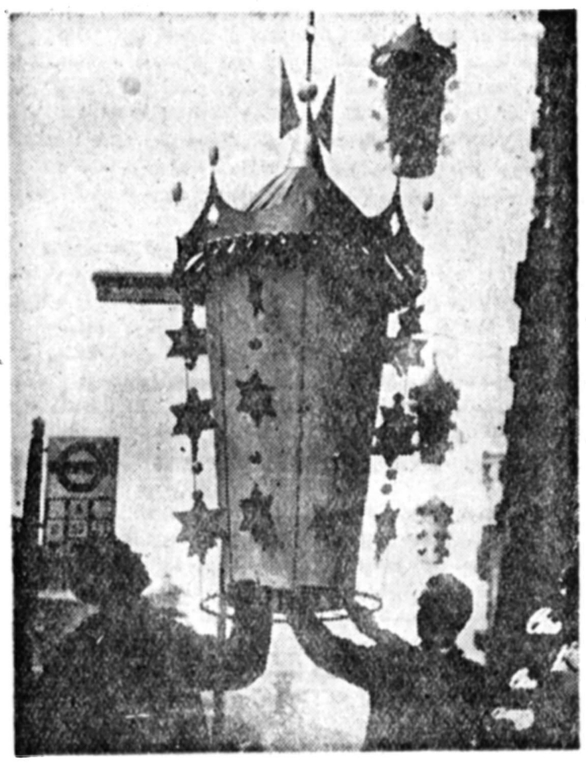

لندن خودرا برای کریسمس آماده میکند . ازجمله تزئینات تازه خیابانهای لندن چراغهای فانوس خاصی است‌که بمناسبت شب‌عید میلاد نصب میکنند ودراین عکس کارگران را می‌بینید‌که مشغول کارگذاشتن یکی‌از فانوسهای مزبور درخیابان نایب‌السلطنه لندن هستند .

آگهی مزایده فروش درخت جنگلهای املاکی

بنگاه جنگلها تعداد ۷۸۱ اصله درخت به‌حجم ۱۰ر۶٤۱۷ مترمکعب بدین شرح .

۱- جنگل کبودوال ۱۹۵ اصله به حجم ۵ر۱۳٤۳ متر مکعب
۲- « خاك پیرزن ۲۸۰ « به‌حجم ۵ر۲۳۲۸ مترمکعب
۳- « جزوعلی ۱۷۱ اصله بحجم ۱۰ر۱۶۶۰ متر مکعب
٤- « کارکنده ۱۲۳ « به حجم ۶۰ر۸۵۶ متر مکعب
۵- « یخکش ۱۲ « به حجم ٤۰ر۲۲۸ متر مکعب

ازجنگلهای بالاکه شش دانك آن متعلق باملاك ومستغلات پهلوی که‌درسال قبل نشانه گذاری شده وانواع آن عبارت از راش . افرا . توسکا . نمدار . شیردار . اوجا . ملچ . گیلاس‌وحشی . ممرز .لرك. اتوك انجیلی میباشد از طریق مزایده بفروش میرساند .

طالبین میتوانند بامراجعه به‌اداره حسابداری بنگاه درمرکز وسر جنگلداری در گرگان قبلا برك مشخصات مربوطه رادریافت وپیشنهاد خودرا به ضمیمه برك مشخصات وفیش بانکی بمبلغ ۵٪ کل بهای پیشنهادی خودکه باید بحساب سپرده بانکی درمرکز بحساب ۱۱۲٤ بانك ملی فردوسی ودرمحل بحساب سر جنگلداری پرداخت شده‌باشد تاآخر وقت اداری روز پنج شنبه ۱۳ر۹ر۳۸ بدفتر بنگاه ودرمحل‌به دفتر سر جنگلداری تسلیم دارند پاکتهای رسیده درساعت ۱۲ صبح روز شنبه ۱۵ر۹ر۳۸ درمرکز وسر جنگلداری باز وقرائت خواهد شد . حضور پیشنهاد دهندگان در جلسه آزاد است . ۱-۲ آ- ۳۱۷۸۸

مدیر عامل بنگاه جنگلها - سرتیپ علی خواجه نوری

کارخانه اسفالت موجود

۵ تن- ۱۲ تن- ۲۰ تن
ساخت میلارز انگلیس
تهران اروپ - میدان‌فردوسی
۱-۵ آ-۳۰۶۳۲

درمان
روماتیسم
مطب دکترمهندس
خیابان یوسف آباد - ایستگاه ایران

آگهی مزایده فروش درخت جنگلهای املاکی

بنگاه جنگلها تعداد ۳۶۰ اصله درخت بحجم ۸۰ر۱۱۹٤ مترمکعب بدین شرح .

۱- جنگل سنك رف ۲٤۳ اصله به حجم ۷۰ر۱۵۳
۲- « توسکائی ۱۱۷ اصله به حجم ۱۰ر۱۰٤۱

ازجنگلهای بالا که‌شش دانك آن متعلق باملاك ومستغلات‌پهلوی که‌در سال قبل نشانه گذاری شده وانواع آن عبارت ازافرا - توسکا- نمدار - بلوط - شیردار - ممرز - واتوك میباشد ازطریق مزایده به فروش میرساند .

طالبین میتوانند با مراجعه به‌اداره حسابداری بنگاه درمرکز و سر جنگلداری در گنبد برك مشخصات مربوطه رادریافت وپیشنهاد خودرا به ضمیمه برك مشخصات وفیش بانکی بمبلغ ۵٪ کل بهای پیشنهادی خود که‌باید بحساب سپرده بانکی درمرکز بحساب۱۱۲٤ بانك ملی فردوسی ودر محل بحساب سر جنگلداری پرداخت شده‌باشد تاآخر وقت اداری روز پنجشنبه ۱۳ر۹ر۳۸ بدفتر بنگاه ودرمحل بدفتر سرجنگلداری تسلیم دارند پاکتهای رسیده درساعت ۱۰ صبح روز شنبه ۱۵ر۹ر۳۸ درمرکز وسر جنگلداری باز وقرائت خواهد شد .

حضور پیشنهاد دهندگان در جلسه آزاد است . ۱-۲ آ- ۳۱۷۹۰

مدیر عامل بنگاه جنگلها - سرتیپ علی خواجه‌نوری

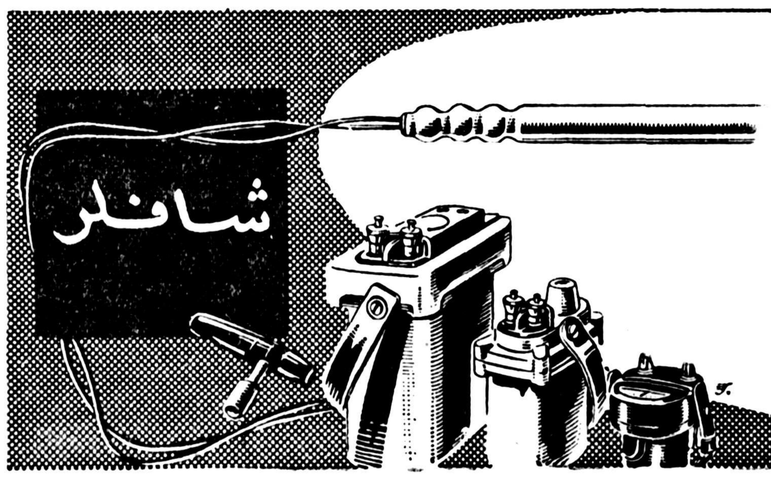

چاشنی‌های الکتریکی

دستگاه‌های الکتریکی انفجار درمعادن
دستگاه آزمایش انفجار معادن
اهم‌متر برای آزمایش اتصالی
برای کسب هرنوع اطلاعات بیشتر به :

شرکت سهامی پرسیند

خیابان شاهرضا - ساختمان ایران وغرب
تلفن ۶۵۵۶۰ ۴۲۳۰۷ مراجعه فرمائید

آ-۳۱۵٦٤

از خبرنگارما در پاریس

مساعی شاهنشاه وموقعیت سیاسی ایران

موقعیت سیاسی ایران بادیگر کشورهای خاورمیانه تفاوت کلی‌دارد- اختیارات‌مالکین بزرگ بمنظور تامین رفاه رعایا محدود میشود

تصمیماتی که اخیرا دولت ایران برای تامین رفاه وبهبود اوضاع کشاورزان اتخاذ نموده و همچنین طرایحی که جهت جلوگیری از مال نفوذهای غیر مشروع‌متنفذان در تصویب مجلسین گذشته از طرف روزنامه‌های خارجی بااهمیت خاصی تلقی گردید . روزنامه «لوموند» در یکی از شماره‌های‌اخیر خود در مقالهٔ مفصلی اقدامات‌اخیر دولت‌ایران را مطالعه‌وباموقعیت سیاسی کشور های خاور میانه مقایسه نموده است .

لوموند مینویسد : حکومت‌سلطنتی ایران اکنون در برابر مشکلاتی که خاورمیانه را بخود مشغول‌داشته است‌دگی‌میکند .حکومت‌شاهنشاهی اقدامات مهمی علیه مالکین بزرگ را شروع کرده است که باید به رفاهی رعایا از تحمیلات بردگی و بیکاری خاتمه یابد .بتاریخ ۱۵ اکتبر ،تصویب نامهٔهیات وزیران حقوقی راکه رسوم و عادت برای مالکین ایجاد کرده بود و بموجب آنها ، ایشان حق داشتند که از رعایا ،بیگاری بکشند ومالیاتهای جنسی بگیرند لغو کرد.

متن این تصویب نامه باید « با حروف درشت» در مساجد و اماکن عمومی دهات اعلان گردد تا رعایا از بهبود اوضاع خود خبردارباشند و بتوانند در صورت عدم اجرای دستور اسامی مالکینی را که از قانون سرپیچی کرده‌اندبه ژاندارمری اطلاع دهند .

شاهنشاه که در آخرین کنفرانس مطبوعاتی خود به تصویب این بخشنامه اشاره کرده بود ضمناً تصمیم خودرا برای اجرای هرچه زودتر طرح تقسیم اراضی تائید کرد .

طرح دیگری که از همین فکر سرچشمه میگیرد ،لایحه منع‌دخالت کارمندان دولت در معاملات دولتی واجرای اصل «از کجا آورده‌ای » است .مقارن همین ایام شاهنشاه دخالت‌و شرکت در امور دولتی را باعضای خاندان خود هم ممنوع و قدغن کرد.

بی‌روا و ناسزاست اگر ادعاشود که روحیهٔ «اجتماعی» با انقلاب‌عراق در محمد رضا شاه پهلوی پیدا شده زیرا تقسیم املاك سلطنتی‌از پنجسال پیش شروع شده است.

از نظر اقتصادی و اجتماعی ، ایران شباهتی تام به عراق دارد. بی شك هردو کشور مردمی فقیر و ثروتی سرشار از نعمت دارند . شاهنشاه و ابتهاج ،که سرنوشت سازمان برنامهٔ هفت‌ساله رادردست دارد سعی میکنند بکمك درآمد نفت فقرو بی‌چیزی را جبران کنند.

نباید فراموش کرد که صنعتی کردن ایران ازروی روش‌ها وبکمك دنیای غرب صورت میگیرد. و چه بخواهیم وچه نخواهیم ،صنایع دنیای غرب بطرف قبولو اجرای اصل «خودکاری» تحول مییابد.در حالیکه در شرق، مساله اساسی ایجاد کار و تامین نان برای مردم است (کنسرسیوم جهانی نفت ، جانشین شرکت نفت ایران وانگلیس هم ازاین تضاد بدور نیست : از چهل هزار کارگری که در این شرکت کار می‌کنند لااقل ده‌هزار نفر ایشان زیادی هستند نتیجه‌آن است که از استخدام کارگران جدید تا حد ممکن جلوگیری‌شده وسن متوسط کارگران و کارمندان در حدود ۴۰ سال است.)

چنین وضعی در مدتی کوتاه اصلاح نمیشود . وتا وقتی هم‌که اصلاح نشده خطراتی باخود بهمراه دارد اما انفجار را فقط بایك باریل باروت ایجاد نمی‌کنند .برای اینکار احتیاجی بوجود فتیله هست. این گزارش بوسیله خبرنگار ما در پاریس از روزنامه (لوموند) ترجمه وارسال شده است.

وحیدنیا- پاریس

کادر فنی بیمه تقویت میشود

شرکت بیمه ایران باکمپانیهای بیمه خارجی قراردادهای اتکائی منعقد میکنند

تاسیسات نفت جنوب بیمه خواهدشد

همه ساله عده‌ای از کارکنان شرکت بیمه بفرانسه اعزام میشوند

تجارت فرانسه باایران ار چندی پیش رونق بیشتری پیدا کرده‌است و تجار فرانسوی در صدد تهیه بازار های جدید برای عرضه کالاهای‌خود برآمده اند و مخصوصا شرکتهای بزرك فرانسوی درامور ساختمانی - مقاطعه کاری - ایجاد کارخانه و ایجاد سد و غیره فعالیت محسوسی راشروع کرده‌اند . یکی از مسائلی که نمایندگان کمپانیهای مزبور در ایران با آن روبرو بودند موضوع بیمه گران‌اروپائی‌منعقده‌درمنت کارلو بمقصد ایران بود که بعلت فقد قرار داد اتکائی بین شرکت بیمه ایران و شرکتهای بیمه فرانسوی در عمل مشکلاتی برای آنها ایجاد مینمود .

شرکت بیمه‌ایران‌متوجه‌اینموضوع بود و سعی داشت بوسائلی بیمه کالاهای صادره از فرانسه بایران وبالعکس رادراختیار بگیردبدیهی است اینکار هم‌بدون وجود قرارداد اتکائی امکان عملی‌نداشت . بهمین منظور در تابستان امسال مدیرعامل شرکت بیمه طی مسافرت خود به اروپا و ضمن شرکت در کنفرانس بیمه گران‌اروپائی‌منعقده درمنت کار و معرفی شرکت بیمه بانمایندگان کمپانی بزرك بیمه ژنرال فرانسوی و همچنین صندوق مرکزی بیمه اتکائی دولتی فرانسه برای عقد قرارداد بیمه اتکائی وارد مذاکره شد و نظر مقامات مسئول کمپانی مزبور را بسوی‌بیمه ایران جلب‌نمود وهم‌اکنون نیز مدیر فنی شرکت بیمه ایران در پاریس دنبال اینکار است و در آینده‌نزدیك نسخ‌قرارداد حاضرمیشود تابرای امضاء بتهران ارسال گردد. بااین‌ترتیب شرکت بیمه ایران خواهدتوانست در آینده نزدیك تاسیسات نفت جنوب را با کمك بیمه گران اتکائی بیمه نماید واین مشکل اساسی‌را که‌سالهاست باآن روبرو بود ازمیان بردارد .

موضوع جالب اینکه غالب‌شرکت های فرانسوی که درایران فعالیت دارند اظهار علاقه‌نموده‌اند که کالا های خود رامستقیما در پاریس نزد شرکت بیمه ایران بیمه کنند و برای اولین بار شرکت ساسر اقدام به بیمه اتکائی کالای خود بمبلغ ده میلیون فرانك درپاریس نمود و پیشنهاد بیمه مزبور توسط مدیر فنی شرکت بیمه امضاء و بتهران ارسال گردید .بااینوضع ممکنست شرکت بیمه ایران مجبور بایجاد یك نمایندگی ثابت در پاریس بشود وتا کالاهای صادره بمقصد ایران را مستقیما بیمه نماید .

بموازات اقدامات فوق شرکت‌بیمه برای توسعه و تجهیز کادر فنی خود باکمپانی بیمه ژنرال وارد مذاکره شده تا تعدادی‌ازکارمندان تحصیل کرده خود را بمدت دو سال برای استاژ و تحصیل درامور بیمه بشرکت‌مزبورو همچنین‌مدرسه ملی بیمه پاریس معرفی کنند .

مقدمات این امر نیز فراهم گردیده و دسته‌اول این کارمندان بپاریس وارد و بکار و تحصیل اشتغال ورزیده‌اند . بااینعمل بطور قطع شرکت بیمه درآینده احتیاج به مشاور و متخصص خارجی نخواهد داشت واین کارمندان خواهند توانست کلیه امور فنی را بسبك بیمه های خارجی اداره کنند .

سناچه نظر داده‌است ؟

تغییرات واصلاحاتی‌که کمیسیونهای مجلس سنا دولایحه منع مداخله مقامات ذی‌نفوذدرمعاملات دولتی بعمل آورده‌است

کمیسیونهای دادگستری ودارائی مجلس سنا لایحه منع مداخله‌وزرا و وکلاو کارمندان دولت رادر معاملات دولتی و وکالت‌دادگستری رسیدگی کردند و لایحه ایرا که از مجلس شورایملی رسیده بود بااصلاحاتی مورد تصویب قرار دادند ، گزارش‌مربوط باین لایحه پس‌فردا «چهارشنبه» در جلسه علنی سنا مطرح خواهد شد .

درزیر مواردی راکه در کمیسیون های سنا اصلاح شده‌است بنظر خوانندگان محترم میرسانیم .

اول : بند هفتم ماده یك لایحه‌در مجلس شورایملی‌بشرح‌زیر تصویب شده بود :

«۷ -شرکتها و موسساتی که ده درصد یا بیشتر سهام یا سرمایه یامنافع آن متعلق بیك یاچندنفر از اشخاص مذکور در فوق باشد و یااینکه نظارت یا مدیریت ویا اداره و یابازرسی موسسات مذکور باآنها باشد »

این ماده در کمیسیونهای مجلس سنا بشرح زیر تغییر داده شد :

۷- شرکتها و موسساتیکه **پنج درصد یا بیشترسهام** یاسرمایه یا منافع آن متعلق بیکنفر ازاشخاص مذکور در فوق باشد و یااینکه نظارت یا مدیریت ویا اداره‌بازرسی موسسات مذکور باآنها باشد .

دوم : بند هشتم از ماده یك‌لایحه در مجلس شورایملی بشرح زیر تصویب گردید :

۸- شرکتهائیکه اکثریت سهام یاسرمایه یا منافع آنها متعلق به شرکت های مندرج دربند هفت باشد نمی‌توانند(اعم‌ازاینکه)درمقابل خدمتیکه انجام میدهند حقوق یا مالی دریافت دارند یا آنکه آن خدمت را بطور افتخاری و رایگان انجام دهند در معاملات یادآوری در دعاوی با دولت یا مجلسین یا شهرداری یا دستگاههای وابسته به آنها ویا موسسات مذکور در بند ٤ و٦ این ماده شرکت نمایند اعم از اینکه دعاوی مزبور درمراجع قانونی مطرح شده یانشده باشد.

در کمیسیونهای سنا بآخر این بند جمله زیر افزوده شده است : (باستثنای معاملاتیکه قبل ازتصویب این قانون قرارداد آن منعقد شده باشد .)

سوم

تبصره یك‌بند هشتم ماده اول در مجلس‌شورایملی بشرح ذیل‌تصویب گردید :

تبصره یك بند ۸اقرباء نسبی ویا سببی درجه یك و یا دو اشخاص مندرج در این قانون و همچنین شرکتهائی که‌ده درصد یا بیشتر سهام‌یا سرمایه یا منافع آن متعلق بیك یاچندنفر ازاقربای‌مذکوردرفوق باشند نمیتوانند با وزارتخانه‌ها و یا بانکها ویا شهرداریها یا سازمانهاویاسایرموسسات مذکور دراین قانون که این اشخاص در آن سمتی از رئیس اداره ببالادارند وارد معامله یاداوری شوند.

این تبصره درمجلس سنا بطریق زیر اصلاح گردید :

تبصره یك‌بند ۸-**اقربای نسبی و یاسببی درجه یك از طبقه اول و دوم اشخاص مندرج** در این **قانون وهمچنین شرکتهائیکه ده درصدیا بیشتر سهام یا سرمایه یا منافع آن متعلق بیك نفراز اقرباء مذکور** درفوق باشند نمی‌توانند باوزارتخانه‌ها ویا بانکها ویا شهرداریها و یا سازمانها ویاسایر موسسات‌مذکور در این قانون که این اشخاص در آن‌**سمت‌وزارت یامعاونت یامدیریت** کل دارند وارد معامله یاداوری شوند .

چهارم

تبصره ماده دوم در مجلس‌شورای ملی باین شرح تصویب شد : کارمندان مشمول ماده اول که بر اثراجرای این قانون مایل بادامه خدمت دولتی نباشند بازنشسته محسوب و دولت‌مخیر است حقوق بازنشستگی آنها را ماهانه بمیزان یك سی‌ام آخرین حقوق ضربدر سنوات خدمت ویا مجموع کسور بازنشستگی پرداختی رادفعة واحده به‌آنان بپردازد این تبصره در کمیسیونهای مجلس سنا بطریق زیر تغییر داده شد :

تبصره ماده ۲- کارمندان‌مشمول ماده اول که‌بر اثر اجرای این قانون مایل بادامه خدمت دولتی نباشند بازنشسته محسوب و در صورتیکه مشمول مقررات‌بازنشستگی نباشند کسور بازنشستگی پرداختی دفعة واحده بآنان پرداخت‌میشود.

هجوم گله‌های فیل بمزارع کائوچو

کوانتان - رویتر - گله‌های فیل وحشی براثر بارندگی های شدید از جنگلهای ناحیه شرقی مالایا خارج شده وبه کشتزارهای کائوچو آسیب فراوانی وارد ساخته‌اند .فیلها درختهای جوان کائوچو را از بن برآورده و تیرهای برق وتلفن را کنده و چهرهای کنار مزارع را از میان برده‌اند .

دبی رینولدز هم مشغول شد

هالیوود - آسوشیتدپرس - دبی‌رینولدزکه تازگی از ادی فیشر جدا شده است در مجلس رقصی‌که بافتخار فردریکا ملکه یونان برپا شده بود حضور یافت و تمام مدت‌را با ژاك‌برژاك یکی ازهنرپیشگان هالیوود مشغول رقص وصحبت بود ودرپایان مجلس نیز با وی‌خارج‌شد.

یکی از دوستان دبی‌رینولدز اظهار داشت‌که دبی ازماه سپتامبر به‌بعد باهیچکس قرارملاقات نداشته وصحبت ورقص او با ژاك‌برژاك کاملا تصادفی بوده است .

آگهی مؤسسه علوم اداری

داوطلبان‌استخدام درمرکز مطالعات و راهنمائی‌استخدامی مؤسسه علوم اداری‌که قبلا نام‌نویسی‌کرده‌اند ساعت‌هشت صبح پنجشنبه ۱۳ آذرماه جاری برای آزمایش دردانشکده حقوق حاضر شوند .

آ-۲۱۷۵۰ ۱-۳ مؤسسه علوم اداری

آنچه مورد نیاز شماست

تقویم اطلاعات

سه شنبه یازدهم آذر ۱۳۳۷
« بیستم جمادی‌اولاول ۱۳۷۸
« دوم دسامبر ۱۹۵۸
اذان‌صبح:ساعت۵و ۱۵ دقیقه
طلوع‌آفتاب: ساعت ٦و۵۱ دقیقه
غروب‌آفتاب :ساعت۱٦ و٤۷ دقیقه

تلفنهای مورد نیاز

شهربانی کل ۳۰۰۸٤ تا ۳۳۰۰۸۱
آتش نشانی ٤٤٤٤۳-٤٤٤٤۳
نگهبانی پلیس‌تهران ۳۰۲۱۵۰
اداره راهنمائی ۳۰۳٦۱٤
فرودگاه مهرآباد ٤۱۱۷۳
شرکت تلفن ۳۹۹۸۱
نگهبانی برق ٤۳۱۷۸
سازمان آب‌تهران ۵۱۰۰۰
شرکت بیمه بازرگانان ۲٤۰۰۰

کشیك امشب داروخانه‌ها

کشیك امشب داروخانه‌ها

داروخانه حشمت : خیابان شهباز مقابل درمانگاه دریموس .

داروخانه زیبا : خیابان ویلا .

داروخانه شبانه روزی امریکائی ، چهارراه پهلوی تلفن ٤۵۲۹۰

داروخانه میر : انتهای شهباز

داروخانه سیما : خیابان نواب‌چهارراه شکوفه .

داروخانه ستاره : خیابان سی‌متری نظامی چهارراه حشمت‌الدوله .

داروخانه دکتر اشراقی : انتهای خیابان آذربایجان

داروخانه نمونه تهران : خیابان امیریه

داروخانه محمدیان :خیابان ری جنب کوچه ابشار .

داروخانه شبانه روزی فرزاد خیابان قلهك نزدیك داودیه مقابل ثبت قلهك

دارو خانه شبانه روزی خندان - خیابان شمیران ،ایستگاه سیدخندان

برنامه رادیو دهلی

برنامه فردا صبح روی امواج کوتاه ۱۹و۱٦ متر برابر با۱۵و۱۷ مکاسیکل در ثانیه -ساعت ۱۵-۷ یك صفحه درخواستی اخبار .

برنامه شب روی امواج کوتاه ۱۹و ۲۵ متر برابر با ۱۵ و ۱۱ مکاسیکل در ثانیه -ساعت ۲۷-۱۹ اخبار - صفحات درخواستی شنوندگان - گفتارکوتاه - دنباله‌صفحات‌درخواستی ۳۵-۲۰ دوهفته گذشته درهند

تلفن های اطلاعات

شماره‌های دستگاه‌مرکزی ۵۱۱۰٦ تا ۵۱۱۰۹
۵۰۰۱٤ تا ۵۰۰۱۸
اختصاصی شعبه آگهیها ۵۱۱۰۳ - ۵۲٦۳۳
سازمان شهرستانها ۵۱۰٦۷
اطلاعات هفتگی ۵۱۸۷۸
اطلاعات بانوان ۵۰۳۱۳
سرویس حوادث ۵۰۵٦۹

کشیك امشب پزشکان

آقایان دکتر محمود علم آموز : میدان ۲٤ اسفند کوی بهرام -دکتر نظام‌آباد - دکتر حسین حمید زاده : قلهك خیابان دولت چهار راه رستم مهرداد روافی : خیابان شاهرضا آباد.

کشیك امشب بیمارستانها

بیمارستانها: مسمومین بیمارستان های شفا بخیابان خیابان زاله‌تلفن ۳۷٦۳۱ لقمان‌الدوله ادهم خیابان مخصوص بشت باغشاه تلفن ۲۳۲۳۳ مجروحین بیمارستانهای رازی‌درخیابان شاهپورو‌امدادی شیروخورشیدخیابان مولوی‌باغ‌فردوس،زایمان‌وعوارض زنانه بیمارستان های زنان بیچ شمیران روزبری خیابان شیخ‌هادی ورایشگاه، حمایت مادران ونورادان خیابان‌پاستور ودرمانگاه جنوب بنگاه حمایت مادران خیابان مولوی در مورداحتیاج‌فوری پزشك مقابل وزارت بهداری‌بوسیله امبولانس به‌پزشك کشیك هدایت می شوید تلفن۲۰۰۷۱

آگهی مناقصه شماره ۷۵۰٤

اداره حسابداری کل انتشارات ورادیو جهته اداره خبرگزاری پارس بمنظور دریافت خبر احتیاج بیکدستگاه گیرنده مرکزی وماشین تله پرنتیر که بصورت دایور سیتی کار نماید وشامل قسمتهای زیرین .

۱- دو دستگاه گیرنده
۲- یکدستگاه کانورتور
۳- یکدستگاه ماشین تله پرنیتر
٤- یکدستگاه تهویه جهت خنك نمودن دستگاه فوق
۵- کویل وکریستالهای مربوط بخود
٦- آنتن مربوطه
۷- لامپ یدکی دو سری

میباشد نیازمند است واز طریق مناقصه خریداری مینمایدداوطلبان شرکت درمناقصه میتوانند تاآخر وقت اداری روز شنبه بیست‌و نهم آذرماه ۳۷ جهته دریافت شر ایط مناقصه مذکور بدایره دفتر این‌اداره واقع درمیدان ارك اداره کل انتشارات ورادیو مراجعه فرمایند .

۱-۲ آ-۳۱۷۹٤ ذیحساب ورئیس اداره حسابداری‌کل انتشارات
حاج ندیمی

آگهی مزایده‌فروش درخت جنگلهای‌املاکی

بنگاه جنگلها تعداد ۳۰٤ اصله درخت بحجم ۱۹۱۸٫۷۰ متر مکعب بدین شرح .

ازجنگلهای خلیل محله که شش دانك آن متعلق به‌املاك ومستغلات پهلوی که‌در سال قبل نشانه گذاری شده وانواع آن عبارت ازراش. ممرز . افرا . توسکا . ملج . نمدار . خرمندی . اتوك میباشد ازطریق مزایده بفروش میرساند .

طالبین میتوانند بامراجعه به اداره حسابداری بنگاه در مرکز و سرجنگلداری درساری قبلا برك مشخصات مربوطه‌را دریافت‌وپیشنهاد خودرا به ضمیمه برك مشخصات وفیش بانکی بمبلغ ۵٪ کل بهای پیشنهادی خود که‌باید بحساب سپرده بانکی درمرکز به‌حساب ۱۱۲٤ بانك ملی فردوسی ودر محل بحساب سر جنگلداری پرداخت شده باشد تاآخر وقت اداری روز پنج شنبه ۳۸٫۹٫۱۳ بدفتر بنگاه ودرمحل بدفتر سرجنگلداری تسلیم دارند پاکتهای رسیده در ساعت ۱۱ صبح روز شنبه ۳۸٫۹٫۱۵ درمرکز وسر جنگلداری باز وقرائت خواهدشد. حضور پیشنهاد دهندگان در جلسه آزاد است .

آ- ۳۱۷۹۲ مدیر عامل‌بنگاه جنگلها سرتیپ علی خواجه نوری
۱-۲

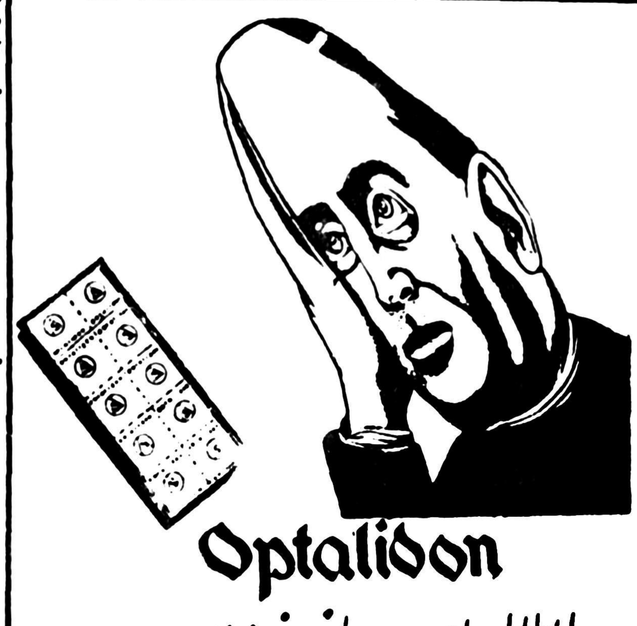

آگهی مزایده

هیئت تصفیه شرکت سهامی چاپ کلیهٔ ماشین‌آلات گراورسازی شرکت منحله چاپ‌را یکجا از طریق مزایده بفروش میرساند . طالبین برای ملاحظه وگرفتن مشخصات ماشین‌آلات و لوازم گراور سازی میتوانند همه‌روزه ازساعت ۸ تا۱۲ بشرکت سهامی چاپ واقع در خیابان خیام مراجعه فرمایند .

مدت قبول پیشنهادات تا ساعت ده صبح سی‌ام آذرماه ۱۳۳۷ است و پیشنهاد دهندگان باید ده‌درصد مبلغ پیشنهادی را بعنوان سپرده بحساب شماره ۱۱۲٦۳ شرکت سهامی چاپ در بانکملی مرکز پرداخت نموده و قبض سپرده را ضمیمه پیشنهاد خود در پاکت‌ممهور بدفتر هیئت تصفیه تسلیم نمایند . پیشنهادات رسیده در روز اول دیماه ساعت ۱۰ صبح در دفتر هیئت تصفیه شرکت منحله چاپ واقع در خیابان خیام باز میشود وحضور پیشنهاد دهندگان در جلسه مزایده آزاد است به پیشنهادهای فاقد سپرده و مبهم ترتیب‌اثر داده نمیشود و هیئت تصفیه در رد وقبول یك یا کلیه پیشنهادهای رسیده آزاد است .

هیئت تصفیه شرکت سهامی چاپ منحله
۱-۳ آ۳۱۷۱۸

سینماهای درجه ۱

سینما ایران
لات‌جوانمرد (فیلم فارسی) با شرکت مجید محسنی -فخری خوروش پرخیده . شروع : ۵ر۱۰صبح-۵ر۱۲ ۵ر۲ - ۵ر٤-۵ر٦ و۵ر۸ بعدازظهر . تلفن۳٦۳۵٤

سینما اسکار
تیر خلاص -باشرکت ربرت ارتور- کاتی نوس -شروع ۱۰صبح ۲-٤ - ۸و٦ بعداز ظهر تلفن ٤۵۷۹۷

سینما ایفل
حادثه بیست هزار دلار - باشرکت دونا وینتر - ریچاردایگان - شروع ۵ر۱۰ صبح -۵ر۲-۵ر٤-۵ر٦ و۵ر۸ بعد از ظهر تلفن ٤۰۱۱٦

برلیان مولن روژ
افسانه گمشدگان (دوبله بفارسی)- سینما سکوپ) باشرکت جون واین- سوفیالرن -روسانو برازی -شروع: ۱۰-۱۲-۲-٤-٦و ۸بعد از ظهر

سینما پلازا
باز گشت بشهر -با شرکت رال هودسن -استیو کوچران . شروع : ۵ر۱۰-۵ر۲-۵ر٤-۵ر٦و ۵ر۸ بعد از ظهر تلفن ٤٤۲۵۵

سینما پارك
بعلت تعمیر تعطیل است .

سینما تهران
سوار دلاور (رنگی- سینماسکوپ) باشرکت جوئل‌مرلاکری- شروع ۵ر۱۰ ۵ر۲-۵ر٤-۵ر٦ و ۵ر۸ بعد از ظهر تلفن ۳۸۱٦۵

سینما تخت جمشید
غول باشرکت جمس دین -راك هودسن -الیزابت تایلور -شروع: ۱-۵ر٤ و۸ بعد از ظهر تلفن ٤۳۵۵۰

سینما حافظ
ماجرای شبانه (دوبله بفارسی) با شرکت کورین کالوت- هنری‌ویدم شروع :۵ر۱۰صبح -۵ر۲- ۵ر٤-۵ر٦ و۵ر۸ بعداز ظهر .تلفن ۳٤۰۷٤

سینمادنیا
علامت ونوس (دوبله بفارسی) با شرکت .سوفیالرن . ویتوریودسیکا. رافوالونه .شروع : ۵ر۱۰صبح-۵ر۲ ۵ر٤-۵ر٦و۵ر۸ بعدازظهر تلفن ۳۳۸۱۲

سینما دیانا
لات جوانمرد. با شرکت‌مجیدمحسنی شروع : ۵ر۱۰ صبح - ۵ر۲- ۵ر٤- ۵ر٦ و ۵ر۸ بعد از ظهر تلفن ٤۲۰۱۰

سینما رکس
شب فراموش نشدنی -باشرکت کنت مور -شروع : ۱۰ صبح-۵ر۲- ۵ر٤ -۵ر٦ و۵ر۸ بعد از ظهر تلفن ۳٤۱٦۹

سینما رادیوسیتی
خورشید همچنان می درخشد سینماسکوپ-(رنگی)باشرکت‌نیرون پاور-آواگاردنر- اول‌فلین-مل فرد شروع :۵ر۱۰صبح -۵ر۱-٤-۵ر٦و ۹ بعد از ظهر .تلفن ٤۳۳۲۰

سینما سعدی
چراغ گاز- باشرکت‌اینگریدبرگمن- شارل بوایه- جوزف‌کاتن - شروع ۵ر۱۰ صبح -۲-۵ر٤ -۵ر٦ و۸وربع بعداز ظهر تلفن ۳٦٤٦۸

سینما سهیلا
لات جوانمرد- باشرکت مجیدمحسنی وفخری خوروش شروع ۵ر۱۰ صبح ۵ر۲ -۵ر٤-۵ر٦ و۵ر۸ بعداز ظهر . تلفن ۳٦٤۲٤ .

سینما کریستال
هیولای آسمانی -باشرکت مارگارت شریدان -کنت تابی-شروع :۵ر۲- ۵ر٤ -۵ر٦ و۵ر۸ بعداز ظهر تلفن ۳۷٦۷۵

سینما کارون
لات جوانمرد -شروع:۲-٤-٦و۸ بعد از ظهر تلفن ٤۰۰٦۵

سینما مرویل
عشق و وظیفه (محصول شوروی) باشرکت الکسی بادالو. شروع : ۵ر۱۰ -۵ر۲-۵ر٤-۵ر٦ و۵ر۸ بعد از ظهر تلفن ۳۹٤۱۰

سینما مولن روژ
دور دنیادرهشتادروز(یونیورسال‌تاف- رنگی) با شرکت ریویدنیون -کانتین فلاس-شروع :۵ر۱۰ صبح -دوربع- چهار ونیم - شش و سه ربع و ۹ بعد از ظهر تلفن ۳۸۷٦۵

سینما نیاگارا
ماجرای شبانه (دوبله بفارسی)با شرکت کورین کالوت -هنری ویدم شروع:۵ر۱۰ صبح-۵ر۲ -۵ر٤-۵ر٦ و۵ر۸ بعداز ظهر . تلفن ٦۵۳۰۷

سینما همای
انارکلی (دوبله بفارسی)باشرکت بینارای - یزدیپ‌کومار ،شروع۵ر۱۰ صبح -۵ر۲ -۵ر٤ -۵ر٦ و ۵ر۸ بعد از ظهر تلفن ٤۲۱٦۹

سینماهای درجه ۲

سینما پردیس
سلطان ومن -باشرکت-یول‌براینر- دبوراگر -شروع : ۵ر۱۰ صبح - ۲-۵ر٤ -٦ و۹ بعد از ظهر

سینما تاج
غول -شروع ۲-۵ر۵ و۹ بعد از ظهر

سینما سیلوانا
بیژن ومنیژه باشرکت ایلوش شروع : ۵ر۲-۵ر٤-۵ر٦ و۵ر۸ بعد از ظهر تلفن ۳۳۷۷۷.

سینمالری
عشق وشرافت باشرکت ماریافرو- شروع ۲-٤-٦و۸ بعداز ظهر تلفن ۲۷۸۹۳

سینما فردوسی
فراموشم مکن- باشرکت فریدالاطرش نادیا جمال شروع ۵ر۱۰ و۵ر۱۲-۵ر۲ ۵ر٤ -۵ر٦ و۵ر۸ بعداز ظهر . تلفن ۳۵۷۸٤ .

سینما مشعل
عشق و چارلی -با شرکت چارلی چاپلین -شروع :۵ر۲-۵ر٤-۵ر٦ و ۵ر۸ بعد از ظهر تلفن ۳۳۸۲٦

سینما مراد
بنسرین بالا (فیلم هندی) باشرکت ویلیام هی‌مالار شروع : ۲-٤-٦ و ۸ بعداز ظهر . تلفن ۳۷۳۸۹ .

تآترها

تاتر تهران
عشق بیری -باشرکت وحدت - مورین -نهمینه شروع :۸بعد ازظهر تلفن ۳۷۳۵۱

جامعه باربد
عزیزو عزیز -با سرکت دیهیم - رخشانی -شروع :۸ بعد از ظهر تلفن ۲۰٦۵-

تاتر پارس
کلاف‌سردرگم -باشرکت تفکری- مصفا .تلفن ۳۸۸۱۱

آخرین تغییرات سینماها را درصفحه ۱۹ مطالعه فرمائید

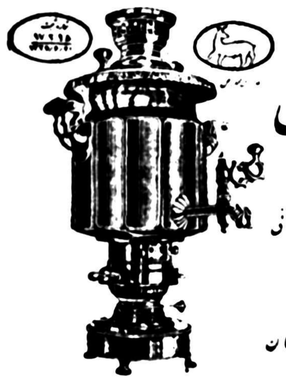

سماورهای نفتی
آهونشان
رقیب ندارد
ساخت کارگاه فنی طوس سید ابراهیم خراسانی
مشهد بازار ساعت
نمایندگی تهران شهرام میدان بهارستان
تلفن ۳۰۲۱۳۷
آ-۲۱۲٦۹

دهمین سالگرد کشف اروماییسین لدرلی

بقیه از صفحه اول

هرچندکشف پنی‌سیلین واستربتومایسین قدم بزرك وبیسابقه‌یی بود که در راه مبارزه با دشمنان نامرئی تندرستی انسانها برداشته‌شد ، لکن‌از آنجاکه پیشرفت تفحص وکوشش آدمی در راه دانش هرگز متوقف نمیشود وبنحو ارضاء ناپذیری همواره درپی بهتروتازه‌تر وکاملتر میرود، دانشمندان و محققین باین کشفیات قانع نشدند وطی‌کنفرانسی‌که در «نیویورك‌سیتی» درده‌سال قبل تشکیل‌شد ، بین دانشمندان اتفاق‌نظر حاصل شدکه پنی‌سیلین واستربتومایسین هیچکدام آنتی‌بیوتیك ایدآلی وهدف عالی درمانی بشمار نمیروند . بنابراین برای پیداکردن آنتی‌بیوتیکی که باحداکثر بیماریهای میکروبی مبارزه کند وعوارض ثانویه آن‌نیز حداقل باشد ، دانشمندان سراسر جهان کوشش و تفحص خستگی‌ناپذیری را درمطالعه نمونه‌های گوناگون خاکهائی که از اکناف عالم گردآمده بود ، بکار بردند تا از آن‌میان‌کفکی بیابندکه هدف نهائی آنهارا از لحاظ قویترین و مؤثرترین آنتی‌بیوتیکها تحقق بخشد .

فعالترین عضو «آکادمی علوم نیویورك» بخش‌آزمایشگاههای‌لدرلی کمپانی آمریکن سایانمید بود ودانشمندان لدرلی ، نخستین کسانی بودند که کوشش عظیمی برای جستجوی یك‌آنتی‌بیوتیك وسیع‌الاثر بکار بردند .

برنامه‌هائی‌که دانشمندان لدرلی طرح‌کردند و سرگرم اجرای آن بودند ، تحت رهبری دکتربنیامین داگر دانشمند بزرك وگیاه‌شناس مشهور آمریکائی قرار داشت که چندی پیش‌از آن بعلت سالخوردگی از دانشگاه «ویسکونزین» بازنشسته شده و درآزمایشگاه‌های لدرلی مشغول تفحصات‌علمی بود .

دکتر فلمینك پنی‌سیلین را ازکفك بزرگی تهیه‌کرده بود ، لکن‌دکتر داگر عقیده داشت‌که باید یك آنتی‌بیوتیك مؤثرتر ازمیان کفکهای‌کوچکتر یافت . لذا صدها نمونه‌ی خاك از سراسر جهان به آزمایشگاه وی فرستاده میشد وبرای اجرای چنین‌برنامه‌ی وسیعی ، لدرلی گروهی از دانشمندان رابتفحص درباره‌ی آنتی‌بیوتیك‌اختصاص‌دادکه درمیان آنان شیمی‌دانان، باکتریولوژیستها فارماکولوژیستها و متخصصین دیگری وجود داشتند .

درفاصله سالهای ۱۹۴۴ و ۱۹۴۶ این‌گروه دانشمندان ، سی‌هزار سوش‌کفکهای مختلف‌مولد آنتی‌بیوتیك را مجزاکردند که معلوم‌شد میان آنها سه‌هزار وصد سوش ازبوته‌ی آزمایش مثبت ومؤثر بیرون آمده‌اند . سپس دکتر داگر روزی درمیان خاکهائی‌که درآزمایشگاهش انباشته بود و از زمین دانشگاه «میسوری»که زمانی درآنجا بتدریس اشتغال داشت ، برایش فرستاده‌بودند،ناگهان کفکی‌یافت‌که اثر آن درمبارزه بابیش‌از پنجاه‌نوع میکرب مختلف بثبوت رسید. این‌کفك که بعلامت A-377 شناخته شد بعدها بنام «اروماییسین کلرتتراسایکلین» شناخته شد ووجه تسمیه آن رنك طلائی زیبای آنست .

دانشمندان در کنفرانس سال ۱۹۴۸ گرد آمدند تا گزارش دانشمندان مختلف راکه این داروی جدید را دربیمارستانها وبالین بیماران ودرمورد بسیاری ازبیماریهای عمومی آزمایش کرده‌بودند ،.استماع‌کنند وسپس درپایان کنفرانس تمامی دانشمندان اتفاق نظر حاصل کردندکه اروماییسین درمبارزه علیه تمام عفونتهائی‌که تحت‌تاثیر پنی‌سیلین واستربتومایسین قرار میگیرند و همچنین بسیاری ازعفونتهای ناشی‌از باکتریهای «گرام‌منفی» ، ویروسهای بزرك ، وریکتزیاها مؤثر است ومزیت دیگر آن‌نداشتن عوارض ثانویست .

بدینسان درآن‌کنفرانس ، دانشمندان شاهد کشف یك داروی جدید ونجات بخش زندگی انسانها بودند ، داروئی‌که درحقیقت میتوان آنرا نیرومند ترین سلاح مبارزه با بیماریها تا این زمان دانست .

درسه‌سال اولی‌که ازکشف اروماییسین‌گذشت ، هزاروسیصد نوع مطالعه علمی درباره این دارو واثر آن چاپ شد ودرسال ۱۹۵۲ تقریبا شصت‌هزارمقاله درمجلات ونشریات علمی جهان منتشرگردید وامروز همه میدانندکه اروماییسین وسلف آن‌یعنی اکروماییسین تتراسایکلین تقریبا باصدنوع بیماری مختلف مبارزه میکند .

اما کاشف این داروی معجزه‌آمیز، دکتر بنیامین داگر یکی از بزرگترین و سرشناس‌ترین دانشمندان جهان بوده وخدمات بزرگی بگیاه‌شناسی درآمریکاکرده‌است .

دکترداگر دوسال پیش یعنی‌درتاریخ نوزدهم سپتامبر ۱۹۵۶ درسن ۸۴سالگی درگذشت ، هشتادوچهارسالی که تمام روزهای آن آکنده ازکوشش وهیجان وایمان بحقیقت ووقف خدمت به بشریت گذشت واز خود میراثی برجای نهادکه هرروز مایه‌ی امید میلیونها نفر از افرادانسان میگردد و زندگی دوباره به آنان‌میبخشد .

فروشگاه الکانس ۲۸۶ خیابان فردوسی ساختمان ارفرانس

آ-۳۱۷۶۰

آگهی مناقصه خرید مصالح ساختمانی دبیرستان البرز

دبیرستان البرزبمنظور انجام ساختمان نیمه‌تمام خود بشرح زیر خرید مصالح ساختمانی را بمناقصه میگذارد :

الف -مقدار سه‌هزار وپانصد مترمربع آجر وموزائیك طبق مشخصات و نمونه موجوده دردفتر دبیرستان.

ب- یکصد ونوزده‌مترمربع درب‌ازچوب جنگل طبق‌نقشه ومشخصات موجود دردفتر دبیرستان.

ج- تعداد یکصد وهشتاد ودوهزار آجر فرنازسه‌سانتی برای‌روی‌کار ساختمان طبق نمونه موجود.

د- مقدار یکهزار وسی وشش مترمربع پنجره آهنی طبق نقشه و مشخصات موجوددردفتردبیرستان.

۱- شرکت کنندگان واجد صلاحیت میتوانند پیشنهادات خودرادر پاکت لاك ومهر شده تاساعت چهاربعداز ظهرروز دوشنبه هفدهم آذرماه ۱۳۳۷ باپرداخت سپرده صدی ده قیمت پیشنهادی به صندوق دبیرستان البرز تسلیم دارند .

۲- کلیه پیشنهادات درساعت ۱۱صبح روز سه‌شنبه هجدهم‌آذرماه ۱۳۳۷ باحضور کلیه آقایان باز وقرائت خواهد شد .

۳- دبیرستان البرز دررد و قبول یك یاکلیه پیشنهادات واصله‌مختار بوده وهمچنین در صورتیکه برنده مناقصه از قبول انجام کار بعللی خودداری نماید سپرده او بسود ساختمان مزبور ضبط خواهد شد.

٤- آقایان شرکت‌کنندگان در هریك از موادی که شرکت مینمایند نام مصالح مزبورراروی پاکت مرقوم دارند .

٥- پس‌از دادن پاکت بدفتر دبیرستان مشخصات ونقشه موردنظر قبول شده تلقی میشود .

آ-۲۱۰۵۳ ۱-۲

J-LUG-BRIDGESTONE

ج-لاك

بریجستون

شرکت سهامی بریجستون ایران

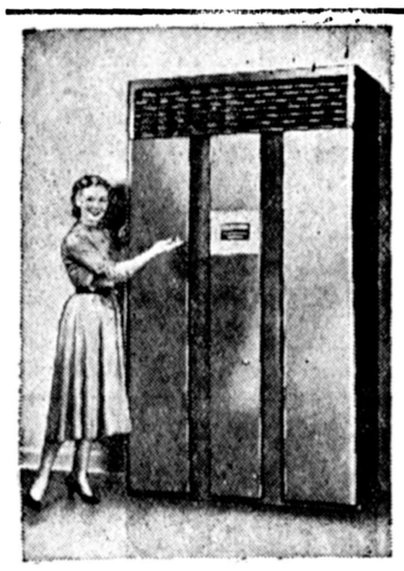

دستگاه جدید تهویه ساخت :

ورتینگتن

بامختصات بی سابقه

دوران سه مرحله‌ای

باعث تعدیل هوا در قسمت های مختلف اطاق میشود .

بی صدا بودن کامل

نتیجه دقت در ساختمان و مسدود بودن منافذ و روغن کاری کامل یاتاقانهاست که مادام العمر بدون صدا کار میکند دارای پوشش عایق کامل .

بکار انداختن بدون زحمت

تهویه ورتینگتن باکمترین مراقبت کارخود رادقیقا انجام‌میدهد اگر در مراقبت از تهویه قصوری از شما سر بزند باکمترین توجه دوباره بکار مشغول میشود .

WORTHINGTON

علامت اطمینان درسراسرجهان

نماینده انحصاری درایران : شرکت سهامی جنرال مکانیک خیابان شاهرضا نبش کوی ابوذر تلفن ٤٥٤٠٨ ٤٧٤٨٩

انتظار بپایان رسید از فردا صبح

در دو سینمای بزرك و مجلل پایتخت

رکس - پلازا

مجهز بدستگاه تهویه و گرم کننده

انتظار بپایان رسید از فردا صبح

سپر سیاه دوبله فارسی ، در استودیو پلازا

سپر سیاه

فیلمی که مدتها انتظار آنرا داشتید

سینماسکوپ

دوبله فارسی

باشتراك

تونی کرتیس

جانت‌لی

باربارا راش - داویدفارا

هربرت مارشال

وهزاران هنرپیشه دیگر

سپر سیاه فیلمی که کمپانی معظم یونیورسال بامخارج زیادی تهیه وبطرز نوینی بزبان فارسی توسط استودیو پلازا دوبله‌شده

آ-۳۱۷۲٦

Storming from the pages of Howard Pyle's Great Novel
...The Thundering Saga of England's Outlaw Knight!

COLOR BY Technicolor

Universal-International presents

MEN of IRON

THE BLACK SHIELD OF FALWORTH

IN CINEMASCOPE

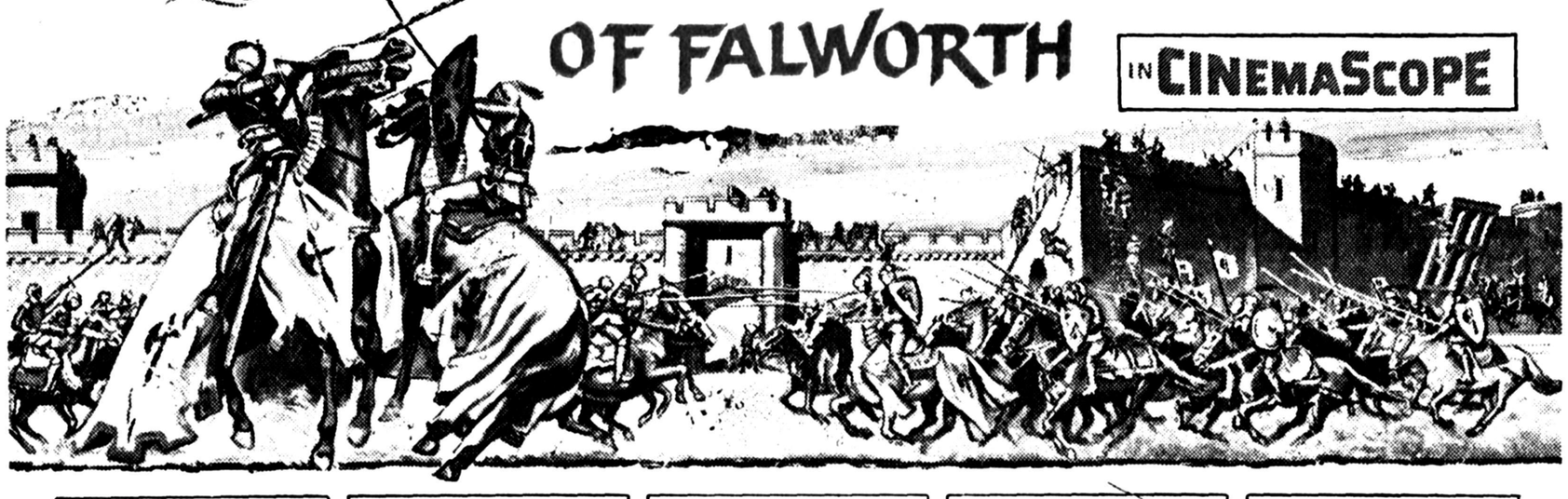

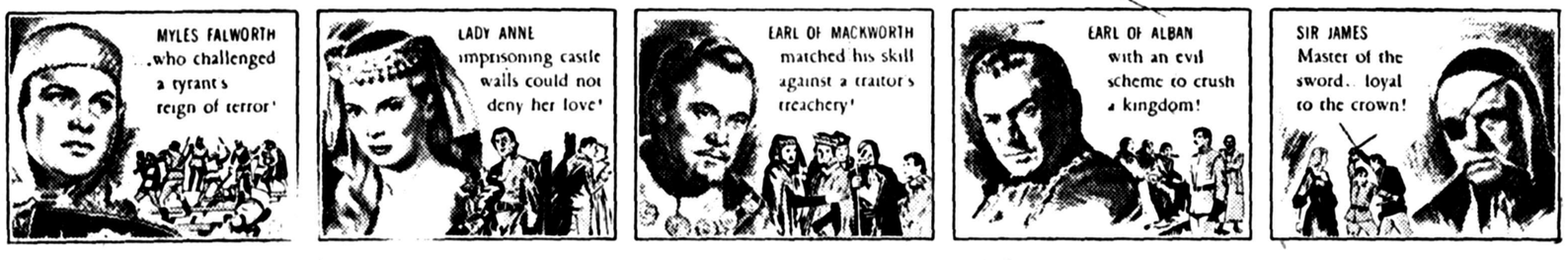

starring TONY CURTIS · JANET LEIGH · DAVID FARRAR · BARBARA RUSH

سپر سیاه

سینماسکوپ

دوبله فارسی

مشتریان محترم برای خرید کوپن وتهیه جاقبلا بدفتر سینما مراجعه فرمایند

سپر سیاه

فیلمی که انتظارآنرا داشتید

شروع سئانسها درپلازا

۱۰٫۵ صبح -۲¼-٤¼-٦¼-۸¼ بعدازظهر

در سینما رکس

۱۰صبح- ۲¾- ٤¾- ٦¾- ۸¾ بعداز ظهر

در مجلس شورای‌ملی
چند لایحه تصویب شد
ونورالدین امامی بعنوان قبل‌از دستور صحبت کرد

مجلس شورایملی ساعت ده صبح امروز بریاست آقای عماد تربتی «نایب رئیس» جلسه علنی داشت .

مقدم مولود جدید

بعدازانجام امور مقدماتی آقای بهبهانی نامه‌ای از طرف عده‌ای از بازنشستگان تقدیم مقام ریاست کرد وبعد نطقهای قبل از دستور آغاز گردید. آقای نورالدین‌امامی گفت: قبل ازعرایضم به‌پیشگاه اعلیحضرت همایون شاهنشاه مقدم مولود جدید را که خداوند به والاحضرت شهناز عطا فرموده است تبریك عرض می کنم (صحیح است) انشاءاله مقدم مولود جدیدبرای کشور میمون و مبارك است .(انشاءاله)

موضوع دیگرعرایض‌بنده درمورد جشن چهارم آبان است . این جشن خیلی منظم وخیلی مرتب وآبرومند بوده تیمسار دفتری خیلی زحمت کشیده بودند(صحیح‌است) وهمچنین قسمت شهربانی نیز قابل تقدیر و تقدیس بود،بایستی‌ازدستگاه‌شهربانی ورئیس محترم شهربانی دراین مورد قدردانی بشود. یك موضوع دیگر اینکه دولت باید توجه داشته‌باشد که افسران جدید شهربانی با قبلی‌ها خیلی تفاوت دارند ،جوانانی بسیار ساعی وپاکدامن هستند . (صحیح‌است) باید شکم اینها را سیرکرد وآنها را در رفاه وآسایش نگهداشت. امیدوارم جناب آقای ذوالفقاری معاون محترم نخست‌وزیر این موضوع راازطرف مجلس بدولت تذکر بدهد.

وطن پرستی مزد نمیخواهد

موضوع دیگر عرایض بنده‌جریان چندی‌پیش‌مجلس‌بود،وطن پرستی‌مزد نمیخو اهد اما وطن فروشی مجازات شدید باید داشته باشد اگرمجازات نباشدسنك روی‌سنك‌بند نمیشود . اگر تشویق باشد همه دنبال خدمتگذاری‌میروندبایدباین قسمتها توجه کرد. شماسنك را می‌بندید . وسنك راباز میگذارید و میگوئید نگیر.

چند روز قبل یکی ازهمکاران محترم من اینجا ضمن فرمایشات خود راجع‌به‌جناب آقای پناهی‌اشاره‌ای کرد آقای پناهی با این مزاج ناراحت وکسالت خود درمجلس‌شبها ۳ماه (عده‌ای از وکلا ٦ماه) تاصبح نخوابید وجانبازی کرد شاهپرستی خودراظاهر کرد، ما بایستی‌ازهمکاران خودمان تشویق کنیم تا بیشتر خدمتگذار باشند.

زحمات شیر وخورشید

موضوع دیگر عرایض بنده راجع به شیر وخورشید سرخ است ، اقدامات شیر وخورشید سرخ واقعا قابل تقدیراست .اینها در خوی و ماکو به مردم خیلی کمك ومساعدت کردند ومهربانی نمودند و من مجبورم پیام تشکر یك‌میلیون مردم حوزه انتخابیه خودم را به حضور والاحضرت شمس وهیئت مدیره شیر وخورشید سرخ تقدیم کنم.

مطلب دیگردرموقع تشریف‌فرمائی شاهنشاه به‌آذربایجان‌دستورفرمودند که بیمارستانهای دانشکده‌ها هرچه زودتر ساخته شود متاسفانه تابحال دراین مورد اقدامی نشده‌است .

موضوع اصلاح‌راههای‌شوسه‌ماکو وتبریز نیز خیلی مهم وقابل توجه است این راه اصلا قابل عبور ومرور نیست.

پیام به‌عراق

عرض آخر من پیامی است بدولت دوست وهمسایه وهمکیش ما عراق . اینها بایستی به تاریخ رجوع کنند وبدانند که ایران ۲۷ سال است نظام وظیفه دارد .باید بدانند طاق کسری وتخت جمشید مال چه کسی است وتاریخ چه نوشته‌است .

در دستور.

دراین وقت مجلس‌وارددستور شد ولایحه الحاق یك تبصره به ماده ۱۳۵ قانون مجازات عمومی مطرح وتصویب گردید وبدولت ابلاغ شد.

تبصره الحاقی بشرح‌زیر می‌باشد.

تبصره‌ـدرصورتیکه مرتکب غیر ازمستخدمین دولت باشد بحبس تادیبی ازیکماه تاششماه ویاپرداخت غرامت نقدی ازهزار تاده‌هزار ریال ویابهر دو مجازات محکوم خواهد شد و همچنین باید اجرت المثل عمل آن اشخاص راتادیه کند.

بعد لایحه مربوط به مجازات تبهکارانی که اطفال را بقصدفروش یامطالبه وجه یامال میربایند برای شور دوم مطرح وبعداز مذاکرتی تصویب وبدولت ابلاغ‌شد.

بعد لایحه مربوط بحذف دیوان دادرسی دارائی مطرح شد. این لایحه نیز بعدازمذاکراتی برای‌شور دوم بکمیسیون ارجاع شد.

ختم جلسه

ساعت ده ونیم جلسه ختم وجلسه آینده بروز پنجشنبه موکول شد.

دیروزدرحضورو الاحضرت‌شمس‌پهلوی

بقیه از صفحه اول

از جمله شرکت کنندگان‌دراین جلسه آقای صدر رئیس‌مجلس سنا ـآقای ابراهیم حکیمی ـآقای علاء وزیر دربار ـآقای سپهبد آق اولی ـآقای‌سپهبد باتمانقلیچ وزیرکشور ـآقای دکتر راجی وزیر بهداری ـآقای سپهبد آریانا ـسناتور دکترامیر اعلم ـآقای‌دکتر فرهاد رئیس‌دانشگاه ـ آقای صادق وثیقی ـسناتوروکیلی ـدکترثمری ـ سرلشگردکترقریب ـدکترابوالقاسم نفیسی ـسناتور مسعودی وآقای دکتر خطیبی وآقای زین‌العابدین دولوبودند.

ازبانوان‌عضو جمعیت‌مرکزی:بانوسپهبد باتمانقلیچ ـبانو صفیه فیروز ـبانو مهین خدیوی شرکت‌داشتند.

ابتدا آقای دکترخطیبی‌مدیرعا مل‌جمعیت گزارشی تقدیم هیئت مرکزی نمودندو طی‌آن‌به۲۱٦موسسه خیریه شیرو خورشید سرخ از قبیل بیمارستان ـدرمانگاه ـپرورشگاه ـاندرزگاه ـزایشگاه و غیره که‌در تهران و نقاط مختلف کشور مشغول فعالیت‌های بهداشتی ونوعی وتربیتی هستند اشاره نموده همچنین خدمات سال‌گذشته جمعیت را نسبت به‌حوادث زلزله واقدامات سریعی‌که برای حمایت مردم آسیب دیده وترمیم‌خرابی‌هاو خسارات انجام داده شده تشریح نمودند سپس نسبت بانتخاب پنج‌نفر اعضای هیئت‌مدیره جمعیت‌اقدام شدو نتیجه از اینقرار بود :

آقای‌ابراهیم‌حکیمی نایب‌رئیس‌اول ـآقای سرلشکر کریم هدایت نایب رئیس دوم ـآقای‌صادق‌وثیقی خزانه‌دار ـآقای‌دکترعباس‌نفیسی‌دبیر کل‌و معاون ریاست عالیه‌جمعیت‌ـ آقای‌دکتر خطیبی‌مدیر عامل.

بعد طبق اساسنامه نسبت بتجدید انتخاب کمیسیون مالی و هیئت نظارت کمیته‌های مختلف اقدام شد وطی‌نطق‌هائی ازتوجهات مخصوص شاهنشاه‌نسبت‌بجمعیت‌خیریه شیرو خورشیدومساعی‌خاص‌والاحضرت‌شمس پهلوی ریاست‌عالیه جمعیت درامورخیریه ورسیدگی بامور جمعیت‌شیرو خورشید که‌باعلاقه مفرطی توجه دارند سپاسگذاری شدو خدمات گذشته هیئت‌مدیره جمعیت نیزمورد تقدیراعضای مرکزی قرارگرفت.

استقبال بیسابقه ایرانیان‌مقیم‌میلان از

بقیه از صفحه اول

ملاقات با پاپ

بنابرگزارش خبرنگار خبرگزاری پارس عصر دیروز شاهنشاه از پاپ جان بیست و سوم دیدن کردند .

در ملاقات شاهنشاه با پاپ آقای حکمت وزیر امور خارجه شاهنشاهی و کاردینال دومینیکوتاردینی وزیر خارجه واتیکان نیز حضور داشتند .

سخنان شاهنشاه

همانطوری که اطلاع دادیم شاهنشاه هنگام عزیمت از رم پس از خداحافظی با حضرت رئیس جمهور ایتالیاضمن یك مصاحبه مطبوعاتی با خبرنگار خبرگزاری ایتالیائی «آناه» فرمودند سفری که بمناسبت بازدید از حضرت گرونگی رئیس جمهوری ایتالیا به‌رم کردم در میان همه مسافرتهای من‌جای برجسته ای دارد .

زیرا نه تنها در اینمدت پذیرائی گرم و صمیمانه ای از من شد بلکه کوششهائی در راه همکاری بیشتر میان دو کشور بکار رفت .

شاهنشاه افزودند . امضای قرارداد فرهنگی میان دو کشور گام بلندی است که در راه این همکاری برداشته شده هرچند همکاری میان دو کشور از قرنها پیش آغاز شده و تا زمان‌ما ادامه یافته از جمله کسانی که در این راه کوشش کردند «مارکوپولوپترو دلاواله» می باشند که حتی در زمینه فرهنگ وادبیات ایران نیز بررسی هائی نموده اند که هیچگاه ارزش خدمت آنها فراموش نخواهد شد .

این قرار داد فرهنگی تمایل‌مشترك ایتالیا و ایران را نسبت بفراگرفتن دانش «ادبیات و هنر» تقویت خواهد کرد . همچنین مقررات‌مربوط‌بشناسائی ارزش گواهینامه های تحصیلی بدانشجویان ایرانی امکان می دهد تا وارد آموزشگاههای بزرك فنی ایتالیا شوند .

اکنون احساس میکنم که با این سفر به نزدیکی بیش از پیش تمدن‌و نبوغ ایران با تمدن و نبوغ ایتالیا کمك کرده ام و با قلبی سرشار از همین احساس است‌که باحضرت‌رئیس جمهوری ایتالیا خداحافظی می کنم‌و اطمینان دارم که روابط مرئی و غیر مرئی‌میان‌دوملت‌همواره ادامه خواهد داشت .

عزیمت بمیلان

رم ـاعلیحضرت همایونی پس از پایان مسافرت رسمی که مدت آن چهار روز طول کشید دیروز با هواپیمای شخصی فرودگاه رم را بعزم میلان ترك گفتند .

ده‌ها نفر از شخصیت های سیاسی ایتالیا وایران هنگام عزیمت‌شاهنشاه در فرودگاه رم حاضر بوده واز معظم‌له بدرقه کردند. اعلیحضرت همایونی چند دقیقه قبل از ترك فرودگاه از پذیرائی گرم دولت‌ایتالیا اظهار تشکر نمودند آقای علی اصغر حکمت وزیر امور خارجه ایران بهمراه شاهنشاه بمیلان عزیمت‌نمود.

در میلان

میلان ـهنگام خروج از محوطه فرودگاه میلان اتومبیل اعلیحضرت همایونی بوسیله ایرانیانی که برای دیدار شاهنشاه خود به‌فرودگاه‌میلان آمده بودند سدشد .شدت احساسات ایرانیان باندازه‌ای بودکه‌اعلیحضرت مجبور شدند در اتومبیل را بازکرده دست کسانی راکه بسوی معظم له دراز شده بود فشار دهند .

جمعیت انبوهی در فرودگاه فریاد میزدند «زنده باد شاه» زنده باد اعلیحضرت همایونی محمدرضاشاه پهلوی »

براثر ازدیاد جمعیت اعلیحضرت همایونی پس از چند دقیقه توقف وبازشدن راه بسوی شهر میلان تشریف فرما شدند .

ایرانیانی که جهت استقبال از شاهنشاه به فرودگاه میلان آمده بودند ده‌ها دسته گل تقدیم معظم‌له نمودند .

بازدید تاسیسات نفتی ایتالیا

میلان ـهنگامیکه اتومبیل شاهنشاه ایران در برابر هتل مخصوصی که قبلا در نظر گرفته شده بود توقف کرد وشاهنشاه از آن پیاده شدند هزاران نفر از مردم شهر میلان برای معظم‌له دست زده اظهار خرسندی کردند .

بقیه در صفحه هیجدهم

دنباله اخبار خارجه

دوگل از پارلمان جدید فرانسه ناراضی است؟
بجای یك پارلمان معتدل ومیانه‌رو که دوگل طرفدارآن بود اکنون یك مجلس افراطی راست تشکیل شده است

نیویورك ـیونایتدپرس ـ روزنامه نیویورك تایمز در شماره امروز خود ضمن تفسیری پیرامون‌انتخابات فرانسه مینویسد ژنرال دوگل‌نخست وزیر فرانسه امیدوار بود انتخابات اخیر منجربه تشکیل یك مجلس معتدل و میانه‌رو گردد امادر عوض اکنون‌با یك پارلمان افراطی راست مواجه شده است که اکثریت آن با حزب «اتحاد برای جمهوری جدید »میباشد و این حزب‌معتقد بشدت عمل درالجزایر است .در حالیکه میدانیم دوگل شخصامایل است بالجزایر خودمختاری داده و این‌کشوردر کنفدراسیونی بافرانسه شرکت داشته باشد.

همچنین عدم موفقیت احزاب سوسیالیست ،رادیکال‌سوسیالیست و جمهوریخواه کاتولیك مانع از تشکیل یك اقلیت مؤثر درپارلمان شده است واین امر برای حیات پارلمانی فرانسه شایسته نیست‌بر این عوامل باید فقدان یکعده از رجال باتجربه و معتدل نظیررامادیه، بینو ،ادگارفور، مندس فرانس و ژول موك رانیز افزود که شرکت نداشتن آنهادرجریان امورمحسوس ومؤثر است.

انتصابات جدید درسازمان ملل متحد
دبیرکل جدید یونسکو ومعاون دبیرکل سازمان ملل متحد تعیین شدند

نیویورك ـامروز اعلام شد که «ویتوریو ورونزه» بسمت دبیر کل «یونسکو» (سازمان علمی وتربیتی وفرهنگی سازمان ملل متحد) و «شاگراوانی‌ناراسیمهان»بسمت معاون دبیر کل سازمان‌ملل درامور سیاسی تعیین گردیده‌اند .

ناراسیمهان دبیرکل‌سازمان‌اقتصادی آسیا وخاور دور است که دیروزپس از یك بازدید چند روزه از ایران بهندوستان عزیمت کرد .

شرکتهای امریکائی بسرمایه‌گذاری در خارج تشویق میشوند

واشنگتن ـ آسوشیتدپرس ـمعاون‌وزارت دارائی ایالات متحده درکمیسیون فرعی مجلس نمایندگان آمریکا اظهار داشت که وزارت دارائی باتسهیلاتی برای تشویق سرمایه‌گذاری‌موسسات‌وکمپانیهای‌خصوصی‌درخارج‌از امریکا موافقت‌کرده است . تاحال‌ازدرآمدسرمایه‌های‌خصوصی‌که‌درخارج‌بکارمیافتاد مانند درآمد سرمایه‌های داخلی مالیات گرفته میشد ولی از این پس ازنظر مالیاتی تسهیلاتی برای سرمایه‌هائی که در خارج از آمریکا بکار میافتند در نظر گرفته خواهد شد .

راهزنان مسلح بیك شهر حمله‌کردند
دراین حمله پنجاه تن از اهالی شهرکشته شدند

کلمبیا ـ آسوشیتد پرس ـ یکدسته از دزدان مسلح‌به تفنگ و مسلسل به شهر دورافتاده هیلا در جنوب کلمبیا حمله کرده و ۵۰نفر را کشتند . علاوه بر آن ۱۵ نفر نیز زخمی شده و ۱۷ فروشگاه نیز بغارت رفته‌است.

ترومن معتقداست
شورویها درایران بخرابکاری میپردازند

واشنگتن ـ ۱۱آذر ـلینکلن وایت سخنگوی وزارت خارجه‌امریکا دیروز درپاسخ خبرنگاران جرائد راجع باظهارات اخیرهری‌ترومن رئیس جمهوری سابق‌آمریکا خاطرنشان ساخت که‌شورویها محتملا کمافی‌السابق سعی خواهند کرداز هرگونه تحولی که‌در کشورهای خاورمیانه‌وارد شده بمنظور اجرای مقاصد خاص خودسوء استفاده کنند.

ترومن طی‌مقاله‌ای که‌دربعضی ازجرائد انتشار یافته است تذکرداده بود که‌شورویها ازقرار معلوم درنظر دارند درکشورهای خاورمیانه و مخصوصا ایران وعراق بخرابکاری واخلالگری بپردازند.

لینکلن‌وایت اظهار داشت‌که هنوز مقاله ترومن رانخوانده است ولی تاکید نمودکه شورویها بطورکلی سعی‌دارند درنقاط مختلف‌جهان (آبهاراگل‌آلودنمایند).

درباره مسئله برلن وایت‌بخبرنگاران گفت که‌نمایندگان سیاسی آمریکاـ انگلستان وفرانسه دربن مدام با«فن‌برنتانو»وزیر خارجه‌آلمان غربی دراینباره درتماس هستند.

فاجعه درشیکاگو

بقیه از صفحه اول

آنکه کودکان‌مرخص شوندشروع شد وباسرعت یك قسمت‌از عمارت رادربر گرفت .آتش چهار کلاس راکه کودکان ۱۱تا ۱٤ ساله در آنها درس میخواندند ،فرا گرفت و آتش نشانان سپس دانش‌آموزان یك کلاس‌راکه۲٤ شاگرد داشت، درپشت میزهایشان مرده یافتند . کتابهای جغرافی روی میزهای‌آنها بازبود. عده زیادی ازبچه‌ها که‌دچار وحشتو هراس بی‌سابقه‌ای شده بودنداز پنجره‌های‌طبقات عمارت‌خود رابه پائین‌میافکندند ومرك درزمین بازی سمنتی زیرپنجره‌ها درانتظار آنها بود. عده زیادی براثر شدت دودکه همه‌جارا فرا گرفته بودخفه شدند.ولی عده زیادی لیزازدستورات آموزگاران خودپیروی کردند و روی زمین که یك طبقه نازك هوا درمجاورت آن‌بود دراز کشیدند و خزیده خودرا نجات دادند .کوشش های‌دلیرانه والدین ،کشیشها و تارکین دنیا هزارنفرکودك رااز مجموع ۱۳۰۰ نفرشاگردنجات‌داد. سپس آتش‌نشانان اجساد را روی چمن مدرسه قرار دادند و روی‌آنها پتو کشیده‌شد و کشیشها آخرین مراسم مذهبی را برای آنها اجرا کردند. آمبولانسها اجساد خونین راکه بعضی ازآنها ذغال شده بود بدون‌شناسائی آنهارابه‌جای مردگان ناشناس حمل کردند ووالدین مضطرب برای شناسائی آنهاحضور یافتند.

کانون سردفتران بانهایت تاسف فوت ناگهانی **جناب آقای حاج سیدمحمدعلی حجازی** سردفتر اسناد رسمی شماره ۱۲۳تهران را باستحضار همکاران‌محترم و دوستان وآشنایان میرساندمجلس‌ترحیم آنمرحوم‌عصر روزپنجشنبه سیزدهم آذرماه درمسجد فخرالدوله منعقد میباشد

کانون سردفتران ـ شریف‌العلماء خراسانی

انالله و انا الیه راجعون

مجلس تذکر مرحوم **حاج سیدمحمدعلی حجازی** روز پنجشنبه سیزدهم آذر از دوساعت بعداز ظهر تا ساعت۵ درمسجد فخرالدوله دروازه شمیران برگزار خواهد شد

الاحقر سیدمصطفی‌الموسوی‌الحجازی ـ سیدمحمد باقرحجازی ـ سیدحسن حجازی ـ سیدحسین حجازی‌ـحاج سیدعلی خلیلی‌عراقی ـ حاج‌سید محمدفقیه‌عراقی ـ حاج سیداسمعیل خلیلی ـ مهندس محمود خلیلی ـ احمدخلیلی حاج‌محمدصادق شاه‌آبادی ـ شیخ‌ابوالقاسم خلیلی ـ حاج سیدغلام‌رضا سعیدی ـ محمدافشارطوس

بانهایت تاسف فوت ناگهانی **آقای حاج سیدمحمدعلی حجازی** را باستحضاربستگان ـدوستان وآشنایان‌میرساند مجلس‌ترحیم مردانه روزپنجشنبه ازساعت ۳تا۵ بعداز ظهر درمسجد فخرالدوله و مجلس ترحیم زنانه عصر روز چهارشنبه دوازدهم آذرماه درمنزل آقای حسین حجازی برادر فقید سعید واقع درابتدای خیابان کاخ شمالی‌برقرار می باشد

مهندس ناصر حجازی ـ سرگرد نوروزی ـ هادی سعیدی ـ دکترفریدون منوچهریان ـ جلال عقیلی‌ـ محمد رضا خلیلی عراقی ـ مهندس خلیل‌خلیلی ـ سیدموسی خلیلی ـ جلیل خلیلی ـ سید جواد خلیلی ـ جلال‌حجازی کمال‌الدین موسوی حجازی ـ حسین خلیلی ـ غلامحسین میثمی ـ دکترمحمد خزائلی ـ علی‌اکبر احسانی ـ مهندس پرویز منوچهریان ـ مجیدصالحی ـ اصغر خزائلی ـ سید کاظم وفائی ـ دکترمهدی‌میثمی ـ محمدصادق خلیلی‌عراقی غلامرضا انصاری ـ محمدمرآتی زاده ـ حسین مخملی

آـ ۲۱۳۹۹ ۱ـ۲

فقیدسعید از مردان خیر ونیکوکار واز فضلاء جامعه سردفتران بود ما این مصیبت را بکانون سردفتران و خانواده های حجازی ـ خلیلی وسایر مصیبت‌دیدگان تسلیت‌میگوئیم .

درگذشت مرحومه مغفوره **خانم‌گلین دولتداد** همسر آقای محمدجواد میرزا دولتداد (کرمانشاهی) را باطلاع بستگان و دوستان میرساند مجلس‌ختم‌زنانه روزچهارشنبه ۱۲ر۹ر۳۷ ازصبح تاعصر درمنزل شخصی واقع درخیابان شهناز (چهارراه‌صفا) کوچه حکیم‌الهی وختم مردانه روز چهارشنبه ۱۲ر۹ر۳۷ ازساعت ۳تا۵ بعدازظهر درمسجد مجدمنعقد است

علامه‌وحیدی ـ محمدجوادولتداد ـ محمدصادق‌دولتداد میرفخرالدین‌فرزانه ـ عباس‌دولتداد ـعزیزمقامع‌ـعبدالعلی انتصاری ـ ابوالحسن روشن ـ سرهنك مجید مقامع ـ ابوالفتح شریفی‌آل‌آقا

آـ۲۱۳۱۹

خانواده‌های : **زرهی ـ مؤید و فرهومند**

فوت‌نابهنگام **بانو مینا زرهی** را باطلاع میرساندمجلس ختم روزهای ۱۲ و ۱۳ و۱٤ آذر ۳۷ درمنزل آنمرحومه برگذار میباشد خیابان پهلوی‌کوچه ملك پشت بیمارستان وزیری ـ قابوس فرعی ـ کاشی ۲٤ آـ۲۱۳۳۱

ببازماندگان آنمرحومه مصیبت‌وارده را تسلیت‌میدهیم

خانواده‌های : **مولوی ـگنجه ـ افشار ـ ثقةالاسلامی صدرالاشرافی ـ سیدفرشی ـ عبداله‌زاده ـ حمیدیه ـ غفوری ـ ایرانی ـ رامیار ـ هوشمند ـ معیری ـاورنگی‌ـ ظهیری ـ موثقی ـ دکترپاد ـ خطیب شهیدی ـ صولتی‌ـ اردبیلی ـ سلطانی ـ امجدی ـ خواجوی**

بانهایت تاسف درگذشت شادروان **حاج‌اسداله مولوی (ناصرالوزاره)** راکه درتبریز برحمت ایزدی پیوسته‌باطلاع خویشان و دوستان میرساند مجلس ترحیم آنمرحوم روز پنجشنبه سیزدهم آذرماه ازساعت ۱۰ تا۱۲ درمسجد ارك منعقد ومجلس تذکر زنانه نیزا زساعت ٤تا٦ بعدازظهر همان‌روز درمنزل صبیه‌آنمرحوم واقع درخیابان جمشیدآباد کوی پروین دائر است .

علی‌مولوی ـ یداله‌مولوی ـ جوادگنجه ـ فتحعلی‌افشار احمدحمیدیه ـ قدرت‌اله‌مولوی ـ عین‌اله‌مولوی ـ فریدون گنجه ـ سرتیپ مولوی ـ مهندس احمدمولوی ـ محمود افشار ـ شریف‌افشار ـ دکترمولوی ـ علینقی مولوی ـ حاج‌لطف‌اله مولویان ـ حسینعلی‌مولوی ـ ابراهیم افشار صادق مولوی ـ مهندس‌حسن‌مولوی ـ مهندس‌عزت‌اله‌مولوی رضاقلی مولوی ـ مهندس‌حمیدیه ـ حاج‌سیدمحمدفرشی‌ـ حاج‌اسمعیل عبداله‌زاده ـ حاج‌سیدحمزه‌فرشی ـ مجید ظهیری ـ دکترحسن‌اورنگی ـ حاج عبدالرحیم عبداله‌زاده غلامحسین‌عبداله‌زاده ـ امیرمحسن‌مولوی ـ فتح‌اله مولوی ولی‌مولوی ـ غلامحسین‌مولوی ـ سرهنك معیری ـ دکتر محمدعلی مولوی ـ دکترطهماسب مولوی ـ مرتضی ایرانی مهندس محمدعلی‌رامیار ـ حسین‌هوشمند ـ سروان امجدی مرضیه‌گنجه

آـ۲۱٤۰۱ ۱ ـ۲

بخانواده‌های محترمی که دراین واقعه عزادارند بویژه بازماندگان آنمرحوم مصیبت‌وارده را تسلیت میدهیم

بانهایت تاثر وتاسف درگذشت پدر عزیزمان مرحوم **حبیب‌اله شیبان امین‌الاسلام** را باطلاع فامیل ودوستان میرساند مجلس ختم بعدا اعلام میشود .

دکترغلامرضا شیبان ـ فخرالدین شیبان ـ احمدشیبان دکترابوالقاسم شیبان ـ دکترزهرا شیبان ـدکترفاطمه شیبان

آـ۳۱۸٦۸

بخانواده محترم شیبان وعموم بازماندگان آنمرحوم مصیبت‌وارده را تسلیت میدهیم

باکمال تاسف فوت ناگهانی **آقای اکبر دستورز** را باستحضار اقوام و دوستان محترم میرساند مجلس ختم آنمرحوم فردا ۱۲ر۹ر۳۷ ازساعت ۳تا۵ بعدازظهر درمسجد مهدی‌خان واقع درخیابان شاهپور وختم زنانه همان روز صبح درمنزل آنمرحومه منعقد میباشد

علی‌اکبر رزاقی ـ ناصررزاقی ـ محسن‌رزاقی ـامیر رزاقی ـ حسین‌رزاقی ـ حسن‌افخمی ـ رضاعاملی‌ـ منوچهر عنقی ـ صادق‌عنقی ـ ابوالفضل‌عنقی

آـ۲۱۳٦۹

بقیه آگهیهای تسلیت در شماره فردا

خانواده‌های : **مشیان ـ زرنگین ـ شکیب ـ نظریان‌ـ ذهابیان ـ دائی‌زاده ـحدوت ـ هورین ـ لیمودیم مخانی**

فوت نابهنگام جوان ناکام **رحیم مشیان** را باطلاع دوستان وآشنایان‌میرساند مجلس ختم آن مرحوم روزجمعه ۱٤ آذر ماه ازساعت ۱۰تا۱۲ صبح درکنیسای حییم واقع درخیابان قوام‌السلطنه کوچه سیمین منعقد میباشد آـ۳۱۹۱۸

مصیبت‌وارده را ببازماندگان آنمرحوم خصوصا آقای منصور زرنگین تسلیت میگوئیم

بمناسبت‌چهلمین روز درگذشت‌شادروان‌حسین فرازی مجلس یادبودی روزپنجشنبه ۱۳آذرماه جاری ازساعت ۵الی ۸بعدازظهر درمنزل شخصی آنمرحوم‌خیابان شاهرضاکوچه فرازی برپا است‌از خویشان ودوستان‌گرام دعوت‌میشود با حضور خود روح آنمرحوم راشادفرمایند.

خانواده فرازی آـ۲۱۳۵۹

آگهی های تسلیت

فوت جوان ناکام رحیم مشیان را بخانواده محترم آن مرحوم خصوصا آقای منصور زرنگین تسلیت میگوید.

آـ ۳۱۹۲۰ **منوچهر زینی**

درگذشت مرحوم سرهنك عباس‌سیف‌نیك را بکلیه بازماندگان آنمرحوم بخصوص به آقایان محمدعلی سیف و ماشااله سیف تسلیت‌گفته بقاء آن خاندان را از درگاه احدیت خواستارم **حاجی علی‌اصغر تابش‌نیا**

آقای محمدعلی زارع

درگذشت حضرت محمدحسین‌زارع که از افراد نیکوکار ودانشمند مازندران بود بحضور سرکار و بازماندگان‌فقید سعید تسلیت عرض مینمائیم **جلال‌الدین شریفیان وبانو**

مصیبت‌وارده را به خاندان محترم خبیر وافشارمخصوصا به‌جناب آقای جمشید خبیر وجناب آقای دکترافشار وجناب آقای دکترخبیر تسلیت میگوئیم وبقای عمر بازماندگانرا از خداوند مسئلت مینمائیم

حاج‌شیخ زین‌العابدین انصاری‌ـامیرانصاری‌ـفضل‌اله انصاری

آـ۲۱۲۸۳

بانهایت تاسف فوت مرحوم حسن‌اعتماد را درهمدان بعموم بازماندگان آنمرحوم مخصوصا بجناب آقای دکتر علی‌اعتماد تسلیت عرض مینماید

کارمندان شرکت‌تضامنی‌احمد خسروشاهی و برادران

بانهایت تاسف مصیبت‌وارده را به‌خانواده محترم والانژاد تسلیت عرض مینمایم **مریم اسفندی**

فوت مرحومه مغفوره **تاج‌خانم معتمدی** را به فرزندان ارجمند ایشان آقایان حاج محمدجعفر معتمدی آقای عباس معتمدی واحمدآقا معتمدی تسلیت عرض نموده سلامتی و بقاء تمامی آن خاندان محترم را از حضرت باریتعالی خواستاریم .

حاج‌سیدباقر بحرالعلوم ـ حاج‌سیدباقر شهیدی‌ـسید علی‌ابطحی ـ سیدمحمدرضا مطهریان ـ حاج‌ابوالقاسم صاحب‌جمعی ـ حاج‌حسن‌سپنج ـ حاج‌حسین‌سپنج ـحاج حیدرعلی کاظم‌زاده ـ حاج‌رجبعلی‌محب خسروی ـ حاج‌علی حق‌بیان ـ حاج‌حسین‌قطب‌زاده ـ حسن‌قطب‌زاده ـ امیر قطب‌زاده ـ منصور قطب‌زاده ـ صادق قطب‌زاده

کارکنان دبستان سعادت فوت والدهٔ همکار عزیزخود آقای‌عباس‌دولتداد را به‌فامیل محترم دولتداد ومقامه‌تسلیت عرض نموده بقای عمر ودوام عزت بازماندگان آن مرحومه را از خداوند متعال مسئلت مینمایند

آـ ۲۱۲٦۷ **ازطرف کارکنان دبستان‌ـابوالقاسم‌ابراهیمی**

سرکار علیه بانو ناهید وهاب‌زاده

باکمال تاسف وتاثر مصیبت‌وارده را تسلیت عرض نموده بقای سعادت وسلامتی آن خاندان را از خداوندمتعال خواستاریم **سرهنك دکتر عبدالحمید معاونی وبانو**

بانهایت تاثر وتاسف مصیبت‌وارده را بخاندان جلیل عشقی بویژه به‌سرورگرامی ارجمند سرکار سرهنك ستاد عبداله عشقی‌پور تسلیت عرض مینمائیم

سرگردعلی‌محمدسوادکوهی ـ سرگردعباس مستشاری

درگذشت ناگهانی شادروان سرکار سرهنك‌دوم‌عباس سیف‌نیك قلب دوستان اورا جریحه‌دار وموجب نهایت‌تالم وتاثر گردیده‌است این مصیبت عظمی‌را ببازماندگان آن مرحوم بخصوص بخانواده محترم سیف‌نیك تسلیت‌عرض نموده واز پروردگار بزرك مسئلت داریم‌که صبرجمیل و عزت وسعادت به آن خانواده عطا فرماید .

مهندس ملك‌محمدی ـ محمدعربشاهی ـ ستوان‌یکم سلحشور ـناصرشریف‌رازی ـرضاقدوسی ـحسین‌هدهدی

دوست ارجمند آقای دکتر رضا معظمی

بانهایت تاثر مصیبت‌وارده را به آنوجود عزیز و خاندان جلیل تسلیت عرض مینماید **سروان مجتبی سجادی**

دوست‌گرامی جناب آقای دکتر رضامعظمی

درگذشت نابهنگام برادر عزیزتان را تسلیت عرض نموده خودرا دراین مصیبت سهیم میدانیم

آـ۲۱۳۱۵ **دکتر حسین صالح ـ دکتراحمد اسلامدوست**

افسران دانشکده تخصصی پلیس بانهایت تاثر وتالم درگذشت شادروان سرکار سروان محمدحسن‌معظمی‌افسر اداره آموزش و پرورش شهربانی کل کشور را بخانواده محترم معظمی بخصوص به‌والدین داغدیده آنمرحوم‌تسلیت عرض نموده شادی روح آن‌فقیدسعید را از درگاه‌متعال مسئلت مینمائیم

سروان‌باقری ـ سروان‌امین‌پور ـ سروان‌معایرـستوان مصطفی‌نیکخو ـستوان ناصرمافی ـ ستوان‌عزت‌اله‌رضائی ستوان‌برومند ـ ستوان‌محبعلی‌شمسی ـ ستوان‌فرزان ـ ستوان‌اسکندر ذوالفقاری ـ ستوان اسمعیل‌لوحی‌ـ ستوان منوچهر فیروزی‌آذر ـ ستوان پرویزهاتف ـ ستوان‌پرویز داوری ـ ستوان‌رضاحاجیان ـ ستوان‌عنایت‌قنبری ـستوان هادیان ـ ستوان‌جابری ـ ستوان‌معارف ـ ستوان‌ایمانی

جناب آقای دکتر رضا معظمی مصیبت‌وارده را بانهایت تاثر واز صمیم قلب تسلیت عرض مینمائیم

آـ ۲۱۳۸۱ **سرهنك حساسیان و بانو**

مصیبت وارده را به‌خانواده محترم معظمی بخصوص به‌جناب آقای دکترولی‌اله معظمی تسلیت عرض مینمائیم

آـ ۲۱۳۷۹ **هایده توسلی ـدکترپورمنصور**

چرا بخاریهای مدارس هنوز روشن نشده ؟

مدیرکل فرهنگ استان باین سئوال جواب میدهد وشرکت معاملات خارجی رامسئول میداند

۱۵۰۰ بخاری امروز وهزار بخاری فردا تحویل مدارس میشود

بعد از چاپ خبر فرهنگ استان مبنی براینکه بمدارس دستور داده شده است کلاسهارا قبل ازیانزده آذرگرم کنندظرف دیروزوامروز عده‌ای از اولیای دانش آموزان بوسیله تلفن ونامه وهمچنین حضورا باداره روزنامه اطلاعات مراجعه واظهارمی داشتند که وعده فرهنگ استان هنوز عملی نشده ودر بسیاری از مدارس بخصوص مدارس جنوب شهر خبری از بخاری نیست . واطفال درکلاسها میلرزند ودر معرض ابتلای بیماریهای گوناگون هستند .

آقای کوثری مدیرکل فرهنگ استان دراینمورد اظهار داشت البته امسال سرما جلو افتاده ولازم بودکه بخاری های مدارس قبل از ۱۵ آذر روشن شود منتها مابخاری بتعداد کافی حاضر نداشتیم وعلتش هم این بود که وزارت دارائی دستور داد ما از شرکت معاملات خارجی بخاری بخریم ولی شرکت مزبور که قرار بود در آبان ماه بخاریهارا بما تحویل بدهداز انجام تعهد خودداری کرد وآنقدر موعد تحویل را عقب انداخت که‌ما مایوس شدیم وبخاری را از جای دیگر تهیه کردیم .بهرصورت ۱۵۰۰ بخاری امروز و۱۰۰۰ بخاری دیگر هم فردا بماتحویل ودر مدارس نصب میشود .به آنعده از مدارس هم که بخاری موجود داشتند دستور داده شد که آنها را روشن کنند .

فرهنگی ـ ورزشی

کنگره رهبران جوانان شیروخورشید آموزشگاهها درآبادان

رهبرانی‌که ازسراسر کشور به‌آبادان میروند مهمان کنسرسیوم خواهندبود

امسال برای اولین بار بااستفاده از تعطیلات زمستانی مدارس کنگره رهبران سازمان جوانان شیر و خورشید سرخ ایران‌بمدت ۵ روز از بیست وسوم تابیست‌و هفتم‌آذر ماه در آبادان تشکیل خواهد شد ـ دراین کنگره درباره‌فعالیت هاونحوه اجرای برنامه‌های سازمان جوانان شیرو خورشید در شهرستانها مذاکراتی بعمل آمده تصمیماتی اتخاذ خواهد گردید .

بموجب مذاکراتیکه از طرف‌شیرو خورشید سرخ بامقامات کنسرسیوم بعمل آمده‌کلیه رهبرانیکه درتاریخ مذکور به‌آبادان میروند مهمان رسمی کنسرسیوم خواهندبود .

رهبران سازمان ضمن شرکت در کنگره بتدریج از نقاط دیدنی و پالایشگاه آبادان بازدید خواهند کرد.

خبر تشکیل این کنگره امروزاز طرف آقای دکتر اکرامی رئیس بخش جوانان شیرو خورشید سرخ برای ادارات فرهنگ شهرستانها ارسال شد.

رهبرانیکه دراین کنگره‌شرکت مینمایند باید مراتب را تلگرافی تا نوزدهم آذرماه بسازمان مرکزی شیرو خورشید سرخ اطلاع دهند.

رهبران شرکت کننده بایدساعت ۱۲ صبح روز یکشنبه بیست‌و سوم آذرماه خودرا باداره فرهنگ‌آبادان معرفی نمایند.ازصبح روز یکشنبه وسایل حمل و نقل برای شرکت ـ کنندگان در کنگره در ایستگاه راه آهن خرمشهر آماده خواهد شد .

آقایان دکتراکرامی رئیس‌بخش جوانان شیرو خورشید و آزادرئیس اداره دبیرخانه سازمان جوانان مرکزی‌چند روز قبل ازانعقاد کنگره برای ترتیب امور به‌آبادان خواهند رفت .

کنگره در تاریخ ۲۳ آذرماه با شرکت یکصد وده نفر ازرهبران (هرشهرستان یك‌نفر)تشکیل‌خواهد شد. اداره فرهنگ‌آبادان نیز برای تنظیم برنامه‌های مربوطه همکاری خواهد کرد.

در جهان ورزش

یك دوشیزه هلندی رکورد جهانی شنارا شکست

هانور ـ آلمان غربی ـ رویتر ـ دوشیزه «تینیک‌لاگربرگ»اهل‌هلند رکورد جدید جهانی در شنای دویست متر پروانه بانوان بجای گذاشت. رکورد جهانی وی دو دقیقه و ۱ر۳۸ ثانیه است . رکورد سابق جهانی‌دودقیقه و ۵ر۴۰ ثانیه و متعلق به دوشیزه نانسی رای از امریکا بود .

کوکی گاز تلراس از هلند در صد متر آزاد رکورد یك دقیقه و ۱ر۴ ثانیه بجای گذاشت .

نتایج مسابقه انتخابات بین‌المللی پینك پنك

استکهلم ـ خبرگزاری فرانسه ـ در مسابقه بین‌المللی پینك‌پنك که‌در سوئد انجام شد نتایج ذیل بدست آمد:

هاراامستوزی کوبیرزان (ازرومانی) برکونس‌هاگتور (ازفرانسه پیروز شد. وکزیتی‌هاراگوزد (یوگسلاوی) به‌ژونسون (سوئد) پیروز گشت .

استرهولم مارکوویچ (یوگسلاوی) بریچ کندی (انگلستان) پیروز گشت گویتوماسیدو (مجارستان) بر آسر (آلمان) فائق شد.

نبرد مشت‌زنان

مانیل ـ آسوشیتدپرس ـ پاسکال فرز ،مشت زن آرژانتینی و قهرمان جهان در مگس وزن، دیروز گفت چنانچه در مسابقات روز پانزدهم دسامبر ماه جاری‌بر حریف فیلیپینی خوددومی‌اروسا فائق آیددرمسابقات آینده در وزن خروس‌وزن شرکت خواهد کرد .وی اضافه کرد من مطمئن نیستم آیا در خروس وزن باحریفان سرسختی روبرو خواهم شد یانه.

فرز چندروز قبل واردمانیل شد و مشغول تمرین است تا خودرابرای مسابقه پانزدهم دسامبر آماده نماید.

کفیل‌سازمان بهداشت

آقای دکتر محمد حسین مرشد که مدت چند سال سمت معاونت سازمان بهداشت را بعهده داشته بسمت کفیل سازمان بهداشت کشور منصوب و مشغول کارشد.

موافقت سازمان برنامه

بقیه از صفحه اول

مختلف تامین این اعتبار است یکی از شهردار. های حومه امروز بخبرنگار ما اظهار داشت که شاید میزان‌یك‌میلیارد ریال بدقت تعیین نشده باشد اما اگر هم شرکت الکساندر کیپ که مهندس مشاور اداره لوله کشی است و نظریات‌آن مورد موافقت سازمان برنامه میباشد این مبلغ را تایید کند ما بسازمان برنامه‌و هر مقام صالح دیگر تعهد میسپاریم که سهم خود را سرموعد پرداخت نمائیم احتمالا در ظرف‌هفته آینده مطالعه سازمان برنامه خاتمه خواهد یافت و آنچه که اعتبارتامین شود منحصرا برای شهرهای حومه کنونی خرج خواهد شد اما نواحی واقع در حد فاصل‌نقشه تهران فعلی و حد نهائی از این اعتبار استفاده نخواهند کرد و اعتبارات فقط‌بمصرف لوله کشی شهرهای حومه خواهد رسید .

پولی که برای لوله کشی حدنهائی از طرف مردم پرداخت میشود بعد از بهره برداری از آب در مدت ۷ سال و نیم بصاحبان مستغلات پرداخت میشود اما اعتباری که در شهرهای حومه خرج میشود وام نیست بلکه حق انشعاب محسوب‌می شود .

استقبال بیسابقه

بقیه از صفحه هفدهم

دیشب اعلیحضرت همایونی در ضیافتی که از طرف «آنریکوماتئی» به افتخار ورود معظم له ترتیب داده شده بود شرکت فرمودند .

در ضیافت دیشب عده زیادی از صاحبان صنایع‌ایتالیا شرکت‌داشتند. میلان ـ آسوشیتدپرس ـ شب‌گذشته اعلیحضرت همایون شاهنشاه با هواپیما وارد میلان شدند تابرنامه بازدید از صنایع‌نواحی شمالی‌ایتالیا راکه مدت سه روز بطول خواهد انجامید آغاز نمایند .اعلیحضرت پادشاه ایران د رطی این مدت‌مهمان سازمان ملی‌هیدروکربن ایتالیاخواهند بود .

شاهنشاه ایران پس‌از بازدید از مرکز صنایع نفت ایتالیا عازم‌ناونا در ساحل دریای آدر یاتیك شده از تاسیسات نفت آن سامان نیز دیدن مینمایند .

از :اسپهانی

راه‌حل موقتی

پس از تغییر رئیس انجمن ملی تربیت‌بدنی‌اعلامیه‌رئیس‌جدیدحاکی از این بود که : فدراسیونهای ورزشی زیر نظر کمیته ملی المپیك ایران‌به فعالیت خود ادامه خواهند داد وانجمن نیز کوشش خود را در راه تعمیم ورزش وایجاد تاسیسات ورزشی بکار خواهند برد .

چون هنوز روسای جدید فدراسیون ها معرفی نگردیده‌اند در شرائط فعلی بعضی از فدراسیونها خودبخود فعالیت خود را از دست داده‌اند و فدراسیونهای باقی مانده هم در بلاتکلیفی بسر میبرند .بنظر مااز روسای فدراسیونهای موجود نمی توان ایراد گرفت که چرا در مورد کار های خود دلگرمی نشان نمی دهند .زیراوقتی که روسای‌فدراسیون ها احساس میکنند که در ترکیب ورزش ایران تحول‌عمیق ایجادخواهد شد و در ضمن از نحوه تحول مزبور هیچگونه اطلاعی ندارند چگونه میتوانند بخوداجازه‌دهندکه باروش قدیمی برنامه های سالیانه تنظیم کنند و در اجرای آن از عده‌ای دیگر بطور افتخاری یاری بطلبند ؟

بهرصورت اکنون‌درفدراسیونها یك نوع بلاتکلیفی ایجاد گردیده‌استو بنظر ما برای رفع این بلاتکلیفی‌لازم است انجمن ملی تربیت بدنی تا انتخاب روسای جدید برؤسای فعلی فدراسیونها احکام و دستورات موقتی داده و بدین ترتیب چرخهای ورزش را دوباره بحرکت درآورد.

انجمن‌های خانه ومدرسه

انجمن همکاری خانه و مدرسه دبیرستان شمس‌العلماء قریب با حضور جمعی ازاولیاءدانش آموزان تشکیل شد و پس‌از اخذ رای‌آقایان شیروان‌بیگی بسمت‌رئیس .سرهنك راد نایب رئیس . صادقی خزانه‌دار سرهنك شهامت و یغمائی عضو . مزینی و میرافضلی بعنوان معتمد محل انتخاب شدند .

اعضاء انجمن خانه و مدرسه دبستان مترجم‌الدوله میرهادی به شرح زیرانتخاب شدند : آقایان علی‌اکبر روح‌فرما رئیس ـ کاظم کاظم‌زاده ایرانشهر معاون ـرضا شاهنده پور خزانه‌دار ـ سرگرد ظهوری و وفاکیش و یوسفی عضو حاج سیدعلی هاشمی وحاج سید عبدالرحیم عراقی معتمدین محل

درباشگاه جعفری

عصر دیروز مجلس جشنی در باشگاه ورزشی جعفری با حضور جمعی ازرجال وآقای دکتر فریدن شخصیت فرهنگی امریکا ترتیب داده شده‌بود.

ابتدا ورزش باستانی بمیانداری آقای جعفری آغاز شد .مدعوین پس ازعملیات ورزش باستانی از شعبات باشگاه بازدید نمودند.

ازترس سگها باپیت نفت بچاه افتاد!

بامداد امروزپیرزن‌شصت‌ودوساله‌ای بنام رقیه فرزندموسی ساکن دروازه خراسان که یك شب تمام درچاهی بعمق هفت متر بسر برده بودبوسیله یکی‌از مامورین کلانتری ۲۱ به بیمارستان رازی منتقل وبستری‌شد.

مامورین که رقیه راباکمك چند نفر مقنی از چاه بیرون آورده‌بود گزارش داده است در اثنای گشت مشاهده کرده که چند سك دراطراف چاهی در اراضی بایر گرد آمده‌و مرتب بداخل چاه نگاه میکنند وی بچاه مزبور نزدیك شده وهنگامیکه بداخل آن نگاه کرده زنی را در ته آن دیده است لذا بلافاصله باکمك چند مقنی که در آنحوالی بودند زن مزبور را که رقیه نام داشت ازچاه درآورده واو را به بیمارستان رازی منتقل ساخته است رقیه درتحقیقات که از او بعمل آمده گفته است «من نفت خریده وباپیت نفت بخانه‌برمی گشتم چون همه جا رابرف پوشیده بود راه را گم کردم وبه بیابانی رسیدم در این بیابان چند سك مرا مورد حمله قرار دادند ومن همچنانکه فرار میکردم ناگهان بداخل چاهی سقوط کردم وتاصبح در آنجابودم».

یکی کشتارمیکرد ودیگری درماشین میریخت، سومی پولش رامیگرفت‌اما...

عصر دیروز مامور کلانتری ۲۲ مامور انتظامات کشتارگاه تهران‌ضمن معرفی سه نفر بنام علی رحمانی۵۰ ساله فرزند حسن سلاخ ورحمان صادقی فرزند اصغر ۱۹ ساله شاگرد لاشه کش (کارگری راکه لاشه های گوسفندان را حمل میکند لاشه کش میگویند) وعباس بختیاری فرزند حیدر لاشه کش اتومبیلهای گوشت شهر بافسر نگهبان گزارش داد که این سه نفر مدتها است با کمك یکدیگر لاشه‌های گوشت کشتارگاه راسرقت میکنند .

در بازجوئی رحمان اظهار داشت‌که علی سلاخ لاشه گوشت را به‌عباس لاشه کش میداده واو میبرده ووی فقط ناظر جریان بوده است .

در تحقیقات بیشتری که بوسیله مامورین بعمل آمد معلوم شد که علی سلاخ لاشه‌گوشت را بدون‌این که بمهر شرکت ممهور بشودبوسیله رحمان بماشین های مخصوص حمل گوشت میرساند وعباس نیزگوشت هارا بین قصابهای مورد نظرتوزیع میکرده وپول آنرا دریافت میداشته وسپس درآمد حاصله را بین خود تقسیم میکرده‌اند .

پرونده امر توسط آقای ستوان نعمتی افسر نگهبان تنظیم وهمراه متهمین باگاهی ارسال شد .

سفیرکبیر عربستان بمرخصی رفت

آقای حمزه غوث سفیر کبیر عربستان سعودی در ایران‌بااستفاده از یکماه مرخصی بعربستان‌سعودی عزیمت کرد.

فرمانداران نقده وتویسرکان

آقای غلامرضافرخ‌بسمت فرماندار شهرستان نقده. آقای سلطان محمد عضدی بسمت فرماندار شهرستان تویسرکان.

اسمعیل لبوفروش خودراکارمنددخانیات معرفی کردوباکرایه کردن لباس دختری را بعقد خود درآورد

امروز این زن جوان برای گرفتن طلاق ازهمسرلبوفروش خود بدادگستری‌آمده بود

امروز دریکی از کریدور های دادگستری دعوای زن ومردی توجه مراجعه کنندگان دادگستری را بخود جلب کرده زنی شیك پوش و زیبا درحالیکه رنك‌وروی خودرا باخته بود درجلو حرکت میکرد ومرد نسبتا قد بلندی باریش انبوه وسرو وضعی ژولیده‌بدنبال وی میرفت و کسان زن ومرد نیز هرکدام مطالبی اظهار میکردند .بالاخره پس از تحقیقاتی معلوم شدکه این زن‌شیك پوش همسر قانونی مرد ژنده پوش می‌باشد. چون همسری زن‌شیك پوشی چون خانم مزبور بامرد ژنده پوش خود موضوع‌جالبی‌بود خبرنگار مادراطراف موضوع تحقیقاتی بعمل آورد ومعلوم شد .مدتی‌قبل مردژنده پوش که‌نام اصلی اش اسمعیل فرزند ولی‌اله وشغلش لبو فروشی است تصمیم گرفت تابرای زندگی خود شریکی انتخاب کند وی پس ازمدتی مباحثه و گفتگو بارفقای خود بالاخره دوشیزه جوان وزیبائی رادرجوادیه درنظر گرفت ولی چون میدانست که دوشیزه مزبور با کسب وکاری که وی دارد هرگز درخواست ازدواج رانخواهد پذیرفت بدینجهت چاره دیگری اندیشید و یکروز بخیابان لالهزاررفته وباکرایه کردن یکدست کت وشلوار ویك جفت کفش ویك‌کراوات وپوشیدن آن وجلا دادن سروصورت خود با چند نفر از زنان اقوام دورش که سرووضع مرتبی‌داشتندبخواستگاری طاهره بجوادیه رفتند دختر جوان‌با دیدن سرووضع مرتب داماد که خود را هوشنك معرفی کرده بود شیفته‌وی گردیدوهنگامیکه‌شغل‌هوشنك پرسیده شدوی گفت که‌کارمند رتبه‌هفت اداره دخانیات است.

بالاخره عروس وداماد درهمان لحظات اول بایکدیگرتوافق کرده وپس‌از آمدورفت‌های متوالی عروسی سرگرفت وداماد عروس جوان خودرا بخانه‌ای که درتهران نوکرایه‌کرده بودبرد. مدتی‌ازاین ازدواج گذشت وروزی هنگامیکه بانوطاهره برای رفتن بخانه اقوام خود عازم‌بود ناگهان شوهر خود رامشاهده کرد باوضع‌ژولیده‌ای‌در حالیکه طبقی مملواز لبو برسردارد مشغول فروش درخیابان ژاله می‌باشد زن‌جوان بمشاهده این‌وضع ناگهان فریادی کشید ودرهمان حال محکم یقه‌شوهرش راچسبید وهنگامیکه طاهره متوجه شدکه شوهرش واقعا بشغل لبوفروشی اشتغال دارد یکراست ازهمانجاراه خانه‌اش راپیش گرفت وبه‌پدر و مادرش جریان راگفت وهمه آنان تصمیم گرفتند که‌ازداماد حقه‌باز شکایت کنند بالاخره بکلانتری ۲۲شکایت شد وپرونده بدادسرا رفت ولی‌نتیجه‌ای عاید شکایت‌ـ کنندگان نگردید چون طاهره طلاق میخواست وباید عرضحالی ازطرف طاهره بدادگاه شهرستان تسلیم میشد فاطمه پس‌از کشمکشهای متوالی امروز بدادگستری آمده بود تاعرضحال خودرا تسلیم‌دادگاه شهرستان کند ولی درکریدورهای دادگستری نیز ازخجالت حاضر نبود تادرکنار شوهرلبو فروشش حرکت کندبالاخره طاهره بدفتر دادگاههای شهرستان راهنمائی شد تاترتیب کارش‌داده شود.

سه‌حریق

ساعت هشت و چهل وپنج دقیقه دیشب حریقی در کانون کار و آموزش واقع درخیابان ری رویداد که بلافاصله توسط مامورین‌آتش نشانی خاموش شد.

همچنین دیشب کارگاه حلبی سازی مشهدی حسن واقع‌درخیابان نادری طعمه حریق شدکه فورا مامورین آتش‌نشانی بمحل حریق رفتند وبعد ازیکساعت حریق را خاموش کردند علت حریق ازکوره کارگاه بوده است.

همچنین ساعت سه ونیم صبح امروز منزل‌آقای رحیم حافظی‌واقع درخیابان سلسبیل در نتیجه انفجار دیك‌بخار حمام منزل آتش‌گرفت که بعداز چنددقیقه توسط‌مامورین اداره آتش نشانی خاموش شد.

حوادث کوناگون

درنتیجه تصادف دیشب جاده کرج

یك‌نفر مقتول و۳ نفر مجروح شدند

اتومبیل سواری پس ازتصادف باین صورت درامد

ساعت ده‌دیشب درجاده کرج حوالی کاروانسرا سنك‌اتومبیل بارکش شماره ۱۵۹۱۷ بااتومبیل سواری شماره ۴۷۸۹ تصادف کرد ودرنتیجه راننده سواری مقتول وسه‌نفر سرنشینان‌اتومبیل سواری بشدت مجروح شدند.

صندلیها به‌بیرون پرتاب شدند.

خبرنگار ماکه‌صبح امروز درمحل حادثه حاضرشد گزارش میدهد: دیشب کامیون بارکش شماره ۱۵۹۱۷ برانندگی محمد قربانی فرزند قربان که‌از کرج‌عازم‌تهران بود درحوالی گردنه کاروانسرا سنك بی‌آنکه‌توجه‌کند اتومبیل سواری شماره ۴۷۸۹ برانندگی قاسم اصفهانی زاده که‌باتفاق‌شریك خود افراسیاب نفیسی ودونفر زن بنام پوران وفاطمه ازپشت سرمیآید ترمزکرد وچون سرعت اتومبیل سواری زیادبود راننده سواری‌قادر بنگاهداشتن اتومبیل نشده ودر نتیجه اتومبیل‌سواری‌بشدت به‌پشت کامیون تصادف کرد. شدت‌تصادف باندازه‌ای بودکه صندلیهای‌اتومبیل سواری بخارج ازجاده پرتاب شد وراننده اتومبیل سواری دردم‌جان سپرد وسه‌نفر سرنشینان آن‌مجروح شدند.

مجروحین باسامی افراسیاب و پوران وفاطمه توسط مامورین ژاندارمری به‌بیمارستان کرج‌منتقل وبستری شدند وبقراریکه از بیمارستان کسب اطلاع شده‌است حال پوران مساعد نیست ونامبرده تاساعت ۱۲امروز درحال بیهوشی بسرمیبرده است ولی‌حال دونفر دیگر ازمجروحین خطرناك‌نیست بلافاصله جریان تصادف‌ازبیمارستان بدادسرای کرج‌اطلاع داده‌شد و ساعت‌ده‌صبح‌آقای فرشاد بازپرس کرج وآقای دکتر مهرآفر پزشك قانونی کرج‌درمحل حاضر شده‌و ازجنازه معاینه‌بعمل آوردند.درروی صندلیهای اتومبیل که‌بخارج‌پرتاب شده‌است مقداری شن‌کامیون ریخته‌شده بود دراین تصادف به راننده کامیون که‌ازکرج شن‌حمل میکرد صدمه‌ای نرسید ووی نیز توسط مامورین ژاندارمری‌تحویل دادسرا شده‌است.

بقراریکه کسب‌اطلاع شده‌است قاسم اصفهانی زاده که‌در این تصادف درگذشته‌است باشراکت افراسیاب نفیسی یك‌بنگاه‌معاملات ملکی اتومبیل درخیابان اکباتان داشته‌است.

زنی دربیمارستان زنان سه قلو زائید

هرسه نوزادکه جمعا ۲۸۰۰ گرم وزن دارنددختر بوده وبادستگاه مخصوصی پرورش میبابند

سه‌قلوها درمحفظه مخصوص نوزادان نارس نگاهداری‌میشوند درعکس بالا سه‌قلوهادرمحفظه مخصوص باپرستاران خود دیده میشوند

امروز خبرنگار ما کسب اطلاع کرد که بانوئی در بیمارستان زنان‌وضع حمل کرد وسه دختر سه قلوبدنیا آورد. خبرنگار ما که در باره وضع حمل سه قلوها تحقیقاتی نموده گزارش داده است :

روز دوشنبه گذشته بانوئی بنام خیرالنساء برای وضع حمل‌به‌درمانگاه بیمارستان زنان مراجعه کرد .پس از معاینه تشخیص سه قلو، داده‌شد وفورا در بخش زایمان بیمارستان بستری وتحت نظر گرفته شد . خیرالنسا پس از سه روز درساعت یازده‌ونیم صبح روز پنجشنبه بطور طبیعی وضع‌حمل نمود وسه نوزاد دخترنارس که اولی ۱۰۰گرم ودومی ۹۰۰ گرم وسومی ۸۵۰ گرم وزن داشتند وضع حمل نمود .بلافاصله اطفال نارس باطاق «پیرماچورنرسی» اطاق مخصوص نوزادان نارس منتقل شدند ودر دستگاه «اینکوبیتیور»که دارای حرارت طبیعی ورطوبت و اکسیژن کافی برای این قبیل نوزادن است ودر حقیقت جنین در این دستگاه محیط مشابه داخل رحم را دارد جا داده‌شدند .

دستگاهی که‌کاررحم‌را انجا .هد

آقای دکتر جهانشاه صالح رئیس بیمارستان زنان در باره این دستگاه گفت :بیمارستان زنان مدتی است‌که این اطاق مخصوص را برای نوزادان نارس بایران آورده ونوزادان‌نارس که قادر بمکیدن‌پستان نیستندبوسیله لوله مخصوصی از راه‌بینی‌یا دهان بآنها شیر داده میشود فعلا سه دستگاه باندازه مختلف در این بیمارستان وجود دارد که درآنها نوزادان قرار میگیرند .

نوزادان سه قلو در دستگاه بزرگتری بنام «دری گیر» پرورش داده‌می شوند .

رئیس بیمارستان زنان اضافه‌کرد اشخاصیکه در خارج وضع حمل نموده ونوزاد نارس بدنیا می‌آورند می توانند نوزاد خود را برای پرورش باین بیمارستان بیاورند .ودر این اطاق بوسیله پرستاران تربیت شده پرورش داده میشوند واین پرستاران نیز هنگام ورود باطاق‌با ماسك مخصوص مجهز میباشندزیرا بدن اطفال نارس مستعد ابتلاببیماری های مختلف میباشد .

شکم‌ششم !

خبرنگار ما اضافه میکند.خیرالنسا که همسر یکی از زارعین فراء قزوین میباشد ۳۵ سال دارد وتاکنون ۵ فرزند بدنیا آورده وبا این سه دختراکنون‌هشت‌فرزنددارد.وضع‌معیشت این خانواده رضایت بخش نیست . بطوریکه رئیس بیمارستان اظهار میداشت این سه نوزاد سالم خواهند ماند ودر دستگاه مزبور پرورش یافته وپس از پرورش کامل‌بمادرشان تحویل داده خواهد شد .

کمك شیرو خورشید

امروزآقای‌دکترصالح‌رئیس بیمارستان در بیمارستان‌بانك ملی جریان تولد سه‌قلوهای نارس را باطلاع والاحضرت شمس پهلوی ریاست عالیه شیرو خورشید سرخ که جهت عیادت والا حضرت شهناز در بیمارستان حضور یافته بودند رسانیدند و والاحضرت باقای دکتر نفیسی دبیر کل جمعیت دستور دادند که فعلا مبلغ ۲۰هزار ریال بمادر سه‌قلوها کمك شود.

حال مادر رضایت‌بخش است

بطوریکه از بیمارستان زنان‌کسب اطلاع شده است حال خیرالنسامادر این سه دختر سه قلو رضایت‌بخش است واینك نامبرده در بیمارستان مزبور بستری است ودوره‌نقاهت راطی میکند

حسن پدر ۵۰ ساله سه قلوها امروز در بیمارستان حاضر شده واز همسر خود عیادت کرد ولی تاکنون بچه‌ها را ندیده است .

منزل بحرالعلوم آتش‌گرفت

خبرنگار ماازرشت گزارش میدهد :درساعت ۱۲ دوشب قبل منزل‌آیت‌اله حاج‌بحرالعلوم‌واقع در جنب اداره تلفن رشت بطور ناگهانی دچار آتش سوزی شد.

بمحض وقوع حریق یکی از همسایگان تصادفا از جریان مطلع شده وپاسبان پست را خبر کرد و بلافاصله مامورین کلانتری ۳ و شهربانی وآتش‌نشانی برای اطفای حریق مشغول‌فعالیت شدند.در همان هنگام آقای بحرالعلوم بر اثر حرارت حاصله از آتش سوزی از خواب بیدار شد و بسرعت اعضای خانواده خودرا از مهلکه خارج‌نمود ولی متاسفانه باوجود کوشش‌فوق‌ـ العاده‌مامورین آتش نشانی کلیه اثاثیه منزل‌آیت‌اله بحرالعلوم‌سوخت حریق پس‌از دوساعت‌و نیم خاموش گردید.

هنوز علت بروز آتش سوزی‌معلوم نیست‌ولی‌حدس زده میشود که‌حریق ابتدا از لوله بخاری بسقف سرایت کرده باشد.

آگهی انتخاب اعضاءاصلی وعلی‌البدل هیئت مدیره وبازرسان شرکت سهامی‌آبیاری آذربایجان ثبت‌شده بشماره ۵۲باسرمایه چهل‌وپنج‌میلیون‌ویکصدوهفتادهزارریال نقدی وتعهدی منقسم به چهار هزاروپانصدوهفده سهم‌ده‌هزارریالی که‌یکصدوهفده سهم آن بی‌نام‌وبقیه بانام است

باستناد نامه‌شماره ۱۰۱۰ـ ۶ر۹ر۳۷ وصورت‌جلسه پانزدهم آبانماه ماه آذرماه۳۷مجمع‌عمومی وصورت جلسه‌دوم آذرماه ۳۷هیئت مدیره شرکت سهامی آبیاری آذربایجان جناب‌آقای احمد بهادری بسمت ریاست هیئت‌مدیره‌وآقای‌دکتراسمعیل‌فیلسوفی‌استاددانشگاه بسمت‌مدیرعامل شرکت وآقای موسی‌شاهرخ بسمت عضو هیئت مدیرهٔ شرکت وآقایان مرتضی بهبهانی وسیدمهدی نبوی بترتیب بسمت اعضاءعلی‌البدل هیئت مدیره برای‌مدت دوسال وآقایان مهندس سعیدثقةالاسلامی‌وعلاءالدین پزشکان بسمت بازرسان شرکت برای مدت یکسال انتخاب شده‌اند.

رئیس اداره‌ثبت شرکتها وعلائم تجارتی واختراعات‌ـ مهدی نراقی

الهی من بشم دستمال دستت

ویا ازانواع پارچه‌های جدید وزیبای کارخانه وطن کازرونی که‌اندام زیبای ترا بپوشانم و اگراینها نشد پتوی کازرونی تا ترا غرق گرمی وحرارت کنم

تهران‌ـ خیابان سعدی نمایشگاه کارخانه وطن کازرونی‌ـ اصفهان‌ـ خیابان چهارباغ نمایشگاه کازرونی.

اعطاء بورس ازطرف کمیسیون مبادلات فرهنگی بین ایران وامریکا بدبیران دبیرستانهای ایران

کمیسیون مبادلات فرهنگی بین‌ایران وآمریکا (فولبرایت) بدینوسیله باطلاع دبیران زبان انگلیسی‌ـ ریاضی وعلوم تمام استانهای ایران میرساند که در سال تحصیلی ۳۸ـ ۱۳۳۷ (۶۰ـ۱۹۵۹) ده بورس به دبیران انگلیسی وشانزده بورس بدبیران ریاضی وعلوم برای مدت‌شش ماه تخصیص داده است. دبیران منتخب سه ماه از این مدت را دررشته های تخصصی خود به تحصیل وسه ماه دیگر را به تمرین عملی و مشاهده روشهای تعلیم‌وتربیت مدارس‌مختلف آمریکا خواهند پرداخت.

این دبیران ازطریق مسابقه‌وبرطبق شایستگی ومعلومات زبان‌انگلیسی وهمچنین بر طبق مقررات وزارت فرهنگ انتخاب خواهند شد.

شرایط انتخاب وخصوصیاتیکه منتخبین بایستی داشته باشند از طرف وزارت فرهنگ بکلیه ادارات فرهنگ استان ها قبلا ابلاغ شده است .

محل نام نویسی ادارات فرهنگ استان ها وآخرین روز نام نویسی پانزدهم آذرماه جاری خواهد بود.

کمیسیون مبادلات فرهنگی بین ایران وآمریکا آدرس‌ـ خیابان‌تخت جمشید وجاده شمیران ۱ـ۲ آ‌ـ۳۱۸۱۴

جریان کامل وضع حمل والاحضرت

بقیه ازصفحه نهم

بوالاحضرت داده شود که لااقل ۵ ساعت ازتحمل درد فراغت حاصل کنندو دراین‌مدت استراحت نمایند وضمنا غذائی که موجب تقویت‌بنیه ایشان باشد بدهند تا پس ازخاتمه این مدت وعارضه درد شدید زایمان عمل وضع حمل سریعتر صورت گیرد بدینجهت مقارن ساعت ۸ بعدازظهر بهمین ترتیب عمل گردید ووالاحضرت‌پس از صرف غذا و استعمال داروی مسکنی برای مدت پنجساعت بخواب رفته وحاضرین در بیمارستان برای صرف شام بباشگاه بانك ملی دعوت شدند.

احساس درد

والاحضرت شهناز تقریبا تاساعت یك‌بعدازنیمه شب درخواب بودند و چراغ اطاق ایشان‌خاموش بود و فقط پرستار مخصوص اطاق بربالین والاحضرت‌مراقبت میکردوهر چند یکبار آقای مهندس زاهدی آهسته باطاق همسر خود میرفت ولحظه‌ای بعد خارج میشد ساعت یك وده دقیقه بعد از نیمه شب‌والاحضرت‌از خواب بیدار شدند واظهار درد و ناراحتی کردندبلافاصله آقایان‌دکتر صالح‌ودکتر نفیسی از والاحضرت معاینه نمودند وبحاضرین مژده دادند که‌ساعت وضع حمل نزدیك میشود ،آقای دکتر امامی رئیس بیمارستان بانك دستور داد که اطاق عمل آماده شود وبی‌درنك کارکنان بیمارستان سرگرم‌تهیه وسائل عمل شدند والاحضرت شاهدخت شمس پهلوی که مرتبا بوسیله تلفن بابیمارستان درتماس بودند پس‌ازاطلاع‌ازبیداری وناراحتی والاحضرت ساعت دو وربع بعدازنیمه شب باتفاق آقای پهلبد همسر خود به‌بیمارستان آمدندوباطاق‌والاحضرت رفتند وپس ازچند دقیقه باطاق مجاور آمدند وحال والاحضرت را بوسیله تلفن باطلاع علیاحضرت ملکه‌پهلوی رساندند.

دراطاق‌عمل

اطاق عمل ظرف مدت کوتاهی آماده شد ولی آقایان‌پزشکان‌انتقال والاحضرت‌راباطاق‌عمل‌زود میدانستند وهمه‌دریك حالت‌انتظارو اضطراب بسر میبردند . تمام تلفن های بیمارستان بکارافتاده‌بود و کسانیکه درآن ساعت در بیمارستان حضور داشتند به اقوام و دوستان نزدیك اطلاع میدادند که ساعت وضع‌حمل والاحضرت نزدیك است‌واگرمایلید به بیمارستان بیائید . در بین حاضرین اضطراب و ناراحتی‌آقای مهندس زاهدی کاملا نمایان بود ودیگر قادر بخودداری و کتمان آن نبود . مرتبا بسراغ دکترصالح و دکتر نفیسی میرفت واز آنها سئوالاتی میکرد . و تنها دکتر صالح بود که در نهایت خونسردی میگفت و میخندیدو مهندس‌زاهدی را دلداری میداد . این‌وضع‌تاساعت ۵بعداز نیمه شب ادامه داشت و دراین موقع که آقایان دکتر صالح ودکتر نفیسی آخرین معاینه رااز والاحضرت بعمل آوردند دستور دادند که مقدمات انتقال‌والاحضرت باطاق عمل حاضر شود وخوددکتر صالح سری باطاق عمل زد وسپس باتفاق سایر آقایان پزشکان‌برای تعویض لباس باطاق دیگر رفت . بفاصله چند دقیقه دراطاق شماره ۲۴ باز شد درست درساعت ۵ و ربع بعداز نیمه شب والاحضرت شهناز را درحالیکه روی «برانکار» قرار داشتند و پتوی قهوه‌ای رنگی تا زیر گلوی ایشان را پوشانیده بود و فقط صورت ایشان قدری نمایان بود باطاق عمل بردند واز عموم حاضرین در بیمارستان‌تقاضا شد که بطبقه اول عمارت بیمارستان بروند .

شیونی که لبخند آورد

پس‌از آنکه والاحضرت دراطاق عمل روی‌تخت‌مخصوص‌قرارگرفتند ابتداء آقای دکتر صالح ، بعداز ایشان سایر آقایان پزشکان در حالیکه عموم آنها باستثنای دکتر صالح روپوش سفیدی پوشیده‌بودند ودهان خودرا بسته بودند بتدریج وارد اطاق عمل شدند و فقط در میان آنها دکترصالح کاملا مشخص بود چون روپوش آبی‌رنك خوش فرمی بتن داشت و باآنکه صورت او تاچشم بانقاب مخصوص‌پوشیده بود ولی از چشمان خندان او آثار خونسردی واطمینان‌خاطر نمایان‌بودو هنگامیکه میخواست‌وارداطاق‌عمل‌شود خطاب به آقای مهندس زاهدی گفت: (برو جانم استراحت کن تا چند دقیقه دیگر پدر خواهی شد) پزشکانی که همراه آقای دکتر صالح هنگام وضع حمل والاحضرت بربالین ایشان حضور داشتندعبارت بودند .

۱ـ آقای دکتر جهانشاه صالح۲ـ آقای دکتر عباس نفیسی ۳ـآقای دکتر احمد امامی ٤ـ آقای دکتر انتخابی معاون بیمارستان زنان ۵ـ آقای دکتر حسن اهری ٦ـ خانم دکتر شاهقلی متخصص بیهوشی.

بدستور آقای دکترصالح تا خاتمه وضع حمل والاحضرت بغیر از ٦ نفری که دربالا ذکرشد باحدی اجازه ورود باطاق عمل داده نشد و فقط والاحضرت شاهدخت‌شمس پهلوی و همسرشان‌و آقای مهندس اردشیر زاهدی و چند نفراز اقوام نزدیك ایشان پشت دراطاق عمل ایستاده بودند .

مدت وضع حمل والاحضرت و یابقول آقای‌دکترصالح«سیرزایمان» چندان طولانی نبودچون والاحضرت درساعت پنج وربع صبح باطاق‌عمل منتقل شدند ودرست درساعت ۵و سی وپنج دقیقه بود که صدای نشاط‌انگیز نوزاد از داخل اطاق عمل بگوش رسید و بی‌اختیار لبخندی به‌چهره عموم کسانیکه در پشت دراطاق‌عمل‌بانتظار بسرمیبردند نقش بست و عموم حاضرین به‌آقای مهندس اردشیر زاهدی تبریك گفتند ولی‌هنوز کسی نمیدانست که نوزاد پسراست یا دختر .

صاحب دختر شدی

شاید بیش از ده دقیقه ازفرا تین صدای نوازد نگذشته بود که در اطاق عمل بازشد و خانم دکتر شاهقلی در حالیکه قنداق نوزاد را دربغل داشت از اطاق خارج شد و فوری بدون اینکه باکسی صحبت کند بطرف اطاق شماره ۲۱ که برای فرزند والاحضرت اختصاص داده‌شده بود روانه گشت و پنج دقیقه بعد آقای دکتر صالح باهمان قیافه بشاش و خندان ازاطاق عمل خارج شد و به‌آقای مهندس زاهدی که چشم بدهان او دوخته بود گفت : بشما تبریك میگویم‌صاحب یك دختر قشنك و سالم شدید . بشارت دکتر صالح باعث خوشنودی همه شد و بلافاصله به کسانیکه در طبقه اول عمارت منتظر نتیجه بودند خبررسید که نوزاد سالم بدنیا آمد و دختراست

مشخصات نوزاد

آقای دکتر صالح‌هنوز چند قدمی از اطاق عمل دور نشده بود که خبرنگاران داخلی و خارجی بدور ایشان حلقه‌زدند وازحال‌والاحضرت و نوزاد سئوالاتی میکردند دکتر صالح باهمان‌خوش‌روئی وبذله گوئی ذاتی خود گفت :

بنده بخشنامه وار اطلاعات‌لازم را دراختیار آقایان میگذارم و امیدوارم همه توجه کنند تامطلب تکرار نشود :

نوزاد : دختر خانم زیبائی هستند که در کمال‌صحت‌و سلامت‌میباشند

وزن بدن : ۲٫۹۵۰ گرم

طول قامت : پنجاه سانتیمتر

محیط سر :سی‌ودوسانتیمتر

دور سینه : سی‌ویك سانتیمتر

دور شکم : سی‌ویك سانتیمتر

آقای دکتر صالح سپس اضافه کردحال‌والاحضرت کاملاطبیعی‌است‌و جای هیچگونه نگرانی نمیباشدعمل وضع حمل ایشان بامتد مخصوص جدیدی صورت گرفت بدین‌ترتیب که در مراحل اول با تزریق‌آمپول درد تسکین یافت ودر طول مدت باگاز مخصوصی که زائو استنشاق نمود از شدت درد کاملا کاسته شد وضمنا طرز استنشاق طوری‌بود که مانع از سیر طبیعی زایمان‌نشد بطوریکه عمل‌وضع حمل ظرف‌مدت کوتاهی صورت گرفت.

دفتر یادبود

والاحضرت پس از وضع حمل قریب ده دقیقه در حالت بیهوشی بودند وپس از آنکه حالت خودرا بازیافتند مجددا باطاق شماره ۲٤ منتقل شدند واولین کسیکه بعیادت ایشان رفت آقای مهندس اردشیر زاهدی بود وسپس چند نفری از والاحضرت‌عیادت کردند.والاحضرت شاهدخت شمس پهلوی باتفاق‌همسر خود پس از دیدار از والاحضرت شهناز مقارن ساعت شش‌ونیم‌صبح عمارت بیمارستان را ترك کردند و سایرین نیز بتدریج از بیمارستان خارج شدند وساعت ۸ صبح آقای مهندس‌اردشیرزاهدی‌برای‌استراحت بمنزل رفت.

صبح امروز دفتریادبودی درعمارت باشگاه بانك ملی افتتاح گردید وبهمین مناسبت آقای کاظمی‌مدیر باشگاه سرسرای پائین عمارت باشگاه‌را تزئین کرده بود وازساعت ۹صبح بتدریج جمعی از طبقات مختلف بعمارت باشگاه بانك ملی آمدند ودفتریادبودرا امضاء کردند. ضمنا تا هنگام ظهر سبد های گل متعددی از طرف شخصیتهای‌داخلی وخارجی به بیمارستان بانك ملی فرستاده شده بود که درسرسرای عمارت چیده بودند.

ازنیویورك هرالد تریبون

معمای عبدالناصر درسوریه وعراق

فریادهای ناسیونالیسم عربی تمایلات محلی اعراب را خاموش نکرده است

عبدالناصر در دو هفته گذشته‌چندان خوشحال نبوده است . عدم موفقیت در ربودن ملك حسین و کودتای خرطوم ، که مانع از تسلط مصربر سودان گردید یکی از یکی بد تر بود .

ولی یك جریان دیگر باعث ناراحتی شدید تر دیکتاتور مصری است. بین ناسیونالیستهای عرب آشکارا حس مقاومتی در برابر دعوی رهبری عبدالناصر بوجود می آید . هسته این مقاومت در سوریه است . ولی تنها سوریه نیست .

مثلا کامل چادرچی که از قوی‌ترین رهبران سیاسی عراق است پس از کودتای عراق به قاهره رفت تا در باره شرایط همکاری عراق باجمهوری عربی مذاکره کند . ولی مذاکرات‌او با عبدالناصر با عصبانیت بپایان رسید زیراعبدالناصر با هر نوع استقلال عمل عراق و آزادی‌مطبوعات واحزاب مخالف بود .

در سوریه کار مشکلات بنهایت رسیده و در همین اواخر اکرم‌حورانی معاون رئیس جمهوری متحد عربی‌از همه اختیارات خود درسوریه برکنار گردید .

حورانی موثر ترین فرد درالحاق سوریه‌به جمهوری متحده‌عربی بود. اما مانند چادرچی در عراق انتظار داشت سوریه خود مختاری خود را حفظ کند و خودش بعنوان«نایب ـ السلطنه» عبدالناصر بر آن کشور فرمان براند . ولی در واقع قسمت عمده اختیارات در دست سفیرسابق مصر در دمشق متمرکز گردید و حورانی حتی از مراجعت به دمشق ممنوع شد .

اما عجب آنکه آنچه بر سرحورانی آمد ـکه عبدالناصر آنهمه باومدیون است ـمعمای اساسی رئیس‌جمهوری متحد عربی را تشکیل میدهد.معمای عبدالناصر از این حقیقت سرچشمه میگیرد که همه فریاد ها و هلهله‌ها برای ناسیونالیسم عرب و وحدت عرب در سالهای اخیر نتوانسته‌است صدای آرام ولی لجوجانه تمایلات محلی و تجزیه طلبی اعراب راخاموش کند .

• • •

اصل این مقاله جالب توجه را فردا در صفحه ٦ خواهید خواند .

تبریکات

جناب آقای دکتر صادق برزگر

انتصاب آنجناب را بمعاونت‌وزارت بازرگانی از طرف خود و کلیه اعضاء اداره حقوقی بانك ملی ایران صمیمانه تبریك گفته وموفقیت و ترقیات جنابعالی را همیشه خواهانم .

دکتر کیائی

آ ـ ۲۱۳۲۹

جناب آقای دکتر سیروس بابك سمیعی

انتصاب آن دوست ارجمند را بمدیریت امور مالی سازمان برنامه صمیمانه تبریك عرض مینمائیم .

بزرك دریاباری ـ دکتر مرتضی دریاباری

آ ـ ۲۱۳۳۵

باطلاع عموم لبنیات فروشان تهران و حومه میرساند

چون قرارداد خرید کلیه‌محصولات کارخانه شیر پاستو ریزه باشرکت سهامی توزیع شیر پاستوریزه وابسته باین اتحادیه منعقد گردیده‌لذا بدینوسیله متذکر میگردد از این تاریخ تایك هفته همه روزه از ساعت ۲ الی ۷ بعد ازظهر با در دست داشتن پروانه لبنیات فروشی بانضمام یك قطعه عکس بدفتر اتحادیه (واقع در میدان بهارستان کوچه نظامیه کاشی ۳٤) مراجعه تا نسبت بصدور دفترچه عاملیت فروش لبنیات پاستوریزه اقدام شود چنانچه در مدت مزبور لبنیات فروشی مراجعه ننماید حق هیچگونه اعتراضی نخواهد داشت.

اتحادیه صنف فروشندگان لبنیات تهران وحومه

دمی سزون و پالتو

تازه ترین مدل ها
ازهمه نوع پارچه های جدید
از ۲۳۰۰ تا ٤۲۰۰ ریال

پوشش
اول لاله زار

خوش‌پوش
لاله زار ـ اول رفاهی

ساعت کار: یکسره از۹ صبح تا ۸ بعدازظهر

از فردا ۵ر۱۰ صبح

در سینمای دنیا ـ سینمای مشعل

از فردا ۵ر۱۰ صبح

عزیمت شاهنشاه به «سان دوناتو»

میلان ـ خبرگزاری فرانسه ـ شاهنشاه ایران بامداد امروز بوسیله اتومبیل برای بازدید از تاسیسات و لابراتوارهای نفتی میلان را بسوی «سان دوناتو» ترك فرمودند.

انریکسوماتی رئیس شرکت نفت ایتالیا و چند تن از روسای شرکت مذکور همراه شاهنشاه می باشند.

سمی که والاحضرت شهناز پیشنهادنموده

تهران ـ خبرگزاری فرانسه ـ در ساعت دو بعد از نیمه شب گذشته (بوقت گرینویچ) والاحضرت شهناز دختر منحصر بفرد شاهنشاه ایران‌دختری بدنیا آورد.

والاحضرت از ۱۲ اکتبر ۱۹۵۷ (۲۰مهر ماه ۱۳۳۶) بعقد ازدواج آقای اردشیر زاهدی آجودان کشوری شاهنشاه درآمده است.

بلافاصله پس از تولد طفل مراتب بوسیله تلگراف به شاهنشاه که اکنون در میلان بسر میبرند اطلاع داده شد. اسم مولود جدید را شاهنشاه‌انتخاب خواهند فرمود.

گفته میشودکه خود والاحضرت شهناز برای مولود جدید نام شهرناز یا مهناز را پیشنهاد کرده است.

والاحضرت شهناز ۱۸ سال و شوهرش ۳۱ سال دارد.

موضوع تشنج اخیر مجلس

درجلسات فراکسیون احزاب مطرح میشود

بطوریکه خوانندگان محترم در جریان مذاکرات امروز مجلس شورای‌ملی ملاحظه نمودند هیچ‌گونه بحثی راجع به تشنج جلسه قبل بمیان نیامد و دلیل آرامش امروز همانطورکه قبلا نوشتیم آنستکه دوحزب تصمیم‌دارند غیاب‌شاهنشاه حتی‌الامکان‌ازهرعمل‌وعکس‌العملی‌که‌منجربتشنج‌شودخودداری کنند. لکن امروز بعد از ظهر جلسات فراکسیونهای‌هردوحزب‌تشکیل میشود و در این جلسات پیرامون جریان اخیر مجلس مذاکره خواهد شد، بقرار اطلاع در جلسه فراکسیون حزب ملیون آقای‌دکتر اقبال‌نخست‌وزیرشرکت خواهند نمود.

وزیر امورخارجه بپاریس رفت

رم ـ خبرگزاری فرانسه ـ آقای علی اصغر حکمت وزیر امور خارجه ایران که‌همراه شاهنشاه به ایتالیا رفته بود بامداد امروز برای شرکت در کنفرانس یونسکو فرودگاه رم را بسوی پاریس ترك گفتند.

تصویب لوایح مجازات سارقین مسلح واسیدپاش‌ها

کمیسیون دادگستری مجلس سنا در ساعت ۹ صبح امروز بریاست‌آقای دکترسجادی و با حضور آقای دکتر هدایتی وزیر دادگستری و آقای دکتر عاملی معاون آن وزارت خانه تشکیل شد ابتدا لایحه اعزام قضات بخارجه جهت مطالعه و تحقیق در امور قضائی مطرح و با اصلاحات بتصویب رسید بعد لایحه الحاق ماده مکرر بماده ۲۶۸ قانون کیفر عمومی موضوع تصرف عدوانی و سپس لایحه مجازات پاشیدن اسید و لایحه تشدید مجازات سرقت مسلحانه مطرح و با اصلاحاتی بتصویب رسید.

اسناد مالکیت املاك خالصه

بقیه از صفحه اول

سیستان مشغول نقشه‌برداری اراضی خالصه هستند تابعدا مقدمات‌تقسیم آن‌فراهم شود. اما نقشه برداری از اراضی‌خالصه‌ازمیاندوآب‌بعلت‌سرمای شدید تعطیل شده‌است ولی ازبهار آینده مجددا شروع خواهد شد.

برای تقسیم اراضی خالصه که قانونه آن مدتهاست بتصویب رسیده وزارت کشاورزی‌چهار کلاس نقشه‌برداری تشکیل داده که دوره سه کلاس خاتمه یافته دوره چهارم مشغول کار است. علت تشکیل این کلاسها آن است که نقشه‌بردار بتعداد کافی وجود نداردو بالنتیجه کار تقسیم خالصجات به تعویق‌افتاده بود.

اما اکنون این مضیقه بتدریج‌رفع میشود وکم‌کم تقسیم خالصجات‌که میتوان گفت بزرگترین تحول اجتماعی سالهای اخیر محسوب می شود بدنبال تقسیم املاك پهلوی صورت عمل بخود میگیرد.

نغمه عجیب اعراب

بقیه از صفحه اول

فارس از طرف دیگر بسته شده‌است از درجه اعتبار ساقط است ومتناقض با اصول سازمان ملل متحد میباشد.

خبر دیگر از بغداد

رادیو بغداد ـ چهارمین کنگره وکلای دادگستری عرب در شهربغدادبرگزار شد. کمیته بررسی مسائل «کشور بزرك عربی» پس از جلسات متعدد قطعنامه‌ای در یازده ماده صادر کرد که طی آن کشور های عربی را سرزمین واحد واعراب را ملت‌واحدی تلقی کرده بود.

در مورد بحرین قطعنامه مزبور حاکی است که جزائر بحرین جزئی از سرزمین اعراب بوده وهست و برای همیشه یك سرزمین عربی خواهد بود. مانورهای کشورهای استعماری وکوشش‌های دولت ایران برای الحاق بحرین بخاك خود مورد تقبیح است. کنگره‌وکلای دادگستری عرب از مردم ودولت های عربی خواستار است که باتمام وسائل در مقابل این مانورها وکوششهامقاومت بعمل آورند.

در مورد کشورهای خاورمیانه‌قطعنامه اعلام داشته است که قراردادهای‌دو جانبه آمریکا وکشورهای خاورمیانه فاقد توازن بوده وهدف آنهاتاسیس پایگاه‌های اتمی است که برای‌کشور های عربی ومخصوصا عراق دارای خطرهای زیادی است واضافه برآن صلح جهانی را تهدید مینماید.

پیش بینی وضع هوا

پیش بینی هوای ایران تا ظهر فردا بدینقرار است:

هوای ناحیه خراسان قسمتی ابری هوای شهرستانهای جنوب شرقی و یزد و کرمان ابری توام با بارندگی و هوای سایر نواحی و تهران صاف همراه با لکه‌های ابر خواهد بود.

حداکثر درجه حرارت هوای تهران در روز گذشته ۵ درجه سانتی‌گراد بالای صفر و حداقل آن نیم درجه زیر صفر بوده است.

حداکثر میزان بارندگی در روز گذشته در تهران ۳۱میلیمتر گزارش داده شده است.

قانون مجازات

تبهکارانیکه اطفال رامیربایند

که امروز درمجلس شورای‌ملی بتصویب‌نهائی رسید

ماده واحده ـ ماده ۲۰۲و۲۰۳ قانون کیفر عمومی بشرح زیر اصلاح میشود.

ماده ۲۰۲ـ هرکس شخصا یا توسط دیگری طفلی را که بسن ۱۵سال تمام نرسیده بقصد انتقام یا فروش یا مطالبه وجه یا مال یا بهر منظور سوء دیگری بدزدد یا بحیله یا باکراه برباید یا مخفی کند بحبس مجرد از سه سال تاده‌سال محکوم خواهد شد و در اینحال اگر مرتکب شخصا یا توسط دیگری بمجنی علیه آزار یا آسیب جسمانی یا حیثیتی برساندمجازات مرتکب حبس با اعمال شاقه از پنج سال تا پانزده سال خواهد بود و هرگاه آسیب وارد شده منتهی بیکی از نتایج مندرجه در ماده ۱۷۲ قانون کیفر عمومی بشود مرتکب بحبس‌دائم با اعمال شاقه محکوم خواهد شد ودرصورتیکه مجنی علیه بسبب ربوده شدن یا اخفا یا آسیبهای وارد شده فوت کند مجازات مرتکب اعدام است.

ماده ۲۰۳ـ هرگاه مجنی علیه مذکور در ماده ۲۰۲ بیش از پانزده سال داشته باشد مجازات مرتکب حداقل مجازات های مذکور در آن ماده خواهد بود مگر در صورتیکه آسیب وارد شده موجب فوت مجنی علیه گردد که در اینصورت مجازات مرتکب اعدام است.

تبصره ـ در مورد دو ماده مذکور در فوق دادگاه در صورتی میتواند طبق ماده ٤٤ قانون کیفر عمومی مجازات را تخفیف دهد که مرتکب مجنی علیه‌را قبل از صدور کیفر خواست باولیای او یا ضابطین دادگستری‌تسلیم‌ورضایت مجنی‌علیه و یادر مورداطفال رضایت ولی‌او را فراهم نماید و در موردمجازات اعدام دادگاه در صورت گذشت مدعی خصوصی مجازات را فقط یکدرجه تخفیف خواهد داد.

افزایش حقوق رفتگران شهرداری

چون حقوق فعلی رفتگران شهرداری تکافوی زندگی آنان را نمینمودبنا به پیشنهاد اداره کل امور شهرداریها موافقت شده استکه حقوق آنان افزایش یابد.

فعلا رفتگران از مبلغ ۱۲۰۰ ریال الی ۱۷۰۰ ریال حقوق ماهانه دریافت میدارند وطبق موافقت اخیر از ۱۵۰۰ الی ۲۰۰۰ ریال حقوق دریافت خواهند داشت. خبرنگار ما گزارش میدهد که عده رفتگران شهرداری تهران ۲٤۵۰ نفر استکه از این ترمیم حقوق استفاده خواهندکرد.

نامه آقای دکتر رعدی رئیس هیئت نمایندگی ایران‌دریونسکو

آقای دکتر رعدی سفیر کبیر و نماینده ثابت ایران در یونسکو طی نامه‌ای بوزارت فرهنگ نوشته است که شرکت نمایندگان ایران درکنفرانس شورای بین‌المللی موسیقی که در تاریخ ۳۰ اکتبر در پاریس تشکیل شد در معرفی موسیقی ملی ایران تاثیر بسزائی داشته است.

آقای دکتر رعدی از وزارت فرهنگ تقاضاکرده‌است که زحمات وفعالیت های پرارزش آقایان دکتر برکشلی، حسین ملك و عبادی مورد تقدیر قرار گیرد.

آگهی تاسیس شرکت سیمان آذربایجان

باتائیدات قادر متعال تحت توجهات بندگان اعلیحضرت همایونی و تشویق هیئت معظم دولت شرکتی بمنظور تاسیس کارخانه سیمان درآذربایجان بنام شرکت سهامی سیمان آذربایجان باسرمایه یکصد میلیون‌ریال‌منقسم‌به دوهزار سهم‌پنجاه‌هزارریالی‌که ثلث‌آن نقدمیباشد درشرف تاسیس است. شصت وپنج درصد از کل سرمایه را موسسین قبول و تعهد نموده‌اند سی‌و پنج درصد بقیه آنرا تادهم دیماه ۱۳۳۷ در اختیار سایر هموطنان گرامی خصوصا اهالی محترم آذربایجان میگذارد کسانیکه مایل بمشارکت دراین شرکت باشند باید صدی پنج مبلغ سهام درخواستی خود رادرتهران بشعبه بازار بانك ملی بحساب شماره ٤۳۱۱٤ویا در تبریز بشعبه تبریز بانك ملی بحساب شماره ۱۲۱۹۸ که بهمین منظور بازشده پرداخته قبض رسید آنرا همراه درخواست خود باذکر محل اقامت ونشانی صریح درتهران سرای چیت‌ساز به‌تجارتخانه آقای حاجی زین‌العابدین رحیمزاده خوئی تسلیم نمایند حق‌تقدم باکسانی است که تاریخ رسید وجه سپرده جلوتر بردیگری بوده باشد و پس از انقضاء مدت معین هیچگونه تقاضائی قبول‌نشده واگر از سرمایه باقی باشد ازطرف موسسین تکمیل خواهد شد. از طرف هیئت موسسین

حاجی زین‌العابدین رحیمزاده خوئی ـ مختارطسوجی ـ حاجی‌میرودود سیدی ـ داودهارطونیان آ ـ ۲۱۲۵۷ ۱ـ۲

قابل توجه ـ عدد حساب بانك درشماره دیروز ۱۳٦۹۸ چاپ شده بود که صحیح آن ۱۲٦۹۸ میباشد

آخرین خبر تا ٤ بعدازظهر

خارجه

شاهنشاه ازتولد نوزاد مستحضر شدند

میلان ـ خبرگزاری فرانسه ـ تلگراف تولد نوزاد والاحضرت شهناز به شاهنشاه ایران رسید و اعلیحضرت همایونی از این موضوع ابراز مسرت کردند.

دولت ژاپن بشرکت نفت کمك میکند

توکیو ـ خبرگزاری فرانسه ـ دولت ژاپن تصمیم گرفته است مبلغی به شرکت نفت ژاپن که اخیرا امتیازکشف معادن نفت و بهره برداری از آن را در منطقه بین کویت و عربستان سعودی بدست آورده است وام بدهد. هنوز میزان‌این وام افشاء نشده است ولی اکنون سرمایه این شرکت به سه میلیارد و پانصد هزار میلیون بالغ شده است.

تادوسال دیگر بیسوادی در سوماترا ریشه‌کن میشود

جاکارتا ـ رویتر ـ مقامات فرهنگی سوماترای جنوبی اظهار امیدواری کردند که بی سوادی‌را در این ایالت تا سال ۱۹٦۱ از میان بردارند. این مقامات اظهار داشتند که در سال آینده ۱٤ هزار دوره تحصیلی تاسیس خواهد شد تا با بیسوادی مبارزه کنند.

فردا موشك اسپوتنیك سوم سقوط میکند

کامبریج ـ ماساچوست ـ آسوشیتدپرس ـ انتظار میرودموشك اسپوتنیك سوم‌روز چهار شنبه ساعت ۱۲ گرینویچ (سه‌و ۱۵ دقیقه بوقت تهران) سقوط کند. اسپوتنیك‌سوم که یك تن و نیم وزن دارد یکسال دیگر در آسمان خواهد گشت.

آمادگی امریکا موقعیت شهردار برلن رامحکم‌کرده‌است

برلن ـ یونایتد پرس ـ اعلام مجدد آمریکا که حاضر است در صورت لزوم برای خطر برلن بیك جنك عمومی دست بزند موجب تقویت وضع ویلی براندت شهردار برلن در انتخابات روز یکشنبه این شهر خواهد شد. روز یکشنبه یك میلیون و٦۵۰ هزار نفر از ساکنان این شهر برای انتخابات پارلمان برلن که ۱۲۷ نماینده خواهد داشت، رای خواهند داد. این پارلمان بنوبه خود شهردار جدید را انتخاب می نماید. حزب سوسیال دمکرات که براندت عضو آن است از سال ۱۹۵٤ شهرداری برلن را در دست داشته است.

دلخراش‌ترین حادثه حریق شیکاگو

شیکاگو ـ آسوشیتدپرس ـ هنگام وقوع حریق وحشتناك امروز در شیکاگو حادثه دلخراشی روی داد باین ترتیب که پدری پس از شنیدن واقعه بلافاصله بمدرسه مراجعه کرد و کودك خودرا در کنار پنجره یکی از طبقات مدرسه آشفته و مضطرب دید. پدر بیچاره بفرزندش اصرار کرد که باغوش او پریده و خود را رهائی بخشد ولی کودك از ترس از این کار خودداری‌کرد. بچه های دیگر از این فرصت استفاده کرده ویکی یکی باغوش آن مرد پریدند و متجاوز از ده نفر کودك باین ترتیب نجات پیدا کردند اما فرزند خود او میان شعله های دودو آتش جان سپرد.

پدرومادری چشم بویرانه‌های مدرسه دوخته‌اند

شیکاگو ـ خبرگزاری فرانسه ـ آتش سوزی مدهشی که ساختمان‌مدرسه کاتولیکی شیکاگو را به تل خاکستری تبدیل کرد از بامداد امروزخاموش‌شد واکنون باد سوزانی بر خرابه‌های آن میوزد.

کمی دورتراز ساختمان مخروبه مدرسه یکزن و شوهر جوان که فرزند خودرا در این ناحیه از دست داده اند با چشمهای اشکبار و بدن های لرزان چشمان خود را به نقطه نا معلومی دوخته و گویا هنوز در اندیشه دیدن فرزند خود هستند این زن و شوهر جوان پس از آنکه تمام بیمارستانها را زیرپا گذاشته و اثری از گمشده خود نیافته اند باین نقطه آمده اند ولی دلوجرات آن را ندارند که جگرگوشه خود را در میان مسئولین حادثه پیدا کنند.

تعطیل کنسولگریهای انگلستان در موصل وکرکوك

لندن ـ خبرگزاری فرانسه ـ وزارت امور خارجه بریتانیا اعلام داشت که بنا بدرخواست دولت عراق کنسولگری های خود را در کرکوك و موصل بسته است.

دولت عراق چندی پیش به نمایندگان سیاسی کشور های خارجی در بغداد اطلاع داد که به هیچ یك از دولتهای بیگانه ازاین پس اجازه داده نخواهد شد غیر از بغداد و بصره در شهرهای دیگر این کشورکنسولگری باز کنند منتها بدولت ایران بطور استثنائی اجازه داده شده است که کنسولگری خود را در کربلا حفظ کند.

امریکا هواپیمای اتمی خودرا آزمایش میکند

ژنو ـ یونایتدپرس ـ یك مجله هواپیمائی امریکائی امروز اعلام کرد که بزودی آمریکا آزمایش هواپیمای اتمی‌خود را اعلام خواهد کرد. این مجله اضافه میکند که آزمایشهای اولیه هم اکنون در ایالت «نیومکزیکو» روی موتور یك موشك اتمی انجام گرفته است.

ازکلیه داروخانه‌های محترم تهران وشهرستانها تقاضا میشود که کلیه داروهای موردنمایندگی‌این شرکت راهرچه‌زودتر جهت تعویض برچسب‌قیمت ودریافت تفاوت‌آن بفروشگاه شرکت‌واقع درخیابان‌باب همایون سرای همایون ارسال دارند.

شرکت نسبی دکتر سیدعبداله رضاعی وبرادران آ ـ ۲۱۳۰۹

داخله

شهرستانها

عبورومرور قطع شده‌است

آخروقت امروز خبرنگار ما از لواسانات گزارش داد که براثر ریزش‌برف در جاده‌های کوهستانی اینمطقه از دیروز عبور ومرور وسائط نقلیه به ییلاقات لواسانات متوقف گردیده است.

ارتفاع برف در جاده‌ها به ٤۰ سانتیمتر ودر کوههای اطراف به نیم متر میرسد.

کشف ۳۸کیلو تریاك ترکیه

خبرنگار ما از رضائیه آخر وقت امروز اطلاع داد که مامورین سازمان مبارزه با مواد مخدره شهربانی رضائیه ضمن بازرسی از اتومبیل شماره ۱۰٦ مقدار ۳۸ کیلو و سیصد گرم تریاك ترکیه کشف نمودند.

راننده اتومبیل بنام یوسف فخر مظلومی بسهام قاچاق تریاك تحت‌تعقیب قرار گرفت.

شیوع بیماری شبه تیفوئید

از اصفهان خبرنگار ما گزارش میدهد. طبق اطلاع بیماری‌شبه‌تیفوئید در قریه «کهنك» واقع در صد کیلومتری اصفهان شیوع یافته وعده کثیری را مبتلی کرده است.

امروز یك اکیپ مجهز از طرف‌اداره بهداشت استان دهم برای مبارزه با این بیماری عازم «کهنك» شد

ایران درسودان سفارتخانه دایر میکند

امروز خبرنگار ماکسب اطلاع‌کردکه بزودی دولت ایران باکشور سودان روابط دیپلماسی برقرار میکند.

بقرار اطلاع در اینمورد مطالعاتی صورت گرفته و پس از مراجعت آقای حکمت وزیر امور خارجه از پاریس اقدام لازم بعمل خواهد آمد.

امروز گفته شدکه از نظر اهمیت موضوع ممکن است یکی ازکارمندان عالیرتبه وزارت خارجه با سمت وزیر مختاری به خرطوم اعزام گردد ویا سفارت ایران در سودان زیر نظر سفیرکبیر شاهنشاهی در قاهره انجام وظیفه نماید.

اطلاعیه وزیرکشور درباره

چاپخانه‌ها وگراورسازی‌ها

امروز از طرف تیمسار سپهبد باتمانقلیج وزیر کشور اطلاعیه‌ای‌باین شرح انتشار یافت.

بااینکه چندین بار وسیله مطبوعات اطلاع داده شده است که صاحبان چاپخانه ها وگراورسازیها برای گرفتن پروانه تا پایان مهر ماه ۳۷ باداره کل مطبوعات وزارت‌کشور مراجعه‌کنند تا کنون بعضی ازآقایان در انجام اینکار کوتاهی کرده‌اند بنا براین برای آخرین بار تا بیستم آذرماه جاری به اینگونه اشخاص مهلت داده میشود که برای گرفتن پروانه اقدام نمایند بدیهی‌است پس از پایان مدت مذکور از ادامه کار آنان جلو گیری خواهد شد.

پس از استقامت بسیار....

آقای‌علینقلی عابدی‌پزشکیار بهداری ساری وبرنده یکی از جایزه‌سیصد هزارریالی سری ٤۱٤ مدعی‌است که تاکنون درحدود ده‌هزارتومان برای خرید بلیطهای بخت‌آزمائی ملی‌پول داده‌است وازاینکه سرانجام پشتکار واستقامت‌اونتیجه‌شیرینی‌ببار آورده بسیار خوشحال است...

«بنگاه بخت آزمائی ملی»

آ ـ ۱۸۲۰ ۳

رفع توقیف از واهمه

از روزنامه سیاسی واهمه‌رفع توقیف بعمل آمد و کماکان چهارشنبه‌ها منتشر خواهد شد.

کوکا کولا

DRINK

Coca-Cola

استخدام میشود

روزنامه فکاهی توفیق تعداد صد هزار خوانندهٔ باسواد استخدام میکند.

شرح آن: ظهرفردا درشیرین ترین روزنامه‌کشور

توفیق فکاهی

قابل توجه‌داروخانه‌های‌تهران‌وشهرستانها

پیروآگهی های‌چهارم‌وپنجم آذرماه ۳۷این‌شرکت در روزنامه اطلاعات راجع به‌تغییر برچسب دارو. اینك باتوجه به‌بخشنامه وزارت بهداری ومهلت‌مقرره برای تغییر برچسب قیمت مجددا تقاضا میشود کلیه موجودی داروهای ساندوز، سالویطه، انتی‌فلوژستین رابرای تعویض برچسب ودریافت تفاوت قیمت به‌تهران گلوبندك سرای رازی ارسال فرمائید والاچنانچه پس‌از مهلت پانزده‌روز مقرره وزارت بهداری داروئی بابرچسب سابق فروش یابیداشود مسئولیتی متوجه این‌شرکت نبوده وازتعویض آنها معذوریم. شرکت‌سهامی آسیا

قابل توجه داروخانه های شهرستانها

پیرو آگهی‌های قبلی باتوجه به‌بخشنامه صادره‌ازطرف وزارت‌بهداری وپیروبخشنامه‌های سفارشی‌از طرف‌این شرکت که بتمام نمایندگان محترم مادر شهرستانها ارسال شده‌بدین وسیله مجددابرای آخرین بارباطلاع میرساند لغایت‌تابیستم ماه‌جاری‌داروهای این نمایندگی را برای تعویض برچسب ودریافت فرق قیمت بتهران ارسال دارند درغیر اینصورت چنانچه‌پس‌ازمهلت‌مقرره‌وزارت‌بهداری‌داروئی بانرخ‌قبلی‌بفروش برسد مسئولیت آن متوجه این نمایندگی نخواهد بود ضمنا اطلاع میدهد تمام داروهای‌گایگی سویس باقیمت‌جدید درعمده‌فروشی‌های خیابان ناصر خسرو تهران‌باندازه کافی دردسترس میباشد.

نمایندگی داروئی گایگی سوئیس

آ ـ ۳۱۷۵٦ آگهی مصور

قابل توجه داروخانه های شهرستانها

پیرو آگهی‌های قبلی با توجه به بخشنامه صادره‌از طرف وزارت بهداری بدینوسیله از عموم‌داروخانه‌های شهرستانها تقاضا میشود در ظرف ۱۵روز مهلت مقرر موجودی داروهای این نمایندگی را برای تعویض برچسب و دریافت فرق قیمت به‌تهران ارسال فرمایند در غیر اینصورت چنانچه‌پس از مهلت مقرره (۱۵ روز) داروئی با نرخ قبلی بفروش برسد مسئولیت آن متوجه این نمایندگی نخواهد بود.

ضمنا اطلاع میدهد تمام داروهای «روش» سویس با قیمت جدید درعمده فروشیهای خیابان ناصرخسرو باندازه‌کافی موجود و در دسترس‌میباشد

نمایندگی «روش» سویس ـ خیام ٤۰۳

لعبت

بقلم حسینقلی مستعان

حسینقلی مستعان نویسنده، داستانهای شورانگیز فارسی

درمقدمه پاورقی جدیدی‌که بنام لعبت برای مجله روشنفکر نوشته وازپنجشنبه‌آینده در روشنفکر مرتبا منتشر خواهدشد اینطور مینویسد:

با آنکه مدت مدیدی است که داستان «آفت» بپایان رسیده است هنوز در بسیاری از محافل صحبت این حکایت و قهرمانان فنا ناپذیر آن خصوصا شخص «آقابالاخان» در میان است.

شبی از این شبها در محفل انسی شرکت داشتم. چندتن در آن محفل بودند که نمیشناختمشان بمحض آنکه بهمدیگر معرفی شدیم صحبت داستانهای‌من‌و پس‌ازچندلحظه طبعا صحبت آفت بمیان آمد. یکی‌از آن افراد که پیش از آن ندیده بودمشان، مردی پنجاه و چند ساله، متین و عمیق، در جواب یکی از دوستان گفت:

ـ آقا بالاخان و سر گذشتش بهیچوجه نه عجیب است و نه غیر واقعی. من‌مردی را میشناسم که شخصیتش، احوال و صفاتش، افکار و عقائدش بی شبهه بمراتب عجیب تر وجذاب تر و عبرت‌انگیزتر از همه چیز هائی است‌که مدت هفت‌سال‌در داستان «آفت» و سر گذشت آقابالاخان خوانده‌ئید، اگر این شخص را بشناسید و قصه زندگیش را بدانید دیگر قصه آقابالاخان را عجیب وغیر واقعی نخواهید شمرد.

دست از او بر نداشتیم، آنشب باصرار همه رفقا گوشه هائی از زندگی آن مرد عجیب را نشان دادو همه‌شنوگان‌را گاه متحیر گاه شادمان و گاه بسختی متاثر ساخت. اما من چند دفعه دیگر نیز پس از آن شب ملاقاتش کردم وهمه‌جزئیات این‌سرگذشت را از او شنیدم: واکنون، غوطه‌ور در شوق‌و حیرت، بپرداختن داستانی از حوادث گذشته این سر گذشت‌مشغول میشوم در آن امید که آن عده از اشخاص داستان که امروز هنوز زنده‌اند و هنوز به سر نوشت نهائی نرسیده‌اند عاقبت بخیر شوند.

ازاین‌پس شاهکارهای حسینقلی مستعان را همه‌هفته درمجله روشنفکر مطالعه‌فرمائید.

آ ـ ۳۱۸۱۰

اطلاعات

جوانان

فقط راهنمائی

«اطلاعات جوانان» در نظر ندارد بوسیله مکاتبه بیماران را معالجه کند ولی آقای دکتر میرمحمد تقوی یکی از پزشکان معروف تهران در صفحه راهنمای جوانان بسئوالات طبی خوانندگان پاسخ خواهند داد و برای حفظ بهداشت شماراهنمائی های لازم راخواهند نمود.

نمایشگاه کارخانجات شرکت سهامی ریسندگی و بافندگی ری بزودی در خیابان بوذرجمهری غربی ساختمان ری افتتاح خواهد شد

آ ـ ۲۱۳٤۷