سال سی‌وپنجم ـ شماره ۱۰۳۹۲ — پنجشنبه اول دی‌ماه ۱۳۳۹ — تکشماره ۳ ریال

اطلاعات

۲۸ صفحه

ملك سعود حکومت را در دست گرفت

پادشاه سعودی برادرش امیرفیصل، ولیعهد ونخست‌وزیر، را برکنارکرد وقدرت رابخود اختصاص داد

کلیه تشکیلات دولت سعودی ووزیران کابینه تغییرکرده است وازاین پس پادشاه خود نخست‌وزیر خواهد بود

امیرفیصل (ایستاده) به ملك سعود توضیح میدهد روابط دو برادر هیچوقت چندان خوب نبود

بین دو برادر از مدتی‌پیش بر سر اداره کشوراختلاف نظر بود وملك سعود ضمن‌مخالفت باصرفه جوئی‌امیر فیصل میخواست سیاست آزادیخواهانه تری‌در پیش گرفته شود

لندن ـ ۲۰دسامبر ـ آسوشیتد پرس ـ ملك سعود پادشاه عربستان سعودی حکومت را ازبرادر خود شاهزاده فیصل گرفت . این‌مطلب توسط رادیو مکه رسما اعلام شده است .

بقیه در صفحه ۳

شاهنشاه در شرفیابی دیروز روسای کشاورزی استانها فرمودند:

ظرف بیست‌سال آینده جمعیت کشور دوبرابر میشود

ومیزان کشاورزی دراین مدت باید به شش برابر برسد

- هدف ما این است‌که بجای ۷۵ درصد مردم کشورفقط ۳۵ در صد آنها دردهات زندگی کنند
- ولی بشرط آنکه وسائل کشاورزی ما مدرن ومانند کشورهای مترقی شود
- محصول هر هکتار زمین باید اقلا بدو برابر ونیم تا سه برابر محصول فعلی برسد
- در بعضی از نقاط که جمعیت‌نسبت‌بزمین‌موجود، زیاد است محدودیت مالکیت اراضی‌وجود دارد
- اگر ما بتوانیم همه زمین های بایر را زیر کشت قرار دهیم موضوع زمین دیگر در ایران مشگل نخواهد بود

جریان شرفیابی

همانطور که‌دیروز اطلاع دادیم‌ظهر دیروز پانزده تن از روسای کشاورزی استانها وشهرستانها که‌برای‌شرکت در کنفرانس کشاورزی بتهران آمده‌اند درکاخ اختصاصی بحضورشاهنشاه شرفیاب شدند در آغاز آقای مهندس مهدوی وزیر کشاورزی مسئولین کشاورزی استانهارا بحضورشاهنشاه معرفی کرد و بعد گزارشی ازوضع کشاورزی‌مملکت‌رابا ینشرح‌باستحضار شاهنشاه رسانید .

بقیه در صفحه ۲۷

سخنان شاهنشاه

در برنامه سوم توجه کافی بامر کشاورزی خواهد شد الان ۷۵.ر. اهالی مملکت ما در دهات ایران زندگی میکنند و یا از طریق کشاورزی امرار معاش میکنندالبته این نسبت در جمعیت ایران نسبتی است که‌باید تغییر بکند وهدف ما اینستکه درست معکوس آنچه‌هست بشود یعنی شاید ۳۵.ر. اهالی مملکت در دهات وبوسیله کشاورزی زندگی بکنند و سایرین در شهر ها و بوسیله صنعت و حرفه های دیگر این برنامه موقعی عملی‌خواهد شد که مابتوانیم کشاورزی‌مملکت را بکلی باسلوب و وسایل امروزی که در دنیا معمول و متداول است تغییر بدهیم . حداکثر بهره‌برداری را از زمینی که در آن کار میشود بدست بیاوریم و برای اینکارباید حداکثر وسایل جدید کشاورزی‌را در اختیار داشته باشیم و تا جائیکه ممکنست کشاورزی ما مکانیزه بشود و از ماشین استفاده بکنیم‌واز هر قطره آب موجود وازآبهائی‌که باید بوسایل مختلف بدست آوریم استفاده بکنیم و همچنین در مورد استعمال کود سعی کنیم کودی‌که بکار میبریم که بزمین میخورد و تطبیق میکند . برای تمام این کارها یك تشکیلات خیلی وسیع لازم‌است واین اول در خود وزارت کشاورزی باید یك‌تشکیلات مرتب و منظم ایجاد بشود و بوسیله همین‌روسای

بقیه در صفحه ۲۲

جریان روز

حادثه‌ای برای یك مادر

سرمقاله درصفحه دوم چاپ شده است

دنباله خاطرات شاهنشاه :

ماموریت برای‌وطنم

توفیق دموکراسی اقتصادی درایران

منوط بوجود افرادیست که مستقلا بامور صنعتی وبازرگانی بپردازند

- ما میل نداریم در ایران چنانکه‌در بعضی‌ازکشورها مانند چین کمونیست معمول است دهقانان و کشاورزان بطور دستوری زندگی کنند
- در مسئله‌کشاورزی مفهوم دموکراسی اقتصادی این است که فلاحت برای خدمت بافراد آزاد اجتماع تحت تنظیم و ترتیب‌در آید
- اقتصاد کشور باید طوری تنظیم شود که‌حقوق‌کارگران ، کشاورزان ، مدیران کارخانه‌ومهندسین محفوظ باشد
- من نمی توانم اجتماعی را تحمل کنم که افراد آن در جهل و بیسوادی‌امرار حیات کنند

بقیه فصل هشتم

نظر من درباره دموکراسی

البته در امریکا نیز طبعاکسانی یافت میشوند که ثروت آنها از دیگران بیشتر است ولی حجم‌تولید در این کشور بحدی زیاد است‌که تقریبا همه کس میتواند احتیاج‌خود را مرتفع ساخته و مقداری هم‌صرفه جوئی داشته باشد . بعبارت دیگر میزان تولید در امریکا آنقدر زیاد است که بی آنکه در داخل کشور مضیقه‌ای ایجاد شود دولت برنامه کمك های خارجی خود را در تمام نقاط جهان بموقع اجراء گذاشته است.

اما راز موفقیت امریکا درمسئله دموکراسی‌اقتصادی تنهادرسرمایه‌داری محض نیست . از زمان جنك های داخلی که بین سال های ۱۸۶۱ و ۱۸۵۶ در آن کشور رخ داد کشور امریکا تدریجا رویه

بقیه در صفحه ۲۷

درمسابقه دیروز والیبال وبسکتبال درحضور شاهنشاه وعلیاحضرت ملکه

کاپ بسکتبال سفارت آمریکا نصیب تیم دانشگاه گردید

دختران دانشگاه بردختران تاج پیروز شدند

آقای‌حسین‌صدفیانی‌رئیس اداره تربیت بدنی‌دانشگاه اعضاءتیم‌بسکتبال دانشگاه تهران را بحضور شاهنشاه معرفی میکند .

درصفحه ۲۰

منفردین نامه‌ای بنخست‌وزیر نوشتند

- دکتر هدایتی وزیر سابق دادگستری از تهران کاندیداست
- درخشش گفت: من در انتخابات‌آزادی‌عمل‌سایرین را ندارم

بقیه در صفحه ۲۵

۵۴ ساعت است که سلطان قدرت و استقامت بدون وقفه روی دوچرخه‌پامیزند

اعجوبه هندی گفت: من قلب مردم تهران را تسخیر کرده‌ام

جمعی ازخانواده‌های تهران شام‌رادراستادیوم ثریا خوردند

مدارس ومحلات تهران برای سیدمحمد نواب دسته‌گل میبرند

هنگامیکه این روزنامه بدست مردم تهران میرسددرست۵۴ساعت است که اعجوبه هندی ،سلطان قدرت و استقامت ،بدون وقفه‌روی

بقیه در صفحه ۲۵

کنایه های کتاب کندی

درنیویورك دوستانی‌دارم که‌هروقت کتاب جالبی‌منتشر میشود برایم میفرستند . ازآنجمله کتابی‌بدستم رسیدبنام «پروفایلزاین کارج» که بنده عنوان فارسی آنرا «سیمای شجاعان» گذاشتم.

نویسنده این کتاب ،که‌در آنزمان‌سناتور «ماساچوست» بود (وامروز بریاست جمهوری امریکا انتخاب شده است)هدفهائی‌را در کتابش تعقیب‌وارشاد میکند ،که چند نکته آن بخصوص بنظرم فوق‌العاده جالب و برای مردم دنیا، خاصه مردم ایران ، مفید آمد .

نکته مهم اول عبارت از توجه لازم بمراحلی است که دستگاه دموکراسی آنها پیموده تا بشکل مطلوب امروزی رسیده است . یعنی میخواهم بگویم بعضی

بقیه در صفحه ۲۷

چین آماده مداخله‌نظامی در لائوس

- تهدیدهاواخطارهای‌چینیها شبیه اظهاراتی است که پیش از ورود درجنك کره میکردند
- نخست وزیر لائوس اعلام کرد که اگر مداخلات کمونیستهاادامه‌یابدلائوس به پیمان آسیای جنوب شرقی ملحق خواهدشد

بانك‌کوك ـ ۲۱ دسامبر ـ یونایتد پرس ـ مارشال «لین‌پیائو» بالاترین مقام نظامی چین اعلام‌کرد که « حکومت خلق چین » با تمام قوا کوشش خواهد کرد به «تجاوز امپریالیسم امریکا » در لائوس‌پایان دهد.

این‌مطلب را مارشال « لین‌پیائو» در پیامی که بمناسبت شانزدهمین سال تاسیس ارتش ویتنام شمالی برای ژنرال « جیساپ» فرمانده آن ارتش ارسال‌داشته ذکر کرده‌است.

بقیه در صفحه ٤

اطلاعیه نمایندگی یخچال بوش درایران

چون پس ازانتشار اطلاعیه قبلی این شرکت مراجعات زیادی برای اخذنمایندگی های فروش **یخچال بوش** ۱۹۶۱ شده وبایستی برای تحویل سفارشات عاملین‌فروش برنامه‌ای تنظیم‌گردد لذا ازکلیه نمایندگان وعاملین فروش در تهران و شهرستانها وهمچنین فروشگاههای معتبر. شرکت های‌تعاونی.موسسات‌ملی‌ودولتی‌دعوت‌مینماید که هرچه زودتر تعداد موردنیاز خودرا بدایره فروش یخچال اطلاع فرمایند.

یخچالهای مدل ۱۹۶۱ بوش تماما دولوکس وبشرح زیرتحویل میگردد :

۱ـ مدل گ آ ۱۲۰ ت معادل ۵ر٤فوت ۲ـ مدل‌گ ك ۱٤۰ت معادل ۲۵ر۵ فوت
۳ـ مدل گ ك ۱۵۰ معادل ۵ر۵فوت ٤ـ مدل گ ك ۱۸۰ معادل ۷فوت
۵ـ مدل گ ك ۲٤۰ معادل۹ فوت

نماینده انحصاری درایران: شرکت سهامی اتوکاویان . تهران . خیابان سعدی شمالی. شماره ۱۶۸ (ساختمان وهابزاده) تلفن ۹۶ـ۳۶۸۹۱

آـ۳۵۷۷٤

ادارات دولتی‌ایران طریقه‌بایگانی با«ریالکوفایل» را انتخاب کرده‌اند زیرا «ریالکو فایل» جدید ترین وآسان ترین سیستم بایگانی در دنیا است‌قفسه۶طبقه «ریالکو فایل» را درنمایشگاه ریالکو میدان کاخ تخت جمشید ملاحظه فرمائید .

۲ـ۲ آـ۳۵۵۸۰

قابل توجه سهامداران شرکت‌توزیع‌شیر پاستوریزه تهران (لبنیات فروشان) «بصفحه ۲۷ مراجعه شود»

آـ۳۱۹۰۷

شب‌نشینی درشبهای نوئل ۲٤ دسامبر ۱۹۶۰ واول ژانویه ۱۹۶۱

دررستوران مهرآباد

شام مخصوص‌ـ تزئینات کریسمس وژانویه کنسرت بوکارد وباآواز خانم پینه لا

خواهشمنداست میز راقبلا توسط دفترمهمانخانه رزرو فرمائید

(سفارش باتلفون پذیرفته نمیشود)

آـ۳۵۷٤۸

شرکت مهندسی
موند
شوفاژ ویا تهویهٔ مطبوع درخانه
معرف شخصیت وطرزفکر شماست .

خیابان آبان کاشی ۱۵ (بین ویلا وبهجت‌آباد) تلفن: ۶۲٤۹۸

آـ۳۵۷۷۶

چیت کدری فاستونی پردهٔ چلوار رومیزی

جهان چیت

عدل فروشی سرای دلگشا

فردا خیلی دیر است ؟

آـ۳۵۸۱۶ بقیه درصفحه هشتم

بنوش ولی

بنوش

کانادادرای
فرآورده مفیدترین میوه ها

روغن نباتی
جهان
مورد اطمینان
بوذرجمهری غربی تلفن ۲۲۳۵۰

تخفیف قیمت در سوپرمارکت

در اجرای اوامر مبارك شاهنشاه محبوب و معظم وبه پیروی از منویات هیئت محترم دولت درامر تعدیل وتنزل نرخها شرکت سهامی فروشگاههای خواربار ایران از روز ۲۶ آذرماه تخفیف قابل ملاحظه در هریك از اقلام اجناس نسبت به‌نرخهای تعیین شده شهرداری منظورو اجناس خود رادر دسترس مشتریان و مراجعین محترم گذارده‌است.

۱ـ ۳ آـ۳۵۸۷٤ سوپر مارکت چهارراه پهلوی

پشمبافی جهان

سینه‌کننده عالی‌ترین پتو ـ فاستونی ـ اسپرتی ازپشم خالص مرینوس (تلفن ۵٤۹۲۵)

جریان روز

حادثه‌ای برای یک مادر

حادثهٔ مادری که رو به نابینائی گذارده و بناچار یگانه فرزند دلبندش را به پرورشگاه سپرده و عکس‌العمل پسندیده‌ای که مردم نوع پرست و خیر خواه تهران در قبال این پیش‌آمد نشان دادندمرامتوجه مطلبی ساخت که دیروز تحت عنوان «سه پزشك اطفال» نوشته بودم و بیش از پیش امیدوارم ساخت ، چون این جریان نشان داد که عواطفو احساسات عالیه در این کشور وجود دارد ، مردم برای کار های خیر آماده هستند ودرجستجوی یافتن وسیله‌ای‌می‌باشندتاروح‌خودرابادستگیری وکمك‌واستعانت‌مردم‌ناتوان آرامش دهند و خوشنود سازند .

در صفحه ۱۸ دیشب اطلاعات مطالبی دیده میشد ، در میان مراجعاتی که خیراندیشان برای کمك بمادر و دختر نموده بودند بانوئی هم از خانواده محترمی بمن تلفن کرد ، خود را معرفی نمود و گفت من نمی‌خواهم نامم برده شود ولی بشما آشنائی میدهم و پیشنهاد میکنم‌که با طبیب خاطر حاضرم زهرا را نزد خود نگاهدارم و مادرش را بدستطبیب حاذقی بسپارم تا او را معالجه و مداوا کنند و تمام مخارج بیمارستان و معالجه مادر زهرا را نیز می‌پردازم و در پایان باز تقاضا کرد پیشنهاد او بی‌نام و نشانی در روزنامه‌منعکس شود .

من وقتی این مطلب را باسرویس حوادث درمیان گذاشتم مدیر این سرویس چنین پاسخ داد : آقا ، از دیروز عصر که روزنامه منتشر شده تا حالا خانواده های بسیاری آماده کمك و مساعدت شده‌اند ، اشخاصی با نام و نشانی و کسانی هم با دادن نشانی ولی تقاضای عدم انتشار نام مایلند به این کودك و مادرش کمك کنند ، مراجعات بقدری زیاد بود که گفته شد بهتر است به سازمان کمك کودك مراجعه نمایند تا آن سازمان حساب مخصوصی برای این مادر و دختر باز کند وهرکس هر پیشنهادی برای کمك دارد کتبا یا شفاها مدیر امور مالی سازمان کمك کودك رامطلع‌سازدتاازمیان‌این‌پیشنهادات‌آنچه‌مصلحت مادرودختر بودومورد‌قبول مادرواقع شد عملی گردد .

ما پیوسته شاهد اینگونه عواطف و نیات خیرخواهانه بوده‌ایم، مردم در هر موقع و هر مورد که پیش آمد سوئی برای همنوع خود روی داده‌باقیافهٔ‌باز استقبال نموده و دست یاری بسوی درماندگان و نیازمندان دراز کرده‌اند .

اینکه دیروز به آقایان پزشکان اطمینان دادم که قدم اول را شما بردارید و مردم ایران فکر نوع پرستانهٔ شما را تعقیب خواهند کرد مبنی بر چنین جریاناتی است که هر وقت موضوعی پیش آمده و یا در هرمورداز‌مردم توقع‌کمك کرده‌ایم،مضایقه‌ننموده واین‌خصلت نیکو را ظاهر ساخته‌اند .

اینها نشانهٔ آنست که اگر کارهای مردم بمردم سپرده شود ، بهتر از آب در می‌آید ، اگر فرهنك و بهداشت و امور خیریه زیر نظر و نظارت مستقیم مردم گذارده شود مسلما بهتر اداره می‌شود و بیشتر دلسوزی می‌کنند .

چند روز پیش آقای دکتر صالح وزیر بهداری به خبرنگار ما گفته بود که باید وظیفه بهداری را از بهداشت و تندرستی عمومی جدا کرد ، دولت وظیفه‌اش باید راهنمائی و هدایت مردم و پیش گیری از بروز و شیوع امراض باشد و باین کیفیت صحت و تندرستی مردم را حفظ و حراست کند اما بیمارستانها و درمانگاه هاودر واقع اموربهداری باید بدست مردم یعنی شهرداری ها بیفتد که خودشان نظارت کنند ، مخارج آن را خود برعهده گیرند و هر توسعه و پیشرفتی‌در امر بهداری میخواهندانجام بدهند خودمردم بدست‌گیرند .

این نظر دکتر صالح بسیار منطقی و صحیح است،همان‌رویه‌ایست که‌دردنیای متمدن پیش می‌گیرند، امور بهداری وبیمارستانها ودرمانگاه ها همه د ردست مردم و از وجوه‌اعانه‌مردم یا عوارض شهرداریها زیرنظر انجمن شهر که منتخب خود مردم است یا کمیته های خیریه‌اداره‌میشود، دولت کارهای مهمتریعنی راهنمائی افراد ملت ،تامین لوله‌کشی آب ، تجسسات برای نابود کردن میکروب امراض ، مبارزه با هر گونه بیماری و این قبیل پیش گیریبهاراوجبهٔ‌همت‌خودقرارمیدهد وبااین عوامل ووسایل ازمرك ومیر بمیزان قابل توجهی میکاهد .

ماهم رفته رفته باید بادنیای مترقی پیش برویم‌وآنچه مفیدوموثر بحال وروزگار مردم‌است همانرا الگو برداریم ، فرهنك و بهداری هردو باید بدست مردم توسعه و پیشرفت حاصل کند، باید توجه داشت که اگر دراین باره جنبشی پیدا نشود ومردم همچنان‌چشم بدست دولت بدوزند تابرای آنهامدرسه بسازد وآموزشگاه‌ودانشگاه فراهم کند یا بیمارستانی تاسیس نماید، معالجات مردم رابرعهده گیرد، وضع‌همین خواهد بود که‌هست ، نه‌معارف ماآن‌پیشرفتی که توقع وانتظار داریم پیدامیکند و نه موجبات معالجه ومداوای مردم بصورتی مفید ومکمل و مجهز تامین میگردد ، زیرا این‌هردو محتاج داشتن بودجه واعتبارات‌کافی است که‌دولت بااین درآمدها و آن‌مخارج هنگفت که‌دارد نمیتواند آنچه راها آرزو میکنیم انجام دهد ، دولت وظیفه دارداز‌امنیت وآرامش کشوررا تضمین نماید ، همه جا عدالت برقرار کند، سیاست خارجی وداخلی راحفظ وحراست نماید تامردم‌درسایه امن وراحت‌وعدل‌وداد‌بکاروفعالیت وتولید ثروت بپردازند وازموقعیت‌های شایانی که‌در دست دارند واز موهبت‌های‌الهی که‌دراین کشورخداوند بماعنایت فرموده‌است‌حداکثر بهره‌برداری نمایند و زندگی سعادتمند خود رابدست خودتامین کنند .

این‌راهی است که‌دنیای متمدن‌ومترقی پیش‌گرفتندوپیش‌رفتند وما هم جزاین راهی‌درپیش‌نداریم .

ذکر حادثه‌مادر وکودك وتوجه محبت آمیز مردم باین‌پیش آمد ، برای آن‌بود که‌باردیگر تایید نمائیم ، ملت ایران برای‌نیکوکاری آماده ومهیا است ، ازاین عواطف عالی باید استفاده کردواین احساسات را درکارهای بزرك مورد عنایت وتوجه قرار داد .

باشد روزی که‌ملت ایران از فرهنك و بهداشت کامل بهره‌مند گردد ،هزار هامدرسه و مریضخانه وموسسات خیریه خوب ومجهز درگوشه وکنار مملکت بدست فتوت مردم تاسیس شود و مردم دراوج‌عزت‌ورفاه ،معرفت وتندرستی بسربرند .

رسیدن باین هدفهای عالی هیچ‌مشکل نیست ،همت وجوانمردی وحسن نیت وپاکی ،عوامل موثری‌است که‌مارا بدان‌نایل وموفق میدارد، خوشبختانه درمیان مردم شرافتمند ، ایران این‌عوامل بحدکافی نهفته است ،باید دربیداری وزنده‌کردن‌آن کوشید .

بمناسبت تصادف روز شنبه سوم دیماه با شب هفت جوان ناکام **تورآن سمیعی** از ساعت ۲ تا ۵ بعداز ظهر مجلس یادبودی در سر مزار آنمرحومه در قم گورستان نو برقرار است وسیله ایاب و ذهاب از منزل آنمرحومه درساعت ۹ صبح‌آماده است با شرکت در مجلس مزبور روح آنمرحومه را شاد خواهند فرمود .

جواد سمیعی

خانواده های**قاسمی ـ مدنی ـ شکوری ـ معصومی ـ محمدیان ـ سوسن آزاد ـ پورحسینی ـ ماجدی**

با کمال تاسف فوت مرحوم **علی اکبر قاسمی** درگرگان را باطلاع کلیه‌بستگان وآشنایان میرساند . بهمین مناسبت مجلس ترحیمی روز جمعه دوم دی ماه از ساعت ۱۵ الی ۱۷ در مسجد فاطمیه واقع در شهباز خیابان ناصری منعقد و مجلس زنانه همانروزو همانساعت در منزل اسماعیل مدنی واقع در شهباز خیابان ساسان شماره ۲۰ برقرار میباشد .

بعموم بازماندگان آنمرحوم تسلیت می دهیم

از سروران معظم و فامیل محترم و دوستان عزیز که بمناسبت درگذشت شادروان مرحوم ابوالحسن خرسند سرهنك بازنشسته ارتش درتشییع وختم وهفته آنمرحوم اظهار همدردی و عنایت فرموده‌اند مراتب سپاسگزاری خودمان‌را تقدیم سلامتی و سعادت همگی‌را خواستاریم.

آ_۳۵۸۷۲ **خانواده خرسند**

بدینوسیله از کلیهٔ دوستان و آشنایان محترمی که در مرك پدر نسبت باینجانب و خانواده اظهار همدردی نموده و مارا قرین لطف و محبت قرار داده‌اند سپاسگزاری مینمائیم .

بانو مؤید زاده ـ پروین مؤید زاده ـ پرویز مؤید زاده

فردا
جمعه
جنرال مد
تاساعت یك بعدازظهر بازاست
کوچه برلن

تزریقات فارابی شاه‌آباد روبروی‌سینماسعدی

منوچهر دولت‌آبادی
قاضی‌سابق دادگستری قبول وکالت مینماید
ساعات پذیرائی از ۵الی ۸بعد از ظهر
نشانی ـجاده قدیم شمیران ـایستگاه عوارضی پلاك ۶۵۳
آ_۳ آ_۳۱۲۷۳

کلیات سعدی و فروغی
در پنج جلد بقطع یك هشتم با شصت و چهار تابلوی رنگین‌حکایات اخلاقی منتشر شد محل فروش ناصر خسرو کوچه حاج نایب محمدعلی علمی بها ۳۰۰ ریال .
آ_۲۹۵۳۷ : ۱_۱۰

جدیدترین رُزها را از باغ فرید تهیه فرمائید.
باغ فرید خیابان شهباز جنوبی تلفن ۵۲۶۱۳

با کمال تاسف درگذشت شادروان **سرگرد علی‌شریفی**را که از افسران صدیق و خدمتگذار ژاندارمری بوده باطلاع می رساند .

مجلس ترحیم از ساعت۱۹الی ۱۱ روز یکشنبه چهارم‌دیماه در مسجد سراج‌الملك واقع در خیابان امیر کبیر (برق) منعقد و این ضایعه تاثرانگیز را بعموم آشنایان و همقطاران بویژه بازماندگان آن مرحوم تسلیت می گوید .

ژاندارمری کل‌کشور

با نهایت تاسف درگذشت شادروان **سرگرد علی‌شریفی** را باستحضار بستگان و آشنایان می رساند . مجلس‌ترحیم آن مرحوم از ساعت ۹ الی ۱۱ صبح‌روز یکشنبه چهارم‌دیماه در مسجد سراج‌الملك خیابان امیر کبیر (برق) منعقد و ختم زنانه عصر همان روز در منزل‌آنمرحوم واقع در جاده قدیم شمیران خیابان تکش خیابان نقدی برقرار است .

حسن شریفی ـ منصور شریفی ـ سید محمد باقر بروجردی ـ جواد کشفیا ـ دکتر حسین کشفیا ـ یحیی نصیری ـ مجید نصیری ـ حسین نصیری ـ سپهبد آزموده محمد تبریزیان ـ سید محمد شیدائی ـ دکتر نعمت‌الهی ـ ابوالقاسم اعلمی ـ دکترکشفیان ـ سرتیپ علی اکبرسیاهپوش سرتیپ خردمند ـ سرتیپ به آفرید ـ سرتیپ محمد حسن لشگری ـ حسام‌الدین شریفی ـ سیامك سیاهپوش ـ علی مدرس ـ شاهرخ ناصری ـ مهندس محمود ناظمی

بخانواده محترم آنمرحوم بویژه بازماندگان مصیبت وارده را تسلیت می دهیم .

کل نفس ذائقة الموت

با نهایت تاسف‌و تاثر بدینوسیله فوت مرحومه**اقدس صحت‌پور** همسرآقای حیدرعلی صحت پور و مادر بانو و دوشیزگان مهرانگیز ـتوراندخت ـپروانه و آقایان ناصر ـ منصور ـ محمود ـ مسعود صحت پوررا باطلاع کلیه اقوام‌و دوستان می رساند مجلس ختم مردانه روز جمعه دوم دیماه در مسجد فخرالدوله ازساعت ۲ونیم الی ۴ونیم بعد از ظهر و ختم زنانه همانروز و ساعت در منزل آنمرحومه تجریش انتهای کوچه رضائیه پلاك ۴۵ منعقد خواهد بود .

صحت پور ـ کوچکعلی شیروانی ـ گودرزی ـ صیادپور ذبیحی

آ_۳۲۰۲۱

بعموم‌بازماندگان آنمرحومه مصیبت‌وارده‌را تسلیت‌میدهیم

خانواده های وام بخش ـ حاجی آبادی ـ مرادی ـ کلانتری ـ زرندی ـ خدابنده لو ـ فیروز بخت ـ جاوید ـ دلدار ـ نریمانی ـزارع‌پور ـخانی ـ حسینی ـ حاج محمدی ـ صراف تهرانی ـ کرمی

بدینوسیله فوت مرحوم‌مغفور **حاجی علی‌اکبر حاجی‌آبادی** (بیلقانی)را باطلاع‌عموم‌بستگان و دوستان میرساند ، مجلس ترحیم مردانه روز شنبه سوم دیماه ۱۳۳۹ ازساعت ۲ الی ۵بعد از ظهر در مسجد شهرستان کرج و ختم زنانه در همان روز و همان ساعت در منزل شخصی آنمرحوم مقابل شهرداری کرج منعقد می باشد .

بعموم بازماندگان آنمرحوم تسلیت می دهیم

باطلاع دوستان و آشنایان می رساند بمناسبت‌تصادف روز یکشنبه ششم رجب مطابق چهارم دیماه با شب سال مرحوم شادروان علی خورسند مراسم یادبودی از ساعت ۵ تا ۷ بعد از ظهر در منزل آنمرحوم واقع در چهارراه پهلوی کوچه پشن مقابل فروشگاه‌شهرداری منعقد است .

۱_۲ آ_۳۱۷۳۱ **دکتر مجید خورسند**

احقاق الحق

یکدوره کامل ازدائرةالمعارف شیعه بطرز بدیع واثبات مبانی عالم تشیع از مدارك محکم اهل سنت و جماعت بقلم حضرت آیةالله السید شهاب‌الدین الحسینی‌المرعشی‌دام‌ظله جلد ٤ ازطبع خارج وجلد پنجم در زیر چاپ است ارزش هر جلد ۱۵۰ ریال .

ناشر: کتابفروشی اسلامیه خیابان بوذرجمهری تلفن۲۱۹۶۶

آ_۳۱۹۶۵

فاتح

عالیترین اثر تاریخی و مهیج ، بازگو کننده افتخارات گذشته میهن ما وبرك زرینی از اوراق پر افتخار تاریخ ایران.

نوشته : شاپور آرین نژاد

با جلد زرکوب اعلاو شمیزی چندرنك منتشر شد.

بنگاه مطبوعاتی آرمان ـخیابان امیریه تلفن ۶۴۰۳۰

آ_۳۵۸۷۸

اصول بانکداری و تکنیك آن

در دوجلد **بقلم دکترتقی کیانی** بزودی منتشر میگردد.

آ_۳۱۷۹۵

نتیجه قرعه‌کشی سری ۵۲۲ بلیطهای هفتگی بخت آزمائی ملی

که در روز چهارشنبه ساعت ٤ بعدازظهر انجام یافته

شماره ٦	۵۰	ریالی
« ٤۰	۱۰۰	«
« ۲٤۹	۱۰۰۰	«
« ۷٦۷۳	۲۰۰۰۰	«
« ۵۷۰۱۷	۳۰۰۰۰۰	«
« ۵۷۰۱۸	۱۰۰۰۰	«
« ۵۷۰۱٦	۱۰۰۵۰	«

آ_۳۵۹۰۲ **بنگاه بخت آزمائی ملی**

حراج کتاب

مقداری کتب متنوع از مطبوعات قدیم و جدید ایران هندوستان، مصر ، بیروت و کتب نفیس خطی که حاصل زحمت چندین کتابخانه‌های خانگی بوده است در خیابان شاه آباد **کتابفروشی خیام** بمعرض حراج گذارده خواهد شد از آقایانی که علاقه‌مند به تکمیل کتابخانه های خودشان میباشند دعوت میشود که از این‌فرصت‌استفاده‌نمایند .

روز شروع شنبه سوم دیماه ساعت ۵ الی ۹ بعد از ظهر

آ_۳۵۸٤٤

چون روز جمعه دوم دیماه مطابق چهارم رجب مصادف با سال وفات مرحوم**آیت‌الله میرسید علی یثربی طاب ثراه** می باشد از طرف هیئت حسینی کاشانی های مقیم تهران مجلس تذکری در ساعت ٦الی ۸ بعد از ظهر در مدرسه‌عالی سپهسالار منعقد است .

سیدابوالقاسم کاشانی ـ محمدغروی ـ الشیخ‌احمدالهی نراقی

بمناسبت اولین‌سال رحلت حضرت حجت‌الاسلام‌آیت‌الله **میرسید علی یثربی کاشانی** طاب ثراه از طرف‌هیئت‌حسینی کاشانیهای مقیم تهران ازساعت ٦تا ۸ بعد از ظهر جمعه‌دوم دیماه ۳۹ مجلس ترحیم در مدرسه عالی سپهسالار منعقد خواهد بود .

انتظار دارد عموم علاقمندان بتعظیم شعائر اسلامی بخصوص سلسله جلیله علماء دامت برکاتهم در این مجلس شرکت فرمایند .

الاحقر محمد علی لواسانی ـ آیت الله زاده‌مازندرانی ـ حسینعلی‌راشد ـ هدایت‌الله وحید گلپایگانی ـمحمد کاظم عصار ـسید محمود طالقانی ـ الاحقر سیدابوالحسن ملکی زنجانی ـ رضی شیرازی ـ ابن‌الدین ـ از طرف آقایان‌طلاب مدرسه عالی سپهسالار ـ حسین کاشانی

یکسال از فقدان اسفناك و ارتحال مرحوم**آیت‌الله‌آقای میرزا سید علی یثربی کاشانی** طاب ثراه می گذرد و این مشعل نورانی علم خاموش شده ولی علاقمندان بمقام‌مقدس روحانیت هرگز آن فقید سعید را فراموش نخواهند کردو بهمین مناسبت باحترام آنمرحوم روز جمعه ۲ دی ماه از ساعت ٦ الی هشت عصر مجلس تذکری در مدرسه عالی سپهسالار منعقد است بدیهی است حضرات آقایان محترم علمای اعلام و سایر طبقات مومنین شرکت خواهند فرمود .

حاج علینقی کاشانی ـ حاج‌سید محمود لاجوردی ـ حاج آقا بزرك ابو حسین ـ حاج‌علی‌اصغرکاشانی پور ـمحمد علی نعیمی ـ سید ابوالقاسم‌لاجوردی ـحاج‌جواد کاشانی‌پور حسن کیهان ـ حاج محمد کاشانی ـ حاج سید عباس‌گلابچی

خانواده های موقر ـ یوسف زاده بدینوسیله به‌اطلاع دوستان و بستگان‌میرسانند‌بمناسبت‌یکمین سال درگذشت شادروان **بانو ایران موقر** همسر آقای حسین یوسف زاده روز شنبه سوم دی ماه ۱۳۳۹ ازساعت ۳ تا ۵بعد از ظهر مجلس یادبودی در مقبره آنمرحومه واقع در باغچه علیجان جنب صحن مطهر حضرت عبدالعظیم برقرار می باشد .

بمناسبت‌درگذشت هشتمین سال استاد فقید**مهندس کریم‌ساعی** مجلس یادبودی روز یکشنبه چهارم دیماه۱۳۳۹ از ساعت ۲ر۵ تا ۵بعد از ظهر در آزمایشگاه جنگل و چوب شناسی دانشکده کشاورزی‌دانشگاه تهران (درکرج)برگذار خواهد شد از دوستان و آشنایان آن دانشمند فقیددعوت می شود که در این مجلس یادبود شرکت فرموده و روح‌فقید سعید را شاد فرمائید .

رئیس دانشکده کشاورزی دانشگاه‌تهران

دکتر محمد حسن مهدوی

۱_۲

بمناسبت سالگرد شادروان**مهندس کریم ساعی** پایه‌گزار جنگلبانی ایران از ساعت دوونیم تا ۵ بعد ازظهر روزچهارم دیماه مراسمی در دانشکده کشاورزی کرج برگزار می‌شود از دوستان و همکاران استاد فقید خواهشمند است در روز مزبور برای شادی روان او شرکت فرمایند .

رئیس سازمان جنگلبانی ایران

۱_۲ آ_۳۵۸۱۲ **سرتیپ علی خواجه نوری**

کنتم خیر امة اخرجت للناس
تامرون بالمعروف و تنهون عن‌المنکر

ازعلاقمندان دعوت میشود در جلسه سخنرانی مذهبی ماهیانه که در تاریخ جمعه دوم دیماه سال جاری از ساعت ٦ وربع بعدازظهر درمحل زیر منعقداست وآقای مطهری تحت عنوان (اصل امربمعروف ونهی ازمنکر دراسلام) سخنرانی مینمایند شرکت فرمائید.

تشکیل‌جلسه ۵وسه‌ربع‌شروع‌سخنرانی٦وربع بعدازظهر

آدرس ـ خیابان بهارستان قدری بالاتر از سه راه‌ژاله دست راست کوچه قائن داخل‌کوچه‌بعدازچهارراه اول‌کاشی ۸۲و۸٤ آ_۳۱۹۲۱

دنیای شاعران

در یکهزار صفحه بقطع بزرك وجلد زرکوب

اثر

دکتر عزت‌الله همایونفر

توسط کتابفروشی ابن‌سینا روز اول فروردین ماه ۱۳۴۰ منتشر میشود

آ_۳۱۹٦۷ ۱_٤

قابل توجه ادارات و مصرف کنندگان شومیز و پوشه چاپی

کارخانه شرق بانهایت مسرت باطلاع میرساند این موسسه تمام سعی و کوشش خود را صرف تهیه بهترین نوع شومیز نموده که با انواع خارجی رقابت میکند وحالیه ۷ نوع شومیز و پوشه برنکهای مختلف‌موجود برای خرید بفروشگاه کارخانه ناصر خسرو کوچه عکاسی پرتومراجعه فرمایند . تلفن ۵٦۹۹۱ مرتضی‌مدرس‌زاده

۱_۲ آ_۳۵۷٤۲

عایق پنبه، شیشه

بقطر یك اینچ ـ بقیمت تجارتی .

مغازه رشید خیابان فردوسی شمالی شماره ۱۱

عزیمت کاندیدای منفرد باصفهان

جناب آقای حسین معتمدی مدیر فاضل مجله سپاهان برای‌شرکت در انتخابات مجلس شورایملی ساعت ۸ونیم صبح یکشنبه ٤دیماه ۳۹ بوسیله هواپیما بفرودگاه اصفهان وارد میشوند.

آ_۳۱۹۹۷ دکترسید مرتضی مدرس‌زاده

بمناسبت ششمین سال رحلت حضرت آیت‌الله آقای حاج **شیخعلی مدرس تهرانی** اعلی الله مقامه مجلس تذکری از ساعت ۱۷الی ۹ بعد از ظهر روز جمعه دوم دیماه ۱۳۳۹ شمسی برابر چهارم ماه‌رجب‌المرجب۱۳۸۰ قمری در مسجد آنمرحوم (مسجد قندی) واقع در خیابان خانی آباد منعقد است انشاءالله عموم طبقات بالاخص آقایان علماء اعلام‌جهت تعظیم شعایر اسلامی در مجلس مزبور شرکت خواهند فرمود .

محمدالموسوی البهبهانی عفی عنه

با کمال تاسف درگذشت‌مرحومه مغفوره**بانو بدرالشریعه کنی** نوه مرحوم حجت‌الاسلام حاج ملا علی کنی اعلی‌الله‌مقامه را باطلاع اقوام و دوستان میرساند مجلس ختم مردانه روز جمعه ۲ر۱۰ر۳۹ از ساعت ۹صبح الی ۱۱ در بازار مسجد چهارسوق بزرك و ختم زنانه روز شنبه ۳ د ی‌ماه ۳۹ازصبح الی ۵بعد از ظهر واقع در سرچشمه کوچه مسجد آقا شیخ عبدالنبی در منزل مرحوم حاج یمین الاسلام کنی منعقد است

خانواده های شیبذی ـ کنی ـ شعرائی ـ فقهی ـ معطر ابن‌الدین ـ طاهریان

بخانواده محترم کنی بویژه بازماندگان آنمرحومه مصیبت وارده را تسلیت می دهیم .

وزارت فرهنك با کمال تاسف فوت مرحوم**علی مخصوص (کاتب‌الخاقان)** را که یکی از مربیان صدیق و قدیمی این وزارت بوده باطلاع کلیه فرهنگیان میرساند مجلس ترحیم فقید سعید روز جمعه دوم دی ماه ۳۹ ازساعت ۱۹الی۱۲ در مسجد ارك منعقد است .

وزارت فرهنك

با کمال تاسف فوت**مرحوم علی مخصوص (کاتب‌الخاقان)** استاد مجرب و معلم متدین که عمری بفرهنك کشور خدمت کرده باطلاع عموم مومنین‌و علاقمندان می رساند مجلس ختم آن مرحوم روز جمعه دوم دیماه از ساعت ۹ الی ۱۲ صبح در مسجد ارك منعقد انشاءالله با شرکت مومنین در مجلس ختم روح آنمرحوم شاد و بازماندگانش تسلی خواهندیافت .

العبد محمدالموسوی عفی‌عنه ـ الاحقر محمد رضا التنکابنی ـصدرالدین‌الجزایری ـ محمدتقی فلسفی ـاسمعیل معتمد خراسانی

خانواده های **مخصوص ـبنی هاشمی ـ منظوری ـ عسگری کهبدی ـ تاجبخش ـ عندلیبان ـ خدایار ـ مرجوی ـ منتظم صدیقی** بدینوسیله با کمال تاسف فوت مرحوم‌مغفور**علی مخصوص (کاتب الخاقان)** را باطلاع کلیه دوستان و آشنایان می رساند مجلس ختم مردانه روز جمعه دوم دی ماه ازساعت ۱۹الی ۱۲ صبح در مسجد ارك منعقد و ختم زنانه همان روز از ساعت ۱۳الی ۵بعد از ظهر در منزل شخصی آنمرحوم‌واقع در خیابان نایب‌السلطنه ضلع شرقی بیمارستان سازمان شاهنشاهی برپاست .

ببازماندگان آنمرحوم بخصوص خانواده محترم‌مخصوص تسلیت می گوئیم .

با کمال تاثر مصیبت وارده را بخانوادهٔ محترم نور بخصوص آقای مهدی نور تسلیت عرض می نماید .

آ_۳۵۶۹۰ **قوچان : سرگرد مهندس علی ملك خسروی‌وبانو**

بقیه آگهی های ترحیم و تسلیت در صفحه ۲۶

پنجشنبه اول دی‌ماه ۱۳۳۹

ملک سعود حکومت عربستان را سرنگون کرد

بقیه از صفحه اول

ملک‌سعود شاهزاده فیصل را به استعفا وادار کرده و طبق گفته رادیو مکه خود امور نخست‌وزیری را برعهده گرفته است .

رادیو مکه میگوید خود شاهزاده فیصل استعفا داده است .

رادیو مکه دلیل این امر را ذکر نکرد .

این رادیو افزود که کلیه تشکیلات دولت سعودی ووزیران کابینه تغییر کرده است .

بدین ترتیب سر زمین‌وسیع‌ونفت‌خیز عربستان سعودی از این پس زیر نظر شخص پادشاه اداره خواهد شد .

در کشور ملک سعود یکدهم ذخائر نفت جهان وجود دارد و خاک آن برابر خاک هندوستان است .

هم شاه و هم نخست‌وزیر وبرادر او فیصل به طرفداری از ناسیونالیسم عرب مشهورند .

فیصل جانشین بلافصل برادر خود ملک سعود می‌باشد .

در بیست سال گذشته کشورسعودی و شخص پادشاه از درآمد نفت ثروت کلانی بدست آورده‌اند و درآمد کشور از صد هزار لیره (۲۸۰۰۰۰ دلار) به صد میلیون لیره (۲۸۰ میلیون‌دلار) رسیده یعنی هزار برابر شده‌است.

در لندن محافل سیاسی از علل حوادث عربستان سعودی اظهاربی‌خبری میکنند .

در آنجا اشاره میشد که تصادم طولانی میان نظریات ولیعهد و شاه سعودی سبب اصلی حادثه فعلی است .

گفته میشود که در ماهها ی اخیر اختلاف نظر شاه وولیعهد به نهایت شدت رسیده بود .

پادشاه عربستان سعودی که پسر ملک ابن سعود ملقب به شیر عربستان می‌باشد پس از مرگ پدر پیر و عظیم‌الجثه خود در سال ۱۹۵۳ به سلطنت رسید .

وی برخلاف پدر خود آدم دست‌و دل بازی است و چنان درآمد کشور را خرج کرد که مشکلات مالی سختی بروز نمود و پادشاه ناچار در **۱۹۵۸** بیشتر اختیارات سلطنتی و دولتی خود رابخصوص درامور مالی به برادرخود فیصل سپرد .

فیصل برخلاف برادر خودصرفه‌جو و طرفدار اصلاحات سیاسی است اما نه براساس دمکراتیک .

اخیرا پادشاه اصرار داشت سیاست آزادیخواهانه‌ای پیش گرفته شود و برادر او مخالفت میکرد .

ضمنا در ماههای‌اخیرشاهزاده‌فیصل مریض بود و میخواست برای معالجه به اروپا عزیمت کند .

هنوز سیاسیون غربی نمیدانند اثر تغییرات سیاسی عربستان سعودی‌در سیاست خارجی این کشور چه خواهد بود .

یك هواپیمای (۱۳۱ ث) ارتش آمریکا اخیرا هنگام پرواز برفراز شهر مونیخ سقوط کرد .
این هواپیما که حامل ۴۰ نفر سرنشین بودپس از آنکه قسمتی از یك کلیسا را در وسط شهر مونیخ خراب کرد در برابر چشمان وحشت زده عابرین روی یك تراموای افتاد و آن را درهم شکست.در این‌حادثه ۵۰ نفر کشته شدند .

تظاهرات پردامنه درپای مجسمه آتاترك

اسکندرون ـ ۲۱دسامبر ـ خبرگزاری فرانسه امروز بعد از ظهر چندین هزار نفر ازمردم ترکیه در پای‌بنای یاد بود آتاترك که دو شب قبل توسط عده‌ای ناشناس متلاشی گردید اجتماع کردند .

ژنرال مدن اوغلو عضو کمیته وحدت ملی در برابر انبوه جمعیت پیام ژنرال گورسل رئیس دولت ترکیه را قرائت کرد .

ژنرال گورسل در این پیام وفاداری رهبران ترکیه را به اصول آتاترك خاطرنشان کرده و از اینکه‌عده‌ای ناشناس بنای یاد بود آتاترك را منهدم ساخته‌اند اظهار تاسف نموده است .

پس ازقرائت پیام ژنرال گورسل چندین نفر نطق های پر هیجانی ایراد کرده و از دولت مجازات مسببین این واقعه را خواستند .

تحقیقات پلیس اسکندرون در اطراف متلاشی ساختن بنای یادبود ادامه دارد وتاکنون ۳۰نفر بازداشت شده‌اند .

در این باز داشت شدگان چند نفرازاتباع کشورهای عربی دیده‌میشوند.

بموجب تحقیقات پلیس انفجار بمب در پای بنای یاد بود کارمردم معمولی نیست و بدون شك یکنفر تکنیسین در این کار دست داشته دیروز در تمام مدت روز نیز دسته دسته مردم در حالیکه سرود های میهن پرستانه میخواندند از کنار مجسمه های آتاترك عبور کردند.

قدرت اتمی

دو عاملی که‌سبب شده‌است طراحان نظامی پیمان‌اتلانتیك شمالی به سلاحهای اتمی روی آورند افزایش قدرت آتش و صرفه‌جوئی در هزینه های نظامی است .

دربرابر برتری‌شکننده‌نیروی زمینی شوروی در اروپا تنها مایه امید استراتژی غرب‌وجود سلاح های اتمی است .

«سپر»ناتو را فقط ۲۱لشکر ویك تیپ تشکیل میدهد .ولی این نیروئی است که‌درنخستین مراحل نبرد مصرف خواهد شد. و اتحادیه غربی هنوز نتوانسته است خط دفاعی خود راعمیق ترسازد .

در نتیجه باید روی قدرت آتش سلاحهائی حساب کرد که برتری عددی دشمن را بی‌اهمیت میسازد .

تمرکزبر روی تسلیحات اتمی یك صرفه جوئی بزرك در نفرات ووسائل و تجهیزات بشمار میرود .

سربازان دائما پر خرج تر و نگهداریشان برای ارتش‌ها مشکل‌تر میشود .

یك‌نیروی نظامی جدید به کادر عظیمی از تکنیسین ها احتیاج دارد که تعلیمات خود را در ارتش‌می‌گیرند ولی‌جذب صنایع تشنه کشوری میشوند.

حتی روسها تاکتیك همیشگی توده‌سربازان‌راکنارگذاشته‌اند و برتری چهار به یك یاگاهی شش به یك را برای حمله‌لازم نمیدانند . ارتش سرخ مرتبا نفرات بیشتری را به کارخانه ها و کشتزار ها می‌فرستدو بقیه را با خود رو های بیشتر و سلاحهای موثر تر مجهز می‌سازد .

آمریکائیها پس از جنك کره به حدی در تکیه به‌سلاح های اتمی و در نتیجه نیروی هوائی پیش‌رفته‌اند که ارتش آمریکا اکنون خود را صنفی فراموش شده می‌پندارد و نیروی دریائی تنها در ناوگان روز افزون زیر دریائی اتمی مایه تسلائی میجوید .

ناوگان روی آبی آمریکا بسرعت کهنه میشوند وارتش فاقد قدرت تحرك کافی حتی برای لشکر های تقلیل یافته خود است . انگلستان را ضرورت صرفه‌جوئی‌وادار کرده که نظام اجباری را ملغی‌سازد و ارتشی بر اساس داوطلبان تشکیل دهدوکمترکسی‌امیدوار است که حداقل تعیین شدهٔ ۱۶۵ هزار نفر برای این‌ارتش قابل رسیدن باشد . مشکل انگلستان در این است که بعنوان یك قدرت درجه دوم حتی نمی‌تواند سلاحهای اتمی ووسائل پرتاب آنها را نیز به میزان کافی داشته باشد ودر واقع نه قدرت نظامی معمولی و نه قدرت اتمی‌قابل ملاحظه‌ای دارد .

طرح ساختمان موشکهای برد متوسط انگلستان معوق ماندوبمب افکنهای استراتژیك سری «و» تا ۱۹۶۵ کهنه و متروك خواهند شد .

این عدم تعادل که در تسلیحات معمولی واتمی‌اتحادیه غربی پیش آمده است و با توجه به‌طرحهای اتمی‌فرانسویان تشدید خواهد شد ـ مسائل دشوار سیاسی پیش می‌آورد. اگر کار بر همین‌منوال بگذرد اتحادیه غربی ناگزیر است توانائی دست زدن بجنك های محدود را از کف بدهد و هر جنگی را جنك کلی تلقی‌کند. ولی چنین وضع نظامی انعطاف ناپذیری دیپلماسی غرب رانیز انعطاف ناپذیر خواهد ساخت صرفنظر آنکه دنیا را جای خطرناکتری برای‌زندگی‌خواهد کرد .

طرحهای نظامی اتحادیه غرب اکنون براساس برقراری تعادل بین‌سلاحهای معمولی و اتمی دور میزند . ودر خود آمریکا حکومت کندی هدف را افزایش قدرت ارتش برای جنك های محدود ، در عین تکمیل موشکهای نیرومند تر، قرار داده است . با اینهمه غرب ناگزیر است بیش ازپیش به سلاحهای اتمی متکی گردد. درست بخاطر آنکه روسهانیز به چنین مرحله‌ای‌رسیده‌اند.

داریوش همایون

یک‌نفتکش امریکائی دونیم شد

نیویورك ـ ۲۱دسامبرآسوشیتدپرس ـ پرس ـ یك کشتی نفتکش امریکائی که‌چهل سرنشین داشت در اثرشدت طوفان دراقیانوس اطلس دونیم‌شد.

قسمتی از سرنشینان آن‌بلافاصله بدست امواج افتادند و گروهی در نیمه کشتی که‌روی آب مانده بود گرد آمده از کشتیهائی که‌درآن حوالی عبور میکردند بایسیم کمك خواستند .

یك نفتکش نروژی که‌ازآن نقطه میگذشت تقاضای کمك را شنید و به‌نیویورك مخابره کرد .

این‌کشتی نفتکش اطلاع داد که نمیتواند بسبب شدت طوفان بکمك آنها بشتابد زیرا بیم غرق خود آن میرود .

بلافاصله‌ناوهای نیروی دریائی و ناوهای بازرگانی بمحل‌حادثه‌شتافتند.

فعلا هواپیماهای ساحلی بر فراز محل حادثه گشت میزنند و میگویند افرادی رادرحال شنادیده‌اند .

نگهبانان ساحلی میگویند ارتفاع امواج چنان عظیم است که نزدیك‌شدن به‌محل حادثه میسر نیست .

ناو هواپیما برولی فورج مجاور محل حادثه بوده است و فعلادر صدد نجات مغروقین است .

سوئد قدرت اتمی می‌شود

واشنگتن ـ ۲۱دسامبر ـ خبرگزاری فرانسه ـ در محافل رسمی امریکا گفته میشود که وزارت امورخارجه امریکا هیچگونه علائمی حاکی از اینکه سوئد در صدد است بعنوان یك قدرت اتمی در آید در دست ندارد .

اخیرا در یکی از مجلات بزرك امریکا مقاله‌ای انتشار یافت که در آن خاطر نشان شده بود سوئدقادر است بزودی بمب اتمی بسازد .

سوئد هم راکتور اتمی در اختیار دارد و هم او رانیوم ولی مبادرت به ساختن پلوتونیوم که پایه بمب های اتمی است نکرده است .

این محافل ضمنا تاکید میکنند که احتمال دارد سوئد در ظرف‌چند سال آینده بصورت یك قدرت‌اتمی در آید .

شورش برضد بودا

رانگون ـ ۲۱ دسامبر ـ آسوشیتد پرس ـ هزار نفر از مردم پایتخت کاچین واقع در منتهاالیه شمالی برمه دست‌به شورشی زدند. علت‌شورش ،ورود یك هیئت دولتی برای انتشار دین ـ بودا بعنوان دین رسمی کشور بوده است .

برای فروش اتومبیل فیات در همدان

نمایندگی اتومبیلهای فیات برای فروش اتومبیل های خود در همدان نماینده معتبر و فعال می پذیرد داوطلبین بمرکز شرکت تهران خیابان سعدی دروازه دولت ساختمان فیات مراجعه فرمایند .

۳ـ۱ آ ـ ۳۵۵۵۸ گردونه

لژیونهای کلئوپاتر

سینماسکوپ رنگی دوبله فارسی در ایتالیا

ژرژ مارشال لیندا کریستال

برنامه آینده سینماهای

نیاگارا ـ رکس ـ رویال

آ ـ ۳۵۸۳۶

فردا

جمعه

ازساعت ۸ونیم صبح الی ۱

بعدازظهر بازاست

مغازه پیرایش لاله‌زار

قابل‌توجه آقایان پزشکان ـ داروخانه‌ها ـ عمده فروشان

مالت ساده

مالت باروغن‌ماهی

ساخت‌کارخانه معظم آلن هانبوریز ـ داروپخش‌واردشد

نشانی ـ سازمان پخش وفروش داروپخش ـ خیابان قوام‌السلطنه

۳ـ۱ آ ـ ۳۵۳۳۸

از امشب فقط‌در سینما رادیو سیتی

آخرین فیلم گریس کلی ملکهٔ کشور موناکو

جذاب‌ترین اثر دلنشین کمدی موزیکال سینمای جهان

مجلس اشراف

ویستاویژن ـ رنگی ـ دوبله بفارسی دراستودیو دماونه

باشرکت دوهنرپیشه محبوب

فرانك سیناترا ـ بینگ کرازبی

وسلطان موزیك جاز جهان لوئی آرمسترانگ با ۸ آهنگ جدید وبی‌نظیر

بعدازنمایش یك سری فیلمهای پرآکسیون ودرام‌سنگین، اینك یك فیلم جذاب ودلنشین‌کمدی موزیکال بروی‌پرده می‌آید

شروع سئانسها : ۱۰ وسه‌ربع ـ ۳ ـ ۵ ـ ۷ ـ ۹ بعدازظهر

در کودتای حبشه دست خارجی در کار بود

هیلاسلاسی گفت در برنامه‌های حکومت تغییری راه نخواهد یافت وسران شورشی تسلیم دادگاه نظامی خواهند شد

آدیس آبابا ـ ۲۰ دسامبر ـ رویتر ـ هیلاسلاسی امپراطور حبشه امروز اظهار داشت که طغیان هفته‌گذشته حبشه ناشی از تحریکات و عملیات افراد معدودی بود که بستگیهای خانوادگی آنها را متحد میساخت.

امپراطور ۶۸ ساله در نخستین کنفرانس مطبوعاتی خود پس از بازگشت به حبشه اظهار داشت اکنون نمیتوانم بگویم یك حکومت خارجی در این کشور دست داشته است، یا نه. اما امکان این امر پیوسته وجود داشته و دلایلی در دست است که نشان میدهد دستهای خارجی در کار تدوین اعلامیه شورشیان دخالت داشته است.

امپراطور اشاره کرد که کلیه عناصر شورشی اعم از کشوری و لشگری که دستگیر شده‌اند تحویل دادگاه نظامی خواهند شد.

امپراطور گفت جستجوی رهبر شورشیان ژنرال مگیستو و برادر او ادامه دارد.

ظاهرا ایندو به اریتره که با حبشه فدراسیونی را تشکیل میدهد گریخته اند.

درمورد شرکت ولیعهد حبشه شاهزاده اصفاواسن امپراطور اظهار داشت. ولیعهد را با تلفن به کاخ دعوت کرده گفته بودند مادر او سخت بیمار است بمحض آنکه ولیعهد بکاخ آمد باسایر اعضاء خانواده شاهی دستگیر شد.

امپراطور درمورد گارد سلطنتی متذکر شد گرچه قسمتی ازاین نیرو در شورش شرکت داشتند ولی افسران آنها مقصر بودند نه خودشان واین نیرو به کار خود ادامه خواهد داد.

امپراطور متذکر شد که نیروی پلیس در توطئه شرکتی نداشته فقط رئیس پلیس ژنرال چیچ‌دبو باشورشیان همکاری میکرد.

وی اظهار داشت در صدد تغییر نظام دولتی حبشه نیست و برنامه های عمرانی کشور براساس سابق ادامه خواهد یافت چه شورشیان هم برنامه بهتری دراعلامیه خود وعده نداده‌اند و همان مطالب برنامه دولتی را تکرار کردند. این میرساند که برنامه عمرانی کشور مورد تائید آنها نیز بوده‌است.

ازامپراطور سئوال شد هدف شورش چه بوده‌است؟

وی درحالیکه میخندید گفت. من ازمشاورین آنها نبودم تابدانم چه هدفهائی داشتند.

درباره عکس العمل کشورهای خارجی اظهار داشت سرپاه ازسران دول لیبریا وسودان دیدن کرده‌است وسران این کشور ها به‌او قول همکاری داده‌بودند.

دول انگلستان وامریکا ویوگسلاوی نیزطی تلگرافهائی اظهار همدردی کرده بودند.

امپراطور گفت نمایندگان حبشه درخارج همه به‌وی وفادار مانده بودند جز کاردار حبشه دراستکهلم.

هایل سلاسی اشاره کرد که پس ازبازگشت به تقاضای سه تن از سران شورش که یك سرهنگ و یك سرهنگ دوم ویك سرگرد بوده‌اند با آنها ملاقات کرده است. این سه رانگهبانان دست بسته به حضور امپراطور آورده بودند.

امپراطور تذکر داد که برای دیدار کلیه شورشیان زندانی که بخواهند مطلبی را باو درمیان گزارند آماده است.

بعدازپایان مصاحبه ریاست کل ستاد حبشه ژنرال منگوتشاء به مخبرین گفت خبر شورش راهمسر وزیر دفاع باتلفن به‌وی گفته بود. وزیر دفاع یکی از کسانی است که توسط سران شورش مقتول شده است.

رئیس ستاد گفت بلافاصله به‌مقر لشگر یکم عزیمت کرده نیروها را بحرکت در آورد.

ژنرال منگیستو طی پیامی به‌وی پیشنهاد همکاری نموده بود ولی او پیشنهاد دارد کرد ومراکز شورشیان راگلوله باران نمود.

چین آماده مداخله نظامی در لائوس می‌شود

بقیه از صفحه اول

باید دانست که حکومت شاهزاده بون اوم در لائوس اعلام کرد که این کشور به سازمان پیمان آسیای شرقی (سیتو) ملحق خواهد شد. این الحاق طبق گفته شاهزاده بون اوم در صورتی انجام میگیرد که منافع دفاعی کشور ایجاب کند.

باید دانست که سه کشور ویتنام جنوبی و کامبوج و لائوس طبق معاهده سال ۱۹۵۴ژنو باید بی‌طرف باشند ولی تحت حمایت به‌اصطلاح «چتر سیتو» زندگی میکنند.

تهدید امروز لین پیائو طبق ادعای چینی هابر اثر دخالت امریکا وسیام و ویتنام جنوبی در امور داخلی لائوس و راه انداختن جنگ داخلی توسط این سه کشور میباشد.

در مقابل اعضاء سینو نیز روسه و چین و ویتنام شمالی را متهم کرده‌اند که در امور لائوس دخالت میکنند.

ناظرین سیاسی میگویند تهدید لین پیائو وزیر دفاع چین شبیه تهدیداتی است که چینیها مقارن دخالت خود در جنگ کره به عمل آوردند.

در پیام لین پیائو تهدید نظامی صراحتا به عمل آمده. وی میگوید ارتش آزادیبخش خلق چین دوشادوش ارتش ویتنام شمالی درحمایت از حقوق مردم لائوس و حفظ امنیت و صلح در آسیا و دنیا اقدام خواهد کرد.

در وینتیان شاهزاده بون اوم نخست وزیر لائوس اظهار داشت سروان کونك له که دچار «حماقت روحی» است از کمونیست هادعوت کرده است تا برای قوای او اسلحه بفرستند.

شاهزاده بون اوم که یك مصاحبه مطبوعاتی ترتیب داده بود اظهار داشت در صدد قطع رابطه لائوس و شوروی نیست و با این کشور که عضو سازمان ملل متحد میباشد روابط سیاسی را ادامه خواهد داد. اما اجازه نمیدهد تبلیغات کمونیستی ادامه یابد.

باید دانست که سفیر شوروی ابراموف و اعضاء سفارت او با یك هواپیمای انگلیسی به بانك کوك رفته‌اند.

بون اوم اظهار داشت درتشکیلات ارتش لائوس تجدید نظر خواهد شد.

نخست وزیر لائوس اظهار داشت کمونیست ها از دو نقطه در ویتنام شمالی برای قوای دست چپ در لائوس با هواپیما اسلحه میفرستند.

وی گفت فعلا کونك له فقط صد سرباز دارد و سلاح های سنگین خود را از دست داده در جنگلها فراری است.

بون اوم اظهار داشت اگر دخالت کمونیستها ادامه یابد لائوس ناچار به سیتو ملحق میشود.

فعالیت ضددولتی کارگران روسی

رم ـ ۲۱ دسامبر ـ خبر گزاری فرانسه ـ خبرگزاری کنتینا نتال که متخصص در اخبار کشور های شرقی است اطلاع میدهد که یك گروه کارگران که متهمند مخفیانه بیانیه هائی برضد دولت شوروی در مسکو پخش کرده‌اند باز داشت شدند.

خبر گزاری کنتینانتال می افزاید که اوراق تبلیغاتی علیه شوروی شبانه در چاپخانه کتابخانه دولتی علوم و فنون به چاپ میرسیده‌است.

متهم اصلی یك جوان ۲۴ ساله است که نام او سرژ کازوف میباشد. وی با کمك چند نفر از کارکنان فنی کتابخانه فوق الذکر وهمچنین با همکاری مامور مراقبت شبانه چاپخانه این اوراق را به چاپ میرسانیده است.

ضمنا سه نفر از کارگران لینوتایپ و عکاس یك انستیتوی تحقیقات علمی بازداشت گردیدند.

بن گوریون بمب اتمی اسرائیل را تکذیب کرد

صدد تهیه و ساختن بمب اتمی نیست.

اورشلیم ـ ۲۲ دسامبر ـ خبرگزاری فرانسه ـ امروز منابع موثق اسرائیل تائید کردند که اسرائیل از یك سال قبل مشغول ساختن تاسیسات یك راکتور اتمی ۲۴ هزار کیلووواتی است.

بن گورین نخست وزیر اسرائیل روز چهارشنبه رسما اعلام کرد که ساختمان راکتور اتمی اسرائیل در ظرف سه یا چهار سال آینده پایان می یابد. ولی خبر ساختن بمب اتمی اسرائیل را تکذیب کرد.

منابع موثق اسرائیل خاطرنشان میسازند که از این راکتور فقط برای مقاصد مسالمت آمیز استفاده خواهد شد و هرگز اسرائیل در صدد تهیه و ساختن بمب اتمی نیست.

همین منابع می افزاید چنانچه تا بحال اسرائیل خبر تاسیس این راکتور را انتشار نداده است بخاطر حفظ منافع شرکتی بوده که دولت اسرائیل با آن در آن زمینه قرارداد بسته و شرکت مزبور از ترس تحریم کشور های عربی مایل نبوده که دولت اسرائیل در اطراف این راکتور تبلیغات کند.

هند راکتور قوی تر از اسرائیل در اختیار دارد و نهرو نخست وزیر هند سه سال پس از شروع کار ساختمان راکتور اتمی خبر آنرا انتشار داد.

خطر فرودگاههای نزدیك شهر

نیویورك ـ ۲۱ دسامبر ـ یونایتد پرس ـ سناتور «مایك مونرونی» دمکرات اظهار داشت که در نظر دارد از کنگره تقاضا کند ۱۰۰ میلیون دلار بودجه برای تامین هزینه ساختمان فرودگاه هائی در فاصله ۵۰ میلی شهر اختصاص دهد.

زیرا مادام که فرودگاهها در نزدیکی شهر های بزرك قرار دارد امکان تصادمات هوائی مانند تصادم دو هواپیما بر فراز نیویورك موجود خواهد بود. سناتور دموکرات افزود تا وقتی سه فرودگاه بزرك در نیویورك قرار دارد آسمان این شهر مدام صحنه تصادمات هوائی خواهد بود.

آیزنهاور دیلون را از عضویت کابینه کندی برحذر داشت

دموان ـ آیوا ـ ۲۱ دسامبر ـ آسوشیتد پرس ـ آیزنهاور با لحن شدیدی به دوگلاس دیلون اخطار کرده‌است که نباید سمتی را که کندی در کابینه خود باو داده قبول کند.

دوروزنامه چاپ «دموان» مینویسند: «بر طبق اطلاعاتی که بدست آمده، آیزنهاور و رابرت آندرسن به دیلون جمهوریخواه وزیر خزانه ـ داری کندی به لحن شدید وقاطعی گفته‌اند که وی نباید سمت وزارت خزانه داری را در کابینه کندی بپذیرد مگر آنکه از کندی تضمین لازم بگیرد که سیاست مالی خودرا که در مبارزات انتخاباتی پیشنهاد کرده بود کنار بگذارد.

موبوتو ایالت یاغی اورینتال را محاصره کرد

کوکیلاتویل ـ کنگو ـ ۲۱ دسامبر ـ آسوشیتدپرس ـ سرهنك ژوزف موبوتو افشاء کرد که از اجرای فوری طرح خود برای اشغال ایالت یاغی «اورینتال» صرفنظر کرده است.

موبوتو که در یك مصاحبه مطبوعاتی شرکت کرده بود گفت برای نخستین بار به مرکز ایالت «اکواتر» آمده است که در مجاور ایالت اورینتال مرکز طرفداران لومومبا است.

موبوتو دراین ایالت دیروز یك رژه بزرك نظامی به افتخار کازا ـ ووبو رئیس جمهوری کنگو ترتیب داد.

موبوتو گفت دستور داده است کلیه راههای هوائی و زمینی و رودخانه های ایالت «اورینتال» را قطع کنند و محاصره آن ایالت را کامل سازند.

موبوتو اشاره کرد که سپاهیان ایالت اورینتال فاقد ساز و برگ اوتیفورم هستند چون راههای ارتباط آنها قطع شود ادامه مقاومتشان دشوار خواهد بود و سرانگون خواهند شد.

لذا لازم نیست بخاطر قلع وقمع آنها قوای کنگو رادچار تلفات بیجهت ساخت.

اهالی ایالت اکواتر استقبال عظیمی از موبوتو وبومبوکو بعمل آوردند وبدین ترتیب رژیم مرکزی کنگو دراین ایالت اقتدار کامل بدست آورد.

کازاووبو بعدا رئیس مرکز ایالت شد وباتفاق موبوتو به دهکده های بومیان رفت وبا استقبال هزاران تن مواجه شد.

موبوتو سربازان خود را با قایقهای موتوری به کوکیلاتویل آورده است. این نخستین سفر رسمی کازاووبو به یکی ازایالات کنگو میباشد.

درنیویورك داگ‌هامرشولد دبیر کل سازمان ملل متحد اعلام نمود که سر لشگر سین‌مك‌اون ایرلندی را به‌فرماندهی قوای ملل متحد در کنگو منصوب کرده است.

ازاول ژانویه آینده این ژنرال تصدی سمت خود رابرعهده میگیرد.

ژنرال کارل‌فون هورن سوئدی فرمانده کنونی قوای ملل متحد در کرگوقبلا نیروهای سازمان رادر مرزهای اسرائیل اداره میکرد و بعدا به کنگو آمد. قرار است پس از پایان مرخصی این ژنرال رامجددا به فلسطین اعزام دارند.

دراعلام مربوط به انتصاب ژنرال «مك‌اون» گفته شده مدت ماموریت وی به‌مدت اقامت قوای ملل متحد درکنگو بستگی خواهد داشت.

دیروز گزارش رسید که حکومت برمه تصمیم گرفته است شش تن افسر خود را که در ستاد قوای ملل متحد درکنگو خدمت میکنند از آن کشور فرا خواند.

مسکو حکومت آلبانی را تصفیه می‌کند

وضع انور خوجه به سبب مخالفت او باروش شوروی وجانبداری ازچین بخطر افتاده‌است

بلگراد ـ ۲۱ دسامبر ـ آسوشیتد پرس ـ امروزدر پایتخت یوگسلاوی شایع شد که بزودی تغییرات مهمی در دستگاه رهبری دولت کمونیست آلبانی بوجود خواهد آمد.

بموجب این شایعات بر اثر نتایج کنفرانس سران کمونیست که ماه گذشته در مسکو تشکیل شد انور خوجه دبیر کل حزب کمونیست از پست خویش بر کنار میگردد.

هنوز این شایعات تائید نشده است اما ناظران امور اروپای شرقی حدس میزنند که مسکو تمام نفوذ خود را برای عملی کردن این تغییرات بکار خواهد برد. باید دانست که در کنفرانس مسکو کشور کوچك آلبانی از روش چین جانبداری می کرده است.

رادیو تیرانا شب گذشته اظهار داشت که حزب کمونیست آلبانی کنگره خود را در ماه فوریه آینده تشکیل خواهد داد.

قرار بود ابتدا کنگره در ماه اکتبر تشکیل شود و سپس به ماه دسامبر موکول گردید. تعویق مجدد کنگره نشانه آنست که در داخل حزب کمونیست اختلافاتی وجود دارد.

ظاهرا بنظر میرسد که روسها، ولو برای یك دوره موقتی، مایلند که «محمد شهو» نخست وزیر کنونی آلبانی در راس حزب کمونیست قرار گیرد.

ناظران امور سیاسی چنین اظهار نظر میکنند که عزیمت قبل ازموقع انور خوجه و هیئت نمایندگی آلبانی از مسکو نشانه اختلافی است که این هیئت با مقامات مسکو پیدا کرده بوده است. هیئت نمایندگی آلبانی در اواسط ماه نوامبر قبل از خاتمه کنفرانس سران کمونیست مسکو را ترك گفت.

شروع یك سلسله مذاکرات اقتصادی و بازرگانی بین شوروی و تمام کشور های کمونیست بجز آلبانی دلیل آنست که دولت شوروی آلبانی را میخواهد تحت فشار اقتصادی بگذارد.

کشور آلبانی با یك میلیون و نیم جمعیت خود در مدخل دریای آدریاتیك قرار گرفته و از لحاظ استراتژیك یك نقطه مهم مدیترانه‌ای محسوب میشود.

بنظر محافل سیاسی اگر شوروی بخواهند واقعا تغییراتی در دستگاه رهبری آلبانی بوجود آورند این امر برای آنان چندان دشوار نخواهد بود.

اطاق بازرگانی تهران

مورخه ۳۹/۸/۲۳
شماره ۳۹۴۳
پیوست

نشانی تلگرافی: اطاق ـ تهران
شماره تلفن ۴۵۱۱۰ ـ ۴۷۱۳۶ ـ ۴۷۱۲۷

خدمت جناب آقای احمد شفیق مدیر محترم عامل شرکت هواپیمائی پارس

در مسافرت اخیر باروپا از سرویس بین المللی شرکت هواپیمائی پارس که با پشکار و سعی وهمت جنابعالی در ایران تاسیس یافته است استفاده کردم. با مشاهده نظم و ترتیب این سرویس جدید التاسیس و ملاحظه مهارت و دقت خلبانان و کارکنان فنی و سعی و دقت مامورین پذیرائی و هدایت و مراقبت کامل از مسافرین در فرودگاهها در قلب خود احساس افتخار کردم که جنابعالی توانسته اید سرویس بین المللی مسافرت هوائی را در ایران تاسیس و اداره نمائید که آنچه را که یکنفر مسافر با هواپیما مایل و مشتاق بداشتن و استفاده از آنست در کمال راحتی و سادگی باختیار آن میگذارد. علاوه بر استفاده از هواپیما و خدمات عالی مامورین مختلف سرویس هواپیمائی پارس این جانب از نظر علاقه ای که باینگونه موسسات ملی که نماینده ترقی و رشد اقتصادی و فنی ایران در این عصر میباشد دارم از شعبه شرکت هواپیمائی پارس در پاریس هم بازدید کردم. انصاف باید داد که سازمان و طرز کار و مراقبت و احاطه کارکنان این شعبه هم بکار خود مایه کمال خوشوقتی هر ایرانی وطن پرست میباشد.

این است که مراتب تبریکات قلبی و صمیمانه خود را ازاین توفیق بزرگی که جنابعالی در تاسیس و اداره این سرویس ایرانی حاصل فرموده اید باینوسیله ابراز و مزید توفیقات جنابعالی را در اینگونه خدمات بزرگ اقتصادی و ملی خواستارم.

با تقدیم احترامات
رئیس اطاق بازرگانی تهران
علی وکیلی

خلاصه اخبار

مسکو ـ نمایندگان شرکت کننده درجلسات شورای عالی اتحادشوروی که نیرومند ترین سازمان کشوری و بمثابه پارلمان آن کشور میباشد از عدم کفایت برنامه های خانه سازی اظهار نا رضایتی کردند.

امروز گزارش رسید که برخلاف معمول نیکیتاخروشچف نخست‌وزیر شوروی که اخیرا به علت ابتلا به بیماری انفلوآنزا بستری بود نطقی درباره سیاست خارجی ایراد خواهد کرد و بجای وی گرومیکو این وظیفه را انجام خواهد داد.

برازاویل ـ امروز موسی چومبه رئیس ایالت کاتانگا اعلام کرد سران کنگو دعوت اورا پذیرفته اند که روز ۱۵ فوریه آینده در الیزابت ویل مرکز ایالت کاتانگا کنفرانس میز گردی تشکیل دهند.

چومبه درپایان کنفرانس کشورهای فرانسه زبان افریقا یك مصاحبه مطبوعاتی ترتیب داد.

او گفت ازسران برخی ازکشورهای عضو جامعه فرانسه دعوت خواهد کرد تابعنوان ناظر در کنفرانس میزگرد الیزابت ویل شرکت جویند ونظریات خودرادراختیار سران کنگو بگذارند.

واشنگتن ـ امروز بعدازظهر سخنگوی وزارت امور خارجه امریکا طی یك کنفرانس مطبوعاتی اعلام کرد که وزارت امور خارجه امریکا شواهد ومدارکی دردست دارد که حاکی از کمك نظامی شوروی به‌نیروهای سروان کونك له وپاتت‌لائو است.

سخنگوی وزارت امورخارجه امریکا افزود که اخیرا یك هلیکوپتر ساخت شوروی درسیام مجبور به‌فرود آمدن شد و بموجب گزارشی که توسط نیروی هوائی سیام تهیه شده وده نفر از سرنشینان این هلی‌کوپتر در جنگل مفقود گردیدند.

ترامواى فضائى امریکا

واشنگتن ـ آسوشیتدپرس ـ آژانس فضائی امریکا امروزاعلام کرد که پیمانی برای ساختمان «ترامواى فضائى» این کشور منعقد ساخته است. این سفینه جدید فضائی «رصد خانه ژئو فیزیکی ـ فضائی» نام خواهد داشت.

رصد خانه مذکور دراز وشبیه جعبه خواهد بود و در آن نقاط متعددی برای حمل ۵۰ نوع افزار مختلف فضائی در نظر گرفته شده است.

این رصد خانه دو متر طول خواهد داشت و مجموع مساحت آن یك متر مربع است و با دو باطری خورشیدی مجهز خواهد بود.

وزن آن در حدود پانصد کیلو است که در حدود هفتاد کیلووزن افزار های علمی آنست.

رصد خانه مذکور برای اندازه‌گیری میدان های مغناطیسی ـ بررسی ترکیب فضا ـ فیزیك خورشیدی و یك سلسله عملیات علمی دیگر ساخته میشود.

مژده به علاقمندان ذوق وراحتی

درچائی خانه گرم و مجلل هتل کاروان ارکست معروف **اوژینو** باشرکت بهترین پیانیست وخواننده هر روز از ساعت شش تاهشت بعدازظهر مترنم خواهد بود. محل آرام و مطبوع وارکست عالی مطمئنا رضایت خاطر مراجعین محترم را فراهم خواهد ساخت.

نشانی: هتل کاروان خیابان کوشك
آ ـ ۳۵۷۵۶

واز امشب نمایش ارزنده‌ترین پدیده سینمای شوروی

سرنوشت یك انسان (دوبله بفارسی) در **سینما آریا**

ادامه داده میشود

شروع سانسها:
۱۰ونیم ـ ۱۲ونیم صبح
۲ونیم ـ ۴ونیم ـ ۶ونیم
۸ونیم بعدازظهر

نقل از تایم

نگهبانان رود راین

فرانزیوزف اشتراوس بنیادگذار ارتش نوین آلمان ـ ۳

سه‌سال طول کشید تا «اشتراوس» توانست اداره امور دفاعی را از «تئودوربلانك» مرد میانه رو و ضد میلیتاریست بگیرد. اشتراوس همه مسائل نظری نظامی رامیدانست و تجارب سیاسی فراوان‌داشت. از طرفی ،وی دربوندستاك در قلب مجادلات قرار داشت و چنانکه‌تند نویسها میگویند پیوسته سریعتر ازهرسخن گوئی سخن‌میگفت .

سوسیالیستها نام وی‌را ،که درآلمانی‌به معنای «بوقلمون»میباشد دستاویز حمله قرار داده بودند. گفتار اشتراوس‌نیز تاحدی این‌اتهام راتائید میکرد، یکبار او چنان تندرفت که گفت ممکن است‌روزی‌برسد که آلمان «راه حل اطریشی» یعنی بیطرفی رامورد توجه قراردهد .

در جنجالی‌که‌بدنبال این سخن برپاشد اشتراوس قول خودرا چنین توجیه نمود که‌در آینده قابل پیش‌بینی آلمان باید متفق«ناتو»بماند .

باوجود این ، گفته اشتراوس اشاره به‌این‌امر بود که‌دربی دوران بله‌گوئی بلانك‌بارهبری اشتراوس دورانی میرسد که‌سیاست دفاعی طبق‌منافع آلمان تعیین‌خواهدشد . درجلسا تشورای وزیران اشتراوس چنان روش بلانك رامورد انتقاد قرار میدادکه یکبار آدنائر بشدت خشمناك شد وبه‌او گفت ، آقای اشتراوس هرگز اداره وزارت دفاع‌بشما سپرده نخواهد شد. هرگز شمااین سمت را نخواهید داشت . »

آدنائربرای آرام ساختن اشتراوس اورابه وزارت امور اتمی منصوب کرد. مثل معمول‌اشتراوس باشور واشتیاق دست بکارشدو آن‌چنان مدارك علمی رامطالعه کرد که یك برنده جایزه‌نوبل پس‌از یك‌کنفرانس اواظهار داشت :لحظاتی میرسید که‌ازخود میپرسیدم آیا من بیشتر شیمی‌خوانده‌ام یااشتراوس ازاین بررسیها اشتراوس نتیجه گرفت که‌نیروهای جدید باید سلاح اتمی داشته باشند و استدلال میکند که‌در غیر این صورت سربازان آلمانی در شرایط غیر مساعد کشنده‌ای بادشمنان خود روبرو خواهند شد .

دراواخر سال ۱۹۵۶ آدنائر تشخیص دادکه اشتراوس برای‌اشغال این مقام آمادگی پیداکرده‌است ووزارت دفاع رابه‌این مرد ۴۱ساله‌سپرد وبلانك را به وزارت کار منصوب کرد .

لزوم تساوی

اشتراوس ازهمان لحظه که‌مسندخودرا اشغال کرد صراحتاً‌گفت باآلمان بایدبسایر متفقین چون یك شریك مساوی رفتار کنندنه چون یك گناهکار گذشته و یك توبه‌کار، او اعلام کردکه آلمانها هرگز نمی‌پذیرند چون پیادگان سواران اتمی‌امریکا باشند ، او سبب شد که‌آلمانها سمتهای‌عالی فرماندهی رادرناتو اشغال کنند ، هم‌اکنون ژنرال هانس اشپیدل فرمانده کلیه قوای زمینی متفقین دراروپای مرکزی است آموزه اصلی‌ناتو از برقراری خطراین جهت دفاع دربرابر حمله‌کمونیستها گفتگو میکردوبدین ترتیب در صورت بروز جنك قسمت اعظم قلمرو آلمان غربی میباید بدون نبرد تخلیه شود . اشتراوس این آموزه را چنان دگرگون ساخت که از سراسر خاك‌آلمان غربی دفاع شود .اشتراوس در برابر تعجب سایر وزرای دول‌عضوناتو بازبان آبجوخوریها در کنفرانس عالی با فرمانده کل «شیپ» (سازمان دفاع اروپا) ژنرال نورستاد مباحثه نمود . همینکه احساس کرد متفقین مراکز تدارکاتی ومیدانهای مشق آلمان را از پیش در اختیار گرفته‌اند از آنها خواست تا قسمتی از سر زمینهای خود را جهت این مقاصد در اختیار «بوندس‌وهر» بگذارند .

این در خواست مسلما چنان نبود که سیاسیون فرانسه وانگلیس بتوانند در برآوردن آن روی خوش نشان دهند . همینکه پاسخ آنها به تاخیر افتاد اشتراوس ،که معمولا باملاحظات‌سیاسی سر وکاری ندارد در پی یافتن مراکز آموزش و تدارکات باب مذاکرات را با اسپانیای فرانکو افتتاح کرد . بدنبال این حادثه انفجار عظیمی روی داد . اما اشتراوس به منظور خود رسید .فرانسویها اجازه دادند ۲۵۰۰آلمانی‌در «شامپانی» مشق کنند و ایتالیائی‌هافرودگاههای ساردنی رابه روی «لوفتوافه» (نیروی هوائی آلمان) گشودند و انگلیسها اکنون جهت بوندس وهر درآن سوی صخره‌های «رور» انبار مهمات‌تدارك‌می‌بینند

پوتین‌های دمکراتیك

درخود کشور اشتراوس مجبور بود باعدم علاقه‌ای که نسبت بر هرامر نظامی وجود داشت مبارزه کند .نخستین عکس العمل جوانان آلمانی دربرابر دعوت‌به شرکت درنیروهای مسلح جمله اوهن‌میش (من که نیستم !)بود،سربازان بالباس نیروهای‌مسلح‌درمراکز اجتماعی خفیف میشدند ومخالفین سوسیالیست حکومتو هرتصمیم دفاعی را «محرك » روسها و لطمه‌ای به‌مذاکرات تجدید وحدت آلمان میشمردند.

مشکلات روحی آفرینش ارتش جدیدآلمان منحصر بفردبود . گرچه این ارتش می‌باید یك سپاه دمکراتیك باشدناگزیر نخستین افسران‌آن باید از افرادورماخت (نام‌نیروهای‌مسلح‌آلمان در دوران امپراطوری ودوران هیتلر) باشدکه عموماخدمتگذارنازیها بودند . اشتراوس یك مکتب داخلی رهبری درکوبلنز دایر کرد ودرآنجا فیلم هائی ازاعمال غیرانسانی ناسیونال سوسیالیست‌ها نشان میدادند وجزوه‌هائی درباب طرز رفتار دمکراتیك باافرادزیردست توزیع‌میکردند حکومت برای حفظ حقوق جدید سربازان طرق قانونی ایجاد کردو راههائی جهت‌استفاده مداوم آنهااز حقوق کشوری فراهم ساخت . به یك سرباز آلمان غربی گفته میشود :

«اگر براثر اجرای فرمانی جنایت یاجرمی روی میدهد نباید آن فرمان اطاعت شود »سال گذشته ارشدترین افسر ارتش آلمان ارتشبد آدلف هویزینگر (که عنوان وی باتوجه به‌روحیه ارتش‌کنونی آلمان بجای ریاست ستاد ،بازرس کل ارتش می‌باشد) از افسرانی‌که در ۱۹۴۴ علیه هیتلر توطئه کرده‌بودند تجلیل کرد و آنهارا دارای مسئولیت‌ناشی از روحیه مسیحی‌انسانیت شمردو گفت:«روح‌و مقصد آنها پیوسته سرمشق ماست .»چنانکه‌هرآلمانی‌میداند هویزینگریکی از افسران ستادی بود ، که هنگام انفجار بمب‌در تالارکنفرانس‌درسال ۱۹۴۴ ،وضع جبهه هارابرای هیتلر تشریح میکرد .

اشتراوس برای تثبیت تقدم کشوریبهادرارتش جدید خود یك ژنرال قدیمی را که حاضر نشده‌بود دراطاق انتظار او صبر کند برکنار ساخت . در مسئله عمومی وآشکار تعیین اونیفورم‌اشتراوس معیارهای نیروی زمینی ولوفتوافه آلمان رادرجنك دوم جهانی‌اختیار کرد. اما پوتینهای ارتش جدید شکل دیگری‌داشت . وی‌گفت:«آقایان این پوتین هاباتخت لاستیکی دمکراتیك کفش غیر نظامیهاساخته شده است .»

سالان ولاگایارد در مادرید

مادرید ـ۲۰ دسامبر خبرگزاری‌فرانسه ـ أمروز برای اولین‌بار بعد ۱۱ دسامبر ژنرال سالان‌و ـ لاگایارد متهمین پرونده شورش جزایر که باسپانیا گریخته‌اند در ملاء عام‌ظاهر شدند . این اشخاص نسانی هستند که در صدد تشکیل«جمهوری موقت الجزایر فرانسه » ده و بابرنامه دوگل برای اجرای‌رفراندم درالجزایر سخت مخالفت یکنند .لاگایاردوژنرال‌سالان‌دیروز دریکی از کاباره‌های معروف‌مادرید حضور داشته و سپس هریك به‌هتل محل اقامت خود مراجعت کردند .

آگهی به‌فارغ‌التحصیلان مؤسسه علوم اداری و بازرگانی

چون بعضی از سازمانهای دولتی و ملی مایلند در استخدام‌های‌جدید از جودفارغ‌التحصیلان موسسه استفاده نمایند . بدینوسیله‌ازکلیه‌فارغ‌التحصیلان شته‌های گواهینامه و فوق‌لیسانس که داوطلب‌شغل می‌باشند یا مایلند به سازمان های‌دیگر منتقل شوند.خواهشمند است بموسسه علوم اداری وبازرگانی مراجعه وفرم مربوطه را تکمیل‌نمایند تابرای استخدام و یا انتقال بموسسات وادارائی که احتیاج دارند معرفی شوند . فرم مزبور ممکن است در صورت تقاضا برای داوطلب ارسال شود .

معاون موسسه علوم اداری و بازرگانی دانشکده حقوق دکتر محمد سام

آ ـ ۳۲۰۵۴ ـ ۴ـ۸

امریکا برای پرتاب انسان بفضا آماده میشود

کیپ کاناورال ـ ۲۰ دسامبر ـ رویتر ـ محفظه‌ای که میتوانست حامل انسانی باشد پس از یك مسافرت موفقیت آمیز ۱۶ دقیقه‌ای در فضا با سرعت ساعتی ۶ هزار کیلو متر به زمین باز گشت .

دانشمندان امریکائی اکنون مشغول بر رسی آثار این‌مسافرت بر روی محفظه هستند .

اگر نتیجه آزمایشها به حال این محفظه یك تنی مساعد باشد امریکا قدم بزرگی در راه‌فرستادن انسان به فضا برداشته است .

پرتاب محفظه روز دو شنبه صورت گرفت .

روزنامه نگاران محفظه را از نزدیك بازرسی کردند . حرارت ۶۰۰ درجه که محفظه در هنگام باز گشت به زمین در معرض آن قرار گرفت کلمات « ایالات‌متحده» را که با رنك سفید بر بدنه آن نوشته بود اندکی محو کرده‌است.

موشك حامل محفظه از نوع رداستون بود که آنرا ۱۷۰ کیلو متر در فضا بالا برد .

از این ضایعات جزئی گذشته وضع محفظه کاملا رضایتبخش است و انتظار میرود در چهار ماه آینده نخست یك میمون و سپس انسانی با محفظه ای از نوع آن به فضا رود .

کارشناسان نفتی شوروی به‌هند میروند

بمبئی ـ آسوشیتد پرس ـ ۲۰ دسامبر ـ کارشناسان نفت‌شوروی در ماه ژانویه آینده برای‌مذاکره با مقامات هندی به دهلی وارد خواهند شد .

«ایوان بنت دیکتوف» سفیر شوروی‌درهندبه خبرنگار آسوشیتد پرس گفت که کارشناسان‌شوروی برای تسریع در امر اکتشاف نفت و دادن تعلیمات لازمه به کارمندان امور نفتی‌هند به این کشور خواهند آمد .

وی افزود عملیات مربوط به اکتشاف و حفر چاه های نفت پیش میرودوهند میتواندر پنج‌یاهفت‌سال آینده ذخایر نفتی کافی دارا باشد.

هند اخیرا قرار داد هائی برای خرید مقدار قابل توجهی نفت خام و فر آورده های دیگر نفتی از شوروی امضاء کرد. اما شرکت‌های جهانی که پالایشگاه های هند را در دست دارند از تصفیه نفت خام شوروی در پالایشگاه ها خود داری کردند و وسایل لازم برای توزیع نفت خام شوروی را در اختیاردولت هند قرار ندادند .

دولت هند برای آنکه با این اقدامات شرکت های جهانی مقابله کند . تصمیم گرفت خودپالایشگاه بسازد و از شوروی کار شناس بخواهد .

اقدام دیگری که دولت هندکرده است‌ایجاد شرکت نفت هندوستانی است که از کارشناسان دولتی تشکیل شده است و هدفش مطالعه مشکلات نفتی هند و یافتن راه حل برای آنست .

مذاکره مکمیلان وکندی درباره کنفرانس سران

لندن‌ـ۲۱دسامبرـآسوشیتدپرس‌ـ مك‌میلان در پارلمان انگلستان خاطرنشان ساخت که امکان تشکیل کنفرانس سران دیگری را در اولین تماسهای خود با حکومت کندی مورد گفتگو قرار خواهد داد . مك میلان گفت بدون تردید در این مورد و موارد دیگر با حکومت آینده آمریکاتبادل نظر خواهد شد .

مك‌میلان در پاسخ یکی از نمایندگان کارگر که گفته بود ازکنفرانس سران بدون‌شرکت چین نفعی عاید نخواهد شد ، گفت : شرکت چین در کنفرانس سران شایان رسیدگی و مطالعه است .

انگلیس زندانیان بحرینی را بازنمیگرداند

لندن‌ـ۲۱دسامبرـآسوشیتدپرس‌ـ دولت انگلستان اعلام کرد که زندانیان سیاسی بحرینی که در جزیره سنت هلن در حال توقیف بسر می برند قبل‌از تشکیل پارلمان انگلیس‌به بحرین عودت داده نخواهند شد. پارلمان انگلیس پس از تعطیلات سال جدید مسیحی برای رسیدگی به این جریان ، تشکیل خواهد شد .

فرماندهی ارتش‌های آفریقائی درکنگو

قاهره ـ ۲۱دسامبر ـخبرگزاری فرانسه ـ روزنامه الاهرام چاپ قاهره‌در آخرین شماره خود مینویسد که حکومت جمهوری متحده عربی تشکیل فرماندهی مشترك آفریقائی راکه‌توسط نکرومه رئیس جمهوری غنا پیشنهاد شده قبول کرده‌است .

روزنامه الاهرام‌میافزایدولی‌جمهوری متحده عربی بشرطی این پیشنهاد را قبول میکند که تمام افسران خارجی‌چه انگلیسی و چه بلژیکی و چه فرانسوی که اینك درارتش های دول افریقائی کار میکنند از سمت های خود برکنار شده بجای آنها افسران آفریقائی ویا عرب گمارده شوند .

الکس‌کزون ساکی نماینده غنا در سازمان ملل متحد طی یك کنفرانس مطبوعاتی گفت غنا بهیچوجه قصدخارج ساختن نیرو های خودرا از کنگو ندارد .

وی ضمنا از تمام کشور هائی که قصد خارج ساختن نیروهای خود را دارند تقاضا کرد تا روش خود را عوض کنند .

(هدف غنا ایجاد یك ارتش‌افریقائی درکنگو است) .

کپیه از اسناد

تجارتی ـتحصیلی ـمعافی‌ـرانندگی اسناد مالکیت فوری و خصوری فتو پرسپو لیس ـلالەزارنو ـچهار راه کنت ۳۷۴

تهران گاز

نماینده انحصاری یخچال واجاق‌گاز استایس گلزفایر درایران مراکز فروش خودرا معرفی مینماید

فروشگاه ایرانشهر ـخیابان اسلامبول ـجنب‌سینما تهران .

فروشگاه ساحل ـخیابان شاه ـنبش خیابان گاز

فروشگاه المپ‌ـ خیابان شاهرضا‌ـ جنب دبیرستان البرز .

فروشگاه دنیا‌ـ انتهای شاه چهارراه‌شهرداری ـ اسکندری شمالی .

فروشگاه آسیا‌ـ خیابان شاه ـ چهارراه پیروز

مرکز پخش تهران خیابان پهلوی ـ مقابل‌خیابان بزرگمهر

تلفن ۶۴۸۸۵

ازشهرستانها نماینده معتبر وفعال میپذیرد .

آپولون آ ـ ۳۵۷۵۴ ۴ـ۱

هنرپیشه‌گان‌محبوب+ داستان‌گیرا+ رقص‌های عجیب (تونی) و آهنگهای دل‌نشین + مناظر زیبای‌کشور سیام

و بالاخره فیلمی‌که کمتر نظیر دارد

دیوار دریائی

دوبله فارسی استودیو سانترال

سینماسکوپ ـ رنگی

برنامه امشب سینماهای

نیاگارا ـ حافظ

باشرکت

سیلوانامنگانو ـ انتونی‌پرکینز

آ ـ ۳۵۶۶۶

تشکر و قدردانی از رئیس ،وپزشکان محترم بیمارستان لولاگر

بمضمون (من‌لم‌یشکرالمخلوق لم‌یشکرالخالق) برخود فرض‌وواجب میدانم که از مراقبت و معالجه و عمل جراحی که از طرف جناب آقای دکتر صفائی پور رئیس بیمارستان وآقایان دکتر نجم آبادی و دکتر محمدی و دکتر نبئی ودکتر یمنی که باکمال دلسوزی و بی‌نظری ازخانم اینجانب بعمل آورده‌اند مراتب تشکر و امتنان خود و خانواده‌ام راابراز دارم واز خداوند متعال توفیق بیشتر آقایان محترم رادر خدمت بهمیهنان عزیز خواستار شوم .

سیدحسین سید جعفر

آ ـ ۳۱۸۸۷

روزنامه سیاسی و انتقادی خدنك

همه هفته روزهای شنبه درسراسر کشور منتشر میشود

پارتی‌های جدید الکتروموتورهای سه‌فاز

از ۱ تا ۱۰ قوه اسب ودستگاههای جوشکاری برقی و الکترودهای ساخت کارخانه انگلیش الکتریك وارد شد .

بنماینده انحصاری شرکت سهامی مهندسی برق ایران خیابان بهار نبش شاهرضا طبقه ۲ شماره ۱۰ مراجعه فرمایند .

تلفن ۶۳۱۹۰ آ ـ ۳۱۹۱۷

تفنگ نشان

باطری تفنگ‌نشان شهرت جهانی دارد واز باطریهای دیگر پنجاه‌درصد نور ودوام آن بیشتر است

شرکت متحدان سرای امید

آ ـ ۳۵۱۵۸

قومکن

عالیسترین کرم زیبائی برای لطافت دست وصورت

آ ـ ۳۵۷۶۴

کمند

تانگوئی که اسیران کمند تو کمند

سازمان فاکوپا

آ ـ ۳۵۷۹۸

سوریه از اتحاد با مصر طرفی نبست

● سرمایه‌گذاران و بازرگانان سوری اعتماد خودرا بدولت قاهره ازدست داده‌اند
● آنچه پس‌ازوحدت بامصر نصیب سوریه شد خشکسالی، کمبود ارز ومحدودیت‌های پولی وبازرگانی است

اگر با اتومبیل در کنار خط ساحلی سوریه گردش کنید و از شهر های شمالی آن دیدن نمائید دامنه نفوذ اقتصادی اروپای شرقی را در ساختمان سد ها، کار خانه‌ها صنعتی و تاسیسات بند ری سوریه مشاهده خواهید کرد .

یوگسلاوی ها در «لاذقیه» بندر زیبائی ساخته‌اند و دست بکار ساختمان بندر دیگری نیز در «طرطوس» هستند بلغار ها نیزبرای ساختمان سدی در راستان تلاش میکنند . کار شناسان شوروی‌نیز میخواهند شهر کوچك «حمص» را بیك مرکز صنعتی با اهمیت تبدیل کنند.پالایشگاهی که چکوسلواکی ها ساخته‌اند در همین نقطه و در اطراف خط لوله عراق قرار دارد.

مناسبات وسیع بازرگانی وصنعتی سوریه و اروپای شرقی پس‌ازبحران سوئز آغاز شد . از آن زمان تاکنون اعتبارات سهل‌الوصول و رفت و آمد کار شناسان زبده اروپای شرقی به سوریه این مناسبات را تحکیم بخشیده است.

نظر بسیاری از بانکداران وعمده بازرگانان و مقامات سوری‌اینستکه شرکتهای غربی دیگر نمیتوانند‌در این جا دست برقابت زنند .

علل سیاسی

اندك اندك از تعداد طرحهای پیشنهادی شرکتهای غربی کاسته میشود .اگر این نظریه را که اروپای‌شرقی بعلل سیاسی طرحهای سوریه را بقیمت ارزان بمورد اجرا میگذارد رد کنیم دلیل دیگری‌برای توجیه این‌عمل‌آنها دردست‌نخواهیم داشت . سوری‌هائی‌که باکمونیست های اروپای شرقی در سوریه کار میکنند گزارش میدهند که‌شرقی ها کوشش میکنند از هزینه های عمومی و کلی بکاهند . مهندسین کمونیست در کلبه ها وکارشناسان آنها در هتلهای درجه دوم زندگی میکنند ضمنا منافع و عوایدی که مقاطعه کاران کوچك محلی می توانند از این میانه ببرند بسیار ناچیز و اندك‌است نقشه های‌مربوط به ساختمان سد فرات که رقیب آینده «اسوان» خواهد بود هنوز از نظر دور نشده است. این سد تخمینا یك میلیارد لیره سوری هزینه خواهد داشت شوروی ها ۱۰۰ میلیون لیره از تجهیزات و وسائل آنرا تامین میکنند (هر۱۰ لیره سوری مساوی با یك‌لیره انگلیسی است)اما مشکل سوریه در اینستکه قادر نیست ۹۰۰میلیون دلار دیگر را برای تهیه مواد در محل و پرداخت دستمزد ها تامین نماید .

کار شناسان مالی سوریه قبل‌از اتحاد سوریه با مصر درنظرداشتند با فروش زمینهائی که سد سیراب خواهد شد این‌مضیقه مالی‌راجبران کنند .

اما اصلاحات ارضی بدین امیدها پایان داد و بدین ترتیب پروژه‌سد همچنان بلاتکلیف مانده است .

اکنون سوریه با نواقص‌و خسارات اقتصادی سرو کار دارد که از مرحله سرمایه داری عبور کرده بدون آنکه بمرحله کامل کنترل اقتصاد قدم گذاشته باشد .

امیدهای آینده

این سد میتواند ۶۰۰ هزار کیلوات نیروی برق تولید کند و ۷۰۰ هزار هکتار زمینهای بایر را سیراب سازد سوری ها تخمین زده‌اند که هر هکتار از این زمین ها یك تن پنبه محصول میدهد و این معادل دو برابر محصول پنبه مصر است . قرار داد۱۹۵۷شوروی و سوریه مبنی بر اعطای اعتبار بمبلغ۷۰۰ میلیون لیره سوری در هفت سال همچنان اعتبار خود را حفظ کرده است و شوروی سالیانه ۲۰۰ میلیون به سوریه میپردازد .

سوریه برای اجرای طرحهای عمرانی خود بجز این اعتبار به یك میلیارد وچهارصد هزار لیره‌مصری احتیاج داشت سوریه نمیتوانست این پول را تامین کند و بطورکلی علت تاخیر اجرای طرحهای سوریه در چهار چوبه قرار داد ۱۹۵۷تاشی از مشکلاتی است که این کشور برای تامین سهم خود با آن‌مواجه بوده است .

۷۷۰ کیلو راه آهن بین «قمیشلی» و لاذقیه که قرار است روسها تا ۱۹۶۶ آنرا تکمیل کنند فشار کمتری بر روی اقتصاد مالی‌سوریه وارد می کند منقدین می گویند این‌راه آهن‌از لحاظ اقتصادی زیان فراوان دارد . سوریه بیشتر به جاده های شوسه احتیاج دارد .اما باید دانست‌که شوروی هامیخواهند یك یادگار بزرك از خود بجاگذارند

بازرگانان حلب احساس می کنند که بعد از وحدت مصر و سوریه تغییرات اساسی د رارکان اقتصاد سوریه بوجود نیامده است.

آنچه پس از وحدت سوریه با مصر در آن کشور مشاهده میشود محدودیت های مربوط به پول و خشکسالی مداوم، کمبود ارزخارجی بازرگانی است .

اما اشکال بزرك کار در این است که رجال اقتصادی وبازرگانی سوریه وسیله اعمال نفوذ ، ابراز نظرو اتخاذتصمیم ندارند .تصمیماتی که‌در قاهره اتخاذ می شود می‌تواند ارکان زندگی آنهارا زیرو زبر کند . بدین جهت بازرگانان و سرمایه داران سوری اعتماد خود را از دست داده اند .

نارضایتی مسیحیان

مسیحیان حلب که ٤٠ درصد از جمعیت آن شهر را تشکیل میدهند نیز از روشهای دولت قاهره ناراحت شده اند .

از لحاظ اصولی ناسیونالیسم عرب بر اساس تمایلات مذهبی قرار ندارد . اما وضع زندگی درقاهره که‌نشانه‌ای از تعصب دارد، استفاده از اسلام به عنوان حربه‌ای برای ارتباط‌با کشور های اسلامی‌موضوع اعمال تبعیض نسبت به مسیحیان در جمهوری عربی و تعلیم اجباری‌در ساعت شرعیات در مدارس دولتی سوریه به مسیحیان وهمه‌این عوامل واقدامات حکایت از این می کنند که ناصر از حدودقانونی‌ناسیونالیسم عرب تجوز کرده است . حلب در واقع تیول حزب «مردم» است که‌از بازمانده های جبهه ملی سوریه به شمار می رود این حزب که شعار اتحادبا عراق را شروع کردقویترین قدرتی بود که در ۱۹٤۷ در سوریه وجود داشت اما با ارتش در افتاد واز قدرتش کاسته شد ودر ماه‌های بعد ا زبحران سوئز بکلی قدرت خودرا از دست داد . این حزب که مانند تمام احزاب جمهوری عربی منحل شده امروزه خطری برای رژیم ناصر محسوب نمی شود بااین همه هنوز برخی از رهبران آن در میان مردم حیثیت و نفوذ خودرا حفظ کرده اند .

باید در نظر داشت امروزه نه تنها احساسات طرفداری هاشمی‌در سوریه نابود شده است بلکه‌محیط وروحیه نسل بعد از جنك به هر چیز که‌رنگی‌از تمایلات‌سیاستمداران قدیمی دارد پشت پا زده است .

اعضای جدید
شورای امنیت

سازمان ملل متحد ـ ۲۰ دسامبر ـ خبر گزاری فرانسه ـ درمجمع عمومی سازمان ملل متحد لیبریا با اکثریت ۷٦ رای موافق به عنوان عضو موقت شورای امنیت انتخاب شد .

لیبریا برای مدت یکسال یعنی تا پایان سال ۱۹٦۱ در شورای امنیت به عنوان عضو موقت شرکت می کند و سال بعد نماینده ایرلند جایگزین او خواهد شد .

جمهوری عربی نیز توانست با ۷۲ رای به عضویت شورای امنیت در آید .

۲ـ درالجزایر خونین چه گذشت

مسئول مستقیم خونریزی اروپائیان بودند

تصادم بین مسلمانان و اروپائیان در یك نقطه دیگر یعنی در «تلمبن» نیز با ورود دوگل مقارن گردید .

روز بعد مخالفت بین دو جامعه متخاصم ساکن فرانسه بطرزنمایانی تشدید گردید .

در «شرشل» که بندر گاه و پادگان کوچکی در ٦۰ میلی شهر الجزایر است‌دسته هائی ازمسلمانان جوان علنا به معارضه بااروپائیان که فریاد مرده باد دوگل‌میکشیدند پرداختند .

از یکسو اروپائیان نعره‌میکشیدند «زنده باد ماسو» و از سوی دیگر مسلمانان بانك برمیداشتند«زنده‌باد دوگل» .

مهاجرین را بدریا بریزید .

در این نقطه برای اولین بار شعار ها و پرچم های جبهه آزادی بخش ملی دیده میشد .

شکست سکوت

واحد های کوماندو (که قسمت عمده آنان را مسلمانان تشکیل میدهند) بسادگی توانستند جمعیت را تحت کنترل در آورند و خطر آشوب و اغتشاش در بین نبود .

اما مسلمانان برای نخستین بار سکوت طولانی واجباری خویش را شکستند و فرصتی بدست آوردند که شعار «الجزایر فرانسه» رازیرپا بگذارند . اروپائیها از لحاظسیاسی در انزوا ماندند و مجبور شدندعلیه فرانسه ای که دوگل نماینده آن بودو علیه مسلمینی‌که ازلحاظ تعداد نسبت آنان با اروپائیان ۹ در برابر یك بود به تنهائی بجنگند .

این «انزوا » روز بعددر«اورلئان‌ویل» نیز عملی شد و هنگام ورود وخروج دوگل از میدان سرخ این شهر مسلمانان و اروپائیان شعار های کاملا مخالف و متضادی میدادند .

سر انجام پلیس انتظامی بر اروپائیان غلبه کرد و آنها درحالی که ازپیروزی شعار های خودمایوس بودند میدان را خالی کردند .

ارتش فقط به نظارت پرداخت و دست به اقدامی نزد .

بنظر میرسید که نظامیها احساس کردند بدون پشتیبانی اروپائیان قدرت شا هانه ای‌را که باید ازآن مر خوردار باشند ندارند

گروه دیگر از جمعیت‌مسلمانان که شعار های موافق دوگل حمل میکردند ، ابتدا مطیع و آرام بودند ، افسران انتظامی طبق‌معمول در سفر دوگل آنها را با کامیون از حومه ها به «اورلئان ویل» آوردند در مراجعت این جمعیت فریاد «الجزایر الجزایری» می‌کشیدند و حرارت بیشتری از خود نشان می‌دادند با تاریك شدن هوا جوانان مسلمان یك شعار را از دست اروپائیان گرفته و سوزاندند و سرود «جبهه آزادی بخش ملی» را خواندند ، دوگل در این موقع به مشاوره با وزراء و مشاورین خویش پرداخت.

ژنرال «کرین» فرمانده کل‌نیرو‌های الجزایر از هیئت رسمی همراهان دوگل جدا شد و بعد از ظهرعازم پاریس گردید زیرا در آنجا اغتشاشات جنبه جدی تری پیدا میکرد . در این موقع تظاهر کنندگان در برابر پرتاب‌نارنجك‌های گاز اشك آور از طرف‌پلیس، مبادرت به پرتاب «کوکتل‌مولوتف» کردند . اما هنوز نبرد جنبه‌اروپائی داشت .باوجود این ، در حدود ساعت ٥ روز یکشنبه ،مسلمانان‌در ناحیه «بلکورت» دست به‌تظاهرات متقابل زدند و بزودی این تظاهرات صورت یك اغتشاش پیدا کرد .

استقرار نظم غیر ممکن شده‌بود در اوائل اغتشاش پلیس دست به تیراندازی زد ، اروپائیان را در خیابانها متوقف میکردند ومسلمانان را بازرسی مینمودند .

فرارپس‌ازتیراندازی

طبق اطلاعاتی که نگارنده‌بدست آورده اروپائیان ابتدا دست‌به‌آشوب زدند ، ومسلمانان تا موقعیکه حس نکردند تهدید میشوند عکس‌العملی از خود نشان ندادند ..

در «اورلئان ویل» جائیکه اولین تصادمات بصورت واقعی روی‌داد، اروپائیان نشریاتی را که از قبل آماده کرده بودند توزیع نمودند‌در این نشریات گفته شده بود :

«الجزایر الجزایری یعنی تقسیم جامعه الجزایر ، الجزایر فرانسوی یعنی برادری واخوت . زنده باد ارتش» .

هنگامیکه محیط عدم اعتماد و نگرانی متقابل بوجود می‌آمد، تنها حادثه کوچکی منجر به انفجار میگردید .

بطور مسلم این حادثه رااروپائیان باتیراندازی بروی مسلمانان ایجاد کردند ، سپس اعراب شورشی‌فرار کردند و در نقاط دیگر دست به سوزاندن اتومبیل ها ، غارت‌مغازه ها ، حمله به غیر نظامی های‌اروپائی ودادن شعار های جبهه آزادی‌بخش ملی زدند ، ساعت ۹ شب روز یکشنبه بود که انبار شش طبقه نظامی «بلکورت» آتش زده شد .

اغتشاشات مسلمین سراسرروز یکشنبه ادامه یافت وبه نواحی‌دیگر نیز سرایت کرد ،در این حوادث حداقل سه اروپائی کشته شدند و صدها اتومبیل و کامیون آتش زده شد . کلبه ها و خانه های اروپائیان در خارج از شهر به‌آتش کشیده شد و در «کازبا» و حومه کارگری «باب العود» جنك های

بقیه در صفحه ۱۹

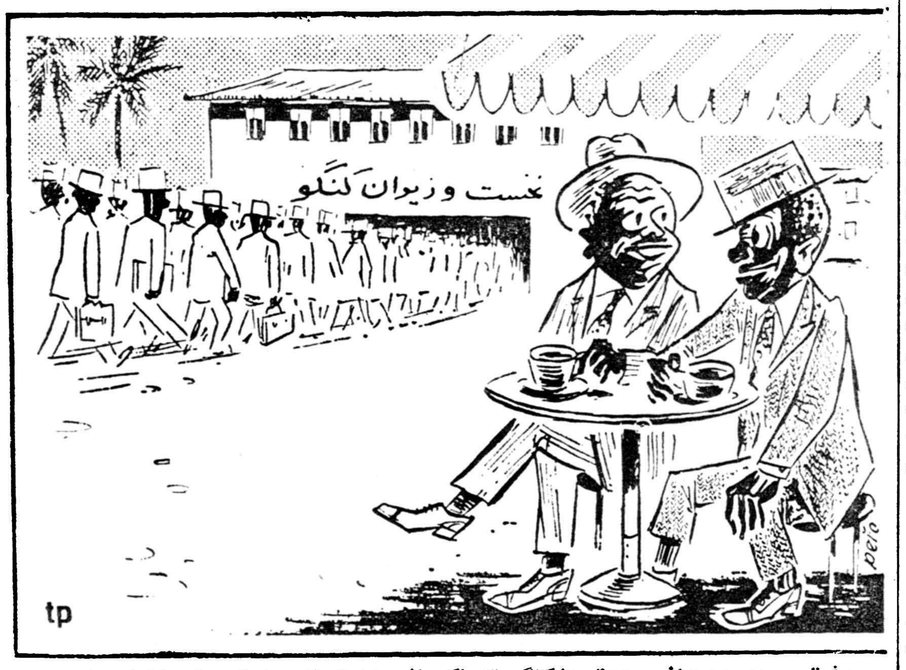

رفیق... هیچ میدانی من‌وتو ازکنگو تنهاکسانی هستیم‌که هنوز دولت تشکیل‌نداده‌ایم! (تارانتل)

ریاست معظم شهربانی کل

از جدیت سرکار سرگرد معتمدی افسر کشیك سرکلانتریها وسرکار سروان صارمی‌افسر کلانتری ۱۹ وآقای اسمعیل زندی پاسبان شماره ۱۷۸۰ که در دستگیری سارقین ماشین شماره ۱۳۱۵۷ اینجانب‌ابراز فعالیت نموده‌اند تشکر نموده و از ریاست محترم شهربانی کل‌تقاضای تشویق نامبردگان رادارم.

عادل قوامی‌زاده
آـ۳۱۸۱۱

زمستان نزدیك میشود خود را آماده کنید !

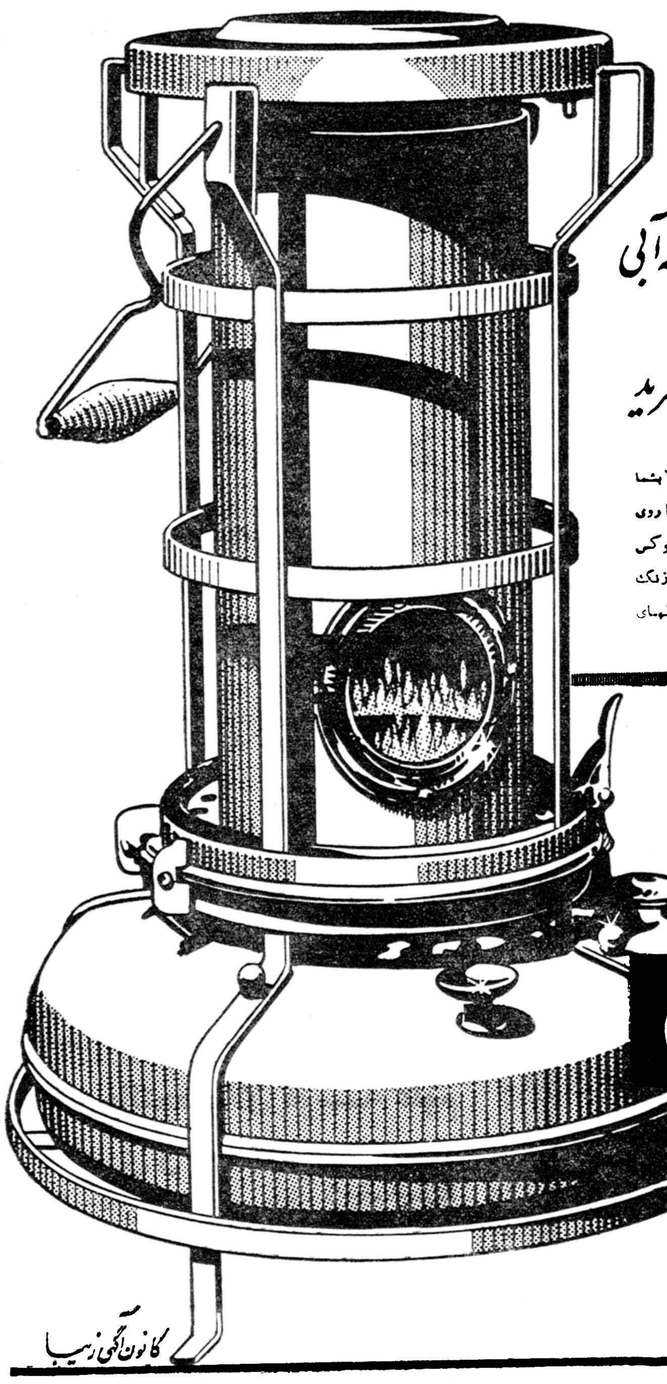

همین امروز
بخاری معروف شعله آبی
علاءالدین رابخرید

بخاری شعله آبی علاءالدین با کمترین هزینه حداکثر حرارت را بشما تقدیم میدارد و در ضمن گرم کردن اطاق میتوانید غذای خود را روی آن طبخ کنید . بخاریهای علاالدین ـ بی‌بو ـ بی‌دود ـ محکم ـ لوکس و با صرفه فقدان آن از فلز مخصوصی ساخته شده که هرگز زنگ نمیزند با ٤/٥ لیتر نفت ۲۵ ساعت حرارت تولید میکند و سالهای دراز بشما خدمت خواهد کرد .

سماور جدید علاءالدین
بهترین سماور نفتی است که آسایش منزل شما را تکمیل میکند
سماور علاءالدین باظرفیت ۳ ـ ٤ ـ و ٦ لیتر و بمصرف کم تنها ساوری است که بوی نفت نمیدهد و بآسانی نیز تمیز میشود . سماور نفتی بی‌رقیب علاءالدین براستی معجزه میکند .

Aladdin
علاءالدین

فروشگاه علاءالدین
خیابان نادری
روبروی سفارت انگلیس
تلفن ٤۳۰۰۷

کانون آگهی زیبا

آـ۳۵٦۷۰

با فاسیت مکاتبه کنید

مکاتبات شما هرقدر هم که زیاد باشد ماشین تحریر فاسیت

یك تنه مرد میدان است

فاسیت

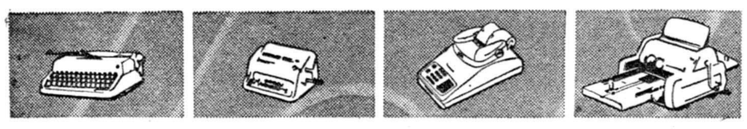

FACIT

ماشین تحریر فاسیت مجهز بکلیدهای راحتو بوسعت انگشتان دست‌بوده ودارای دودستگاه جدول‌بندی کامل می‌باشد. در ماشین تحریر فاسیت بهترین فولاد سوئدی ودقت فراوان بکاررفته است بطوریکه یکدستگاه آن‌از ۲۵۰۰ قسمت جزء تشکیل می‌یابد. تمام‌این اجزاء باادوات مخصوصی کنترل میشوند که‌مهمتر ازهمه دستگاهی بنام (رابوت)است که‌مدت ۱۸ سال آن‌راکنترل میکند .

ماشین تحریر فاسیت متعلق به‌خانواده مشهور فاسیت بوده که‌علاوه برآن صاحب ماشینهای حساب وماشینهای جمعو ماشین های تحریرکیفی وماشینهای پلی‌کپی‌الکلی نیز می‌باشند .

نماینده انحصاری فاسیت درایران همچنین عهده‌دار تعلیم ماشینهای مزبوردر آموزشگاههای خود بنام (آموزشگاه قهرمان خیابان شاه آباد مقابل سینمای حافظ)وآموزشگاه فاسیت امیریه ایستگاه منیریه)بوده و در این آموزشگاه هاهرکسی میتواند طبق روشهای جدید فنی تعلیم های‌لازم را فرا گیرد .

نمایشگاه و فروشگاههای تهران‌ـ شرکت ایران سوئد .
(نماینده انحصاری) خیابان سوم اسفند کاشی شماره ۳۸ تلفنهای ۳۸۰۷۱ و ۳٦۷٦۱
بنگاه‌فنی ناصر دروازه دولت ـ بنگاه فنی عنصری اکباتان ـ شرکت مشتری خیابان شاه‌ـ ایرانشهر خیابان اسلامبول ـ شرکت‌بهروز خیابان‌نادری.
نمایندگان شهرستانها
شیراز نیك‌اختر‌ـ تبریز کرمانشاه‌چی ـ اصفهان سپاهانی ـ مشهد فروشگاه مهاجر‌ـ اهواز بلوریان .

آـ۳۵۷۹٦

انتقاد

از: ناصر نجمی

جان‌های بی ارزش

چندروز پیش درادارهٔ کل بهداشت شهرداری بودم و تصادفا درآنجاناظر صحنه‌ای شدم که‌گرچه داستان مرور شده‌ای‌است و نظایر آن شاید درشهر مافراوان اتفاق افتاده ولی از نظر حفظ جان مردم همیشه تازگی وارزش تکرار دارد :

مردی‌که‌خودرا کارمند دولت معرفی میکرد‌باظاهری پریشان وشوریده در حالیکه کودک هفت هشت ساله رنگ و روپریده‌ای راباخود اینسو و آنسو میکشید وارد اطاق معاون اداره شد و آنگاه بسته‌ئی‌راکه همراه داشت از زیرلفاف عریان ساخت و بدنبال آن بالحن آمیخته به عصبانیت وتاثر گفت آقایان این‌مایعی راکه داخل این ظرف می‌بینید بنام شیر بمافروخته‌اند که‌ماهم‌بهمین‌اسم باین‌کودک‌خورانیده‌ایم والان مدت بیست وچهارساعت است که‌باخرج دوهزار ریال توانسته‌ایم طفل مسمومان را از چنگال ملك‌الموت نجات بخشیم !

من وجمعی که‌در آن اطاق نشسته بودند بی‌اختیار بطرف ظرف رفتیم‌تا معجونی راکه‌چنین خدمتی انجام‌داده بودببینم و چشمتان روزبدنبیند که در آن کاسه مایع دلمه شده زرد رنگی بچشم میخورد‌که‌بهمه‌چیزشباهت داشت‌جزشیر!واصلاازرویت‌این‌معجون چندش آور بهمه ناظرین حال تهوع دست‌داد ولی حالا چگونه این‌کودک‌بی گناه نیمی از آنرا خورده وهنوزنیمه جان‌درمقابل ما ایستاده‌بود خودمسئله‌ئی شگفت آور و عجیب میبود . . .

بهر تقدیر پدر طفل گفت کاری باین ندارم که‌مبلغ دویست تومانی که‌برای بهبود بچه‌ام خرج کرده‌ام خود ضربه کمرشکنی است ولی آخرآقایان شمارا بخدا تکلیف مابااین قبیل فروشندگان خدا نشناس چیست وما چه‌مصونیتی‌میتوانیم درمقابل‌این‌جماعت داشته باشیم ؟

وقتی‌حرفهای تاثرانگیز گوینده تمام شددرحالیکه‌اداره‌بهداشت‌ماموری رابرای تعقیب فروشنده جنایتکار فرستاد من دراین‌اندیشه‌شدم که ما باید هرروز هزار بار شکر بدرگاه باریتعالی بجا آوریم که‌بابودن چنین افرادخام طمع وحریص که‌باید آنهارا فرستادگان ملك‌الموت در روی زمین دانست‌خوشبختانه هنوز هم زنده‌ایم واین‌خود موهبتی است که‌باید گفت درسایه لطف خداوند گار بمارزانی شده‌است .

این‌اندیشه‌هابی‌اختیار مرابیادخبری که چندی پیش دریکی از جرائدمنتشر شده‌بود افکند ، درآن‌خبر آمده‌بود که یکی‌از مشتریان پس‌از آنکه مقداری شیرازشیرفروش خریده و در ظرف خود ریخت وقتی بخانه آمد تازه‌آنرا بجوشاندناگهان‌ملاحظه کرد که‌درظرف شیر لاشه‌ماهی سیاه کوچکی‌شناوراست ووقتی بابهت و حیرت زدگی در صدد تعقیب ماجرا برآمد معلوم گردیدکه شیرفروش برای اینکه‌برمقدارشیرهای خودبیافزاید باعجله سطل گدائی‌خود رابداخل آب‌حوض منزل فرو برده و تصادفا لاشه‌ماهی باآبها داخل‌پاتیل شیرفروش شده‌است که‌از آنجاهم منتقل به ظرف مشتری‌واژگون‌بخت گردیده‌است .

وقتی رشته فکر بآن‌دورها کشید مخلص باین‌نتیجه رسیدم که‌برای مصونیت از اینهمه عوارض غذائی باید تن وروانی از آهن وفولادداشت تابتوان باعوامل مرگ وحداقل بیماری های حاصله از غذاهای فاسد وجنس های تقلبی مبارزه کرده برآنهافائق وپیروز گردید ویااینکه باید هرکس بفکر استخدام یك طبیب خانوادگی برآمده دائما زیر نظر او زندگی‌کند.

بعقیده نگارنده برای مقابله با فروشندگانی که اینگونه بی‌پروا و گستاخانه اجناس وغذاهای فاسد و آمیخته بمواد دیگر را بمردم نگون بخت چاشنی میکنند باید مامورین‌اداره بهداشت شهرداری قاطع تروبی‌گیرتر ازهمیشه باین‌کار بپردازند وشهرداری هم میباید امکانات بیشتری برای‌این اداره فراهم آورد تابتواند بااعزام مامورین جدی و تشکیل گروههائی‌که بتازگی نام ضربت بآنها داده‌اند همه روزه مغازه‌های‌خواربار و فروشندگان مواد غذائی رادقیقا مورد بازرسی قرار دهد تابدون ملاحظه گریبان متخلفین راگرفته بمجازات قانونی برساند.

وناگفته نماند که‌این کاری‌که‌اخیرا برای‌معاینه فروشندگان مواد غذائی وکارکنان رستورانها واغذیه فروشیها شروع شده و پس‌از معاینه خون و تشخیص صلاحیت بآنهاکارت‌مخصوص میدهند اقدامی صحیح وضروری‌است وبنظر میرسد که‌بموازات‌بازرسی‌مغازه های‌اغذیه فروشی و تعقیب‌فروشندگان متقلب این‌کار هم باید بطوردامنه‌دار تری‌دنبال‌شود.

کفتگوی مردم

احقاق حق

ازبندر پهلوی آقای عباسعلی مومن مینویسد یازده طفل دارم که بیشتر آنها دوقلو وسه قلو هستند وبمناسبت تولدیکی از سه قلوها بافتخار دریافت عطیه ملوکانه مفتخر شده‌ام در راه طالب آباد ۸۵۶ تومان از جیبم ربوده‌اند که بدادسوا شکایت کرده‌ام پس از دوماه‌دوندگی رسیدگی باین موضوع رابچهارماه بعدموکول نموده‌اند تقاضا دارم نسبت باحقاق حقم سرعت بیشتری معمول گردد .

لایحه تبدیل عنوان

کارمندان دون پایه پیمانی استان پنجم از کرمانشاه مینویسند هرکدام باده الی ۱۵ سال سابقه خدمت‌بانتظار تبدیل عنوان روزشماری میکنیم و انتظار داریم در اینموقع که نسبت بعموم کارمندان خدمتگزار و صدیق عطف توجهی مبذول گردید این عده کارمندان را که نسبت بآتیه خود و فرزندان خویش امیدواری ندارند ، باتصویب لایحه مسرور وبخدمت خود دلگرم سازند .

روابط موجر و مستاجر

آقای وحید دامغانی مینویسدبعضی تحمیلات و سختگیریهائی از قبیل محدود بودن روشنائی و مصرف آب و غیره از طرف موجرین در مورد مستاجرین شهرستانی که غالبا در شهر خود دارای وسائل مادی کافی بوده اند اعمال میشودکه‌شایسته‌است در قانون مالك و مستاجر پیش‌بینی و جلوگیری شود .

گواهی مسکن

آقای دکتر علی اکبر معاضد از اهواز مینویسد در همه جای دنیا ساکنین شهر ها ودهات گواهی‌مسکن دارند که محل و مدت سکونتشان را تعیین نموده است این گواهی در شهر بامضاء کلانتر محل و در دهات بامضاء کدخدایان صادر میشود برگ گواهی ساکنین شهر را صاحبان مستغلات تهیه نموده‌بامضای‌کلانتری میرسانند و از این گواهی در تمام معاملات و موارد مختلف حتی اخذ رای استفاده میشودباین کیفیت‌دیگر هنگام تعیین وکیل کسی نمیتواند از نقاط دور با کامیون اشخاصی را پای صندوقهای متعدد ببرد .

شعبه امور مسافرت

آقای حسنعلی مهدوی مینویسد برای تاسیس دفتر فروش بلیط راه آهن در شهر کارگری وصنعتی‌آبادان اقداماتی که شده به نتیجه رسیده محلی مقابل پمپ بنزین آبادان ۹۹ ساله اجازه و در دست ساختمان‌است که امید میرود بزودی پایان یافته شعبه امور مسافرت در آبادان شروع بکار نماید .

توجه بامور عمران

جمعی از کشاورزان قریه ویست پشتکوه‌لز گلپایگان‌مینویسند بخشدار حومه گلپایگان با کمال جدیت در بهبود وضع عمرانی و بهداشتی قراء منجمله تهیه دو باب غسالخانه و سایر امور بهداشتی کمك های‌شایانی بعمل آورده . که شایسته است برای تشویق او بادامه این رویه خدماتش گوشزد شود .

تودیع

اکنون که جهت‌اجرای ماموریت اداری عازم کشور فرانسه میباشم از دوستان وآشنایان وفامیل محترم که موفق بدیدارشان نگردیدم پورش طلبیده و بدینوسیله خدا ـ حافظی مینمایم.

مهندس جمشید شاملو

لوله‌های پلاستیکی

شهر نیدام واقع درایالت ماساچوست آمریکا از این پس برای فاضلاب شهر از لوله‌های پلاستیکی‌مخصوص استفاده خواهد کرد .

لوله‌های پلاستیکی ازهرجهت‌بهتر از لوله‌های سیمانی است ومخصوصا از اینجهت که‌سبك وبآسانی قابل خم شدن میباشد برآن برتری دارد .

انستیتوی ملی‌کارپردازی آمریکا بکلیه شهرداریها ومقامات تهیه‌مسکن توصیه کرده است که‌در قسمتهای‌جدید شهرها ، شهرهای جدید ومنازل ازاین لوله‌ها استفاده کنند .

مزمزه خوشبختی

آخری هیپورن ستاره هنرمند آمریکائی دریاسخ یکی ازخبرنگاران آمریکائی که‌پرسیده بود :

«آیاپس‌ازاینکه بچه‌دار شده‌اید احساس میکنید خوشبخت هستید ؟» گفته است که : «انسان هیچگاه نمیتواند ونباید فکر کند که‌خوشبخت است، چون‌این امر محالی است،بلکه هرموقع میخواهد خوشبختی خود را بیان کندباید بگوید که من دارم خوشبختی رامزمزه میکنم و من‌اکنون چنین هستم . »

از اینجا و آنجا

بزرگترین باغ‌وحش

سیرك بیلی‌اسمارت که یکی از سیرکهائی معروف جهانست و صاحب آن یکنفر انگلیسی بهمین نام میباشد تصمیم گرفته‌است که بزرگترین‌باغ‌وحشهای دنیا دارد ناحیه لانکاشایر انگلستان بوجود آورد .

مساحت این‌باغ وحش درحدود۳۶ کیلومترمربع خواهد بود ! و برای جانورانی که‌دراین باغ‌وحش زندگی خواهند کردحتی‌المقدور محیط طبیعی آنها بطور نسبی فراهم خواهد شد .

مدیر این‌سیرك در نظردارد که بعنوان ایجاد موزه بزرك جانورشناسی دراین قسمت کمکی از «انجمن‌شاهی علوم طبیعی»دریافت داردواین باغ‌وحش را بصورت محیط تحقیقی برای جانور شناسی درآورد .

چون هزینه اینکار فوق‌العاده زیاد است، این سیرك‌درنظر داردکه اینکار راباشرکت چند نفر سرمایه‌دار بزرك آمریکائی عملی سازد .

بایگانی خودکار

مسئله بایگانی یکی‌از مسائل‌مهمی است‌که هر موسسه واداره‌ای ، با آن‌مواجهست واگراین‌امربنحوصحیحی انجام نگیرد کارموسسه یااداره فلج خواهد شد .

سیستم بایگانی جدید نسبت بآنچه در چندین سال پیش عمل‌میشد تسهیلات زیادی فراهم کرده ولی‌کافی بنظر نمیرسید واین موضوع باعث‌شد که کارشناسان شرکت تلفونال انگلستان که‌ازموسسات بزرك سازنده لوازم التحریر دنیاست ، اقدام بایجاد سیستم بایگانی خودکار نماید .

دراین سیستم‌همه کارهای بایگانی بطور خودکار انجام میگیرد و مثلا اگر شما احتیاج بپرونده‌ای داشته‌باشید با فشار تکمه ای که حرف اول پرونده روی‌آن ثابت است و شماره اول و شماره مخصوص این پرونده یا مخصوص آن ، پرونده حاضر و سندر جای خود قرار میگیرد .

درآمد ادبی !

یکی‌از شاعران فرانسوی درانجمن ادبی که چند نفر کاتولیك متعصب حضور داشتند شعری باین مضمون خواند :

من خدایم
خدائی بس نیرومندوتوانا
خدائی که‌جان‌رامیستاند وبآسانی میبخشد .....

سخن شاعر که‌باینجا میرسد کاتولیك های متعصب اورا کتك مفصلی زده وچندتادندان اورا خورد میکنند !

در جلسه‌دادگاه که‌برای رسیدگی باین موضوع تشکیل میشود، شاعر بیچاره میگوید که مقصود من کفر نبوده بلکه میخواسته‌ام بگویم :من خدای آرزوهای تحقق یافته هستم ولی بمن مهلت نداده‌اند که‌شعرم راپایان برسانم .

دادگاه کلیه آنهائیکه در کتك زدن شرکت داشته‌اند بپرداخت مبلغی درحدود ۲هزار دلار محکوم کرد و شاعر دندان‌شکسته !هم ازاینراه‌بنوائی رسید .

جدول

کلمات متقاطع

شماره ۱۶۹۹

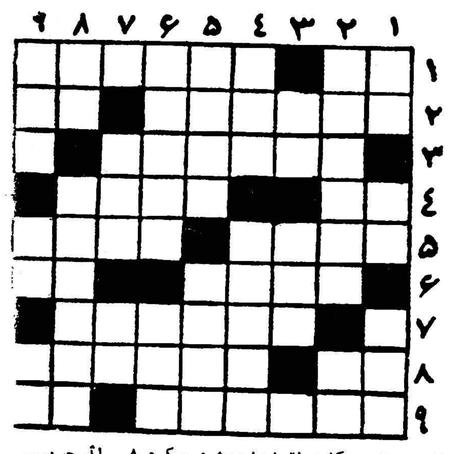

افقی : ۱ـ جوی خون ـ در تهران هم دانشکده‌ای‌دارد ۲ـ از لباسهای قدیمی ـ معمولا به جگر میزنند ۳ـ از بستگان نزدیك ٤ ـ بر مردم آزار شرف دارد ـ بر پا ایستادن ٥ ـ در جواب وارو میزنند ـ شیر است ولی نه در پاشیر ٦ ـ نقاش‌آشفته حال ـ حرف ندا ۷ـ در قدیم کلبه فقرا را روشن میکرد ۸ ـ اثرچربی‌ـ کشوری در افریقا ـ ۹ـ در دستگاه دولت سازمان عریض و طویلی دارد ـ از دانه های بودار

عمودی : ۱ـ راه بی‌پایان ـ سپر شکسته ـ اگر خودش را خوبان میبرند سکه‌اش بی‌خریدار است ۲ـ از القاب پول ـ کوچك ۳ـ دولا ـ از واحد های ارتشی ٤ـ در قاب پلو با خرما همنشین میشود ـ اگر حرف اول و دومش جابجا بشود موسیقیدان معروفی است ٥ـ غذای چهارپا ـ مثل عروس‌شب ٦ـ مقراض محبت پیوند دوستی او را نیز بریده‌است ـ بمعنی مقام هم می‌آید ۷ـ جواب‌هوی‌ـ حرف تعجب ۸ـ رودخانه ای در اروپا ـ از مراحل عشقبازی ۹ـ قید گردن ـ یکی از نت ها ـ پهلوان

حل جدول شماره ۱۶۹۸

افقی :۱ـ حك ـ بذل ـ کم ۲ـ بادامی ـ و۳ـ شیره ـ کلر ٤ـ نفوس ـ گویا ٥ـ لبو ٦ـ کوبن ـ ساسن۷ـ دیر ـ قامت ۸ـ اش ـ قالتاق ۹ـ نی ـدبه ـرو .

عمودی : ۱ـ حبـنمکدان ۲ـ کاشف ـ ویشی ۳ـ دیو ـ پر٤ـبارسلن ـ قده ـ ذمه ـ قاب ٦ـ لی ـ گوساله ۷ـ کو ـ امت ۸ـ کولی ـ ستار ۹ـ ماراتن ـقو .

درخت های میوه وچنار

پایه بذری داخله و خارجه باقیمتهای نازلترین قیمت از مؤسسه کشاورزی مظاهری کرج جنب بیمارستان یا مقابل کشتارگاه کرج کشاورزی مظاهری ودرتهران تخم گلفروشی تقوی تلفن ۲۱۳۲۵-۲۹۵۷۸ خریداری فرمائید

این‌هفته فرشته شانس درخانه شمارا می کوبد...

واز شما دعوت میکندکه چمدان خودرا ببندید و عازم ایتالیا شوید

روز دوشنبه هفته آینده قرعه‌کشی جوایز اطلاعات هفتگی بانظارت عده‌ای از شخصیتها نماینده دادستان ، نماینده سازمان بخت‌آزمائی‌ملی و نماینده بانك بعمل خواهدآمد ... فرداشماره ۱۰۰۳ اطلاعات هفتگی همراه ضمیمه رایگان بدست شمامیرسد. آنرا حفظ کنید تاشاید شانس باشما یاری کند ویکی‌ازجوایز بشما اصابت نماید .

«اطلاعات هفتگی» فردا صدها مطلب ، عکس و رپرتاژها وداستانهای بسیار جالب دارد که مسلما بازهم مثل شماره‌های گذشته دست بدست خواهد گشت .

یك مجله مفت ومجانی...

الهه ـ ایرن ـ مجید محسنی ـ حمید قنبری و ویگن برای شما داستانهای تفریحی نوشته‌اند

از گوشه وکنار جهان مطالب جالبی در باره : طلاق ـ بمب‌اتم ـ ازدواج وچیزهای دیگر ...

خانم «کوپر» سوهر گاری‌کوپر شرح میدهد که چگونه دختران دور شوهرم را میگیرند و میخواهند او را از دستم بربایند .

و ده‌ها مطلب دیگر با دنباله قصه «بتول» و«کورتاژ» درضمیمه رایگان اطلاعات هفتگی ...

تمند

سازمان فاکوپا
آ ـ ۳۵۷۹۸

تانگوئی که اسیران کمند تو کمند

متن تصویبنامه هیئت‌وزیران برای وصل علفچر

شماره ۲۴۳۲۰ر۱۲ مورخه ۱۳ر۹ر۳۹

وزارت کشاورزی

هیئت‌وزیران در جلسه مورخ ۱۲ر۹ر۳۹ بنابه‌پیشنهاد شماره (۲۵۷۵٤)س‌رج‌مورخ۳۰ر۸ر۳۳۹وزارت کشاورزی تصویب نمودند .

۱ـ نرخ وصول علفچر از مراتع دولتی (عمومی)برای هرفصل بهره‌برداری بشرح زیر تعیین میگردد.

الف ـ گوسفند هرراس ۳۰ریال

ب‌ـبزهرراس(بادرنظرگرفتن حسارتی که بمراتع وارد می‌آورد ۲۲ ریال

جـ گاو و گاومیش هرراس ٤٥ریال

دـاسب و قاطر هرراس ٥٠ریال

هـشترهرنفر ٦٠ریال

دریافت درآمد حاصله بمصرف اصلاح واحیاء مراتع واجرای طرح‌های مربوطه برسد .

۲ـنتایج اغنام و احشام تاشش ماهگی از پرداخت حق‌التعلیف معاف می‌باشند .

۳ـ بمنظور پیشرفت‌امر وصول علفچر، معادل ٤درصد وصولی باشخاصی که بهرنحوی از انحاء در پیشرفت امر وصول موثر بوده‌اند پاداش پرداخت خواهد شد .

٤ـنسبت به‌وصول بدهی مستنکفین منال علفچر، مانند وصول بدهی سایر مودیان مالیاتی دولت مبادرت به‌صدور پیش آگهی لازم و عملیات اجرائی خواهد شد .

٥ـکلیه تصویب‌نامه‌ها و مقرراتی که بااین تصویبنامه مغایرت داشته باشد ملغی میشود .

٦ـوزارت‌خانه‌های کشاورزی ـ کشور ـ دادگستری ـ مسئول اجرای این تصویبنامه می‌باشند .

ازطرف‌نخست‌وزیر ـاشرف‌احمدی

شماره ۱٤٦٦۲ مورخ۱۵ر۹ر۳۹

رونوشت برای اطلاع واقدام بسازمان جنگلبانی

وزیر کشاورزی

متن تصویبنامه هیئت‌محترم دولت برای استحضار عموم آگهی میشود

رئیس سازمان جنگلبانی ایران ـ سرتیپ خواجه‌نوری

۲ـ۱

آ ـ ۳۵۳۷۲

آگهی تجدید مزایده فروش سیصدتن پوست تخم پنبه

شرکت سهامی مواد غذائی وشیمیائی ایران مقدار سیصدتن پوست‌تخم پنبه رااز طریق مزایده بفروش میرساند .

داوطلبان شرکت در مزایده میتوانند همه روزه در ساعات اداری برای اخذ برك شرایط ومشخصات بدفتر این‌شرکت (واقع‌درخیابان‌آمل کوچه دقت) مراجعه و پیشنهاد خود را تا آخروقت اداری روز ۷ر۱۰ر۳۹بدفتر شرکت تسلیم دارند .

شرکت سهامی مواد غذائی‌وشیمیائی ایران

۲ـ۱ ۱ـ۳۵۲۰۸

تعیین نرخ ماهی

باطلاع عموم اهالی تهران میرساند ماهیهائیکه در روی کامیونهادر خیابانهای شهر بفروش میرسد و دارای قابلو های فروش ماهی میباشد تعلق بشرکت سهامی شیلات ایران داشته وبا ماهیهائیکه در دکاکین اسلامبول (پاساژ گوشت مغازه اسکوئی پاساژ مرکزی مغازه تیموریان پاساژ پروانه مغازه ابراهیم و سوپر مارکت و مغازه مونوگرام واقع در خیابان تخت جمشید) بفروش میرودهیچگونه تفاوتی از حیث بهاءندارد. نرخ ماهیهای فروش در معابر و فروش در مغازه ها تا اطلاع ثانوی بقرار زیر است :

ماهی سفید ممتاز دانه ای	ـر۵۰ ریال
ماهی سفید درشت دانه ای	٤٠ ریال
ماهی سفید متوسط دانه ای	۳۰ریال
ماهی سفید ریز دانه ای	۲۰ ریال
ماهی کفال درشت دانه ای	۱۵ ریال
ماهی کفال متوسط دانه ای	۱۰ ریال
ماهی کفال ریز دانه ای	۵ریال

شرکت سهامی شیلات‌ایران

۱ـ۱۰ آ ـ۳٤۳۲٦

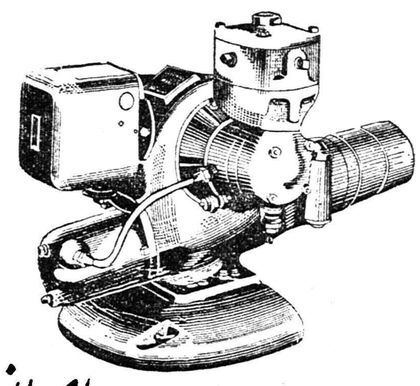

مشعل خودکار ایلوماتیك کاملترین وسیله سوخت برای انواع مصارف صنعتی وشخصی

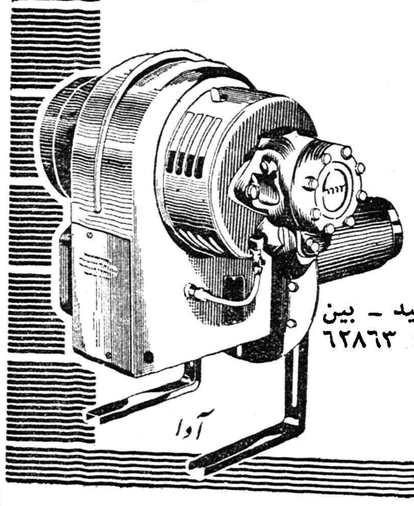

ویلاهای بخار ـ حمام های عمومی وخصوصی ـ آشپزخانه ـ قنادی نانوائی ـ کرمخانه ـ شوفاژ باندازه های مختلف وباحداقل مصرف نفت سفید یا گازوئیل

خیابان تخت جمشید ـ بین بهارو روزولت تلفن: ٦۲۸٦۳ تا ٦۲۸٦۷

شرکت سهامی ایران تکنو

OIL-O-MATIC

آ ـ ۳۵۷۳٤

ترانسفورماتور هرتز HERTZ

بایکدنیا استحکام واطمینان‌در سراسر ایران مشهور است

از شهرستانها نماینده فعال پذیرفته میشود

آ ـ ۳۵٦۸٦

اطلاعات اقتصادی

شش درصد رشد اقتصادی

در بحث اخیر اشاره شد که برای رسیدن به ٦ در صد رشداقتصادی سالیانه میزان کل هزینه های عمرانی در دوره برنامه سوم براساس قیمتهای ثابت ـ ۳٦۵ میلیارد ریال پیش بینی میگردد یعنی چنین مبلغی باید توسط دولت و سرمایه گذاران و موسسات خصوصی سرمایه گذاری شود تاشش درصد رشد اقتصادی سالانه حاصل گردد . بررسی درآمد دولت درسالهای آینده از نفت و مالیاتها ومنابع دیگر بدون آنکه در تعرفه مالیاتی تغییری داده شود نشان میدهد که دولت پس از صرف هزینه های بودجه عادی خود بشرط صرفه جوئی های مهمی دراین هزینه ها مبلغ ۱۳٤ میلیارد ریال برایش باقی میماند که صرف امور عمرانی کند .

بنابراین از ۳٦۵ میلیارد ریال مبلغ کل مورد احتیاج جهت هزینه‌های عمرانی در دوره برنامه سوم. باید ۳۳۱ میلیارد ریال از طریق تجهیز پس انداز های داخلی کمکهای بلاعوض و وامها وسرمایه گذاری خارجی تامین گردد مگرآنکه این مبلغ در نتیجه تغییراتی در سیستم مالیاتی کاهش یابد .

درسال ۱۳۳٦ میزان پس‌انداز افراد و موسسات خصوصی در حدود۱٤٦ میلیارد ریال برآورد گردیده است . اگر از هر صدواحد افزایش درآمد ملی ۱۵ واحد به پس انداز افراد و موسسات خصوصی‌افزوده شودمیزان پس‌انداز افراد و موسسات خصوصی دردوره برنامه سوم بالغ بر ۱۷٤ میلیارد ریال میگردد . بااحتساب این مبلغ تتمه سرمایه لازم برای رسیدن به ٦درصد رشد اقتصادی کشور معادل ۵۷ میلیارد ریال خواهد گردید که باید حتی‌المقدور سعی شود از طریق پس‌انداز های داخلی تامین گردد . احتمال میرود که افراد و موسسات خصوصی بتوانند در حدود ۸ الی ۱۰ میلیارد ریال در دوره برنامه سوم کسب اعتبار نمایند . بنا براین کمبود منابع مالی کشور برای رسیدن به ٦درصد رشد اقتصادی درحدود ٤۹میلیارد ریال برآورد میگردد . باتوجه به این امر که سطح پس‌انداز فرض شده‌با مقایسه باکشور های دیگر چندان زیاد نیست باید سعی شود که ازطریق بررسی دقیق و تجدید نظر در هزینه های مستمر دولت و ترکیب مالیاتها و همچنین باکوشش عظیم برای بسیج کردن پس‌انداز افراد و موسسات خصوصی میزان فعلی پس‌انداز افزایش داده شود تا نه تنها کمبود مورد بحث تامین گردد بلکه امکانات مالی رشد سریعتری نیز از هم‌اکنون پی‌ریزی شود . ضمنا نکته مهمی که تذکر آن دراینجا لازم‌است اینستکه لازم است قسمت قابل توجهی از وجوه دولتی بصورت وام به صاحبان صنایع‌خصوصی و کشاورزان داده شود و سعی گردد که حتی‌الامکان سرمایه گذاری توسط افراد و موسسات خصوصی انجام گیرد .

در خاتمه لازم است اضافه گردد که برآورد های فوق‌الذکر براساس آمار های موجود محاسبه گردیده است و باکسب اطلاعات بهتر و دقیق‌تر در پیش بینی های فعلی تجدید نظر خواهد شد .

ولی بطور کلی محاسبات فعلی میتواند مبنائی برای تبادل نظر و مشخص ساختن خط مشی سیاستهای مالی ـ پولی و بازرگانی کشور در آینده قرار گیرد .

دکتر بهمن آبادیان

تماس مؤدی مالیاتی بامأمور مالیاتی قطع میشود

مامور دیوانخانه و فراشباشی درامر مالیات نباید دخالت کنند

در شرفیابی اخیرا آقای دکتر راهدی معاون وزارت دارائی‌بحضور اعلیحضرت همایون شاهنشاه در مورد روابط بین مودی و ماموردولت فرمودند که‌باید در روابط مزبور همیشه عدالت حکمفرما باشد . دستگاه وصول مجهز به مامورین وارد و درستکار باشد تا بتوان عدالت را با قدرت اجرا کرد.

معاون وزارت دارائی بخبرنگارما گفت : وزارت دارائی در اجرای اوامر شاهنشاه که از بدو تصدی تیمسار ضرغام وزیر دارائی‌همیشه تاکید شده بود تاکنون مامورین زیادی که دراجرای این نیت‌ضعیف بودند از کار بر کنار کردوماموربن جدیدی که واجد شرایط فوق‌بودند بر سر کار آورد قوانین و آئین نامه ها و دستورات طوری تنظیم و تدوین شد که قسمت اعظم ازروابط بین مودی با مامورین از بین رفته است و حاکم بر این روابط همان قوانین و آئین نامه و دستورالعمل ها میباشد . این طرز کار باز هم تعقیب خواهد شد و قوانین‌و آئین نامه ها طوری تکمیل خواهد شد تا در تعیین مالیات مامور و حتی رئیس و وزیر هم در اجرای آن‌تاثیر نداشته باشند . فرمولی که اخیرا وزیر دارائی برای مالیات اصناف تعیین کرده خارج از دخالت وتاثیر مامور میباشد . که همیشه‌دردوران سابق‌یك روزبعنوان ماموردیوانخانه و روز دیگر بدست فراشباشی و یك روز هم بنام مامور دولت‌دخالت در امر مالیات وجود داشت واکنون از بین رفته است . البته در این امر ما هنوز موفقیت کامل بدست نیاوردیم اما بوضوح می بینیم که شکایات و مشکلات و تجاوزات‌بحد قابل توجهی کاسته شده است‌تا آنجاکه درشرفیابی اخیراعلیحضرت همایونی از موضوع فوق اظهار رضایت فرمودند . معاون وزارت دارائی گفت ما تا آنجا که بتوانیم برای مودیان تسهیلات فراهم می‌سازیم .

تنزل بعضی از کالاهای وارداتی

ریسمان ـ گونی ـ چتائی ـ قلع ـ نیل

تنزل قیمت پیدا کردند

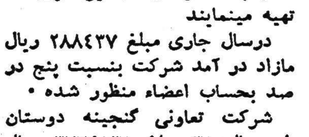

بازار قماش نخی و ریسمان‌هردو دوران آرام معاملاتی رامیگذراندو تایك ماه ونیم دیگر وضع فصلی قماش نخی همین خواهد بود اما ریسمان کمی زودتر بازار بهتری پیداخواهد کرد .قیمت قماش‌نخی خارجی و داخلی تنزل یاترقی‌نداشته است .اما ریسمان سهام ۲۰بقچه‌ای ۵ریال وبروین ۱۵ریال تابیده ۱۵ ریال ممتاز ۱۰ریال ازهفته قبل‌تنزل قیمت داشتند . مظنه ریسمان‌پروین نمره ۲۰بقچه‌ای ۳۲۰ ریال سهام ۳۱۰ریال ری ۳۱۰ریال تابیده۳۲۰ ریال ناهیدنمره بقچه‌ای ۳۳۰ ریال ری ۲۸۰ ریال سهام ۲۹۵ بود .

بازار گونی و چطائی نیز درهفته قبل آرام بود گونی پاکستانی‌عددی ۵۰دینار چطائی یاردی ۲۵ دینارقند کیلوقی یکریال تنقل قیمت‌داشتند گونی پاکستانی‌عددی۳۹ریال‌چطائی یاردی ۱۵ر۱۳ریال نخ کیلوئی ٤۰ ریال بود قیمت گونی سه‌خط آبی هندوستان در کلکته هرصد عدد سیف خرمشهر ۱۹۱ روپیه هندی‌و چطائی هندی هرصدیارد سیف خرمشهر ۱ر۹ روپیه‌بود.

بازار نیل و قلع نیز عادی بودنیل آلمانی صندوقی ۵۰ریال تنزل ونیل انگلیسی صندوقی ۳۰ریال ثرقی قیمت داشت قلع‌ر وسی هم کیلوئی یك ریال تنزل داشت قلع زیر چاپ کیلوئی ۲۰۹ریال قلع صاف ۲۰۷ ریال بود .

پنج هیات بازرگانی بایران می‌آید

ایران درانتظار پنج هیات‌اقتصادی است این پنج هیات عبارتند از هیات‌های بازرگانی فرانسه ـ ایتالیا و چك‌اسلواکی و پاکستان و همچنین هیات اقتصادی آلمانی .

باید دانستکه برای تجدید نظردر قراردادبازرگانی ایران و ایتالیا و فرانسه دو هیات ازاین کشور بایران خواهندآمد و همچنین برای موافقت‌نامه بازرگانی پایاپای ایران و چك‌اسلواکی نیز مذاکراتی لازم‌است ولذا یك هیات اقتصادی از آن کشور بایران خواهد آمد .

در ضمن برای امضاء موافقتنامه پایاپای ایران وپاکستان نیز قراراست هیاتی ازپاکستان بایران بیاید وهنوز تاریخ آمدن این هیات بعلت تمام‌نشدن مذاکرات مقدماتی در تهران معین‌نشده مقامات مربوطه اظهار میدارند این‌هیات هنگامی بایران‌می‌آیدکه‌تمام مذاکرات مقدماتی انجام شده ودر اصول‌موافقت شده باشد . همچنین قراراست پس‌از آنکه آقای اشمیتس لندرز مدیر کل اقتصاد آلمان گزارش خودرا درمورد مذاکرات خودبا مقامات اقتصادی ایران بوزارت اقتصاد آلمان دادیك هیات آلمانی دراسفند ماه بایران بیاید .

آماری از دخانیات

درمهرماه‌سال‌جاری‌تولید کارخانجات دخانیات از انواع سیگار وسیگار برك ۷۱۸ میلیون و ۵٦۱ هزاربود در همین ماه ۲۰۸ هزار و٤٤۰ کیلو توتون چپق و ٤٦۵۰۰ کیلو توتون پیپ بریده تولید گردید. فروش موسسه مزبور در همین ماه در حدود ۳۵۰ میلیون ریال بود که نسبت‌به ماه مشابه سال قبل ۲۳ میلیون‌و ۳٦ هزار ریال اضافه‌فروش داشته است.

ورودوخروج کشتیها

بطوریکه اداره بنادر وکشتیرانی اطلاع میدهد :

ورود وخروج کشتی ها به‌بنادر ایران تاآخرین تاریخ بدین‌قرار می‌باشد .

کشتی تجارتی «یارن فلس» آلمانی روز ۲۷ر۹ به‌بندربوشهروارد‌شد .

*کشتی تجارتی « خوزستان » انگلیسی روز ۲۷ر۹ به‌بندر بوشهر وارد شد .

*کشتی‌های تجارتی «جنی» یونانی و «پیکاسو» ایطالیائی روز ۲۸ر۹از بندر آبادان خارج شدند.

*کشتی تجارتی «الکا» فنلاندی روز ۲۸ر۹به‌بندر خرمشهر وارد گردید .

* کشتی های تجارتی «مارمارا» آلمانی و «شوان فلس» آلمانی و «واروا» انگلیسی روز ۲۸ر۹ از بندر خرمشهر خارج شدند .

نمونه رُشد یک شرکت تعاونی

شرکت تعاونی گنجینه دوستان طی دهسال از ٤۲۰ریال به ۳ر۸ میلیون رسید

هیئت‌مدیره ازروزنامه اطلاعات‌بسبب تشویق‌مردم‌بتشکیل شرکتهای‌تعاونی‌تشکر کرد

روز دوشنبه گذشته جلسه مجمع عمومی فوق العاده شرکت تعاونی گنجینه دوستان در سالن دبستان نظامی با حضور بیش از ۱۰۰۰ نفر اعضاء شرکت تشکیل گردید .

این شرکت بصورت تعاونی اداره میشود و بالغ بر ده سال است که برائر فعالیت خود توانسته است اعضاء خود را از ۳ نفر به ۱۰۳۱ نفر برساند .

لذا روزنامه اطلاعات برای تشویق مردم در ایجاد اینگونه شرکتها ـ مختصری از گزارش عملیات شرکت مزبور را درج مینماید .

سرمایه شرکت در بدو تاسیس مرداد ماه۱۳۲۹ فقط ٤۲۰ ریال بوده‌اکنون بیش از سه میلیون و هشتصد هزار ریال است شرکت حساب سپرده و پس انداز برای اعضاء ایجاد نموده که با پرداخت ماهانه حد اقل ۱۰۰ ریال میتوانند تا پنج برابر موجودی خود در صندوق از شرکت با کارمزد ۵ر۱ در صد در ماه وام بگیرند وآنرا باقساط طویل المدت بشرکت مسترد نمایند

یکی دیگر از اقدامات این شرکت تاسیس فروشگاه تعاونی‌بزرگی در تهران است که مایحتاج غذائی و پوشاك و نیازمندیهای دیگر اعضاءرا مرتفع مینماید و اعضاء با بهای‌نازلی احتیاجات خود را از این فروشگاه تهیه مینمایند

درسال جاری مبلغ ۲۸۸٤۳۷ ریال مازاد در آمد شرکت بنسبت پنج در صد بحساب اعضاء منظور شده .

شرکت تعاونی گنجینه دوستان طی سال ۳۸ مبلغ ۳۷۷٤۱۳۱ ریال باعضاء خود وام نقدی پرداخته و برنامه های آینده شرکت نیز توسعه فعالیت هائی در تهیه مسکن برای اعضاء ـ ایجاد شعب فروشگاه در مراکز مختلف میباشد .

پس از قرائت گزارش عمل کرد شرکت در سال گذشته از طرف‌هیئت مدیره آز موسساتی که در طی این مدت باین شرکت کمك و یاری نموده‌اند سپاسگزاری شدومخصوصا از موسسه اطلاعات و آقای سناتور عباس مسعودی مدیر موسسه اطلاعات تشکر نمودند که در طی این مدت‌بتشویق‌شرکتهای تعاونی‌پرداخته وبانشان دادن مزایا و محاسن تاسیس اینگونه شرکت های اجتماعی و عام ـ المنفعه باعث آن شده است که تعداد زیادی از اینگونه شرکتهای تعاونی مصرف و مسکن و اعتبار بوجود آید و بکمك مردم نقاط مختلف کشور بپردازد .

پس از تصویب گزارش هیئت مدیره اشخاص زیر بسمت هیات مدیره و علی البدل و بازرس انتخاب گردیدند .

آقایان احمد ذوقی مدیر عامل احمد عرب نجفی ـ محمدتقی‌مخلصی و محسن زاده و حسن‌نوربخش‌اعضاء اصلی هیات مدیره ـ محمد ذوقی ـ باقر نحوی ـ منوچهر رئیس زاده اعضاء علی‌البدل ـ آقایان عباس‌کمیلی دکتر حسین فریور ـ افخمی بسمت هیئت بازرسی تعیین شدند و دکتر امامی و شفاء نیز بعنوان اعضای علی البدل هیات بازرسی منصوب گردیدند .

در پایان جوائزی که از شرکت های مختلفی نظیر نماینده‌گارخانجات هیتاچی و غیره بشرکت هدیه شده بود بوسیله آقای تیمسار انصاری بین پر خرید ترین اعضاء شرکت تقسیم شد .

حداکثر تاپنجسال خالصجات تقسیم میشود

بقرار اطلاع سعی میشود حداکثر تاپنجسال دیگر خالصجات دولتی تقسیم شود. ظرف دوسالی که از تقسیم خالصجات دولتی میگذرد٤۷ دهکده تقسیم شده است . بنگاه خالصه ضمن تهیه مقدمات تقسیم بر طبق قانون‌تقسیم‌و فروش‌خالصجات سعی میکند ازدعاوی غیر مفید خود بکاهد .

مقصود از دعاوی غیر مفید آن‌دسته از دعاوی است که اگر بنگاه‌خالصه در آنها حاکم هم بشود فایده مادی امر آن قدرنیست که ارزش تعقیب چندساله را درمراجع دادگستری و انتظامی داشته باشد .

باید دانست که هنوز بسیاری از دهات خالصه تقسیم نشده ولی بیشتر این‌دهات از آن دسته قراء است که اول باید تا اندازه‌ای دائر شود و سپس بدست زارع بیفتد . زیرا تنهاتقسیم خالصجات بدون‌داشتن آب و بذر و شرکت تعاونی مفید نیست‌دهاتی‌که‌تاکنون‌درگرمسارورامین ومیاندوآب و هندیجان تقسیم شده جزء آبادترین دهات خالصه بوده که بیشتر درآمد خالصه نیز از آن تامین میگردیده‌است .

در ضمن اطلاع میرسد که هیات مدیره بنگاه خالصه موافقت کرده‌است که‌درمورد ۸۰۰ فقره دعاوی خود که نسبت به خالصجات در گز درخراسان است .گذشت‌نماید‌تاحجم‌کاردادگستری محل کم شود .

همچنین اطلاع میرسد اکنون هشت قریه از قراء دشمن زیاری آماده‌تقسیم‌است .کشاورزان این ۸ قریه۴۲۸ نفر میباشندکه‌بهرکشاورزی ۸هکتار زمین مزروعی دیم و یك هکتارو نیم زمین زراعتی آبی داده خواهد شد .

فردا خیلی دیر است؟

همین امروز بیکی‌از شعبات بانك اصناف ایران مراجعه وبنام خود و فرزندانتان حساب ذخیره بازکنید تا علاوه برمزایای بیشمار و جوائز هنگفت از یکصدهزار ریالی‌که مخصوص هزار حساب اولیه است استفاده نمائید .

آ ـ ۳۵۸۱٦

STRICK & ELLERMAN LINE

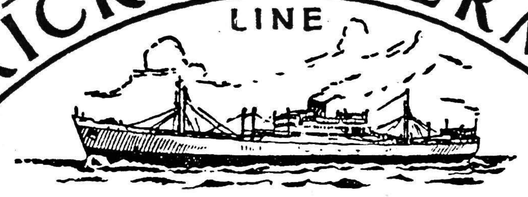

خط کشتیرانی استریك و الرمن

سرویس مرتب از انگلستان وقاره اروپا

حمل مستقیم

به

ایران وسایر بنادر خلیج فارس

کشتیها برای انگلستان وقاره اروپا بار قبول مینمایند وهمچنین برای بنادر دریای قرمز و بنادر دریای مدیترانه درسر راه بار قبول مینمایند

(بطور مستقیم یا غیرمستقیم)

برای تعیین نرخ‌کرایه وسایر مشخصات بادرس زیر مراجعه فرمائید

For further particulars apply to; ..

FRANK C. STRICK & CO. (BUSRA) LTD.:,
Khorramshahr, Basra, Baghdad.
or to
FRANK C. STRICK & CO. (BUSRA) LTD.,
and
S. DORABJEE & SON,
77, Ave. Ferdowsi,
Tehran.
Tel: 45357, 40419.
or to
FRANK C. STRICK & CO. LTD.,
12 - 20, Camomile Street,
LONDON E. C.3/.

برنامه حرکت کشتی های استریك والرمن از انگلستان

	نام کشتی	به‌بندر خرمشهر تاریخ خروج	تاریخ ورود به‌بندر خرمشهر
از لندن	ارمنستان	درتاریخ ۲۳ دسامبر	ورود به‌خرمشهر اوایل‌فوریه ۱۹٦۱
	عربستان	درتاریخ آخر دسامبر	ورودبه‌خرمشهر آخر فوریه ۱۹٦۱
	مورستان	درتاریخ آخر دسامبر	ورودبه‌خرمشهر نیمه‌دوم‌فوریه۱۹٦۱
	افغانستان	درتاریخ‌اواسط‌ژانویه۱۹٦۱	ورودبه‌خرمشهر اوایل مارس ۱۹٦۱
	فارسیستان	درتاریخ آخرژانویه «	ورودبه‌خرمشهر آخر فوریه ۱۹٦۱
از لیورپول	کراجستان	درتاریخ ۲٤ دسامبر	ورودبه‌خرمشهراواسط ژانویه۱۹٦۱
	بهارستان	درتاریخ‌اواسط‌ژانویه۱۹٦۱	ورودبه‌خرمشهر نیمه‌اول‌فوریه۱۹٦۱
	سیتی‌اف‌نیوپورت	درتاریخ‌اوایل فوریه «	ورودبه‌خرمشهر اوایل‌مارس۱۹٦۱
از منچستر	اورستان	بارگیری را تکمیل میکند در کاردیف	
از گلاسکو	اورستان	بارگیری را تکمیل میکند در کاردیف	
ازمیدل‌اسبورك	عربستان	بارگیری را تکمیل میکند در لندن	
	فارسیستان	بارگیری را تکمیل میکند در لندن	
ازکاردیف	اورستان	درتاریخ اوایل ژانویه ورودبه‌خرمشهر نیمه‌دوم‌فوریه۱۹٦۱	
ازگرینچ‌موت	عربستان	بارگیری را تکمیل میکند در لندن	
	فارسیستان	بارگیری را تکمیل میکند در لندن	
از آنتورب	مورستان	بارگیری را تکمیل میکند درلندن	
	افغانستان	بارگیری را تکمیل میکند درلندن	

آ ـ ۳۵۷۱۰

شرکتها

*شرکت سهامی آسیادانابرای انجام امور بازرگانی اعمراز صادرات وواردات و حق‌العمل کاری و قبول نمایندگی باسرمایه سه میلیون‌ریال بمدیریت آقایان عزات‌اله حلیمی وسعید حلیمی تشکیل گردید.

*شرکت سهامی یریتگوباسرمایه دومیلیون ریال برای تاسیس کارخانجات وواردات و صادرات و تحصیل نمایندگی وانجام هرگونه فعالیت بازرگانی مجاز و بمدیریت آقایان اکرام منافزاده و عطاءاله خلیلی و علی اصغر فیروزی تاسیس شد.

*شرکت سهامی توماباسرمایه سه‌میلیون‌ریال منحل شد و خانم توران کرتا اسکندانی و آقای غلامرضا صنعتی نیا بسمت‌مدیران تصفیه انتخاب شدند.

مناقصه و مزایده

*راه‌آهن دولتی ایران سه‌قلم آهن آلات مختلف از قبیل تیرآهن ساختمانی آهن ناودانی و پیچ‌ومهره تا۱٤ر۱۰ر۳۹

*راه‌آهن دولتی ایرا ن‌خرید ٤ هزار عدد گابیون تا ۱۲ر۱۱ر۳۹

*اداره حسابداری کل‌انتشارات ورادیو خرید چهار دستگاه آب سردکن (بدون مخزن شیشه‌آب) ۲۲۰ولت تا ۳ر۱۰ر۳۹

*هنرهای زیبا خرید یکسری ماتریس شانزده پنط سیاه و نازك قلم سعدی تا ۲۷ر۱۰ر۳۹

آگهی دعوت صاحبان سهام برای تشکیل مجمع عمومی فوق‌العاده

مجمع عمومی فوق‌العاده شرکت سهامی ریسندگی وبافندگی ری درساعت چهار بعدازظهر روز شنبه ۲٤دیماه ۱۳۳۹ خورشیدی در محل کارخانه واقع درجاده شهرری تشکیل واز کلیه صاحبان سهام تقاضا دارد که بارعایت مفاد اساسنامه در موعد مقرر بدفتر مرکزی این‌شرکت مراجعه وبرك ورودی تهیه فرمایند.

دستور مجمع‌عمومی فوق‌العاده
ازدیاد سرمایه

هیئت مدیره شرکت سهامی ریسندگی وبافندگی ری ـ تهران
۲ـ۱ آ ـ ۳۱۲۹۱

آگهی مربوط به‌انتخاب مدیر مالی شرکت سهامی فیلیپس ایران

طبق نامه مورخه ۲٤ر۹ر۳۹ مدیر شرکت سهامی فیلیپس ایران آقای ح . آ . ج .لوترمان بسمت مدیر مالی شرکت تعیین گردید و مشارالیه اختیار دارد که از طرف وبنام شرکت مزبور با مقامات صالحه دولتی و بانکها و بنگاههای حقوقی و اشخاص هرگونه مذاکره ای‌بنماید وچکهائی را که مبلغ هر یك از یکصد هزار ریال تجاوز ننماید ازطرف شرکت بتنهائی امضاء کند . طبق ماده ۲۰۰ قانون تجارت مراتب بثبت رسیده و برای اطلاع عموم در روزنامه رسمی کشور شاهنشاهی و یکی‌از روزنامه های کثیرالانتشار یومیه مرکز آگهی میشود .

رئیس اداره ثبت شرکتها و علائم تجارتی و اختراعات ـ مهدی‌فراقی
آ ـ ۳۱۹۳۷

آگهی انتخاب نماینده شرکت سهامی ك .ال . ام آئروکارتو .ن. و.که بشماره ۳۳٦در دفتر ثبت شرکتهای خارجی‌به ثبت رسیده است

طبق نامه شماره ۳۵۸۷ مورخه ۲۸ر۹ر۳۹ باستناد وکالتنامه مورخه بیست ویکم نوامبر ۱۹٦۰ وترجمه گواهی شده آن آقای لوکاس میس تبعه دولت هلند بااختیارات مصرحه دروکالتنامه از تاریخ اول دسامبر ۱۹٦۰ تا تاریخ اول دسامبر ۱۹٦۲ بسمت نماینده عمده شرکت درایران انتخاب شده و صلاحیت دریافت کلیه ابلاغات مربوطه را دارا بوده و اوراق واسناد ومدارك را مضاء مینماید . ووکالتنامه آقای فرانسیس‌واندر فلیت از اول دسامبر ۱۹٦۰ لغو میشود .مراتب بالا به ثبت رسیده وبرای اطلاع عموم در روزنامه رسمی کشور و یکی از جرائد کثیرالانتشاریومیه مرکز آگهی میشود .

رئیس اداره ثبت‌شرکتهاوعلائم تجارتی واختراعات ـ مهدی فراقی
آ ـ ۳۱۹۳۵

ماشین‌های‌جوشکاری دیزل انگلیسی

ساخت کارخانه معظم پتبو

سیار ـ باصرفه ـ قابل اطمینان
از ۳۰۰ آمپر الی ۸۰۰ آمپر
نماینده انحصاری : شرکت تجارتی ایران و انگلیس خیابان فردوسی مقابل خیابان ثبت
تلفن ۳۰۲۷٤۱ ـ ۳٤۷۲۸

آ ـ ۳۵۷٤٦

«VESUV» KEROSENE STOVES

وسو ساخت ایرش

۲ شعله با پایه

اشعه بی پایه

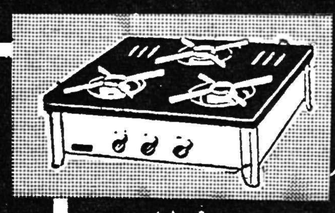

اجاقهای نفتی خوراک پزی وسو ایده‌آل بانوان خانه‌دار

۳ شعله بی پایه

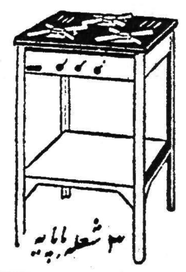

وسو تمام لعابی در ۴ رنگ آبی ـ سبز ـ قهوه‌ای ومشکی بادنه سفید

۳ شعله با پایه

شعله آبی ـ بدون صدا بی بو ـ کاملاً بی خطر راحت ـ کم مصرف شیك ـ محکم وارزان

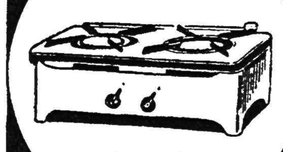

۲ شعله بی پایه

آ ـ ۳۵٦۸۸

نتیجه‌گیری از یك بحث مهم فرهنگی

بربودجه فرهنك بیفزائید وآموزگاران را دریابید

* تقلید ندانسته ازشیوه‌های تعلیم وتربیت کشورهای خارجی، زیانهای عظیمی ببار می‌آورد

* هرنوع برنامه فرهنگی درمرحله آخر باید بدست آموزگاران اجراشود وازاینرو

* تاحداقل زندگی آنان تامین نشود،امید بهبود نمیرود

باید کارفرهنك رابمردم سپرد

کرسی آزاد

بااین مقاله یکی از بحث های دیگرما تحت عنوان «تعلیمات‌ابتدائی ومشکلات آن» پایان می یابد ، مطالبی که تا حال دراین ستون به بحث گذاشته شده است موافق و مخالفینی داشته وما در تقسیم بندی های اختتامیه. عقاید‌گوناگون وحتی در صد طرفداران یك نظریه را می نوشتیم . لکن این بارتقریبا موافق و مخالفی وجود داشت و بحث نیز ، بعلت شرکت یك عده از آموزگاران با تجربه و فهیم، جنبه منطقی و فنی تری به خود گرفت و پیشنهاد های گرانبهائی عرضه گردید .

شرکت کنندگان در بحث ، سه مسئله اساسی را مورد توجه قرار داده و پیرامون آن گفتگو کرده‌اند که ما نیز بهمان ترتیب مسئله را بررسی می کنیم .

نقص اول ساختمان و کلاس

تعداد مدارس ابتدائی کافی نیست ودر نتیجه دو مشکل پدید می آید . اول آنکه هر سال عده ای از نو آموزان که به سن‌مدرسه میرسند وبدبستان ها راه نمی‌یابند.

نقص دوم این است که تعداد نو آموزان در یك کلاس ، بیش ازحد و اندازه‌می شود ، و آموزگار نمی تواند چنانکه باید و شاید ، به وضعیت تحصیلی نو آموزان وسیدگی کند .

دوشیزه ناهید عمانی ، طی‌مقاله جامع خود می گوید **«بکلاس من بیائید تا بشما نشان دهم که‌چگونه شاگردانم را مانند ماهی ساردین در کنار هم قرار داده ام . می‌گویند شاگرد رابه پذیر و اگر جا نیست ، در طاقچه بنشان . حتی یکبار در برابر این ایراد که جا نداریم ، یك مقام رسمی وصاحب اختیار جواب داد : درروی سرمعلم بنشانید »** .

آقای احمد مفیدی دبیرادبیات ولیسانسیه آموزش و پرورش می نویسد «تعداد زیاد محصل در مدرسه ، موضوعی است که باید مورد توجه قرار گیرد . مثلا یك مدرسه در جنوب شهر وجود دارد که در هر کلاس آن لااقل ۸۰ نو آموز درس می خوانند شما خود را بجای آن معلم بگذارید ودرست قضاوت کنید که آیا می شود به یکایك این افراد ، رسیدگی کرد وآنان را از اصول تربیتی برخوردار نمود .؟

نه تنها مدرسه و کلاس باندازه کافی موجود نیست بلکه بسیاری از کلاس های موجود نیز از نظر بهداشتی در شرائط نا مساعدی قرار دارد» . آقای منوچهر گودرزی آموزگارفرهنك شهرستان‌الیگودرز می نویسد :

«سری بشهرستان های کوچك مثل‌الیگودرز بزنید . کلاس ها بقدری تنك و تاریك است که انسان ازداخل شدن به آنهااحساس وحشت می کند . بوی نم و رطوبت معلوم می کند که این اتاقهاسابقا محل نگاهداری حیوانات یا انبار بوده است و فعلا محل تشکیل کلاس درس است . هیچگونه شرایط بهداشتی در این گونه مدارس رعایت نشده است . کف اتاقها آجر فرش نیست ،در نتیجه شاگرد بی نوا در آخر سال تنها هدیه‌ای که با خود از مدرسه می برد رماتیسم وسل وانواع واقسام امراض است» .

محل اغلب مدارس ابتدائی ما خانه های اجاری است که برای این کار ساخته نشده است . و تنها راه خاتمه دادن به کمی‌مدارس وتهیه کلاس های روشن وموافق شرایط بهداشت ، ساختمان‌دبستان از طرف وزارت فرهنك به کمك سازمان های اجتماعی، شهرداری‌ها و شورا های محلی و تخصیص بودجه بیشتری برای این کار است اگر این مشکل حل نشود ، مانند امسال که‌در حدود ۲۰۰ هزارنفر نو آموز جدید به دبستانها روی آوردند، وضع دشوار ترخواهد شد

نقص دوم سیاست فرهنگی

ما قبل از هر چیز باید هدف خودرا از تعلیمات ابتدائی روشن کنیم . باید دانست که مطلوب چیست و در پایان ۶ سال تحصیل ابتدائی ، دانش آموز از نظرتعلیم وتربیت چه مدارجی رابابد پیموده وچه مسائلی را فرا گرفته باشد، متاسفانه بنظر می رسد که این هدف ها روشن نیست و دستگاه فرهنگی ما سیاست روشنی‌ندارد که بشکل منظم و خستگی ناپذیر ومصرانه در پی انجام آن باشد . گاهی بنظر می رسد با تغییراتی که د روزارت فرهنك می شود ، این هدفها نیز که جنبه ملی‌وبسیار مهم دارد تغییر می کند .

خانم پروین دانشگر مینویسد: «روش تعلیم و تربیت هر جامعه باید با احوال اقلیمی واخلاقی و رسوم آن جامعه مناسب باشد . بکار بردن روش های تعلیم و تربیت کشور های‌خارجی درکشورخودمان عاقلانه نیست وباید برنامه هائی که مناسب شرایط و مقتضیات ماباشد در نظر گرفت» در دنباله این بحث آقای مجتبی‌امیری آموزگارفرهنك زنجان اضافه می کند «به لغو امتحانات تا کلاس چهارم وارتقاء دانش آموزان باپایه ضعیف بکلاس بالاتر ، چه اسمی می توان داد؟»

واقعا چه اسمی ، جز تقلید ندانسته از شیوه های فرهنگی بعضی کشور های دیگر ، می‌توان به لغو امتحانات داد؟ اینجاست که باید گفت سیاست فرهنگی ما شاید چندان روشن نیست .**هنگامی که‌دستگاه فرهنك‌سابق ماامتحانات تاکلاس چهارم را لغو کرد ، آیا مسئله را خوب مطالعه و تجربه کرده بود و میدانست چه نتایجی ببار خواهد آورد ، یا فقط چون در فلان کشور معمول بوده است ،پذیرفته شد ؟**

بسیاری از آموزگاران خاطر نشان ساخته‌اند که این تصمیم جز بیسوادی دانش آموزان ،نتیجه‌ای ببار نیاورده است و بسیاری‌ازدانش آموزان که « ببرکت »این سیستم به کلاسهای پنجم و ششم‌رسیده‌اند هنوز حروف‌الفبا رادرست‌نمیشناسند.

اگر باور نمی کنید از قول‌دوشیزه ناهید عمانی بشنوید : « من در کلاس ششم تدریس میکنم ، بله ، در این کلاس من با بچه هائی‌روبرو هستم که با توقع فراوان از من شنیدن مطالبی‌جدید را انتظاردارند، و در عین حال، مجبورم که بعده‌ای دیگر الفبا و تعداد نقطه های ت و ثرا یاد بدهم .»

آیا باندازه کافی روشن است و اگر روشن نیست آقای مجتبی‌امیری روشن میکند : « آخر بچه علت دانش آموزی که قادر به تشخیص حروف و کلمه نیست و از نوشته کتب درسی خود چون مدل نقاشی استفاده میکند ، باید بدون‌امتحان بکلاس بالاتر ارتقاء یابد . دانش آموزی که میداند درس خواندن‌یا نخواندن ، تاثیری در سرنوشت‌آخر سالش نخواهدداشت ، مسلماهیچگاه به فکر آموختن نخواهد افتاد .»

یکی دیگر از مظاهر نداشتن یك سیاست فرهنگی درست،داستان « تعطیلات زمستانی » بود.تعطیلات زمستانی را از کجا آورده‌اند ؟

تعطیلات زمستانی ، در کشور های اروپائی و امریکائی ،تعطیلات اول سال جدید و ژانویه است . چه لزومی داشت که این تعطیلات را در فرهنك ایران وارد کنند . مگر ما خودمان سال جدید و تعطیلات ۱۵ روزه نوروز نداشتیم ؟

شاید اگر حساب و کتاب‌باندازه کافی در کار بود ،کسانی که تصمیمات مزبور را گرفتند ،مکافات میدیدند .بهر حال ،اکنون‌مکافات آن ،فقط بصورت لغو دو تصمیم مزبور ،از طرف وزیر فرهنك‌جدید بروز کرده است . لکن زیانهای آن نصیب ٤یا پنج نسل نو آموز شده‌است واین زیانی است تقریبا جبران ناپذیر.

نکته دیگری‌که در موردسیاست فرهنگی وشیوه‌های تدریس باید یادآور شد هرج ومرج شیوه‌تدریس در دبستانها و بخصوص سال اول است که دارای اهمیت بسیار زیاد و قطعی و تعیین کننده است.اکنون در هر مدرسه‌ای تقریبا یك‌سیستم تدریس در کلاس اول بموقع اجرا گذاشته میشود .بعضی مانندمدارس قدیم از الفباء شروع میکنند ، به الفبا کاری ندارند و کلمات را از روی کتاب‌دبستانی یاد میدهندبدون اینکه به الفبا کار داشته باشند و جماعتی دیگر نیز روش های حد وسط را اختیار میکنند . یك‌فرهنك خوب باید در وهله اول لااقل‌شیوه تدریس و کتابها رامنظم و هماهنك سازد و آنرا بدست تقدیرو تصمیم های جداگانه واگذار نکنند .

نقص‌سوم- زندگی وتربیت آموزگار

ما فرض میکنیم که مدرسه باندازه کافی داشتیم و سیاست فرهنگی و شیوه تدریس نیز خوب بود، آنوقت سئوال‌باین شکل‌مطرح میشود که وسیله خوب در دست اجرا کنندگان چه نتیجه‌ای ببار خواهد آورد . آیا معلم گرسنه ، معلمی که زندگی حداقل او نیز تامین نیست ، میتواند مجری یك سیاست فرهنگی باشد ؟

آقای صادق ناصر زاده رئیس دبستان فردوسی تهران در مقاله بسیار خوب خود نوشته‌اند :

« اصلاح فرهنك ، بدون تامین زندگی معلم میسر نیست . نوشتن برنامه های متعدد ، تشکیل کنگره ها وسمینار های گوناگون ، دردی را دوا نخواهد کرد . وزارت فرهنك هرنوع برنامه‌ای داشته باشد ، در آخر سر باید بدست معلم اجرا کند و مادام که معلم با علاقه و راضی و در عین حال باسواد ، وجود نداشته باشد ،نتیجه‌اش همین است که ملاحظه میفرمائید و باید بی پرده عرض کنم که خیلی هم دیر بفکر افتاده‌ایم .»

آقای عبدالحسین مجتبی نژاد آموزگار فرهنك سمنان تحت‌عنوان « چهار صد تومان حقوق و ۸سر عائله » آمار های جالبی را ارائه داده‌اند و سر انجام **آقای رحمت‌اله پرچمی دانشجوی سال سوم رشته آموزش و پرورش دانشسرای عالی مینویسد : «تا وقتی‌که سطح حقوق رفتگر و معلم یکی است امیداصلاح نمیرود .»**

در نتیجه کمی حقوق آموزگاران، عده زیادی از آنها استعفا داده‌اند . طی دو سال گذشته دو هزار نفر آموزگار و دبیر فرهنك را ترك گفته ، بقول خانم پروین دانشگر ،«معلمین عطای خدمت در فرهنك‌رابه لقایش می بخشند. بدون شك آموزگاران نیز بشر هستند و تعلیم نو آموزان کشور خیال و فکر آسوده می - خواهد و این آسودگی هرگزمیسر نخواهد شد ، جز آنکه دستگاه فرهنگی کشور جامعه معلم را ازهر آشفتگی خیال رهائی بخشد .»

بدینطریق باید ندای «آموزگاران‌را که از هرسو بلند است دریابند و نظر میرسد که این درخواست در دستگاه فرهنگی ما نفوذ میکند واز هم اکنون وعده هائی برای بالابردن حقوق آموزگاران و دبیران داده میشود امافقط مسئله‌ترمیم حقوق‌آموزگاران مطرح نیست ، درحال حاضر وزارت فرهنك بعلت احتیاج شدید مجبور است آموزگاران خود را از میان کسانی که تعلیمات لازم و دوره مدارس تخصصی‌را ندیده‌اندانتخاب کند و چند آموزشگاه و موسسه محدود تعلیم معلم نیز کاری ازپیش نمیبرد و یا نتیجه آن چندان با نیازمندی ها هماهنك نیست . از این‌رو توسعه سازمان های تربیت معلم نیز یکی از پیشنهاد هائی‌است که در اغلب بحث ها بمیان آمده است . ما نیازمند معلم کارشناس وبا سواد هستیم.

نتیجه و پایان

یکی‌ازمشکلات‌وزارت‌فرهنك مشکل بودجه است زیرا وزارت فرهنك مانند چند وزارت خانه دیگر، بمعنی ظاهری کلمه « درآمد » ندارد و خرج دارد . بیك بیان پیش پاافتاده اقتصادی « مصرف کننده» است نه تولید کننده . با این حال لزوم افزایش بودجه های فرهنگی وتوزیع قسمت بیشتر آن، میان کسانی که واقعا کار تعلیم و تربیت نسل های آینده را بعهده دارند جنبه حاد و فوری بخود میگیرد و در آینده نیز بعنوان یك امر ناگزیر وجود خواهد داشت. وزارت فرهنك‌درآمد ندارد و یا در آمد های آن بسیار قلیل است . لکن بزرگترین ثروت ملی ما یعنی نسل فردا را تربیت می کند و بدین معنی ، تولید کننده عظیم ترین ثروت های ملی است . وبهمین جهت‌این‌وزارتخانه شایسته هرنوع توجه ومراقبت وکمك و حمایت است .

نکته‌ای که تقریبا اکثریت شرکت‌کنندگان در بحث نیز به‌آن اشاره کرده‌اندسپردن‌فرهنك‌بدست مردم و کمك اشخاص متمکن به دستگاه فرهنگی است . عده‌زیادی از شرکت‌کنندگان در بحث ما خاطرنشان ساخته‌اند که تازمانی‌که مردم عملا امور فرهنگی را دردست نگیرند و از کمکهای مالی دریغ ورزند نمیتوان از دستگاه فرهنگی انتظاری بیش ازاین داشت . باید متمکنین هر شهر وهر محل وهر ده و هرقصبه از کمکهای فرهنگی مضایقه نکنند تاشاید کار فرهنك این مملکت سروسامانی بگیرد .

همچنین عده‌زیادی‌براین‌عقیده‌اند که‌امتحان ورودی دبیرستانهابهترین فکری است که در سال های اخیر توسط دستگاههای فرهنگی عرضه **شده‌است و باید بنحو جدی ازآن دفاع کرد . زیرا امتحان ورودی دبیرستانها اولا استعدادهای نهفته کودکان این مملکت را بیدار کرده و ضمنا نسل آینده را ازدربدری و بیسوادی نجات خواهد داد .**

شهرداری ومردم

بحث آینده

کرسی آزاد

عبور از ۵ قاره

پس‌از یکماه جستجوی پلیس آمریکا :

بیمار: آ-۲۹-۴۶۵ بازداشت شد

کلود ایترلی یکی‌از خلبانان نیروی هوائی امریکا که‌درسال ۱۹۴۵ در بمباران اتمی ژاپن شرکت داشت‌امروز توسط‌پلیس دالاس«تکزاس» بازداشت گردید. ازبیست ودوم‌نوامبر گذشته تاریخی که‌اوازبیمارستان امراض روحی واگو (تکزاس) که‌درآنجا تحت‌معالجه بود فرارکرد پلیس درصدد دستگیری او بود . ایترلی که ۴۱ سال دارد تاکنون چندین بار بجرم سرفت بازداشت شده‌است. ولی بعلت سوابقی که‌درنیروی هوائی‌امریکا در زمان جنگ داشت ازجرم او صرفنظر شده بود . کلود ایترلی چندماه قبل تحت شماره« آ-۲۹ -۴۶۵» در آسایشگاه بیماران امراض‌روحی درواگو بستری گردید ولی‌بدون آنکه مراقبین اومتوجه شوند شبانه آسایشگاه را ترك و رهسپار نقطه نامعلومی گردید. همانطور که‌قبلا باطلاع‌خوانندگان رسید پس‌از فرار کلود ایترلی پلیس امریکا از مردم استمداد طلبید که‌دربازداشت‌کلودایترلی با پلیس همکاری کنند زیرا پزشگان امراض روحی اظهار داشته بودند از آنجا که خلبان سابق نیروی هوائی‌امریکا بمرض روحی شدیدی دچار است‌امکان دارد دست‌باعمال خطرناکی بزند که امنیت عمومی را بخطراندازد. خلبانی که‌درسال ۱۹۴۵ دوشهر ژاپن بنام ناکازاکی وهیروشیما رابمباران کرداز مدتی قبل دائما این‌جمله را تکرار میکند :

«من قاتل ۱۵۰ هزار نفر هستم‌و هرگزخودرا برای‌این‌گناه بزرك نمی‌بخشم .»

در بمباران اتمی شهرهای ژاپن درسال ۱۹۴۵ حداقل ۱۵۰ هزار نفر کشته شدند وکلود- ایترلی خودرا مسئول این‌کشتار دسته‌جمعی میداند .

دیروز هنگامی که اتومبیل کلود ایترلی دریکی از چهارراه های شهر دالاس واقع‌در تکزاس هنگام روشن شدن چراغ قرمز توقف کرد یکی‌از مامورین‌پلیس اورا شناخته‌و خلبان سابق‌نیروی هوائی امریکارا بازداشت کرد درکنار کلودایترلی زنی که‌هنوز هویت اوشناخته نشده است قرار داشت .

مقامات پلیس تکزاس اظهار داشتند که‌کلود ایترلی را مجددا درآسایشگاه امراض‌روحی واکو **تحت نظر خواهند گرفت .**

من برمرگ پیروز شدم

ادیت پیاف

عشق من بزندگی وهنر مرا برمرك پیروز ساخت

دیشب ادیت‌پیاف بزرگترین‌خواننده معاصر فرانسوی دربرابر صدها نفر تماشاچی که‌دیوانه واربرای اوابراز احساسات میکردند درسالن یکی از سینماهای بزرگ شهر «ریم» (فرانسه) روی صحنه ظاهر شد . ادیت پیاف از سه‌سال قبل بااینطرف بیك بیماری غیر قابل علاج‌معده دچارشده‌است وتاکنون پنج‌بارروی تخت‌عمل قرار گرفته است

بزرگترین خواننده معاصر فرانسوی سه‌ماه قبل هنگام یك عمل جراحی بسیار مشکل تاپای‌مرك رفت‌ولی‌جراحان زبردست فرانسوی موفق شدند حیات جدید به ادیت پیاف بدهند . چندروز قبل ادیت‌پیاف ضمن مصاحبه مختصری که با مخبر روزنامه فرانس سوار بعمل آورد گفت. درحقیقت ماهها‌قبل باید مرده بودم ولی عشق بزندگی و هنرم مرامصمم ساخت که‌برمرك غلبه کنم . ادیت پیاف بزودی درتاتر های پاریس چندین رسیتال آواز خواهد داد .

سیزدهمین ستاره

-۱۷٤-

آن‌نشست .

دختر جوان باز بسخن درآمد .

-ازاینکه بادیدن شما دوچار احساسات شدم معذرت‌میخواهم اکنون دیگر حالم خوب است «لوك» درحالیکه‌گیسوان سلیا رابادست نوازش میکرد گفت :

-سلیا زندگی جیمی دردست خدابود .همانطور که‌زندگی من و شماهم دردست قدرت اواست . دیگر نمیتوانم بیش‌از این چیزی بگویم .

-لحظه‌ای سکوت برقرار شد پس‌از آن سلیاروی خودرا بطرف لوك‌برگردانید گفت :

-لوك خاطر جمع باشید از ماجرای امشب به‌احدی‌حرف‌نخواهم‌زد من‌اصلاسرهنك ماریون وشمارانديده‌ام .

-تردیدی درگفته‌های شما ندارم .

باز سکوت حکمفرما شد .

پس‌از لحظه‌ای‌ناگهان پرسید .

لوك سرهنك ماریون . . .

مثل اینکه ازمطرح کردن این‌سئوال‌پشیمان شده‌بود لحظه‌ای مردد ماند ولوك اورا از حال تردیدخارج ساخت :

-خوب سرهنك ماریون چه ؟

میخواستم به‌بینم بنظر شما سرهنك ماریون شخصیت‌مهم وبلد ارزشی است ؟

-بدون شك .

سلیا در تاریکی نمی‌توانست درست قیافه لوك را تشخیص دهد ولی حدس زد که ازشنیدن این حرف خنده‌اش گرفته است‌لوك پس‌از لحظه‌ای دنباله‌جواب خودرا گرفت :

-حتی میتوانم بگویم شخصی نظیرسرهنك ماریون درهزاران فرسنك دراین اطراف ونواحی پیدا نمیشود .

سلیا که‌هنوز قیافه سرهنك درنظرش مجسم بود گفت .

-ولی چقدر کوتاه قد وبیقواره است .

لوك درحالیکه آهسته از شنیدن این حرف میخندید گفت:

-طفلك عزیزم همین آقای سرهنك وقتی پای ماموریت وانجام وظیفه خود درمیان باشد تاپا قد میکشد ،اکنون انگلیسها همه‌جارا

-۱۷۵-

برای پیداکردن او زیرپا گذاشته‌اند و میدانند تاوقتی که اودرمیان ماباشدپیروزی‌نصیب آنهانخواهدشد.باین جهت سرهنك‌مجبوراست پیوسته تغییر مکان دهد .

اما این سیاه پوست که‌بود ؟

-این یکی هم «بودی »است نام اصلی او دسکا است ولی سرهنك ماریون اورا باین نام میخواند ، آنها از کوچکی باهم بزرك‌شده‌اند .

لوك درحالیکه دست سلیا رادردست داشت پرسید :

-راستی نگفتید از چه مدت این‌جا نشسته بودید آیا قبلاسرو صدائی ویاراه رفتن کسی راشنیده‌بودید یاخیر ؟

سلیا جریان آن شب را بطور مشروح برای «لوك» تعریف‌کردو توضیح داد که از دور صدای پائی را شنیده بود .

لوك سری تکان داد گفت میدانم گوشهای شما خیلی تیز است ولی باید بیشتر احتیاط کنم .مادرم همیشه غذائی در گوشه‌ای‌برایم میگذارد البته جای آن را بشما نخواهم گفت ولی هر وقت اینطرفها آمدم می‌توانم آهسته داخل منزل شده و چیزی بخورم .

سلیا پرسید حالا میخواهید مادرتان را خبر کنم ؟

-نه لازم نیست خواهش میکنم از ملاقات امشب ما بمادرم حرفی نزنید. میدانم اگراز این ماجرا مطلع شود ناراحت‌خواهد شد که جراقبل‌از اینکه خانه رابدقت وارسی کنم- سرهنك ماریون رابا‌اینجا آورده‌ام .

- بسیار خوب حرفی نخواهم زد . ولی میخواستم چیزی از شما بپرسم خواهش می‌کنم حقیقت را برای من بگوئید که آیاامیدموفقیتی برای شورشیان باقی مانده است یانه ؟

لوك با اطمینان خاطر پاسخ داد : البته خیلی هم شانس داریم . چیز هائی هست که نمی‌توانم بشما بگویم ولی همینقدر میگویم که شایع است ژنرال واشنگتن قسمتی از نیرو های خود را بکمك ما فرستاده است و میگویند این نیروها هم‌اکنون در راه هستند . اگر این مطلب حقیقت داشته باشد سرهنك ماریون خود را برای خدمت بفرمانده این‌نیروها معرفی‌خواهد کرد .

بدیهی است خود من نیز بقوای واشنگتن خواهم پیوست.همینکه صحبت آنها باینجا رسید لوك از جای خود بلند شد و گفت حال باید بروم . سلیا نیز از روی صندلی برخاست و گفت از اینکه امشب‌فرصت

-۱۷۶-

ملاقات باشمارا بدست‌آوردم بسیار خوشحالم. لوك‌درحالیکه دست‌سلیا را در دست گرفته بود جواب داد :

- اگر این‌طورباشد باید بگویم که من هم‌ازدیدن‌شما خوشوقتم. راستی میخواستم یك چیز دیگر بشما بگویم .

باردیگر دست سلیا رافشرد وآهسته‌گفت :

- سلیاشما هنوز همه چیزرا ازدست نداده‌اید .

دخترجوان در حالیکه سرش را تکان میداد‌پرسید :

-مثلا چه چیز ؟

- خودتان را میگویم . جیمی همیشه از شما صحبت میکرد واز داشتن نامزدی مانند شما افتخار مینمود و میگفت سلیا دارای حس قضاوت و اراده محکم است .

تصور نمی‌کنم که جیمی در قضاوت خود دچار اشتباه شده باشد و اکنون باید سعی کنید از این خصیصه ذاتی حداکثر استفاده را بکنید .

- از حسن نظر شما تشکر میکنم . آقای لوك . سعی خواهم کردبگفته های شما عمل کنم .

دراین هنگام لوك بالحن‌آمرانه‌ای گفت :

حالادیگر وقت‌آن است که‌باطاق خودبرگردید وفراموش‌نکنید که‌ازماجرای امشب نباید به‌احدی حرف بزنید .

سلیا باطاق‌خود بازگشت ولی ماجرای ناپدید شدن سرهنك ماریون درسالن بزرك همچنان افکار اورا بخود مشغول میکرد .

فردای آنروز هنگامی که‌هربرت وویویان برای گردش درباغ‌از اطاق خود خارج شدند به‌سالن‌رفت وبدقت اطراف بخاری رابررسی‌کرد ولی چیزخارق‌العاده توجه اورا جلب نکرد ولی حتم‌داشت که‌از دیوار تخته‌ای این سالن راهی‌بخارج وجوددارد که‌غیرازلوك وهربرت وویویان کسی ازآن اطلاع نداشت .

فصل بیست‌ویکم

بعداز ظهرآن‌روز «روی»پسر عموی سلیا و«صوفی»همسرش‌بطور ناگهانی باقایق به‌سمی گاردن آمدند

«روی» ازاینکه اسباب زحمت بانوو آقای لیسی شده بازبان چرب

نماینده دائمی ایران طی‌نطقی درمجمع عمومی سازمان ملل متفق گفت :

هنوز سیل خون واشك درمستعمرات جاریست

ولی باید اذعان‌کرد که استعمار درحال نزع است ودیر یازود عمر آن بپایان میرسد

آقای دکتر مهدی وکیل‌سفیرکبیر ونماینده دائمی ایران در سازمان ملل متحد ، روز نهم آذر در مجمع عمومی پیرامون قطعنامه ضداستعمار که دولت شاهنشاهی از پیشقدمان در تهیه و تنظیم آن بوده سخنرانی جامعی کرد و گفت:

مسئله استعمار بیشك امروز اهمیت تاریخی واستثنائی بخود گرفته است. ازاین لحاظ دوره کنونی حائز اهمیت است که میخواهیم باگذشته که برعدم تساوی ملل مبتنی بوده قطع رابطه کنیم وازاین پس اقداماتی بعمل آوریم که کلیه افراد انسانی بتوانند برادری ازدست رفته خودرا بازیابند و بطور تساوی وبامشارکت همدیگر ازسعادت بهرمند گردند .

اینجانب بعنوان نماینده یکی از کهنسال‌ترین کشورهای آزاد ومستقل جهان که درقاره‌ای قرار گرفته که مدتهای دراز استعمار برآن چیره بوده بسیار مفتخرم که نظر کشور خودرادرباره این موضوع اظهار نمایم .

اززمان تاسیس سازمان ملل‌متحد تابحال بیش‌از چهل و پنج کشور باستقلال نائل آمده‌اند ولیکن دراین زمان که‌استعمار ازهم پاشیده بازهم متجاوز از صد میلیون از برادران و خواهران ماتحت جور وستم‌های رژیم کهن‌می‌باشند .

سپس آقای دکتر وکیل شرحی‌در باره تاریخچه‌استعمار بیان کرد و گفت که استعمار برای حفظ وازدیاد منافع‌خود و بمنظورحمایت‌ازموسسات استعماری دربرابر خطرات و نیزجهت ادامه دادن به تسلط خود بشیوه استعماری نظاماتی بر قرار میکردکه مانع پیشرفت اجتماعات بود ونیروهای مترقی رامتوقف‌میکردبااینهمه‌استعمار ناگزیر بود که‌برای استفاده بیشتر خود وبهره برداری‌ازسرزمین‌های‌تحت اداره خویش عواملی راکه‌متعلق‌بجوامع متمدن و پیشرفته بودند در جامعه مستعمراتی وارد کند واین موضوع یکی‌از تناقضات سیستم استعماری بشمار میرود .

اگر بخواهیم این جنبه های‌مترقی را که‌صرفا بخاطر سودکشی بیشتراز از جوامع تحت سیطره‌ایجاد شده‌بود انکار کنیم البته بی‌انصافی‌کرده‌ایم چون استعمار باوجود کلیه مظالم و سودطلبی بعضی جنبه‌های مثبت‌هم‌در پاره‌ای‌مواقع‌داشته است. دراین باره باید بدون کینه توزی وعناد قضاوت کرد واصولا آنچه که‌قابل محکومیت میباشند نوع رژیم استعماری‌وفشارها ومظالمی است که‌ناشی‌ازاستفاده‌جوئی مستعمره‌چیان بوده‌است .

پس‌از آن آقای دکتر وکیل گفت تحولات انقلابی که‌پس‌از جنك جهانی اخیر بوجود آمد وسرنوشت بیش‌از یك میلیارد ونیم افراد آسیائی را تغییر داد بنوبه خودبکشورهای افریقائی‌نیز سرایت کرد ومفهوم جدیدی به‌نهضت استقلال طلبی افریقائیان بخشید .

بیداری افریقا عمده‌ترین عامل در استعمار بهرشکل که‌درآید مبارزه کرد .

درخاتمه پس‌از تذکراتی که‌آقای دکتروکیل راجع به قطعنامه پیشنهادی درخصوص ازمیان بردن استعمارداد اظهارداشت که‌دراین قطعنامه باید خصوصا کلیه اعضای سازمان ملل متحد این تعهد خودرا باردیگر تکرار کنند که طبق منشور ملل متحدهیچ کشوری حاکمیت ملی وتمامیت‌ارضی کشور دیگر رابهر عنوان که باشد بهمین جهت‌باید باکلیه مظاهر نقض نکند .

آلبوم اداره کل انتشارات ورادیو

امروز اطلاع حاصل شد که از طرف اداره کل انتشارات و رادیو بمناسبت عید کریمس آلبوم های کوچك زیبائی تهیه میشود که برای شخصیت های خارجی مقیم ایران و موسسات مطبوعاتی و تلویزیونی خارجی فرستاده خواهد شد .

در این آلبوم ضمن چاپ مینیاتور های ظریف و جالب ایرانی صحنه‌هائی از کار های عمران و آبادانی مملکت کلیشه خواهد گردید .از این آلبومها در حقیقت بعنوان کارت تبریك کریسمس برای خارجیان و موسسات مطبوعاتی و رادیو تلویزیونها استفاده میشود.

درکنفرانس کمیته اقتصادی سنتو

طرح راه‌آهن ایران وترکیه مطرح شد

دیروزهیئت‌نمایندگان‌ایران که‌برای شرکت درکنفرانس کمیته‌اقتصادی پیمان مرکزی بلندن عزیمت کرده بودند بتهران باز گشتند .

آقای مهندس سمیعی معاون‌فنی وزارت پست و تلگراف و تلفن‌یکی از اعضاء هیات مزبور بخبرنگار ما گفت :

منظور از تشکیل این جلسه یك بحث کلی پیرامون پیشرفت پروژه های اقتصادی و مخصوصا پروژه های مربوط بارتباطات بود .

هم چنین پیشرفت ها در زمینه های مختلف‌در کشور های عضو پیمان مورد سنجش قرار گرفت و قرار شد پیشنهاد هائی برای تامین اعتبار پروژه هائی که در دست‌است مخصوصا پروژه راه آهن ایران و ترکیه و راه آهن ایران و پاکستان از طرف نمایندگان دولت های‌عضو داده شود تا برای اتخاذ تصمیم در شورای وزیران پیمان مرکزی که در ماه فوریه سال آینده در آنکارا تشکیل میشود ارائه گردد .

آقای مهندس سمیعی سپس افزود در این جلسه که از دهم تا پانزدهم دسامبر در لندن تشکیل شد آقایان مهندس سالك معاون وزارت راه دکتر اسفندیاری معاون وزارت کشاورزی وآقای دکترنیری از طرف وزارت امور خارجه و اینجانب و نمایندگان دولت های انگلستان ، امریکا ، ترکیه و پاکستان نیز شرکت داشتند وی سپس گفت : جلسه آینده کمیته اقتصادی پیمان مرکزی در تابستان آینده در واشنگتن با شرکت نمایندگان کشور های عضوتشکیل خواهد شد .

نمایندگان ایران در کمیته بین‌المللی ارتباطات بتهران بازگشتند

دیروز آقایان مهندس محمود بدیعی رئیس اداره کل طرح ها و آقای مهندس معتمدی رئیس کل‌اداره تلفن دولتی که برای شرکت در کمیته بین‌المللی ارتباطات تلفنی‌و تلگرافی به دهلی نو عزیمت کرده‌بودند بتهران بازگشتند .

کمیته مزبور از تاریخ هشتم الی شانزدهم دسامبر با شرکت نمایندگان ۵۶ دولت عضو اتحادیه بین‌المللی ارتباطات وابسته بسازمان ملل متحد در دهلی نو تشکیل شد و پیرامون مسائل مربوط‌بارتباط کشور های‌عضو مذاکراتی بعمل آمد .

آقای مهندس بدیعی امروز به خبرنگار ما گفت :

هدف این کنفرانس بررسی‌پیرامون کلیه وسائل مربوط بارتباطات تلفنی و تلگرافی‌و تعیین روشها و یکنواخت کردن مشخصات فنی و ترخیص مکالمات بود .

جلسه مجمع عمومی در روز هشتم دسامبر در ساعت ده صبح بوسیله آقای نهرو نخست‌وزیر هندوستان گشایش یافت و تا شانزدهم‌دسامبر بطول انجامید .

حق‌شناسی و سپاس

اینجانب ستوان یکم ماشاءاله مکی افسر شهربانی که بعلت‌بیماری دربیمارستان شهربانی بستری بوده بوسیله جناب آقای دکتر لطیفی‌جراح عالیقدر وریاست دانشمند بهداری شهربانی کل با موفقیت تحت عمل جراحی قرارگرفته واز مرگ نجات یافته‌ام بدینوسیله مراتب‌سپاسگزاری وامتنان خودرا بحضورشان تقدیم ترقی و تعالی معظم‌له را از خداوند مسئلت مینمایم .

ستوان یکم مکی

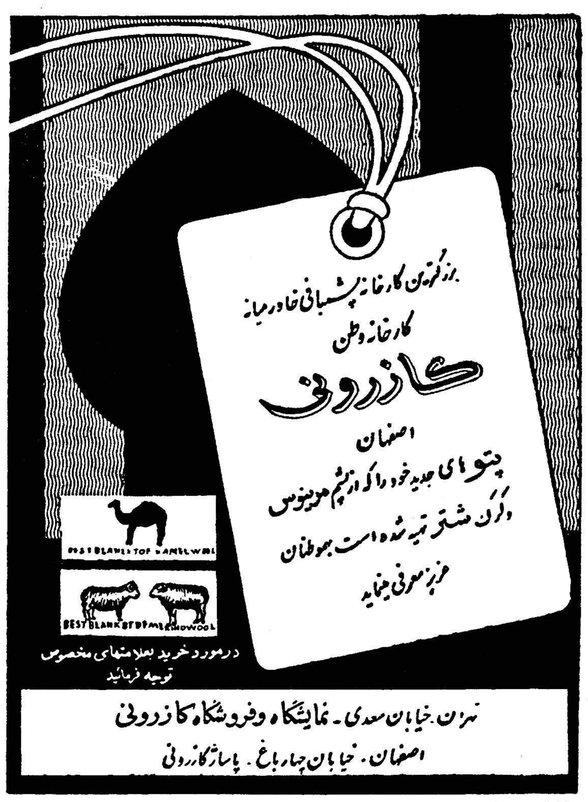

تقویم بغلی ۱۹۶۱

اگر آقایان خارجیان مقیم ایران نتوانسته‌اند تقویم سال ۱۹۶۱ را تهیه نمایند خواهشمند است بشرکت‌ما مراجعه نمایند .

تعدادی تقویم باجلد پلاستیك بزبان انگلیسی که باتقویم ایرانی مطابقت میکند بچاپ رسانیده‌ایم ویك رپرتوار هم ضمیمه آن میباشد .

فروشندگان محترمی‌که مشتری برای تقویم بغلی ۱۹۶۱ دارند هرچندجلدی‌که لازم دارند مرقوم فرمایند تا فرستاده شود .

تقویم رومیزی ۱۹۶۱ هم مدتی است برای فروش حاضر است .

بیش‌از یکصد رقم کارت تبریك کریسمس وسال‌نو از آثار تاریخی ایران که بطرز بی‌سابقه چاپ شده برای فروش حاضر است .

شرکت سهامی تحریر ایران - چهارراه اسلامبول - لاله‌زار تلفن ۳۶۲۲۴

۲-آ ۳۴۴۱۸

آگهی مناقصه

در پیرو آگهی مناقصه قبلی اداره بهداری ارتش مقدار پنجهزار کیلو پنبه درجه ۱ بومی مورد نیاز خودرابا شرائط زیرین خریداری مینماید.

۱- پیشنهاد دهندگان بایستی یك نسخه ازپیشنهادات خودرا باداره بازرسی مالی ارتش تسلیم نمایند.

۲- معادل ارزش صدی ده پیشنهادی بعنوان‌سپرده بحساب شماره ۱۲۰۰ دارائی شماره ۳ در باند ملی شعبه فردوسی تحویل و اعلامیه آنرابانضمام رسید پیشنهاد ارسالی به بازرسی مالی‌ارتش باپیشنهاد خود بدفتر بخش ٤ اداره بهداری ارتش‌واقع د رچهارراه عزیزخان تا روز شنبه ۱۰ر۱۰ر۳۹ ارسال نمایند.

۳- پیشنهاد دهندگان قبلا به مخازنکل داروئی سه‌واقع در پشت داروخانه سپه مراجعه و نمونه پنبه را ملاحظه و طبق جنس نمونه موجودپیشنهاد خودرا تسلیم نمایند.

٤- محل تحویل جنس مخازنکل داروئی‌سپه واقع در پشت داروخانه سپه خواهدبود.

۵- پیشنهادات واصله در ساعت ۹ صبحروزدوشنبه دوازدهم ماه‌دی ۱۳۳۹ در حضور کمیسیون بازو قرائت خواهد شد حضور پیشنهاد دهندگان درجلسه مناقصه اختیاری است.

٦- به پیشنهادات بدون سپرده ترتیب اثرداده نخواهد شد.

۷- کلیه هزینه پیمان از قبیل نشر آگهی‌و مالیات و عوارض و ثبت بعهده فروشنده میباشد و اداره درردیا قبول هر یك از پیشنهادات مختاراست.

آ-۳۵٦۵٤ از طرف‌رئیس اداره بهداری ارتش -سرتیپ دکتریاحی

DEUTZ

پنجه های نیرومند دویتس

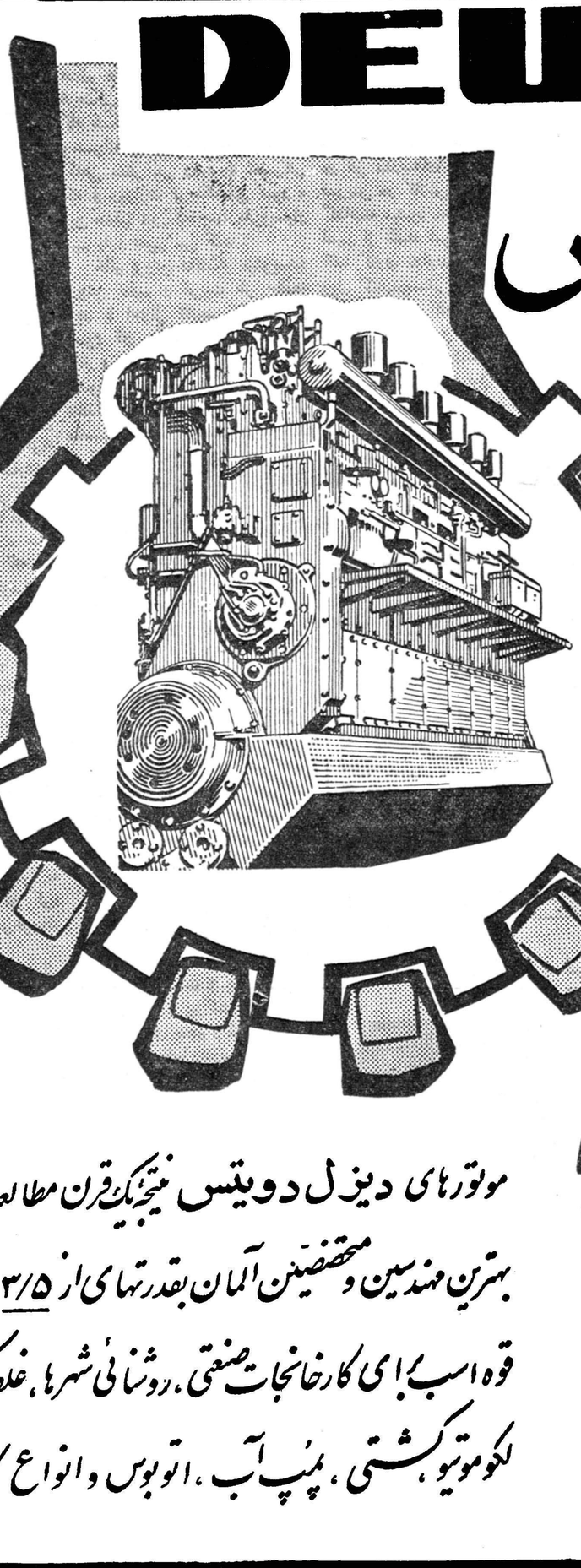

گردانندهٔ عظیم ترین صنایع جهان

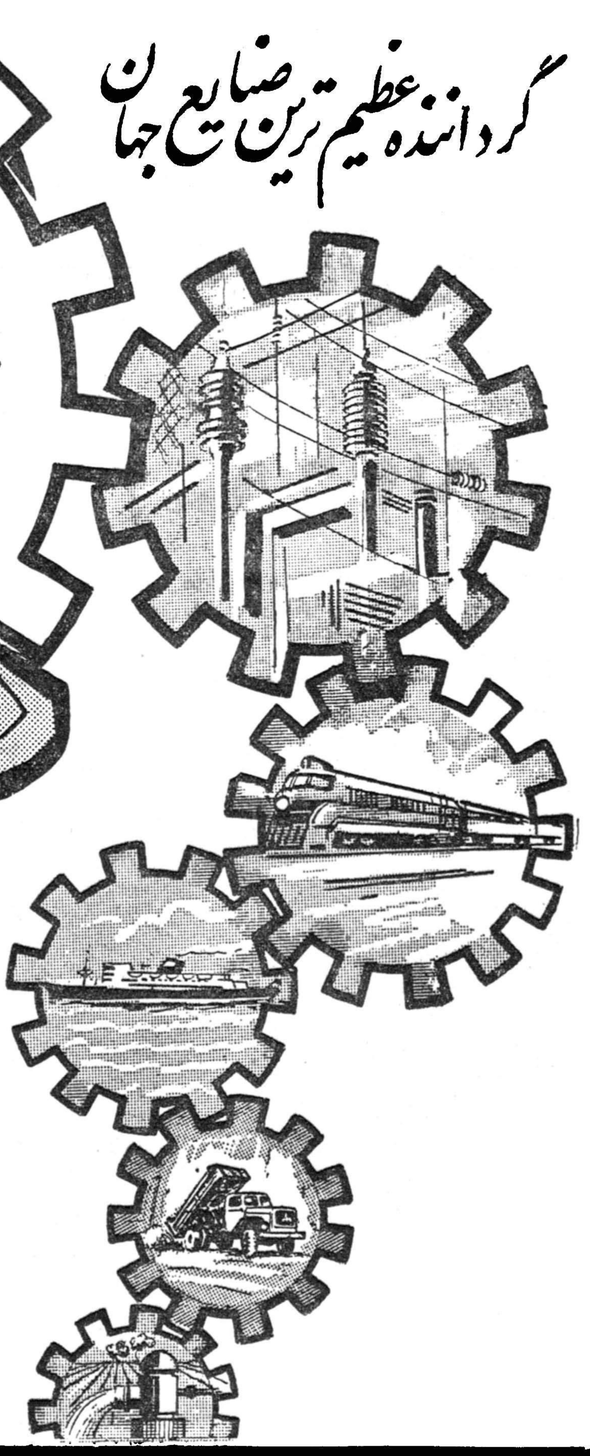

موتورهای دیزل دویتس نتیجهٔ یك قرن مطالعه وآزمایش بهترین مهندسین ومتخصصین آلمان بقدرتهای از ۳/۵ الی ۳۰۰۰ قوه اسب برای کارخانجات صنعتی، روشنائی شهرها، غلطك ها، لکوموتیو، کشتی، پمپ آب، اتوبوس وانواع کامیون.

نماینده انحصاری: شرکت تضامنی سلیمان واحمدوهابزاده (کنسرسیوم وهابزاده) تهران - خیابان سعدی شمالی - شماره ۱۶۸ - تلفن ۹۶-۳۶۸۹۱

فروشگاه لوازم یدکی: تهران - خیابان سعدی شمالی - ابتدای خیابان مطبوعی - شماره ۹ تلفن ۹۶-۳۶۸۹۱ ودر شهرستانها نمایندگان رسمی

تعمیرگاه وسرویس مجهز تحت نظر مهندسین آلمانی ومتخصصین ورزیده ایرانی: تهران خیابان اشرف (غرب بیمارستان پهلوی) تلفن: ۱۲-۶۸۴۱۱

۳۵۷۸۸-آ

لامپ تزئینی ۱۶ عددی رنگی

مخصوص کریسمس

هرسری ۱۶ عددی ۷۰ ریال

فروشگاه شرکت سهامی پخش رادیو خیابان فردوسی

ساختمان امینی مقابل بانك ملی مرکز

آ- ۳۵۷۴٤

آ- ۳۵٦٦٤

لمند

تانگوئی که اسیران کمند توکمند

سازمان فاکوپا

آ ـ ۳۵۷۹۲

سفیران دکتر فرانک بوخمان

مبتکر تسلیحات اخلاقی

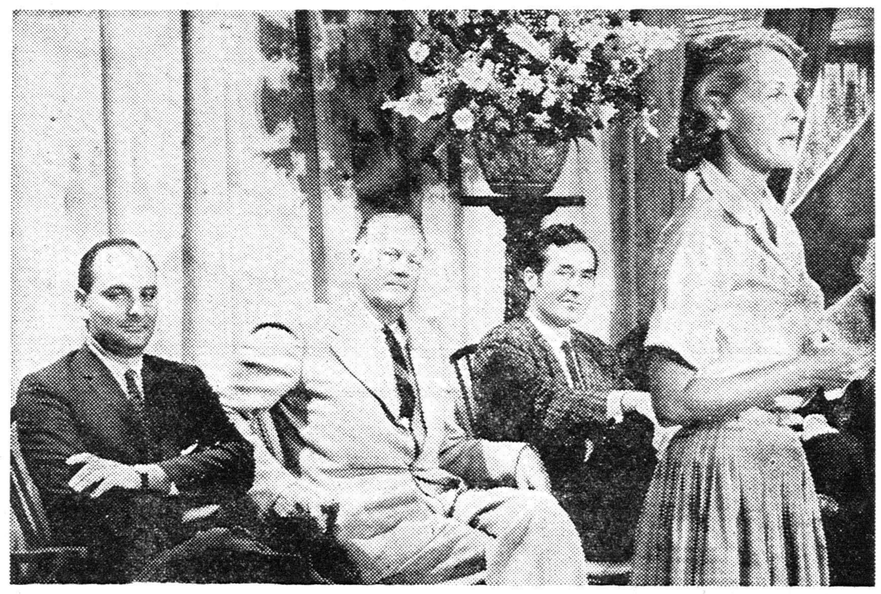

چندنفراز منتقدین وتهیه‌کنندگان معروف هالیوود درجلسه‌ای که راجع به‌فیلم مربوط به‌تسلیح اخلاقی بحث میشود ازچپ‌براست عبارتنداز ۰ «تونی حبیب» منتقد معروف تاتروسینما و مبتکر برنامهٔ تلویزیونی مخصوص کودکان «جوئل ماک‌کری» هنرپیشه هشتاد ودوفیلم «شب ودلی» یکی‌از تهیه کنندگان معروف سینما و بالاخره «فرانسیس‌وی»همسر «جوئل‌ماک‌کری» درحال سخنرانی راجع به فیلم تجربهٔ بزرك زندگی .

دکتر فرانك بوخمان مبتکر ایدئولوژی تسلیحات اخلاقی مردم دنیا را از هر نژاد و مذهبی باشند معتقد به پیروی از مرام تسلیح اخلاقی که‌شامل چهار اصل : امانت مطلق ـ محبت مطلق ـ از خود گذشتگی مطلق و طهارت مطلق میباشد نموده واز هروسیله تبلیغی نوظهور برای اشاعه این‌مرام‌استفاده مینماید .

در مراکز جهانی‌تسلیحات‌اخلاقی که‌درارو‌پا ودرکوو در امریکا در دنیای کنونی را بصورت سناریوی جزیره اکنیاك میباشد نمایشات ـ فیلمهای سینما ـ نشریه های‌مختلفی درباره اصول تسلیح اخلاقی تهیه و برای پخش در جهان منتشر میشود

دکتر فرانك بوخمان در یکی از نطقهای خود گفته است که‌سفیران من نوار های سلولزی فیلمهای سینمائی است که موضوعات‌لاینحل بخود مشغول داشته و آنها رانگران کرده است جواب میدهد .

یکی از فیلمهای جدید تسلیحات اخلاقی که اخیرا نمایش آن‌درشهر ها و پایتخت های مهم دنیا شروع شده است فیلم (تجربه بزرك زندگی) میباشد که بوسیله هنر پیشگان معروف هولیوود تهیه شده و مورد تحسین و تقدیر مشاهیر و معاریف جهان قرار گرفته است .

اطلاعات هوائی با نصف قیمت

برای اینکه دانشجویان ایرانی در خارج از کشور از اخبار وطن خود مطلع شوند ، مؤسسهٔ اطلاعات اشتراك "اطلاعات هوائی" را بنصف قیمت تقلیل داده است .

حق اشتراك اطلاعات هوائی برای دانشجویان :

در امریکا یکساله ۸۰۰ ریال ، ششماهه ۴۰۰ ریال

در اروپا یکساله ۵۰۰ ریال ، ششماهه ۲۵۰ ریال

تودیع

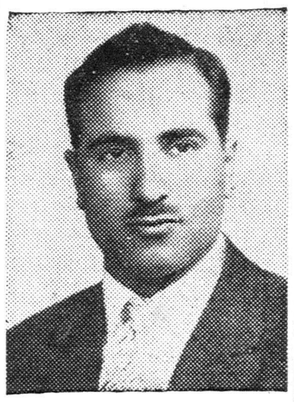

در اینموقع که برای مطالعه در امور تبلیغات باروپا حرکت مینمایم از دوستان و یارانی که موفق به خدا حافظی با آنها نشدم بدینوسیله تودیع نموده سلامت آنان را از قادر متعال خواهانم .

حسین قریشی مدیر کانون آگهی‌مودت

۳ شنبه ها

اطلاعات کودکان

را فراموش نکنید

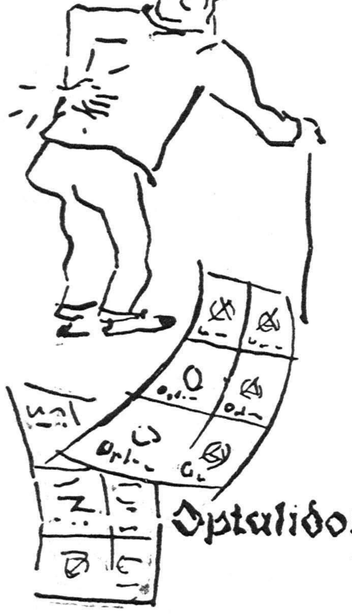

اپتالیدون ساندوز تره محصول سوئیس

ایطالیدون ساندوز را فقط درکاغذهای زرورقی‌که دارای علامت مخصوص ساندوز است خریداری فرمائید.

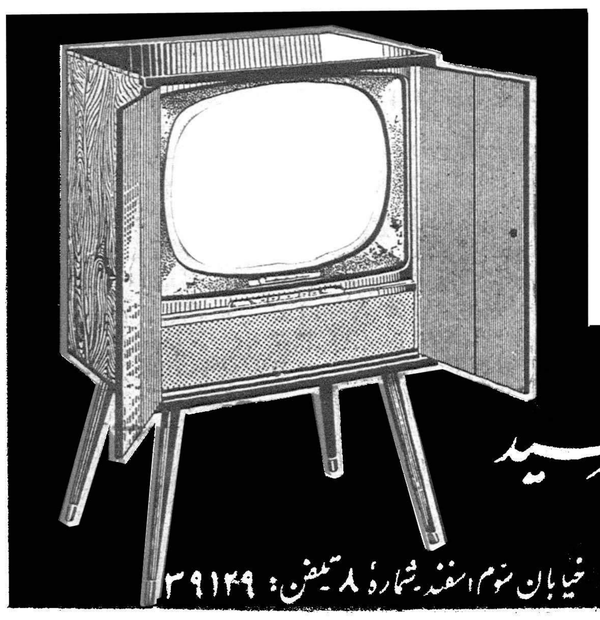

پارتی جدید تلویزیون ارس هلندی رسید

مهندسین هلندی رادیوتلویزیون ارس برای تعمیر وسرویس هرنوع رادیو ـ تلویزیون ـ بادبزن ـ جاروبرقی درخدمت شما میباشند خیابان نوم اسفند شمارهٔ ۸ تیفن : ۳۹۱۴۹

دنباله خطابه دوم سناتور تقی زاده
درباره اخذ تمدن خارجی

ایران وطن مشترك تمام ساکنین این سرزمین است

ایجاد اختلاف وتعصبات دربین مردم ایران ابدا صلاح نیست

■ وطن پرستی حقیقی بر اساس عدالت و آزادی در دین و زبان قائم است‌وحب وطن اجباری ریشه پیدا نمیکند

■ ناصر خسرو و فردوسی سخنوران نامور باایمان ایران را بجرم اختلاف دینی متعصبین‌آزار نمودند

وطن‌پرستی حقیقی

در موقع جنك اروپا نه سویسی های آلمانی نژاد و زبان ادنی‌تمایلی به آلمان نشان دادند و نه سویسی های فرانسوی زبان نسبت بفرانسه وهمه آنان مملکت خود را که‌مقر آزادی و عدالت است بر همه‌ممالك خارجی مجاور خود ترجیح‌میدهند. پس وطن پرستی حقیقی بر اساس آزادی و عدالت قائم میشود ور نه وطن پرستی اجباری ریشه پیدانمی‌کند و «حب وطن گرچه حدیثی است صحیح» طبع انسان هم راحت ورفاه و عدالت و آزادی و حریت‌در زبان و دین خود در اقامتگاه خود میخواهد و به آسانی بمردن بسختی وظلم و سلب آزادی‌تن درنمیدهدو پیشوایان ما گفته اند که ملك با کفر دوام میکند ولی با ظلم دوام نمی‌کند .

ناصر خسرو وفردوسی

ناصر خسرو قبادیانی بلخی که افتخار ایران و شاعر سخنوربا‌ایمان فارسی است بسبب اسمعیلی بودن یعنی هفت امامی بودن از وطن‌خود آواره شد و خانمان او را بحکم روحانیون و امرای متعصب ویران وتاراج کردند واو به بدخشان گریخت و دردره کوهی بنام‌یمکان در حوالی فیض آباد و جرم کنونی بقیه عمر خود را که بهرحال بیش‌از ۱۵سال بود بعسرت وسختی‌وتنهائی وعزلت و غربت در آنجا گذراند و بانالهٔ دلسوز شکایت کنان گفت :

«در بلخ ایمنند زهر شری
میخوار و دزد و لوطی وزن باره
ور بدوستدار آل رسولی تو
از خانمان کنندت آواره
. . . . . .

آزاد وبنده و پسر ودختر
پیر و جوان و طفل بگهواره
بر دوستی عترت پیغمبر
کردندمان نشانه بیغاره

چنانکه معروف است فردوسی‌راهم بعنوان اینکه رافضی است از دفن در قبرستان مسلمانان مانع شدند. خسرو انوشروان که بقدر مقدور آئین های عادلانه برای رعایاجاری کرد (اگرچه نسبت بمانویان و مزدکیان تساهلی نشان نداد) باز قریب ۴۸ سال سلطنت‌با استحکام‌و باآسایش کرد و خسرو پرویز که مملکت ایران را وسعت فوق العاده داده و فتوحات عظیمه کرد وسوریه وفلسطین و مصر وقسمت بزرگی از خاك روم را تاقسطنطنیه بوسفور و پشت دیوار قسطنطنیه مسخر ساخت در نتیجه ظلم زیاد و اسراف و جمع‌مال از رعایا عاقبت بدست خودایرانیان هلاك شد . دولت امپراطوری‌اتریش تحت سلطنت ۶۸ ساله‌فرانسواژوزف باوجود اختلاف عناصر و زبان‌واقوام قلمرو او و تقریبا بیش از صدی ۱۵ نبودن قوم حاکم بر پایتخت یعنی آلمانی نژاد ها از کل‌نفوس‌مملکت (یعنی قریب ۴۵ میلیون نفر بودند) که قریب شش میلیون‌بود در همه آن مدت بقدر کافی دوام‌واستحکام داشت و بدون صدمه اساسی جنك اول اروپا در هم نمی‌ریخت وپایدار می‌ماند ، چه سیاست آن پادشاه و آن دولت براساس تساهل‌و مدارا وتوافق و آزادی بود و بنا بر آنکه وقتی در جوانی در کتابی خوانده بودم و حالا درست خاطرم نیست کجا دیده‌ام (ویقین قطعی به آن ندارم) در مجلس ملی آن مملکت نه قوم از اقوام مختلف قلمرو آن امپراطوری و کلائی‌داشتند که‌دارای نه زبان بودند و بهشت زبان از آنها در آن مجلس نطق میشد و فقط زبان روتنی استثناء بود که عده‌آن قوم بالنسبه کم بود .

تعصبات افراطی خطرناك است

این ملت بازی افراطی که در بعضی از ملل شرقی در قرن جدید پیدا شده و علامت مزاج غیرسالم است وبعضی اوقات آثار سرایت آن بایران هم در بعضی محافل‌دیده میشود هیچ مناسب تقلید نیست و میخواهم بگویم لغو وخطرناك‌ومضر وبیهوده بوده و فقط موجب خطر و خصومتها تواند شد و مخصوصا برای مملکت ما که بر پایه وطن مشترك وخاك وایرانیت و وحدت ایرانی و وحدت آداب (کولتور) و وحدت تاریخ وتاج‌وتخت پادشاهی متکی است بعضی تفوهات جاهلانه واحداث نفاق و دو تیرگی‌و اختلاف ابدا صلاح نیست . بعضی ها چشم بسته گاهی به عرب و ترك طعن کرده و بدزبانی میکنند گذشته از آنکه این نوع افراط ها و تعصبات مذموم باروح اسلام که برادری‌بین مسلمین را ترویج کرده منافات‌دارد واز جوهر عالی اسلام دور است برای سیاست داخلی نیز فوق‌العاده خطرناك است . کسانیکه همه هموطنان خود رابرادر خود میدانند پس از آن نوع حمله بعرب بطور مطلق چگونه به قسمتی از وطن‌خود که سکنه آن عرب زبان است‌رفته ودعوی برادری میکنند . خصومت بعرب برای اینکه بیش از هزارسال قبل بخاك ما هجوم آورده بودند و دینی مبنی بر توحید با مبانی عالی‌و پرفضیلت و زبانی پر ثروت هم همراه آورده و زبان ایرانی را پر مایه کرده اند به بهانه اینکه در این زمان اشخاصی‌از آن‌قوم نسبت بایران مجادلات و اختلافاتی دارند دور از عقل وسیاست است و برای یك ناسازگاری با هیات حاکمه‌یك مملکت عربی یا گاهی یك‌فردجاهل از آنان سنگی بتمام قوم عرب که مانند اقیانوسی از سرحدات ایران تاسواحل آتلانتیك واواسط قاره آفریقا بطور اتصال بسط دارد و بیش از پنجاه میلیون نفر نفوس‌را شامل است انداختن و توهین کردن شایسته نیست، و در واقع اظهار کراهت به آمدن عرب بایران در سیزده قرن پیش نوعی اظهار تاسف بر قبول دین اسلام و آرزوی‌ماندن در کیش قدیم است که ترجیحی است بدون مرجح منطقی و عقلی و انصاف . هم چنین طعن‌های‌خصومت آمیز باقوام ترکی زبان که ازشمال شرقی سیبری تا بالکان در قریب‌نه هزار کیلومتر زمین انتشار دارندو بر طبق احصائیه رسمی ۵۱میلیون نفر و بحساب دقیق تر و معتدل تر بهرحال کمتر از ۵۰ میلیون‌نیستند سزاوار نیست زیراکه‌جلب‌خصومت اقوام زیادی منبسط در هزاران فرسخ از زمین بدون جهت و داعی مهم نه تنها مضر است بلکه با ملاحظه اینکه اغلب آن اقوام و شاید بیش از صدی نود آنها مسلمان هستند موجب اختلاف بین مسلمین است .

بدبختانه همین بدعت تصفیه‌زبان فارسی و افراط در ضدیت‌بالغات فارسی عربی الاصل که چندی است دربین طبقه ای از متجددین شایع شده نه تنها افتراق ما را با ملت افغان و پاکستان و ترکی زبانان همسایه زیادتر نموده وما را نسبت بهم پاك بیگانه می‌کند خودایرانیان عربی زبان و ترکی زبان هم که تا حالا زبان فارسی فصیح ادبی را بواسطه اشتراك در بسیاری ازلغات سهل تر می‌فهمیدند حالا اکثریت بی سواد آنها بتدریج زبان عجیب تازه را نمی‌فهمند و بزبان رسمی بیگانه می‌شوند ، ملل اسلامی‌هرچه زبانشان بهم نزدیکتر شود درصلاح جامعه شرقی و اسلامی است .جای آرزو است اگر سعی شود زبان فارسی در بین ملل عربی و ترك‌وزبان عربی در بین ایرانیان وترکهاوزبان ترکی د ربین ایرانیان‌و عربهاوحتی زبان اردو در بین این سه‌قوم‌اسلامی بیشتر و بلکه بطور عمومی تعلیم شود .

حق تابعیت به لغات

معلوم نیست که چرادرصورتیکه وزارت خارجه مابه خارجیانی که‌چند سال در ایران توقف و اقامت کرده اند در صورت تقاضای آنها اغلب تابعیت ایرانی میدهد ،بلغات عربی که هزار سال در ایران‌توطن کرده اند حق ایرانی شدن‌نمیدهند

البته ما بهیچ ملتی نبایدخصومت وکینه زیاد بپرورانیم ولی باز باید بین ملل شرقی واسلامی‌و ملل‌غربی قدری فرق بگذاریم و این دوگروه اقوام را یعنی غربی و شرقی رانباید مقایسه کرد زیرا که اگر از ملل شرقی ما درگذشته قدیم صدماتی خورده ایم بعضی ملل‌غربی‌ازدویست سال باین طرف تعدیات گوناگونی مادی و معنوی بماکرده اند و هر زخمی بسرعت و سهولت التیام‌نمی‌پذیرد و هنوز بعضی از آنها در تسلط جابرانه خود بر اقوام اسلامی اصرار و مداومت دارندچنانکه‌همین روز ها اخبار فاجعه آمیز آنرا در جراید ملاحظه می‌کنید و ماگذشته از جهت جامعه اسلامی بر اثر همدردی با اقوام شرقی چون خود نیز مدتها گرفتار درد آنهابوده‌ایم نمیتوانیم آن ظالمان را با این مظلومان بیك چشم ببینیم‌واستعمار‌گران را بمعنی تمام برادر خود بخوانیم اینست که هم از این‌جهات و هم بسبب آداب مشترك(کولتور‌که در ترکی عثمانی حرث گفته‌اند) هزارساله بین ما فرق عظیمی بین ملل شرقی و مخصوصا اسلامی و بعضی مغربیان متجاوز حس‌میکنیم البته باز بدون اینکه در خصومت‌و کینه نسبت بدومی ها افراط‌ورزیم یا از اخذ آثار مستحسن تمدن آنها بپرهیزیم . بعضی از جوانان مجذوب ظواهر مدنی مغرب و مغربیان و بی مایه از آداب و زبان وتاریخ ملی خود در نهایت غفلت از این جهات اشتراکی‌و افتراقی‌گاهی در مقام محاجه با مخالفین ورود بی قید و بند وبی گمرك لغات فرنگی بزبان ما در غیر مواردضرورت‌قطعی می‌گویند چه فرقی دارد اگربجای کلمه خارجی فرانسوی کلمه‌فارسی عربی الاصل استعمال می‌کنید آن هم خارجی است !!وحتی‌بازسامی(!) بودن لغت عربی و هندی و اروپائی بودن لغت فرانسوی بمیان کشیده میشود که دیگر چه عرض کنم سبحان الله از این غفلت و مغالطه‌و استدلال سوفسطائی من وقتی دراین باب و مضحك بودن ترجیح کلمات فرانسوی یا روسی که‌بقول‌متجددین از لغات هند و اروپائی هستند بر لغات عربی که باز بقول آنهااز اصل سامی است در مقام تشبیه نوشتم اگر یکی از خوانین ایل عرب ورامین قصد ازدواج داشته باشد آیا از ازدواج با یك دختر از ایل اسانلوی خوار یعنی ناحیه همسایه خود احتراز کرده و بجای آن یك دختر حبشی را که‌زبان‌سامی‌امهری قریب بعربی دارد بزنی اختیارمیکند باین دلیل که زبان دختر اسانلو ترکی و دور از عربی است و زبان دختر حبشی سامی است و قرابت‌با عربی دارد ؟

دارزنندگان روز عاشورا

اگر گفته شود که بعضی از اقوام شرقی و مسلمان نیزدرگذشته بما و مملکت ما تعدی و تجاوز کرده اند درین صورت چه فرقی با متجاوزین عصر اخیر دارند این گونه فکر ها هم که بقول‌علماجواب نقضی است از انحطاط قوه تمیز و تشخیص وفقدان محاکمه عقلی صحیح و موازنه منطقی است زیرا که خود مرور زمان از احکام‌معقول طبیعی و اجتماعی است . هیچ‌ایرانی وطن پرست عاقلی نسبت باسکندر مقدونی که بیش از دو هزار سال قبل بقهر و غلبه بایران دست‌یافت آن احساس خصومت نمی‌کند که بخارجیان دار زنندگان‌وطن پرستان تبریز و مرحوم ثقة الاسلام در روز عاشورا در پنجاه سال قبل میکند. بعلاوه در کشمکش با اقوام‌مجاور ما هم گاهی تجاوزاتی به آنها کرده ایم ومجادله از طرفین بوده است اما ما به ساکنین سواحل نواوولگا هیچوقت نگفته ایم بالای چشمت ابرو است . اگر یونانیان تحت لوای اسکندر بایران صدمه زدند ما هم کمتر از دو قرن بیش‌از آن بخاك یونان تاخته وازهر گونه صدمه خودداری نکرده بودیم .

ناتمام

انجمن دانشوران‌ایران

ساعت ۶ بعدازظهر امروز درتالار دبیرستان علمیه تشکیل میشود و آقای شریعتمداریان مازندرانی سخنرانی خواهند کرد.

رستوران هتل سینا

همه‌روزه از مهمانان محترم پذیرائی مینماید روزهای جمعه مخصوص چلوکباب . نشانی خیابان تخت جمشید شماره ۵۰ تلفن ۶۳۲۹۱
۱_۳ آ_۳۱۱۰۳

آگهی مناقصه خرید کاغذ

اداره کل آمار عمومی ۳۵۰ بندکاغذ ۱۱۰گرمی و ۶۶بندکاغذ آفست ویکهزار برك‌مقوای نازك جلدی طبق‌نمونه و شرایط موجود در اداره از طریق مناقصه خریداری مینماید.

طالبین میتوانند بااخذ نمونه وشرایط پیشنهادات خودرا تایکساعت‌ونیم بعدازظهر روز شنبه دهم‌دی‌ماه ۳۹ بذیحسابی سازمان برنامه در آمار عمومی واقع‌در نبش خیابان سپه وامیریه تسلیم نمایند.
۱_۲ آ_۳۵۵۵۶

آگهی انتقال مرکز واصلاح موضوع شرکت وانتخاب ومدیران و بازرس درشرکت سهامی چای لیارستان باسرمایه شش میلیون‌و پانصد هزار ریال ثبت شده بشماره ۴۴۶۳

طبق نامه مورخه ۳۹ر۸ر۹ به‌پیوست صورت‌جلسه مجمع عمومی فوق‌العاده مورخه ۱۲ر۱۲ر۳۸تغییرات زیر در شرکت نامبرده بعمل‌آمده مراتب دردفاتر این اداره ثبت وطبق‌ماده ۲۰۰ قانون تجارت در روزنامه رسمی کشور شاهنشاهی ویکی از روزنامه‌های کثیرالانتشار یومیه‌تهران برای اطلاع عموم آگهی میگردد.

۱ـ ماده ۲اساسنامه موضوع شرکت بعبارت تاسیس کارخانه‌چای سازی در لیارستان وبهره‌برداری از آن اصلاح گردید ۲ـ مرکزشرکت ازتهران به‌لیارستان تابع لاهیجان منتقل گردید ۳ـ آقایان‌ابراهیم‌صفاری وابوالقاسم شفیعی .مجددا برای چهارسال بسمت اعضاء هیئت مدیره و آقای محمد اخگر بسمت بازرس‌شرکت برای مدت یکسال انتخاب گردیدند.

رئیس اداره ثبت شرکت‌ها وعلائم تجارتی واختراعات ـ مهدی‌نراقی
آ_۳۱۹۱۹

آگهی تجدید مناقصه

شرکت سهامی کارخانجات قندایران مناقصه ۱۲قلم‌طوری سانتریفوژ رابامهان مشخصات قبلی تجدید مینماید مشخصات‌وشرایط تجدید مناقصه درداره خرید خارجی شرکت واقع در خیابان شاهرضا مقابل فرصت موجود است.

پیشنهادات واصله تاتاریخ ۲۴ر۱۱ر۳۹ قبول ودرساعت ده صبح‌روز بعدباز وخوانده خواهد شد .شرکت درتجدید مناقصه بمنزله قبول کلیه شرایط مناقصه است.
آ_۳۵۶۹۸

آگهی انتخاب نماینده شرکت کونینکلیجکه لوختوارت ماتشاپیچن.و رکه‌بشماره ۲۱۴ در دفتر ثبت شرکت های خارجی ایران به‌ثبت‌رسیده

طبق نامه شماره ۳۵۸۶ـ ۲۸ر۹ر۳۹ باستناد وکالتنامه مورخه ۲۵ نوامبر ۱۹۶۰ وترجمه گواهی شده آن آقای لوکاس میس‌تبعه دولت‌هلند بااختیارات مصرحه‌دروکالتنامه از تاریخ اول دسامبر ۱۹۶۰ تا تاریخ اول دسامبر ۱۹۶۲ بسمت نماینده عمده شرکت در ایران انتخاب شده وصلاحیت دریافت کلیه ابلاغات مربوطه رادارا بوده واوراق واسناد و مدارك شرکت را امضاء مینماید ووکالتنامه آقای فرانسیس‌واندرفلیت از اول دسامبر ۱۹۶۰ لغو میشود. مراتب بالابثبت رسیده و برای اطلاع عموم درروزنامه رسمی کشور ویکی از جرائد کثیرالانتشار یومیه مرکز آگهی میشود.

رئیس اداره ثبت شرکت‌ها وعلائم تجارتی واختراعات ـ مهدی‌نراقی
آ_۳۱۹۳۹

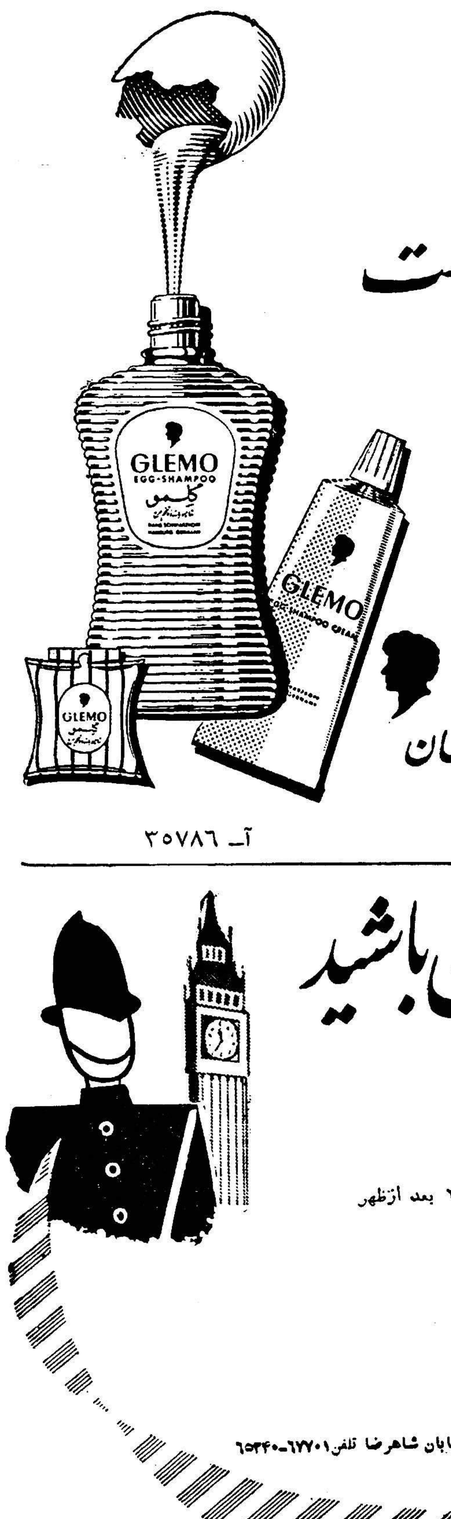

در کف فراوان شامپو گلمو هزاران زیبائی ولطافت نهفته است

شامپو گلمو موها را تمیزو درخشان میکند . زرده تخم مرغ ، کلسترین‌سیستین ولسیتین وسایر مواد مقوی که در گلمو بکار رفته رشد موی شما را بیشتر وآنرا لطیف وخوشبو میسازد .

شامپو گلمو حاوی زرده تخم مرغ تازه
مطمئن‌ترین وسیله شستشوی موی سر
ثمره تخصص وتجربه شصت وچهارساله کمپانی معظم شوارتسکف آلمان

آ_ ۳۵۷۸۶

میتوانید امشب درلندن باشید

چطور ؟
اگر امروز صبح با ك.ال.ام پروازکرده بودید.

چه ساعتی ؟
درحدود ساعت ۸ صبح امروز (بزحسب روز پرواز) حرکت میکردید وساعت ۶/۵ بعد ازظهر به‌لندن میرسیدید.

با چه هواپیمائی ؟
هواپیمای چهار موتوره پروپ‌جت لك هید الکترا .

چه درجه‌ای ؟
درجه مجلل یا جهانگردی باپذیرائی خصوصی ل.ال.ام

به‌آژانس مسافرتی خود یا به : ك. ال. ام خیابان شاهرضا تلفن۶۷۷۰۱ـ۶۵۳۴۰
آبادان ــ تلفن ۱۴۷۸ مراجعه نمائید .

KLM ROYAL DUTCH AIRLINES

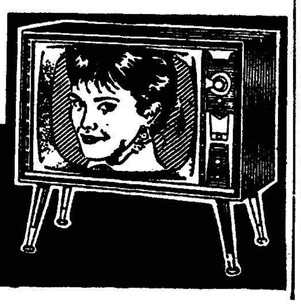

تلویزیون المپیک

محصول ۱۹۶۱ آمریکا ـ مجهز بدستگاه رادارکه ازدور بدون سیم کنترل میشود

Olympic نمایندگی انحصاری شرکت جواهری خیابان بابا همایون سابق تلفن ۳۰۳۳۲۵

دوشیزه ناهید حاجیان

امریکا ـ خبرنگار اطلاعات

غرفه کارهای دستی ایران

بوسیله دانشجویان ایرانی مقیم ایالت یوتاه مورد توجه واقعشد

این دوشیزه ایرانی درباره پیشرفتهای ایران درامریکا سخنرانی‌کرد

اغلب دانشجویان ایرانی که برای ادامه تحصیل به شهر های مختلفه‌ی امریکا مسافرت میکنند، پس از این که بمرور بطرز تعلیم وتربیت در امریکا وزبان انگلیسی آشنائی پیدا کردند ، توانسته‌اند موفقیت های بزرگی چه در امور تحصیلی وچه‌در قسمت های‌مختلفه‌ی ورزشی وامور اجتماعی بدست‌بیاورند

امروز مشاهده می شود که اکثریت قریب باتفاق آنان آرزوی بازگشت بوطن ، برای خدمت‌بملك خودرا دارند و علت آنهم وضع فعلی مملکت است که بهیچوجه با سوابق قابل مقایسه نمی باشد ، بخصوص نهضتی که از چند سال پیش تا کنون بدست اعلیحضرت همایونی در کلیه شئون وارکان مملکت بوجود آمده است ،خاصه اینکه دراین‌اواخردانشجویان‌بخوبی دریافته اند که از وجودشان برای به ثمر رساندن اصلاحات وپروژه های مختلفه‌ای که در پیشرفت‌وضع عمومی مملکت تاثیر بسزائی دارد، استفاده خواهد شد .

دو غرفه !

مثلا با وجود این که چندین ماه از آغاز سال تحصیلی نمی گذرد ، دانشجویان ایرانی مقیم استان یوتاه در دو شهر بزرك این ایالت ، آگدن و پروو دو غرفه مجلل از کار های دستی ایران ، منبت کاری ، خاتم کاری وهمچنین تعدادی از قالیچه های گرانبها وپر قیمت و معروف ایران کهنسال را که امروز مورد توجه دنیا می‌باشد بمعرض نمایش گذاردند . این‌دو غرفه بی اندازه جالب توجه ومورد تعجب وتحسین افراد امریکائی قرار گرفت . این فعالیت ها در واقع روی اعتماد و اتفاق و همکاری بین محصلین انجام گرفته و کاملادیده میشود که دختران و پسران ایرانی بمحض فراغت از امور تحصیلی ، برای نشان دادن کشور عزیزشان، از هیچگونه فعالیتی فرو گذاری نمی کنند .

استعداد ایرانی ها

چندی پیش روزنامه شهرفرزتو که یکی از شهر های قشنك و زیبای کالیفرنیا می باشد ، عکس یك دوشیزه‌ی ایرانی بنام «ناهید حاجیان» را چاپ‌نموده واز فعالیت های تحصیلی واجتماعی و ورزشی این دوشیزه‌ی ایرانی تعریف ها کرده واضافه نمود «بود که بین محصلین خارجی ، ژاپونی ها و ایرانی ها بی اندازه با استعداد می باشند !

چندین تشویق نامه

دوشیزه حاجیان اکنون درکالج معروف «فرزتو» در قسمت میکروب شناسی مشغول تحصیل بوده وجزو بهترین دانشجویان مدرسه بشمار می رود و تاکنون چندین تشویق‌نامه از طرف اولیاء مدارس دریافت نموده است که در جای خود قابل اهمیت است .

نامبرده توانست سال گذشته در قسمت دو و پرش بین کلیه دانشجویان مقام اول را حائز شده ودرقسمت ورزش اسکی نیزموفقیت های خوبی بدست بیاورد .

راهنمائی های شاهنشاه

خانم ناهید حاجیان در یکی از کنفرانس هائی که از طرف‌کلوب معروف شهر فرزتو با حضورعده‌ی زیادی امریکائی ها تشکیل شده بودطی سخنرانی جالبی اظهار نمود. وی پس از این که وضع کلی‌ایران را از نظر سیاسی واجتماعی مورد بحث قرار داد و همچنین‌پیشرفت هائی که تاکنون در کشور شده است تشریح کرد ، اضافه نمود که امروز به خوبی می توان دید که در قسمت های مختلفه‌ی کشور با راهنمائی های شاه مملکت وفعالیت های خستگی ناپذیر افراد کشور تحولاتی بوجود آمده است و به خوبی مشاهده می کنیم که ایران ما آینده‌ی بسیار درخشانی درپیش خواهد داشت .

یکی از افراد امریکائی که‌جزو حضار بود ، از دوشیزه ناهید پرسید. «آیا حاضرید در این کشور برای همیشه اقامت نمائید؟»

خانم ناهید حاجیان در جواب اظهار داشت،دلیلی نیست که‌اگر افراد امریکائی در رفاه وآسایش زندگی نموده وخودرا خوشبخت ترین افراد میدانند ، سایر کشور ها وضع خوبی نداشته باشند و افراد سایر کشور ها بدبخت‌باشند! همانطوری که فوقا عرض شدامروز پیشرفت های زیادی در کشور ما مشاهده می شود و وظیفه کلیه ماست که به کشور خود بازگشته وخدمت کنیم ! این تنها عقیده من نیست ، بلکه عقیده کلیه افراد ایرانی است که امروز در کشور شما مشغول تحصیل هستند . ما در آن کشور پرورش یافته وبه همان کشور هم برای فعالیت و به موقع اجرا گذاردن تجربیات و علومی که کسب نموده ایم ، بر خواهیم گشت ! البته شکی نیست که همکاری بین افراد امریکائی و ایرانی همیشه ادامه داشته وخواهد داشت !

خبرنگاران اطلاعات در قاهره گزارش هیجده

رم خبرنگار اطلاعات

نمایشگاه‌نقاشی یك‌دختر ایرانی‌درایتالیا

اخیرا در نمایشگاهی که ازآثار هنرجویان رشته نقاشی در شهر «کاواریزه» ایتالیا برپاگردیده بار دیگرنام ایران دردهان هاافتاد.

دراین نمایشگاه «ماری‌شایانس» دخترجوانی از ایران شرکت جسته بود که آثار او مورد توجه وتحسین هیئت داوران نمایشگاه واقع‌گردیده ونامبرده به‌اخذ دیپلم افتخاری و مدال نقره نائل آمد.

درمیان آثارماری‌شایانس‌قابلوئی بنام «یك ژاپنی» وچند اثر مربوط‌به ایران مورد توجه خاص قرارگرفت

تانگوئی که اسیران کمند تو کمند

سازمان فاکوپا
آ ـ ۳۵۷۹۸

راه پولدارشدن این نیست

همه میخواهند پولدار شوند و هرکس برای رسیدن باین هدف راهی را انتخاب میکند لیکن بسیاری از مردم از راههائی وارد میشوند که موفق نمیگردند و بهمین دلیل است که در این مورد اشخاص موفق بسیارنادراند.

در تکاپوی پولدار شدن که انسانها از بام تاشام سرگرم آن‌هستند تنها کسانی موفق میشوند که نزدیکترین و کوتاه ترین راه را انتخاب‌کنند.

ما راه قطعی پولدار شدن را میدانیم و اگر بخواهید وکمی تامل‌کنید بشما خواهیم گفت راهی که ماپیش پای شما میگذاریم راهی است که همه مردان موفق و پولدار پیموده‌اند .

راه پولدارشدن این است

علمای علم اقتصاد بما تبریك خواهند گفت

آ ـ ۳۵۸۰۰

سازمان فاکوپا

آ ـ ۳۵۶۷۶

حسین بابائی

پیرمرد ۱۲۰ ساله‌ایکه درمسابقه پیاده‌روی شرکت‌میکند

مسابقه پیاده‌روی تحت‌نظر دکترگدیس استاد تربیت‌بدنی دانشسرایعالی انجام میشود

صبح امروز خبرنگار ما از کاشان اطلاع داد که یك پیر مرد ۱۲۰ ساله بنام‌حسین بابائی ساکن‌دهستان « مرق» واقع در ۳٦ کیلومتری شمال کاشان بدفتر نمایندگی موسسه اطلاعات مراجعه کرده و تقاضای ثبت نام در مسابقه‌پیاده‌روی موسسه اطلاعات را نمود ماست.

پیر مرد ۱۲۰ ساله بخبرنگار ما گفت : چند روز پیش یکی از اهالی ده‌که بشهر آمده بود در مراجعت یك شماره روزنامه اطلاعات با خود آورده و پس از خواندن مطالب روزنامه فهمیدیم که موسسه‌اطلاعات یك‌مسابقه پیاده روی ترتیب داده است من که تمام عمر پیاده راه رفته‌ام و هنوز قدرت و سرعت خود را در پیاده روی حفظ کرده‌ام از این مسابقه خیلی خوشحال شدم . اهالی ده پیشنهاد کردند که من در این مسابقه شرکت کنم منهم با خوشحالی پیشنهاد اهالی ده راقبول کردم و دیشب پیاده بکاشان آمدم تا اول وقت اسم خود را در دفتر شما ثبت کنم.

خبرنگار ما در گزارش خویش اضافه میکند : پیر مرد ۱۲۰ ساله مردی‌خوشرو و مهربانست ، شغل فعلی او خرید و فروش گوسفند میباشد و هرروز فاصله بین« کاشان» و «مرق»را پیاده طی میکند ،تاکنون هیچوقت مریض نشده و به پزشك مراجعه نکرده است . با قدم های بلند راه طی میکند و در ایام‌جوانی چشم راست او نابینا شده است.

تاریخ شروع مسابقه

عصر روز شنبه جلسه‌ای‌باحضور نمایندگان موسسه اطلاعات وآقای دکتر « گدیس » استاد تربیت‌بدنی دانشسرایعالی و پرویز عمو اوغلی ، در باشگاه اطلاعات تشکیل شد و پس از مذاکرات پیرامون نحوه برگذاری مسابقه پیاده روی قرار شد روز جمعه نهم دیماه در محل جاده ساوه مسابقه مقدماتی‌بمسافت ده کیلومتر انجام گردد و درشماره های بعد پیرامون نحوه چگونگی مسابقه توضیحات بیشتری داده خواهد شد.

تمرین پیاده روی

در جلسه مزبور تصمیم گرفته‌شد که برای آماده نمودن شرکت ـ کنندگان همه روزه بعد از ظهر از ساعت ٤تا ٥ بعد از ظهر شرکت‌ـ کنندگان باستادیوم امجدیه به آقای جانانپور مراجعه کرده و تحت نظر ایشان بتمرین بپردازند.

دانشجویان ایرانی درانگلستان

دربرنامه های عید کریسمس مردم انگلیس شرکت میکنند

در تعطیلات کریسمس امسال تعداد بیشتری از جوانان خاور میانه در فعالیت هائی که توسط شورای فرهنگی بریتانیا برای ایشان ترتیب داده شده تابتوانند هر چه بیشتر شرکت نموده و با انگلستان و مردم آن‌و شیوه زندگی آنها آشنا شوند .

در سراسر تعطیلات شورا ترتیب مسافرتهای تعلیماتی در قسمت های مختلف با جا ومسکن درمراکز شورا برای مطالعات خصوصی‌آنهائی که میخواهند لااقل قسمتی از تعطیلاتشان را به تحقیق بپردازند داده است. شورای‌فرهنگی بریتانیا از اینکه بر تعداد دانشجویان ممالکی مانند ایران ،عراق و سودان افزایش پیدا شده خوشحال است.

در عرض این دوره ها دانشجویان با آشنائی و مذاکره ودوستی با مردم محلی تشویق شده و در بعضی موارد بصورت عضوی ازخانواده با خانواده ها زندگی میکنند.

هد فـدیگر و مهمتر این است که دانشجویان با دیگردانشجویان سراسر جهان ملاقات‌کرده و بمبادله آراء و عقایدی پردازند .

انجمن بورسهای تعطیلات که سازمانی خصوصی بوده و درسراسر انگلستان دارای مهمانسرا میباشد از نظریه توسعه امتیازاتش را بهمه دانشجویان خارجی استقبال کرده و از ایشان دعوت کرده است که کریسمس را با مردم تمام طبقات انگلیس گذرانده و در برنامه‌ای جهت فعالیت های بیرون از منزل شرکت کنند .

ا زجمله جا هائی که افراد از طرف شورا به آنجا میروند چند محل بسیار زیبا مانند «لیك دیستریکت» و کوهپایه های اسکاتلند و« کورنوال» را میتوان‌نام برد .

دیگر بازدید ها در لندن انجام میشود که یکی شامل دیداری از اکسفورد و دیدن کورسی درباره ادبیات نوی‌ن‌انگلیس است که طی آن اعضای دانشگاه سخنرانی هائی ایراد خواهند کرد.

مطالعه درالبسه اشکانی و ساسانی

بمنظور مطالعه دقیق روی البسه اشکانی و ساسانی که برای جشن دوهزار و پانصد ساله شاهنشاهی ایران تهیه میگردد در آتیه نزدیکی آقایان ضیاء پور و ذکا مسئولین بررسی جامه های ملی و تاریخی برای مدت یك هفته به کرمانشاه و تخت جمشید مسافرت خواهند نمود.

گروه هنری درجنوب

بطوریکه از هنرهای زیبای کشور اطلاع میدهند :

گروه هنری هنرستان موسیقی و باله هنر های زیبا که بسر پرستی آقای نژاد احمد زاده برای اجرای برنامه هائی بمناطق نفت خیزعزیمت نموده اند روز چهار شنبه ۲۳ آذر اولین برنامه خو درا در سالن‌سینما تاج آبادان اجراء کردند .

گروه نامبرده پس از انجام برنامه مزبور جهت اجرای چند برنامه‌دیگر بمسجد سلیمان خواهند رفت .

در دبیرستان شهناز پهلوی

مسابقات والیبال دبیرستان‌شهناز پهلوی تحت نظر دبیر ورزش آن دبیرستان انجام گرفت .

تیم کلاس پنجم‌طبیعی و چهارم طبیعی بپای فینال رسیدند روز گذشته مسابقه بین این دو تیم با حضور رئیس دبیرستان‌انجام گرفت و در نتیجه تیم کلاس پنجم برنده مسابقه والیبال شد . افراد تیم جوایز خود را از خانم حائری‌رئیس دبیرستان گرفتند .

ساختمان آموزشگاه وخانه برای معلمین خرمشهر

کمیسیون ناظر سهم فرهنك ازدرآمدشهرداری خرمشهر تصمیم گرفت ساختمان هشت باب آموزشگاه وسی دستگاه خانه‌برای معلمین ،یك‌باب ساختمان مرکزی بزرك شامل سالن ـ سالن ورزش ـزمینهای ورزش ـ استخر شنا واطاق ناهار خوری که نیاز مندی کلیه دانش آموزان این آموزشگاهها را تامین کند در زمینهای واگذاری اداره خالصه بفرهنك‌احداث نماید طبق‌نقشه‌ایکه تهیه‌شده است این آموزشگاه‌ها گنجایش بیش‌از چهار هزار نفر دانش‌آموز رادارد ومیتواند احتیاجات سه‌سال آینده مردم خرمشهر رااز لحاظ محل آموزشگاه تامین نماید میزان هزینه این ساختمانها بالغ بر هفتاد میلیون ریال خواهد شد که قسمتی‌ازآنراشهرداری خرمشهرهنگام شروع ساختمان بعنوان وام دراختیار فرهنك و کمیسیون ناظر سهم فرهنك قرار میدهد و بقیه آنرا تاپایان ساختمان که‌پیش‌بینی میشود دوسال بطول انجامد مرتبا پرداخت خواهد نمود .

این وام ظرف دهسال ازمحل صدی ٥ سهم فرهنك ازدرآمد شهرداری خرمشهر مستهلك‌خواهدشد .

فرهنگی ـ ورزشی

تیم دانشگاه نظامی بقزوین میرود

بنابدعوت سازمان ورزشی‌شهرستان قزوین تیم بسکتبال دانشگاه نظامی مرکب از ده بازیکن بسرپرستی آقای سرهنگ ایروانی رئیس اداره تربیت بدنی دانشگاه نظامی صبح روز جمعه بشهرستان قزوین عزیمت خواهد نمود ۰ واین تیم در قزوین یك مسابقه بسکتبال دوستانه باتیم کلنی شهرستان قزوین انجام خواهد داد ۰

نمایشگاه آثار جوادی پور

در این هفته نمایشگاه نقاشی آقای «محمود جوادی پور» در محل تالار عباسی باهتمام اداره انتشارات و روابط بین المللی هنر های زیبا تشکیل یافت ۰

نخستین نمایشگاه‌آثار اودر انجمن ایران و فرانسه برپا گردید و در سالهای ۲۸ـ ۱۳۲٦ سه نمایشگاه دیگر نیز از کار های خود ترتیب داد ۰

پنجمین نمایشگاه نامبرده دوانجمن ایران و امریکا تشکیل گردید در سال ۱۳۳۱ با بورسی که توسط‌دولت آلمان غربی در اختیارش گذاشته‌شد بمونیخ رفت و مدت دو سال در آکادمی هنر های زیبای مونیخ به تحصیل و تکمیل هنر خویش پرداخت و در سال ۱۳۳۳ پس از بازگشت بایران بعنوان معلم در دانشکده‌هنر های زیبای تهران بکار پرداخت ۰

از سال ۱۳۳٦ الی ۱۳۳۸ بابورس دیگری که از طرف آلمان غربی در اختیارش گذاشته شد بمونیخ‌عزیمت کرد و باخذ دیپلم رسمی ازآکادمی هنرهای زیبای مونیخ نائل آمد ۰

در دو سال (۳۹ـ ۱۳۳۸) علاوه بر تدریس فن نقاشی دانشکده هنر های زیبا ، به تعلیم در هنرستان دختران نیز اشتغال ورزید و این کار را باهمان علاقه ای که به هنر نقاشی دارد دنبال کرد ۰

نمایشگاه حاضر که ششمین نمایشگاه جوادی پور میباشد شامل کار هائی است که در سال ۱۳۳۲ تابحال انجام پذیرفته است ۰

این آثار ،اغلب بمنزله«اتودهائی» است که گاه بقصد نزدیك شدن به «طبیعت» و تهیه ساختن عناصر اووگاه بمنظور دور شدن از«طبیعت» و پرهیزکردن از تاثیر او ، چه درکار ترکیب بندی و چه در کار رنگ آمیزی بوجود آمده است ۰

آنچه در این آثار بچشم میخورد مضامین و خطوط و مشخصات ایرانی است که گاه از «مینیاتور» های‌کهن وام گرفته شده و گاه از دیگرهنر های قدیم تاثیر پذیرفته است و این وجه مشترك دو کلیه آثار «جوادی پور» مبین این معنی است که وی هرگز از جستجو در شیوه های قدیم هنر ایرانی غافل نمانده و کوشیده است تا از گنجینه سرشار گذشتگان برای غنی ساختن هنرخود بهره برگیرد و آثاری جالب هدیه آورد .

نمایشگاه مزبور تا چهارم دیماه ادامه دارد ۰

کتاب

تفسیر القرآن‌الحکیم

تصنیف میر محمدکریم الحسینی موسوی ـ ترجمه حاج عبدالمجید صادق نوبری ـ در سه جلد ـ جلد اول ۲٦۷ صفحه ـ جلد دوم ۲۹۷ صفحه ـ جلد سوم ۳٤۹ صفحه ـ قطع بزرك نیم ورقی ـ چاپ‌تهران چاپخانه موسوی ۱۳۳۹

تاکنون چندین تفسیر از قرآن مجید توسط علمای اعلام نگاشته شده است . دانشمند ارجمند میر محمد کریم موسوی با استفاده از مطالب‌چندین‌تفسیر معتبرو‌تحقیقات خودتفسیری بزبان‌ترکی‌آذربایجانی تالیف نموده که فاضل ارجمندآقای حاج عبدالمجید نوبری آنرابفارسی ساده و روان برگردانیده است . این تفسیر با استفاده از تفسیر کشاف تالیف زمخشری ـ تفسیر کبیر تالیف امام فخر رازی‌ـ تفسیر ابوالمسعود مفتی قسطنطنیه ـمجمع البیان تالیف شیخ طبرسی ـلباب التاویل تالیف علاءالدین بغدادی‌ـ مدارك التنزیل و حقایق التاویل تالیف ابوالبرکات النفسی و چند کتاب معتبر دیگر تالیف و تدوین گردید ه‌است.

تالیف مزبور از نظر سهولت امکان درك معانی و توضیح نکات دقیق آیات کتاب آسمانی‌راهنمای سیار مفید و خوبی برای مسلمانان و علاقمندان بشمار میرود و علاوه بر مزایا و محاسنی که دارددارای خلاصه و تدویل آیات نیز میباشد که ازاین راه فهم مقصود برای‌عموم آسانتر شده است. ما توفیق مترجم فاضل را خواستاریم.

آزردگان

یوسکی نویسنده نامی روس ،متوفی بسال ۱۸۸۱ و صاحب رمانهای جاودانی جنایات و مکافات ، ابله و برادران کارامازوف است توفیق اینبنگاه در معرفی آثار بزرگان ادب خواستاریم .

اخیرا بنگاه مطبوعاتی صفی‌علیشاه برای بنجمین بار این کتاب را که آقای مشفق همدانی از فرانسه به فارسی ترجمه نموده‌است منتشر کرد . مولف‌این کتاب‌فدور داستا‌ـ

بی‌تو غریبم نازی جان

عده زیادی از مردم تهران مخصوصا دانش‌آموزان دبیرستانهای مختلف اعجوبه هندی را دربرنامه حیرت‌ـ انگیز خود مورد تشویق قراردادند .

سیدمحمد نواب از تشویق دانش آموزان بسیار خوشحال میشود وی‌که‌در تمام مدت صفحات ایرانی و هندی گوش میکند بآواز های‌ایرانی علاقمند شده واز میان‌آنها آواز نازی‌جان روانبخش رامخصوصا میپسندد. اعجوبه هندی امروز وقتی دانش‌آموزان اورا مورد تشویق قراردادند بسیار خوشحال شدوبرای آنها آواز «بی‌توغریبم نازی جان» راخواند .

مسابقه والیبال دخانیات و دانشگاه نظامی

بنابدعوت‌باشگاه ورزشی دخانیات۰از تیم والیبال دانشگاه نظامی قرار است ساعت ٥بعد از ظهر روز شنبه ۳دیماه در سالن ورزشی دخانیات مسابقه دوستانه ای بین تیمهای والیبال دانشگاه نظامی و دخانیات انجام گردد از جمعی از شخصیت‌های ورزشی کشور دعوت بعمل آمده است‌که‌درمراسم مزبورشرکت نمایند۰

انتخاب هیئت مدیره

سازمان ورزشی جوانان کوی چهار صد دستگاه (وابسته بانجمن محلی)درروز ۲٤ آذرماه۳۹ تشکیل‌و آقایان اسمعیلی ـ حبیبی ـدریاباری بترکیب بارای مخفی بعنوان رئیس و معاون و منشی سازمان انتخاب‌شدند۔ رئیس انجمن‌محلی کوی کارمندان دولت‌چهارصد دستگاه‌ـسیدرضاگوشه

نماینده انحصاری : شرکت سهامی تجارتی «ضمیر» چهارراه گلوبندك ـ سرای تقی زاده ـ تلفن ۲۷۵۹۵

بخاری انگلیسی الجی در٤۰ساعت ٦ لیتر نفت مصرف میکند فلز بخاری الجی عایق حرارت بوده و دست را بهیچوجه نمیسوزاند الجی محکم ـ با دوام ـ زیبا نقد و اقساط

مرکز فروش فروشگاه فردوسی و سایر فروشگاه‌های معتبر

از تهران و شهرستانها نماینده فعال میپذیریم .

۳٥۸۲٤ـا

نسل مرغ ایرانی در خطر است

روزانه ۲۰ هزار مرغ وخروس درتهران کشتار میشود

این رپورتاژ را خبرنگار ما از بیماریهائیکه نسل‌مرغ ایرانی را تهدید میکند، ازمیزان مصرف گوشت مرغ‌درتهران ومقایسه آن باگوشت گوسفند، ازجوجه کشی بوسیله مؤسسات طیور وتعداد اعضاء صنف «پرنده فروش» تهیه کرده‌است.

- **مصرف گوشت مرغ نسبت بگوشت گوسفند روزبروز بیشتر میشود**
- ★ بازار جوجه‌های آمریکائی ودانمارکی گرمتراست
- **۳۵۰ مؤسسه پرورش طیور بوجود آمده‌است**
- صنف پرنده فروش دوهزارنفر عضو دارد
- **تعداد ماشین‌های جوجه‌کشی روزبروز زیادترمیشود**

در تهران صنفی بنام پرنده فروش وجود دارد . کلیه پرنده فروشان تهران دور هم جمع شده واتحادیه ای باین عنوان تشکیل داده اند کار این اتحادیه عبارت از این است که در باره کار و کاسبی پرنده فروشان و عرضه پرندگان مورد نیاز شهر اقدام و نظارت نماید .

محل اتحادیه

اتحادیه پرنده فروشان تهران در خیابان اسلامبول واقع است و هفته ای یکبار اعضای آن دور هم جمع می شوند این صنف دو هزار نفر عضو دارد و بامور ششصد مغازه و کارگاه پرنده فروشی شهر نظارت می نماید .

مرغ و خروس تهران

در شهر تهران روزانه حداقل ۲۰۰۰۰ مرغ و خروس کشتار می شود در حدود ده هزار از این مرغ وخروسها را در تهران تولیدکرده و پرورش میدهند ولی قسمت اعظم مصرف گوشت مرغ تهران از مرغ و خروس هائی تامین میگردد که از شهرستان ها به تهران می آورند . در تهران مجموعا ۳۵۰ موسسه پرورش طیور و جود دارد این موسسات قسمتی از مصرف گوشت مرغ مردم تهران راتولید می کنند جوجه ها دراین موسسات در اندك مدتی پرورش داده شده و برای فروش در بازار آماده می شوند .

کارگاه های جوجه کشی

تا چند سال پیش اصولاپرورش طیور در دهستان های ایران انجام می گرفت بدین ترتیب که سالی یکبار مرغ ها پس از تخم گذاری چند جوجه از تخم خارج می‌ساختند وحداقل شش ماه فرصت لازم بود که این جوجه ها برای استفاده آماده شوند این طریقه تولید مرغ بوسیله مادر در حال حاضر تقریبا متروك گردیده و قسمت اعظم طیوری که در شهر ها مصرف می گردد بوسیله ماشین تولید میشود

موضوع جالب

مسئولین اتحادیه پرنده فروش تهران می گویند افزایش روزافزون مصرف گوشت مرغ در تهران به تدریج از اهمیت گوشت گوسفند می کاهد و چون هر روز کارگاه جدیدی برای پروراندن مرغ و خروس در تهران و حومه تاسیس می شود بدین لحاظ با توجه بتفاوت قیمت مختصری که در میان این دو نوع گوشت موجود است کم‌کم توجه مردم بمصرف گوشت طیور معطوف شده و تولید کنندگان پرندگان در تامین مواد گوشتی شهر تهران نقش اساسی بعهده می گیرند .

جوجه امریکائی

رشد مرغ خانگی ایران سوای چند ناحیه از شهرستان های مختلف چندان سریع و قابل توجه نیست و یك مرغ ایرانی در مدت شش ماه گوشت یك‌جوجه دوماهه امریکائی را ندارد نمو سریع و گوشت دار شدن جوجه های‌خارجی در چند سال گذشته توجه پرورش دهندگان‌پرندگانرا بخودجلب کرده و صدها موسسه بزرك با سرمایه های عمده شروع بکار کرده‌است براثر تولید فراوان جوجه هم اکنون قیمت مرغ و خروس نسبت بسال های قبل تغییر محسوسی نکرده وتعادلی نیز در مصرف‌انواع مختلف گوشت حیوانات بوجود آمده است

نسل مرغ ایران

شیوع امراض مختلف مرغ در ایران بطور بی سابقه‌ای نسل مرغ ایرانی را به خطر انداخته است وعدم آشنائی دهقانان به پیشگیری انواع بیماری های مرغ خانگی موجبات انقراض نسل مرغ ایرانی راه راهم کرده است این امربالاتر از همه موجب آن شده است که کشاورزان از تولید و پرورش پرندگان چشم پوشند زیرا محصول زحمات چند ماهه آنان در ظرف مدت چند روز بهدر رفته و گروهی از پرندگان یك ویا چند قریه براثر شیوع یکی از انواع بیماری های مرغ خانگی از میان میروند.

مرکز داد و ستد

بزرگترین مرکز دادو ستد طیور در تهران میدان اعدام هر روزصد ها وسیله نقلیه هزاران مرغ خانگی رااز شمال و غرب کشور به تهران می آورند بورس فروش پرندگان دراین میدان تشکیل می گردد و مظنه بازار هر لحظه در این مکان معین شده و به وسیله تلفن در سراسر نقاط مملکت پخش‌میگردد

جوجه های گوشتی

در تهران موسسات پرورش طیور دو نوع جوجه می پرورانند نوع‌اول را گوشتی می گویند که تحت رژیم خاصی جوجه هارا برای مصرف گوشت آنها یار می‌آورند وبرخی از موسسات نیز تعدادی مرغ و خروس را برای تخم‌گذاری و تولید نسل پرورش میدهندباوجود تولید فراوان جوجه در تهران و شهرستان ها عده‌ای از افراد جوجه های یك روزه را بوسیله هواپیما از دانمارك وارد کرده و پس ازپرورش جوجه ها در تهران به بازار عرضه می کنند .

کارگران فنی

توسعه امور پرورش طیور در ایران‌تعداد قابل‌توجهی ازکارگران را باین فن آشنا کرده و هم‌اکنون مجموعا ۱۵۰۰ کارگر ایرانی در این موسسات کار می کنند ودر امر پرورش و تولید مرغ تخصص یافته اند .

مصرف مرغ ایرانی

عرضه مرغهای ایرانی درتهران در فصول مختلف بطور کلی در نوسان است گاهی این تعداد مانند فصل پائیز فوق‌العاده‌افزایش یافته وبده هزار در روز می رسد و در برخی از مواقع نیز مانند فصل بهار میزان عرضه خیلی کم میشود بطور کلی باید توجه داشت که حداقل کشتار مرغ روزانه تهران با در نظر گرفتن مصرف گوشت مرغهای‌ایرانی وامریکائی‌در حدود۲۰۰۰۰مرغ است‌فروشندگان گوشت طیور مصرف خود را بر روی میزان عرضه مرغهای تجاری تنظیم می نمایند و بهمین جهت است که هم اکنون با وجودینگاه های بزرك پرورش طیور شرکت هائی با سرمایه های عمده برای پرورش مرغ تشکیل می گردد .

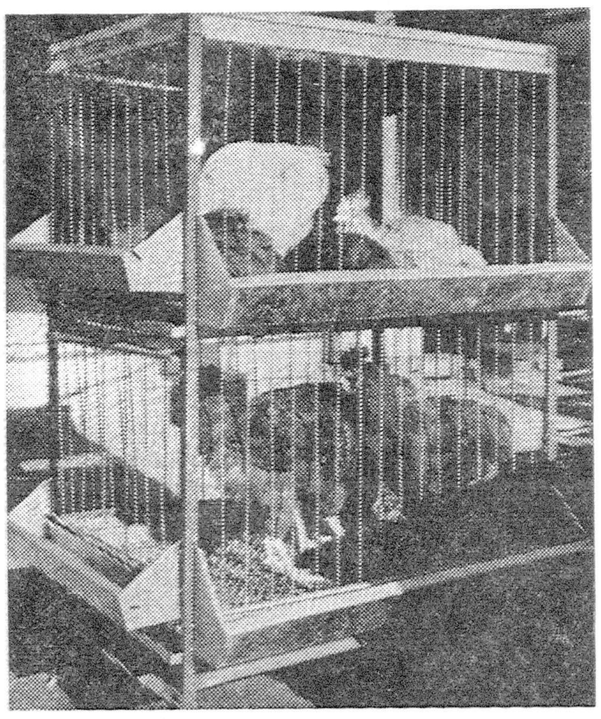

بازار هندوانه فروشها دیشب گرم بود

بمناسبت شب یلدا

بازار هندوانه‌فروشها گرم‌بود !

- **شب یلدا درایران وبسیاری از کشورهای دنیا مراسمی دارد**
- ♠ درگیلان درشب یلدا فندق میشکنند!
- **دربعضی نقاط نامزدها هندوانه ومیوه برای یکدیگر میفرستند!**

دیروز (سی ام آذر) کوتاه ترین روز سال سر آمد و تا یکسال دیگر چنین روز کوتاهی نخواهیم داشت از فردا روز ها بلند خواهد شد .

دیشب بلند ترین شب سال بود که آنرا شب «یلدا» می گویند ودر ایران و بسیاری از کشورهای دنیا مراسمی بر پا می کنند در ایران مردم در شب‌یلدا هندوانه مصرف می کنند وباین مناسب دیروز بازار هندوانه فروشها گرم‌بود

عقاید و مراسم

پیرامون شب یلدا رسوم و نظرات مختلفی وجود دارد وبعضی براین عقیده اند که کلمه «یلدا» یك کلمه سریانی استو کلمه‌تولد و میلاد نیز از آن می‌آید.

چون فردای این شب که دراز ترین شب سال است از مدت عمر روز کاسته می گردد وخورشید بار دیگر متولد می شود و آنشب را شب تولد خورشید نامیده اند.

وهم‌اکنون این مراسم به عنوان عید نوئل در میان مسیحیان معمول ومرسوم است آنان این مراسم را جشن می گیرند آنرا بنام«ساتور نالیا» می نامند و معتقدند که در آن شب خورشید تازه‌ای در آسمان طلوع می‌کند . بدین ترتیب عید نوئل بوجود آمد .

اما پیدایش این مراسم از قرن ها پیش و بقولی سیصد سال پس از تولد حضرت مسیح در ایران ورود معمول شده است .

مراسم شب « یلدا » درایران بر خلاف مراسمی که‌رومیان بر پا می کردند جنبه‌مذهبی نداشت بلکه یك سنت باستانی است . اما چون مسیحیان شب یلدارا باشب تولد مسیح تطبیق دادند وچون علاقه ی شدیدی بنور خورشید داشتند به آن رنك مذهبی دادند.

اما در ایران مردم دراین شب معتقدند که باید میوه خورد واز جمله میوه هائی که باید حتماصرف کرد هندوانه و خربزه است .

همچنین برای شب یلدا عقایدی بین عوام معمول بود از جمله هر کس نامزد یا زن عقد کرده‌ای داشت می بایست در این شب‌میوه وآجیل به خانه او بفرستد . واین رسم‌هنوز دربعضی نقاط‌معمول‌است

مردم حرف می‌زنند

ستون اجتماعی

میتوانید تلفنی باما تماس بگیرید

از ساعت ٦ تا ۷٫۳۰ بعدازظهر میتوانید تلفنی باما تماس‌بگیرید وهرمطلب اجتماعی‌سئوال ، درددل وپیشنهاد خودرا باما درمیان گذارید تا در روزنامه چاپ شود . شماره تلفن‌ما ۳۰۰۱۱ داخلی ۲٦ است

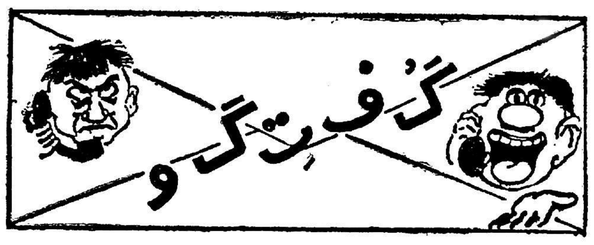

رانندها نمیتوانند معجزه کنند

*چند شب پیش از قول خانمی نوشتید که بایدراننده اتومبیلی که با فرزند ایشان تصادف کرده شدیدا مجازات شود ، من‌خیلی متاثرشدم باین خانم هم تسلیت میدهم ولی نمیدانم چرا بعضیها همیشه حق را بجانب خود میدانند در اینجا نا گزیرم مطلبی را روشن کنم مطابق جدول بین‌المللی ، اتومبیلی که ٦۰ کیلو متر سرعت دارد در یك ثانیه شانزده متر و نیم جلو میرود حال راننده این اتومبیل از زمانیکه حس خطر میکند تا زمانیکه پا روی ترمز میگذارد چهارده متر و نیم اتومبیل جلو میرود ، یعنی برای‌متوقف ساختن چرخهای این اتومبیل چهارده متر طول مسیر لازم است خط‌ترمز این اتومبیل نیز ۲۸ متر است ، درحقیقت این‌اتومبیل برای توقف‌کامل ۴۲٫۵متر‌حریم لازم‌دارد ،بنابر این عابرین باید باین موضوع توجه داشته باشند که راننده ها نمیتوانند درتوقف معجزه کنند من بنام یك ایرانی ، از تمام افراد این مملکت استدعای عاجزانه دارم‌که بخاطر حفظ جان‌وحیثیت اجتماع‌ایرانی بدون توجه به مقررات راهنمائی و رانندگی از خیابانها عبورنکنند.**

دکتر اتفاق

***

دیگر «اتیکت» نمیزنند

*مدتی‌است مغازه دارها ومیوه‌فروشها «اتیکت» نمیزنندمخصوصا این فروشندگان سر چشمه بما میگویند دیگر منسوخ‌شده است شهرداری باید برای مشتریها محلی تعیین کند که آنهابتوانند به آن محل رفته شکایت کنند ، مثلا شعباتی در برزنها دایرکنندتا اگر کسی شکایت داشت مجبور نشود یك ماهی را بدست گرفته تا شهرداری برود .

عصمت ـ خواجه‌نوری

***

سگها تا صبح عوعو میکنند

*خدا نصیب گرگ بیابان نکند ،همینکه هوا تاریك میشود یکدسته سك ولگرد نمیدانم از کدام گوری سر در میآورندو در خیابان‌پیراسته زعفرانیه ظاهرمیشوند رهگذران که‌شب میخواهند از این خیابان بگذرند زهره ترك میشوند و شبها هم تا صبح این سگها عوعو میکنند .

ن ـ ه

***

برزنها موظفند سگهای ولگرد را از بین ببرند.

بلندتر از برج ایفل

* نوشته شده بود برج ایفل بلند تر از «امپایراستیت بیلدینك» است . در حالیکه طول برج ایفل ۳۰۰ متر و طول ساختمان امپایراستیت واقع در نیویورك ٤۱۲ متر میباشد .

جلال نعمت‌اللهی

***

کوچه بلبل هنوز تاریك است

*هنوز برق کوچه بلبل روشن نشده‌است جواد ـ ف

مدیر کل برق گفت : لوازم روشنائی کوچه‌هارابایدشهرداری بدهد بنگاه دستور دادتافورا کوچه بلبل روشن شود و نامه‌ای بشهرداری نوشته شد تاوسایل روشنائی کوچه‌هارا بمبنگاه برق تحویل دهند

اشتباه جراحی کردند

*مردی هشتم ۳۲ ساله دارای زن و سه بچه در تراشکاری کار میکردم و روزانه ۳۰۰ ریال مزد گرفته زندگی میکردم . متاسفانه در سال ۳۷ احساس کردم طرف چپ بدنم درد میکند پیش‌دکتررفتم‌هرچه درزندگی داشتم فروختم وخرج دکترو دوا کردم ولی روز بروز حالم بدتر شد بکلی از زندگی ساقط شدم بعد از ٦ ماه مرا به بیمارستان رازی معرفی کردند . سه ماه بستری شدم تشخیص دادند که باید عمل جراحی شوم به‌بیمارستان سینا منتقلم کردند بعد از سه ماه‌جراحی کردند اما اشتباه جراحی کردند بهمین دلیل خوب نشدم و بکلی فلج شدم و قادربه‌هیچکاری نیستم تمنی دارم روزنامه اطلاعات مرا راهنمائی کرده و راه و چاره‌ای برایم پیدا کند .

اسماعیل حاجی باقری

***

ـ شما میتوانید بمراجع قانونی مراجعه کنید و در مورد عمل جراحی که اشتباه انجام شده با ارائه مدرك لازم اقدام نمائید تا مجددا تحت عمل جراحی صحیح قرار بگیرید.

***

مردمان چه نوع اسمی است

* از نظر دستور زبان فارسی « مردمان» چه نوع‌اسمی است ، آیا استعمال آن‌درست است. جمشید ـ بیب

***

ـ «مردمان » جمع‌مردم است که استعمال آن در ادبیات فارسی وحتی توسط استادان فن از قدیم رایج بوده‌است چنانکه سعدی گفته است:

مردمان عاشق گفتار من ای فتنه خوبان
چون نباشند ، که من عاشق دیدار توام

اما درنثر ونظم قرون گذشته غالبا وقتی «مردم» آورده میشد فعل نیز مفرد استعمال میگردید مانند این شعر:

گل نعمتی است‌هدیه فرستاده از بهشت
مردم کریم تر شود اندر نعیم گل

که در آن گفته شده است « مردم کریم‌تر شود » امابچون درنثر امروز فعل رابرای مردم بصورت جمع استعمال میکنند (مردم میدانند ـ مردم میگویند ـ مردم میکوشند) بنا براین اساتید فن امروز مردم را بصورت مردمان استعمال نمی‌نمایند

***

شیشهٔ اتوبوسها کثیف است !

*این شیشه های طبقه دوم اتوبوسها آقا ،واقعا کثیف است ،از پشت شیشه ها اصلا مناظر بیرون دیده نمیشود !

هـم

***

کوچهٔ برلن کی اسفالت میشود

* کوچه « برلن» از معروفترین خیابان های مرکزی‌پایتخت است ، مدتی پیش این‌خیابان را برای اسفالت زیرورو کردند ، باوجود اینکه رهگذران این خیابان زیادند و احتیاج مبرمی به اسفالت دارد آنرا ول‌کردند و رفتند .جالب توجه اینجاست که این خیابان برقهم ندارد.

احمد ـ رحیمی

***

نان خمیر بدست مردم میدهد

* یك ناتوائی در خیابان شاهرضا نان خمیر بدست مردم میدهد و دانه‌ای ٤ریال حساب میکند. علی ـ کریمی

***

نفسم بند می‌آید

* من خودم راننده تاکسی هستم ، وقتی از کنار اتوبوسهای پردود شرکت واحد میگذرم نفسم بند می‌آید ، دودگازوئیل مستقیما داخل اتومبیل من شده و تا مدتی هوای داخل‌آن غیر قابل تنفس‌میشود.

علی اکبر ـ مردانی

ـ شماره هر اتوبوس و یا اتومبیل دودکن را میتوانید اطلاع بدهید . کمیسیونی در وزارت بهداری درباره دود هر هفته مطالعاتی انجام میدهد .

***

مزدم را نمیدهند

*من دریك مغازه لبنیاتی کار میکردم ، از آنجا بیرون آمدم ولی مزد مرانمیدهند بکلانتری رجوع کردم میگویند بما مربوط نیست پس بکه مربوط است مرا راهنمائی کنید ؟

علی اکبر ـ مردانی

ـ بوزارت کار مراجعه کنید

***

کارخانه کاغذسازی درایران

*آیا کارخانه کاغذ سازی درایران وجود دارد ؟مصرف روزانه کاغذ اطلاعات چقدر است و آیا این کاغذها فرنگی است یا ایرانی

محمد، بنی عامری

***

۱ـ متاسفانه تاکنون کارخانه کاغذ سازی در ایران تاسیس‌نشده ولی فکر ایجاد آن از چندی قبل بودو حتی محل نصب آن‌نیز در ورامین تعیین شده بود و همچنین قرار بود دولت باشرکت‌کنسرسیوم وسرمایه های خصوصی افراد مبادرت بتاسیس کارخانه کاغذ سازی نماید ولی بعدا اشکالات زیاد و نداشتن سرمایه‌های هنگفت این موضوع منتفی شد . ولی اکنون درایران کارخانه‌هائی از انواع‌کارتن‌ـ مقوا ـ پاکت سازی موجود است و از آنها بهره‌برداری میشود .

۲ـ کاغذ مصرفی ایران بیشتر از خارج خصوصا شوروی و سوئد وارد میشود .

۳ـ میزان کاغذ مصرفی روزنامه اطلاعات ثابت نیست‌وپیوسته بیشتر میشود .

***

آدم نماها مسخره‌ام میکنند

* گناه من و امثال من چیست کدام مرجعی است که‌باید جواب کسانی که ما را مورد ملامت و مسخره خویش قرار میدهند بدهد آیاگناه ما اینست که چرا کور و شل بدنیا آمده‌ایم آیا بنظر شما کسی که ناقص الخلقه بدنیا آمده باید بمیرد من بخاطر اینکه قدم کوتاه است همه روزه مورد ملامت ومسخره یك عده آدم نماها هستم . آیا باید بااین کیفیت بسازیم تابالاخره زندگی حقیقی را در خانه قبر شروع کنیم ؟

ابراهیم مجیدیان

***

ـ خیر ، اعتنائی بماین‌آدم نماها نکنید.

***

دانشکده فنی فقط دیپلمه‌های دبیرستانها را میپذیرد

*اگر کسی‌از دبیرستان صنعتی دیپلمه شد میتواند با آن وارد دانشکده فنی شود؟

محمد رضا ـ ایزدمهر

ـ خیر ، نمیتواند دانشکده فنی‌فقط‌دیپلمه‌های ریاضی دبیرستانها را میپذیرد .

لطفاً یادداشت فرمائید

امشب

در انجمن ایران و آمریکا
کلوب بریج و شطرنج
ازساعت ٦ بعد از ظهر
دانجمن ایران وپاکستان
تئاتر دانسان
ازساعت ۷ بعد از ظهر
درکانون دانشجویان
کلوبهای تئاتر شطرنج
از ساعت ٥ بعد از ظهر

برنامه فردا

در کانون دانشجویان
کلاس رقص دانشجویان
از ساعت ۹ الی ۱۲
تئاتر دانسان
ازساعت٥ تا یازده بعداز ظهر
درباشگاه نفت
فیلم برای کودکان
ازساعت ده صبح
درباشگاه کارمندان دولت
برنامه مخصوص کودکان
از ساعت ده صبح

تلویزیون ایران

برنامه امشب

ساعت ۳۰ر۵ـ آهنگهای‌غربی درخواستی رادیوئی
ساعت ۳۰ر٦ ـ آغاز برنامه تلویزیونی
ساعت ٦٫۳۰ـ فیلم فلاش گوردن
ساعت ۷ر۰۰ـ سازمان برنامه
ساعت ۷٫۳۰ـ صحنه‌ها و پرده‌ها
ساعت ۸ـ هنرهای زیبا
ساعت ۸٫۳۰ـ اخبار
ساعت ۸٫٤۵ـ برنامه هنری هنرهای زیبا
ساعت ۹ـ مسابقه دانش وبینش
ساعت ۹٫۳۰ـ فیلم سینمائی
ساعت ۱۱ر۰۰ـ پایان برنامه

برنامه فرداشب

ساعت ۳۰ر۵ـ آهنگهای‌غربی
ساعت ٦ر۰۳ـ خردسالان
ساعت ٦٫٤۵ـ فیلم خبری
ساعت ۷ر۰۰ـ نام آهنگ
ساعت ۷٫۳۰ـ برنامه دانش‌ـ جویان دانشگاه
ساعت ۸ـ برنامه محلی‌هنرهای زیبا
ساعت ۸٫۳۰ـ برنامه شادیهای شب
یك برنامه جالب و جدید
ساعت ۹ـ مسابقه بیست سئوالی
ساعت ۹٫۳۰ـ آنچه در این هفته گذشت
اخبار واهم خبرهای روز توسط روزنامه اطلاعات
ساعت ۱۰ر۰۰ ـ فیلم مانتوانی
ساعت ۱۰ر۳۰ ـ پایان برنامه

بیماری‌های فصل

دکتر پریور

پسر بچه‌ها را پس از ابتلای باین بیماری فورا بستری کنید

اریون که این روزها درشهر شایع است شناختنش آسانست

بیماری بسیار مسری که در این فصل در بین کودکان تهران شیوع دارد گوشك است . گوشك یا (اریون) اول مرتبه باتب مختصر شروع میشود وبلافاصله یك قسمت از بناگوش کودك ورم میکند و بزرگ میشود ـ ورم، زیر گوش و نیمه صورت رافرا میگیرد و رو به بزرگی میرود چیزی نمیگذرد که طرف دیگر صورت نیز بطرز قرینه متورم میشود و بزرگ میگردد ولی در تمام این حالات وجه تمایز این بیماری با سایر ورم های صورت عدم وجود درد است . حالت عمومی کودك اندکی ناراحت است بی‌میلی بغذا، بی‌اشتهائی، تب مختصر وگاهی استخوان درد اورا آزار میدهد ودر این حال اگر دهان کودك را باز کنیم در قسمت فوقانی دندانهای آسیا مجرای استون یعنی مجرای غدد بزاقی دهان را متورم و سرخ ونگ خواهیم یافت و این بزرگترین علامت ابتلای به اریون است .

گوشك بیماری مسری ولی کم آزاری است سرایت آن بحدی است که اگر در یك منزل ظاهر شود کمتر اتفاق میافتد که سایر کودکان را مبتلا نکند ولی خوشبختانه در موارد ابتلا اگر در اجرای دستورات بهداشتی کودك دقت شود و مخصوصا اورا زود بستری کنند بیماری در ظرف چند روز بدون کوچکترین عارضه و ناراحتی با اندك مداوا بهبود می یابد و اثری از خود برجای نمیگذارد. در غیر اینصورت در پسر بچه ها اغلب به ورم بیضه و عقیم شدن آنها و در دختر بچه ها ورم پستان میانجامد .

موضوعیکه شایان توجه است، ارزش دارد که آنرا دوباره تکرار کنیم سرایت شدید آنست و از اینرو باید دقت کرد که کودکان مبتلا را بلا فاصله از خانواده دور ساخت و غذا ولباس واثاثیه آنها را جدا کرد ونگذاشت که بیماری بین سایر کودکان سالم نفوذ یابد . درباره زود بستری کردن پسر ها بیش از این اصرار نمیکنم چه آتیه آنها بستگی باین امر دارد و مادر باپرستاری دقیق وبستری کردن پسر بیمار خود بخوبی میتواند ، زورم بیضه ها و در نتیجه از عقیم شدنش جلوگیری کند .

یک سوم نقد و بقیه در ۱۰ قسط

نماینده انحصاری درایران مغازه آلپ

خیابان نادری روبروی هتل نادری تلفن ۴۶۸۱۷

ایران طیور: سازنده ماشینهای جوجه کشی ولوازم مرغداری

مرکز فروش: تهران ـ خیابان شاه‌رضا ـ میدان فردوسی عنوان تلگرافی (کاط)

نقشه راهنمای کارخانه ایران طیور

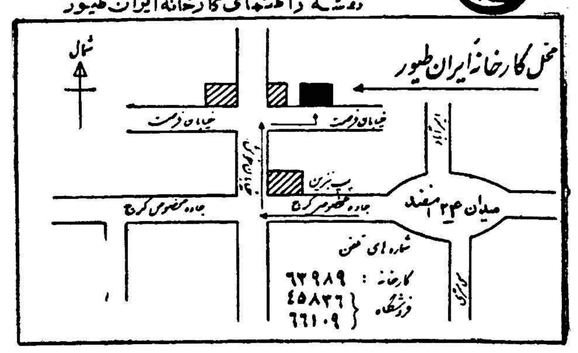

آنچه اتومبیل شما بآن نیازمند است

Valma

از بخار رطوبت و اسوراخ شدن رادیاتور پولیش والما جلوگیری میکند

انواع مختلف پولیش والما برای ازبین بردن بخار رطوبت و جلوگیری از سوراخ شدن و یخ زدن رادیاتور برای همیشه، جلا دادن رنگ اتومبیل و شیشه‌های مختلف، تمیز نمودن رادیاتور، اصلاح نقاط رنگ رفته اتومبیل و خلاصه آنچه که دارندگان اتومبیل و سازندگان اتومبیل و نقاشان آن نیازمند مرتفع میسازد.

نمایندهٔ انحصاری و مرکز پخش در ایران:

شرکت سهامی حصار خیابان حافظ چهارراه یوسف آباد تلفن ۶۵۷۰۰ ۴۰۷۰۰

قهرمان اول

قهرمانی و قهرمان شدن درانحصار میدانهای ورزشی نیست بلکه هرکس یا هرمؤسسه‌ای میتواند در کار خود بابدست‌آوردن پیروزی قهرمان شود و مدال طلا را زیب سینه خود سازد .

کارخانجات روغن نباتی شاه‌پسند درگاردن پارتی سازمان کمك کودك بابدست آوردن عنوان پرفروش‌ترین غرفه مفتخر بدریافت مدال طلا گردید . و والاحضرت شمس پهلوی طی مراسمی مدال طلای گاردن پارتی را بسینه مدیر عامل کارخانجات شاه‌پسند نصب فرمودند .

درگاردن پارتی سازمان کودك باوجود آنکه برای تهیه غذا و پذیرائی ازمهمانان غرفه‌های متعددی وجود داشت لیکن غرفه شاه‌پسند باتهیه یازده نوع غذای متنوع که مقابل چشم مهمانان باروغن شاه‌پسند تهیه میگردید . برتمام غرفه‌های دیگر درفروش پیشی گرفت وعنوان پرفروش‌ترین غرفه را بدست‌آورد ومدال طلا گرفت .

موفقیت غرفه شاه‌پسند مرهون مرغوبیت وطعم خوب وعطر مطبوع شاه‌پسند بود ودرحقیقت این روغن شاه‌پسند است که چنین موفقیت بزرگی را بدست‌آورده است

فاکوپا

آفرین بر شاه پسند پیروز قهرمان اول و برندهٔ مدال طلا

تغییرات جدید تلویزیون ایران

مدیرجدید تلویزیون ایران‌گفت: منظور ازتاسیس تلویزیون کسب منافع مادی نبوده‌است

تلویزیون ایران هرهفته متجاوز ازصدبرنامه زنده‌اجرامیکند

برنامه‌های متنوع وسرگرم کننده در تلویزیون ایران افزایش مییابد
باید ازتلویزیون ایران تقویت کرد تاشعاع عمل خودرا گسترش دهد

اجرانماید وباگذاشتن دستگاههای تقویت‌کننده شعاع‌عمل تلویزیون‌را گسترش ده...

یکی از برنامه‌های جالب هنرهای زیبای‌کشور باشرکت خانم خاطره پروانه که از تلویزیون ایران اجرا شده‌است

هنگامیکه اتومبیل من از سربالائی جاده خاکی تلویزیون ایران‌بزحمت خود را بالا میکشید منظره عمارت سه طبقه ودکل آهنی‌تلویزیون‌افکار مرامتوجه فعالیت وجنب‌وجوشی‌کرد که‌درسالهای اخیر افرادمستقلاانجام میدهند وبدون‌کمك دولت‌تاسیسات عظیمی رابوجود می‌آورند.

اکنون درسرزمین مابتدریج‌این فکرکهنه‌وپوسیده‌که باید موسسات بزرك بوسیله دولت وباپول دولت بوجود آید ازبین میرود و اشخاص کارآمد باهمت وعلاقه سازمان های عظیمی بوجود می‌آورند که باعث سربلندی کشور ماست.

آقای ایرج ثابت

تلویزیون ایران نیز یکی از شواهد زنده است که‌ازاده محکم یك بازرگان آنرا بنیان گذاشته است.

دراطاق مدیر

عمارت تلویزیون ایران بسبك زیبا ودرعین‌حال‌ساده‌ای بناشده‌است تلویزیون ایران دواستودیو برای پخش برنامه دراختیار دارد و عده زیادی کارمندو کارگر درتشکیلات تلویزیون‌ایران صمیمانه و باوحدت خاصی کار میکنند و ثمره کارشان برنامه ای است که روزانه مردم تهران تماشا میکنند

مدیر تلویزیون‌ایران آقای‌مبشر که‌مدتها مسئول برنامه مصاحبه تلویزیون بود و همه رجال رابه‌پای میز مصاحبه کشیده اینبار مرا به داخل اطاق خودراهنمائی کرد تا مصاحبه پس بدهد. من واو مدتی‌با یکدیگر دراطراف برنامه‌های تلویزیون صحبت کردیم.

مبشر قریب سه‌ماه است که‌اداره امور تلویزیون ایران را به عهده گرفته ولی درکار خودبی‌تجربه نیست چون مدتها اداره برنامه‌های مختلفی از قبیل برنامه‌های جالب مصاحبه واخبار وهنری‌بعهده داشته است.

هدفهای ما

وقتی مدیر جدیدتلویزیون ایران لب بسخن گشود من متوجه شدم که‌او وسایر مسئولین سازمان تلویزیون هدفها وآرزوهای جالبی دارند که باید بتدریج وباکسب تجربیات تازه بمرحله عمل‌درآورند.

واقعا ناسپاسی است اگر ملاز یك تشکیلات جوان همان‌انتظاری راداشته باشیم که از دستگاه های کهن وپرتجربه‌داریم.

آقای مبشر میگفت : هدف آقای حبیب ثابت از تاسیس تلویزیون ایران تامین منافع مالی و کسب درآمد نبوده بلکه هدف‌اینبوده‌است که‌باتاسیس یك فرستنده تلویزیون خدمتی بفرهنك واجتماع نماید و هدف کارکنان تلویزیون ایران اینست که آرزوی موسس آنرا بمرحله عمل درآورند.

برنامه‌ها

من باتفاق مدیر تلویزیون‌داخل استودیو شماره ۱رفتم در آنجا دسته‌ای از هنرمندان هنرهای‌زیبای کشور مشغول اجرای یك آهنك بود .

مدیر تلویزیون میگفت :حالا تلویزیون ایران در هفته متجاوزاز پنجاه برنامه مختلف بطور «زنده» اجرامیکند . البته اجرای برنامه‌های زنده کار چندان آسانی نیست . برای تهیه واجرای هرکدام ازاین برنامه‌ها مدت زیادی وقت لازم‌دارد تامورد پسند طبع مشکل پسند بینندگان قرار گیرد.

مسئولین برنامه‌ها

واماتهیه اجرای این برنامه‌ها خود داستان مفصلی دارد که قبل ازهرچیز باید از تقسیم کارصحبت کرد.

اخیرا کارها تقسیم شده وبرای هریك از برنامه‌ها یك مدیر یا مسئول گمارده شده است نظیر برنامه‌های خردسالان ،جوانان ، مادران فردا ،وو...

برنامه‌های سرگرم‌کننده

یکی از اقدامات ونظریات‌مدیر جدید تلویزیون ایران افزایش برنامه‌های متنوع وسرگرم کننده است.

مدیر تلویزیون میگفت .اکنون تلویزیون ایران چندین برنامه جالب وسرگرم‌کننده از جمله مسابقات‌مختلف فیلم و تئاتر با همکاری سازمان های ذیصلاحیت اجرا میکند وبدون شك درآینده اینگونه برنامه‌ها وسعت بیشتری خواهد یافت .

درمورد اجرای تئاترهای جالب **نیز اقداماتی درجریان است و امیدواریم باهمکاری هنرهای زیبای کشور برنامه های جالبتری اجرا نمائیم.**

درمورد فیلمهای سینمائی نیزترتیبی داده شده که فیلمهای روزومعروف رانمایش بدهیم .

آقای مبشر مدیر جدید تلویزیون ایران

آقای مبشر افزود که همکاری های آقایان هرمز وایرج ثابت فرزندان آقای ثابت درانجام امور تلویزیونی باعث پیشرفت موثر در کارهاشده وبیشك درآینده نزدیك تلویزیون ایران بیشتراز پیش‌توجه مردم رابخود جلب خواهد کرد.

همکاری اطلاعات

مدیر تلویزیون ایران ضمن‌صحبت، ازبرنامه‌های تلویزیونی اشاره‌ای‌نیز بهمکاریهای موسسه اطلاعات کرد و گفت :درحال حاضربین دوموسسه فرهنگی اطلاعات وتلویزیون ایران همکاری نزدیك و صمیمانه‌ای وجود دارد.سازمان‌هنری اطلاعات کودکان باشگاه اطلاعات چندین برنامه مختلف درتلویزیون ایران اجرا مینمایند و روزنامه اطلاعات هرروز جمعه آخرین اخبار ایران وجهان و همچنین اخارمهم‌هفته‌راازتلویزیون ایران پخش مینماید که بااستقبال عموم بینندگان مواجه شده است.

کمك کنیم

هنگامیکه من از تلویزیون‌ایران خارج‌میشدم این کلمات مدیر تلویزیون ایران درگوشم صدا میکرد :

تلویزیون ایران یك موسسه جوان است بایدهمه افراد علاقمند وسازمانها از آن حمایت وپشتیبانی کنند، آنراراهنمائی کنند، وتقویت نمایند. وحتی قبل‌از آنکه‌تاسیسات دیگری نظیر تلویزیون ایران‌بوجود آیدباید این دستگاه را تقویت کردتابرنامه‌های بهتر وجالبتری

بمناسبت فصل زمستان

تابلو اخبار وآگهی متحرك برای دوماه تعطیل شد

طی مدت تعطیل دستگاه متحرك با وسایل تازه‌ای مجهز میشود

تابلو اخبار وآگهی متحرك برای‌دو ماه تعطیل شد

طی مدت تعطیل دستگاه متحرك‌با وسایل تازه‌ای مجهز میشود

بمناسبت فرا رسیدن فصل زمستان موسسه اطلاعات تابلواخبار وآگهی متحرك که‌در چهارراه لاله‌زارنصب شده است بمدت دو ماه تعطیل مینماید تابلو اخبار و آگهی متحرك قریب دوماه پیش برای‌اولین باردر ایران بوسیله‌موسسه اطلاعات‌وبا همکاری‌آقای‌مهندس‌جلال‌شاه‌آبادی مورد بهره برداری قرار گرفت و عده‌ای‌از بازرگانان نیز برای معرفی کالای خودازاین دستگاه استقبال کردند .

تابلو اخبار وآگهی متحرك هرروز از ساعت ۵ تا۸ بعداز ظهرآخرین اخبار ایران وجهان را برای‌اطلاع مردم پایتخت منتشر مینمود .

آقای مهندس شاه آبادی اظهار نمود که طی مدت دوماه تعطیل تابلواخبارو آگهی متحرك‌رابا وسایل تازه‌ای مجهزخواهد نمود که‌ظرفیت قبول خبر و آگهی‌تابلو رابالاخواهد برد .

تابلو اخبار وآگهی متحرك روزاول اسفندماه مجددا افتتاح خواهدشد.

شعر لومومبا درمجله ادبی

مسکو -رویتر -۲۰ دسامبر - مجله ادبی شوروی درشماره اخیر خود شعری رااز پاتریس لومومبا نخست‌وزیر معزول کنگو درج کرده است. عنوان شعر چنین است :

«آیا ملت من پیروز خواهدشد»

مجله ادبی شوروی ضمن چاپ این شعر مینویسد که لومومبا در شرائط غیرانسانی زندانی شده‌است ولی ایده‌های انسانی را هرگز نمی توان زندانی کرد.

آ-۳۵۶۶۸

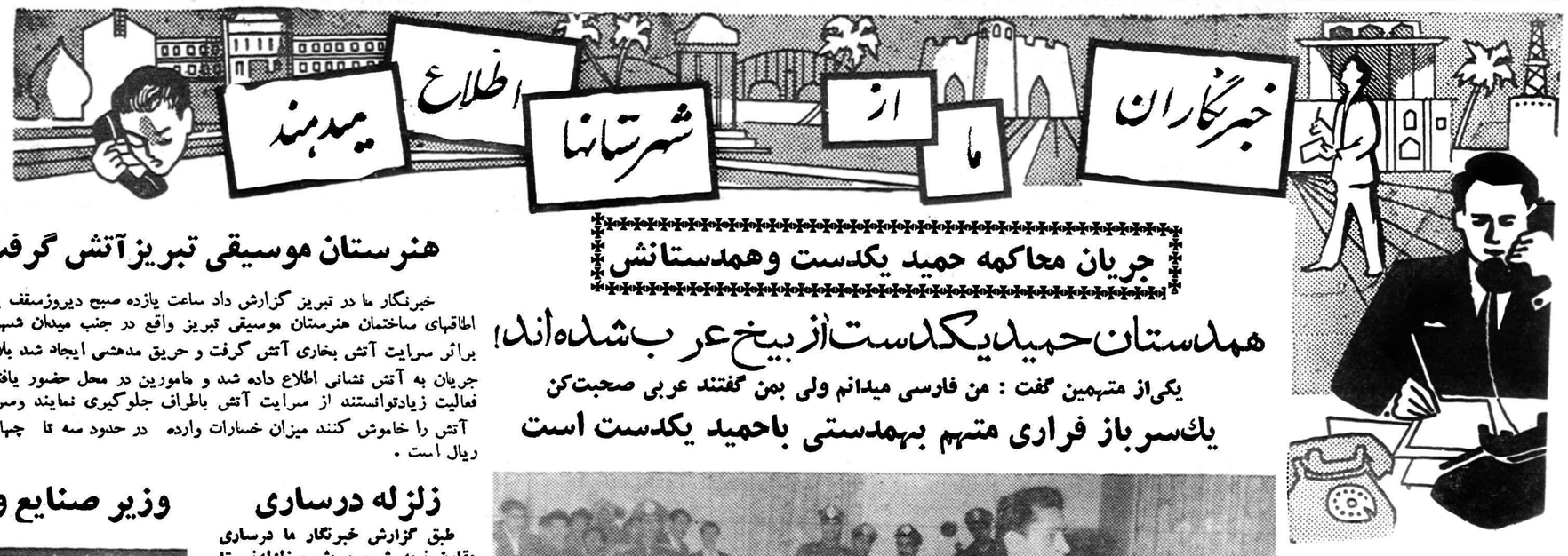

جریان محاکمه حمید یکدست وهمدستانش

همدستان حمید یکدست از بیخ عرب شده‌اند!

یکی از متهمین گفت : من فارسی میدانم ولی بمن گفتند عربی صحبت کن

یك سرباز فراری متهم بهمدستی باحمید یکدست است

حمید یکدست درمحضر عدالت سعی میکند کمتر حرف بزند

صبح دیروز دادگاه جنائی اهواز به ریاست آقای نورماه سامان‌برای رسیدگی بپرونده دونفر همدستان حمید یکدست تشکیل شد جمعیت زیادی برای تماشا بدادگاه آمده بودندوساعت نمونیم بودکه حمید یکدست ویازده نفرمتهمین دیگر تحت‌الحفظ وارد دادگاه شدندیکی از متهمین بنام «خلف» خنده از لبانش دور نمی شد متهم مزبور که جوانی سیه چرده بود وبلهجه عربی تکلم می کرد مرتبا بعکاس اشاره می کرد کهاز متهم عکس بگیر تادر روزنامه چاپ شود ومتهم مشهور بشوم !

درابتدای رسیدگی‌بپرونده‌بازپرسی از عبدالواحد «عبدالوحید» متهم شماره ۲ این پرونده شروع شد متهم مزبور فارسی نمیدانست و به لهجه عربی تکلم می کرد از او سئوال شد که جریان دستگیری خودرا بیان کن؟ عبدالواحد گفت: کسی مرا دستگیر نکرد چون شایع بود که من بهمدستی حمید یکدست و عبداله «متهم دیگر این پرونده» سه نفر باسامی عبدالجلیل عبدالحسین و رحیم را کهسرنشینان یك قایق در شط العرب بودند کشته ام باین جهت یکروز صبح باتفاق عبداله بشهربانی رفتیم و خودرا معرفی نمودیم قصد من از معرفی کردن خود این بود که بگویم من در این جریان دست نداشته ام ولی مامورین انتظامی به محض معرفی ، من و عبداله را دستگیر کردند .

من همکاری نکردم

آنگاه نوبت به عبداله سومین متهم این پرونده رسید او نیز در پاسخ سئوالات متعدد رئیس دادگاه اظهار بی اطلاعی می نمود و تمام تقصیر هارا به گردن منصور یکی دیگر از متهمین می انداخت .

سپس رئیس دادگاه متن اظهارات حمید عطیه شاهد قتل‌سه نفر سر نشینان قایق را برای‌حمید یکدست و همدستانش قرائت کرد

آقای نورماه سامان پس از قرائت متن اظهارات حمید عطیه برای حمید یکدست و سایرمتهمین دراین باره از آنان سئوال کرد حمید یکدست گفت : او دروغ گفته‌است ومن بااین عده سرنشینان بلم که حمید عطیه ادعا داردهمکاری نکردهام .

آنوقت رئیس دادگاه روبسایر متهمین کرد واز آنان در اینباره سئوال نمود .

خلف بحرانی یکی از متهمین که قبلا مطالبی را اقرار کرده بود کلیه این مطالب را رد کرد وگفت: مرا به زور کتك وادار کردند این مطالب را بگویم من فارسی می‌توانم صحبت کنم ولی بمن تلقین کردند که به فارسی صحبت نکن خلف بحرانی افزود که من سرباز فراری بودم ولی چند نفر بعد از کتك مفصلی که بمن زدند گفتند سه هزار تومان بتو میدهیم و تراهم

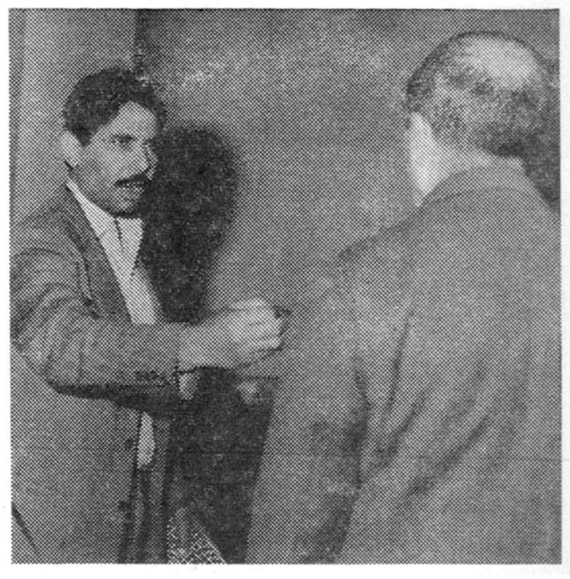

عبدالواحد «متهم شماره ۲» همدست حمید یکدست در دادگاه از خود دفاع میکند

چند خبر کوتاه

رودبار گیلان براثر مساعی‌آقای مردکار رئیس اداره فرهنك رودبار یك‌نفر دبیر بتعداد دبیران‌دبیرستان های این شهر افزوده شد ضمنابرای تاسیس یکباب آموزشگاه حرفه‌ای در منجیل و حفر یك حلقه چاه عمیق آب در محوطه دبستان «جلایان»اقدام گردیده‌است .

تفرش ـ اخیرا در دبستان‌کافی «ترخوران» تفرش سه کلاس مبارزه‌با بیسوادی شبانه دائر شده‌است و در این سه کلاس متجاوز از یکصد نفر نو آموز تحصیل میکنند .

کرمان ـ پریروز ماموربن شهربانی کرمان دوشیره‌کشخانه راکه بوسیله محمدپور مراد و حبیب اله دیلاقیان دائرشده بود کشف کردندوصاحبان هردو شیره کشخانه راتحویل‌دادسرای این شهرستان دادند .

مشهد ـ چندروز قبل آقای دادور استاندار خراسان از بیمارستان شاهرضا مشهد بازدید بعمل آورد و از طرف متصدیان مربوطه توضیحات لازم باستحضار رسید آقای استاندار از نحوه کار کارکنان بیمارستان‌اظهار رضایت و خشنودی کرد .

فریمان ـ چندروز قبل عده‌ای از دبیران و آموزگاران و دانش آموزان فریمان از تاسیسات کارخانه قنداین منطقه بازدید بعمل آوردند ومتصدیان کارخانه اطلاعات لازم را در اختیار فرهنگیان گذاشتند .

فسا ـ کادر مامورین انتظامی شهربانی فسا تکمیل نیست وبهمین جهت دراین شهر میزان سرقتهای شبانه افزایش یافته است اهالی از مسئولین امور تقاضا دارند برای تکمیل کادر انتظامی شهربانی این شهرستان اقدام گردد .

هنرستان موسیقی تبریز آتش گرفت

خبرنگار ما در تبریز گزارش داد ساعت یازده صبح دیروزسقف یکی از اطاقهای ساختمان هنرستان موسیقی تبریز واقع در جنب میدان شهرداری براثر سرایت آتش بخاری آتش گرفت و حریق مدهشی ایجاد شد بلافاصله جریان به آتش نشانی اطلاع داده شد و مامورین در محل حضور یافتند وبا فعالیت زیادتوانستند از سرایت آتش باطراف جلوگیری نمایند وسرانجام آتش را خاموش کنند میزان خسارات وارده در حدود سه تا چهار هزار ریال است .

زلزله درساری

طبق گزارش خبرنگار ما درساری مقارن نیمه شب پریشب زلزله‌نسبتا شدیدی در ساری و قراء تابعه روی داد گرچه این زلزله موجب وحشت ونگرانی اهالی شد ولی بحمدالله خسارت مالی و تلفات جانی ببار نیاورد .

بازار سیاه

خبرنگار ما در بابل مینویسد : مدتی است بعلت کمبود سیگار«اشنو ویژه» و«مهرگان» در بابل بازار سیاه ایجاد شدهومردم مجبورند این دونوع سیگاررا گرانتر از نرخ اداره دخانیات تهیه نمایند چون سهمیه سیگار این شهر کافی نیست اهالی از اداره دخانیات تقاضا دارندسهمیه سیگاربابل را افزایش دهدتامردم‌ازاین حیث در مضیقه نباشند .

قندوشکر نیست

خبرنگار ما در سولده اطلاع‌میدهد: مدتی است اداره انحصارات سولده مرکز شهرستان نور فاقد قندوشکر میباشدو اهالی از این حیث در مضیقه قرار گرفته‌اند جادارد مسئولین امور نسبت بتامین قندو شکر این شهر اقدام کنند .

وزیر صنایع و معادن دربازدید از کارخانه قند مرودشت

آقای دکتر ضیائی وزیر صنایع و معادن در مسافرت اخیر خود باستان فارس ضمن بازدید کارخانه بزرك کودشیمیائی از کارخانه قندمرودشت نیز بازدید نمود و از فعالیت متصدیان مربوطه اظهار قدردانی کرد در عکس بالاآقای‌وزیرصنایع و معادن هنگام بازدید یکی از قسمتهای کارخانه‌قندمرودشت دیده می‌شود .

مجسمه شاهنشاه درشهر سقز

بطوریکه خوانندگان عزیز استحضار دارند در مراسم باشکوه روز ۲۱ آذر که در شهرستان سقز برگزار شد تیمسار امین آزاد استاندار کردستان از مجسمه تمام قد شاهنشاه که دریکی از میدانهای شهرنصب شده‌است پرده برداری کرد در عکس بالا مجسمه تمام قد اعلیحضرت همایونی که در سقز نصب گردیده‌است دیده میشود .

تقاضای اعزام دامپزشك

خبرنگار ما در کلاردشت گزارش میدهد :چندروز قبل آقایان دکتر سیادت‌کارشناس دامپزشکی و دکتر «آلوی» کار شناس آمریکائی بمنظور بررسی بیماری نامعلومی که بین‌دامها شیوع یافته بود وارد کلاردشت‌شدند. آقایان مزبور پس از مطالعه لازم در باره این بیماری مراجعت کردند.

ضمنا چون اکثر کار اهالی‌کلاردشت دامپروری و مرغداری است ساکنین این منطقه از مقامات مربوط تقاضا دارند یکنفر دامپزشك باین شهر اعزام گردد .

درقریه «گیشهٔ» داراب

سرخك ۳۵نفر را تلف‌کرد

خبرنگار ما در شیراز گزارش میدهد چند روز قبل بسپاه ۵ جنوب گزارش رسیدکه در قریه«گیشه» از توابع شهرستان داراب بیماری نامعلومی شیوع یافته و در حدود سی نفر براثر این بیماری تلف شده‌اند باوصول این گزارش بلافاصله از طرف بهداری سپاه وبهداری‌استان فارس اکیپ‌های‌بهداشتی مجهزی بقریه «گیشه» اعزام شدند و برای تشخیص نوع بیماری و مبارزه با آن اقدام نمودند . در نتیجه تحقیقات اکیپ‌هاو پزشکان اعزامی معلوم شد که بیماری شایعه دراین قریه سرخك میباشد که در بین اطفال قریه‌بشدت شیوع یافته است . پزشك اعزامی بهداری سپاه ۵ جنوب تعداد تلفات بیماری سرخك را تا ۳۵ نفر ذکر کرده‌است .

برادر جوان مقتول ویکنفر دیگر بازداشت و زندانی گردیدند

براثر اختلافات خانوادگی

جوانان یك‌قریه بجان‌هم افتادند و جوانی قربانی شد

خبرنگارما در همدان مینویسدچند روز قبل بین عده‌ای از جوانان قریه « جعفرآباد » از توابع اسدآبادهمدان طی اختلافاتی زدوخورد شدیدی رویداد و طرفین باچوب و چماق وچاقو بجان هم افتادند دراین نزاع جوانی‌بنام علی فرزند شاداله یکی از اهالی قریه براثر شدت ضربات وارده بقتل رسید و چندتن دیگر مجروح شدند بااطلاع جریان بمقامات‌ا نتظامی و قانونی‌همدان آقای شیخ‌الاسلامی بازپرس دادسرا و پزشك‌قانونی‌این شهرستان بمحل واقعه عزیمت کردند و پس از معاینه جنازه علی جواز دفن بنام وی صادر شد ضمناطی تحقیقاتی که در اطراف این واقعه بعمل آمد ولی‌اله برادر مقتول وفضل‌اله یکی از جوانان قریه باتهام قتل علی دستگیر گردیدند و باصدورقرار زندانی شدند خبرنگارما در گزارش خود اضافه میکند گفته می‌شود که این زدوخورد بعلت‌اختلافات خانوادگی رویداده‌است .

یکنفر دیگر متهم بشرکت درقتل اردشیر میرهادی شد

برای متهم قرار وجه‌الضمان بمبلغ پنجاه‌هزار تومان صادر گردید

خبرنگارما در اصفهان بدنبال گزارشهای قبلی درمورد حادثه‌ایکه‌منجر بقتل اردشیر میرهادی در اصفهان شدوخبرآن چندی قبل باستحضار خوانندگان عزیز رسید اطلاع میدهد : دراین جریان‌دونفر ، یکی باغبان مجلی که اردشیر درآنجا باشلیك یك گلوله بقتل رسیده‌و دیگری مستخدم منزل مزبور بازداشت شده بودند دیروز هم بانو نفیسه یکی‌از افرادخانواده‌ایکه ساکن محل واقعه بوده باتهام‌شرکت‌درحادثه‌قتل‌اردشیر میرهادی بپازپرسی احضار شد پس از باز جوئیهائی که از بانو نفیسه بعمل آمد قرار بازداشت وی باوجه الضمانی بمبلغ پنجاه هزار تومان صادرشد مشارالیها باسپردن مبلغ پانصد هزار ریال وجه‌الضمان آزاد گردیدهم اکنون پرونده واقعه‌ایکه منجر بقتل اردشیرمیرهادی شده‌است دردادسرای اصفهان تحت تعقیب‌می‌باشد.

اولین مسابقه دوصحرانوردی

خبرنگار مادر مشهد گزارش میدهد چندروزقبل اولین مسابقهٔ دو-صحرانوردی آموزشگاههای مشهد درسال جاری زیرنظر اداره تربیت‌بدنی خراسان دردو دوره انجام شد .

دراین‌مسابقه ورزشکاران دبیرستانهای ملکی-فردوسی -حاج‌تقی-هنرستان-شاهرضا و دانشسرای مقدماتی به‌پیروزی رسیدند عکس بالا صحنه‌ای ازشروع‌اولین مسابقه دوصحرانوردی آموزشگاههای مشهد رانشان میدهد .

تاسیس کتابخانه

خبرنگار مادر بنادر جنوب گزارش میدهد : براثر فعالیت آقای سید محمد صادق یزدانی رهبر سازمان جوانان جمعیت شیرو خورشید سرخ بندربوشهر وبنادرجنوب. کتابخانه‌ای در محل سازمان تاسیس‌گردیده و وسایل تفریح برای جوانان اعضای سازمان جوانان تهیه شده است .

راننده جیپ ژاندارمری مجروح شد

خبرنگار مادرساوه گزارش میدهد چندشب قبل کامیونی برانندگی یحیی که‌از همدان عازم تهران بود دربین راه بااتومبیل جیپ‌دستهٔ ژاندارمری مامونیه‌زرند تصادف کرد دراین واقعه گروهبان علی جعفر معظمی راننده جیپ ژاندارمری زرند مجروح شد ، گروهبان مجروح به‌بیمارستان فرح‌ساوه منتقل گردید ورانندهٔ کامیون خودرا بگروهان ژاندارمری این شهرستان معرفی کرد .

انتخابات انجمن‌شهر درشهرستانها

رامسر ـ پریروز آگهی شروع انتخابات انجمن شهر رامسر ازطرف بخشداری این منطقه انتشار یافت و بداوطلبین نمایندگی انجمن شهرده روز مهلت داده شد تاخودرا به بخشداری معرفی نمایند .

رودبار گیلان ـ دراولین جلسه کمیسیون پنجنفری بصلاحیت ۱۹ نفر از داوطلبین نمایندگی انجمن شهر رودبار گیلان رسیدگی شد و اسامی آنان برای اطلاع اهالی آگهی گردید ضمنا دردومین جلسه‌کمیسیون مزبور اعضای هیئت نظارت بر انتخابات انجمن شهر انتخاب گردیدند .

تجهیز بیمارستان

خبرنگارما در آمل‌مینویسدبراثر مساعی آقای دکتر عنایت‌اله‌حافظی رئیس بهداری آمل **بیمارستان ۵۰ تختخوابی آمل‌وضع‌آبرومندانه‌ای** بخود گرفته است دراین بیمارستان بخشهای مختلف پزشکی دائر شده وباصرف یك میلیون ریال مقدار زیادی وسائل‌جراحی‌وداروخریداری گردیده‌است .

زن جوانی خودرا آتش زد

گفته میشود این زن از جاده عفاف منحرف شده بوده است

خبرنگارما در تبریز گزارش میدهد چند روز قبل زن جوانی بنام‌زرین تاج همسر یکی از اهالی تبریز بعلت اختلاف بادائی خود بااستفاده از نفت خودرا آتش زد و پس‌ازانتقال‌به‌بیمارستان شاهپور تبریز براثر شدت جراحات‌وارده جان‌سپرد بااطلاع‌این‌امر بدادسرای‌تبریز جریان از طرف آقای صنایع بازپرس شعبه ۲دادسرا تحت تعقیب قرار گرفت و برای دفن جنازه زرین تاج اقدام‌گردید خبرنگارما در گزارش خود اضافه میکند که‌گفته می‌شود زرین تاج اخیرا از جاده عفاف منحرف‌شده بود و بهمین جهت والدینش از وی رضایت خاطر نداشته‌اند ضمنا زرین تاج چند لحظه قبل از مرك از شکایت علیه دائی خود صرف نظر کرده‌است.

خرید کامیون

اخیرا شهرداری تفرش برای انجام امور مربوطه یکدستگاه کامیون کمپرسی‌خریداری کرده‌است کامیون مزبور چند روز قبل بتفرش واردشد و طی مراسمی تحویل‌شهرداری‌این شهرستان گردید .

تلاش بی‌نتیجه

هنوز تلاش پلیس و مامورین‌قضائی بندر پهلوی برای تشخیص هویت جنازه جوانی که اخیرا درشمال‌دریا کشف شد به‌نتیجه‌ای نرسیده‌است و هرچه بیشتر دراین باره تحقیق میشود جریان صورت ابهام بخود میگیرد .

حادثه‌ای درعروسی

خبرنگارما در همدان مینویسد چند روز قبل که در قریه «دمق » از توابع همدان جشن عروسی برپا بود جوانی بنام اکبریکی‌ازمامورین انتظامات جشن بنام سبزعلی را با وارد آوردن چند ضربه‌چاقومجروح کرد .

مجروح در بیمارستان همدان جان سپرد و بادستگیری اکبر جریان تحت تعقیب قرار گرفت .

بیماری نبود

اداره اطلاعات وزارت کشاورزی درباره خبر « شیوع بیماری مرموز بین مرغ وخروسهای‌تفرش»توضیح میدهد :

بطوریکه ازاداره دامپزشکی‌استان مناطق مرکزی گزارش میدهند مامورین دامپزشکی برای تحقیق‌و درمان به‌محل اعزام شدند ولی هیچگونه بیماری‌بین‌مرغ‌وخروسهای این منطقه مشاهده نگردید.

افکار و نظریات جان‌کندی

رئیس‌جمهوری منتخب آمریکا

ما باید بکشورهای درحال توسعه و تازه استقلال یافته کمک کنیم

تا آنها بتوانند از لحاظ اقتصادی که آزادیشان قائم بآنست پیشرفت کنند

اگر همکاریهای علمی آمریکا و شوروی با موفقیت انجام شود به تغییر رویه شورویها کمک خواهد کرد

اگر موردی پیدا شود که آمریکا و شوروی بتوانند با یکدیگر همکاری کنند از آن نباید صرفنظر کرد

باید یك برنامه مشترك وطویل‌المدتی برای کمك بکشورهای توسعه نیافته بوجود آوریم

ما بادشمنی روبروهستیم که درکوبا درنود میلی سواحل ما مستقر شده است .

خروشچف دشمن ما نیست ... دشمن واقعی ما رژیم کمونیستی است که درتلاش و عزم خود برای تسلط برجهان تغییری نمیدهد

ارتباط و همکاری با شوروی

(مصاحبه کندی بامخبر مجله علوم اتمی نوامبر ۱۹۶۰)

سئوال- بنظر شما آیا خلع سلاح و نظارت دقیق و مشترك برآن بیشتر خطر جنك بین آمریکا و شوروی را تقلیل میدهد یا اینکه این منظور با ایجاد همکاری مثبت بین دو کشور نظیر همکاری که دولت درسال ژئوفیزیکی بین‌المللی باهم داشتند تامین میگردد ؟ در صورتیکه موضوع دوم بقدر موضوع اول اهمیت داشته و یا اهمیتش بیشتر از آن باشد آمریکا چه باید بکند تا این همکاری شروع وتقویت گردد ؟

آیا ما باید خواهان همکاری در اکتشاف فضا و همکاری درامور فنی بزرك (مانندسد سیبری -آلاسکا و نظایر آن) باشیم ؟

جواب - اگر موردی پیداشود که در آن مورد، مصالح آمریکا و شوروی ایجاب کند که دولت باهم همکاری داشته باشند آن مورد رابايد جداو مجزا نمود و مورد استفاده برای همکاری قرار داد. حتی حالا هم میشود اقدامات مشترکی در امور پزشکی بعمل آورد .

وقتی که آمریکا بالاخره بتواند راکت هائی باقوه پرتاب عظیم تر بسازد در اینصورت بعضی از جنبه های اکتشاف فضارا میتوان با اقدامات مشترك و همکاری دولت انجام داد. زیرا هر قدر مادر فضا پیش برویم و نقشه هایمان دراینمورد دامنه دارتر شود هزینه برنامه‌های فضائی دائم افزایش پیداخواهد کردو سنگین تر خواهد شد. وقتی که دنیای آزاد باهم همکاری میکنند و برنامه های طویل المدتی برای کمك به کشورهای توسعه نیافته بهمکاری یکدیگر تنظیم میکنند .مواردخاصی‌هم پیدا خواهدشد که نسبت بآن موارد میتوان تاحدی همکاری بین دو ملت (آمریکا و شوروی) ایجاد نمود . سد سیبری و آلاسکا محتاج مطالعه دقیق و کامل است ولی البته موضوعی است که ارزش مطالعه و تعمق را دارد .

حالا باید دید بین این قبیل کارها و تقلیل خطرجنك چه ارتباطی وجود دارد ؟اگراین قبیل کارها باموفقیت انجام گیرد کمك به تغییر رویه (روسها) خواهد نمود زیرا کسانی که کنار هم کارمیکنند و باهم همکاری دارند خوب درخواهند یافت که افراد نوع بشر باهم خصوصیات و مصالح و منافع مشترکی دارندکه مرزهای ملی و رقابت هادر آن تاثیر نخواهند داشت . خطر تنها در موردی پیش می‌آیدکه ما این قبیل کارها را علی‌البدل و جانشین اقدامات ضروری دیگری که باید در امور نظامی وسیاست خارجی انجام دهیم بنمائیم . باید همواره بخاطر داشته باشیم که دردوران پس از خاتمه جنك روسها و آمریکائیها درشورای نظارت برآلمان بعنوان افراد بشر باهمدیگر همکاری عالی داشتند معهذا آلمان هنوز تقسیم شده باقی مانده و خطر هنوز بربرلین سایه افکنده است . . .

کمونیسم و دموکراسی

...آقای خروشچف دشمن نیست . وی شاید تجسم کننده‌ٔشمن باشد وبا بازیگریها وحرکات عجیب وغریب خویش آنرا بزرك و هیجان انگیز نمایش دهد. دشمن واقعی خود رژیم کمونیستی است که در تلاش و عزم خودبرای تسلط برجهان تغییری نمی‌پذیرد و ملایمتو نرمی‌نمیشناسد.

(نطق کندی در سراکیوز -نیویورك ۲۹ سپتامبر ۱۹۶۰)

ادعائی که صحیح نیست

...امروز کمونیست ها مصمم هستند به ملل تازه استقلال یافته آسیا و آفریقا و آمریکای لاتین و مللی که‌دراین قاره هادر حال ترقی میباشند بقبولانند که تنها کمونیسم است که فقرو گرسنگی و بیماری را ازبین‌خواهد بردو راه کمونیسم تنهاراه رسیدن بزندگی خوب و مقرون برفاه و آسایش است . ماخوب میدانیم که این ادعاصحیح نیست و عظمت ملت ماخودشاهد بزرك وزنده‌ای‌است که راه نیل بوفور و رفاه راه آزادی است . . .

نو و کهنه

... تنها آمریکای قوی و نیرومند میتواند امیدوار بحفظ آزادی خود و آزادی جهان باشد. اما امروز بادشمنی روبرو هستیم که بر امپراتوری وسیعی از تنگه فرمز تابرلین فرمانروائی میکند... ما بادشمنی مواجه هستیم که عناصر خرابکار آن بافریقا و آسیا نفوذ کرده و اکنون در کوبا در فاصله نود میلی سواحل ماهستقر شده‌اند . ما دشمنی‌در برابر خود داریم که به پیروزی نهائی خودایمان داردومعتقد است که (چنانکه خود خروشچف اظهار داشت) -«کهنه وفرسوده باتازه و نو دائم درنبرداست ولی بحکم ناموس تاریخ نوبر کهنه غلبه خواهد نمود .»

لیکن آزادی رابايد نووتازه دانست زیرا استبداد وبیدادگری بقدر تمدن قدمت وکهنگی دارد و پیروزی هم سرانجام نصیب آزادی خواهد شد البته نه‌بخاطر آنکه ناموس و قانون تاریخ است بلکه بعلت‌آنکه ماقدرت ونیرومندی وعزم واراده‌ای‌داریم که‌شاهد پیروزی وظفر را بدست خواهد آورد .

(نطق کندی درراله -کارولاینای شمالی- ۱۸ سپتامبر ۱۹۶۰)

کمك آمریکا

ماآمریکائی میخواهیم که صفات وخصوصیات‌عالی وابتکار ورهبری آن موجب جلب احترام درسراسر جهان آزاد گردد - نه‌بخاطر آنکه کشوری بزرك وقدرت ونیرومندی عظیم داریم‌بلکه بخاطرآنکه مامظهر وطرفدار آزادی و پیشرفت وتعالی وصلح وصفا هستیم. این‌امرایجاب میکند که‌مابايد به‌کشور های درحال توسعه وکشور های تازه استقلال یافته جهان کمك نمائیم تاازلحاظ اقتصادی که‌آزادی سیاسی قائم بآن است پیشرفت وموفقیت پیدا کنند . مابايد اطمینان پیداکنیم که کشورهای مزبور بحدکفایت قدرت ونیرومندی و ثبات واستقرار دارندکه در برابر نفوذپیرحمانه ومستمر خرابکاران کمونیستی مقاومت وایستادگی کنند .مابايد باطرح نقشه های بکروبدیع فقرو گرسنگی رادر سراسر جهان از بین ببریم .

(نطق کندی درراله -کارولاینای شمالی- ۱۸ سپتامبر ۱۹۶۰)

دشمن ما

سئوال -بنظر شماآیا طرح یك‌برنامه کمك فنی بزرك‌به کشورهای توسعه نیافته بیشتراز آن جهت لازم‌است که‌از توسعه کمك شوروی ونفوذ اقتصادی شوروی دراین کشورها جلوگیری کندو یااینکه تصور میکنید که‌چنین کمك از وظایف وتعهدات آمریکا بوده وموضوعی است مجزا ومستقل ازمبارزه ما باشوروی ؟آیا تصور میکنید که‌صحیح ومطلوب وامکان پذیر باشد که‌کلیه کشورهائی که‌از لحاظ فنی‌مترقی میباشند من‌جمله اتحاد جماهیر شوروی موضوع کمك به کشورهای توسعه نیافته را مشترکا انجام دهند ؟

جواب- ضرورت تنظیم یك‌برنامه کمك اقتصادی وسیع وطویل‌المدت یك‌اساسی وپایه معقول و سودمند دارد یعنی بمصلحت آمریکا است که‌ماو فرزندان مادر دنیای آزاد و مستقل وجامعه هائی باز زندگی نمائیم وهر جامعه ای‌رژیم دموکراسی راکه مورد علاقه‌اش است‌دنبال کند .

درکشور های توسعه نیافته دشمن ما شوروی وبازرگانی شوروی‌نیست بلکه فقرو ناامیدی وسکون ورکود و فکراینکه تنها شیوه های دیکتاتوری است که می تواند یك جامعه فقیر کشاورزی را در مسیر ترقی و رشد مداوم قرار دهد دشمن ما میباشند . وظیفه ما این‌است که در دوران نسل حاضر به ثبوت برسانیم که‌رشد و ترقی اقتصادی و آزادی میتوانند کنارهم پیش بروند . دراین مرحله استحاله که‌مردم کشورهای توسعه نیافته‌وارد هستندکه‌کمونیسم وسوسه‌ای دردلها ایجاد میکند ومسکو یکن شیوه های دامنه داری بکار میبرند تااثراین‌وسوسه رادردلها قوی‌وریشه‌دارکنند .مانباید این‌مبارزه های مرامی رادر نواحی جنوبی کره زمین‌نادیده بگیریم... اماکار بزرگی که‌درپیش داریم و قطعا چنین کار باید درراس دستور کارروئیس جمهوری آمریکا درسال ۱۹۶۱ قرار گیرد این‌است که‌باید یك‌برنامه مشترك وطویل‌المدتی برای کشور های توسعه نیافته در جهان آزاد بوجود آوریم که درآن برنامه کشورهای اروپای باختری و ژاپن وکانادا مانند خود ما سهم بزرگی داشته باشند ....

مابرمساعی خود جهت تعلیم وتربیت رهبران آینده‌افریقا وآسیا وآمریکای لاتین خواهیم افزود . جوانان این‌کشورها احتیاج فراوانی به تعلیم وتربیت دارند تابتوانند سازمان های دولتی واقتصادیات مترقی کشور خودرا اداره نمایند .

(نطق‌کندی در مجمع لژیون آمریکائی سمیامی بیچ - فلوریدا-۱۸ اکتبر ۱۹۶۰)

اطلاعیه

بدینوسیله باطلاع کلیه کارمندان‌دولت میرساند که ذغال چوب‌اعلا بمقدار کافی درانبار سازمان مستقل تدارکات کشوری موجود و خواستاران‌می توانند برای خرید آن بفروشگاه های‌تهران مراجعه وبابپرداخت بن‌حواله‌آنرا بهرمقدار که مایل باشند دریافت نمایند.

آ-۳۵۶۹۶ سازمان مستقل تدارکات کشوری

مسئول مستقیم خونریزی اروپائیان بودند

بقیه از صفحه ۶

خیابانی درگرفت نیرو های امدادی ازسراسر کشور به محل حوادث خونین هجوم آوردند در حالیکه اروپائیها از پنجره های خانه های خود بسوی آنان تیراندازی‌میکردند در «بلکورت» دسته های لجام گسیخته ای از جوانان اروپائی کوشش کردند ازحرکت‌آمبولانس هائی که مجروحین مسلمان را به بیمارستانها می‌بردندجلوگیری‌کنند در این جا اختلاف نظر بین‌مقامات نظامی و غیر نظامی در باره‌چگونگی مقابله با اوضاع بخوبی محسوس بود .در حالیکه رهبران غیرنظامی سعی داشتند بدون خونریزی از توسعه نبرد جلوگیری‌کنند،تعدادی از سران ارتشی میخواستندباتوسل به خشونت وزورتظاهرات‌راسرکوب نمایند .

اجازه پلیس

صبح یکشنبه پلیس انتظامی‌چند هزار نفر از مسلمانان را در دو خیابان شهر در میان گرفت واجازه داد که پرچم های جبهه نجات‌بخش ملی را حرکت داده وبنفع این‌جبهه شعار دهند .

رفتار پلیس مودبانه و باانضباط قابل تحسینی توام بود ،جمعیت‌نیز با آنکه سر وصدای بسیار میکرد نسبت به پلیس روش مسالمت - آمیزی در پیش گرفت .

روز سه شنبه سیاست رهبران کشوری پیروز شد و غالبواحدهای چترباز خیابانها را تخلیه کردند «کازبا» که تا اواخر هفته بصورت مرکز تبلیغات باقی مانده‌بودبوسیله سربازان سرویس ملی و پلیس انتظامی تحت کنترل درآمد ،نظم‌به آرامی برقرار شد ولی تعداد تلفات را به حد اقل ذکر میکردند .

معذلك طبق گزارشهای رسمی، که نباید چند ان هم بدان اعتماد داشت حد اقل ۹۶ نفر در الجزایر کشته‌شدند . نتایج کالبد شکافی که برروی ۶۰ جسد انجام شدنشان میداد که غالب مقتولین مسلمان با گلوله اروپائیان از پای درآمده‌اند. (هرخانواده اروپائی حد اقل یك اسلحه آتشی در اختیار دارد)وشاید تعدادی نیز بر اثر اختلافات بین خود مسلمین کشته شده باشند.در «بون» طی تنها حادثه ای که روی داد بر اثر تیراندازی سربازان فرانسوی بروی تظاهرات اروپائیان دو جوان اروپائی بقتل‌رسیدند .

مقامات کشوری ، با استفاده نسبی از قدرت نیرو های انتظامی و اتخاذ یك روش معتدل از درگیری یك قیام عمومی توسط مسلمین جلوگیری کردند ،اما نمیشودانتظار داشت در حالیکه سران نظامی در هرگوشه کشور مترصد شکار ملیون هستند تظاهرات طرفداران آنان را در شهر ها تحمل کنند .

تاکنون انضباط نظامی نیرومند مانده است ، ولی وقوع برودتی‌بین دوگل وسران ارتش قابل اجتناب نیست .

در این میان بسیاری ازخانواده‌های اروپائی در صدد تدارك مقدمات ترك الجزایر هستند .

احتمال طغیان عمومی مسلمین تضعیف نشده وباسیاست دوگل همچنان بشدت مخالف باقی‌مانده‌اند آنها در الجزایر هر جناحی را غیر از خودشان تقبیح میکنند

(ابزرور)

تسلیت

جناب آقای دکتر فرهنك شفیعی

انتصاب شایسته آنجناب را بمدیریت کل امور اداری وزارت پست‌و تلگراف و تلفن صمیمانه تهنیت عرض مینمائیم .

روان‌بی - جیلانی - دکتر طغرائی - طریقت -بنائی

آ-۳۱۸۶۵

جناب آقای دکتر فرهنك شفیعی

انتصاب جنابعالی را بمدیریت کل امور اداری وزارت پست و تلگراف وتلفن صمیمانه تبریك عرض مینمائیم.

علاءالدین گلستانه -اکبر ربیعی نوری

آ-۳۱۸۷۹

جناب آقای دکتر اعتبار وزیر محترم پست‌و تلگراف

انتصاب جنب آقای دکتر شفیعی راکه یکی از شخصیت های برجسته این کشور میباشند بسمت مدیریت کل آن وزارتخانه تبریك عرض نموده وموفقیت معظم‌له‌را خواستار است. **شاهپور افشار**

آ-۳۱۹۰۱

جناب آقای فرود شهردار محترم تهران

انتصاب جنابعالی را بسمت شهرداری تهران که نوید مسرت‌بخشی درراه عمران و آبادی شهرورفع حوائج عمومی است با نهایت خوشوقتی تبریك عرض نموده موفقیت آنجناب را در اجرای نیات مقدس اصلاح طلبانه ذات اقدس شاهنشاهی بمنظور تامین آسایش جامعه آرزومنداست.

زین‌العابدین محمدی گیلانی -عزیز ملکی - مهندس یوسف انصاری - قربانعلی ملکی -مهندس محمدرضا دادمنش - گل‌آقا ملکی- حسین محمدی گیلانی - عباس ناظم‌زاده - مجید ناصری - جواد لاکانی- ابراهیم اکرامی استوار - احمد ملکوتی -ابراهیم صدیقی - مهندس حسین ایمان - نهضت حسینی نژاد -محمد خدائی - ناصر سپاسی - علی‌اصغر کشاورز - عباس کی‌منش -اسمعیل سامی .

آ-۳۱۹۱۳

انتصاب آقای دکتر فرهنك شفیعی را بسمت مدیر کل اداری بوشهر بعموم فرهنگیان کشور تبریك میگوید.

آ-۳۵۸۰۸ شهربانی آبادان - سرگرد کسرائی

جناب آقای دکتر فرهنك شفیعی

انتصاب جنابعالی را بسمت مدیریت کل اداری وزارت پست و تلگراف تبریك‌عرض نموده موفقیت و ترقی بیشتر شمارا،ازدرگاه‌ایزد متعال خواهانیم .

حسین یاربخت - حسن محمودی - هوشنك مراد

آ-۳۱۹۳۱

جناب آقای مهندس شریف‌امامی نخست‌وزیر محبوب

حسن انتخاب و انتصاب آقای دکتر فرهنك شفیعی را بسمت مدیرکل اداری وزارت پستو تلگراف بجنابعالی و وزیر محترم پستو تلگراف تبریك عرض مینمائیم .

سید محمود مصطفوی استرآبادی - عبدالعلی کاظمی

آ-۳۱۹۳۱

جناب آقای دکتراعتبار وزیر محترم پست‌و تلگراف

حسن انتصاب جناب آقای دکتر فرهنك شفیعی را بمقام‌مدیریت کل وزارت پست‌و تلگراف بجنابعالی تبریك عرض مینماید.

مرتضی وخشوری - حسن فرشید - محمود میرسعیدی

آ-۳۱۹۳۱

جناب آقای دکتر اعتبار وزیر محترم پست‌و تلگراف

انتصاب آقای دکتر فرهنك شفیعی را بسمت مدیر کل اداری وزارت پست‌و تلگراف بجنابعالی و عموم جوانان تحصیلکرده تبریك عرض مینمائیم . امیر فیروزپور -یداله نیرومند - حسن امیران

آ-۳۱۹۳۱

جناب آقای مهندس شریف امامی نخست‌وزیر

حسن انتخاب آقای دکتر فرهنك شفیعی کهاز جوانان لایق و تحصیلکرده میباشند بسمت مدیر کل‌وزارت پستو تلگراف بجنابعالی و وزیر محترم پستو تلگراف تبریك عرض مینماید.

آ-۳۱۹۳۱ **محمد مافی- فضل‌اله گرجی - اسداله نور**

جناب آقای دکتر فرهنك شفیعی

انتصاب جنابعالی را بسمت مدیر کل اداری وزارت پستو تلگراف تبریك عرض‌نموده ترقی‌و تعالی‌و موفقیت جنابعالی را خواستاریم .

ابراهیم انزلچی -جواد شریعتمداری - کریمیان

آ-۳۱۹۳۱

جناب آقای‌مهندس شریف‌امامی نخست‌وزیر محبوب‌ایران

انتخاب و انتصاب آقای دکتر فرهنك شفیعی بسمت مدیر کل اداری وزارت پست و تلگراف باعث خوشوقتی عموم طبقات مخصوصا جوانان تحصیلکرده کشور میباشد ماابن حسن انتخاب را بجنابعالی و وزیر محترم پستو تلگراف تبریك عرض مینمائیم .

آ-۳۱۹۳۱ شرکت‌سهامی استودیوسینماتاتر پلازا

جناب آقای دکتراعتبار وزیر محترم پستو تلگراف

انتخاب آقای دکتر فرهنك شفیعی را بسمت مدیرکل اداری وزارت پست وتلگراف تبریك عرض نموده موفقیت مشارالیه رانیز در کلیه امور خواستاریم .

منوچهر ابراهیمیان - خسروخطیر -اکبر کیوانفرد -محمدصادق‌نیکو

آ-۳۱۹۳۱

درمسابقه والیبال و بسکتبال درحضور شاهنشاه و علیاحضرت ملکه

کاپ بسکتبال سفارت امریکا نصیب دانشگاه شد

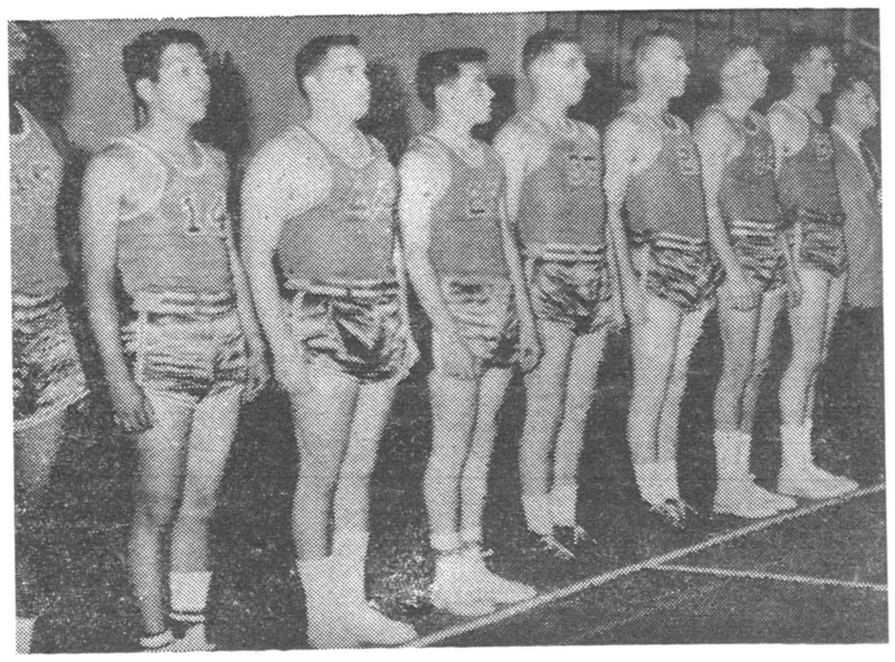

تیم بسکتبال آمریکائیان مقیم ایران قبل‌از شروع بازی

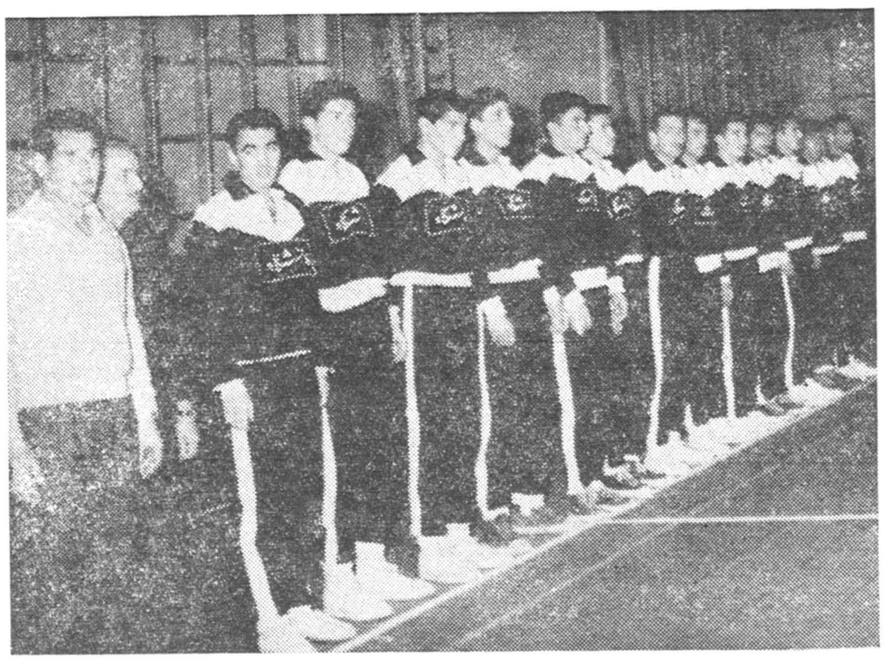

تیم بسکتبال دانشگاه تهران قبل‌از شروع مسابقه

ساعت ٤و نیم بعد از ظهردیروز مسابقه نهائی بسکتبال بین تیم های‌امریکائیان‌مقیم ایران‌ودانشگاه تهران و همچنین مسابقه والیبال دوستانه‌ای‌بین تیمهای‌والیبال‌دختران باشگاه تاج و دانشگاه در سالن ورزش دانشگاه در حضور شاهنشاه و علیاحضرت فرح ملکه ایران‌انجام گردید.

از ساعت ٤ بعد از ظهر مدعوین برای مشاهده مسابقات والیبال و بسکتبال در سالن ورزش دانشگاه اجتماع نمودند بطوریکه درساعت چهار و ربع سالن دانشگاه مملواز تماشاچی بود . در خارج سالن دانشگاه اجتماع عظیمی از مردم انتظارموکب اعلیحضرتین‌راداشتند.

ورود اعلیحضرتین

ساعت چهار و پنجاه دقیقه بعداز ظهراعلیحضرت همایونی‌وعلیاحضرت ملکه در میان ابراز احساسات تماشاچیان‌وارد سالن‌ورزش‌دانشگاه شدند و درجایگاه مخصوص مستقر گردیدند .

ابتدا آقای حسین صدقیانی‌رئیس اداره تربیت بدنی دانشگاه تهران ضمن عرض خیر مقدم از پیشگاه شاهنشاه تقاضا نمود که اجازه فرمایند مسابقه بسکتبال بین تیم های دانشگاه تهران و امریکائیان مقیم ایران انجام گردد . در این موقع بازیکنان تیم های بسکتبال امریکائیان مقیم ایران با لباسهای آبی و دانشگاه با لباسهای سیاه‌و سفید د رمیان ابراز احساسات مردم وارد سالن شدند . ابتدا بوسیله آقای اسفندیاری سرپرست سالن دانشگاه بازیکنان هر دو تیم معرفی شدند .آنگاه بازیکنان خود را برای شروع مسابقه آماده نمودند .

شروع مسابقه

ساعت ٥ بعد از ظهر مسابقه بداوری آقایان هوشنگ آگهیان و نعمتی آغاز گردید . در ٥ دقیقه اول بازی ٦بر ٢بنفع تیم دانشگاه بود . تیم دانشگاه از همان شروع بازی نشان‌داد که بر تیم‌امریکائیان برتری دارد . پاسهای سریعی که بین افراد تیم دانشگاه رد و بدل میشد بازیکنان امریکائی‌را ناراحت کرده بود . ١٣ دقیقه بعد ازشروع بازی نتیجه ١٨ به ٩ بنفع دانشگاه تهران بود. بازیکنان امریکائی قد های بلندی داشتند وروبهمرفته درمقابل تیم دانشگاه خوب بازی میکردند . هاف‌تایم‌اول مسابقه درساعت ٥ونیم‌خاتمه یافت‌و نتیجه ٢٤به ١٥ بنفع تیم‌دانشگاه‌بود

نیمه‌دوم بازی

ساعت ٥وسی‌وپنج دقیقه سوت داور آغاز نیمه‌دوم بازی را اعلام نمود . دراین دوره افراد تیم امریکائیان بیشتر فعالیت میکردند وتقریبا بازی رادر ده دقیقه اول از دست تیم دانشگاه گرفته بودندو موفق شدند امتیاز خود را نزدیک امتیاز تیم دانشگاه بکنند. ولی تیم دانشگاه باگرفتن تایم وتعویض نفرات موفق شد مجددا برتیم امریکائیان پیشی بگیرد . ١٣دقیقه ازبازی گذشته بود نتیجه مسابقه٣١ به٢١ بنفع تیم دانشگاه بود .ساعت شش‌وپنج دقیقه بعداز ظهر مسابقه بسکتبال بانتیجه ٤٧به ٢٨ به‌نفع‌تیم دانشگاه تهران‌خاتمه پذیرفت.بدین ترتیب کاپ بسکتبال سفارت‌امریکا نصیب تیم دانشگاه تهران گردید.

پس‌از خاتمه مسابقه بازیکنان هردو تیم‌درجایگاه مخصوص باعلیحضرت همایونی معرفی شدند و شاهنشاه کاپ سفارت آمریکا را بسرپرست تیم دانشگاه اعطا فرمودند.

مسابقه والیبال

بلافاصله پس‌از خاتمه بسکتبال زمین برای مسابقه والیبال دختران باشگاه تاج ودانشگاه تهران‌آماده گردید. دراین‌موقع آقای سرهنگ خسروانی رئیس‌سازمان‌های ورزشی تاج‌کشور درپشت میکروفون قرار گرفت واظهار داشت :

«باکسب اجازه‌از پیشگاه‌اعلیحضرت همایون شاهنشاه وعلیاحضرت فرح ملکه محبوب ایران اجازه میخواهد مراتب سپاسگزاری اعضاءسازمان بانوان تاج کشور بمناسبت‌تشریف فرمائی اعلیحضرتین که باعث‌سرافرازی ورزشکاران تاج را فراهم فرموده‌اند تقدیم دارد. اعلیحضرتا.

سازمان تاج‌کشور دراجرای منویات ملوکانه باگشایش سازمان بانوان نهضت اثربخشی رابین دوشیزگان ایران ایجاد نموده که هم‌اکنون سازمان تاج در ٢٩ شهرستان‌ایران فعالیت دامنه‌داری برای تعمیم و گسترش ورزش‌بین طبقه‌نسوان‌آغاز نموده . شاهنشاها در خاتمه اجازه میخواهد از اولیاء دانشگاه تهران که‌درتمام مسابقات داخلی و خارجی باسازمان تاج همکاری صمیمانه مبذول‌میدارندردرپیشگاه‌اعلیحضرتین سپاسگزاری نماید.

دوشیزگان تاج افتخار دارند که دراین کانون فضل و دانش‌درس پیروزی و روح ورزشکاری را ازدانشجویان‌عزیز دانشگاه‌بیاموزند جاوید شاهنشاه پاینده ایران »

درخاتمه سخنرانی‌آقای‌خسروانی تیمهای‌والیبال‌دختران‌تاج بالباسهای آبی و دختران دانشگاه با لباسهای مشکی درمیان ابراز احساسات تماشاچیان وارد سالن شدندوسپس مراسم معرفی نفرات هردوتیم بعمل آمد و بازیکنان برای شروع‌مسابقه آماده شدند. ساعت شش‌وربع‌بعد ازظهر مسابقه بداوری آقایان‌اصغر تهرانی وشریف زاده آغاز گردید. دراولین لحظات بازی تیم دانشگاه ٥امتیاز پی‌درپی از تیم تاج گرفت ولی دختران تاج اجازه‌ادامه‌پیشروی امتیاز رابدختران دانشگاه ندادند. در هفت دقیقه اول بازی نتیجه ١١ به٤بنفع دانشگاه بود و گیم اول مسابقه ١٥به ٧بنفع دانشگاه‌خاتمه پذیرفت.

زمینها عوض شد و گیم دوم مسابقه آغاز گردید . دراوایل‌بازی دانشگاه ٨امتیاز گرفت و سپس بازیکنان تاج بافعالیت بیشتر موفق شدند امتیاز خودرا ٨به ٨برسانند وسرانجام تیم تاج موفق شد گیم دوم مسابقه را ١٥ به٨ بنفع خود خاتمه دهد.

نتیجه بازی تااین لحظه یك‌گیم بریك گیم بنفع طرفین بود .گیم سوم مسابقه درمیان ابراز احساسات تماشاچیان آغاز گردید. این‌گیم مسابقه نتیجه بازی را تعیین میکرد هردوتیم برای کسب موفقیت‌تلاش میکردند . نتیجه این‌گیم ازمسابقه ١٥به٩ بنفع تیم دانشگاه خاتمه پذیرفت . درنتیجه مسابقه والیبال دختران دوبریك بنفع تیم دانشگاه تهران خاتمه یافت ولی‌بازی دختران تاج‌رویهمرفته جالب بود .

ساعت ٧ونیم بعدازظهر اعلیحضرتین درمیان ابراز احساسات تماشاچیان سالن ورزش دانشگاه تهران راترك گفتند.

برای ساختمان مؤسسه فرهنگی شبانه روزی

مبلغ یك میلیون ونهصد هزار ریال وجه نقد وسیله مردم پرداخت خواهدشد

بدستور آقای وزیر فرهنك باکمك‌مردم یك موسسه فرهنگی شبانه روزی برای‌دانش آموزان ایجاد میشود .

بمنظور جلب کمك وهمکاری مردم وموسسات ملی بافرهنك از طرف آقای دکتر مجتهدی رئیس دبیرستان البرز جلساتی تشکیل داده شد و مذاکراتی دراین زمینه صورت گرفت .

دراولین جلسه که‌باحضور آقای دکترادیب رئیس انجمن همکاری خانه و مدرسه دبیرستان البرز وعده‌ای از علاقمندان بفرهنك تشکیل گردید پس از اطلاع مدعوین ازاینکه باید بفرهنك کمك شود توسط حاضرین کمك‌های نقدی بشرح زیر پرداخت شد :

از طرف شرکت بوریس برزو که‌مبلغ یك میلیون ریال از طرف آقای محمد رحیم شایگان از شرکت نسبی شایگان و شرکاء مبلغ ٥٠٠ هزار ریال آقای مهندس محمد مهدی کمالی از طرف شرکت سهامی ساختمانی‌رانکین‌مبلغ ٢٠٠هزار ریال آقای دکتر ظلی از طرف شرکت پارابول مبلغ ٢٠٠ هزار ریال پرداخت گردید .

این کمیسیون مرتبا تشکیل‌خواهدشدوعموم نیکوکاران و فرهنك‌دوستان میتوانند باشرکت‌دراین جلسات برای تاسیس این موسسه فرهنگی‌کمك کنند

٩١ دانشجوی رتبه اول دانشکده‌ها

تاکنون بخارجه اعزام شده‌اند

عده‌ای ازدانشجویان رتبه اول دانشکده ها که در روز دوم شهریور ماه سال جاری برای کسب اجازه مرخصی بحضور شاهنشاه شرفیاب شده‌اند نامه‌ای برای ما فرستاده‌اند و طی آن چنین نوشته‌اند .

پس از شرفیابی بحضور ملوکانه بعلت تعلل مقامات مربوطه جز عده معدودی موفق بعزیمت بخارج نشده‌اند . و درخاتمه‌از پیشگاه‌ملوکانه تقاضای عاجزانه دارند مقرر فرمایند هر چه زودتر با اعزام آنها بخارج بسر گردانی آنها خاتمه داده شود .

در تعقیب این موضوع خبرنگار ما با یك مقام مطلع تماس گرفت وی اظهار داشت : تاخیر اعزام دانشجویان مزبور بعلت عدم اعتبار ونبودن بودجه کافی است تعداد دانشجویان رتبه اول ٢٦٠ نفر میباشد که‌از این عده٢٩١نفر بخارج‌فرستاده شده‌اند و پس‌از تامین اعتبار و تعیین بودجه بقیه نیز بخارج اعزام خواهند شد .

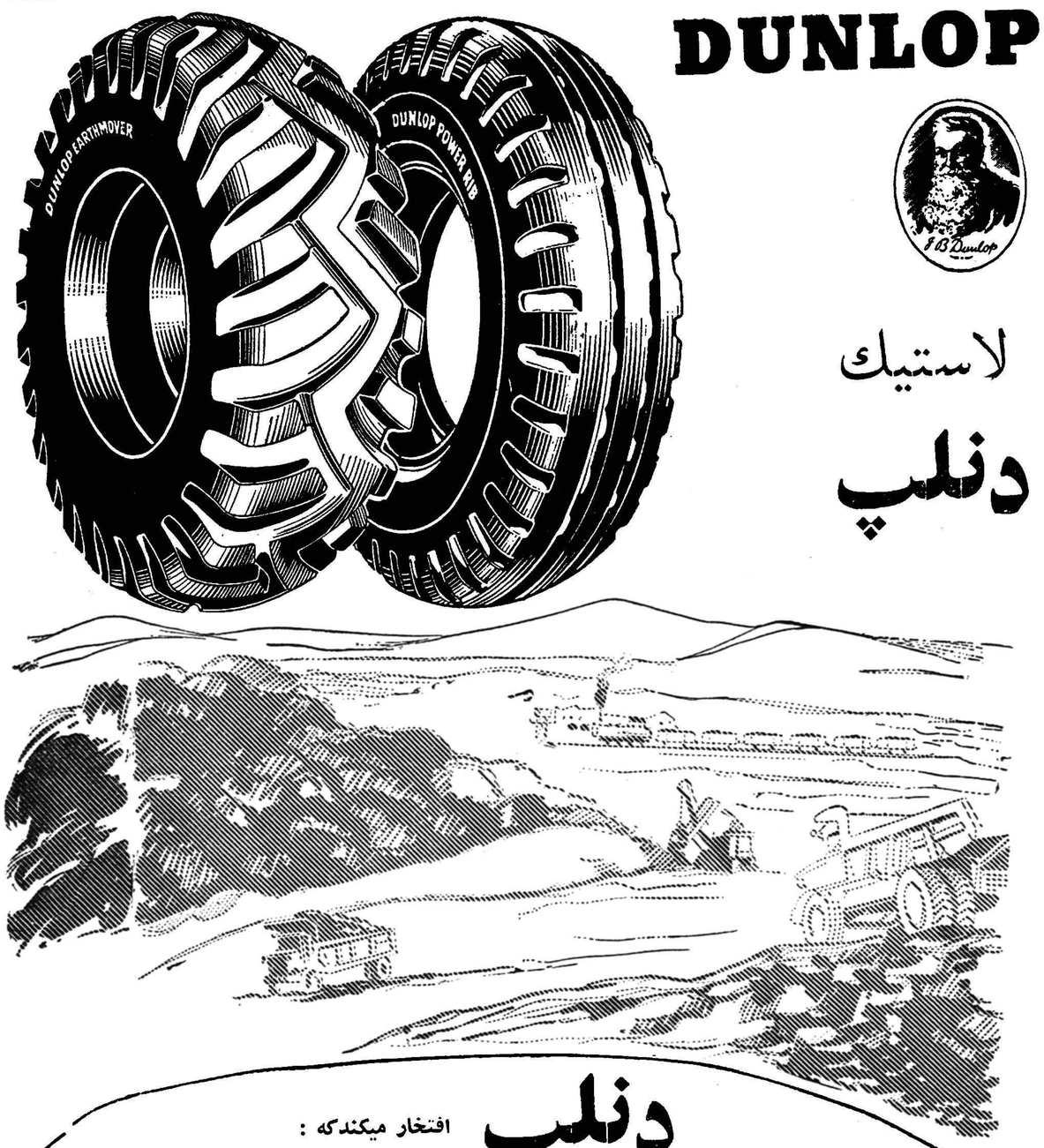

در حضور والاحضرت شاهپور حمید رضا

فردا یکی از لوکسترین سینماهای خاورمیانه در شهر شیراز افتتاح میگردد

سینما سعدی شیراز از گنجایش ۲۵۰۰ تماشاچی و پارکینگ آن گنجایش ۳۰۰ اتومبیل دارد

جناب آقای استاندار فارس و اعضای کمیسیون نمایش هنگام بازدید ازسالن سینما گفتند :

باافتتاح این سینما ، یک مزیت بزرگ بر مزیتهای شیراز افزوده می گردد

در ورودی سینما سعدی شیراز

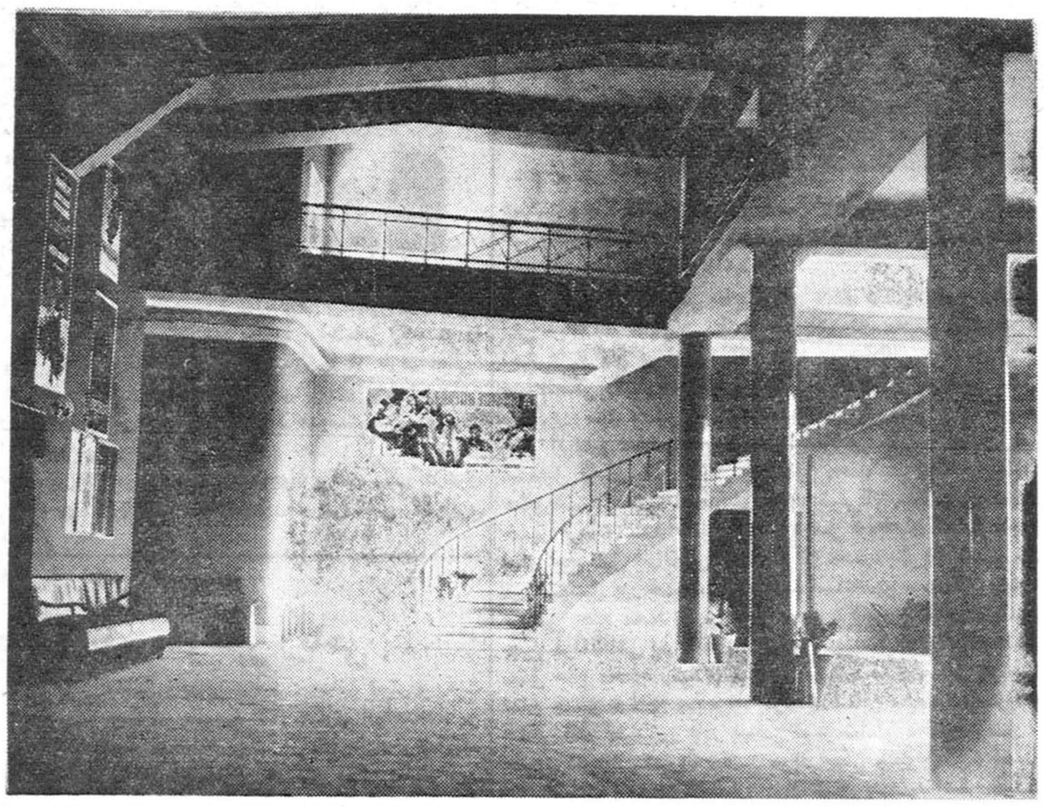

نمای سالن انتظار سینما سعدی

روز جمعه دوم دیماه (فردا) در شهر شیراز مجلل‌ترین سینمای خاورمیانه باحضور والاحضرت شاهپور حمید رضا افتتاح می گردد ، این سینما که از نظر گنجایش و اسلوب ساختمان آنقدر جالب توجه و ارزشمنداست که بدان میتوان نام یکی از مجلل‌ترین سینماهای خاورمیانه را نهاد .ساختمان این سینما که گنجایش ۲۵۰۰ تماشاچی را دارد ، از اوایل فروردین ماه جاری آغاز و اکنون بعد از ۹ ماه افتتاح میگردد .ازاین نظر میتوان گفت تنها سالنی است که درایران گنجایش این تعداد تماشاچی را دارد .

آقای جبار پور که از علاقمندان بفرهنگ و کشور بوده و موسس و بنیان گذار سینما سعدی‌است. تنها فرد علاقمند بامور فرهنگ، و نخستین کسی‌است که‌باسرمایه هنگفتی در یك شهرستان اقدام بتاسیس یك سالن مدرن نموده‌است زیرا تاکنون اکثر کسانیکه‌تمایلی بایجاد سینما و بهره‌برداری از آن داشتند ، سرمایه خویش را در تهران بکار انداخته و بتاسیس سینمامی‌پرداختند ، اما از آنجاکه بعضی افراد باهمت وعلاقمندبسایر شهرستانهای کشور نیزتوجه دارند لذاآقای جبار پور بااین اقدام توانسته است با وارد کردن‌آخرین سیستم دستگاه نمایشی کارخانه « زایس آلمان » ، بعنوان تنهاسالن مجهز بدستگاه اتوماتیك نمایش دهنده ،آخرین سیستم شهرستانها، معرفی گردد.

۶ـ ورود و خروج

درب های ورود و خروج سالن سینما سعدی شیراز ، بدون آنکه برای تماشاچی ایجاد ناراحتی نماید تهیه شده و کلیه قسمتها دارای درب ورود و خروج مجزائی است. علاوه بر همه این مزایا ، اقدامات شایسته دیگری نیز برای راحت و رفاه تماشاچیان بعمل آمده است که ذکر آنها در اینجا ، بیش از حد است .

تنها مسائل اشاره شده در فوق میتواند نوید این مسئله باشد که تاکنون هیچ یك از سینما های شهرستانها تا این‌حدبرفاه تماشاچی علاقمند نبوده است.

سالن تابستانی سینما که در مجاور سالن زمستانی قرار دارد۵۵۰ متر طول و ۳۰ متر عرض دارد ، و از هم اکنون برای افتتاح در فصل تابستان آنرا آماده می نمایند.

در تماسی که با آقای جبار پور در مورد هدف از ایجاد سینما و برنامه های انتخابی آن بعمل آمد، وی اظهار داشت :

سعی من در این است که‌بتوانم با ایجاد سینما که در حال حاضر تنها وسیله موثر پیشرفت فرهنك و تمد ن‌است خدمت قابل توجه و ارزنده‌ای بهموطنان خصوصا مردم شیراز بنمایم.

سعی من در اینست که فیلم‌هائی را در سینما سعدی شیراز بمعرض نمایش گذارم که کلیه آنها در سراسر جهان بعنوان آثار ممتازه‌ای انتخاب ومعرفی شده‌اند و در عین حال وسیله‌ای برای سرگرمی تماشاچی باشد . برنامه افتتاحیه سینما رافیلم بزرك وپر ابهت پمپئی در آتش» که ازمحصولات فوق‌العاده سینمای جهان است تشکیل میدهد و پس از آن بهترین و ارزنده‌ترین آثار جاودان سینما بترتیب بمعرض نمایش گذارده میگردد که فقط بمعرفی بعضی از آنان اقدام می ـ شود.

پس از نمایش پمپئی در آتش ، فیلم بزرك و فراموش نشدنی : سرنوشت یك انسان ، که‌موفقیت خیره کننده آن در جهان سینما بی نظیر بوده است.

بوکانیر با شرکت چارلتون‌هستن ـ یل‌براینر.

ویستاویژن رنگی ـ دوبله‌بفارسی

میان مرگ و زندگی سینماسکوپ رنگی ـ دوبله بفارسی

باشرکت :لینورانتورا ـ بلاداروی

وقتیکه خشم فریاد میکشد ـ سکوپ ـ دوبله بفارسی با شرکت: با شرکت ماریا فلیکس ـ پدرو آنفانته.

حمله گوریل آغاز می گردد سینماسکوپ ـ دوبله بفارسی

باشرکت: لینووانتورا ـ بلاداروی

نگاه کن‌و ناخنك نزن ـ سینما ـ سکوپ ـ دوبله بفارسی باشرکت: چلوآلونسو ـ اگوتونیاتسی

و بسیاری از آثار بزرك ومنتخب سینمائی.

یك‌نکته لازم بتذکر است وآن اینستکه این سینما تنها سالنی‌است که بعنوان سینمای لوکس در شهرستانها شناخته شده است و بدون تردید با افتتاح آن فصل جدیدی در تاریخ سینمائی ایران آغاز گردیده وما اطمینان داریم که موسسین سینما خواهند توانست در انجام خواسته های‌خود موفق وپیروز باشند .

اقسام اغذیه در آن موجود می‌باشد و کلیه احتیاجات تماشاچیان و خانواده ها را برطرف مینماید .

۳ـ جایگاه تماشاچیان :

درسینما سعدی شیراز از نظر طرز قرارگرفتن‌ونشستن‌تماشاچیان، برعکس‌سایر سینماهای‌شهرستانها کلیه احتیاجات مورددقت‌قرارگرفته است وتماشاچی‌بدون کوچکترین ناراحتی‌میتواندازتماشای‌فیلم‌بهره‌مند گردد،درحالیکه غالب‌سینما های شهرستانها این مسئله مورد توجه واقع نبوده وتماشاچیان نمیتوانستند بطور کامل پرده سینما را مشاهده نمایند.

٤ـ صندلیها :

برای صندلی های سالن سینما سعدی شیراز حداکثر کوشش‌بعمل آمده است که بر عکس سایر سینما ها ، تماشاچی بتواندبا راحتی در آن قرار گیرد ، لژسینما دارای صندلیهای مله مخصوصی است که طبق آخرین مدل صندلی های سینما های بزرك جهان تهیه گردیده است .

۵ـ دستگاه نمایش :

سابق بر این ، اکثر دستگاه های نمایش‌دهنده فیلم درشهرستان ها را آپارات ها و دستگاه های کهنه شده سینماهای تهران‌تشکیل میداد ، اما اکنون سینما سعدی

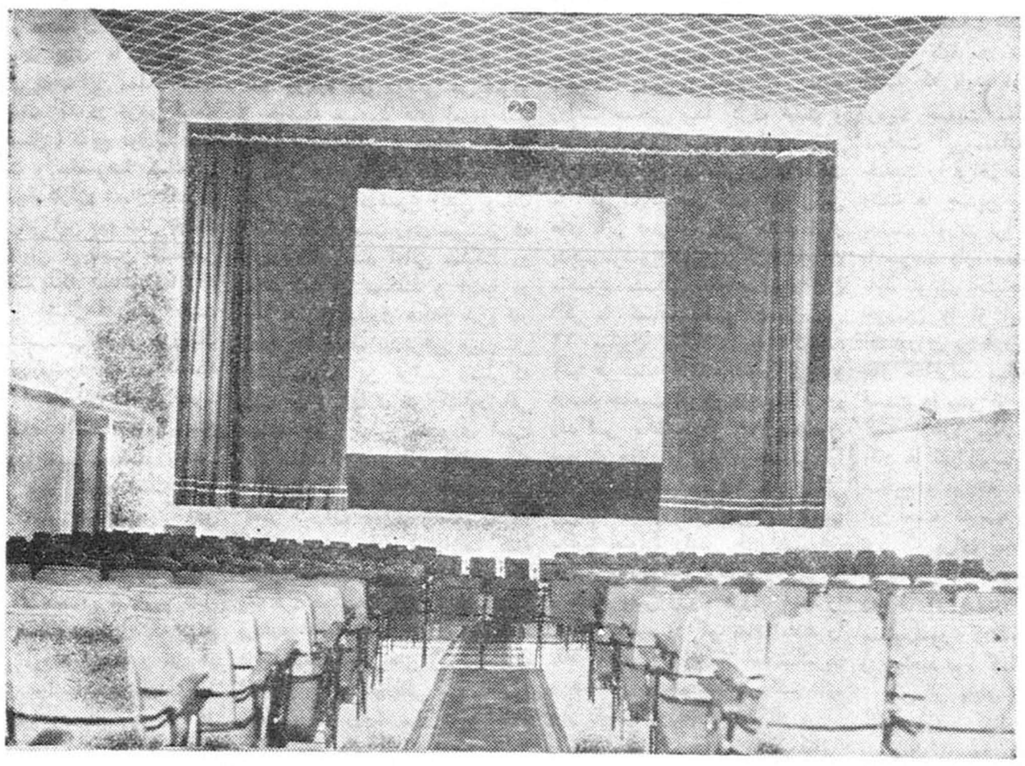

نمای ۱۷ متری «اکران» سینما سعدی

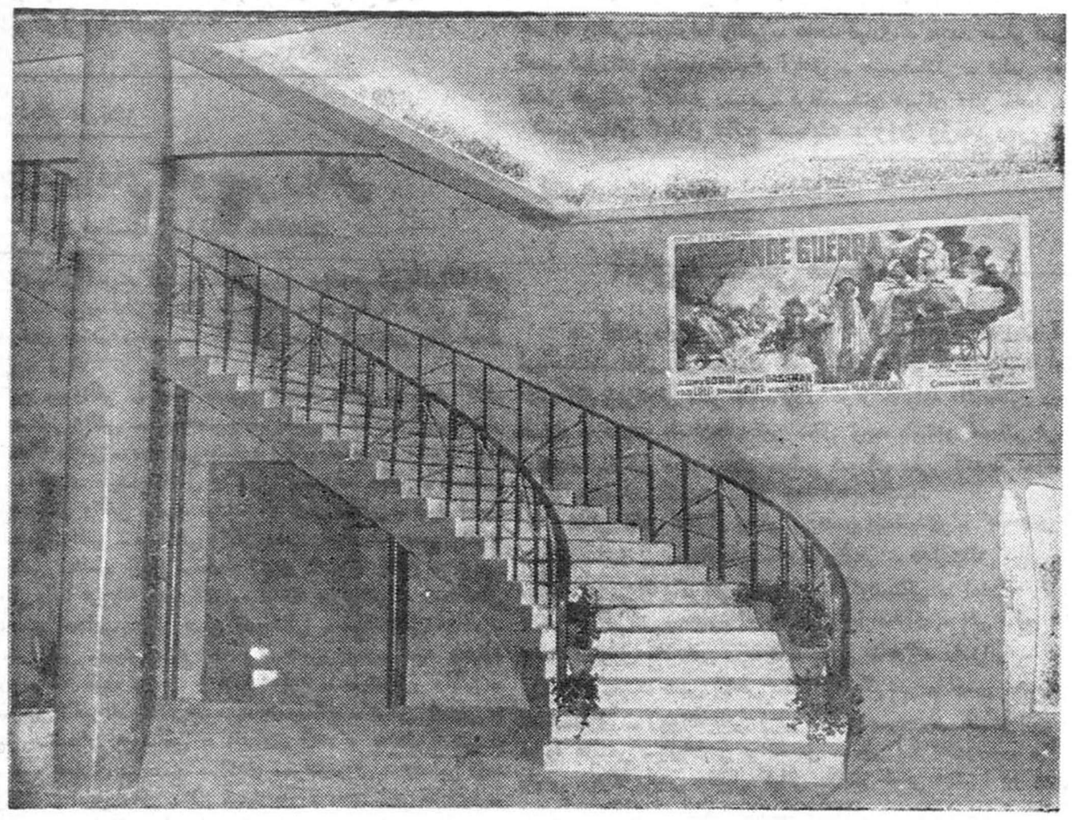

گوشه‌ای از راهروکه بیالکن منتهی می‌گردد

معرفی کاندیدای بیستمین دوره قانونگزاری

از داران

معرفی کاندیدای نمایندگی

جناب آقای مهندس شریف امامی نخست‌وزیر محبوب رونوشت اطلاعات ـ رونوشت اصفهان جناب آقای استاندار استان دهم رونوشت روزنامه اولیاء رونوشت روزنامه مجاهد

باستظهار مراحم و توجهات‌خاص اعلیحضرت همایون شاهنشاه پدر تاجدار خود مبنی برآزادی انتخابات وباایمان به‌بی‌نظری کامل دولت آنجناب دراین امر خطیر ملی‌امضاء کنندگان ذیل اهالی شهرستان فریدن که‌درتمام دوره‌های‌مشروطیت ازداشتن‌نماینده محلی‌محروم‌بوده‌ایم درنظرداریم آقای حسین بدیعی فریدنی رئیس ثبت‌احوال استان دوم راکه فرد شایسته و بالیاقت و در خدمتگذاری بشاهنشاه محبوب و میهن عزیزامتحانات ارزنده داده وبواسطه محلی بودن از اوضاع‌اجتماعی این شهرستان اطلاعات وسیعی داردبسمت نمایندگی بیستمین دوره‌قانون گذاری انتخاب واز این راه جبران محرومیتهای اجتماعی گذشته را بنمائیم این است که بدینوسیله‌کاندیدای ایشان را از طرف اهالی شهرستان‌فریدن بحضورعالی‌اعلام‌واطمینان داریم‌باآزادی انتخابات‌دراین هدف مقدس توفیق حاصل نموده و بهترین فرد شاهدوست و میهن‌پرست اینحوزه رابنمایندگی برگزیده‌ایم.

اهالی شهرستان فریدن سیاوش خسروی ـ جواد پرندی ـ تقی کلانتری محمد کاویانی ـ حسین کاویانی ـ محمدمهدی شریفی ـ علی کاویانی ـ وچندین امضاء دیگر

آ ـ ۳۱۷۹۷

تلگراف از نطنز

جناب آقای منوچهر ریاحی

اکنون که در پرتو عنایات والطاف شاهنشاه عدالت‌گستر و رعیت پرور بندگان اعلیحضرت همایون محمدرضاشاه پهلوی ارواحنافداه‌این حق‌به‌ملت ایران اعطاشده که هرچهارسال یکبارآزادانه باراءخودنماینده صالح ووطن‌پرست وشاهدوست بمجلس شورای ملی روانه نمایند این جانبان عموم اهالی ابیانه وبلوك برزرود نطنز شخص جنابعالی را که از قدیم‌ترین خانواده‌های این سرزمین هستید واز هرجهت‌شایستگی این مقام رادارید بسمت نمایندگی تعیین وتقاضا داریم خودرا برای خدمت گزاری بیشتری باین مرز وبوم دردوره بیستم قانون‌گذاری آماده فرمائید.

حاجی حسن هنجی ـ محمدعلی هنجی ـ علی اکبر محسنی ـ محمد میرزائی ـ محمد نومی ـ مهدی نومی ـ یحیی‌حسن ابوالحسنی ـ علی‌زاده ابیانه ـ علی حیدری ـ حسین قاسم‌محمدشمس ـ علی اسلامی ـ ابوالقاسم مهدی‌زاده ـ حسین میرزائی ـ حاجی علی‌اکبر محسنیان ـ حسین‌جلالی فرهادی شعبانی ـ رمضان حاج‌عبدالحسن ـ حسین درویش ـ عزیزاله‌فلاح علی‌اکبر یزدانی ـ تقی کاظمی ـ محمد اشرفی ـ ماشااله فلاحتی ـ مهدی اشرفی ـ احمد اسلامی ـ حسن اشرفی ـ علی‌اکبر صانع ـ علی‌اکبرزمانی علی‌عبدالهی ـ حسین یزدانی ـ محمدرفیع‌زاده ـ ابوالقاسم نعیم ـ عباس سلیمی ـ علی عسگریان ـ عزیزاله حسین فلاحتی ـ علی زارع ـ عابدشاه محمد ـ ابوالقاسم علی‌رضا ـ حسین‌ملکی ـ حسین مهدی ـ هوشنك نیك‌بین محمدهادی‌زاده ـ ماشااله جلالی ـ ماشااله علی سفیدگری ـ پرهیزکار ماشااله همایون تاش ـ حاج‌زین‌العابدین ابراهیمی ـ حسین حاج‌علی محمد اشرفی ـ علی اسدی ـ رحمت ابوالقاسم زارع ـ محمد اسدی ـ علی زارع ـ غلامرضا شفیع‌حیدری ـ قاسم زاده ـ علی اکبر شفیعی ـ زاده محمدشفیع‌زاده ـ میرزارحیم خانقاهی ـ محمد مهدی غلامرضا امین ـ رضاکبیری ـ حاجی‌زاده ـ حسین صادقی ـ حسین صنایع ـ علی کاظمی ـ محمد علی رشیدی ـ حسین غیاثی ـ محسن محمد حسینی ـ قاسمی ـ محمد علی‌یثربی ـ مهدی نعیم‌اسلامی ـ غلامحسین جعفری ـ ابوالقاسم کبیریان مهدی ظهیری ـ مهدی زارعی ـ رضاباقری ـ محمد شفیعی‌زاده ـ رضا جمالی ـ طره‌رضا زیبائی ـ طره‌گشاده‌آقاجانی ـ طره‌محمد ـ حسن عباس مهینی ـ محمدحسین ـ طره‌رضائی ـ آقامحمد نظری ـ اسماعیل عسگری طره‌عباس کارانی ـ طره‌عابدزاده ـ محمد طجان ـ آقازیبائی ـ طره عباس آقاضیائی ـ طره ماشااله سیدی ـ طره محمدرفیع ـ طاهر مروی ـ اکبر یزدی زاده ـ سید حسین کریم ـ طره‌حسین توسلی ـ طره غلامحسین ـ مهدی‌طره حسین ـ جمالی ـ طره‌علی‌تقی‌زاده ـ طره‌مهدی رحیمی ـ طره عباس رحیمی ـ طره‌مهدی کاشانی ـ طره عباس رنجبر ـ طره‌محمدعلی سلمانی‌زاده ـ طره‌حسین‌الماس زاده ـ طره علی طالبی ـ طره عباس‌سلیمانی طره‌رضاکرمی ـ طره مهدی گرجی ـ طره حسین کردی ـ طره عباس کارگر ـ ممنونی ـ علی‌اکبر رمضانی ـ محمد شاهپری ـ علی اکبرآقا ـ طره حسین صادقی ـ ابراهیم عابد ـ طره محمدکوئی ـ طره‌ماشااله توکلی طره محمدزارعی ـ طره عباس تجلی ـ طره ابراهیم توکلی ـ ماشااله طره جلالی ـ ابراهیم کوئی یان‌کامرانی

آ ـ ۳۵۶۲۰

تلگراف دیگر از نطنز

جناب آقای منوچهر ریاحی

رونوشت روزنامه اطلاعات

مژده کاندیدای نمایندگی جنابعالی برای دوره بیستم قانونگذاری روح تازه در کالبد مردم نطنز ایجاد نموده جا دارد یکایك عرض کنیم بدین مژده‌گرجان فشانم رواست ـ که این مژده آسایش جان‌ماست اهالی اسپیدان و لیرانا

سید یمین میرواقفی ـ سید حسین افتخار واقفی ـ سید کاظم واقفی ـ سید مصطفی واقفی ـ سید حسین میرواقفی ـ سید حسین افتخار واقفی ـ سیدعبداله واقفی ـ سیدعلی مسعود واقفی ـ سیدعلی اکبرواقفی ـ سیدعلی اکبر واقفی ـ سیداسماعیل واقفی ـ سیدرضا واقفی ـ رمضان استیلائی ـ سیدمهدی واقفی ـ سید عبداله افتخاری واقفی ـ سید احمد واقفی ـ سید محمود واقفی ـ سیدعلی واقفی ـ سیدرشید سیدحسین‌واقفی ـ سیدمرتضی واقفی ـ هاشم زارع ـ محمد زارع ـ نصراله زارع ـ عباس زرعتی ـ اسمعیل رضا فرج‌اله چهارباغی ـ عبداله چهارباغی ـ سیدکمال واقفی ـ محمدحسن استانی ـ رضا حسن اسپیدانی ـ سید فضل‌الله‌واقفی ـ سید علی احمد واقفی ـ سید حمید افتخار ـ حسن موذن ـ سید محمود واقفی ـ سید ماشاءاله سید محمود و اصغر زارع ـ سید امیر واقفی ـ اسپیدانی ـ سیدعلی اکبر اسپیدانی ـ سید حسن تاج ـ عباس یوسفی ـ حسین اسمعیلی ـ شعبان پورعباس ـ انصاری زاده ـ محمد زرعتی ـ حبیب حسین صفر صفری ـ حسن مهابادی ـ مرادرسولی ـ رضامرادی ـ سلیمان عباس‌زاده ـ امیررضائی ـ علی شعبان‌پور ـ محمد علی خان‌پور ـ عباس علی‌پور ـ نصراله نزاع ـ محمد شقائی ـ حسین زارع ـ رضائیان ـ خدایاری ـ ابراهیم لطفی ـ مراد جعفری ـ علی رحیمی ـ عباس حسینی ـ

تلگراف از تبریز

معرفی کاندیدای نمایندگی مراغه

ما اهالی شهرستان مراغه به پیروی ازنیات مقدس شاهنشاه‌مفخم پدر تاجدار ملت ایران بسمع‌اولیاء محترم امور میرسانیم که وکیل واقعی‌ونماینده حقیقی‌مردم‌شهرستان مراغه جناب آقای دکتر ابوالفتح وزیری است که ریشه کهن چند ساله فامیلی و خدمات گرانبهای خود وخانواده‌اش به‌شاهنشاه ووطن عزیز در مواقع ضروری از آفتاب روشن تر و تحصیلات عالیه و وطن پرستی و شاهدوستی معظم له و شهامت و پاکدامنی و تقوی و پرهیز کاری این قاضی شرافتمند بر همه کس‌واضح‌وآشکار است مابا دادن رای خود به این قاضی باوجدان‌وظیفه دینی‌وملی خود را انجام‌خواهیم داد.

حاجی ابراهیم نبئی حاج فرمان عدلی دکتر عیسی سیف حاج‌احمد نبئی سیدکاظم شهابیان ملك محمد بایبوردی محسن نوری مراغه‌ای‌حاج احمد دارندگان بهرام حیدرانلو جواد پور سلطانی حاج محمود نبئی‌مجید ضیاءالملکی رشید ضیاءالملکی حمید ضیاءالملکی مدقالچی مشهد محمد صادق‌پور سید حسین رضائی محمد علی علم خانی حاج علی مشکوری حاج ابراهیم صاحب معصولت مردانگاهی حاج اسماعیل جبلی حاج اسماعیل قاسمی سید خلیل خراسانی محمد علی مقدسی مسیب فلاحی مطلق‌هاشم احمدیان‌محمدنبئی‌حاج‌بابامقیمی‌فام‌اصغرزنبوری‌مشهدی‌علی‌برنا حسین فرهادی سید حسین میر فردوسی قره‌باغیان عبداله ماجدی کاظم لطفی احج‌خلیل فازانچائی احمد باقرفام محمود باقریقام حسین شیخ تاجی میر اسماعیل پور حسینقلی دباغ سید ضیاءالدین سید نژاد رفیع علائی‌فام عبدالهی حاج محمد جهان پیما محمد بروجردی حاج اسماعیل قاسمی حمید مردانگاهی بیوك خراسانی حمید بغدادی حاج میرنعمت‌اهقی ملکی مطلق حاج محمود رشیدی مراغه‌ای سید مجیدی صادق هوشیار محمود لسان حسین صفائی سلامزاده عزت‌اله شفائی سیف‌اله رستم‌زاده حسین یوسفی قادر قصاب‌پور قادر بهنامی عزیز شاملی محمد پورستار عباسقلی احدپور داریوش امیری محسن موید جعفر مستوفی نژاد احمد اعتصام احدسلامزاده اروجعلی طلوعیان حبیب عسگریه‌مشهد اصغر حبیب‌عسگریه مشهد اصغرمحمد جعفری حاج سید سجاد هاشمی محمد چکانی محمد بلورانی‌محسن مالك پور میرحسین سلامی میر اسماعیل‌حسین‌پور اروجعلی رحیمی‌عباسقلی حجت نژاد علی حشمتی غلامحسین ملکی اسماعیل‌حقی‌فام شهابی فریدون اصلی اکبورقی زاده مجید ورقی‌زاده غلامحسین اسماعیلی عباسقلی مولائی غلام خادم حسینی محمدعلی پورمجید هاشمی اسماعیل صالحی نورالدین رشیدی هدایت نوری محمد علی میر حسین سلامی و چهل امضای دیگر.

آ ـ ۳۱۸۸۱

کاندیدای منفرد شیراز

آقای مهندس شادنوش یکی از کاندیدا های دوره بیستم نمایندگی مجلس شورای ملی از طرف حزب ملیون در لرستان است تاکنون‌چندین تلگرا فاز طرف اهالی برای ایشان بمقامات مربوطه مخابره گردیده .

آ ـ ۳۵۷۲۶

آقای محمدکاظم فقیهی شیرازی

کماکان کاندیدای منفرد شیراز بوده در تجدید انتخابات بیستمین دوره مجلس شورایملی شرکت خواهندنمود

آ ـ ۳۵۷۹۰

تقی رحیمی ـ علی ابراهیمی ـ فتح‌اله ابراهیمی ـ حسن شعاع ـ محمد علی رسولی ـ حسن‌زرعتی ـ محمدزرعتی ـ تقی املاکی ـ محمدرضا نعلی ـ اکبر صفری ـ رضاصفری ـ حسین شعبانی ـ عزیزاله ـ سیدحسین حسینی ـ سیدمحمود میرحسینی ـ سیدمحمد میرحسینی ـ سید حبیب‌اله واقفی ـ سیدعباس واقفی لستانی ـ حسن اسمعیل مصطفی جباری ـ رضاجباری ـ سیدعلی افتخاری واقفی ـ شکراله حیدری ـ لطف‌اله حیدری ـ سید نصراله واقفی ـ سیدرضا واقفی ـ محمد قهاری ـ محمد حسنی اسپیدانی ـ احمد قهارزاده ـ محمد خداوند آبادی ـ حبیب‌صادقی ـ عباس جعفری ـ عباس علی‌زاده ـ دهدار رستمی ـ قرءاسپیدان دبیران نطنز محمدیه‌واقفی ـ

شهرستان گیلان فاتح مسابقه پروزن وزنه‌برداری کشور

تلگراف دیگر از نطنز

آقای مهندس منوچهر ریاحی

در این موقع که‌در پرتو عنایات اعلیحضرت همایون شاهنشاه ارواحنافداه اهالی هرمحل در تعیین نمایندگان آزاد هستند امضاء کنندگان زیراهالی نطنز جنابعالی راکه از خانواده های‌محترم درجه اول هستید و همیشه باصلاحات این محل توجه داشته‌و خدماتی فرموده‌اید برای نمایندگی دوره بیستم مجلس شورای ملی کاندید نموده تقاضا داریم برای خدمتگذاری بوطن خود آماده باشید.

اهالی نطنز ده‌طرق رفیعی ـ حسن جمشیدی ـ کدخدای کار ـ حسین صمدی ـ سیدافضلی ـ نوراله رفیعی ـ هدایت‌اله کیانی ـ یداله سلیمی ـ عین‌اله کریمی صمدزاده ـ کوهستانی ـ امان‌اله کریمی ـ غلامرضا کریمی ـ محمود انصاری ـ رضا حیدری ـ علی اکبر حیدری ـ محمد اسمعیل هاشم‌نبی ـ سید اسمعیل فتاحی ـ رضوانی ـ نورعلی ـ ترابزاده ـ سید حسن فتاحی ـ ماشاءاله کریمی ـ حسن محمودخانی ـ غلام‌عسگری ـ زین‌العابدین زینی ـ رفیع سیدحیدر ـ نیکومنش ـ سید میرزا هاشمی ـ علی‌فتاحی ـ قاسمی ـ علی‌رضا غلامحسین ـ قدرت‌اله رفیعی ـ یداله رفیعی ـ خلیل کیانی ـ قاسم کیانی ـ علی اکبر نصرالهی ـ حسین جمشیدی ـ حاجی جمشید یزدی ـ محمدی ـ سید احمد امیری ـ سید میرزا هاشمی نژاد.

آ ـ ۳۵۷۸۰

کمند

تانگوئی که اسیران کمند تو کمند

سازمان فاکوپا
آ ـ ۳۵۷۹۸

H&S Aufzüge

۸۸ سال سابقه درجهان

بیش‌از ۱۰ سال حسن‌کار درایران

یعنی

آسانسور های اچ اند اس

چون‌کارخانه فوق نمایندگی آسانسورهای خودرا **(که قبلا باشرکت ترنو بوده)** به

شرکت اختر واگذارنموده ازعلاقمندان متمنی‌است جهت

خرید ویاسرویس وتعمیر وتهیه‌لوازم‌یدکی‌آن‌مستقیما به‌آدرس زیرمراجعه نمایند.

شرکت اختر ـ خیابان تخت جمشید ۳۰۲

تلفن ۴۷۶۳۵ـ۴۹۸۰۱

سخنان شاهنشاه

درشرفیابی دیروز رؤسای ادارات کشاورزی استانها

بقیه ازصفحه اول

کشاورزی استانها و تشکیلات آنها ومروجین کشاورزی و وسایل‌دیگر از قبیل شرکت های تعاونی بانکها وغیره ما باین هدف و نتیجه‌میرسیم وبتوانیم با احتیاجات آینده مردم و مملکت برابری بکنیم مثلا اگر ۲۰ سال آینده را در نظر بگیریم در ضمن این ۲۰ سال جمعیت مملکت تا دو برابر اضافه خواهد شد ولی غذائیکه این جمعیت بعد ها باید بخواهد اقلا سه برابر غذای فعلی است یعنی در ۲۰ سال آینده اگر ما قصد صادرات هم نداشته باشیم که باید داشته باشیم فر آورده‌های کشاورزی ما باید به شش برابر فرآورده های امروزی برسد بطور کلی در بعضی چیز ها که مقایسه نمیشود کرد برای اینکه باید چندین‌برابر فعلی ما محصول‌بدست بیاوریم و این را هم در نظربگیرید که همانطور که گفتم با جمعیت کمتر باید محصول بیشتری بدست آوریم . آنوقت این جامعه و این مملکت یك ملت مترقی خواهدبود که سطح درآمد افراد ش برابری ومطابقت خواهد کرد باسطح‌درآمد ممالك پیشرفته و مترقی دنیا درتمام رشته های کشاورزی این فعالیت شدید باید انجام بگیرد .

محض نمونه یك چند مثلی‌برایتان بزنم که خیلی گویااست ومثل‌های زنده ای است ما امروزبطورمتوسط در هر هکتار چایکاری تقریبا ۶۰۰ کیلو چای بدست می‌آوریم در صورتیکه البته شاید شرایط ما بخوبی و مناسبی شرایط چایکاری در بعضی نقاط‌دنیامنجمله‌هندوستان وسیلان‌نباشدولی متوسط‌عملکردیك هکتارچایکاری‌درسیلان‌تقریبا۳برابر ما میشود و این نقص باید جبران بشود البته شاید هنوز ما لازم‌بدانیم چند هزار هکتار بسطح چایکاری مملکت اضافه کنیم ولی عمده این خواهد بود که محصولی که ما در هر هکتار بدست می آوریم تقریبا به دو برابر محصول فعلی برسانیم اتفاقا سازمان چای ما یکی از سازمان های خوب این مملکت‌است سازمانی است که در عرض مدت کمی (سه‌سال) نتایج فوق‌العاده‌ای گرفته است و مخصوصا کمك بی اندازه‌ای بچایکاران شمال کرده است در عرض این سه سال نه‌فقط به ما شکایتی از ایـن اشخاص نرسیده است بلکه همه‌اش دعا وثنا و تشکر و اظهار قدردانی است این اظهار قدردانی ها از طرف‌یك مشت مردمی میشود که در گذشته در یك حالت مشکلی زندگی می‌کردند امروز دارند بکلی وضع زندگیشان را تغییر میدهند روحیه‌شان تغییر پیدا کرده است و با امیدواری کاملی به آینده نگاه‌می کنند . این یك مثلی بود در قسمت برنج نیز همینطور ـ مقدارمحصولی که ما ازیك هکتاربرمیداریم قابل مقایسه با ممالك دیگری که برنج بدست می آورند نیست و آن هم باید بهمین ترتیب تغییر پیدا کند پنبه هم همینطور ما محصول هر هکتار پنبه مان را باید اقلا بدو برابر و اگر بتوانیم به ۳ برابر محصول فعلی برسانیم سطح زیر کشت پنبه در این مملکت کم نیست . اگر ما بتوانیم همین سطح زیر کشت را بدو برابر و یا سه برابر محصول برسانیم احتیاجات داخلی‌ما‌بخوبی‌تامین میشودومقداری زیادی هم برای صادرات برای ما باقی میماند . البته اگر لازم باشد سطح کشت را هم باید بالا برد موضوع عمده‌ای که در اساس کشاورزی ایران هست اینست که تقریبا ۱۲ میلیون هکتار در این مملکت تحت بهره برداری کشاورزی است ولی با سیستم آیشی که ما داریم گمان نمیکنم که حقیقتابیش از ۶ میلیون هکتار بلکه کمترتحت کشت سالانه باشد این موضوع‌را بوسیله سیستم آبیاری متناسب با پیشرفت های علمی امروز وبا دادن کود طبیعی‌و بخصوص کودشیمیائی میشود تا اندازه‌ای حل کرد ولی اساس کار ما اینست که‌درمملکت ایران شاید خاك باندازه پنجاه میلیون هکتار برای زراعت‌وعملیات کشاورزی موجود باشد ـ کارعمده ما در آینده این است که‌ازحداکثر زمین هائی را که قابل کشت است بهره برداری کنیم این عمل‌احتیاج بساختن راه دارد تا بتمام این نقاط ما دسترسی پیدا بکنیم وبعداحتیاج بتامین وسایل آبیاری‌و کشاورزی دارد و تمام لوازم کار دیگری که بحث درباره آن طولانی می شود‌و از حوصله صحبت های امروز ما خارج است یکی از مطالبی که ما در این اواخر خیلی به آن توجه کردیم همین موضوع زمین وملك و ملك داری است روی سیستمی‌که الان ۷۵ در صد اهالی مملکت در دهات زندگی میکنند و اینها در واقع با ۱۲ میلیون هکتار سروکار دارند که نصف بیشترش هم‌درسال بایش برود باین ترتیب زمینی‌که برای بهره برداری هر کشاورزباقی میماند چیز خیلی محدودی است این است که باین فکر افتادیم که املاك بزرك که خوشبختانه خیلی کمتر ا زآن چیزی است که در اذهان هست و یا در انتشارات گفته میشود محدود بشود باندازه‌ای که یك فرد بتواند از آن کاملا بهره‌برداری بکند و مازاد آن بوسیله دولت‌معامله‌بشود یعنی‌آزادخریداری شود و طبق شرایطی که معین شده است برعیت محلی واگذار گردد که حتی المقدور هر کسی که در امر زراعت مشغول هست خودش صاحب زمین بشود این قبیل محدودیت ها ما دیدیم که‌در بعضی از ممالك دنیا هست‌بخصوص جاهائی که جمعیت نسبت بزمین خیلی زیاد است ولی این قبیل محدودیت ها را من از لحاظ قانونی مثلا در اروپا ندیدم در ممالك اروپائی محدودیت مالکیت اراضی زراعتی‌نیست‌ولی‌خود بخودمحدودیتی پیدا شده‌است چون‌مملکت ، مملکت مترقی است این تقسیم بطور طبیعی خود بخود انجام گرفته است هنوز در آنجا املاك بزرگی هست ولی انگشت شمار است‌در بعضی‌ممالك دیگری می بینیم که مالکیت فردی نیست و سیستم های دیگری در نظر گرفته‌اند که معهذا در همان‌سیستم ها هم مجبور شده‌اند که بزارعین در حدود زراعت فردی وبخصوص برای کاشتن سبزی ها و غیره‌زمین هائی میدهند که خود زارعین از آن بهره‌برداری میکنند و خودشان هم مستقیما محصول خویش را در بازار ها میفروشند ولی یك مملکت دیگری هم هست مثل امریکا که دارد بسمت دیگری سوق میابد . یعنی آنجاما می بینیم که املاك کوچك و زمین های کوچك و فرم های کوچك از بین میرود و تبدیل میشود باملاك بزرك که بوسیله سیستم های وسیع مکانیکی اداره میشود . یعنی در واقع زراعت‌جنبه زراعت صنعتی پیدا کرده است و رفته روی‌اصول بهره برداری‌صنعتی وپرودوکسیون صنعتی‌ولی‌درمملکت ما اگر بتوانیم در آتیه همه زمین های بایر فعلی را زیر کشت قرار بدهیم موضوع زمین دیگر در ایران موضوع مشکلی نخواهد بود الان اگر ما حساب بکنیم که از این ۱۲ میلیون هکتار موجوداگرهمه آنها هر ساله کاشته بشود اگر ۷۵ درصد جمعیت ایران دردهویا .از ده زندگی بکنند از ۲۰ میلیون جمعیت هفتاد و پنج در صدش را اگر بگیریم میشود ۱۵ میلیون‌اگر این ۱۵ میلیون نفر را به پنج‌تقسیم بکنیم بعنوان رئیس خانواده‌میماند ۳ میلیون که بامر کشاورزی می ـ پردازند یعنی زن و فرزند آنها را حساب نکنیم و اگر تمام املاك را که ۱۲ میلیون هکتار است‌بگیریم و همه‌اش را هم تقسیم بکنیم تازه بهر رئیس‌خانواده‌ای ٤ هکتار می ـ رسد . که اگر آیش را در نظر ـ بگیریم میشود ۲ هکتار وبا ۲هکتار زمین زندگی نمیشود کرد . در بهترین شرایط مناسب مثل‌ممالك اروپائی در چند سال پیش یك کنفرانس کشاورزی/ در مملکت هلند تشکیل شد و نتیجه آن کنفرانس این بود که گفته بودند برای اینکه یك خانواده کشاورزدر کمال رفاهیت زندگی بکند باید صاحب ۱۲ هکتار زمین زراعتی باشد پس مسلما این حد نصاب و این تناسب در مملکت ما باید از این هم بالاتر باشد . روی وضعیت جوی ـ موضوع کمی آب و کمی رطوبت و اشکالات دیگر پس‌اساس کار ما در آتیه این خواهد بود که ما حداکثر زمین هائی را که‌قابل کشت باشد درمملکت بهر وسیله‌ای که هست بدست بیاوریم و برای اینکه‌حداقل جمعیت دردهات‌زندگی بکنند باید ترتیبی داد که مقدار بیشتر زمین بهر زارع برسد.ضمنا باید حداکثر تلاشمان را هم برای بکا ربردن‌وسایل مکانیزه کشاورزی و استفاده از تمام وسایل علمی جدید بکار ببریم . این دورنمای البته خیلی طولانی آینده است و امیدواریم که یك روزی باین‌هدف ها برسیم ولی برای کار های‌فوری که در پیش داریم که منجمله‌برنامه ۵ ساله سوم عمرانی و آبادانی و تولیدی مملکت است حداقل چیزی که ما باید در نظر بگیریم این است که باید با در نظر گرفتن ازدیاد جمعیت مملکت ما وسیله معیشت آبرومندانه و خوراك این جمعیت را فراهم بکنیم و در بعضی رشته ها چندین برابر محصول را بدست آوریم برا ی‌اینکه مملکت با سرعت دارد صنعتی میشود و ما باید بتوانیم احتیاجات صنایع‌داخلی خودمان را از این مواد اولیه کشاورزی بر طرف بکنیم و درعین حال صادرات مملکت را از ایـن قسمت ها بیش از پیش‌توسعه بدهیم البته اذعان میکنم که تمام این کار ها بدو ن‌وسایل و تشکیلات صحیح و بودجه کافی عملی نیست این است که همه وظیفه دارخواهد بود که برای انجام این کار ها کوشش کنند و همچنین باید وسائل لازم را در اختیار کسانیکه مسئول‌امور کشاورزی‌مملکت‌هستند و خواهند بود گذاشت.

پس از پایان سخنان شاهنشاه آقای وزیر کشاورزی بار دیگر پیرامون توسعه کشاورزی سخن گفت و نیم ساعت بعد از ظهر شرفیابی روسای کشاورزی استانها پایان یافت.

نیازمندیها و آگهی‌های کوچک

استخدام میشود

عده‌خبرنگارافتخاری مورداحتیاج است بتلفن ۳۴۰۵۳ مراجعه شود
۱ـ۱۰ آـ۳۵۰۶۴

چند دوشیزه یابانو و چند نفر مردلیسانسیه حقوق زبان ویاادبیات که آشنائی کامل بزبان انگلیسی‌داشته باشنداستخدام میشوند به خیابان شاهرضا ساختمان بوخانیان شماره ۱۴۴ شرکت برتیکو مراجعه نمایند
۱ـ۲ آـ۳۵۵۹۴

به چند نفر زن برای خدمت در منازل خارجی ها نیازمندیم تلفن ۳۰۳۷۷۴ ـ ۳۵۸۵۱
۱ـ۳ آـ۳۱۸۰۷

آگهی استخدام
شرکت ملی نفت ایران بخدمات اشخاص ذیل نیازمند است :
۱ـ یکنفر رئیس قسمت حفاری که دارای لیسانس در رشته مهندسی نفت یا مکانیك از یك دانشگاه معتبر خارجه بوده و لااقل پانزده سال سابقه کار در عملیات حفاری داشته باشد .
۲ـ یکنفر مهندس ارشد حفاری که دارای درجه‌لیسانس دررشته‌مهندسی نفت یا مکانیك از یك دانشگاه معتبر خارجه بوده و لااقل ده سال سابقه کار در عملیات حفاری داشته باشد.
داوطلبان باید تسلط کامل بزبان انگلیسی داشته باشند .
متقاضیان واجد شرایط میتوانند همه روزه از ۹ صبح تا یك بعد از ظهر تا ۱۵ دی ۱۳۳۹ با در دست داشتن مدارك تحصیلی و سوابق کار قبلی به اداره استخدام شرکت‌واقع در خیابان پهلوی نزدیك بلوار کرج مراجعه نمایند .
۱ـ۳ آـ۳۵۶۲۴

آگهی استخدام
کارخانه جدید لبنیات در تهران به چند نفر استاد کار که دارای معلومات فنی و تجربه چندین ساله در امور نگهداری و مکانیکی ماشین آلات ذیل باشند احتیاج دارد .
کمپرسور امونیاك و فریون و لوازم سردخانه و یا دیزل جنراتور ولوازم تولید و توزیع برق و یا کامیون و اتومبیل .
علاقه مندان بایستی برای مصاحبه مدارك خاتمه خدمت نظام وظیفه یا معافیت دائم و مدارك تحصیلات و تجربیات را همراه خود آورده و بین ساعات ۴ الی ۶ به شماره ۴۳۵ طبقه اول خیابان شیخ هادی مراجعه‌نمایند .
۱ـ۳ آـ۳۵۱۹۰

یك نفر دکتر داروساز یا مجاز برای تهران مورد احتیاج است ـ قاسمی ـ ناصر خسرو ـ پاساژ اخوت تلفن ۵۲۱۰۳
۱ـ۲ آـ۳۱۹۱۱

بیکنفر زن یا مرد ماشین نویس فارسی بعد از ظهر ها نیازمندیم به تلفن شماره ۴۵۸۲۳ مراجعه فرمائید .
آـ۳۱۹۳۳

استخدام مدیرکارخانه
یك صنعت نوزاد که در تهران تاسیس میشود احتیاج بیك مدیر کارخانه باتجربه و لایق دارد .
داوطلب‌این مقام باید دارای مشخصات زیرباشد :
۱ـدرجه مهندسی از دانشگاه و درجه یاسابقه مدیریت کارخانه
۲ـ ۵تا ۱۰ سال سابقه خدمت‌در کارخانه مخصوصا در امور مربوط بفلز .
۳ـ تجربه در تهیه برنامه و سرپرستی
۴ـ سن بین ۳۰ تا ۴۵
۵ـ دانستن زبان انگلیسی
خواهشمند است در صورتی که واجد شرایط بالا هستید بصندوق پستی ۱۱۲۲ نامه نوشته شرح کاملی در باره تحصیلات تجربیات و سوابق خود بدهید. داوطلبان بوسیله یك هیئت‌فنی خارجی مورد آزمایش‌قرار خواهند گرفت .
آـ۳۵۷۳۸

کارخانه‌ای منحصر بفرد و کاملا ابتکاری احتیاج به مدیر فنی دارد اشخاص واجد شرایط باید حداقل بین ۵۰۰ر۰۰۰ ریال تا ۱۰۰۰ر۰۰۰ ریال بعنوان تضمین بسپارند و در صورت تمایل سهام بقیمت تمام شده در اختیارشان‌گذارده میشود حقوق و مزایای عالی برای شخص واجد شرایط تعیین میشود لطفا با ذکر کلیه مشخصات باشماره راهنمای ۱۶۶۶ روزنامه اطلاعات‌مکاتبه فرمائید .
۱ـ۲ آـ۳۵۷۰۶

جوانی که اطلاعات کامل‌حسابداری دارد مورد نیاز است داوطلبین به اتحادیه کامیونداران واقع در خیابان قزوین مقابل غفاری مراجعه فرمائید تلفن ۲۸۲۲۲ـ۲۸۶۱۴
آـ۳۱۸۷۳

مستغلات

تهران‌پارس ـ نارمك ـ تهران‌نو نیروی‌هوائی ـ وحیدیه
برای خرید و فروش نقد و اقساط زمین و خانه وهرگونه معاوضه به بازرگانی امینی
اول سی متری نارمك
تلفن۹۱۰۰۹۰ مراجعه فرمائید

برای‌خرید و فروش اراضی عباس آباد
بخیابان روزولت بالای امجدیه ایستگاه‌شریف تلفن۸۲۱۳۵۱ بازرگانی محمدی و اخوان مراجعه‌فرمائید .
۳ـ۲۶ ۲۸۸۷۷

نقشه ساختمان

در شرکت فراز نو تهیه میشود تلفن ۳۰۲۶۰۱
آـ۲۸۹۳۵ ۱۵ـ۱۸

مستاجرین محترم مستغلات
بدون دریافت کمیسیون منزل و آپارتمان شما اجاره میدهیم تلفن : ۳۴۵۶۳
۲ـ۱۲ آـ۲۸۶۱۳

پشتوانه معاملات شرطی

آن است که کیفیت و کمیت آن از طرف آژانس رایت تامین وتضمین شده باشد .
شاهرضا روبروی سینما رویال تلفن ۳۱۸۵۴ ـ۳۲۹۷۱

معاوضه باده یا زمین مزروعی
مستغل هشتصد هزار تومانی با ده یا زمین مزروعی و ثلث پول‌بدون دلال معاوضه می شودتلفن ۸۵۱۳۹۹
۱ـ۴ آـ۳۱۶۱۹

جویای کار

یك‌جوان لیسانسیه‌شیمی باسابقه پنج‌سال تدریس
شیمی فیزیك آماده تدریس‌در دبیرستانهای ملی و خصوصی و هم چنین حاضرباستخدام‌در بنگاه های ملی‌است باتلفن **۳۱۰۹۶** مکالمه‌فرمائید

کارگر تراشکار با۶ سال سابقه جویای کاراست به‌تلفن ۶۰۹۲۴ مراجعه شود .

جوانی خدمت کرده باداشتن معلومات سیکل اول و ۲ سال سابقه ماشین نویسی فارسی وآشنا به لاتین وارد در امور اداره ومکاتبات ودفتر داری دوبل بعد از ظهر ها آماده کار است .
براهنمائی‌شماره ۱۶۶۷ اطلاعات مراجعه فرمائید .
۱ـ۲ آـ۳۱۹۴۳

یك جوان لیسانسیه شیمی .
باتجربه تدریس در علوم حاضر برای تدریس خصوصی‌است . شماره ۱۶۶۸ راهنمای اطلاعات و یا تلفن ۶۱۵۲۰ ـ ۵۳ داخلی مراجعه شود
۱ـ۲ ۳۱۹۵۳

مترجم انگلیسی
برای خدمت آماده است
لطفابه‌تلفن۴۴۶۵۰ مراجعه فرمائید

دانشسرایعالی به یك تن دانشیار بیولوژی(زیست شناسی) احتیاج داردکه طبق آئین نامه انتخاب دانشیار مصوب شورای‌دانشگاه‌انتخاب واستخدام مینماید .
داوطلبان واجد شرایط میتوانند از تاریخ نشر اولین آگهی تامدت سی روز برای ثبت نام با مدارك لازم (دانشنامه دکتری ـآثار و تالیفات‌ورونوشت شناسنامه ـ عکس ۴در۶) باداره کارگزینی دانشسرایعالی مراجعه نمایند .
رئیس‌دانشسرایعالی ـدکتربیا
۱ـ۲ آـ۳۵۶۹۴

WANTED

1. One qualified and experienced Stenographer/Secretary. Must have good knowledge of English. Those knowing Persian typing will have preference.
2. One experienced General Clerk. Must have good knowledge of English and Persian. Must be able to translate Persian / English and vice versa.

Apply 435 Avenue Sheikh Hadi First Floor between 4 P.M. and 6 P.M. on any working day with educational and other testimonials.
۱ـ۲ آـ۳۵۶۵۸

بفروش میرسد

مستغل با ده‌هزار تومان اجاره ثابت ماهیانه ساختمان مدرن و مجهز به‌تمام وسایل در بهترین نقطه شمال شهر تهران‌که ماهیانه ده هزارتومان در اجاره است بفروش میرسد باتلفن۶۵۸۲۵ مکالمه‌فرمایند
۱ـ۳ آـ۳۱۹۵۱

اجاره داده میشود

اجاره داده میشود
یکباب ساختمان نوساز ۷طبقه دارای ۴۵ اطاق ویك سالن بزرك مدرن و زیرزمین وسیع با آسانسور وبرق و تلفن و آب بر خیابان‌خیام شمالی روبروی کاخ وزارت‌صنایع و معادن که جهت ادارات و موسسات وبانك ها و شرکت ها مناسب می باشدکلاو جزئا اجاره .داده میشود طالبین به تلفن شماره ۳۳۲۵۳مراجعه فرمایند .
۱ـ۲ آـ۳۱۸۹۱

هتل بسیار مدرن و نوساز مبله
با آخرین مدل و مجهز به تمام وسایل ـ در بهترین نقطه شمال‌شهر تهران واگذار و باجاره داده میشود با تلفن ۶۵۸۲۵ مکالمه فرمائید
۱ـ۳ آـ۳۱۹۵۱

برای اجاره
۵اطاق بالوازم کامل نزدیك میدان ۲۴ اسفند تلفن ۴۹۸۷۷
آـ۳۱۸۳۷

قابل توجه

محل بانك عمران و روستائی‌واقع در خیابان شاهرضا نزدیك چهار راه کالج دارای چند آپارتمان با برق سه فاز و شوفاژ و دوباب عمارت جنب آن و یك گیشه دو طبقه به اجاره داده میشود به تلفن ۸۳۴۱۵ صبح ها مراجعه شود .
۱ـ۵ آـ۳۱۸۲۷

اجاره داده میشود
یکباب خانه واقع‌در خیابان‌فردوسی اول کوچه بانك مقابل فروشگاه فردوسی شانزده اطاق سه‌زیرزمین بزرك با تلفن، برق ساعتی به‌تلفن ۳۰۴۶۹۳۱ مراجعه شود .
۱ـ ۵ آـ۳۱۸۵۳

واگذار میشود

محل لابراتوار داروسازی باتلفن برق آب‌لوله‌کشی درمرکز شهر باکرایه ارزان واگذار میشود. تلفن ۵۲۵۹۵
۱ـ۳ آـ۳۱۶۵۵

یك آپارتمان مستقل
که دارای چهار اطاق بزرگ ـروشن ـ تمیز با سرسرای وسیع وتوالت‌ـ برق ـ آبدار خانه ـ تلفن واقع در جبهه خیابان‌فردوسی‌جنوبی اشکوب دوم‌یکجاو مجزاواگذار میشود طالبین بتـلفن ۳۸۶۹۷ مراجعه فرمایند.
۱ـ۵ آـ۳۴۷۵۸

یکهزار متر شامل شش مغازه
یك سالن ـ انبار ـ حیاط بزرگ اطاق‌دفتر ـآب‌وبرق خیابان‌شاهرضا شماره ۱۲۶ مناسب برای بانکها و تجارتخانه های بزرگ یکجا بشرایط مخصوص‌واگذار میشود طالبین‌بتلفن ۴۷۲۴۸ مراجعه نمایند .
۱ـ۵ آـ۳۱۹۴۱

یك آپارتمان دارای دوبروبرخیابان طبقه اول روی مغازه ها با تمام‌لوازم واگذار میشود . به تلفن شماره ۴۵۸۲۳ مراجعه شود .
آـ۳۱۹۳۳

فروش اتومبیل

فروشندگان محترم اتومبیل برای هر سیستم اتومبیل شما مشتری داریم تلفن ۴۵۶۳ ۳
۱ـ۱۲ آـ۸۶۱۱ ۲

نمره کرایه تهران خریدارم
تامبلغ ۲۴۰۰ تومان ـ داوطلبین به تلفن۵۲۰۰۴ غلامحسین طهماسبی مراجعه فرمایند .
۲ـ ۵ آـ۳۰۶۲۳

صاحب امتیاز و مدیر مسئول عباس مسعودی
چاپ اداره خیابان خیام چاپخانه اطلاعات

آموزشگاههای فنی

رانندگی و مکانیکی را
در اسرع وقت زیر نظر مهندس حیفائی با اتومبیلهای دوبله مدل ۶۱ بیاموزید هنرستان ایران پشت شهرداری تلفن ۳۰۲۴۰۷

تعلیم صحیح رانندگی هنر کده فنی بزرگترین آموزشگاه رانندگی و مکانیکی در خاور میانه
رانندگی را با آخرین متدعلمی‌به شما میآموزد و تا گرفتن گواهینامه رسمی بشما تعلیم میدهد .
هنرکده فنی بهارستان روبروی چاپخانه مجلس تلفن ۳۸۰۴۶

دفترداری دوبل

دوره جدید کلاس حسابداری و دفترداری دوبل‌زیر نظرآقای‌اعتمادیه متخصص معروف حسابداری ازهفته آینده تشکیل میشود .
شرکتها و موسسات بزرگ فقط فارغ التحصیلان کاخ دانش‌رااستخدام میکنند .

کاخ دانش

نادری ـ نرسیده بچهار راه اسلامبول
۲ـ۱۰ آـ۳۴۰۷۲

استخدام ونقشه‌کشی
سوم دیماه دو کلاس جدید نقشه کشی و نقشه برداری در

آموزش فرهنك

تشکیل میگردد برای ملاحظه نام کسانیکه قبلا با حقوق مکفی استخدام شده اند بدفتر آموزشگاه مراجعه فرمائید چهارراه ـدروازه دولت‌روبروی خیابان سعدی کاخ‌علم آموزش‌فرهنگ

کلاس نقشه‌کشی

دوره جدید نقشه کشی از روز سوم دیماه زیر نظر استادان دانشمند تشکیل میشود قبلا نامنویسی کنید موسسات بزرگ‌فقط‌فارغ التحصیلان کاخ دانش را استخدام میکنند .

کاخ دانش

نادری‌ـنرسیده بچهار راه اسلامبول

ماشین نویسی فارسی ولاتین

وباماشین تحریر رویال مجهزترین ماشین تحریر دنیا در کاخ دانش‌ـ فرا گیرید و بلافاصله بامعرفی ما استخدام شوید .

کاخ دانش

نادری‌ـنرسیده بچهار راه اسلامبول

صورت کشیك دائم

آقایان پزشکان دریکماه دی ماه ۱۳۳۹

آقایان دکتر حسن فامیلی خیابان شاه بیست متری اول ـاسلام دوست خیابان حشمت‌الدوله چهارراه گلشن تلفن (۲۳۰۶۷) ـمحمودانگجی خیابان دروازه دولت مقابل پمپ بنزین تلفن تلفن(۳۵۱۴۴) ـخلیل‌رسولی خیابان امیرآباد خیابان نصرت کاشی ۹۵ ـ کرامت‌اله فرهودی خیابان شاهرضا چهارراه پل‌چوبی تلفن(۳۸۵۱۰) ـمهر دادپاك نیا خیابان آذربایجان چهارراه خوش تلفن (۶۵۰۷۳) ـمحمد تقی اسفندیاری خیابان پاستور چهارراه مختاری تلفن (۳۰۹۱۸) ـحسین‌منشی زاده خیابان مولوی بازارچه قناب‌آباد غلامحسین مهرعلی خیابان سلسبیل چهارراه تلفن (۶۶۶۶۰) ـسیدعلی میراحمدی خیابان هاشمی بین‌چهارـ راه قصردشت وجیحون (۶۳۶۸۵)ـ کاظم نجم آبادی خیابان شاهرضا چهارراه بیمارستان پهلوی تلفن (۴۷۳۲۳) ـعطاءاله نیری خیابان چهارراه مختاری مقابل سینما کشور تلفن (۳۲۸۱۰) ـسید جعفرامیر حمزه خیابان ژاله ایستگاه بهنام پلاك۱۶۳ تلفن (۳۲۸۱۰) ـحسین فرهمندی سه‌راه امین حضور اول خیابان ری مسعود لاهیجانی ـخیابان امیر آباد کوچه مهر(۶۲۴۳۶)ـشاهپورسیاهپوش خیابان امیریه ایستگاه البرز جنب مسجد فخریه ـدکتر علی نصر خیابان شاهرضا جنب‌سینما دیانا کوچه‌انوار علی‌اصغر سعادت شمیران نیاوران روبروی بهداری شمیرانات ـ نادر یاسمین خیابان نواب شمالی چهارراه لوله گر ـحسین گلستانیان خیابان خواجه نظام الملك ایستگاه مدرسه ـ دندانپزشکی ودندانسازی شاداب خیابان ری اول صدرالاشراف ـصانعی دندانپزشك تخت جمشید انصاری تلفن (۵۴۰۲۱) ـحسین‌احمدی میدان ثریا کوچه‌پلیس شماره ۱۷ ـنعمت‌اله عقیلی نیاوران ـ حسن داروگرخیابان تخت جمشید خیابان وصال شیرازی روبروی داروخانه پارك ـکوچه ایران شماره ۲۹.

احتیاجات زندگی

رستوران ژاله مخصوص خانواده ها است دارای چلوکباب مطبوع و سایر اغذیه متنوع و لذیذ ایرانی و فرنگی اول لاله‌زار نو جنب سینما متروپل تلفن ۳۲۳۳۱ ناهار کامل ۵۵ ریال

تعمیرات ساختمان خود را به
تهران‌تعمیر مجهزترین‌سازمان‌تعمیراتی منازل مراجعه فرمائید تلفن ۴۳۱۱۹
۲ـ۲۰ آـ۳۰۵۸۹

خریداریم
فرشهای‌کهنه‌جهت‌صادرات خریداریم بتلفن ۳۹۸۴۴ مراجعه فرمائید .
۱ـ۵ آـ۳۱۳۱۷

نهال سیب لبنانی سرخ وطلائی

وبهترین انواع میوه پیوندی تلفن ۴۳۶۱۵

اولیای محترم
برای مشورت در اطراف تحصیلات وسرپرستی فرزند خود درانگلستان با آقای الکساندر ژرژ بنشانی ذیل
Alex. George, Esq.,
37 De Vere Gardens,
LONDON, W. 8
یابا نماینده ایشان بوسیله صندوق پستی شماره ۵۷۶ تهران تماس گیرید .
آـ۵۷۵۸ ۳

آگهی های کوچک

لامیدال

تخته مصنوعی رویه پلاستیك سیاه،سفید،عنابی ،افراموجی موجود. خیابان رفائیل‌شماره۶۸ تلفن ۴۴۱۱۰
آـ ۳۵۶۷۸

آگهی حراج هیزم

شهرداری تهران در حدود یکهزار خروار هیزم که ۲۰٪ آن سر شاخه میباشد بطور کلی و جزئی (از یکصد خروار به بالا) با شرایط زیر ازطریق حراج بفروش میرساند .
۱ـ بهای هیزمها و همچنین بهای آگهی و حق چراج که معادل ۸٪ کلی بهای مورد حراج است نقدا از برنده دریافت میشود .
۲ـ پرداخت هر نوع عوارض و مالیات متعلقه بعهده خریدار است.
۳ـ خریدار موظف است ظرف یك هفته هیزم خریداری را از محل حراج خارج نماید و در غیر این صورت برای هر ۲۴ ساعت تاخیر ۲۰۰ ریال حق انبار داری باید بـه شهرداری بپردازد جلسه حراج در ساعت ۱۰ صبح روز دوشنبه ۲۶ دی ماه ۱۳۳۹٪ در محل پارك شهر تشکیل میشود شرکت در حراج برای همه آزاد است .
شهردار تهران
آـ۳۵۸۱۰

آگهی تحریر ترکه

بتاریخ ۱۸ر۷ر۳۹ ـ آقای حسین ضاد باوکالت آقای حمید رضوی ـ دادخواستی بکلاسه۳۹ر۲۹۳ بخواسته مهروموم و تحریر ترکه که بشماره ۴۸۱۷ ـ ثبت گردیده بدادگاههای بخش تهران تقدیم و جهت رسیدگی بشعبه ۵ دادگاه بخش تهران ارجاع گردیده است‌پس ازوصول دادخواست وانجام تشریفات قانونی آن دو تاریخ ۵ر۴ر۳۹ قرار تحریر ترکه‌مرحوم حاج محمد رضا ضادقمی صادر و اعلام گردیده وباستناد ماده ۲۱۰ قانون امور حسبی در یکی از روزنامه های کثیر الانتشار آگهی مینماید که ورثه و یا نماینده قانونی آنها بستانکاران ومد ونین به متوفی و کسان دیگری که حقی برترکه دارند در تاریخ دوشنبه ۳ر۱۱ر۳۹ ساعت ده صبح برای اجرای قرار تحریر ترکه در شعبه ۵ دادگاه بخش تهران حاضر شوند .
مدیر دفتر شعبه ۵ دادگاه بخش تهران **ابوالحسنی**
آـ۳۱۸۹۳

ساختمان تقی نیا
خیابان سعدی جنب بانک ملی تلفن : ۳۷۷۳۰ ۳۶۹۳۳
آپارتمانهای مدرن
۳ ، ۴ و ۷ اطاق
مستقل باآسانسور، شوفاژ و تهویه کامل
آماده اجاره برای شرکتها و نمایندگیها

راهنمای پزشکی اطلاعات

دکتر عنایت‌اله مکرم افشار
متخصص بیماریهای داخلی وقلب از دانشگاه کلرادو آمریکا مطب‌خیابان شاهرضا ـکاخ شمالی ـاوقات‌پذیرائی ۴تا۸ بعد از ظهرتلفن‌مطب۴۴۱۴۸ ـ منزل ۴۱۳۲۵

دکتر محمد رضا مسدد
رزیدنت سابق‌بیمارستانهای‌آمریکا درمان قطعی بیماری های مقاربتی دروازه دولت روبروی ساختمان فیات تلفن ۳۰۲۵۴۸ ـپذیرائی عصرها از ساعت ۵الی ۸ بعد از ظهر .

دکتر دانشگر
امراض مقاربتی و جلدی وسوزاك تازه وکهنه‌ورم پرستات ضیق مجرا سستی و بواسیر امراض زنانه و نازائی خیابان سپه مقابل پستخانه تلفن ۳۰۲۴۱۶

دکتر عباس نیك‌نژاد
متخصص از دانشگاه پاریس در بیماریهای معده ـ روده کبد ـ لوزالمعده درمان بواسیر بدون عمل فیستول ـفیسور بامتد موثر دروازه شمیران خیابان گرامی

دکتر رفیعی
متخصص بیماریهای جهازهاضمه
از دانشگاه پاریس معده کبد ، روده ـ پذیرائی ۴ تا ۸ بعد از ظهر خیابان جامی اول کوچه پاریس تلفن ۶۳۰۶۰

دکترا ـ پولوسا
متخصص بیماریهای مقاربتی‌مجاری ادرار و تناسلی خیابان فردوسی‌بالا کوچه صادق تلفن ۴۶۵۸۹ پذیرائی صبح و عصر

دکتر رحمانی
متخصص امراض اعصاب و روح از دانشگاه لندن خیابان پهلوی بالاتر از چهارراه امیراکرم تلفن ۴۵۱۱۴ پذیرائی صبح‌و عصر

دکتر مرتضی شریفی
متخصص امراض قلب ،عروق از دانشگاه پاریس خیابان جامی ـخیابان استخر ـ اول کوی خواجوپذیرائی عصرها ـتلفن ۴۹۷۴۸

پلی‌کلنیك
دکتر صدیقی ـدکتر مجاهدی
رزیدنت‌سابق بیمارستانهای‌آمریکا بیماری‌های داخلی اطفال مقاربتی ترك تریاك وسایر مواد مخدره‌ترك‌الکل مجهز به دستگاه های رادیوسکپی و اثروسل تراپی(بخور پنی‌سیلین و غیره) دیاترمی
پذیرائی بعداز ظهر ها و ایام تعطیل وشبها تا صبح خیابان شاه روبروی مسجد سجاد شماره‌تلفن ۴۹۵۲۶

دکتر معانی
امراض مقاربتی‌ـمجاری ادرار ـ معالجه سوزاك‌تازه و کهنه ـورم پروستات و سستی و ناتوانی‌ـضیق مجرا امراض زنانه خیابان‌فردوسی مقابل بانك ملی مرکز

کلنیك فیزیوتراپی‌دکترخطیبی
مجهزبکامل‌ترین وسایل برقی‌جهت دردها و عوارض‌بعد از اعمال جراحی وشکسته بندی‌ـ فلجی‌ها ـ درد های رماتیسمی ـبیماری جلدی ـ چاقی های‌موضعی .اکسیژن تراپی شبانه روزی جهت بیماران همکاران محترم آماده‌است .
خیابان پهلوی پائین تر ازسه‌راه شاه تلفن۴۱۷۷۶

دکتر میری ـ دکتر امیرفضلی
دکترعفت میری :متخصص‌بیماری های‌کودکان دکتر گیتی امیر فضلی : متخصص بیماری های زنان . زایمان از امریکا پذیرائی بعد از ظهر ها خیابان پهلوی نرسیده به تخت جمشید

دکتر دانشور
متخصص و جراح گوش ـ حلق ـ بینی ـ وپلاستیك صورت معالجه جراحی کری ها و ترمیم پارگی پرده صماخ دیپلمه ناسیونال از آلمان نشانی ـ انتهای خیابان بهار ـ خیابان فرح ۱۱
پذیرائی بعد ازظهر هاتلفن۳۰۰۵۹

تقویم اطلاعات

پنجشنبه اول دی ۱۳۳۹
، سوم رجب ۱۳۸۰
، بیست‌و دوم دسامبر ۱۹۶۰
اذان صبح : ساعت ۵و۳۱ دقیقه
طلوع آفتاب :ساعت ۷و۱۶ دقیقه
غروب آفتاب: ساعت۱۶و ۵۲دقیقه

سینماهای درجه یک

سینما آسیا (تلفن : ۴۲۹۰۹)
حمله گوریل آغاز میگردد (سینما سکوپ ـ رنگی) باشرکت : لینو- وانتورا ـ بلاداروی شروع : ۱۰ و سه ربع ـ۳ ـ ۵ـ ۷ـ ۹ـ بعدازظهر

سینما امپایر (تلفن:۶۷۲۵۲)
نگاه کن ، ناخنك نزن (سینماـ سکوپـدوبله بفارسی) باشرکت : چلوآلونسو ، اگوتونیاتسی شروع : ۱۰و نیم صبح ـ۳ـ۵ـ۷ـ۹ بعد از ظهر

سینما ایران (تلفن:۳۶۳۵۴)
آرامش قبل‌از طوفان باشرکت: ملك‌مطیعی ـفرانك. شروع: ۱۰ ونیم صبح ـ۲ـ۴ـ۶ـ۸ـ بعداز ظهر .

سینما پلازا (تلفن:۴۴۲۵۵)
وقتیکه شهر بخواب‌میرود (سینماـ سکوپ ـدوبله‌بفارسی) با شرکت : روندا فلمینك ـ دانااندروز .شروع ۱۰ونیم صبح ـ۳ـ۵ـ۷ـ۹ بعداز ظهر.

سینماتخت‌جمشید(تلفن:۴۳۵۰۰)
جنك و صلح (ویستاویژن‌ـرنگی دوبله بفارسی) باشرکت: ددری ـ هیبورن ـهل‌فرر .شروع : ۳و نیم ـ۶وربع ـ ۹بعد از ظهر

سینما حافظ (تلفن:۳۴۰۷۴)
دیوار دریائی (تکنی‌راما ـدوبله بفارسی) با شرکت:سیلوانامنگانو ـ آنتونی پرکینز شروع: ۱۰ ونیم‌صبح ۲ونیم‌ـ۴ونیم ـ۶ونیم ـ۸ونیم‌بعد ازظهر

سینما دنیا (تلفن:۳۳۸۱۲)
سامپو (سینما سکوپ ـ رنگی دوبله بفارسی) شروع: ۱۰و نیم صبح ـ۲ونیم ۴و نیم ـ۶و نیم ـ ۸ونیم بعد از ظهر

سینما رادیوسیتی(تلفن:۴۳۳۲۰)
مجلس اشراف (ویستاویژن ـ رنگی ـ دوبله بفارسی)
باشرکت گریس کلی ـ فرانك‌ـ سیناترا شروع : ۱۰ و سه ربع صبح ـ ۳ـ ۵ـ ۷ـ ۹ بعداز ظهر

سینما رکس (تلفن : ۳۴۱۶۹)
دریای شن (واید اسکرین ـ دوبله بفارسی) با شرکت : ریچارد آتن‌برو ـ جان گرکسون شروع : ۱۰ر۳۰ صبح ـ ۲ر۳۰ ـ ۴ر۳۰ ـ ۶ر۳۰ ـ ۸ر۳۰ بعداز ظهر

سینما سعدی (تلفن : ۳۶۴۶۸)
حمله گوریل آغاز میگردد (سینما سکوپ ـ دوبله بفارسی) باشرکت: لینووانتورا ـ بلاداروی شروع : ۱۰ر۳۰ صبح ـ ۱۲ر۳۰ ـ ۲ر۳۰ ـ ۴ر۳۰ ـ ۶ر۳۰ ـ ۸ر۳۰ بعداز ظهر

سینما سهیلا(تلفن:۳۶۴۲۴)
نگاه کن ، ناخنك نزن (سینما سکوپـدوبله بفارسی) با شرکت : چلوآلونسو ـآگوتونیاتسی ـشروع ۱۰ر۳۰صبح ـ۲ر۳۰ـ۴ر۳۰ـ۶ر۳۰ ـ ۸ر۳۰ بعد از ظهر

سینما مولن‌روژ (تلفن: ۳۰۳۰۳۰)
بوکائیر (ویستاویزن ـ رنگی ـ دوبله بفارسی)باشرکت :چارلتون‌ـ هستون‌ـ یول‌براینر : شروع : ۹و‌نیم صبح‌ـ ۲ونیم ـ۴وسه‌ربع ـ۷ـ ۹وربع بعداز ظهر .

سینما میامی (تلفن:۳۷۳۴۹)
آرامش قبل‌از طوفان باشرکت: ملك‌مطیعی ـفرانك . شرو ع: ۱۰ر۳۰ صبح ۲ر۳۰ ـ۴ر۳۰ـ ۶ر۳۰ ـ۸ر۳۰

سینما نیاگارا(تلفن:۶۵۳۰۷)
دیواردریائی (تکنی‌راما ـرنگی ـ دوبله‌بفارسی) با شرکت : سیلوانا- منگانو-آنتونی پرکینز شروع۱۰ونیم صبح‌ـ ۲ونیم‌ـ۴ونیم ـ۶ونیم‌ـ۸ ونیم

سینما آریا (تلفن : ۳۷۹۵۶)
آخرین مبارزه (دوبله بفارسی) شروع : ۱۰ر۳۰ ـ ۱۲ر۳۰ ـ ۲ر۳۰ ـ ۴ر۳۰ ـ ۶ر۳۰ ـ ۸ر۳۰ بعداز ظهر

سینما المپیا (تلفن : ۶۵۷۹۸)
صفر علی باشرکت : شهین ـ ژاله ـ وحدت . شروع : ۲ر۳۰ ـ ۴ر۳۰ ـ ۶ر۳۰ ـ ۸ر۳۰ بعدازظهر

سینما ایفل (تلفن : ۴۰۱۱۶)
سامپو (سینما سکوپ ـ رنگی ـ دوبله بفارسی) شروع : ۳ ـ ۵ ـ۷ ـ ۹بعد از ظهر

سینما برلیان (تلفن:۳۳۵۳۵)
بوکائیر (ویستاویزن ـ رنگی ـ دوبله بفارسی)باشرکت :چارلتون‌ـ هستون‌ـ یول‌براینر : شروع : ۱۰ صبح ـ۲ـ۴ـ۶ وربع ـ۸ونیم بعداز ظهر .

سینما تهران (تلفن:۳۸۱۶۹)
آرامش قبل‌از طوفان باشرکت: ملك‌مطیعی ـفرانك . شرو ع: ۱۰ر۳۰ صبح ۲ر۳۰ ـ۴ر۳۰ـ ۶ر۳۰ ـ۸ر۳۰

امشب بکدام سینما میروید؟

سینما اسکار (تلفن:۴۵۷۹۷)
بوکائیر (ویستاویزن ـ رنگی ـ دوبله بفارسی)باشرکت :چارلتون‌ـ هستون‌ـ یول‌براینر : شروع : ۹ر۵ صبح‌ ۱ر۵ـ ۳وسه ربع‌ـ ۶ـ ۸ وربع بعد از ظهر .

سینما پارك(تلفن:۳۹۶۳۷)
همه ازیك قماشیم(دوبله بفارسی) باشرکت : شمی‌کاپور ـآمیتا . شروع: ۱۰ر۳۰ صبح ـ۲ر۳۰ـ۴ر۳۰ ۶ر۳۰ ـ۸ر۳۰ بعد از ظهر

سینما چارلی (تلفن : ۶۸۴۶۱)
دریای شن (وایداسکرین ـ دوبله بفارسی) باشرکت : ریچارد آتن برو ـ جان‌گرکسون . شروع:۱۰ر۳۰ صبح ـ ۳ـ ۵ـ ۷ـ ۹ـ بعداز ظهر

سینما دیانا (تلفن:۴۲۰۱۰)
آرامش قبل از طوفان باشرکت : ملك مطیعی ـفرانك . شروع :۱۰ر۳۰ صبح ـ۲ر۳۰ـ۴ر۳۰ـ۶ر۳۰ ـ۸ر۳۰

سینما رویال (تلفن : ۴۹۷۸۵)
دریای شن (واید اسکرین ـ دوبله بفارسی) باشرکت : ریچارد آتن‌برو ـ جان گرکسون شروع : ۱۰ر۳۰ صبح ـ ۲ر۳۰ ـ ۴ر۳۰ ـ ۶ر۳۰ ـ ۸ر۳۰ بعدازظهر

سینما زهره (تلفن :۳۰۴۸۰۸)
بوکائیر (ویستاویزن ـ رنگی ـ دوبله بفارسی)باشرکت :چارلتون‌ـ هستون‌ـ یول‌براینر : شروع : ۹ـ ۱۱ صبح‌ـ۱ ونیم ـ۳ ونیم ـ۵و سه‌ربع ـ۸ بعداز ظهر

سینما کریستال (تلفن:۳۷۶۷۵)
بوکائیر (ویستاویزن ـ رنگی ـ دوبله‌بفارسی) با شرکت :یول‌براینر‌ـ چارلتون هستون . شروع : ۲ونیم ـ۴ ونیم ـ۶ سه‌ربع ـ۹بعدازظهر

سینما متروپل (تلفن:۳۹۴۱۰)
وقتیکه شهر بخواب‌میرود (سینماـ سکوپ ـدوبله‌بفارسی) با شرکت : روندافلمینك وانااندروز ـشروع : ۱۰ونیم صبح ـ۲ونیم ـ۴ونیم ـ۶ونیم‌ـ۸ونیم بعداز ظهر .

سینما همای (تلفن:۴۳۱۶۹)
پلیس سواررشید (وایداسکرین‌ـ رنگی‌ـ دوبله‌بفارسی) با شرکت : آلن‌لاد‌ـ شلی‌وینترزشروع: ۱۰ر۳۰ صبح ـ۲ر۳۰ـ۴ر۳۰ـ ۶ر۳۰ـ ۸ر۳۰ ـ

سینماهای درجه دو

سینما پردیس
آخرین پل (دوبله بفارسی)باشرکت ماریاشل : شروع : ۲ر۳۰ ـ ۴ر۳۰ ۶ر۳۰ ـ ۸ر۳۰ بعد از ظهر

سینماتاج(تلفن:۳۳۰۶۴)
قو (رنگی) باشرکت : گریس‌کلی آلك‌گینس . شروع :۱۰ر۳۰ صبح‌ـ ۲ر۳۰ ـ۴ر۳۰ـ۶ر۳۰ـ۸ر۳۰ بعد از ظهر

سینما سیلوانا (تلفن: ۳۳۷۷۷)
ستارگان میدرخشند باشرکت : پوران ـ ملك‌مطیعی . شروع :۲ر۳۰ـ ۴ر۳۰ ـ ۶ر۳۰ ـ ۸ر۳۰ بعداز ظهر

سینما فردوسی (تلفن:۳۵۷۸۴)
پمپئی در آتش (سینما سکوپ ـ رنگی دوبلـه بفارسی) با شرکت : استیوریوز ۰ شـروع : ۹ر۳۰ ـ ۱۲ر۳۰ صبح ـ ۲ر۳۰ ـ ۴ر۳۰ ـ ۶ر۳۰ ـ ۸ر۳۰ بعد از ظهر

سینما فری (تلفن : ۲۷۸۹۳)
از پاریس برگشته با شرکت فرید همایون شروع ۳۰ ـ ۵ ـ ۷ ـ ۹بعد از ظهر

سینما مراد (تلفن : ۳۷۳۸۹)
صفرعلی با شرکت: وحدت ـ ژاله شهین ۰ شروع ۲ ـ ۴ ـ ۶ ـ ۸ بعد از ظهر

سینما مشعل (تلفن:۲۳۸۲۶)
بیکار خونین (دوبله بفارسی)با شرکت :ویرجینیامك‌کنا ـ شروع : ۱۰ر۳۰ صبح ۲ر۳۰ـ۴ر۳۰ـ۶ر۳۰ ۸ر۳۰ بعد از ظهر

تئاترها

جامعه باربد (تلفن ۳۲۲۶۵)
امشب بقتل میرسد با شرکت جعفری شهلا ـ علیمحمدی ـ آزاد، شروع ۸ر۳۰ بعد از ظهر

تاتر پارس تلفن ۳۸۸۱۱ ـ۳۳۴۳۳
همه در اشتباهند با شرکت شفیع (کنسرت آفت) شروع : ۸ بعد ازظهر

تاترتهران (تلفن : ۳۰۲۲۹۹)
رقص ملوانان با شرکت : هنرپیشگان تاتر تهران ۰ شروع : ۸ر۳۰ بعداز ظهر

یك مو نباید از سر کسی کم شود

گوش شما با این شعار ایران‌گیر بخوبی آشناست.
امروز کسی نیست‌که این شعار را نداند و با اشتیاق در انتظار حل این معما نباشد .
ولی روز معرفی کالائی‌که تحت این عنوان شناخته‌اید چندان دور نیست .

جمعه ۲ دی (فردا)

درساعت ۱۰صبح قرعه‌کشی این‌مسابقه برای تعیین برنده خوشبخت یك من طلای‌ناب وبرندگان ۵۰ قالیچه ترکمنی وجوائز نفیس دیگر درتلویزیون ایران انجام خواهد یافت بمنظور حفظ منافع صدهزار نفری که دراین مسابقه بزرك‌شرکت نموده‌اند شورائی از اساتیددانشگاه مدیران مطبوعات و شخصیت‌های برجسته کشوری و لشگری بر قرعه‌کشی مسابقه نظارت خواهند نمود واین شورا با اختیارات تام جریان قرعه‌کشی را تحت نظر خواهد داشت کوشش کنید تا ساعت ۱۰صبح روزجمعه (فردا) مراسم جالب قرعه‌کشی این مسابقه را از تلویزیون ایران تماشاکنید .

سازمان‌فاکوپا

یك مو نباید از سر کسی کم شود

۵۲ ساعت است که سلطان قدرت

بقیه از صفحه اول

دوچرخه پا میزند و هزاران نفر تماشاچی را مبهوت قدرت اراده و عزم خود ساخته است .

دیروز وامروز

شاید خوانندگان عزیز منتظر باشند که من در گزارش وضع اعجوبه هندی تفاوتی میان دیروز و امروز قائل شوم و مثلا بنویسم که ازدیروز تاامروز رنك اعجوبه‌پریده، چشمانش خسته شده و دچار ضعف ومستی گردیده است ...راستش همین انتظاررا هم‌داشتم‌اماهنگامیکه سالن استادیوم مانده بودند موجب بحث و گفتگوی زیادی شد . بالاخره موضوع بااعجوبه هندی درمیان گذاشته شد نواب در حالیکه بشدت میخندید گفت :

-خیر خانم ، اینطور نیست من هرگز در عشق شکست نخورده‌ام و غرض من از این نمایش اینست که ارزش اراده و عزم خودرا بمردم جهان نشان دهم .

در تمام مدت دیشب چهار نفر نمایندگان‌موسسه‌اطلاعات وفدراسیون دوچرخه سواری و پزشکیار بنوبت تا صبح بیدار ماندند و بر اجرای برنامه اعجوبه هندی نظارت کردند.

اصلاح صورت

از ساعت۶صبح‌امروز سیل‌جمعیت بداخل استادیوم سرازیر شد عده زیادی از مردم که اوایل شب‌نواب را روی دوچرخه دیده بودند صبح زود باستادیوم آمده بودند تاببینند نواب شب را چگونه با بیخوابی گذرانده است .

نوا ب‌در ساعت ۹ صبح دربرابر چشمان بهت زده تماشاچیان صورت خود را روی دو چرخه اصلاح کرد وبعدیك‌عدد لیموترش خوردو متعاقب آن یك لیوان آب پرتقال نوشید.

مراقبتهای پزشکی

از دیروز مراقبتهای پزشکی از سید محمد نواب تشدید شده است تیمسار سرلشکر میر افضلی رئیس فدراسیون پزشکی هر پنج ساعت یکبار از محمد نواب بازدید میکند و دستوراتی به نماینده فدراسیون میدهد . اکنون فدراسیون پزشکی با کمال تعجب شاهد مبارزه عجیب یك انسان بابیخوابی است ...

نظریات مردم

دفترمخصوص رکورد گیری سید محمد نواب همچنان مفتوح است و تماشاچیان نظریات خود را در این دفتر یاد داشت میکنند . اینك‌نوشته های چندنفر را که از ساعت ۱۲ شب ببعد برنامه رکوردگیری راتماشا کرده‌اند نقل میکنیم .

صورتمجلس نمایندگان تربیت‌بدنی و موسسه اطلاعات « اکنون ساعت سه بعد از نیمه شب ۳۰ر۹ر۳۹است که این یادداشت را دردفتر رکورد گیری مینویسیم :

اینجانبان فیروز مجللی ،پرویز زاویه نمایندگان روزنامه‌اطلاعات، طباطبائی‌وسیادتی نمایندگان‌سازمان تندرستی‌و فراهانی‌نماینده‌فدراسیون پزشکی‌وپاسبان شماره ۲۲۵۸ و سر پاسبان میر حسینی گواهی می - نمائیم که سید محمد نواب درروی دوچرخه مشغول حرکت است،حال و قیافه‌اش کاملا عادی و با روحیه بس قوی برنامه خود را ادامه می‌دهد . »

« اینجانب ذبیح‌اله گیاهچی کارمند وزارت دارائی در ساعت ۱۲ور۲ ع‌شب مشاهده کردم که‌نواب مشغول ادامه برنامه‌خود میباشد . »

« پانزده دقیقه بعد از نیمه شب ۳۰ر۹ر۳۹ در استادیوم ثریاازبرنامه نواب هندی بازدید نمودم .مشارالیه یکعدد تخم مرغ نیم بند را روی دوچرخه میخورد اراده نامبرده‌برای جوانان برومند ایران عزیزسرمشق خوبی است . محمدنجومی

« اینجانب ژوزف زوراکارمند فنی سد کرج در ساعت پنج‌وبیست دقیقه صبح روز ۵ شنبه اول‌دیماه شاهد دوچرخه سواری اعجوبه‌هندی بودم . »

مدارس و محلات

مدارس و محلات تهران بتدریج بدیدن برنامه اعجوبه هندی می‌آیند صبح امروز از «نواب» سئوال کردم که حالش چطور است ؟خندید و بالهجه نیمه هندی و نیمه فارسی گفت :

-آقا، حالا از من سئوال را نکن بلکه روز شنبه احوالم رابپرس ...

خوراك اعجوبه

نه تنها در وضع روحیه اعجوبه هندی بلکه در وضع خورد و خوراك اونیز کوچکترین تغییری حاصل‌نشده است

دیروز ساعت ٤ بعد از ظهر یك لیوان آب پرتقال نوشید ، ساعت ۷ یك استکان قهوه و ساعت ۹شب یك سوپ جوجه و مجددا یك‌استکان قهوه نوشید .

اعجوبه در ساعت ٥ بعد از ظهر طبق برنامه معمول خود در کمال خونسردی و باآرامش عجیبی لباس خود را روی دوچرخه عوض کرد و کراوات قرمز رنگی بست سرشرا شانه زدوبعددرمیان تشویقهای پیاپی مردم شروع بخواندن آواز های‌هندی و ایرانی کرد .

نازی جان ...

اعجوبه هندی از میان آهنگهای فارسی به تصنیف «نازی جان» و «اسب ابلق» علاقه عجیبی دارد و دیروز از ساعت ٤ بعد از ظهر تا ساعت ۱۰ شب باصرار نواب ۲۱بار تصنیف «نازی جان» و ۲۰ بارتصنیف اسب ابلق نواخته شد و او بآهنگ این دو تصنیف روی دو چرخه‌می رقصید .

حرکات شیرین و جالب توجه نواب آنقدر مورد استقبال مردم قرار گرفته بود که استادیوم ثریا از صدای کف زدن تماشاچیان می لرزید و نواب با غرور خاصی بمن گفت : من قلب مردم را تسخیر کرده‌ام.

ازدحام بیسابقه

در ساعت پنج بعد از ظهر ازدحام بیسابقه ای در استادیوم ثریا شد و قریب هزار نفر در داخل محوطه استادیوم اجتماع کرده و راه عبور بداخل سالن رامسدود کرده بودند . دربین تماشاچیان جمعی از خانمهای مسن با فرزندان خود دیده میشدند عده زیادی از زنان‌در حالیکه قابلمه غذای شب خود را بدست داشتند بداخل سالن آمده و تصمیم گرفته بودند شب را در استادیوم بمانند. اماساعت یك‌بعد ازنیمه شب هنگامی که دیدند اعجوبه هندی همچنان پا میزند و خونسردی وبی اعتنابگردش خود ادامه میدهد ، دست بچه‌های خود را گرفته و سالن را ترك کردند.

شکست عشق

در ساعت سه بعد از نیمه شب عده ای‌با اتومبیل شخصی ازمیهمانی مراجعت میکردندبرای‌تماشای برنامه اعجوبه هندی سری هم باستادیوم زدند. ساعت سه ونیم بعد از نیمه شب بود که خانم جوانی باتفاق چند نفر وارد سالن شد و ادعا نمود که اعجوبه هندی بر اثر شکست درعشق بچنین عمل خارق العاده ای دست زده ومیخواهد بدینوسیله دل سنگ معشوقه را نرم کند. اینموضوع بین تماشاچیانی که تا آنوقت شب در

شخص ناشناسی‌امروز تلگرافی ازمکه بما اطلاع داد :

برادران امیدوار در صحاری عربستان مفقود شدند

چگونگی امرتلگرافی ازکنسول جده سئوال شد

امروز تلگرافی از عربستان‌سعودی برای‌روزنامه‌اطلاعات رسیدکه موجب اعجاب و شگفتی و در عین حال‌نگرانی گردید .

این تلگراف از مکه مخابره شده و از طرف شخصی است که هویت او برای ما معلوم نیست .

متن تلگراف او که بفارسی و با حروف لاتین مخابره شده از اینقرار است :

«روزنامه اطلاعات -تهران - من ایرانی مقیم عربستان سعودی هستم- برادران امیدوار ۵روز استدرصحاری عربستان مفقود شده اند .

محمد علی»

خانواده امیدوار

در تماسی‌که خبرنگار ما با پدر برادران امیدوار گرفت . وی درباره پسران خود اظهار داشت که برادر بزرگترآنها تاخرمشهر آنان رامشایعت نمود و تا موقع حرکت کشتی‌بکویت با آنها بود بطوری که برادر بزرگتر عیسی‌و عبدالله امیدوار شرح‌داده‌است در آبادان در تلویزیون برنامه‌جالبی اجرا نموده اند و پس از ورود به کویت استقبال شایان توجهی از آنان بعمل آمده است .

پدر برادران‌امیدوار افزودکه‌نامه - سه روز پیش از جده بدستم‌رسیده است که در این نامه عیسی‌و عبدالله از سلامت خود ما را آگاه نموده اند و گزارش مختصری نیز از وضع راه های صعب‌العبور عربستان نوشته‌اند این نامه بطور یقین هشت روزپیش از جده برای ما فرستاده شده است.

تلگراف اطلاعات

بااین ترتیب نسبت بصحت مطلب تلگراف تردیدی حاصل شد و برای اطلاع از چگونگی امرو مخصوصا از نظر اهمیت موضوع امروز این تلگراف ازطرف‌روزنامه‌اطلاعات بسفارت‌ایران‌در جده مخابره گردید .

«جناب آقای سفیرکبیرایران جده» بقرار تلگرا فواصله ازشخصی بنام محمد علی در مکه ٥روز است‌که برادران امیدوار در صحاری عربستان سعودی مفقود شده اند . خواهشمند است صحت و سقم خبر و چگونگی جریان را تلگراف فرمائید .

مدیر روزنامه اطلاعات ع.مسعودی»

در عکس بالا ازراست بچپ آقایان سناتور پالتریج - وحیدمازندرانی رئیس اداره عهود وامور حقوقی وزارت خارجه و صدر رئیس مجلس سناهشغول صحبت هستند.

ضیافت سنا بافتخار سناتور استرالیائی

ازساعت چهار بعداز ظهر دیروز از طرف مجلس سنا ضیافتی‌بچای بافتخار سناتور « پالتریج» وزیر هواپیمائی استرالیا ترتیب داده شده‌بود. دراین ضیافت سفرای کشور های مشترك المنافع در تهران و عده‌ای‌از رجال واعضای وزارت خارجه شرکت داشتند.

بازگشت کارگران صنعت نفت‌از انگلستان

پنج نفر از کارگران صنعت نفت‌ایران که یکماه‌پیش از طرف‌شرکت ملی نفت ایران بانگلستان اعزام شده بودند پس ازبازدید ازموسسات مختلف صنعتی وملاقات و مذاکره با مقامات مسئول کارگری‌آن‌کشور بایران باز گشتند. این کارگران عبارت بودند از آقایان :

صالح‌شاه خوئی -درویش رحیم‌پور -فریدون‌اله‌پناه -احمد کیانی و جعفرعلیمحمدی .

شهردار تهران درمانگاه شوش شرقی را افتتاح کرد

*** شهردار گفت: من خوداز جنوب برخاسته‌ام**

*** مدیر کل شهرداری گزارش بهداری شهرداری را داد**

ساعت هشت و نیم صبح امروز درمانگاه شوش شرقی طی‌مراسمی توسط آقای فرود شهردار تهران بنام شاهنشاه افتتاح گردید.

در این مراسم ابتدا آقای دکتر محمد بهشتی مدیر کل بهداری شهرداری گزارشی از فعالیتهای بهداری شهرداری را باستحضار رسانید.

آنگاه آقای فرود شهردار تهران بنام اعلیحضرت همایونی درمانگاه شوش شرقی را افتتاح کرد آقای فرود در این مراسم گفت : من ازدرد دل مردم جنوب کاملا آگاهی دارم چون خود از جنوب این شهر برخاسته‌ام .آقای نخست وزیر تاکید کرده است که باید در تامین بهداشت شهر و مردم کوشید و بهر عنوان و ترتیبی شده از مسمومیت های اهالی و آلودگیهای شهر جلوگیری کرد.

منفردین نامه‌ای بنخست وزیر نوشتند

بقیه از صفحه اول

بقرار اطلاع دیروز نامه‌ای از طرف منفردین تهران در مورد انتخابات تسلیم‌آقای مهندس‌شریف امامی نخست وزیر شد.

این نامه که بامضای آقایان بهبهانی ، خلعتبری ، دکترجزایری و هادی اشتری تهیه شده است توسط آقای دکتر جزایری تسلیم آقای مهندس شریف امامی گردید.

منفردین طی این نامه در مورد نحوه تشکیل انجمن نظارت وتامین آزادی انتخابات بحث کرده‌ونظریات خودرا تشریح کرده‌اند.

بطوریکه اطلاع‌پیدا کرده‌ایم آقایان بهبهانی،دکترجزائری‌وهادی‌اشتری ازتهران و آقای ارسلان خلعتبری ازشهسوار کاندیدا میباشند .

دکتر هدایتی از تهران

امروز شایع بود که آقای دکتر هدایتی کاندیدای منفرد تهران و وزیر سابق دادگستری‌با آقای‌جمال اخوی رئیس انجمن نظارت انتخابات پیشین همکاری انتخاباتی خواهد داشت. در این باره خبرنگار ما با آقای دکتر هدایتی تماس گرفت، وی گفت :من برای آقای اخوی احترام زیادی قائل هستم و اگر حاضر باشند بنده با ایشان‌همکاری خواهم کرد.

در مورد همکاری دکتر هدایتی و یا آقای جمال اخوی با سایر منفردین از آقای سید جعفربهبهانی سئوال شد ، آقای بهبهانی گفت هیچگونه تماسی هنوز بین‌ماحاصل نشده است.

فعالیت درخشش

امروز آقای درخشش دربارهٔ فعالیت های انتخاباتی خود بخبرنگار ما گفت :

من در امر انتخابات آزادی عمل مانند سایرین ندارم زیرا نماینده عده‌ئی هستم که چهارده ساعت در روز بنمایندگی آنها فعالیت میکنم و در امور انتخاباتی نیز باید با آنها مشورت نمایم و اکثریت این طبقه که از لحاظ تحصیلات و معلومات در ردیف طبقهٔ ممتاز کشور هستند پایبند باصولی می باشند که‌اینجانب نیز از آن اصول پیروی مینمایم و در کار انتخابات نیز چه از لحاظ فعالیت های انتخاباتی و چه ازنظر انتخاب همکاران انتخاباتی بارعایت آن‌اصول تابع‌نظر همکاران‌فرهنگی خود میباشم . بهمین دلیل بر طبق تصمیم این جماعت انتخابات گذشته در فعالیت های انتخاباتی شرکت نموده‌ام و اکنون نیز با همکاری موکلینم فعالیت های انتخاباتی ما، وسعت پیدا خواهد کرد.

کاندیدای نظنز

آقای مهندس شیبانی نماینده‌سابق مجلس شورای ملی وکاندیدای حزب مردم درکاشان درانتخابات گذشته دوره بیستم ازنامزدی در کاشان منصرف شده وامروز برای فعالیت‌های انتخاباتی در نطنز به‌آن شهرستان عزیمت کرد .

اعلامیه شهربانی کل‌کشور دربارهٔ :

شب‌عید کریسمس در تهران

بمناسبت تصادف روز یکشنبه چهارم دیماه باعید کریسمس و کثرت رفت وآمد واجتماع‌بر گذار کنندگان جشن‌در کافه هاوهتل‌ها مراتب زیر از طرف شهربانی کل باستحضار اهالی محترم میرسد و انتظار میرود که همه در اجرای‌آن باماموربن پلیس همکاری و معاضدت فرمایند .

(۱)ماموربن‌پلیس‌انتظامی‌وراهنمائی ورانندگی درتمام شب مراقب کلیه جریانات وایاب وذهاب وانتظامات اماکن عمومی خواهند بود از رانندگان وسائط نقلیه موتوری‌اعم ازشخصی وکرایه تقاضا میشودکه در رعایت مقررات عبور ومرور مخصوصا داحتراز از سرعت» با ماموربن پلیس همکاری بنمایند و هیچ راننده‌ای حق ندارد پس از صرف نوشابه الکلی‌بهدایت وسیله نقلیه اقدام کند.

(۲)-بماموربن انتظامی دستور داده شده رانندگانی راکه‌مشروب‌الکلی صرف کرده باشند جلب ووسیله نقلیه را بهرکسی که تعلق داشته باشد از حرکت باز داشته وراننده متخلف را به کلانتری هدایت و طبق مقررات مورد تعقیب‌قراردهند.

(۳)-صاحبان اماکن‌عمومی برای‌بر قراری جشن مخصوص کریسمس وژانویه بایستی قبلا از اداره‌ماکن عمومی شهربانی کل کسب اجازه نمایند.

(٤)- در موردحفظ انتظامات داخلی اماکن عمومی ماموربن‌مخصوص‌با لباس آزاد گمارده‌شده‌اند وکسانی را که خلاف نظم عمومی رفتار نمایند بلافاصله ازآنجا اخراج و بکلانتری جلب خواهند کرد .

(٥)- بمنظور کمك فوری از طرف بهداری‌شهربانی سرویسهای‌مجهز آمبولانس در مقابل کلانتریهای تجریش ۱۲-و۲- ۱۷-۳-ویاپاسگاه ۲۰ مستقر وآماده کار خواهند بود تاکسانیکه احتیاج فوری به کمك دارند از این وسائل استفاده‌نمایند.

(٦)- کسانیکه نیازمند به کمك فوری پلیس و بهداری باشند میتوانند به تلفن های زیر مراجعه نمایند :

شماره ۳۰۰۸۷ سرنگهبان کل شهربانی -شماره۴۹۱۶۱ -۴۹۱۶۲

کلانتر نگهبان اداره پلیس تهران شماره ۳۰۳۶۱٤شعبه تصادفات راهنمائی ورانندگی-شماره۶۵۹۰۸

آجودان پلیس تهران -شماره ۳۰۲۸۲۵ شعبه تصادفات راهنمائی ورانندگی -شماره۶۸۹۸۰ بهداری شهربانی .

(۷)- از کلیه شرکت‌کنندگان در بر قراری جشن عید کریسمس و ژانویه ۱۹۶۱ انتظار میرود که بارعایت مقررات مربوطه وحفظ نزاکت کمال همکاری و مساعدت رابا ماموربن انتظامی بنمایند .

اطلاعیه پست پیرامون تمبرهای یادگاری

۱-اغلب اشخاص یاشرکت ها در روی مرسولات خود خاصه‌پاکات خارجه از تمبر های‌یادگاری‌منسوخه که اعتبار و ارزش پستی خود را از دست داده اند الصاق مینمایند در صورتیکه تمبر های اختصاصی و یادگاری بیش از سه ماه ارزش نداشته و پس از این مدت اعتبار خود را از دست میدهد علیهذاجهت استحضار عامه باطلاع میرساند از سری تمبر های اختصاصی تنهاتمبر یادگاری ملل متحد ۱۳۳۹ که از ش و اعتبار پستی آن تاتاریخ دوم بهمن ۱۳۳۹ میباشد قابل‌قبول میباشد ودر صورتیکه از سایرتمبر ها مصرف شود مرسوله تسلیمی یا باکس تمبر و یابوسیله پست های زمینی فرستاده خواهد شد .

۲-از عموم علاقمندان بسرعت در امور پستی خواهشمند است‌نرخهای معینه برای کارت ها وپاکات‌خارجه را مراعات نموده وباعث عقب‌افتادگی وتاخیر در ارسال مراسلات خود و دیگران نشوند زیرا این نوع‌پاکات نیز با پست زمینی ارسال خواهد گردید .

پس ازانجام مراسم شب یلدا

ازاطاق خارج شد وبقتل رسید

خبرنگار مادر بندر پهلوی امروز گزارش داد دیشب جوانی ازاهالی‌بندر پهلوی جمشید گلبیری پس‌از انجام مراسم‌شب‌یلدا درخانه خود واقع درشاه کوچه این‌شهرستان‌ازاطاق خارج شد و به حیاط خانه رفت .

پس‌از لحظه‌ای خواهر ومادراین جوان که‌برای انجام کارهای خانه از اطاق خارج شده بودند مشاهده‌کردند که‌وی‌درمیان حیاط منزل روی زمین افتاده وجاقوئی در گردنش فرو رفته‌است . جمشید دربندر پهلوی دکان خیاطی دارد و ۲٦ ساله میباشدومقامات شهربانی این شهرستان عقیده دارند که‌وی خودکشی کرده‌است خبرنگارما که‌پیرامون‌این حادثه‌تحقیق‌کرده گزارش داده‌است دیروزمادر جمشید نزد دعانویس شهررفت وازاینکه فرزندش دلتنك بنظر میرسد نگران و برای شاپای او دعا گرفته است . دیشب هم قبل از وقوع این حادثه مادر جمشید از او پرسیده بود چنانچه تمایل بازدواج دارد بگوید ولی جوان مزبور که طی سه‌روز گذشته دلتنك وکسل بوده است باین سئوال پاسخی نداده‌است .

احتمال میرود که‌وی دچار کسالت روحی شده‌واقدام بخودکشی کرده است . از طرف دیگر بادرنظر گرفتن اینکه ضربه چاقو به پشت گردن وی وارد شده وچاقو هم‌درمحل ضربه باقیمانده است بعید بنظر میرسد که خودکشی‌کرده باشد .

یك جنازه دیگر از شط‌العرب گرفته شد

خبرنگار ما در آبادان تلفنی گزارش داد بعد از ظهر دیروز ماموربن عراقی یك جنازه دیگر که در اثر غرق شدن موتور لنج به هلاکت رسیده‌بود از شط‌العرب گرفته و بماموربن مرزبانی آبادان در سیبه تحویل دادند .

در اسکلهٔ «مرغابی» آبادان جنازه به‌نظر آقای کریمی بازپرس شعبه۲ دادسرا و پزشك قانونی رسید و چون متلاشی شده بود پس از انجام تشریفات قانونی دفن شد .

پاسخ‌شاهنشاه‌بتلگراف‌تبریك‌رئیس‌شهربانی کل کشور

قصر همایونی

تیمسار سرلشکر نصیری رئیس‌شهربانی کل کشور

شادباش‌وابراز احساسات‌صمیمانه‌شما بمناسبت آغاز دومین سال‌وصلت ما موجب بهجت و مسرت خاطرگردید عنایات و توجهات مخصوصه مارا بعموم افسران و کارمندان ودرجه داران‌و افرادشهربانی کل‌کشور ابلاغ نمائید .

۳۰ آذر ۱۳۳۹ شاه

تلگراف معروضه

پیشگاه مبارك اعلیحضرت همایون‌شاهنشاهی

مفتخرا به شرف عرض میرساند ؟

جان نثار افتخار دارد بنمایندگی‌ازطرف افسران - کارمندان- درجه- داران وافراد شهربانی کل کشور باقلبی مملو از سرور و شادی تجدید سال جشن فرخنده عروسی را به‌خاکپای مهر اعتلاء همایون شاهنشاهی تبریك عرض نموده و عظمت وسعادت‌میهن عزیز و خاندان جلیل سلطنت را در ظل توجهات مخصوصه آن‌شهریار جوانبخت که ضامن آزادی و استقلال ایران میباشد از در گاه‌حضرت احدیت مسئلت نماید .

غلام جان نثار - سرلشکر نصیری‌-رئیس شهربانی کل کشور

بسمه تعالی

بمناسبت درگذشت **بانو خدیجه بیگم آثاری** مجلس ترحیمی در روز شنبه سوم دی ماه در مسجد تکیه سفلی واقع در تجریش از ساعت ۲ تا ٥ بعد از ظهر برگزارمیشود.

جهانبخش آثاری -سید محمود گلستانی - حاج‌سید جعفر گلستانی - حاج سیدباقر گلستانی - محمودابراهیمی رضا رضانیا - عباس گنجه ای - ابوالقاسم جعفر خان - محمد علی سپنجی

ضمنا مجلس ختم زنانه در منزل آنمرحومه واقع در ایستگاه تجریش کوچه جمارانی منعقد است .

بعموم‌بازماندگان آنمرحومه مصیبت وارده راتسلیت میدهیم

با کمال تاسف‌فوت مرحومه **بدرالشریعه کنی‌شیدزی** نواده حضرت آیت‌الله مرحوم حاج ملاعلی‌کنی اعلی‌الله‌مقامه را باطلاع دوستان و آشنایان میرساند مجلس ترحیم روز جمعه دوم دیماه جاری از ساعت ۹ تا ۱۱ صبح در مسجد چهارسوق واقع در چهارسوق بزرك منعقد است .

محمدشیدزی خاندان کنی - شعرائی - حسامی - فقهی-ابن‌الدین - معطر - مهندس طاهریان

آگهیهای تسلیت

مصیبت وارده را بخانواده محترم خدایاری بخصوص نزهت خدایاری تسلیت عرض می نمائیم .

کوکب افضلی - حاجی علی افضلی - ابوالفتح افضلی - لطف‌الله افضلی

آ-۳۱۹۷۹

با نهایت تاسف مصیبت وارده را به فامیل محترم شهرستانی بخصوص بدوست ارجمندم جناب سرگرد شهرستانی رئیس‌کلانتری دوصمیمانه‌تسلیت میگویم .

آ-۳۱۷۸۹ **اسمعیل یگانگی**

جناب آقای محمد مسعود مخصوص تهرانی

ضایعه فوت استاد هنرمند مرحوم (علی مخصوص‌تهرانی) پدر بزرگوارتان که مصیبت بزرگی برای دوستان و آشنایان جنابعالی گردیده انجمن همکاری خانه و مدرسه ودبیرستان دخترانه شیرین‌تسلیت عرض نموده‌و خود را شریك‌وسهیم با آنجناب می دانند .

طباطبائی- مدنی- دکتر بهریان- نقوی- عدالت پور- سرهنك‌مصطفوی- سرگرد اصلانی - نخعی - بانو اصغائی- بانو خشنود - منصوریان- امیری- رضوی زاده - محمودی نامداران - بانو ترابی منزه - موید

جناب آقای محمد مسعود مخصوص‌تهرانی

مصیبت وارده را به آنسرور گرامی و خاندان محترمتان تسلیت عرض نموده سعادت و سلامت جنابعالی را ازدرگاه خداوند متعال مسئلت دارد .

عباسقلی عدالت پور- نماینده جمعیت محلی شرق‌شهباز

جناب آقای محمود ذکائی

فرهنگیان یوسف‌آباد در غم شما شریك‌اند .

غلامرضا مبشر - باغچه‌بان- موسوی - صداقت -حمیدزاده توانگر-وفائی - خطیبی- پورفتحی- علمی- علوی- مهرگان دارابی پارسی‌نژاد - روفی شفیعانی - فخرالدینی - ثابتیان کیان -نحوی-سلیمانی- رهبر- فیض اللهی -شکرائی - اللهوردیان -نجمی-نوروزی- فلاحی-ابراهیم‌زاده- رستگار مرشدی - اکبری

آ-۳۱۸۹۵

جناب سروان ساعتساز کلانتر محترم بخش ۱۱

مصیبت وارده را تسلیت عرض می نمایم .

کشف جرایم پلیس تهران - ناصر عطائی

سرکار سرهنك ساعتساز

مصیبت وارده را با نهایت تاثر تسلیت عرض می‌نمایم

آ-۳٥۸۲۲ **امجد شیخ رضائی**

مصیبت وارده را به استاد گرام آقای مخصوص‌تسلیت گفته بقاء عمر ایشان و خاندان جلیل را از خداوند متعال خواستاریم .

دانش آموزان سال ششم طبیعی دبیرستان‌کسائی

افسران ودرجه داران مرکز آموزش ۵۰۱ ارتش‌مصیبت وارده را بسرکار سروان فخرائی از صمیم‌قلب تسلیت‌عرض بقاء عمر بازماندگان را از درگاه ایزد متعال مسئلت دارند.

فرمانده مرکز آموزش ۵۰۱ ارتش -سرلشگراحمدپیروزنیا

استاد بزرگوار جناب آقای مخصوص

ما دانش آموزان کلاس ششم طبیعی دبیرستان شیرین خود را در این مصیبت جانگداز سهیم می دانیم و از خداوند بقای سلامتی خاندان گرامی مخصوص را مسئلت داریم .

دوست عزیزم جناب سروان هوشنك ساعتساز

با نهایت تاسف و تاثر فوت مرحوم پدر عزیزت را بجنابعالی و خاندان محترم تسلیت می گویم .

آ-۳۱۹۹۹ **احدالله‌امیر خانی**

سرور گرام جناب سرگرد **محمد** حسین خدایاری - حضرت علیه بانو **نزهت** افضلی- با کمال تاثر فوت‌جانگداز خواهر عزیزتان را تسلیت عرض می نماید . **عباس زندی**

جناب آقای محمد حسین خدایاری و سرکار علیه‌بانو افضلی

با کمال تاسف درگذشت شادروان حاجیه فخرالملوك را تسلیت عرض نموده بقای عمر بازماندگان آنمرحومه را از خداوند مسئلت داریم .

بلقیس فخرائی - فرزانه فخرائی - سروان امیرفخرائی

ملوك میگوید: اگر دخترم سعادتمند شود از کوری ترسی ندارم

ملوك تصمیم درباره آینده دخترش را به «سازمان کمك کودك» واگذاشت و سازمان نیز پیشنهاد نیکوکاران را فورامورد مطالعه قرارداد - پس‌ازبرآورد مخارج عمل جراحی چشم بانوملوك بااستفاده ازکمك مردم برای معالجه اواقدام میشود

مادری که درآستانه کوری نگران سرنوشت دخترش‌است ازهمه کسانیکه بوی پیشنهادکمك کرده‌اند تشکر میکند

نامه‌ها وپیشنهادهائی‌که برای کمك باین مادر ودختر رسیده است

امروز نیز عده زیادی ازخوانندگان محترم چه با تلفن و چه بوسیله مراجعه بروزنامه‌ازمادربارەسرنوشت زهرا ومادرش بانو ملوك مرشدی سئوال کردند و آمادگی خودرا برای کمك اعلام نمودند .

همانطور که دیروز اطلاع دادیم زهرا دختری که مادرش درآستانه کوریست‌بپرورشگاه‌شهرداری‌معرفی شده و فعلا در آنجا بسر میبرد و قرار بود که خبرنگار ما ضمن مراجعه ببانو ملوك مرشدی از وی سئوال کند که درباره‌آینده‌دخترش چه تصمیمی میگیرد ، آیا مایل است یکی از خانواده ها دخترش‌را باتعهد اینکه در تحصیل وی‌مراقبت کنند بفرزندی قبول کرده‌نگهداری نمایند و یا اینکه درهمان‌پرورشگاه باشد و از طرفی قرار بود خبرنگار ما آمادگی‌آنعده‌کثیرازخوانندگان ما را برای کمك جهت معالجه‌چشم وی ابلاغ نماید .

خبرنگار ما برای انجام این دو منظور ظهر دیروز بمنزلی که بانو ملوك مرشدی اقامت دارد رفت واین گزارشی است که خبرنگار ما پس از این ملاقات تهیه کرده است:

***

وقتی خودم را معرفی کردم بانو ملوك با هیجان خاصی از من‌پرسید: آقا از زهرا فرزند من‌خبرآورده‌اید؟

جواب دادم: بله خانم خبرهای خوب برایتان دارم ، از دخترتان زهرا هم پیغامی آورده ام .

ملوك مرا بداخل خانه راهنمائی کرد وشروع بصحبت کردیم ،من‌از احساسات پاك مردم و کمکهائی را که پیشنهاد کرده بودند برایش گفتم و هم چنین پیغام‌دیروزدخترش را که گفته بود «به مامانم‌بگوئید: روز جمعه بدیدن من بیاد» باو رساندم .

ملوك ازشنیدن شرح احساسات مردم و پیغام دخترش بشدت متاثر شده بود و اشك ازچشمانش‌سرازیر شده بود گفت:

دیشب اولین شبی بود که از زهرا دور مانده بودم ،در تمام ۷ سالی که از دخترم نگهداری‌کرده‌ام یك شب بی او نخوابیده بودم و بهمین جهت دیشب چند بارخواب زهرا را دیدم و از خواب پریدم .

از همه تشکر میکنم

وقتی به خانم ملوك‌مرشدی‌گفتم: عده زیادی از مردم تهران آماده حمایت از زهرا و معالجه‌شماشده‌اند گفت: من فکر میکردم‌پس ازاینکه زهرا را بپرورشگاه سپردم دیگر کسی از او و من سراغی نمیگیرد ولی حالا فهمیدم که اشتباه کرده‌ام من که نمی‌توانم این نیکوکاران را به بینم و از آنها تشکر کنم ،از شما که‌با انعکاس ماجرای دردناك من عواطف آنها را جلب کرده اید خواهش میکنم از همه آنها تشکر کنید .

هرطور صلاح میدانید

از بانو ملوك پرسیدم نسبت به آینده زهرا و معالجه خود چه تصمیمی گرفته است . او با لحن ساده ای گفت: من از بس که ناراحتی کشیده ام قدرت فکر کردن ندارم و بهمین جهت‌موسسه‌اطلاعات که در این کار پیشقدم شده هرچه صلاح میداند و خوشبختی زهرادر آنست انجام دهد . اما درباره‌خودم، چون از چندی قبل نزد آقای‌دکتر ضرابی معالجه میکنم و بنظرایشان عمل جراحی لازم است ، اگروسیله فراهم شود عمل می‌کنم ولی آنچه که برای من مهم است خوشبختی دخترم زهراست اگر ازسرنوشت او مطمئن شوم از کوری مطلق هم ترسی‌ندارم .

حیف که عکس دخترم رانمی‌بینم

زن جوان شماره دیروز روزنامه را که عکس زهرا در میان کودکان پرورشگاه چاپ شده بود بدست گرفت و با صدای غمناکی گفت : آرزو داشتم که چشمم میدید و عکس دخترم را میدیدم ولی‌افسوس که او را نمی بینم ولی از صمیم‌قلب برای آنهائیکه با من همدردی کرده‌اند دعا میکنم و با خدای بزرگ نیز عهد کرده‌ام که اگر چشمم معالجه شود یك قسمت از مزد کارم را به موسسات خیریه‌ای بدهم که اززهرا هاحمایت میکنند.

بانو ملوك وقتی میخواستم از او خدا حافظی کنم گفت فردا برای دیدن‌دخترش به پرورشگاه میرود و منتظر میماند که سرنوشت زهرا معلوم شود.

هفتمین فرزند من

امروز علاوه بر تلفن‌های‌متعددی که بسرویس حوادث شده است‌نامه های فراوانی نیز رسیده است ودر این نامه ها آمادگی خود را برای نگهداری زهرا و معالجه مادرش اعلام کرده‌اند.

آقای عباس ایروانی زاد عضو وزارت بازرگانی نوشته‌اند : من حاضرم با اینکه ۶ فرزند دارم با آغوش باز زهرا را بعنوان هفتمین فرزند خود بپذیرم و هر نوع تعهد ضروری را در مراجع صلاحیتدار بسپارم.

هر پانسیونی که بخواهید

آقای کشور پرست نیز ضمن ابراز همدردی همین تعهد راسپرده است . آقای ذبیحاله گیاهی کارمند وزارت دارائی نیز نوشته است :من تعهد میکنم باندازه توانائی خود وسائل تحصیل این دختر بچه را تا زنده هستم فراهم کنم". آقای‌محمد روستائی اشتهاردی ضمن نامه‌ای بسازمان کمك کودك نوشته است آمادگی خودرابمنظور تهیه‌مقدمات تحصیل زهرا در هر یك ازپانسیون هائی که مادرش راضی باشد اعلام میکنم.

آقای روستائی اضافه کرده است: تاموقعی که‌زهرا درپرورشگاه است روز های جمعه او را بمن بسپرند تا با دو دختر خردسال من تفریح و گردش مناسبی برایش در نظر بگیرم.

تشکر و تقاضا

ما یکبار دیگر از خوانندگان محترمی که چه بوسیله تلفن و نامه و چه با مراجعه حضوری درخواست کرده‌اند تابه زهرا و مادرش کمك کنند ، تشکر میکنیم و همانطور که دیروز نوشتیم‌موسسه اطلاعات تصمیم گرفته است که کلیه این کمکها را در«سازمان‌کمك کودك» متمرکز نماید ، از این جهت از تمام کسانی که با نهایت پاکدلی و عطوفت برای کمك اقدام کرده‌اند تقاضا می کنیم که به «سازمان کمك کودك » که محل آن در « موسسه اطلاعات ـ خیابان‌خیام» میباشد مراجعه‌کنند تاترتیب‌نحوه شرکت آنها در این امر اجتماعی داده شود.

اقدامات آینده درباره دختر

« سازمان کمك کودك » پس از مطالعه پیشنهادات رسیده در باره زهرا دختر خردسالی که اینك در پرورشگاه بسر میبرد ، با توجه باینکه مادرزهرا اخذ تصمیم درباره ویرا بموسسه اطلاعات و سازمان کمك کودك واگذار کرده تصمیم گرفته است که پیشنهاد آقای معرفت ، مدیر کانون معرفت را مورد توجه قرار دهد از این رو از آقای معرفت درخواست میشودبرای مذاکره درباره پیشنهاد خود (دائر به سپردن زهرا بیکی از دبستان هائی که پانسیون نیز دارد و قبول مخارج‌دوره‌ابتدایی تحصیلات‌متوسطه) بسازمان کمك کودك مراجعه‌نماید.

درباره مادر

سازمان کمك کودك درباره‌بانو ملوك مرشدی نیز تصمیم دارد با مذاکره باآقای دکتر ضرابی‌پزشك معالج بانو ملوك و برآورد مخارج عمل جراحی و سایر اقدامات ، با استفاده از کمك های پیشنهادی اشخاص خیر (که تقاضا شده بسازمان مراجعه کنند) ترتیب معالجه چشم این زن جوان را نیز بدهد.

البته ما نیز اقداماتی را که‌انجام شده و قدم های خیر خواهانه اشخاص نوعدوست‌رامنعکس‌خواهیم کرد.

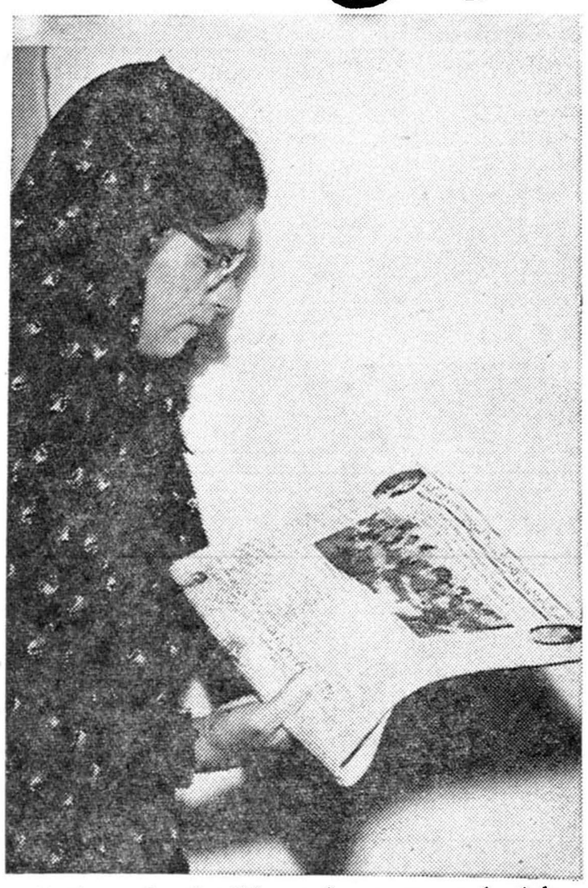

ملوك با حسرت به صفحه روزنامه که عکس دخترش‌در آن چاپ شده نگاه می کند و می گوید : حیف چشمم ،عکس دخترم را نمی بیند .

ملوك خانم‌خبرخوشی‌برایتان دارم اجازه میدهید؟

شوهری صورت زنش را داغ کرد

آخروقت امروز بازپرس دادسرای ناحیه ٦ مردی بنام الماس‌را که صورت همسرش شکوفه را داغ کرده بود تا ازخانه‌خارج‌نشودتوقیف کرد.

شکوفه میگفت شوهرش اینکار را کرده که او ازخانه‌بیرون‌نرود.

شرط گذشت

امروز آقای مهدوی بازپرس دادسرای ناحیه ٦ قرار توقیف دو مرد باسامی محمد و علی و یکزن باسم اقدس را صادر کرد.

این سه نفر در یك بیمارستان کار میکنند . اقدس پرستار ومحمد و علی راننده آمبولانس و راهنمای بیمارستان هستند. هوشنك شوهر اقدس که از این سه نفر شکایت کرده است آخر وقت از اقدس گذشت‌کرد بشرط‌اینکه‌ازمهریه‌اش بگذرد و طلاقش را بگیرد.

دبیر ورزش‌را برق گرفت

موقعیکه دبیر ورزش برای دانش آموزان صحبت میکرد برق بلندگو ازبدن او عبور کرد

فرخ موحدی

خبر نگار ما در اهواز گزارش میدهد ساعت ٤بعد از ظهرپریروز آقای فرخ واحدی‌مربی ورزش دبیرستانهای اهواز دردبیرستان شاهپور آن شهر پشت میکرفن قرار گرفت تا برای دانش آموزان صحبت کند .

او میکروفون را ببرق وصل کرد، ولی براثر تماس دستش بسیم‌برق ناگهان بزمین افتاد ودر اثر برق گرفتگی جانسپرد .

جریان واقعه همانموقع بمدیر کل فرهنك خوزستان ،رئیس فرهنك اهوازو کلیه‌فرهنگیان‌این‌شهرستان اطلاع داده شد و جنازه مرحوم واحدی به بیمارستان جندی‌شاهپور منتقل گردید .

دیروز جنازه مرحوم واحدی از بیمارستان بدانشسرای مقدماتی انتقال یافت ودو ساعت بعد از ظهر طی مراسمی به ایستگاه راه آهن اهواز منتقل‌شد و بوسیله راه‌آهن به تهران انتقال یافت .

پیرزن رختشوی قابله محله بود

امروز دادسرای ناحیه ٦تهران‌پیرزن رختشوئی بنام کبری را که‌در جنوب شهر در محلات فقیر نشین مامائی میکرد و باعث سقط جنین‌زنی بنام ربابه شده بود توقیف کرد .

کبری میگفت مردم از من دست برنمیدارند چون برای هر وضع حمل ۲۰ تومان میگیرم هرگز نزد قابله ای که۲۰۰تومان‌میگیردنمیروند

یك کارگر سد دز کشته شد

خبرنگار مادر آبادان تلفنی گزارش داد : ساعت چهار و نیم‌بعدازظهر ظهر دیروز یك کارگر ایرانی سد دز بنام دوستعلی سگوند که در استخدام شرکت پیمانکار ایتالیائی امپرسیت‌بود بر اثر تصادف با یك کامیون سنگین مخصوص حمل خاك بشدت مصدوم شد و قبل ازمعالجه جانسپرد .رانندهٔ کامیون که یکنفر ایتالیائی است بوسیلهٔ مامورین انتظامی دستگیر شد وبا انجام تشریفات قانونی جنازه کارگر مقتول مدفون گردید و قضیه تحت تعقیب قرار گرفت.

سه برادر وخواهردرخیابان گم شده‌اند

دیروز سه طفل بی‌سرپرست که‌در خیابان قوام السلطنه سرگردان‌بودند توسط یکی از پاسبانان کلانتری ۳ به‌آن کلانتری هدایت شدند .

در کلانتری معلوم گردید نام‌آنها پروانه ۱۰ساله ـاسماعیل ۷ساله‌ـ و مهدی سه ساله می‌باشد .

پراونه در کلانتری اظهار داشت‌که پدرش ابراهیم‌ترابی‌استوارباز نشسته ارتش است ودیروز آنها راازخانه‌خود درخیابان سر آسیاب دولاب بخیابان قوام السلطنه آورد ومیخواست‌بمحلی برود ولی مادرمان رادر خیابان گم کردیم پروانه ضمنا گفت که‌من در کلاس سوم دبستان آفرین درجوادیه وبرادرم اسماعیل در دبستان‌دلگشا درخیابان بروجردی مشغول تحصیل بودیم وپدرم چند روز پیش مادرم ملك طلایه را طلاق داده‌است واکنون این سه طفل میهمان کلانتری ۳می‌باشند.

سه کودك گمشده در کلانتری

وقایع

زنی سه‌قلو پسر زائید

مادر سه‌قلوها سه دختر ویك پسردیگر نیز دارد

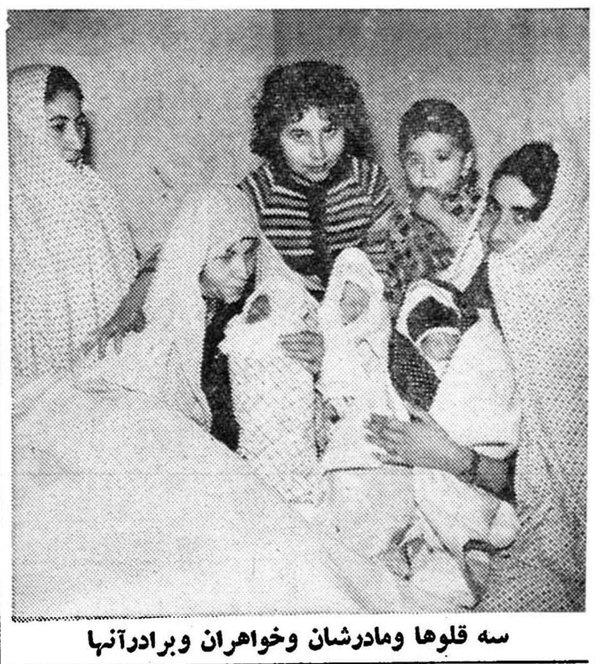

سه قلوها ومادرشان وخواهران وبرادرآنها

ساعت هشت بعد از ظهر دیروز بانو فاطمه مبشریان بوسیله مامای نگهبان درمانگاه والاحضرت‌اشرف پهلوی سه قلو وضع حمل کرد . سه قلو ها که هر سه پسر میباشند وضع رضایتبخشی دارند.

صبح امروز خبرنگار ما از این بانو در منزل مسکونی وی واقع در کوچه گرگانیها درسه راه‌سیروس عیادت کرد.

پدر سه قلوها محمد علی‌مبشریان شغلش مباشرت است وی علاوه بر سه قلو ها دارای سه دختر و یك پسر به ترتیب ۱۹ و ۱۸ و ۱۲ و ٤ ساله باسامی ملیحه ، ذبیحه ، امیره و علاء میباشد.

بانو فاطمه در حالیکه سه قلو ها را در کنار داشت بخبرنگار ما گفت من از بدنیا آمدن این سه قلو ها خیلی خوشحالم و امیدوارم با کمك شوهرم موفق به تربیت‌ونگهداری هر هفت فرزند خود شوم.

موقعی که خبرنگار ما درباره تغذیه سه قلو ها سئوال کرد بانو فاطمه گفت از امشب باید برای این کار فکری بکنم چون شیر باندازه کافی ندارم و ناچارم‌از شیر خشك کمك بگیرم وضع مالی پدر و مادر سه قلو ها چندان‌رضایتبخش نیست و احتیاج بکمك دارند .حال سه قلو ها خوب است.

در ۲٤ ساعت گذشته :

۱۰نفربعلت حوادث رانندگی‌مجروح‌شدند

در ۲٤ ساعت گذشته ۱۰نفرباسامی‌شمس‌اله میرزائی فرزندولی‌اله ، بدرالزمان برقانی فرزند عبدالحسین ، احمدرحمانی فرزند تقی ، محمود آرتا فرزند حسین ،مختار محمدی فرزند فتح‌اله ،احمد ساعی فرزند حسین ، علی دیلمی فرزند قنبر، حسین صابری فرزندحبیب‌اله ، عالم تاج عباسی فرزند سبزعلی ومهدی عزیزی فرزند جعفردراثر حوادث رانندگی ودونفربنامهای غلام فریدونی ونقی‌مقدم فرزند علی‌بعلت‌نزاع‌وچاقوخوردگی درخیابان سراب دربخش ۲۰ مجروح شده ودربیمارستانهای امدادی حکیم‌الملك و سینا بستری شده‌اند .

دو دهقان شجاع

قاتل فراری مسلح را دستگیر کردند و تحویل مامورین انتظامی دادند

بنابگزارش تلگرافی‌خبرنگارمادر مشهد دیروزدودهقان‌شجاع یك‌دزدمسلح فراری را دستگیر کردند و به مامورین انتظامی تحویل دادند .

سارق مسلح که حسین جباری نام دارد سال گذشته زهرا یکی از دختران قریه «ارداك» توابع مشهد را از پدرش خواستگاری کرد و چون جواب‌منفی شنید دختر را ربود و در خارج از قریه او را به قتل رسانید ، از همانموقع وی اشخاص متعددی را میربود و یکوه میبرد و از آنها پول میگرفت و دیروز هم دو دهقان را بخارج برد و با تهدید اسلحه خواست از آنها اخاذی کندولی دودهقان‌شجاع که شستها‌شان هم‌بسته‌بودازفرصت کوتاهی‌استفاده کرده‌ودستهای خود راگشودند و با هجوم ناگهانی اورا خلع سلاح کرده‌ومجبوربه‌تسلیم‌نمودند دستهس وی را به‌شهر آورده تحویل مقامات انتظامی دادند .

بیمارستانها زن حامله را نپذیرفتند

زائو ونوزاد یکی پس از دیگری جانسپردند

خبرنگار ما درصفهان گزارش میدهد نیمه‌شب گذشته زن‌حامله‌ای بنام فاطمه مجردیان همسر مهدی مجردهراتیان ساکن بخش ۲ اصفهان را دردزایمان گرفت .

شوهرش او را بچند بیمارستان برد ولی بیمارستانها از پذیرفتن این بیمار خود داری کردند و ناچار مهدی همسر خود رابمنزل باز گردانید وخودش نقش‌مامارابعهده گرفت . اما چون این وضع حمل غیر طبیعی بود و میبایستی حتمازیر نظر پزشك انجام میشد و پزشکان بیمار ستان‌ها نیز بیمار را قبول نکرده بودند زن مزبور و نوزاد، وی یکی پس ازدیگری‌جانسپردند.

امروز مهدی علیه بیمارستانهای اصفهان اعلام جزمی بدادستان اصفهان تسلیم کرد وقضیه‌ازطرف دادسرای شهرستان اصفهان تحت تعقیب قرار گرفت‌و دستورباز پرسی وتحقیق از بیمارستانها صادر شد قرار است دراینمورد شدت عمل بیشتری نشان داده شود .

خون فروشی‌ودزدی

امروز دادسرای ناحیه ٦ تهران دو جوان باسامی عباس و هوشنك‌را باتهام دزدی توقیف کرد . عباس و هوشنك میگفتند قبلا خون می ـ فروختیم چون دیگر از ما خون نخریدند دست بدزدی زدیم !

گمشده ۱۷ ساله

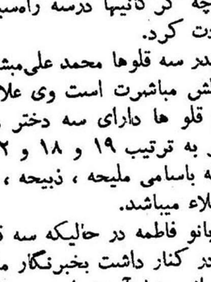

عبداله مشهدیان (عکس‌بالا)فرزند حسین ۱۷ ساله لباس سرمه‌ای راه یکماه پیش گم‌شده است کسانی که از او اطلاعی دارند به خیابان شهباز خیابان مازندرانی خانه پلاك شماره ٤۳ اطلاع دهد .

۲۰۲۵۶۹ تلفن مستقیم سرویس حوادث

امشب امشب

همه از یك‌قماشیم دوبله فارسی

امشب امشب درسینماهای پارك ونوس

اعتبار انتخابات شهرستانها تامین‌شد

دکتر امینی تلگرافی اطلاع داد: هفته آینده بتهران می‌آید

تا آخر وقت امروز از صدور دستور انتخابات خبری نشد

امروز اطلاع حاصل شد که بدرخواست وزارت کشور اعتبار انتخابات شهرستانها از طرف وزارت دارائی بوسیله خزانه‌داریکل بکلیه حوزه های انتخاباتی حواله گردیده است و باین ترتیب مقدمات کار انتخابات آینده از هر لحاظ آماده شده است .

درباره صدور دستور انتخابات تا آخر وقت امروز نیز اطلاعی بدست نیامد .

تلگرام دکتر امینی

طبق تلگرافی که آخر وقت امروز از آقای دکتر امینی به آقای احمد نامدار رسیده نامبرده اطلاع داده است که هفته آینده در روز های دوشنبه و یا چهارشنبه وارد تهران خواهد شد .

ماموریت برای وطنم

بقیه از صفحه اول

معمولی کشور های سرمایه دار را ترك کرده و در پایان جنك اول جهانی بکلی آن روش را بکنار نهاده است . امروز در آن کشور هزاران موسسه صنعتی و بازرگانی خصوصی و صد هزاران مزرعه شخصی وجوددارد ولی روش اقتصادی امریکا مخلوطی از روش سرمایه‌داری و سوسیالیستی است باین کیفیت که دولت باین موسسات خصوصی بوسیله اعطای وام و راهنمائی های فنی و خدمات دیگر کمك می کند و آنها را بنفع عموم مردم کشور تقویت مینماید و راسائیز موسسات مختلفی رااز بیمارستان و کارخانه های برق و مهمات‌سازی و بنگاه های معظم نشر کتب اداره میکند و آنچه در این مورد اهمیت دارد آنست که تمام این محصولات و خدمات در سراسر کشور بین مردم توزیع میگردد.

در کشور ایران نیز دولت امور مربوط بصنایع و بازرگانی را بنفع مردم تنظیم و اداره میکند مثلا بموجب قوانین موضوعه شرائط کار در کارخانه ها را معین ودربعضی موارد نرخ اجناس را نیز تعیین و تثبیت کرده‌ایم و مثلا دولت حداکثر قیمت خرده‌فروشی گوشت و نان را همیشه معلوم و معین کرده‌است همچنین در سال گذشته قیمت خرده‌فروشی دارو در تمام کشور بنفع مردم تقلیل داده شد و بمیزانی که حتی از قیمت خرده فروشی آن در کشور تولید کننده کمتر است تثبیت گردید.

صرفنظر از تنظیم و نظارت در امور صنعتی و بازرگانی خصوصی در مواردی که منافع ملی ایجاب کند دولت راسا بفعالیت های صنعتی و بازرگانی اقدام میکند و در عین حال برای صاحبان و بازرگانان و کشاورزان مجال موسعی فراهم ساخته است بعقیده من توفیق دموکراسی اقتصادی در کشور ایران منوط بوجود افرادی است که مستقلا بامور صنعتی و بازرگانی بپردازند.

چنانکه در فصل بعد ذکر خواهد شد مهمتر از امر صنعت و بازرگانی مسئله کشاورزی است که باید عده کثیری بکار های فلاحتی مشغول باشند . ما میل نداریم که در ایران چنانکه در بعضی از کشور ها مانند چین کمونیست متداول است میلیون ها نفر از افراد دهقان و کشاورز بطور دستوری و تحت الامری زندگی کنند و حق نداشته باشند که حیات خصوصی و خانوادگی آنها نیز بخودشان متعلق باشد.

در مسئله کشاورزی مفهوم دموکراسی اقتصادی این است که فلاحت برای خدمت بافراد آزاد اجتماع تحت تنظیم و ترتیب درآید. هر چند در امر زراعت دموکراسی اقتصادی کشور ایران بمرحله کمال نرسیده است ولی ما بطرف این کمال پیش میرویم و مانند بعضی از کشور های دیگر بهدف خویش چندان فاصله و بعد مسافت نداریم.

با توجه به آنچه ذکر شد نظر من در پیشرفت‌های اقتصادی متکی بر دو اصل کلی است.

اصل اول آنستکه باید در کشور رفاه وآسایش اقتصادی روزافزونی بوجود آید و مردم کشور من از آن رفاه و نعم کاملا برخوردار گردند.

اصل دوم آنستکه اقتصاد کشور طوری تحت تنظیم و ترتیب در آید که حقوق کارگران و کشاورزان و مدیران کارخانه و مهندسین و متخصصین و کلیه افرادی که بامر تولید اشتغال دارند محفوظ باشد.

من نمیتوانم اجتماعی را تحمل کنم که افراد آن در جهل و بی سوادی امرار حیات کنند و قدرت تولیدشان کم باشد و در این جهان که همه کس برای ترقی و پیشرفت در تلاش است از خودجنبش و کوشش نشان ندهند.

در نظر من از این وضع غیر قابل تحمل تر وضع آن اجتماعی است که قدرت تولید دارد ولی در زیر فشار و تعدی بکار مشغول است و میدانم که اکثریت قریب باتفاق ملت من در این عقیده با من موافقند.

عزم راسخ ما ایرانیان این است که اقتصاد کشور را توسعه دهیم ولی چون استقلال فردی از سخن دیرین ماست آن توسعه اقتصادی را که در اثر فشار و تعدی و نداشتن آزادی و استقلال فردی بوجود آید هرگز نخواهیم پذیرفت.

بلیط بخت آزمائی وگذشت خیرخواهانه

آقای محمد محمدیان دارنده دو بلیط بخت آزمائی اتومبیل د ۰ کا ۰ و که قرار است وجه خرید بلیط به دارندگان پس داده شود امروز بسازمان کمك کودك مراجعه کرد و از دریافت دویست ریال قیمت دو بلیط خود صرف نظر نمود و گفت این مبلغ را ازمن برای کمك بکودك بپذیرید.

سازمان کمك کودك این مساعدت نوع پرورانه را تقدیر مینماید .

اطلاعیه وزارت دارائی

تسهیلات جدید مالیاتی برای بازرگانان

استقبال بیسابقه مودیان مالیاتی مخصوصا بازرگانان و شرکت‌ها از تسهیلاتی که در آذرماه برای پرداخت و تصفیه حساب مالیاتی سال جاری و بقایای آنها فراهم شده وهمچنین درخواست اطاقهای بازرگانی شهرستان ها و تقاضای مودیانیکه ازمهلت مقرر نتوانسته‌اند استفاده کنند وزارت دارائی را برآن داشت که مدت مزبور را تمدید وتسهیل بیشتری قائل گردد .

لذا بادارات دارائی و پیشکاریها دستور داده شد حساب مالیاتی سال ۳۹ بازرگانان کارت داروشرکتهائیرا که بزرگترین سابقه مالیاتی قطعی شده آنان درهریك ازسنوات ۳۶ و۳۷و۳۸ برای شرکت‌ها از ۵۰۰ هزار ریال و برای بازرگانان از ۲۵۰ هزار ریال تجاوز نکند ومالیات مندرج در اظهارنامه یاتراز نامه‌سال جاری حداقل ۰٫۲۵ بیش‌از بزرگترین سابقه‌مالیاتی مزبور بوده وآنرا پرداخته یاتادهم دیماه بپردازند فورا حسابشانرا تصفیه شده تلقی ومفاصا حساب صادر نمایند وهرگاه اظهار نامه ویا ترازنامه آنان کمتر ازاین مقدار باشد یااصلا اظهار نامه وترازنامه تسلیم نکرده باشنددر صورتیکه براساس تقدم تاریخ مراجعت به‌ترتیب ذیل مالیات خودرا بپردازند فورا مفاصا حساب دریافت خواهند داشت .

تا ۱۰ دیماه باپرداخت حداقل ۰٫۲۵ ر.

اضافی نسبت ببزرگترین سابقه‌مالیاتی هریك ازسنوات ۳۶ و۳۷ و ۳۸ .

از ۱۲ تا ۲۰ دیماه باپرداخت حداقل ۰٫۳۰

از ۲۱ تا ۳۰ دیماه باپرداخت حداقل ۳۵ درصد

ادارات وصول درسراسر کشور همه روزه صبح وعصر برای راهنمائی وانجام امور مودیان آماده خدمت میباشند .

شورای عالی اصلاحات ارضی تشکیل شد

ساعت ۸ صبح امروز سومین شورای عالی اصلاحات ارضی بریاست آقای مهندس شریف امامی نخست‌وزیر و با حضور وزرای دارائی - کشاورزی - معاون وزارت دادگستری ونمایندگان شورای کشاورزی و مدیر عامل اصلاحات ارضی تشکیل گردید و دربارهٔ آئین‌نامه تشکیل کمیسیون های اصلاحات ارضی استانها و آئین‌نامه داخلی هیئت عالی اصلاحات ارضی مذاکراتی انجام گرفت وسپس بتصویب نهائی هیئت رسید .

نامه وزارت کار به شهرداری در مورد نرخ گرمابه‌ها

امروز وزیر کار بخبرنگار ما گفت :علت افزایش نرخ گرمابه ها در سال گذشته این بود که کارفرماها مدعی بودند مقررات قانون کار و بیمه های اجتماعی کارگران را با نرخ فعلی نمی‌توانند اجرا کنند و لذا مقرر شد که دو ریال از مشتریان گرمابه ها برای اجرت کارگران زیادتر بگیرند تا بتوانند حق بیمه کارگران خود را به بیمه‌های اجتماعی بپردازند ولی چون بقرار بازرسی هائی که شده از این امر سرباز زده‌اند لذا وزارت کار از شهرداری تهران خواست که نرخ گرمابه ها راتاموقعیکه آنها حق بیمه کارگران رانپرداخته‌اند دوریال تقلیل دهد .

شاهنشاه در شرفیابی

بقیه از صفحه اول

روسای کشاورزی استانها آرزومند بودند که نائل بافتخار شرفیابی حضوراعلیحضرت همایونی بشوند و دراین موقع که کنفرانس کشاورزی در تهران تشکیل شده بود .ازپیشگاه مبارك استدعاشد که اجازه شرفیابی صادرفرمایند ،اهمیتی که امور کشاورزی دارد ومورد توجه خاص ذات مبارك است چاکر مکرر بآقایان گوشزد کرده‌است وآقایان رامتوجه نموده است که امور کشاورزی تاچه‌درجه ازنظر مملکتی دارای اهمیت است وآقایان چه وظیفه سنگینی بعهده دارند درچندسال آینده پیش‌بینی میشود که کشور حداقل بیك میلیون تن گندم اضافی احتیاج داشته باشد وهمچنین درقسمت پنبه از نظر توسعه‌ای که کارخانجات نساجی پیداکرده‌است بامقدار محصول فعلی کشورقادر نخواهد بود که پنبه بخارج صادر کند نظر باینکه مصرف محصولات کشاورزی هرروز افزایش پیدا میکند ونظر اعلیحضرت همایونی اینست که سطح زندگانی مردم بالا برود مامورین کشاورزی درتمام استان هاوظیفه دارند که وقت وسعی خودرا صرف این بکنند که همه‌جاسطح محصول وسطح کشت بالا برود والبته اجرای این منظور ممکن نیست مگر اینکه ذات اقدس همایونی اوامر موکد صادر بفرمایند که درقسمت‌های اعتباری کمك مالی بوزارت کشاورزی بشود زیرا علاوه براعتباراتیکه دربرنامه سوم در نظر گرفته شده‌است وزارت کشاورزی ازنظر کارهای بررسی و تشکیلاتی که‌از جمله افزایش تعداد مروجین ودادن تعلیمات بکشاورزان است احتیاج ببودجه اضافی دارد تابتواند از اعتباراتیکه دربرنامه سوم پیش‌بینی شده‌است استفاده بکنند زیرا اگر وزارت کشاورزی کادر کافی برای تعلیمات وبرای ترویج نداشته‌باشد موفق نخواهد شد که باندازه کافی و بنحواحسن ازبرنامه سوم استفاده بکند بعلاوه‌چون وزارت کشاورزی مسئول کارهای کشاورزی وتامین خوار بار مملکت است وقتی میتواند به‌بهترین وجهی‌مسئولیت خودرا اجرا بکند که کلیه کارهای کشاورزی در وزارت کشاورزی متمرکز بوده باشد پس‌از پایان گزارش آقای وزیر کشاورزی شاهنشاه‌خطاب به‌مسئولین کشاورزی بیاناتی‌ایراد فرمودند (متن‌فرمایشات ملوکانه در صفحه ۲۲ چاپ شده‌است)

کنایه‌های کتاب

بقیه از صفحه اول

«تئوریسین» های ساده دل وسطحی امریکائی که میگفتند: «ملل عقب افتاده تارشد کافی نیافته‌اند استحقاق دموکراسی ندارند» در اشتباه مضر وخطرناکی بوده‌اند که نتیجه آن ،برای خودشان ودیگران بسیار گران تمام شده است .

کمترین جزای این اشتباه اینست که برای هر میلیارد دولاری که از گلوی ملت امریکا گرفته و با نهایت حسن‌نیت خرج عقب‌افتادگی آن ملل کردند ، در مقابل چندین میلیارد فحش ونفرین برای خود خریدند . کندی بهتر از هر کس میداند که دموکراسی هنریست که (مثل هنرهای دیگر) باید حتما واردش شد تا بر آن دست یافت : باید درآب رفت وشنا آموخت ، نمیشود اول شنا آموخت وبعد در آب رفت .

باید ویولون نواخت وباحوصله زیاد صداهای ناهنجار آرشه های نو آموزرا تحمل کرد، باتمرین مکرر هربار اشتباهات دفعه قبل را اصلاح نمود تاآرتیست بوجود آید. غیر ازاین هرراه دیگری برویدجز اتلاف پول ووقت نتیجه‌ای بدست نخواهید آورد .. .

نکته مهم دیگر اینست که بر رغم مثلهای مشهور ما ،از قبیل : «یکدست صدا ندارد» و«یك گل بهار نمیشود» ،کندی باشواهدزنده ومستند مجسم کرده‌است که‌چطور واقع بینی فقط یکنفر ، اگر با شهامت واز خود گذشتگی توام باشد ، میتواند خطرات عظیمی را ازتمام یك ملت و مملکتی دور سازد، ومسیر تاریخ آنها را تغییر دهد . سراسر این کتاب مملو از شواهدیست از همین قبیل ،یعنی از مردانی که وقتی در سر دو راهی تاریخ قرار گرفته‌اند یکه وتنها با جسم وجان خود جلوی راه خطر را سد کرده وباسیل تعصبات مقابله نموده واز شغل و مقام وحتی حیثیت و محبوبیت وآبروی خود دست شسته‌اند ، واصولی بر قرار نموده‌اند که نتیجه آمریکای امروز را باین قدرت وعظمت و ثروت رسانیده‌است

شاید بهمین جهت است که پروفسور «آلن نوینز» مورخ معروف امریکا ،کتاب **سیمای شجاعان** کندی را ،علاوه بر جذابیتش «یك خدمت عمومی» میخواند ...

بهر حال از روز یکشنبه هفته آینده خودتان در همین ستونها خواهید خواند ،واگر دقیق ونکته بین باشید ،باحتمال قوی ، با پروفسور آلن نوینز همعقیده خواهید شد. ۱. خواجه نوری

کمك صندوق مخصوص سازمان ملل متحد به ایران

سازمان ملل متحد - نیویورك - صندوق مخصوص سازمان ملل‌متحد تصویب کرد که بودجه‌هائی برای اجرای طرحهای جدید عمرانی درکشورهای خاورمیانه منجمله ایران تخصیص داده شود .

شورای هیئت مدیره صندوق مزبور روز سه شنبه مبلغ ۳۶ میلیون دلار برای اجرای ۴۱ طرح جدید در ۲۸ کشور تصویب کرد .

کمك صندوق مزبور برای ایران شامل یك میلیون و ۵۶۶ هزار و ۳۰۰ دلار جهت موسسه مطالعات و تحقیقات زمین شناسی بمنظور مطالعات مربوطه به استعداد های معدنی کشور باستثناء نفت می باشد دولت ایران مبلغ دو میلیون دلار باین پروژه ها تخصیص داده است و مجری برنامه سازمان ملل متحد می باشد .

ضمنا مبلغ ۸۷۳ هزار و ۵۰۰ دلار برای تاسیس یك آزمایشگاه در موسسه رازی برای مطالعه در بیماریهای دامی ناشی از ویروس منجمله طاعون اسبی در اختیار ایران گذاشته می شود . دولت ایران نیز مبلغ ۵۴۰ هزار دلار باین مبلغ می افزاید .

دوچرخه فیلیپس قهرمان استقامت و مقاومت

اعجوبه هندی فقط دوچرخه : فیلیپس را برای شکستن رکورد دوچرخه سواری مناسب تشخیص داد !

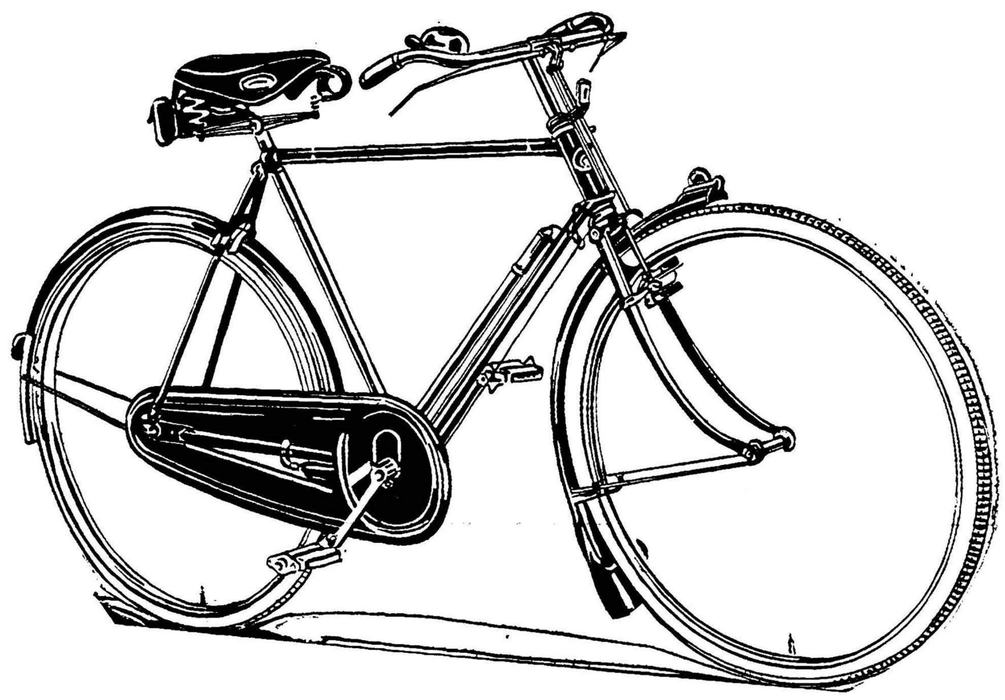

«دوگا»

فیلیپس برسکوی افتخار

PHILIPS

سید محمد نواب یااعجوبه هندی که ۱۲۵ ساعت مداوم دوچرخه سواری میکند طبق تشویق وراهنمائی یکی از دانشجویان ایرانی در هندوستان بایران آمده‌است .

یکی از دانشجویان ایرانی در هندوستان بنام آقای مهدی رضوان که در عکس فوق مشغول تعویض دوچرخه می‌باشد سالیان متمادی در آن کشور تحصیل می‌نموده ضمن مسافرت‌های خود بنقاط مختلف هندوستان با قهرمان دوچرخه سواری کشور مزبور بنام سید محمد نواب آشنائی حاصل کرده -این قهرمان ضمن ملاقاتهای مختلف خودبااین دانشجوی ایرانی نقشه مسافرت خود رابایران باوی در میان نهاد ودرنتیجه راهنمائی وتشویق همان دانشجو در حدود دوماه قبل بایران آمد سیدمحمد نواب برنامه دوچرخه سواری خودرا ازساعت ده صبح سه شنبه ۲۹ر۹ر۳۹ بادوچرخه اهدائی نمایندگی فیلیپس درایران درحضور جمعی‌ازرجال درسالن استادیوم ثریا آغاز نمود .

آ-۳۵۸۹۲

قابل توجه سهامداران شرکت توزیع شیر پاستوریزه

پیروآگهی های قبلی لزوما باطلاع عموم سهامداران محترم شرکت‌سهامی‌توزیع‌فرآورده های کارخانه شیرپاستوریزه تهران میرساند .

طبق تصمیم هیئت مدیره شرکت و بمنظور تامین احتیاجات ضروری مقرراست صدی شصت بقیه تعهد سهامداران وصول گردد علیهذا بموجب این آگهی اعلام می‌شود که حداکثر تاپانزده روز هریك از آقایان سهامداران شرکت بقیه تعهدخود را بحساب شماره ۱۷۱۹ بانك بازرگانی بازارسلطانی و یابحساب شماره ۴۹۵ بانك ایرانیان - شعبه‌حافظ تسلیم و فیش بانك راجهت ثبت‌دردفاتر مربوطه ارائه و سهام خودرا دریافت فرمایند ضمنا منافع سال ۱۳۳۸ خودرا از حسابداری شرکت دریافت دارند بدیهی است پس از انقضاء مدت مزبور در مورد سهامدارانی که بقیه تعهد خودرا پرداخت نکرده باشند طبق‌مدلول ماده ۱۰ اساسنامه باآنها رفتار می‌شود .

آ-۳۱۹۰۷

هیئت

اطلاعات

پنجشنبه سوم رجب‌المرجب ۱۳۸۰ـ بیست‌ودوم دسامبر ۱۹۶۰

سال سی‌وپنجم ـ شماره ۱۰۳۹۲

بازگشت والاحضرت شاهپور غلامرضا

ساعت سه‌و نیم بامداد امروز والاحضرت شاهپور غلامرضا پهلوی که بنمایندگی از طرف شاهنشاه برای شرکت در جشن عروسی پادشاه بلژیك به‌آن کشور عزیمت کرده بودند ،پس از شرکت در جشن‌عروسی باهواپیما بتهران بازگشتند.

بازگشت والاحضرت شاهپور عبدالرضا پهلوی

والاحضرت شاهپور عبدالرضا پهلوی که چندی قبل برای بازدیداز تاسیسات کشاورزی کانادا و ممالك متحده امریکا عزیمت کرده بودند دیشب ساعت ۱۱ونیم بتهران مراجعت نمودند .

سفیر مراکش درتهران امروز اظهارداشت: بعقیده من

مسافرت سلطان مراکش بایران بتاخیر نمیافتد

دیروز از قول خبرگزاری آسوشیتدپرس خبر دادیم که پادشاه مراکش قصد دارد مسافرت‌خودرا بکشور های آسیائی بتاخیر اندازد وبرای بررسی اوضاع الجزایر و کنگو سران کشور های افریقا را دعوت باجتماع کند .

خبرنگارما در باره این خبر امروزبا وزارت امور خارجه و سفارت مراکش تماس گرفت .

مقامات وزارت‌خارجه درین مورد امروز نیز اظهار بی اطلاعی‌کردند . ولی آخروقت آقای عبدالکبیرالفاسی سفیر مراکش در تهران اظهار داشت‌که چون گزارشی در اینمورد بمن نرسیده است‌بنابراین موجبی نمی بینم که سلطان تصمیم خودرا تغییر داده و مسافرتشان را بایران بتاخیر انداخته باشند بعلاوه اگر چنین مطلبی باشد من اولین کسی هستم که از این خبر آگاه می شدم .

سفیرکبیرایران بانخست‌وزیر عراق مذاکره کرد

بنابگزارش خبرنگار خبرگزاری پارس از بغداد روز گذشته آقای عباس آرام سفیر کبیر ایران در عراق از آقای سرلشکر عبدالکریم قاسم نخست‌وزیر عراق دیدن کرد و مدت یك ساعت پیرامون روابط دو کشور گفتگو نمودند .

هفته آینده سفیر ایران درترکیه بمحل‌ماموریت‌خود میرود

تیمسار سرلشکر ارفع سفیر کبیر ایران در آنکارا که برای دادن گزارش حوزه ماموریت به‌تهران آمده است اواسط هفته آینده به آنکارا عزیمت خواهد کرد .

سفیر کبیر ایران در ترکیه پیش از ترك آنکشور با خبرنگار رادیو آنکارا مصاحبه‌ای بعمل آورده که روی نوار ضبط شده و در ساعت شش‌ونیم بعد از ظهر امروز از رادیو آنکارا پخش خواهدشد .

سفیر کبیر ایران پیرامون روابط ایران و ترکیه پس از انقلاب ترکیه‌و تحولات‌سیاسی و اقتصادی و اجتماعی آنکشور باایران سخن‌گفته‌است .

فردا وزیرفرهنك بشیراز میرود

فرداصبح آقای دکتر صدیق وزیر فرهنك باتفاق آقای دکترفاطمی معاون آن وزارتخانه برای ترتیب وتهیه مقدمات تاسیس دانشگاه بزرك شیراز که‌بنام «دانشگاه پهلوی» نامیده خواهد شد بسوی شیراز حرکت خواهند کرد . آقای وزیر فرهنك ازشیراز بوسیله هلیکوپتر به‌محل دانشگاه واقع در ۲۰ کیلومتری شیراز رهسپار خواهد شد تاپس ازدیدن محل ترتیب مقدمات کار ساختمان این‌دانشگاه عظیم رابدهد.

هیئت استرالیائی تهران را ترك‌گفت

پیش از ظهر امروز هیئت نمایندگی استرالیا که بریاست سناتور «بالتریج» وزیر هوائی کشوری آن کشور برای عقد قرار داد هوائی به‌تهران‌آمده بود کشور مارا ترك‌گفت .

نرخ جدیدگوشت ازامروز قابل اجرا شد

بطوریکه روزگذشته اطلاع دادیم نرخ جدید گوشت که برای دو ماه اول و دوم زمستان تعیین شده است اعلام گردید بموجب این نرخ گوشت گوسفند مخلوط‌از صبح امروزباید شصت و چهار ریال فروخته شود و نرخ گوشت مخلوط گاو و گوساله نیز کیلوئی چهل و یك ریال باید باشد.

مامورین شهرداری‌امروز برای کنترل نرخ گوشت بدکاکین قصابی مراجعه می کردند .

یك مقام شهرداری گفت از این پس مسئولین امور گوشت‌شهرداری شدیدا به نرخ گوشت نظارت خواهند کرد و در صورت مشاهده تخلف گران فروشان را تحت تعقیب قانونی قرار خواهند داد .

تقاضای اعدام برای حمید یکدست ودونفر ازهمدستانش

آخر وقت امروز خبرنگار ما در اهواز تلفنی گزارش داد تا ظهرامروز بازپرسی از همدستان‌حمیدیکدست نیز پایان یافت و دادستان ادعانامه خود را دربارهٔ مجازات حمید یکدست و همدستانش بیان نمود . دادستان در پایان بیانیه خود برای حمید یکدست و دونفر از همدستانش بنام الوان الکن و حسن صباحی مجازات اعدام و برای سایر همدستان حمید یکدست اشد مجازات را تقاضا نمود .

صبح امروز

وزیر کار توضیحاتی‌راجع بانفجار کارخانه بلورسازی داد

امروز آقای دکتر بهرامی وزیرکار با نمایندگان مطبوعات یك جلسه مصاحبه مطبوعاتی تشکیل داد .

وزیر کار ابتدا اشاره‌بانفجاراخیر کارخانه بلورسازی نمود وگفت :

هرچه صنعت پیش میرود حوادث بیشتر میشود حادثه کارخانه‌بلور ـ سازی در برابر حوادثی که این هفته در جهان اتفاق افتاد واهمیت مهمی بشمارنمیرود ،بهرحال آنچه اتفاق افتاده گذشته است ما باید کاری کنیم که دیگر چنین‌اتفاقی‌ـ هائی نیافتد وبرای اینکار باید وسائل لازم در اختیار وزارت کار قرار گیرد در اینجا باید خاطرنشان کرد که غیر از انفجار اخیرقبلانیز در چند کارخانه بلورسازی دیگر انفجار هائی رخ داده که چون‌شب بود خوشبختانه صدمه ای بکسی وارد نیامده بود درباره حادثه‌اخیر باید بگویم این واقعه هنگامی رخ میدهد که مسئول دیك بخاربی اثر عدم توجه‌صاحب‌کارخانه‌درقهوه‌خانه مشغول پذیرائی از مهمانانش بوده است ووقتی متوجه خطر میشودتازه بر اثر عدم اطلاع بجای‌اینکه‌حرارت را کم کند شیر آب را باز میکند.

وزیر کار سپس اضافه کرد از این قبیل کارخانه ها که نواقص‌فنی از لحاظ حفاظت کارگران دارند زیاد است دیك های این کارخانه ها غالبا کهنه و غیر قابل اطمینان است و هیچیك از آلات‌وادوات‌آنها روی اصول فنی نیست .

بنظر من باید کلیه کارخانه ها قبل از شروع بکار از وزارت کار پروانه بگیرند که نواقص فنی از لحاظ حفاظت کارگران ندارند یکی از اشکالات دیگر اینست که ما بازرس کار کافی نداریم که‌هر روز از وضع کلیه کارخانه هادیدن کند در تمام تهران فقط‌شش‌بازرس کار هست .

آنهم برای پنج هزار کارگاه تازه آمار دقیق کارگاه های کوچك‌هنوز درست معلوم نیست و عدهٔ کارگاه ها بالغ بر ۲۰۰ هزار شود .

تخلف کارفرما

بازرس وزارت کار قبلا از کارخانه‌ای که‌منفجرشدبازدیدنموده بود و چون این کارخانه در حال تعطیل بود کار فرما تعهد میسپارد که نواقص دیك را رفع کند اما این کارخانه بدون رفع نواقص شروع بکار میکند و در نتیجه آن انفجار رخ داد که ۷ نفر کشته و ۱۳ نفر مجروح شدند .

تعطیل ۲۰ کارخانه

از فردای روز انفجار بازرسان وزارت کار از کلیه کارخانجات بلور سازی دیدن‌نمودند و نظردادند که بجز یکی بقیه باید تعطیل شود ما از آقای دادستان خواستیم که چون‌جان عده‌ای از کارگران مورد خطر است لذا دستور تعطیل کارخانجات مزبور را بدهد وتاکنون اکثر این کارخانه ها تعطیل شده است که پس از گذاشتن دیك قابل اطمینان به آنها مجددا اجازه کار داده شود .

کودکان کارگر

وزیر کار گفت:در این کارخانجات جمعا ۱۹۱۲ کارگر کار میکردند که ۵۴۰ نفر از آنها کمتر از ۱۲ سال داشتند ولی کار فرما های آنها ببازرسان کارشناسنامه های بالاتر از دوازده سال نشان داده‌اند من نمی دانم یا شناسنامه آنها درست نیست یا اینکه سن آنهارا زیاد گرفته‌اند.

وام میدهیم

دکتر بهرامی در پایان مصاحبه‌خود گفت : بکار فرمایان هم تصمیم گرفته ایم که بوسیله بانك رفاه کارگران وام بدهیم تابتوانند برای رفع نواقص کار خود اقدام و دیگ بخار از خارج بیاورند .

جلسه علنی مجلس سنا

امروز از مجلس سنا اطلاع داده شد که جلسه علنی این مجلس ساعت نه و نیم صبح روز شنبه آینده تشکیل میشود.

کابینهٔ جدید عربستان سعودی هنوز تشکیل نشده

بیروت ـ ۲۲ دسامبر ـ ملك سعود پادشاه عربستان سعودی هنوز کابینه‌جدید آن کشور را که جانشین دولت امیر فیصل خواهدشد تشکیل نداده‌است بعقیده ناظرین سیاسی بادر نظر گرفتن محبوبیت امیرفیصل در عربستان سعودی و اقداماتی که وی برای کجات کشور از ورشکستگی بعمل آورد تشکیل کابینه جدید کار آسانی نخواهدبود.

امیر فیصل برای بهبود وضع‌مالی کشور از مخارج دولت و شاهزادگان عربستان سعودی بمیزان قابل توجهی کاست و در اوایل سال گذشته پروانه های‌ورود کالارا لغوکرد .از چندی پیش اختلافاتی بین‌ملك سعود و امیر فیصل بروز کردو ملك سعود درصدد برآمد بار دیگر قدرت‌را دردست بگیرد .ملك سعود اخیرا برادر خود را متهم‌کرده بود که کادری ازافسران تشکیل داده‌تا قدرت راکاملا در دست گیرد.

لیوشائوچی مائو را برکنار کرده بود

روزنامه « فرانس سوار» در آخرین شماره خود رپرتاژ مفصلی پیرامون چین‌درج کرده‌و می نویسد :

در۲۹ آوریل ۱۹۵۹ دنیا با تعجب زیاد دریافت که مائوتسه‌تونك برکنارو بجای او « لیوشائوچی » منصوب شده‌است.

چه چیز موجب این تغییر ناگهانی گردید ؟

نویسنده میگوید سیاستی که انقلابی بزرك تعقیب میکرد چین راتا آستانه اضمحلال وانهدام پیش‌برد وبرای آنکه بوضع تکان جدیدی داده‌شود احتیاج به‌رهبر دیگری بود. درآن زمان درجهان اینطور وانمود شدکه گویامائوتسه تونك بمیل خود از سمت ریاست جمهوری چین کمونیست کناره‌گیری کرده است در حالیکه مبارزه سختی که بین رهبران چین‌از مدتها پیش آغاز شده‌بود موجب سرنگون شدن‌مائوتسه‌ـ تونك گردید.

این روزنامه سپس می نویسد :لیوشائوچی دیکتاتور ترین مردی است که تاریخ‌بخود دیده است وملت چین‌از برکناری مائوتسه تونك بشدت ناراحت شدزیرا مائو بعوض آنکه مانند لیوشائوچی خودرا درشهر «ممنوع» پکن‌زندانی کند در کوچه‌وخیابان با کارگران صحبت کرده و ازوضع آنان مطلع میشد.

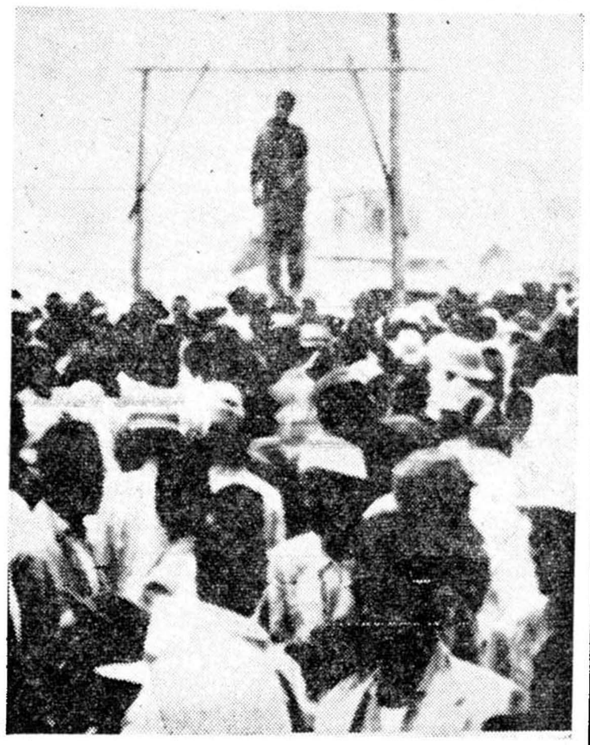

سرهنك «درکینه‌گبهیو» رئیس پلیس آدیس آبابا بربالای دارمشاهده می شود .وی یکی از گردانندگان توطئه کودتا برضد امپراتور حبشه بود.

آخرین خبر تا ۲۴ بعداز ظهر

پس از بازگشت امپراتور ...

یکی از مقامات حبشه که به امپراتور وفادار مانده است پای اورا پس از بازگشت بوطن میبوسد . قوای وفادار به امپراتور پس از سی و شش ساعت زد و خورد مقاومت کودتا کنندگان را در هم شکستند .

امکان بهبود روابط شوروی بادولت جدید امریکا

سازمان ملل ـ ۲۱ دسامبر ـ آسوشیتد پرس ـ زورین نماینده شوروی در سازمان ملل گفت امکان بهبود روابط امریکا و شوروی در حکومت کندی میرود .وی‌اظهار امیدواری کرد که دولت جدید امریکا نسبت به شوروی حسن نیت نشان دهد تا با همکاری ، مسائل جهانی را حل کنند.

دو اعلامیه اداره نظام وظیفه عمومی

امروزدواعلامیه‌زیردرمورد مدت‌معرفی‌مشمولین دیپلمه‌وپزشکان‌ده. ندانپزشکان و داروسازان از طرف اداره نظام‌وظیفه عمومی صادر شده است و اعلامیه‌مربوط به شرایط معافیت چهار دوره از مشمولین دیپلمه و عادی متولد ۱۳۱۲ تا ۱۳۱۵ روز شنبه صادر خواهد شد .

متن این اعلامیه امروز نیزدراداره یکم ستاد بزرك ارتشتاران تحت‌بررسی بود شرایط مواد معافیت مشمولین همانهائی است که در مصاحبه اختصاصی خبرنگار ما با تیمسار ارتشبد هدایت رئیس ستاد بزرك ارتشتاران از نظر خوانندگان عزیز گذشت .

بدینوسیله باطلاع کلیه مشمولین دیپلمه متولد ۱۳۱۲ تا پایان ۱۳۱۹ میرساند در صورتیکه تا نهم دیماه ۱۳۳۹ (که ده روز مهلت قانونی مصرحه‌در ماده واحده‌آبانماه۱۳۲۴ازتاریخی‌که‌قبلامقرر شده بودخودرا معرفی‌نمایندمنقضی میشود) باداره نظام وظیفه عمومی مراجعه ننموده وتکلیف خودراروشن نکنند غائب‌محسوب‌و هرموقع جلب‌ویاحاضر شوندپس‌ازتعیین‌مجازات مانندتابین‌خدمت مقرروا‌ضافه‌خدمت‌را بایدانجام دهند .

در مورد پزشکان

بدینوسیله باطلاع کلیه مشمولین فارغ‌التحصیل پزشك و دارو ساز و د ندانپزشك متولدین از۱۳۱۲ الی آخر ۱۳۱۹میرساند که تا آخر وقت اداری روز پنجم دیماه ۱۳۳۹ باید خود را معرفی نموده و در غیر اینصورت غائب محسوب وبرابر مقررات قانون با آنان رفتار خواهد شد .

عزیمت بگرگان

چون آقای‌حسین فلسفی‌دادستان تهران کاندیدای نمایندگی بیستمین دوره تقنینیه از گرگان میباشند بنابدعوت اهالی امروز بگرگان عزیمت نمودند .

روزنامه فردا فردا منتشرمیشود

فوتبال فوتبال فوتبال

فردا وهمه هفته عصر روزهای جمعه عالیترین مسابقات فوتبال در امجدیه انجام میشود

ویگن درفرد تجریش

ازشب جمعه همین هفته هرشب آواز ویگن هنرمند محبوب به همراهی ارکستر جدید جاز و رقص منحصرا در سالن مجلل وخانوادگی فرد تجریش

مینوکامل ۱۵۰ ریال

رزرو میز قبلا ـ تلفن ۸۴۸۰۰

جمعه‌ها از ساعت ۵ ته دانسان ورود آزاد

رادیوهای مارك

فیلکو

های فیدلیتی

شش موج باسه موج منبسط ودو بلندگو همچنین

رادیوگرام مبلی فیلکو

استروفونیك حقیقی بادوکانال مجزا

که انتظار آنرا داشتید وارد شد

فروش: درایران فیلکو وکلیه فروشگاههای معتبر

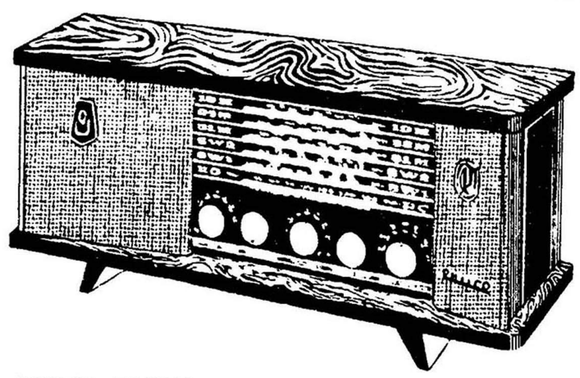

PHILCO TROPIC

The NEW International Six-Band Hi-Fi Radio

نادیه جمال

در کیت کات

ستاره معروف رقص‌های عربی از امشب هیجان انگیزترین رقص خود را با ارکستر مخصوص در کیت‌کات اجرا خواهد کرد

لئورا ستاره معروف یونان ـ پیر فرانك هنرمند شهیر و ده‌ها هنرمند دیگر امشب نادیه جمال‌را در ایجاد یك شب فراموش نشدنی برای شما کمك خواهند کرد

لطفا تاقبل از ساعت ۸ امشب میز خود را بوسیله تلفن ۶۲۵۰۰ رزرو فرمائید.

آ ـ ۳۵۹۰۴ «تلویزیون آگهی»

شنبه شب ۲۴ دسامبر

شب زنده داری نوئل «کریسمس»

کلبه

شام ورقص تاصبح باارکستر آرماندو

بهترین موزیسین‌های ایتالیائی

مهمانخانه دربند

شب نشینی مجلل‌اتوسیر کلوب شاهنشاهی ازساعت ۲۱ شب اول ژانویه میباشد ودر شماره دیروز عدد یك از ساعت حذف شده بود. آ ـ ۳۵۷۲۲

افتتاح شکیان در شب ژانویه

مدرن‌ترین ومجلل‌ترین رستوران در کیان هتل با شرکت ستاره زیبا و معروف تلویزیون فرانسه

ژانت رولاند **تلفن ۸۲۰۲۳۸**

آ ـ ۳۱۹۳۳ ۱ ـ ٤

از امشب در سینما زیبای فری نمایش‌فیلم سرنوشت یك انسان ادامه دارد تلفن ۲۷۸۹۲