# فرمان شاهنشاه

## درباره اجرای لوایح ششگانه صادر شد

با تأییدات خداوند متعال

ما

پهلوی شاهنشاه ایران

[illegible]

مقارن ظهر امروز آقای معینیان معاون نخست‌وزیر در اداره انتشارات و رادیو طی مصاحبه‌ای فرمان شش مادهٔ اعلیحضرت همایونی را که بدولت ابلاغ شده‌بود دراختیار مطبوعات گذارد . معاون نخست وزیر اظهارداشت : امروز یك فرمان تاریخی دایر به‌اجرای شش لایحه‌ایکه از تصویب ملی گذشت از طرف شاهنشاه صادر شد و بدولت ابلاغ گردید .

این فرمان متضمن اجرای شش قانونی است که میتوان آنرا از قاطع‌ترین قوانینی دانست که ازصدر مشروطیت تا امروز بتصویب رسیده و بمرحله اجراء گذارده شده است زیرا از آغاز مشروطیت تا امروز ملت ایران قاعدتا میبایستی از طریق انتخاب نماینده ورای وکیل مجلس قوانین را بصورت دو درجه‌ای تصویب کند و این اولین بار درتاریخ مشروطیت است که شش قانون مستقیما بوسیله رای‌قاطع ملت بتصویب میرسد . بامداد امروز بلافاصله پس‌از ابلاغ فرمان آقای علم نخست وزیر جلسه فوق‌العاده هیات دولت را دعوت کردند این جلسه هم‌اکنون درحال تشکیل است .

دراین جلسه آقای علم نخست‌وزیر متن فرمان شاهنشاه را در مورد استقرار و قطعیت یافتن شش قانون مطرح وباعضای هیات‌دولت ابلاغ کردند .

این فرمان امروز رسما از طرف آقای نخست‌وزیر بوزارتخانه های مزبور نیز ابلاغ شد .

بدنبال فرمان شاهنشاه دایر بر یکدرجه عفو زندانیان درسراسر کشور:

# ۱۴۷۵۰ زندانی مشمول عفو میشوند

## معدمات تشکیل کمیسیون فوق‌العاده‌عفو وبخشودگی بمناسبت تولد دومین نوزاد شاهنشاه وشهبانو فراهم شده است

امروز خبر نگار ما کسب اطلاع کرد که در حدود ۱۴ هزار و ۷۵۰ زندانی در سراسر کشور از فرمان ملوکانه دائر بر یك‌درجه عفو زندانیان استفاده خواهند کرد .

همانطور که دیروز اطلاع دادیم بمناسبت تولد دومین فرزند شهبانو فرح پهلوی که بنا بتشخیص پزشکان در اسفند ماه صورت خواهد گرفت شاهنشاه فرمان داده‌اند که بکلیه زندانیان سراسر کشور یك درجه‌عفو داده شود . فرمان ملوکانه از طریق دولت به وزارت دادگستری ابلاغ

بقیه درصفحه ۱۴ ستون‌چهارم


# اطلاعات

سال ۳۷ـ یکشنبه چهاردهم بهمن‌ماه ۱۳۴۱ـشماره ۱۱۰۱۵ تکشماره ۳ ریال


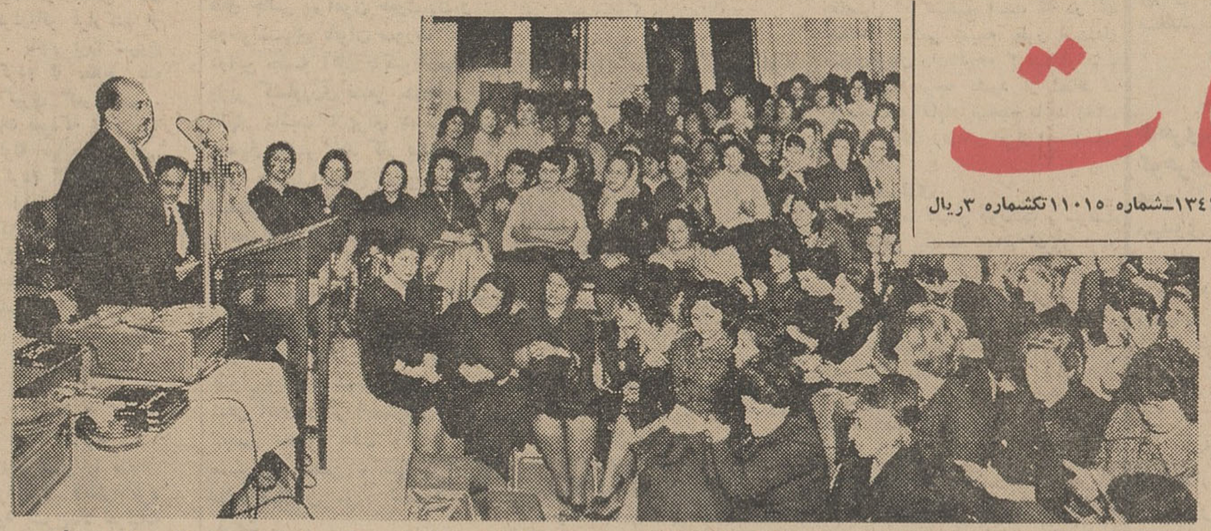

منظره‌ای از اجتماع دیروز بانوان درانجمن دوشیزگان و بانوان وابسته به مجله اطلاعات بانوان ، دکتر ارسنجانی مشغول سخنرانی است

وزیر کشاورزی دراجتماع بزرك زنان درانجمن دوشیزگان وبانوان گفت:

# دوران بردگی زن سپری شده

- اکنون که کشور های اسلامی بزنان حق شرکت در تعیین سرنوشت خود و ملت خود را داده‌اند ، ایران نمی تواند یك مورد استثنائی باشد وحق‌نیمی از جمعیت را ندیده بگیرد
- بزنان بایدحقوق‌متساوی بامردان داد و از ایشان مسئولیت متساوی‌بامردان خواست
- عروسکهای رنك وروغن زده و تجمل پرستان سد راه موفقیت های ۹۹درصد زنان ایران هستند
- اسلام ذلت و تحقیر زنان را منسوخ کردوحق‌مالکیت و مهریه به آنان داد
- زنان ایران درمشروطیت نقش مهمی بعهده داشتند
- خانمها برای‌دست یافتن بحقوق بیشتر باید بیشتر کار کنند

بقیه درصفحه دوم

دبیرکل جمعیت شیرو ـ خورشید سرخ اعلام کرد ، در سراسر کشور :

# خون ملی میشود

## خریدوفروش خون وحشتناك است‌وباید باین وضع پایان داد

- خون باید در سراسر کشور برایگان در اختیار نیازمندان گذاشته شود

بقیه درصفحه چهاردهم ستون‌اول

# بحران کوبا

## بار دیگر صلح جهان را تهدید میکند

- کنگره امریکا دوباره مسئله امکان حمله شوروی ازکوبارابررسی میکند
- بسیاری از سناتورهای امریکائی عقیده دارند که شوروی ازتجهیزات تهاجمی خود در کوبا دست برنداشته است

در صفحه ۳

# ارتش واحد انگلیس وبازارمشترك

## برای مقابله با بحرانی که سیاست دوگل درغرب بوجودآورد تشکیل میشود

- امریکا برای تضعیف دوگل ایتالیا و آلمان غربی را باسلاح‌های اتمی مجهز میکند
- سیاست ادنائرمبنی بر پشتیبانی از دوگل کابینه آلمان غربی را با بحران مواجه کرد
- بسیاری از وزرای کابینه ادنائربا‌پشتیبانی از دوگل مخالفت‌کردند

در صفحه ۳ و ٤

## اشل حقوق کارمندان

### وتطبیق آن بااشل جدید در هیئت رئیسه شورایعالی اداری مورد بررسی قرار گرفت

ساعت ۸ بامداد امروز جسه‌هیئت رئیسه شورای عالی اداری کشور بریاست آقای علم نخست وزیر و با حضور آقایان انتظام وزیر مشاور ، بهنیا وزیر دارائی ، دکتر خوشبین وزیر دادگستری ، مهندس اصفیامدیر عامل سازمان برنامه ، دکتر گودرزی معاون نخست وزیر و دبیر کل شورا برای ادامه رسیدگی بلایحه استخدام کشوری تشکیل شدو تا ساعت۱۰صبح ادامه داشت مذاکرات این جلسه پیرامون تطبیق حقوق و اشل های مختلف کارمندان دولت با اشل تازه صورت گرفت .

# محاکمه‌سرتیپ آجودانی

## ومتهمین دیگر برق ازامروز شروع شد

- در کیفر خواست مدیر عامل سابق بنگاه برق بتصرف‌غیرقانونی‌ازاعتبار ساختمان برق آلستوم و گرفتن هزینه سفر برای مسافرتهائی که‌دعوت‌شده بود و همچنین پرداخت سپرده مقاطعه‌کار کارخانه قبل از موعد مقرر متهم شده است

متهمین پرونده برق درجلسه امروز دادگاه آقای سرتیپ آجودانی‌در ردیف اول (نفردوم سمت راست) دیده میشود

ساعت ده صبح امروز شعبه سوم دادگاه دیوان کیفر بریاست آقای سیدعلی اکبر طباطبائی و مستشاری آقایان بهمن‌اوستا و محمود هاشمی نژاد برای شروع دادرسی‌ازمتهمین بنگاه برق باحضور کلیه متهمین‌و عده‌ای ازآشنایان‌ودوستان متهمین تشکیل گردید .

متهمین از اول وقت امروز در جلودر ورودی دادگاه حاضربودندو اغلب باوکلای مدافع خود صحبت میکردند.

پس از رسمیت‌جلسه ، رئیس‌دادگاه

بقیه در صفحه چهاردهم

## حقایقی ازوضع عراق

حکومت باصطلاح جمهوری‌عراق بعد از قریب به پنجسال که از موجودیت‌او میگذرد نه‌تنها نتوانسته است قدمی روبجلو بردارد بلکه از جهات سیاسی و اقتصادی و اجتماعی در داخله عراق دچار وضع اسف آوری شده‌است . در آنجا از مظاهر دمکراسی هیچگونه خبری نیست و سرلشکر عبدالکریم قاسم دیکتاتور عراق و بعنوان نخست‌وزیرجمهوری عراق زمام سرنوشت ملت نجیب

بقیه در صفحه ۱۳ ستون پنجم

برای مقابله باقیام دوباره استقلال طلبان برنئو وداوطلبان اندونزی :

# چتربازان انگلیس دربرنئو پیاده شدند

درصفحه ۳

وزیرفرهنك دراجتماع بانوان فرهنگی اعلام کرد:

# ثبت نام بانوان داوطلب

## برای شرکت درسپاه دانش‌ازهفته‌آینده‌آغاز میشود

- وزیر فرهنك از بانوان متعین خواست که بطرح سپاه دانش زنان کمکهای مالی بدهند
- درباره مالکیت زنان ، طلاق و مسائل دیگر باید تامل کرد ، اگر این کاررا درست انجام دادید کار- های دیگر انجام‌خواهدشد

بعد از ظهر دیروز چندین هزار نفر از بانوان عضو جمعیت های مختلف وشورایعالی بانوان و معلمین دبستان هاودبیرستانهای پایتخت دردبیرستان رضاشاه کبیر حضور یافتند تاآمادگی خود را بمنظور شرکت در مبارزه با بیسوادی بانوان کشور اعلام دارند.

### اجتماع عظیم بانوان

از ساعت سه بعد از ظهر بتدریج بانوان عضو جمعیت های مختلف و شورایعالی بانوان و معلمین مدارس دخترانه بسوی دبیرستان دخترانه رضا شاه کبیر رهسپار شدند . در

بقیه درصفحه ۱۵ ستون اول

# برنامه کار کنفرانس اقتصادی معلوم شد

- کشاورزی، صنایع ، بازرگانی خارجی،اعتبارات مالیاتها و خدمات‌اجتماعی و عمران مسائل‌موردبحث کنفرانس خواهد بود
- پس از نطق شاهنشاه آقایان نخست‌وزیروورزای بازرگانی ودارائی وصنایع و کار و کشاورزی در جلسات کنفرانس‌پیرامون سیاست و نظرات دولت صحبت خواهند کرد
- در جلسه پیش ازظهر امروز دولت مسائل مورد بحث در کنفرانس مطرح شد و بررسی گردید
- جلسات کنفرانس هشت روز طول کشیده و تا شانزدهم اسفند ادامه خواهد یافت

درصفحه ۱۴

# آنکارا

## بمناسبت سانحه هوائی‌عزادار است

- رادیو آنکارا پیاپی از مردم خون می خواهد و تعداد کشته- ها هر لحظه اضافه میشود
- پاپ اعظم و رؤسای دول جهان سانحه‌هوائی را به دولت وملت‌ترکیه تسلیت گفتند

درصفحه ٤

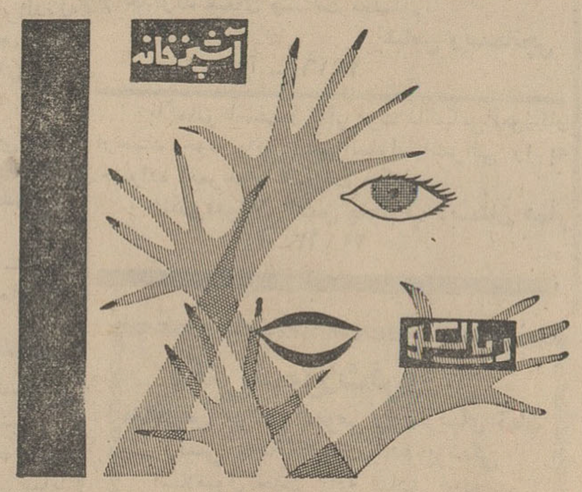


یك آشپزخانه زیبا ، آرزوی هرخانم خانه‌داری است . اکنون این آرزو برآورده شده قفسه‌هاوکابینت های فلزی ریالکو بقیمت ارزان درانداز‌ه‌ها وشکلهای مختلف در اختیار همه‌خانم‌ها است . نمایشگاه میدان کاخ خیابان تخت جمشید . آـ۳۳۶۸۰

آدرس جدید موسسه فرهنگی آلمان

انستیتو گوته

خیابان پهلوی‌چهارراه امیراکرم‌خیابان شاهین‌شماره۸

تلفن ٤۲۲۲٦ ۱ـ۳ آـ۳۳٤۷٦

فردا آخرین روز حراج تریکو در

فروشگاه الفی و کهن

میباشد. شماکه تاکنون موفق به شرکت دراین حراج بزرك نشده‌اید فقط فردا را فرصت دارید تا بهترین کشباف را باحداقل قیمت تهیه فرمائید. فروشگاه بزرك الفی و کهن خیابان شاه چهارراه کاخ. آـ۳۳۷۵۰ «کسری»

## کتابخانه لاروس

که بعلت رسیدگی بحسابهای کتب امانتی از روز چهارشنبه دهم بهمن تا شنبه ۱۳ بهمن تعطیل بود از صبح یکشنبه چهاردهم بهمن مانند سابق همه روزه‌صبح از ساعت ۸ الی ۱ بعدازظهر و بعد از ظهرها از ساعت ٤ تا ۸ونیم دایر و درخدمت مراجعه کنندگان گرامی‌حاضر خواهد بود ضمنا باطلاع کلیه علاقمندان میرساند که‌کتب جدید فرانسه اعم از **کلاسیك ـ طبی ـ فنی ـ معماری ـ دکوراسیون ـ ادبی ـ حقوقی** وغیره اخیرا وارد و علاوه بر روزهای معمولی هفته روزهای تعطیل نیز از ۹صبح تا یك بعدازظهر کتابخانه باز ودرخدمت مشتریان محترم خود حاضر خواهد بود . **تلفن مدیر ٤۳۰۷۰ تلفن‌عمومی ٦۱۱۰۳٤ ـ ٦۰۲۰۱**

**کتابخانه لاروس ـ خیابان شاه ساختمان آلومینیوم**

آـ ۳۳۷۷۰ گردونه

## جریان روز

# خون خواهر

«...من‌و او هردو روبروی هم‌قرار گرفته بودیم وکسی نزدیك مانبود که بین‌ما حائل باشد. ازینرو میدانستم هیچ مانعی برای اینکه تیرش بهدف برسد درپیش نداشت .. فکر کردم خودرا بروی‌او بینداز م ولی فورا متوجه شدم‌که‌اگر بطرف او جستن کنم نشانه‌گیری اورا آسان خواهم کرد‌نواگر فرارکنم از پشت سرهدف قرارخواهم گرفت . ناچار فورا شروع بیك سلسله حرکات مارپیچی کردم تا مطابق یك تاکتیك نظامی طرف را درهدف گیری گمراه‌کنم . ضارب مجددا گلوله دیگری شلیك نمودکه شانه مرا زخمی‌کرد . آخرین گلوله در لوله طپانچه او گیر کردوخارج نشد و من احساس کردم که‌دیگرخطری متوجه من‌نیست وزنده‌ام. خون اززخمهای من‌مانند فواره می‌جست ولی بخاطر دارم که نرهمان‌حالت میل داشتم بانجام مراسم آنروز بپردازم ولی ملـ مانع شدند و مرابه بیمارستان بردندو در زخمهایم پرداختند. چندی بعد لباس‌آغ دربازشگاه افسران تهران بمعرض نمایش وهنوز کسانی که بباشگاه میروند آنرا پیس خواهند دید.»

***

هفته‌پیش ، وقتی در جلسه هیئت مدیره شیرو خورشید سرخ خواهرشاه روز پانزدهم بهمن را بعنوان روز جمع‌آوری خون انتخاب کردیکبار دیگرخاطره آن لحظات شوم که‌شاه باقلم خود بشرح‌بالا جزئیات آنرا ترسیم کرده است در خاطر کسانیکه آنحاحضور داشتند زنده شد.

ابتدادبیر کل‌جمعیت شیروخورشید سرخ گزارشی داد‌که مرکز انتقال خون جمعیت برای افتتاح آماده استوبا افتتاح این‌مرکز ، به رسوائی خریدو فروش خون ووضع اسفناك فعلی خاتمه‌داده میشود. موضوع تاسیس چنین سازمانی مدتها مورد توجه و علاقه والاحضرت شاهدخت شمس ریاست عالیه جمعیت شیرو خورشید بود زیرااین‌امرعظیم انسانی بدبختانه‌سالهاست که‌وسیله معاملات مشمئز کننده قرارگرفته واشخاصی که بزندگی از کثیف ترین راهها عادت کرده‌اند با دریافت مبلغی بعنوان دلالی، مردم فقیرو علیل رابمراکز انتقال خون میکشاندند وخون آنها را معامله میکنند . والاحضرت بادقت بسخنان دبیر کل جمعیت گوش‌دادند وهنگامیکه گزارش بپایان رسید رشته سخن رابدست گرفتند و گفتند «میل‌دارم این‌مرکز انتقال خون رادر آن‌ساعتی افتتاح کنیم که‌خون برادرم درمحوطه‌دانشگاه بزمین ریخته شد ومن‌اولین‌کسی خواهم‌بودکه بشکرانه سلامتی برادرم خون خودرابراین‌مرکز جدیدالتاسیس یعنی بملت‌ایران هدیه خواهم‌کرد .»

پس‌از آن مذاکره‌شدکه‌روز پانزدهم بهمن‌بعنوان روز جمع آوری خون اعلام واز وجوه طبقات دعوت‌شود که بمیمنت رفع خطر از اژشاهنشاه دریانزدهم بهمن ۱۳۴۷ مقداری ازخون خودرا به‌بخش انتقال خون‌جمعیت شیروخورشید سرخ اهداء کنند. اعلامیه جمعیت شیرو خورشید سرخ راجع‌باره این‌مراسم واین تصمیمات در شماره‌دیشب ماخواندید وندای جمعیت راشنیدید که «ازهموطنان عزیزی که‌ازنعمت سلامت‌کامل برخوردارند استمداد میکند تابابخشیدن قسمتی ازخون خو درراه کمك به بیماران ومجروحین ونجات جان‌آنان شرکت جویند و جمعیت را در قبول مسئولیتی که‌ازین حیث بعهده گرفته‌است یاری ومددکاری کنند »

من تصور نمیکنم نیازی باشد که‌اهمیت امرانتقال خون‌رابرای خوانندگان عزیز مطرح کنم .کافی‌است چشمان نیمه‌باز ،نگاه ملتمس ، چهره‌رنك پریده و لبهای لرزان انسانی را در نظر آوریم که‌با یك‌بازی سرنوشت درآستانه مرك ،در برزخ هستی ونیستی قرار گرفته و تمام وجوداو فریاد میزندای‌مردم‌کمك کنید ای‌برادران ،ای خواهران ،مرااز چنگال مرك بیرون بکشید ونگذارید بمیرم .اوبرادرما ،دوستما ،فرزندما، عزیزی از عزیزان ماست که باقدمهای تند سراشیب گورسرد راطی‌میکند و بآخرین فروغ دیدگانش تمنا میکند «برادر ،یك قطره خونت‌را بمن‌هدیه‌کن...کمکم کن تانمیرم !»واین تراژدی بزرك، مخلوق خیال هیچ نویسنده یاشاعر ونقاشی نیست ، بلکه هرشب وهر روز دربرابر هریك از بیمارستانها وبخشهای سوانح دهها نمونه ازین تابلوی‌زنده وتکان دهنده میتوان بچشم دید .

برادر، هموطن !

هیچ یك‌از انسان‌هائی که بامرك بیش‌از یك‌قدم فاصله ندارند طبق دعوت وبااطلاع قبلی به‌آستانه بیمارستانهاو بخشهای سوانح‌قدم نمیگذارند. دنیا بهیچ کس خواه‌غنی و خواه فقیر ،خواه سفید وخواه‌سیاه ، خواه سرشناس وخواه ناشناس سند نسپرده‌است که اورا از گزند آفات و حوادث دهر مصون خواهدداشت. هیچ معلوم‌نیست که‌فردا چشمهای من‌و تو بدیگران التماس نکندو اکسیر زندگی نطلبد . چندقطره خون من وتو در حالی‌که ازنعمت سلامت ونشاط برخوردار هستیم برایمان قیمتی ندارد اما همین قطرات ناقابل و ناچیز خون‌در واپسین دم انسانی‌را به‌آغوش زندگی‌باز میگرداند وبه محضری حیات می‌بخشد . زندگی‌شیرین است . بیائید باهم وبرای‌هم زندگی کنیم.


**دکتر جمال‌الدین نوربخش**
**متخصص در بهداشت وبیماریهای کودکان**
**از دانشگاه پاریس**
**معتادین به الکل، تریاك، مرفین، کوکائین و هروئین**
**را باسابقه سی سال مطالعه وتجربه و بهترین متد درمان مینماید.. نشانی:**
**خیابان شاهرضا چهارراه پهلوی.**
**پذیرائی ٤تا٨ بعدازظهر تلفن مطب:**
**٦٥٥٥٧ منزل ٤٤٧٨٩ (١)**



**واکسیناسیون پاستور**
دروازه دولت نبش روزولت ـ شاهرضا
جلوگیری قطعی‌ازبیماریهای دیفتری ،گزاز، سیاه سرفه ، آبله ،حصبه
**فلج کودکان**
عصر ها‌ـتلفن ۷۵۶۵۲۷
معاینه کودکان مجانی است
۸ـ۱ آ‌ـ۳۲۶۹۴


# دوران بردگی زن سپری شد

بقیه از صفحه اول

**بعدازظهر دیروزدرجلسه‌پرشوری که باحضوربیش‌ازیکهزارنفراز اعضای انجمن وعده‌ای از روسای جمعیتهای زنان‌درمحل‌انجمن‌دوشیزگان‌وبانوان تشکیل گردید،مذاکرات‌وسخنرانی های جالبی پیرامون حقوق زن و درخواستهای بانوان صورت گرفت.**

**دراین جلسه آقای دکتر ارسنجانی وزیر کشاورزی ضمن سخنان خود اظهار داشت : برای دست یافتن بحقوق بیشتر باید کار بیشتربکنید زیرا مسلما اجتماع نمیتواند ازقشر وسیعی‌که در کشورما دارای فعالیت و تحرك است چشم بپوشد.**

**اجتماع بزرك**

این اجتماع بزرك بدعوت انجمن دوشیزگان و بانوان تشکیل شد ، دیوارهای انجمن باشعارهای جالب بانوان‌پوشانده‌شده‌بودودرحدوساعت شش آقای دکتر ارسنجانی درمحل انجمن حضور یافت و از طرف مسئولان انجمن و سردبیر مجله اطلاعات‌بانوان مورد استقبال قرار گرفت .

آنگاه وزیر کشاورزی بدفتر مرکزی راهنمائی شد . دراینجا مسئولان قسمت‌های‌مختلف‌تشکیلات انجمن دوشیزگان و بانوان به‌آقای دکتر ارسنجانی معرفی شدند و هریك از ایشان اطلاعاتی پیرامون قسمت‌های مربوط بخود در اختیار وزیر کشاورزی قراردادند .

چند دقیقه بعد از آقای دکتر ارسنجانی درخواست شد که قبل از شرکت در جلسه خانم‌هااز کلاس های مجهز انجمن که اکنون بیش از دوهزار نفر شاگرد دارد و معلمان آن‌ها از زبده‌ترین و تحصیل کرده ترین دبیران می‌باشند بازدید کند.

این بازدید بیش از بیست دقیقه بطول‌انجامید ووزیر کشاورزی از خدمات و موفقیت های انجمن که‌در راه افزایش دانش و هنر بانوان گامهای بلندی برداشته است اظهار خرسندی ورضایت نمود .

**سخنان وزیر کشاورزی**

آقای دکتر ارسنجانی سپس در جلسه عمومی بانوان شرکت‌جست. در آغاز خانم‌پری اباصلتی از طرف انجمن از شرکت آقای دکتر ارسنجانی و حضور بانوان تشکر کرد و شمه‌ای از فعالیت‌های‌اجتماعی بانوان بیان داشت و در پایان تقاضا نمود که وزیر کشاورزی‌برای‌بانوان صحبت کند .

آنگاه آقای دکتر ارسنجانی در پشت میکروفون قرار گرفت وگفت:

«خیلی خوشوقتم که امشب باعده زیادی از خانم های تحصیل کرده و پیشرو آشنا می‌شوم ، این اقداماتی که تاکنون باپشتیبانی شاهنشاه تحقق پذیرفته شاید اقدام صحیح و بجائی بوده‌است اینکه میگویم شاید برای اینست که‌عده‌ای فکر میکنند زنهای ایران آمادگی احراز و اخذ برخی از حقوق را ندارند البته درهرمملکتی عقاید و افکار متضاد وجود دارد ولی‌همیشه عقیده اکثریت معتبر است . در موردخانم‌ها مطلب از نظر مذهبی مطرح است جواب این مطلب را فقه‌اسلام داده وهمانطور که زن میتواند وصایت و وکالت را قبول کند میتواند در زندگی معاشی و اجتماعی‌خود نیزشرکت‌داشته باشد البته بایستی نکته‌ای‌را توجه کرد و آن اینستکه دراینصورت چه‌وظایفی بعهده خانم‌ها گذاشته میشود ؟

متاسفانه خانم های شهری از وضع دهات ایران کمتر اطلاع‌دارند البته نوع کار فرق میکند و اگرا ادعا میشود که‌خانم هاکار موثری‌انجام نمیدهند مقصودخانم‌های روستا نیست برای اینکه زنها در دهات اغلب از مردهایشان بیشتر کار میکنند ، کسانیکه از شمال دیدن کرده‌اند در شالیزارها و برنج زارها زنهای‌زیادی رامی‌بینند که تازانو توی گل می روند و کارمیکنند ، دسته‌های هیزم راروی سرشان میگذارند و کار حمل ونقل را بعهده دارند و تازه بتمام کارهای منزل هم‌میرسند و بچه‌داری هم‌میکنند .

پس اگر کسانی مخالف شرکت زنها دربهره مندی از حقوق‌اجتماعی هستند مسلما نمیتوانند منکربشوند که‌زن ده باتمام زحماتی که میکشد باید بافقر فوق‌العاده دهات نیزبسازد ودرکلیه دردهاو رنجها هم باشوهرش شریك باشد .

**برای کمك**

شاید خوش‌آیند نباشد که‌بگویم دردهات غالبامردان‌برای اینکه‌احتیاج بنفرات بیشتر و کمکی دارند چند زن‌میگیرند تاکارهایشان بیشتر و بهتر انجام گیرد. (عده‌ای ازخانم‌ها‌ـ این‌بهانه است ) همینطور هم مرد روستا بچه زیادتری میخواهد داشته باشد زیرا زن وفرزند سرمایه مرد است .

درازدواج مذاهب دیگر مثلا در کاتولیك زن‌ومرد در همه چیز شریك هستند اگر مردچیزی پیدا کندمتعلق بخودو همسراواست و اگر زن‌بدست آورد همینطور و هنگامیکه خواستند ازهم جداشوند تمام دارائی خودرانیز تقسیم خواهندکرد .

**زن‌در حقوق اسلام**

در حقوق اسلام که بعداز توحش وبربریت زیاد وضع‌شده‌است وخانم هاخوب میدانند که‌در آن زمان‌تولد دختر یمن نداشت و دخترهارا زنده بگور میکردند اسلام اینهمه تحقیر وذلت زن راازمیان برد وآنهارادارای حقوقی کرد . حق مالکیت زن نسبت باشیاءمنقول‌وغیرمنقول ومسئله مهریه که‌درسایر مذاهب وجود ندارد همه برای تامین زندگی زن است .

البته باتوجه بوضع اجتماعی شرق وبخصوص موقعیت زمان تعدد زوجات توصیه شد آنهم از نقطه نظرعربستان وبرخی‌از کشورهای دیگر که دارای وضع مشابهی بودند اما بهر صورت آنچه که جایز هست بهره‌مندی‌زنها از حقوق اجتماعی است .

کسانیکه بااین بهره‌مندی مخالفت میکردند باین دلیل نبود که واقعا نباید حقی بزنها داد بلکه فکر می کردند این حقوق باعث تغییر بعضی از حقوق دیگر بشود (چندتن ازخانم ها‌ـ چرا بچه دلیل؟)چرایش را من نمیدانم اجازه بدهید از نقطه نظر مباشرت زنها در وضع اجتماعی ما چند مطلب را بخانم‌ها یادآوری‌کنم.

در صدر مشروطیت زنان ایران رل بسیار مهمی را از نظرکمك به گروه مشروطه خواهان وحتی گروه استبداد طلبان داشتند .

**زنهای لچك بسر**

هنگامیکه در جریان مشروطیت دولت روسیه تزاری اولتیماتوم داد که باید «مورگان شوستر» که کار اصلاحات مالی را بعهده داشت از ایران‌خارج‌شود بدنبال‌این اولتیماتوم زنهای متوسط ، زنهای کاسب ها و بازاریها با چادر راه افتادند درحالی که زیر چادرشان سلاح بود و لچك های خود را برای مرد ها انداختند و گفتند اگر شما از میدان بیرون بروید و از اولتیماتوم بهراسید بهتر است این لچك را بسر خود کنید در مورد زنهائیکه در جبهه استبداد فعالیت داشتند بدنیست ماجرای «فاطمه اره» را تعریف کنم .

(خنده حضار) این زن در جنوب تهران بوده است چادرش را بکمر می بسته و چماق بدست میگرفته و مرد ها را علیه مشروطه و مشروطه خواهان تحریك میکرده است بهمین جهت زنهائیکه حالا هم خیلی حرف میزنند و شلوغ میکنند «فاطمه اره» خوانده‌میشوند در جنگهای پارتیزانی و زد و خورد ها در قدیم مرد ها همیشه‌زنهای خود را همراه میبردند زیرا علاوه بر اینکه در پشت جبهه زنها کمك زیادی بمرد ها میکردند هنگام شکست نیز جلوی آنها را می گرفتند و به مقاومت و مبارزه ترغیبشان مینمودند .

**شایستگی زنان**

بهرصورت بطور یقین زنهای ایران شایستگی شرکت در حقوق اجتماعی خود را دارند ولی نوع و نحوه را البته قانون معین میکند .

زنهائی را که مادر دهات با آنها تماس داریم اغلب شایستگی زیادتری از مرد های خود دارند و بهمین جهت باید دوش بدوش مردان از حقوق اجتماعی خود بهره‌مندشوند. بایدبسوریه و عراق و مصر و دیگر کشور های اسلامی که واقعیت های زمان را درك کرده اند نگاه کرد در روزنامه خواندم که یکی از زنهای عراقی بمسند وزارت نشست و این نشانه ایست از اینکه علمای بزرگ این‌کشورها با تحولات همراه‌شده‌اند.

شیخ شلتوت رئیس جامعه الازهر مصر که مقام ورتبه او در تمام جهان محترم است بر این قبیل حقوق زنان صحه میگذارد . پس با این تفاصیل آیا صحیح است که در یك مملکت اسلامی شیعه بطور استثناء حقوق زنان را نادیده گرفت ؟ شاید اگر باینها توجه نشود از لحاظ ـ خودپسندی‌آقایان صحیح باشد (خانم ها بشدت‌کف زدند و ابراز احساسات نمودند) .

**برده داری**

دنیای ما دنیای دویست و سیصد سال پیش نیست دنیای امروز برده داری را ممنوع کرده در حالیکه یکی ازابواب فقه‌اسلامی همین‌برده داری بوده اما امروز دنیا داشتن غلام و کنیز را ممنوع کرده است . اگر در این موارد به برخی از ابواب فقه اسلامی‌اشاره میشودپس چگونه‌حاضر شده اند این قسمت از فقه اجرا نشود ؟

البته اسلام در آن زمان که خریدو فروش غلام و کنیز بشدت رواج‌داشت وزن‌و مرد مانند شیئی به ملکیت‌افراد درمی‌آمدند یکقدم مترقی برداشت و توصیه کرد که‌برای کسب ثواب‌غلام و کنیزرا آزاد نمایند .همانطورکه‌در مقابل لغواین رژیم هیچکس فتوای مخالف نداده‌همانطور هم‌لغورژیم ارباب رعیتی قابل دفاع‌نبود .

همانطور که‌چندبار گفتم واینجاهم تکرار میکنم در آذربایجان هنگام اجرای قانون اصلاحات ارضی مالکی از زن‌ومرد دهقان حق تشك میخواست کدام مسلمان است‌که بگوید اگراین رژیم رالغو کنند مخالف اسلام است. درگذشته مالك همانطور که دهی را میخریده زن‌ومرد وبچه وباغو خانه آنجارا نیز تصاحب میکرده‌است و اگرکسی موافق این سنت باشد وبا اصلاحات ارضی مخالفت کند نه‌اسلام را شناخته ونه میشود اورا مسلمان دانست .

درهر جامعه‌ای اشخاص قشری زیاد هستند اشخاصی که ظاهرامر رانگاه میکنند ، البته ممکن است این افراد دربین‌ماهم وجود داشته باشند اما حرف اینها بدلیل‌منطق مسموع نیست پس بهمان‌دلیل که لغو رژیم‌بردگی دهقان برخلاف اسلام‌نیست مسلما در یك جامعه‌ای هم زن بعنوان برده‌نمی‌تواند وجود داشته باشد .

(خانمها صحیح‌است ، صحیح‌است، زنده‌باد وزیر کشاورزی) .

**زنان بزرك اسلام**

دراسلام و بخصوص بین ماشیعه‌ها زنهای بزرگی پیدا شده‌اند که عالم اسلام به‌آنها احترام میگذارد حضرت فاطمه زهرا یکی از بزرگترین این زنهااست خطابه حضرت زینب یکی دیگر از زنان بزرك دنیای اسلام در جهان اسلام معروف است و زنان‌ما باید آرزو داشته باشند که‌همانطور این شیرزنان را پیشوای خودبدانند و

بقیه در صفحه ۱۳


**دکتر جناب‌زاده**
دارای گواهینامه‌از دانشکده‌طب فرانسه ،درمان بیماریهای مجاری ادرار ، سوزاك تازه و کهنه ،ورم پروستات و تقویت قوای تناسلی خیابان منوچهری مقابل کوچه ژاندارك صبح و عصر .
**۷۵۸۱۱۶**
از این پس شماره تلفن اینجانب حاج‌محمد احتشامی دامغانی میباشد.



**جامعه دندان پزشکان ایران**
از آقایان اعضاء کمیته کنگره دندان‌پزشکی دعوت مینماید که ساعت هشت‌ونیم بعدازظهر سه‌شنبه ۱۶ بهمن در محل جامعه حضور بهمرسانند .
آ‌ـ۲۱۱۸۹



**دکتر پروین باقر زاده (نورانی)**
**دیپلمه جامعه متخصصین بیماریهای کودکان‌آمریکا**
**متخصص بیماریهای کودکان و حملات تشنجی اطفال**
اول خیابان ویلای جنوبی (جنب هواپیمائی ال. ال)
تلفن مطب ٦٠٧٥٩ ـ ٦٧٤٦١ منزل ٤٠٦٣٤ .
ساعات پذیرائی ٤تا٧ بعداز ظهر صبحها با تعیین وقت قبلی .
۵ـ۱ آ‌ـ۳۳۳۵۶



**مطب دکتر قوام کاظمی**
**متخصص وجراح بیماریهای چشم**
پس از مراجعت ازآمریکا به خیابان‌شاهرضا ـ میدان فردوسی جنب لوان‌تور شماره۳۴۷ انتقال‌یافت. تلفن۶۰۱۰۰
**اوقات پذیرائی ـ بعدازظهرها**
آ‌ـ۲۱۱۲۱ ۲ـ۱



**مؤسسه زبان تهران**
**مخصوص تعلیم زبان انگلیسی**
**برای نام نویسی درکلاسهای مقدماتی ـ متوسطه ـ کنکور وعالی زبان انگلیسی تاپانزدهم بهمن‌داوطلب‌میپذیرد**
**(نام نویسی ۵تا۷ بعدازظهر) خیابان شاهرضا بین ویلا وکالج ـ تلفن ۴۵۹۳۱**
آ‌ـ۲۱۱۲۳ ۳ـ۱


## مجالس ترحیم و یاد بود

**کل من علیها فان**

بمناسبت درگذشت **آقای حاج محمدتقی مهدوی (ملك‌التجار)** بزرك خاندان مهدوی در مشهد مقدس مجلس ترحیمی روز دوشنبه ۱۵ بهمن از ساعت ۳ تا ۵ بعداز ظهر درمسجدمجد منعقد میباشد

**میرسید حسن امامی ـ امام‌جمعه تهران**

خانواده‌های : **مهدوی ـ عدل ـ بوشهری طاهری ـ فاریان ـ پرنده ـ ماکوئی‌پور ـ همایونفر گوهری ـ یاسمی** بانهایت تاثر فوت مرحوم **محمدتقی مهدوی ( ملك‌التجار )** بزرك خاندان مهدوی را درمشهد باطلاع اقوام و دوستان می رساند مجلس ترحیم فقیدسعید از ساعت سه‌تا پنج بعداز ظهر دوشنبه پانزدهم بهمن درمسجد مجد و ختم زنانه در همانروز و همانساعت در منزل آنمرحوم خیابان تخت جمشید شماره۱۴۹ برگزار خواهد شد .

آ‌ـ۲۱۱۵۳

بخانواده های محترمی که در این ضایعه عزا دارند بویژه بازماندگان آنمرحوم مصیبت وارده را تسلیت میدهیم

بمناسبت چهلمین روز فوت شهید ناکام **بانو پروین پژهان** روز سه‌شنبه ۱۶ بهمن از ساعت ۲ونیم الی ۵ بعدازظهر مجلس یادبودی درمقبره آنمرحومه درابن‌بابویه برگزار میباشد از آشنایان واقوام تقاضا میشود با تشریف‌فرمائی خود روح آن ناکام را شاد فرمایند

**خانواده : پژهان ـ زادپرور**

آ‌ـ۳۳۷۴۸

بانهایت تاسف فوت برادر ارجمندم **آقای حاج یوسف رفیع سمیعی** کارمند بازنشسته اداره‌کل آمار و ثبت احوال را باطلاع فامیل ـ دوستان و آشنایان میرساند مجلس ختم مردانه ساعت۳ تا۵ بعدازظهر روز سه‌شنبه۱۶ر۱۱ر۴۱ درمسجد ارك و ختم زنانه در همانروز بعد از ساعت ۳ به بعد در تاریخ فوق درمنزل اینجانب واقع در سه راه طرشت خیابان بوستان سعدی کوچه سالار شماره ۳۲ برگزار میشود .

**اسمعیل سمیعی ـ صادق فتح سمیعی ـ مهندس رفیع سمیعی ـ محمد منشی‌زاده سمیعی رفیع منشی‌زاده سمیعی ـ حسن‌نیکو سمیعی ـ عزت‌اله سمیعی ـ ساعد سمیعی ـ شکراله‌ساعد سمیعی ـ اسدی ـ دواچی ـ وزیری**

آ‌ـ۲۱۱۴۹

بعموم بازماندگان آنمرحوم مصیبت وارده را تسلیت میدهیم

بانهایت تاسف خانواده‌های : **اسداللهی ـ صفری ـ رضائی ـ شیرازپور ـ اسدپور ـ عسگری ـ نیك فطرت ـ کریمخانی ـ سطوتی ـ بابائی و رضابیگی** فوت نابهنگام شادروان **ناصراسداللهی** راکه‌درحین انجام‌وظیفه دارفانی را بدرود گفته باطلاع دوستان و آشنایان می رسانند . مجلس ترحیم مردانه آنمرحوم روز دوشنبه پانزدهم بهمن از ساعت ۹ الی ۱۱صبح درمسجد حاج‌حسن واقع دراول خیابان ارامنه و مجلس ترحیم زنانه همانروز از ساعت ۳ الی ۵ بعداز ظهر درمنزل آقای عسگری واقع درخیابان امیریه ـ مقابل فرهنك ـ کوچه یخچال ـ پلاك ۲۵ منعقد خواهد بود .

کارکنان کارخانه سیمان ری بانهایت تاسف وتالم فوت ناگهانی مرحوم **ناصراسداللهی** را که درحین انجام وظیفه بوقوع پیوسته باطلاع عموم همکاران و خویشاوندان آنمرحوم‌میرساند مجلس ترحیم مردانه در روز دوشنبه پانزدهم بهمن‌ماه ساعت ۳ الی ۵ بعداز ظهر در مسجد کارخانه سیمان واقع درکوی کارگران کارخانه منعقد خواهد بود .

**کارخانه سیمان ری**

آ‌ـ۲۱۱۴۵

حادثه ناگوار را بعموم همکاران بویژه بازماندگان آنمرحوم تسلیت میدهیم

بانهایت تاسف وتاثر درگذشت مرحوم **صادق ایمانی** والد آقایان فرج‌اله ایمانی و علی ایمانی را باطلاع بستگان و دوستان میرساند مجلس ترحیم مردانه از ساعت ۳ الی ۵ بعداز ظهرروزدوشنبه ۱۵ر۱۱ر۴۱ درمسجدفخرالدوله واقع در دروازه شمیران و ختم زنانه همانروز و ساعت در قریه نظرآباد غار منزل آنمرحوم برگزار خواهد شد .

**یداله ایمانی ـ فرج‌اله ایمانی ـ علی‌ایمانی مهدی ایمانی ـ سیاوش ایمانی ـ حاج‌غلامعلی یوسفی ـ عباس بغدادی ـ حاج‌صفر بغدادی ـ حسین یوسفی**

آ‌ـ۲۱۱۶۹ ۲ـ۱

بخانواده محترم ایمانی بویژه بازماندگان آنمرحوم تسلیت میدهیم

بدینوسیله مراسم شب هفت درگذشت **بانو نرجس ولیخانی انارکی** را در روز دوشنبه ۱۵ بهمن از ساعت۳ تا۵ بعدازظهر درامامزاده‌عبداله (آرامگاه‌فتوحی) باطلاع اقوام ودوستان‌میرساند

**خانواده ولیخانی**

آ‌ـ۲۱۱۹۵

## سپاسگزاری

بااظهار تشکر از ذوات محترم و بستگان و آشنایان که در مراسم تشییع جنازه و مجلس ختم شادروان محمد افشارطوس (خانخانان) شرکت فرموده موجب تسلی خاطر بازماندگان گردیده‌اند صمیمانه سپاسگزاری مینمائیم .

هزینه شب هفتم فقید سعید به‌مستمندان داده شد .

**خانواده افشار طوس**

آ‌ـ۳۳۷۹۸

## تسلیت

اعضاء کمیسیون نظام جشنهای‌شاهنشاهی ضایعه بسیار اسفناك درگذشت ناگهانی‌همکار ارجمند خود محقق عالی‌قدر و عنصر دانشمند و فداکار تیمسار سرتیپ علیقلی بیگلرپور را به ارتش شاهنشاهی ایران و کلیه بازماندگان و دوستان آن شادروان تسلیت عرض میکنند .

**سعیدنفیسی ـ سرتیپ شمس‌الدین‌رشدیه محسن مقدم ـ سرتیپ‌ابراهیم‌کوکلان ـ سرتیپ مهندس ناصر علوی‌مقدم ـ سرتیپ غلامحسین گلبادی ـ عبدالخالق بنچاروما‌نوسکی ـ سید محمدتقی مصطفوی ـ اردشیر جهانیان ـ یحیی ذکاء ـ سرهنك علی‌اصغر جعفری ـ سرهنك مهندس غلامرضا وزیری ـ سرهنك مهندس محمدکاظمی ـ سرهنك مهندس ابوالقاسم‌خطیر سرهنك علی‌اصغر رزاقی ـ سروان احمدسیفی رضا همراه**

آ‌ـ ۲۱۱۸۵

مصیبت وارده را بخانواده محترم بهکیش مخصوصا بدوست عزیزمان آقای علیرضا بهکیش صمیمانه تسلیت میگوئیم

**از طرف دانشجویان سال سوم دانشکده‌پزشکی عباس حرمتی**

آ‌ـ۲۱۱۷۳

**سرکار خانم قزوینیان (افشارپور)**

همکار گرامی مصیبت وارده را بشما و خانواده محترمتان تسلیت‌گفته سلامتی شمارا از خداوند متعال خواستارم

**از طرف کارکنان دبستان مهرماه ـ فولادی‌راد**

آ‌ـ ۳۳۷۴۰

**اتحادیه بازرگانان و پیشه‌وران تهران**

بانهایت تاسف مصیبت وارده را بخانواده های لواف و خرازی بویژه به‌آقای محمدجوادخرازی تسلیت میگوید

**رئیس اتحادیه بازرگانان و پیشه‌وران‌تهران حاجی سید ذبیح‌اله ملك‌پور**

آ‌ـ ۲۱۱۷۱

بانهایت تاثر مصیبت وارده را بخانواده محترم خستوان ـ شجاعی ـ بوترابی تسلیت عرض نموده دوام عمر و عزت آن فامیل محترم‌را از خداوند متعال مسئلت مینمایم

**عباس ریسمانچی**

آ‌ـ۲۱۱۶۵

باکمال تاسف و تاثر فوت ناگهانی آموزگار ارجمند خود بانو افسرالملوك اشراقی را به خانواده آنمرحومه تسلیت میگوئیم

**دانش‌آموزان کلاس پنجم ب دبستان هممام**

آ‌ـ۲۱۱۶۳


**دکتر طهمورث فروزین**
**متخصص جراحی عمومی وبیماریهای زنان**
**رئیس درمانگاه دانشکده پزشکی**
اسلامبول جنب کافه قنادی فردوسی
تلفن ۳۷۲۲۲ پذیرائی ۵ تا ۸ بعد از ظهر

# خروشچف میخواهد دست دوگل را بخواند

## برای مقابله بادوگل امریکا ممکنست به‌ایتالیا وحتی آلمان سلاح اتمی بدهد

**لندن-۲فوریه - یونایتدپرس - آسوشیتدپرس - منابع مطلع کمونیستی معتقدند که احتمال دارد خروشچف همین امسال با دوگل ملاقات کند تابه‌بیند دوگل چه چیزی برای عرضه‌کردن وپیشنهاد نمودن دارد .**

گفته میشود خروشچف ازروش دوگل دربهم‌زدن وحدت اردوی غرب به‌حیرت افتاده و بهمین‌جهت بامشورت با رهبران دیگر شوروی خودرا آماده میکند که با دست بازتری در صحنه سیاست‌بین‌المللی عمل نماید .

● **شروع اقدامات**

ناظران سیاسی باوجود تکذیب دولت فرانسه ملاقات هفته گذشته سفیر شوروی در فرانسه رابادوگل شروع این اقدامات شوروی‌میدانند دوسال پیش خروشچف از دوگل برای سفر مسکو دعوت کرده‌بود. این دعوت اگرچه تجدید نشد ولی بقوت خود باقی است . ولی ناظران سیاسی میگویند خروشچف‌موافقت بادوگل را آن‌قدر مهم نمی‌شناسد که آنرا بکلی جانشین کوشش برای‌رفع اختلاف شرق و غرب بنماید زیرا نیروی واقعی اقتصادی ونظامی پشت سراین اقدامات فرانسه برای تسلط براروپا نمی‌بیند اما خروشچف علاقه کامل دارد که وضع رابررسی کند و بداندموقعیت دوگل دقیقا چیست .

● **رقابت نه همکاری**

مقامات واشنگتن میکوشند از پیدایش این فکر احتراز کنند که باوضع بازار مشترك اروپا لازم‌است قراردادهای تجارتی بیشتری بازاین انگلیس وکشورهای دیگر منعقد گردد.

**مك‌میلان نخست‌وزیر انگلیس که‌اکنون در رم بسر میبرد دیشب با پاپ‌جان بیست‌وسوم ملاقات‌ومذاکره‌کرد . این عکس نخست‌وزیر انگلیس را بارهبر کاتولیکهای جهان نشان‌میدهد**

(عکس رادیوئی اطلاعات)

هنوز آمریکا مایل است این اتلانتیك اگر هنوز امیدی بوجود عقیده را بپذیرد که آینده جامعه چنین جامعه‌ای باشد به‌همکاری ونه به‌رقابت وابسته میباشد .

امریکا امیدوار است فشار های مخصوصی به فرانسه آورده شودتا از مخالفت آن دولت بااتحاد اروپا بکاهد ، از جمله :

- رد قرارداد ادنائر - دوگل بوسیله پارلمان آلمان غربی
- تصمیم انگلیس به‌حفظ نیروی اتمی خود .
- دادن سلاحهای اتمی‌به‌ایتالیا که خطری برای رهبری فرانسه در اروپا بشمار میرود .
- حتی دریافت سلاحهای اتمی بوسیله آلمان غربی .

احتمال میرود که روش شوروی در قطع مذاکرات منع آزمایش‌های اتمی نیز برای دوگل تشویق آمیز بوده باشد و شوروی خواسته‌است فورا از تفرقه‌ای که در اتحادیه‌ناتو بوجود آمده استفاده کند .

● **بخطر افتاد ؟**

اظهار خروشچف دایربراینکه انتخابات برای وحدت آلمان ممکن نیست ، چون جمعیت آلمان غربی نسبت به آلمان شرقی خیلی زیاد است ، وبه‌این ترتیب‌همیشگی‌شدن تجزیه آلمان نیز ، بمذاق‌فرانسوی ها وبسیاری از اروپائیان دیگر سازگار است .

آمریکا باهمه این عوامل متغیر به‌سیاست قدیمی خود چسبیده‌است زیراهرگونه سیاست جدید مبنی برتقابت اقتصادی اروپای شرقی و غربی رابهم نزدیکتر کرده و در نتیجه سیاست آنها بهم نزدیك‌تر خواهد شد . از این‌رو این سئوال باقوت تمام مطرح است،آیا امریکا بااین همه‌گذشت و سازش برای وحدت اروپا ، منافع ملی ورهبری خویش را بخطر انداخته است؟


## ۳۰۰ فرزند از خود بجای گذاشت!

اوری -نیجریه شرقی -۲فوریه-رویتر شخصی بنام «ابی» که‌مدت ۸۵سال رئیس قبیله «ازدویر» بود دیروز درسن ۱۲۰ سالگی درگذشت . وی هشت زن نودفرزند و ۲۰۷ نوه از خود بجای گذاشت .

یکی از پسران او عضومجلس نمایندگان است .



از فردا صبح در سینماهای

# رادیوسیتی - ادئون - پلازا

از موقع کشف پسرها توسط دخترها تاکنون داستانی باین شیرینی وجذابیت بوجود نیامده است...

# آپارتمان مجردها

سینماسکوپ رنگی

دوبله بفارسی

محصول ۱۹۶۲ کمپانی فوکس

این آپارتمان بامشخص زن دار نیز اجاره داده میشود!!.....

Bachelor Flat

ریچارد بیمر - تیوزدی ولد
تری تامس - سلست هولم


برسر مسئله عضویت انگلیس در بازار مشترك:

# کابینه آلمان‌غربی دچار بحران‌شد

● **ادنائر طرفدار نظریات دوگل وارهارد موافق عضویت انگلیس است**

آسوشیتدپرس - رویتر - شورای وزیران بازار مشترك که قرار بود روزهای ۱۱ و ۱۲ فوریه تشکیل‌شود به‌تعویق افتاد .

قرار بود وزراء درباره سیاست کشاورزی و عضویت وابسته کشور پرتقال دربازار مشترك بحث کنند.

بعد از آنکه‌هلنداعلام کردبعنوان انتقام از مخالفت فرانسه درجلسه شرکت نمیکند تشکیل جلسه‌معوق ماند .

درلاهه یك سخنگوی وزارت خارجه این شایعه راکه هلند در هیچ‌یك ازجلسات‌وزرای بازارمشترك درآینده شرکت نمی‌نماید کاملابی اساس نامید و گفت تقاضای‌تعویق جلسه برای تفکر بیشتردرباره‌اوضاع واحوال حاضر بوده است .

● **استعفا کرد**

یکی ازشرکت کنندگان‌برجسته درمذاکرات نافرجام بروکسل آلفرد مولرار مالك نماینده آلمان بعلت‌رد تقاضای ورود انگلیس از طرف‌دوگل استعفا داده است نامبرده استعفای خود را به «لودویك ارهارد »وزیر اقتصادآلمان طی‌نامه‌ای اطلاع داده ونوشته است : من سه بار شاهد خنثی شدن وسقوط کوششهائی‌بودم که برای اتحاد اروپا بعمل آمدوعلت آن هم مخالفت یك عضو اتحادیه بوده است اشاره صریح مولر دراین جابه دوگل است .

● **راه حل فیمابین**

لودویك ارهارد در جستجوی راه حل فیمابینی برای حفظ‌وحدت‌اروپا است . استعفای مولر آرمانك وجود اختلاف را در کابینه آلمان غربی درباره قطع مذاکرات بروکسل و سیاست آتی آلمان غربی مسلم می کند .

ازیك طرف ارهارد ظاهرا طرفدار اتحاد وسیاست خشن‌تری نسبت به دوگل است ازطرف دیگر آدنائر

**بروکسل -۲فوریه - یونایتدپرس** بنظر میرسد که‌نگرانی چندانی در این‌باره ندارد .

آدنائر هیچ‌وقت حرارتی برای ورود انگلیس به بازار مشترك نشان نداده و معتقد است که اتحادفرانسه وآلمان بصورت موافقت نامه‌ای‌که ماه گذشته بین آدنائر - دوگل متظاهر شد از همه این هابالاتراست وهمین اختلاف نظر بین اعضاء کابینه آلمان غربی‌تفرقه‌انداخته‌است

**ایزوستیا مینویسد:**

## مسئولیت قطع مذاکرات آزمایشهای اتمی باغرب است

مسکو -۲ فوریه -یونایتدپرس - پراودا نوشته که «خروشچف باپیشنهاد رودیون مالینوفسکی وزیر دفاع شوروی سه‌بازرسی درسال راه قابل اطمینانی امروز گفت امضاء پیمان منع‌آزمایش برای منع‌آزمایش های اتمی های اتمی بسته به موقعیت ووضع‌دول باختری است .

این اظهار نظر با عقیده شوروی که خواسته است مذاکرات منع‌آزمایش های‌اتمی در نیویورك قطع ودر ژنواز سر گرفته شود منافات دارد .

مالینوفسکی طی مقاله‌ای دردوزنامه

## هند حاضر به آزاد کردن شیر کشمیر نیست

دهلی جدید - ۲ فوریه - یونایتدپرس -دولت هند امروز اظهارات دهلوی وزیر خارجه پاکستان را که‌در استکهلم گفته بود «هندباید شیر کشمیرشیخ عبدالله را آزاد کند» تقبیح کرد و آنرا مداخله درامورهند دانست.

دراعلامیه دولت هند گفته شد که اظهارات دهلوی نقض مقررات عدم حمله دودولت به یکدیگر بخصوص‌هنگامیکه دور سوم مذاکرات کشمیر قراراست روزپنجشنبه‌در کشمیر شروع‌شود میباشد.دراعلامیه‌دولت‌هند گفته شده است خود پاکستان صدها زندانی سیاسی دارد که‌سالها بدون محاکمه در زندان بسر میبرند .


از صبح سه شنبه

# مولن روژ - مهتاب - کریستال - اسکار

# رسوای محله

کارگردان
ریچارد کوئین

کیم نواک — جک لمون — فردآستر

دوبله بفارسی در استودیو مولن روژ

روز دوشنبه ۲۲ بهمن ماه ساعت ۹ وربع بعدازظهر فیلم «رسوای محله» بزبان انگلیسی درسینما مولن‌روژ نمایش‌داده میشود



سازمان غذائی

آلونک

خیابان وصال شیرازی
چهارراه تخت جمشید

درمذاکرات مکمیلان- فانفانی پیشنهاد شد

# ارتشهای پنج کشور اروپائی متحد میشوند

رم-۲ فوریه- یونایتدپرس - آسوشیتدپرس-مکمیلان وفانفانی، نخست‌وزیران انگلیس و ایتالیا امروز نیز در جستجوی راهی برای مجزا کردن فرانسه بمذاکرات خود ادامه دادند.

مکمیلان که‌سه‌روزدررم خواهد بود امروز قبل‌از رفتن به‌واتیکان برای مذاکره باپاپ جان بیستو سوم، دوساعت بافانفانی مذاکره کرد.

**● وحدت ارتش‌ها**

از جمله مطالبی که‌مورد بحث قرار گرفته احتمال بهم‌پیوستن‌همه نیروهای دفاعی ایتالیا ، انگلیس، بلژیك ، هلند ، آلمان غربی و لوکزامبورك است .

مك‌میلان آنقدر عجله داشت که باهمان لباسی که‌بملاقات پاپ رفته بود بعداز مذاکره بافانفانی همدر میان‌خبرنگاران‌ظاهر شد .ازاسامی اشخاصی که‌در آخرین جلسه مذاکره شرکت کردند معلوم‌می‌شود ، مذاکرات آخرین جلسه خیلی مهم‌بوده است .

**پیشنهاد انعقاد پیمان**

وزیر اقتصاد و صنایع ایتالیا ووزیر بودجه‌آن‌کشور بنام«لامالفا» ازطرف ایتالیا وادوارد هیث ازطرف انگلستان درجلسه بودند .

لامالفا پیشنهاد کرد برای‌مقابله با پیمان ادنائر- دوگل یك پیمان بین ایتالیا و انگلیس منعقدشود. فانفانی این پیشنهاد را ندیده گرفت. لامالفا دوباره پیشنهاد کرد که‌یك گروه چهاردولتی‌ازانگلیس، ایتالیا ،بلژیك‌و هلند تشکیل‌شود و جلوی رهبری فرانسه رادر بازار مشترك بگیرد .

**نظریات مشابه**

البته سخنگوی دولت ایتالیا می‌گوید که پیشنهاد های لامالفا مورد بحث قرار نگرفته است .

سخنگوی مزبورافزود مذاکرات درباره امکانات ادامه همکاری و رشد و تحکیم وحدت اروپااست .

آخرین گزارش از رم حاکی است‌که مك‌میلان مذاکرات خود را بافانفانی خاتمه داد و طبق‌اظهار منابع مطلع نظریات دوکشور در باره آینده بازار مشترك واتحاد ناتو مشابه بوده است .

# آنکارا بمناسبت سانحه هوائی عزادار است

**● کلیه مجالس جشن و نمایش تعطیل شده‌ورادیو آنکارا مرتبا از مردم‌خون میخواهد**

**● پاپ اعظم و رؤسای‌دول سانحه را به دولت و ملت ترکیه تسلیت گفتند**

آنکارا -۳ فوریه - خبرگزاری فرانسه - آسوشیتدپرس - رویتر- شماره قربانیان سانحه هوائی آنکارا تاکنون به‌۸۱ کشته و ۲۴ زخمی شدید و ٦٤ زخمی سبك رسیده است .

تاکنون تعیین هویت اجساد امکان‌پذیر نشده است ، زیرابیشتر جسدها تبدیل به‌ذغال شده و در میان آنها جسد ۱۵ بچه‌وجوددارد. دراین حادثه بیست مغازه و چند موسسه و پانزده اتومبیل خراب شده اما هنوز میزان خسارت‌وارده ارزیابی نشده است .

دو کمیسیون تحقیق یکی نظامی‌و دیگری غیر نظامی برای رسیدگی به‌علل این تصادم تشکیل شده است .

**ذخیره خون**

تاکنون جسد سوخته‌شده‌پنجاه‌و پنج نفر که در حادثه هوائی کشته شده‌اند کشف گردیده است . این عده کسانی هستند که در اثر خراب‌شدن ساختمانها‌جان‌سپرده‌اند جسد نوزده نفر از سرنشینان هواپیمای لبنانی نیز پیدا شده‌است.

از هشتادنفر زخمی‌شدگان این حادثه حال سی‌نفرشان وخیم است. بیمارستان ها از زخمی‌هاپرشده و جائی برای پذیرفتن‌مجروحین‌جدید ندارد .

ذخیره خون بانك خون به‌پایان رسیده ورادیو آنکارا پیوسته از مردم درخواست میکند که خون خودرا برای نجات قربانیان این حادثه اسفناك هدیه کنند. صدها نفر داوطلب درجلوی بیمارستان ها برای اهدای خون خود صف کشیده‌اند .

**در ماتم و عزا**

**آنکارا درماتم و عزا فرو رفته و کلیه نمایشها ومجالس جشن موقوف شده است.دسته های نجات‌شب وروز مشغول بیرون‌آوردن اجسادازز‌یرآوار هستند . دیشب نورافکنهای قوی میدان اولوس را روشن کرده بود و دسته های‌امدادی تاصبح مشغول جستجوی‌اجساد کشته‌شدگان بودند .**

**خانواده های وحشت‌زده هنوز در جستجوی کسان وعزیزان خود هستند .**

**پدری که فرزند هفت‌ساله خودرا در مغازه گذاشته و خودرا برای ادای نماز بمسجد رفته بود پس از حادثه هوائی جسد ذغال‌شده طفل از زیر خرابه‌های مغازه خارج شد.**

**کلیه مصنوعی**

برای زخمیهای سانحه هوائی‌آنکارا تعدادی کلیه مصنوعی خواسته شده است تاعده‌ای از زخمی های مزبور از مرگ فوری نجات پیدا کنند .

علت این سانحه هوائی معلوم نیست .عده‌ای برج مراقبت‌فرودگاه آنکارا را مسئول میدانند که دو- هواپیما راخوب راهنمائی نکرده ، اما دلیلی در دست نیست که برج مراقبت از وجود هواپیمای نظامی باخبر بوده باشد ، تاهواپیمای مسافری را رهبری کند .

**تسلیت گفت**

امروزژنرال شهاب رئیس جمهور لبنان وپاپ جان‌بیست‌وسوم سانحه هوائی را تسلیت گفتند.

رئیس جمهور آلمان غربی نیز تلگرافی به‌جمال گورسل رئیس‌- جمهور ترکیه فرستاده و باخانواده قربانیان سانحه هوائی ترکیه‌ابراز همدردی کرده است .

سانحه هوائی آنکارا مردم این شهر را درغم‌و اندوه و ماتم فرو برده‌است. عده زیادی که‌دراین حادثه کسان و نزدیکان خویش راازدست‌داده‌اند هنوز درجستجوی گم شدگان و عزیزان‌خود هستند . این عکس گوشه‌ای ازصحنه غم‌انگیزی راکه‌در میدان اولوس‌بوجود آمده است نشان میدهد .
عکس رادیوئی اطلاعات

## میمونی رسما استخدام شد!

ملبورن -خبرگزاری آلمان - یك میمون از نوع «رزوس» بعنوان کارگر کشاورزی در دهکده‌ای در صدکیلومتری غرب ملبورن بکار گماشته شده است . میمون مزبور بعنوان چوپان و ناطور شبگردوحتی بعنوان راننده تراکتور مورداستفاده قرار میگیرد.

میمون مزبور که به‌نام «جانی اشمیت» جواب میدهد ، بعد ازآنکه صاحب مزرعه تراکتور را روشن کرده ودر مسیر انداخت میراند. میمون صبحانه خودرا که از شیرو میوه درست شده در بستر میخورد وسایر غذاهارا سرمیز خانواده اشمیت میل میکند .

این میمون را بعنوان جایزه‌غرفه کشاورزی به صاحب مزرعه داده‌اند.

## رقص شکم هم در لبنان ممنوع شد

بیروت - ۲فوریه - آسوشیتدپرس- دولت لبنان از دیروز جنك مجددی علیه رقص «تویست» آغاز کرد و یکی از مراکز این رقص را که‌یکصد سال سابقه انجام رقصهای مختلف داشت تعطیل کرد . لبنان رقص‌شکم را نیز ممنوع ساخت .

تاسه ماه دیگر

## پولاریس در مدیترانه مستقر میشود

واشنگتن - ۲ فوریه - آسوشیتدپرس - امریکا بجای موشك های از مد افتاده قدیمی که در خاك ترکیه و ایتالیا مستقرند ، چند زیر دریائی مجهز به موشك پولاریس به مدیترانه خواهد فرستاد .

این ناوگان اتمی جزو نیرو های ناتو خواهد بود ، و احتمالا فرماندهی خاصی برای آن زیر نظر فرماندهی کل ناتو بوجود خواهد آمد . تصور میرود تسریع در این کار بعلت آن است‌که کندی میخواهد هر چه زودتر نیرو های اتمی ناتو را سازمان دهد، و در مبارزه با ژنرال دوگل برسر مشکل آینده اتحاد اتلانتیك کندی میخواهد از همه منابع موجود خود از جمله تقویت خود در جناح جنوبی اروپا استفاده نماید .

دوگل در ماه گذشته پیشنهادکندی رابرای‌دادن موشك پولاریس ، بشرط آنکه‌بعدا تحت نظر ناتو از آن‌استفاده شود رد کرد ، و گفت فرانسه نیروی اتمی خود را مستقل از متفقین ایجاد خواهد نمود . منابع مطلع میگویند جزئیات نقشه کندی هنوز معلوم نیست ولی مسلم است تا دو سه ماه دیگرزیر دریائی های مجهز به‌پولاریس در مدیترانه خواهند بود .

امریکا ۳۰ پایگاه موشکی در ایتالیا و ۱۵ پایگاه موشکی در ترکیه دارد ولی همه موشکهای برد متوسط این پایگاهها منسوخ و از مد افتاده‌است.

## بازهم مسئله کوباصلح را تهدید میکند؟

واشنگتن - ۲فوریه -خبرگزاری فرانسه - بحران کوبا در اثر وجود یك پایگاه نظامی شوروی در۱۵۰ کیلومتری سواحل آمریکا هنوز پایان نیافته است و بزودی مسئله کوبا در جلسات کنگره آمریکا مطرح خواهد شد.

سخنگویان دولت آمریکا اعلام داشته‌اند که وجود ۱٦ یا۱۷ هزار کارشناس روسی درخاك کوبا دلیل آن نیست که شوروی ها سلاحهای تعرضی خودرا دراین کشور مخفی ساخته‌اند ولی همان سخنگویان نگرانی‌خود را از کندی اجرای موافقت‌نامه کندی‌وخروشچف‌درباره تخلیه نیروهای شوروی از کوبا پنهان نمی‌دارند .

از چند روز پیش بعضی ازسناتور های آمریکائی باردیگر از اوضاع کوبا اظهار نگرانی میکنند و میگویند که کوبا باردیگر پایگاه حمله شوروی گردیده‌است .

اخیرا سه کشتی روسی وارد هاواناشده‌اند ولی وزارت‌دفاع آمریکا اعلام داشته که نمی‌توان گفت این کشتی ها سلاحهای تعرضی به‌کوبا حمل کرده‌اند .

ولی‌خطر بحران هنوز برطرف نشده‌است هواپیماهای آمریکائی همچنان به‌پرواز های اکتشافی خود برفراز کوبا ادامه میدهند وهرگاه یکی از آن‌ها هدف آتشبار های کوبا قرار گیرد حوادث و خیمی‌بار خواهد آمد .

سوکارنو گفت:

## مرا باهیتلر اشتباه نکنید!

جاکارتا - ۲ فوریه - آسوشیتدپرس - دیروز پرزیدنت سوکارنوگفت بهیچ وجه نباید وی را رهبر مطلق‌العنانی چون هیتلر بحساب‌بیاورند.

سوکارنو که بدنبال دریافت یك درجه افتخاری در علوم اجتماعی از دانشگاه‌اندونزی سخن میگفت افزود:

این یك اصل تاریخی است که انقلاب بدستگاه رهبری نیازمنداست و من از طرف کنگره خلق بعنوان رهبر بزرگ انقلاب برگزیده شدم

این عنوان برای آن نیست که‌من آنرا بدنبال نامم بگذارم بلکه این نشان دهنده همان ضرورت تاریخی است که از آن صحبت کردم .

سوکارنو که‌بلباس اساتید دانشگاه ملبس بود ادامه داد هیتلر عنوان پیشوا و رهبر بزرگ و اشتباه ناپذیر برای خود انتخاب کرده بود . ولی او اشتباه میکرد . او یك ایده‌آلیست بود امید وارم چنین تصوری در باره من نشود .

## انگلیس بازهم‌به برنئو چترباز فرستاد

توکیو -۲فوریه -یونایتدپرس - قراراست انگلستان یك گروه پانصد نفری چترباز رابه خاوردوربرد .زیرا اندونزی اعلام کرده‌است دوتیپ از داوطلبان اندونزی حاضرند به‌شورشیان برنئوی شمالی به‌پیوندند . آخرین گزارش حاکی از آنست که یکصد نفر ازاین چتربازان دربرونئی پیاده شده‌اند .

سوباندریو وزیر خارجه اندونزی‌که مشغول میانجیگری بین چین و هند در دهلی است امروز به‌جاکارتا بر- میگردد ومذاکره بین دولت خود و دولت انگلیس راآغاز میکند .

اخیر ا یك سلسله برخورد های مرزی در جزیره بزرگ برنئوی شمالی که‌یك قسمت آن جزء اندونزی وقسمت دیگر مستعمره انگلیس است بوقوع پیوسته است .

تاکنون پادگان۳۰۰۰ نفری‌انگلیس دربرنئوی شمالی توانسته است بر شورشیان مسلط شود .

اماا‌گرعده زیادی ازاندونزی‌وارد این منطقه شوند وضع دیگری پیش‌خواهد آمد .

اندونزی اکنون‌نیرومند ترین‌دولت آسیای جنوب شرقی است . وارتشی ۳۳۰ هزار نفری و ۱۰۰ هواپیمای‌میك وبمب افکن وبیست زیردریائی ورزمناو وموشك‌دارد .

## دیلی تلگراف مینویسد: شوروی به چین اولتیماتوم داد

لندن - ۲فوریه - خبرگزاری فرانسه - روزنامه دیلی تلگراف در شماره امروز خود گزارش میدهد که‌دولت شوروی به رژیم پکن‌اخطار کرده است که بفعالیت تجزیه‌طلبی خود درداخل اردوگاه کمونیسم‌پایان دهدودرغیر این‌صورت‌شوروی‌روابط اقتصادی خود را باآن دولت قطع خواهد کرد .

## زمستان نارضائی انگلستان

امسال همراه بابدترین سرمای صدسال گذشته طوفانهای سیاسی سختی جزائر بریتانیا را پیاپی کوبیده‌اند . برای هرملت دیگری ناکامی هاو خواریهای این زمستان دلازاربس بود که تعادل‌اخلاقی و روحی رابرهم زندو یك آشفتگی اجتماعی پدید آورد .امانه برای این ملت جزیره‌نشین که‌اگر همه چیزش رانیز بگیرند قدرت اخلاقی واستواری «کاراکتر»و آرامش و اعتماد درونیش میتواند جای آنهمه چیز رابگیرد .

این ملتی که تاریخ بزرگیش چنان کهن‌است وازهرملت دیگری بزرگتربوده‌استوهنوزامپراتوریش درچهار گوشهٔ جهان گسترده‌است وبه‌آسانی نمی‌تواند بازوال قدرت خود خوبگیرد لقمه های تلخی را پی‌دربی وبا آرامی شگفت فروداده است .

نخست امریکا بطور یك جانبه وبی‌مشورت کوبا رامورد محاصرهٔ دریائی ودر «قرنطینه» قرار داد . صریحتر ازاین نمی‌شد به مردم انگلیس فهماند که در آنجاکه‌به سرنوشت صلح‌و جنك ارتباط‌می‌یابد دیگر هیچ سهمی ، هیچ‌رائی ندارند. آنگاه دین اچسن مشاور کندی درمسائل اروپائی ، باتند ترین لحنی اززوال انگلستان به عنوان یك قدرت مستقل سخن گفت .

سپس امریکائیان به‌ناگهان ازطرح «اسکای بولت» دست برداشتند و موشکی راکه انگلستان همه‌قدرت اتمی خودرا وابستهٔ آن ساخته‌بود به‌بوتهٔ فراموشی انداختند ، گوئی هرگز وعدهٔ تحویل این سلاحهارا به متحد خود نداده بودند . در «ناسائو» مك‌میلان توانست وعدهٔ دریافت موشکهای پولاریس راز کندی بگیرد . ولی‌این موافقت وابستگی انگلیس را به منابع افزونتر یك متحد قوی بیشترهویدا ساخت .

درپایان کار شکست مذاکرات انگلستان وشش کشور بازارمشترك پیش‌آمد . همهٔ وزنهٔ انگلیس نتوانست دربرابر ارادهٔ یك فرد نمودی کند . دوسال بود انگلیسها در میان خود برسر پیوستن به بازار درکشش و کوشش بودندو ۱۸ ماه‌بود که‌بر دربازار مشترك‌به انتظار نشسته‌بودند و پانزده ماه بود که «ادوارد هیث»و همکاران خستگی ناپذیرش با هیئت های نمایندگی بازار از یك دشواری به دشواری دیگر می‌پرداختند و پس از همهٔ اینها یك نه دوگل کافی بود که‌همهٔ این کوششها راناچیز گرداند .

قدرت اخلاقی‌و«کاراکتر»بیمانند انگلیسی باردیگر خودرا دربرابر این موج‌بالا گیرندهٔ بحرانهانشان داد . هرچه فشار بیشترشد آرامش واطمینان بیشتری به مقابلهٔ آن آمد. دربرابر طعنه‌های «آچسن» بسیاری ازانگلیسها تعادل خود را گم کردند و ناگاه خود رااسیر حالتی یافتند که‌خود بعدا آن را دشمنی کودکانه باخارجیان توصیف کردند. اما عکس‌العملشان پس از شکست دربازار مشترك اگر چه ناگزیر پراز تاسف وسرخوردگی بوده نشان از تصمیم قاطعی به‌حفظ خونسردی وخودداری از هر عمل متقابل شتابزده واحساساتی‌میدهد،

اگر میتوان امروز ، پس‌ازهمهٔ آنچه درپاریس وبروکسل گذشته است، به‌آیندهٔ وحدت‌اروپا امیدوار بود بیشتر به‌سبب همین‌استحکامی است که درکاراکتر ودر موسسات وسنتهای انگلیسی وجود دارد ، و به‌سبب تجربهٔ سیاسی بسیاردرازی است‌که انگلیسها را بالای سر بحرانهای موقتی قرار می‌دهد .

ملاحظهٔ آرامشی که حکومت‌و افکار عمومی انگلستان به‌یکسان نشان داده‌اند و کوشش آرام ولی پیوسته‌ای که‌بلافاصله برای‌استوار ساختن مواضع خود دراروپا آغاز کرده‌اند ، آنهم پس‌از ناکامی بزرگی که‌دراروپا نصیبشان شده است، چه تضاد شگفتی باتظاهرات احساساتی بیماری عظمت جوئی فرانسویان دارد . برای اروپائیانی که‌به قبول برتری و رهبری فرانسه دعوت میشوند چه فرصتی برای سنجیدن یك قدرت واقعی درونی‌در برابر یك ضعف ذاتی که‌میکوشد خودرا در پوشش قدرت بپیچد ، پیش آمده است !

ودراین میانه مرك «هیوگیت‌- اسکل» مردی که جانشین مسلم مك‌میلان بود ودهسال برای متحد ساختن حزب کارگر وایجادنیروئی دربرابر محافظه کاران کوشیده بود، باهمه‌جنبه های دردناك‌شخصی واجتماعی خود، صورت دیگری از این تضاد را پدیدار میکند .آیا درفرانسه کسی هست که بتواند جای دوگل‌را بگیردوآیا استحکام درونی فرانسه بدان پایه رسیده است که حتی مرك چنان جانشینی کمترین تزلزلی بوجود نیاورد ؟

**داریوش همایون**

نظر باستقبال بی نظیریکه از فیلم کمدی دام والدین بعمل آمده این فیلم

از فرداصبح فقط در

سینما چارلی

نمایش داده میشود

اینفیلم کمدی ماجرای یک جفت خواهر دوقلو است‌که باهم تبانی کرده‌اند تادوباره پدر ومادرشان بایکدیگر عروسی کنند ودراین راه بقدری حوادث‌خنده‌آور بوجود آورده‌اندکه فقط بایدروی‌پرده سینما به‌بینید ولذت ببرید.

فوجی یعنی مرغوبیت درالکتریسته

نشانهٔ زندگی بهتر

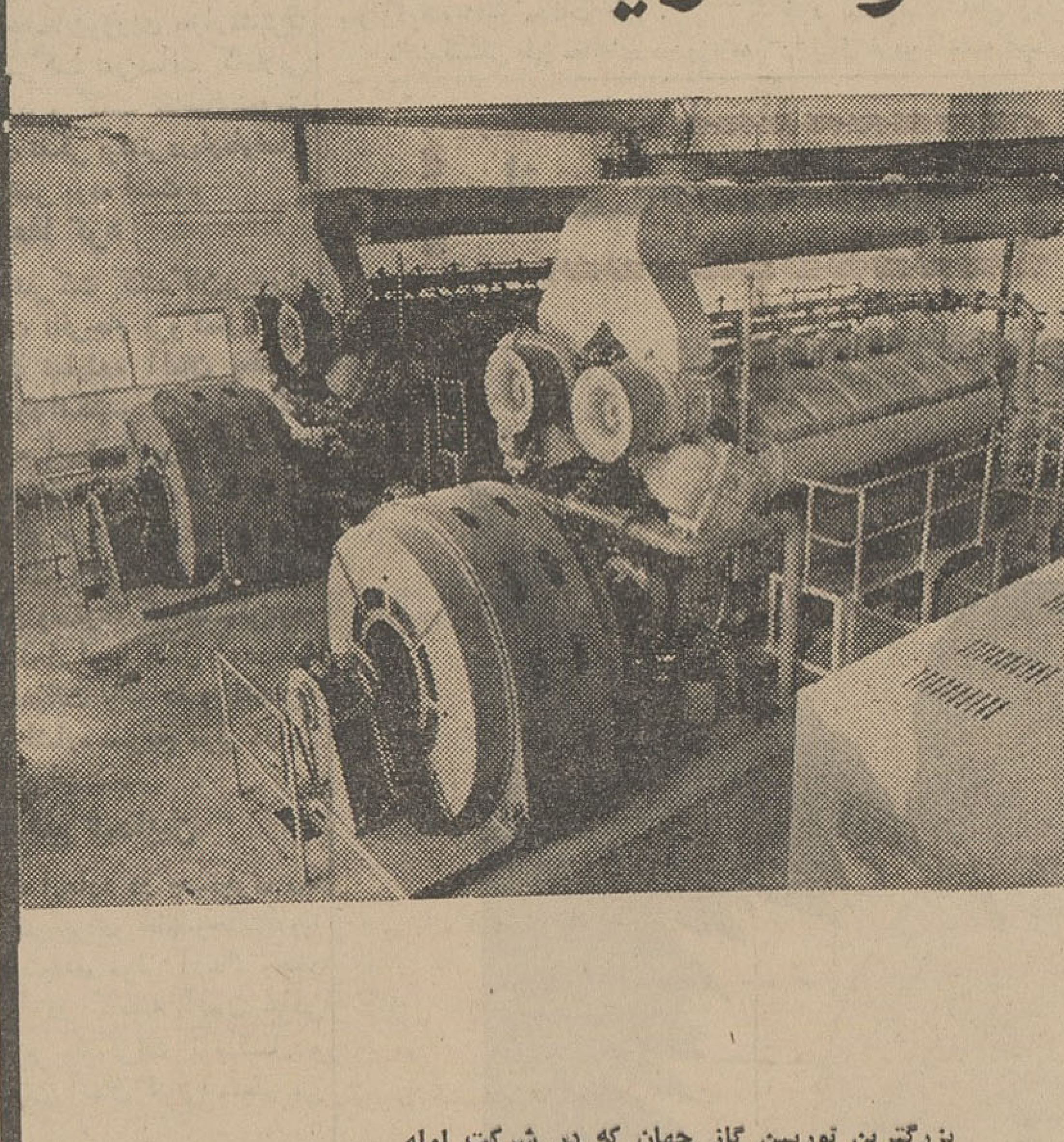

بزرگترین توربین گاز جهان که در شرکت لوله فولادسازی «نیپن کوکان»در ژاپن نصب شده توسط کارخانه الکتریکی فوجی ساخته شده است . نمونه دیگری‌از انواع تولیدات مهم فوجی ژنراتور دیزل..۱۵۰ کیلوات .۷۲۰ دور در دقیقه میباشد (عکس بالا) که برای شرکت گاز توهو ساخته شده است .

درتوکیوو در ۵۰ شهر دیگر جهان تولیدات الکتریکی فوجی منجمله ادوات برق ضعیف بخاطر مرغوبیت و شکل پیشرفته خود مورد انتخاب قرار میگیرد .

FUJI ELECTRIC MFG. CO., LTD.
(FUJI DENKI SEIZO K.K.)
Cable : DENKIFUJI TOKYO
Head Office : 6, 2-chome, Marunouchi, Chiyoda-ku, Tokyo, Japan

والتر لیپمن
از : نیویورك هرالدتریبون

# ژنرال مرد شرورو شیادی نیست

## آمریکا باید در سیاست وافکارخود تجدید نظر کند ...

ژنرال دوگل علنا اظهارداشته‌است که قصد وی در جلوگیری از عضویت انگلستان در بازار مشترك قطع نفوذ سیاسی ایالات متحده در اروپا بوده است حال اگر ما تصور کنیم که اقدامات وی بسان پدیده گذرائی‌است که جریان تاریخ آنرا بدست‌فراموشی میسپارد یقینا مادر اشتباه هستیم ونیز اگر تصور کنیم ژنرال دوگل بازمانده دورانهای پوسیده گذشته است ویا ادای ناپلئون را در می‌آورد ، راه‌صواب نپیموده‌ایم .

زیرا هر قدر هم وجود ژنرال خشم انگیز و ناراحت کننده باشد ، باز نمی‌توان او رایك‌فرد سطحی وبی‌اطلاع دانست وباوجودیکه افکارش از رود قرون گذشته آبیاری میشود ، بارها نشان داده است که آینده را نیز خوب وبافکر باز مینگرد.

اکنون ژنرال دوگل کشور مارابا مسئله تازه‌ای روبرو ساخته است.

این‌مسئله تغییر سیاست‌خارجی امریکا است که در دوران بعد از جنك‌پایه گذاری شده است .

این سیاست بوسیله‌روزلت، ترومن، آیزنهاور و کندی ادامه وبسط یافت.

این سیاست نمایش دهنده این حقیقت بوده است که در جنگهای جهانی اول ودوم و هم چنین در جنك سرد اعضای اروپائی جامعه آتلانتیك بدون کمك امریکا قادر بدفاع از موجودیت خود نبوده‌اند.

تحت تاثیر این حقیقت مسلم‌بود که امریکا از انزوای تاریخی خود دست کشید وقدم بخاك اروپاگذاشت.

اکنون ژنرال دوگل برسر آن است که امریکائیها را از خاك اروپا بیرون بریزد.

ببینیم قصد دوگل‌ازاینکار چیست. بی‌شبهه یك علت آن عادات‌خسته کننده ما امریکائیها است که گاهی غیر قابل تحمل میگردد.

ولی دلیل عمده آن این است که‌ما دیگر موقعیت بعد از جنك خود رااز دست داده‌ایم .

در آن دوران ما مدافع پر قدرت‌و بانکدار معتبر دنیای غرب بودیم و اکنون آن‌زمان سپری شده است.

ژنرال دوگل میگوید شوروی از لحاظ نظامی ما را تهدید نمی‌کند و از آن گذشته بفرض وجوداین تهدید هیچگاه نمی‌توان اعتماد کرد که‌ایالات متحده خطر یك جنك اتمی را بخاطر منافع اروپا تقبل بنماید . از آن‌سو، اروپا نیز مانند ایالات متحده متوجه این حقیقت شده است که امریکا دیگر آن قدرت برتر اقتصادی بعداز جنك جهانی دوم نیست .

وضع ذخایر طلای امریکا خود نشانه بارزی ازوضع فعلی‌اقتصاد این کشور است .

بگمان من امریکا باید در افکارو سیاست بعد از جنك خود تجدید نظر کند. روش امریکاوموقعیت این‌کشور در مقابل شرایط فعلی جهان بایستی از نو ارزیابی شود.

ما باید خود را با اوضاع واحوال جهان امروز تطبیق دهیم .

باید توجه داشته باشیم که‌طرف ما مرد شرور وشیادی نیست که بایداو را سرنگون سازیم . ویا حقه بازی نه بتوانیم با پس گردنی از مسند کار بیرونش افکنیم.

بعکس او بمانند پیامبری است که رسالت زمانهای آینده را در زمان حال بانجام میرساند آن چنانکه‌گویا آن زمانها هم اکنون فرارسیده‌اند.

او بهمان شکل که بانگلستان فرصت نمیدهد تا سیاست کشاورزی خود را باشرایط بازار مشترك منطبق سازد ، بامریکا نیز امکان و فرصت برای تجدید ارزیابی و تجدید نظردر سیاست خود نمیدهد .

واز آن سواین خود مسئله‌مهمی است که عکس العمل مسکو در مقابل تزلزل وحدت غرب چگونه خواهدبود.

بعقیده من آقای خروشچف بایددر مقابل تزلزل شکننده اتحادیه غرب نظیر همان عکس العملی راکه ما نسبت‌به دودستگی اردوگاه‌سوسیالیسم واختلافات چین وشوروی نشان دادیم، داشته باشد.

عکس العمل مادر مقابل دو دستگی کمونیستها تنها این بود که کناری بنشینیم واز اختلافات آنها احساس لذت کنیم.

شاید آب گل آلود جامعه‌اتلانتیك وی را بگرفتن ماهی اغوا کند ولی بنظر اینقدر بسود انها نخواهد بود.

چون صرفنظر از آنچه که اکنون در اروپا جریان دارد .کلید جنك‌یا صلح‌همچنان‌دردست‌امریکاوشوروی است .

یکشنبه ۱۴ بهمن‌ماه ۴۱

گیت اسکل بمن گفت :

# محافظه کارها انگلستان را بورشکستگی سوق داده‌اند !

نوشته : بوریس‌کیدل ـ از : اکسپرس .«چاپ پاریس»

روز جمعه ۱۴ دسامبر ۱۹۶۲ هیوگیت اسکل رهبر حزب کارگر بریتانیا که هنوز حیات داشت دو ساعت تمام در دفتر کارش پیش‌بینی های سیاسی و نقشه های آینده خود را برای من تشریح کرد . او هیچگونه امیدی به نتیجه مذاکرات کنفرانس بروکسل نداشت و میگفت ملك‌میلان که در دام انتخابات گرفتار شده‌برای کسب محبوبیت ناگهان تغییر روش داده ویك سیاست «ضد اروپائی» در پیش خواهد گرفت .

تجزیه و تحلیلی که گیت اسکل از اوضاع و حوادث آینده میکرد بنظر من عجیب آمد و چند بار از او پرسیدم که آیا تصور نمی کند دولت محافظه کار با تعهداتی که در اروپا دارد به‌چنین تغییر روش ناگهانی دست بزند ؟ پاسخ او بتمام سئوالات من یکنواخت بود :

«تغییر عقیده و دورونی در زندگی سیاسی انگلیسی مخصوصا از نظر محافظه کاران جرم محسوب نمی - شود .»

من آخرین خبرنگاری بودم که پیش از آنکه گیت اسکل در آستانه سفر خود بمسکو برای یك معاینه عمومی به‌بیمارستان برود باوی صحبت‌کردم.

درآن هنگام هیچگونه‌آثار ناراحتی در قیافه رهبر حزب اقلیت دیده نمی‌شد بلکه خیلی شاداب و باانرژی بنظر میرسید و برای من توضیح‌داد که در سفر مسکو و واشنگتن روش سیاسی خود را پس از پیروزی در انتخابات آینده برای خروشچف و کندی تشریح خواهد کرد .

گیت اسکل هنگامی چشم ازجهان بربست که پیش گوئی او در باره شکست مذاکرات کنفرانس بروکسل به تحقق پیوست اما این مك میلان نبود که روش خود را نسبت باروپا تغییر داد بلکه دوگل بود که ناگهان با مسئله عضویت انگلیس در جامعه اقتصادی اروپا به مخالفت برخاست. اما نتیجه یکسان بود :

«موجی از مرارت و تلخ کامی سراسر انگلستان‌رافراگرفت و حزب محافظه کار اکنون‌میخواهد به‌نحوی ازاین اوضاع به نفع خوددرانتخابات آینده استفاده کند .

لرد «جب» سفیر کبیر سابق - انگلیس در پاریس که بطرفداری از فرانسه شهرت دارد اکنون درخواست میکندبرای گوشمالی «دیکتاتور»اروپا انگلیس نیرو های خود از این قاره فراخواند .

یك موسسه بزرگ صادرات و واردات لندن سفارشهائی را که به کارخانه اتومبیل سازی «رنو» داده بود پس گرفت باین ترتیب مبارزه شدیدی بین انگلیس و فرانسه آغاز میشود ... گیت اسکل چنین تحولی را در سیاست انگلستان پیش بینی کرده بود رهبر فقید حزب کارگر معتقد بود که محافظه کاران در تمام شئون با شکست روبرو شده اند مثلا حزب محافظه کار وعده کرده بودکه در عرض ۲۰ سال سطح زندگی انگلیس ها را بطور مضاعف بالا ببرد در حالیکه در دوره زمامداری آنها انگلستان دچار رکود اقتصادی شد و اکنون هفتصد هزار نفر بیکار در این کشور وجود دارد .

محافظه کاران ضمنا میلیونها لیره برای تشکیل یك نیروی ضربتی ملی بهدر دادند وسر انجام ناچارشدند از اجرای طرح اسکای بولت دست بردارند .

حزب‌محافظه‌کار فدراسیون‌افریقای مرکزی ایجاد کرد و اکنون دورنمای جنگی شبیه جنگ الجزایر در رودزیا بچشم میخورد .

گیت اسکل ضمنا بمن گفت که مشغول‌نوشتن یك‌نامه پانزده‌صفحه‌ای برای‌پرزیدنت کندی است و میخواهد در این نامه بوی توضیح دهد که‌بنای استراتژیکی امریکا در اروپا روی‌پایه های نا استواری قرار گرفته است

گیت اسکل معتقد بود که امریکائی ها از اینکه مجبور شده اند پیوسته باده ها کشور کوچك اروپا سرو کله بزنند خسته شده اند و در نظر دارند یك‌جامعه اروپائی بوجود آورده و رهبری آن را بدست یك نفر - بسپارند و این شخص باید از نژاد انگلوساکسون باشد . تنها در چنین صورتی امریکائیها میتوانند نفسی براحتی بکشند ولی متاسفانه ایجاد چنین اتحادی از طریق بازار مشترك اروپا مقدور نیست» جانشین آینده گیت اسکل هر کسی که باشد تصور میرود ازاین خط مشی سیاسی‌پیروی خواهد کرد زیرا اکثریت حزب کارگر با آن نظر موافق دارند .

تقریبا تمام متهمین درجواب دادگاه گفتند:

# ما گناهکار نیستیم !

## ناگهان خنده جنون آسای «هس» آرامش و وقار دادگاه را درهم شکست !

## اسرار فاش نشده ازجریان تاریخی دادگاه نورنبرگ

ترجمه : احمد عشقی

- ۷۴ -

دکتر فرتیس زاوئروکیل مدافع والترفونك ـدکتر رودلف دیکس وکیل مدافع هیالمارشاخت‌ـ دکتر اوتوکرانس بولروکیل مدافع کارل دونیتس‌ـ دکتروالترسیمرس و کیل مدافع اریش ریدر ـ دکترفرتیس زاوئر وکیل مدافع‌بالدورفن‌شیراخ ـ دکتر رابرت‌سرواتیوس‌وکیل مدافع‌فرتیس زاوکل (توضیح مترجم : دکتر سرواتیوس پس‌ازدستگیری آدولف آیشمن دفاع از اورا در اسرائیل بعهده داشت ) دکتر فرانس‌اکسنر وکیل مدافع الفردیودل ـ دکتر اویگن گوبوچوك وکیل مدافع فرانس‌فن‌پاپن‌ـ دکتر هانس‌فلسخنر وکیل مدافع آلبرت اشپیر ـدکتر اوتولودینگهاوزن وکیل مدافع کونستانتین‌فن‌نویه‌رات‌ـدکترهاینس فرتیس‌وکیل هانس‌فریچه ـدکتر گوستاواشتاین‌باوئر وکیل‌مدافع سس اینکورات ـدکتر فریدریخ برگولدوکیل مدافع مارتین‌بورمن. روی نیمکت‌های متهمین اشخاص زیر تحت نظر قرار داشتند:

هرمان ویلهلم گورینك ،رودلف هس ، یواخیم فن‌ریبن‌تروپ،ویلهلم کایتل ، آلفرد‌روزنبرك ، هانس ـ فرانك ، ویلهلم فریك،ژولیوس‌ـ اشترایشر‌ـوالترفونك،هیالمارشاخت کارل‌دونیتس ،اریش‌ریدر ،بالدورـ فن‌شیراخ ، فرتیس‌زاوکل ،آلفرد یودل ، فرانس‌فن‌پاپن ، آرتورسیس اینکورات ، آلبرت اشپیر ، کونستانتین فن نویه‌رات ، هانس فریچه وارنست کالتن برونر.

### شروع محاکمات

صدای (چارلز.و.مای)ناظم‌دادگاه در سالن پیچید :

. اتانسیون . تی کورت .

بدنبال این صداصدای مترجم آلمانی در گوشی‌ها پیچید :توجه. قضات .

کلیه حضار ازجابرخاستند .در آن لحظه تاریخی ساعت بطوردقیق ده‌وسه‌دقیقه روز بیستم نوامبر یکهزارونهصدوچهل‌وپنج بود .

چهار عضو دادگاه وچهارتن معاونین ایشان باقدمهائی آهسته وارد سالن شدند . شش‌تن ازآنان یعنی قضات امریکائی ، انگلیسی وفرانسوی جبه‌های مخصوص‌قضات راپوشیده بودند ولی نمایندگان شوروی که در آخر صف قدم‌برمی داشتند اونیفورم بتن داشتند .

هیئت قضات پس از تعظیم مختصری به‌لژتماشاچیان ، هیئت دادستانی‌و سایر کارمندان دادگاه در مقر خود جلوس کردند.

وآنوقت محاکمه آغاز گردید..

ازجایگاه متهمین ترتیب نشستن هیئت قضات از چپ براست بدین قرار بود:

شوروی ها : اول (الکساندر.ف. ولچکوف) معاون نماینده شوروی عضو دادگاه.وی مردی بودجوانسال باموهائی مجعد . طرف راست او ژنرال ماژور (ایولا.ت.نیکی‌چنکو) نماینده شوروی عضو دادگاه‌نشسته بود. وی مردی بود دهان باریك‌و باعینکی بدون دوره .

انگلیسی‌ها :اول (سرنورمن‌بیرکت) معاون نماینده انگلیس عضودادگاه باموهائی که هردم به‌پیشانی اومی میریختند . طرف راست او لرد قاضی سرجئوفری لاورنس نماینده انگلیس عضو دادگاه که ضمنا ریاست دادگاه رانیز بعهده داشت . سرلاورنس باسرطاس ، عینکی که همیشه روی بینی‌اش لیز میخورد و قیافه‌ای نافذ جالب‌ترین مهره شطرنج دادگاه بشمار می‌آمد .

سرجئوفری لاورنس عنان محاکمات رابدست باتدبیر خود داشت تصمیماتی که اتخاذ میکرد نشان میداد که وی مردی است خوش‌قلب و پرتجربه.

امریکائی ها : اول «فرانسیس. آ. بیدل» نماینده امریکا و عضو دادگاه وی مردی بود خوش پوش و اطو کشیده بایك سبیل تیره کلارك گیبلی طرف راست او«جون. ژ.پارکر» معاون نماینده‌امریکا عضو دادگاه با موئی سپید ، غبغب و عینکی بدون دوره .

فرانسوی ها : اول « هانری‌دونه دیودووابر»نماینده‌فرانسه‌عضودادگاه وی مردی بود کاملا پیر با مو هائی ژولیده عینکی سیاهرنك و دسته شاخی و سبیلی کاملا کلفت شبیه سبیل شیر های دریائی. طرف‌راست او یعنی آخرتر از همه «روبرت فلکو» معاون نماینده فرانسه عضو دادگاه . وی مردی بود با مو هائی سیاه ولی بدقت فرق باز کرده و سبیلی کلفت با لبهائی همیشه‌متبسم.

مدتها قبل از شروع محاکمات گورینك برای آنکه در ساعات تاریخی دادگاه چگونه حضور یابد و میدانداری کند تمرین کرده‌بود. دکتر پفلوکر محرم گورینك در این مورد تعریف کرده است :

ـ شبی‌به‌اتاق مخصوص‌پزشکان آمد پس از معاینه لازم شروع به ایفای نقشش‌البته آنطوری که‌خودش د رنظر مجسم نموده بود کرد وقتی تعریف می کرد که چگونه درلحظه ورودش بدادگاه همه نور افکنها روشن خواهند شد و چگونه اوهمه دشمنانش را بسنك قلاب خواهدکرد سخت به وجد در آمده بود .

ولی حقیقت واقع‌چگونه برخلاف امید ها بود !

سراسر اولین روز عمر دادگاه به‌قرائت ادعانامه گذشت متن‌ادعانامه هم که برای متهمین تازگی نداشت گورینك به کنج نیمکت خزیده ، بازوهایش‌را بدیواره جلوی جایگاه متهمین تکیه داده و سرش‌را درمیان دو دست گرفته بود . از ژست‌هائی که قبلا تصمیمش را گرفته بود هیچ اثری در میان نبود بقیه‌متهمین آرام بودند و سعی داشتند ظاهر خودشانرا بشرائط جدید عادت‌دهند وفریك و فریچه بدقت مشغول‌مطالعه متن آلمانی ادعانامه بودند پاپن و عده‌ای دیگر گوشی ها را بگوش گذاشته و مرتبا روی صفحه شماره گرفته ترجمه مذاکرات دادگاه را به‌زبان های مختلف امتحان‌میکردند

کارل چون شمعی راست نشسته و دستهایش را بغل زده و قیافه موقرانه‌ای بخود گرفته بود . تنها کسی که اصلا توجهی بجریانات دادگاه نداشت رودلف هس بود . قبل‌از رسمیت یافتن دادگاه‌بگورینك گفته بود خواهید دید که این‌احضار ارواح دیری نخواهد پائید . و شما درعرض یکماه پیشوای آلمان خواهید شد .

سپس سرش را دوباره درکتابی که از کتابخانه زندان همراه آورده بود فروکرد وبی اعتنا بکلیه‌جریاناتی که در دادگاه میگذشت مشغول‌مطالعه شد . کتاب (درلویزل) نام داشت یکبار ضمن قرائت کتاب ظاهرابچنان جای خنده‌داری رسید که یکدفعه به صدای بلند زد زیرخنده ولی اندکی بعد دچار تشنج معدی شد وباکسب اجازه از دادگاه بسلول خودش‌انتقال یافت .

هس دومین متهمی بود که روز اول دادگاه جایش خالی ماند. اولین نفر ارنست‌هالتن برونر بود که به علت خونریزی مغزی درسلول‌خودش باقی مانده بود .

تاتمام

سه تن از بیستو یك متهم دادگاه نورنبرك از چپ براست : ویلهلم فریك ـ ژولیوس اشترایشر ووالترفونك ـ متهمین گوشیها را بگوش گذاشته‌اند و به ترجمه آلمانی مذاکرات دادگاه گوش میدهند .


وارتا
بابرق قویتر و دوام بیشتر

داوطلب پذیرفته میشود
اشخاصیکه دارای استعداد کار های فنی میباشندبه آدرس زیرمراجعه ودرکلاسهای فنی ـ یخچالهای برقی و تهویه هوا ، تلویزیون ورادیو شرکت کرده و مانند شاگردان قبلی ما استخدام شوند علاقمندان برای ثبت نام همه روزه ازساعت ۸صبح الی۱۲ واز ۳ الی۹ بعدازظهر بدفتر کانون مراجعه نمایند. ضمنا اهالی‌محترم‌شهرستانها میتوانند بطور مکاتبه ازکلاسهای فوق استفاده نمایند .
نشانی : لاله‌زار نو چهارراه مهناساختمان البرزطبقه ۵ شماره ۲۵
کانون فرهنگی داراب
آ ـ ۳۳۵۵۶ ۱ـ۳

ازصبح سه‌شنبه در سینماهای
ایفل ـ امپایر
نیاگارا ـ ب.ب

دوروتی مالون
ری دانتون
افرام زیمبالیست
و... ارول فلین
در نقش «جان باریمور»
TOO MUCH, TOO SOON
شهرت بی سرانجام

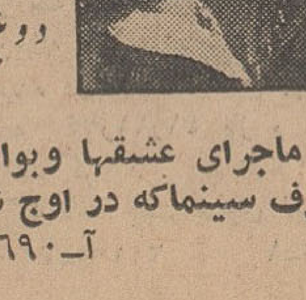

دوبله فارسی ـ محصول برادران وارنر
ماجرای عشقها وبوالهوسیهای «دیاناباریمور»ستاره معروف سینماکه در اوج شهرت بمنجلاب فسادو تباهی افتاد.
آ ـ ۳۳۶۹۰

قابل توجه
خوانندگان مجله
جدول وسرگرمی
ستاره تهران
هفتگی
بنا بعللی هفته گذشته مجله جدول و سرگرمی ستاره تهران هفتگی منتشر نگردید و هفته آینده هم منتشر نخواهد شد .
یکشنبه ۲۱ بهمن ماه‌روز انتشار مجله جدول و سر گرمی ستاره تهران هفتگی است .
با یك تحول بیسابقه در تاریخ مطبوعات

درمان روماتیسم
دکترمهندس
خیابان حافظ مقابل ت ث ث

شرکت سهامی ایران تکنو
خیابان تخت جمشید بین روزولت وبهار
تلفن ۷۵۶۸۶۴ تا ۷۵۶۸۶۸

حرارت مرکزی

حرارت مرکزی ازلوازم ضروری واولیه هرساختمان است
بافشار یك دکمه و بوسیله یکدستگاه مدرن خودکار خانواده شما سرتاسر زمستان را درهوای‌یکنواخت و مطبوع‌بسر خواهند برد .
مهندسین باتجربه این شرکت برای‌مشورت‌ـتهیه طرح‌واجراهمیشه‌دراختیارشماهستند
بها ارزان ـ شرائط آسان
آ ـ ۳۳۶۸۲ ۱۸۶

# انتقاد

احمد احرار

## واسطه !

شیطان را پرسیدند کدامیك از بندگان خدا نزد تو عزیز ترند .گفت دلالها . برای اینکه من بسخن دروغ از مخلوق راضی بودم ، ایشان‌قسم دروغ را هم اختراع و رایج کردند!

بنده تصور میکنم مقصود شیطان همین کسانی بوده که ما آنها را «واسطه» میگوئیم برای اینکه دلالی یعنمای کارگشائی درنوع خودش‌شغل شریفی است‌ویقیناشیطان از ریخت دلال خدا شناس امین و صدیق‌هیچ خوشش نمیآید . باری، آقای‌شهردار تهران در مصاحبه تلویزیونی پریشب خود وعده فرمودند واسطه هارا در نانوائیها از بین خواهند برد تانان ارزان شود . ما همه جور واسطه سراغ داشتیم جز واسطه نانوائی و بنده هنوز نمیتوانم مجسم کنم که این واسطه دکان نانوائی چگونه موجودی است زیرا نانی‌که فروشنده و خریدارش معلوم است و آردش هم دولت میدهد دیگر کجایش جا برای واسطه باقی‌میماند؟ معهذا وقتی شهردار تهران می گوید باید بدون چون و چرا پذیرفت که واسطه ها حتی بنانوائی هم نفوذ کرده اند واز تصدق سر ایشان مردم نان گران ونامرغوب میخورند .

یکی از رفقا حکایت میکرد که چندی پیش میخواستم برای کسی گذرنامه عتبات فراهم کنم . بخیال اینکه در دستگاه دولتی آبروئی دارم به کمیسیون گذرنامه مراجعه کردم ولی پشت در کمیسیون مرد بیقواره بدترکیبی آستین مرا کشید وپرسید:

ـآقا سرکار گذرنامه عتبات می خواهید ؟

با تعجب از اینکه باید به چنین مخلوقی جواب بدهم ، تمجمج کردم و گفتم :

ـاینطور فرض کنید !

آن آدم با خونسردی گفت :

ـهروقت از همه‌جا مایوس شدید چاکر در خدمتگزاری حاضر است .

پرسیدم : آقا چکاره باشند ؟

گفت : والله ما خدمتگزار زوار هستیم ، اما امروزی ها بما میگویند «واسطه» و خلاصه این کار پردرد سرکم‌درآمد را سرشما نباشد بجان شش فرزندم محض گره گشائی کار زوار بگردن گرفته‌ایم .

درد سرنان ندهم ،بعد از مدتهاکه ماازین پله ها بالا رفتیم واز آن‌بلکان پائین آمدیم و همه مقامات را از بالا تا پائین دیدیم واز همه منت کشیدیم و توصیه وامریه از آنها گرفتیم آخرالامر دست از پا درازتر به آقای «خدمتگزار زوار» مراجعه کردیم و با مایه گذاشتن مبلغ ناقابل هزار تومان ظرف بیست‌و چهارساعت گره از کار فروبسته مان گشوده‌شد!

بله ! واسطه گذرنامه ، واسطه کاریابی ، واسطه کارگشائی ، واسطه خواربار و تره‌بار وخشکبار واسطه ملاقات مقامات و همه نوع واسطه شنیده بودیم جز واسطه نانوائی که معلوم شد آنرا هم داریم و فعلا چون مبارزه با سایر واسطه ها بحمدالله نتیجه بخش شده و نسل آنها را از روی‌زمین برداشته‌اندنوبت آن‌رسیده که بایك همت مردانه واسطه نانوائی را هم حسابش برسند و منبعد مردم نان ارزان و مرغوب بخورند .

ممکن است شماهم مثل من ازخودتان بپرسیداصلا این «واسطه»چه صیغه‌ایست وتولید کننده وفروشنده بچنین‌شغالی که‌نه سرمایه‌ای گذاشته ،نه زحمتی کشیده ،نه جوازی از دولت دارد ،نه سرپیاز است ونه‌ته پیاز باج میدهند تادست آخر مصرف کننده بیچاره‌جور وجود اورا بکشد واز دست اول تادست سوم مبالغی توفیر معامله باشد؟ پس بهتر است به جوابی که یکی از تولید کنندگان بهمین سئوال من داد توجه فرمائید.

او گفت :مردی میخواست شکار برود. تفنك وفشنك برداشت وبراه‌افتاد هنوز نیمی از راه نپیموده بود که‌مرد دیگری رسید و گفت رفیق ،معلوم است تو میخواهی شکار بروی ودر اینصورت بهتر است ماباهم شریك بشویم.

مرد اولی هرچه در قیافه دومی‌نگاه کرد دید اصلا او را بجا نمی‌آوردواز آن گذشته نه‌تفنگی دارد نه فشنگی! گفت: توچکاره‌ای ؟گفت هیچکاره ! گفت پس بچه حساب میخواهی من‌نورا شریك خودم بکنم ؟ گفت صرفه‌ات در اینست . اگر نکنی ضرر میکنی! مرد شکارچی هرچه فکر کرد صرفه‌ای در آن معامله ندید ، ناچار بدون آنکه جوابی بمرد مزاحم بدهد راهش را کشید و بطرف شکارگاه رفت .مرد مزاحم نیز از پشت سرش روانه‌شد . شکارچی به نقطه‌ای رسید که شکاری داشت میچرید . آهسته بزمین‌خزیدو تفنك راتشانه رفت اما پیش از آنکه تفنك خالی شود مرد مزاحم سرو کله‌اش پیدا شد و بصدای بلندشروع کرد به‌آواز خواندن ! البته شکار رمیدوفرار کرد وشکارچی هم قانونا نتوانست چیزی به‌آن مرد بگوید .این حکایت تاظهر آنروز پنج بار تکرار شدوپنج شکار از دام شکارچی رست. سرظهر شکارچی فکر کرد که راستی صرفه‌اش شرکت‌باآن‌مردبی هنرمزاحم است وناچار پیشنهاد او را پذیرفت‌واز اینجا مزاحم شد شریك شکارچی . القصه تاعصر آنروز پنج شکار زدند ووقتی خواستند شکارها را قسمت‌کنند شکارچی گفت سه تا مال من دوتامال تو .آن مرد جواب داد که خیر، دوتا مال توسه‌تا مال من!

گفتگویین آنهابالاگرفت وبمشاجره کشیدوضمن مشاجره مرد مزاحم پاها راچپ وراست گذاشت وسیلی‌محکمی به بناگوش شکارچی نواخت .شکارچی بیچاره گفت توکه از صبح تابحال‌پدر مرا سوزانده‌ای‌دیگر کتکم چرامیزنی؟ مزاحم جواب داد برای اینکه اگر از صبح ،وقتی من بتو گفتم‌بیا شریك بشویم جواب‌رد نمیدادی الان ده تا شکار داشتیم ، پنج تاتو برمیداشتی، پنج تامن ودعوامان نمیشد !

حالا فهمیدید واسطه یعنی چه؟!

## گفتگوی تلفنی

## ۳۰۰۱۰

**شماره تلفنی است که اهالی محترم تهران میتوانند وسیله آن مشکلات روز مره زندگی خودرا باما در میان بگذارند، مادرددلهاوگرفتاری های اهالی تهران رادرهمین ستون برای اطلاع مقامات مسئول درج میکنیم .**

### ● این چه مردم آزاری است؟

چهارده سال که از دود ودوده دودکش حمام ژاندارمری واقع در کوچه امین‌الشریفه رنج میکشیم، ظرف این چهارده ـپانزده سال‌جائی نمانده که ما شکایت نکرده‌باشیم، دومتر لوله سردودکش گذاشتن که اینهمه مردم‌آزاری نمیخواهد

منصور شاهانی

### ● عجب حکمی اجرا شد

چندی قبل در روزنامه خواندم که یکی از شیرینی فروشیهای خیابان سعدی بعلت فروش‌شیرینی فاسد تحت تعقیب قرار گرفته و به‌محرومیت ازکسب محکوم‌گردیده است دیروز وقتی دیدم این مغازه بازاست وکماکان شیرینی‌میفروشد تعجب کردم و در دلم به‌حکم‌دادگاه و اجراکننده آن خندیدم .

خرازی

### ● شیره مالی !

مگر سر مردم شیره مالیدن چه شکلی است ، همینطور است که بنده عرض میکنم ، توی مغازه شیرینی فروشی توکلی واقع در خیابان‌امیریه نزدیك سه‌راه‌فرهنك یك تلفن عمومی هست که مردم آنجا مراجعه میکنند صاحب مغازه روی این تلفن‌نوشته «خراب‌است» بغل تلفن عمومی تلفن خصوصی گذاشته واز هرمراجعه‌کننده ۳ریال بابت تلفن میگیرد .

مهندس آرین

### ● هوای قابل استنشاق نداریم

ما اهالی خیابان‌دامپزشکی چهار راه دامپزشکی از بو و مزاحمت کارخانه لاستیك سازی افشار به ستوه آمده‌ایم . یك ذره هوای قابل استنشاق درابنجا پیدا نمی شود.

اهل محل

### ● سود مارا بدهید

وقتی میخواستند شرکت تعاونی شهربانی‌را تاسیس کنندمن بتوصیه مقامات بالاتر رفتم و بیست سهم پانصد ریالی خریدم حالا دوسال است‌که سود بما نمیدهند در عوض سود بدست آمده خرج تزئینات فروشگاه میشود : من هیچی اما پاسبان ها چه گناهی کرده‌اندکه باید جور تزئینات فروشگاه را بکشند .

سرهنگ‌شهربانی

### ● سرقت اتومبیل مدشده

به‌آقای وزیرکشور بگوئید ، آقای‌وزیرکشور نه‌دستگاه‌ژاندارمری شما بکارش‌میرسد نه‌دستگاه‌پلیس هرروز از قسمت های شمال شهر تهران دوسه‌تا اتومبیل بسرقت‌میرود تقریبا سرقت اتومبیل مد شده

سید باقر ـه

### ● اگر ایرادی ندارد انجام شود

بنویسید در خیابان سعدی راهنمائی ورانندگی توقف‌وسائط نقلیه را از ۶بعداز ظهر ببعد آزاد کند .هیچ ایرادی هم پیش نخواهد آمد .

جواد شعاب

### ● رتبه های کمك‌آموزگاری را بدهید

**به آقای دکتر خانلری توصیه کنید که زودتر رتبه های کمك آموزگاران را بدهند چشم ما بهمت وزیر فرهنگ است .**

**کمك آموزگار**

## سئوال وجواب

### درباره‌قوانین‌ششگانه مصوب‌تصویب‌ملی

#### تکلیف باغات خوش نشینها چیست ؟

۱ـ در بیشتر از دهات عده‌ای اشخاص که رعیت نبوده باصطلاح‌خوش نشین هستند دارای اعیانی باغاتی هستند که عرصه آن متعلق به مالك‌است‌و همه ساله بعنوان حق‌الارض وپول آن مبلغی بنام جریبانه به مالك پرداخت مینمودند طبق قانون جدید تکلیف این باغات چیست و عرصه این باغات‌به چه کس تعلق خواهدگرفت‌ومسئول شرب این قبیل باغات چه کسی‌خواهدبود؟

۲ـ در اغلب از قراء بموجب قرار دادهائی که از سالهای قبل‌تنظیم گردیده بود مالکین باغات مشترکی بارعایای خوش نشین‌ها احداث نموده‌اند که از محصول آن‌بشرکت استفاده مینمودند . تکلیف این نوع باغات‌چه خواهد شد ؟

۳ـ آیا در نظر گرفته شده که‌اگر کلیه باغداران صاحب زمین‌شوند وبه نسبت میزان متصرفی خود در قنات هم شرکت داشته باشند درموقع تعمیر وپاك کردن قنوات چه اشکالاتی پیش خواهد آمد !

مهدوی ـخرده مالك

جواب : بطور کلی باغات از تقسیم معاف است لذا قراردادهای‌خصوصی بین افراد از لحاظ آبیاری باغات معتبر خواهد بود اما نباید کسانی که در باغات کار میکنند عنوان رعیت داشته باشند.

#### چرا تصویب ملی دیر انجام شد ؟

آقای مـغـ صادقی لیسانسیه دانشگاه ضمن تائید لوایح ششگانه سئوال کرده‌اند چرا پس از آنکه مدتی لوایح بمورد اجرا گذارده شده آنها را بتصویب ملی گذاردند.

جواب : سئوال آقای صادقی نیز مربوط باین ستون نیست ایشان اگر ابهامی در قوانین ششگانه مصوب‌تصویب ملی داشتند در این ستون به آن جواب داده میشود .

#### ضریب منطقه‌ای بضرر خرده مالك است !

آقای حسنعلی خسروانی چهار سئوال کرده‌اند که خلاصه آنها ازاین قرا راست :

۱ـ برای خرده مالکان گذشتی نشده وتنها دادن سه یاپنج خروار گندم برای اداره زندگی ده نشین کافی نیست.

۲ـ اجازه ضریب منطقه‌ای موجب تضییع حق خرده مالکین میباشد که‌در ملك خود فعالیت عمرانی کرده‌اند چرا همان ضریب عواید سه سال اخیرملك راکه در تصویب نامه قید شده است ملاك عمل قرارنمیدهند که خرده‌مالك‌هم بحق خود برسد.

۳ـ حق خرید بنام حق ریشه کشاورزان را باتراضی طرفین تعیین کرده‌اند در این موردخوب‌است قیمت‌حق‌ریشه را اشخاص بی‌طرف‌تعیین‌نمایند.

٤ـخرده مالك را موظف کرده‌اند حق ریشه کشاورز راوقتی خریددرهمان ملك کار مکانیزه کند در مناطق کوهستانی چگونه میشود کار مکانیزه کرد؟

جواب :آقای خسروانی باید توجه داشته باشند که مقصود از گشایش این ستون آن است که اگر برای کسانی از لحاظ قانون اصلاحات ارضی وملحقات آن وياسایر قوانین ششگانه که بتصویب ملی رسیده ابهامی وجود دارد باتوضیحاتی که مقامات مربوطه میدهند رفع ابهام ویا اشکال‌شود. ه معهذا اطلاع داشته باشید که پیشنهادهای شما وسیله خرده‌مالکانی که وضعی مشابه شما دارند باطلاع شورایعالی اصلاحات ارضی رسیده که‌در آئین نامه ملحوظ گردد وباوجود این شما هم میتوانید پیشنهادات خودرا بسازمان اصلاحات ارضی ارسال فرمائید مسلما به‌آن ترتیب اثرداده‌خواهدشد.

#### خوبست‌تکلیف خرده مالکین معلوم شود !

آقای علی نوروزی مینویسد : چون شما حافظ منافع مردم ایران‌هستید متمنی است عقیده چندین میلیون خرده مالك ایران راکه از هزارسال قبل پدر در پدر خرده مالك بوده‌اند وهرکدام دارای یك هکتارونیم زمین‌بوده‌و روی آن زندگی میکرده‌اند بنویسید آنها موقعیکه پیر شده‌اند یك قسمت‌از اراضی خود را میفروخته‌اند وخرج خود مینموده‌اند خوبست تکلیف اینگونه مالکان معلوم شود.

جواب: برای حفظ حقوق خرده مالکین امثال شما در آئین نامه اجرائی قانون پیش بینی شده و همانطور که اعلام شده از حقوق خرده مالکان‌دفاع شده واز آنان حمایت میشود.

### آیت‌الله زاده اصفهانی دررم گفت:

## تقریب بین مذاهب اسلام

### باکمك وپشتیبانی شاهنشاه ایران تحقق یافت

از طرف ارگان اتحادیه جهانی مسیحیت جهت سخنرانی آقای دکتر موسی‌آیت‌اله‌زاده اصفهانی‌در رم کنفرانسی تشکیل شد که در آن عده‌ای از شخصیت های‌مختلف مذهبی وسیاسی واتیکان و ایتالیا حضور داشتند . آیت‌اله‌زاده که تحت عنوان «امکان همکاری بین اسلام و مسیحیت»سخن میگفت اظهار داشت : همکاری بین‌ادیان بزرك جهان مبتنی بر تقریب بین مذاهب است وتا چنین‌مقدمه‌ای حاصل نگردد امکان همکاری بعید بنظر میرسد ، خوشبختانه تقریب بین مذاهب اسلام باکمك‌وپشتیبانی اعلیحضرت پادشاه ایران در تاریخ اسلام تحقق یافته‌است .

آیت‌اله‌زاده اصفهانی دکترین شاهنشاه ایران «یك سازمان بین‌المللی اسلامی» را مورد بحث قرارداده و افزود : جهان اسلام‌به ضرورت ولزوم دکترین شاهنشاه ایران پی‌برده و امکان تشکیل‌چنین سازمان باعظمتی بین ملل اسلامی خیلی نزدیك است .

راجع به‌فرمهای اجتماعی‌ایران آیت‌اله‌زاده اظهار داشت که‌کشور ایران شاهد عالیترین رفرم های اجتماعی است که در تاریخ‌مملکت سابقه نداشته‌و فقط رهبری‌وهدایت شاهنشاه است که چنین تحول بیسابقه در امور مختلف مملکتی و اجتماع بوجود آورده است ولهذا بااطمینان میتوان ادعانمود که در بین کشورهای اسلامی و خاورمیانه ایران‌مملکت نمونه‌ایست که‌بایست اورا سرمشق اصلاحات قرار داد .

آیت‌اله‌زاده همچنین اظهارداشت که ایران در طول تاریخ چندهزار ساله خود مهدآزادی عقاید وادیان بوده است وحمایت قوم ایرانی از آزادی عقاید و ادیان مختلف یکی از دلائل آزاد منشی و روح بزرك این ملت است که در تمام قرون متجلی بوده و هست .

### کلاس روزنامه نگاری‌اطلاعات پایان یافت

عصر دیروز از دانشجویان کلاس روزنامه نگاری اطلاعات امتحان‌بعمل آمد و باین ترتیب دوره سه ماهه‌این کلاس که‌بمنظور آشناساختن‌علاقمندان بفنون روزنامه نگاری تشکیل یافته بود پایان پذیرفت.

چهار ماه قبل تشکیل این کلاس‌از طرف موسسه اطلاعات اعلام گردیدو متجاوز از دویست و پنجاه نفربرای شرکت در آن ثبت‌نام نمودند .ازمیان داوطلبان چهل نفر با مسابقه‌انتخاب شدند و درین دوره شرکت کردند. دروس‌این کلاس که شامل بحث در مسائل نظری و عملی روزنامه‌نگاری بود هفته گذشته بپایان رسیدو نتیجه امتحان دیروز دانشجویان نیز تاپایان اینهفته اعلام میگردد.

### آگهی مزایده

کارخانه چیت سازی تهران‌اجناس باطله وضایعات موجود را ازطریق مزایده بفروش میرساند.خریداران میتوانند همه روزه باستثنای ایام تعطیل اجناس مورد مزایده را در انبار کارخانه بازدید و برك‌شرایط مزایده را برایگان از دفتر نگهبانی کارخانه دریافت و پیشنهادات لاك ومهر شده خودرا تاآخر وقت‌اداری روز سه شنبه ۲۳ر۱۱ر۴۱ بدفتر کارخانه تسلیم نمایند .پیشنهادات رسیده درساعت ده صبح روز چهار شنبه ۲۴ر۱۱ر۴۱ باز و قرائت خواهد گردید .

کارخانه چیت سازی تهران

آ ـ ۲۱۱۰۵ ۱ ـ ۲

احسان‌الله مؤید ـ خبرنگار اطلاعات دراطریش

## آخرین آمار از دانشجویان ایرانی مقیم اطریش

### ۱۰۷۹ محصل ایرانی دراطریش چه میکنند؟

اداره سرپرستی دانشجویان ایرانی در اطریش آمار دقیق‌وجالبی راکه مدتها مورد مطالعه و آمار برداری بود اخیرا در اختیارروزنامه اطلاعات گذاشت . این آمار که بهمکاری دانشجویان و کارمندان آن اداره ویك آمارگر جوان ایرانی تهیه شده است در نوع‌خود بسیار جالب و مورد توجه فراوان است .

دراین نمودارها تعداد دانشجویان در هرزشته ـ برحسب سن برحسب شروع سال تحصیلی در هر شهر مخصوص دانشگاهی اطریش‌نشان داده شده است .

در اطریش چهارشهر دانشگاهی وجود دارد که عبارتند از : وین، گراتس ،اینسبوروك‌ولئوبن که‌درسه شهر اول دانشکده پزشکی ودر شهرهای وین ، گراتس و لئوبن دانشکده فنی وجود دارد .

برطبق آمار مذکور تراکم دانشجویان ایرانی در درجه اول‌در وین با ۵۷۹ نفر دانشجو (۵۸٫۶ درصد کل‌دانشجویان در اطریش) وبعد گراتس با ۲۵۰ نفر (۲۵٫۶در صد تمامی محصلین ایرانی در اطریش) است در درجهٔ سوم شهر صنعتی لئوبن می‌باشد که درآنجا ۸۰ محصل ایرانی (یعنی ۸٫٤ در صد تمام محصلین ایرانی) بتحصیل اشتغال دارند و در درجهٔ آخرشهر اینسبوروك با ٦۲ محصل که ۷٫٤ درصد از محصلین ایرانی‌دراطریش راتشکیل میدهد .

موضوع جالبتر رشتهٔ تحصیلی دانشجویان است که تغییر فاحش رشته‌های تحصیلی در آمارمذکور بخوبی نشان داده شده است.برطبق آمار مذکور ۴۲٫۶ درصد تمامی محصلین ایرانی‌دراطریش‌دانشجوی پزشکی می‌باشند که تعداد آنها بالغ بر ٤۱٤ نفر می‌باشد که از جمع این عده ۳٤۳ نفر در وین، ۲۷نفر در گراتس و ٤٤ نفر در اینسبوروك می‌باشند .

رشتهٔ دوم تحصیلی برحسب‌تعداد دانشجو **رشتهٔ راه وساختمان** میباشد که جمع کل محصلین بر ۱٤۱نفر (۱۱۱ نفـر در گراتس ـ ۳۰ نفردر وین )بالغ می‌شود.

دردرجهٔ سوم‌رشتهٔ آرشیتکت (مهندسی معماری)است‌با٦۰محصل این‌عده ۲٫٦درصدتمامی دانشجویان ایرانی‌است که۳۰نفرآنهادردانشکده فنی یا آکادمی هنر های زیبای‌وین به تحصیل اشتغال دارند و ۳۰ دانشجوی بقیه در دانشکده های فنی‌گراتس به‌تحصیل‌اشتغال دارند.

بطور کلی از ۱۷ رشته مورد تحصیل دراتریش دانشجویان‌ایرانی بشرح زیر در ٤ شهر مختلف دانشگاهی اتریش به تحصیل‌اشتغال دارند .

**۱ـ شهر وین**

| | |
|---|---|
| پزشکی | ۳٤۳نفر |
| موزیك | ۳۳نفر |
| آرشیتکت | ۳۰نفر |
| رامو ساختمان | ۳۰ نفر |
| فلسفه و علوم تربیتی | ۲۳نفر |
| تجارت و اقتصاد | ۲۱نفر |
| علوم تجربی | ۱۹نفر |
| زمین شناسی و معدن | ۱۵نفر |
| علوم و حقوق سیاسی | ۱٤نفر |
| هنر های زیبا | ۱٤نفر |
| ماشین | ۱۲نفر |
| کشاورزی | ۱۲نفر |
| دامپزشکی | ۲نفر |
| الکترونیك | ۱۱نفر |

**۲شهر گراتس**

| | |
|---|---|
| راه و ساختمان | ۱۱۱نفر |
| آرشیتکت | ۳۰نفر |
| ماشین | ۳۰نفر |
| پزشکی | ۲۷ نفر |
| الکتروتکنیك | ۲۱نفر |
| زمین شناسی و معدن | ۱۱نفر |
| فلسفه و علوم تربیتی | ۹نفر |
| علوم تجربی | ٦نفر |
| علوم‌سیاسی و حقوق | ۵نفر |

**۳ـ شهر لئوبن**

| | |
|---|---|
| معدن | ۳۳نفر |
| نفت | ۳۱ نفر |
| ذوب آهن | ۱٦نفر |

**٤ـ شهر اینسبوروك**

| | |
|---|---|
| پزشکی | ٤٤نفر |
| حقوق | ۱۳نفر |
| فلسفه و علوم تربیتی | ۳نفر |
| زمین شناسی و معدن | ۲نفر |

توضیح آنکه در حال حاضر تعداد ۱۰۸نفر دانش‌آموز باگذرنامه تحصیلی در اتریش به تحصیل مشغولند که جزو آمار مندرجه در این حساب بشمار نیامده‌اند ، بنا براین جمع دانشجویان و دانش آموزانی که در حال حاضر باداشتن پاسپورت‌تحصیلی‌به تحصیل‌مشغولند ۱۰۷۹ نفر است .

باتوجه به (نمودار شروع سال تحصیلی) معلوم می شود که سیل دانشجو در سالهای تحصیلی ۱۳۳۷ و۱۳۳۸ به منتهای شدت خودرسیده ومنحنی نمایش نمودار ، یکباره در سال ۱۳٤۰ و ۱۳٤۱ با طرزعجیبی سیر نزولی را پیموده ، بطوری که در سال تحصیلی ۱۹٦۱ فقط ۷۷ نفر دانشجو با گذرنامه تحصیلی وارد اتریش شده‌اند .

مقامات سر پرستی دانشجویان ایرانی در اتریش در باره فوائد آمار مذکور اظهار داشتند :

نتایج آمار مذکور را می‌توان به طریق ذیل تقسیم نمود :

**الف ـ نتایج فعلی :** دادن‌اطلاع صحیح و دقیق از ترکیب واستخوان بندی دانشجویان در تمام اطریش . وبالاخره پراکندگی آنها در شهر های مختلف دانشگاهی .

**ب ـ نتایج مقایسه‌ای :** باتوجه‌به آماری که در دست است می‌توان به آسانی تغییرات در شخصیات دانشجویان را باتوجه به سالهای قبل مورد بررسی و مطالعه قرا رداد تفاصیلو تعابیری‌که مبتنی بر این مقایسه است احتمالا علل تغییرات را روشن و مسجل خواهد کرد .

**ج ـ نتایج و اقدامات آتی :** باتوجه بآمار دقیق فوق امکان اخذ نتیجه و در تعقیب آن تغییر مشی و روش برای‌آینده فراهم می شود ـ توضیح آنکه با توجه به موقعیت اقتصادی و اجتماعی ایران و نیز توجه به کمبود نیرو های انسانی برای‌آینده در رشته های مختلف و بطورخلاصه کلیه اموری که مبتنی بر اقدامات آتی خواهد گردید ، آمار فوق ـ سرپرستی را بطور (اخص) و وزارت فرهنگ و وزارت کار و سازمان‌برنامه را بطور (اعم) به اخذ تصمیم هدایت و راهنمائی میکند .

**هـ ـ تغییرات آماری دانشجویان در آینده :** با در دست داشتن آمار صحیح و دقیق ذکر شده میتوان در آینده هر آن که لازم گردید تغییرات دانشجویان را برحسب تعداد ، سن، رشته تحصیلی و خصوصیات مورد لزوم دیگر مورد بررسی و مقایسه قرارداد . در صورت لزوم اگر بعنوان مثال تعداد دانشجویان در رشته‌ای بطور نامناسب مورد افزایش است که به فارغ التحصیل از آن رشته در آینده احتیاجی نیست از آن در موعد و موقع مناسب جلوگیری و برعکس به ازدیاد دانشجویان در رشته های مورد لزوم دیگر مملکت کمك کرد .

**و ـ اقدامات آتی جهت تهیه کار برای فارغ‌التحصیلان پس ازبازگشت بوطن .**

اداره سرپرستی همچنین در نظر دارد بزودی جهت کمك بدانشجویان دوایری ایجاد نماید که رئوس مطالب آن بشرح زیر است .

۱ـ رفع مشکل تهیه و تعیین‌رشته تحصیلی برای دانش آموزان

۲ـ تهیه مسکن و اماکن .

۳ـ قسمت اطلاعات و راهنمائی دانشجویان .

جهت پیدا نمودن کار در تعطیلات تابستانی و کار آموزی و کلاسهای بخصوص‌زبان وگردآوردن دانشجویان برای حل مشکلات موجود خود آنها.

### حصروراثت

آقای منصور گرکانی وکیل دادگستری بوکالت از طرف ربابه‌و جاجی خانم و نسرین و فاطمه کمالی بکلاسه ۱۱ـ۱۰٤۱ر٤۱ از این دادگاه درخواست گواهی حصر وراثت نموده و چنین توضیح داده که آقای حبیب‌الله کمالی درتاریخ دوم آذرماه ۱۳٤۱ در گرگان اقامتگاه دائمی خود بدرود زندگی گفته ورثه آنمرحوم منحصراست‌به شش پسر باسامی

۱ـ کمال ۲ـ عطاءالله‌خان ۳ ـ محمود ٤ـ محمد ابراهیم ۵ـ محمد مهدی ٦ـ مهدی و شش دختر به اسامی ۱ـ حاجی‌خانم۲ـ کمال‌الملوك ۳ـ فاطمه ٤ـ نسرین ۵ـ لیلی ٦ـ مینو و دوعیال یکی عیال دائمه بنام ربابه که نام خانوادگی همگی آنان کمالی است و یك عیال بانکاح منقطع بنام فاطمه شموشکی اینك باانجام تشریفات مقدماتی درخواست مزبور را در سه نوبت پی‌درپی‌ماهی یك‌مرتبه آگهی مینماید تاهرکسی اعتراض دارد و یاوصیتنامه ازمتوفی نزد او باشد از تاریخ نشر نخستین آگهی ظرف سه‌ماه بدادگاه تقدیم دارد والاگواهی صادر و هروصیت نامه جز سری و رسمی که بعد از این موعد ابراز شود از درجه‌اعتبار ساقط و بلااثرخواهد بود .

رئیس شعبه‌اول دادگاه بخش ۱ـ۳ گرگان سیدمحمد مرعشی

بخودتان یکزوج قلم وخودکار شیفرز هدیه کنید ویك عمر ممنون باشید.

SHEAFFER'S

نمایندگی جدید شیفرز نادری چهارراه قوام‌السلطنه

شماره‌های ۳۸۰-۳۸۲ تلفن های: ٤٦۸۷۵ - ٤۷۵۰۹

اطاق سازی پارس ـ صادق کرملو

همه‌نوع اطاق چوبی ـ آهنی ـ اتوبوس نقد و اقساط ساخته میشود درکمترین مدت تلفن ۵۷۵۲۸

۲ـ۱۵ آ ـ ۱۹٤٤۹

آگهی مناقصه

دانشکده کشاورزی ساختمان و نصب یکدستگاه برج و منبع‌هوائی فلزی بظرفیت ۳۵تا٤۰متر مکعب که بارتفاع ۱۵ متر از سطح زمین ساخته خواهد شد . طبق مشخصات موجود در دانشکده بمناقصه برگزار می‌نماید . داوطلبین شرکت درمناقصه میتوانند بامراجعه بدفتر دانشکده واقع در کرج و اخذ مدارك مربوطه پیشنهادات خود راحداکثر تاساعت ۱۰روز سه‌شنبه ۳۰بهمن‌ماه ۱۳٤۱ بدفتر دانشکده درمقابل اخذ رسید تسلیم نمایند جلسه قرائت پیشنهادات بلافاصله درساعت مزبور تشکیل و حضور پیشنهاددهندگان آزادخواهد بود .

آ ـ ۲۱۱۳۹ ۱ ـ ۲ معاون دانشکده کشاورزی

اداره هنر های دراماتیك هنرهای زیبای کشور

بمنظور پرورش هنرپیشه زن برای شرکت در برنامه های تئاتر و تلویزیون عده‌ای دوشیزه وبانوی مستعد راکه دارای تحصیلات کامل متوسطه یا معادل آن‌باشند می‌پذیرد دوشیزگان وبانوان واجد شرایط می‌توانند برای کسب اطلاعات بیشتر به اداره هنرهای دراماتیك واقع در خیابان شاه آباد مراجعه فرمایند . الف ٦۳٤۳

٤ـ٦ آ ـ ۳۳۳۲۰

شرکت‌سهامی رادیو تلویزیون ایران

سرویس وتعمیر انواع‌گیرنده های تلویزیون

تحت‌نظر متخصص کارآزموده

مجهزترین تعمیرگاه تلویزیون ایران

تلفن ٦۳٤٦٦ـ٦۳٤٦۵

خیابان‌ایزنهاور ـخیابان‌جیحون ـ جنب‌پپسی کولا

محل جدید تعمیرگاه ولوو

VOLVO

خیابان قزوین نرسیده به سه‌راه آذری

تلفن ۵۰٤۴۸

خبر از: یزدانیار بنشاهی - خبرنگار اطلاعات دربمبئی

عکس از: مهربان کوشش

## یک بانوی ایرانی در بمبئی

## پیرامون اوضاع اجتماعی ایران سخنرانی کرد

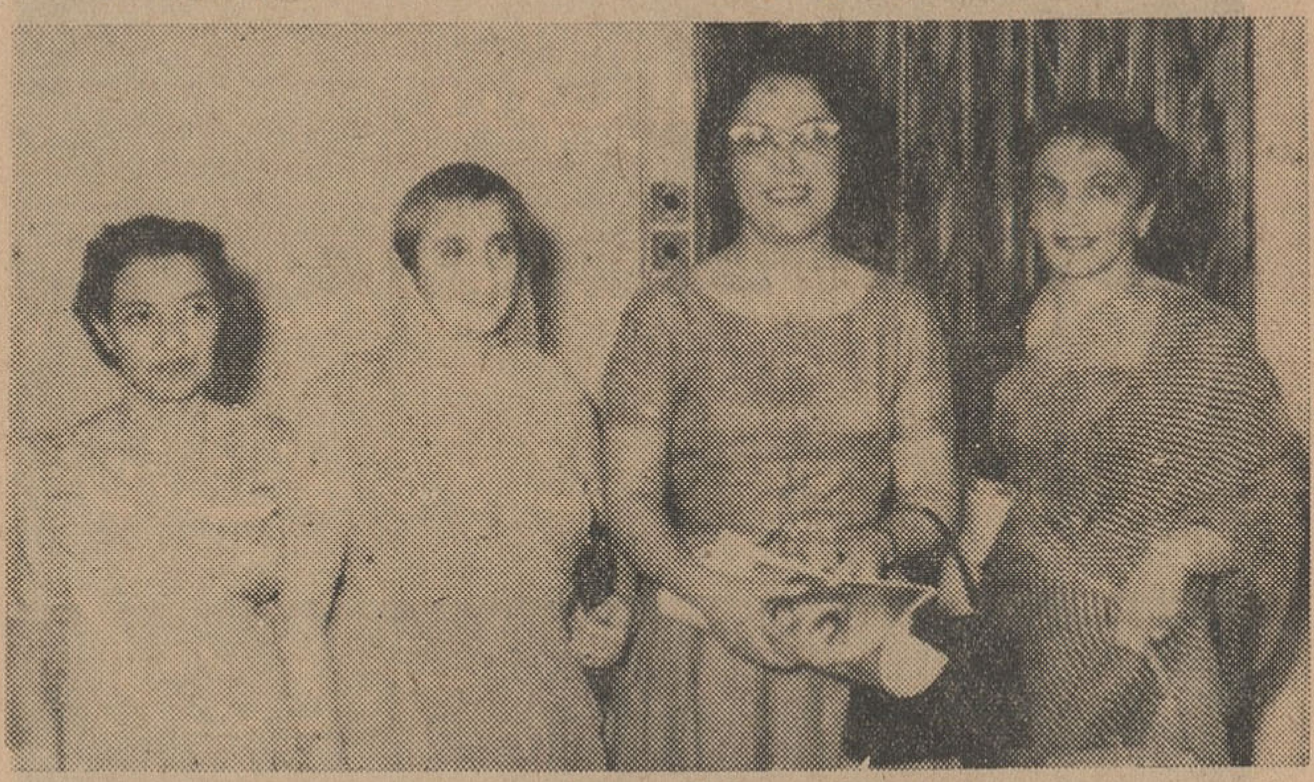

خانم فرنگیس یگانگی و بانوان هندی

خانم فرنگیس یگانگی عضو هیئت مدیره انجمن فرهنگ ایران باستان چندی پیش بنمایندگی از طرف انجمن مزبور به‌بمبئی آمدند تا شعبه این انجمن را که دربمبئی تشکیل شده است افتتاح کنند و درضمن اطلاعات بیشتری درمورد کار و مقصود و پیشرفتهای انجمن دراختیار اعضاء قراردهند. در روز بیست‌وپنجم دیماه شعبه انجمن افتتاح گردید و روز بیست وششم دیماه از طرف انجمن خاور شناسی «خورشید جی‌کاما» با همکاری خانه فرهنگ ایران دربمبئی مجلس خطابه‌ای در تالار انجمن خورشیدجی‌کاما تشکیل داده شد واز شخصیتهای مختلف هندی، پارسی ایرانی، روزنامه‌نگاران و استادان دانشگاه دعوت بعمل آمد که درآن مجلس حضور بهمرسانند. آقای موثقی سرکنسول دولت شاهنشاهی و آقای نیرمحمدی رئیس خانه فرهنگ ایران دربمبئی نیز حضور داشتند.

خانم فرنگیس یگانگی پس‌ازآنکه بمدعوین معرفی شدند پشت‌میکروفن قرار گرفته و طی یک سخنرانی یک ساعت ونیمه بزبان انگلیسی درمورد تمدن امروز و گذشته ایران از نظر، فرهنگ، اجتماع، ادبیات، صنایع و هنرها و همچنین وضع امروزی دانشگاه و مراجع علمی ایران‌اطلاعات ارزنده‌ای دراختیار مدعوین گذاشتند که مورد تحسین حضار قرار گرفت. درخاتمه از ایشان دعوت شد که سخنرانیهای بیشتری درین زمینه ایراد نمایند.

# بانو

### شورایعالی جمعیتهای زنان

## دست بفعالیت دامنه‌داری زده است

ساعت ۱۲ روز پنج شنبه یازدهم بهمن ماه، کمیسیون تبلیغات شورایعالی‌جمعیت های زنان ایران، درکاخ اختصاصی والا حضرت شاهدخت اشرف پهلوی ریاست عالیه شورا، با شرکت خانم سپهر خادم رئیس جمعیت بیداری زنان، خانم پری اباصلتی نماینده انجمن دوشیزگان و بانوان در شورای عالی، خانم هایده بایگان (بجای خانم لعبت والا) و آقای معز نماینده اداره‌رادیو وانتشارات در کمیسیون تبلیغات، تشکیل گردید. بعد از مذاکراتی که صورت گرفت، قرار شد که کمیسیون تبلیغات شورایعالی فعالیت خود را با سه سو - کمیسیون انتشارات و رادیو و تلویزیون شروع‌کندو بااستفاده از این‌سه وسیله، کوشش هائی برای آشناکردن بانوان‌ایران با حقوقی که دارند بعمل آید و فعالیت وسیعی بمنظور مبارزه علیه بیسوادی‌و برخوردارکردن جامعه زنان ایران‌از نعمت‌دانش صورت گیرد.

## جدول کلمات متقاطع شماره ۲۰۴۴

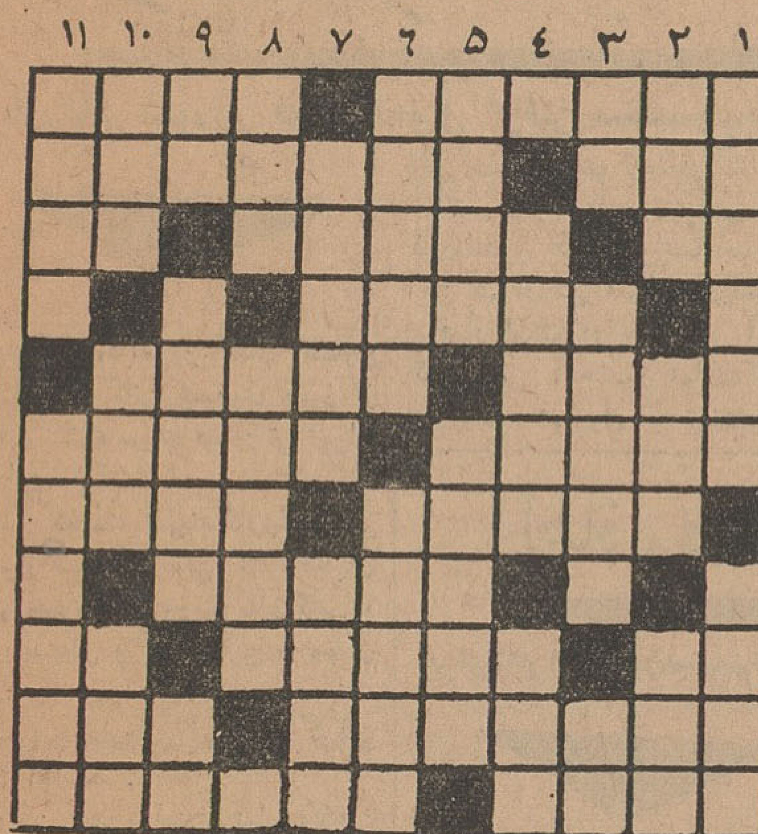

افقی: ۱- بزرگداشتن - از آهنگساران معروف مغرب زمین ۲- سابقا برای تنبیه هم بکار میرفت - علم بروبحرقاره واقیانوس ۳- تمام نیمه‌تمام - سال قبل از سال گذشته - طاقچه‌بالا ۴- ماسک تزویر وریا برچهره نهاده است ۵- چیزی بیشتر از اطو - از کلوبهای تازه‌درآمد ۶- عسل فراوان دارد- لقب یکی از پادشاهان ایران ۷- جامه‌حاجی‌شدن - اهل رزم و پیکار ۸- از چیزهائی که البته بجائی نرسد ۹- مادرتازی-ازسر کاران- پزشک آلمانی که موفق به کشف میکروبی شد ۱۰- عنوان دیگری برای یکی از شهرهای ایران - آشکار ۱۱- از اقسام شنا - از شهرستانهای ایران

عمودی: ۱- رسوائی - در سالهای اخیر همه صراف‌هانیز به آن صورت درآمد ۲- صبروحوصله- به رنگ زردش تنگرید که زورش بسیار است - از کشورهای افریقائی ۳- فقط یکی - کناره‌ها - همیشه قبل ازسل‌می‌آید ۴- پایش رابرید تاپنج‌تابیشتر به‌سود شما باشد - احوالش شناسنامه شد ۵- از تنقلات خوشمزه ومضر - پارچه گداخته ۶- آنکه بادنخوت‌دردماغ‌افکنده‌است -پسر حکم ۷ - همان راست است منتهی باین صورت حسینی‌آن معروفتر است - دسته هاون ۸- ایستگاه قطار - فتنه‌ایشان ازصفحات‌غم‌انگیز تاریخ ایران است ۹- پیچیدن - راهنمائی - از صداهای‌حیوانات ۱۰- هوس‌شدید - دوست است وچیزی‌علاوه دارد - شهری در آلمان ۱۱- عموم است واز اماکن‌عمومی -خنده تمسخرآمیز.

### حل جدول شماره ۲۰۴۳

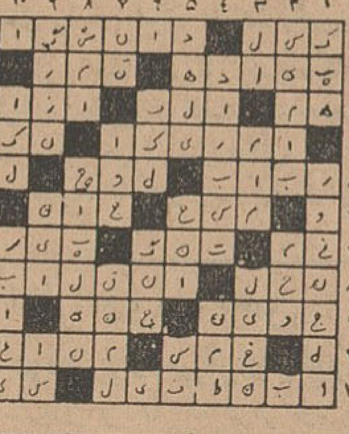

## زنان به پیش میروند و تاریخ دگرگون میشود

دربررسی تاریخ حیات جوامع به صفحاتی برمیخوریم که منعکس‌کنندهٔ نقش اساسی زن درحیات اجتماعی‌و اقتصادی و سیاسی خویش میباشد ولی برروی هم دراین خصوص‌تیرگی خاصی تقریبا در تمام طول تاریخ برحیات قسمت عظیمی از انسانها یعنی زنان مستولی بوده است و با آنکه درتحمل مصائب و شدائدزندگی همه‌جا دوش بدوش مردان و برادران خود مسیرحیات وتکامل را پیموده‌اند بدلائلی که بحث آنها از حوصله‌این مختصر خارج است تقریبا تا شروع تحولات صنعتی و دگرگون شدن‌شکل جوامع کهن و پیدایش تحرک وتغییر پذیری بی سابقه‌ای در کلیه شئون زندگی بشر از جمله فرهنگ، هنر، ادبیات و قوانین و سایر مظاهرحیات حقوق این گروه کثیر انسانی دستخوش تسلط و حکم‌روائی یک جانبهٔ مرد بوده است.

تردید نیست‌که جوامع انسانی از گزند ناشی از زیانهای چنین‌تحمیلی هرگز درامان نبوده است ولی بعلت جهاتی‌که بشر دردرک مسائل‌اجتماعی ونارسائی دانش های خویش داشته است از محاسبه و ملاحظهٔ آنهاعاجز بوده است.

باشروع تحولات‌صنعتی‌نقش اساسی وحیاتی انسان از زن ومرد چنان‌گویا و نمودار گشت که کمتر گوش و چشمی از مشاهده و درک آن جز در مقام طفره و حق‌کشی عاجز میماند، درنتیجه متناسب با میزان رشد و مرحله‌ای که جوامع مختلف از حیث تکامل و ترقی طی میکردند به باز شناختن حقوق زن واحیای مقام‌واقعی او گردن نهادند. باز شدن زنجیر های گران از دست و پای این خیل عظیم انسانی و آزاد شدن آن‌چنان ثمرات و نتایج نیکوئی ببار آوردکه خیرخواهان عالم انسانیت را ازغفلتی که در اینمورد شده بود متاثرساخت و سبب شدکه زنان حتی درجوامع کندرو و خموده نیزنقش‌واقعی خود را برعهده گرفته و در کلیه مظاهر زندگی همگام با مردان ظاهر شوند.

در کشور ما زنان از دیر زمان تکاپوی خودرا بمنظور باز یافتن‌حقوق از دست رفتهٔ خویش آغاز نمودند و دراین راه از هیچ کوششی دریغ نکردند جنبش های سالهای اخیرزنان ایران درکلیهٔ شئون زندگی و راه یافتن بدانشگاه و رسوخ درفرهنگ و کارخانجات و دوائر دولتی بهترین شاهد آگاهی آنان میباشد و از آن میان شرکت فعالانهٔ جمعیتهای‌زنان در ماههای اخیر و درک بموقع آنان و خصوصا جنبش غیرقابل تصوری‌که در اظهار رای ششم بهمن با همهٔ تضییقات و فرصت محدود از خود نشان دادند بهترین گواه شایستگی آنان درهمگامی و همدوشی با مردان وطن خود میباشد و انتظار میرود خواهران عزیز ما بی آنکه ازپیروزی های ناچیزی‌که بحکم ضرورت و جبر تاریخ بدست آورده‌اند مغرورنشوند همچنان برهشیاری و آگاهی خود بیفزایند و ثابت کنند تنی چند تجمل پرست و عروسکهای‌بازی‌مردان خوش‌گذران که هر دو زائیده نظام ناپسند موجود هستند و خود مطرود جامعه زنان میباشند نمونهٔ زن ایرانی نیستند و نباید چنین مسائلی دست آویز مخالفین حقوق حقهٔ ما گردد. و دراین زمان‌که زنان به پیش میروند و تاریخ درکشورما دگرگون میشود و زندگی نوینی آغاز میگردد بحق بتوانند پایه‌های فردای روشن کشور را پی‌ریزی‌کنند و دوشادوش برادران خود ایرانی آزاد و آباد بسازند.

نایب رئیس و سخنگوی اتحادیه زنان حقوقدان - پروین صوفی

(جوراب الگانت یک جوراب ظریف وتضمین شده) عمده فروشی-برادران قدیشان دالان ماهوت‌فروشها (محمد علی ابراهیمی - حاج حسین افشار- تقی مرتاضی) بازار سلطانی

۱۵-۱ آ-۳۲۷۳۰


### آگهی قبول داوطلب

آموزشگاه عالی مامائی دانشگاه تهران برای دوره اردیبهشت ماه ۱۳۴۲ خودعده‌ای دانشجو باشرایط زیر میپذیرد.

۱- دارا بودن دیپلم کامل متوسطه.

۲- دارا بودن دیپلم پرستاری از آموزشگاهی که مورد قبول وزارت فرهنگ باشد.

۳- در دست داشتن گواهی نامه پایان خدمت مورد تعهد پرستاری داوطلبان میتوانندازتاریخ ۴۱/۱۱/۱۳ بمدت بیست روز همه روزه ازساعت هشت تا ده بامداد برای ثبت‌نام یا کسب اطلاعات بیشتر به آموزشگاه عالی مامائی واقع در بیمارستان‌زنان (خیابان‌شاه رضا) مراجعه‌نمایند.

الف ۶۳۵۷

آموزشگاه عالی مامائی

۲-۱ آ-۳۳۵۹۲

### تمدید آگهی مناقصه

پیرو آگهی منتشره شماره ۴۱۱۵۵/۱۹ مورخ ۴۱/۱۰/۲۷ مربوط بساختمان مرکز تلفن خود کار آبادان بدینوسیله باطلاع شرکت های دعوت شده در این مناقصه میرساند که تاریخ دریافت اسناد و مدارک مربوطه تاآخر وقت اداری‌روز ۲۰ بهمن‌ماه ۱۳۴۱ تمدید وتحویل پیشنهادات تا آخر وقت روز ۳۰ بهمن‌ماه ۱۳۴۱ خواهد بود و پیشنهادات واصله‌در ساعت ۱۰صبح روز اول اسفندماه با حضورپیشنهاد دهندگان باز و قرائت خواهد شد.

الف ۶۳۹۸.

شرکت سهامی تلفن‌ایران

۲-۱ آ-۳۳۵۹۰

### مسافرین محترم و رانندگان

**خط اهواز به آغاجاری - بهبهان - بندر معشور - شیراز**

همه گونه غذای‌لذیذو تازه را درکافه نوبنیاد اخوان وتوکلی واقع در خلف آباد میل فرمائید بایک مرتبه مراجعه رضایت آقایان از حیث غذا برآورده میشود.

آ-۳۳۶۶۸

سب در ۷ اندازه گرد وبیضی - نماینده انحصاری میاز محدود تلفن ۵۰۵۰۴


### آگهی مناقصه

شرکت سهامی کارخانجات قند ایران حمل درحدود سه هزار و هفتصد و پنجاه (۳۷۵۰) تن کود شیمیائی از بندر خرمشهر وایستگاه های راه آهن راغه و مشهد بکارخانه های تابعه رابمناقصه میگذارد.

شرایط مناقصه متضمن صورت ریز کودها، مبداءو مقصد حمل بار در قسمت بازرگانی شرکت واقع درخیابان ویلا کوچه خوشبین موجود است پیشنهادات تاساعت ۹ صبح روز ۴۱/۱۲/۸ پذیرفته شده ودر ساعت ۱۰ صبح همان روز بازو قرائت خواهدشد الف ۶۳۵۹

۲-۱ آ-۳۳۵۹۶

### کلاسهای زبان

**انجمن دوشیزگان وبانوان**

انجمن دوشیزگان وبانوان برای‌کمک ببانوان ودوشیزگان درآموختن‌زبانهای بین‌المللی اقدام بتاسیس وتشکیل کلاسهای‌انگلیسی وفرانسه کرده است که زیرنظر استادان تحصیل‌کرده اروپا بامتد صحیح و علمی شما رادر کمترین‌مدت باین زبانها آشنامیسازد برای‌نامنویسی همه روزه‌صبح وعصر بدبیرخانه‌انجمن مراجعه فرمائید.

نشانی: شاهرضا - خیابان فرصت - شماره ۷۳ تلفن ۶۹۷۱۵

### آگهی مناقصه شماره ۲۳

اداره اردنانس ارتش تجهیزات لازم جهت‌تکمیل کارخانه روکش لاستیک دزفول را از طریق گشایش اعتبار بواحد دلار بماخذ سی‌اف خرمشهر بدون هزینه بیمه تحویل بندر خرمشهر بابسته بندی بین‌المللی دریائی از طریق مناقصه‌خریداری مینماید.

۱- پیشنهاد دهندگان میتوانند بدائره خدمات و اعتبارات اداره اردنانس ارتش مراجعه‌نموده صورت مشخصات لوازم مزبور وشرائط مناقصه را اخذسپس مبادرت به تنظیم و تسلیم پیشنهاد نمایند.

۲- پیشنهادات باید در پاکات سربسته ولاک‌ومهر شده تا آخر روز اداری ۴۲/۱/۱۹ تسلیم‌دفتر اداره اردنانس ارتش و یک نسخه از پیشنهادات بایستی باداره بازرسی مالی ارتش واقع در خیابان سوم اسفند ارسال گردد.

۳- پیشنهادات رسیده درساعت ۹ صبح ۴۲/۱/۲۰ درحضور کمیسیون بازوقرائت خواهدشد.

۴- حضور پیشنهاد دهندگان یانماینده آنان با دردست داشتن معرفی نامه کتبی در جلسه مناقصه آزاد بوده واداره اردنانس در رد یاقبول یک‌یا کلیه پیشنهادات مجاز است.

اداره اردنانس ارتش ۲-۱ آ-۳۳۵۵۲

### آگهی مناقصه

وزارت بازرگانی اداره وسرپرستی تاسیسات تهویه مطبوع کاخ وزارت بازرگانی واقع‌درخیابان داور راباشرایط زیر بمناقصه میگذارد.

۱- داوطلبین شرکت درمناقصه که صلاحیت آنها مورد قبول وزارت بازرگانی باشد میتوانند برگ شرایط و اسناد مناقصه را از روز ۱۵ بهمن ماه ۱۳۴۱ از اداره خدمات عمومی وزارت بازرگانی دریافت وپیشنهاد خودرا طبق برگ مناقصه تنظیم و تا آخر وقت اداری روز ۳۰ بهمن ماه ۱۳۴۱ در برابر دریافت رسید باداره کل دفتروزارت‌بازرگانی تسلیم نمایند.

۲- پیشنهادات واصله ساعت ۹ صبح روزچهار شنبه اول اسفند ماه ۱۳۴۱ دراداره کل کارپردازی بازوخوانده میشود حضور پیشنهاد دهندگان درجلسه مناقصه آزادو پیشنهاد حضوری بعمل نخواهد آمد ووزارت بازرگانی در رد یاقبول یک یا کلیه پیشنهادات مختار خواهد بود.

الف ۶۳۵۶

وزارت بازرگانی

۲-۱ آ-۳۳۶۰۰


مسکن دردها. مخصوصا سرماخوردگی وزکام

### آگهی مناقصه

انستیتو پاستور ایران توسعه دستگاه تلفن کروسپار استاندارد الکتریک فعلی خود را طبق‌شرایط و مشخصات و نقشه‌موجوده در دفتر فنی موسسه از طریق مناقصه انجام میدهد. داوطلبان شرکت در مناقصه میتوانند پس از تودیع‌مبلغ ۲۵۰۰۰ ریال‌بحساب ۱۰۳۲ موسسه دربانک مرکزی ایران و یا ارائه ضمانت‌نامه بانکی بمبلغ مزبور از طریق یکی از بانکهای مجاز پیشنهادات خودرا به پیوست فیش وياضمانت‌نامه بانکی در پاکت لاک ومهرشده تاساعت ۱۲ ظهر روز دوشنبه ۲۹ بهمن ماه جاری بدفتر انستیتو پاستورایران واقع‌درخیابان پاستور تسلیم نموده رسید دریافت دارند پیشنهادات واصله‌ساعت ۱۶/۵ همانروز باز و خوانده میشود. حضور پیشنهاددهندگان در جلسه قرائت پیشنهادات آزاد خواهدبود.

الف ۶۳۴۸

رئیس حسابداری انستیتو پاستور

جواد پورافضل

۲-۱ آ-۳۳۴۵۶

## اطلاعات کودکان روزهای سه‌شنبه منتشر میشود

۲-۱ ۳۳۴۱۸

خیابان شاه - ساختمان آلومینیوم. تلفن ۶۱۱۵۲۹

برای توافق در قیمت سنگ سرب ایران توسط بازرگانان شوروی:

# از مسکو کسب تکلیف شده

## بازرگانی شوروی فعلاً از تحویل گرفتن سنگ سرب بقیمت موجود خودداری میکند

خبرنگار ما امروز کسب اطلاع کرد که بازرگانی شوروی هنوز از دریافت سنگ سرب صادراتی ایران خودداری میکند.

درهفته گذشته نمایندگان بازرگانی شوروی ضمن ملاقاتی که باآقایان دکتر جهانشاهی وزیر بازرگانی و دکتر ضیائی وزیر صنایع و معادن بعمل آوردند پیرامون مسئله قیمت سنگ های سرب صادراتی ایران مذاکراتی بعمل آوردند.

دراین مذاکرات ازنمایندگان بازرگانی شوروی درخواست شد که درسال جدید مسیحی نیز مانندسال قبل سنگهای سرب رابهمان قیمت وارزش سابق خریداری نمایندزیرا چندی قبل بازرگانی شوروی اطلاع دادکه باید قیمت سنگ سرب ایران تقلیل پیداکند صاحبان معادن هم اعلام کردند که اگر قیمت سنگ سرب تقلیل یابد برای آنهااستخراج وصدور آن مقدور نیست.

خبرنگار ما اضافه میکند که هنوز قراردادی که بین استخراج کنندگان سنگهای سرب و بازرگانی شوروی درسال قبل بسته شده بطور کامل اجرانشده است و قسمتی ازتعهدات باقی استوعده‌ای ازصادر کنندگان سنگ سرب کالاها ومصنوعاتی راوارد کرده‌اند و هنوز نتوانسته‌اند سنگ آهن هم ارزش آنرا صادرنمایند.

قرار است در چند روز آینده کمیسیونی با حضور نمایندگان بازرگانی شوروی و چندتن از سهامداران و شورای بهره‌برداران معادن تشکیل شود و نسبت باین موضوع مذاکراتی صورت گیرد.

نمایندگان بازرگانی شوروی اکنون گزارشی پیرامون این مسئله بمسکو گزارش داده‌اند و منتظر پاسخ آن میباشند.

# اطاق صنایع از کارخانجات خواست

## برای اجرای قانون سهیم شدن کارگران در سود کارخانجات با کارگران وارد مذاکره شوند

اطاق صنایع و معادن ضمن ارسال نامه‌ای به کارخانجات و سندیکا های صنعتی در خواست کرده است که پیشنهادات خود را در زمینه سهیم شدن کار گران در سود کارخانجات به اطاق مزبور ارسال دارند.

در این نامه نوشته شده بمنظور تسریع در اجرای صحیح تصویب نامه قانون سهیم کردن کار گران درمنافع کار خانه‌ها نمایندگان هر دسته از صنایع تشکیل جلسه دهند و بهترین پیشنهاد ها را که بنحو احسن تامین نظر اصلی را می نماید در نظربگیرند و پس از مذاکره با نمایندگان کار گران، طرح موافقت دسته‌جمعی را تهیه و به هیئت نمایندگان اطاق پیشنهاد نمایند تا بوزارت کار تسلیم شود.

یکی از مدیران کارخانجات دراین خصوص بخبر نگار ما اظهار داشت: برخی از کار خانجات از هم اکنون مشغول مطالعات و مذاکراتی باکارگران خود هستند و مسلما اگر پیشنهادی در این خصوص باشد با وزارت کار مطرح خواهد شد.

# وضع معادن کرمان از نظر ذوب آهن

## در بازدید وزیر راه و همراهان از جنوب مورد بررسی قرار میگیرد

هیاتی مرکب از وزیر راه، معاون و قائم مقام وزارت صنایع و معادن در ذوب‌آهن مدیر امور فنی سازمان ذوب آهن و چندتن از اعضای هیئت عامل سازمان برنامه که قرار بود به جنوب برود روز جمعه گذشته بنواحی جنوب حرکت کرد.

هیئت مزبور مدت چهار روز در نواحی کرمان و یزد از کارهای انجام شده سازمان برنامه وفعالیت‌های سازمان ذوب آهن در معادن ذغال بافق وراهها و جاده‌های این نواحی دیدن خواهند کرد.

سازمان ذوب آهن ایران سعی‌دارد باآشنا ساختن سازمان برنامه بفعالیت های انجام شده در زمینه کار ذوب آهن مقدماتی فراهم سازد که در موقع تسلیم طرح‌های ذوب آهن از نظر تامین اعتبارات مواجه با اشکال نشود.

در برنامه سوم کشور پیش بینی برای تاسیس ذوب آهن بزرگ بعمل آمده است و اکنون بررسی ها و مطالعات بمراحل نهائی خود رسیده است.

# ۶۰۰ میلیون ریال اعتبار

## که قرار بود برای تکمیل ساختمانهای نیمه تمام دولتی از هفت بانک دریافت شود هنوز مورد استفاده قرار نگرفته‌است

امروز کسب اطلاع شد از ۶۰۰ میلیون ریال اعتبار بانکهاکه برای اتمام ساختمانهای نیمه تمام دولتی اختصاص داده شده بود دولت تاکنون استفاده نکرده‌است.

چندتن از مدیران بانکها در این مورد بخبرنگار ما اظهارداشتند چندی قبل دولت از بانکها خواست برای پیریان اقتادن امور ساختمانی وکمک به بهبود وضع اقتصادی اعتباراتی جهت اتمام ساختمانهای نیمه کاره دولتی اختصاص دهند تا بابت مطالبات معوقه مقاطعه کاران ساختمان های دولتی بآنان پرداخت شود وبدین ترتیب فعالیت های ساختمانی مجددا آغاز شود.

پس از مذاکرات لازم هفت بانک حاضر شدند ششصد میلیون ریال اعتبار برای اینکاراختصاص دهند و خزانه‌داریکل وزارت دارائی نیز استهلاک این اعتبارات را تضمین کرد. از مبلغ کل اعتبار ۲۰۰ میلیون ریال توسط بانک کار، ۷۰ میلیون ریال وسیله بانک اعتبارات ایران، ۵۰ میلیون ریال بانک تهران ۵۰ میلیون ریال بانک تجارت خارجی ایران ۱۶۰ میلیون ریال بانک ملی ۶۰ میلیون ریال بانک صادرات و معادن و ۱۰ میلیون ریال بقیه توسط بانک روس و ایران تعهد شد تا به پیمانکاران دولتی پرداخت شود.

روسای بانک تائید کردند با آنکه مهلت مقرر استفاده از اعتبارات ودی

# سفارش ضرب سکه‌های نقره

## بضرابخانه بانک مرکزی افزایش یافته

امروز خبرنگار ما کسب اطلاع کرد بواسطهٔ نزدیک شدن ایام عید سفارش ضرب سکه های نقره توسط صرافها و عمده فروشان مسکوک بضرابخانه بانک مرکزی افزایش یافته است.

در چندروزاخیر مراجعه فروشندگان مسکوک نقره باین بانک برای سفارش ضرب انواع سکه‌های صاحب زمانی و غیره زیادتر شده بطوریکه معاملات نقره جدیدهم که مدتی بود راکد بود مجددا جریان یافته‌است.

طبق تصویب دولت ضرابخانه دولتی برای متقاضیان فقط سکه های نقره ویاسایر سکه هائی که طلادر آن موجود نباشد (باتائید بانک مرکزی) ضرب میکند.

چون امسال بهای سکه‌های طلاگران وزمینه هم بواسطه ممنوعیت ضرب جدید فراوان نمی‌باشد انتظار میرود برای ایام عید بیشتر از سکه های نقره استفاده شود.

# طلا

| | |
|---|---|
| پهلوی | ۸۹۰ |
| نیم پهلوی | ۴۸۰ |
| ربع پهلوی | ۲۸۰ |
| شمش طلاهر مثقال | ۴۴۲ |
| پانزده مناتی قدیم | ۱۵۰۰ |
| پانزده مناتی جدید | ۱۲۰۰ |
| ده‌مناتی قدیم | ۱۰۰۰ |
| ده‌مناتی جدید | ۸۱۰ |
| پنج مناتی قدیم | ۴۵۰ |
| پنج مناتی جدید | ۴۰۰ |
| یك‌تومان‌مسکوك نقره قدیم | ۱۲۶ |
| یك‌تومان مسکوك‌نقره‌جدید | ۲۵ر۲۶ |
| ژرژ قدیم | ۸۰۰ |
| ژرژ جدید-حداکثر | ۷۰۰ |
| لیره عثمانی قدیم | ۶۸۰ |
| عثمانی جدید- حداکثر | ۶۰۰ |
| ادوارد | ۸۰۰ |
| بیست دلاری قدیم | ۳۶۵۰ |
| بیست دلاری جدید | ۳۲۰۰ |
| دولار مکزیکی‌قدیم | ۴۷۰۰ |
| دولار مکزیکی جدید | ۴۰۰۰ |
| انواع اشرفی‌قدیم-حداکثر | ۳۲۵ |
| اشرفی جدید - حداکثر | ۱۲۵ |

# کشتی‌ها

* کشتی لندن یونانی با ۵۵۳ تن کالا به خرمشهر وارد شد.
* کشتی سان‌تیا انگلیسی بخرمشهر وارد و پس از بارگیری ۲۹ تن کالا از آن بندر خارج شد.

# اقتصادی اطلاعات

# مبادلات بازرگانی ایران و هندوستان

## باید با ارقام، مشخص شود

آقای رضا زرگرزاده از یزد بما نوشته‌اند که قرارداد ایران و هندوستان متاسفانه ازطرف هندیها صادقانه مورد عمل قرار نمیگیرد. دراین مورد تقصیر مقامات ایرانی است که باین اقدامات یکطرفه معترض نیستند درنتیجه وضع تجار ایرانی را مختل میسازند. انقوزه از جمله کالاهائی است که مدر ایران تولید میشودو هندوستان‌هم مصرف کننده بزرگ آن است وقتی صدور این کالا به‌ثلث میزان سنوات قبل رسید مقامات هندی قول دادند که میزان آنقوزه و کتیرا را بدوبرابر افزایش دهند اما متاسفانه این‌قول عملی نشدو میزان آن تقلیل یافت یکی از مشکلات کار ما با هندیها اینست که آنها یك بنگاه‌بازرگانی دولتی درست کرده‌اند وما بایدبایك خریدار هندی طرف شویم واو هر جور که دلش خواست با ما رفتار کند.

آقای زرگر زاده معتقد است که ایران وضع حمل ونقل دریائی و مبادلات بازرگانی خودراباهندوستان باید با ارقام مشخص نماید ودیگر این ارقام تغییر وتبدیل پیدا نکند

# ۱۰ میلیون ریال

## برای تکمیل ساختمانهای کوی سیل زدگان در نازی آباد پرداخت شد

امروز کسب اطلاع شد سازمان برنامه تا کنون ۱۰ میلیون ریال از مبلغ قرار داد اولیه را بابت‌ساختمان های کوی سیل زدگان بانك رهنی باین بانك پرداخته است.

سازمان برنامه طی دو قرار داد ۱۰۰ میلیون ریال بمنظور کمك‌بایجاد ۱۰۰۰ خانه کوی بانك رهنی بعنوان وام می پردازد.

مبلغ قرار داداولیه ـ چهارمیلیون تومان می باشد که تاکنون بانك‌رهنی یك میلیون تومان از آنرا استفاده کرده و بقیه را نیز بتدریج باپیشرفت ساختمان مورد استفاده قرار میدهد.

پس از مصرف‌این وام طبق‌قرارداد دیگری ـ ۶ میلیون تومان دیگر در اختیار کوی نازی آباد بانك رهنی گذارده میشود. یك مقام بانك رهنی گفت با دریافت ۱۰ میلیون تومان وام مزبور و پیش پرداخت هائی که از متقاضیان این خانه ها دریافت‌می شود نیازی باعتبار جدید نخواهدبود. از یك هزار خانه این کوی تاکنون ۶۳۰ خانه ساخته شده و بقیه نیز در دست ساختمان است.

عریضه سرگشاده به

# پیشگاه مبارك اعلیحضرت همایونی ارواحنافداه

جان نثاران خورده‌مالکین تفرش ـ آشتیان ـ فراهان ـ رودبار ـ اراك ـ بزچلو ـ وگرگان ساوه امرار معاش ما ازعواید جزئی ملك‌توام بادرآمد دامی بوده‌است تا حال باعسرت و تنگدستی زندگی محقر دهی داشته ایم هنگامیکه اراده پدر تاجدار برآن تعلق گرفت‌شخصا یابوسیله کارگر در جزئی ملك خود کار کنیم امر شاهنشاه را اطاعت نموده و به آن‌رای موافق دادیم اعلیحضرتا چنانچه تصویب نامه الحاقی اصلاحات ارضی درباره خرده مالکین باقروضیکه هریك ببانك کشاورزی واشخاص داریم اجرا شود شیرازه زندگی محقرخورده‌مالکین از هم‌خواهدگسست اجاره نقدی با احتساب ضریب منطقه موجب میشود که علوفه دامی نداشته چند راس گوسفندی را که درآمد آن کمك هزینه زندگی جان نثاران بوده از دست‌خواهیم داد عموم خورده مالکین ده‌نشین از گندم وجو و کاه یونجه حبوبات و ازسایر درآمد جزئی ملك بهره میبردیم روز جمعه جناب آقای وزیر کشاورزی در مصاحبه رادیوئی فرمودند ملك خورده مالکین باجاره نقدی بکشاورزان واگذار میشود و شرکت های تعاونی بعوض پول به آنها گندم خواهند پرداخت اصولا ده‌نشین تنها باداشتن سه‌یاپنج خروار گندم اداره نمیشود آنهم بدان صورت اگر درآمد انواع محصولات‌دامی نباشد جان‌نثاران قادر بادامه زندگی محقر نخواهیم بود در مناطق سردسیر و معتدل ازاواسط پائیز تا اواخر فروردین چند راس گوسفند که‌داریم در محل‌سرپوشیده جو و علوفه میخواهد چگونه تنها فروش گندم بخورده مالك را راه‌حل‌صحیح و کمك بخورده مالك تلقی نموده‌اند اعلیحضرتا جناب آقای وزیر کشاورزی اگر راه حلی عملی که باوضع زندگی خورده مالك تطبیق‌داشته‌باشد پیشنهاد نمایند و خورده‌مالکین را بحال خود واگذارنمایند تولید کشاورزی بمیزان قابل توجهی بالاخواهد رفت جان‌نثاران یك عمرباامور کشاورزی مشغول بودیم لکن شرکت‌های تعاونی‌هنوزعملا متحانی‌نداده‌اند شاهنشاها احتساب ضریب منطقه برای اجاره‌نقدی موجب تضییع حق خورده مالکین میشود که یك عمرزحمت کشیده با اخذ وام ازبانکها قنوات را آباد نموده‌اند بدینصورت باید جریمه دیگران را که در آن منطقه عملیات عمرانی ننموده‌اند بپردازیم اگر قصد ایشان اینست که خورده مالك بحق خود برسد چرا عوائد سه‌سال اخیر ملك راکه در تصویبنامه هم قید نموده‌اند ملاك عمل قرار نمیدهند و به‌آن نمیخواهند عمل شود فروش ملك هم‌برای خورده مالکین ساکن دهات مقدورنیست زیرا راه معاش دیگری جزامور کشاورزی نداریم در سنین مختلف با عائله کثیر کجابرویم و چکار بکنیم ودرکجاسکونت اختیار کنیم‌تقسیم به نسبت نسق بهره‌مالکانه در مورد جزئی ملك خورده‌مالك اگر عمل شود منجر به پراکندگی ازآشیانه محقر دهی‌خواهدشد بااین تقسیم زمین بسیار ناچیزی میماند که قابل کشت وزرع نمیباشد ودیون ببانکها و اشخاص را از چه محلی خواهیم‌پرداخت شرط دیگر خرید حق‌ریشه کشاورز باتراضی قطعا کشاورزانی که از گرفتار بودن و قرض داشتن خورده مالکین مستحضرند پول زیادی مطالبه میکنند که شاید از قیمت ملك هم بیشتر باشد چگونه بودجه ضعیف خورده مالك قادربپرداخت چنین پولی میباشد و قید شده‌است بشرطی خورده مالك میتواند ریشه کشاورز را بخرد که کشاورزی مکانیزه نماید در مناطق کوهستانی که دهات متعددی قرار گرفته و خورده مالکین بسیار زیادی هم هستند بانبودن زمین مسطح وتعداد قطعات بسیار کوچك‌چگونه میشود کشاورزی مکانیزه نمود حتی عبور ماشین وتراکتور در بعضی مناطق وجوددارد دراین شرط هم نخواستند خورده‌مالك عملا راه‌حلی‌داشته‌باشد پدر تاجدارا استدعادارد اوامرشاهنشاه‌شرفصدوریابد آئین‌نامه اجرائی این تصویبنامه رابادرنظرگرفتن وضع‌چهارمیلیون‌خورده‌مالك ایران و چگونگی محل های مختلف طوری تنظیم نمایند که عملاجان‌نثاران باداشتن تامین‌جانی ومالی درجزئی ملکهای خود بکشت و کار پرداخته و اگر میخواهند حق ریشه از چاکران برای کشاورزان اخذ نمایند تعیین قیمت‌ریشه کشاورز را بهیئت بیطرف اختیار دهند تاچاکران بتوانیم از بانك عمران‌روستائی باشرایطی وام‌اخذ و بکشاورزان از بابت حق ریشه بپردازیم وبدعاگوئی ذات اقدس شهریاری مشغول باشیم.

**حسینعلی خسروانی ـ غیب‌اله قراگزلو ـ ابراهیم والی ـ ابراهیم زمانی ـ عزت‌بزرك‌نیا ـ مهرنوش حسینی نژاد ـ بهادری ـ اسدی ساوه‌ای ـ طاهری گرکانی ـ بزرك‌امید هزارخوانی ـ محمد زمانی ـ زهرا خسروانی ـ لطف‌اله قره‌گزلو ـ ذکائی آشتیانی ـ نیره قراگزلو ـ علی اصغر هزارخوانی ـ قمر اسدی ـ نصرت عسکری ـ صحبت‌اله زمانی ـ محمد زمانی ـ وعده‌ای دیگر**

آ ـ ۲۱۱۰۱


# قابل توجه

کارخانجات صنایع نساجی شیمیائی وچرمسازی

در تهران

متمنی است برای خرید وسفارش انواع رنگهای ثابت

ساخت کارخانجات اتحاد جماهیر شوروی جهت

رنگرزی نخ، پشم، ابریشم، پنبه وچرم به نمایندگی

انحصاری دائمی در ایران آقای حسین کریمی

تهران میدان توپخانه تلفن ۲۷۲۸۹ (تلگرافی تهران ۴۰۸)

مراجعه نمائید.

نمایندگی بازرگانی اتحاد جماهیر شوروی سوسیالیستی در ایران


# آگهی مناقصه

شرکت سهامی کل معادن و ذوب فلزات ایران تعداد یك هزار و پانصد و پنجاه جفت نیم چکمه لاستیکی را از طریق مناقصه خریداری مینماید.

داوطلبان میتوانند برای دریافت برگ شرائط و مشخصات همه روزه در اوقات اداری و حداکثر تاآخرروز دوشنبه بیست‌ونهم‌بهمن‌ماه ۴۱ (آخرین روز قبول پیشنهادات) بقسمت بازرگانی شرکت‌واقع در خیابان دانشکده جنب کاخ سازمان برنامه مراجعه فرمایند.

ضمنا کلیه حق‌الدرج آگهی بعهده‌برنده‌مناقصه و میزان سپرده مبلغ سی هزار ریال است

الف ۶۴۰۱

آ ـ ۳۳۷۱۰ ۱ ـ ۲

شرکت سهامی کل معادن وذوب‌فلزات‌ایران

# آگهی مناقصه نوبت دوم شماره ۲۲۵

اداره کل ساختمان وزارت فرهنگ تکمیل ساختمان دبستان های سعدی کوشك و ده سلطان وهشت‌آباد و علی‌آباد و رشدیه و عامری ودبیرستان آفتاب شهرستان گرمسار را بشرح زیر بمناقصه می‌گذارد.

۱ـ شرکتها و مقاطعه کارانیکه سوابق آنهادراین اداره رسیدگی شده و صلاحیت آنان مورد تائید باشد میتوانند اسناد مناقصه را باپرداخت مبلغ هفتصد ریال از دایره قراردادهای این اداره دریافت دارند.

۲ـ داوطلبان شرکت در مناقصه باید مبلغ یکصد هزا ریال ضمانتنامه بانکی بمدت دوماه ضمیمه پیشنهاد خود نمایند و پیشنهاد خودرادرپاکت‌سربسته و لاك ومهر شده تاساعت ۱۰ر۵ صبح روز دوشنبه ۲۹ بهمن ۴۱ تسلیم دفتر این اداره نموده ورسید دریافت دارند و کلیه پیشنهادات درساعت ۱۱ صبح همان روز باز و قرائت خواهد شد.

۳ـ به‌پیشنهادهای مبهم و فاقد سپرده و خارج از موعد ترتیب اثرداده نخواهد شد و نیز حضور پیشنهاددهندگان در جلسه مناقصه آزادخواهد بود و ضمانتنامه برنده اول و دوم تاانعقاد قراردادنگهداری خواهد شد.

۴ـ چنانچه برنده مناقصه از تاریخ ابلاغ ظرف یك هفته حاضر بقبول معامله و بستن قرار دادنگردد سپرده‌اش بسود دولت ضبط و قرارداد بابرنده دوم منعقد خواهد شد.

۵ـ کمیسیون مناقصه در ردیاقبول یك یا کلیه پیشنهادهای رسیده مختار است و حق‌هیچگونه‌ایراد و اعتراضی برای پیشنهاد دهندگان باقی نخواهدبود. و همچنین هزینه های مربوط از قبیل حق‌الدریج آگهی ومالیات مناقصه و عوارض و غیره بعهده برنده مناقصه خواهد بود.

۶ـ برنده مناقصه باید حین عقد قرارداد معادل صدی پنج اعتبار مربوطه تضمین بانکی باین اداره تسلیم نماید

۷ـ مدت قرارداد برای انجام کارهای فوق‌جمعا سه‌ماه خواهد بود الف ۶۴۰۳

آ ـ ۳۳۷۰۴

رئیس اداره کل ساختمان


اطلاعیه برای

مقاطعه کاران ـ شهرداریها ـ موسسات تولیدکننده‌موادغذائی

تاسیسات و دستگاههای مختلف

# سردخانه

«موتورکمپرسور ـ اواپراتور ـ دستگاه‌های کنترل ـ محافظ ـ لوازم لوله‌کشی وغیره»

ساخت کارخانجات معظم **لیندهٔ آلمان**

موجود وآماده برای نصب است

نمایندگی انحصاری لینده درایران ـ خیابان بوذرجمهری ـ پاساژ نیکپور

تلفن‌های ۲۲۶۵۴ ـ ۲۶۱۸۷


# نفت و خوزستانیان

## جلد اول

## بقلم کاظم افشین

باافتتاح قرارداد کنسرسیوم نفت خوزستان پایان میبابد این موضوع باذکر آمار دراین کتاب مندرج است باارسال ۳۰ ریال بصندوق پستی ۱۲۴ اهوازتهیه نمائید.

آ ـ ۳۳۶۴۶

# آگهی قبول کارشناسان قسم‌خورده مالیات املاك مزروعی

دراجرای ماده ۲۲ آئین‌نامه کارشناسان قسم‌خورده مالیات املاك مزروعی وزارت دارائی در نظر دارد عده‌ای کارشناس برای تشخیص درآمد وتعیین میزان آفت محصولات املاك مزروعی انتخاب‌نماید بهمین منظور از اشخاص واجد شرایط پائین.

۱ـ سن آنها کمتر از ۳۵ سال و بیش از هفتاد سال نباشد.

۲ـ قدرت جسمی برای انجام کاری که‌بعهده آنان‌واگذار می‌شود داشته‌باشند.

۳ـ واجد حسن شهرت بوده و سابقه محکومیت جزائی نداشته باشند.

۴ـ از دانشکده کشاورزی کرج یادانشکده و مدارس خارجی دیپلم کشاورزی داشته و حداقل دهسال سابقه در امور کشاورزی داشته باشند و درصورت نداشتن دیپلم حداقل ۲۰ سال سابقه مباشرت و بهره‌برداری مستقیم در عمل کشاورزی‌ضروری‌است.

۵ـ کارمندان منتظر خدمت یا بازنشسته دولت در صورت داشتن سابقه ممیزی‌و بصیرت کامل در امور کشاورزی دعوت می‌شود تا در صورت تمایل تاآخروقت اداری روز سه‌شنبه سی بهمن‌ماه ۱۳۴۱ تقاضای خودرا روی فرمهائیکه درادارہ کل مالیات براملاك واقع درکاخ وزارت دارائی موجود است تنظیم بانضمام مدارك زیر تسلیم نموده رسیددریافت دارند.

۱ـ گواهی‌نداشتن پیشینه بد

۲ـ رسید مبلغ یکهزاررریال سپرده

۳ـ رونوشت قانونی شناسنامه

۴ـ رونوشت مدارك تحصیلی و یاعین مدارکی که مربوط بداشتن سابقه امور کشاورزی‌باشد.

کلیه تقاضاهای واصله در کمیسیونی که‌مطابق آئین‌نامه تشکیل خواهد شد مورد رسیدگی قرار میگیرد و نتیجه بعدا برای آگهی عموم منتشرخواهد گردید. الف ۶۴۰۰

آ ـ ۳۳۷۰۲ ۱ ـ ۲

وزیر دارائی

# لوزالمعده داروی جذام

**یك پزشك بلژیکی عصاره لوزالمعده را باموفقیت‌دردرمان‌جذام و بیماریهای اشعه‌ئی بکار میبرد**

## تازه‌های پزشکی

طب هسته‌ای که هنوز بسیارجوانست اولین قدم را در رده درمان‌ضایعات پوستی ناشی‌از تشعشع اشعه مضر برداشته است .

صد ها مغزی که بعد از انفجار بمب اتمی در هیروشیما بدین ضایعات دچار شدند و هفده سال بدست آنها رنج کشیدند اکنون میتوانند به بهودی کامل خودامیدی داشته‌باشند.

از طرف دیگر هزاران جذامی که در سراسر جهان بخصوص در آفریقا زندگی میکنند نیز امید آنرایافته‌اند که از شر بیماری خود خلاصی یابند.

پزشکان و دانشمندان سرویس پزشکی اتحادیه اروپا که در بروکسل کار میکنند این امید را بوجود آورده‌اند .این دانشمندان برای‌درمان «بیماری های اشعه‌ای» تلاش میکنند.

هزاران مغزی که درآزمایشگاه ها ، بیمارستان ها و کارخانه ها با اشعه ایکس سرو کار دارند با خطر این بیماری ها رو برو میباشند .

کاشف اصلی این راه جدید درمان بیماری های اشعه‌ای یك دکتربلژیکی است بنام «آندره ماسار» که پزشك مشاور شعبه اتمی اتحادیه اروپا (اوراتوم) میباشد . دکتر ماسار ۴۲ سال دارد .

دکتر ماسار باین فکر افتاده بود که برای درمان بیماری های‌اشعه‌ای از روشی استفاده کند که در درمان قانقریا و سر مازدگی بکار میرود . و این روش عبارت میباشد از بکار بردن عصاره پانکرآس (لوزالمعده).

اولین کسی که با این روش‌تحت درمان قرار گرفت یك کار گرجوان بود که دوانگشت دست راستش گرفتار «بیماری اشعه‌ای» شده بود . این کارگر بعد از چهارماه‌رنج‌بدین‌نتیجه رسیده بود که باید دو انگشتش را ببرد . دکتر ماسار تصمیم میگیرد بجای بریدن انگشت ها کارگر را تحت درمان هورمونی قرار دهد . و این هورمون کالیکرن نام دارد .بعد از چهار هفته تمام ضایعات بیماری در کارگر جوان از بین میرود .

تا کنون شش نفر با بکار بستن این روش درمان شده‌اند . بهرحال این یکی از بزرگ ترین موفقیت های پزشکی است و دورنمای تازه‌ای را در رده معالجه جذامیها بوجود آورده است .

سرویس طبی خبرگزاری فرانسه

## عبور از پنج قاره

### ازشما چه پنهان ....

# آگاتا کریستی گم‌شد

**مدتهاپلیس‌انگلستان بگمان اینکه بزرگترین نویسنده رمانهای پلیسی را ربوده‌اند بدنبال او میگشت وبعدمعلوم شد که آگاتا سرگرم‌نوشتن بزرگترین‌داستان‌خودبوده‌است**

در لندن غوغائی بر پا شد . تمام روزنامه با حروف درشت خبر ازقتل، ربودن و جنایت دادند و درزیر این عناوین نوشتند که آگاتاکریستی‌ملکه داستان های جنائی ناپدیده شده است.

اتومبیل آگاتا در یکی از جاده های نزدیك سوری کشف شده‌بود .

خبر نگاران و مامورین پلیس تمام گوشه و کنار تپه های کنته را بدقت جستجو کردند . سك ها و مامورین آگاهی در سراسر انگلستان بکاوش پرداختند . این جریان مربوط‌بسپتامبر ۱۹۲۶ است. چندروز قبل ازکریسمس آگاتا کریستی پیدا شد و در جواب خبر نگاران گفت «اصلا از آنچه رخ داده است بیخبرم»

در همین زمان بود که داستان قتل «رژه‌آکروید» فروش سرسام آور یافت. آگاتا در فاصله سال های ۱۹۲۰-۱۹۲۶ در حدود شش رمان پلیسی نوشت که کوچك ترین‌موفقیتی نصیب او نشد . و بعد ناگهان آگاتا خود را مخفی کرد و بنوشتن داستان «قتل رژه آکروید» پرداخت از روی این داستان فیلمی تهیه شد که نقش اول آنرا چارلز لاتون فقید بر عهده داشت .

آگاتا کریستی که «ملکه جنایت» لقب گرفته است زنیست بس‌آرام.وی یك حمام عتیقه انگلیسی دارد وهمه داستان هایش‌را در این حمام‌مینویسد. آگاتا ساعت ها در آب نیمه گرم این حمام می نشیند و بسیب های سرخ گاز میزند و داستان می نویسد .او شش هفته تمام وقتش را صرف‌ماشین کردن نسخه اصلی داستان هایش می کند .

او میگوید : من جنایتکاران داستان هایم را از روی دوستانم میسازم .

آگاتا سابقا دورمان عشقی هم‌نوشته و آنها را بنام مستعار «ماری‌وست-ماکوت» انتشار داده است . او این دو رمان را بشصت رمان پلیسی خود ترجیح میدهد .

سرویس ادبی خبرگزاری فرانسه

## تازه‌های علم و دانش

# جدیدترین کشتی جهت نقشه‌برداری ازاقیانوس

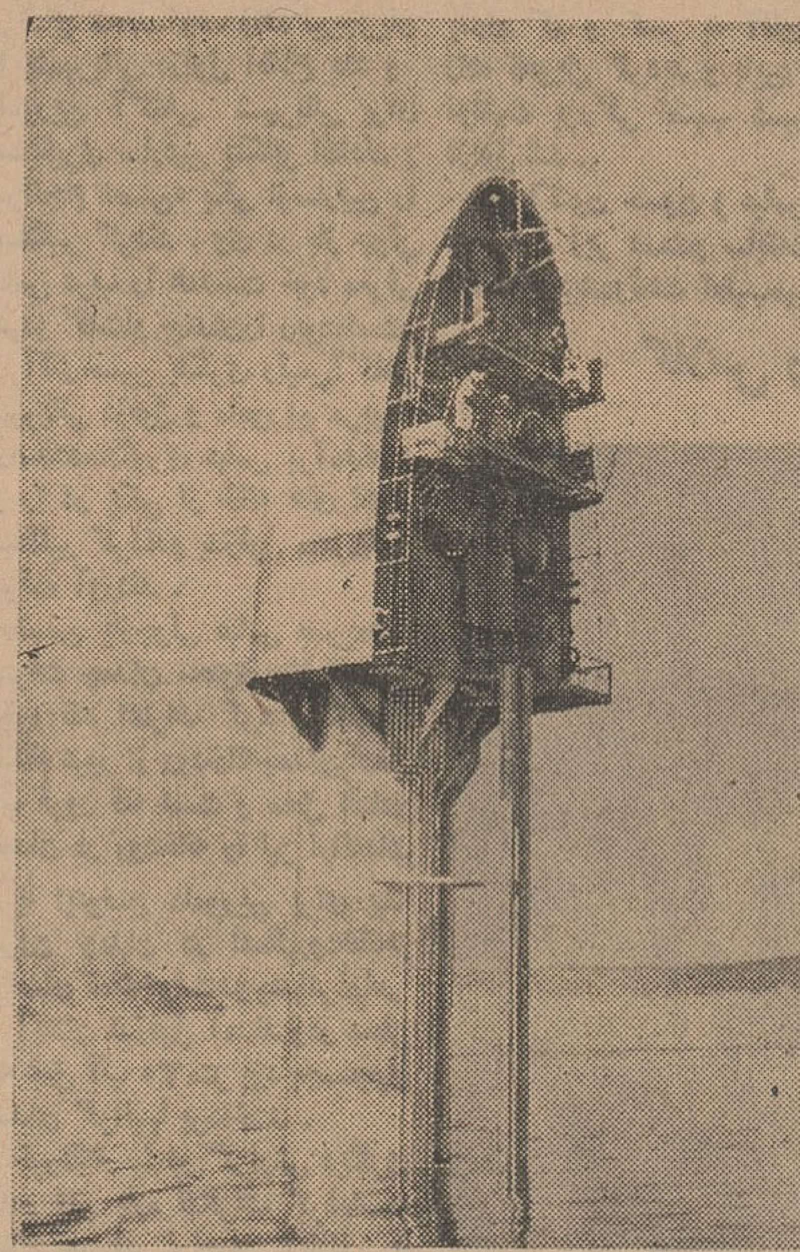

سان‌دیکو - کالیفرنیا -جدیدترین کشتی که دانشمندان امریکائی برای نقشه‌برداری از اقیانوس ساخته‌اند هم‌اکنون دراقیانوس‌کبیر برای‌مطالعه امواج صوتی در زیر آب مورداستفاده قرار گرفته‌است . دانشمندان‌دانشگاه کالیفرنیا تا دوهفته دراین کشتی‌که بحال عمودی درسطح آب روان بوده است زندگی کرده‌اند. این کشتی که بیك اسکله شناور شبیه بوده و آنرا فیلیپ میخوانند بصورت یك پایگاه دریائی دراجرای برنامه های علمی اداره تحقیقات دریائی امریکا مورد استفاده قرار میگیرد .

در عکس بالا یك کشتی معمولی بزرك فیلیپ را از بندرسان‌دیکو به منطقه‌ای که مورد نظر است میکشد و سپس دریا نوردان فیلیپ رابوضع عمودی در می‌آورند و دراین‌حالت‌آن قسمت از فیلیپ که درسطح آب است عمارت چهارطبقه‌ای است که شامل اطاق و وسائل سکونت برای چهارنفر - یك لابراتوار وموتورخانه است . قسمت زیرین این ستون به صورت لوله‌ای است که سرنشینان کشتی با استفاده از آن میتوانند تا ۴۵ متر زیر سطح آب پائین بروند طول فیلیپ ۱۰۷متر و پهنای‌آن‌فقط ۷۵ر۲ متر است . طرح این کشتی توسط دانشمندان وابسته‌به‌انستیتوی نقشه‌برداری دریائی دانشگاه‌کالیفرنیا ریخته شد و ساختمان آن درپرتلند انجام گرفت . از این کشتی بعدها درمطالعه حرکت امواج - امواج‌داخلی و زیست شناسی دریائی استفاده خواهد شد .

## درعصرما

# یك پنجم مردم لبنان «بیگانه» هستند

**بیش از دوهزار ایرانی درلبنان زندگی‌میکنند**

اداره امنیت عمومی لبنان آماری در مورد تعداد خارجیهای مقیم این کشور انتشار داده است . طبق‌این آمار از ۶ر۱ میلیون نفر جمعیت لبنان ۸۱۱ر۳۶۱ نفر خارجی‌هستند. از این عده ۱۴۲۲۴۰ نفرپناهندگان فلسطینی می‌باشند .

در لبنان ۱۲۹۵۰۹ نفر سوریائی، هشت هزار نفر اردنی ، ، سه هزار نفر مصری ، ۲۶۰۰ نفر عراقی و دوهزار نفر از اهالی‌عربستان‌سعودی زندگی میکنند .رقم اهالی سایر کشورها که در لبنان زندگی‌میکنند بدین قرار است : آمریکائی : ۴۵۶۶ نفر - انگلیسی : ۴۱۱۳نفر- فرانسوی : ۴۹۰۶ نفر - یونانی : ۲۱۵۵نفر -ترك : ۱۴۷۷ نفر - ایرانی : ۲۱۲۶نفر . بهرحال‌اتباع ۱۱۱کشور مقیم لبنان هستند .

خبرگزاری فرانسه

## ادبیات جهان

**پیام اوتوچنگو شاعر شوروی بمردم آلمان غربی :**

# نیمی ازقلبم رادر آلمان غربی بجای‌گذاردم

اتوچنکو شاعرمشهور شوروی که اخیرا از آلمان غربی بازدید نمود قبل از عزیمت بپاریس طی پیام‌خدا-حافظی خود بمردم آلمان غربی گفت: «من آنچه را که دیگران میندیشند مینویسم و در مقابل سایر شاعران شوروی‌بیش از حد باصول و مقررات پای بند هستم . »

یك شب در دانشگاه هامبورك - کنفرانسی برگزار شد که در طی آن اتوچنگو جزئیات تحولات فرهنگی شوروی را از سال ۱۹۵۶ ببعد برای مردم این شهر توصیف کرد .

اتوچنگو ضمنا گفت : «کمونیسم حقیقی طرفداری از روش استالینی نیست بلکه انساندوستی است» .

وی‌سپس گفت : «بدون مبالغه‌باید بگویم که آلمان را در حالی ترك می گویم که نیمی از قلب خود را در آن بجای گذارده ام .»

اتوچنکو از پذیرائی گرمی که در آلمان غربی از او بعمل آمده بود اظهار تشکر کرد و قول داد که- نظریاتش را نسبت باین کشور درطی اشعارش برای مردم شوروی بازگو نماید .

اورور

**یك دانشمند اقیانوس نگار شوروی معتقداست:**

# سیبری گرم واستوا سرد می شود

واسیلی نازاروف دانشمند اقیانوس نگار معروف شوروی اظهار میدارد که در حال حاضر قطبین‌شمال وجنوب بطرف خط استوا تغییر محل میدهند. بنا بعقیده دانشمند مذکور چنانچه تغییر محل قطبین که اکنون جریان دارد مثلا در طول مدت ۱۰۰ هزار سال همچنان ادامه یابد در این‌صورت در مناطق مختلف زمین از لحاظ شرایط اقلیمی تغییرات اساسی انجام خواهد گرفت . در ناحیه نیوفائونلند و کانادا و همچنین در ناحیه قطب جنوبی یعنی دراسترالیا و زلاندجدید هوا فوق‌العاده سرد تر خواهد شد و در عین حال هوای‌سیبری وچوکوتك و ژاپن و چین‌و آرژانتین واروگوئه گرم تر خواهد شد .

واسیلی نازاروف پیش بینی خود را بر مبنای این فرضیه علمی‌قرارداده که یخ های قطبین باصطلاح «تعادل» زمین را برهم میزنند . در نتیجه شرایط اقلیمی موجود میلیون ها کیلو متر مکعب از یخ های قطبی دور هم جمع میشوند و بطور غیر متقارنی نسبت به دو قطب جغرافیائی قرار میگیرند . ضمنا این توده های یخ از قطب بطرف استوا «لغزش‌پیدا میکنند» .

## برنامه امشب سینماها

* آستارا (تجریش) ماجرای نیمروز -دوبله بفارسی- گاری‌کوپر - گریس کلی ۱۱ - ۳۰ر۲ - ۳۰ر۴ - ۳۰ر۶ - ۳۰ر۸ (تلفن ۸۴۰۲۲)
* آسیا - طولانی ترین روز - سینما سکوپ - دوبله بفارسی -جان‌وین- رابرت میچم- ۳۰ر۱۰ صبح ۲-۵-۱۵ر۸ (تلفن ۴۲۹۰۹)
* ادئون - دام والدین - رنگی - دوبله بفارسی - مورین اوهارا- بریان کیت - ۱۱-۳۰ر۲-۴۵ر۴-۷-۱۵ر۹ (تلفن ۳۸۱۱۸)
* امپایر -شادیهای زندگی - اسکوپ - دوبله بفارسی آلن‌دلون - باربارالاس ۱۵ر۱۱ - ۳۰ر۳ - ۳۰ر۵- ۳۰ر۷ -۳۰ر۹(تلفن ۴۹۰۸۱)
* ایران - خشم کولیها - اسکوپ - رنگی - دوبله بفارسی - لیویو لورنزون ۳۰ر۱۰ - ۳۰ر۲ - ۳۰ر۴ - ۳۰ر۶ - ۳۰ر۸ (تلفن ۳۶۳۵۴)
* اسکار - تیمبوکتو - دوبله بفارسی- ویکتورماتیور - ایوان دوکارلو - ۳۰ر۱۰-۳۰ر۲-۳۰ر۴-۳۰ر۶-۳۰ر۸ (۴۵۷۹۷)
* ایفل - ماجرای نیمروز - دوبله بفارسی - گاری کوپر -گریس کلی- ۱۱-۳-۵-۷-۹ (تلفن ۳۷۲۷۷)
* ب . ب - شادیهای زندگی - اسکوپ - دوبله بفارسی - آلن‌دلون- باربارالاس ۱۵ر۱۰ - ۳۰ر۱۲ - ۳۰ر۲ - ۳۰ر۴ - ۳۰ر۶ - ۳۰ر۸ (تلفن ۴۹۷۸۵)
* پلازا - ماجرای نیمروز - دوبله بفارسی - گاری‌کوپر - گریس‌کلی ۱۱ - ۳ - ۵ - ۷ - ۹ (تلفن ۴۴۲۵۵)
* تهران - گوژپشت نتردام - وایداسکرین - دوبله بفارسی-چارلزلاتون ۱۰ - ۱۲ - ۲ - ۴ - ۶ - ۸(تلفن ۳۸۱۶۵)
* حافظ - ماجرای نیمروز - دوبله بفارسی - گاری‌کوپر - گریس‌کلی ۳۰ر۱۰ - ۳۰ر۲ - ۳۰ر۴ - ۳۰ر۶ - ۳۰ر۸ (تلفن ۳۴۰۷۴)
* دیانا - گوژپشت نتردام - وایداسکرین -دوبله بفارسی-چارلزلاتون ۱۱-۳-۵-۷-۹ (تلفن ۴۲۰۱۰)
* دنیا - خشم کولیها - اسکوپ - رنگی - دوبله بفارسی لیویولورنزون ۳۰ر۱۰ - ۳۰ر۲ - ۳۰ر۴ - ۳۰ر۶ - ۳۰ر۸ (تلفن ۳۳۸۱۲)
* رادیوسیتی - دام والدین - رنگی - دوبله بفارسی - مورین اوهارا- بریان‌کیت - ۱۱-۳۰ر۲-۴۵ر۴-۷-۱۵ر۹ (تلفن ۴۳۳۲۰)
* رکس - حمله برودخانه - رنگی - دوبله بفارسی -گای‌مادیسون - ورامایلز ۳۰ر۱۰ - ۳۰ر۲ - ۳۰ر۴ - ۳۰ر۶ - ۳۰ر۸(تلفن۳۴۱۶۹)
* رویال - حمله برودخانه - رنگی - دوبله بفارسی - گای‌مادیسون - ورامایلز ۳۰ر۱۰ - ۳ - ۵ - ۷ - ۹ (تلفن ۴۹۷۸۵)
* سانترال دنیای دلباختگان - سینما سکوپ - رنگی - دوبله بفارسی ۱۱ - ۳ - ۵ - ۷ - ۹ تلفن ۴۶۳۰۵
* سعدی - گوژپشت نتردام - وایداسکرین - دوبله بفارسی -چارلزلاتون ۳۰ر۱۰-۳۰ر۲-۳۰ر۴-۳۰ر۶-۳۰ر۸ (تلفن ۳۶۴۶۸)
* سهیلا - ماجرای نیمروز - دوبله بفارسی - گاری‌کوپر - گریس‌کلی ۳۰ر۱۰ - ۳۰ر۲ - ۳۰ر۴ - ۳۰ر۶ - ۳۰ر۸ (تلفن ۳۶۴۲۴)
* کریستال - تیمبوکتو - دوبله بفارسی - ویکتور ماتیور - ایوان‌دوکارلو ۳۰ر۱۰-۳۰ر۲-۳۰ر۴-۳۰ر۶-۳۰ر۸ (تلفن ۳۷۶۷۵)
* مولن‌روژ - تیمبوکتو - دوبله بفارسی - ویکتوریاماتیور - ایوان‌دوکارلو ۱۱-۳-۵-۷-۹ (تلفن ۷۲۹۲۹)
* مهتاب - تیمبوکتو - دوبله‌بفارسی - ویکتورماتیور - ایوان‌دوکارلو- ۱۱-۳-۵-۷-۹ (تلفن ۴۷۷۷۷)
* متروپل - شیاطین سبز - دوبله‌بفارسی - ۳۰ر۱۰ صبح -۳۰ر۲ - ۳۰ر۴-۳۰ر۶-۳۰ر۸ بعداز ظهر (تلفن ۳۹۴۱۰)
* میامی - گوژپشت نتردام - وایداسکرین - دوبله‌بفارسی -چارلزلاتون ۳۰ر۱۰-۳۰ر۲-۳۰ر۴-۳۰ر۶-۳۰ر۸ (تلفن ۷۴۳۲۹)
* نیاگارا - شادیهای زندگی - اسکوپ - دوبله بفارسی -آلن‌دلون- باربارا لاس ۴۵ر۱۰ - ۳ - ۵ - ۷ - ۹ (تلفن ۶۵۴۰۷)
* همای - حمله برودخانه - رنگی - دوبله بفارسی - گای مادیسون- ورامایلز ۱۰ - ۲ - ۴ - ۶ - ۸ (تلفن ۳۰۲۱۶۹)
* سیلوانا - وراکروز - اسکوپ - رنگی - دوبله بفارسی -گاری‌کوپر برت‌لنکستر ۳۰ر۲ - ۳۰ر۴ - ۳۰ر۶ - ۳۰ر۸ (تلفن ۳۳۷۷۷)
* فری - مارکوپولو - اسکوپ - رنگی - دوبله بفارسی - روری کالهون- یوکوتانی - ۳۰ر۲-۳۰ر۴-۳۰ر۶-۳۰ر۸ (تلفن ۲۷۸۹۳)
* برلیان - تیمبوکتو - دوبله بفارسی - ویکتورماتیور - ایوان دوکارلو ۱۰-۲-۴-۶-۸ (تلفن ۳۳۵۳۵)
* زهره - تیمبوکتو - دوبله بفارسی - ویکتورماتیور ایوان‌دوکارلو ۱۰-۲-۴-۶-۸ (تلفن ۳۰۴۸۰۸)
* رامسر - خشم کولیها - اسکوپ - رنگی - دوبله بفارسی - لیویو لورنزون ۱ - ۳ - ۵ - ۷ - ۹ (تلفن ۵۲۰۶۰)
* رزیتا - جنگ و صلح - اسکوپ - رنگی - دوبله بفارسی - ادری هپبورن - مل‌فرر - ۲ - ۵ - ۸ (تلفن ۸۲۰۱۳۸)
* فردوسی - مارکوپولو - اسکوپ - رنگی - دوبله‌بفارسی -روری‌کالهون یوکوتانی -۳۰ر۱۰-۳۰ر۲-۳۰ر۴-۳۰ر۶-۳۰ر۸ (تلفن ۳۵۷۸۴)
* کارون - خشم کولیها - اسکوپ - رنگی - دوبله بفارسی - لیویو لورنزون ۳۰ر۱۰ - ۳۰ر۲ - ۳۰ر۴ - ۳۰ر۶ - ۳۰ر۸(تلفن۴۰۰۶۵)
* مراد - خشم کولیها - اسکوپ - رنگی - دوبله بفارسی - لیویو لورنزون ۱۰ - ۲ - ۴ - ۶ - ۸ (تلفن ۷۳۳۸۲)
* ژاله - خشم کولیها - اسکوپ - رنگی - دوبله بفارسی -لیویولورنزون ۱ - ۳ - ۵ - ۷ - ۹ (تلفن ۳۰۴۱۲۰)
* فلور - خشم کولیها - اسکوپ - رنگی - دوبله بفارسی - لیویو لورنزون ۱۰ - ۲ - ۴ - ۶ - ۸
* پارک‌سیرک‌وحشت -رنگی-دوبله‌بفارسی‌اریکاریمبرک-آنتوان‌دیفرینک ۳۰ر۱۰ - ۳۰ر۱۲ - ۳۰ر۲ - ۳۰ر۴ - ۳۰ر۶ - ۳۰ر۸ تلفن۲۹۶۳۷
* پرسپولیس - وراکروز -رنگی - اسکوپ -رنگی - دوبله بفارسی -گاری‌کوپر برت‌لنکستر ۱۰ - ۱۲ - ۲ - ۴ - ۶ - ۸ (تلفن ۵۸۱۰۸۳)
* تخت جمشید - گناه‌وجودانی - دوبله بفارسی - کریستین کوفمن ۳ - ۵ - ۷ - ۹ بعد از ظهر (تلفن ۴۳۵۵۰)
* تاج - آواز خوان ،نه‌آواز - اسکوپ - رنگی - دوبله بفارسی - میلن دونژو -۴۵ر۱۰-۱۵ر۲-۳۰ر۴-۴۵ر۶-۹ (تلفن ۳۳۰۶۴)
* چارلی - زیر پرچم‌جوانان - اسکوپ - رنگی - دوبله بفارسی - پل نیومن ۱۱-۳-۵-۷-۹ (تلفن ۶۸۴۶۱)
* آریا - جنگجوی سرخ پوست - اسکوپ - رنگی دوبله بفارسی - کرک داگلاس - ۳۰ر۱۰-۳۰ر۲- ۳۰ر۴-۳۰ر۶-۳۰ر۸ (تلفن۳۹۸۸۴)
* المپیا - وراکروز - اسکوپ - رنگی - دوبله بفارسی - گاری‌کوپر برت لنکستر ۳۰ر۱۰ - ۳ - ۵ - ۷ - ۹ (تلفن ۶۵۷۹۸)
* مونت کارلو - حمله فیلها - رنگی - دوبله بفارسی - الیزابت تیلور - پیتر فینچ -۳۰ر۱۰-۳۰ر۲-۳۰ر۴-۳۰ر۶-۳۰ر۸ (تلفن ۷۹۷۴۱)
* پردیس-پل‌رودخانه‌کوائی -اسکوپ -رنگی - دوبله بفارسی - ویلیام هولدن - الك گینس ۳۰ر۱۰ - ۳۰ر۲ - ۳۰ر۵ - ۳۰ر۸
* البرز علی واکسی - فارسی - ارحام صدر - تهمینه ۳۰ر۱۰ - ۳۰ر۲ ۳۰ر۴ - ۳۰ر۶ - ۳۰ر۸
* مشعل - بعضی ها داغشو دوست‌دارن - تونی‌کرتیس - مرلین‌مونرو- ۱۱-۳۰ر۲-۳۰ر۴-۴۰ر۶-۳۰ر۸ (تلفن ۳۳۸۲۶)
* جهان - اهریمن زیبا - فارسی - حکمت شعار - آزاد ۱- ۳ - ۵- ۷ - ۹
* خورشید - وراکروز - اسکوپ - رنگی - دوبله بفارسی - گاری‌کوپر برت‌لنکستر ۳۰ر۱۰- ۳۰ر۲ - ۳۰ر۴ - ۳۰ر۶ - ۳۰ر۸ (تلفن ۳۳۵۷۸)

## تجدید آگهی مناقصه

اداره کل حسابداری وزارت امور خارجه اشیاء ولوازم زیر را:

کاغذ یکصدوده‌گرمی شصت بند

کاغذ یکصدو هشتاد گرمی سی‌بند .

کاغذ ماشین ۵۰ر۲ ده بند .

کاغذ پوشه معمولی شصت‌وپنج بند.

۱- از طریق مناقصه خریداری مینماید فروشندگان میتوانندپیشنهادات خودرا کتبا درپاکت لاك ومهرشده تاآخر وقت اداری روز پنجشنبه ۱۸ بهمن‌ماه بدفتر حسابداری تحویل‌ورسید دریافت دارند .

۲- پیشنهاددهندگان بایستی ۵٪ بهاء پیشنهادی رابعنوان سپرده بصندوق اداره کل حسابداری وزارت امور خارجه نقداویا تادیه تضمین بانکی ضمیمه پیشنهاد خود بنمایند .

۳- پیشنهادات رسیده روز شنبه بیستم بهمن ساعت ده صبح در اداره کل حسابداری وزارت امور خارجه ودر حضور کمیسیون مربوطه باز وقرائت خواهد شد .

۴- به‌پیشنهادات رسیده بدون سپرده ترتیب‌اثر داده نخواهدشد.

اداره کل حسابداری دررد وقبول یك یاکلیه پیشنهادات مختار است.

الف ۶۳۹۹ اداره کل‌حسابداری وزارت‌امور خارجه

۱-۲ آ-۳۳۵۹۸


ریال خودرا با دلار عوض کنید

«پیراهن دلار»

شیک - بادوام - ارزان - بدون اطو

پیراهن دلار بایقه ، دکمه وتلق اضافه

به‌انضمام یک بسته پودررختشوئی

مردانه ۲۵۰ ریال

پسرانه ۱۲۰ ریال

مرکز پخش : امین‌الملک - تریکوشه کازندی ورحمانی

جزئی فروشی : ناصرخسرو - فقط ستاره آبی - تلفن ۲۰۵۸۳


## آگهی دانشکده ادبیات

موسسه مطالعات و تحقیقات روان‌شناسی و علوم تربیتی دانشکده ادبیات تعدادی دانشجو برای دوره تکمیلی فوق لیسانس هریك از دو رشته (روان‌شناسی وعلوم تربیتی) در سال تحصیلی جاری میپذیرد.

داوطلبان باید لااقل دارای لیسانس در رشته های مختلف علوم یاادبیات یافتی باشند . به‌فارغ‌التحصیلان رشته علوم تربیتی دانشنامه فوق‌لیسانس معلمی داده میشود و طبق تصویب‌نامه هیئت وزراء با رتبه ۲دبیری میتوانند استخدام شوند . کسانی که دوره تکمیلی علوم‌تربیتی یاروان‌شناسی رابگذرانند میتوانند باشرکت در کنکور ورودی دردوره تخصصی آن‌رشته ثبت‌نام کنند وپس از یك سال به‌دریافت فوق‌لیسانس درعلوم تربیتی یاروان‌شناسی نائل آیند .

دوره‌های تکمیلی علوم تربیتی وروان‌شناسی دردونیمسال اجرا خواهد شد واولین دوره آن از اول اسفندماه جاری تشکیل خواهدشد.

مدارکی که داوطلبان در موقع ثبت‌نام باید تسلیم نمایند.

۱- عین‌یارونوشت مصدق لیسانس

۲- رونوشت شناسنامه ۲برگ

۳- عکس ۴×۶ ۴قطعه

۴-قبض پرداخت شهریه

ساعات درس همه‌روزه عصرها از ساعت ۳ تا۶ خواهدبود چنانچه تعداد داوطلب بیش از حدلزوم باشد امتحان ورودی بعمل خواهد آمدداوطلبان میتوانند جهت کسب اطلاع بیشتر وتسلیم‌تقاضانامه همه‌روزه از ساعت چهاربعدازظهر بدفتر دانشکده ادبیات‌ساختمان شماره ۱ (دانشگاه تهران - خیابان شاهرضا) مراجعه نمایند.

دانشکده ادبیات آ-۳۳۴۴۲ ۱-۲

---

اما کم شدن سود باند عناصر فاسد دیری نپائید . تصمیم افزایش نرخ خرید گندم بوسیله مستشار وزارت خواروبار گرفته شده بود که من در بازدید ماه نوامبر خود ازتهران با او ملاقات و گفتگو کردم . هدف او جمع آوری مقدار بیشتری غله مازادبودکه بمصرف تغذیه تهران برسد. زیرا در محلات فقیرنشین تهران تقریبا قحط وغلاء در گرفته بود اما ایالاتی که بطور عمده غله مازاد داشتند .در شمال کشور و تحت اشغال شوروی بودند و مسائل محلی آنها محتاج مطالعه مخصوص بود یکی از این استانها استان خراسان‌بود که استاندار آن مدیری بااراده ومجرب بود که میدانست بامهمانان وحشتناك خود چگونه رفتار کند و بطور کلی صمیمانه با طرح جمع آوری گندم سفارت انگلیس همکاری مینمود. بنابر این از مستشار خوار وبار دعوت شد‌که به مشهد بیاید ومسائل بسیار مشکلی راکه استاندار باآنها دست بگریبان بود با او، ودر صورتی که صلاح دانست بامن ، موردبحث ومشورت قرار دهد. اگر این جریان درسال ۱۹۴۴ بوداحتمالا‌روسها به‌اواجازه نمیدادند که وارد خراسان شود، اما در سال ۱۹۴۳ «ماه عسل» روابط انگلیس وشوروی دراوج خود بود ومن عقیده دارم بشرط آنکه اوبی‌خبر به‌خراسان‌می‌آمد وبااحتیاط‌تحقیقات خود را انجام میداد روسها به او اجازه میدادندهر جادلش میخواهد برود.

من این رابه‌او گفتم وهمه‌مادر مشهدامیدوار بودیم که وی به‌آنجا بیاید ، اما هرگزنیامد بجای خود یکی از مامورین را فرستاد که‌همه کس جز خود مستشار میدانستند عضو باند تهران است . این مامور آمده بود که‌اداره دارائی را تحویل بگیرد . این آقا سخت میکوشید با استاندار و من برخورد نکندو براه معمولی خود طبق شیوه عادی‌خود ادامه دهد و از کوپن‌های قند وپارچه استفاده کند. این کوپن‌ها را با قیمت گزاف در بازارسیاه میخریدند ومالکین سر سخت حاضر بودند باسود فراوان به فروشنده ، آنها رابا غله معامله نمایند.

برای اینکه مستشار خواروبار راساکت کند سه چهار هزاد تنی گندم به‌تهران فرستاد، امااین کار دوامی نکرد، بزودی باافراد باند محلی کنار آمد واوضاع بحال عادی‌برگشت! چنین بود ایرانی که دکتر میلسپو با امید فراوان و تصمیم قاطع برای اصلاح آن در بهار۱۹۴۳ به‌تهران‌آمد ،ومانند دن‌کیشوت به‌آسیاب بادی حمله کرد که تسخیرناپذیرتر از آن بودکه می‌اندیشید.

(در صفحه اول کتاب دکتر میلسپو بنام «آمریکائیها در ایران»، کاریکاتور جالبی که از روزنامه «ایران‌ما» چاپ تهران نقل شده است که‌او را بشکل دن‌کیشوت نیزه در دست نشان میدهد که بر اسب خودروسنیانت که قدمی بجلو برمیدارد هی‌میزند واورابسوی بانك ملی ایران پیش میراند سید ضیاءالدین

- ۹۹ -

طباطبائی‌دراین کاریکاتور بشکل «سانچوپانزا» (مهتردن کشیوت) نشان داده شده است‌که سوار الاغی است واسب‌دن کیشوت رابازنجیر جلومیکشد . تلاش‌بی‌حاصل میلسپو برای درهم کوبیدن آقای ابوالحسن ابتهاج مدیر کل‌وقت بانك ملی ایران آخرین تلاشی‌بود که شکست خورد و پشت هیئت دکترمیلسپو راشکست)

امانبرد وکلك‌باندسوءاستفاده‌چی ها ، تنها عاملی نبود که سبب شکست دکتر میلسپو گردید. او وافرانش ، بعد از شلوغ‌کاریهای اولیه وناکامیها ، بعد از یکسال ظاهرا در جاده پیروزی گام بر میداشتند تا پائیزسال ۱۹۴۴ فرا رسید وموج نبرد بر ضد ایشان برگشت.این واقعه همزمان بابحران خطرناکی بودکه بوسیله وخامت روابط ایران وشوروی مشخص میگردد ومن آنرا ، آنطور که از مشهد میشد دید ،در فصل دیگری نگاشته‌ام.

روز ۹ سپتامبر ۱۹۴۳ ایران ، که‌علائم پیروزی متفقین اورا قانع کرده بود، به آلمان اعلان جنگ‌داد و بعنوان سی ودومین عضو ملل متحد به آن سازمان پیوست . در همه جا اعتماد و اطمینان به پایداری رژیم ایران افزایش یافت .

در مشهد زندگی پرهیجان سیاسی در بهار آن سال آغاز شده بود . شایعه‌پیچیده بود که انتخابات مجلس شورا، که دوسال به تعویق افتاده بود ، در پائیز همانسال آغاز خواهد شد . این شایعه بعدها تایید شد .

درباره ماهیت احتمالی مجلس چهاردهم عقاید مختلف بود . عده‌ای میگفتند بهتر از مجلس سیزدهم و عده‌ای عقیده داشتند بدتراز آن خواهد بود . خوش بینان پیش‌گوئی میکردند که اقلا عده‌ای از وکلای جدید انتقاد کنندگان آزاد از دستگاه‌خواهند بود و بدبینان مطمئن بودند که آب‌از آب تکان نخواهد خورد ... واکثر این مردان‌تازه یادست‌پروردگان دستگاه حاکمه بودندیانامزد های انتخاباتی دول خارجی احزاب مخالف و رقیب پدید آمدند که شعبه هائی از احزاب تهران بودند .

در ردیف اول میدان حزب‌پیکار ملی‌قرار داشت که بی طرفانه باند دزدان‌و دول مداخله گر خارجی ، از جمله روسیه را مورد حمله قرار میداد . بدنبال آن سریعا حزب توده پدیدار شد که مخالف مداخله متفقین و محور (که‌از باند دزدان پشتیبانی میکردند) بودولی‌با مداخله شوروی‌مخالفتی نمیکرد . در میتینگ های افتاحیه این شعب حزبی نطقهای غرائی ایراد میشد و از انتخاب کنندگان خواسته میشد که خودرا از چنگ مامورین فاسد دولتی و استفاده جویان خلاص کنند و میهن پرستان شجاع و فداکار را برای مجلس، بجای گروه بله قربان گویان موجود ،انتخاب نمایند .

# خبرنگاران ما از سراسر شهرستانها خبر میدهند

## سارقین بدشانس!؟

# رودخانه دزچمدان مسروقه محتوی یك میلیون و ششصد هزار ریال طلا و پول را بلعید!

## سارق، چمدان را بدندان گرفت تاشناکنان ازرودخانه عبور کند ولی...

### باکمك غواصان، چمدان گرانبها از عمق ۲۰ متری آب بیرون کشیده شد و بصاحبش تحویل گردید

خبرنگار مادر اندیمشك گزارش میدهد : چندی پیش دو نفر سارق سابقه دار بنام حسون و عباس‌عرب مغازه صرافی آقای حاج محمدنجف زاده یکی از مغازه داران دزفول را برای دستبرد در نظر گرفتند ولی در انجام منظور خود موفقیتی حاصل نکردند تا اینکه چند روز قبل هنگامیکه حاج محمد نجف زاده نقدینه و موجودی وطلاآلات مغازه خودرا که بالغ بریك میلیون و ششصد هزار ریال طلاآلات و ۵۶ هزار ریال وجه نقد و یکهزار و پانصد ریال مسکوك نقره بود در چمدانی قرار داده و بایك چرخ‌دستی بمنزل میبرد دو نفر سارق مذکور با استفاده از فرصت در یکی از کوچه های شهر بطرف آقای نجف زاده حمله ور شدند و اورا غافلگیر کرده واموال وی‌راغارت نمودند . چمدان محتوی طلاآلات و نقدینه حاجی بدست عباس عرب افتاد و عباس آنرا برداشته متواری گردید عباس عرب در راه فرار هنگامیکه میخواست از رودخانه دزبگذرد بعلت عمق آب دسته چمدان را بدندان گرفت و خود را باب انداخت تاشنا کنان از رودخانه عبور کند ولی‌از یخت‌بددروسط رودخانه‌دسته‌چمدان کنده شد وچمدان محتوی‌طلاآلات باعماق رودخانه فرو رفت .

عباس که این چنین دید برای نجات جان خود از چمدان گرانبها صرفنظر کردو خود را بطرف‌دیگر رودخانه رسانید و متواری شد .

حاج محمد نجف زاده نیزجریان را بشهربانی دزفول اطلاع داد و مامورین آگاهی شهربانی برای دستگیری سارقین بتکاپو افتادند و سرانجام «حسن» یکی ازسارقین را دستگیر کردند . وی در باز جوئی عباس عرب را همدست خود معرفی کردو گفت‌او چمدان‌را ربوده‌است.

آقای‌حسین بلکری رئیس‌آگاهی شهربانی دزفول و مامورین مربوطه درصدد‌دستگیری عباس برآمدند و او را در یکی از خانه های اهواز دستگیر کردندو بدزفول محل‌وقوع سرقت آوردند .

ضمن بازجوئی عباس صریحا ، بسرقت چمدان محتوی طلا آلات و وجوه نقد اعتراف کرد و گفت : هنگام عبور از رودخانه‌چمدان‌باعماق آب فرور فته است و محل افتادن چمدان در رودخانه را نیز ارائه‌داد.

با اینوضع مامورین برای پیدا کردن چمدان در اعماق‌رودخانه‌از غواصان کمك‌خواستندوچندنفرغواص از آبادان بدزفول آمدند ودر محلی که عمق آب ۲۰ متر بود بجستجوی چمدان گرانبها پرداختند .

خبرنگار ما در گزارش دیگری که‌در این باره تلگراف کرده‌است اطلاع میدهد غواصان آبادانی با حضور بیش از سه چهار هزار نفر تماشاچی‌موفق‌شدند چمدان گرانبها را از عمق ۲۰ متری آب رودخانه دز بیرون کشند .

چمدان مزبور با طلا آلات و نقدینه محتوی‌آن طی‌صورت‌مجلسی بدون کم و کسر به آقای نجف زاده تحویل گردید و باین ترتیب موفقیت بزرگی نصیب شهربانی دزفول شد .

هم اکنون حسون و عباس عرب دو سارق زبر دستو سابقه‌دار باز داشت‌گردیده‌وتحت تعقیب‌میباشند.

## بدنبال اختلاف برسر تعیین شهردار

### رئیس یك برزن ویك کارمند شهرداری بازداشت شدند

خبرنگارما درکرمانشاه مینویسد : بدنبال اختلافاتی‌که برسرتعیین وانتخاب شهردار جدید کرمانشاه بین اعضای انجمن شهر این شهرستان رخ داد و منجر بمداخله و اقدام فرماندار کرمانشاه در اینمورد گردید چند روز قبل اطلاع حاصل شد که رئیس یکی از برزنهای شهرستان کرمانشاه ویکی از کارمندان شهرداری این‌شهرستان از طرف مقامات مربوطه بازداشت شدند و تحت تعقیب قرار گرفتند .


کرمانشاه

خبرنگارما اضافه میکند بطوریکه کسب اطلاع شده است احتمال‌میرود طی رسیدگیهائی که دراین باره بعمل می‌آید چند نفر دیگر از کارمندان شهرداری کرمانشاه نیز دستگیرشوند و یا تحت تعقیب قرار گیرند . بهر حال فعلا از طرف مقامات مربوطه این موضوع مورد رسیدگی قرارگرفته‌است

## زدو خورد محلی

خبرنگارما در شیراز گزارش‌میدهد پریروز در منطقه قلات شیراز بین‌دو دسته از اهالی نزاع شدیدی‌درگرفت ودر نتیجه عده‌ای مضروب ومجروح شدند دو نفر از مجروحین دربیمارستان سعدی شیراز بستری گردیدند و بدستورآقای‌استاندارماموربن‌ژاندارمری برای دستگیری محرکین ومسببین اصلی اقدام نمودند علت زد وخورد اختلافات محلی بوده است .

## بازدید فرهنگی

خبرنگار ما در شهرری اطلاع‌میدهد: چند روز قبل آقای رهنما رئیس کل فرهنگ استان باتفاق آقای فرازمند مشاور مطبوعاتی وزارت فرهنگ از ساختمانهای جدید مدارس شهرری دیدن کرد .دراین بازدید آقای‌یغمائی رئیس فرهنگ شهرری توضیحاتی دادو اظهار داشت قرار است بزودی ساختمانهای مزبور بوسیله وزیرفرهنگ افتتاح شود.

## کلاس رایگان نقاشی برای دانش‌آموزان علاقمند

خبرنگارما درمشهد مینویسد با اقداماتی که ازطرف آقای معصومیخانی رئیس کل فرهنگ خراسان بعمل آمده از چندی قبل کلاسهای تعلیم نقاشی بدانش‌آموزان علاقمند درکتابخانه فرهنگ مشهد تشکیل گردیده و هم‌اکنون هفته‌ای دو روز از ساعت چهار تا شش بعداز ظهر این کلاسها بسرپرستی آقایان مدی، میرباذل ، بطحائی و صباغیان دبیران نقاشی دبیرستان‌های مشهد تشکیل میگردد و دبیران مزبور با علاقه فراوان بطور رایگان بدانش‌آموزان فن نقاشی تعلیم میدهند . در عکس بالادانش آموزان علاقمند هنگام فرا- گرفتن فن نقاشی درکلاسهای رایگان دیده میشوند .

## مسابقات دوو صحرانوردی خراسان

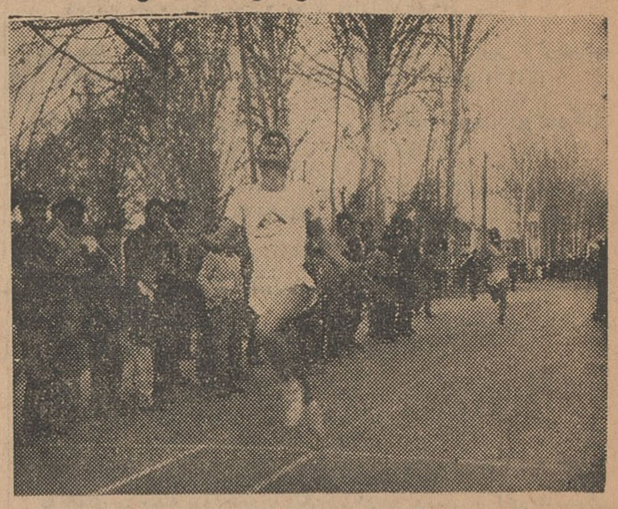

بنابگزارش خبرنگارما درمشهد مسابقات تشویقی دو وصحرانوردی خراسان باشرکت قهرمانان دونده شهرستانهای تربت حیدریه ، بیرجند ، گناباد ، مشهد و سایر شهرستانهای استان بمسافت یك کیلومتر و پنج کیلومتر زیر نظر هیئت دوومیدانی استان خراسان درمسیر خیابان اسدی شهرستان مشهد انجام شد و نتایج آن باینشرح اعلام گردید .

در مسابقه دو یك کیلو متر آقای عباس عصمتی از مشهد رتبه اول را احراز کرد و آقایان ترشیزی ، سامانی از مشهد ، احمد یوسفی ازقوچان علی‌اکبروفا و رضاپور از مشهد به‌ترتیب رتبه‌های دوم تا ششم را حائز شدند در مسابقه دوپنج کیلومتر نیز آقای عصمتی حائز رتبه اول شد و آقایان ترشیزی ، کارگذار ، رضاپور ، سامانی و وفا بترتیب مقامهای دوم تا ششم را حائز شدند . ازطرف هیئت دوومیدانی خراسان بهریك از شرکت‌کنندگان درمسابقات یکعدد پرچم یادبود و بقهرمانان اول تا ششم جوائزی اهداء شد . درعکس بالا صحنه‌ای از مسابقات دو و صحرانوردی استان خراسان دیده میشود .

## اگر گمشده‌ای دارید ....

### جنازه‌ایکه از سرما خشك شده بود کشف شد !

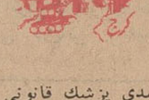

خبرنگار ما درکرج گزارش میدهد : پریروز مامورین ژاندارمری کرج جنازه شخصی بسن تقریبی ۴۵ ساله را که دارای ریش و سبیل بلوطی رنك و لباس دهقانی بود در اطراف قریهٔ «خور» واقع درفاصله نزدیکی ازشهرستان کرج پیدا کردند و جریان را بدادسرای این‌شهرستان اطلاع دادند بلافاصله آقایان کیانزاده بازپرس ودکتر عبدی پزشك قانونی بمحل رفتند و دراین باره مشغول تحقیق شدند . از جیب لباسهای وی مدارکی که حاکی از شناسائی وی باشد بدست نیامد و پزشك قانونی علت مرك را سرمازدگی تشخیص داد و جواز دفن بعنوان مجهول‌الهویه صادر کرد. بازپرس شعبه دوم دادسرای کرج از کسانیکه گمشده‌ای دارند برای شناسائی هویت این جنازه استمداد میکند .

## قربانی تصادف

خبرنگار ما در کرج اطلاع میدهد: چند شب پیش اتومبیل کرایه‌شماره ۵۳۸۶۴ برانندگی رجب نوری که‌از اهواز عازم تهران بود در ده کیلومتر کرج باعابری بنام «عقیل جودکی» تصادف کرد واو را مجروح ساخت.

مجروح به بیمارستان امدادی شیر و خورشید سرخ کرج انتقال یافت و راننده اتومبیل دستگیر شد .عقیل پس از چند ساعت بیهوشی در بیمارستان در گذشت واز طرف آقای کیانژاد بازپرس‌شعبه دوم دادسرای‌کرج‌دستور باز داشت عباس نوری صادر گردید.

## قتل یاخودکشی..؟

### درگردن این دختر ۱۴ ساله آثار انگشتانی دیده میشود ولی معلوم نیست خودکشی کرده یااوراخفه کرده‌اند

صفحات

خبرنگار ما در اصفهان گزارش‌میدهد پریروز جنازه دختر ۱۴ ساله‌ای بنام سکینه اسمعیلی از ساکنین نجف‌آبادرا برای کالبد شکافی به‌بیمارستان ثریا اصفهان آوردند و هنوز معلوم نیست دختر مزبور خود کشی‌کرده است یابقتل رسیده است در گردن سکینه آثاردست هائیکه بگردن وی فشار آورده و سیاه شده است دیده میشود و بهمین جهت‌حدس زده میشود که وی بقتل رسیده باشد .

برادر سکینه در این مورد اظهار داشت‌خواهرم را دوسال پیش بعقد ازدواج جوانی از اهالی نجف آباد در آوردند ولی قرارشد عروسی خواهرم یکی دو سال بتعویق افتد تا از لحاظ جسمی رشد بیشتری کند نامزد خواهرم پس از مدتی باصفهان آمد و مشغول کارشد و خواهرم رانیزباصفهان‌آورد ومیخواست‌اورا به تهران ببرد ولی خواهرم با رفتن‌به تهران مخالف بود و گویابرسر همین موضوع اختلافاتی بین وی و شوهرش‌پیدا شدتا اینکه‌بالاخره‌سکینه به‌نجف آباد بازگشت و سر انجام دیروزاین واقعه اتفاق افتاد . . .

خبرنگار ما اضافه میکند فعلا جریان به‌دادگستری اصفهان اطلاع‌داده شد و قضیه تحت رسیدگی است البته هنوز جریان‌اصلی این واقعه‌روشن نشده ولی‌چون آثارفشارانگشتانی برگردن سکینه دیده میشود حدس میزنند که ممکن است‌او را خفه کرده باشند .

## انتصابات در شهرستانها

شهرری :آقای جعفرهاشمی‌ـ رئیس اداره دارائی

جهرم : آقای مرتضی معظمی ـ رئیس اداره دارائی

زابل :آقای ستوان دوم موحدی ـ کفیل حوزه نظام وظیفه

## من کشتم ! اما نمیدانم چرا؟

### معلوم نیست این پیرمرد حمال که جوانی راکشته عاقل است یادیوانه

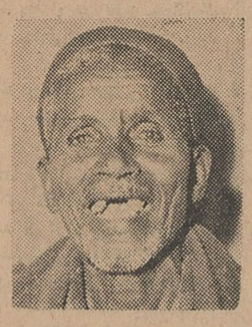

احمد اربابی قاتل

قبلا اطلاع داده شد که جوان مجهول‌الهویه‌ای در کوچهٔ «حلبی‌سازان» خیابان پهلوی آبادان با ضربات کارد پیرمرد باربری بنام احمد اربابی‌بقتل رسید و هنوز علت قتل این جوان معلوم نیست . اینك خبرنگارما درآبادان بدنبال گزارش قبلی اطلاع میدهد . احمد اربابی حمال ۵۰ ساله پس از دستگیری درحالیکه کارد خون‌آلود را در دست داشت و فریاد میزد : من کشتم ! بکلانتری انتظامی بخشیك جلب شد و درآنجا گفت : جوانی راکه کشتم «باشی» نام داشت آنوقت خودرا معرفی کرد وگفت : من اهل بلوچ بندر عباس هستم و بیش‌از ۶ ریال پول درجیب ندارم و شغلم‌هم حمالی است ولی نمیدانم چرا این جوان را کشتم !؟

خبرنگارما اضافه میکند جنازهٔ «باشی» به بیمارستان شرکت نفت منتقل گردید وباحضور پزشك قانونی وبازپرس دادسرا معاینه شد و در سردخانه بیمارستان بامانت گذاشته شد . فعلا پیرمرد حمال میگوید :

من نمیدانم چرا این جوان را کشتم ولی این‌را میدانم جوانان میکنند سزایشان قتل است !

بدستور آقای دهشید دادستان قرار شد از پیرمرد حمال معاینه شود تا معلوم‌گردد که وی دیوانه است یا نه ؟

## پاداش فعالیت

خبرنگار ما در سنندج اطلاع میدهد : اخیرا آقایان فهیمی‌پیشکار دارائی استان کردستان و شاکری رئیس اداره دارائی سنندج بواسطه مراقبت و کوشش در پیشرفت امور اداره‌دارائی مخصوصا تنظیم حساب های معوقه ، از طرف آقای وزیر دارائی کتبا مورد تقدیر قرارگرفته و بدریافت پنجاه هزار ریال‌پاداش نائل آمده‌اند .

## گشادرزان شهرستانها

## بندرعباس

خبرنگار مادر بندر عباس مینویسد : چند روزقبل‌آقای مهندس جهان افروز رئیس اصلاحات ارضی بنادر وجزایر بحر عمان باتفاق سی نفر از مامورین اصلاحات ارضی وارد بندر عباس شدند وبرای تشکیل اکیپهای آمار برداری جهت تعیین دهات مشمول قانون اصلاحات ارضی اقدام لازم بعمل آوردند واکیپهای مربوط عازم مناطق تابعه شدند خبرنگار ماافضافه میکند تاکنون ۴۰ نفر از مالکین بندر عباس با مراجعه باداره کشاورزی این شهرستان اظهار نامه دریافت نموده‌اند .

## رئیس شرکت نفت ایران در اصفهان

خبرنگار مادر اصفهان گزارش‌میدهد چند روزقبل پروسور مارجینو- بولدرینی رئیس شرکت نفت ایران باتفاق همسر خود و آقای غفاری‌رئیس روابط اجتماعی شرکت‌ملی‌نفت وچند نفر از همراهان باهواپیما از شیراز وارد اصفهان شدند و درفرودگاه اصفهان از طرف آقایان آذری رئیس منطقه شرکت نفت و عده‌ای دیگر مورداستقبال قرار گرفتند .

رئیس شرکت نفت ایران و همراهان پس ازبازدید آثار تاریخی اصفهان و تاسیسات شرکت نفت‌این شهرستان اصفهان را بصوب‌تهران ترك گفت . در عکس بالا رئیس شرکت‌نفت‌ایران وهمراهان در فرودگاه اصفهان‌دیده میشوند .

## دریکی از قراء حومه شهرستان یزد

## هنگام خراب کردن خانه‌ها گنج کشف شد!

### مسکوکات مکشوفه طلا و نقره‌است و برروی‌آنها عباراتی منقوش‌است

طبق گزارش خبرنگار ما در یزدچند روزقبل‌به‌ژاندارمری یزد اطلاع‌داده شد که دریکی از خانه‌های قریه خیرآباد ازتوابع یزدگنج کشف‌شده‌و مسکوکاتی عتیقه وگرانبها بدست‌آمده‌است.بلافاصله فرمانده گروهان ژاندارمری یزدباتفاق نماینده‌اداره باستانشناسی‌و نماینده‌دادسرا بقریه خیر آباد رفتند و از خانه حسین محمد کریم یکی از اهالی قریه خیرآباد محل کشف گنج بازدید کردند .

پس از تحقیقات و کاوش های زیادسرانجام تعداد ۷۰سکه نازك نقره که روی آنها عبارات‌لااله الاالله ـ دارالعباد یزد حکاکی شده بود و دوعددسکه طلا که روی آن عبارت «ضرب یزد» منقوش بودبدست‌آمدازمنزل‌علی‌اکبرجوکاریکی‌دیگرازاهالی که کارگران مشغول خراب کردن دیوار مخروبه خانه‌اش بودند نیز تعداد ۱۲ سکه نقره صحیح وسالم که روی هریك از آنها عبارت دارالعباد یزد منقوش گردیده بود کشف شد.

سکه های مکشوفه پس از تنظیم صورت مجلس لازم باداره باستانشناسی مرکز ارسال گردید و فعلا موضوع تحت رسیدگی میباشد .

## نمایندگان اطلاعات در خدمت مردم

مردم شهرستانها بوسیله نمایندگان اطلاعات خواسته های خود را شرح دهند

## تقاضای کارگران بیکار کارخانه نساجی فارس

چند روز قبل عده‌ای از کارگران کارخانه منحله نساجی فارس بامراجعه بدفتر نمایندگی اطلاعات گفتند : دو سال است ما کارگران کارخانه نساجی فارس قربانی سود پرستی عده‌ای شده وبر اثر تعطیل کارخانه از کار بیکار گردیده‌ایم باوجود تلگرافات متعددی که برای بکار انداختن مجدد کارخانه مزبور بمقامات مرکزی مخابره کرده‌ایم هنوز از تجدید کار این کارخانه خبری نشده وماکارگران همچنان بیکار واز هستی ساقط شده‌ایم اینك‌که‌با مراحم شاهانه تمام کارگران کارخانجات در اجرای‌مواد ششگانه پیشنهادی شاهنشاه در منافع کارخانجات سهیم میشوند تقاضا داریم ترتیبی داده شود که‌باکمکهای وزارت صنایع و پرداخت اعتبار از طرف بانکملی مانند سابق این کارخانه بکار افتد و حقوق ماسیصد نفر کارگران بیکار ازطریق بهره برداری از کارخانه نساجی فارس تامین شود.

## در آبعلی پستخانه نیست

عده‌ای از نمایندگان اهالی آبعلی با مراجعه بدفتر نمایندگی اطلاعات گفتند. آبعلی که گردشگاه زمستانی وتابستانی مردم تهران است مدتها است دارای تلفنخانه دولتی است ولی فاقد پستخانه میباشد چون وجود پستخانه در این محل کاملا ضروری بنظر میرسد تقاضا داریم از طرف مقامات‌مربوط برای تاسیس پستخانه در آبعلی اقدام مقتضی بعمل آید:

## ساختمان ناتمام دبیرستان اردیبهشت رامسر

جمعی از اولیای دانش آموزان دبیرستان اردیبهشت رامسر بامراجعه بدفتر نمایندگی اطلاعات گفتند: چندی قبل بنابه پیشنهاد بخشداری‌رامسر بسازمان شاهنشاهی خدمات اجتماعی مصالح ساختمان قدیمی بیمارستان‌رامسر بفرهنك واگذار شد تا بهزینه فرهنك تخریب شود و مصالح آن بمصرف ساختمان جدید الاحداث فرهنگی برسد بدنبال این موافقت خیرخواهانه‌انجمن همکاری خانه ومدرسه دبیرستان اردیبهشت رامسر که هم اکنون دانش آموزان آن در ساختمان استیجاری تحصیل میکنند طی جلسه‌ای با جمع آوری مبالغی اعانه تصمیم گرفتند با مصالح اهدائی ،ساختمانی جهت‌دبیرستان اردیبهشت که یادگار اعلیحضرت فقید است ایجاد نمایند ساختمان‌دبیرستان مزبور با هشتاد هزار ریال وجوه جمع آوری شده شروع شد وپی ریزی آن آغاز گردید ولی هم اکنون این ساختمان نیمه تمام مانده است زیرا وجوه جمع آوری شده بابت خرید مصالح وتهیه مقدمات ساختمان باتمام رسیده واز اهداء مصالح خبری نیست . کمیسیون صدی پنج سهم فرهنك نیز باتشکیل جلسه‌ای باحضور اعضای انجمن همکاری خانه ومدرسه جهت تخریب‌واستفاده از مصالح ساختمانی اهدائی بیمارستان قدیمی رامسر بایکی ازپیمانکاران‌قرار دادی تنظیم وامضاء کرد وطی نامه‌ای پیمانکار مزبور را باولیای بیمارستان سازمان شاهنشاهی رامسر معرفی نمود تادر تحویل ساختمان‌قدیمی بیمارستان جهت تخریب اقدام شود ولی متاسفانه مسئولین امر از تحویل آن‌خودداری کردند واخیرا هم ساختمان مزبور را بقیمت ناچیزی بشخص دیگری فروختند! معلوم نیست چطور ساختمان قدیمی که مصالح‌آن‌بفرهنك واگذار شده است بفروش رسیده وچرا از تحویل آن بفرهنك خودداری کرده‌اند این‌عده تقاضا داشتند از طرف مقامات مربوطه در این باره رسیدگی بعمل‌آید.

## تقاضای کمك آموزگاران زابل

عده‌ای از کمك آموزگاران فرهنك زابل بدفتر نمایندگی اطلاعات‌مراجعه کردند و گفتند: قریب چهار سال است‌از تصویب لایحه‌استخدام ماآموزگاران قرار دادی میگذرد وتاکنون برای تبدیل سمت ما برتبه آموزگاری اقدامی نشده است چون از سال گذشته تبعیض کلی از نظر اشل حقوق بین‌رتبه‌های دبیری وآموزگاری وپایه کمك آموزگاری بوجود آمده است ووضع معاش‌ما کمك آموزگاران با این اشل حقوق مختل گردیده است تقاضا داریم‌برای تبدیل سمت استخدامی ما اقدام شود.

# نیازمندیها

## استخدام

**استخدام نقشه‌کش**
به چهار نفر نقشه کش دیپلمه از آموزش فرهنگ برای خارج از تهران نیازمندیم تلفن ۷۵٦٤۰۸
۱-۲ آ-٤۷۲۸

**راهنمای جهانگردان**
کانون سیاحان بعده ای زن و مرد آشنا بزبان انگلیسی که بتوانند در کلاس راهنمای جهانگردان موفق شوند نیازمنداست برای کسب اطلاع بیشتر به آموزش فرهنگ چهار راه دروازه دولت مقابل سعدی مراجعه شود.
۱-۳ آ-٤۷۳۰

**آگهی استخدام استادیار شیمی**
دانشکده علوم دانشگاه تهران برای درس شیمی تجزیه احتیاج - به یك تن استاد یار دارد که ازطریق مسابقه انتخاب و استخدام مینماید داوطلبان میتوانند از تاریخ نشر این آگهی تا دو ماه همه روزه باستثنای ایام تعطیل برای اطلاع از شرایط استخدام و ثبت نام بدفتر دانشکده علوم مراجعه و ثبت نام نمایند استخدام برنده مسابقه موکول به تامین اعتبار و تحصیل مجوز استخدامی خواهد بود. الف ٦۰۸۸
**از طرف رئیس دانشگاه**
۱-۲ آ-۳۱۹۲٤

**آگهی استخدام دانشکده هنر های زیبای دانشگاه تهران**
دانشکده هنر های زیبای دانشگاه تهران احتیاج به چهار نفر استادیار باین شرح:
۱- استادیار برای درس ساختمان یك نفر
۲- استاد یار برای درس تاریخ هنر یك نفر
۳- استاد یار برای درس معماری عملی دو نفر
دارد که از طریق مسابقه انتخاب و استخدام مینماید. داوطلبان می توانند از تاریخ نشر این آگهی تا دو ماه همه روزه باستثنای ایام تعطیل برای اطلاع از شرایط استخدام و ثبت نام بدفتر دانشکده هنر های زیبا مراجعه و ثبت نام نمایند استخدام برنده مسابقه موکول بتامین اعتبار و تحصیل مجوز استخدامی خواهد بود. الف ٦۰٦٦
**از طرف رئیس دانشگاه**
۱-۲ آ-۳۱۹۲۸

**براستاد ورق کار**
ومتخصص رنك‌آمیزی با پیستوله نیازمندیم با شرکت سهامی جار خیابان سعدی کوچه ممتاز مکاتبه فرمایند
۱-۳ آ-۳۳٤۲۸

**دوشیزه‌یا بانوئی که‌مایل باشد**
در قسمت کودکستان انجام وظیفه نماید استخدام میگردد داوطلبین همه روزه صبح و عصر بنشانی زیر مراجعه فرمایند قلهك - خیابان یخچال - دبستان حامدی
۱-۲ ۲ - ۳۱۱۳۱

**آگهی استخدام**
بیك نفر راننده مسن نیازمندیم بتلفن ۲٤۰۵۳ مراجعه شود
۱-۳ آ-۳۳۷۱۸

**آگهی استخدام**
دانشگاه ملی‌ایران برای دفترداری وتنظیم دفاتر مربوط بلوازم و مواد شیمیائی و آزمایشگاه های مختلف و متعدد دانشکده پزشکی بیکنفر دفتردار مجرب که سن او بین ۲۵ تا ۳۵ سال باشد احتیاج دارد. حسن خط و آشنائی بزبان انگلیسی یا فرانسه و مختصر اطلاع از ماشین نویسی لاتین از شرایط اصلی است. واجدین شرایط میتوانند همه روزه باداره کل دبیرخانه واقع درخیابان پهلوی دو راه یوسف‌آباد مراجعه نمایند.
**اداره‌کل دبیرخانه دانشگاه ملی‌ایران**
۱-۲ آ-۳۳۷۲۰

**وزارت بهداری بمنظور**
تهیه مقدمات شروع بکار بیمارستان فیروز گر احتیاج بافراد مشروحه ذیل دارد داوطلبان واجد شرایط می توانند همه روزه از ساعت ۹ تا ۱۲ برای کسب اطلاع بیشتر بدفتراداره امور بیمارستان هادروزارت بهداری مراجعه نمایند.
۱- پزشك متخصص رادیولوژی
۲- پرستار تحصیلکرده
۳- منشی و ماشین نویس دوزبانه
٤- مهندس مکانیك
۵- مددکار اجتماعی پزشکی
٦- فیزیوتراپیت
۷- متخصص دررشته تغذیه الف ٦٤۲۷
دکتر سعید ط - موتمنی
**مجری طرح تکمیل بیمارستان فیروزگر**
آ-۳۳۷۰٦

## فروش اتومبیل

**بازرگانی امیر کبیر**
اتومبیل دلخواه شمارا تهیه یا معاوضه می نماید مقابل کوچه میرزا محمودوزیر ۵۸۱٤۹۹ مرتضوی یزدی

**فروشگاه اتومبیل حکیمی**
مرکز خرید و فروش ومعاوضه اتومبیلهای تمیز و بی عیب خیابان پهلوی مقابل کافه شهرداری تلفن های ٦۸۹٤۸ و ٦۵٦۰٦ ط

خریدار و فروشنده اتومبیل شما بعد از ظهر ها ٤۸۲۹۷
۱-۲٦ آ-٤٦۱۵

**مژده بدارندگان اتومبیل**
فروشگاه جبهه‌دار هرنوع لاستیك کهنه شمارا قبول مینماید و بجای آن لاستیك نو تقدیم میدارد خیابان سپه بعداز مجلس سنا تلفن ٦۱۱۰۰۲
۱-۲٦ آ- ٤٤۱۲

**نمایشگاه وفروشگاه اتومبیل ٦۰**
خریدو فروش ومعاوضه انواع اتومبیل امیرآباد نصرت غربی پارکینك مجانی تلفن ٦۷۵۰۹
۱-۳۰ آ-٤۷۰۰

پیپ سازی سوپر

**کارخانه‌ سپرسازی سوپرمجهز به‌پرس آخرین سیستم ۵۱۱٦۸**

**لندرورمدل جدید ۱۹٦۲**

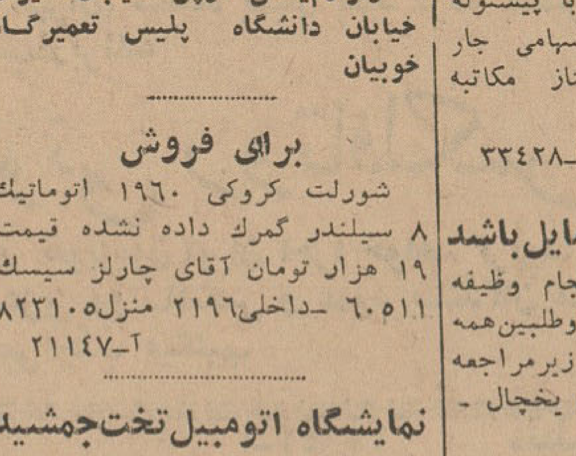

**نماینده: شرکت مرتب تلفن ۳۲۳٤۹**

اتوبوس بنز آماده بکار نقد و اقساط - ۳۰٤۸٤۷
۱-۳ آ-٤۷۱۵

**سرویس وتعمیرگاه مجهز اپل**
تلفن ۷۰۵۷۸
ولوازم‌یدکی اوپل خیابان‌شمیران خیابان دانشگاه پلیس تعمیرگاه خوبیان

**برای فروش**
شورلت کروکی ۱۹٦۰ اتوماتیك ۸ سیلندر گمرك داده نشده قیمت ۱۹ هزار تومان آقای چارلز سیسك ٦۰۵۱۱ -داخلی ۲۱۹٦ منزل ۸۲۳۱۰۵
آ-۲۱۱٤۷

**نمایشگاه اتومبیل تخت‌جمشید**
دارندگان و فروشندگان اتومبیل قبل‌از هرنوع تصمیم از این‌نمایشگاه دیدن فرمایید اول تخت جمشید از جاده شمیران تلفن ۷۱۸۲٤
آ-٤۷۳۸

**اتوسرویس تهران پارس**
تعمیرگاه مجاز شماره ۲۹ فولکس واگن
دارای مجهزترین وسائل باورزیده‌ترین متخصص فن
تهران پارس - میدان برق تلفن ۷۹۱۸٤۲

**وزارت بهداری بمنظور**
ایجاد دفتر فنی احتیاج بافرادمشروحه ذیل دارد داوطلبان واجد شرایط می توانند همه روزه بین ساعت ۹ تا ۱۲ برای کسب اطلاع بیشتر بدفتراداره امور بیمارستان هادروزارت بهداری مراجعه و پرسشنامه مربوطه‌را تکمیل نمایند تا ترتیب استخدام آنهاداده شود.
۱- پزشك متخصص در رشته - بهداشت عمومی
۲- آرشیتکت
۳- مهندس بهساز
٤- پزشك
۵- آمارگر متخصص
٦- متخصص در رشته اقتصاد
۷- منشی وماشین نویس دوزبانه
۸- مترجم انگلیسی
۹- راننده الف ٦٤۲٦
دکتر سعید ط. موتمنی
مجری طرح دفتر فنی
آ-۳۲۷۰۸

## مستغلات

**نارمك - تهران پارس - تهران نو معاملات املاك‌وپول شرطی بازرگانی امینی ۷۹۰۰۹۰**

**حراج زمین**
باپرداخت ۱۰۰ تومان مالك ۱۰۰۰ متر زمین باسند مالکیت می شوید آژانس ونوس تلفن ٤۵٦٦۲
۱- ۳۰ آ-٤٦۱۳

**برای خرید یا فروش خانه مستقل زمین‌درشهروشمیران برای بهره‌دادن پول برای گرفتن پول**
رجوع فرمائید لاله‌زارنزدیك توپخانه ۳۹۷۸٤ به: بنگاه کوشان
۱-۱۰ آ-۳۳٦۷٦

**ویلای پنج اطاقه اجاره**
در شهر و شمیرانات می خواهیم توضیحات را به بنگاه کوشان ۳۹۷۸٤ بفرمائید
۱-۵ آ-۳۳۷۲۲

**ده دستگاه خانه در شمال شهرنقد و معاوضه بفروش میرسد بازرگانی سایه تلفن ۷۲۸۹٦ - ۷۲٦۳۲**
آ-٤۷۳۷

## بفروش میرسد

**وسائل اداری بفروش‌میرسد**
بشرکت ساختمن جونز نزدیك شرکت گلف در سلطنت آباد یا بتلفن ۸٦٦۳۸ داخلی ۹٦ مراجعه فرمایند
۱-۱٤ آ-۲۰۵۸۳

**سر قفلی یا فروش**
خیابان بهارستان چهارراه دروازه شمیران دو باب مغازه مدرن که از هر حیث آماده جهت فروشگاه ها و موسسات می باشد با داشتن دوبرق وآب و تلفن بعلت مسافرت بقیمت مناسب بفروش میرسد تلفن ۳۲۵۲۰
۱-۱۰ آ-٤٦۱۷

**خانه دوطبقه ونیم**
دارای ٦ اطاق مجهز به‌تمام‌وسائل برق -آب -تلفن و اقع در خیابان ژاله آب‌سردار - کوچه آصف‌السلطنه کاشی ۱۸ بدون‌واسطه بفروش‌میرسد تلفن ۳۰۳۷۰۲
۲-۳ آ-۲۰۹۳۷

**خانه فروشی**
واقع در شرق باغ صبا خیابان توتونچی ۱٦۷ متر ۵ اطاق بالوازم قیمت پانصد هزارریال ۷۰۲۵۲
۱-۳ آ-٤۷٤۲

## اجاره داده می شود

**قابل توجه ادارات و موسسات ملی و دولتی**
یکدستگاه ساختمان پنج‌طبقه امتداد خیابان فیشرآباد بالاتر از چهل متری ایرانشهر محلی که از لحاظ پارکینك مناسب و مشتمل برچهل تا ۵۰ اطاق وتمام وسایل و مطابق میل و نظر مستاجر وضع واندازه اطاقها وسایر تاسیسات آماده بتحویل در دو ماه است یکجا باجاره واگذار می شود چون مالك از نصب تاسیسات حمام و آشپزخانه و تاسیسات جدا گانه برای آپارتمان های متعدد وسرو کار داشتن با تعداد زیادی مستاجر معاف خواهد بود فقط نصف قیمت معمول اجاره مطالبه میشود تلفن ۸۲۲۲٦۰
آ-۲۰۹۹۵

## تعمیرات

**رادیو تلویزیون مامبو**
تعمیرات رادیوو تلویزیون درمنازل ونصب رادیو گرام اتومبیل اکباتان سه‌راه وزارت فرهنگ تلفن ۳۳۳۰۷

**تعمیر یخچال - کولر**
زیر نظر متخصص ورزیده باقیمت مناسب انتهای ایرانشهر - فروشگاه مبادی تلفن ۸۲۰٤۲۰

**تعمیرگاه یخچال سازی آرشاك**
متخصص فنی سابق یخچالهای نورژ ۷۵۰٤۸

**Graetz RADIO TELEVISION**
تعمیرگاه تلویزیون گرتس ۳۳۵٦٦
۱-۳۰ ۱-٤۵۷٤

## تلفنهای اطلاعات

مرکز تلفنخانه از ۳۰۰۱۱ تا ۳۰۰۱۹
سرویس اقتصادی ۳۰٤۵۹۱
سرویس حوادث ۳۰۳۵٦۹
مجله اطلاعات هفتگی ۳۰٤۸۷۸
مجله اطلاعات بانوان ٦۹۷۱۵
مجله اطلاعات کودکان ۳۰۳۳۱۳
مجله الاخاء (عربی) ۳۱۰۸۹
شعبه آگهی ها ۳۰۲٦۳۳
نیازمندیها ۳۱۵۳۳
سازمان شهرستانها ۳۱۵۳۲

## معاملات پول

به چند فقره پول از ده هزار تا پانصد هزار تومان مورد نیاز فوری است تلفن ٦۹۲۲۷

پول‌شرطی‌ارزان همیشه‌موجوداست تلفن ٦۹۲۲۷

**پول‌شرطی‌نیازمندیم ۵۳۷۳۸**
۱-۵ آ-٤٦۵۷

**پول شرطی نیازمندیم ۷۵٦٤۹۳**
۱-۳۰ آ-٤٦۹۸

پول درمقابل مبیع موجود ۷۵٦٤۹۳
۱-۳۰ آ-٤٦۹۹

**تومانی دوشاهی‌و‌نیم ۷۳۲٤۲**
۱-۲٦ آ-٤۷۲۷

**پول شرطی‌دوشاهی و نیم موجود است ۳۲۹۷۱**

پول از ۱۰ هزار تومان ببالا در مقابل مبیع ارزنده با تضمین کافی نیازمندیم ٦۹۲۲۷
۱-۱۰ ۱-٤۷٤۳

پول تومانی دوشاهی‌و نیم‌مستقیما باسند مالکیت‌مراجعه‌فرمائید ٦۹۲۲۷
۱-۱۰ آ-٤۷٤٤

## معاملات تلفن

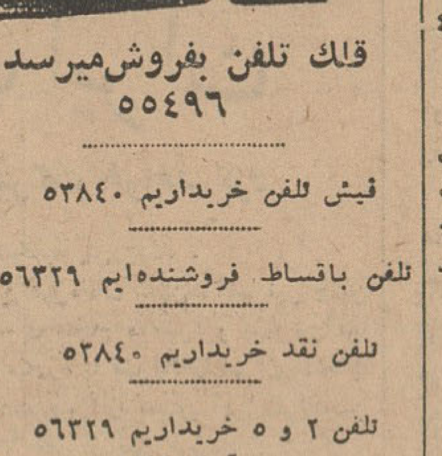

**قلك تلفن بفروش‌میرسد. ۵۵٤۹٦**

**فیش تلفن خریداریم ۵۳۸٤۰**

**تلفن باقساط فروشنده‌ایم ۵٦۳۲۹**

**تلفن نقد خریداریم ۵۳۸٤۰**

**تلفن ۲ و ۵ خریداریم ۵٦۳۲۹**
آ-۲٤٤۱۲

**تلفن نقدا خریداریم ۲۳۰۳۰**

**تعمیرات تلفن پذیرفته میشود ۵۳۰۳۰**

**تلفن نقدواقساط فروشنده‌ایم ۲۳۰۳۰**
۱-۳۰ آ-٤۳۸۹

خریدار و فروشنده تلفن شما بعد از ظهر ها ٤۸۲۹۷
۱-۲٦ آ-٤٦۱٦

**تقاضای تلفن خریداریم ۵۵٤۹٦**
۱-۳۰ آ-٤٦۸۲

**خرید وفروش هرنوع‌شماره تلفن ۳۵٤۱۵**
۱-۳۰ آ-٤٦۹۷

## سالن مد و آرایش

**سالن آرایش بت آرا**
زیر نظر مسیو سامسون ٦٦۰۷۵

**آموزشگاه آرایش هنگامه**
دیپلمه پاریس و رم فقط با ٤۰۰ تومان‌هنرجو میپذیرد ودر مدت یکماه دیپلم آرایش سر میدهد.
نشانی خیابان شاه چهار راه‌گلشن جنب‌ایران‌کالا خیابان‌دقیقی‌ساختمان شماره ۱۵۵
۱-۱۵ آ-٤۷۲۳

**سالن آرایش ادئون**
زیرنظر بانوی دیپلمه آرایش، وسائل مجهز ومدرن آماده پذیرائی شماست-خیابان جمشید آباد شمالی کوچه اعزازی شماره ۳ تلفن ٦٦۰۸۰
۱-۸ آ-٤۷۰۲

**سالن آرایش‌نگین افتتاح‌شد**
مژده باهالی محترم خیابان سلسبیل سالن آرایش نگین زیرنظر متخصص ودیپلمه فن آرایش باحداقل قیمت از شما پذیرائی مینماید.

**درسالن آرایش سریر**
میزانپلی فقط ۵۰ ریال -شمیران جاده‌پهلوی‌خیابان پسیان تلفن ۸٤۱۷۹

**سالن آرایش ولا**
زیر نظر بانوی دیپلمه فن آرایش گیسو از شما پذیرائی میشود - امیر آباد نصرت کوچه شهناز پلاك ۱۹
۱-۳ آ-٤۷۲۵

صاحب امتیاز و مدیر مسئول عباس مسعودی
چاپ اداره خیابان خیام چاپخانه اطلاعات

## آگهیهای متفرقه

**جرثقیل جاسب**
تلفن ۲۷۸۱۸ و ۲۵۷٦۳

**جرثقیل توکل**
میدان شاه تلفن ۵۵۸۲۸-۵۰٦۹۱

**یك ابتکار جدید**
مبلهای کثیف بوسیله تلفن ۲۷۳٦۷ سرجای خود شسته میشود.

**نمونه کارخانه ۵ تنی در ۲٤ ساعت**

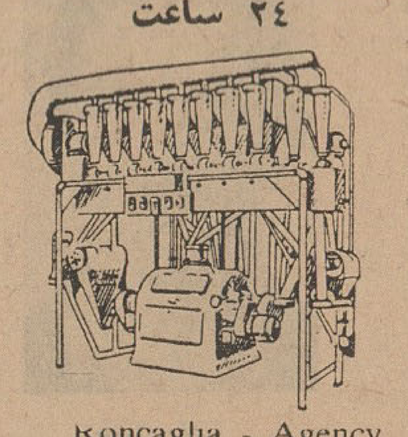

Roncaglia - Agency

**تحول عظیم در صنعت آرد سازی جهان**
آخرین وجدید ترین نوع کارخانه تمام اتوماتیك پنماتیك (هوائی) یك طبقه آرد سازی بارتفاع ۵ر۳ که به وسیله کمپانی معظم
**رونکاگلیا - ایتالیا**
ساخته شده است تحول عظیمی در صنعت آرد سازی جهان پدید آورده است. اشغال فضای کم - ساختمان یکطبقه - صرفه جوئی در تعدادکارگر ومیزان مصرف برق-ضمانت‌ده ساله- آرد مرغوبتر و قیمت نازل همچنین شرایط معامله باقساط طویل‌المدت‌از برتری و امتیازات فنی کارخانه های آرد سازی **رونکا گلیای ایتالیا** میباشد. کارخانه های مذکور با ظرفیت های ۵ تا ۱۰۰ تنی در مدت دو ماه نصب و آماده بهره‌برداری می باشند.
برای کسب توضیحات بیشتر و اخذ کاتولوك مشروح بنمایندگی کمپانی (رونکاگلیا- ایتالیا) مراجعه شود.
آدرس - کارخانه صنعتی عصراتم مهندس لازار جاده قزوین -سلیمانیه تلفن ۵۷۵۸۱

**خشك‌کن ساخت آلمان**
Hofmann
تمام اتوماتیك. مشعل دار حرارت قابل تنظیم از ٦۰ تا ۲۳۰ درجه تلفن ۳۹۵۳۷
۱-۱۰ آ-٤۷۱٤

**کاغذهای دیوار بلژیکی**
انواع رنگهای مدرن و آخرین‌مد سال اروپا مستحکم و قابل‌شستشو که اخیرا رسیده برای اطلاع بیشتر باتلفن ۳۸۷۵۸ خیابان سعدی‌شماره ۵٦۵ رجوع فرمائید

**دامپر رسید**
**تهروپ- میدان فردوسی**

**بیسکویت ماه گرم و تازه**
همه روزه از ساعت ۱۰ صبح‌برای مصرف کنندگان محترم حاضر است تهران خیابان بهارستان مقابل بانك بازرگانی تلفن ۳۲۱۸۵
۱-۱۰ آ- ٤۷۳٤

**سشوار کادوس**
**فروشگاه کادوس تلفن ٤٤۵۷۷**
۱-۳۰ آ-٤۷٤۵

**برادران محمدزاده لاله‌زار**
آقایان محترم را برای دیدن و تماشاکردن بهترین و شیکترین کلاه های مدل‌جدید الورود دعوت‌مینماید کلاههای برادران محمد زاده‌در ایران بی سابقه است تلفن ۳٦٤٤۰

**ایران‌طیور**
نشانی: تهران خیابان شاهرضا جنب میدان‌فردوسی فروشگاه ایران طیور تلگرافی (کاط) تلفن فروشگاه ٦٦۱۰۹ کارخانه ٦۱۳۹۸۹

**نهال سیب لبنانی**
سرخ و طلائی و گیلاس پیوندی عصر تلفن ۷۱۸۱٦

## آموزشگاههای فنی و فرهنگی

**کلاس رادیو و تلویزیون دوره ۳۸**
مدرن ترین لابراتوار رادیوو تلویزیون زیر نظر مهندسین فاضل در اختیار محصلین ماست. کلاس جدید ازروز شانزدهم بهمن ماه تشکیل میشود.
**کاخ دانش**
خیابان نادری - پاساژ معتمد خیابان فرانسه - کوچه مرجان

**کلاس نقشه برداری دوره ۱۸**
در کلاس جدید نقشه برداری که از روز هفدهم بهمن ماه تشکیل می شود هردو نفر شاگردیك دوربین‌مدرن وسایر لوازم دراختیار خواهندداشت قبلا نامنویسی کنید.
**کاخ دانش**
خیابان نادری - پاساژ معتمد خیابان فرانسه - کوچه مرجان
آ - ۳۳٦٦۰

**درآموزشگاه‌ماشین‌نویسی‌فائز**
تعلیم ماشین نویسی با متد جدید شاه آباد اول اکباتان تلفن ۵٤۱٤۱
آ-٤۷۳۳

**درس خصوصی انگلیسی**
بتلفن ۵۱۱۷۸ مراجعه فرمائید
۱-۲ آ - ۳۳٦۸٤

## ساختمان

**دفتر ساختمانی فرزانه**
پشت‌شهرداری پاساژ فتوت ۳۰٤۸۳۲
۱-۲٦ آ- ۳۳۸۱

**بهترین آجر نسوز و**
خاك نسوز خارجی و داخله کشور به ابعاد مختلف‌وپنبه نسوز درفروشگاه متال واقع در خیابان‌سپه جنب‌گاراژ شیشه موجود است بتلفن ۳۱۵۵۵ مراجعه فرمائید.
آ-٤۷٤۰

## گم شده

**دو دسته چك بشماره‌های**
۱۸۹۹۲ مربوط ببانك اصناف شعبه نازی آباد بمبلغ ۲٤٤۰۰ ریال و ۵۱٦۰۹٤ بانك پارس بمبلغ ۵۱۲٦٦ ریال در تاریخ ۱۱ر۱۱ر٤۱ درخیابان صفاری بسرقت‌برده‌شده بدینوسیله اعلام و از درجه اعتبار ساقط می باشد. حسن بابا تراب
آ-٤۷۳۲

## راهنمای دفاتر اسناد رسمی

**دفتر خانه ۲۵۰**
چهارراه عزیزخان جنب کوچه‌سپهبد **تلفن ٦۱۳۰۷٤**
آ-۲۱۰۷۹

**فقط چای چل طوطی مصرف نمائید**
تلفن: ۲۹٤۵۹
۱-۲٦ آ-٤٦۸۱

**سرویس فرش عتیقه‌چی**
قالیشوئی - لکه‌گیری - سوختگی - دوزندگی با مواد شیمیائی وطبیعی - رفوکاری کیس فرش
آدرس: پیچ شمیران جنب کوچه نواب طبقه سوم تلفن ۷۵۵۸٦۲
آدرس: بازار عباس‌آباد سرای حسینی شماره ۲۹

## درمانگاه های خصوصی

**بیمارستان و زایشگاه مادر**
خیابان روزولت تلفن ۸۲۲۳٤٤

**فلج اطفال**
**واکسیناسیون وتزریقات امیر کبیر**
میدان فوزیه مطب دکتر لاهیجانی تلفن ۷۵۷۳۱۳

**بانو فرخنده دولتشاهی فرخزاد نراقی**
خیابان اسکندری میدان رشدیه ٤٦۱ تلفن ٦۸۳۸۸ زائو میپذیرد.

**بیمارستان وزایشگاه مادر**
خیابان روز ولت تلفن ۸۲۲۳٤٤
۱-۲٦ آ-٤۷٤٦

## راهنمای پزشکی اطلاعات

**دکتر بابایان**
پزشك بیماریهای دهان و دندان بعداز ظهر ها از ساعت ٤ تا ۸ دروازه دولت خیابان شاهرضانرسیده ببهار تلفن ۷۵٦۵۹۱
۱-۱۰ آ-٤٦۷۲

**دکتر محمد رضا مسدد**
دارای گواهی‌نامه از بروك‌مدیکال امریکا درمان بیماری‌های مقاربتی - زنان -دروازه دولت رو بروی‌کمپانی فیات پذیرائی عصر ها ۵ تا ۸ تلفن ۳۰۲۵٤۸

**دکتر معانی**
امراض مقاربتی مجاری ادرار- معالجه قطعی سوزاك تازه و کهنه ورم پروستات و سستی وناتوانی ضیق مجرا خیابان فردوسی مقابل بانکملی مرکز

**دکتر دانشگر**
امراض مقاربتی و جلدی وسوزاك تازه و کهنه ورم پرستات ضیق‌مجرا سستی وبواسیر امراض زنانه‌وناز‌ائی خیابان سپه مقابل بستخانه ۳۰۲٤۱٦

**دکتر عباس نیك‌نژاد**
متخصص‌از دانشکده پاریس‌بیماری های معده روده - کبد- لوزالمعده درمان بواسیر بدون عمل- فیستول- فیستور بامتد موثر دروازه شمیران خیابان گرامی پذیرائی ۳ تا ۷ بعدازظهر

پلی کلینك
**دکترمجاهدی دکترصدیقی**
روزیدنت سابق‌بیمارستان های‌امریکا پزشك‌سازمان بیمه های اجتماعی کارگران بیماری های داخلی اطفال مقاربتی - ترك تریاك و سایر مواد مخدره ترك الکل مجهز بدستگاههای رادیواسکپی لانتازول‌ترایی - اتروسل ترایی - دیاترمی و بخود بنی سیلین‌و غیره پذیرائی بعد از ظهر هاخیابان شاه روبروی‌مسجد سجاد تلفن ٤۹۵۲٦

**ترك‌تریاك دکتر رحمانی**
متخصص امراض اعصاب و روح از دانشگاه لندن خیابان پهلوی‌بالاتر از چهار راه امیراکرم تلفن ٤۵۱۱٤

**دکتر در طب پولوسا**
متخصص بیماریهای مقاربتی (سوزاك تازه و کهنه وسفلیس) امراض مجاری ادرار و تناسلی - خیابان فردوسی شمالی کوچه صادق پذیرائی ۹ تا ۱۲ و ۵ تا ۸ تلفن ٤٦۵۸۹

**دکتر جمال هدایتی**
متخصص امراض ریوی (بویژه سل ریوی و آسم) از دانشگاه ویلز انگلستان خیابان لاله‌زار نو -چهارراه مهنا از ٤ - ۸ بعداز ظهر

**دکتر سیاوش ورجاوندی**
متخصص‌و جراح دستگاه ادراری- تناسلی از امریکا خیابان رازی (شیخ هادی شمالی) شماره ۱۲٤ پذیرائی ٤ تا ۷ بعد از ظهر تلفن ٤۸۷۰۵

**دکتر فرنوش**
داخلی ، مقاربتی ، سفلیس،سوزاك تازه و کهنه و عوارض آنها دیپلم دانشگاه پاریس امیریه اول منیریه ٤۸۵۵۵

**دکتر محمد حاتمی زاده**
جراح عمومی و قلب و ریه‌خیابان شمیران نرسیده بتخت جمشید ساختمان تبرك بعد از ظهر ها ۷۰۰٦۰-۷۰۰۷۳

**دکتر احمد جواهری**
متخصص و جراح گوش - گلو و بینی از دانشگاه پاریس خیابان شاهرضا نزدیك میدان فردوسی کاشی ۳۸٦ تلفن ٤۷۹٦۸

**دکتراحتیاطی دارای‌گواهینامه‌ازامریکا**
درمان امراض مقاربتی- رماتیسم سیاتیك - ضعف اعصاب - ناتوانی جنسی باروش جدید قصرالدشت - چهارراه هاشمی - صبح و عصر

**پزشکان‌شبانه‌روزی**
**دکتر کرامت‌الله فرهودی**
بعداز ظهرها و همه شب تا صبح شاهرضا پل چوبی تلفن ۷۵٦۲۸۳

**مطب شبانه روزی**
**دکتر سید علی مظفری**
خیابان حشمت‌الدوله غربی چهار راه پیروزبالای داروخانه شبانه روزی جاودان تلفن ٦٦۹۷۸

**چای زمانی**
خوش طعم - معطر
بازار سرای صلحی تلفن ۲۷٤۱٤

## فروش اثاثیه

**نمایشگاه ایران کالا اولین موسسه بازار خرید و فروش لوازم منزل‌دست دوم درایران خیابان شاه چهار راه گلشن تلفن های ٤۵٦۸٦-٤۵٦۸۹**
همه روزه مقداری لوازم منزل که از منازل ایرانی و خارجی خریداری مینماید باسود بسیار ناچیز بفروش میرساند چنانچه شما تصمیم بخرید لوازم منزل از قبیل- قالی - قالیچه یخچال- تلویزیون - رادیو گرام - ضبط صوت - اجاق گاز- سرویس اطاق خواب- سرویس اطاق‌بذیرائی مبل-اشکاف-میزوصندلی- لختخواب و غیره دارید قبلا باین نمایشگاه مراجعه نموده و لوازم منزل مورد نیاز خود را که بسیار نو و آخرین مدل سال میباشد با نازلترین قیمتی که باو رنمیفرمائید خریداری نمائید یا اشیائیکه لازم ندارید با اثاثیه‌مورد لزوم خود تعویض کنید پس خرید و فروش و معاوضه لوازم منزل فقط درایران کالا تلفنهای ٤۵٦۸٦ و٤۵٦۸۹ احتیاجات‌شمار اتامین مینماید.

**آنتن تلویزیون**
نمایشگاه و فروشگاه ایران کالا خیابان شاه چهارراه گلشن تلفن ٤۵٦۸۹ و ۱٤۵٦۸٦ آنتن تلویزیون بسیار قوی و حساس قیمت ٦۵ تومان

**آنتن تلویزیون‌راگران نخرید**
آنتن تمام کانال تلویزیون فرنگی‌با سیم ودکل وحق‌نصب فقط ۷۰ تومان فروشگاه آمپر خیابان شاه چهارراه اسکندری تلفن ٤۹٤۹۸
۱-۱۰ آ-٤۵۸۱

**آنتن تلویزیون - ASTRO**
آنتن تلویزیون تمام کانال آلمانی مارك آسترو باتمام لوازم و نصب زیر نظر متخصصین فن فقط ۱٦۰۰ ریال نادری رادیو آلبرت تلفن ۳۰٤۹٤٦
۱-۱۵ آ-٤٦۹۲

## خرید اثاثیه

**نمایشگاه و فروشگاه‌ایران کالا اولین موسسه خرید و فروش لوازم منزل درایران تهران خیابان شاه‌چهارراه گلشن تلفن ٤۵٦۸۹- ٤۵٦۸٦**
هرنوع لوازم منزل از قبیل قالی- قالیچه - تلویزیون - یخچال - رادیو گرام- اجاق گاز- ضبط‌صوت واشیاء دیگر منزل را بهر اندازه و مبلغی که باشد نقد خریداری میشود.
هموطنان عزیزچنانچه تصمیم‌دارید لوازم منزل خودرا طوری بفروشید که مغبون نشوید فقط به نمایشگاه ایران کالا مراجعه فرمائید چون ما سعی مینمائیم چه در خرید چه در فروش و چه در معاوضه رضایت مراجعین محترم را فراهم نمائیم پس خرید - فروش - معاوضه لوازم منزل فقط در ایران کالا تلفن های ٤۵٦۸۹ - ٤۵٦۸٦

**فرش کهنه ونو**
درمنازل به بهترین قیمت خریداری و تعویض میشود تلفن ۸۳۱۸۵۵ رضوی

**فروشگاه حاجیان**
یخچال- قالی- تلویزیون-رادیوگرام ضبط صوت
وسایر لوازم دیگر شما راعادلانه خریداریم سه راه امین‌حضور ۳۸۸۳۸

**فروشگاه مهتاب تلفن ٤٦۲۵۱**
یخچال -تلویزیون - رادیوگرام ضبط‌صوت شمرا نقدا یخرد. مهتاب جدید ترین مبلمان را تقدیم شما نقد و اقساط معامله میکند پهلوی جنب سینما مهتاب
۱-۳۰ آ-٤۷۲٦

**فروشگاه منوچهر - تلفن ۷۵۷٦۸۵**
خریدار هرنوع یخچال و تلویزیون

**فروشگاه محمد حسان**
تنها فروشگاهی‌است که‌میتواند کلیه اثاثیه‌منزل‌شمارابقیمت عادلانه نقدا خریداری کندتلفن ۵۸۱۵۵۸

**فروشگاه ونمایشگاه‌فروردین**
قالی-یخچال- تلویزیون-ضبط‌صوت رادیو گرام
وسایرلوازم منزل شما را نقدا عادلانه خریداریم . خیابان شاه - فروردین شمالی- شماره ۱۱٤- تلفن ٦۱۱٦۵۵

**فروشگاه و نمایشگاه آسیا**
تلفن - ٦۱۲۸۳۲
قالی - تلویزیون - یخچال -اجاق‌گاز بخاری وسایر لوازم منزل زابقیمت عادلانه خریداریم خیابان شاه چهار راه پیروز

**فروشگاه پارس تلفن ٦۹۳۸٤۷**
فقط این فروشگاه میتواند یخچال تلویزیون - قالی - قالیچه واجناس خانگی شمارا بقیمت عادلانه خریداری کند. خیابان آذربایجان ایستگاه آسیاب.

# شرکت کشتی گیران دانشگاه درمسابقه مدال طلای اطلاعات

## سلطانی نژاد ـ خدابنده ـ تاجیك در مسابقه مدال طلا شرکت دارند

ورزش

صبح امروز آقای محمد اسفندیاری مربی کشتی دانشگاه و عضو کمیتهٔ فنی فدراسیون کشتی کشور گفت کشتی گیران زبده وقهرمان دانشگاه درمسابقات مدال طلای اطلاعات که از روز اول اسفندماه آغازمیگردد شرکت خواهندنمود این کشتی گیران عبارتند از آقایان قلیچ‌خانی و روغنی ازعلوم، شیرزاد و صادقی از ادبیات ،سهرابی ازحقوق، میرسعیدی ،جبار یحیی‌پور ، مساواتی از پزشکی ،حمیدی ازدندان‌پزشکی ،حیدری از معقول و منقول‌و شاهرکنی از داروسازی .

**سه قهرمان دیگر**

آقای مصطفی تاجیك قهرمان وزن چهارم و پنجم سابق کشتی جهان که چندی‌بود تشك‌را ترك کرده‌بود در مسابقات کشتی کارگران دروزن‌ششم شرکت نمود و قهرمان اول این وزن شد امروز اعلام‌نمود که خود ومتجاوز ازصد قهرمان باشگاه خاور درمسابقات مدال‌طلای اطلاعات شرکت مینماید .

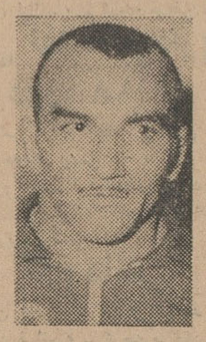
سلطانی نژاد

خدا بنده

مصطفی تاجیك

ضمنا آقایان خدابنده قهرمان کشور وسلطانی‌نژاد قهرمان جهان آمادگی خودرا جهت شرکت در این مسابقات اعلام نمودند .این‌دوقهرمان چندین‌بار روبروی یکدیگر قرار گرفته‌اند پیش‌بینی‌میشود بین‌خدابنده کشتی گیرجوان وپرقدرت وسلطانی نژاد باتجربه و تشك‌دیده جهانی مبارزه جالبی درگیرد زیرا سلطانی نژاد میخواهد مدال طلا رابدست آوردو خدابنده نیز برای پیروزی تلاش خواهد نمود البته دروزن این دوقهرمان مدعیان جوان دیگری دارند که‌در صحنه مبارزه‌خودرا معرفی خواهند نمود .

## پیروزیهای تیم تاج در مسابقات کاپ فرح

**اعضای تیم والیبال تاج و مربی تیم درعکس دیده میشوند**

بعدازظهر روز پنجشنبه دنباله‌مسابقات‌والیبال کاپ فرح در سالن‌سر پوشیده استادیوم فرح زیر نظر شورای ورزشی‌بانوان کشور بین تیم های والیبال تاج و ۱۷ دی انجمن دوشیزگان وبانوان انجام گردید و تیم دوشیزگان تاج‌موفق شددوگیم‌تیم‌انجمن رامغلوب‌نماید .

مراسم فینال مسابقات مزبور بعدازظهر پنجشنبه طی جشنی در استادیوم فرح بر گزار میشود .

# مسابقه دو صحرانوردی دانشکده پلیس

## برای شرکت درمسابقه دوصحرانوردی کاپ اطلاعات

همانطور که اطلاع داده شد ساعت ده صبح روز جمعه شانزدهم بهمن‌ماه مسابقات دوصحرنوردی کاپ اطلاعات زیر نظر فدراسیون دو و میدانی در بلوار کرج انجام میشود . صبح امروز اقای سروان فریدون صادقی رئیس تربیت بدنی شهربانی اظهار داشت تیم دو صحرا نوردی دانشکده پلیس در مسابقات کاپ اطلاعات‌شرکت مینماید و بدین منظور مسابقه‌دو ـ صحرانوردی دانشکده‌افسری شهربانی در مسافت‌چهار کیلومتربین متجاوزاز ۷۰ نفر ازدوندگان دانشجوی‌شهربانی انجام شد و آقایان فیروز وثوقی ، حسین یزدانیان ، منوچهر قربانی ، احمد جهانشاه ، دانشجویان سال سوم یداله نوروزی و حسن دمقی ازسال دوم ، رضی صدقی از سال اول مقام های اول تا هفتم را بدست آوردند.

آقای سروان صادقی گفت از هفت نفر قهرمان مزبور پنج نفر از آنها در مسابقات دو صحرا نوردی کاپ اطلاعات شرکت می نمایند .

## مسابقه انتخابی تیم ملی اسکی

صبح امروز از فدراسیون اسکی کشور اطلاع داده‌شد که تیم ملی اسکی‌ایران درمسابقات‌اسکی‌خاورمیانه که‌در لبنان انجام میشود شرکت‌خواهد نمود بدین منظورروزهای ۱۹، ۲۶ بهمن ماه وسوم اسفند ماه مسابقات انتخابی اسکی دررشته های سرعت مارپیچ، مارپیچ بزرك انجام میشود .

این مسابقات درپیست شمشك‌انجام میگردد وداوطلبان‌باید باآقای علی‌الهی درسازمان تربیت‌بدنی ویاروز مسابقه درپیست شمشك مراجعه نمایند .

# تیم پیك‌پنك ایران

## در مسابقات جهانی لهستان شرکت خواهد کرد

امسال مسابقات جهانی پینك‌پنك در لهستان انجام میشود وبدین منظور از دیشب مسابقات انتخابی تیم ملی‌پینك‌پنك ایران زیرنظر فدراسیون تنیس کشور درسالن پارك شهر آغاز گردید فدراسیون برای انتخاب تیم تهران مسابقاتی انجام دادو آقایان احتشام‌زاده اول شدو کرلو مقام دوم‌رابدست آورد واسلامی اصلاحچی ،لواسانی قهرمانیان نیز انتخاب گردیدند .

بین قهرمانان شهرستانها نیز چنین مسابقه‌ای انجام میگیرد و بهترین‌آنها برای مبارزه با قهرمانان تهران انتخاب میگردند پس از تعیین این نفرات‌بین ۸تا ۱۰ نفر از بین قهرمانان تهران و شهرستانها یك مسابقه سه دوره‌ای انجام میشود و تیم ملی پینك‌پنك انتخاب میشود .

## سولیستهای باخ

### بهترین آهنگهای باخ و پسرانش راخواهندنواخت

بطوریکه از انجمن فیلارمونیك تهران اطلاع میدهند روز چهارشنبه اول اسفند ماه‌کنسرت موسیقی‌مجلسی توسط «سولیستهای باخ» که شهرت بین‌المللی دارند در تالار فردوسی دانشکده ادبیات اجرا خواهد شد .

این موزیسین‌ها دراکثر نقاط دنیابرنامه‌هائی اجرا کرده‌اند وتوانسته‌اند نظر محافل هنری رابخود جلب‌نمایند

ارکستر مزبوردراین برنامه قطعاتی‌ازباخ وپسرانش راخواهد نواخت


## مژده باهالی محترم شهرری

گرمابه الماس بابهترین آب از چاه عمیق در۲۴ساعت شبانه روز از آقایان وبانوان محترم آماده پذیرائی‌است.

آ ـ ۳۳۷۱۲ نشانی خیابان ۲۴متری گرمابه‌الماس

بگوئید چیست ؟!.
و جایزه بگیرید
از درخت برو بالا
بدون ترس از پاره‌شدن جورابی
که هرگز پاره نخواهد شد
و در انبوه شاخهای آن نام
عروس جورابهای جهان را جستجو کن

نام جوراب فوق را به آدرس بازار تجارتخانه برادران حسین زاده حداکثر تاروز ۱۶ بهمن‌ماه بفرستید. ازمیان جوابهای رسیده بحکم قرعه به سه‌نفر هموزن دوجفت جوراب (پلاتین خالص) داده خواهدشد تلفن ۲۶۶۷۲



## «بازگشت»

تئاتر پارس بابروی صحنه آوردن بازگشت یکباردیگر بتآتر ایران جان بخشید .

بازگشت اثری که دنیا را تکان دادو مدتها مورد بحث محافل هنری بوده ـ عشق ـ انتقام ـ عفت و پاکدامنی ـ همه و همه در بازگشت .

ضمنا در اثر استقبال خانواده ها ازنمایشنامه‌بازگشت تآترپارس هرروزدوسانس ترتیب داده ۶و۸ ½ بعد از ظهر فراموش نفرمائید همین امشب و هر شب تآترپارس‌لاله‌زار.



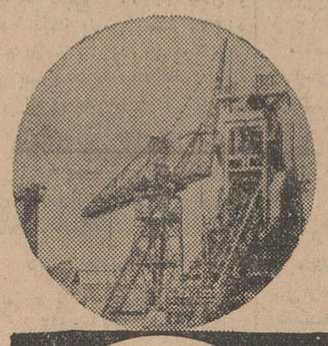

سکوپ CEKOP

مؤسسه تجارت خارجی لهستان صادرکننده کارخانه های مولدنیرو ونیروی صنعتی باظرفیت‌ها ومواد سوختی گوناگون

CEKOP

درمورد کارخانه های صنعتی ، دستگاههای کامل مرکب از توربینهائی که ازفشار بخار قسمت انتهای آن استفاده میشود

„BACKPRESSURE AND EXTRACTION STEAM TURBINES„

از ۱۰۰۰ تا ۸۰۰۰ کیلووات تحویل میشود.

ظرفیت کارخانه‌های مولد نیرو معمولا ۲۰،۰۰۰ ـ ۲۵،۰۰۰ ـ ۳۰،۰۰۰ ـ ۵۰،۰۰۰ ـ ۶۵،۰۰۰ و ۱۲۵،۰۰۰ کیلووات میباشد

دیگ‌های بخار برای انواع مختلف مواد سوختی مانند مازوت ـ زغال سنگ ـ گازوغیره تا ظرفیت ۱۰۰۰ تن درساعت ( ۲،۲۰۰،۰۰۰ پوند درساعت ) ساخته میشود .

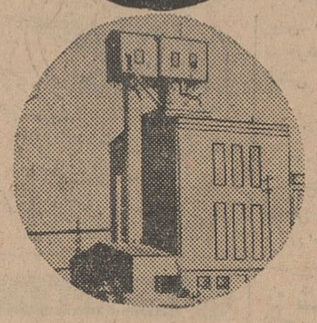

کارخانه های مولدنیرو که سکوپ درایران ( دوکارخانه درخراسان هریک بامازوت وزغال ) ـ مراکش ـ یونان ـ شوروی وچین ساخته رضایت کامل مشتریان را جلب کرده است.

اخیراً نیزدرمورد تاسیس دوکارخانه ۵۰،۰۰۰ و ۱۰۰،۰۰۰ کیلووات درهندوستان وهمچنین بزرگترین کارخانه مولد نیرو درجنوب برزیل بظرفیت ۲۰۰،۰۰۰ کیلووات قراردادهائی منعقد نموده است .

سکوپ برای تاسیس کارخانه‌های مولد نیرو در بسیاری ازکشورهای جهان باکمپانی‌های معتبر دول غربی همکاری ثمربخش میکند .

سکوپ کلیه اسناد ونقشه های فنی راتهیه میکند ونظارت برامورفنی وبکارانداختن کارخانجات راتضمین مینماید.

برای کسب اطلاعات بیشتر بوابسته بازرگانی سفارت کبرای لهستان

خیابان بهار کوچه سمنان تلفن ۷۲۹۴۶ ـ ۷۲۹۴۵ صندوق پستی ۵۳ مراجعه یا بآدرس زیر مکاتبه فرمائید :

CEKOP

Foreign Trade Enterprise
Poland, Warszaw, 49, Mokotowska Str., Postbox 122
Cable address: Cekop – Warszaw Teleprint 10301



روغن موتور

سیتیز سرویس تروجان ه.د

مخصوص موتورهای

بنزینی ودیزلی

CITIES SERVICE

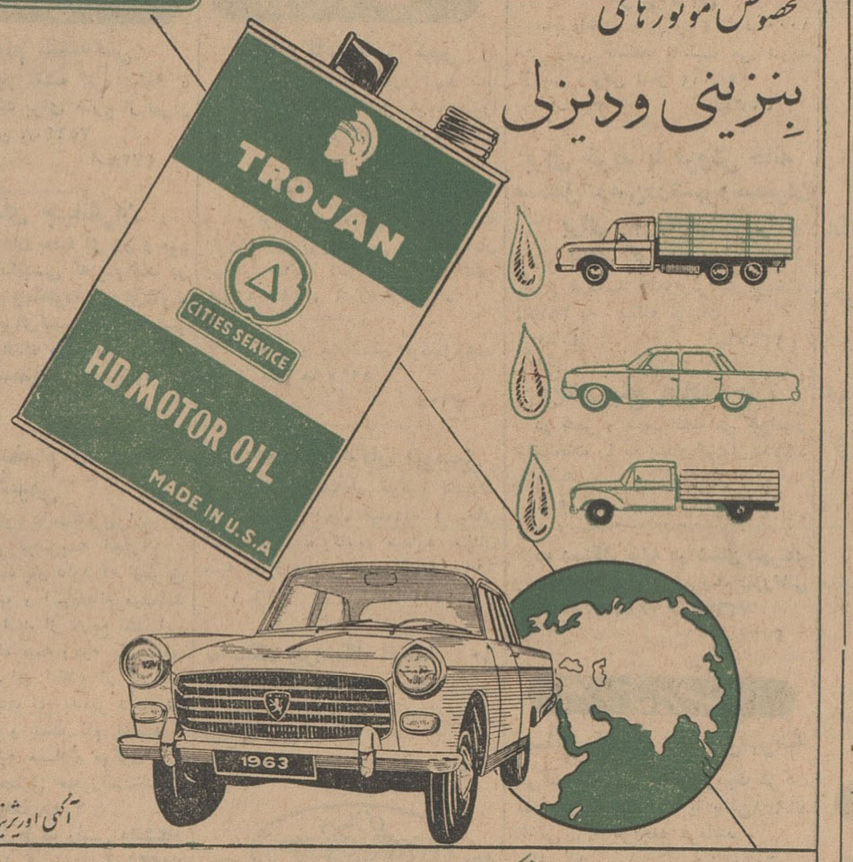


آگهی اوریژینال

نماینده انحصاری فروش در ایران شرکت سهامی شبدیز خیابان سعدی ۳۴۸ تلفن ۳۶۸۰۵ ـ ۳۶۲۷۱


## تیمسار معظم ریاست شهربانی کل کشور

مدت‌چهارسال‌است بوسیله‌مامورین شهربانی محترم کل کشور قهوه‌خانه‌های اینجانبان بسته شده و بهرمقامی که‌شکایت نمودیم جوابیکه بما دادندفرمودند که باید از این محیط به‌بیرون بروید و کاسبی کنید هیچکس پیدا نشد که به‌بدبختی ماچاره‌ای بیندیشد که از کجا و از چه سرمایه‌ای بیرون کاسبی کند هرکجای تهران بخواهیم مغازه‌ای اجاره کنیم می‌بایست مبلغ ده‌هزارتومان بعنوان سرقفلی بدهیم تااجاره کنیم اینجانبان هرکدام دارای ده‌نفرعائله هستیم و برای نان شب‌خود محتاجیم از کجا میتوانیم ده‌هزار تومان سرقفلی بدهیم ومغازه اجاره کنیم محض رضای خدای بما رحم کنید اگر بما رحم نمیکنید به‌بچه‌های کوچك‌مارحم کنیداسترحاماعطف توجه بخصوص‌را خواستاریم . **بانهایت‌احترام**

**حسین ۱۴ چلکی ـ محمدسعادتمند ـ کوچك‌علی کاظمی ـ علی دماوندی ـ غلامرضا خشنودی ـ محمد حضوری**

آ ـ ۲۱۰۹۳


قابل توجه

مصرف‌کنندگان لوسترهای تزئینی

# روتافلکس

مراسم قرعه‌کشی دوبلیط مسافرت باروپا که باجت های عظیم ال ـ عال (از طریق تلاوی. پاریس . لندن. تهران) سه‌ماه یکبار بقید قرعه بمصرف کنندگان روتافلکس‌تقدیم میشود امشب‌دربرنامه

## تلویزیونی روتافلکس

ساعت ۹٫۵ بعدازظهر از تلویزیون ایران اجرا خواهد گردید.

ماتوجه‌شمامصرف‌کنندگان‌عزیز روتافلکس و عموم بینندگان محترم را باین برنامه آموزنده وعلمی جلب میکنیم.

آ ـ ۳۳۶۴۲ «تبلیغات کسری»



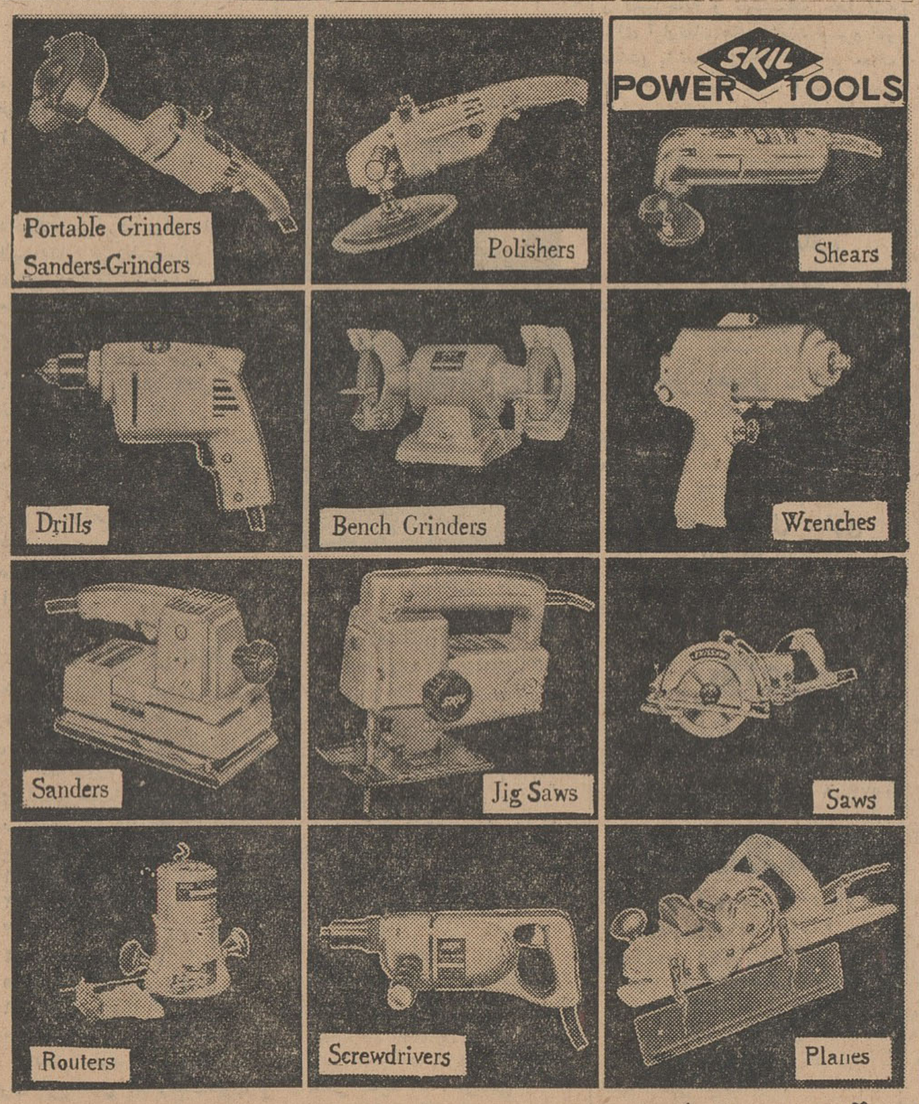
SKIL POWER TOOLS
Portable Grinders
Sanders-Grinders
Polishers
Shears
Drills
Bench Grinders
Wrenches
Sanders
Jig Saws
Saws
Routers
Screwdrivers
Planes

پیتر . ب . هنا نمایندگی سرویس و تجارتی بین المللی . صندوق پست ۱۹۹۶ تلفن ۵۸۱۳۷۱ در شهرستانها نماینده میپذیریم

# دوران بردگی زن سپری شد

بقیه از صفحه ۲

برامی قدم گذارند که آنها رفته‌اند، کسانیکه فکر میکنند دادن حقی بزنان سبب تضعیف اسلام میشود اشتباه میکنند .

تغییر حقوق مدنی نیزبا طرزاستقرار آن یکی‌است البته این مسائل مربوطه باین جلسه و ما نیستیم امروز من در اداره ترویج بازنان وسرپرستهای ترویج خانمها که برای گرفتن تعلیمات تازه‌ای بتهران آمده‌اند صحبت میکردم . مطالبی از دهات تعریف میکردند که من فکر میکنم شرحش درآینجا جالب باشد .

تذکر من بخانم ها این بود که در حال حاضر که طرز رفتار دستگاه های مسئول باخانم ها عوض شده‌است زن هم باید از صورت عروسك بیرون بیاید (صحیح‌است ،صحیح‌است) .

طبعازنومرد ازلحاظ جنسی اختلافاتی باهم دارند اما از نقطهٔ نظر اجتماعی و زندگی خیلی عذرمیخواهم قدری کار های شترمرغ را میکردند .

هروقت صحبت میشد که کاربکنند میگفتند ما زن‌هستیم ووقتی که دور هم جمع میشدند صحبت از کار وحقوق مساوی میکردند .

(عده‌ای از خانمها ـ پس زنهائیکه کارمیکنند چی هستند ؟)

وزیر کشاورزی کدام کار ؟

(یکی‌از خانمها ـ چه‌کاری ازاین بالاتر که‌شمارا تحویل اجتماع داده‌اند)

وزیر کشاورزی باخنده : اینکه بدون اینهمه تشریفات هم میشد .

(خنده حضار)

وزیر کشاورزی ادامه داد : تاحالا زنها درایران‌حقی‌را نگرفته‌اند و بهر چه‌هم که رسیده‌اند خود آقایان بآنها داده‌اند .

(همهمه خانمها )

(چندنفر گفتند : ما بامردان‌شرایط مساوی داریم)

وزیر کشاورزی : نه این صحیح نیست زیرا بنده میتوانم کشتی بگیرم ولی خانم هانمیتوانند این کاررا انجام دهند .

خانم صفی‌نیا با عصبانیت : آقای وزیرکشاورزی نصف دستگاه فرهنگ رازن میگرداند ، بچه های شمارا ما درس میدهیم البته شما که بچه ندارید!

(خنده‌خانم‌ها) آلان چهل‌هزار دبیر واستادو معلم زن درایران وجوددارد .

البته عروسك هائی هم پیدامیشود که‌اسباب دست شما مردان هستند .

وزیر کشاورزی درحالیکه خونسردانه بسخنان خانم صفی‌نیا ودیگر خانم‌ها که‌در حال اعتراض بودند توجه داشت گفت: من‌اعتقاد دارم که اگر خانمها میخواهند کار بسامان برسد باید کار های عروسکی را کنار بگذارند .البته خداوند چیز هائی را قرار داده است که بیشتر آنهااختصاصا برای زنهای شهری است ولی زن ده‌کار میکند و اجتماع کوچك خانواده را اداره میکند و درشهر زندگی مرفه‌تراست خیلی که‌کار کردن وزحمت کشیدند طبیب ومعلم میشوند البته نمیدانم در کار های خود چه‌وضعی دارند و آیاخانم دکتر منوچهریان‌همکاربنده که‌درآینجا تشریف دارنددر کارهای‌وکالتی‌موکلین خودرا پیروز کرده‌اند ؟

(یکی‌از خانم ها ـ مهمتر از همه ایشان مادر هستند )

وزیر کشاورزی : من نگفتم پدر هستند .

(خنده شدید)

حق‌مادری مهمترین حقی‌است که‌اسلام واجتماع بزن داده‌است ویکی ازمسائلی که به‌آن استناد میکنند همین است. بهرصورت اکنون قدری رفتار مابا خانمهاعوض شده‌است و رفتاری راکه بامردان در دستگاه خود داریم بازن های عضو تشکیلات خواهیم داشت این خانمهای مروج که‌در شهر لباسشان باشما فرقی ندارد ، دردهات ساده‌ترین لباس راانتخاب میکنند وبجهاد میروند.

**زنان مروج دردهات**

روزهای اول زنهای ده ازاین‌زنها وحشت داشتند و تصور میکردند که آنها آمده‌اند شوهر های آنها را از دستشان بگیرند . اهانت زیادی به‌آنها کردند ، سنگشان زدند ولی اینهااز میدان بیرون نرفتند در غالب دهات ایران که‌این خانمها هستند آشپزی وخیاطی وکارهای منزل را زنان ده‌یاد گرفته‌اند .

دردهات مرودشت وجود یك‌زن‌باعث شده بود که قصاب جلوی‌مغازه‌اش توری بکشد ووسایل خودرا نظیف کند پرسیدم تو این کارها را از کی‌یادگرفته‌ای گفت خانم‌مروج‌ده بمایاد داده است باراهنمائی همین خانم ها اغلب چاههای آب‌دورش با آجر بالا آمده تا از داخل شدن کثافت بدرون‌آن جلوگیری‌شود . بدنیست باطلاعتان برسانم که‌اکنون خانم‌های روستا باکمك‌همین‌مروجین شرکتهای تعاونی زن تشکیل‌داده‌اند و پول رویهم میگذارندوخودرا آماده می‌سازند .در ده هشتگرد مشترکا زنها و مردها شرکت‌تعاونی تشکیل داده‌اند زنها حق عضویت میپردازند وحقی برابر مردان دارند . برای این کارها حرف و شعر و تصنیف لازم نیست بلکه عمل لازم است .

مرحله اول چیز مهمی نبود اما بعد از این پیشرفت شما بستگی به‌لیاقت خودتان دارد . چون زنها تاکنون از بعضی حقوق محروم‌بودند حالا باید حرارت بیشتر داشته‌باشند و این حرارت را در کارهای‌اجتماعی و اقتصادی رهبری کنند .

همین دسته کوچك‌مروجین‌خانه‌داری نمیدانید ، چه تحولی را در ریشه‌این مملکت آغاز کرده‌اند در خیلی از این دهات این خانم‌ها دراطاق هائی زندگی میکنند که اگر شما از کنار ده بگذرید و بوبکشیدفرار میکنید ، کارانیها بجائی رسیده که ریش سفیدهای ده درمسائل عمومی با آنها مشورت میکنند .

بحث‌راجع باینکه شیرینی شب عیدراچگونه بپزند و لباس خود را درکدام خیاطی بدوزند .

یکی از خانم ها (بحث شیرینی هم‌لازم است )

**شب ژانویه**

دکتر ارسنجانی : بله خانم برای بعضی ها لازم است نه برای‌اکثریت زنهای ایران که نان خالی ندارند بخورند (صحیح است صحیح‌است)

شب ژانویه این خانم هاو آقا هائی که در مجالس شرکت‌میکنند وجودشان اسباب ننك جامعه است خانم ملکوتی ، با اینکه به خانم‌های رنك‌و روغنی اشاره کردیدولی‌همین خانم‌ها مورد ظلم شوهر های خود هستند که حتی قبل از اسلام هم‌به زنها روا نمیشد (صحیح است . صحیح است )

وزیر کشاورزی سپس از میان جمعیت خانم ها که سی تن ازسر‌پرستهای زن شهرستانها نیز در آنجا حضور داشتند سئوال کرد خانم شما چقدر حقوق میگیرید ؟

یکی از خانم های مهندس ترویج ازمیان جمعیت برخاست‌و گفت من پانصد تومان حقوق میگیرم .

یکی‌از خانم ها گفت : این خانم جوان است وزیر کشاورزی گفت: خانم سلیمی شما چقدر حقوق می گیرید یکی از خانم های دیگرعضو ترویج که‌موهای خاکستری‌وخطوط چهره‌اش نشانه قدمت وسابقه زیاد اودرکار بود بلند شد و گفت :من هم پانصد تومان میگیرم .

(عده‌ای از خانم ها فریاد زدند این ظلم است چرا کم میدهید ؟)

وزیر کشاورزی گفت :

برای اینکه پول نداریم مردهای ماهم که در کار اصلاحات ارضی کار میکنند از چهارصد ، پانصد تومان بیشتر نمیگیرند اینها بایك مداد و کاغذ در دورترین دهات کار میکنند .

**اینها که‌باید فخر کنند**

این مطلب رابرای این گفتم که خانم هائی که با حقوقهای خوب کار میکنندودرشهرها پشت‌میزنشسته‌اند فکرنکنند کار فوق‌العاده‌ای کرده‌اند کسانی باید فخر کنند که برای ایده‌آل خودباحقوق کم‌میسازندالبته مسلما باید حقوق اینها ترمیم‌شود. ولی مابولی نداریم بهرصورت قاطبه زنهای ایران باید مباهات کنند که درزندگی‌عمقی‌اجتماعی‌ایران‌شرکت میکنند .

بدون وجود مرد و زن دانشمند هیچکدام‌نمیتوانیم ترقی‌معنوی‌داشته باشیم .

در حالیکه همه فکر میکردند کارمندان ادارات اغلبشان افرادی آلوده هستند کارمندان اصلاحات ارضی نشان دادند که پای پیاده بین دهات انجام‌وظیفه میکنندو درحالیکه همه‌جور امکان گرفتن پول ورشوه برایشان وجود داشت حتی‌یکشاهی ازکسی دریافت نکردند .

صحبت‌از رنك وروغن نیست‌تجمل وتجمل‌پرستی‌مطرح‌نیست، اگرتجمل پرستی مطرح‌باشدامکان رسیدن۹۹ درصد اززنان به‌آرزوهای اجتماعی عملی نیست .

البته مردها هم از این قانون‌مستثنی نیستند و آنها هم مقصرندولی‌شما که مردوزن را در دامن خودپرورش میدهید میتوانیدافرادی‌تحویل‌اجتماع بدهید که معنویت و فضیلت وکار راسرمشق خود قرار دهند شرط‌اول همت‌و پشتکار زنهااست و مسلما در این صورت جامعه نمیتواند این‌عده را ازحقوق خود محروم کند.دنیای امروز دنیای کار است ملتی پیش میرود که‌بیشتر کارمیکند .

امازیاده طلبی نکنید، هنوزبسم‌الله رانگفتید آنقدر تند میروید که اگر ادامه پیدا کند پشت سرتان خالی خواهد بود .

**سئوالات بانوان**

مقارن سه‌ت هفت و بیست‌دقیقه سخنان وزیرکشاورزی پایان یافت. آنگاه سئوالات مطرح شد .

ابتدا خانم تربیت‌پشت میکروفون رفت‌وپس‌ازتشکرازانجمن‌دوشیزگان وبانوان بخاطر تشکیل این‌اجتماع بزرك و آقای دکتر ارسنجانی‌وزیر کشاورزی گفت :

در کشور ما تحولات بزرگی در جریان است که‌تاکنون‌درایران‌نظیر نداشته و شاهنشاه که‌خود موجب و بانی تحولات هستند از مردم درخواست تصویب ملی لوایح ششگانه را کردند اما آمدند و قانون را باقانون پنجاه سال پیش منطبق کردند . ماتاآخرین روز مایوس بودیم ولی از آقای دکتر ارسنجانی تشکر داریم که همین مقدمه را برای ما فراهم کرد و فرصت داده شد که در سرنوشت ملی خود شرکت کنیم .

**اعتراض باصلاحات ارضی**

در عین‌حال که قانون اصلاحات ارضی یکی از مترقی‌ترین‌اصلاحات ایران است ولی من شخصا به‌آن اعتراضاتی دارم. قباله‌هائی که‌بدست مردها بعنوان رئیس خانواده داده شده است وضع زن را تضمین و تامین نمیکند واگر مردی زنش‌را طلاق داد زن زمینی ندارد .

البته بندرت قباله‌هائی بزنان‌داده شده و سلطان‌خانم هم یکی ازآنها است .

خانم تربیت آنگاه بوضع‌زنان‌ده ووضع دهات اشاره کرد و تقاضا کرد که اگر ممکن است ترتیبی داده شود که در صورتیکه مرد دهقان خواست زنش را طلاق گوید دفتر طلاق موظف باشد ضمن تنظیم طلاقنامه قسمتی از زمین تقسیم‌شده رابزن بدهد .

**زن بحساب نیامده**

پس از بیانات خانم تربیت ،خانم پری اباصلتی متن سئوالی را که از طرف عدهٔ زیادی از خانم‌ها نوشته شده بود باین شرح قرائت کرد.

مطابق قانون اصلاحات ارضی خانواده بعنوان یك واحد و مرد بعنوان مسئول این واحد شناخته شده و زن که در حقیقت گرداننده امور خانه است اصولا بحساب‌نیامده است . این موجب شده که بعضی از مالکان بازنان خود اختلاف پیدا کنند واکنون تکلیف این خانم‌ها چیست ؟

آنگاه خانم دولتشاهی ضمن‌سخنانی گفت: وظیفه با مسئولیت و حق توام است همینقدر که بما اجازه داده‌اند که در یك صندوق جدا رای بریزیم وبحساب نیاورند آنوقت انتظارات زیادی از ما دارند .

خانم‌ها در اینمدت در هرجا که بودند ودر همان حدودی که به‌آنها اختیار داده شده است خوب عمل کردند . باین ترتیب اگر میدانی بخانم ها داده شده خانم‌ها در آن عقب نیافتاده‌اند حتی اگر این‌میدان برای تجمل و عروسك‌بازی بوده است .

تقاضای ما اینست اکنون که مامورین اصلاحات ارضی برای دهقانها بزرگترین مقام‌را پیدا کرده اند ، این‌مامورین بدهقانان زن و مردیاد بدهند و تلقین کنند که زن‌هم دارای شان و مقامی مساوی آنها است .

پس‌ازخانم‌دولتشاهی ، خانم صفی‌نیا پشت میکروفون رفت و گفت : گذاشتن صندوق خوبیها وبدیهائی داشت ، البته زمینه‌ای فراهم شده است ولی ما نیروی خودرانتوانستیم جمع کنیم ماتقاضا داریم‌همین آرائی که جمع شده بحساب بیاید اگر بحساب نیاید ما مسخره شده‌ایم.

باید زنان رابحساب آورد، برای آن چند عروسك که مردها طرفدار ایشان هستند (کف‌زدن شدید‌خانم ها) نباید همه زنها را از حقوق‌خود محروم کرد.

**جواب دکتر ارسنجانی**

سپس آقای وزیر کشاورزی به سئوالات و مطالب خانم ها پاسخ‌داد و گفت : من از آخر شروع میکنم‌و درموردرای‌خانم‌ها که‌بحساب نیامده است خودشما چرا این مطلب را میگوئید ؟تمام آراء بحساب آمده است .

(دست زدن شدید خانم ها)اینکه آراء خانم ها را جزء آراء مرد ها نخواندند روی اصل احترامی بوده است که برای خانم ها قائل‌شده‌اند

درمورد حق اولویت من ازخانم تربیت سئوال میکنم بشوهر خودچه خطاب میکردند .

خانم تربیت از صف‌جلوی‌جمعیت بلندشد وگفت :

«آقا» خطاب میکردم اما شوهر من‌کسی بود که در ۲۷ سال قبل میگفت «اگر در اجتماعی زن‌ومرد حقوق مساوی نداشته باشد هرگز آن اجتماع پیشرفت نمیکند .

**سرور ورئیس**

وزیر کشاورزی گفت : بسیار خوب خدا رحمتش کند ، اما بهر صورت معنی آقا یعنی‌رئیس وسرور (همهمه بلند شد ، عده‌ای میگفتند ماشوهران خودرا بنام صدا میکنیم ودرمیان این هیاهو که اسم منوچهر وحسین واحمد گوش را پرمیکرد.

خانم فیروز گفت :من‌دراجتماعات یك میرزا هم‌به آن اضافه میکنم و محمد حسین میرزا میگویم )

اما مطلب دیگر که گفته شد چند زن گرفتن در دهات است، آنهم من از شما سئوال میکنم که آیا مرد رولور روی سینه زن میگذارد واو را بهمسری میگیرد ؟

یکی‌از خانم ها گفت (درست‌است صحیح است ) تائید این‌خانم بشدت مورد اعتراض خانم های دیگرقرار گرفت و هیاهو و همهمه مجددا بر سالن حکمفرما شد .

وزیر کشاورزی در حالیکه میخندید گفت:البته شهری‌ها که‌جرات‌ندارند (یکی از خانم ها ـ چرا جرات‌ندارند شوهر من مگر زن دیگر نگرفته است )

(یکی دیگر از خانم ها ـ اصلا مگر ممکن است شما قلبتان را بدو قسمت تقسیم کنید ؟) در اینموقع عده‌ای ازخانم هابرای‌وزیر کشاورزی دست زدند ولی خانم‌دکتر دولتشاهی که‌بشدت عصبانی شده‌بود از جلوی جمعیت بلند شدو رویش را بخانم ها کرد و گفت :

«آقای وزیر کشاورزی شمارادارد مسخره میکند آنوقت شما برای‌او دست میزنید ؟)

وزیر کشاورزی خونسردانه‌بسخنان خود ادامه دادو گفت : من دراینجا کسی را مسخره نمیکنم اگر سند مالکیت بنام مرد و بعنوان رئیس خانواده صادر میشود برای اینست که عرف‌رعایت شود .

بهر صورت من معتقدم باید مسائلی راخانم ها طرح کنند که قابل‌هضم اجتماع زنان باشد .مقارن ساعت‌نه جلسه ختم شد .

## طرح اتحادیه زنان حقوقدان

متن طرح اتحادیه زنان حقوقدان بمنظور اصلاح دروضع‌قانون اصلاحات ارضی که دیشب بوسیله خانم دکتر مهرانگیز منوچهریان تسلیم وزیر کشاورزی شد :

نظربااینکه مطابق ضرورت اجتماعی که قانون مدنی مانماینده آنست دارائی‌زن ازدارائی شوهر جدااست واین ضرورت درشرایطی بوجود آمده‌که هنوزهم آن شرایط وجوددارد‌و تغییر آناراین ضرورت بدون توجه بعلل آن زن را بیش ازپیش دچار فقر وپریشانی‌می‌کند روانیست که‌دارائی زن و دارائی شوهراز نظر قانون اصلاحات ارضی مجتمعا یك‌واحد مالکیت را تشکیل دهد. علاوه براینها چون درحقوق مدنی ایران خانواده آن وحدت واستحکام را ندارد که بسهولت قابل انحلال و تجزیه نباشد و مردهروقت میخواهد می‌تواند خودسرانه‌خانواده را منحل کند یابا داشتن زن ،زن یازنانی دیگر بگیرد. و هنوز این مسئله نیز پیش می‌آید که‌اگرمردی‌درهمین اجرای قانون اصلاحات‌ارضی نسبت بخانواده‌اش بیش‌از یك زن داشته باشد (وزنان او هم همه مالك باشند) تکلیف دارائی این خانواده چه میشود .درهرحال بمنظور حفظ حقوق‌زن اتحادیه زنان حقوقدان ایران پیشنهاد میکند : مرد واطفال تحت تکفل او ازنظر قانون اصلاحات ارضی یك نفرشناخته شوند . وزن را هم‌این‌قانون‌از نظر مالکیت فردی مستقل بشناسد . این پیشنهاد باقانون اصلاحات ارضی مغایر نیست ومجریان این‌قانون میتوانند باتوجه باستقلال مالی‌زن که سابقه حقوقی بسیار قدیم دارد دارائی زنرا بتنهائی جدا از دارائی شوهر درنظر بگیرند واگرملك‌زن مشمول قانون اصلاحات ارضی میشود مطابق همان قانون وملحقات آن‌باوی رفتار کنند .

# حقایقی از وضع عراق

بقیه از صفحه اول

عراق را که در فقر و پریشانی‌دست وپامیزند قبضه کرده هرچه اراده کند ! اجراء می‌نماید .

در جشنهای ژوئیه پارسال (تیر ماه ۱۳۴۰)سرلشگر قاسم اشاره به انجام ۶۲۰ نقشه عمرانی که خاتمه یافته و مورد بهره‌برداری‌قرار گرفته است کرد، رادیو دولتی و تلویزیون و مطبوعات عراق که مطلبی را جز آنچه مقامات دولتی عراق دیکته میکنند نمینویسند های وهوئی براه انداختند که درمدت یکسال ۶۲۰ پروژه عمرانی انجام شده است و این عمل سحرآمیز برهبری‌یگانه رهبر عراق صورت گرفته است . در صورتیکه حقیقت واقع این بوده وهست که متجاوز از پنجاه درصد اجرای نقشه‌های‌مزبور میراث‌حکومت قبل از انقلاب ژوئیه ۱۹۵۸ بوده است که افتخار انجام آنها بزمان جمهوری رسید و نصیب سرلشگر قاسم گردید بقیه برنامه های انجام شده هم ارزشی نداشته و هزینه هیچگونه از آنها بپانصد هزارتومان نمیرسیده‌است !!

**ترقی قیمتها**

باتمام تبلیغاتی که دستگاه های وسیع حکومت عراق درباره کارهای عمرانی و برنامه‌های اجتماعی‌مینماید و نطقهای مبسوط ومشروح‌سرلشکر قاسم بااین وجود مردم تیره‌روزعراق زیربارفشار زندگی و گرانی‌مایحتاج خود کمر خم کرده‌اند و این قال و قیلهای تبلیغاتی نتوانسته باری از دوش مردم بردارد . ادعای دیکتاتور عراق اینستکه گفته و میگوید : «پایه زندگانی فقیران را به‌پایه زندگی ثروتمندان میرسانم »وگفته است و میگوید : « برای‌بیکاران کار تهیه می کنیم» و باز هم گفته و میگوید :«سطح زندگی ملت‌عراق را به‌پایه مترقی‌ترین کشورهای‌عالم در آینده نزدیك‌میرسانم .» این‌وعده ها ونویدها از حدود حرف وادعا تجاوز نکرده و هیچ‌اثری از کار یاکارهای تازه که مردم به‌بینندیده نمی‌شود !ترقی هزینه زندگی بطور سرسام انگیزی قوس صعودی پیموده و می‌پیماید .بطوریکه هرگاه نرخ ارزاق عمومی را درسال ۱۹۳۹ که سال شروع جنك دوم است‌بمقیاس ۱۰۰ قرار دهیم در ۱۹۵۸ که سال انقلاب در عراق است متجاوزازشش برابر و درسال اخیر بازهم نسبت بسال ۱۹۵۸ چهل درصد بیشترترقی کرده‌است .

در مدت قریب به پنجسال هرچه زحمت وناراحتی بود بردوش مردم فقیرو زحمت‌کش بارشده و همین مردم زحمت‌کش هستند که‌درمضیقه میباشند. ممکن است بعضی تصور کنند که گرانی قیمتها و ترقی آن مربوط ببهبود اقتصادی است ولی این تصور هم باطل است زیرا که درمارس‌سال گذشته‌میزان‌اسکناس درگردش ۱۳۲٫۴ میلیون دینار‌بوده درحالیکه در ۱۹۵۸ این رقم بیش‌از ۱۱۵۵ میلیون دینار نبود تورم پولی نمیتواند دلیلی بربهبود وضع اقتصادی باشد .

یکی‌از مشکلات عمده که‌حکومت عراق باآن روبرو میباشدبیکاری‌روز افزون در موازات گرانی است واین طبقه‌زحمتکش که‌دیکتاتورعراق‌خود راازآنها میداند، درمنتهای‌فقروسر‌گردانی وبیکاری دست‌و پا میزنند. یك آمار رسمی دولتی نشان میدهد کسانی که در عراق قدرت کارکردن دارند در حدود سه میلیون‌وششصد هزار نفر است گواینکه آماررسمی مذکور خود قابل‌تردیداست‌با این وجود ادارات دولتی تا چندی پیش نام دویست هزار کارگر بیکار را ثبت کرده‌اند وبدون تردید باآنها که‌ثبت نام نکرده‌اند تعدادبیکاران بیشتراست‌وتعدادبیکاران‌درحکومت باصطلاح جمهوری طرفدار کارگر بجای آنکه بیکاری از بین برود ویا لااقل کم شودزیادتر شده است .

**دستمزد ها**

حد متوسط مزد کارگر فنی در ۱۹۳۹ بالغ بر ۱۱۳ فلس بود ولی درسال ۱۹۶۰ فقط ۳۰۰ فلس بودو بنابراین دستمزد یك کارگر فقط ۲٫۶ درصد بالا رفته در صورتیکه هزینه زندگی در ژوئن ۱۹۶۰قریب ششصد در صد اضافه شده وباید متذکر بود که این ارقام مستند به آمارهائی است که خود دولت‌عراق منتشر کرده واز جمله اسنادی‌است که‌دیکتاتور عراق را محکوم‌مینماید حکومتی که دربدو امرباواژگون ساختن رژیم سیاسی کشور عراق وعده و نوید میداده‌است که روی خرابه هاوآوار رژیم گذشته‌بهشتی و «جنات تجری من تحتهاالانهار » بوجود آورد زندگی را برای مردم تیره‌بخت عراق‌مبدل‌بدوزخ کشنده‌ای ساخته است که‌هیچکس هم از ترس رگبار مسلسل مامورین تفنك‌بدست سرلشگر عبدالکریم قاسم نمیتواند نفس بکشد !

## آگهی مناقصه شهرداری شهرضا

شهرداری شهرضا بموجب تصویبنامه انجمن شهر ساختمان یکباب حمام جدید واقع در جنوب شهرضا برجاده شیراز و راه معروف به لته‌دنی رابمبلغ یك میلیون‌ودویست هزاریال (۱۲۰۰۰۰۰ ریال)بشرایط زیر بمناقصه میگذارد .

۱ ـ داوطلبان بایستی بامراجعه بشهرداری وپرداخت یکهزار ریال نقد نقشه و مشخصات را از شهرداری اخذ نمایند .

۲ـ پیشنهاددهندگان بایستی قبلا مبلغ یکصدوبیست هزارریال وجه‌نقد بعنوان سپرده بحساب شماره ۳۸۶ شهرداری شهرضا دربانك ملی شعبه شهرضا پرداخت و رسید آنرا ضمیمه پیشنهاد خود نمایند ویامعادل مبلغ ذکر شده ضمانت‌نامه بانکی حداقل دوماه ضمیمه پیشنهاد خودنمایند.

۳ـ پیشنهاددهندگان بایستی پیشنهاد های خودرا در پاکت لاك‌و مهرشده که محتوی قبض سپرده یاضمانتنامه بانکی باشد و روی‌آن جمله (مربوط بمناقصه حمام دانشور) نوشته شده باشد منتهی تاساعت ۱۲ روز دوشنبه بیست‌ودوم بهمن ماه ۱۳۴۱ بدفتر شهرداری تسلیم و رسید دریافت دارند پیشنهادات‌واصله درساعت چهارونیم بعداز ظهر همانروز در شهرداری باحضور کمیسیون مربوطه باز وقرائت خواهدشد.

۴ـ به‌پیشنهاداتیکه مبهم و مشروط یافاقد سپرده باشد ویاخارج از موعد مقرر برسد ترتیب‌اثر داده نخواهد شد .

۵ـ پرداخت‌ها پس از مطالعه وبررسی وتائید صورت وضعیت‌های موقت باکسر صدی ده حسن‌انجام کار انجام خواهد شد .

۶ـ هرگاه برنده مناقصه پس از ابلاغ در ظرف مدت هفت روز برای انعقاد قرارداد حاضر نشد سپرده اوبنفع شهرداری‌ضبط‌خواهدشد.

۷ـ تحویل ساختمان پس‌ازانعقاد قرارداد بمدت ۶ ماه شمسی خواهد بود واسترداد سپرده حسن‌انجام کار پس از تحویل قطعی بمدت یکسال خواهد بود.

۸ـ شهرداری میتواند تا میزان ۲۵٪ بیشتر یاکمتر از مبلغ قرارداد عمل نماید .

۹ـ هزینه نشر آگهی و مالیات وغیره بعهده برنده مناقصه‌است.

۱۰ـ حضور پیشنهاددهندگان در جلسه مناقصه آزاد و شهرداری دررد وقبول یك یاکلیه پیشنهادات رسیده مختار است .

آ ـ ۳۳۷۴۴ شهردار شهرضا ـ طباطبائی

## طبقه بندی پیمانکاران ساختمانی برای سال ۴۲

اداره مهندسی ارتش از کلیه شرکتهاومقاطعه کارانیکه صلاحیت انجام‌امور ساختمانی (نوسازی، تعمیراتی ، لوله‌کشی ، شوفاژ ، تهویه ، برق) را داشته‌باشند برای طبقه‌بندی سال ۴۲ دعوت مینماید که از تاریخ دوشنبه ۱۵ر۱۱ر۴۱ بدفتر دایره نوسازی اداره مهندسی ارتش واقع در خیابان‌پارس مراجعه و پرسشنامه مربوطه را اخذ و پس‌ازتکمیل وضمیمه نمودن مدارك خواسته‌شده در پرسشنامه تاآخر وقت اداری روز چهارشنبه ۱ر۱۲ر۴۱ درمقابل اخذ رسید بدفتر دایره مذکور تسلیم نمایند ضمنا شرکتها و مقاطعه کارانی که در طبقه‌بندی‌سال ۴۱ این اداره طبقه‌بندی شده‌اند باید مجددا پرسشنامه مربوطه را دریافت و هرگونه تغییر اضافه یانقصانی در وضعیت شرکت آنها از هرلحاظ حاصل شده باشد ضمن ضمیمه نمودن اسناد و مدارك لازم در مدت مقرر تسلیم تادر طبقه‌بندی آنها تجدید نظر گردد ودر صورتیکه تغییری حاصل نشده باشدیا شرکت منحل نگردیده از نظر تمایل به‌حفظ طبقه بندی تعیین شده سال قبل تقاضای خودرا مبنی‌به شرکت در طبقه‌بندی بهمان وضع سال قبل بانضمام پرسشنامه مسترد دارد.ضمنا در مناقصات ساختمانی ارتش به‌پیمانکارانی مشخصات داده خواهد شد که جزء طبقه‌بندی سال ۱۳۴۲ این اداره باشند .

اداره مهندسی ارتش

## آگهی قبول تقاضای صدور گواهینامه زیارت بیت الله الحرام

طبق دستور وزارت کشور و تصمیم کمیسیون حج تهران بدینوسیله باطلاع زائرین حج بیت‌الله‌الحرام میرساند :

۱ ـ از تاریخ صبح شنبه ۲۰ بهمن ماه تاآخر وقت اداری روز پنجشنبه ۱۶ اسفند ماه ۴۱ از متقاضیان حج قبول تقاضا میشود.

۲ـ متقاضیان باید تقاضای خودرا بامشخصات حاوی نام و نام فامیل و محل صدور شناسنامه‌و تاریخ تولد و مشخصات همراهان بطور وضوح‌نوشته بضمیمه دوقطعه عکس شخصا بدفتر کمیسیون حج واقع در فرمانداری تهران تحویل و رسید دریافت دارند .

۳ ـ متقاضیان بترتیب تسلیم تقاضادر کمیسیون حضور یافته و وسیله پزشکان وزارت بهداری‌معاینه ودر صورت تائید تندرستی و تشخیص تمکن‌وسایر صلاحیتهای مقرره گواهینامه صدور گذرنامه از کمیسیون دریافت خواهند داشت .

۴ـ زنان باردار ـ مادران شیرده ـ بیماران ـ معتادین از مسافرت ممنوع میباشند.

۵ـ نظر باینکه در کلیه فرمانداریهای شهرستانها کمیسیون مربوط برسیدگی باین امر دائر میباشد فرمانداری تهران از پذیرش‌ورسیدگی بتقاضای زائرین سایر شهرستانها خودداری خواهد نمود.

آ ـ ۳۳۸۰۲ ۱ ـ ۳ فرماندار تهران ـ صدری

## آمادگی بانوان برای اهداء خون

بدنبال اعلامیه جمعیت شیرو ـ خورشید سرخ ایران دربارهٔ اهداء خون جهت بیماران بیمارستانها وبه پیروی ازنیات‌خیرخواهانه والاحضرت شاهدخت شمس‌پهلوی خواهرنیکوکار شاهنشاه که دراین راه پیشقدم‌شدند عده‌ای ازاعضای انجمن‌دوشیزگان و بانوان‌آمادگی خود راجهت اهداءخون اعلام‌داشتند وبرای‌این‌منظور بتدریج بمرکز انتقال خون‌که از طرف شیرو‌ـ خورشید سرخ ایران تعیین و اعلام شده است مراجعه خواهند نمود .


نمایش پرموفقیت فیلم فوق‌العاده سال که مورد استقبال اهالی تهران قرار گرفته

برنامه امشب سینما های

# میامی ـ سعدی ـ دیانا ـ تهران

فیلمی که بعنوان یکی از آثار کلاسیك سینما و شاهکار نابغه فقید چارلز لاتون شناخته شده است

H. N. A. CO.

# مردی که ۳۰ سال دزدی کرده بحرف آمد

## این مرد که در سرقت‌خانه یك جاسوس آلمانی در تهران شرکت داشته ازبس در زندان بوده بچه‌هایش اورا نمیشناسند!

قلی پلنگی

وقتی داخل اطاق شدم در آنجا جز دومرد که بآنها دستبند زده‌بودند وژاندارمی که از آنها محافظت میکرد کس دیگری دیده نمیشد . یکی از این دو مرد که کلاهی بافتنی برسر داشت به دوست خودش دائما غرولند میکرد و ا زاینکه او را گرفتار کرده ناراحت بود . با دیدن این دو مرد یقین کردم که با ماجرای تازه ای روبرو هستم ، آنوقت بین من و اینمرد گفتگوئی بشرح زیر در گرفت:

– چرا بشما دستبند زده اند ؟

– مگر تو داروغه شهری ؟!

– نه ، خبرنگارم و میخواهم علت گرفتاری ترا بنویسم که شایدسایرین عبرت بگیرند .

– خیلی عجیبه چون مردم از من فرار میکنند ، از بس زندان بودم بچه هایم مرا نمیشناسند زنم مراول کرده و دنبال کارش رفته است حالا شما آمده اید به بینید من چرا باین روز افتاده ام ؟ بسیار خوب ، ولی باور کنید هر چه را که میگویم راست است واین‌حرفهائی‌است که هیچوقت بمامورین دولت نمیزنم و پهلوی‌آنها اساسا «لال» میشوم .

**سرقت از منزل جاسوس آلمانی**

خدمتتان عرض شود که از بچگی من گاریچی بودم و اغلب دزد های نمره یك تهران از سی سال پیش بمن اعتماد داشتند ، چون تاکسی نبود هرجا که بدزدی میرفتند مرا هم خبر میکردند و من مال ها را بجای امنی میبردم . در آن زمان از نازی آباد و فرح آباد امروز خبری نبود در اینجا تا دلتان بخواهد زاغه بود من اموال را در یکی از زاغه هامخفی میکردم و حق و حساب خودم را از دزد ها میگرفتم و میرفتم تا اینکه درست یادم نیست بیست سال یا بیست و یکسال پیش بود ولی همان موقعی بود که زنهای خوشگل را از فرنگ آورده بودند و در دوشان تپه چادر زده بودند . در آن سال پدرم مرد و من آزادتر شدم . یك شب دزد های تهران خانه یکی از جاسوسان آلمانی را زدند و تا بخواهی پول‌نقد گیرشان آمد و سهم خوبی هم بمن دادند و من با آن پول با یکی از زنهای فرنگی دوست شدم و بعدا بخاطر او مستقلا خودم دست بدزدی زدم .

**پوستش را میکنم**

دزدی من از آنوقت شروع شد وقتی زنم فهمید که دزد شده اممرا رها کرد و رفت در این مدت اگر روبهم دو سه ماه آزاد بودم همه‌اش درزندان بودم بطوریکه بچه هایم الان درست مرا نمیشناسند .

او گفت : بزرگترین سرقتی که من به تنهائی مرتکب شده ام سرقت منزل مدیر شرکت هواپیمائی خارجی و جواهر فروشی مقابل بانك ملی است از منزل مدیر شرکت هواپیمائی ۸۰ هزار تومان مال بردم .

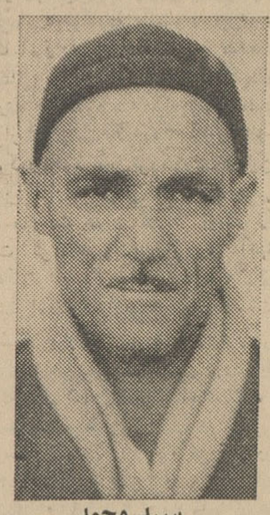

سید محمد

وی افزود چند روز پیش آزاد شدم همراه من سید محمد که الان کنار من نشسته است نیز آزاد شد او نیز سالها است که دزدی میکند و ما هر دو در زندان در یك بند بودیم . ما دیشب در حوالی تجریش وارد مدرسه ای شدیم و به بهانه ثبت نام در کلاس اکابر اطاقها را ورانداز کردیم وقتی مدرسه تعطیل شد از دیوار مدرسه وارد خانه یك تاجر که در مجاورت مدرسه قرار داردشدیم و مقداری «مال» برداشتیم و با تاکسی بطرف تهران آمدیم .

در میان راه سید محمد گفت یکراست بساوه برویم تا مالها راآب کنیم من قبول کردم ولی در نزدیکی مهر آباد ماشین ما پنچر شد و چند دقیقه بعد سرو کله ژاندارمها پیدا شدوما را گرفتند حالا من بایدپوست این سید محمد را بکنم که مرا از اینراه کشانید .

آقای خبرنگار باور کنید باوجود اینکه من چندین سال است دزد حرفه ای هستم اگر همین حالا کسی باشد که مرا استخدام کند بخدادیگر دزدی نمیروم .

**برای شناسائی سایرین**

این شخص‌در پایان صحبت‌خودش را قلی پلنگی معروف به قلی گری معرفی‌کرد و گفت این نکته را هم‌بشما بگویم که دزدی مثل قمار است وقتی کسی در جریان آن قرار گرفت نمی تواند از آن دست بردارد هر چه بیشتر شکست بخورد بیشتر بدنبال این کار میرود .

در این موقع آقای ستوان سهامی فرمانده گروهان ژاندارمری شهرآر؛ وارد اطاق شد وی به خبرنگار ماگفت فعلا این دو نفر را زیر نظر داریم چون آنها همه دزد ها را میشناسند و می خواهیم از وجود شان برای دستگیری چند دزد بزرگ استفاده کنیم .

# جوانی بخاطر ازدواج بانامزدش پدر ۸۰ ساله خودرا کشت

**صبح دیروز در شبه جزیره آبکنار ازتوابع شهرستان بندر پهلوی جوانی بنام‌سید فاضل محمدیان پدر ۸۰ساله خود را با وارد آوردن چند ضربه داس بقتل رسانید .**

خبرنگار ما در کپور چال گزارش میدهد : سید فاضل از مدتی پیش تصمیم گرفته بود که با دریافت‌چهار هزار ریال از پدرش با نامزد خود عروسی کند ولی ، سید قاسم پدر ۸۰ ساله سید فاضل از دادن هزینه عروسی پسرش خود داری میکرد

پسر که از بی مهری پدرش بخشم آمده بود تصمیم بقتل وی گرفت و عاقبت صبح دیروز هنگامیکه پدر ـ پیرش برای قضای حاجت رفته بود او با داس برنده ای بسراغش‌رفت‌و با وارد آوردن چند ضربه ویرا بقتل رسانیدو متواری شد . برادران سید فاضل جریان را بپاسگاه ژاندارمری آبکنار اطلاع دادندو با گزارش جریان بژاندارمری‌بندر پهلوی آقایان‌گلبانك فرمانده گروهان ژاندارمری ، کریمی نماینده دادستان ، دادگر بازپرس دادسرا و دکتر علامه رئیس درمانگاه کپور چال به محل واقعه عزیمت‌کردند و تحقیقاتی انجام دادند .

قاتل ساعتی پس از ارتکاب این جنایت خود را بژاندارمری معرفی کرد و باصدورقرارباز داشت زندانی گردید .

قاتل در باز جوئی های اولیه از مرگ پدرش اظهار خوشحالی کرد و گفت : همانطور که پدرم از دادن‌چهار هزار ریال خرج عروسی من خودداری کرد ، خون او هم برای من بیشتر از چهار هزار ریال ارزش نداشت !

## کشف ۴۶ فقره سرقت و کلاهبرداری

سخنگوی شهربانی کل امروز به خبر نگار ما گفت که هفته گذشته شعب آگاهی وکلانتری ها ضمن‌مبارزه با سارقین و تعقیت تبهکاران بکشف ۴۶ فقره اموال و اثاثیه دزدی از منازل ،وکلاهبرداری‌و سرقت‌اتومبیل و لوازم آن در حدود ۲۶۱۰۹۶۵ریال موفق‌و اموال مسروقه را بصاحبانش مسترد و پرونده دزد ها را بمقامات صالحه فرستادند .

## ۳۲۵۰ کارتن سیگار قاچاق کشف شد

خبرنگار مادرکازرون گزارش‌میدهد پریروز مامورین ژاندارمری کازرون‌در حوالی قریه (نودان) از توابع این شهرستان ضمن زد وخورد با عده‌ای قاچاقچی مسلح درحدود ۳۲۵۰ کارتن سیگار خارجی کشف کردند سیگار های قاچاق ضبط شدو قاچاقچیان تحت تعقیب قرار گرفتند .

# محاکمه‌سرتیپ آجودانی

بقیه از صفحه اول

آقای سرتیپ آجودانی مدیر عامل سابق بنگاه برق رابرای شروع دادرسی احضار کرد ووی از جا بلند شد و پشت میز متهمین قرار گرفت .

رئیس ـ اسم ؟

آجودانی ـ احمد فرزند ابراهیم (امیر انتظام) شهرت آجودانی ، متولد ۱۲۸۳ .

رئیس ـ شغل ؟

آجودانی ـ افسربازنشسته و مدیر عامل سابق بنگاه برق تهران

رئیس ـ ساکن کجا هستید ؟

آجودانی ـ شمیران خیابان‌عرب شیبانی .

رئیس ـ سابقه کیفری دارید ؟

آجودانی ـ خیر.

رئیس ـ عیال و اولاد دارید ؟

آجودانی ـ زن و سه فرزنددارم

رئیس ـ بفرمائید . متهم دوم بفرمایند.

آقای جاریان روبروی رئیس دادگاه قرار گرفت و رئیس دادگاه مشخصات وشغل و هویت او را پرسید و نامبرده بجای‌خودبازگشت

رئیس ـ آقای مهندس قراچه‌داغی بفرمائید .

آقای مهندس قراچه‌داغی روبروی رئیس دادگاه قرار گرفت و به سئوالات رئیس دادگاه جواب‌داد

رئیس خطاب‌به منشی دادگاه گفت: کیفرخواست صادره دیوان کیفر ودوفقره عرضحال ضرر و زیان قرائت شود آنگاه کیفرخواست به شرح زیر قرائت شد :

ریاست دیوان کیفر ـ آقای سرتیپ بازنشسته احمد آجودانی ۵۶ ساله دارای عیال و اولاد و افسربازنشسته فاقد محکومیت کیفری تبعه‌ایران که‌باقرار وجه‌الکفاله ۴۵ میلیون ریال آزاد است . آقای مصطفی جباریان رئیس قسمت مالی بنگاه برق تهران مسلمان تبعه ایران با قرار کفالت به مبلغ ۲۳ میلیون‌و سیصد هزار ریال وبامعرفی کفیل آزاد است . آقای سیدتقی برومند اهل وتبعه ایران دارای عیال‌واولاد وکارمند بنگاه برق بدون سابقه و آقای مهندس محمد قراچه‌داغی ساکن کارخانه برق منزل دولتی مشاور عالی بنگاه برق . مسلمان آزاد بامعرفی کفیل متهمین میباشند

آقای سرتیپ آجودانی متهم‌است به‌تصرف غیرقانونی مبلغ ۲ میلیون و۹۷۵ هزارو ۱۹۰ ریال تجاوز از اعتبار مخصوص رنك کارخانه آلستوم و صرف مبلغ مزبور برای کارهای ساختمانی باشرکت آقای جباریان وتصرف غیرقانونی مبلغ ۵ میلیون ریال با شرکت مصطفی جباریان و مسافرت آقای مهندس قراچه‌داغی و موضوع‌پرداخت‌سپرده حسن انجام کار مقاطعه‌کار قبل از موعد مقرر.

تصرف غیرقانونی نسبت به مبلغ ۳۵۸۰۵۰ ریال بابت پرداخت‌بهای بلیط مسافرت ۵ فقره مسافرت به فرانسه ، آمریکا ، ژاپن ،وایتالیا بمبلغ ۳۵۸۰۵۲ و ۷۵ر۷۶۱۳۶ و ۳۰۰۰۰۰ و ۶۹۴۷ و ۴۰۰۰۰۰ریال بابت مسافرت آقایان آجودانی و چندنفر دیگر از مهندسین بنگاه برق در حالیکه مسافرت های‌مذکور مجانا وطبق‌دعوت موسسات‌الکتریکی صورت گرفته و موسسات مختلف هزینه مهندسین را تقبل کرده و مع‌الوصف باوجود استفاده ازبلیط مجانی موسسات مزبور به میزان منابع ، هزینه سفردریافت‌داشته‌اند درکیفر خواست صادره دلایل مشروحی درباره مواد اتهام واعتبار نصب برق آلستوم قید شده بود و حکایت داشت که‌در نصب کارخانه برق آلستوم ۵میلیون و۵۶ هزار ریال بابت رنك‌کاری ماشین آلات بود و باتوجه باینکه جمع اعتبار ساختمان ۱۲۵ میلیون ریال بود بیش از حدود ۲ میلیون و ۴۲هزار ریا لاضافه براعتبار خرج شده و مجوزی برای خرج آن‌وجودنداشته است .

تلفن مستقیم سرویس حوادث ۳۰۳۵۶۹

# خون ملی میشود

بقیه از صفحه اول

امروز آقای دکتر عباس نفیسی رئیس جمعیت شیرو خورشید سرخ ایران باخبرنگاران مصاحبه کرد و اعلام داشت که خون درسراسر ایران باید ملی‌شده وبرایگان در دسترس نیازمندان قرار گیرد .

آقای دکتر نفیسی گفت : برای پیشرفت این فکر و منظور فقط بکمك مردم نیازداریم واین کمك‌باید بااهداء خون افراد عملی شود و جان مجروحین ومصدومین را که بخون نیاز دارند از مرك برهانند جمعیت شیرو خورشید سرخ بدین منظور از چندسال پیش درصدد احداث ساختمان انتقال خون برآمد و چون‌براثر عدم کفاف اعتبارات ساختمان آن بپایان نرسید لذا بناچار در خیابان ناصرخسرو مرکز جدید انتقال خون را تاسیس کردیم واز روز پانزدهم بهمن این مرکز خون رسما گشایش خواهد یافت .

**اولین خون**

مرکز انتقال خون شیرو خورشید سرخ بعداز ظهر روز پانزدهم بهمن‌ماه ودرست در همان لحظه‌ای که درسال ۱۳۲۷ بجان اعلیحضرت همایونی سوءقصد شد گشایش خواهد یافت و والاحضرت شاهدخت‌شمس‌پهلوی اولین انسانی خواهند بود که‌خون خود را اهداء وبااین‌عمل مردم را تشویق‌بدادن خون خواهند کرد .

ازآن پس بترتیب رجالو شخصیت هاو پزشکان واستادان هریك قسمتی از خون خودرا بمرکز انتقال خون‌اهداء خواهند نمود .

**باتجهیزات کامل**

درمانگاه انتقال خون شیروخورشید سرخ باتجهیزات کامل وبدستیاری پزشکان جوان اداره خواهد شد و پیشرفت کار این موسسه بتدریج موجبات ملی‌شدن خون رادرسراسر کشور فراهم خواهد ساخت .

آقای دکتر نفیسی ضمن مصاحبه‌با خبرنگاران گفت : خون عضوی ازبدن انسان‌بوده‌ومایه حیاتی است . این ماده مهم درمانی رانمیتوان بپول‌تقدیم کردو آنهم بمبلغ ناچیزی .باکمال تاسف باید اذعان کرد که اکنون‌بر اثر عدم تشویق‌مردم خیرو نیکوکار باهداء خون،خون موردنیاز، بیمارستان هابوسیله افرادی که‌براثر استیصال خون خودرا میفروشند تامین میگردد وشیروخورشید هماکنون این هدف‌را دنبال میکند که باین وضع ناراحت کننده پایان داده و خون موردنیاز بیماران رابا کمك عموم مردم و با اهداء خون از طرف عموم مجانا‌تامین سازد .

انسان بانسان نباید خون بفروشد ودادن خون بدیگری فقط باید از طریق هدیه صورت گیرد .

**وظایف**

آقای دکتر نفیسی گفت : شیر و خورشیدسرخ چهار وظیفه اصلی‌دارد که‌یکی از آن وظیفه انتقال خون‌است این اصل باید بوسیله شیروخورشید درسراسر مملکت گسترش یابد و مسئله وحشتناك خرید و فروش خون از میان برود .

خریدو فروش خون و آنهم بصورت مبتذلی دربرخی از سازمانها موجب شده‌است که‌خون فقرا ببدن اغنیا جریان یابد باین جهت شیروخورشید دراینکار پیشقدم شده و آنقدر تبلیغ خواهد کردتا ضمن تشویق‌مردم باهداء خون باین وضع پایان دهد .

**نشان افتخار**

بااجرای سیستم جدیدکار شیر و خورشید بکسانیکه برای اهداء خون پیشقدم شوند نشان افتخار خواهدداد. این افراد در صفوف اتوبوسها وسینما هاواماکن عمومی بدیگران حق تقدم داشته و مورد احترام جامعه خواهند بود .

شیروخورشید سرخ در صدداحداث کارخانه‌ایست که بدانوسیله از مواد مورد لزوم خون حیوانات استفاده‌کرده وبرای تهیه خون ومواد متشکله آن اقدام نماید .

# برنامه کار کنفرانس اقتصادی

بقیه از صفحه اول

عصر دیروز کمیسیون «کنفرانس اقتصادی » اطاق بازرگانی تهران تشکیل شد دراین کمیسیون ده‌نفر اعضای اطاق که از طرف آن‌اطاق در کنفرانس شرکت‌خواهند کرد عضویت‌دارند .

در جلسه دیروز سیاست‌ووضع اطاق در کنفرانس اقتصادی مورد بررسی ومطالعه قرار گرفت . در این مورد تصمیم گرفته شد که اطاق فعالانه‌درآن شرکت کند‌بهمین جهت قرار شد که‌هفته‌ای سه روز جلسات مزبور تشکیل شود و روی موضوعاتی که در کنفرانس مطرح خواهد شدباحضورمشاورین‌اقتصادی اطاق مطالعاتی انجام گیرد ونظرات نهائی اطاق بشکل جزوه هائی چاپ شود تا در روز افتتاح‌بین اعضای دیگر کنفرانس تقسیم گردد تاهمه اعضای کنفرانس از نظرات اطاق مطلع باشند .

**مسائل مورد بحث**

برنامه کنفرانس اقتصادی‌بررسی شش مورد اساسی می‌باشد که در شش کمیسیون مطرح خواهد شد این شش‌ماده شامل‌مسائل کشاورزی بازرگانی خارجی،صنایع ،اعتبارات، خدمات اجتماعی و عمران ومالیات خواهد بود .

اطاق بازرگانی تهران روی هر شش‌ماده آنچه که بستگی بکار بازرگانی کشور دارد مطالعه کرده ونظرات خودرا اعلام خواهدداشت .

**ناطقهای کنفرانس**

کنفرانس روز هشتم اسفند با بیانات‌شاهنشاه افتتاح خواهد شد وبمدت هشت روز ادامه‌خواهدداشت و پایان آن روز شانزدهم اسفند خواهد بود . علاوه برآقای علم نخست‌وزیر در پنج جلسه کنفرانس آقایان‌دکترجهانشاهی‌وزیربازرگانی و عبدالحسین بهنیا وزیردارائی و دکتر ضیائی وزیر صنایع‌ومعادن، خسروانی وزیرکار و دکترارسنجانی وزیر کشاورزی صحبت خواهندکرد

**همکاری اطاق ووزارت بازرگانی**

قراراست در ظرف امروز وفردا، آقایان‌علی‌اکبر محلوجی‌وعلی اصغر پیرزاد اعضای هیئت رئیسه اطاق با آقای وزیر بازرگانی ملاقات کنند تا از وزیر بازرگانی بخواهند اولا اگردستور جلسات کنفرانس‌ومسائلی که در آن مطرح می‌شود قبلا‌معلوم شده‌است بااطاق بازرگانی درمیان گذارده شود که‌اعضای‌اطاق‌ودیگر شرکت‌کنندگان بتوانند روی آن مطالعه قبلی انجام دهند و ثانیا وزارت‌بازرگانی‌همکاری‌نزدیکتری‌با اطاق‌درمورد کنفرانس برقرار کند که اطاق بتواند بااطلا عاز نظرات وزارت بازرگانی و طرحها و نقشه های وزارت بازرگانی تصمیمات‌خود را بگیرد.

**جلسه دولت**

ساعت یازده صبح امروز قرار است مطالب مربوط بکنفرانس در جلسه هیئت دولت مطرح شود وتصمیمات لازم اتخاذ گردد.

# تحصن برای آب

## مردم شادگان بخاطر کمبودآب آشامیدنی متحصن شده‌اند

خبرنگارما درشادگان گزارش می دهد مدتیست که اهالی شادگان از لحاظ تامین آب مصرفی در مضیقه قرار گرفته‌اند و با سدهای متعددی که درطول رودخانه شادگان بسته شده ، آب دراین شهر حکم کیمیا را پیدا کرده است .

مضیقه آب آشامیدنی درشادگان بحدی است که ساکنین این شهر از وضع موجود به تنگ آمده‌اند و صبح امروز جمع‌کثیری از اهالی بعنوان اعتراض درتلگرافخانه شهر متحصن گردیدند و دراین مورد تلفنی به استاندار خوزستان شکایت کردند.

آقای دکتر پیراسته استاندار خوزستان بمحض اطلاع از جریان بلافاصله فرماندهٔ ژاندارمری ورئیس سازمان آب اهواز را برای رسیدگی بخواسته های مردم بشادگان اعزام نمود .

طبق دستور آقای استاندار قرار است از همین امروز بنحو مقتضی‌آب آشامیدنی اهالی شادگان تامین شود تابزودی دراین مورد اقدامات اساسی بعمل آید .

## ۸ نفر مجروح شدند

در ۲۴ ساعت گذشته ۸ نفر به اسامی‌علی آبکار فرزند نجف ۲۲ساله محمد افشار فرزند قنبر ۲۶ ساله ، محمد تقی جیحونی فرزند علی اصغر ۵۷ ساله ، مهدی قاسمی فرزند ستار ۱۸ ساله ، طاهره فرزند مصطفی ۳ ساله ، کلثوم کلجانی ۶۰ ساله . علیجان سعادت فرزند امان ۳۰ ساله و مهناز تقوی فرزند محمود ۵ ساله دراثر حوادث رانندگی مجروح‌شدند.

## دو حادثه

* دیروز کودك چهار ساله ای‌بنام زهرا چوگانی فرزند رضا در حوض خانه‌شان درخیابان شاه‌کوچه‌انصاری افتاد و خفه شد .

* صبح امروز جوانی بنام ایرج که بقصد انتحار با کاردگردن خود را بریده بود به بیمارستان سینا منتقل شد این جوان بعدا به بیمارستان ارتش منتقل گردید .

اطلاعات کودکان
مجله محبوب
خردسالان
روزهای‌سه‌شنبه
منتشر میشود

سازمان‌غذائی
آلونک
خیابان وصال شیرازی
چهارراه تخت جمشید

# وضع بودجه

بقیه از صفحه

بعهده بگیرد که در نحوه کار و بالنتیجه درهزینه های آن تغییرات زیادی پیدا شود . آنچه بنظرمیرسد این است که وزارت کشاورزی در سال آینده باعتبارات زیادتری‌احتیاج دارد واین اعتبارات از نوع اعتبارات ضروری و حتمی است که دولت در پرداخت آن مخالفتی نخواهد داشت.

نظیر چنین وضعی کم وبیش در وزارت فرهنك هم انجام می‌پذیرد و حداقل این‌دو وزارتخانه قادر بارسال بودجه بوزارت دارائی درموعد معین نخواهند بود .

**درآمدهای بودجه**

درمورد درآمد ها وضع از این‌هم مبهم‌تر بنظر میرسد .

در سال آینده موضوع مالیاتها ممکن است بشدت تغییر کند.آنچه قطعی است اینست که مالیات املاك مزروعی بمیزان و شکلی‌که تاکنون گرفته میشد اخذ نخواهدشد . مالیات مزروعی تاکنون از مالکینی گرفته میشد که درآمد زیاد داشتند.موضوع مهمتر اینست که دولت تا سال‌آینده ممکن است نرخ مالیاتها را تغییردهد نظری‌که تاکنون وجود داشت این بود که نرخ مالیات تقلیل پیدا میکندااما نظر دیگری هم وجود دارد که ممکن است مالیاتهای تصاعدی برقرارگردد و قسمتی از درآمد های زیادبصورت مالیات بخزانه دولت پرداخت شود. همین ابهام که کدام طرح در سال آینده‌پذیرفته شده واجرا خواهد شد این نظر را که تنظیم بودجه تا پایان سال خاتمه نمی‌پذیرد بصحت نزدیك میکند .

بهر صورت تنظیم ارقام درآمد بودجه و حتی ارقام هزینه تا قبل‌از خاتمه‌کار کنفرانس اقتصادی مقدور نیست و موضوع قانون مالیات‌بستگی بهمین کنفرانس دارد زیرا نطق شاهنشاه و قطعنامه های کنفرانس وضع آنها را روشن خواهند کرد.

شروع کرده و قرار است نمایندگان سایر مراجع مسئول نیز باین‌کمیسیون معرفی شوند .

فرمان ملوکانه دائر بر یك‌درجه تخفیف شامل کلیه زندانیان خواهد بود .

# عفو زندانیان

بقیه از صفحه اول

گردید و از طرف دادستری باداره فنی دستور داده شده تا مقدمات‌کاررا جهت تشکیل کمیسیون فوق العاده عفو و بخشودگی فراهم نماید .

امروز خبر نگار ما از یك مقام رسمی کسب اطلاع کرد که زندانیانی که در نتیجه محکومیت قطعی در تهران و شهرستان ها در زندان بسر میبرند در حدود ۱۴ هزار و ۷۵۰ نفر زن و مرد میباشند که در حدود چهارهزارو دویست‌نفر آنها زندانیان تهران میباشند و این عده از فرمان ملوکانه دائر بر یك درجه عفواستفاده خواهند کرد و جمع کثیری از آنها در اسفند ماه از زندان آزاد خواهند شد .

گزارش دیگر خبر نگارما حاکیست که اداره فنی وزارت دادگستری مطالعات خود را برای تعیین اعضای کمیسیون فوق‌العاده عفوو بخشودگی

# یك ایرانی در فیلیپین بنحو مرموزی درگذشته است

مانیل ـ ۲ فوریه ـ اسوشیتدپرس‌آژانس خبرگزاری فیلیپین از قول پلیس مانیل اعلام کرد که جسد یك‌ایرانی که ممکن است دانشجو یا جهانگرد بوده باشد در حوالی شهرمانیل پیداشده است ، از روی‌اوراق شناسائی وی معلوم شد که نام اوحبیب شیرازی ۱۹ ساله میباشد .

مقامات پلیس گفتند که بگمان آنهاشیرازی‌در اواخر دسامبر مرده است مقامات مزبور گفتند ممکن است وی‌مشغول‌شکار بوده‌و ماری اورا گزیده باشد .

از شخص مزبور اطلاعات بیشتری‌در دست نیست .

هالی برانژ روغن ماهی خوشمزه
هالی برانژ را امتحان کنید شربت خوشمزه‌ایست. بچه‌ها آنقدر آن را دوست خواهند داشت که بزرگها دارند. اگر یك بار شربت یا قرص هالی برانژ را مصرف کردید آن وقت باور میکنید که صنعت داروسازی‌امروز آنقدر ترقی‌کرده است که روغن ماهی رابصورت گوارا‌ترین شربت درمی‌آورد.
هالی برانژ بصورت قرص وشربت
۱ـ۵ آ ـ ۳۳۷۱۴

جلسه‌ای باحضور سیصد خرده مالکان
برای تهیه نظرات خرده مالکان در اداره کشاورزی استان تهران تشکیل شد
امروز آقای دکتر ارسنجانی‌وزیر کشاورزی بخبرنگار ما اظهار داشت: که دیروزبرای آگاهی از نظرات‌خرده مالکان سراسر کشور در تهیه آئین‌نامه قیمت جدید قانون اصلاحات ارضی قریب سیصدنفر ازخرده‌مالکان نقاط مختلف کشور باداره‌کشاورزی استان تهران دعوت شده بودند تا نظرات خودشان را دراینمورد اظهار دارند .
ما نظرات تمام این عده را جمع و فرموله کردیم و بشورای عالی اصلاحات ارضی که با حضور ده‌نفر از خرده مالکان بتهیه آئین‌نامه‌اجرائی قانون اصلاحات ارضی مشغول‌است ارسال داشتیم. تهیه آئین‌نامه‌اجرائی ازصبح دیروز تا دوازده شب دیشب ادامه داشت و امروز هم تا شب کمیسیون تشکیل خواهد بود تاآئین نامه را تهیه‌کند و به هیات وزیران تسلیم دارد .

مسافرین محترم شهرستانها وکاظمین
شرکت ایران‌توریست شمارا بااتومبیلهای سواری مرسدس‌بنز آخرین مدل بانرخ تقریبی اتوبوس به‌هرکجا که بخواهید میرساند.
سرویس قزوین ـ همدان ـ کرمانشاه ـ کاظمین ـ رشت دائرو بقیهٔ شهرستانها وساعت حرکت و نرخ آن متدرجا تااول اسفند اعلام میگردد . نشانی ـ خیابان ناصرخسرو جنب دارالفنون ایران‌توریست
تلفن ۳۰۲۱۷۷ آ ـ ۲۱۱۹۳

ازصبح چهارشنبه در سینماهای
سهیلا ـ حافظ
آستارا (تجریش)

اورا مثل حیوان بزندان انداخته وبمرگ‌محکومش‌کرده بودند ولی حالا اسلحه بدست گرفته وفریاد می کشید هیچکس قادرنیست مرا زنده‌روی‌صندلی‌الکتریکی بنشاند.
آ ـ ۳۳۷۳۶

# ثبت نام بانوان داوطلب

**بقیه از صفحه اول**

ساعت چهار و نیم بعد از ظهر تالار فرهنگ و راهرو ها و زمین چمن و محوطه دبیرستان وسیله بانوان اشغال شده بود . ازدحام جمعیت بانوان تحصیلکرده پایتخت بحدی افزایش یافت که عده کثیری از بانوان در پیاده رو مقابل دبیرستان و تالار فرهنگ اجتماع کردند تابتوانند وسیله بلندگو ها از مباحثات جلسه ایکه در حضور وزیر فرهنگ تشکیل میشد اطلاع حاصل نمایند .

آقای دکتر خانلری وزیر فرهنگ درساعت چهار و چهل دقیقه بعد از ظهر در این اجتماع عظیم حضور یافت و بلافاصله به پشت میکرفونی که در تالار فرهنگ نصب شده بود رفت

**سخنان وزیر فرهنگ**

در این هنگام ابتدا سرود سپاه دانش وسیله عده ای از دوشیزگان خوانده شد سپس آقای دکتر خانلری چنین گفت : خانمهای محترم علت اینکه بنده استدعا کردم که خانمها امروز باینجا تشریف بیاورند دو امر بود اول اینکه بعنوان یك فرد ایرانی از همت و شوقی که خانمها نسبت به شرکت در آراء عمومی از خود ابراز داشته اند تشکر کنم ، البته این تشکر بعنوان اینکه وزیر فرهنگ هستم نیست زیرا عده ای از خانمها که اینجا هستند در فرهنگ خدمت می کنند وعده ای هم در خدمت فرهنگ نیستند و بعنوان خانمهای ایرانی برای پیشرفت و ترقی مملکت خود در این اجتماع حضور یافته اند بنا براین جنبش بانوان برای هرفرد ایرانی موجب کمال سرافرازی است .

علت دیگری که موجب این دعوت شده اینست که چون بنده شوق و علاقه شما خانمها را بخدمات اجتماعی مشاهده کردم خواستم در اینجا حضور یابید و در امر مهمی که خود داوطلب انجام آن هستید مطالبی را با شما در میان بگذارم البته میدانید که برای هر کار اجتماعی نظم و ترتیب خاصی لازم است در غیر اینصورت قوای عظیم اجتماع بهدر خواهدرفت.

**سهم خانمها دراجتماع**

آقای دکتر خانلری افزود :آنچه مورد علاقه خانمهاست نکته های قابل توجهی است ، باید خانمها دراجتماع ایرانی سهم داشته باشند و بامردان دارای حقوق متساوی باشند این اصل مطلبی است که مورد علاقه خانمها میباشد. باید بگویم تمام افراد در این راه همفکر خانمها هستند. اما یك نکته را باید عرض کنم و آن اینست آنچه تاکنون در جامعه ما چه در قدیم و چه امروز مانع این امر بوده که خانمها از حقوق متساوی بهره‌مند نشوند نه قوانین ،نه مذاهب ونه جلوگیری مقامات حکومتی بوده بلکه یك مانع دیگری وجود دارد وآن مانع عادت است .

**بی‌حجاب بیرون بیایند .**

عادت اجتماعی به آسانی با حکم وبازور تغییر نمیکند بلکه بتدریج درطی مدتی دراز تغییر پیدا میکند یك وقت درزمان اعلیحضرت فقید رضاشاه کبیر دستور داده شد خانمها حق داشته باشند بی‌حجاب بیرون بیایند. در آن روز اکثریت معتنابهی درهرحال وحشت داشتند و میگفتند چطور ممکن است خواهر ، مادرو دختر مابی حجاب توی خیابان ظاهر شود ؟ اما بتدریج این امر انجام گرفت و آسمان هم بزمین نیامد .

**ازمردها عقب نیستند .**

وزیر فرهنك افزود : همچنین ۳۰ سال قبل تصور اینکه خانمها هم ممکن است کار اداری بکنند تصور مشکلی بود کسانی هم این امر را بعید میدانستند اماکم کم این امر هم واقع شدو بصورت طبیعی درآمد خانمها دربسیاری از مؤسسات شرکت کردند واینك اگر دربعضی قسمتها از مردها جلو نباشند عقب هم نیستند.

اگر درجامعه ما توجه کنید متوجه میشوید که یك عدم تساوی بزرك بین خانمها و آقایان وجود دارد و آن اینکه خانمها کمتر از آقایان باسواد هستند و برای اینکه میان دو جنس درجامعه ماتساوی وجود داشته باشد باید تفاوت سطح معلومات مردان وزنان را ازمیان برداشت .

**تفاوت دو درهزار**

آقای دکتر خانلری سپس گفت از قول من در جراید نقل شده بود که‌نسبت خانمهای بیسواد به باسواد دو درهزار میباشد در حالیکه من گفتم این نسبت دربعضی از نقاط به دو درهزار هم میرسد .

البته تابحال این نسبت فرق کرده عده نسبی با سوادان درایران درحدود ۱۵ درصد بود ولی پس از ۶ سال با اجرای تعلیمات عمومی وسالمندان این‌نسبت زیادترشده ولی البته‌نتیجهٔ قطعی‌راسرشماری‌آینده تعیین‌خواهد کرد و من گمان میکنم ۲۰ در صد یاقدری بیشتر با سواد داشته‌باشیم

**موجب سرافرازی نیست**

درشهرستان تهران عده نسبی مردم باسواد بموجب سرشماری‌سال ۱۳۳۵ در حدود ۴۳ درصد بوده‌است ازاین عده ۵۱ درصد مردو ۳۲ درصد زن میباشد ودر مقابل ۵ مردباسواد ۳ زن باسواد وجود دارد در بعضی نقاط دیگر این نسبت ها بیشتربود درجمعیت کل کشور در مقابل ۳ مرد باسوادیك زن باسوادبود امادرمورد دهات گفتن نتیجه‌سرشماری گذشته موجب سرافرازی نیست . زیرا در مقابل‌یازده مرد باسواد یك زن با سواد وجود داشت. البته دردهات نسبت باسوادان بیشتر شده اما گمان نمیکنیم تفاوت میان خانمها و آقایان خیلی فرق کرده باشد .علت این‌امر این نیست که خانمها‌به با سواد شدن علاقمند نبودند، علت‌این بوده که وضع جامعه قبول نمیکرد.

**معلول تحول اقتصادی**

آقای دکتر خانلری سپس گفت: غالب تحولات اجتماعی معلول تحول اقتصادی است در جامعه مازن‌وظیفه خانه‌داری داشت .زن همیشه درامور خانه شرکت کرده ومردنان آور بود . وضع اقتصاد آن روز جز این ایجاب نمیکرد. آنروز تنها کارکردن مرد برای تامین اعاشه خانواده کافی بود .ولی در همه جای دنیااین وضع مدتهاست بهم خورده و در مملکت ما نیز تغییر محسوسی دیده میشود

وزیر فرهنك افزود :مثلا من اگر تنها خودم از مزد کارم استفاده میکردم و زنم بمن کمك نمیکردو دوش بدوش من کار نمیکرد زندگی من شاید ازاین هم مختصر ترو سخت تر بود .بنابراین یك‌ضرورت اجتماعی واقتصادی پیش آمده که زن هم مثل مرد باید همان سواد راداشته باشد که تامین قسمتی از لوازم زندگی رابعهده بگیرد ،وقتی اینطور شد باید زن تحصیل بکند ودارای حقوقی باشد .

**باتبلیغات و تظاهرات**

اگر تصور کنیم باتبلیغات و تظاهرات میتوانید این مقام راکسب کنید نمیتوانیم بمقصود برسیم و اشتباه کرده‌ایم باید خودمان رالایق خدمات اجتماعی کنیم .

**زبان طاعنان**

نباید تصور کنید که میخواهم بگویم مرد ها خیلی خدمات اجتماعی کرده‌اند ، اماخانمهائی که‌میخواهند این مقام راکسب بکنند باید بیشتر نیرو کسب کنند بنابراین می‌بینم که‌خانمها کاملا باین‌نکته‌پی‌برده‌اند وآماده کوشش‌در راه‌خدمات‌اجتماعی هستند .باید توجه داشته باشیداگر نظم نباشد نیروی شما بهدر خواهد رفت آن وقت زبان طاعنان برما دراز میشود که دیدید کاری از خانمهابر نمی‌آید . شما نباید بگذارید این طعنه برما رواشود .

**سپاه دانش مجازی !**

آنچه بنده امروز با خانمها در میان میگذارم مربوط باموفرهنگی است بعضی نکته ها برای بنده‌لزوم این اجتماع راآشکار کرد. بعضی جراید نوشته‌اند خانمها میخواهند درسپاه دانش شرکت کنند. گمان میکنم خانمها سپاه دانش‌را مجازی گرفته‌اند، خانمها اگر میخواهند در سپاه‌دانش شرکت کنندبایدتقاضای خدمت سربازی بنمایند(خانمهافریاد زدند تقاضا میکنیم ). وزیرفرهنك پس‌از برقراری سکوت بسخنان‌خود ادامه دادو افزود: اما این نکته دیگری است که عده‌ای ازخانمها گفته‌اند میخواهیم برای با سواد کردن زنان روستائی بدهات برویم برای این کار هیچ ضرورت ندارد که قانون نظام وظیفه مشمول خانمها بشود تا بدهات بروند و حالا هم میتوانیم اینکار را بکنیم و هیچ مانعی ندارد. اما این کار به این آسانی هم نیست که تصورمیکنید، برنامه منظم میخواهد عده‌ای ازخانم ها درخدمت فرهنك هستندو قسمتی ازوقت‌خودشان را صرف فرهنك می کنند البته میدانم که عده‌ای‌ازخانم ها آماده صرف وقت بیشتری‌هستند امااگر توقعی داریم‌باید طوری‌باشد که‌عده‌ای‌ازخانمها که‌فرهنگی‌نیستند بفرهنك زنان ایران خدمت کنند .

بعلاوه بازهم برای اینکه نتیجه‌ای بهتر بدست بیاوریم سزاوار است بیشتر به باسواد کردن بچه ها و جوانان بپردازیم واگرنیروی‌بیشتری داشتیم چه خوبست سالمندان را هم باسواد کنیم .

**خانمهای تحصیلکرده**

آقای دکتر خانلری افزود: قدم اول را باین ترتیب باید برداریم که خانمهائی که شغل آنهافرهنگی‌نیست وخانمهائی که‌داوطلب انجام این امر هستند قبول کنند مدت کوتاهی روش‌تدریس موادابتدائی رابیاموزند یقین دارم خانمهای فرهنگی بعهده میگیرند که روش تدریس را به خانمهائی که آماده هستند یادبدهند

**اندازه گیری**

مطلب دیگر تهیه جاو محل است اگرهرخانمی تعهد کند یکنفر رابا سواد کند قابل کنترل نیست برای اینکار محلی لازم است. عده‌ای از خانمها پیشنهاد کرده‌اند که‌میتوانند اطاقی برای باسواد کردن زنان در اختیار فرهنك بگذارند، ممکن‌است عده‌ای اینکار را بکنند ولی‌نمیتوان از همه چنین توقعی را داشت. توقع اینست که حاصل کارمان را اندازه گیری کنیم اینهم در صورتی ممکن است که کار نظمی داشته باشد،در غیر اینصورت اندازه گیری امکان نخواهد داشت .

**چطور باید نتیجه گرفت**

بنابراین باز برمیگردیم‌سراینکه اینهمه علاقه‌و شوق چطور باید به نتیجه برسد برای این کار البته‌باید دستگاهی وجودداشته‌باشد خواهید گفت میخواهید جلوی کار ما را بگیرید ؟ برعکس میخواهم‌پیشنهاد کنم خانمها کار راطوری‌انجام‌بدهند که‌به نتیجه برسد .

**احتیاجات مادی**

آقای دکتر خانلری سپس گفت : امکانات مادی ما محدود است ماهنوز نتوانسته‌ایم وسائل تحصیل برای‌بیشتر بچه هائی که بسن تحصیل میرسند فراهم کنیم والا کا باینجا نمیرسید ما برای انجام این مقصود به ۵۴هزار معلم احتیاج داریم تا اینکه بتوانیم بتمام بچه های مملکت خواندن و نوشتن بیاموزیم اینکار آدم و پول میخواهد ، باین ترتیب اکنون از خانم ها چه توقع میتوان داشت ؟ خانم ها از دو راه میتوانند کمك کنند یکی انکه عده‌ای از خانم ها که مجال و فراغت دارند روزی یکی‌دو ساعت وقت خود را صرف کنند تا بدختر هائی که از تحصیل محروم هستند خواندن و نوشتن بیاموزند و دیگر اینکه بوسیله اجتماعاتی که‌خانم ها دارند یك مقدار منابع مادی برای این امر بوجود بیاورند تا برای‌تهیه نوشت افزار و کمك مالی باشخاصی که استعداد تحصیل دارند ومیخواهند بیش از سه کلاس خوانده و ادامه تحصیل دهند فراهم شود .

شما خانمها باید توجه خانمهائی‌را که تعین و تشخص دارند باین خدمت شائق کنید وبعد ما در وزارت‌فرهنگ سعی میکنیم تا تسهیلات لازم را در این مورد فراهم سازیم .

**تعیین مراکز**

بعضی مراکز در نواحی ده گانه فرهنگ تهران قرار میدهیم تا خانم هائی که داوطلب‌هستند ثبت نام‌نموده و پس از طی دوره کوتاه کارآموزی عده‌ای از دختر های بیسواد را به آنها بسپاریم . در اینجا گمان‌میکنم سزاوار باشد کار را بگذاریم بابتکار خانم ها ، زیرا میتوانند در ظرف ۲ تا ۶ ماه درس بدهند . اما برای اینکه معلوم شود کاری انجام شده ارزیابی میکنیم و همانطور که کاررا تحویل داده‌ایم تحویل میگیریم .

وقتی مرحله اول‌تمام‌شد اطلاع‌میدهند بیائید تحویل بگیرید که یك کتاب تمام شد . ما از انها تشکر خواهیم کرد و بدین ترتیب کار پیشرفت‌میکند

**دستگاهی در فرهنگ**

وزیر فرهنگ در پایان گفت :باین طریق دستگاهی در وزارت فرهنگ بوجود میآوریم برای کوشش های فرهنگی بانوان ایران و یکی ازخانم های فاضل را مامور خواهیم کردکه اینکار را انجام دهد و در ۱۰ بخش فرهنگی در هر بخش یك نفر مامور میشود که از خانم های داوطلب ثبت‌نام نمایدواز آخراین‌هفته مراکز ثبت نام اعلام خواهد شد البته وظیفه خانم هاست که انفرادا یا اجتماعا تبلیغاتی را بعهده بگیرند و بدین‌طریق دختر های بی سواد را جمع کنند . وظیفه وزارت فرهنگ هم رهبری و رفع مشکلات و توزیع کتاب و لوازم‌التحریر خواهد بود و اگر نظم و ترتیب در کار باشد همت و کوشش خانم ها مثمر ثمر واقع‌خواهد شد و خانم ها باید تعهد کنند که لااقل ۶ ماه اینکار را دنبال کنند .

**مالکیت ،طلاق**

بموازات این پیشرفتها درباره‌اموری مثل مالکیت ،طلاق ومسائل دیگر گمان میکنم بشود تامل کرد. یك‌کار رابابد درست انجام داد تا ثابت کنیم کار های دیگر راخواهیم توانست از پیش ببریم .

اثبات اینکه جامعه زنان ایران از همه حیث قابلیت هرکاری را دارد و میتواند درجامعه امروز مانند مردان حساب شود بعهده خود شماست .

**برنامه کار**

این جلسه برای این بودکه برنامه کاررا بعرض خانمها برسانم واز همین فردا مقدمه این فعالیت را فراهم‌خواهیم کرد امیدوارم موفق ومؤید باشید .

قول میدهم همه‌کار های دیگر درمقابل اینکار آسان خواهد بود و کارشما مثمر ثمر برای مملکت و برای مردم ایران خواهد گردید .

**باسواد کردن بانوان**

پس‌از پایان اظهارات آقای وزیر فرهنگ خانم‌دکترپارساعضو شورایعالی زنان اظهار داشت :

بسیار مفتخرم که‌در اولین مرحله باکمال اطمینان آمادگی کلیه جمعیت های عضو شورایعالی زنان ایران را بحضور مبارك اعلام نمایم .

در جلسات متعددی درشورایعالی زنان درمورد امر باسواد کردن بانوان صحبت شده ودر جلسه گذشته که دوشنبه اول بهمن درحضور والاحضرت شاهدخت اشرف پهلوی ریاست عالیه شورایعالی زنان تشکیل گردید ، معظم‌لها رسما اعلام نمودند که در سال جاری کلیه فعالیتهای جمعیتهای مختلف زنان درشورایعالی بایستی روی این‌امر متمرکز گردد ودستور مطالعه در نحوه اجرای‌آن رابوسیله کمیسیون مخصوصی صادرفرمودند بنابراین کلیه جمعیتهای عضو شورایعالی زنان کوشش خواهندنمود که تمام امکانات مادی و معنوی‌خودرابرای‌اجرای‌این امردراختیار وزارت فرهنگ قرار دهند .

از طرف انجمن بانوان فرهنگی پیشنهادی را بحضور مبارك تقدیم‌می‌نمایم تادر صورت امکان باین امر مقدس کمك کرده باشیم .

**پیشنهاد**

دبیرستانهای دخترانه آماده‌اند که درسالهای ششم متوسطه ازاول سال دانش‌آموزان داوطلبی برای معلمی‌سال آینده قبول کنند که ضمن دروس دیگر برای این داوطلبین هفته‌ای ۴ـ۵ساعت دروس روانشناسی و تعلیم و تربیت‌تدریس نمایند و پس‌از طی‌سال، کلاس دیگری که‌مدت آن سه ماه یعنی ازآخر خرداد تااول مهر باشد جهت کارآموزی امر تعلیم وتربیت تشکیل دهند وازاول مهرداوطلبان‌بکار مشغول شوند .

بانوان فرهنگی آماده‌اند که اداره وتدریس دراین کلاسها را طی‌سال ودر تعطیلات تابستان مجانا بعهده بگیرند البته‌اگر این کلاسها شبانه روزی باشد نتیجه نیکوتری خواهدداد وبانوان دراین زمینه نیز مجانا آماده خدمت می‌باشند این کلاسها در مرکز شهرستان یا استان تشکیل خواهدشد والبته فراموش نشود داوطلبین باید دانش‌آموزان مؤمنی باشند که‌باسخت ترین شرایط حاضر بانجام کار باشند اگرجناب آقای‌وزیر فرهنگ تصور می‌نمایند انجام خدمت دیگری نیز از بانوان فرهنگی میسراست متمنی‌است باابلاغ آن مارا سرفراز فرمایند .

ساعت ۵ونیم‌بعدازظهر جلسه‌پرشور بانوان پایان یافت .

## کارشناس آمار ایران در افریقا

بنابدعوت سازمان ملل‌متفق وموافقت دولت آقای مهندس محمود سلامت آمارشناس و رئیس اداره آمارشناسی اداره کل‌آمار عمومی بعنوان کارشناس آماراز طرف سازمان ملل به گروهی از ممالك افریقائی ماموریت یافته‌است. آقای مهندس سلامت روز دوشنبه ۱۵بهمن ماه بصوب‌ماموریت عزیمت خواهد نمود .

## ورود

* آقای دکتر پرویز کاظمی‌سناتور سابق که‌برای شرکت در کنگره‌حقوق دانان بین‌المللی‌به ریودوژانیرو عزیمت کرده بود از آرژانتین .

## تقویم اطلاعات

یکشنبه ۱۴ بهمن ۱۳۴۱
یکشنبه ۸ رمضان ۱۳۸۲
یکشنبه ۳ فوریه ۱۹۶۳
**توپ سحر ساعت ۵و۲۹ دقیقه**
**طلوع آفتاب ۷و۴۷ دقیقه**
**ظهر شرعی ساعت ۱۲و۱۸ دقیقه**
**توپ‌افطار ساعت ۵و۵۲ دقیقه**

**برنامه امشب**

**تلویزیون ایران**

ساعت ۶ شروع برنامه
۶ر۰۱ تدریس زبان انگلیسی
۶ر۳۰ برنامه کودکان
۷ اخبار
۷ر۱۵ برنامه جوانان
۷ر۳۰ فیلم مستند
۸ برنامه هنر های زیبای کشور
۸ر۳۰ برنامه بی‌ـاو ـاسی
۹ اخبار
۹ر۰۵ مصاحبه باآقای دکتر ارسنجانی
۹ر۳۰ برنامه ۶۴ هزار ریالی
۱۰ اخبار بزبان فرانسه و انگلیسی
۱۰ر۱۵ فیلم

**برنامه امشب**

**تلویزیون آمریکا**

ساعت ۶ر۳۰ برنامه والت دیسنی
۷ر۳۰ اکتشافات فضائی
۸ بوناتزا
۹ برنامه اسالیوان
۱۰ دوربین کنجکاو
۱۰ر۳۰ پیشه من چیست
۱۰ر۵۵ پایان برنامه

## پیش بینی وضع هوا

هوای استانهای فارس ، کرمان ، بلوچستان، سواحل دریای مازندران و شهرستانهای شمالی‌خراسان‌نیمه‌ابری، گاهی ابری همراه بابارندگی های خفیف محلی خواهدبود . هوای تهران و بقیه نقاط ایران صاف گاهی باکمی ابر پیش بینی میشود .

گرمترین نقاطدر ۲۴ ساعت گذشته بوشهر با حداکثر ۲۸ درجه بالای صفرو سردترین نقاط همدان با حداقل ۶درجه سانتیگراد زیر صفر بوده‌است.

حداکثر درجه حرارت تهران ۱۵ وحداقل آن یك درجه بالای صفر بوده است .

حداکثر میزان بارندگی از بابلسر ۵میلیمتر باران گزارش شده است .

## مژدگانی

جواز ۶لول شکاری کالیبر ۱۲ شماره ۸۶۴۶ مفقود خو،هشمنداست هرکسی پیدانموده بنشانی زیر به اینجانب اعلام و مژدگانی دریافت دارد .

زیرآب سوداکوه حاجی‌ابوالفضل زاهدی

# کلانتری نمونه پلیس افتتاح شد

● **این کلانتری دارای یک اکیپ گشت می باشد که در تمام ۲۴ساعت درحرکت می باشد و با وسائل مخابراتی مجهز میباشد**

**عصر دیروز کلانتری نمونه ۳۲ یوسف‌آباد طی مراسمی توسط تیمسارسپهبد نصیری‌رئیس‌شهربانی کل کشور افتتاح شد . در این مراسم جمعی از رجال ، افسران ارشد و مستشاران شهربانی‌حضور داشتند .**

در آغاز مراسم افتتاح سلام شاهنشاهی نواخته شد و آنگاه آقای سروان ایران‌پناه رئیس کلانتری یوسف‌آباد خیرمقدم‌گفت وسپس آقای سرگرد سجادی‌رئیس قسمت طرح وبررسی و آموزش پلیس درباره وظایف کلانتری نمونه مطالبی ایراد کرد .سرگردسجادی گفت :

یك قسمت از برنامه آموزشی مامورین صرفا اختصاص به تربیت پلیس گشتی دارد که عده‌ای از مامورین باسواد ولایق کلانتریها که در عین حال باصول رانندگی آشنائی کامل داشته برای این‌امر انتخاب گردیدند .

تیمسار سپهبدنصیری رئیس‌شهربانی کل‌کشور باقطع نوار کلانتری نمونه را افتتاح کرد

دراین دوره سه هفته مامورین‌به اصول وتکنیك گشت با اتومبیل، طرز تعقیب و پیگرد مجرمین چگونگی برخورد و دستگیری تبهکاران ، اصول صحیح تنظیم و ارسال گزارشات ، طرز بکاربردن واستفاده از وسائل مخابراتی ، مقررات لازم عبور و مرورو راهنمائی طرز برخورد بامردم و کمك آنها مکانیك اتومبیل آشنا شده‌اند.

چهار دستگاه ،تومبیل بنز مجهز بدستگاه گیرنده و فرستنده درتمام مدت ۲۴ ساعت بخدمت گشتی در حرکت هستند .

**دستگاه مخابراتی مرکزی**

در کلانتری دستگاه مخابراتی مرکزی نصب شده که مرتبا با اتومبیلهای گشتی در تماس است وهرلحظه از محلهای مامورین گشتی و اتومبیل پلیس کسب خبر واطلاع میکنند .

مامورین گشتی در برخورد با حوادث و مجرمین اقدامات لازم را تاحدودی که مربوط به‌آنها است انجام وچگونگی اقدامات خودرادر برگهای وقایع ثبت وبلافاصله گزارش آنرابابی‌سیم بمرکز یعنی به کلانتری اطلاع میدهند .

گزارشاتی که از ،تومبیل های پلیس بمرکز مخابراتی کلانتری فرستاده میشود آنا وسیله مامور مخابرات بافسر نگهبان وسیله بلندگوئی که در اطاق نگهبانی نصب شده اطلاع داده و دستورات صادره افسر نگهبان بوسیله‌دستگاه گیرنده وفرستنده داخلی مخصوص از طریق دستگاه مرکزی‌مخابرات باتومبیل گشتی ابلاغ میگردد.

بنابراین مامورین گشت که‌چند کیلومتر دورتر از محوطه کلانتری باحادثه مواجه میشوند در مدتی کمتر از یك دقیقه گزارش خودرا تسلیم و دستورات لازم دریافت میدارند .

در حدود استحفاظی کلانتری‌نمونه برای آنکه ساکنین بخش‌وهمچنین مامورین گشت پیاده بتوانند از دورترین نقطه بخش‌ومراکزحساس آن با کلانتری مربوطه‌تماس‌بگیرند در نظر گرفته شده که در هشت نقطه این‌بخش‌تلفنهای پلیس نصب گردد ـ تامردم در حداقل وقت از مدد مامورین پلیس برخوردارشوند.

**تغییر در وضع خدمت**

دروضع خدمتی مامورین تغییر کلی داده شده و شاید حضارمحترم همگی اطلاع دارند که رویه‌خدمتی در سازمان پلیس ۲۴ ساعت خدمت و۲۴ساعت راحت است .

ولی برای اینکه مامورین‌درساعات خدمت از هر حیث آمادگی داشته باشند خدمت آنها به روزی هشت ساعت‌تقلیل داده‌شده ودر هرسه‌روز یك روز هم تعطیل خواهند داشت .

**اظهارات رئیس پلیس تهران**

سپس سرکار سرهنگ ستاد وثیق رئیس اداره پلیس تهران و راهنمائی و رانندگی درباره ادغام ادارات‌پلیس و راهنمائی و چگونگی سازمان های تازه پلیس تهران سخن گفت و اظهار داشت که با ادغام این دو اداره‌اکنون امکان استفاده از وسایل و تجهیزات برای هر دو سازمان وسعت یافته و پلیس تهران علاوه بر صرفه جوئی در کادر و نفرات میتواند به نحو احسن وظایف خود را انجام دهد .

در این هنگام تیمسار سپهبدنصیری رئیس شهربانی کل با قطع نوار سه رنگ کلانتری نمونه ۳۲ یوسف‌آباد را گشود و سپس واحد های نمونه واتوبوس های مجهز بدستگاه های فرستنده و گیرنده و تلفن بیسیم و کامیون های نیرو بر کلانتری رژه رفتند . در پایان قسمت های مختلف کلانتری مورد بازدید قرار گرفت.

### ازواشنگتن پست

## مخالفان چه فکر میکنند؟

# پیروزی ملت

روزنامه معروف واشنگتن پست که در پایتخت آیالات‌متحده منتشر میشود برای چندمین‌بار طی چند روزگذشته مقاله مهمی‌پیرامون تحولات اصلاحی ایران انتشار داد .

واشنگتن پست در این مقاله می‌نویسد : رای قاطع ملت ایران به اصلاحات پیشنهادی شاهنشاه پیروزی انقلاب اصلاحاتی ایران را از بالا تضمین کرده است .

واشنگتن پست میافزاید : شهامت شاهنشاه در مراجعه مستقیم به آراء مردم البته فئوال ها ،سیاستمداران مطرود و منتظرالوکاله ها رارنجانده است ولی در مقابل آینده ایران را بر اساس اراده و تمایل میلیون ها تن مردم ایران قرار داده است .

روزنامه امریکائی بدنبال مقاله خود می نگارد : اصلاحاتی که روز بیست و ششم ژانویه به تصویب قاطع ملت ایران رسید چهره جامعه ایرانی را بکلی دگر گون میسازد . نظام نا معقول فئودالیته را بر هم میزند و مالکان بهای زمین های خود را بصورت سهام کارخانه های دولتی دریافت میدارند هدف دولت ایران آنست که فئودال هارا بازرگانان فعال و مثبت تبدیل کند و از این راه روح تازه‌ای در کالبد اقتصادیات مملکت بدمد

ابتکار شاهنشاه در مورد ملی‌کردن جنگل ها که نخست از واگذاری رایگن جنگلهای شخصی خود ایشان اغاز شد سبب میشود که اراده ملت ایران در حفظ جنگل ها تثبیت‌گردد.

تعلیمات اجباری و سهیم کردن کار گران در سود کارخانه ها از بر قراری کامل عدالت اجتماعی در ایران حکایت میکند و قوانین تازه انتخاباتی برای نخستین بار آزادی افراد رای دهنده و اصالت انتخابات را تضمین می نماید .

روزنامه واشنگتن پست در پایان می نویسد : قرار است در بها یا تابستان آینده انتخابات پارلمان در ایران بر گزار شود باید گفت که شاهنشاه‌برای‌کشور خودقائدی‌نیرومند و پیشوائی خردمند هستند و گاهی انسان دچار شك میشود که مخالفان اصلاحات در ایران‌چگونه فکرمیکنند و با چه چیز میخواهند مخالفت کنند ؟

# زنان اصفهان

**بقیه از صفحه آخر**

از ساعت چهار بعد از ظهردیروز در حضور والاحضرت شاهدخت اشرف پهلوی‌ریاست عالیه جمعیت های زنان ایران جلسه‌ای باحضور اعضای هیئت مدیره‌جمعیت‌های‌زنان در اصفهان تشکیل شد.دراین‌جلسه از طرف‌روسای‌جمعیتهای‌شورای‌زنان و جمعیت‌راه‌نو در اصفهان گزارش هائی از فعالیت بانوان اصفهانی‌به استحضاروالاحضرت رساندند .

**فعالیت زنان**

رئیس شورای زنان اصفهان‌طی گزارش خود گفت : روز تصویب ملی‌زنان در اصفهان از پیر و جوان بپای صندوقهای اخذرای رفتند و لیاقت‌خودرا در این امر ملی بخوبی نشان دادند مازنان اصفهانی همصداو همگام بازنان سایرشهرستانها آماده همه‌گونه مبارزه درراه پیشرفت‌زنان ایران هستیم‌روزیکه زنان اصفهانی بپای صندوقهای رای میرفتندبر ای اولین‌بار زنان‌دراصفهان وسط‌خیابان بالای چهارپایه رفتند و خواهران‌خود رابرای شرکت‌درامر«تصویب ملی» دعوت کردند ،زن اصفهانی‌باچندین هزار رای مثبت‌لیاقت‌خودرانشان‌داد.

**بیانات والاحضرت**

سپس والاحضرت‌شاهدخت‌اشرف پهلوی‌ریاست عالیه‌شورایعالی‌جمعبت های زنان طی سخنانی ، از زنان اصفهانی‌خواستند که مثل‌زنان‌تهران درمبارزه‌بابیسوادی‌زنان‌کشورشرکت جویند وبروستاها بروند ومادران و دختران روستائی را تشویق به‌فرا گرفتن سواد و دانش نمایند . والاحضرت به‌اعضای جمعیتهای‌زنان توصیه فرمودند که در نیل به‌این هدف‌بزرگ ملی بایکدیگر همگام و همفکر شوند ،والاحضرت شاهدخت اشرف پهلوی به‌شرکت زنان در «تصویب‌ملی »اشاره‌فرمودندو گفتند: دراین روز شما زنان ایرانی‌فرصتی یافتید که‌خودرا . رای‌خودرا واراده ولیاقت خودرا نشان دهید . این موفقیت‌را من بشما تبریك‌میگویم شماهرقدمی که در راه مبارزه با بیسوادی زنان کشور بردارید قدمی به‌آینده درخشان خویش نزدیکتر کرده‌اید .

**تاسیس شعبه**

سپس والاحضرت امر فرمودند که در اصفهان شعبه شورایعالی جمعیت های زنان تشکیل گردد تا از اینطریق همفکری و همگامی بیشتری بین زنان در اصفهان وهمچنین درسایرشهرستان بوجود آید .

آنگاه دبیر شورای زنان اصفهان طی‌گزارشی که از جریان روز تصویب ملی در اصفهان باستحضار رسانید گفت : نویدی که شاهنشاه در پیام خود بزنان سراسر کشور دادند ما را به آینده درخشانی امیدوار ساخت. کلمه «آزاد زنان» این نوید را بما داد که با امید به آینده با استفاده از نفوذ معنوی که روی فرزندان و شوهران و برادران خود داریم آنان را تشویق و ترغیب به جنبش های ملی‌نظیر نهضت‌های مبارزه بابیسوادی کنیم ما خود نیز برای نشان دادن لیاقت خود در این امر ملی صمیمانه شرکت خواهیم کرد .

پس‌ازپایان جلسه مزبور والاحضرت ازپرورشگاه خیریه فرح پهلوی بازدید فرمودند و در این‌محل مبلغ صدهزار ریال برای کمك به این پرورشگاه از طرف سازمان شاهنشاهی خدمات اجتماعی پرداختند .

## وزیر فرهنگ ازسپاه دانش دراقدسیه دیدن‌کرد

ساعت ۸ونیم بامداد امروز آقای دکتر خانلری وزیرفرهنك باتفاق‌آقای دکتر بیرجندی معاون آنوزارتخانه و مدیران کل وزارت فرهنك ازکلاس های سپاه‌دانش‌درپادگان‌اقدسیه بازدید کردند .

آقای وزیر فرهنك دراین بازدیددر مورد ساختمان کلاسهای جدیدپادگان قصر وپرداخت کمك هزینه تحصیلی افراد سپاه دانش ونمایش فیلم های تربیتی واخلاقی دستوراتی صادر کرد .

## تکذیب

در یکی دونسخه از مطبوعات‌خبری مبنی برانتخاب به نمایندگی و شرکت اینجانب در کنگره‌دهقانان منتشر نموده‌اند . این خبرمغرضانه وعاری از حقیقت بوده و بدینوسیله تکذیب میشود .

**هوشنك آگاه**

**پیشگاه مبارك بندگان اعلیحضرت همایون شاهنشاهی**

جان‌نثاران اعضای هیئت مدیره انجمن محلی کوی قصر(عباس‌آباد) بشکرانه سلامتی ذات ،قدس همایون از واقعه پانزده بهمن تبریکات صمیمانه را بخاکپای ملوکانه تقدیم ودوام سلطنت وبقای عمر شاهنشاه معظم وولایتعهد محبوب و خاندان جلیل سلطنت را از خداوندمسئلت دارند .

**سرتیپ پیروزفر ـ سرهنگ اسفندیاری رودکی ـ سرهنگ‌خطیر ـ سرهنگ تاجور ـ سرهنگ میربغدادآبادی ـ سرهنگ صولتی ـ سرگرد افشار جوان ـ زند نامدار ـ پکاهی**

آ ـ ۳۱۱۰

**پیشگاه مبارك بندگان اعلیحضرت همایون شاهنشاه ارواحنافداه**

جان‌نثاران امضاءکنندگان زیر در حدود دویست نفراز فرهنگیان اصفهان باتحمل رنج و مشقت بمنظور بالابردن سطح معلومات خود باوجود اشتغال بکار مبادرت بشرکت در کلاس های کارآموزی نموده وبمعلومات افزوده‌ایم تاهم افتخار خدمات بیشتری برای شاهنشاه معظم و محبوب خود داشته‌و هم‌منشاء اقدامات موثری برای میهن عزیزباشیم وازپرتو این دوهدف بزرك و مقدس از مزایای زندگی بهتر و مرفهی بهره‌مند گردیم . اکنون پس از کوششهای مداوم و مستمرو اخذ مدارك لازم و تغییر سمت عده‌ای از کمك آموزگاری به‌آموزگاری و عده‌ای هم از آموزگاران بدبیری و دریافت احکام مربوطه از وزارت فرهنك اینك اداره کل بازنشستگی پس از تائید تعداد کمی از احکام مزبور بقیه را بعنوان اینکه مجوز واعتباری برای این منظور نیست از ارسال وتائید خودداری نمود واداره کل حسابداری وزارت فرهنك نیز اعتباری را که از طرف اداره کل فرهنك استان اصفهان از محل صرفه‌جوئیهای گذشته برای این‌منظور ضمن تنظیم بودجه ۴۱ تامین کرده بود حذف نموده است در صورتیکه تامین این اعتبار از طرف فرهنك استان نه‌تنها هیچگونه تحمیلی برای وزارت فرهنك و وزارت دارائی و خزانه‌دولت نبوده بلکه کمك بزرگی‌نیزبرای حصول این‌امر بوده است واین عمل موجبات دلسردی ونا امیدی ماخدمتگزاران رافراهم کرده‌است .

لذا از آن پدر تاجدار استدعای عاجزانه داریم که فرمان همایونی دایر به‌پرداخت تفاوت تبدیل اینجانبان شرف صدور یافته و موجب گردد که بیش از پیش توفیق بیشتری برای دعاگوئی بذات مبارك و فداکاری در راه اجرای منویات آن شهریار فرهنك‌پرور نصیب ما گردد.

**سکینه نظمی ـ محمود شمس ـ اکبر برجیان ـ منوچهر نصیری ـ حشمت‌اله قدسی ـ مهدی محجوبی ـ اختر سالاری ـ عبدالعلی گل‌بیدی علیمحمد مهروان ـ احمد عریضی وبیش از یکصد امضاء دیگر .**

آ ـ ۳۳۷۵۴

## قدردانی از یك پزشك حاذق

بدینوسیله از آقای دکتر سید مرتضی مدرس‌زاده ساکن‌چهارراه گمرك شاهپور که در مداوا و معالجه یکی از بستگانم که مشرف بمرك بودنهایت مراقبت رابعمل آوردند صمیمانه تشکر میکنم و این پزشك مجرب و حاذق رابعموم هم‌میهنان خود معرفی مینماید .

**خبرنگار روزنامه اطلاعات ـ فردوس‌قربانی**

# تبریکات

**جناب آقای علی مقصودی**

انتصاب جنابعالی را بسمت معاونت حسابداری اداره بهداری راه‌آهن تبریك عرض می‌نمایم

**محمدعلی بختیاری**

آ ـ ۲۱۱۶۱

# اطلاعات

یکشنبه
هشتم رمضان‌المبارک ۱۳۸۲
۳ فوریه ۱۹۶۳
سال سی‌وهفتم
شماره ۱۱۰۱۵


## خلع سلاح در منطقه فیروزآباد شروع شد

خبر نگار ما در فیروز آباد ظهر امروز طی گزارش تلگرافی اطلاع داداز امروز خلع‌سلاح افرادوعشایر ساکن فیروز آبادفارس شروع گردید. یك ستون سرباز بفرماندهی تیمسار بنی اعتماد باین منظور بفیروز آباد وارد شد و در محل فرودگاه این شهرستان مستقر گردید خبر نگار ما اضافه کرد تیمسار بنی اعتماددرباره خلع‌سلاح افراد منطقه فیروز آباد اظهار داشت : چنانچه دارندگان اسلحه شخصا حاضر بتحویل سلاح‌های خود نشدندبرای تحویل گرفتن‌اسلحه های آنان بهیچوجه اغماض نخواهد شد .

## کمیسیون تهیه آئین‌نامه
# انتخابات

**باشرکت وزیر ومعاونین وزارت‌کشور بکارخوداداامه میدهد**

امروز مسئولین وزارت کشور مذاکرات خودرا در کمیسیون خاص تهیه آئین‌نامه جدید انتخابات دنبال کردند .

آئین‌نامه جدید انتخابات باستنادماده سه‌لایحه اصلاح قانون انتخابات‌تدوین میشود .

خبرنگارما اطلاع میدهد که آئین نامه مذکور در کمیسیون مخصوصی مرکب ازآقایان تیمسار سپهبدعزیزی وزیر کشور و خواجه نصیری و فرهودی معاونین وزارت کشور تهیه خواهد شد تدوین‌کنندگان آئین‌نامه باستناد لایحه اخیرکه در روزششم بهمن بتصویب رسید برای تغییر آئین‌نامه انتخابات اقدام کرده وبدین وسیله مقدمات آغاز انتخابات مجلس شورایملی را فراهم خواهند ساخت

بموجب آئین‌نامه‌جدید درانتخابات آینده که احتمال میرود در خردادماه انجام گیرد رای دهندگان فقط در صورتی میتوانند رای دهندکه کارت الکترال از حوزه مربوطه دریافت کرده باشند قبل‌از آغاز اخذ آراء افراد باید با در دست داشتن‌مدارك لازم جهت ثبت نام و دریافت کارت باین مراکز مراجعه نمایند .

انتخابات آینده در سراسرمملکت در یکروز انجام خواهد شد

**والاحضرت شاهدخت اشرف پهلوی در اجتماع زنان اصفهان گفتند:**

# زنان اصفهان

## مانند زنان تهران باید در مبارزه بابیسوادی شرکت کنند

● **زنان‌ایران‌آینده‌درخشانی در پیش دارند**

● بانوان باید نهضت‌مبارزه بابیسوادی را در سراسر کشور عملی سازندولیاقت خودرا نشان دهند

● **والاحضرت برای کمك به پرورشگاه خیریه فرح پهلوی در اصفهان صد هزار ریال اعطا کردند**

بقیه درصفحه ۱۵

## والاحضرت شاهدخت شمس
### بمدیر عامل کاره نشان لیاقت اعطا کردند

عصر دیروز طی مراسمی درکاخ والاحضرت شاهدخت شمس پهلوی‌یك قطعه نشان لیاقت شیرو خورشیدسرخ ایران ازطرف والاحضرت‌باآقای‌فرانسیس ل، کوفیو مدیرعامل سازمان کاره بمناسبت همکاریهای این سازمان به کارهای خیریه جمعیت مذکور اهداء شد .

دراین مراسم جمعی از شخصیت ها و اعضای هیئت مدیره جمعیت شیر و خورشید سرخ، سفیرکبیر امریکا و بانو وجمعی از اعضای عالیمقام سفارت امریکا حضور داشتند .

درآغاز آقای دکتر عباس نفیسی‌دبیر کل جمعیت شیر و خورشید سرخ گزارشی بزبان انگلیسی درباره کار های خیریه موسسه کاره درایران و کمکهای ذیقیمت آن موسسه بآسیب دیدگان زلزله اخیر وخدمات آقای ساکالیس رئیس کاره‌درایران ایراد نمودو سپس آقای کوفیو مدیر عامل کاره طی‌نطقی ازابراز تفقد والاحضرت شاهدخت شمس پهلوی ریاست عالیه جمعیت شیروخورشید سرخ‌ابراز تشکر نمودو ازروابط دوستانه وبرادرانه‌ایران وامریکا یادکرد و همکاریهای جمعیت شیروخورشید سرخ ایران را درامور خیریه باسازمان کاره ستود . آنگاه والاحضرت شاهدخت شمس پهلوی نشان لیاقت شیرو خورشیدسرخ را بسینه آقای کوفیو نصب کردند .

درپایان این مراسم از میهمانان پذیرائی شد .

## اعلامیه‌دانشگاه تهران

صبح‌امروز اعلامیه‌ای از طرف‌آقای دکتر فرهاد رئیس دانشگاه تهران خطاب بدانشجویان باین شرح منتشر شد :

دانشجویان عزیز

دراینموقع حساس که قدمهای موثری درراه رفاه و آسایش قاطبه مردم برداشته میشود عده‌ای‌از عناصرناراضی باز بفکر افتاده‌اند که‌با ازبین بردن نظم وآرامش درمحیط دانشگاه شمارا از تحصیل بازدارند . اینك لازم‌میدانم برای آخرین بار یادآور شوم که‌از هرنوع تجمع‌و تظاهر درمحیط دانشگاه دوری جوئید ونگذارید این محیط‌علمی و تحصیلی برای اکثریت دانشجویان واقعی وتحصیل‌دوست تعطیل گردد .

درخاتمه اضافه میکنم درباره‌دانش‌جویانی که کلاسها را تعطیل ومحیط دانشگاه رامتشنج سازند تصمیمات قطعی اتخاذ واجرا خواهد شد .

رئیس دانشگاه دکتراحمد فرهاد

چهاردهم بهمن ۴۱

***

آخروقت امروز خبرنگار دانشگاهی ما گزارش داد که کلاس های درس اکنون دایر می‌باشد ودانشجویان در کلاس های درس شرکت دارند .

## بشکرانه سلامت شاهنشاه :
## پانزدهم بهمن جشن گرفته میشود

فردا روز پانزدهم بهمن است وچهارده سال پیش در چنین روزی سوءقصدی که‌بحیات اعلیحضرت همایونی شده بود بی‌نتیجه ماندو شاه از خطر رست، بدین ترتیب ازامروز مردم تهران و شهرستانها بشکرانه سلامت وجود شاهنشاه در نقاط مختلف شهرمراسمی برپا ساخته و تظاهرات مینمایند .

**راه آهن**

امروز آقای مهندس خبیری رئیس راه‌آهن اعلام کردکه بامداد فردا در کارخانجات راه‌آهن اجتماع بزرگی‌از کارکنان راه آهن تشکیل شده و کارگران و کارکنان راه آهن مراسم دعا و نیایش بجای‌خواهند آورد .

**باشگاه افسران**

سخنگوی ستاد بزرك ارتشتاران امروز بخبرنگار ما گفت :

فردا مصادف باروزی است که در سال ۱۳۲۷ عنایات و تفضل خداوند وجودمسعوداعلیحضرت‌همایون‌شاهنشاه را از گزند سوءقصد خائنانه بدخواهان رهائی بخشید بشکرانه این موهبت بزرك از طرف ارتش شاهنشاهی‌مراسم دعانویایش بدرگاه ایزد توانا درساعت ۱۵ فردا درباشگاه افسران مرکز و کلیه پادگانهای ارتش برپا خواهد بود .

مراسم دعانویایش‌درباشگاه افسران درحضور والاحضرت شاهپور غلامرضا پهلوی برگزار میشود ودر سایرپادگان های ارتش نیز باشرکت استانداران‌و فرماندهان وروحانیون وروسای‌ادارات ومدعوین مراسم نیایش انجام میشود ودر خاتمه واحد های ارتش از مقابل تمثال شاهنشاه رژه خواهند رفت .

**فرهنگیان**

بعداز ظهر (فردا) بشکرانه رفع خطر از وجود شاهنشاه کلیه‌فرهنگیان پایتخت‌دراستادیوم‌محمدرضاشاه‌اجتماع می‌نمایند وپس‌از سخنرانی آقای دکتر خانلری وزیر فرهنگ ازطرف هنرمندان هنرهای زیبا برنامه های جالبی اجرا خواهد شد .

**مقاومت ملی**

بعداز ظهر فردا از طرف سازمان نیروی مقاومت‌ملی مرکز مراسم‌نیایش ودعا در خیابان غفاری تشکیل میشود، دراین مراسم جمعی از مردم و رجالو شخصیت ها شرکت خواهند کرد .

همچنین در سراسر محلات شهر تهران ،جوادیه ، نازی آبادو کوی خزانه شرقو غرب و شمال و جنوب شهرو منجمله در عباس آباد وشرق باغ‌صبا درمساجدو مدارس و انجمن های محلی مراسم دعاو شکرگزاری‌از طرف مردم تشکیل خواهد شد .

**جمعیت خوئینی‌ها**

از طرف جمعیت خوئینی های مرکز نیز بمناسبت‌روز پانزدهم‌بهمن مراسمی تشکیل میشود که‌گروهی از اصناف و پیشه‌وران در آن شرکت خواهند جست .

## چتر بازان
### خون خودرا اهداء میکنند

نامه زیر امروز از طرف چتربازان ارتش شاهنشاهی حضور والاحضرت شاهدخت شمس پهلوی ریاست عالیه جمعیت شیرو خورشید سرخ ایران ارسال شده است :

چتربازان ارتش شاهنشاهی ایران افتخار دارند که اولین گروهی‌هستند که بمناسبت روز پانزدهم بهمن ماه و بشکرانه سلامت شاهنشاه محبوب در پاسخ استمداد شیرو خورشید سرخ ایران هرکدام مقداری از خون خود را برا ی‌نجات جان بیماران و مجروحین بیمارستان ها اهداءنمایند و برای اجرای این منظور مقدس در روزپانزدهم بهمن ماه همگی درسازمان مرکزی انتقال خون شیرو خورشید سرخ حاضر خواهند بود .

**فرمانده نیرو های مخصوص و چترباز ارتش‌شاهنشاهی سرگردستاد منوچهر خسروداد**

## سه‌سارق‌مسلح خوزستان
### درداگاه تجدیدنظر نظامی محکوم بحبس ابد شدند

**امروز دادگاه تجدید نظر نظامی سه‌نفردیگر ازسارقین مسلح‌سابقه‌دار را به حبس‌ابد باکار محکوم نمود .**

**این سه‌نفر عبارتند از بابابدری، خلیل عسگری و لطف‌اله پیرمرادی سارقین مذکور از اشرار سابقه‌دار خوزستان بوده و درداگاه تجدیدنظر ویژه لشکر نه خوزستان محکوم به حبس دائم با کار شدند .**

**چند روز پیش نیز در دادگاه تجدید نظر نظامی یکنفر سارق‌مسلح قاتل محکوم به اعدام و دوازده نفر دیگر به حبس‌هائی از یك تا ۱۵سال محکوم شده بودند .**

## سرهنك ذوالفقاری
### بازداشت‌شد

امروز کسب اطلاع شدکه آقای سرهنك علی‌اکبر ذوالفقاری یکی از متهمین پرونده تسلیحات ارتش‌طبق قرار بازپرس نظامی بازداشت‌گردید.

سرهنك بازنشسته ذوالفقاری متهم باخذ رشوه از یك کمپانی خارجی است گفته میشود بدنبال دستگیری وی عده‌ای دیگر از کسانی که در پرونده تسلیحات ارتش‌دخالت داشتند بازداشت خواهند شد .

## وضع بودجه سال ۱۳۴۲
### پس ازکنفرانس اقتصادی آینده روشن میشود

تنظیم بودجه سال آینده مشکلاتی داردکه ممکن است قبل‌از پایان سال خاتمه نیابد .

گزارشی‌که خبرنگارما دراین زمینه تهیه کرده حاکی است که عده ای از سازمانهای دولتی درتنظیم بودجه با وضع تازه‌ای روبرو هستند . وزارت کشاورزی درمورد هزینه های خود با تغییرات وسیع و عمیقی روبروست زیرا سازمان ان وزارتخانه بعلت‌کار اصلاحات ارضی تغییر و تبدیل‌پیدا خواهد کرد و چه بسا سازمانها از دستگاههای دیگر ضمیمه آن شود ویا خود وزارت خانه وظایف‌سنگینی

بقیه درصفحه ۱۴ ستون پنجم

## بهره برداری مشترك ایران و ایتالیا
### ازمنابع نفت خلیج فارس در مذاکرات رئیس شرکت نفت ایتالیا بامدیر عامل شرکت ملی‌نفت‌موردبررسی‌قرارگرفت

عصر دیروز آقای پرفسور مارچلو بو لدرینی رئیس‌شرکت‌نفت‌ایتالیائی آجیپ میناریا از اصفهان بتهران بازگشت .

آقای بولدرینی ظرف چند روز اخیر به آبادان رفته و ضمن بازدید از عملیات شرکت سیریپ درخلیج فارس از پالایشگاه آبادان نیزبازدید کرد .

وی درسفر آبادان بامدیران‌شرکت های تصفیه و اکتشاف تولید نفت آشنا شده وبا آقای معتمدی نماینده مدیر عامل شرکت ملی نفت در حوزه قرارداد کنسرسیوم ملاقات کرد .

آقای بولدرینی سپس بشیراز و اصفهان رفت و پس‌از بازدید از آن دوشهر به‌تهران بازگشت . پیش‌از ظهر امروز آقای پرفسور مارچلو بو لدرینی با آقای انتظام‌رئیس‌هیات مدیره و مدیر عامل شرکت‌ملی‌نفت مذاکراتی انجام داد گفته میشود در این مذاکرات درباره توسعه عملیات شرکت نفت ایران و ایتالیا موسوم به سیریپ مذاکراتی انجام‌شده‌است و دراین مذاکرات تشریك مساعی آینده شرکت ملی نفت ایران و شرکت نفت ایتالیا دربهره‌برداری از منابع نفت و مسائل مشترك بررسی گردیده است .

چهارچاه شرکت سیریپ درخلیج فارس به‌نفت رسیده وچنانچه‌چاههای مذکور همانطورکه ادعا شده است‌به نفت تجاری رسیده باشد باید برای استخراج نفت آن از طرف شرکت ملی‌نفت و آجیپ میناریا اقدام‌گردد

همانطورکه قبلا هم اطلاع دادیم قرار است در سواحل خلیج فارس یعنی در نقاط نزدیك به چاه های سیریپ اسکله ساخته شود تا نفت چاههای مذکور به این اسکله ها حمل‌شده وبیازارهای‌جهان‌ارسال‌گردد

## گزارش رادیو مسکو
## دربارهٔ ایران

رادیو مسکو دیروز گزارشی از خبرنگار اعزامی روزنامه ایزوستیا را بایران منتشر کرد ، خبرنگار ایزوستیا دراین گزارش‌مشاهدات خودرا در مرز جلفا هنگامیکه قطار های حامل قند شوروی برای ایران تخلیه می‌شود شرح داده ودرباره روابط دوکشور نوشته است : اکثریت ایرانیان مایلند باهمسایه شمالی خود رفت و آمدوروابط‌حسنه وثابت داشته باشند و این تمایل برعلاقه و حسن نظر نسبت بکشور ما مبتنی میباشد . خبرنگارایزوستیا سپس مشاهدات خودرا در تهران شرح‌داده و استقبال مردم از برنامه های کنسرت رشیدبهبودافخواننده معروف شوروی را ستوده است .

دراین گزارش سپس به‌منافع‌توسعه روابط بازرگانی ایران و شوروی برای بازرگانان و مردم دوکشور اشاره گردیده و در آخر آن‌گفته شده :

مناسبات حسنه‌باشوروی‌دردرجه اول برای ایران که در راه اصلاحات اجتماعی و تحولات اقتصادی گام نهاده لازم است ، این مناسبات‌برای اتحاد شوروی نیز که‌مایل است صلح و آرامش درتمام مرزهایش حکمفرما باشد لازم است و تمام امکانات وجود دارد که مرز شوروی و ایران تبدیل بمرزی شود که دو کشور را از یکدیگر جدا نکند و بلکه آنها را بیکدیگر متصل‌نماید.

ماموران آتش‌نشانی آنکارا ونیروهای انتظامی درمحل وقوع حادثه درمیدان «اولوس» حاضر شده و میخواهند جلوی آتش سوزی دامنه‌داری راکه اصابت یك قطعه سوزان هواپیما در یکی از عمارات ایجاد کرده بگیرند .

## وزیر نفت عراق بشدت به کمپانیهای نفت حمله کرد

بیروت - ۳ فوریه - خبرگزاری میدهند درحالیکه میتوان از آن‌برای فرانسه - محمد سلمان وزیر نفت تامین سوخت و صنایع پتروشیمی عراق دریك مصاحبه اختصاصی به استفاده کرد . از طرف دیگر طبق خبرنگار مخصوص روزنامه «کومرث قراردادهای موجود ۲۰ درصد سهام دولوان» روش کمپانیهای نفتی عراق نفت متعلق بدولت عراق است و را سخت مورد حمله قرار داد . شرکتهای نفتی با اینکه این حق‌مارا محمد سلمان گفت شرکتهای نفتی برسمیت میشناسد ولی عملا مارا از گازهای حاصله از معادن نفت رابهدر استفاده ازاین‌حق قانونی باز میدارند

از طرف دیگر بااینکه ما باشرکت های نفتی قرارداد پنجاه وپنجاه‌داریم ولی شرکتهای نفتی سال گذشته ۶۶ درصد درآمد را بخود اختصاص دادند چون ما کنترلی به شرکتهای نفتی نداریم .

## تلگراف نخست‌وزیر باستاندار کرمانشاه

این تلگراف درپاسخ تلگرامی که بامداد امروزازطرف استاندار کرمانشاه به‌آقای نخست‌وزیر رسیده بود امشب بکرمانشاه مخابره شد .

جناب آقای فضائلی استاندار - تلگرام شماره ۱۶۱۷۸ راجع به پل فلزی کنجان‌چم و چندپل دیگر که قطعات فلزی آن واصل وانجام آن محتاج بصدور تصویب نامه بود در جلسه امشب بتصویب هیئت وزیران رسید .

نخست‌وزیر - اسدالله علم

## تیم‌والیبال‌اصفهان

امروز اطلاع حاصل شد که‌بدعوت مجله اطلاعات بانوان تیم والیبال دوشیزگان وبانوان‌اصفهان بتهران‌می‌آید. چندی پیش تیم والیبال انجمن دوشیزگان‌وبانوان‌وابسته‌بمجله‌اطلاعات بانوان به‌اصفهان دعوت شدو دومسابقه باتیم والیبال اصفهان داد که مورد توجه محافل ورزشی قرار گرفت زیرا تیم والیبال اصفهان توانست با ارائه بازی بسیار جالبی در مقابل یك تیم درجه اول ارزش خودرا ثابت کند.

## امشب در کیت کات

بزرگترین هنرمندان اسکتینك رینك جهان بانمایش هیجان انگیز خود که تاکنون درایران بی سابقه بوده نمایش میدهند. اتراکسیونهای دیگر شمارا سرگرم می‌نماید. شاهرضا نبش بهار تلفن ۷۵۶۰۴۲ آ-۳۳۷۸۰

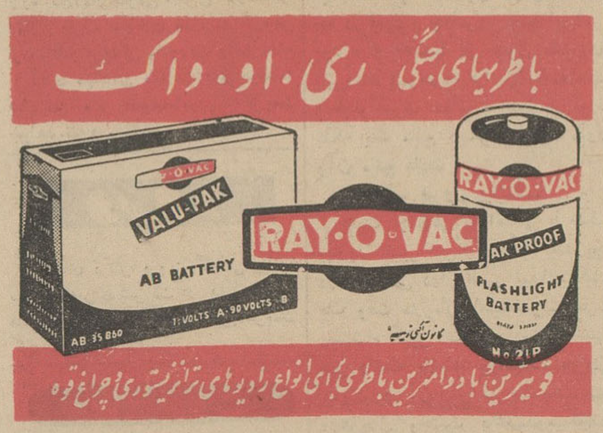


## سالنامه ۱۳۴۲ دنیا

بضمیمه تقویم بغلی جلد پلاستیك درهفت زبان
ویك مقاله از: دکترعلی امینی نخست‌وزیر سابق

## لطفا یادداشت فرمائید

که روز بیست‌وسوم بهمن‌ماه آخرین روز ثبت نام برای شرکت درگردش دسته‌جمعی

**نوروز دراسپانیا و پرتقال**

است

**آژانس مسافرتی سمندری**

خیابان آیزنهاور شماره ۹۰ تلفن‌های ۴۹۲۷۴ - ۶۷۳۸۶

## قابل‌توجه رانندگان ودارندگان تاکسی

**چون درنظر است شرکت تعاونی رانندگان و صاحبان تاکسی برای استفاده از مزایای صنفی بزودی تشکیل گردد از آقایان محترم‌که مایل بخرید سهام‌شرکت مزبور میباشند تقاضا میشود با مراجعه به‌نشانی زیر اوراق تعهد خرید سهام را امضاء فرمایند دفتر موقت شرکت تعاونی‌رانندگان وصاحبان تاکسی درشرف تاسیس - خیابان قزوین مقابل خیابان مخصوص شماره ۵۰- تلفن ۲۵۲۲۲**

## اولین جشن هنری مجله مهر ایران

باشرکت اکثر هنرمندان رادیو وتلویزیون ساعت ۷ونیم بعداز ظهر روز جمعه ۱۹ بهمن‌ماه در استادیوم محمدرضاشاه پهلوی برگزار میشود . کسانیکه از شماره ۱۵ الی ۱۹ مجله مهرایران را در دست داشته‌باشند میتوانند برای دریافت کارت ورودی از ساعت ۵ الی ۸ بعدازظهر روزهای سه‌شنبه ،چهارشنبه ،پنجشنبه ۱۶ و۱۷ و ۱۸ بهمن‌ماه بدفتر مجله مهرایران واقع در خیابان ژاله مراجعه نمایند.

آ-۳۷۲۶ ۳ ۲-۱

## درحراج پتو و فاستونی درخشان یزد

**که ازفردا شروع میشود شرکت کنید**
**خیابان بوذرجمهری مقابل بازار بزرك**

آ-۳۳۷۳۸ اژیرآگهی