اطلاعات

چهارشنبه چهارم فروردین ماه ۲۵۳۵
بیست‌و سوم ربیع‌الاول ۱۳۹۶
شماره ۱۴۹۶۵ ـ تکشماره ۱۰ ریال

۲۸ صفحه

۴۶۲ کارمند ثبت اخراج یا بازنشسته شدند

درصفحه ۲۵

از هفته آینده در دادگاهها

تقاضای تعدیل اجاره بها پذیرفته میشود

درصفحه ۲۵

صبح امروز در کاخ سلطنتی کیش

مذاکرات شاهنشاه ومعاون رئیس جمهوری آمریکا آغاز شد

نلسون راکفلر معاون رئیس جمهوری امریکا

★ نلسون راکفلر و همسرش مدت سه روز در ایران میمانند

درصفحه ٤

کودتای نظامی در آرژانتین

بانو پرون هنگام فرار دستگیر شد

بانو پرون رئیس جمهوری آرژانتین زنی که زمانی رقاصه کاباره بود و سپس نخستین رئیس جمهوری زن درجهان شد بامداد امروز در جریان کودتای ارتش بدست سربازان گودتا اسیر شد.

بانو پرون بروی کودتاچیان طپانچه کشید

زدوخوردهای مسلحانه میان طرفداران پرون و کودتاچیان آغاز شد

فرماندهان نیروهای مسلح جانشین بانو پرون شدند

در صفحات ۲ و ٤

کاخ فرنجیه به توپ بسته شد

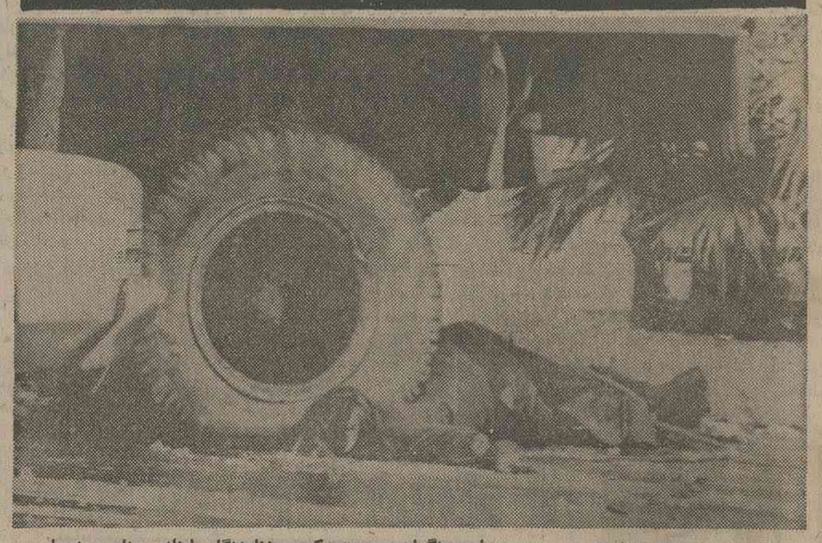

مرگ روزنامه‌نگار ـ در جریان جنگهای بیروت یک روزنامه‌نگار لبنانی بنام عدنان عبدالستار درمیان چرخهای یک کامیون کشته شد . عکس جسد روزنامه‌نگاررا در زیر چرخهای کامیون نشان میدهد .
راننده‌این کامیون نیز بوسیله یک تک تیرانداز کشته شد صفحه ۲ عکس رادیوئی آسوشیتدپرس

مارشال مونتگمری فاتح العلمین درگذشت

درصفحه ٤

هزاران نفر ازامروز بیمه شدند

در صفحه ۳

درکوههای ماهان کرمان

۴ دانشجوی کوهنورد کشته شدند

برای نجات مجروحین از تهران یك هلی‌کوپتر و گروه امداد به ماهان اعزام شد

●

مجروحین در بیمارستان بستری میباشند

درصفحه ٤

قطار فوق‌العاده تازه برای مشهد

بارندگی و سرما مسافران بندرعباس ومشهد را فراری داد

● بارندگی درشمال و جنوب مجددا آغاز شد

● ریزش کوه ٦ راه استان ساحلی را بست !

درصفحات ۳ و ٤

جناب آقای دکتر لاشائی
مدیر کل محترم بهداری زنجان
درگذشت والده گرامی جملگی مارا متاثر ساخت امید است که دیگر رنج غبرا نبینید.
جامعه پزشکان اردبیل

باندوه فراوان بستگان و دوستان میرساند که همسر و پدر عزیزمان یحیی خدابنده در روز جمعه ۲۹ اسفند ماه ۱۳۵٤ زندگی را بدرود گفت.
فاطمه خدابنده (ابوالخیر). مهندس محمد خدابنده . مهندس اسدالله خدابنده. مهندس مرضیه خدابنده (طهماسبی) . هایده خدابنده (جلالی). مهندس ایرج خدابنده. فریدون خدابنده. آزیتا خدابنده (تاراجی).
هزینه مجالس ترحیم بمصارف خیریه میرسد.

باکمال تاثر و تاسف فوت شادروان جناب آقای حاج محمد عاصمی بزرگ خاندان‌عاصمی راباطلاع اقوام و دوستان و آشنایان میرساند.
مجلس ختم زنانه ومردانه آنمرحوم روز یکشنبه هشتم فروردین ماه در منزل شخصی واقع در دروس خیابان دکتر لقمان‌ادهم پلاک ۱۰۱ برپا خواهد بود.
خاندان عاصمی

باکمال تاسف و تاثر درگذشت شادروان علی محمد حقیقی قهجاورستانی را در اصفهان باطلاع دوستان و آشنایان میرساند. مراسم ترحیم متعاقبا اعلام‌خواهد شد .
خانواده‌های : حقیقی ـ سرلتی

جناب آقای محمد مهدی نظری
در نهایت اندوه و باتمام قلبم فوت ناپهنگام مرحوم دکتر فتحعلی نظری‌برادر ارجمندتان را تسلیت عرض کرده و خود رادر این غم بزرگ شریک میدانم.
اصفهان ـ یوسف بهنام

بانهایت تاسف رحلت حضرت حجةالاسلام جناب آقای حاج قاضی محمد نعیم جامی الاحمدی رادر تربت جام باستحضار میرساند.
خانواده : جامی‌الاحمدی (قاضی‌زاده)

آ ـ ۱۰۸۲

تلفنهای جدید کاویانی نژاد

عامل توزیع شماره یك نفت گاز به شماره های زیر تغییر یافته است
برای سفارشات
۸۹۹۱٤۱ ـ ٤۲ ـ ٤۳ ـ ٤٤
برای شکایات ۸۹٤۵۳۱

سولا طلائی Sola Gold

برای سرخ کردن انواع غذاها ـ تهیه سالاد ـ پختن شیرینی
یک روغن بجای همه روغن ها
مرکز پخش : تلفن: ۵۳۱۵۷۷

ویژه‌نامه سالروز جهانی هواشناسی

سوم فروردین ۲۵۳۵ شاهنشاهی مصادف است با سالروز جهانی هواشناسی که‌دراین روز مراسم خاصی برگزار میشود .ایران که یکصد و چهلمین عضو سازمان جهانی هواشناسی‌است‌باین‌مناسبت آئین ویژه‌ای برگزار نمود که گزارش آن در صفحات ۲۰ و ۲۱ اطلاعات امروز درج گردیده‌است.

دانشگاه جندی‌شاپور
انتخاب دستیار
شرح در صفحه ۱۹

آغاز نخستین سال سلطنت پرافتخار
سلسله پهلوی
و روز نخستین سال ۲۵۳۵
را که یادگار تاریخ پرشکوه ماست
صمیمانه تبریک میگوئیم.
شرکت
سایه روشن

سپاس مردم خوزستان
به پیشگاه شاهنشاه آریامهر
شرح درصفحه ۱٤

دانشگاه جندیشاپور
مرکز پزشکی جندیشاپور
آگهی پذیرش دستیار
در رشته های تخصصی بالینی
در صفحه ٥

خوشکیش مدیر کل بانك ملی:
انقلاب شاه وملت اقتصاد کشور را دگرگون کرد
نعمت بزرگی که شاهنشاه بما ارزانی داشته‌اند امنیت است
شرح درصفحه ۲۳

شعبه سنندج بانك صنایع ایران
باحضور معاون استاندار ، فرماندهان ارتش، مدیران کل، روسای ادارات دولتی، صاحبان صنایع، بازرگانان و پیشه‌وران افتتاح ورسما کار خود را درمرکز استان کردستان آغاز نمود .
شرح درصفحه ٥

بازدید هیأت اعزامی شرکت سهامی خاص لاوران از کارخانجات لاستیك‌سازی ون پونگ کره

آقای احمد قبائیان مدیر عامل‌شرکت سهامی خاص لاوران به‌اتفاق هیئت اعزامی

بدعوت مدیران کارخانجات لاستیك‌سازی ون‌پونك ، بزرگترین تولیدکننده لاستیك در کره هیئتی به نمایندگی ازجانب آقای احمد قبائیان مدیرعامل شرکت سهامی خاص لاوران (نماینده‌انحصاری کارخانجات ون‌پونك‌درایران) جهت بازدید از کارخانه مزبور درتاریخ ۲۸ر۱۲ر٥٤ به این کشور اعزام‌گردید. سرپرستی هیئت اعزامی‌را آقای‌فرامرزاحمدپور مدیر فروش شرکت لاوران عهده‌دار میباشند .
بهمین مناسبت ضیافتی با حضورعده‌ای از صاحبان صنایع و روسای بانکها در هتل هیلتون تهران برپا گردید .

با افتخار و مسرت و غرور
برگزاری آئین تلی بزرگداشت پنجاه سال شاهنشاهی شکوهمند
دودمان پهلوی
ملت شریف ایران تهنیت گفته و بهمین مناسبت فرارسیدن سی و پنجمین
روز فروردین و همه جانبه کشور در پناه رهبریهای خردمندانه
اعلیحضرت همایون محمدرضا شاه پهلوی
شاهنشاه آریامهر
ملت ایران با گامهای بلند و استوار بسوی دروازه‌های تمدن بزرگ پیش میرود
گروه شرکتهای شل در ایران
Shell

۹۰ هزار نفر از نیروهای مسلح آرژانتین و افراد پلیس بحال آماده‌باش درآمدند

بانو پرون، رئیس جمهوری آرژانتین دستگیر شد

بوئنوس ایرس ـ رویتر ـ یونایتدپرس بامداد امروز واحد های نظامی‌آرژانتین علیه‌حکومت بانو پرون دست به‌کودتا زدندو خود او را بازداشت کردند. بازداشت بانو پرون درفرودگاه هنگامی روی داد که وی قصد داشت از کشور فرار کند .در زیر گزارش رسیده ازآرژانتین قبل از کودتای بامداد امروز بنظر خوانندگان میرسد گزارش کودتای امروز در صفحه چهار آمده است.

آسوشیتد پرس ـ نیروهای مسلح‌آرژانتین دیشب (سه‌شنبه‌شب) در حال آماده‌باش قرار گرفتند تادولت ایزابل‌پرون (رئیس‌جمهوری) را سرنگون کنند . بطوری که فرماندهان نظامی طراز اول آرژانتینی اظهار داشته‌اند در دو شهر آرژانتین نیزبمقامات کشوری دستورداده شده‌است که از کار کناره‌گیری کنند .

خانم پرون دیروز در محل کار خود باقی ماند . وی‌نیمروز دیروز با عجله وارد آنجاشد وچند ساعت بعد با فرماندهان نیرو های زمینی و هوایی و دریایی و «خوزه‌دزا» وزیر دفاع آرژانتین ملاقات کرد . هنگام ورودخانم‌پرون به‌دفتر کارش یکی از همکارانش در حالی که دوچمدان بزرگ‌حمل میکرد همراه او بود .

«روبرتو آرس» وزیر کشور دولت ایزابل‌پرون در جواب این سئوال که جلسه رئیس جمهوری با فرماندهان نیرو های مسلح کشور و وزیردفاع چرا تشکیل شده است اظهار داشت که دلیل اینکار روشن است . منابع‌نظامی دربوئنوس آیرس گفته‌اند که فرماندهان نیرو های سه‌گانه در نظر دارندشورایی‌برای‌اداره کردن امور کشور تشکیل دهند .

از طرف دیگر یک‌سخنگوی رسمی‌در بوئنوس‌آیرس‌دیروز گزارش داد که به شهرداران دو شهر از طرف فرماندهان نظامی دستور داده شده‌است که دست‌ازکار بکشندو ادارات خود را به مقامات نظامی‌محلی واگذار کنند .

از قول افسران ارتش‌گزارش داده شده است که ۹۰ هزار نفرازنیرو های مسلح‌آرژانتین باضافه پلیس فدرال که نفرات آن مخصوصا کار حفظ نظم‌در پایتخت را بر عهده دارند در حال آماده باش قرارگرفته‌اند.

خبرگزاری مستقل «نوتی ـ سیاس‌آرژانتیناس» در گزارشی گفته است که‌عده‌یی از رهبران و فعالین سندیکاهای کارگری کشور به جرم اینکه اسلحه‌غیر مجاز در اختیار داشتندبازداشت شده‌اند .

«لارازون» روزنامه عصر بوئنوس آیرس دیروز نوشت که «پایان نزدیک شده است .»

طبق اطلاعات بدست آمده از منابع هواپیمایی پروازهای خصوصی در آرژانتین و مخصوصا در منطقه پایتخت ممنوع شده است . علاوه بر این به مقامات مسئول امور هواپیمایی کشور اخطار شده که برنامه پرواز ها ازفرودگاه بین‌المللی بوئنوس آیرس و یا ورود هواپیماهابه آن‌فرودگاه در شرایط اضطراری قرار خواهد داشت این بدان معنی است که فرودگاه مذکورممکن است در هر لحظه بدستور فرماندهان نظامی بسته‌شود.

منابع دیگر گزارش داده‌اند که بنادر آرژانتین‌نیز قراربوده است که از نیمه شب دیشب بسته‌شوند.روز گذشته‌رهبران پرونیست ها با عده‌ای ازرهبران اقلیت ملاقات کردندو ظاهرا کوشیدند تا از آخرین‌فرصتی که باقی‌مانده‌بود برای‌جلوگیری از وقوع یک کودتای نظامی وروی کارآمدن نظامیان‌استفاده کنند ولی سخنگویان ارتش بعدا تاکید کردند که برای ملاقات های رهبران پرونیست ها و احزاب اقلیت و سایر سیاستمداران‌مخالف دولت‌خانم پرون اهمیتی قایل نیستند .

شکایت خواهران اواپرون‌ازایزابل

بوئنوس‌آیرس‌ـ‌آسوشیتدپرس‌ـ دو خواهران اواپرون زوجه سابق خوان پرون رئیس جمهوری پیشین‌آرژانتین دیروز شکایتی به یکی از دادگاه های فدرال این کشور تسلیم کردند ودر آن از خانم ایزابل پرون رئیس جمهوری آرژانتین خواستندکه اجازه دهد تا جسد خواهرشان برای‌دفن دراختیار آنان گذاشته شود. این‌شکایت علیه رئیس جمهوری آرژانتین عنوان شده است. در شکایت گفته شده‌که‌خواهران اواپرون قانونا حق دارند که جسد خواهرشان‌را بخاک بسپارند و جنازه اورا تحویل بگیرند . شکایت کنندگان‌اضافه کرده‌اند که خانم ایزابل پرون رئیس جمهوری کنونی آرژانتین جز اینکه آخرین زوجه رئیس جمهوری سابق آرژانتین بوده هیچ پیوند مشهود دیگری با وی‌نداشته است.

اشغال مواضع

اعضای کنگره ارژانتین دیروز پس از قوت گرفتن این شایعه‌که ششمین کودتای نظامی بعد از ۱۹۳۰در این کشور قریب‌الوقوع است خودراآماده کردند که محل کارشان را ترک کنند. شایعاتی که حکایت از قریب‌الوقوع‌بودن کودتای نظامی‌میکرد دیروز دایما قوت یافت ودر همان حال‌گزارش های مکرری دریافت شد که‌نشان میدادکه‌بدستور فرماندهان نظامی آرژانتین نیروهای ارتش مواضع مهم را اشغال کرده‌اند. گارد ریاست جمهوری آرژانتین نیز دیروز تقویت شد.

یکی از نمایندگان کنگره که دیروز میکوشید حقوق ماه جاری خودرا قبل از فرا رسیدن موعد مقرر دریافت‌کندبه یکی ازروزنامه ها گفت‌که‌لازم‌میداند برای دریافت حقوقش عجله‌کندچون‌در صورتی که نظامیان کودتا کنند دیگر تنها خدا میداند که آیا حقوق وی‌را خواهند داد یاخیر.

اگر نظامیان کودتا کنند اینکار را قبل ازهر چیز بخاطر التیام بخشیدن‌به‌جراحات حیات اقتصادی بحران‌زده‌آرژانتین انجام خواهند داد ودر عین حال هدف‌دیگرشان سرو سامان دادن‌به‌وضع سیاسی آشفته کشور خواهد بود . تنها درسال جاری تاکنون خشونتهای سیاسی در آرژانتین به قیمت جان ۱٦۰ نفر تمام شده‌است.

پلیس آرژانتین دیروز گزارش داد که حداقل ۱۰ نفر از چریک های دست چپی دیشب در یک زد وخورد مسلحانه با افراد پلیس وارتش در نزدیکی لابلاتا واقع در ٦۰ کیلو متری جنوب پایتخت به قتل رسیده‌اند.

مرکز بازرگانی بیروت به تصرف مسلمانان درآمد

کاخ فرنجیه بتوپ بسته شد

جنگجویان مسلح چپگرای بیروت‌پس از آنکه هتل معروف «هالیدی این» را از تصرف مسیحیان خارج کردند درسالن هتل به شادمانی‌پرداخته‌اند. «عکس رادیویی یونایتدپرس»

بیروت‌ـ خبرگزاری فرانسه ـ رویتر‌ـ جنگ خونینی‌که از سه روز پیش میان نیروهای ترقیخواه وچریکهای فالانژ در بخش‌های قدیمی بیروت آغاز شد دیروز نیز با شدت‌هرچه تمامتر ادامه یافت.

در مشرق بیروت نیز شلیک توپخانه بین دهکده‌هائی که توسط مسلمانان و مسیحیان اشغال شده در تمام مدت روز ادامه داشت. عصر دیروز نیروهای چپگرا کاخ‌پرزیدنت فرنجیه را در کوه لبنان زیر آتش گرفتند و چند گلوله توپ درتپه‌های اطراف کاخ منفجر شد و چند آتش سوزی‌بوجود آورد. توپخانه طرفداران فرنجیه که در اطراف‌کاخ «بعید» مستقر شده به تیراندازی مخالفان رئیس جمهوری پاسخ‌داد ونبرد توپخانه تا مدتی بین طرفین ادامه یافت.

نیروهای اسلامی و ترقیخواه پس از آنکه باپشتیبانی فلسطینی‌ها کنترل هتل «هالیدی این» را بدست گرفتند تاپانصد متری مواضع فالانژها در نزدیکی دروازه بیروت پیشروی کردند. جبهه جنگ بعد از ظهر دیروز در سیصد متری‌شرقی گراند هتل قرار داشت و پیکار در اطراف یک محله بزرگ که مرکز بازرگانی بیروت است باوج شدت رسید چریکهای ترقیخواه ظاهرا از دیشب کنترل این مجتمع بزرگ‌رابدست گرفته‌اند. اما اوضاع پیوسته در حال تغییر وتحول است.

عصر دیروز نیروهای ترقیخواه ضمن پیشروی بسوی مواضع فالانژها یکی از مراکز آنها را اشغال‌کرده وبه‌آتش کشیدند. بسیاری از ساختمانهای این بخش طعمه حریق شد براثر اصابت چند گلوله خمپاره یک انبار سوخت آتش گرفت وبدنبال آن چند آتش سوزی دیگر بوجود آمد. بسیاری از ساختمانهای بخش مسیحی‌نشین بیروت‌نیز درنبردهای دیروز هدف گلوله توپ قرار گرفته ومنهدم شد.

شماره تلفات طی بیست‌وچهار ساعت اخیر دویست‌تا سیصد نفر کشته وپانصد زخمی گزارش شده است.

در جریان پیکارهای دیروز سفارت دربارپاپ در لبنان وانستیتوی فرهنگی ایتالیا در پایتخت لبنان هدف‌گلوله قرار گرفته‌اند وقسمتی ازسقف سالن بزرگ اقامتگاه سفید پاپ‌که‌از مدتی قبل تخلیه شده است فرو ریخت.

در جنگهای سه روز اخیر بسیاری از ساختمانهای‌قسمت قدیمی شهر بکلی ویران شدند درتمام مدت روز شعله‌های‌آتش وستونهای دود از خیابانهای شهر قدیمی بیروت بهوا بلند میشد.

حرارت حاصله از آتش سوزی‌ها بقدری زیاد بودکه کسی جرات نزدک شدن به کانونهای حریق را نمیکرد.

بعد ازظهر دیروز حمید فرنجیه وزیر خارجه پیشین‌و برادر رئیس جمهوری لبنان ضمن پیامی ازبرادرش درخواست کرد که هرچه زودتر از صحنه سیاست خارج شود. حمید فرنجیه در یک پیام رادیوئی از پرزیدنت فرنجیه خواست که برای حفظ وحدت لبنان به‌خواسته اکثریت نمایندگان پارلمان تسلیم شود.

پارلمان لبنان قرار است روز پنجشنبه برای اصلاح قانون اساسی لبنان تشکیل جلسه دهد. ولی اگر نبردهای خیابانی ادامه یابد تشکیل جلسه فوق‌العاده امکان‌پذیرنخواهد بود.

اکثریت نمایندگان پارلمان در حال حاضر از ژنرال عزیز احدب پشتیبانی میکنند باین ترتیب شک نیست اصلاح قانون اساسی که بموجب آن پرزیدنت فرنجیه شش‌ماه قبل از انقضای مدت ریاست جمهوری‌اش از کار کناره‌گیری‌میکند باکثریت آرا تصویب خواهد شد.

سلیمان فرنجیه دیشب باهیئت نمایندگی حزب فالانژ در کاخ ریاست جمهوری ملاقات کرد واز نتیجه گفتگوهای فالانژها با مسئولان مقاومت فلسطینی آگاه شد.

امروز شایع شد که طرفین در باره برقراری آتش‌بس به‌توافق رسیده‌اند تا پارلمان لبنان بتواند فردا در محیط آرام در باره تعیین جانشین فرنجیه تصمیم بگیرد.

بیروت زیر کنترل نظامیان شورشی مسلمان

بیروت‌ـ آسوشیتدپرس ـ کمال جنبلاط رهبر جنگجویان چپگراومسلمان دیشب فورمول پیشنهادی دولت در مورد استعفای سلیمان‌فرنجیه را ردکرد و آنرا یک «نیرنگ» خواند جنبلاط گفت ما خواستار استعفای بدون قید وشرط سلیمان فرنجیه هستیم .

دراینحال گزارشهای رسیده از صحنه های نبردهای خونین لبنان حاکیست که نیروهای‌یاغی ستوان احمد خطیب اکثر نواحی شمال و شرق وجنوب لبنان را تحت تصرف وکنترل خود درآورده وعملا به‌سراسر بیروت‌مسلط گردیده‌اند.

جنگجویان حزب ترقیخواه سوسیالیست‌که از مردان خشن کوهستان تشکیل شده‌اند مناطق کوهستانی جنوب بیروت را تحت تصرف وکنترل دارند .

دراین میان دیروز چند افسر ارتش فالانژیست از بلندگوهایی‌که دراختیار داشتند اعلام کردندکه تصمیم دارند حتی یک خانه مسلمان را در بیروت سالم نگذارند .

در گوشه‌وکنار جهان

سادات : آزادی مطبوعات مصر لغو نمیشود

قاهره‌ـ رویتر‌ـ انورسادات رئیس جمهوری مصر دیروز یکبار دیگر تاکید کردکه قصد دارد به‌تصمیمی که‌از سه‌سال پیش گرفته است عمل کند وآزادی مطبوعات را علیرغم پاره‌ای اشتباهات تاسف‌آوری که بوقوع پیوسته است در کشورش برقرار سازد .

بدنبال نطقی‌که سادات هفته گذشته ایراد کرد و در آن روزنامه‌های مصری را متهم ساخت‌که منظره شوم ویاس‌آوری ازمصر تصویر کرده‌اند، بشدت شایع شده بودکه وی ممکن است دستور بدهد تا بار دیگر مقررات سانسورمطبوعات برقرار شود. سادات درآن سخنرانی گفت که‌مطبوعات مصرکه قاعدتا متعلق به‌تنها حزب این‌کشور یعنی اتحاد سوسیالیستی عرب شناخته میشوند باید تجدید سازمان گردند .

رئیس جمهوری مصر در سخنرانی دیروز خود در پرت‌سعید گفت‌که اعاده آزادی مطبوعات درمصر کاری که از ۱۹۷۳ آغاز شده است باعث گردیده‌که پاره‌ای اشتباهات تاسف‌آور در مطبوعات روی دهد. سادات اضافه کردکه بااینحال این انحراف رابارجعت به‌دوران سانسور مطبوعات جبران‌نخواهیم کرد ومن هرگز آزادی قلم ویاهیچ نوع آزادیهای دیگری را که به‌مصر داده شده است پس نخواهم‌گرفت.

ایدی‌امین : طلاق پرنسس‌مارگارت باید درس عبرت برای ما مردها باشد

لندن، رویتر‌ـ ایدی امین رئیس جمهوری اوگاندا طی نامه‌یی خطاب به «لرد اسنودون» نوشته است‌که جدایی وی‌از پرنسس مارگارت خواهر ملکه انگلیس درس عبرتی است برای ما مردها که‌از ازدواج با بانوان وابسته به خانواده‌های‌بزرگ بپرهیزیم زیراکه درچنین زناشوئی‌هایی همواره شوهران در معرض مشکلات زنان‌شان خواهند بود.» رادیو اوگاندا گفت ایدی‌امین از خبر جدائی پرنسس مارگارت و لرد اسنودون یکه خورده است، ایدی‌امین سپس ضمن تجلیل‌ازکمک لرداسنودون به‌اطفال فلج اوگاندا به اسنودون گفته است لطفا همدردی مرا بخاطر لحظات دشواری که پشت سر می‌گذارید بپذیرید .

خلبان مرك هواپیمایش را به خانه یك شخصیت رشوه‌خوار کوبید

توکیو ـ آسوشیتدپرس ـ یک خلبان جوان ژاپنی که ضمنا هنرپیشه هم بود دیروز در حالیکه لباس مخصوص خلبانان جنگی ژاپن در جنگ دوم جهانی را برتن کرده بود سوار بریک هواپیمای سبک شده وآن را عمدا برسر خانه «یوشیوکوداما»، از شخصیتهای دست راستی افراطی و نیرومند ژاپنی که در رسوایی دریافت رشوه از شرکت هواپیماسازی آمریکایی لاکهید در ژاپن دخالت داشته است سرنگون ساخت.

پلیس توکیو در گزارش خود گفته است که طبق تحقیقات انجام شده خلبان جوان و ۲۹ ساله که میتسویازومینو نام داشت به‌قصد کشتن کوداما به‌پرواز درآمده بود و قصد داشت که‌به‌شیوه خلبانان از جان گذشته ژاپنی در اواخر جنگ دوم جهانی، حمله‌ای انتحارآمیز انجام دهد و کوداما را به خاطر دریافت رشوه ازشرکت لاکهید به‌قتل برساند.

«مینو» که جسد ذغال شده وی را از میان قطعات متلاشی شده هواپیمایش خارج کرده‌اند بارها به دوستانش گفته بود که «کوداما» با دریافت رشوه از لاکهیدآبروی کشور و ملت ژاپن را برده وبه‌سنت رزمندگان سامورایی خیانت کرده است. برملاشدن ماجرای دریافت رشوه بوسیله کوداما از لاکهید رسوایی بزرگی ایجاد کرد که ژاپن را به‌لرزه درآورد.

«کوداما» ویازده نفر دیگر هنگامیکه هواپیمای مینو برسرخانه وی سقوط کرد در آنجا حضور داشتند ولی هچیک آسیبی ندیدند. براثر سقوط هواپیما حریقی در خانه کوداما برپا شد که بسرعت بوسیله ماموران آتش نشانی خاموش گردید.

تعطیلات و اعتراض روسپیان فرمز

تایپه‌ـ آسوشیتدپرس ـ یکی از روزنامه‌های تایپه دیروزگزارش داد که بیش از ٦۰۰ نفر از زنان روسپی فرمز که دارای پروانه برای کار کردن هستند ودر «پیتو» از نواحی توریستی و خوش‌آب‌و هوای نزدیک تایپه فعالیت می‌کنند قرار است برای گذراندن یکدوره تعطیلات دست از کار بکشند و محل فعالیت خود را ترک‌کنند. روسپیان دیگر این منطقه نیز ظاهرا برای اعتراض به‌محدودیتهایی‌که از طرف مقامات شهرداری برایشان ایجاد شده است از کار کردن خودداری میورزند.

روزنامه دیلی نیوز چاپ تایپه که این گزارش را چاپ کرده نوشته است که غیبت زنان روسپی در فعالیت‌هتل‌های بزرگ پیتورکود عظیمی بوجود آورده است.

طبق این گزارش در اولین روز غیبت زنان روسپی ۳۰درصد از کار ودرآمد هتل‌های بزرگ پیتو کاسته شده است.

بیش از ۳۰۰ زن روسپی دیگر که با داشتن پروانه درپیتوکار می‌کنند قرار است بنوبه خود تعدادی اتوبوسهای دربست کرایه کنند وبرای گذراندن یک مرخصی ۳ روزه به نواحی جنوب‌فرمز بروند.

ملک خالد پادشاه عربستان‌سعودی درجریان دیدار از کویت همراه با شیخ صباح‌السالم الصباح امیر کویت دریک رقص ملی کویت شرکت کرد. دراین مراسم که «الردا» نامیده می‌شود شرکت کنندگان باشمشیرهای خود برقص میپردازند . عکس ملک خالد (نفر سمت چپ) ودر کنار او امیر کویت را نشان میدهد که شمشیر های خودرا در دست‌دارند. «عکس رادیویی آسوشیتدپرس»

شوروی و سادات باردیگر بیکدیگر حمله کردند

قاهره ـخبرگزاری فرانسه‌ـ پرزیدنت انورالسادات ضمن نطقی خطاب به افسران و سربازان ارتش مصر گفت از هنگام اخراج مستشاران‌نظامی شوروی درسال ۱۹۷۲ روابط قاهره و مسکورو به تیرگی گذاشته است .

سادات گفت در حالیکه شوروی ارتش سوریه را با سلاح های نوین مجهزمی کند حتی از فروش ساز و برگ جنگی به پول نقد نیز به مصر خودداری کرد و همین امر ما را وادار کرد که به ماموریت مستشاران شوروی در خاک خودمان‌پایان دهیم.کارشناسان شوروی هنگام خارج شدن از مصر باوجود درخواست های رسمی ما حاضرنشدند ایستگاه الکترونیکی خود را در این کشور باقی بگذارند بلکه تمام وسایل آن را با خود بردند .

سادات پس‌از اشاره بفشار شوروی به هند در موردعدم تحویل قطعات یدکی‌به‌هواپیما های مصری‌از سیاست گرایش به غرب دفاع کرد و گفت مانه طرفدار شرق هستیم و نه هواخواه غرب و امید دارم روابطمان با شوروی به حال عادی باز گردد .

اما از آنجا که شوروی از دادن اسلحه‌به مصر خودداری میکند ما تصمیم گرفته‌ایم از هر کجا که امکان‌پذیر باشد اسلحه بدست بیاوریم و پس ازبیست سال انحصار تسلیحات کشور را به شوروی درهم‌شکنیم .

رئیس جمهوری مصر ضمن نطق دیگری درپرت سعید گفت تا هنگام آزادی کامل صحرای سینا سرزمین های‌اشغالی‌مصر ابتکار عمل‌خودراحفظ خواهد کرد .

سادات گفت‌نیرو های‌اسرائیل اکنون به پشت تپه های استراتژیکی‌عقب نشینی‌کرده‌اند و مصر اداره معادن نفت این منطقه‌رابدست گرفته است‌ولی ما تا تخلیه کامل سرزمین‌های اشغالی از پای نخواهیم‌نشست درمسکولئونید زامیانتین‌رئیس خبرگزاری تاس‌باردیگرسیاست پرزیدنت سادات را بشدت به‌باد انتقاد گرفت .

رئیس خبرگزاری تاس‌گفت سادات برای توجیه شکست سیاست خود قرارداد مصر و شوروی را لغو کردوحقایق‌را وارونه جلوه‌گر ساخت .

رئیس خبرگزاری تاس که دریک‌مصاحبه‌تلویزیونی‌شرکت کرده بود اسماعیل فهمی‌وزیر امور خارجه‌مصر راعامل‌اصلی لغو قرار داد مصر وشوروی معرفی کرد و گفت وزیر امور خارجه مصر اصولا یک فرد طرفدار غرب است .

اخبار کوتاه جهان

فلسطینی‌ها بایدبحساب بیایند

● اورشلیم ـرویتر ـ بانو مارگارت تاچر رهبر حزب محافظه‌کار انگلیس که از اسرائیل دیدن میکنددیشب دربیت‌المقدس گفت در هر راه حل خاورمیانه باید فلسطینی هابه‌حساب گذارده شوند. وی خواستار اعتماد متقابل میان‌اعراب واسرائیل شد.

بانو تاچر که در یک کنفرانس مطبوعاتی سخن میگفت خاطر نشان ساخت که سیاست انگلیس‌درمورد بحران خاورمیانه‌هنوزبراصل قطعنامه نوامبر۱۹٦۷شورای امنیت مبتنی است .

ملاقات نخست‌وزیراردن بانماینده شوروی

● عمان‌ـرویترـزیدالرفاعی نخست وزیر اردن‌دیروز در عمان با ولادیمیر ـ وینوگرادف رئیس هیئت نمایندگی شوروی در کنفرانس صلح ژنو ملاقات کرد . گفتگو های آن دو پیرامون اوضاع خاورمیانه‌و لزوم خروج کامل اسرائیل از مناطق اشغالی دور میزد .

موشه‌دایان سردبیر روزنامه شد

● تل‌اویو ـ رویتر ـ موشه دایان وزیر دفاع پیشین اسرائیل‌ازدیروز سردبیری روزنامه جدید الانتشار هایوم هازه ـ امروز ـ را بعهده گرفت .

روزنامه‌های‌محلی گزارش میدهند که روزنامه ـ امروز‌ـ از حمایت روسای امریکائی شرکت کوکاکولای اسرائیل برخوردار خواهد بود موشه دایان ده درصد سهام این روزنامه را خریداری کرده‌است.

تظاهرات ضداسرائیلی در مناطق اشغالی ادامه دارد

بیت‌المقدس ـ خبرگزاریها‌ـ دیروز نیز در اراضی اشغال شده ساحل غربی رود اردن و در شرق بیت‌المقدس تظاهرات و اغتشاش هایی که اعراب ساکن‌این‌نواحی‌برضد اسرائیل برپا کرده‌اند ادامه یافت .

در هبرون نیروی امنیتی اسرائیل تظاهراتی‌را که‌جوانان عرب برپا کرده بودند متفرق کرد . پیش‌از پراکنده شدن تظاهر کنندگان ، عده‌ای از سربازان اسرائیلی بوسیله جوانان خشمگین‌عرب سنگباران شدند و شیشه های یک بنای متعلق به بانک اسرائیل در جریان تظاهرات شکسته شد . ماموران امنیتی‌دراینجا عده‌ای از تظاهر کنندگان‌را بازداشت کردند . درروستای آنانا واقع در نزدیکی‌بیت‌المقدس درحدود ۵۰ جوان عرب‌بطرف اتومبیل هایی که در حال عبور بودند سنگ پرتاب کردند وکوشیدند جاده‌ای را که در آن ناحیه قرار دارد ببندند .

بهانه تظاهرات دیروزانتشار خبری بود دایر براینکه یک پسربچه ۱۱ساله عرب که هدف گلوله یک سرباز اسرائیلی‌قرار گرفته و به قتل رسیده بود قرار است به خاک سپرده شود .

دفن پسربچه مقتول عرب که بنوبه خود در جریان تظاهرات ضداسرائیلی دوهفته اخیر در اراضی اشغال شده عرب رود اردن به قتل رسیده است پس‌ازآنکه قبلا نیزچندبار به تاخیر افتاده بود مجددا دچار تاخیر شد . از طرف مقامات اسرائیلی عده زیادی سرباز و چترباز بعنوان‌نیروی تقویتی به دهکده «ابوریس» ، یعنی محلی که قرار بود جسد پسربچه عرب در آنجا بخاک سپرده شود فرستاده شدند . صدها نفر دیگر از جوانان عرب دیروز درحالی که شاخه های نخل زیتون به نشان مسالمت آمیزبودن تظاهراتشان دردست گرفته بودند با فریاد های «فلسطین عربی است» در نزدیکی گورستانی که قراربود جنازه را در آنجا به خاک سپارند رژه رفتند . روستائیان محلی اظهارداشتند که مقامات اسرائیلی قراربود جنازه‌کودک مقتول عرب‌را پریشب تحویل بستگان وی‌دهند اما از اینکار خودداری کردند .

تظاهر کنندگان بافریادهای «ابوعمار» ، یعنی اسم مستعار یاسرعرفات رئیس سازمان آزادی‌بخش فلسطین احساسات واقعی وضد اسرائیلی خودرا نشان دادند .

با اینحال ماموران امنیتی اسرائیل ازترس برانگیخته‌شدن خشم تظاهر کنندگان عرب ، از مداخله کردن برای سرکوبی تظاهراتی‌که‌درنزدیکی گورستان برپا شده بود خودداری ورزیدند .

دیروز در همان حال که شورای امنیت‌سازمان ملل‌بحث خود را درباره رفتار مقامات اسرائیلی در اراضی اشغال شده ساحل غربی رود اردن آغاز میکرد ، از طرف دولت اسرائیل‌اقدامات امنیتی جدیدی صورت گرفت و دسته هایی ازچتربازان‌به داخل‌بیت‌المقدس فرستاده شدند .

چودری: پاکستان‌از لحاظ تولید برخی انواع‌اسلحه‌به‌مرحله خود بسی رسید

کراچی ـ رویتر ـ فضل‌الهی چودری رئیس جمهوری پاکستان دیروز اعلام کرد که کشور وی اکنون دارای ارتشی است که‌قادر است خرابکاری داخلی‌وتجاوز خارجی را مهار کند.

رئیس جمهوری پاکستان که‌در روز رژه نیروهای مسلح‌کشورش سخنرانی میکرد اظهار داشت که پاکستان از نظر تولید برخی از اقلام اسلحه و جنگ افزارها به مرحله خود بسی رسیده واز وارد کردن آنها از ممالک‌دیگر بی‌نیاز شده است. چودری‌نگفت که چه نوع جنگ افزارهایی درگذشته از طرف پاکستان از ممالک دیگر خریداری میشد که اکنون در داخل کشور ساخته میشود.

در رژه دیروز نیروهای پاکستانی تعدادی از جتهای‌جنگی ساخت آمریکا و چین وفرانسه که به‌پاکستان فروخته شده‌اند پرواز کردند وتعدادی از تانکهای ساخت آمریکا و چین نیز که‌در خدمت ارتش پاکستان قراردارند در رژه شرکت داده شدند.

وزیرخارجه انگلیس به گرومیکو اخطار کرد مداخله در رودزیا صلح را بخطر میاندازد

سربازان کوبا بزودی واردجنگ رودزیا میشوند

لندن ـ آسوشیتدپرس ـ دولت انگلستان دیروز به اتحاد شوروی اخطار کرد که مداخله مسلحانه کمونیست‌ها در رودزیا صلح میان شرق و غرب را به مخاطره خواهد انداخت .

جیمز کالاهان وزیر خارجه انگلستان به آندره گرومیکو وزیر خارجه شوروی که به لندن رفته است گفت که تشنج زدایی میان شرق وغرب نیز مانند صلح تقسیم ناپذیر است اگر قرار باشد که دولت های شرق وغرب بتوانند کاری‌کنند که بحران های موضعی و منطقه‌ای‌موجب‌نشودکه اعتماد جهانیان به‌سیاست تشنج‌زدایی در روابط شرق و غرب و مخصوصا دراروپا دچارتزلزل گردد لازم‌است‌که‌دایما هشیاری خود را برای درک ضرورت احساس‌مسئولیت وخودداری از ارتکاب کار ها و روشهای خطرناک‌برای صلح حفظ کنند. پیام اخطار آمیز وزیر خارجه انگلستان برای رهبران مسکو هنگامی فرستاده شده است که رهبران‌استقلال طلبان‌آفریقایی بیش از پیش خواستار دریافت کمک های مستقیم از شوروی و کوبا در نبردشان برای برانداختن رژیم نژاد پرست رودزیا شده‌اند .

در موزامبیک اسقف « آبل‌ـ موروزوا» رئیس‌جناح خارجی شورای ملی آفریقایی دیروز در مصاحبه‌ای اعلام کرد که بزودی ممکن است از کوبا تقاضا شود که‌نیرو های‌ارتش خود را برای کمک باستقلال طلبان رودزیایی به این کشور بفرستد تا آنان را در نبردبرای سرنگون کردن حکومت یان اسمیت‌نخست‌وزیر رودزیایاری دهند .

جیمزکالاهان

در نایروبی وزیر خارجه کنیا دیروز به خبرنگاران‌گفت که رزمندگان سیاه پوست راه استقلال رودزیا باید از هر قدرتی که آمادگی پایمردی‌داشته باشد تقاضا کنند که به یاری آنان بشتابد و اتحادشوروی وکوبا نیز از این قاعده نباید مستثنی باشند .

وزیر خارجه کنیا تقاضاکرد که آفریقائیان قادرند با «ارگ های استالین » کارکنند

Managing Director

Progressive company in favourable growth situation requires bilingual (Farsi - English) Managing Director with proven record of achievement in sales and production, some background finance. This is an excellent long-range opportunity for the right man who must be creative' imaginative and aggressive with desire to work hard to achieve the impressive results that are possible.

Rewards and benefits commensurate with experience and training. Send confidential reply to P.O. Box 2380, Tehran.

1016 - 1

جدیدترین تجهیزات سمعی وبصری مارکهای مطمئن جهان را ازشرکت الکتروکامرا تهیه فرمائید ۲۱۰ خیابان شاه تلفنهای ۴-۶۴۲۰۹۳ -۸-۶۶۲۹۵۶

شهرستانها همچنان شلوغ است

رفت‌وآمد مسافران به شهرهای جنوبی و شمالی کشور ادامه دارد و پیش‌بینی میشود علی‌رغم روزهای اول نوروز که‌هوای گیلان و مازندران بارانی بود، با آفتابی شدن هوا در روزهای آینده این شهر ها مهماندار مسافران زیادی باشند.

دیروز از طریق‌راههای بوشهر ـشیراز و اصفهان ـ شیراز ، ۱۰٦۰۰ اتومبیل وارد شیراز شدند .

★هجوم مسافران نوروزی ، امسال به بالبلسر بی‌سابقه است و تاکنون ۱۲ هزار مسافراز نقاط مختلف کشور، به‌این شهر آمده‌اند

● مهمانان نوروزی ، چهره شهر یزد را تغییر داده‌اند .

در یزد تمام سازمان های اداری برای تامین‌رفاه مسافران نوروزی بمحال آماده‌باش درآمده‌اند و مهمانان نوروزی رادر محل های مناسبی اسکان داده‌اند .

اولین خانواده‌ای که پس از تحویل سال نو با اتومبیل وارد یزدشد، خانواده «مجدودیما» بود که‌در بلوار «فرح» یزد . آقای واردی شهردار یزد به اعضای این خانواده کار های دستی‌یزد هدیه داد .

★دیروز هوای بندریهلوی‌در پی دوروز بارندگی آفتابی شدو مسافران نوروزی توانستند در ساحل دریای نیلگون خزر ، قدم بزنند .

باینکه تمام هتل ها ومسافرخانه ها و پانسیون های بندر پهلوی پرازمسافراست، امانوروزامسال، بندریهلوی آن جنبوجوشسال های گذشته را ندارد .

فرار کردند

● هوای کرمانشاه ،مسافران نوروزی را از این شهر فراری داد. هوای کرمانشاه که در روز های اول و دوم سال خوب و آفتابی بود، از دیروز ابری شد ومسافران این شهر را بسوی قصر شیرین و شهر های خوزستان ،ترک کردند.

★بندر عباس ،نوروز امسال، مهمان کمتری را پذیرا شدمهمانان نوروزی که تاکنون به‌بندرعباس آمده‌اند، از بیست هزار نفرتجاوز نمیکند. هجوم مسافران که از بیست و هشتم اسفند ماه گذشته به بندرعباس آغاز شده بود . برخلاف انتظار، بسیار کمتر از سال های پیش‌بود . بهمین دلیل، مسافران نوروزی بندرعباس ، امسال از امکانات و آسایش بیشتری برخوردار بودند .

★ ماهی قاچاق میخورند

روزهای اول و دوم فروردین، از چالوس ـ عروس مازندران زیاد استقبال نشد ولی از روز سوم نوروز ، هجوم مسافران نوروزی به‌این شهر ، آغازشد:

دوروز اول سال در چالوس باران می‌بارید ولی هوای این شهر ، از دیروز آفتابی شده است .

ماهی سفید که در چالوس‌به طور قاچاق صید میشود .هرعدد پانصد ریال به مهمانان نوروزی فروخته میشود . تهرانی هائی که نتوانسته بودند برای شب عید خود ، در تهران ماهی سفید تهیه کنند، در چالوس شکمی‌از عزا درآوردند.

★ وضع هواو راههای‌کشور

● سرتاسر دیروز و دیشب در قوچان باران بارید . باران با باد و رعدو برق همراه بودو در خیابان های قوچان سیلاب براه افتاد .

همچنین سیلاب در روستای «زعفرآباد» ۲۵کیلو متری‌قوچان، فراگرفت .

جمعیت شیر و خورشیدسرخ قوچان ، برای رسیدگی به وضع سیلزدگان ، اکیپی به این روستا فرستاد .

رودخانه «اترک» نیز سربه طغیان گذاشته‌و زمین های‌اطراف را فرا گرفته است.

در شیروان ، بجنورد ،درگز، باجگیران، و اسفراین ریزش‌باران تاصبح امروز ادامه داشت .

● ریزش برف و باران که‌از ظهر دیروز در گرگان شروع‌شده بود ، تا دیشب ادامه داشت .

● ریزش باران ، خیابان‌های میناب جنوب را هم زیر سیلاب برد و رودخانه «جو محله»طغیان کرد و راه بندر جاسک ـمیناب را آب فرا گرفت.

دیروز بمدت چند دقیقه در میناب تگرگ ریزش کرد .

همچنین بعلت شکسته شدن پلی بین راه میناب و بندرعباس، این راه بسته شد .

راههای میناب ـ سریک ، میناب ، بندر جاسک و میناب ـ سندرک در حال حاضر بسته است .

★ در «رابر» کرمان نیز در پی چند ساعت ریزش باران ، سیل جاری شد و در دهکده «رودر» رابر سیل به باغ های میوه آسیب رساند.

● رودخانه «شورگر»درراهدان طغیان کرد راه کرمان ـزاهدان را سیل بست .

گروهی از مسافران نوروزی که قصد مسافرت به زاهدان و کرمان را داشتند ، بین‌راه‌ماندند. همچنین بعلت طغیان رودخانه مهران ، راه زاهدان‌ـخاش بسته است .

★ آب کارون بالاآمد

باگرم شدن هوای خوزستان و آب شدن برف در کوهستان‌ها، آب کارون و رودخانه های‌دیگر خوزستان بالا آمده و آب‌کارون نسبت به روزهای پیش ۳ متر بالا آمده است.

آب کارون تا پشت سد های ساحلی پیشروی کرده و برج خطر ساحل غربی رودخانه را فرا گرفته است .

تنها سی سانتیمتر از این برج خطر روی آب است با افزایش آب رودخانه جراحی ، پل آب نمای خلف آباد درمسیر جاده اهواز ـ بندر شاهپور که در دست تعمیر بود، زیر آب رفت‌و تاسیسات آن را آب برد .

● درپی طغیان رودخانه جراحی ، سیل قسمتی از شهر شادگان را فرا گرفت وسیلاب به‌سوی شهر سرازیر شد .

همچنین چندین دهکده درمسیر این رودخانه در محاصره سیل هستند .

سیلاب قسمتی از بازار وخانه های مردم شادگان را فرا گرفته است .

راههای ارتباطی شادگان ب حومه بعلت جاری شدن سیل قطع شده است .

بدستور محمدعلی‌سمیعی‌استاندار خوزستان، برای رسیدگی‌به‌وضع سیلزدگان چند اکیپ مجهز ، به شادگان رفتند .

● بعلت طغیان رودخانه«مارون» در بهبهان قسمتی از پل«مارون» آسیب دید. رفت و آمد وسایل نقلیه در این پل بسختی صورت می‌گیرد و اگر آب رودخانه افزایش یابد رفت و آمد ازروی پل «مارون» بکلی قطع خواهد شد .

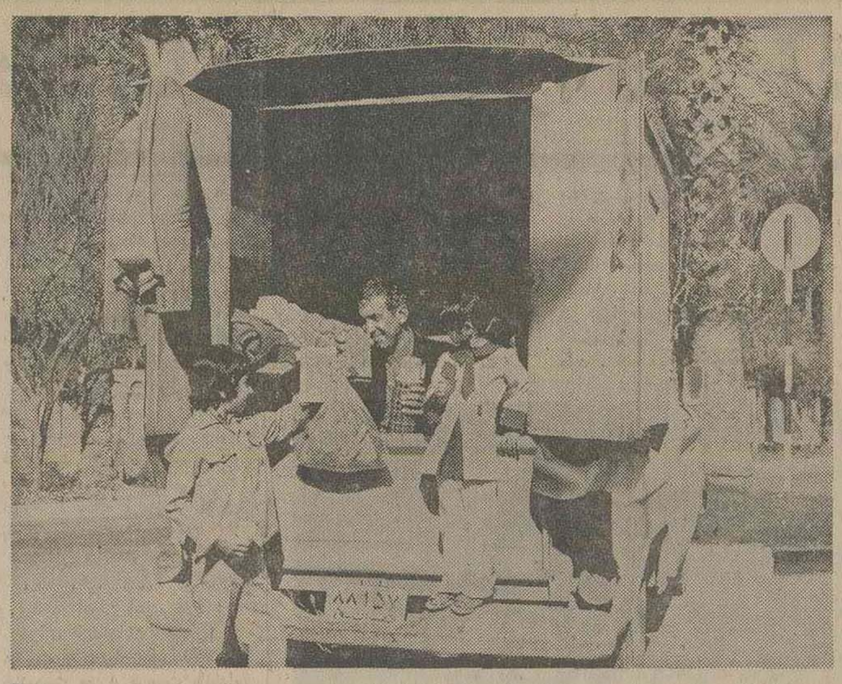

شهر های توریستی ایران‌سرسام ترافیک گرفته‌اند .عبور ومرور در این‌شهر ها چنان کند و سرگیجه آورشده‌است که تهرانی هایی که اکنون تعطیلات نوروزی خود را در آنجاها میگذرانند ترافیک‌تهران را حتی‌درشلوغترین روز های سال در برابر ترافیک کنونی این شهر ها روسفید می‌بینند.

از سوئی باوجودی که چهارروز از آغاز سال میگذرد ، هنوز سیل مسافر بسوی‌شهر هایی نظیر اهواز روان است، از جمله ، چنانکه در عکس دیده میشود ، صفی طویل از اتومبیل های تازه واردان ، رفت و آمد را روی پل اهواز مختل کرده است .

و با آنکه مسئولین امر در بسیاری از شهر هابکی دوروز مانده به عید اعلام کرده‌بودند که بشهر ما نیائید جانداریم، معهذا مردم در ادامه مسافرت نوروزی خود به این شهر ها میروند و باکمبود مسکن‌مواجه میشوند،و ناگزیر یاکنارخیابان میخوابند ،یاهمچنانکه درعکس دیده میشوددر اتومبیل‌هایشان اطراق میکنند .

تأسیس کارخانه تولید شیر خشک در تهران

اولین کارخانه تولید شیر خشک کشور، وسیله‌کارخانه شیر پاستوریزه تهران‌تاسیس می‌شود.

هدف از تاسیس کارخانه شیر خشک سازی که مقدمات نصب ماشین‌آلات آن درشرف اتمام است، خرید شیر تولید شده در استان مرکز وتبدیل مازاد مصرف شیر مایع‌به‌شیر خشک است.

خبرنگار ما گزارش میدهد که با تغییر برنامه دولت در زمینه تغذیه رایگان و تصمیم به توزیع شیر و بیسکویت بجای هر ماده غذائی دیگر در تهران و اصفهان، وزارت کشاورزی و منابع طبیعی‌تعهد تامین شیر مورد نیاز یک میلیون دانش‌آموز این دو شهر را کرده است که با تولید شیر پاکتی این نیاز برطرف خواهد شد.

براین اساس، شیر مازاد خریداری شده از دامداران تهران و اصفهان در کارخانه تبدیل به شیرخشک خواهدشد و به‌این ترتیب شیرخشک داخلی جایگزین شیر خشک وارداتی می‌شود.

ظرفیت این کارخانه در وهله اول روزانه یکتن شیر خشک خواهد بود، اما به نسبت افزایش تولید شیر در داخل‌کشور ظرفیت‌آن افزایش خواهد یافت.

همچنین براساس این‌برنامه، حدود پنج میلیون دانش‌آموز سراسر کشور که فعلا از تغذیه رایگان استفاده میکنند بتدریج بوسیله شیرو بیسکویت تغذیه خواهند شد.

یک مقام مسئول درکارخانه شیر پاستوریزه تهران‌گفت : برای تولید یک تن‌شیر خشک فعلا روزانه حدود ٤۸ تن‌شیر تازه لازم است.

آغاز فروش تخم مرغ در میادین مهم تهران

شرکت معاملات خارجی بعلت قصور و سهل‌انگاری توزیع کنندگان عمده تخم‌مرغ ، کامیون های فروش تخم‌مرغ در میدان های شهر مستقر کرد . امروز یک مقام معاملات خارجی گفت: توزیع کنندگان عمده ، تخم‌مرغ وارداتی را کیلوئی ۵٦ ریال میخریدند وموظف بودند که آنرا کیلوئی ٦۲ ریال به مغازه ها عرضه کنند، اما بررسی های بازرسان درروزهای آخر اسفند نشان دادکه توزیع کنندگان عمده از طریق ایجاد کمبود مصنوعی ، تخم‌مرغ را بمیزان کمتر و گرانتر به‌مغازه ها میدادند و بقیه را به شهرستان ها برای فروش باقیمت های گرانتر میفرستادند . بهمین دلیل شرکت معاملات خارجی تصمیم گرفت تخم‌مرغ را مستقیما توسط کامیون برای فروش بمغازه داران در میدان های عمده شهر مستقر کند تامغازه داران بتوانند تخم‌مرغ مورد نیاز خود را خریداری کنند .

دنیای ورزش روزهای شنبه منتشر میشود

در آگهی مزایده ۹ تن مواد اولیه پلاستیک از شرکت رودیا که در شماره ۱٤۹۵۱ مورخ ۱۳۵٤/۱۲/۱٤ درج شده بجای ماده ۳۳ اشتباها ماده ۲۳ چاپ شده است که بدینوسیله تصحیح میگردد .

تشکر و معذرت

بعلت مسافرت به خارج‌ازکلیه سروران ، دوستان و آشنایان که اظهار لطف کرده و تبریک گفته‌اند سپاسگزاری و استدعا دارم تبریکات صمیمانه مرا متقابلا بپذیرند و از اینکه درتشکر و یا بازدید تاخیری رخ دهد معذرت میخواهم .

فلیکس آقایان

چون ایام نوروز در تهران نخواهیم بود بدینوسیله تبریکات خود را حضور کلیه اقوام و دوستان و آشنایان تقدیم از سروانی که وسیله کارت یاتلگراف اظهار عنایت فرموده‌اند تشکر نموده متقابلا عید نوروز را تبریک عرض مینمائیم .

دکتر شهریاری وبانو

جناب آقای عباسعلی آزیدهاك

ارتقاء درجه جنابعالی را از صمیم قلب تبریک میگویم .

مسجد سلیمان ـ دکتریو سفنیکفر

آ ـ ۱٦

جناب آقای محمد چنگیزی

ترفیع درجه‌ات را تبریک میگوئیم .

احمد چنگیزی ـ قاسم چنگیزی

آ ـ ۱

هزاران نفر از امروز بیمه‌شدند

هزاران نفر افراد صنوف مختلف ازآغاز فروردین جاری مشمول قانون تامین اجتماعی شدندوزیرپوشش بیمه‌اجتماعی و بیمه‌درمانی قرار گرفتند .

کارگران و کارکنان بنگاه های معاملات‌املاک،فروشگاه های‌فرش و پارچه فروشگاه‌های پوشاک فروشگاه‌های مصالح‌ساختمانی و بنگاه معاملات اتومبیل از جمله این گروه ها هستند .

سازمان تامین اجتماعی‌امروز اعلام کرد برای‌گسترش امر بیمه در بین گروه های‌مختلف، ازتاریخ اول فروردین‌کارگران صنوف و فعالیتهای شغلی زیر بیمه شدند :

کارگران فروشگاه های‌مصالح ساختمانی ـ فروشگاه های چوب ـ فروشگاه های آرد ـ فروشگاه های‌انواع ترشیجات و خیار شور ـ فروشگاه های میوه ـ فروشگاه‌های پوشاک ـ فروشگاه های برنج ـفروشگاه های پارچه ـ فروشگاه های کادو ـ فروشگاه های ماهی و طیور ـ فروشگاه های وسایل صید ـ فروشگاه‌های خرازی ـ میادین ـ بارفروشان ـ سقط فروشی وخواروبار فروشی ـ لبنیات سازی‌و لبنیات فروشی ـ کارگران بنگاه های معاملات املاک در تهران شمیران ـ شهر ری ـ کـ ج ،ورامین ، گرمسار ، کارگران فروشگاه های فرش ، فروشگاه های پارچه ، فروشگاه‌های اسلحه، فروشگاه‌های‌چای،فروشگاه های پوشاک ، فروشگاه‌های مرغ ، فروشگاه های لوازم یدکی اتومبیل ، فروشگاه‌های‌مصالح ساختمانی ، فروشگاه‌های‌میوه سقط فروشی و خواربار فروشی ، حصیربافی و حصیر فروشی ، علافی، عطاری،بنگاه معاملات املاک موسسه تایپ نامه و تعدادی دیگر از افراد صنوف مختلف از تهران یا شهرستانها

اسپانیا، سرزمین ایده‌آل برای سرمایه‌گزاریهای خارجی

سرزمینی که مقدم سرمایه‌گزاران را گرامی میدارد

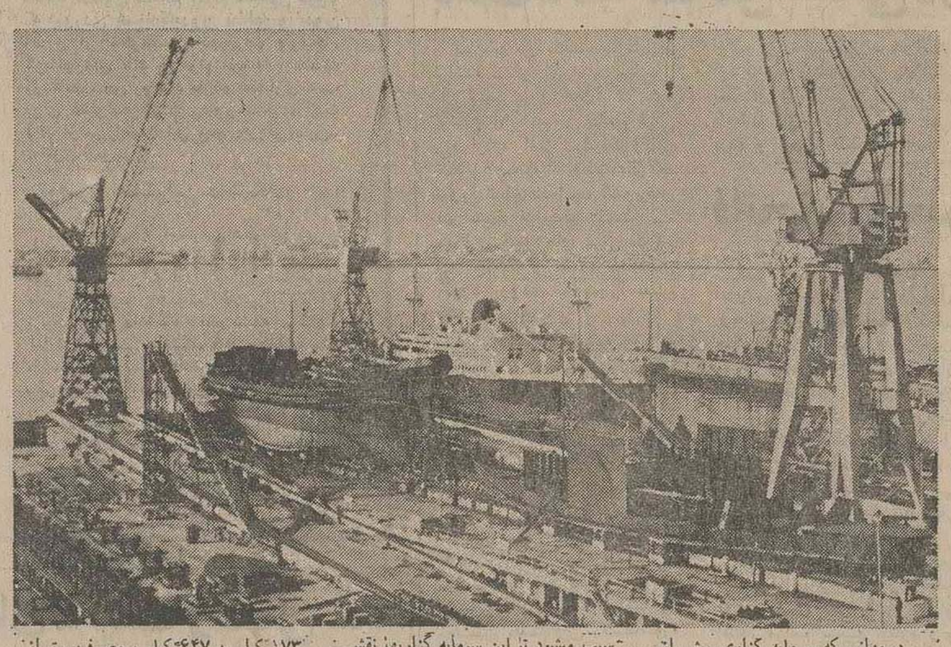

درجهانی که سرمایه گزاری بیش از هرزمان دیگر یکی از عوامل نیرومندی رشد و توسعه شناخته میشود همه درنیان این نکته اتفاق دارند که حبس کردن‌بوجوه عاطل و محفوظ درگاوصندوقها بدترین نوع رفتاری است که بارشد اقتصادی و با محصول و میراث درست آن میتوان کرد .

اما پول و پس‌انداز را درکجا و چگونه باید به منبعی ثمربخش تبدیل کرد؟

سرمایه‌گزاری به شیوه‌ای کاملا طبیعی گرایش دارد تابه کشورهائی که قدیمی‌ترین سوابق صنعتی شدن را دارند روی آورد.

اسپانیا به اعتبار برخورداری از این ویژگی کشوری است که دران مجال انتخاب کردن برای سرمایه گزار وجود دارد. همچنین اسپانیا از یک سلسله امتیازهای سنتی خاص برای سرمایه گزاریهای خارجی برخوردار است که این سبب میشود تا این سرمایه گزاریها نقشی محرک و مقامی ممتاز درکمک به رشد و بالندگی اقتصادی این کشور تحصیل کنند.

از ۱۹۷۲ تا ۱۹۷۴ سرمایه های خارجی که وارد اسپانیا شده از سه میلیارد دلار تجاوز کرده است.

«توسعه انفجاری»

جهش اقتصادی اسپانیا دراوایل دهه ۱۹۵۰ بوقوع پیوست ولی کامیابی و ثروت کشور از این هم سریعتر درفاصله سالهای ۱۹۶۰ تا ۱۹۷۵ افزایش یافت. ارائه برخی از ارقام معیاری برای سنجیدن این «حرکت جهشی» بدست میدهد.

درآمد سرانه ملی اسپانیا امروز از ۲۲۰۰ دلار درسال تجاوز می کند درحالیکه مصرف سرانه و سالانه فولاد از ۶۵ کیلو به ۳۱۵ کیلو ـ مصرف سیمان از ۱۷۳ کیلو به ۶۴۷ کیلو و مصرف برق از ۶۱۲ کیلووات به ۲۱۹۱ کیلووات رسیده است. درصورتیکه شاخص تولید صنعتی را براساس ماخذ ۱۰۰ برای سال ۱۹۶۰ به حساب اوریم ـ این شاخص در ۱۹۷۴ به ۳۱۷ صعود کرده است. اسپانیا اکنون چهارمین سازنده بزرگ کشتی درسراسر جهان و صاحب دومین ناوگان ماهیگیری دنیا است. علاوه براین اسپانیا را باید یکی از صادرکنندگان مهم اتومبیل بشمار اورد. در ۱۹۷۳ از مجموعا ۷۰۶۰۰۰ واحد اتومبیل که دراسپانیاتولید شد ۱۵۰۰۰۰ واحد دربازارهای صادراتی بفروش رسید.هدفی که برای ۱۹۷۷ پیش بینی شده تولید یک میلیون و هفتصد هزار اتومبیل دراسپانیا است. درسال ۱۹۸۰ تعداد نیروگاههای مولد برق هسته‌ای دراسپانیا حداقل به ۲۳ مرکز خواهد رسید و طبق برنامه های پیش بینی شده تولید نیرونی معادل ۲۳ میلیون کیلووات ساعت برق اتمی هدفی است که برای ۱۹۸۵ در نظر گرفته شده است. اسپانیا علاوه براین دارای صنایعی است که با سطوح بالای تکنولوژی سروکار دارند ساخت تجهیزات الکترونیکی و تلفنی ومحصولات داروئی را میتوان از ان جمله بشمار اورد.

افق های امیدبخش

درآینده قدرت اقتصادی اسپانیا را بصورتی که تاکنون به اختصار شرح داده‌ایم دوعامل نیرومند تر خواهند کرد. عامل نخستین عبارت از پیوستگی اتی اسپانیا به بازار مشترک ۹ کشور اروپائی است.

عامل دومی که باید از ان نام ببریم چشم اندازهای ادغام اقتصادی و بازرگانی ممالک ساحلی مدیترانه است اسپانیا که از ۱۹۵۸ به عضویت پیوسته سازمان همکاریهای توسعه اقتصادی (او ـ ای ـ سی ـ دی) درآمده است و دربانک جهانی و صندوق بین المللی پول نیز عضویت دارد ناگزیر بوده است که خودرا از هماهنگی بانظام باختری قرار دهد. با در نظر گرفتن این ملاحظات درژوئن ۱۹۷۴ بین اسپانیا و بازار مشترک اروپائی قرار دادی به امضاء رسید که کاهش تدریجی حقوق گمرکی را میان طرفین امکان پذیرخواهد ساخت از ۱۹۶۰ تاکنون درصورتیکه ژاپن را مستثنی بدانیم نرخ رشد سالانه اسپانیا بطور متوسط سالی ۵/۰۷ بوده و این رقم اسپانیا را درردیف ترین سطح جهانی قرارداده است.

شبه جزیره «ایریا» (اسپانیا) که بهر تقدیر اینک قدرت صنعتی طرازاولی شمرده میشود بطور طبیعی تبدیل به سرزمینی شده است که از ان سرمایه گزاران خارجی بگرمی و بابرخورداری از احترامی ممتازمورد استقبال قرار میگیرند. سرچشمه چنین مقام والایی که در اسپانیا به سرمایه های خارجی اختصاص دارد ـ علاقه وارده بی شائبه دولت اسپانیا به جلب این نوع سرمایه ها و مضافا دلایلی است که به پیروزی اقتصادی خود اسپانیا مربوط میشوند اکنون دیر زمانی است که مقامات اسپانیائی امر توسعه اقتصادی کشور را تحت شعار دروازه های بازقرارداده‌اند منطقی که انگیزه اتخاذ این سیاست بوده ساده و روشن است ورود سرمایه های خارجی درگذشته‌ای بسیار نزدیک عدم موازنه پرداختهای جاری کشور را جبران و متوازن کرده است و نباید از نه دورداشت که ورود سرمایه های خارجی تاکنون درتمام مراحل زمانی مورد تشویق دولت مادرید قرار گرفته است. از برکت جلب سرمایه گزاریهای خارجی (وتکنولوژی خارجی درزمینه های نیازمند) تاکنون صنایع اتومبیل سازی و تولید کائوچوی مصنوعی و فراورده های ان ،و صنایع شیمیایی ـ مخصوصا درسواحل «استوری» و منطقه کاتالونیا به میزان قابل ملاحظه‌ای رشد کرده تاانجا که نواحی یاد شده امروز به یکی از سه منطقه صنعتی مهم اسپانیا تبدیل شده‌اند. برای سرمایه هایی که درجستجوی فرصتی برای مستقر شدن هستند، سرمایه گزاری دراسپانیا مزیت های مضاعفی عرضه میکند. از انجا که دراین کشور هنوز هم با بازاری حمایت شده سروکار داریم بنابر حقوق گمرکی وارداتی کماکان درسطح بالایی قرار گرفته است. خارجیانی که به قصد براوردن نیازهای خودشان در اسپانیا سرمایه گذاری کنند روزهای خوشی در انتظارشان است. چنین سرمایه گزارانی بدون شک قادرند کمکهای اساسی دریافت کنند.

از اینها گذشته لازم است اضافه کنیم که دستمزدها و هزینه های مالیاتی و عوارض و مالیاتها دراسپانیا بطور کلی پائین تر از ممالک دیگر است. متوسط حقوق و هزینه های یاد شده دراسپانیا درحدود ۲۰ درصد کمتر از حقوقی است که درکشورهای عضور بازار مشترک اروپائی دریافت میشود. و بالاخره قوانین و مقررات مربوط به فعالیت سرمایه گزاران خارجی دراسپانیا ازادمنشانه است. سرمایه گزار قادر است بدون روبروشدن بادشواریها درآمدی متناسب با سرمایه‌اش را از اسپانیا خارج کندو ان را به کشور خودش انتقال دهد و یا به صادر کردن مجدد آن مبادرت ورزد. از ۱۹۷۴ مجوز های قانونی سابق که رعایت آنها درموارد مشارکت مبتنی برتحصیل اکثریت سهام درسرمایه موسسات اسپانیایی الزام اور دانسته میشد بصورتی تبدیل گردید که اجازه دهد تاموسسات تولید کننده کالاهایی که عرضه‌ای فراوان دراسپانیا پیدا نکرده‌اند بتوانند از شمول مقررات یادشده و خصوصا جنبه های محدود کننده آن معاف شوند. دراین اواخر سرمایه گزاریهای مستقیم و یا صوری و غیر مستقیم نیز دراسپانیا مورد تشویق قرار گرفته است.

با اینحال پرسشی که خواه و ناخواه درچنین مواردی مطرح میشود این است که درکدام بخشهای صنایع اسپانیا باید سرمایه گزاری کرد؟ اسپانیا کشوری است که در ان درامدهای ناشی از توریسم بیش از درامدهای هریک از ممالک دیگر جهان ازهمین منبع است. درسال جاری بخش توریسم که باردیگر درپرنامه پنجساله چهارم نیز از اولویت برخوردار شده است بیش از ۲۵ میلیون نفر از جهانگردان خارجی را به کشور جلب خواهد کرد. توریسم با بیش از ۳ میلیارددلار درآمدی که نصیب اسپانیا میسازد این کشور را درصدر تمام کشورهای اروپائی قرار میدهد. (درامد اسپانیا از توریسم یک میلیارددلار از عوایدی که ایتالیا و فرانسه یعنی صاحبان مقامهای دوم و سوم از لحاظ میزان رونق توریسم ـ تحصیل می کنند بیشتر است).

هرگاه بخاطر داشته باشیم که قرار است تا ۱۹۸۵ نزدیک به ۱۰ میلیون واحد مسکونی جدید دراسپانیا ساخته شود اعم از اینکه هدف از بناکردن واحد های مذکور روبرو شدن با نیازهای ناشی از کوچ بزرگ جمعیت روستایی بسوی شهرها و یا بهبود بخشیدن به شرایط موجود سکونت درشهر ها باشد ـ بهرحال میتوان دریافت که سرمایه گزاری درزمینه مسکن دراسپانیا تا چه اندازه پرجاذبه و سودمند خواهد بود. تردیدی نیست که تقاضای مسکن تامدتی بسیار طولانی قوت خودرا از دست نخواهد داد. اما درصنایع اسپانیا هم افق های‌اینده کمتر از دورنمای مسکن مساعد و امیدوار کننده نخواهند بود. علیرغم سرعت قابل ملاحظه‌ای که تاکنون مشخص کننده رشد صنعتی اسپانیا بوده است سرمایه گزاریهای خارجی و حتی داخلی که دربخش صنعتی این کشور جذب میشود هنوز هم برای براوردن تمام نیازها، کفایت نمی کند و این نارسایی را مخصوصا هنگام مقایسه نیاز ها باذیگر ممالک اروپایی میتوان بروشنی احساس کرد. نزدیک به یک سوم از ۱۰۰۰ موسسه صنعتی طرازاول اسپانیا از طریق مشارکت و همکاری با سرمایه گزاران خارجی ایجاد شده‌اند ـ یا اینحال هنوز هم مشارکتهایی از این قبیل دراسپانیا بسیار مطلوب است و پگرمی تشویق میشود. صرفنظر از صنعت اتومبیل سازی، صنایع تولید کاغذ و ساختمان و محصولات وادوات برقی و تجهیزات حمل و نقل از رشته های دیگری هستند که تا امروز مشارکت درانها بزرگترین فوایدو امتیازات رانصیب سرمایه گزاران خارجی کرده است.

چنانکه این واقعیات نشان میدهد فرصتهایی که برای انتخاب کردن دردسترس سرمایه گزاران خارجی دراسپانیا قراردارد بهیچوجه اندک نیست و دریایان تمام بن بادآوریها باید اضافه کرد که دراسپانیا ایمنی سرمایه های خارجی همواره با سطحی متعالی از رایدمان و نوسداوری توام بوده است و درآینده نیز چنین خواهد بود.

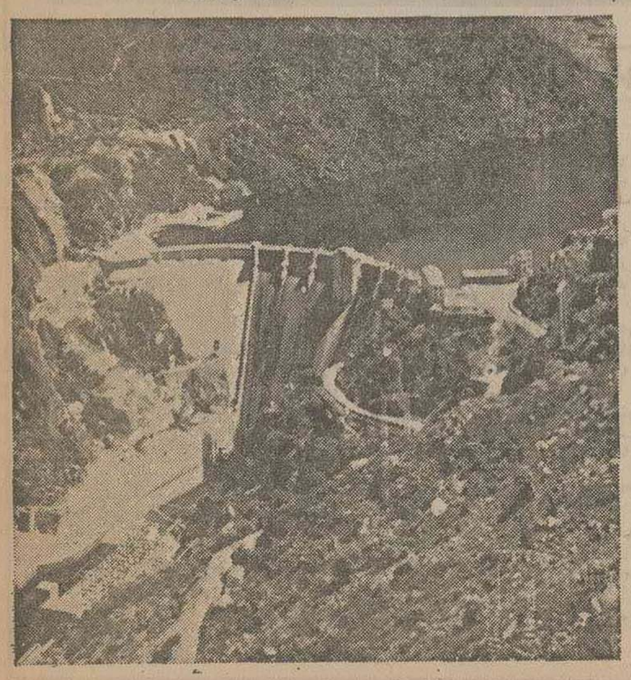

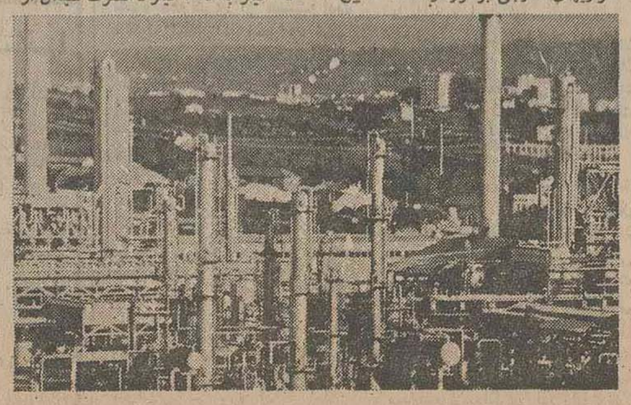

عکس فوق سید بشیر محمدی ۱۳ ساله مدت ۱٦ روز است که از محل کار خود خارج شده‌و تاکنون مراجعت ننموده است خواهشمند است هر کس ازوی خبری دارد‌بتلفن ۷۳۳۰٤٤ آقای محمدی اطلاع دهد

مذاکرات شاهنشاه ـ راکفلر آغاز شد

نلسون راکفلر وهمسرش مدت سه روز در ایران میمانند

مذاکرات شاهنشاه آریامهر ونلسون راکفلر معاون رئیس جمهوری ایالات متحده آمریکا ساعت ده بامداد امروز در جزیره کیش محل اقامت شاهنشاه آغاز شد این مذاکرات تا ظهر ادامه داشت .

درمذاکرات امروز زریچارد هلمز سفیر آمریکا و الفردانرتن معاون وزارت خارجه آمریکا آقای راکفلر راهمراهی میکردند.

نلسون راکفلر عصر دیروز باتفاق همسرش به دعوت دربار شاهنشاهی برای یک اقامت سه روزه وارد جزیره کیش شدو هنگام ورود ازجانب والاحضرت سروناز پهلوی و آقای علم وزیر دربارشاهنشاهی ریچارد هلمز سفیر امریکا در دربارشاهنشاهی و اکمل معاون رئیس کل تشریفات شاهنشاهی مورد استقبال قرار گرفت .

راکفلر و بانو از فرودگاه به محل اقامت خود رفتند و دیشب شام را در پیشگاه اعلیحضرتین صرف کردند .

مطلعین معتقدندکه درمذاکرات شاهنشاه آریامهر و راکفلر مسائل بین‌المللی و حوادث بحرانی جهان و بخصوص مسائل منطقه‌ای مورد مذاکره قرار خواهد گرفت . مسائل سیاسی و اقتصادی فی‌مابین ایران و امریکا نیز بخشی اساسی ازاین‌مذاکرات خواهد بود.امریکا یکی از فروشندگان بزرگ کالا های سرمایه‌ای و صنعتی،مواد غذائی وتجهیزات نظامی به ایران است که نتیجه متقابل این معاملات برای آمریکاتوازن و تعادل‌بازرگانی خارجی آن کشور است و از این جهت ایران در مبادلات بازرگانی امریکا مقام خاصی دارد،وبرای حفظ و توسعه آن سخت کوشا است .متقابلا ایران نیز خواهان توسعه این مبادلات بخصوص در زمینه خرید کالا های صنعتی و مهمترین آن نیروگاه های اتمی است که هنوز سرانجام نپذیرفته است مذاکرات شاهنشاه ایران و راکفلر برای اجرای این توقعات متقابل تسهیلاتی فراهم خواهد آورد .

راکفلر که از سال ۱۹۷٤ معاون ریاست جمهوری امریکا را عهده‌دار است اولین شخصیت امریکائی است که بمدت ۱٦ سال متوالی در ٤ دوره ٤ ساله فرماندار ایالت نیویورک بوده است .

سخنان راکفلر

معاون رئیس جمهوری هنگام ورود به ایران اعلام کرد :

برای من نهایت افتخار و مسرت است که بنابر تقاضای پریزیدنت فورد فرصت یافته‌ام تا از ایران دیدن کنم و آشنائی خودرابااین سر زمین کهنسال و شکوهمند تجدید نمایم .

بانو راکفلر و من شخصا از اینکه فرصت شرفیابی مجدد به حضور اعلیحضرت شاهنشاه ایران و علیاحضرت شهبانو را که مورد تکریم و احترام عمیق‌ما هستند یافته‌ایم،بسیار مفتخریم.

کامیابیهای فوق‌العاده ایران تحت رهبری خردمندانه اعلیحضرت شاهنشاه آریامهر فرمانروای فعال و دوراندیش این کشور باستانی ملت ایران را بار دیگر در صف مقدم سرنوشت سازان جهان قرار داده است .

رئیس جمهوری آمریکا از من خواسته است که برای مذاکره در باره امور مورد علاقه دوکشور با اعلیحضرت همایون شاهنشاه آریامهر به ایران بیایم .

ایالات متحده آمریکا معتقد است که ادامه گفتگو های سازنده میان دو کشور حائز اهمیت است . مذاکرات من با شاهنشاه آریامهر دنباله همان مذاکراتی است که در طی دیدارسال گذشته شاهنشاه‌در آمریکا انجام گرفت .

آمریکا برای مناسبات خودبا ایران اهمیت بسیار قائل است . ما مخصوصا نظرات و صلاح اندیشی های شاهنشاه را در مورد مسائل مهم زمان خود ارج می‌نهیم .

اعضای هیات رسمی امریکا باتفاق راکفلر امروز و فردا را در ایران خواهند بود و از اصفهان نیز دیدن خواهند کرد .

راکفلرکه‌یک سفر ۱۷ روزه را شروع کرده و دیروز از پاریس وارد جزیره کیش شد، قرار است‌بعدازایران‌به‌کشور های مالزی ، سنگاپور ، استرالیا و زلاند نو برود او ۱۵ فروردین به آمریکا باز خواهد گشت .

والاحضرت شاهدخت اشرف پهلوی باتفاق والاگهرها شهرام و شهریار پهلوی‌نیاو همسرانشان از زادگاه‌رضا شاه کبیر در آلاشت دیدن کردند. دراین بازدید آقایان عبدالرضا انصاری قائم‌مقام‌والاحضرت درامور اجتماعی ، اقتصادی و فرهنگی ،هوشنگ سمیعی استاندار مازندران‌و گروهی‌ازشخصیت های‌محلی افتخار همراهی والاحضرت رادآشتند. دراین عکس ، والاحضرت‌شاهدخت‌اشرف پهلوی بهنگام بازدید ازخانه‌ای که زادگاه‌پدر حماسه ساز معظم‌لهاست،دیده می شوند.

کودتاچیان آرژانتین بانوپرون را دستگیر کردند

بوئنوس‌آیرس ـ خبرگزاری فرانسه ـ رویتر ـ یونایتدپرس ـ فرماندهان ارتش آرژانتین سحرگاه امروز با یک کودتای نظامی رژیم پریدنت « ماریا استلا پرون » را واژگون‌کرده و قدرت را بدست گرفتند .

یک گزارش حاکی است که بانو پرون ساعت۳۰ر۷ بامداد امروز کاخ ریاست جمهوری را با هلی‌کوپتر به مقصد محل اقامت ییلاقی خود در حومه اولیوس ترک کرد . اما در میانه راه به خلبان هلی‌کوپتر دستور داد به فرودگاه شهر برود تا وی بتواند از کشور خارج شود اما هنگامی که هلی‌کوپتر حامل بانو پرون در فرودگاه بزمین نشست‌سربازان کودتا اورا محاصره کردند .

منابع نظامی گفتند هنگامی که سربازان کودتا میخواستند اورا دستگیر کنند بانو پرون طپانچه خود را بیرون آورد و بسوی سربازان هدفگیری کرد اما حادثه‌ای رخ نداد .

یک مقام آگاه در بوئنوس آیرس اظهارداشت کودتاچیان خانم پرون ، ا بوسیله هلی‌کوپتر از کاخ ریاست جمهوری به فرودگاه بوئنوس‌آیرس فرستاده و از آنجا بوسیله هواپیما باقامتگاه « المیدور » درایالت « نوکوئن » در ۱۷۵۰کیلومتری جنوب بوئنوس آیرس انتقال داده‌اند .

نظامیان آرژانتین ضمن اعلامیه‌ای که ساعت نه و سی و پنج دقیقه بامداد امروز در بوئنوس آیرس انتشار یافت تاکید کردند که قدرت را در آرژانتین بدست گرفته‌اند . کودتاچیان متعهد شده‌اند که به کلیه قراردادهای‌بین‌المللی که جمهوری آرژانتین امضاء کرده است وفادار خواهند بود .

بدنبال کودتا « ویکتوریو کالابرو » فرماندار ایالت بوئنوس آیرس اختیارات خود را به ژنرال« آلفردوسیگواله» فرمانده بریگاد دهم پیاده نظام واگذار کرده است .

گزارشهای رسیده حاکی است که واحد های‌تانک‌ارتش آرژانتین کلیه مراکز مهم استراتژیکی را اشغال کرده و نظامیان کنترل اوضاع را بدست گرفته‌اند .

در یک گزارش دیگرگفته میشود که‌ژنرال « داماریاپور» نیز قدرت را در ایالت«مندوزا» بدست گرفته و ژنرال « اوسکارلوکرو » نماینده دولت فدرال بدون هیچگونه مقاومتی اختیارات خود را به نماینده کودتاچیان دراین منطقه سپرده است .

ایالت مندوزا که در ۱۱۰۰ کیلومتری بوئنوس آیرس قرار دارد دومین ایالتی‌است که تحت کنترل نظامیان‌درآمده است .

زدو خورد

پس از خارج شدن ماریا استلا پرون شش تانک‌ارتش زمینی وچندآتشبار توپخانه در اطراف‌کاخ ریاست‌جمهوری که در مرکز شهر بوئنوس آیرس قرار دارد مستقر شد اند .

از سوی دیگر ٦۲ سازمان سندیکائی طرفدار پرون از بامداد امروزبعنوان اعتراض به کودتا یک‌اعتصاب عمومی نامحدود اعلام کرده‌اند . یک گزارش حاکی است که میان کارگران طرفدار پرون و سربازان کودتا زد و خورد های مسلحانه آغاز شده‌است.

واحد های نیروی دریائی نیز « هتل سان‌مارتین » مقر وزارت امور خارجه آرژانتین را اشغال کرده‌اند .

از اعلامیه دوم که چند ساعت پس از اعلامیه اول انتشار یافت اخطار شد که هرگونه اجتماعات ممنوع‌است و کسانیکه شایعه پراکنی‌کنند بوسیله مقامهای نظامی‌بشدت کیفر خواهند دید . اعلامیه دوم به مردم آرژانتین اخطار کرد که تشکیل تظاهرات‌خیابانی ممنوع است و کسانیکه به این عمل مبادرت ورزند سرکوب خواهند شد .

پرونیستها در پی تبعید ۱۸ ساله خوان پرون زمام امور را در آرژانتین دردست گرفتند اما در پی تزلزل اقتصادی و سیاسی و تشدید خشونتهای سیاسی ، موقعیت آنها ضعیف شد و سرانجام با سقوط حکومت بانو پرون به عمر دولت پرونیستهاپایان داده شد .

یک مقام آگاه اظهار داشت کودتاچیان‌پس‌از برکنارکردن خانم پرون ازریاست‌جمهوری یک کابینه موقت تشکیل‌داده و اداره امور وزارت‌خانه‌ها را به ژنرال‌ها و فرماندهان نظامی سپرده‌اند .

گزارشهای رسیده حاکی است که ژنرال « کارلوزو » به تصدی وزارت کشور و دریادار آنتونیو به تصدی امور وزارت خارجه انتخاب شده‌اند یک سروان ارتش‌نیز اداره رادیو تلویزیون رابدست گرفته است . هیچیک از فرماندهان نظامی عنوان‌وزیر نخواهند داشت بلکه تا تعیین وزرای جدید تصدی امور وزارت‌خانه های مربوط را بعهده خواهند گرفت .

شرح حال ایزابل پرون

رقاصه‌ای که به‌ریاست جمهوری رسید

ماریا استلا پرون، از گوشه دورافتاده‌یی از آرژانتین آغازکرد و بعالی‌ترین مقام رسید. او نخستین زنی است که در جهان به‌مقام ریاست جمهوری یک‌کشور رسیده است. وی در سال۱۹۳۱ در شمال غربی استان«لاریوجا» متولد شد او کوچکترین فرزند از شش فرزند کارملومارتینزمدیر یک بانک محلی و ماریا خوزما بود.

خانواده استلا بعدها به‌بوئنوس آیرس منتقل شدند و در اینجا بود که پدر استلا در ٤۵سالگی درگذشت و ماریا استلا به‌مدرسه رفت به‌آموختن زبان فرانسوی وپیانو پرداخت.

او بعدها به آموزش رقص پرداخت وبیک گروه رقصنده‌بنام «سروانتس» پیوست در این‌هنگام بود که وی نام ایزابل مارتینز را برای خود برگزید. این گروه در سال ۱۹۵۵ در پاناما بود و در این سرزمین بود که با خوان پرون رئیس جمهوری پیشین ـ آرژانتین آشنا شد و اندکی پس از آن بود که یک کودتای‌نظامی پریدنت پرون را از مقامش خلع کرد.

تصویرهای منتشردر روزنامه های امریکای مرکزی در آنزمان نشان میداد که وی در کاباره‌یی هم میرقصیده است پرون که نیازمند وجود یک منشی برای تحریر کتابش بنام «قدرت، حق جانوران است» بود این سمت را به او پیشنهاد کرد. اوفوری این‌پیشنهاد راپذیرفت. استلا بعدها گفت که در آنموقع سخت تحت تاثیر جاذبه رهبرش‌بود.

او همراه پرون تبعیدی به ونزوئلا، سانتادومینگو، و سرانجام به ماداریدرفت ودراین شهر بود که باوی ازدواج کرد ودر پایان سال ۱۹٦۱ در ملک بزرگی واقع در حومه مادرید اقامت گزید.

خوزه لوپزرگا که بعدها در زمان ریاست جمهوری ایزابل به‌وزارت رفاه اجتماعی آرژانتین منصوب شد نیز بعنوان منشی مخصوص پرون در این ملک زندگی میکرد.

در دسامبر ۱۹٦٤ ایزابل در جریان کوشش شوهرش برای بازگشت به آرژانتین همراه او بود ولی هواپیمای حامل آنهارا مقامهای برزیلی بنابر تقاضای نظامیهای آرژانتینی در ریودو ژانیرو توقیف کردند و پرون‌را مجبور کردند به مادرید بازگردد.

بعدها ایزابل دوبار به تنهایی به آرژانتین سفر کرد و برای‌رفع اختلاف بین فرقه‌های رقیب و هوادار پرون نمایندگی شوهرش را برعهده داشت. این سفر ها تنها تماس مستقیم ایزابل با عرصه سیاست پیش از بازگشت پیروزمندانه شوهرش به‌آرژانتین در نوامبر ۱۹۷۲ بود.

پرون بخاطر اجتناب ازحرکت بسوی جناح چپ یا راست ، ایزابل را در جریان مبارزه‌های انتخاباتی ۱۹۷۳ بعنوان نامزد معاون ریاست جمهوری برگزید ودر این انتخابات به آسانی پیروز شد اما همکاری نزدیک ایزابل بالوپزرگا کمدر کاخ‌ریاست جمهوری هم‌باز همراه پرون بود وپس از مرگ پرون بعنوان‌منشی مخصوص ایزابل برگزیده شد باعث خشم دیگر اعضای‌برجسته نهضت پرونیسم شد.

به‌زودی معلوم شد که ایزابل از یک معاون رئیس جمهوری مهمتر است او نقش عمده‌یی در حکومت مجدد پرون بر عهده داشت اوبود که بر طرحهای خانه‌سازی وسایر کارهای‌عمومی نظارت میکرد و رهبری زنان پرونیست را هم برعهده داشت.

روز اول ژوئیه ۱۹۷٤ که پرون درگذشت مقام ریاست جمهوری به ایزابل رسید اما از همان زمان این سئوال درذهان عمومی پیدا شد که ریاست جمهوری «ایزابل» تا چه مدت‌دوام خواهد یافت .

در کشوری که «برتری مرد» امری مقدر است او از شغل رقاصی کاباره تا مقام ریاست جمهوری ارتقاء یافت وسرانجام پس از ۲۱ ماه‌حکومت کم‌سراسر بابحران و تشنج‌همراه بودبامداد امروز بدست ژنرالهای کودتاچی اسیر شد.

اخطار ژنرال ها

در اعلامیه رسمی که پس از سرنگون شدن دولت‌بانو ایزابل پرون ازشبکه‌رادیویی بوئنوس آیرس انتشار یافت اعلام شد که در پی برکناری خانم پرون ژنرال جورج ویدلا فرمانده نیروهای مسلح کنترل اوضاع را در دست گرفته و همراه با یک هیات‌نظامی سه نفری که « امیلیو ماسرا » فرمانده نیروی دریایی و « اولاندوآگوستی » فرمانده نیروی هوایی نیز از اعضای آن هستند کشور را اداره خواهد کرد .

در اعلامیه دوم که چند ساعت پس از اعلامیه اول انتشار یافت اخطار شد که هرگونه اجتماعات ممنوع‌است و کسانیکه شایعه پراکنی‌کنند بوسیله مقامهای نظامی‌بشدت کیفر خواهند دید . اعلامیه دوم به مردم آرژانتین اخطار کرد که تشکیل تظاهرات‌خیابانی ممنوع است و کسانیکه به این عمل مبادرت ورزند سرکوب خواهند شد .

پرونیستها در پی تبعید ۱۸ ساله خوان پرون زمام امور را در آرژانتین دردست گرفتند اما در پی تزلزل اقتصادی و سیاسی و تشدید خشونتهای سیاسی ، موقعیت آنها ضعیف شد و سرانجام با سقوط حکومت بانو پرون به عمر دولت پرونیستهاپایان داده شد .

یک مقام آگاه اظهار داشت کودتاچیان‌پس‌از برکنارکردن خانم پرون ازریاست‌جمهوری یک کابینه موقت تشکیل‌داده و اداره امور وزارت‌خانه‌ها را به ژنرال‌ها و فرماندهان نظامی سپرده‌اند .

گزارشهای رسیده حاکی است که ژنرال « کارلوزو » به تصدی وزارت کشور و دریادار آنتونیو به تصدی امور وزارت خارجه انتخاب شده‌اند یک سروان ارتش‌نیز اداره رادیو تلویزیون رابدست گرفته است . هیچیک از فرماندهان نظامی عنوان‌وزیر نخواهند داشت بلکه تا تعیین وزرای جدید تصدی امور وزارت‌خانه های مربوط را بعهده خواهند گرفت .

۳۰۰۰ بورس تحصیلی

به‌دانشجویان‌ایرانی مقیم‌آمریکاداده‌میشود

از طرف ۲۵۰۰نفر ایرانیان مقیم نیویورک ، بالتیمور و واشنگتن ، عید نوروز و آغاز پنجاهمین سال شاهنشاهی پرافتخار دودمان پهلوی در تالار بین‌المللی هتل هیلتون واشنگتن جشن گرفته شد .

در این ضیافت علاوه‌بر دو هزارو پانصد نفر از ایرانیان مقیم آمریکا ، اعضای کنگره آمریکا ، فرهنگیان ، نمایندگان مطبوعات و رادیو تلویزیون ، مقامات عالیرتبه دولتی ،سفیر کویت ،همسر سفیر پاکستان، و اعضای آن سفارت ، سفیر اردن ، کاردار افغانستان و اعضای آن سفارت و چند تن از سفیران‌سابق ایالات متحده در دربار شاهنشاهی حضور داشتند .

ابتدا نماینده ایرانیان به میهمانان خیرمقدم گفت و پیشرفت های عظیمی را که به رهبری خردمندانه شاهنشاه آریامهر نصیب ملت ایران‌شد تشریح کرد و نوروز باستانی را تهنیت عرض‌کرد و از سفیر شاهنشاه آریامهر تقاضا کردتا لوحه زرینی را که از طرف فارغ‌التحصیلان ایرانی رشته های علوم سیاسی تهیه شده است‌به‌پیشگاه شاهنشاه‌آریامهر تقدیم دارد.آنگاه‌سفیر شاهنشاه آریامهر درمیان‌ابراز احساسات پرشور ایرانیان نسبت به شاهنشاه آریامهر و پنجاهمین سالگرد سلطنت سلسله پهلوی را که مقارن با میلاد باسعادت حضرت رسول اکرم میباشدبه حضار تبریک گفت .

سفیر شاهنشاه آریامهر سپس خدمات دودمان پهلوی را به کشور شاهنشاهی تشریح کرد.

سفیر شاهنشاه آریامهر اظهار داشت : با کمال افتخار می خواهم عنایات و مراحم عالیه شاهنشاه آریامهر را نسبت‌به دانشجویان ایرانی مقیم امریکا بعنوان عیدی‌امسال‌اعلام نمایم:

اول اینکه شاهنشاه آریامهر امر و مقرر فرمودند که تعداد دریافت کنندگان بورس کامل تحصیلی دانشجویان ایرانی در امریکا از هفتصد نفر به‌سه هزار نفر افزایش یابد . دوم اینکه بفرمان مطاع اعلیحضرت همایون شاهنشاه آریامهر کلیه دانشجویان ایرانی در امریکا ازمزایای‌بیمه‌همگانی برخوردار می شوندکه‌درموارد اضطراری از مواهب‌آن برخوردارگردند و بتوانند با آرامش خیال و بدون دغدغه تحصیلات خود را دنبال نمایند و در مراجعت برای خدمت به پدر تاجدار و ایران عزیز مشاء اثر بیشتری باشند . حاضرین با کفزدن های شدید و ممتد از عطیه نوروزی شاهنشاه عظیم‌الشان و محبوب قلوب ملت ایران تجلیل کردند .

راه چالوس بازشد

چالوس ـ راه تهران ـ چالوس که دیروز بعلت ریزش کوه،بسته شده‌بود، ساعت۳ بعدازظهر دیروز با کوشش ماموران راهداری، باز شد .

ریزش کوه حدود ۱۵ کیلومتر از سطح جاده را پوشانده‌بود.

در رشت ـ ساری، بندرپهلوی و سایر نقاط گیلان ومازندران، از دیشب ریزش باران آغاز شده ودر برخی نقاط بطور پراکنده ادامه دارد.

بارزیش قسمتی از کوه «یلوار» در نزدیکی بندر خمیر، کلیه راه های ارتباطی شرق استان ساحلی مسدود شد.

بموجب گزارش خبرنگارما در بندرعباس ریزش‌کوه ارتباط مرکز استان ساحلی (بندر عباس) رابا بندر خمیر، بندر لنگه، بندر کنگ، گاوبندی، لار و بستک قطع‌کرده است.

گفته میشود بر اثر ریزش کوه چند خانه روستائی منهدم شده است. در پی این واقعه امروز یک اکیپ مجهز از طرف اداره‌کل راه و ترابری ، کمیته امداد و جمعیت شیر و خورشید سرخ بندر عباس به بندر خمیر ومحل حادثه اعزام شدند .

ریزش باران در بندر عباس که از دیروز شروع شده است همچنان ادامه دارد. بارندگی‌شدید مسافران نوروزی را سرگردان و بشدت کلافه کرده است بطوریکه اکثر آنها ترجیح میدهند بندرعباس را ترک کنند.

● ریزش باران در ساری از دیشب شروع شد و تاسحرگاه امروز ادامه یافت. در رشت بارندگی از نیمه شب گذشته آغاز شد و تابیش از ظهر امروزادامه پیدا کرد.

قطار فوق‌العاده تازه برای مشهد

راه‌آهن دولتی‌ایران اعلام‌کرد بعلت کثرت مسافران مشهد ، علاوه بر٦ قطار مسافربری ویک قطارتوربوترن،یکسرویس‌سریع السیر فوق‌العاده‌ای در روزهای ۵و۷و۹ و۱۱و۱۳ فروردین در ساعت ۵و۳۵ دقیقه بامداد از تهران حرکت و ساعت ۲۲و۱۰ دقیقه وارد مشهد خواهد شد.

این قطار روز بعد ساعت ۵و۵۵ دقیقه بامداد از مشهد حرکت و ساعت ۲۲و۱۵دقیقه‌بتهران وارد خواهد شد.

۴ دانشجوی کوهنورد کشته‌شدند

ماهان کرمان ـ خبرنگار اطلاعات

اعضای یک گروه دانشجوی کوهنورد که برای صعود به قله کوه «جوپار» در ماهان کرمان رفته بودند، دچار حادثه شدند و ۲ پسرو ۲ دختر کوهنورد،بعلت سقوط از بلندی ، کشته شدند.

دو زن کوهنورد نیز دراین حادثه ، مجروح شدند. برای رساندن کوهنوردان آسیب دیده به بیمارستان و نجات سایر کوهنوردان ،از تهران یک هلیکوپتر، به ارتفاعات ماهان اعزام شد.

دو زن کوهنورد که آسیب دیده‌بودند، برای معالجه باهلیکوپتر به ماهان انتقال یافتند ودر بیمارستان شیرو خورشیدسرخ این شهر، بستری شدند.

ماموران ژاندارمری ماهان برای نجات سایر کوهنوردان تلاش پیگیری داشتند و از سوی فرمانداری کرمان نیز یک اکیپ برای نجات کوهنوردان به بلندی های «جوپار» اعزام شد.

دودختر کشته شده سالک و زحمتکش نام دارند ونام دوپسر ماهبدی ورمضان‌جلالی اعلام شده‌است . آن‌ها عضو یکگروه‌مسی نفری ازدانشجویان بودندکه به‌عزم کوهنوردی به این منطقه رفته بودند .

گفته میشود طناب کوهنوردی این کوهنوردان که دسته جمعی از کوه بالا میرفتند پاره شده وهمگی به پائین سقوط کرده‌اند.

حادثه غم‌انگیز سقوط کوهنوردان‌جوان که دانشجویان دانشکده های پزشکی و فنی هستند باعث تاسف و تاثر عمومی مردم شده است این چندمین‌بار است که برای کوهنوردان حوادث غم‌انگیزی رخ می دهد که عموما ناشی از عدم آشنایی و اطلاع کافی کوهنوردان از کموگیف مسیر انتخاب شده برای صعود به ارتفاعات است. در حادثه اخیر که در آن ٤ دانشجو جان باختند مسئول مستقیم اعزام کنندگان گروه کوهنوردی هستندکه‌بدون مطالعه و بدون اطلاع از چگونگی تجهیزات ووسایل کوهنوردان ،اقدام‌به‌اعزام آنها به ارتفاعات کرده‌اند . این رویداد بازهم هشداری است برای خانواده ها که بطور دقیق مراقبت کنند تا عزیزانشان این چنین قربانی سهل‌انگاری نشوند.

توضیح مسئولین دانشگاه

ضمن تماس با مسئولین دانشگاه تهران توضیح‌دادمشد که‌دو گروه فوق برخلاف ضوابط و مقررات اقدام به این سفرکردند ودراین مورد هیچگونه اطلاعی به مقامات تربیت بدنی دانشگاه داده نشده بود . اما تربیت بدنی دانشگاه قبلا وکتبا به کلیه دانشکده ها تذکر داده بود که هر نوع سفر و کوهنوردی بدون اطلاع فدراسیون کوهنوردی ودر معیت مربی کوهنوردی دانشگاه ممنوع است ظاهرا این گروه ها بدون اطلاع بدانشگاه براساس یک تصمیم خصوصی اقدام به سفر کرده بودند.

۱٦هزار میلیون تومان مالیات وصول شد

ادارات اقتصاد و دارائی استانها و شهرستانها ماموریت یافتند تا بطور مستمر کلیه اطلاعات لازم را در مورد‌مودیان مالیاتی اخذ و به تهران‌ارسال کنند .

وزارت امور اقتصادی و دارائی اطلاعات واصله از شهرستانها را جمع‌آوری کرده ودر هرزمان که مایل باشدمی تواند میزان پرداخت مالیات هر یک از مودیان را تعیین کندو جهت دریافت به ادارات‌اقتصاد و دارائی شهرستانها بفرستد .

اجرای این طرح که درطول سال جاری بموقع‌اجرا گذاشته می‌شود امکان‌تعیین مالیات‌قطعی هریک از مودیان را که در رشته های گوناگون و در شهرستانهای مختلف به‌فعالیت مشغول هستند بوجود خواهد آورد .

وزارت امور اقتصادی و دارائی درطول سال گذشته‌بیش از ۱٦۰ میلیارد ریال مالیات وصول کرده است که از این میزان حدود ۵٦ میلیارد ریال مالیاتهای مستقیم‌بخش خصوصی وبقیه مالیات شرکتهای دولتی است‌که با مقایسه با وصولی مالیات سال ۵۳ افزایش قابل ملاحظه‌ای نشان میدهد .

یک مقام‌مسئول گفت: درآمد های مالیاتی دولت در سال گذشته به بیش از ۱۱۰ میلیارد ریال رسید واستان خراسان با وصول ۱۳۰۰ میلیون ریال در میان استانهای کشور (بعد از تهران) از نظر حجم وصول مالیاتها مقام‌اول‌را بدست‌آورده است .

بنظر کارشناسان افزایش میزان دریافت مالیات در سال گذشته ارتباط مستقیم به نحو‌وصول داشته که تصمیم به تغییر آن‌در کنفرانس بندرپهلوی اتخاذشده است .

بحث تخلیه مناطق اشغالی در شورای امنیت

سازمان ملل متحد ـ خبرگزاری فرانسه ـ شورای امنیت سازمان ملل متحد دیروز بحث در باره اوضاع اورشلیم و ساحل غربی رود اردن را از سرگرفت ولی تاکنون هیچگونه قطعنامه‌ای به شورا تسلیم‌نشده‌است کشورهای غیر متعهد از جمله پاکستان با همکاری کشورهای عربی سرگرم تهیه قطعنامه‌ای هستند که‌احتمال میرود بزودی به شورا تسلیم کنند.

در مقدمه این قطعنامه حق‌مردم فلسطین به خود مختاری و داشتن یک کشور مستقل تائید شده است.

شورای امنیت برای‌رسیدگی به شکایت اعراب علیه اسرائیل در مورد برگزاری مراسم‌مذهبی یهودیان در اماکن مقدس اسلامی تشکیل جلسه داده است ولی قطعنامه‌ای که از سوی کشورهای غیر متعهد تهیه میشود تنها به مسائل مذهبی اکتفا نمی‌کند در نخستین جلسه‌روز سه‌شنبه‌شورا نماینده شوروی رای مخالف امریکا را در باره دعوت از سازمان آزادی‌بخش‌فلسطین برای شرکت در جلسات شورا بشدت محکوم کرد و اظهار داشت‌شورا تنها برای رسیدگی به مسئله مذهبی تشکیل نشده بلکه در جلسات کنونی شورا مسائل سیاسی و بطور کلی مسئله خاورمیانه مطرح است و این مسئله تا وقتی که اسرائیل سرزمین‌های اشغالی را تخلیه نکرده است حل نخواهد شد.

نماینده فرانسه نیز ضمن تائید گفته‌های نماینده شوروی اظهار داشت که فرانسه خواهان تخلیه کلیه سرزمین‌های اشغالی عربی است و اضافه کرد تا وقتی که اسرائیل از این سرزمین‌ها‌خارج نشده جلوگیری از حوادث ناگوار امکان‌پذیر نخواهد شد.

در دومین جلسه شورا که دیشب تشکیل شد نماینده‌امریکا از اسرائیل بخاطر شرکت در مذاکرات شورای امنیت باوجود حضور نماینده سازمان آزادی‌بخش فلسطین اظهار سپاسگزاری کردو گفت شورای امنیت نباید آتش اختلافات را دامن بزند بلکه نخستین وظیفه شورا این است که به آشوب و خشونت دائمی در خاورمیانه پایان داده و راه را برای صلح هموار سازد.

نماینده امریکا سپس جزئیات پیشنهاد سه ماده‌ای دولت‌متبوع خود را در باره اداره اماکن مقدس اورشلیم تشریح کرد و آنگاه از نمایندگان درخواست کرد که بطور خصوصی بایکدیگر بگفتگو بپردازند تا بهترتوانند بحقایق اوضاع خاورمیانه پی برده و تصمیم قاطعی برای‌پایان دادن به بحران اتخاذ کنند.

شورای امنیت امشب نیز مذاکرات خود را در باره‌اوضاع خاورمیانه و شکایت اعراب از اسرائیل دنبال خواهد کرد.

فاتح نبرد العلمین درگذشت

ایزینگتون ـ انگلستان ـ آسوشیتدپرس ـ «فیلد مارشال ویسکونت‌مونتگمری،قهرمان‌زمان جنگ دوم انگلستان وبزرگترین سرباز قهرمان این کشور پس‌از دوک ویلینگتون سحرگاه‌امروز زندگی را بدرود گفت . وزارت دفاع انگلیس اعلام کرد مارشال مونتگمری که آخرین بازمانده عالیمقام از فرماندهان جنگ‌جهانی دوم بود هنگام مرگ ۸۸ سال داشت.

مرگ مارشال مونتگمری در ساعات اول بامداد امروز درخانه او واقع در حومه لندن اتفاق افتاد. مراسم تشییع جنازه وی باتشریفات کامل نظامی در کاخ معروف «ویندسور لندن» بعمل خواهد آمد. مارشال مونتگمری که در زمان جنگ از وی بعنوان قهرمان شجاع و فاتح‌العلمین‌نام برده شد آرتش هشتم انگلیس را تا قلب سیسیل در ایتالیا رهبری کرد و نیروهای مارشال آلمانی «رومل» در صحرا را شکست‌داد. ژنرال آیزنهاور رهبر نیروهای متفقین در جنگ دوم جهانی از مارشال مونتگمری بعنوان بزرگترین سرباز زمان جنگ و شخصیتی که نه تنها در تاریخ انگلیس بلکه در تاریخ جهان پایدار خواهد ماند نام برده‌بود.

تونس ۳ دیپلمات لیبی را اخراج کرد

تونس ـ خبرگزاری فرانسه ـ وزارت‌امورخارجه تونس اعلام‌داشت که‌دولت تونس تصمیم گرفته است سه دیپلمات‌لیبی‌رادر تونس «عنصر نامطلوب» اعلام کند.

این دیپلماتها‌عبارتند‌از سعدالدین سنوسی رایزن محمد خلیفه‌رایزن فرهنگی ومحمدحربی‌وابسته‌سفارت دولت تونس ازاین‌سه دیپلمات درخواست کرده است که ظرف۲٤ ساعت خاک‌تونس‌را ترک‌گویند.

دولت تونس همچنین از دولت لیبی‌درخواست کرده‌است که‌مرکز فرهنگی لیبی‌رادر تونس تعطیل‌کند ومرکزفرهنگی تونس در تریپولی نیز تعطیل‌خواهدشد. این تصمیمات بدنبال بازداشت‌سه کماندوی‌لیبیائی که‌برای قتل شخصیت های سیاسی تونس واردااین کشورشده بودند گرفته شده است‌دولت تونس‌ضمنا سفارت‌وکنسولگری لیبی‌رادر تونس به‌تحویل‌اسلحه‌ومهمات‌به کماندوها متهم کرده‌است.

دیشب رئیس سازمان امنیت تونس توضیحات جدیدی درباره کماندوهای لیبی به‌خبرنگاران دادو گفت محمدعلی یکی از سه کماندو عضو سرویس های اطلاعاتی ویژه لیبی‌است که‌جاسوسان‌وخرابکاران خود رابه‌بسیاری ازکشورهای‌خارج اعزام میدارد.

سرهنگ قذافی رئیس شورای انقلاب‌لیبی‌در‌یک‌مصاحبه‌تلویزیونی که دیشب از تلویزیون بازرگانی انگلیس انتشاریافت تاکید کرد که اصولا باخشونت وتروریسم مخالف‌است قذافی که باانگلیسی شکسته بسته سختی میگفت این شایعه راکه کارلوس تروریست معروف پس‌از حمله‌به مقرسازمان اوپک‌درویین به‌لیبی پناهنده شده است‌تکذیب کردو گفت‌تنها‌هواپیمای حامل کارلوس برای چنددقیقه در فرودگاه لیبی توقف کرد.

رئیس دانشگاه پهلوی به مصر رفت

بدعوت رئیس دانشگاه‌اسکندریه دکتر فرهنگ‌مهر،رئیس دانشگاه پهلوی دیروز عازم کشور مصر شد دکتر مهر در این مسافرت از دانشگاه های اسکندریه و قاهره بازدید رسمی خواهد کرد رئیس دانشگاه اسکندریه برای اقامت ده روزه رئیس دانشگاه پهلوی برنامه‌ای ترتیب داده است که در جریان آن‌از موسسات‌آموزش‌عالی معروف مصر بازدید میناید‌وبا مقامات مهم آن کشورملاقات و گفتگو خواهد کرد .

مهمانان برجسته نوروزی شهرستانها

● والاحضرت شاهپور محمود رضا پهلوی برای گذراندن تعطیلات نوروزی به میناب رفتند.

● والاحضرت شاهدخت شمس پهلوی و همراهان دیروز باقطار سلطنتی وارد ایستگاه راه‌آهن خرمشهر شدند . والاحضرت برای گذراندن تعطیلات نوروزی‌به‌ویلای خودشان در «بریم» آبادان، رفتند.

● والاگهر شهرام همراه آقای هرمز قریب رئیس تشریفات شاهنشاهی برای گذراندن تعطیلات نوروزی به جزیره خارک رفتند.

جمشید آموزگار وزیر کشور نیز جزیره خارک را برای‌اقامت خود در تعطیلات نوروزی برگزیده است.

● دکتر یگانه امروز قرار است وارد خارک شود.

● دکتر کیانپور وزیر اطلاعات و جهانگردی نیز در فرح‌آباد ساری اقامت دارد.

اطلاعات و نیازمندیهای فوری شما

نرخ مسکوکات

در بانک ملی

ربع پهلوی ۷۵۰ ریال .
نیم پهلوی ۱٤۵۰ ریال
یک پهلوی ۲۸۰۰ ریال
دو و نیم پهلوی ۷۰۰۰ ریال . بنج پهلوی ۱٤ هزار ریال .

نرخ ارز

یك‌دلار آمریکا۶۹ر۹۵ ریال. یك لیره انگلیس ۱۳٤ر۹۰ریال یك مارك آلمان غربی۲۷ر٤۰ ریال. یك‌فرانك سوئیس۲۷ر۳۰ ریال ـ یك فرانك فرانسه ۱۵ ریال یکصد فرانك بلژیك ۱۷۸ر۰۵ ریال . یکصد لیره ایتالیا ۸ر٤۰ ریال . یکصدین ژاپن ۲۳ر۵۰ ریال.

آسمان

هوای سواحل بحر خزر ابری همراه بابارندگی متناوب ـ هوای استانهای آذربایجان ابری بتدریج همراه‌با بارندگی ـ هوای نواحی غربی کشورو استانهای خوزستان و لرستان وفارس واستان ساحلی و نواحی مرکزی نیمه ابری‌گاهی توام با بارندگی پراکنده ـ هوای استان خراسان قسمتی ابری بتدریج بر مقدار ابرها افزوده خواهد شد.

هوای‌ت

گزارش روز

یك نویسنده
یك شاعر
یك محقق
یك استاد دانشگاه
و... یك انسان
درگذشت

آخرین مصاحبه با دکتر ناظرزاده کرمانی

دکتر ناظرزاده کرمانی، استاد معروف دانشگاه تهران ، در سپیده‌دم روشن سوم فروردین ، به دنیای تاریکمرگ رفت: او هنگامی مرد که قریب دو سال از آخرین سالهای عمرش را با رنج بی‌امان و ویرانگر نابینایی گذرانده بود. برای مردی که همه عمر ، از دریچه دوچشم روشن و کنجکاو ، درمیان کتابها تحقق و تتبع کرده‌بود، مردی که زندگی فقط در لحظاتی برایش معنی داشت که یا مطالعه میکرد یا می‌نوشت، چه‌رنجی بالاتر از رنج کوری‌می‌تواند باشد ؟

اما او، این رنج را تحمل کرد، با نیروی مقاومت حیرت‌انگیزی بادردکوری‌ساخت، هرلحظه بااین امید بسر برد که بزودی بینائی خود را بدست خواهد آورد ودوباره تحقیقات وتالیفاتش را ادامه خواهد داد و آخرین روزهای زندگیش را به‌صورت حماسه‌یی از امید و مبارزه با یاس درآورد .

دکتر ناظرزاده کرمانی که یکی از بزرگترین عشق‌های زندگیش معلمی بود و سالها استادی کرسی تاریخ و ادبیات دانشگاه تهران را به عهده داشت صدها شاگرد تعلیم داده که بسیاری ازآنها، خود معلم و استاد شده‌اندو هرکدام به نوبه خود صدها شاگرد دیگر تعلیم داده‌اند و بطور قطع ازمیان انها نیز معلمان و استادان بسیار قدم به جامعه خواهند گذاشت . بدین ترتیب زندگی معلمی و استادی او را میتوان به درختی تنومند تشبیه کرد که از ان‌شاخه‌های بسیار روئیده است واز هرکدام از آن شاخه‌ها نیز ، شاخه‌های‌دیگر و شاخه‌های دیگر خواهد روئید : این رشته ، پایان نمی‌گیرد و از اینروست که هم‌اکنون در گوشه و کنار این سرزمین ، در میان تمام طبقات از نویسنده و شاعر و مدیر کل و دکتر تا کارمند ساده، کسان بسیاری هستند که یاشاگرد او بوده‌اند یا شاگرد شاگردانش .

مصاحبه ناتمام

یکی از اعضای گروه گزارشگران اطلاعات، چند هفته‌یی پیش از مرگ استاد، مصاحبه‌یی با وی انجام داده بود که قرار بود پس ازتکمیل شدن در روزنامه چاپ شود. ولی‌اکنون که میدانیم این مصاحبه دیگر هرگز تکمیل نخواهد شد، مصاحبه ناتمام را با گرامیداشت یاد استاد، چاپ میکنیم .

محمود متین ، گزارشگری که این مصاحبه‌را انجام‌داده، می‌نویسد: استاد ناظرزاده کرمانی، از حدود سی سال پیش نویسنده روزنامه‌اطلاعات بود و مخصوصا مقالاتی که وی در روزهای سوگواری یا اعیاد مذهبی می‌نوشت ، طرفداران بسیار داشت . اما در این دو سال اخر که‌استاد به علت نابینائی ناگهانی نمی‌توانست قلم بدست بگیرد ، این سلسله مقالات قطع شد و سرانجام، دوستداران نوشته های او آنقدر پافشاری‌کردند که استاد حاضر شد در روزهای سوگواری یا عید مذهبی یکی از گزارشگران روزنامه به خانه‌اش‌برود ، تاوی مقاله خودرا برای او دیکته کند.

گزارشگر ما می‌افزاید : این کار به من سپرده شد . و از جمله‌مقالاتی که وی دیکته‌کرد و من نوشتم ، یکی هم مطلبی بود که شب عاشورای گذشته باعنوان «ابو الفضل‌العباس(ع) سرمشق برادری درعالم اسلام» چاپ شد. اخرین بار که به دیدارش رفتم قرار بود وی مقاله‌یی به مناسبت رحلت حضرت رسول اکرم دیکته کند. ضمنا همان روز به من ماموریت داده‌شد که بااستاد، مصاحبه‌یی هم انجام دهم . و چون به این ترتیب کار آن روز سنگین شده بود، هم آن مقاله ناتمام ماند هم مصاحبه و قرار شد روز بعد دوباره من به خانه استاد بروم و هردومطلب را تمام کنیم . اما از ان روز به بعد، این‌فرصت دیگر دست‌نداد و مخصوصا بدحالی استاد باعث شد که وقت چاپ مطلب مربوط به حضرت‌رسول‌بگذرد و مصاحبه ما نیز تا امروز ناتمام بماند...

زندگی طلبه‌وار

آن روز ، درآغاز مصاحبه از استاد خواستم که درباره

زندگی خود برایم حرف بزند. و حالا که به یادداشت‌های‌آن روزم نگاه‌می‌کنم می‌بینم‌اینطور نوشته‌ام :

«دکترا حمد ناظرزاده‌کرمانی ۵۸ سال پیش در یکی از خانواده‌های متدین‌کرمان زاده شد. تحصیلات ابتدائی‌اش را درکرمان‌گذراند و سپس بتهران آمد . درتهران ، مدتها درمدرسه شیخ عبدالحسین در «پاچنار» حجره‌ی‌داشت‌وآنجا طلبگی‌میکرد. او دوره دبیرستان دارلفنون‌راهم به پایان رساند و سپس دررشته علوم سیاسی ، ادبیات وزبان‌فارسی معارف اسلامی و نیزازدانشسرای عالی لیسانس گرفت و دکترای خود راهم درجامعه شناسی ادیان از دانشگاه « سوربن » فرانسه دریافت کرد.

وی مدتها شهرداری کرمان و کفالت استانداری تهران را به عهده داشت تا آن که از جانب مردم زادگاهش راهی مجلس شورایملی شد. او همزمان بااین فعالیت‌ها یکدم از معلمی و تحقیق وتتبع و تالیف غافل نبود و تا آخرین روز حیات استادی کرسی تاریخ وادبیات دانشگاه تهران و سرپرست امور دانشجویی دانشجویان دانشکده الهیات و معارف اسلامی بود.

دکترناظرزاده‌کار نویسندگی‌اش را از روزنامه « ایران »،«کوشش» و « شفق سرخ » شروع کرد و سپس روزنامه « شهرآشوب » را انتشار داد اما درتمام مدتسی‌سال اخیر حیات ، همکار روزنامه اطلاعات بود.

از او بالغ بر ۲۰ هزار بیت شعر و چند کتاب در زمینه های مختلف ادبی و تاریخی و عرفانی، از جمله برفراز سیمون ، آوازهای جوانی ، اختر ، قهرمانان گیلان، خون وخاکستر ، منصور حلاج ، شیرزاد ، بخاطر لیلی ، دختر شامگاه شرق و رقص باخنجر بر جای‌مانده است .

خانم فرح‌انگیز هرمزی ، همسر وی ، فوق‌لیسانس در زبان وعلوم تربیتی دارد و چهار دختر و دو پسر او ، همه ، تحصیلات دانشگاهی‌خودرابه‌پایان رسانده‌اند که ۵ فرزند بزرگش‌هاکنون در آمریکا بسر می برند وکوچکترین فرزندش ـ فرید ـ در تهران است .»

وقتی این یادداشت‌ها را می بینم،بیادمی‌آورم که هم‌امروز، یکی از دوستان نزدیک او که خود نویسنده‌وروزنامه‌نگاری معروف ودانشمند است و با او دوستی سی‌ساله‌دارد ، می گفت : او زندگی را از صفر آغاز کرد و به بالاترین مقام های علمی و ادبی‌ودانشگاهی رسید. او درتمام عمر،طلبه‌وار مطالعه و تحقیق میکرد و یک عمر، به معنای واقعی کلمه دودچراغ خورده بود، وقتی که‌درمدرسه شیخ عبدالحسین، حجره‌یی محقر داشت‌و درکمال قناعت و سادگی زندگی‌میکرد، چندبار به دیدارش رفتم.روی دیوار حجره ، دوبیت شعر که با خطی خوش نوشته‌شده بود دیده می شد که ازروحیه متواضع ، قانع ، و سرشار از صفای او حکایت داشت . یک بیت این بود :

گرکلبه محقر است‌وتاریک
بردیده روشنت نشانم

آری ، او چنان صفایی‌داشت که درکلبه محقر خود ، دوستان ویاران اهل صفا را بردیده روشن بنشاند . اما مردی که ازدیده روشن خود حرف میزد و آن را به خاک پای یاران می سپرد ، درآخرین روزهای عمر ، دیده‌اش حتی آنقدر روشنایی نداشت که حتی روی یاران ورفیقان رابیند.

همین نویسنده وروزنامه‌نگار دانشمند میگفت : وقتی خبرکوری اورا شنیدم به دیدارش رفتم و حیرت‌کردم . حیرت از اینکه او هنوز مثل کوه مقاومت داشت ودر مقابل بلای کوری بزرگترین‌فاجعه زندگی‌انسان ـ آنهم انسانی چون اوست ـ نه تنها روحیه‌اراز دست نداده بود، بلکه شاد و خندان و امیدوار می گفت که سرانجام عفریت نابینایی‌راهم در مقابل‌نیروی مقاومت خود شکست خواهد داد وبانوکل به لطف خداوند ، باتمام جانش امیدوار بود که بزودی بینایی‌اش را بدست آورد.

ماجرای کوری

استاد ، درآن مصاحبه ناتمام ماجرای نابینایی‌اش را اینطور تعریف کرد: دوسال پیش‌خونریزی مختصری درچشم چپم پیدا شد که چندی بعداین چشمم را ازکار انداخت . همان وقت به آمریکا رفتم و درآنجا ، پزشکان چشم‌مرا زیراشعه لیزر قرار دادند ومن بینایی‌ام را تاحدودی بدست‌آوردم. پزشکان توصیه کردند که باید مواظب چشمهایم باشم و دیگر مطالعه نکنم . اما من مگر می توانستم ؟ من چشم را برای خواندن و نوشتن میخواستم واگر قراربود چشم داشته باشم‌و مطالعه نکنم ، همان بهتر بود که چشم نداشته باشم . اما یک اشتباه دیگر من مسافرت با قطار بود که چندی بعد به گرگان کردم . در قطار چون سرم را به پشتی‌صندلی تکیه داده بودم ، باتکان های قطار که سرم را به لرزه‌انداخته بود چشمم دوباره صدمه دید . بعدازآن سفر هم بلافاصله قرار شد برای روزنامه اطلاعات‌مقاله‌یی درباره حج بنویسم و برای نوشتن این مقاله هم به دهها‌کتاب و رساله مراجعه کردم و چند شبانه روز دایما سرم توی کاغذ بود و همان روزها متوجه شدم که چشمم دوباره ضعیف شده است . واین‌بار ، ضعف چشم به چشم راستم نیز سرایت کرد و بینایی‌ام را یکلی از دست دادم . فورا به امریکا رفتم واین‌بار هردو چشمم راتحت عمل جراحی قراردادند و گفتند که تاشش ماه دیگر بینایی‌ام را بدست می آورم و حالا منهم‌با تمام وجود امیدوار و منتظرم که این شش ماه بگذرد و من بازبینا شوم ...

اما دیدیم که آن شش ماه به قریب یک سال هم رسید واستاد، در آرزوی بینایی ، درگذشت .

استاد آن روز گفت :

ـ نابینایی نه تنها در روحیه من اثر منفی نگذاشته بلکه در برنامه‌زندگیم نیز ـ جز خواندن ونوشتن ـ تغییری ایجاد نکرده است . من همچنان‌به‌کلاس درس میروم . البته کسی زیربغلم را می‌گیرد ومرا می‌برد ومی‌آورد . علاوه بر تدریس،کارهای‌سرپرستی دانشجویان دانشکده ادبیات راهم انجام میدهم و چون کارم تدریس متون عرفانی است ، خوشبختانه آنقدر دراین زمینه مطالعه دارم که تا چند سال دیگر، بدون‌احتیاج به مطالعه جدید بتوانم تدریس کنم . دانشجویان هم که مثل فرزندانم برایم عزیز هستند ،خیلی مهربان‌تر شده‌اند و رفتارشان‌برایم دل‌انگیزتر از همیشه است .

ناراحتی من فقط از این است‌که شاگردان جدیدی که به کلاس هایم می آیند ودرحقیقت دوستان جدید من هستند ، نمی‌توانم صورتشان را ببینم .

استاد که حدود ۲۰ هزار بیت شعر ـ بیشتر در زمینه‌های مذهبی و فلسفی و تعدادی درطنز و شوخی واشعاری‌هم درزمینه‌های عاشقانه ـ دارد ، بیشتر سالهای عمر خود را درتحقیق و تتبع در موضوع عرفان و مذهب گذرانده بود و بهمین جهت مقاله‌های‌مذهبی اودر مطبوعات و گفتارهای مذهبی رادیویی‌اش ـ که غالبا بدون‌نوشته و به صورت نطق وخطابه‌بود ـ جای مخصوصی داشت. و در آن مصاحبه ناتمام ، بادرد ورنج گفت :

ـ بزرگترین غم‌من از این گوری مصیبت‌بار این است که کتابی در زمینه عرفان حاوی سرگذشت های تحلیلی عمده‌یی از عرفا و کتابی درباره قهرمانان تاریخی دردست تالیف داشتم که حالا هردو ناتمام مانده است و آرزویم این است که اگرهم بینایی همیشگی نخواهم یافت ، موقتا بینایی‌ام را بدست آورم و پس‌از تمام کردن این دو کتاب دوباره نابیناشوم ...

اما ... حالا این دو کتاب ناتمام مانده است و هرگزتمام نخواهد شد . دیگر استاد نه تنها درمیان ما، که حتی در کتابخانه خصوصی‌اش هم نیست تا قلم بدست گیرد و نوشتن دو کتاب ناتمام را دنبال کند ...

مردی که همهٔ زندگیش به چشم‌هایش بستگی داشت، باچشمهای نابینا، از دنیا رفت

★ دکتر ناظرزاده کرمانی، مردی که زندگی را از صفر شروع کرده بود ، درحالی مردکه هزاران زن ومرد روشنفکر وتحصیلکرده تحویل اجتماع داده بود.

★ در آخرین روز های عمر ، دهها نفر حاضر شدند چشمهای خودرا به‌او اهداء کنند، ولی استاد این هدیه گرانبها را ازهیچکس نپذیرفت .

★ استاد، تاآخرین لحظه عمر، سرشار از امیدواری‌بود ودایما میگفت: بالاخره بینایی‌ام را بدست می‌آورم وتحقیقات وتالیفاتم را ادامه میدهم .

مرتکب جنایت نمیشوم ...

وقتی باراول خبر کورشدن استاد منتشر شد،، دهها نفر از علاقمندانش اعلام‌کردندکه‌حاضرند چشم خود را به او هدیه کنند تا بپیوند قرنیه بینایی‌اش را بدست آورد . ولی استاد ، با لطفسخن خاص خود بهمه جواب داد :من در مقابل این الطاف کریمانه شرمنده‌ام ، اما اگر قرار باشدتا آخر عمر کور باشم هرگز حاضر نیستم چشم یک جوان را از او بگیرم و خود بینا شوم . این جنایت است و من هرگز مرتکب جنایت نمی شوم .

تمام دوستان استاد در این دوروز غمگین وگریانند و ازین‌رو، حتی قدرت حرفزدن درباره‌اورا نداشتند . بسختی توانستیم نظر چندتن ازآنها را درباره اوبگیریم که این فشرده‌یی ازآن است :

زین‌العابدین رهنما : ضایعه‌یی برای‌جهان شعر وادب

استاد زین‌العابدین رهنما در حالیکه از ضایعه تاسف‌آور مرگ ناگهانی دکتر ناظرزاده سخت ناراحت بود، دریک گفتگوی‌کوتاه، اظهار داشت : دکتر ناظرزاده‌را از دوران جوانی از آن روزهایی که برای روزنامه ایران مقاله مینوشت . میشناختم و بعدهائیز درانجمن قلم با او آشنایی و نزدیکی بیشتری پیدا کردم . چرا که ناظرزاده تا آخرین روزحیاتش ریاست کمیته سخنرانی انجمن‌قلم رابعهده داشت و این تعهد را نیز همیشه به بهترین و عمیق‌ترین‌شکل ممکن انجام میداد .

استاد رهنما سپس‌اضافه‌کرد: ناظرزاده از میان مردم برخاست وهمیشه مردم را دوست داشت و بهمین جهت‌هم مردم همیشه اورا دوست داشتند بطوریکه در ضایعه مرگش ، همه آنها به سوگ وعزا نشسته‌اند . من با صراحت میگویم که مرگ ناظرزاده برای جهان شعر وادب ضایعه‌یی فوق‌العاده سنگین و غیرقابل جبران است چون‌او شاعری با ایمان و متدین ودر عالم شعرهم فوق‌العاده مقتدر و توانابود .

کلماتش زنده و تشبیهاتش قوی ومونربود. او به سادگی میتوانست احساسش را درشعرش بیان کند بگونه‌یی که حتی برای مردم عادی‌هم قابل فهم ودرک باشد .

رئیس دانشکده الهیات : خدمات او هرگز فراموش نمیشود .

آقای دکتر محمدی رئیس دانشکده الهیات ومعارف اسلامی گفت : دکتر ناظرزاده علاوه‌برسمت استادی ، ریاست امورداشجویی دانشکده راهم بعهده داشت‌وبهمین جهت همیشه در فکر آن بود که مشکلات دانشجویان را بطرق‌ساده حل و فصل کند و بهمین جهت به جرات میتوانم بگویم که در این سمت خدمات زیادی انجام داد که هیچگاه فراموش نخواهد شد.

یکی از ویژگیهای‌دکترناظرزاده این بود که از هیچ حادثه‌یی نمی هراسید و هیچ‌چیزنمیتوانست‌اورا از قالب خودش خارج سازد اویا اینکه از مدتها قبل از بینایی‌محروم شده بود، معهذا هیچگاه روحیه شاد و بشاش خود را از دست نداد ، وهمانند گذشته همواره شاداب و خندان بودویاهمه‌خوشو پش میکرد . درحالیکه این‌ضایعه میتوانست در اوهم مانند همه‌افراد دیگر اثر بد بگذارد واورامایوس وناامید سازد .

سپس دکتر محمدی گفت : او درزندگی داخلی‌اش آدم‌موفقی بود . هیچگونه ناراحتی نداشت . زندگی‌اش سالم و شاد بود و شاید همین موفقیتهای داخلی به او کمک میکردتادرعلم وادب واجتماع هم کامیاب باشد. دکتر محمدی معتقد است که مرگ او شاید در اثر یکنوع بی احتیاطی ورعایت نکردن دستورات طبیب بود . چرا که از مدتها قبل بدبیماری‌قند مبتلا شده بود که عارضه قلبی‌اوهم ناشی از همان بیماری مزمن قند

بقیه در صفحه ۲۵

دکتر ناظرزاده کرمانی، که فعالیت های ادبی خودرا به‌عنوان «شاعر» آغاز کرده بود ، گرچه بعدها، بیشتربه‌تحقیقات ادبی و عرفانی‌و مذهبی‌می‌پرداخت وکمتر مجال شاعری می‌یافت، باز هرگز از شعر جدا نبود. این یکی از اشعاری است که او، در روزهای خستگی و اندوهناکی خود سروده است. ببینید رنج گذشت‌عمر را چه زیبا تصویر کرده است .

صدای پای عمر

عمر من شد برخی فردای من — شد زیان سود من سودای من
سالها رفت و نشد فردا پدید — آه از این فردای نایپدای من
چیست این فردا که در رویای‌او — شد تبه امروز بی‌همتای من
رخ به من فردا نماید آرزو — آه از این اندیشه بیجای من
آرزو فردا برآید بیگمان — گوئیا فردا بود رویای من
دوشم‌از سررفت‌خواب ومیگذشت — با غم دل چون دگر شبهای من
تیک تاک ساعت آوردم بخود — در سخن شد ناصح گویای‌من
با زبان عقربک می‌گفت عمر : — «میروم ، بشنو صدای پای من
روز اگر سرگرم خواب غفلتی — در دل شب گوش کن ای‌وای من»
ناگهان آمد به‌پایان دور عمر — وای من ایوای من ایوای من
ای زمان، ای سود من ازته زبان — ای مال از گردشت ابقای من
این تو و این سیر برق‌آسای تو — این من و این رنج جانفرسای من

سوقات کاشان از محصولات قمصر است

مسافرین نوروزی ،که بکاشان تشریف‌می برید ،حتما از عطر و گلاب فیض خریداری وبه دوستان هدیه نمائید .

آدرس ـ کاشان خیابان پهلوی مقابل دبیرستان پهلوی فروشگاه عطر و گلاب
تلفن ٤٤٦٨

گمشده

۱ـ چک بانک صادرات شعبه ۱۲۲ میدان خراسان بشماره ٦۵۷۳۷۵ ببلغ چهارصد هزار ریال بدون تاریخ شماره حساب جاری ۲٦ بنام حاج‌علی اصغر ابراهیمی به حواله کرد علی‌اکبر سینجی .

۲ـ چک‌بانک‌اصناف‌خیابان‌بهبهانی سرای‌چرمسازی بشماره ٦۲۵۹۱۷ بمبلغ هشتاد هزار ریال تاریخ سررسید ۵۵ر۳ر۲۸ صاحب حساب علی‌محمد رمضانی وبحواله کرد علی اکبر سینجی .

۳ـ سفته به شماره ۱٦۸۰۸۲ بدون تاریخ بمبلغ پنجهزار ریال .

٤ـ سفته به شماره ۵٦۰۵۹۲ بدون تاریخ بمبلغ صدهزار ریال .

۵ـ وجه نقد بمبلغ یکهزار و پانصد ریال .

٦ـ کف بغلی یک عدد ، در تاریخ ۵٤ر۱۲ر۲۸ ساعت ۱۱ صبح روز پنجشنبه مفقود شده ، توضیح اینکه چک های مذکور به‌اضافه سفته های بالا ازدرجه اعتبار ساقط میباشد . جویندگان به آدرس خیابان شهباز جنوبی غیاثی کوچه معمار پلاک ۹ منزل حاج ابراهیمی مراجعه فرمایند .

خلاصه آگهی مناقصه شماره ٤۹۵٦٦ ـ ۵٤ر۱۲ر۲۳

شرکت خدمات سازمان جنگلها قطع‌وتبدیل و حمل ۱۵۰۰ تن هیزم و ۳۰۰ تن کاتین از سری اول و ۲۵۰۰ تن هیزم و ۷۰۰ تن کاتین از سری دوم و سوم و همچنین تبدیل و حمل ۱۳۷۱ متر مکعب درختان صنعتی سری اول و ۷٦۸۱ متر مکعب درختان صنعتی سری دوم و سوم طرح سوردار را بمناقصه میگذارد مبلغ سپرده سیصد هزار ریال و پیشنهادات تاساعت یازده صبح ۱۸ر۱ر۱۳۵۵ در دفتر سرجنگلداری کل ساری پذیرفته میگردد .

شرکت خدمات سازمان جنگلها

دانشگاه جندیشاپور
مرکز پزشکی جندیشاپور
آگهی پذیرش دستیار در رشته‌های تخصصی بالینی

مرکز پزشکی جندیشاپور عده‌ای دستیار راجهت طی دوره تخصصی‌در رشته‌های جراحی، اطفال، بیهوشی، گوش و حلق و بینی، چشم‌پزشکی، پاتولوژی، ارتوپدی، داخلی ،ازطریق امتحان کتبی و مصاحبه میپذیرد.

داوطلبان واجدشرایط میتوانند مدارك زیر را ازتاریخ انتشار اولین نوبت‌این آگهی‌لغایت چهارشنبه ۱ر۲ر۱۳۵۵ به‌آدرس اداره آموزش مرکز پزشکی جندیشاپور « بیمارستان جندیشاپور » به پست‌تحویل نمایند. مدارك منحصرا‌ازطریق‌پست سفارشی‌پذیرفته خواهد شد ،بمدارکی‌که دیرتر از موعد مقرر به پست تحویل شودویاناقص ارسال گردد ترتیب‌اثر داده نخواهدشد.

۱ـ فتوکپی دیپلم دکتری.
۲ـ فتوکپی برگ‌پایان خدمت یا معافیت دائم — ۱برگ
۳ـ فتوکپی شناسنامه — ۳برگ
٤ـ عکس ٤×٦ — ۳قطعه
۵ـ رسیدبانکی مبلغ یکهزارو پانصد ریال‌به حساب شماره ۱۰۰۱ مرکز پزشکی جندیشاپور در بانك‌عمران شعبه جندیشاپور اهواز.

تاریخ انجام امتحان ساعت ۱۰صبح روزدوشنبه ۲ر۲ر۱۳۵۵ درمحل سالن کنفرانس مرکز پزشکی جندیشاپور خواهدبود. داوطلبان میتوانند فقط در یکی اززشته های تخصصی ذکرشده ثبت‌نام نمایند. خدمت دستیاری تمام‌وقت بوده‌و دستیاران هیچگونه سمتی در ادارات دولتی و خصوصی نباید داشته باشند .

۱ـ۵

آگهی مناقصه شماره ۲۲

نیروی هوائی شاهنشاهی ۲ قلم اجناس مشروحه زیر

ردیف	نوع جنس	تعداد	مقیاس
	خرمای سیاه درجه ۱		
	خشتی در بسته بندی ۱۰ کیلوئی	۱۵۰۰۰	کیلو

رااز طریق مناقصه خریداری مینماید که اقلام مورد نیاز مناقصه بایستی از تاریخ انعقادقرارداد درظرف مدت شش ماه بمیکان هوائی بوشهر تحویل و هیچگونه پیش پرداختی داده نخواهد شد .

پیشنهاد دهندگان میتوانند با مراجعه به‌یکان هوائی در بوشهر و دریافت برگ شرائط و مشخصات پیشنهادات خود را برطبق مفاد مندرج دربرگ شرائط تنظیم نموده و تاساعت۹ صبح‌روز ۱۰ر۱ر۵۵ به یکان هوائی بوشهر تسلیم و رسید دریافت دارند پیشنهادات و اصله در ساعت ۱۰صبح روز ۱۰ر۱ر۵۵ در حضور کمیسیون مناقصه باز و قرائت خواهد شدحضور پیشنهاد دهندگان یا نماینده آنها در کمیسیون آزاد خواهد بود .

۱۷۷رم‌الف
نیروی هوائی شاهنشاهی

افتتاح شعبه بانک صنایع ایران در سنندج

روز سه شنبه ۱۲ اسفند ماه ۱۳۵٤ بمناسبت افتتاح شعبه بانك صنایع ایران در سنندج مجلس باشکوهی درسالن بزرگ‌مهمانسرای سنندج برگزار شد. که در آن معاون استاندار ، فرماندهان ارتش مدیران کل،روسای‌ادارات،صاحبان صنایع ،بازرگانان و پیشه‌وران شرکت داشتند. در آغاز آقای دکتر منصور فرود نایب رئیس‌بانك صنایع ایران از تشریف فرمائی آقای معاون استاندار وسایر حضار تشکر نمودودرباره تاریخچه‌خدمات بانکی و طریقه عرضه آن‌ازابتدای پیدایش بانك درایران بتفصیل صحبت کرد آنگاه درباره تنوع خدمات بانکی و ضرورت‌توسعه و تکمیل آن چنین اظهار داشت:

جامعه پر تحرك و روبه پیشرفت امروز ایران که رهبری وارشادآن بدست توانای شاهنشاه آریامهر سپرده شده نیاز هرچه بیشتر گسترش خدمات بانکی را احساس مینماید باید قبول نمود که‌درمورد خدمات بانکی و تنوع آن تاکنون در سیستم بانکی کشور توجه‌کافی مبذول نگردیده و بموازات سایر فعالیت‌های بانکی پیشرفت قابل ملاحظه‌ای نداشته است بهمین‌دلیل وبراساس احتیاجات جامعه ایران بانك صنایع ایران ترتیبی اتخاذ نموده که با مطالعات گسترده‌وهمه جانبه خود دراین امر مهم که جوابگوی احتیاجات جامعه امروز را داشته باشد خدمات بانکی خود راتوسعه دهد، دراینجا خوشوقت است باطلاع برساند که علاوه بر خدمات فعلی درآتیه نزدیك‌خدمات زیراکه عبارتند از : امور مربوط به :وصایت، قیمومیت ،انحصار وراثت ،مشاوره در سرمایه‌گذاری صنعتی و بازرگانی ، مشاوره در امور حقوقی و مالیاتی، وصول‌قوض ثبتی و اطلاعات صنعتی و بازرگانی درباره خریداران و فروشندگان خارجی را دراختیار مشتریان‌قرار خواهد داد، نایب‌رئیس بانك‌صنایع ایران سپس درباره سرمایه بانك و افزایش آن به پنج میلیارد ریال صحبت نمودو در مورد سهام‌بانك صنایع ایران‌چنین‌ادامه دادتقاضای خرید سهام بدلیل اطمینان از یك سرمایه‌گذاری صحیح، منطقی و سودآور مرتبا روبافزایش بوده امیدواریم از محل‌دو میلیارد سهام جدید که‌در سال۱۳۵۵ بعموم مردم عرضه خواهد شد بتوان تااندازه‌ای نظرات علاقمندان را تامین نمود ، آقای دکتر فرود آنگاه از خدمات و حجم اعتبارات و وامهائی که‌بانك صنایع ایران در اختیار مشتریان خود قرار داده به تفصیل صحبت نمود . در خاتمه از آقای معدلی معاون استاندار تقاضا نمود شعبه سنندج بانك صنایع ایران را بنام ذات اقدس‌شهریاری افتتاح‌نمایند.

دراین هنگام معاون استاندار کردستان پشت تریبون‌قرار گرفت و مطالبی بدین شرح بیان‌داشت :

بنام‌مبارك شاهنشاه آریامهر ، افتتاح و شروع کار بانك صنایع ایران را اعلام میدارم همانطور که اطلاع دارند تیمسار استاندار اظهار علاقه فرمودند شخصا دراین‌مراسم شرکت نمایند ولی به علت این‌که کاری درتهران‌برای ایشان پیش

آقای معدلی معاون استانداری کردستان در حال سخنرانی

آمدنتوانستند در مراسم شرکت نمایند همانطور که‌آقای دکترفرود نایب رئیس بانك صنایع ایران اشاره کردندخوشبختانه باآسایش وآرامش وامنیت‌واقعی که‌درمملکت حکم‌فرماست هر کسی میتواند به هرکار مشروع و قانونی دست‌بزند برای این استان پیش بینی می‌شود این واقعیتی است که همه‌به آن معترف هستند بانك صنایع ایران هم‌شعبه‌ای‌در سنندج‌تاسیس کرده و بنده معتقد هستم که در پیشرفت صنایع این منطقه نقش مهمی ایفا خواهد نمود که‌امیدوارم این استان قطب‌صنعتی مهمی‌شود، نظرتان هست چند ماه پیش جناب آقای نجم آبادی به سنندج‌تشریف آوردند. وبحثو مذاکراتی بامقامات دولتی و معتمدین و محترمین محل شد معظم‌له وعده فرمودند که دولت در مورد سرمایه گذاری درصنایع نیز در کردستان اقداماتی خواهد نمود .تاسیس بانك صنایع ایران در اعطای وام‌و اعتبار به موسسات تولیدی وبازرگانی و پیشه‌وران منطقه بسیار مفید خواهدبود بنده ضمن اظهار خوشوقتی از این که چنین موسسه‌ای باچنین سرمایه‌ای و چنین سابقه‌ای که مدت فعالیتش نیز کم‌است ولی کارش درخشان بوده و هست امیدوارم در کارش توفیق حاصل کرده با سرمایه‌قابل توجهی که‌دراختیار دارد درآینده بخصوص در کردستان منشاء اثر و منشاءخیرباشد من برای کارکنان شعبه سنندج بانك صنایع ایران‌و همچنین مدیریت این بانك که تسهیلاتی فراهم کرده شعبه‌ای‌در اینجا تاسیس نموده‌اند بی نهایت متشکرم و توفیق مقامات بانك راازخداوند بزرك آرزودارم همه کسانی که‌درراه راست‌و راه‌حقیقی قدم برمیدارند دراجرای منویات رهبر بزرگو اندیشمند ایران موفق‌ومویدباشند.

در پایان از کلیه حاضرین پذیرائی گرمی بعمل‌آمد.

آقای دکتر منصور فرود نایب رئیس بانك صنایع ایران هنگام سخنرانی

مقالات سیاسی

سرمقاله

حمایت از کشاورزی درسیاست بازرگانی کشور

مقررات عمومی صادرات و واردات «سهمیه» که مطابق مرسوم در آستانه سال جدید اعلام شد، ضوابطی را در زمینه تشویق تولیدات کشاورزی و حمایت از کشاورزان بهمراه داشت.

تضمین خرید پیاز و سیب‌زمینی واحتمالا مرغ وتخم‌مرغ و بعضی محصولات دیگر، ازجمله این ضوابط است وچنانکه اعلام شد شرکت‌های تعاونی روستایی و تعاونی بازاریابی در سال جاری، پیاز و سیب‌زمینی را با قیمت‌های هر کیلو ۱۰ و ۱۱ ریال خریداری و به بازار عرضه میکنند.

اگر در گذشته‌های نزدیک، کمبود میوه و ماهی مشکل عمده بازار شب عید بشمار می‌آمد، امسال مصرف‌کنندگان با کمیابی پیاز و سیب‌زمینی و تا حدودی مرغ و تخم‌مرغ روبرو بودند و پیاز که در شش ماهه دوم سال گذشته‌تدریجا بصورت متاع نایاب بازار مصرف درآمده‌بود، علی‌رغم نویدهایی که از ورود چند کشتی پیاز خارجی و توزیع سریع آن حکایت داشت، همچنان حجاب مستوری را برسر دارد و جایش در پیشخوان سبزی‌فروشی‌ها بکلی خالی است!

اگر عدم توازن تولید و مصرف کالاهایی مثل گندم وبرنج یا قند وشکر را بتوان با دلایلی چون مصرف فوق‌العاده‌توجیه کرد، کمبود پیاز و سیب‌زمینی یا مرغ و تخم‌مرغ محققا علت قابل قبولی ندارد. دلایل عمده کمبود محصولاتی مانند پیاز و سیب‌زمینی و مرغ و تخم‌مرغ ـ بنابه روایت مشهور ـ از این قرار است:

۱ـ نقصان تولید.
۲ـ عدم عرضه کالا از طرف تولیدکننده.
۳ـ خودداری توزیع‌کننده از تحویل‌گرفتن کالا وارائه آن در بازار.

تولید محصولات کشاورزی و تولیدات دام و طیور هنگامی نقصان پیدا میکند که تولیدکننده از بازگشت سرمایه خود و تحصیل منافعی درحد معقول و متعارف اطمینان‌نداشته باشد. کشاورزی و دامداری و پرورش طیور بطورکلی کاری پرمشقت و درمقام مقایسه با سرمایه‌گذاریهای دیگر، درصد سود آن محدود است. حال‌آنکه خسارات وضایعات و تلفات درین رشته زیاد احتمال میرود. حال اگر با همه این حرفها تولیدکننده نگران باشد که محصول روی دستش بماند یاسود معقولی عاید نکند، طبعا رغبتی به تولید آن محصول نشان نخواهد داد.

در مورد پیاز و سیب‌زمینی و محصولات دیگری مانند آنها، گذشته از آنکه بواسطه افزایش عرضه برتقاضا دربعضی سالها محصول روی‌دست کشاورز باقی میماند و در انبارها میپوسید و همین‌امر موجب تردید کشاورزان در تولید مجدد محصول میشد، در سالهای اخیر قیمت اعلام‌شده کالا با هزینه کاشت و برداشت و انبارداری و حمل‌آن تناسب نداشته است ولاجرم نه برای کشاورز صرف میکرد که‌محصول را ازمرحله استحصال به بهره‌وری برساند و نه‌برای توزیع‌کننده که‌آن‌را در میدان یا مغازه عرضه کند. ناچار، درحالی که مصرف‌کننده برای چندکیلو پیاز به‌هردری سرمیکشید و احیانا پیاز قاچاق را به قیمت گلابی و سیب‌تهیه میکرد، محصول پیاز و سیب زمینی بسیاری ازتولیدکنندگان هرگز از روی‌زمین جمع نمیشد.

یکچنین کیفیتی ـ هرچند ظاهرا عنوان حمایت از مصرف‌کننده را برخود داشت ـ برای مصرف‌کننده نیز بهمان اندازه زیان‌بخش و مایه دردسربود که برای تولیدکننده. نتیجه غیرقابل اجتناب چنان روشی، تنها افزایش روزافزون حجم واردات کشور از حیث محصولات کشاورزی بود که اضمحلال تدریجی کشاورزی ایران و اتلاف سرمایه و پول مملکت را درپی داشت. چه، بادشواریهای حمل‌ونقل وسنگینی کار بنادر، رسانیدن کالاهای کشاورزی بدست مصرف‌کننده چندان هم کار آسانی نیست.

تفسیرسیاسی

شورش در مناطق اشغالی

یکبار دیگر ساحل غربی اشغال شده‌رود اردن‌را آشوب‌وهرج‌ومرجی که‌زائیده اعتراض‌برضد اشغالگران اسرائیل است فراگرفته است.

طی‌یکماه گذشته تظاهر کنندگان عرب درتظاهرات متعدد اتومبیل های ارتش اسرائیل راسنگباران کرده‌اند وبارها مدارس‌و دکانها رادر نواحی اشغال شده غرب‌رود اردن بسته‌اند تاخشم واعتراض خودرا علیه اسرائیلی‌ها نشان‌دهند.

اسرائیل اراضی غرب‌رود اردن‌را که ۲۳۰۰ میل مربع مساحت‌دارد باضافه نیمه عرب بیت‌المقدس‌را درجنگ ۱۹٦۷ اشغال کرده‌است.

کریم خلف شهردار شهر آشوب زده رمله که درنزدیکی بیت‌المقدس قرار دارد میگوید: ماتحت اشغال بسر میبریم واسرائیلی ها باید انتظار داشته‌باشند که‌با اعتراضهای ماروبرو شوند. خلف‌و شهرداران ٤ شهردیگر درغرب رود اردن‌اخیرابه نشان اعتراض علیه رفتار بیرحمانه پلیس‌وارتش اسرائیل بادانشجویان عرب که درتظاهرات یکماه گذشته شرکت‌داشتند استعفا دادند. مقامات اسرائیلی ادعامی کنند که زورو خشونت ازطرف‌آنان‌تنها درمواردی‌بکاربرده میشود که تظاهر کنندگان وشورشیان بطرف نیروهای اسرائیلی سنگ‌پرتاب می کنندویانظم وآرامش رابرهم میزنند. «آمون کاپولیوك» کارشناس اسرائیلی امور اعراب میگوید:

دردسرما در ساحل‌غربی رود اردن‌ـ «ازالف‌تای» عبارت از این است که‌دراین مناطق‌حتی‌یك‌نفر ازاعراب رانمیتوان یافت که دشمن اسرائیل و مخالف بااشغال غرب‌رودارد‌ن نباشد. کاپولیوك اضافه میکند که‌به‌این ترتیب شورشهاو آشوبها یکی پس‌از دیگری درغرب اشغال شده رود اردن برپاخواهدشدو هربار باوخامت بیشتری‌تظاهر خواهد کرد تا این که سرانجام به‌یك درگیری رویاروی منجرشود.

بسیاری از اسرائیلی هافکر میکنند که‌این درگیری بین‌طرفداران سازمان آزادی‌بخش فلسطین که‌ساحل غربی رود اردن رابچشم قسمتی ازخاك فلسطین‌نگاه میکندواعراب دیگری ازمردمان ساحل‌غربی رودارد‌ن که‌خواستارالحاق‌مجدداین‌اراضی‌به کشور پادشاهی اردن‌هستند روی‌خواهد داد.

این‌درگیری بعنوان تعارض عقایدو خواست‌های ٦٤۰ هزارنفر ساکنان‌عرب ساحل باختری رود اردن ممکن‌است درآینده‌ای بسیار نزدیك‌وحتی روز ۱۲ آوریل خودنمایی کند. درآن‌روز اعراب غرب رود اردن تقریبا دریك دوجین ازشهر هاوقصبات برای برگزیدن مقامات‌جدید منطقه‌ای به‌پای صندوقهای رای خواهندرفت. این‌انتخابات که‌به ابتکار مقامات اسرائیلی برپاخواهد شد درظاهر امربه‌امور ومسائل کوچکی‌از قبیل‌زه کشی شهرها و بهبود وضع‌مدارس ارتباط خواهدداشت اما درورای این چشم‌انداز ظاهری مبارزه‌ای میان اعراب طرفدار کاندیدا های‌سازمان آزادی‌بخش فلسطین‌و هواخواهان اعاده حاکمیت اردن براراضی‌اشغال شده خواهدبود.

اقدام اخیر دولت اسرائیل که‌اجازه داده‌است تا۱۹ کوچ‌نشین یهودی‌جدید درغرب رود اردن بوجودآیند عامل‌تازه‌ای است که آتش خشم ونارضایی اعراب این مناطق راتیزتر کرده است. تعداد ساکنان کوچ‌نشین‌های مذکور جزو اسرار نظامی اسرائیل استو مضافا هنوز ازطرف مقامات اسرائیلی روشن‌نشده است که‌آیا درمذاکرات احتمالی آینده برای برقرار کردن‌صلح‌میان‌اسرائیل‌و اعراب کوچ‌نشین‌های مذکور رها وتخلیه خواهندشد ویادرتصرف اسرائیل‌باقی خواهند ماند.

یکی دیگراز عواملی که‌آشوب رادرغرب رود اردن‌تحریك میکند پیشنهاد شمعون پرز وزیردفاع اسرائیل دایربر اعطای خود مختاری داخلی به مردمان غرب اشغال‌شده رود اردن است. پرز توصیه کرده است که‌این خودمختاری تحت‌نظارت وحاکمیت فائقه اسرائیل اعطاشود. اعراب طرفدار سازمان آزادی‌بخش فلسطین گفته‌اند که نیت وزیردفاع اسرائیل ازپیشنهادی که میکند متقاعد کردن‌عملی اعراب به‌چشم پوشی ازآرمان های فلسطینی آنان است.

اسرائیل فعالیت‌های سیاسی واقعی رادرغرب رود اردن بیرحمانه سرکوب میکند. اگر اعرابی پیداشوند که جرئت کنند درغرب رودارد‌ن به طرفداری ازسازمان آزادی‌بخش فلسطین سخن گویند حداقل واکنشی که اسرائیل نشان خواهد دادعبارت ازبازداشت کردن چنان اشخاصی خواهدبود.

اسحق‌رابین نخست‌وزیر اسرائیل بافکر ایجادیك کشور مستقل فلسطینی درغرب رود اردن مخالف است‌زیرابه عقیده وی چنین کشوری به سرعت تحت سلطه‌سازمان آزادی‌بخش فلسطین قرار خواهد گرفت‌و برای اسرائیل به‌یك‌سرچشمه خطرنظامی‌تبدیل خواهدشد.

اما کاپولیوك که قبلاازوی‌نام‌بردیم شکایت میکند که دراسرائیل وحتی‌در کابینه رابین‌نیز سیاست هماهنك وروشی که سرنوشت آینده غرب رود اردن‌راتعیین کند وجودندارد. بعنوان مثال عده‌ای از وزیران اسرائیلی طرفدار فکر علی‌الاصول پس‌دادن غرب رود اردن به‌اعراب به عنوان قیمت‌برخورداری اسرائیل از صلح‌و آرامش هستند. درحالیکه شمعون پرز وزیر دفاع اسرائیل درخارج‌از کابینه به‌حمایت گروه‌افراطی «گوش‌امونیم» پشتگرمی داردواین گروه‌مدعی است که غرب اشغال‌شده رود اردن بخشی‌ازهمان ارض موعودی است که‌درکتاب های مذهبی به قوم‌بنی‌اسرائیل وعده داده‌شده‌است واسرائیل باید بهرقیمت این‌اراضی را از دست ندهد.

نیوزویك

کمونیستها تغییر نکرده‌اند

«هانس دیتریش گنشر» وزیر خارجه آلمان فدرال در مصاحبه‌ای با یکی از گزارشگران نیوزویک رئوس اساسی سیاست دولت متبوع خود در مورد کشورهای بلوک کمونیستی و همکاریهای آینده آلمان با این کشورها را تشریح کرد. وزیر خارجه آلمان فدرال در این مصاحبه از ابراز خوشبینی زیاده از حد در مورد همکاری کشورش با جمهوری دمکراتیک آلمان احتراز جسته است.

ذیلا قسمت های مهم مصاحبه کالینگز نویسنده نیوزویک با گنشر وزیر خارجه آلمان فدرال درج میگردد.

★

کالینگز: از تیترها و تفسیر های اخیر مطبوعات بین‌المللی چنین برمی‌آید که دور نمای روابط شرق و غرب تیره و مبهم است. آیاشما بنوبه خود کورسوی امیدوار کننده دراین چشم‌انداز می‌بینید؟

کنشر: بنظر و اعتقاد من‌یک سیاست واقع‌گرایانه پیوسته باید عزم راسخ اتحاد شوروی در تقویت‌نیروی نظامی و گسترده حوزه نفوذ این کشور در جهان را مدنظر داشته باشد. غرب باید ضمن تلاش جهت کاهش تشنجات بین‌المللی از تقویت و ضرورت بخشیدن‌مجدد به پیمان ناتو نیز غافل نشود. و هم پیمانان ما نیز بنوبه خود این ضرورت را درک کنند که با کاهش تشنج‌های جهانی میتوان‌به‌یک وحدت موثر دست‌یافت چراشوروی علاقمند باشد از قدرت نظامی خود بکاهد در حالی که می‌بیند تلاش های ما برای دفاع از خود کمتر میشود بی‌آنکه مادر ازای این کاهش چیزی بخواهیم.

رهبران سیاسی در جهان غرب باید اراده خود در دفاع از خود راتقویت بخشند و درعین‌حال با مخالفان آزادی به‌ستیز و مبارزه برخیزند.

کالینگز: آیا چنین تلاش هایی مبذول نمیگردد.

کنشر: آری البته که فقدان چنین تلاش هایی مشهود است. اما اگر غرب درمشی های خودتجدید نظرکند و ناتو اندیشه دفاع از خود را از مخیله خود بدور نکند و اگر کاستن از تشنج‌های بین‌المللی و شرق بصورت یک خیابان یکطرفه برای غرب درنیاید آنگاه دلیلی برای بدبینی من‌وجود نخواهد داشت.

کالینگز: آیا بنظر شما موضوع تشنج زدایی (دتانت) یک خیابان یکطرفه است؟

کنشر: من نوبه خود پیمان چهار قدرت بزرگ برلن را یک خیابان یکطرفه تلقی نمیکنم. توافق چهار قدرت بدون شک امتیازهایی برای برلن در برداشت و نیز حاوی منافعی جهت ملت جدامانده آلمان بود اما در این میان ما نباید از نظر دور بداریم که هدف های طرف دیگر قضیه (آلمان شرقی) روشن نیست. بعبارت دیگر در هدف های آنها که توسعه طلبی سرلوحه‌آنست هنوز تغییری حاصل نشده است.

کالینگز: آیا بسیاری دیگر از مردم از این هدفها آگاهی یافته‌اند؟

کنشر: من فقط نظر های خود را بیان میکنم و بنظر من هدف های توسعه طلبانه هنوز پابرجای‌هستند.

کالینگز: آیا با اخطار های اخیر ژنرال هگ‌رهبر ناتومبنی براینکه تهدید نظامی شوروی علیه اروپا روزافزون شده است موافقت دارد؟

کنشر: کنکاش ها و کوشش های نظامی شوروی بمراتب فراتر از مقداری است که برای دفاع از خود این کشور و متحدانش ضروری است، و این‌موضوعی است که غرب باید بدقت به آن توجه کند. برای مقابله بااین امر باید نابرابریهای موجود در ارتش های‌کشور های اروپای مرکزی از بین برود و غرب نسبت به این تلاش های فزونتر از حد نظامی شوروی واکنش های سیاسی از خود نشان بدهد.

کالینگز: تاچه حد و مقیاس مشکلاتی نظر پرتغال، قبرس، و اختلاف انگلیس‌باایسلند برسر محدوده ماهیگیری بوحدت ناتو لطمه میزند؟

کنشر: بنظر من پیمان ناتو تا به آن حدنیرومند هست که این قبیل مشکلات را از پیش پای بردارد. باز به اعتقاد من کشور های نظیر ترکیه، یونان و دیگر طرفهای ذینفع حسن‌نیت کافی درحل اختلافات مربوط به قبرس از خود نشان داده‌اند و ناتو با بذل کوشش میتواند اختلافهای موجود میان متحدان خود را از بین ببرد.

کالینگز: فعالیت روزافزون کنگره در زمینه تجدید مشی و سیاست خارجی آمریکا مثلا در مورد آنگولا و ترکیه تاچه‌حد توجه شما را جلب کرده است.

کنشر: امیدوارم قدرت و توانائی دولت امریکا در مقابله با اوضاع بین‌المللی آسیب نبیند.

کالینگز: تاچه‌پایه برای‌جهان غرب خطرناک‌خواهد بود اگر کنگره آمریکا در آینده بقدرت نمائی خود در برابر دولت این کشور ادامه دهد؟

کنشر: غرب باید بطور کلی توجه داشته باشدکه آفریقا در زمان کنونی باید بیش از گذشته‌ها موردتوجه غرب قرار گیرد. البته‌هرنوع قدرت نمایی در چهارچوب هیئت حاکمه آمریکا بزیان اتحاد غرب خواهد بودغرب و متحدانش باید به تحولات کنونی جهان بخصوص به اقتصاد بین‌المللی ونیز صادرات مسلسلی (ایده‌ئولوژی) توجه داشته باشد. سیاست جهان بطور شگفت انگیزی درحال تغییر و تحول است.

کریسچن ساینس مونیتور

۵ کانون شورش در ویتنام جنوبی

۱۰ماه پس‌از سقوط سایگون ـ ویتنام شمالی نگران پنج کانون بالقوه آشوب در ویتنام جنوبی است. اینها عبارتند از:

۱ـ جامعه کاتولیکهای ویتنام جنوبی که تعدادافرادش در حدود۲ میلیون نفراست و تقریبا یك دهم ازتمام جمعیت ویتنام جنوبی رادر بر میگیرد. تقریبا نیمی از تمام کاتولیك های جنوب را خانواده هایی تشکیل میدهند که پس‌از امضای قرارداد ۱۹۵٤ ژنویعنی معاهده‌ای که اساس تقسیم ویتنام قرار گرفت برای فرار از چیرگی کمونیسم از ویتنام شمالی گریختند وبه ویتنام جنوبی پناه بردند.

۲ـ فرقه «هواهائو» که یکی از گروه‌های انشعابی بودایی استودر حدود یك میلیون نفر که پیروان آن‌راتشکیل میدهند بطور عمده‌در ایالات باختری دلتای رود مکونك تمرکز یافته‌اند.

مردان هواهائو که فطرتا خیلی سریع به خشونت روی می‌آورند برای دولتهای پی‌درپی سایگون نیز قبل از سلطه کمونیست‌هاسرچشمه دردسرهای بی شمار بوده‌اند.

۳ـ «فرقه کائودای» که‌تعالیم آن آمیزه‌ای از آئین های‌بودایی و مذهب کنفوسیوس و تائوئیسم است واز جمله ویکتور هوگوچهره ادبی برجسته قرن نوزدهم فرانسه رانیز دربر میگیرد. کائودایها در دلتای مکونك پراکنده‌اند اما فشرده ترین تمرکز آنها دراستان تای‌نین واقع‌درشمال غربی‌سایگون است. تعداد افراد این فرقه را حداقل یك میلیون نفر برآورد کرده‌اند.

٤ـخمرها «کامبوجیان» ساکن ویتنام جنوبی که‌در نزدیکی مرز کامبوج زندگی میکنند. از هنگام بقدرت رسیدن کمونیست ها در کامبوج که یکسال قبل صورت گرفت جامعه خمرهای ویتنام‌جنوبی تبدیل به پناهگاهی شده است که هم افسران ارتش سابق پادشاهی کامبوج‌و هم ضد کمونیست های ویتنامی را درخود پناه داده‌است.

۵ـ کوهپایه نشینان فلات مرتفع مرکزی ویتنام جنوبی که‌از نظر قومی تیره‌ای جدی و مستقل از ویتنامی های دیگر را تشکیل می دهند. طی مدتی که نیرو های آمریکایی در ویتنام جنوبی حضور داشتند عملا از مردمان کوهپایه هابعنوان مزدوران ضد کمونیست در جنك استفاده میکردند.

از ۵گروهی که‌اسم برده‌شدند کاتولیکهای ویتنام جنوبی بیش از هر گروه دیگر ویتنام شمالی رانگران کرده‌اند.

دلیل این نکته طبق عقیده کارشناسان آمریکایی این است که کاتولیکهای سازمان یافته‌تر وباسوادترو تحصیلکرده تراز تمام گروه‌های اقلیت‌دیگرویتنام جنوبی هستند. تاپیش‌ازسقوط ویتنام‌جنوبی بدست کمونیست‌ها بسیاری‌ازافسران کاتولیك درارتش ضد کمونیست سایگون عضویت‌داشتندو تعدادشان چندان قابل ملاحظه بود که‌بانسبت درصدی کاتولیك ها در میان تمام جمعیت ویتنام‌جنوبی تناسبی نداشت.

در نخستین ششماه بعد ازروی کارآمدن کمونیست ها در ویتنام جنوبی ـ کاتولیکها خاموش وآرام ماندند. اسقف کلیسای کاتولیك سایگون به پیروانش اندرز داده بودکه فرار نکنند و مسلح‌نشوند. حتی در کریسمس گذشته ازطرف اسقف مذکور به‌کاتولیك هاتوصیه شدکه برای‌ایجادیك ویتنام‌مستقل و یکپارچه بافرمانروایان کمونیست همکاری کنند. به‌تلافی این‌خوش رفتاری بودکه مقامات کمونیست‌نیز دستور دادندکه مقررات منع رفت‌و آمد در نیمه شب استثنائا درشب عید کریسمس برای خوشایند و راحتی کاتولیکها لغو شود.

روش نزدیك شدن رژیم کمونیست به کاتولیکهای کثیرالعده وپرنفوذ ویتنام جنوبی سیاست پیچیده «هویج‌وچماق» است. دراین روش عنصر هویج یعنی‌اغماض ومهربانی تاکنون در بسیاری ازموارد بکار برده شده‌است. بعنوان مثال در هونای واقع در ۲۵ یا۳۰ مایلی شمال غربی سایگون طی ماه‌های اخیر بار ها کاتولیك های محلی پرچم رژیم سرنگون شده ویتنام جنوبی رابه فراز کلیسای خودبه اهتزاز درآورده‌اند در حالی که امقامات کمونیسم هرگز خشونتی برای پائین کشیدن پرچم دشمن سابق‌و مضمحل شده خویش‌بخرج نداده‌اند. بارها اتفاق افتاده که پرچم رژیم سابق سایگون یك‌روز تمام برفراز کلیسای هونای‌دراهتزاز باقی مانده و عاقبت یکی ازافراد گارد کمونیست‌ها به کاتولیك‌های محلی گفته‌است که دیگر نشان دادن احساسات آنان برضد رژیم کمونیست کافی است و لازم است که خودآنان پرچم کذایی راپائین بکشند.

کارشناسان آمریکایی امور ویتنام عقیده دارندکه دربدترین شرایط قابل تصور برای هانوی ممکن است لااقل کاتولیك ها و پیروان دوفرقه‌هواهوا و کائودای متحد شوند وجبهه واحدی دربرابر کمونیست‌ها بوجود آورند.

جنك‌درلبنان

عکس گروهی از مالانژیست های مسلح را نشان میدهد که آماده‌حمله بیکی‌از مراکزمسلمانان بیروت شده‌اند. روی زرهپوش نفربر علامت صلیب دیده میشود.
عکس رادیوئی یونایتدپرس

جهانگیر افخمی نماینده
اطلاعات در نیویورك

امریکادراوج مبارزات انتخاباتی

رونالدریگان

جرالدفورد

در این روزها دراستانهای‌مختلف آمریکا، انتخابات مقدماتی برای‌تعیین کاندیدای ریاست جمهوری برقراراست و متجاوز از ده کاندیدای احزاب دمکرات‌وجمهوریخواه هرهفته دریکی از استانها گردآمده و هرکدام برای جلب توجه و آراء مردم برنامه‌های جالب ارائه کرده و در نطق‌های‌مفصل وعده میدهند که‌اگر به ریاست‌جمهوری برسند تمام مشکلات اقتصادی و مالی را برطرف خواهند کرد و بیکاری و فقر را از میان برخواهند داشت.

انتخابات مقدماتی

انتخابات ریاست جمهوری‌آمریکا در سه مرحله صورت میگیرد. در انتخابات مقدماتی استانها که معمولا در سه ماه مارس و اوریل و مه انجام میگیرد کاندیدایی که در آن استان اکثریت آراء احزاب دمکرات و یا جمهوریخواه را بدست آورده است به‌نسبت آرائی که بنام او ثبت شده است تعداد معینی از نمایندگان حزبی آن‌استان را دراختیار خواهد گرفت و این نمایندگان حزبی در کنوانسیون حزب که در اواخر تابستان تشکیل میشود به کاندیدای مزبور رای‌خواهند داد. برای نمونه در اولین انتخابات مقدماتی‌که درنیوهمپشایر برقرارگردید، جرالدفورد رئیس جمهوری آمریکا ٥٤ هزار رای که ۵۰درصدآراء جمهوری‌خواهان بود بدست آورد و حریفش رونالدریگان با ۵۳ هزار رای که ٤۹ درصد اراء حزب جمهوریخواه آن استان بود مقام دوم را احراز کرد. جرالدفورد از مجموع ۲۱ نماینده‌حزب جمهوریخواه درکنوانسیون ۱۷نماینده و رونالدریگان ٤ نماینده بدست‌آورد.

از کاندیداهای حزب دمکرات‌فقط ۵ نفر در انتخابات استان نیوهمپشایر شرکت کردند که‌جیمزکارتر با ۲۹درصد آراء مقام اول را بدست آورد و از ۱۷ نماینده حزبی در کنوانسیون‌حزب دمکرات ۱۳ نماینده به‌وی رسید و دیگران به نسبت اراء یکی‌دوتا نماینده گرفتند.

در ظرف سه ماه آینده بتدریج از تعداد کاندیداهای حزب دمکرات کاسته خواهد شد و چند نفر از وسط راه خودشان را کنار خواهند کشید و چندتای باقی‌مانده به هزاران امید روانه کنوانسیون حزب خواهندشد.

کنوانسیون

در کنوانسیون حزب دمکرات و یا جمهوریخواه نمایندگان احزاب از استانهای مختلف در یکی از شهرهای بزرگ گرد آمده و کاندیدای حزب برای ریاست جمهوری را انتخاب خواهند کرد. دمکراتها امسال در نیویورک گرد خواهند آمد و ازیکماه قبل‌مشغول مهیاکردن «مدیسون‌اسکویر گاردن» که از بزرگترین میدان‌های ورزشی نیویورک است کرده‌اند و این کنوانسیون متجاوز از چندمیلیون‌دلار برای حزب دمکرات تمام خواهد شد.

معمولا رئیس جمهور وقت در صورتیکه برای دوره سوم کاندیدا شود براحتی میتواند توافق آراء نمایندگان را جلب کند و در همان اولین رای اکثریت بدست می‌آوردولی در دوره فعلی از آنجائی که رئیس جمهور وقت از حزب جمهوریخواه است. کنوانسیون حزب دمکرات ممکن است یکی دو هفته بطول انجامد. در بین هشت کاندیدای فعلی حزب دمکرات شخصیت برجسته‌ای که بتواند در اولین رای توافق بدست‌آوردوجود نداشته و پیش‌بینی میکنند که پس ازجلسات متمادی و عدم توافق آراء دمکرات‌ها ممکن است از هامفری‌معاون رئیس‌جمهوری دوره جانسون که درانتخابات اول نیکسون شکست خورد برای قبول کاندیدای‌ریاست جمهوری دعوت کنند. سناتورهامفری‌اعلام داشته است که کاندیدای فعالی نبوده ودر هیچیک از انتخابات مقدماتی استانها شرکت نخواهد کرد ولی اگر در کنوانسیون حزب دمکرات اکثریت نمایندگان حزب‌ازاو دعوت کنند پیشنهاد آنها را باآغوش باز استقبال خواهد کرد. هامفری که‌سیاستمدار کهنه کاری است، کاندیداهای حزب‌دمکرات را آزاد گذارده است که در انتخابات مقدماتی بایکدیگر گلاویزشوند و هر دسته از نمایندگان حزب طرفدار یکی از آنها شده و در کنوانسیون توافق آراء بدست نیاید و درنتیجه از او دعوت کنند که کاندیدای حزب برای ریاست جمهوری شود. البته نباید فراموش کرد که سناتورهامفری درگذشته از حمایت اتحادیه های کارگری آمریکا بهره‌مند بوده و حزب دمکرات‌خودش را پشتیبان کارگران معرفی میکند.

جرالدفورد اگرچه در انتخابات‌عمومی وباآراء مردم آمریکا بریاست‌جمهوری‌نرسیده وسایه تاریک نیکسون و ماجرای واترگیت در فعالیتهای انتخاباتی لحظه‌ای او راترک نمی کند در کنوانسیون حزب جمهوریخواه کاندیدای ریاست جمهوری معرفی خواهد شد.

در انتخابات مقدماتی نیوهمپشایر که مصادف با مسافرت نیکسون به جمهوری‌خلق چین بود، چندبار مردم از جرالدفورد درباره مسافرت نیکسون سئوال کردند و چون‌رئیس جمهوری یادآور شد که مسافرت نیکسون‌به چین هیچ‌نوع ارتباطی با سیاست دولت آمریکا ندارد و نیکسون چون یک فردعادی به جمهوری خلق چین مسافرت کرده است یکی از حاضران فریاد کشید که اگرنیکسون یک فرد عادی است چرا در مقابل این‌همه خلافکاری محاکمه نشد ومورد عفو رئیس جمهوری قرار گرفت.

عده‌ای از اطرافیان رئیس جمهوری معتقدند که مسافرت نیکسون در این موقع حساس بضرر جرالدفورد تمام شد وباجرای واترگیت و خلافکاری های رئیس‌جمهوری سابق را که کم‌کم داشت از خاطرها محو میشد دوباره زنده‌کرد.

انتخابات عمومی

رئیس جمهوری‌آمریکا اگرچه درانتخابات عمومی و بااکثریت آراء مردم انتخاب می شود، در حقیقت‌برگزیده نمایندگان احزاب دمکرات و یا جمهوریخواه می باشد و در روز انتخابات مردم این کشور خواه و ناخواه باید بیکی از کاندیداهای احزاب‌رای بدهند ویا در انتخابات شرکت نکنند.

درحال حاضر اکثریت مردم آمریکا از روش دولت و سیاست‌بازی نمایندگان و سناتورها خسته شده‌اند و در حقیقت از واشینگتن بی‌زارهستند و اگر بتوانندلشان میخواهد رئیس جمهوری آینده آمریکا شخصی باشدکه‌درگیرسیاست بازی‌واشینگتن نبوده است وعده‌ای معتقدند موفقیت جیمز کارتر کاندیدای حزب دمکرات در استان نیوهمپشایر بهترین دلیل این تمایل‌میباشد. جیمزکارتر مدتها فرماندار استان جیورجیا بوده و شخص فعالی است که از مشکلات همه روزه مردم متوسط آمریکا آگاه‌می باشد ولی بعید بنظر میرسد که بتواند در کنوانسیون حزب دمکرات توجه‌سیاستمداران حزبی و مقامات عالی اتحادیه های کارگری را جلب کرده و کاندیدای حزب شود و در ماه نوامبر که انتخابات عمومی آمریکاانجام میگیرد جرالدفورد از حزب جمهوریخواه و کندی یا همفری از حزب دمکرات کاندیدای ریاست جمهوری خواهند بود و سناتور جکسون تااندازه‌ای شانس موفقیتش بیشتراز کاندیدا های دیگر حزب دمکرات میباشد.

بازیهای عقب افتاده هفته دوم مسابقات فوتبال جام تخت جمشید

امروز شهباز و آرارات دیدار می کنند

پنج بازی عقب افتاده هفته دوم مسابقات فوتبال جام تخت جمشید طول امروز و دوروز آینده در تهران و هر پنج دیدار در ورزشگاه امجدیه انجام خواهد شد. نخستین دیدار گران جام چهارم در سال تازه، دو تیم پایتخت نشین آرارات و شهباز هستند که ساعت سه بعداز ظهر امروز رو در روی هم خواهند ایستاد. دیدار امروز، اولین نبرد ایندو در جام تخت جمشید است و این بدلیل آنست که شهباز از همین فصل قدم به جام گذارده است.

تا پیش از شروع فصل، بسیاری در چهره شهباز نقش یك مدعی جدید برای عنوان قهرمانی را می دیدند. چراکه این تیم تازه وارد با تدارکی بیشتر از دیگران و با ستارگانی بزرك مترصد شروع فصل بود. اما علیرغم این پیش داوری، شهباز با یك ضعف بزرك فصل را شروع کرده است و آن تاریکی در جبهه دفاعی تیم است. بیگمان اگر شهباز یك حجازی آماده و پرفروغ را درون دروازه نمی داشت، کارنامه اش از دو دیدار برگزاری چیز دیگری بود. اما بهمان اندازه که کمربند دفاعی تیم لرزان و نامطمئن میباشد، دو خط میانی و حمله شهباز امیدساز و مثمر ثمر است. در روز آغاز اگر با اشتباه مدافعان، ملوان خیلی آسان دروازه شهباز را باز کرد، در عوض سنگینی کار مهاجمان این تیم بود که در واپسین دقایق نتیجه را به تساوی کشانید. بهمین شکل در دیدار هفته قبل در اصفهان، اگر در آغاز بازی حجازی به خوبی اشتباهات مدافعانش را جبران کرد و نیمه اول که زمان برتری حریف بود، دروازه اش را بسته نگهداشت، در نیمه دوم مهاجمان کار خود را کردند و گل پیروزی ساز شهباز مقابل ذوب آهن بوسیله غلامحسین مظلومی زده شد.

شهبازیها پیوستن حسین کلانی را بخط حمله خود، عاملی بزرك برای برتری در اصفهان میدانند. اما ترکیب کلانی ـ مظلومی ـ عادلخانی وقتی نتیجه بخش و خطرناك است که کلانی مهاجم تندرو این تیم قادر به رساندن آمادگی بدنی خود بحد دیگران باشد.

با توجه به نفرات موجود، شهباز برای ترمیم خط دفاعی خود نیز می تواند دست به یك تغییر بزند و آن گماردن محمود اعتمادی در قلب دفاع و در کنار عبداللهی است. خاصه این که اکبر محمدی بدلیل خصوصیات خاص بازی اش میتواند یك مدافع کناری مطمئن تر باشد.

در میانه میدان هم جای خالی اعتمادی را مردی چون هانی اهوازیان یا حتی مصطفی صدری بخوبی پر خواهند کرد. مگر نه این که شهباز در آغاز راه خود در جام، بیش از هر چیز به شناخت ترکیب بهتر نیاز دارد. بنابراین این ترکیب هم بیك بار آزمایشش می ارزد.

شرایط مساوی دو حریف

شهباز و آرارات، امروز درست در شرایط برابر یکدیگر را دیدار خواهند کرد. هر دو از دو بازی ۳ امتیاز دارند با ۲ گل زده و ۱ گل خورده. بهمین دلیل در حال حاضر پشت سر پاس که با یك گل زده بیشتر در سکوی سوم ایستاده، ایندو مشترکا مکان بعدی جدول را در اختیار دارند.

آرارات که فصل قبل را تا پیش از روز آخر، دائما با ترس سقوط سپری کرد، جام چهارم را بمراتب روشن تر از جام سوم آغاز کرده است. بچه های ارامنه علیرغم دگرگونی و از دست دادن چند یار با تجربه که با فکر بازنشستگی کفشها را آویزان کرده اند، در ۲ دیدار گذشته خود چهره ای خوب داشته و نمایشی امید دهنده داده اند. آرارات حالا دیگر نه تنها آن تیم ناهماهنك و خسته آغاز فصل پیش نیست، بلکه جام چهارم را سرحال، پر اشتها و یکدست آغاز کرده است. مضافا این که یاران این تیم اکنون تجربه یك فصل حضور در جام تخت جمشید را هم با خود دارند. آرارات روز اول با فوتبال ظریف و زیبایش بزرگی چون تاج را متوقف ساخت و در دیدار بعدی، ماشین سازی یکی از دو تازه وارد را با برتری ۱ـ۲ مغلوب ساخت.

آرارات اگر بهمین شکل که آغاز کرده، گام پیش بگذارد نه تنها سرنوشت تاریك فصل قبل را نخواهد داشت، بلکه در پایان جام چهارم یکی از سرافرازان پایتخت خواهد بود. دیدار با شهباز، قدرت تازه ارامنه را بیش از پیش در محك قرار خواهد داد.

امیدواری اولین پیروزی

پرسپولیس و پاس دو بزرك و ۲ مدعی همیشگی جام فردا به ترتیب برق شیراز و بانك ملی را دیدار خواهند کرد. پرسپولیس قهرمان دوره گذشته باوجود انجام دو دیدار، هنوز طعم پیروزی را نچشیده است. روز اول در سد نایب خود در فصل پیش یعنی هماتن به تساوی ۱ـ۱ داد و در بازی دوم با رقیب دیرینه اش تاج همین نتیجه را تکرار کرد. آنهم با گل جنجال آفرین خوردبین که در پنج دقیقه آخر زده شد.

پیراهن سرخها در سد برق، حریفی پیش رو ندارند که پیروزی بر او مشکل باشد. فصل قبل علیرغم تساوی بدون گل در تهران، در خانه همین حریف با یك گل قدرت بیشتر خود را به برقیها دیکته کرده اند. اما برای پیروز شدن بر برق یا دیگر حریفان، پرسپولیس اول بیك نظام و آهنك تازه بدلیل مهره تازه ای نظیر عزیزی که در این فصل بخدمت گرفته، نیاز دارد.

عزیزی با شناختی که طول چندین فصل گذشته، در تیم سابقش هما از او داریم بازیکنی است نفوذی، تندرو و متخصص استفاده از لحظات حساس و مهمتر از همه وقتی که توپ بر روی زمین حرکت کند قادر به بروز ویژگیهایش میباشد. اما در پرسپولیس باوجود یکی دو مورد معدود چه در برابر هما و چه در برابر تاج، عزیزی هنوز با تمام خصوصیاتش بخدمت گرفته نشده است و فقط در حد یك بازیکن عادی در خدمت تیم بوده است.

ساده تر میتوان گفت. دیگر مهره های ثابت پرسپولیس. هنوز واقعیت وجود بازیکنی چون عزیزی را در تیم خود باور ندارند. بهمین دلیل عزیزی هنوز آنطور که باید در پرسپولیس به بازی گرفته نشده است.

پاس در فکر صدرنشینی

پاس، فردا با شکست بانك می تواند دومین صدرنشین جام تخت جمشید در فصل تازه باشد. بنظر می رسد پاسیها جام چهارم را بدور از تردیدها و اختلافات داخلی گذشته، با امیدی تازه آغاز کرده اند. پاس که سالیان سال قبل از مدعی بودن، بعنوان دارنده بهترین خط دفاع شناخته می شد، در دیدار با سپاهان واقعیت قدرت دفاعی خود را یکبار دیگر باور کرد. پاسیها باید بپذیرند که بازیکنی چون حسین کازرانی در نقش یك مدافع بازیکنی بمراتب موفق تر و کارسازتر برای تیم است، تا اینکه حتی از روی ناچاری بگروه حمله فرستاده شود.

ترکیب کازرانی ـ هوشنگی یا کازرانی ـ حلوائی در میان دینورزاده و نوربخش دو مدافع کناری و حرفه ای، کمترین تردیدی در جبهه دفاعی تیم باقی نمی گذارد. با این شانس که خط میانی نیز برهبری مردی پرتجربه و کارساز چون کاپیتن همایون شاهرخی می تواند آسایش بیشتری برای تغذیه مهاجمان داشته باشد. پاسی ها بهمین دلیل بود که سپاهان را در دیدار دوم خود بسادگی ۰ـ۲ مغلوب کردند. بانك با چهره نزول کرده ای که در این فصل دارد، مشکل بتواند فردا، در میدان دیدار با پاس خالق یك شگفتی باشد. در فصل گذشته سهم بانك از ٤ امتیاز ۲ دیدارش با پاس فقط یك امتیاز بوده است. آنهم برای یك تساوی ۱ـ۱ در دیدار دیگر پاسیها ۱ـ۲ فاتح بوده اند.

دارائی در فصل پیش نخستین تیمی بود که طلسم شکست ناپذیری هما را شکست. آیا این بار هم به این مهم توفیق پیدا خواهد کرد؟ باوجودیکه از نبرد این دو، بوی مساوی بیشتر بمشام میرسد، اما نمی توان منکر نزول قدرت تیمی هما در فصل تازه و به نسبت فصل گذشته شد. این نه بخاطر رفتن عزیزی است. یا جدائی در شرف مدافع ارزشمند آنها مهدی خبیری که برای ادامه تحصیلات عازم آمریکا است. دلیل این نزول را باید در کاهش سرعت بازی و میل و اشتهای هما در کار نفوذی دانست. همان عاملی که در دو فصل قبل هما را تا اوج پیش برد و فصل قبل در سکوی نیابت قهرمانی نشانید.

هما اگر این ویژگی بزرگ خویش را از دست بدهد، مشکل بتوان دیگر این تیم را حریفی جدی برای دیگر بزرگان جام بحساب آورد.

آخرین دیدار

آخرین دیدار باقیمانده از هفته دوم را هم، تاج و ذوب آهن انجام می دهند. برای تاج این دشوار هراس پیش هنگام دربر دارد و این بدلیل محرومیت سنترفوروارد تیم، مسعود مژدهی است. جالب اینکه هردو حریف باحالتی شبیه بهم راهی این دیدار شده اند. و این بخاطر ناکامی در هفته قبل است. ذوب آهن در خانه اش ۰ـ۱ به شهباز باخته است. چیزیکه در فصل قبل در ۱۵ دیدار فقط ۲ بار در اصفهان تکرار شد. و اما تاج در حالیکه تا دقیقه ۸۵ پشت پرسپولیس قهرمان فصل پیش را بر خاك داشت، با یك گل غافلگیر کننده پیروزی را از دست داد. مضافا به اینکه اخراج مژدهی در همان ۵ دقیقه آخر منجر به محروم ماندن او از این دیدار نیز شد.

در فصل قبل ذوب آهن در خانه خود ۰ـ۱ مغلوب تاج بوده است. اما در تهران تلاش دو تیم بدون گل مساوی شد.

مسابقات فوتبال باشگاه های کشور های اروپا

بایر مونیخ، مونشن گلادباخ را (۰ـ۴) درهم کوبید!

اسپانیا

رئال، تیم پرافتخار مادریدی اگر درجام باشگاههای اروپا در رویای هفتمین جام بسر می برد، باشکست تازه ای که یکشنبه قبل تحمل کرد، در مسابقات داخلی اسپانیا موقعیت خود را باردیگر در خطر دید. مردان میلی نیک که تا هفته قبل با پنج امتیاز برتری نسبت به تیم دوم جدول، تهدیدناپذیر بنظر میرسیدند، این بار در ساراگوزا با نتیجه ۱ـ۳ مغلوب رئال ساراگوزا گردیدند. این چهارمین شکست رئال طول این فصل بود.

درست باهمین نتیجه، بارسلون از پس بتیس برآمد و آتلتیکو مادرید هم براویدئو غلبه کرد. حالا بارسلون ٤ امتیاز و آتلتیکو ۳ امتیاز از رئال فاصله دارند.

رئال هفته قبل در آستانه دیدار بازگشتش با مونشن گلادباخ درکادر جام باشگاههای اروپا، براحتی سویل را ۰ـ۲ شکست داده بود پیری در دقیقه ٤۲ از روی نقطه پنالتی وولاسکوئز در دقیقه ٦۱ گلهای تیم قهرمان اسپانیا را بثمر رساندند.

یوونتوس قهرمان و پیشاهنگ ایتالیا، اینهفته در سد چزناتن به شکست دوم طول فصل داد. تصویر گیسپدامیانی مهاجم یوونتوس (پیراهن راه راه) راپس از شلیک توپی دربرابر دروازه بان حریف نشان می دهد.

نتایج روز بیست و هفتم

بارسلون ۳ـ بتیس ۱
سویل ۳ـ سانتاندر ۱
آتلتیکومادرید ۳ـ اویدئو ۱
آتلتیکوبیلبائو ۱ـ لاس پالماس ۰
گرانادا ۰ـ هرکولس ۰
ساراگوزا ۳ـ رئال مادرید ۱
گیژون ۱ـ والنس ۱
الش ۲ـ اسپانول ۱
سالامانکا ۱ـ رئال سوسیداد ۲
رده بندی: ۱ـ رئال مادرید ۳۹ امتیاز ۲ـ آتلتیکومادرید ۳٦ امتیاز ۳ـ بارسلون ۳۵ امتیاز ٤ـ آتلتیکو بیلبائو ۳۱ امتیاز ۵ـ هرکولس ۳۰ امتیاز ٦ـ اسپانول، سویل ۲۹ امتیاز.

ایتالیا

در بیست و دومین هفته مسابقات باشگاهی ایتالیا، یوونتوس قهرمان و پیشاهنگ مسابقات این کشور نیز تن به شکستی تازه داد. بازیکنان تورینی در نزد چزنا ۱ـ۲ مغلوب شدند. این دومین باخت آنها طول فصل بود. همین باخت باعث شد تا پنج امتیاز فاصله یوونتوس از رقیب نزدیک و همشهری همشهری اش تورینو به ۳ برسد. تورینو که هفته قبل در ناپل به تساوی بدون گل دست یافت، اینهفته در خانه خود آ.ث.رم را ۰ـ۱ شکست داد.

دیگر بزرگ ایتالیا، میلان آ.ث. بسان یوونتوس روز خوبی را اینهفته نداشت. میلانیها در ورزشگاه سان سیرو در سد ناپل ۱ـ۱ متوقف شدند.

نتایج روز بیست ودوم

چزنا ۲ـ یوونتوس ۱
کوم ۲ـ بولون ۱
فیورنتینا ۰ـ انترمیلان ۰
لازیو ۳ـ آسکولی ۱
آ.ث.میلان ۱ـ ناپل ۱
پروس ٤ـ کالیاری ۱
سامپدوریا ۲ـ ورون ۰
تورینو ۱ـ رم ۰
رده بندی: ۱ـ یوونتوس ۳۵ امتیاز ۲ـ تورینو ۳۲ امتیاز ۳ـ میلان آ.ث. ۳۰ امتیاز ٤ـ انتر ۲۸ امتیاز ۵ـ ناپل، چزنا ۲٦ امتیاز.

آلمان غربی

بورشیا مونشن گلادباخ که تایکی دو هفته قبل در اوج قدرت بسر می برد، پس از تساوی ۱ـ۱ در برابر رئال مادرید و خروج از جام باشگاههای اروپا، شنبه این هفته در مسابقات داخلی آلمان نیز در مونیخ تن به شکست داد و ۰ـ٤ مغلوب بایر مونیخ شد. مونیخی ها بتلافی شکست ۱ـ٤ در بازی رفت این بار مونشن گلادباخ را ۰ـ٤ درهم شکستند.

روتوریس اسن ۱ـ هامبورگ ۱
بایرمونیخ دیگر تیم مدعی عنوان در این فصل یعنی هامبورگ را مجبور به تساوی کرد. هامبورگیها در اسن ۱ـ۱ مساوی کردند. گوئی این هفته، هفته شکست و ناکامی تمامی تیمهای اوج بود. کایزرزلاوترن دیگر تیم صدر نیز ۰ـ۲ مغلوب بوخوم گردید. تنها برانشویگ بود که نظیر بایرمونیخ یک پیروزی خوب داشت و ۱ـ٤ بر شالکه غلبه کرد.

نتایج روز بیست و پنجم

بایرمونیخ ٤ـ مونشن گلادباخ ۰
هرتابرلین ۱ـ کیکزراوفن باخ ۰
اینتراخت فرانکفورت ۵ـ هانوور ۱
برانشویگ ٤ـ شالکه ۱
بوخوم ۲ـ کایزرزلاوترن ۰
کارلسروهه ۱ـ دوسلدورف ۰
روتوریس اسن نیز بسان وردربرمن ۳ـ بایراوئردینگن ۰
دویزبورگ ۰ـ اف.سی.کلن ٤
رده بندی: ۱ـ مونشن گلادباخ ۳٤ امتیاز ۲ـ هامبورگ ۳۲ امتیاز ۳ـ اینتراخت برانشویک ۳۰ امتیاز ٤ـ کایزرزلاوترن، بایرمونیخ ۲۹ امتیاز ٦ـ اینتراخت فرانکفورت ۲۸ امتیاز.

انگلیس

هر ٤ مدعی عنوان، کوئینز پارک رنجرز، منچستریونایتد، لیورپول و دربی در این هفته صاحب پیروزی بودند. با این تفاوت که منچستریونایتد در نیوکاسل با فستیوالی از گل و با حساب ۳ـ٤ صاحبخانه را شکست داد.

دربی، کوئینز پارک رنجرز و لیورپول نیز هرسه اینهفته خارج از خانه صاحب برد بودند. تیم لندنی کوئینز پارک رنجرز همچنان با ۲ بازی بیشتر از لیورپول و منچستر و با مجموع ٤۹ امتیاز در صدر جدول جای دارد.

نتایج روز سی و پنجم

آرسنال ٦ـ وستهام ۱
بیرمنگام ۱ـ کاونتری ۱
برنلی ۱ـ تاتنهام ۲
اورتون ۱ـ لیدز ۳
لسترسیتی ۲ـ آستون ویلا ۲
منچسترسیتی ۳ـ وولورهامپتون ۲
میدلزبرو ۲ـ دربی ۲
نیوکاسل ۳ـ منچستریونایتد ٤
نوریچ ۰ـ لیورپول ۱
شفیلدیونایتد ۱ـ ایپسویچ ۲
استوکسیتی ۰ـ کوئینزپارک رنجرز ۱
رده بندی: ۱ـ کوئینزپارک رنجرز ٤۹ امتیاز ۲ـ لیورپول، دربی، منچستر یونایتد ٤۷ امتیاز ۵ـ لیدز ٤۲ امتیاز ٦ـ منچسترسیتی ۳۸ امتیاز.

برنامه مسابقات این هفته جام تخت جمشید

چهارشنبه ٤ فروردین (امروز)
● شهباز ـ آرارات (۳ بعداز ظهر ـ امجدیه)
پنج شنبه ۵ فروردین
● بانک ملی ـ پاس (۳ بعد از ظهر ـ امجدیه)
● پرسپولیس ـ برق (۵ بعد ازظهر ـ امجدیه)
جمعه ٦ فروردین
● دارائی ـ هما (۳ بعد ازظهر ـ امجدیه)
● تاج ـ ذوب آهن (۵ بعد از ظهر ـ امجدیه)

گروه فرهنگی دکتر هشترودی

برای کلاسهای
۱ـ تکدرس ششم: ریاضی ـ طبیعی ـ ادبی
۲ـ کلاسهای آمادگی آزمون همگانی دانشگاه ها و مدارس عالی که از روز یکشنبه ۱۵ فروردین ماه ۲۵۳۵ بعدازظهر ها تشکیل می شود از روز هفتم فروردین ماه همه روزه از ساعت ٤ الی ۸ بعد از ظهر ثبت نام مینماید.
محل ثبت نام: میدان کاخ دبیرستان دکتر هشترودی
تلفن های ٦٦۲۲۱۲ ـ ٦٤۸۲۱۸ ـ ۸۹۳۵۹۵

گروه فرهنگی خوارزمی

سری دوم کلاسهای کنکور از تاریخ پانزدهم فروردین ماه ۵۵ باشروع در دو نوبت ساعت ۳ و ساعت ٤¾ بعد از ظهر در دو نوع تشکیل میشود:
۱ـ کلاسهای کنکور مواد عمومی (۲ روز درهفته)
۲ـ کلاسهائیکه در آنها علاوه بر مواد کنکور عمومی بمنظور بالا بردن معدل کتبی دانش آموزان سال ششم دروس تقویتی ششم نیز تدریس میشود.
درخردادماه از داوطلبان امتحان تستی مواد عمومی بروش کنکور دانشگاه ها بعمل می آید که وسیله ماشین های I.B.M تصحیح و بطور کتبی اعلام نتیجه میشود.
برای ثبت نام همه روزه از ساعت ٤ تا ۸ بعداز ظهر با ۲ قطعه عکس بواحد های زیر مراجعه فرمایند:
۱ـ واحد شماره یک خیابان دانشگاه ـ چهارراه سزاوار تلفن ٦٤۰۸۸٤
۲ـ واحد شماره ۲ خیابان شاه آباد ـ جنب میدان بهارستان تلفن ۳۱۸٦۳۳
۳ـ واحد شماره ۳ خیابان تهران نو ـ ایستگاه ارباب تلفن ۷۹۱۰٤۵
٤ـ واحد شماره ٤ دبیرستان پسران خوارزمی شمیران ـ تجریش اول خیابان مقصودبیک تلفن ۲۷٦۹٦۹ ـ ۲۷٤٤۱٦
داوطلبان شهرستان ها جهت ثبت نام مبلغ ۵٫۵۰۰ ریال (برای کنکور عمومی) و مبلغ ۸٫۰۰۰ ریال (عمومی و ششم طبیعی) و ۹٫۰۰۰ ریال (عمومی و ششم ریاضی) طی چک بانکی دروجه گروه فرهنگی خوارزمی بادو قطعه عکس و تعیین نوع کلاس توسط پست سفارشی به نشانی واحد شماره یک ارسال دارند.

گروه فرهنگی آذر

از تاریخ شانزدهم فروردین سال ۱۳۵۵ کلاسهای زیر را تشکیل میدهد
۱ـ کلاسهای آمادگی کنکور عمومی دانشگاه ها و مدارس عالی (روزهای زوج).
۲ـ کلاسهای تقویتی تکدرس ششم ریاضی و طبیعی (روزهای فرد).
داوطلبان برای ثبت نام همه روزه از ساعت ٤ الی ۸ بعدازظهر به نشانی های زیر مراجعه نمایند.
۱ـ دبیرستان شماره ۱ آذر ـ خیابان نادری ـ چهار راه قوام السلطنه تلفن ٦٤۳٦٤۲ ـ ٦٦۷۱۷۰
۲ـ دبیرستان شماره ۲ آذر ـ خیابان صفی علیشاه ـ نبش کمال الملك تلفن ۳۱۸٤۸۱ ـ ۳۰۱۱۰٦

گروه فرهنگی خوارزمی

کنکور مکاتبه ای

گروه فرهنگی خوارزمی باتجارب بیشتری اقدام به تهیه سه جلد کتاب کنکور عمومی حاوی تستهای زبان انگلیسی ـ هوش و استعداد تحصیلی ـ ادبیات فارسی ـ فرهنگ ملی و میهنی باجواب نموده است.
داوطلبان شهرستانی میتوانند مبلغ ۱۲۰ تومان طی چکبانکی دروجه گروه فرهنگی خوارزمی و آدرس دقیق خود را به نشانی زیر ارسال دارند تاترتیب ارسال کتابها داده شود. ضمنا داوطلبان باارائه کتابهای مزبور میتوانند درامتحانی که به سبک کنکور سراسری در خرداد ماه برگزار و بوسیله ماشینهای (I.B.M.) تصحیح میشود شرکت نمایند.
خیابان دانشگاه ـ کاشی ٤۳ تلفن ٦٤۰۸۸٤

نگارش ریچارد هیتلمن
ترجمهٔ سیف غفاری
کاستن وزن بدن، تقویت و استحکام عضلات، تسکین دردها، رهایی از خستگی و کوفتگی، ماحصل هر جلسه تمرین یوگا است. در کمال سهولت، با روشهای آزموده و کهن رموز تنفس صحیح، تمرکز فکر، تغذیهٔ سالم، تسلط بر عضلات، ایجاد توازن و تعادل جسمانی، و بالاخره توازن و بخوش ترکیبی طبیعی و غیر تصنعی آشنا می شویم.
شکوفایی، آرامش و صفا، عشق و علاقه، و مهمتر از آن، خودنگری و خودشناسی، از دیگر آرمانهای یوگا هستند.
یوگا برنامهٔ تمرین ۲۸ روزه منتشر شد

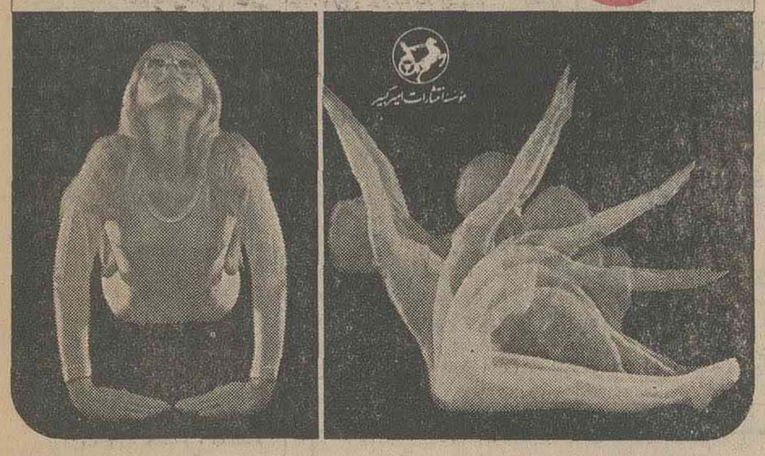

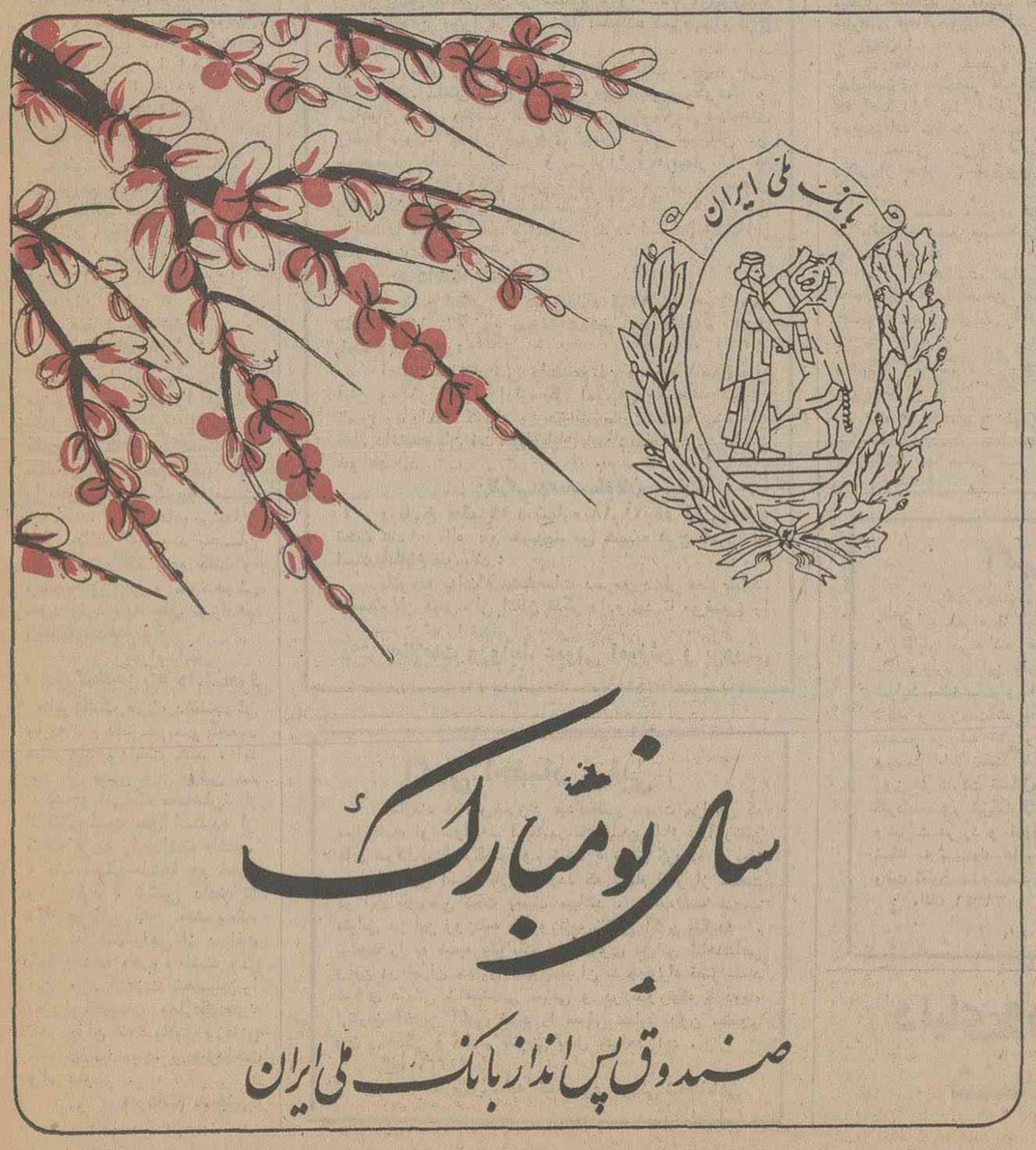

هادی خرسندی

یاد آن روز های خوب ...

دم این سه راه اطلاعات، روبروی پستخانه ، معمولا افسرهای راهنمائی می‌ایستند باهم حرف می‌زنند و به کار ترافیک نظارت می کنند . الانی داشتم می‌آمدم،خداشاهد است نمی‌خواستم حرفشان را بشنوم ، اما همینطور ناغافل شنیدم . یکیشان گفت « خیابان های به این‌خلوتی، از همیشه بیشتر تصادف می شود » . آن یکی گفت « آخر مردم یادشان رفته که در خیابان خلوت ، چطور باید رانندگی کرد » .

نامه‌های کوتاه

کرایه‌های کرج

سواریهای کرایه تهران ، کرج از ساعت ٦ بعد از ظهر به بعد دیگر کار نمیکنند ، بنابراین مسافری که بخواهد ساعت هفت از تهران به کرج برود نمیداند با چه وسیله‌یی باید خود را به کرج برساند؟ از طرفی رانندگان کرایه های کرج‌بدون توجه به مسافروصف طویلی که بانتظار ایستاده ، ماشین را یک جا پارک‌میکنند و دورهم جمع میشوند و به گفتگو و خوش و بش میپردازند!

محمد عزیزیانی

بلاتکلیفی در فرودگاه

فرودگاه مهرآباد نسبت به پرواز های داخلی بی‌توجه است ، چون اکثر اوقات هواپیماهائی که از شهرستانها به‌تهران می‌آیند، فرودآنان در سالن انتظار فرودگاه اعلام‌نمی شود و مردمی که برای استقبال عزیزان‌خود به فرودگاه آمده‌اند بلاتکلیف می‌مانند و نمیدانند چه موقع باید منتظر ورود آنان باشند.

بهرام روشنان

داروی زیاد

بعضی از پزشکان برای اینکه به صاحبان داروخانه‌ها پول بیشتری برسد ، برای مریض داروی بیشتری می نویسند ، در صورتیکه‌تجویز داروی‌زیاد برای مریض خوب نیست و ضرر های زیادجسمانی ببار می‌آورد .

مهین رسولی

چه‌جور بیمه؟

برای معاینه چشمم ، به‌چشم پزشک بیمه مراجعه کردم . حق ویزیت پزشک مربوطه صده سی تومان بود ، پزشک معالج صدوشش تومان از من گرفت و بیست و چهار تومان آنرا به حساب سازمان خدمات درمانی نوشت ! این دیگر چه جور بیمه‌ای است ؟

رمضان احمدی

نظافت خیابان

وقتی خانمهای متشخص تهرانی در خیابان براه می‌افتند و به نظافت معابر عمومی می پردازند ، چرا مردم از نظافت کوچه و محله خود سرباز می زنند و این مساله را دون‌شان خودشان میدانند ؟

صغری میرزائیان

شیرخشک تقلبی !

بعضی ها بهروسیله‌یی‌متوسل میشوند تاسرمردم را کلاه بگذارند ، و در این راه ازهیچ کاری فروگذار نمیکنند . مثل متقلبینی‌که شیر خشک‌حیوانات را بجای شیرخشک بچه می فروختند. این آدمهای بی‌ایمان حتی حاضر نمیشوند بجان اطفال مردم هم رحم کنند و ریشه های طمع و سودجوئی خود را دریچه های نوزادهم رسوخ میدهند .

بهرام دانش

کمک‌هزینه دانشجوئی

بنابودکمک هزینه دانشجوئی را به تمام دانشجویانی که‌تعهد میسپردند پرداخت کنند ، اما بعد از مدتی قرار براین شد دانشجویانی که معدلشان از ۲ کمتر است حق استفاده از کمک هزینه را نداشته باشند. وحتی مساله باینجا هم خاتمه پیدا نکرد ، ترتیبی دادند تا دانشجویانی که «مشروط» میشوند چند ماهی از دریافت کمک هزینه محروم باشند ودر این مورد ، هزینه تحصیلی را به وام تحصیلی تبدیل کردند . تادر پایان تحصیلات وزمانی که شاغل‌شدندمجبور به‌پرداخت وام شوند .

میرهاشم حسینی

از: سهراب سلامتی ـ دانشجوی آماروانفرماتیک

صدای ایران در انحصار موسیقی غربی است!

چندی‌پیش مقاله جالبی ازپروفسور فرحت قائم‌مقامی درروزنامه اطلاعات خواندم که تحلیل خوبی از جامعه‌شناسی بیگانه‌گرائی بود . جای خوشبختی است که عده‌ای از استادان ، آگاهانه در حفظ فرهنگ و موسیقی ملی میکوشند اما من بعنوان یك دانشجو ، به استاد خود خرده میگیرم ، زیرا ایشان در حالی از بی‌توجهی به فرهنگ و موسیقی ملی گلایه کرده‌اند ، که نقش رادیو و تلویزیون را در اشاعه موسیقی‌ملی بفراموشی سپرده‌اند. گویا آقای قائم مقامی بواسطه خوش‌بینی ، از کوتاهی رادیوتلویزیون در حفظ موسیقی ایرانی بی‌خبرند .

آماری که با همکاری عده‌ای از دانشجویان تهیه شده نشان میدهد که بی‌توجهی به موسیقی ایرانی ، خیلی مایوس کننده تر از این هاست . این آمار همچنین گویای این حقیقت است که چگونه تیشه به ریشه فرهنگ اصیل فارسی زده می شود و «رادیو» ، «تلویزیون» صحنه رقابت های غیرمنطقی یک عده باصطلاح «خواننده» ! شده است .

رادیو و تلویزیون آنطور که باید ، برای احیای فرهنگ و موسیقی ملی نمی کوشد ،بنظر من احیاء فرهنگ ملی تنها با شناختی سطحی از اشتکهاوزن‌ها ، بتهوون‌ها ، و شوپن‌ها و ... صورت نمی گیرد . و بازهم باید متذکر شوم که پروفسور قائم‌مقامی از تلویزیون و برنامه های موسیقی غربی که از آن پخش می شود غافل مانده‌اند .

درگذشته ، قبل‌از شروع برنامه ها ازرادیو و تلویزیون موزیک ایرانی پخش میشد ، اما در حال حاضر بیشتر آهنگ های غربی پخش می شود .حالاحتی ضمن‌برنامه آموزشی نیزباصطلاح برای رفع خستگی دانش آموزان،از آثار بتهوون و موتزارت و دیگران استفاده میشود .

جالب اینکه آهنگ های‌ایرانی نیز که پخش می شود از نوع موسیقی «پاپ» یعنی درحقیقت ترجمه آهنگ های غربی است .

آیا من بعنوان یک فرد ایرانی ، این حق را ندارم که بعداز خستگی روزانه ، وقتی پیچ رادیو یا تلویزیون را باز میکنم ، موسیقی‌اصیل ایرانی بشوم ؟ بقول دست اندرکاران افرادی‌مثل من مجبورند از نوار کاست استفاده کنند !!

نکته دیگری که موجب انحراف ذهن می شود ، اشتباهی است که در ذکر آمار موسیقی در مقاله پروفسور قائم‌مقامی وجود داشت . طبق آماری که آقای پروفسور در مقاله خودارائه داده است تنها ٦ر۱۲ درصد موسیقی غربی از برنامه دوم پخش میشود . اما به دلیل آمار و جدولی که تهیه شده قضیه برعکس این است .

جدول شماره ۱

جدول موسیقی ایرانی که از دو فرستنده برنامه دوم پخش می شود :

	شنبه	یکشنبه	دوشنبه	سه شنبه	چهارشنبه	پنجشنبه	جمعه
۱۱/۳۰ — ۱۲/۳۰							گلها (دوفرستنده)
۱٤/۰۰ — ۱۵/۰۰	گلها (اف ـ ام)	+	+	+	+	+	
۱۸/۱٤ — ۱۹/۰۰	موسیقی ایرانی (دوفرستنده)	+	+	+	+	+	
۲۰/۰۰ — ۲۱/۰۰							گلها (دوفرستنده)
۲۱/۳۰ — ۲۲/۰۰	گلهای‌تازه (دوفرستنده)	+	+	+	+	+	

بموجب این آمار ، چون بعضی از برنامه‌ها، بوسیله دو یا سه فرستند پخش می شود ، باید برای هرکدام درصدلازم‌رامنظور کنیم . درنتیجه از دو فرستنده برنامه‌دوم،فقط ۲۲ ساعت موسیقی ایرانی و دویست ساعت موسیقی غربی پخش می شود !

باین ترتیب ۹۱ درصد برنامه های موسیقی برنامه دوم موسیقی غربی است .

و اما برنامه صدای ایران ، در ۲٤ ساعت از سه فرستنده (موج اف‌ام ردیف ٦ر۹۳مگاهرتز، موج متوسط ردیف ۵۱۸ برابر با ۵۸۰کیلوهرتز) برنامه پخش می کند .

چون در حقیقت منظور ما درصد موسیقی ایرانی و غربی از برنامه صدای ایران و برنامه دوم است . درنتیجه باید برای صدای ایران نیز ساعاتی که برنامه دوم ،برنامه دارد ، درنظر بگیریم .

(یعنی از ساعت ۳۰ر٦ الی ۱)

۲ـ جدول موسیقی غربی ازصدای‌ایران

جدول موسیقی غربی ازصدای‌ایران

	شنبه	یکشنبه	دوشنبه	سه‌شنبه	چهارشنبه	پنجشنبه	جمعه
۱٦/۱۰ — ۱٦/۳۰							
۲۳/۰۰ — ۲۳/۳۰	برگزیده‌ها (دوفرستنده)	+	+	+	+	+	ارکستر پاپ
۲۳/۳۰ — ۲٤/۰۰							موسیقی رقص (دوفرستنده)
					موسیقی کلاسیک	موسیقی رقص (دوفرستنده)	

باین ترتیب از صدای ایران ٦ر۸ ساعت موسیقی غربی (بدون درنظر گرفتن موسیقی‌غربی که از ساعت ۵ر۱۰ تا ۱۱ در برنامه راه زندگی، بازار کار ، سیرو سفر ، چشم‌انداز و برنامه کودک و از ساعت ۰۵ر۲۳ تا ۲٤) پخش میشود.

درصورتی که از سه فرستنده صدای ایران ۱۵ر۸۳ ساعت موسیقی ایرانی پخش میشود . یعنی نسبت‌موسیقی غربی به‌موسیقی ایرانی ٤ر۱۰ درصد است .

قابل توجه این‌جاست که در هر هفته ازسه فرستنده صدای ایران جمعا ۲۸۰ ساعت برنامه پخش می شود که از این ۲۸۰ ساعت ، ۱۵ر۸۳ ساعت آن‌موسیقی ایرانی‌است یعنی ۷۵ر۲۹درصد برنامه صدای ایران موسیقی ایرانی است .

قضاوت در مورد اینکه‌از ۵ فرستنده رادیو ایران ۱۰۵ ساعت موسیقی ایرانی ، ۲۰۹ ساعت موسیقی غربی پخش می شود . بعهده شماست آیا این نسبت ، به آن معنی نیست که صدای ایران ، در انحصار موسیقی غربی قرار گرفته است ؟

بحث و انتقاد

از: قدرت‌اله اورنك

خریدار امریکائی در بدر بدنبال جنس امریکائی است!

دریکی‌از فروشگاههای خیابان‌ویلا، ناظر صحنه‌ای بودم‌که مرا بشدت‌تکان‌داد . جریان از این‌قرار بود که‌یك‌مرد آمریکائی وارد مغازه‌ای‌شد واز فروشنده ، یك حلقه نوارچسب خواست صاحب مغازه‌ازقفسه نوار چسبی بیرون‌کشیدو بدست او داد .

خریدار آمریکائی نگاهی به مارک کارخانه سازنده کرد و نوار چسب را به‌فروشنده پس داد و در مقابل سئوال فروشنده ، توضیح داد که این نوار چسب «آلمانی» است . اگر مارک آمریکائی آنرا دارد ، آنرا میخرد .

فروشنده‌گفت : ازاین چسب ، نوع دیگرش را ندارد . مرد آمریکائی از مغازه خارج شد و به چند فروشگاه که در آن خیابان قرار داشت سرزد اما جنس مورد نظرش راپیدانکردمجددابه فروشگاه اولی‌آمد و از فروشنده سراغ مغازه‌یی را گرفت که نوارچسب آمریکائی داشته باشد فروشنده آدرس خیابان‌فردوسی را داد . او در حال بیرون رفتن از مغازه بود که‌حس کنجکاوی من تحریک شد خطاب به او گفتم:چرایکی از این چسبها را که موجود است نمیخرید تا رفع نیاز بشود و بعد سر فرصت مارک مورد نظر را پیدا کنید ؟ مرد آمریکائی نگاهی به من‌کرد و گفت : من میخواهم حتما از تولیدات کشور خودم استفاده کنم، که‌اگر یک ریال هم درفروش این جنس سود باشد ، بجیب مملکت خودم برود !

دردلم به‌این‌مرد آمریکائی آفرین گفتم و ازخودمان که این همه نسبت به تولیدات‌وصنایع کشورمان بی‌توجه هستیم شرمنده شدم . اکثر مشتریهائی که به‌مغازه میروند خواهان اجناس خارجی هستند و تولید کنندگان ما هم که نبض بازار دستشان آمده روی اجناس وطنی مارک خارجی میزنند تا باین وسیله مشتری را بطرف اجناس خود بکشانند ، آیا کاری از این ناپسندتر میتواند وجود داشته باشد ؟

در حالی که فرد آمریکائی چند مغازه راپشت‌سر میگذارد و حاضر میشود یک مسیر طولانی را طی‌بکند، فقط بخاطر اینکه یکریال به اقتصاد مملکتش کمک شود، ما باید برای جلب مشتری ،مارک خارجی به تولیدات خود بزنیم ؟

بنظر من باید تولید کنندگان و فروشندگان را که با توسل به حیله‌های گوناگون دست به این عمل میزنند، شدیدا مجازات کرد و به مردم توجیه و تفهیم کرد که اجناس‌داخلی ازنظر مرغوبیت و دوام بمراتب بهتر از کالای خارجی است ،اگر هم نباشدخرید اجناس داخلی، سبب شکوفائی و رشد بیشتر اقتصاد و مملکت ماخواهد شد هر ایرانی به سهم خود باید در رشد و شکوفائی اقتصادی خود سهیم باشد.

چهل سال قبل در همین روز

امتناع ایتالیا از احضار داوطلبان ـ بحران روابط انگلیس و ایتالیا

موسولینی رئیس‌الوزراء ایتالیا باتفاق استاراسه دبیرکل و چند نفر از روسای حزب فاشیست

تصور میشد که بعداز عقد قراردادجوانمردانه «جنتلمنس، گریمنت» که در هفتم ژانویه ۱۹۳۷ بین ایتالیا و انگلیس منعقد گردید رنجش ها و کدورت های‌ناشی از قضایای حبشه بین لندن و رم برطرف شده‌و مرحله‌جدیدی درروابط دوستانه طرفین پدیدار گردیده است . اما گزارش های ایام اخیر از دعوت کردن نجاشی برای جشن تاجگذاری پادشاه انگلستان و مذاکرات پارلمان انگلیس راجع‌به رفتار ایتالیائی ها در حبشه و از آنطرف امتناع ایتالیااز احضارسربازان داوطلب از اسپانیاو اظهارات سینیور موسولینی در مراجعت از سفر ترابلس و دشت لیبی، این تصور را بشدت ضعیف ساخته است .

امتناع ایتالیا

طبق خبر واصله از لندن در کمیسیون تشریک مساعی دول ،موقعی‌که رئیس‌کمیسیون پیشنهاد کرد یک کمیته فرعی برای بررسی‌اشکالات فنی‌قضیه احضار داوطلبان خارجی از اسپانیا تشکیل شود ، گراندی سفیرکبیر ایتالیا اظهار داشت که نمی تواند‌در این خصوص داخل مذاکره گردد زیرا تا فتح نهائی قوای شورشی ، ایتالیا تصمیم ندارد داوطلبان خود رااز اسپانیا احضارکند. در همین‌حال‌سینیور موسولینی رئیس الوزراء ایتالیاکه‌ازسفر طرابلس به رم مراجعت نموده است درجشن هجدهمین‌سال تاسیس حزب فاشیست ایتالیا نطقی از ایوان کاخ ونیز ایراد کرد و گفت : این جشن موقعی انعقاد می‌یابدکه طوفان اعتراضات شدیدی از طرف مطبوعات‌انگلیس متوجه‌ایتالیای فاشیستی می گردد. مجادلاتی که از طرف‌اینگونه طرفداران صلح بعمل‌آمده بیشتر موجب پیچیدگی اوضاع‌را فراهم‌نموده سبب‌اختلافات جدیدی میگردد. این صلحجویان مصنوعی از دشمنان واقعی صلح محسوب می شوند .

مناقشات قلمی

مناقشات قلمی بین جراید انگلیس وایتالیا اکنون مشکلی پیدا کرده که وخیم ترین روز های جنگ حبشه را بخاطر می آورد . روزنامه«اونینگ ـ استار» نطق‌موسولینی راطغیان غضب مینامد . سایر جراید انگلیس نیز اعتراف می کنند که از پائیز ۱۹۳۵ «آغاز جنگ ایتالیا وحبشه»تاکنون روابط انگلیس و ایتالیا هرگز به وخامت امروز نبوده است .

محافل سیاسی‌لندن‌با این‌عقیده همراهند که وضعیت حاضره بسیار وخیم میباشد . درهمین حال روزنامه «مساژمرو»مطبعه رم ،نمایندگان انگلیس وفرانسه و شوروی را در کمیسیون تشریک مساعی تشبیه به غاز های برج مسکو نموده است که میخواهند در چنین موقعی که مساعد بحال جمهوری ـ خواهان است‌موضوع احضار داوطلبان را عملی نمایند .

اعتراف به شکست شورشیان

جراید آلمان عموما به شکست ژنرال فرانکو درجبهه «گوادالاخارا» اعتراف دارند . روزنامه «ناسیونال سینونک»می نویسد : بطوری که تائید شده است دستجات‌پیاده‌نظام ژنرال فرانکو که قسمت عمده آن را داوطلبان ایتالیائی تشکیل می دادند در جبهه گوادالاخارا در مقابل دستجات بین‌المللی و دولتیان شکست خورده‌اند. دیروز ژنرال کیودولانا درمقابل دستگاه رادیواظهارداشته است عملیات گوادالاخارا شکست اول و آخر شورشیان دردوره هشت ماهه جنگ میباشد . مخبرمخصوص «هاواس»اطلاع میدهد عده کل اسرای ایتالیائی که درجبهه گوادالاخارادستگیر شده‌اند فعلا بالغ بر ۱۳۰۰نفر میشود .

قرارداد ایتالیا ویوگسلاوی

بلگراد ـ بدنبال سفر کنت چیانو وزیر امورخارجه ایتالیا به بلگراد اعلام شد که بین یوگسلاوی و ایتالیا یک‌قرارداد سیاسی و یک‌قرارداد اقتصادی منعقد گردیده است . طبق این قرارداد ها یوگسلاوی درمراتب ذیل با ایتالیا موافقت کرده است :۱ـ شناسائی‌امپراطوری ایتالیا بر حبشه ۲ـ الحاق به قسمتی ازقراردادهای اقتصادی ایتالیا ۳ـ شناسائی وضعیت آلبانی ٤ـ بیطرفی یوگسلاوی در موقع بروز اختلاف بین ایتالیا و یک دولت ثالث . ایتالیا نیز در مراتب ذیل با یوگسلاوی توافق نظر حاصل کرده است:۱ـ تضمین‌سرحدات زمینی و دریائی یوگسلاوی ۲ـترک پشتیبانی‌از اوستاشی‌ها و تعهد رفتارنیکوتری در حق افراد اقلیت«اسلون» درناحیه کوریزیا ۳ـامتیازات اقتصادی. بقرار اطلاع«پل» نایب‌السلطنه یوگسلاوی نشان بزرگ صلیب عقاب سفیدرا به «چیانو» اعطاء نموده است .

«نقل از اطلاعات٤ فروردین ۱۳۱٦ـ ۲۵ مارس ۱۹۳۷»

جناب آقای امیرعباس هویدا
نخست وزیر و دبیر کل حزب رستاخیز ملت ایران
جناب آقای مهندس جعفر شریف امامی
ریاست محترم مجلس سنا
جناب آقای مهندس عبدالله ریاضی
ریاست محترم مجلس شورای ملی
شادباشهای خود را بمناسبت گزینش تقویم شاهنشاهی که از صحیح‌ترین مبانی تاریخ و گاه شماری در جهان می باشد و یکی از آرزوهای قلبی ملت ایران بوده است همزمان با جشنهای پنجاهمین سال سلطنت خاندان پهلوی تقدیم میدارد
گروه مهندسان مشاور آبکاو

اطلاعات
نشریه ایرانیان مقیم خارج از کشور
ایرانیان مقیم خارج از کشور از طریق اطلاعات هوائی درجریان اخبارورویدادهای کشورمان ایران قرار میگیرند و مشتاقانه این نشریه پرخبر و پرمطلب را مطالعه میکنند

سالی پراز شایعه ، پراز خبر

بقیه از صفحه ۲٤

ـ نقش امیرکبیر در سریال سلطان صاحبقران موجب اظهار نظرهای مخالف وموافق آغاز شد.

بهمن :

ـ عطاءاله خرم و ویگن بدادگستری رفتندوبر علیه کسائی که آهنگهای آنها را نوار کرده وفروخته‌اند شکایت نمودند .

ـ نمایش سریال صمد در بالاتر از خطر از تلویزیون آغاز شد.

ـ یک ساک محتوی فیلم را که متعلق به ناصر ملک‌مطیعی بود به سرقت بردند

ـ شوشا خواننده ایرانی که‌از مدتها قبل در انگلستان فعالیت هنری دارد به تهران آمد ودو کنسرت اجرا کرد.

ـ بخاطر صدور چک بی محل از اکبر گلپایگانی بدادگستری شکایت کردند .

ـ فرخ ساجدی و نیلوفر زوج هنرپیشه از یکدیگر جدا شدند و حکم طلاق آنها صادر شد.

ـ از ملک‌مطیعی‌برای بازی در یک فیلم خارجی دعوت شد.

ـ پرتو خواننده‌نیزازهمسرش جداشد.

ـ نمایش سریال تلخ وشیرین پایان یافت .

اسفند :

ـ آهوخردمند همبازی حمید میرمطهری در نمایش تلویزیونی «دوستت‌دارم » برای اقامت به انگلستان رفت .

ـ گفته شد که تلی‌ساوالاس هنرپیشه سریال تلویزیونی کوچک برای بازی دریک فیلم مشترک‌به ایران می‌آید .

ـ نسرین تحت عمل جراحی قرار گرفت و معلوم شد که‌دارای سه‌کلیه است .

ـ «ویلیام‌شاتز » بازیگر نقش کاپیتان گرگ‌در سریال پیشتازان فضا به ایران آمد ومقدمات تهیه یک فیلم را آماده کرد.

ـ اسداله یکتاهنرپیشه کوتاه‌قد ایرانی نیز همسرش را طلاق گفت .

۳ توضیح از آموزش وپرورش

استخدام آموزگار

در پاسخ مطلبی که در شماره ۱٤ر۱۰ر۵٤ آن‌روزنامه تحت عنوان «چرا از دیپلمه‌ها استفاده نمی‌کنید؟» درج گردیده است باطلاع می‌رساند :

در شهر زاهدان در سال جاری بعلت وجود فارغ التحصیلان دانش‌سرای مقدماتی، مرکز مربی کودک و سپاهیان دانش منقضی خدمت، نیازی به‌استخدام دیپلم‌های وظیفه نبود. اما در شهرهای دیگر استان سیستان و بلوچستان مانند ایرانشهر و سراوان وچاه‌بهار نیاز به آموزگار هست وآقای صفر شاهوردی وسایر دیپلمه‌های وظیفه که علاقمند به وظیفه مقدس آموزگاری هستند می توانند با مراجعه‌به‌شهرستانهای نامبرده استخدام‌و مشغول بکار شوند .

پرداخت میشود

در پاسخ مطلبی که در شماره ٤ر۱۲ر۵٤ آن‌روزنامه تحت عنوان «الو من سهیلا هستم» درج گردیده است باطلاع می‌رساند:

اعتبار حق‌التدریس دانشجویان در سه ماهه مهرو آبان و آذر ازطرف اداره کل آموزش وپرورش تهران تامین وپرداخت گردید و حق‌التدریس سه‌ماهه دوم این قبیل دانشجویان نیز قبل‌ازپایان اسفند ماه جاری‌پرداخت خواهد شد .

تذکر به مسئولان

درپاسخ مطلبی‌که درشماره ۱۸ر۱۱ر۵٤ آن روزنامه تحت عنوان «الو من حسین‌ـ س هستم» درج گردیده است باطلاع میرساند :

باتوجه به‌اینکه مشخصات دبیرموردنظر معلوم‌نبود، به‌مسئولان دبیرستان اتفاق تذکر داده شد تا موضوع را در سیاست شورای دبیران مطرح نمایند

دفتر اطلاعات وروابط عمومی آموزش و پرورش

آگهی مناقصه

شرکت دخانیات ایران حمل چهارصد «٤۰۰» تن لفاف و لوازم متفرقه از تهران باصفهان را بمناقصه میگذارد داوطلبان می‌توانند همه روزه باستثناء ایام تعطیل رسمی باداره باربری این شرکت مراجعه و با دریافت یک نسخه شرایط مشخصات و اطلاع از مفاد آن پیشنهاد خود را تنظیم و پیوست شرایط و مشخصات امضاء شده تا ساعت نه‌صبح مورخه ۲۳ر۱ر۵۵ باداره دفتر شرکت دخانیات تسلیم ورسید اخذ نمایند تا در جلسه‌ای که ساعت ده صبح‌همان روز در شرکت تشکیل خواهد شد باز و مورد رسیدگی‌قرار گیرد حضور شرکت کنندگان و یانماینده آنها در جلسه آزاد وشرکت در رد و قبول یک یا کلیه پیشنهاد ها مختار است ضمنا به پیشنهاد های مبهم و مشروط ویا این که بعد از وقت تعیین شده برسد ترتیب اثر داده نخواهد شد .

م‌الف ۲٦۳٤۱

شرکت دخانیات ایران

آگهی احضار غیابی

به‌کارمند کورس فرزند عبدالمطلب شهرت مزارعی که محل‌اقامت او تهران ـ آریاشهر ـ خیابان گلناز ـ آپارتمان های شرکت منظره طبقه دوم شعبه ۵ تعیین گردیده و فعلا مجهول‌المکان است ابلاغ میگردد که باتهام فرار از خدمت در این بازپرسی تحت تعقیب میباشد . مراتب سه نوبت متوالی در این روزنامه و روزنامه رسمی آگهی میگردد . تاخود را به شعبه یک بازپرسی نیروی دریائی شاهنشاهی واقع در تهران خیابان قدیم شمیران ـ چهارراه قصر ستاد نیروی دریائی شاهنشاهی معرفی و در صورتیکه تا دوماه ازتاریخ آخرین آگهی خود را معرفی ننماید بدون حضور وی رسیدگی و اقدام قانونی بعمل خواهد آمد .

م‌الف ۲٦۳۳۹

بازپرس شعبه یک نیروی دریائی شاهنشاهی

دنیای ورزش روزهای شنبه منتشر میشود

گزارش

ازدریای خزر، سالانه ۱۲۸۰ تن گوشت ماهی و ۲۰۰ تن خاویار بدست می آید

امیرکبیر قراردادهای صید ماهی ازدریای خزر را لغو کرد!

پس از ملی شدن شیلات، برای تکثیر ماهی واستحصال خاویار، اقدامات چشمگیری آغاز شد

«ماهی» مخصوصا ماهی سفید که یکی از محصولات دریای خزر است ازچندسال قبل در هر زمستان صدرنشین مسائل و مشکلات مردم ماهی خور تهران و شهرهای ساحلی شمال بوده است.

بدیهی است گرانی نسبی ماهی سفیدبلحاظ کمیابی آن است وکمیابی ماهی‌سفید و انواع دیگر ماهیهای دریای خزر معلول صید بی‌رویه ماهی در سالهای گذشته است.

در حال حاضربرای تامین ماهی‌مورد نیازمردم تهران، بیشتراز ماهی خلیج فارس و دریای‌عمان استفاده میشود و ازطرف شیلات ایران نیزبرای تکثیر انواع ماهیهای دریای خزر اقداماتی‌معمول شده که امیدواریم هرچه زودتر این اقدامات نتیجه کافی و کامل داشته باشد.

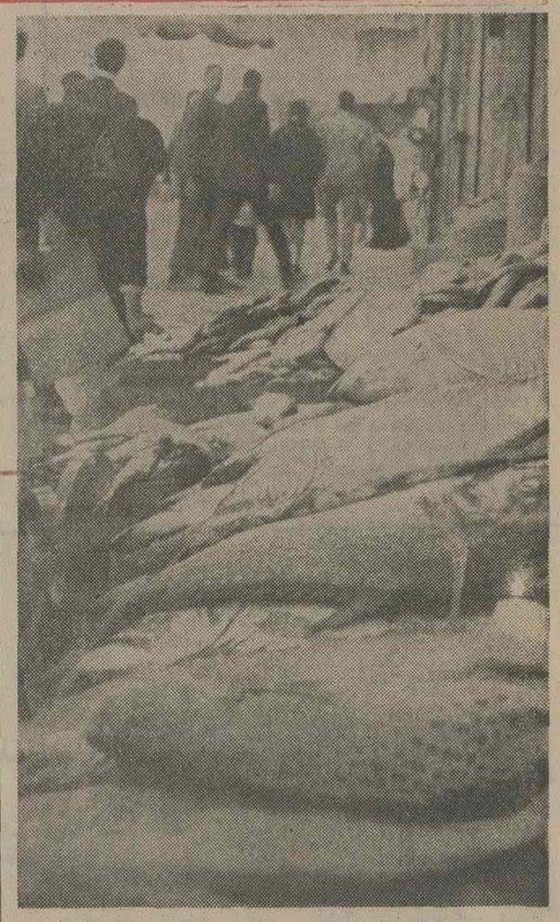

★ شیلات ایران، برای تکثیر و پرورش مصنوعی ماهی اقدام کرده، و در حال حاضر سالانه ۱۲۸۰ تن گوشت ماهی فقط از دریای خزر بدست می‌آید

... تا زمان حکومت قاجارو آغاز صدارت میرزاتقی خان‌امیر کبیر صید ماهی و استفاده از منابع آبزی در سواحل دریای خزر ورودخانه‌های مربوط به آن تابع هیچ نظام وقاعده‌ای خاص و مدون نبود. ولی به محض اینکه امیرکبیر اداره‌امور دولت را بعهده گرفت در این زمینه هم شروع به فعالیتها و اقداماتی نمود. مبارزات وفعالیت های مداوم امیرکبیرو مخصوصا تاکید واصراری که برای لغو پیمانی که در این زمینه منعقد شده و معروف به پیمان «عبدل» بود، سبب شد که این پیمان‌در سال ۱۲۶۵ هجری قمری لغو شود.

«عبدل» یکی از اتباع روسیه تزاری بود که در زمان صدارت حاجی میرزا آغاسی بعلت ضعف مالی دولت وقت موفق شدمود اجازه بهره‌برداری و صید ماهی در سواحل جنوبی دریای‌خزر را در مقابل پرداخت اجاره‌بهای سالانه‌ای معادل ۶۵ هزار ریال کسب کند. بهمین جهت قرارداد مذکور بعنوان قرارداد «عبدل» معروف بود.

بعد از لغو قرارداد «عبدل» که با اصرار واقدامات میرزاتقی خان امیرکبیر صورت گرفت، شخصی بنام میرزا ابراهیم خان دریابیگی موفق به‌اخذ امتیازچهار ساله برای بهره‌برداری ازسواحل جنوبی دریای خزر ورودخانه اترک شد. این قرارداد نیز بعلت آنکه بیگانگان در تنظیم آن دخالت داشتند با مزاج امیرکبیر سازگار نبود و مدت آن‌چندان طول نکشید. چون تاخیر در پرداخت اولین قسط اجاره بها بهترین بهانه بود که امیر کبیر قرارداد ابراهیم‌خان دریابیگی را نیز لغو کند.

پس ازآن، درگیریهای بی‌دربی ایران باروسیه و عدم توانائی‌مالی دولت ایران سبب شد که امتیاز بهره‌برداری ازمنابع آبزی‌سواحل جنوبی دریای‌خزر بابستن‌قرارداد های مختلف، هرچند سال در دست یکی از سرمایه‌داران‌اتباع شوروی باشد.

تا اینکه در سال ۲۴۸۶ شاهنشاهی (۱۳۰۶ شمسی) قراردادی با عنوان «شرکت مختلط ایران و شوروی» بسته شد و طبق این پیمان صیدماهی وبهره‌برداری از منابع آبزی سواحل جنوبی دریای خزر و چند رودخانه مهم داخلی بمدت ۲۵ سال باین شرکت واگذار گردید.

ملی شدن شیلات

در بهمن‌ماه ۲۵۱۱ شاهنشاهی (۱۳۳۱ شمسی) مدت قرارداد شرکت مختلط ماهی ایران و شوروی پایان یافت و درهمان موقع بفرمان شاهنشاه شیلات ایران ملی اعلام شد. با اعلام ملی شدن شیلات ایران، ظرف دوسال بهای تمام سهام دولت شوروی در شرکت مذکور از طریق تحویل ماهی و خاویاربه آن دولت پرداخت شد.

هم‌اکنون شرکت شیلات وابسته بوزارت کشاورزی و منابع طبیعی است.

دریای خزر این بزرگترین دریای بسته جهان که لذیذترین ماهیها و بهترین خاویارهای‌دنیا را در آبهای نیلگون خود میپرورد بیش از یکهزار و دویست کیلومتر طول و ۵۵۴ کیلومتر عرض دارد.

مساحت آن ۴۳۸ هزار کیلو متر مربع و طول محیط کرانه های آن در ایران و شوروی جمعا ۶۳۷۹ کیلو متر است که طول سواحل دریای خزر در ایران از یکهزار کیلومتر فقط۸ کیلومتر کمتر است.

وسعت حوزه دریای خزر در ایران ۲۵۶ هزار کیلومتر مربع وعمیق‌ترین نقطه آن در جنوب یکهزار متر است.

۳۵۰ رشته رودخانه درحوزه جنوبی بدریای خزر میریزد که ۴۵ رشته از این رودخانه‌هابه مرداب پهلوی وارد میشود. نسبت آبهائی که وارد دریای خزر میشود از شمال ۸۸ درصد از رودخانه‌های سواحل غربی۷ درصد و از رودخانه‌های‌سواحل جنوبی درخاک ایران پنج درصد است.

یکصد نوع ماهی

در دریای خزر بطور کلی حدود یکصد نوع ماهی وجود دارد که در حال حاضر فقط از ۱۵ نوع آنها استفاده میشود. دو دسته از ماهیهای آن قابل بهره‌برداری هستند که شامل‌ماهی های فلس‌دار از قبیل: ماهی سفید، سوف، کفال، کپور،ماش، سیم، کیلکا، کولی ازاد و غیره.. وماهیهای‌استروژن (خاویاردار) شامل:واوزون‌برون «سوروگا»، شیب ماهی، تاس ماهی «آسترا» وفیل ماهی «بلوگا» میباشند.

از ۳۵۰ رشته رودخانه‌هائی‌که در حوزه‌جنوبی‌دریای خزر باین دریا میریزند ۱۱۹ رشته آن قابل بهره برداری است. که پس از ملی شدن شیلات‌ایران تاسال ۲۵۲۱ شاهنشاهی (۱۳۴۱ شمسی) در قبال اجاره بها به متقاضیان اجاره داده میشد،ولی ازآن سال ببعد صید ماهی در این رودخانه‌ها ممنوع اعلام گردید. مهمترین این رودخانه‌ها شفارود، شلمان رود ورودخانه شهسوار است. علاوه بر این رودخانه‌ها دو خلیج بزرگیکی در جنوب غربی (خلیج پهلوی) دریای خزر قابل بهره‌برداری و صید ماهی است که خلیج پهلوی در حدود دویست کیلومتر مربع وسعت دارد و خلیج گرگان تا چند سال قبل حدود چهار صد کیلومتر مربع وسعت داشت و فعلا بعلت کمبود آب در حال خشک شدن است.

در حال حاضر شرکت شیلات برطبق اساسنامه خود مسئولیت بهره‌برداری از منابع آبزی کلیه آبهای حوزه جنوبی دریای خزر را بعهده دارد که در دو

بقیه در صفحه ۱۱

با افتخار و سربلندی

در گرامیداشت پُرثمرترین سالهای تاریخ کشور شاهنشاهی

پنجاه سال سلطنت دودمان پهلوی

شرکت می کنیم و آغاز نیم قرن دوم عصر پهلوی را

به پیشگاه شاهنشاه آریامهر، علیاحضرت شهبانو و خاندان جلیل سلطنت صمیمانه

تبریک عرض می کنیم

مدیران ـ کارمندان و کارگران

مخمل و ابریشم کاشان

آمار تکان دهنده کمیته اجرائی بازار مشترک

زنان برای «سیاست» ساخته نشده‌اند

مردان و زنان ایرانی دربارهٔ آمار کمیته اجرائی بازار مشترک نظر می‌دهند ...

٦۰ درصد از زنان امریکائی و ۳۵ درصد از زنان اروپائی معتقدند که سیاست و سیاست پیشگی مخصوص مردها است

ایزابل پرون

الیزابت باگایا

مهرانگیز دولتشاهی

مهرانگیز حجازی

«زنان امریکائی و اروپائی به نمایندگان مرد که به پارلمان راه می‌یابند بیشتر اعتقادواطمینان دارند تا نمایندگان زن.» این حاصل آماری است که بنیاد مطالعاتی کمیته اجرائی بازار مشترک انتشار داده است. بر اساس آمار این بنیاد ۳۵ درصد از زنانی که در آلمان، بلژیک و لوکزامبورک در مورد سیاست پیشه شدن زن مورد سئوال قرار گرفته‌اند پاسخ‌دادند: سیاست و سیاست پیشگی امری‌است که باید منحصرا به عهده مردان گذاشته شود.»

این رقم در امریکابه بالای٦۰ درصد میرسد. طرح این‌آمار جالب وتکان‌دهنده از سوی بنیاد مطالعاتی کمیته اجرائی بازار مشترک موجی از نظرات موافق و مخالف را برانگیخته است. در این زمینه خانمها و نیز آقایان ایرانی نظریه های جالبی ابراز داشته‌اند.

چرا بیشتر زنان سیاستمداری را خاص مردان می‌دانند؟

جامعه شناسان معتقدند: در حالی که در ممالک پیشرفته‌ای نظیر آلمان بلژیک و امریکا با همه پیشرفتهائی که نصیب‌زنان شده، هنوز نیمی از زنان بمردان سیاستمدار اعتماد بیشتری نشان می دهند، طبیعی است این مسئله در ممالک آسیائی و افریقائی بصورت گسترده تری مورد بحث‌خواهد بود.

بی‌تردید زنان سیاستمداری در عصر ما بوده‌اند که لیاقت و کاردانی خود را در زمینه سیاست به اثبات رسانده‌اند. بعقیده صاحبنظران در یک ارزیابی باید دید اگر بجای‌این زنان، مردان در راس کار بودند چه اتفاقاتی می‌افتاد و چه پیشرفتها یا احیانامشکلاتی پیش می‌آمد. البته این نکته‌را نباید فراموش کرد که برخی از این زنان مانند خانم‌گاندی‌و یا ایزابل پرون از محبوبیت‌و جانشینی مردانی چون‌جواهر لعل‌نهرو و ژنرال‌خوان‌پرون سودگرفته‌اند. زنان دیگری نیز مانند، ایزابل باگایا وزیر خارجه سابق اوگاندا وجود داشته‌اند که در کنار فعالیتهای سیاسی اتهامات ناگواری به آنها وارد شده است. وزیر خارجه سابق‌اوگاندا از طرف «ایدی امین» به «عیاشی و خوشگذرانی» متهم شده بود.

جنسیت مطرح نیست

دکتر مهرانگیز دولتشاهی‌در این زمینه‌می‌گوید: نمیدانم‌عدم اعتماد اروپائی ها و امریکائی ها به زنان سیاستمدارو نماینده هم باید مانند مردان برای پارلمان از کجا ناشی میشود، اما در ایران موضوع فرق میکند.

زنان ایرانی، دیرزمانی‌نیست که به مشاغل سیاسی و اداری راه پیدا کرده‌اند و بنابر این با دقت ووسواس بیشتری وظایف خود را انجام میدهند و تاکنون به آنها کمتر خرده گرفته شده است.

بطور کلی مسئله زن بودن و یا مرد بودن در اینگونه مشاغل مطرح نیست.

این بستگی به آدم ها دارد، زیرا این آدمها هستند که با استفاده از فرصتهای اشتغال و امکانات آن باید نبوغ خود را نشان دهند.

تردید نیست در کار زنان نیز ایراد هائی وجود دارد، همچنانکه این ایراد ها درکار مردان نیز فراوان دیده میشود. از طرفی مسئله اینست که سهل‌انگاریها، بی‌توجهی ها و نارسائی هائی در کار مردها نیز وجود دارد و روزبروز هم افزایش پیدا می‌کند، اما به اسطه کثرت تعداد آقایان‌و کثرت جرایم این نارسائی به نظر نمی‌آید.

خانم دولتشاهی می‌افزاید: کار سیاست اصولا بسیار ظریف است و دقت عمل و تجربه زیاد لازم‌دارد. بهمین دلیل زنان کسب هنر سیاست آموزش بینند و تجربه و آمادگی‌پیدا کنند. ضمنا باید توجه‌داشت که درگذشته به زنهاکمتر فرصت داده شده بود، بنابراین‌چگونه میتوان انتظار داشت که زنان ناگهان بهتر از مردهابدرخشند.

در کارهای اداری نیز زنان نارسائی هائی دارند که باید آنرا جبران کنند. در حال حاضر در بیشتر جوامع مترقی دنیا، با اشتغال زنان در کار سیاست موافقت میشود.

اگر زندگی سیاسی همین خانم «ایزابل پرون» را در نظر بگیریم، خواهیم دید که در چند ماه اخیر چگونه موج مخالفت مردم آرژانتین نسبت به او برانگیخته شده است. این موضوع را میتوان چنین تفسیر کرد که هنوز زمان آن نرسیده است تا «زن سالاری» بعنوان یک پدیده ضروری اجتماع شناخته شود.

«خانم جمیله احمدی ـ خانه‌دار می‌گوید: گرچه من یک زن خانه‌دارهستم اما علاوه‌براینکه با فعالیت‌اجتماعی زنان‌موافقم، اعتقاددارم که زنان باید پستهای سیاسی بیشتری را از مردان بگیرند و خودآنرا اداره‌کنند. در حال‌حاضرمردان سیاسی افتضاحات سیاسی بزرگی نظیر «واترگیت» بوجود آورده‌اند. این از امتیاز مردها کاسته است. اگر زنها هم در این‌راه آزمایش خود را دادندوکاری از پیش نبردند، آنوقت می توان به آنها خرده گرفت. بهرحال اکنون که زنها وارد گود شده‌اند با صبر بیشترباید در انتظار موفقیت های آنان بود.

مادر بودن

ابوالقاسم انجوی شیرازی محقق معروف می‌گوید: دشواری کار ما اینست که همه مسایل را با هم مخلوط می‌کنیم و توقع نتیجه خوب داریم. مثلا وقتی که صحبت از تساوی حقوق زن و مرد است، امر را باید با معیارهای ایرانی نه باسنجش های فرنگی سنجید و بکار گرفت.

زنانی که با فرهنگ عمیق آشنائی دارند میدانندرسالت‌آن نسبت به تعلیم و تربیت فرزند برهرامری مقدم است. تساوی زن‌ومرد تنها این مفهوم‌رانمی رساند که زن بتواند به‌ریاست، وکالت و وزارت برسد. در کنار این‌مسایل زنها بایدمسئله مادر بودن را فراموش نکنند.

دکتر مهرانگیز حجازی‌معاون وزارت‌کار می‌گوید: طرزتفکر در جامعه ایرانی با جامعه غربی تفاوت بسیار دارد. بنابراین نمیتوان آماری را که بدست آمده ملاک عمل قرار داد.

زن ایرانی بمراتب از زن امریکائی یا اروپائی بیشتر احساس مسئولیت میکندو در مشاغل متعدد کار برد بهتری دارد. اینکه چرا زنان فرنگی به زنان سیاستمدار اعتقادی ندارند واقعا حیرت‌آور است. این‌طرزتفکرشاید از آنجاناشی شودکه‌زن فرنگی با خصوصیات یک سیاستمدار آشنائی و آگاهی ندارد. بعقیده من طرز کار زنان در کار سیاست بهترین معرفی آنها خواهد بود. این فرد هست که در مشاغل‌اداری یا سیاسی میتواند با کارخود اعتقاد جامعه را جلب کند.

موافق نیستم

ایران شاه محمدی‌دانشجو میگوید: هیچکس تردیدی ندارد که باید به زنها فرصت داده شود تا در پسهای‌اداری و سیاسی فعالیت داشته‌باشند. اما من تصور میکنم که زنان هنوز آمادگی انجام کار های سیاسی را ندارند. بهمین‌جهت اگردر غرب، جامعه به کارهای سیاسی زنان اعتقاد نشان نمی دهد، این امری طبیعی است.

دانستنی‌های زندگی

★ در قدیم مادر بزرگها با صابونهای قدیمی و بدون رعایت اصول زیبایی چهره خود را می‌شستند و جالب اینکه پوستشان به لطافت هلو بود، اما امروزه با هرصابونی نمیتوان صورت را شست، زیرا شرایط زندگی با آنموقع کاملا متفاوت است.

در آن زمان مادر بزرگها مثل حالا حمام آفتاب نمی‌گرفتند ویا خود را برنزه نمی‌کردند. دود اتومبیل و کارخانه‌ها هم هوا را کثیف نمیکرد ـ بهرحال باید با در نظر گرفتن شرایط آب و هوا و نوع پوست به نظافت آن پرداخت.

برای پوستهای طبیعی (نرمال) آب و صابون بهترین وسیله شستشو است. البته آب باید ملایم و صابون چرب باشد که پوست را خشک نکند و رطوبت و چربی کافی به پوست برساند. این نوع صابون‌ها مثل صابون های مخصوص کودکان از جنس بهتر و گرانتر است و به پوست لطمه‌ای نمی‌رساند و عطر دلپذیری نیز دارد.

اگر براثر شستن با صابون پوست صورت شما جمع و کشیده می‌شود طرز شستن ممکن است چنین حالتی را ایجاد کرده باشد و پوست را فرمز کند. در انتخاب صابون باید میزان قلیایی بودن آنرا نیز در نظر گرفت تا به پوست لطیف چهره لطمه‌ای وارد نسازد.

بهرحال صابون بهترین پاک کننده برای پوست است البته در انتخاب آن دقت لازم است.

★ برای حفظ تناسب اندام و زیبائی خود بیشتر ورزش کنید.

امروزه متخصصین کلینیک های زیبایی اروپا و آمریکا ساده‌ترین و موثرترین راه برای حفظ تناسب‌اندام و حتی ترمیم اندام را ورزش توصیه می‌کنند. ورزش نه‌تنها در حفظ تناسب اندام نقش مهمی دارد بلکه‌در شادابی وزیبایی صورت نیز موثر است.

اکثر خانمها تاسمی ازورزش کردن به‌میان می آید گره ابروان را درهم می‌کشند که مگر با اینهمه کار وگرفتاری روزانه وقتی هم برای ورزش باقی میماند؟ باید گفت‌بله.

ورزش حتما نباید با عملیات سخت و وقت‌گیر توام باشد. چند ساعت پیاده‌روی و استنشاق هوای پاک صبحگاهان و چند حرکت نرم و موزون میتواند نقش موثری در سلامتی و زیبایی‌تان داشته باشد.

از همین فردا ورزش را شروع کنید و از نتایج حیرت‌آور آن لذت ببرید.

یک‌زن آلمانی خلبان هلیکوپتر شد

در آلمان غربی یک زن برای نخستین بار گواهینامه خلبانی گرفت و عملا شغل خلبانی هلیکوپتر را برای خود انتخاب کرد.

«کارین ریگر» تنها زنی است که در آلمان غربی از هلیکوپتر برای انجام خدمات شهری بهره گرفته است.

خانم ریگر چهارسال است به این کار اشتغال‌دارد وبرفراز آسمان درآمد خوبی را نصیب خود کرده است. یکی از فعالیت های مهم خانم «ریگر»انتقال تجار،صاحبان صنایع مهم و ثروتمندان عجول از یک نقطه به نقطه دیگر شهر های آلمان است.

خانم «ریگر» همچنین کارشناسان و تکنیسینهای آب، برق، تلفن و سایر خدمات شهری را به مناطق مورد نظر می‌رسانند تا در اسرع وقت بتوانندخرابیهای شبکه های خدمات شهری را مرتفع سازند.

همکاران مرد خانم «ریگر» مدتهاست که اورا بعنوان یک همکار فعال و شایسته برسمیت شناخته‌اند.

خانم «ریگر» در یک مصاحبه‌مطبوعاتی‌بخبرنگاران گفت نباید تصور کنید که من شغل خلبانی هلیکوپتر را در جریان سال زن برگزیده‌ام تا قدرت فزاینده زنها را نشان دهم بلکه از چهار سال قبل در صدد اشتغال باین حرفه بودم و اکنون بدلخواه خود دست یافته‌ام.

خانم ریگر برای همه‌زنان جهان آرزوی موفقیت کرد و یادآور شد هیچ کاری نیست که زنان نتوانند پا بپای مردان آنرابه‌انجام برسانند.

آغاز سال جدید و نوروز باستانی را
به پیشگاه مبارک
شاهنشاه آریامهر
و شهبانوی گرامی
ملت شریف ایران تهنیت میگوییم
شرکت سهامی خاص تأسیساتی زمنس — زمنس شرکت سهامی خاص — شرکت سهامی خاص صنعتی زمنس
SIEMENS

زیر آسمان کبود

از خبرنگاران اطلاعات در :
اهواز ـ تبریز و باغبادران

قدیمی ترین وجالب ترین قباله‌های ازدواج درموزه تبریز به نمایش گذاشته‌شد

کواکب آسمانی، اززیبایی عروس خانم، تمجید میکرده‌اند!

اینست که‌کلام‌الله جابرکن‌الملک در آن عصر ، منحصر بفرد یا بسیار کمیاب بوده است .
نکته جالب دیگراینکه‌نگارنده قباله ، عروس خانم دوم راکه « نازنین بیگم » نام داشته ، به حوری بهشتی تشبیه کرده و آورده است که « نازنین آنقدر زیبا بوده ، که کواکب آسمانی در باب جمال وی تعریفها می‌کرده‌اند ! »
تاریخ تنظیم این قباله نیز پنجم شوال ۱۳۱۳ هجری قمری ذکر شده است .

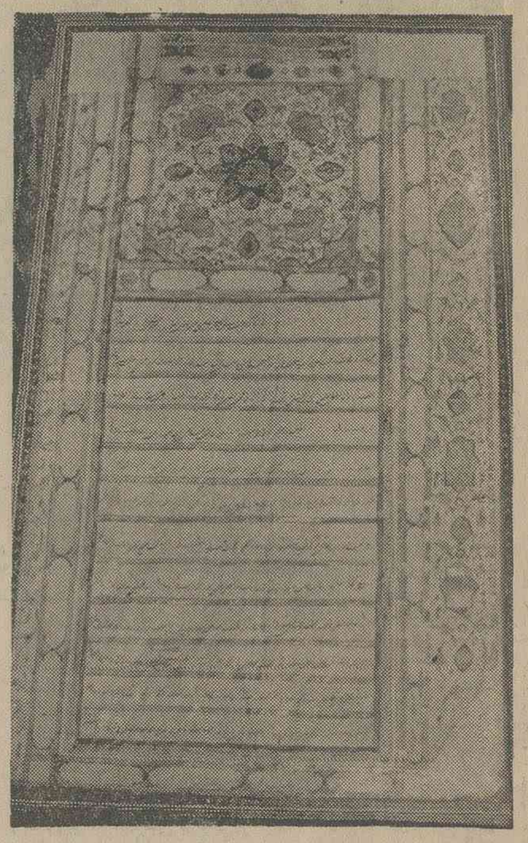

عکس از متن اولین صفحه قباله گرفته شده است .

تبریز ـ قدیمی‌ترین و درعین حال جالب‌ترین قباله ازدواج در موزه آذربایجان شرقی به نمایش گذارده شده است.

این قباله مربوط به زمان سلطنت ناصرالدین شاه قاجار است و تاریخ تنظیم آن روز پنجشنبه پانزدهم ذیقعده ۱۳۱۸ هجری قمری ذکر شده است.
نام داماد « ملامحمد اسماعیل» و نام عروس « امر خانم » و جاری کننده صیغه ازدواج ، آخوند ملامحمدعلی بوده‌است.
مطابق قباله ، مهریه‌ای که برای « امرخانم » تعیین شده عبارتست از یک جلد کلام‌الله مجید و پانزده تومان مسکوک ناصرالدین شاهی ومظفرالدین شاهی ، همچنین ، یک هزار دینار و ۲٤ نخود و ۵ مثقال طلا ، حمراء (طلای سرخ) ، شش اتاق مفروش به یک‌جفت قالی کناره ،یکدست رختخواب قلمکاری اصفهان به ارزش‌چهار تومان ، یکدانگ مشاع از خانهای واقعه در شهرک جنوب حمام ، یکباب طویله، یک باب اتاق بزرگ ، یک قطعه باغ مشجر واقع در صحرای ... ، گاه .
در قباله دیگری‌که در این موزه به نمایش گذارده شده ، ضمن ذکر میزان و مقدار مهریه ، تاکید شده است که کلام‌الله مجیدچاپ رکن‌الملک باشد و این یادآوری نمایانگر

خطری که‌ازسر استاندار خوزستان گذشت!

اهواز ـ در روز های‌آخر سال گذشته ، آقای سمیعی استاندار خوزستان بمنظور بررسی نیازمندیهای مردم‌شوش، اندیمشک و دزفول رهسپاراین مناطق شد .

در مسیر جاده اهواز ـ اندیمشک که شاهراه تهران‌ـ خوزستان‌است ، آقای‌استاندار که خودش رانندگی‌اتومبیلش را عهده‌دار بود ، آنقدر دست‌انداز های کوچک و بزرگ را « رد » کرد ، که از دست‌مسئولان راه وترابری کلافه شد !

آقای استاندار همین جور
که حواسش بیش‌دست‌اندازها
بود وبا احتیاط از کنارشان
میگذشت ، ناگهان متوجه شد
که یک کامیون ، که بمراتب
خطرناکتر از « دست‌انداز »
است ، با سرعت بطرف
« اتومبیل » ایشان می‌آید .
خوشبختانه آقای استاندار
زبردستی‌کرد و از خطرگذشت،
اما دست‌انداز های شاهراه
خوزستان ـ تهران که‌نمونه‌اش
را در عکس مشاهده میکنید،
همچنان به قوت خود باقیست
و به رانندگان«چشمک» میزند!

پنجاه سال سلطنت
با افتخار و پیروزی
سلسله پهلوی
را به پیشگاه شاهنشاه آریامهر، علیاحضرت شهبانو، والاحضرت همایون ولیعهد
و خاندان جلیل سلطنت صمیمانه تبریک عرض مینماید
شرکت نسبی کارخانجات
مهندس سیروس ارجمند
و شرکاء

ازروزی که‌لنجان «شهرستان»شد، ورزشکاران «علاف»شدند!

باغبادران ـ جوانان باغبادران برای خودشان تیم های مختلف ورزشی درست کرده بودند ، وهی تمرین می‌کردند و جلو میرفتند تا « لنجان » شهرستان شد .
از روزیکه لنجان شهرستان شد ، ورزشکاران که خیلی درشت و ورزیده شده بودند ، روز بروز لاغرتر و نحیف‌ترشدند، تیم‌های‌تاجشان‌منحل‌شد، پرسپولیس‌شان تعطیل شد ، لوازم ورزشی‌شان مفقود شد ، حتی‌آخرین نشانه ورزش که یک تشک کشتی بود جیم شد !
ورزشدوستان باغبادران می‌گویند : درآئین پهلوانی و پهلوانان این کارها واقعا کار خوبی نیست . اگر هم با ما شوخی می‌کنند ، ما اهل شوخی نیستیم !

امیرکبیر قرارداد های صیدماهی

بقیه از صفحه ۹

استان: گیلان‌و مازندران‌تشکیلات دو اداره کل را دائر کرده و در ٤۷ صیدگاه به صید ماهی و استفاده از منابع آبزی میپردازد. وسعت حوزه صید شیلات در گیلان ۳۳۳ کیلو متر و در مازندران ۳٦۷ کیلومتر است . گرچه با ملی شدن شیلات ایران، برای ترمیم ضایعات و صدمات وارده به نسل ماهی و احیای منابع آبزی دریای خزر اقداماتی بعمل آمده است اما عوامل گوناگون طبیعی و غیر طبیعی از قبیل کاهش آب، مکانیزه شدن کشاورزی و استفاده بیشتر ازآب رودخانه‌ها، سموم شیمیائی ، فاضل‌آبها، سد معبر ماهیان و صید بی‌رویه و غیر مجاز و بالاخره صید بیش از اندازه و غیره ... مانع به ثمر رسیدن‌این اقدامات و حصول نتایج ایده‌آل است. برای‌نگهداری فرآورده‌های دریای خزر وماهیهای صیدشده، سردخانه‌های متعددی با ظرفیت های گوناگون در اغلب شهرهای ساحلی ایجاد شده‌ویک سردخانه بزرگ سه هزار تنی در تهران‌در اختیار شیلات قرار گرفته است.

خاویار

واژه خاویار ازلغت«کاویاله» که ریشه مغولی دارد گرفته شده است. در سابق، اعتقادات‌مذهبی و عدم توجه مردم به صید ماهی های غضروفی و بیگانگی آنان با ارزش غذائی «خاویار» سبب شده بود که این منبع بزرگ آبزی دریای خزر از گزند صید بی‌رویه در امان باشد.
اواخر قرن نوزدهم بازرگانان روسی ضمن مسافرت با کشتی بین سواحل ایران و شوروی متوجه تاس ماهی های مرغوب در آبهای حوزه جنوبی دریای خزر و خاویار گرانبهای آن شدند....
در ابتدای امر، زمان صدارت میرزاتقی‌خان‌امیرکبیر،ابراهیمخان در یابیگی در سواحل جنوبی دریای مازندران اقدام به صید ماهیهای غضروفی و استحصال خاویار نمود و از همان زمان «خاویار» بعنوان‌یکی‌ازمحصولات شیلات و فرآورده های دریای خزر رایج گشت. ولی میزان استحصال خاویار در آنزمان کم بود و سالانه بحدود ٦۰-۷۰ تن میرسیدکه همه خاویارهای‌بدست آمده بعلت کم توجهی بوضع جداسازی و بعمل آوردن ، به روسیه صادر میشد پس از ملی شدن شیلات ایران در کنار کلیه برنامه‌های اصلاحی که برای صنعت ماهی صورت پذیرفت، با توجه‌به‌ارزش فوق‌العاده‌خاویار، استحصال آن در راس برنامه های بهره برداری از دریای‌خزر قرار گرفت‌واکنون خاویارایران که میزان استحصال آن سالانه در حدود ۲۰۰تن است‌از لحاظ کیفیت، مقام نخستین را در تمام دنیا دارد...

یک گروه تجسس انگلیسی «بیماری های کوه» رادر ایران ردیابی میکند

بیماری های کوه هرسال دهها کوهنوردراقربانی میکند!

اسکی بازان و کوهنوردان درارتفاع ۱۲ هزار پایی دچار نوعی بیماری ناشناخته میشوند و جان میبازند

کارشناسان ایرانی : بیماری های کوه در ایران ناشناخته است و از انواع آن فقط بعنوان «کوه گرفتگی» نام میبرند

گزارش از: محمد ویژگان
عکس‌ها از: مرتضی خاکی

بیمادیهای کوه همه‌ساله دهها کوهنورد رادر سراسر جهان بکام مرگ میکشاند .

تاکنون کارشناسان و متخصصین ، ورزش کوهنوردی را یک‌ورزش سالم و در عین حال فرح‌بخش و شادی‌آفرین می‌شناختند ،درحالیکه اکنون مشخص شده است درکوه بیماری‌هائی گریبانگیر کوهنوردان میشود که آنها را ازپای در می‌آورد .

تاکنون دردنیاانواع بیماریهای کوه‌تشخیص داده نشده است و کارشناسان و متخصصین‌دو صددند تا سایر بیماریهائی راکه‌براثر صعودبه کوهستان پیدا میشود کشف‌کنند و راه درمان آنرا بیابند .

در کوهستانهای ایران‌نیز بیماری‌کوه وجود دارد و در تابستان سال آینده یک گروه پنج نفری‌از متخصصین انگلیسی‌برای ردیابی‌بیماری های کوه به تهران خواهند آمد .

در این گزارش کوهنوردان ، پزشکان و متخصصین از چگونگی بیماری‌های کوه سخن گفته‌اند .

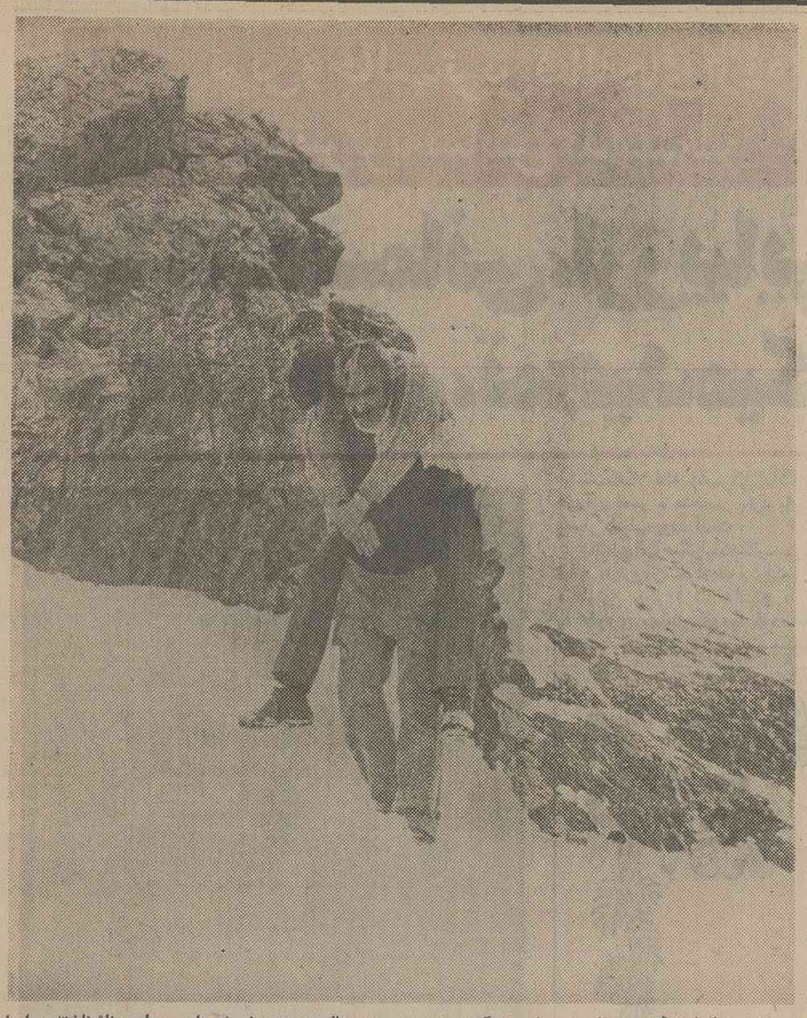

در ارتفاعات کوهنوردان دچار سر گیجه ،سر درد و حالت‌تهوع‌می‌شوند .این بیماری ناشناخته درایران بعنوان بیماری کوه گرفتگی‌شناخته می شود وتنها راه معالجه‌آن اینست‌که کوهنورد ارتفاع راکم کند.

در ایران

گروه محققان انگلیسی که قرار است بیماریهای کوه‌را در ایران بررسی کنند، متشکل از پنج دانشجوی انگلیسی است. این گروه وابسته به دانشگاه «نیوکاسل» انگلستان هستند و تاکنون تجربیات زیادی درزمینه بیماریهای کوه‌کسب کرده‌اند.

در تابستان آینده این گروه پنج نفری دوبار از بخش غیر آتشفشان کوه دماوند واقع‌در ۱۵۰ مایلی شمال شرقی تهران صعود خواهند کرد .

صعود تا ارتفاع ۱۹ هزار پائی انجام میشود و در این فاصله چندین بار نمونه خون کوهنوردان برای آزمایش‌گرفته خواهد شد. این خونها به آزمایشگاه فرستاده می‌شود و درآنجا میزان هورمون «پرو-لاکتین» آن تعیین خواهد شد .

«ملوین هیز» ۲۱ ساله مسئول هیات اعزامی بتهران میگوید: «در عمل، صعود به کوه و تجزیه کردن بیماریهای کوه بسیار خطرناک است . اما چاره‌ای نیست وباید اینکار انجام شود تا بسیاری از کوه-نوردان جهان از مرگ نجات پیدا کنند.»

ملوین‌هیز می افزاید: «واضح است امنیت همه کسانی که تا ارتفاع دوازده هزارپائی‌صعود می‌کنند باید در نظر گرفته‌شود و در صورت پیدا کردن انواع بیماری راه معالجه و پیشگیری آنرا نیز میتوان یافت . هنوز دلایل بیماری‌کوه مشخص‌نشده است واین دلایل را باید در ارتفاعات و بدنبال تجربه های زیادی کسب کرد .

دوبار صعود

ملوین‌هیز مسئول کوهنوردان محقق انگلیسی می افزاید : «گروه ما دوبار به قله‌دماوند صعود خواهد کرد و تجربیات این سفر را بصورت علمی به رشته تحریر درخواهد آورد. ضمن صعود نمونه های خون کوهنوردان گرفته میشود ودر لوله‌های استریل آزمایشگاهی ذخیره و منجمد میشود.بروی هریک ازشیشه‌ها ساعت‌دریافت خون، محل وارتفاعی که خون در آنجا دریافت شده و سایر مشخصات دیگر زمانی ومکانی به ثبت خواهد رسید. لوله‌های خون منجمد سپس به یکی‌از بیمارستانهای تهران انتقال می یابد و برای آزمایش‌بانگلستان فرستاده خواهد شد .

دکتر « دی اف هوروبین » دانشیار روانشناسی دانشگاه نیوکاسل سرپرست هیات‌انگلیسی است. وی در حال حاضر در بخش تحقیقات پزشکی«مونترال» کانادا مشغول کار است. دکتر هوربین متخصص در بیماریهای کوهستان است .

گروه تحقیقاتی که زیر نظر دکتر «هوربین» در کوهستانها بیماریابی میکنند عبارتند از : ملوین هیز، دانشجوی سال آخر روانشناسی و رئیس‌انجمن کاوش دانشگاه نیوکاسل .

رزمری کینگ، ۲۰ ساله ، دانشجوی سال اول دانشگاه نیوکاسل . جان هنری ۲۱ساله دانشجوی سال آخر رشته اقتصاد و رئیس کمیته مواد غذائی گروه کاوش .

رابرت دیل ۲۰ ساله‌دانشجوی سال سوم کشاورزی، سیمون داوسان ۲۰ ساله دانشجوی سال اول رشته فنی و مربی واجد شرائط کرجی پاروئی‌در نیروی دریائی سلطنتی .

نظر متخصصین

کارشناسان و متخصصین کوهنوردی ایران معتقدند:بیماری های‌کوه‌تاکنون در ایران‌ناشناخته مانده است واگر هم احیانا ، کوهنوردی‌دچار بیماری دوشده است، بحساب بیماریهای عادی گذاشته شده است‌وتاکنون تصور اینکه‌ممکن‌است‌صعود بکوهستان ایجاد بیماری کند پیش نیامده است.یکی از کوهنوردان باسابقه میگوید:

من در کشور های خارج یکی دوبار به کوهنوردانی برخورد کردم که گفته میشد دچار بیماری های کوه شده‌اند، اما متاسفانه‌از کنار این مسئله بسادگی گذشتم و آنرا پی‌گیری‌نکردم‌تابفهمم علل این بیماری و نحوه بروز آن چگونه است.بهرحال‌امیدوارم کارشناسان جهانی در این زمینه بررسی کنند تاکوهنوردان ایرانی نیز بتوانند از نتایج آن برخوردار شوند.

کوه گرفتگی

مهندس ابوالقاسم نوروزی‌قائم مقام فدراسیون کوهنوردی می گوید: معمولا دانشجویان و محققین خارجی‌روی مسائل‌دست نخورده تحقیق میکنند. چند سال قبل من شاهد تحقیق گروهی‌از دانشجویان‌برروی‌حرکت یخچال های طبیعی بودم. مسلما این تحقیقات نتایج درخشانی خواهد داشت.

درایران بیماری کوه موسوم به «کوه گرفتگی» است. در این زمینه تاکنون هیچ تحقیقی نشده است و کسی هم از علل کوه گرفتگی اطلاعی ندارد. مشاهده شده‌که کوهنوردان در ارتفاعات بالا دچار سرگیجه و تهوع می شوند ومربیان برای رفع این ناراحتی توصیه میکنند که کوهنوردان ارتفاع کم کنند . در ارتفاع‌کم کوهنوردان کمتر دچار کوه گرفتگی میشوند.

برای نمونه‌سال‌قبل دخترخانمی که به کلک چال صعود کرده‌بود دچار همین وضع‌شدو چون‌حال وی وخیم بود باهلی گوپتر به شهر و به بیمارستان انتقال داده شد.

مثلا دراینمورد گفته‌شد که‌قلب دختر خانم گرفته است. در حالی که واقعیت غیر از این است و و این همان بیماری کوه است که دانشجویان خارجی در صددیافتن علل آن هستند .

جمشید فیضی مسئول روابط عمومی فدراسیون کوهنوردی میگوید:کوهنوردان ایرانی بیماری کوه را بعنوان «کوه‌گرفتگی» می شناسند .این یک امر عادی‌تلقی شده است و تا کنون در مورد رد پایی بیماری کوه‌گرفتگی هیچگونه اقدامی در ایران شده است وقطعا تحقیقات‌متخصصین انگلیس دراین باره موثر است .

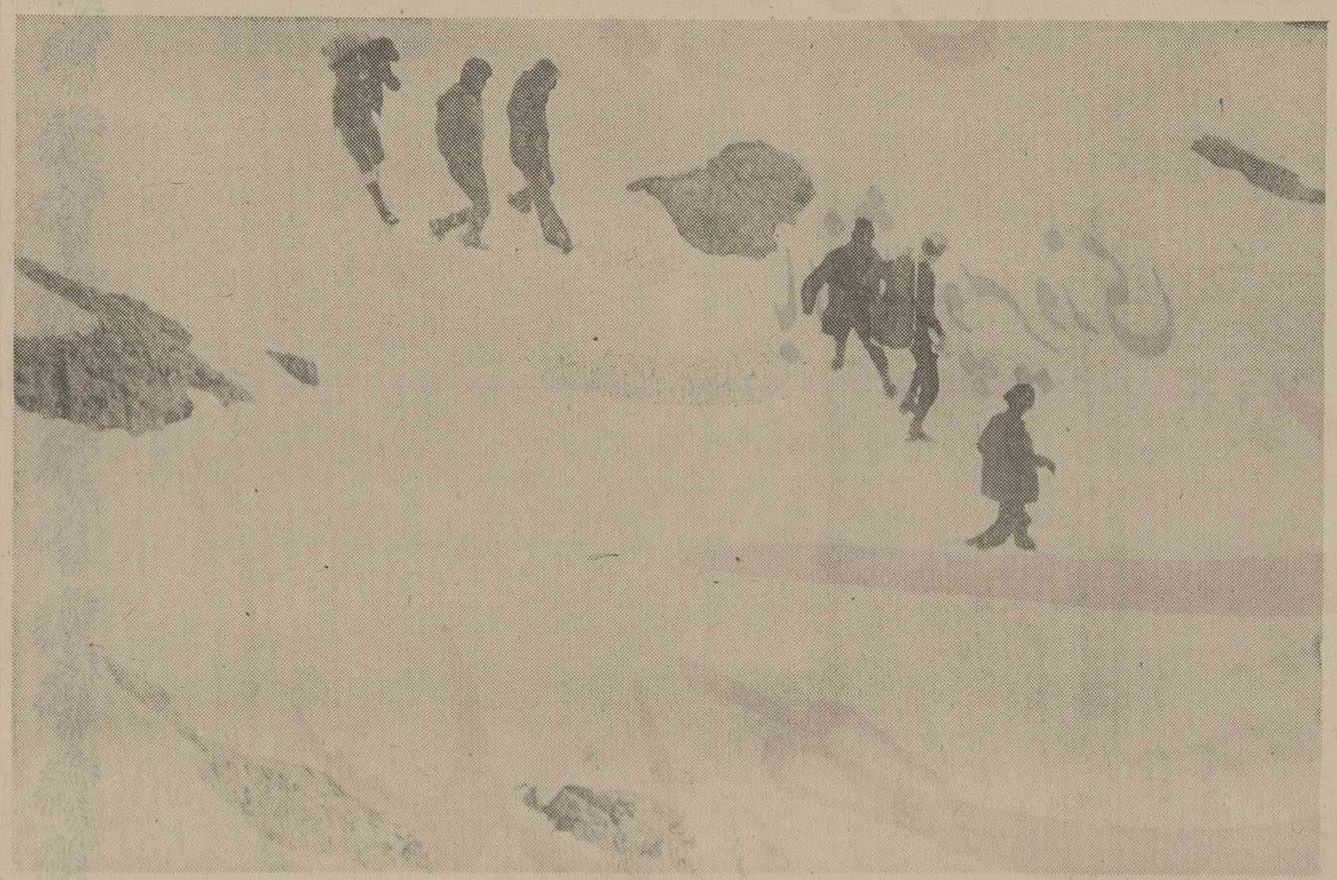

صعود به‌ارتفاعات علاوه‌برخطرات موجود ، نوعی بیماری مرموز برای‌کوهنوردان به ارمغان می آوردکه هنوز ناشناخته است .متخصصین انگلیسی‌این‌بیماری رادر ایران‌بررسی می کنند.

علائم بیماری کوه

بیماری کوه با سرفه های خشک و سردرد شروع میشود. بتدریج تهوع و حالت گیجی‌در بیمار ظاهر میشود واورا به شدت رنج میدهد . گروهی از کوهنوردان آلپ وتوریستهای «پرو» درارتفاع هفده هزارپائی دچار این بیماری شده‌اند .

یکی از تئوریهای موجود درباره بیماری کوه، حاکی از اینست که در ارتفاعات بالا ، «هورمون پرولاکتین» بیش از حد در بدن انسان ترشح‌میشود

تحقیق متخصصین و کار - شناسان نشان میدهد ، تاکنون گروهی از اسکی بازان وکوه-نوردان مشهور در ارتفاعات دوازده هزار پائی دچار بیماری هائی از نوع «آماس ریه‌ها» شده‌اند. پاره‌ای از این کوه-نوردان بسختی معالجه شده‌اند و عده‌ای‌ازآنها نیزجانسپرده‌اند. برای نخستین بار صدمه‌آشکاری که از طریق بیماریهای کوه‌دچار کوهنوردان واسکی بازان‌شده بود پزشکان و متخصصین را متوجه این بیماری کرد . بدنبال آن‌جستجو وبررسی های پزشکی برای تشخیص انواع بیماریهای کوه آغازشد.

نیم قرن طلائی، نیم قرن سرشار از سازندگی، نیم قرن شوکت و برکت

شاهنشاهی دودمان پهلوی

را با سربلندی و غرور گرامی میداریم

و آغاز شکوهمند آئین ملی بزرگداشت پنجاهمین سال سلطنت پرافتخار سلسله پهلوی را به

پیشگاه شاهنشاه آریامهر

وفرد فرد ملت شریف ایران تهنیت میگوید

شرکت صنعتی ایده ـ هوشنگ رهنمائی

نیم قرن طلائی، نیم قرن سرشار از سازندگی، نیم قرن شوکت و برکت

شاهنشاهی دودمان پهلوی

را با سربلندی و غرور گرامی میداریم

و آغاز شکوهمند آئین ملی بزرگداشت پنجاهمین سال سلطنت پرافتخار سلسله پهلوی را به

پیشگاه شاهنشاه آریامهر

وفرد فرد ملت شریف ایران تهنیت میگوید

سید محمود نبوی نژاد ـ رئیس آموزش و پرورش ناحیه ۵ تهران

با افتخار و سربلندی

در گرامیداشت پُرثمرترین سالهای تاریخ کشور شاهنشاهی

پنجاه سال سلطنت دودمان پهلوی

شرکت می کنیم و آغاز نیم قرن دوم عصر پهلوی را

به پیشگاه شاهنشاه آریامهر، علیاحضرت شهبانو و خاندان جلیل سلطنت صمیمانه

تبریک عرض می کنیم

از طرف کارکنان شرکت فتومترو
احمد مایل افشار
از طرف کارکنان سازمان کانولا
کاشانی نژاد

Canon

چرامردم ازموزه ایران باستان دیدن نمیکنند؟

از : علی دلشاد

چندی پیش در صفحه اطلاعات و مردم ، مقاله‌یی‌بود تحت‌عنوان« مهندسان ناوارد موزه ایران باستان را ترک دادند » با خواندن این مقاله حس کنجکاویم تحریک شد و سری به موزه ایران باستان زدم ، داخل این موزه آنقدر بی‌روح‌وفضای آن باندازه‌یی خشک و خفقان‌آور بود که هیچ‌بازدیدکننده مشتاقی حاضر نمیشودیکساعت از وقتخود راصرفتماشای اشیاء تاریخی و شناخت تمدن های قدیمی کند .

سالن موزه ایران باستان بعلت نداشتن دستگاه های گرم کننده بقدری سرد است کـه بازدیدکنندگان یقه پالتوی‌خود را بالا کشیده و سعی می‌کنند خودشان را بصورتی گرم کنند . از طرفی تعداد بازدید کنندگان از شماره انگشتان دست تجاوز نمی‌کند و وجود چند بچه که در سالن بالا و پائین میروند بیشتر از همه جلب‌توجه می‌کند ، چون دو تومان‌بابت‌بلیط ورودیه داده بودم خودم را محکوم بـه تماشای موزه دیدم و چون‌به عنوان یک علاقمند و مشتاق وارد سالن شده بودم خجالت کشیدم که از همان درورودی بیرون بیایم و از سرمای بیش از حد سالن نجات پیدا کنم !

بناچار بطرفیکی ازوینرین ها رفتم و مشغول تماشا شدم. متاسفانه باید بگویم که درون وینرین قبل از هر چیزوجود گردوخاک زیاد جلب توجه میکرد و حکایت ازاین‌داشت که‌سالهاستدرون این وینرین تمیزنشده‌و با برداشتن‌وینرین ها و قراردادن اشیاء درون آنها بهمان صورت دست ـ نخورده باقی مانده است .

با تعجب ازاین وضع بطرف وینرین های دیگر رفتم چون احتمال‌می‌دادم که شایدوینرین های دیگر دچار این مصیبت نشده باشند و مثلا این قفسه از دید تیزبین مسئولان موزه جاخالی کرده و بصورت نامناسب فعلی‌باقی‌مانده است، اما بر خلاف انتظارم وینرین های دیگر بمراتب کثیفتر و طرز قراردادن اشیاء در آن ها بدتر از اولی بوددروسط سالن‌موزه‌دوچاله خیلی‌بزرگ حفر شده بود که منظره خیلی زشتی تشکیل داده بود ، در اینجابایدنویسنده مقاله افتادم که گویا خودش کارشناس موزه ایران باستان بود و در تمام مقاله‌اش از این دوچاله بزرگ وسط موزه گله‌داشت و از مسئولان موزه انتقاد کرده بود که چرا دو فضای سبزوحیاط خلوت های‌موزه را حفر کرده و در آن پایه‌های فلزی کار گذاشتند و بعد از مخارج‌زیادوصرفوقتفراوان پایه ها را برچیدند و حیاط خلوت های موزه را بصورت چاله‌یی بی‌قواره درآوردند ، براستی که این دو چاله لطمه بزرگی به سالن موزه زدمبود و در اینجا بود که ناراحتی نویسنده مقاله را عمیقا حس کردم و باو حق دادم که از وضع موجود در موزه ایران باستان گله‌مند باشد .

باعجله،طبقه دوم موزه را نگاهی کردم و بخاطر اینکه دچار سرماخوردگی نشوم از درموزه بیرون آمدم و افسوس خوردم چرا موزه‌یی که میتواند پشتوانه تمدنی کهنسال‌برای مملکت ما باشد وجلوه‌گرمفاخرملی این‌مرزوبوم بحساب اید ، چرا باین وضع نابسامان دچار شده و بصورت قبرستان اشیاء عتیقه ملی درآمده است‌که‌تازه مردم زیاد از ان دیدن نمی‌کنند درحالیکه میتواند بزرگترین مرجع برای شناخت تمدن قدیم و تاریخی ما محسوب شود . پس لازم است‌مسئولان‌مربوط رسیدگی زیادی باین موزه ازیادرفته بکنند .

متن سپاس مردم خوزستان بمناسبت پنجاهمین‌سال‌سلطنت خجسته پهلوی که توسط آقای محمدعلی سمیعی استاندار خوزستان در سلام نوروز باستانی قرائت گردید

ازدیار آفتاب گرم ورخشان ، از شکرستان ایران، از سوی‌مردم خوزستان سپاس .

به خجستگی پنجاهمین سال شاهنشاهی با فروشکوه پهلوی و بشادمانی نوروز باستانی که‌یادمان از شکوهمندی شیفتگی‌زای ایران زمین است ، من ، محمدعلی سمیعی ، بنام استاندار این سامان که گمارده جان‌فشان‌بزرگشهریار ایرانم، باکرنشی خورندشاهنشاهی بزرگ پهلوی سپاس میگویم .

سپاس ایزد بزرگ را که مارا ایرانی آفریدودراین‌گوشه سرزمین پهناور ، جایگاهی بارور و برین مارا بخشید .

سپاس خدای‌بی‌تاراکه جاودانه دیارکهن آیین ایران را پیشوایی برگزید که فرایزدی اوراست و گشاینده درهای نیکبختی اوست و تابش خورشید اندیشه‌اش روشنایی‌بخش فرهنگ گیتی‌است.

سپاس پروردگار راکه فرهمند شهریارانی از برین خاندان‌پهلوی، ایـران را بخشود و پـژواک اندیشه‌شان در آسمان کرانه‌زیست ایرانی تیراژه‌ای از بهروزی‌پدیدار ساخت .

سپاس آفـریـدگار را که ماو ایران و جهان را آفرید .

سپاس شهریار بزرگ را ، که بایندگی رسا و سترگ ، همانند ستبغ کوهساران ایران،بارستاخیز زندگی‌سازش در ۱۲۹۹خورشیدی، گام به پیش نهاد .

سپاس شهریاری را که از میان مردم ، بافرایزدی برخاست، نیازها را دریافت،راههای‌نیکبختی رابجست‌وبرتن و پیکر این‌سرزمین اهورایی ، خونی تازه و روانـی‌نو دمید .

سپاس شهریاری را که بـر ایران زمین سیمایی‌خورند دیرینگی وباستانی‌اش بخشید ، فرهنگرا ارج نهاد، دارش‌مردمی راگسترش داد ، سازایی ریشه‌ای را روایی فرمود ، راهها پدیدآورد، راه‌آهن سرتاسری را بنیاد نهاد ، ارتش دلیر ایران را شالوده ریخت ، زنان را به سرافرازی و آزادی رساند ، ایران را پرآوازه کرد و ایرانی را بالاندبه‌آنچه پیشینه‌اش را سزاوار است .

سپاس‌شهریاری راکه آرمانش سرافرازی مام میهن بود وهرآنچه کردیی‌جوی این آرمان بود ویس.

سپاس شهریاری راکه بافر گشت های همه سویی،بی گسستن از گذشته های پرارج ، برآینده‌ای روشن‌تراندیشید وهربرنامه را با موشکافی ، تادست‌یابی به هوده‌ای درخور . پیگیرشد.

سپاس شهریاری راکه ایران را ازنو بساخت و آنگاه که میهن بفرزند برومندش سپرده ، تنها مشتی ازخاک مشگ بوی ایران‌را بوییده و بهمراه برد .

سپاس شهریاری‌راکه‌خوزستان را بافتی تازه داد وجانی تازه بخشید . شهرها بساخت‌وداشگاه جندیشاپور را دوباره زنده کرد.

سپاس ودرود شهریاری راکه مهرش همچنان‌بردل‌ایرانی ماندگار خواهد بود و کرنش برفرودمردم این سامان را هماره‌توشه‌راه خود دارد .

★★★

و سپاس شاهنشاهی را کـه سوگند آموزدایی از ایران و آفرینش پیروزیهای بزرگ این سرزمین را خورده‌است .

سپاس شاهنشاهی را کـه چنان کرد که آرزوی دل‌انگیز ایرانی بود و آن کردنارسیدن بدروازه های‌زرین‌فرهنگ‌وپیشرفت بزرگ هموار شد.

سپاس شاهنشاهی را کـه درهمگن‌سازی و همگون‌گری مردم ایران ، بشایستگی پیروز شد.

سپاس شاهنشاهی را کـه ایران را از گرداب رویداد هـای سهمگین دورانها ، سربلند وپیروز گذراند و بگرانه شیفتگی‌زای آسایش و آرامش ، بهروزی و سرافرازی رهنمون شد.

سپاس شاهنشاهی را کـه بزرگ‌مرگشت شگفتی‌آفرین‌وزندگی ساز شاه و مردم را پرچمداری کرد و آغازگر پیکار باپلیدیهای کاهنده واهریمنی شد.

سپاس شاهنشاهی راکه‌دانش وبهداشت ، آسودگی ودارندگـی را بدل دورترین گوشه های‌روستا های فراموش‌شده‌ایران رخنه داد.

سپاس شاهنشاهی را کـه سازایی را بابهره‌گیری از برترین شیوه های دانشی در سرزمین‌ما بکار بست و ایران را هنگام و همسنگ پیشرفته ترین کشور های گیتی گرداند .

سپاس شاهنشاهی را کـه ایران را درجرگه کشورهای‌جهان، جایگاهی برین فراهم آوردوجهانی را در برابر بزرگیهای نهادی ، بنداری و کرداری ایران وایرانی بکرنش واداشت .

سپاس شاهنشاهی را که‌هفده بنیادفرگشت ورجاوند را بـرای سرافرازی فرهمند ایران‌بکار بست و چنان شد که خواست نیکوی شاهنشاهی بود.

سپاس شاهنشاهی را کـه خوزستان را هسته درونی سازایی های بنیادی سترگ ایران ساخت وسرمایه های‌ایرانی‌رابرای‌بهروزی وآبادانی ایران نگاهبانی کرد .

سپاس شاهنشاهی را که با بی‌فشردن برسازندگیها، ازکشتزار فاریاب ایران ، باغی پرگل و آب آفرید واز شورەزار تفته دشت خوزستان بابستن‌بند های سترگ وافراشته ، شکرستانی دلکش‌پدید آورد .

سپاس شاهنشاهی را که بـه ژرفای نیازهـا آگاه است و بـه اندریافت ، بگاه،خواست‌هابرآورده است .

سپاس شاهنشاهی را کـه دادش‌بربهنه گسترده سرزمین ایران ، بسان شاهبازی‌بال‌گشوده وایران را شکوهی بی گمان داده است .

سپاس‌شاهنشاهی را کسرآغاز نیکبختی‌ها و پایدارنده‌فر ایرانی، یادآور بزرگیهای‌باستانی ، یادمان شکوه درخشنده ایران وآفریننده نیکیهاست .

واین فریادانبوه مردم‌خوزستان است و بازتاب بهـره‌مندیهـای سپاس آمیزآنان :

شاهنشاها : سپاس ، سپاس، سپاس

زندگی‌ات‌دراز ، کامت‌شیرین، وسایه‌ات برسر ایران پایدارباد.

پنجاه سال سلطنت

با افتخار و پیروزی

سلسلهٔ پهلوی

را به پیشگاه شاهنشاه آریامهر، علیاحضرت شهبانو، والاحضرت همایون ولیعهد

و خاندان جلیل سلطنت صمیمانه تبریک عرض مینماید

رئیس اتحادیه ابزار فروشان ـ ابوالقاسم نوروز

صاحبان صنایع و بازرگانان کشور

الاخاء

تنها مجلهٔ عربی زبان ایران

از گروه نشریات مؤسسهٔ اطلاعات

با داشتن نمایندگی در ۲۱ کشور عربی،

روزهای شنبه منتشر میشود

پنجاه سال سلطنت

با افتخار و پیروزی

سلسله پهلوی

را به پیشگاه شاهنشاه آریامهر، علیاحضرت شهبانو، والاحضرت همایون ولیعهد

و خاندان جلیل سلطنت صمیمانه تبریک عرض مینماید

رنگ پامچال

با افتخار و سربلندی

در گرامیداشت پرثمرترین سالهای تاریخ کشور شاهنشاهی

پنجاه سال سلطنت دودمان پهلوی

شرکت می‌کنیم و آغاز نیم قرن دوم عصر پهلوی را

به پیشگاه شاهنشاه آریامهر، علیاحضرت شهبانو و خاندان جلیل سلطنت صمیمانه

تبریک عرض می‌کنیم

کارگران ـ کارمندان و هیئت مدیره

شرکت سهامی خاص ژنرال الکتریک ایران

شرکت سهامی خاص اتو تهران

پنجاه سال سلطنت

با افتخار و پیروزی

سلسله پهلوی

را به پیشگاه شاهنشاه آریامهر، علیاحضرت شهبانو، والاحضرت همایون ولیعهد

و خاندان جلیل سلطنت صمیمانه تبریک عرض مینماید

آ. حکیم و شرکاء

نیم قرن طلائی، نیم قرن سرشار از سازندگی، نیم قرن شوکت و برکت

شاهنشاهی دودمان پهلوی

را با سربلندی و غرور گرامی میداریم

و آغاز شکوهمند آئین ملی بزرگداشت پنجاهمین سال سلطنت پرافتخار سلسله پهلوی را به

پیشگاه شاهنشاه آریامهر

و فرد فرد ملت شریف ایران تهنیت میگوید

خدمات کمپیوتری دکتر حکیم و ند

پنجاه سال سلطنت

با افتخار و پیروزی

سلسله پهلوی

را به پیشگاه شاهنشاه آریامهر، علیاحضرت شهبانو، والاحضرت همایون ولیعهد

و خاندان جلیل سلطنت صمیمانه تبریک عرض مینماید

از طرف کلیه کارکنان مجتمع کشت و صنعت درفشان

عبدالرحیم درفشان

مروری بر برنامه تلویزیون در سال ۵۴

صفائی

مردم، تلویزیون و برنامه‌های تماشائی

۳ سریال موفق ایرانی
سلطان صاحبقران ـ آتش بدون دود ـ دلیران تنگستان

تلویزیون که از آغاز تاسیس خود همیشه در پی گسترش و بالا بردن سطح کمی کار در این سازمان بود، اکنون پس از گذشت ۹ سال از تاسیس آن و دست یابی به آن هدف با تلاشی پی گیر هدف اصلی خود را که بالابردن سطح کیفی کار است دنبال می کند این پی گیری و اندیشیدن به هدفها را در کوششهای پرثمری که در سال گذشته در این سازمان گذشت می توان دریافت. تلویزیون سال ۵۴ را موفق تر و پربارتر از همیشه پشت سرگذاشت و با فراورده ها و تولیداتی که وسیله این سازمان تدارک شده است سال پربار دیگری را نیز فرا روی خود دارد.

برنامه هائی چون دانش ـ و مرزهای دانش ـ ادبیات امروز ـ ادبیات جهان ـ موسیقی کلاسیک ـ ایران زمین ـ شیوه های دیدن ـ تصویر و سایه ها ـ نقالی ـ و چند برنامه دیگر در سال گذشته از سوی تلویزیون ما را با چهره هائی چون دهخدا ـ را بنید رانات تاگور ـ ونسان ونگوک ـ گویا ـ چارلز دیکنس ـ گونتر گراس ـ سامرست موام ـ تیسن و....

و مسائلی چون معماری در ایران ـ نقش تزئینات در معماری ـ تاریخ و فرهنگ ایران باستان ـ زبان فارسی ـ تاریخ هنر ـ موضوع ـ رصد خانه ها ـ داستانهای شاهنامه ـ تغزیه در ایران و از این قبیل.....:

و با آثاری از بزرگان جهان موسیقی چون بتهوون، موتزارت و بزرگان دیگر و آثاری از نامداران سینما چون ـ هشت و نیم از فلینی ـ حرف می زنند از جان فورد ـ شعله نیواورلئان از رنه کلر ـ مرثیه برای یک سنگین وزن از رالف نلسون ـ خدا حافظ بردی از جرج سیدنی ـ عمل قتل و تصویر سیاه از مایکل گوردون ـ اطاقی بشکل ال از برایان فوربس ـ ماجرای مرگبار از سیدنی لومنیت ـ ساعت بزرگ از جان فارو ـ آقای کوری از بلیک ادوارز ـ «خانم مینی ور» و «وارث» از ویلیام وایلر ـ فارنهایت ۴۵۱ از فرانسوا تروفو ـ آخرین قطارگان هیل از جان استورجس ـ کت بالو از الیوت سیلورستاین فاتحین از کارل فورمن ـ جهنم در اقیانوس آرام از جان بورمن ـ آنها هر چه سخت تر سقوط می کنند و «نه سساعت به راما» از مارک رابسن از برنامه های گزیده تلویزیون بود که در سال گذشته بهمراه بسیاری فیلمهای دیگر از برنامه شبکه و برنامه دوم دیدیم.

گرچه بعضی از این آثار به تکرار آمده است اما بهر جهت فرصتی بدست داد که تلویزیون بینندگان خود را با بزرگان ادب و هنر جهان و آثار انان روبرو سازد.

در کنار این برگزیدگان، تماشائیهای دیگری هم داشتیم که تنها بجهت هدف سرگرم کردن از تلویزیون به نمایش در می آید که هیچ یک ارزش بازگوئی در اینجا را ندارند همچون سریالهای خالی از محتوای کانن، ویرجینیائی، کوجاک، اسمیت و جونز، پزشک محله ، روزهای زندگی ، دود اسلحه، باغ وحش، مردی بنام جونز، مرد شش میلیون دلاری و از این قبیل که هدف مزبور نیز در این همه تنها در یکی دو سریال ملحوظ بود و اینکه تلویزیون نمایش بیش از بیست سریال از ایندست را که بمنظور اجرای یکی از هدفها (ایجاد سرگرمی) و یا همه طرفداری از آنها ادامه داد تنها بخاطر تولید کم داخلی بود و اما در مقابل این آثار بی ارزش سری فیلمهائی از نمایشنامه معروف جهان چون جنگ و صلح و نمایش سریالهائی چون خانه کوچک و کارآموزان وکالت و پویژه سریال آموزشی و تربیتی «راهنما» و فیلمهای مستندی چون پنجره ها گشت و گذار جغرافیائی گرچه کم طرفدارتر از سریالهای بالا بودند اما کیفیت خوبشان ارزش کار تلویزیون را ارتقاء میدادند.

برنامه کودکان در تلویزیون جلوه ویژه‌ای یافت بخصوص برنامه های تئاتر کودکان برنامه دیده و خیال از کارهای ارزنده تولید تلویزیون در سال گذشته بود.

در مقابل همه آنچه که گذشت کار سریال سازی در تلویزیون بیشتر مورد توجه و بحث انگیز بود که در زیر آن را در بررسی کارهای تولیدی تلویزیون مرور می کنیم.

تئاتر در تلویزیون

نگاهی به تئاتر تلویزیون در سالی که گذشت می اندازیم تا کنون کمتر درباره تئاترهای تلویزیون حرفی پیش آمده است. در سالیکه گذشت تئاتر در تلویزیون مثل تئاتر در روی صحنه هم از نظر کیفیت و هم از نظر کمیت ارج و قرب چندانی نداشت که مجموعا در سال گذشته سیزده یا چهارده نمایشنامه در تلویزیون ضبط شد که اکثر نمایشنامه ها ترجمه و برگردان آثار نویسندگان بیگانه را شامل می شد بیشتر نمایشنامه ویژه نمایش در صحنه آماده شده بود و بعد از اجراء تئاتر ها برای تلویزیون ضبط می شد و نتیجه اینکه تا بحال سیستم و یا سازمانی بوجود نیامده است که بتواند تئاتر یا برنامه هائی ویژه نمایش در تلویزیون و ضبط تلویزیونی تهیه کند.

حرف دیگر اینکه تولید تئاتر در تلویزیون فارسی با اشتهائی که برنامه دوم و شبکه تلویزیون برای مصرف آن دارد بسیار ناچیز است.

نمایشنامه ها را مرور می کنیم

نمایشنامه هائی که در سال گذشته از آثار نویسندگان بیگانه ضبط و پخش شد پزشک دهکده نوشته ماکس فکت کارگردان سعید پور صمیمی با بازی مرضیه برومند مهوش برگی و ناصر غفرانی، غفرانی سلام خداحافظ نوشته آنول فوکارد کارگردان رکن الدین خسروی، با بازی قاسم سیف مهوش آرا و «دیوان اشعار پراونینک» نوشته ترانس رایتکان کارگردان فرامرز صدیقی با بازی رضا بابک علیرضا هدائی، مرضیه برومند ـ «دوست ناشناس» بکارگردانی پرویز پرورش بازی سوسن فرخ نیا، پرویز پرورش ـ «خرگوش زیرک» اقتباس دکتر طباطبائی با بازی رضا بابک و مرضیه برومند ـ «چه چه» نوشته لوئیجی پیراندللو کارگردان سعید پور صمیمی بازی ژیلا سهرابی و سعید پور صمیمی ـ «اشباح» نوشته ایبسن کارگردان خسرو فرخزادی با بازی مظفر مقدم علی اصغر عسکریان ریاضی ـ «بازی استریندبرگ» نوشته فردریک دورنمات کارگردان حمید سمندریان بازی اسماعیل شنگله محمد علی کشاورز هما روستا.

«بعد» بکارگردانی پرویز خضرائی بازی پرویز خضرائی فرخنده باور ـ تک کوئی نوشته هارولد پینتر به کارگردانی محمد صالح علا بازی محمد صالح علا با مروری بر نمایشنامه هائی که گذشت می بینم از میان نویسندگان بیگانه تعدادی برای اولین بار در تئاتر منطقه‌ای ما معرفی می شوند و این معرفی صرفا نشانگر ذوق و تخصص کارگردانانیست که سعی دارند آنچه که پسند خودشانست به تصویر بکشند. درباره آنچه که در تلویزیون دیده‌ایم: سلام خداحافظ نوشته آنول فوگارد که رکن الدین خسروی آن را کارگردانی و طراحی کرده این نمایشنامه را قبل از اینکه برای تلویزیون ضبط شود بروی صحنه سالن کوچک انجمن فرهنگی ایران و امریکا بر صحنه دیدیم.

این پیس دارای نبضی عاطفی است که حکایت از روابط تئلیثی برادر و خواهر و پدر فقیری دارد که هر کدام با خواستها و خصوصیتهای یکدیگر درگیرند.

شیرازه این نمایشنامه بدرست فقیر که او را هیچ وقت نمی بینیم.

اجرای این نمایشنامه یکی از کارهای موفق رکن الدین خسروی بشمار می آید و انصافا که بازی قاسم سیف و مهوش آژیر سوار بر متن نمایش بود.

دیگر نمایشنامه «بازی استریندبرگ» نوشته فردریک دورنمات به کارگردانی حمید سمندریان را نام می بریم.

این پیس سال گذشته در تالار دانشکده هنرهای زیبا نیز به صحنه آمد. حمید سمندریان یکی از مترجمین با حوصله است که فردریک دورنمات آلمانی را بما شناسانده است و وقتی این نمایشنامه را بر صحنه داشت نوشته شد که اجرای این پیس موفق ترین نمایش سال ۱۳۵۴ است که بازی خوب محمد علی کشاورز اسماعیل شنگله آن را کامل می کند اشباح نیز یکی دیگر از موفق ترین نمایش هائی است که در سال گذشته شاهد اجرای آن بودیم.

اشباح را نمایشنامه نویس متفاوت و صاحب سبک ایبسن نوشته و برگردان آن از دکتر مهدی فروغ بود که مترجم متعهد و وفادار به نمایشنامه نویس آن را بفارسی برگردانده بود و خسرو فرخزادی با دریافت خوبی از بازی بازیگران نمایشنامه‌ای موفق ارائه داد.

«تک کوئی» یکی دیگر از نوشته های هارولد پینتر را محمد صالح علا بر صفحه تلویزیون به تماشا درآورد این نمایشنامه ویژه تلویزیون طراحی ضبط و اجرا شد.

محمد صالح تنها بازیگر این پیس بود که خود کارگردانی و تهیه آن را بعهده داشت پینتر یکی از نمایشنامه نویسان خوب معاصر است که خیلی زود در زمان حیات خودشاهد شهرت و موفقیت نوشته هایش بود. کار پینتر آمیزه‌ایست از نوع تئاتر پوچی و واقع گرائی که صرفا کوشش صالح علا در این اجرا بر این بود که این نمایشنامه صد در صد تلویزیونی از کار در آید.

نمایشنامه های ایرانی تلویزیون

در مقایسه نمایشنامه های ایرانی با آنچه که از آثار بیگانگان ضبط و اجرا شده است به فقر ادبیات نمایشی در این سامان آگاه می شویم.

یکی از اقدامات برجسته تلویزیون ملی ایران اجرای نمایشنامه ویژه برای خردسالان است که در سال گذشته شاهد تماشای نمونه هائی از آن بودیم.

کوشش رضا بابک، دکتر طباطبائی برای ضبط و اجرای نمایشنامه های «کلاه و شال و اره» نوشته و کارگردانی رضا بابک «بنبه دانه» نوشته و کارگردانی رضا بابک «درخمره» نوشته بهروز غریب پور بکارگردانی رضا بابک «دزد و رنگ و قرمز» نوشته کیهان رهگذار بکارگردانی رضا بابک که در بسیاری از آنها با چهره های آشنای هنرپیشگان چون مرضیه برومند، راضیه برومند، بهرام شاه محمدلو، مهدی علیرضا هراتی، ناصر غفرانی ، مهوش برکی که در ارائه نقشهای فوق العاده‌شان بمنظور القاء نمایش به کودکان صادقانه موفق بوده‌اند نام می بریم.

یکی دیگر از کارهائی که به ظن عده‌ای تلویحا اقدامی برای از بین بردن تئاتر رو حوضی و بحدس پاره‌ای از منتقدان با نظر گاهی درست و مؤثر در هم ریختن تئاتر سنتی است ضبط نمایشنامه هائی از گروه تئاتر های روحوضی است که با مقایسه دو نمایشنامه‌ای در این زمینه که در تئاتر شهر و بعد در تالار مولوی دانشگاه تهران بر روی صحنه دیدیم و نمایش همزاد بیژن و منیژه و آق والدین با بازی تحسین آمیز سعدی افشار هنرپیشه خود آموخته و سیاه باز و مهدی صناعی و مژگان و شمشاد بر صحنه بر فنا پذیری این تئاتر سنتی آگاه می شویم تصور می شود چون این نوع تئاتر متکی بر بداهه گوئی و بداهه سازی هنرپیشگان بر روی صحنه است که دقیقا با اسکریت مغایرت دارد و تصاویری که کارگردان فنی برای ضبط تلویزیونی انتخاب می کند جدا از تاثیر آن بر روی صحنه است مسلما نمایش آن در تلویزیون به زیبائی اجرای آن بر روی صحنه در نمی آید.

و باز می میگردیم به تئاتر های ضبط شده

با اشاره به «در آستانه شگفتن» نوشته گوشه‌گیر بکارگردانی دکتر طباطبائی با بازی مهوش برگی و علیرضا هدائی ـ درون مایه یک احساس نوشته و کازگردانی محمد صالح علا به بازی جمشید گرگین و شهلا میربختیار با توجه به شمارش این نمایشنامه ها سوای نمایشنامه کودکان می توان بر کوشش فراهم آوردگان دو تنها نمایشنامه ایرانی تلویزیونی تحسین فرستاد.

سریالهای تلویزیونی را بررسی می کنیم. به اعتقاد همگان بهترین مجموعه ایرانی تلویزیونی سریال سلطان صاحبقران بود که علی حاتمی نویسنده چیره و کارگردان آگاه آن را به سفارش تلویزیون ساخت و به اجرا درآورد. سریال یک باز سازیست از اتفاقات حکومت قاجار بر ایران و به تمهید میتوان گفت مجموعه‌ای است تاریخی ولی در اولین گفتگوئی که با علی حاتمی درباره کارش داشتیم او گفت «من بین تاریخ و نمایش، نمایش را انتخاب کردم» و اما می توان گفت مطرح ساختن این سریال به ضرورت زمان می بایست چون دملی سرباز کند و خواندیم اظهار نظر محققین و مورخین و اندیشمندان و اسناد و مدارکی را که درباره سلطان قاجار و امیرکبیر و وقایع زمان آنها بدست آمده بود و آنچه درباره شخصیت عزیزالسلطان «نوشته ملیجک» نوشته آمد که این مباحث روشنگر تاریخی بود. سریال از جهت تصویری یکی از موفق ترین آثاری بود که ما از تلویزیون تماشا کردیم بازیهای خوب جمشید مشایخی ، پرویز فنی زاده، ملک مطیعی، ایرن و زری خوشکام تحسین آمیز بود. پس از سلطان صاحبقران باید به مجموعه آتش بدون دود که یکی از بهترین سریالهای امسال بود اشاره کنیم این سریال بحث انگیز ترین سریال و مجموعه تلویزیونی بود در همین ایام با سریال موفق دیگری بنام تلخ و شیرین روبرو شدیم. این مجموعه را منصور پورمند تهیه و کارگردانی می کرد و احمد بهبهانی نویسنده آن بود.

تنها بازیگر خوب این مجموعه ثریا قاسمی بود

جیزی که می توان درباره سریال تلخ و شیرین گفت اینکه این مجموعه با مطرح کردن مسائل بنیادی خانواده توانست در بین توده مردم محبوبیتی بدست آورد

مجموعه ناموفق غریبه و چنگ در سال ۵۴ از تلویزیون با نمایش که پخش این دو مجموعه موجب حیرت و تعجب مردم و منتقدین واقع شد.

مجموعه گران قیمت دلیران تنگستانی در سال ۱۳۵۳ تهیه شده و نمایش آن در سال ۱۳۵۴ از برنامه دوم ادامه داشت.

این مجموعه تنها کیفیت خالی آن باز سازی وطن پرستی و پایداری مردم منطقه‌ای از ایران در مقابل با بیگانگان بود.

بازی خوب محمود جوهری و ژیلا شهرابی، قاسم سیف و شهروز رامتین که اکنون دوباره بر صحنه تلویزیون آنها را می بینم جای تحسین دارد.

درباره سریال مامور ماصمد در بالاتر از خطر قضاوت را به سال آتی موکول می کنیم و آنچه تا کنون گذشته است نمایانگر بازی خوب پرویز صیاد در نقش صمد است.

صحنه‌یی از آتش بدون دود نوشته و کارگردانی نادر ابراهیمی. این سریال از مجموعه های موفق و با ارزش تلویزیون بود.

سریال سلطان صاحبقران ـ نوشته و کارگردانی علی حاتمی مجموعه بحث انگیز تلویزیونی که دامنه بحث آن به مطبوعات کشید

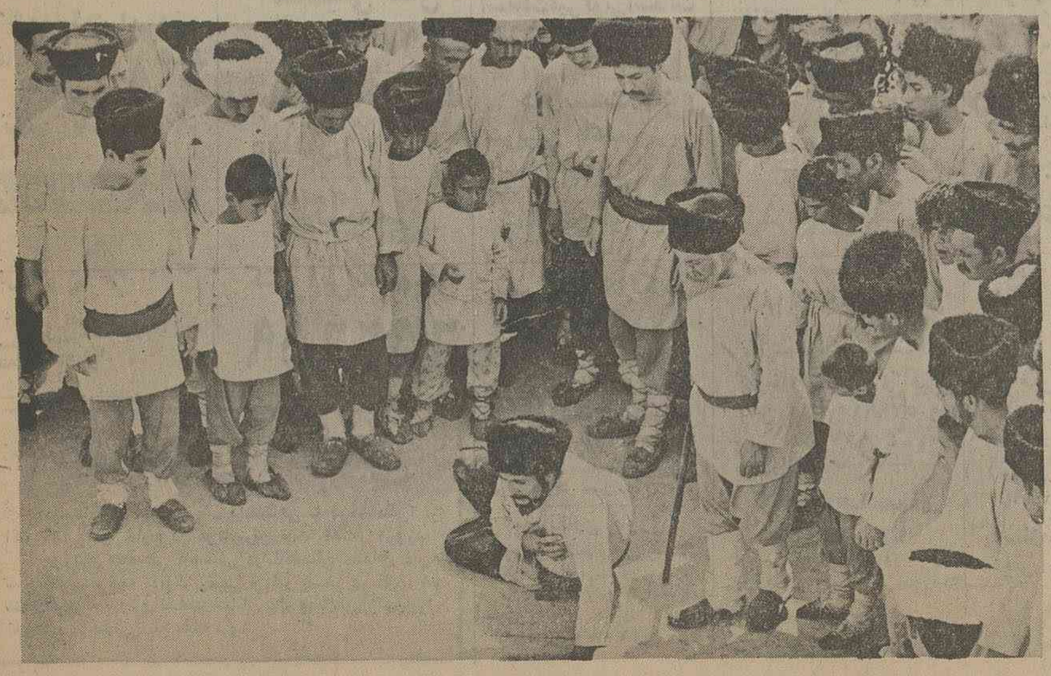

خط فارسی به آرایشی تازه نیاز دارد

درآمدی برچگونگی شیوه خط فارسی

دکتر میرشمس‌الدین ادیب سلطانی

خط فارسی، که امروز مورد استفاده قرار میگیرد، پشت به تاریخی کهن دارد و دگرگونیهای فراوان را طی سالیان دراز پذیرفته تا توانسته امروز جای خطوط مورد استفاده ایرانیان باستان را که خطوطی چون پهلوی و اوستایی بوده اند بگیرد.

در کتاب «درآمدی بر چگونگی شیوهٔ خط فارسی» چگونگی خط فارسی و پاره‌ای پرسشهای بنیادین آن بصورتی کاملا گسترده بررسی شده است.

در این نوشتار مؤلف موضوع همسان نگری پویا و زنده را پیرامون پرسشهایی که در زمینه خط فارسی مطرح است، کاملا در نظر داشته و کوشش خردمندانه‌یی در راه تحقیق در زمینه پیچیدگیهای خط فارسی و دلایل ظهور شکل امروزین آن بکار برده است:

«...روشن است که در حال کنونی در خط فارسی یک سلسله تشتتها و آشفتگیها وجود دارد، ولی نباید در دامنه، اثر و نتیجه آشفتگیهای کنونی خط فارسی در سوی منفی مبالغه کرد. اگر فعلا از پرداختن به کاستیها و رساییهای خط فارسی در گذریم، املای فارسی در برابر املای پاره‌ای از زبانهای باختری که تا سده های هجدهم و نوزدهم نیز دستخوش تشتت بودند، از نظر کلیات نکته های حل نشده‌ای ندارد، بنابراین، اینکه در میهن ما اختلافهایی در جزئیات شیوه خط موجود است، نباید موجب نگرانی شود. کاملا بعکس: این جدا نگریها و جدا پسندیها از نظر تحرکی که در اندیشه های پژوهشی ایجاد میکنند، بسیا[illegible]اند و در گوهر خویش میتوانند به گونه‌ای وحدت معنادار بدل گردند...».

مؤلف در پژوهش سترگ خود به این نتیجه رسیده است که برای ایجاد هماهنگی واقعی در رسم خط فارسی تدوین یک فرهنگ درست نویسی املایی فارسی ضروری است.

منظور از خلق چنین فرهنگی، تدوین کتابی در تعریف و توضیح ماده ها نیست، بلکه این فرهنگ میتواند صحیحترین شکل واژه ها را در اختیار بگذارد.

در مجموعهٔ «درآمدی برچگونگی شیوهٔ خط فارسی» مؤلف با شناخت کاربرد حرفهای الفبای فارسی کارش را آغاز کرده است و با پژوهشی دقیق و دور از تعصب با استعداد از تمام متونی که میتواند در زمینهٔ سروسامان دادن به خط فارسی کمکی کنند، به تشریح وضع خط فارسی امروزی رسیده وضعفها و قدرتهای آن را با دلیل و استناد بر شمرده است.

شیوهٔ نوشتن واژه های عربی در فارسی

«...در کار برد و نوشتن واژه های عربی در فارسی دو گرایش عمده وجود دارد:

(الف) آوردن شکلهای عربی در دستگاه زبان فارسی و وارد ساختن تغییرهایی در آنها در موردهای لزوم، برپایهٔ اصل نظم مورفولوژیک زبان فارسی. ما این گرایش را طبیعی و بخردانه میدانیم.

(ب) نگه داشتن عین شکل عربی که مغایر است با اصل تابعیت واژه های بیگانه در برابر دستور زبان و اواشناسی فارسی. این گرایش که از گرایش نخستین ناتوانتر است، ناطبیعی است...»

مؤلف در این کتاب به واژه هایی اشاره کرده است که در نوشتن آنها اختلاف نظر وجود دارد. او در مورد این واژه ها به ریشه‌یابی دست زده و شکل راستین و حقیقی این واژه ها را استخراج کرده است که خود خدمت بزرگی در راه سامان بخشیدن به وضع کنونی خط فارسی است.

نقد کردن چنین کتابی که کار آسانی نیست و یا حداقل اینکه کار شخصی چون من نیست. اما این موضوع نمیتواند دلیلی باشد برای آسان گذشتن از آن.

از نظر چاپ، کتابی را باید بعنوان نمونه‌یی از نفاست و درستی چاپ معرفی کرد. مؤلف برای ریشه‌یابی و همشکلی حرفها و واژه ها از بیشترین حروف و خطوط امروزی و قدیمی جهان استفاده کرده است ـ کاری که در یک کتاب فارسی انجام آن بعید می نماید ـ که زیبایی، صحت و ظرافت کتاب نشان دهندهٔ زحمتی است که مؤلف و گروهی دیگری برای انجام آن متحمل شده‌اند.

این کتاب بر عقیده‌یی که راجع به اجباری بودن غلط چاپی در کتابهایی که به زبان فارسی چاپ میشود، خط بطلان میکشد، چون فقط یک متخصص فن چاپ میتواند درباره نفاست این کتاب نظر بدهد.

مؤلف در بخشی که به خط اوستایی اختصاص داده، الفبای این خط و خط «دین دبیره» را که به احتمال خطی بوده است که اوستا با آن ضبط شده، در جدولهایی آورده است و صداهای حروف را باترا نویسی لاتین مشخص کرده است.

«... تاریخ ابداع خط اوستایی را که اکنون در اختیار ماست در حدود سده های چهارم ـ هفتم میلادی تخمین زده‌اند... خط اوستایی از راست به چپ نوشته میشود، و ظاهرا بوسیله هیربدان زبانشناس ساسانی با توجه به شکل حرفهای الفبای پهلوی ـ اختراع شده است، ولی بخلاف خط پهلوی که برپایه خط صامتی سامی قرار دارد و مانند خط های یونانی و لاتین، مصوتها در شمار حرفهای الفبایند... به هرسان، خط اوستایی یکی از فونتیک ترین خطهای جهان است و به میزانی زیاد برپایه اصل همخوانی نوشتارو گفتار نهاده شده است....»

نویسنده در بررسی شکلی خط اوستایی و دین دبیره به حوزه تاریخی آنها نیز چنگ انداخته و درصدد برآمده است که با طرح سئوالاتی فراوان راه را برای پژوهش در زمینه ماجراهایی که منجر به ازمیان رفتن و منسوخ شدن خطهایی چون پهلوی، اوستایی و دین‌دبیره، با تمام کارآمدی آنها، شده است، هموار کند.

در این قسمت برمبنای روایات تاریخی ومتون معتبر تحقیقی این سئوال را مطرح میکند که «اوستا» به چه زبانی نوشته شده است؟

«... در اینجا دربارهٔ تفاوت زبان گاهانی و اوستای جوانتر، و نیز درباره رابطه زبان گاهانی با ایرانی نخستین اندکی توضیح میدهیم. نخست یادآور میشویم که در هر پژوهشی دربارهٔ اوستا و بویژه تلفظ آن، باید فزون برفرق میان: «پ» گاهان به تلفظ زرتشت و اوستای جوانتر به تلفظ مؤلفان اصلی اوستای جوانتر و (ت) گاهان و اوستای جوانتر به تلفظ هیربدان ساسانی به هنگام نوآوری الفبای کنونی اوستا در سده ششم میلادی در فصول مختلف کتاب نویسنده به خاستگاه بسیاری از زبانها و خطوط امروز و دیروز پرداخته و در جدولهایی همصدایی آنها را بررسی نموده است و کاربرد ـ حروف زیادی را مشخص کرده است.

تغییر خط فارسی

در فصلی مفصل نویسنده به موضوع تغییر خط فارسی و اینکه آیا باید واژه های بیگانه جای خود را به واژه های فارسی بدهند به گونه‌یی پژوهشی پرداخته است و امکانات دگرگونی را بررسی نموده است و بدون تعصب تمام نظرات قابل بحث را مطرح کرده است:

«... آنچه مربوط به زبان آریایی فارسی است، در این تردید نیست که خط عربی کامل شدهٔ فارسی خطی است ناقص. پرسش کاستیهای خط عربی ـ فارسی دست کم از هزاروصدسال پیش مورد توجه اندیشه کاران بوده است، از جمله احمدبن طیب سرخسی، حمزه‌اسپهانی، دانشمند و فیلسوف علمی بزرگ ایران زمین ابوریحان بیرونی، و خواجه رشیدالدین فضل‌اله به کاستیهای این خط اشاره کرده‌اند. در دوران نوین نیز این مطلب مطرح بوده است، که سبب آن را باید جدا از خود خط، هجوم فرهنگ باختر زمین و همراه با آن ورود خط لاتین به کشورهای دیگر، از جمله کشور ما دانست...»

نویسنده برای اثبات لزوم پاره‌یی تغییرات به نبودن مصوتهای کوتاه اشاره میکند.

«... منطقی نبودن خط: نبودن سه مصوت معروف به کوتاه در داخل حرفهای الفبا.

ـ مشخص نبودن الف، واو، ی به سان: نشانه های مصوتهای معروف به بلند، واکه های مرکب و صامتها،

ـ مشخص نبودن تشدید،

ـ مشخص نبودن بن‌پار (عنصر) دستوری اضافت پس از صامتها

ـ ناتوانی خط درنشان دادن واکهٔ مرکب (او ـ دبلیو) حتا با نشانه ها: فردوس (به ضم دال) مبهم است و «فردوس» (به فتح دال و سکون واو) نماینده تلفظ کهن این واکهٔ مرکب است،

ـ ناتوانی خط درنشان دادن تلفظ واژه های ایرانی باستان و میانه و گویشها و لهجه های کنونی ایرانی و واژه های بیگانه حتا با نشانه ها، و...

مؤلف ۱۶ مورد ناتوانی خط فارسی را بررسی کرده است و در مقابل ۹ مورد برتری ان را هم نسبت به دیگر خطوط نزدیک به آن مورد اشاره قرار داده است.

در قسمت هشتم کتاب، نویسنده اصول بخش کردن واژه های فارسی را در چاپ مورد توجه قرارداده و دستورالعمل جالب و جامعی برای شکل دادن به طریق چاپ خط فارسی تدوین نموده است.

نیازمندیهای اطلاعات

برای دادن آگهی تلفنی باشماره‌های ذیل تماس حاصل فرمائید

تلفنهای: ۳۱۲۴۱۳-۳۱۱۲۲۷

فروش دست اول

بهترین و آخرین مدل لباسهای شب بقیمت مناسب به فروش میرسد تلفن ۷۳۵۸٦۲

مقداری لباسهای خارجی نو زنانه مردانه بچگانه جهت تغییر شغل بفروش میرسد تلفن ۸۵۵۳۰۳

فروش دست دوم

اکازیون
وسایل اطاق خواب ، اطاق ناهارخوری اطاق پذیرائی کاملا نو آمریکایی با قیمت تمام شده فروشی آدرس ـ دروس .بلوار شهرزاد خیابان شیبانی بن‌بست سایه پلاک۳صبحها ۱۰تا۱۲ر۵ عصرها ۵تا۷ر۵

خرید اثاثیه

فرش ایران نوین
خریدار قالی و قالیچه وتعویض فرشهای کهنه بانو ٦۵۳۱۹۵

گالری فرش
شایان ٦٦۱۰٦۹
بهترین خریدار قالی و قالیچه کهنه و نو کاخ۷۹

بعلت مسافرت دو عدد قالی کرمان و قم بفروش میرسد .
آیزنهاور خیابان بختیاری نبش چهارراه فرصت طبقه فوقانی قنادی بختیار

فروش اتومبیل

شورلت
مدل ۱۳۵۵
شورلت ایران
رویال ۲۸۰۰ آماده تحویل با بهره بانکی ۳۰ ماهه ۹۳۵۰۵۰ـ۵۳

شورلت ایران نقد و اقساط با وام بانکی موجود است ۷۵۱۸۳۰

پیکان تویوتا
نیسان آماده نقدواقساط تهران شاهرضا چهارراه گرگان پلاک ۱۰٦۸

پژو
پژو ۵۰٤ مدل ۷۵ جی‌ال با پخش‌صوت بلاپونکت بفروش میرسد تلفن ۷۸٤۱۲۳ ۸صبح تا ٦ بعدازظهر

پژو ۲۰٤ مدل ۷۰
بسیار تمیز بفروش میرسد تلفن ٦۲٦۲۹۹ از ساعت ۸تا۱۲ و ٤ تا ۸

فولکس
فولکس واگن ۱٦۰۰مدل ٦٦ آلبالوئی با موتور نو بسیار تمیز بعدازظهرها ۲ـ۸ تلفن ۵۲۳۰۲۹

فولکس استیشن ووانت ۷۹۷٦۸۰

داتسون ۷٦
کوپه اسپرت ۱۲۰و۱۸۰ چهار درب‌اقساط‌بابهره بانکی در ۳۰ قسط ۹۳۵۰۵۰ـ۵۳

فروشگاههای اتومبیل

شورلت ایران
آماده‌تحویل نقد واقساط با بهره بانکی
تلفن ۸٤۸۸۸۷

برای اتومبیل شما

لوازم یدکی
اصلی ژیان
میدان محمدرضاشاه فروشگاه امیر
تلفن ۹۳۵۰۵۱ـ۵۳

مژده

با نصب
تاندرجت
به دارندگان اتومبیل
موتوراتومبیل چه نو باشد چه کهنه تا ۲۰٪در سوخت آن صرفه‌جوئی و تا۳۰٪ نیرومندتر و تا ٤۰٪آلودگی هوا راکمتر ودرهرهوائی‌آسانترروشن‌میشود
چطور ؟
با تنظیم و تقویت بی‌سابقه‌جرقه شمع‌ها ممکن ساختن احتراق کامل سوخت ـ مرکز فروش‌در تهران خیابان سعدی ـ اول منوچهری‌شماره٤۲تلفن۸۲٤۵۸۱ و ۳۰۱٤٦٦
نماینده فعال از شهرستان میپذیریم

موسسه
هلپ سرویس
۲٤ ساعته‌جهت‌تعمیر کارهای امداد اتومبیل درخدمت شماست
تلفن ۸۵۸۱۱۲

ماشین آلات

خریدار و فروشنده ماشین‌آلات دست دوم نجاری‌ایرج‌حسینی- ۷۹۱۳٦٦

یکدستگاه‌لودر
نقد و اقساط ۷٦۱۵۱۵

کرایه اتومبیل

اتوآسیا
اتومبیلهای تشریفاتی کرایه با راننده در ۲٤ ساعت در خدمت شماست‌تلفن۷۵٤۹۸۰و۷۵۱٦۲۰

نایس تاکسی
سرویس با اتومبیل‌های‌تشریفاتی آماده خدمت شماست تلفن های ۲۳۵۰۸۸ و ۲۳۳۱٤۲

تهران‌توریست‌تاکسی
با اتومبیلهای سواری و لندرور با راننده بدون راننده در ۲٤ ساعت
تلفنهای ٦۵۵۵٦۰ و ٦۵۵۵۷۰

اتومبیل کرایه متقیان با راننده و بدون راننده ۳۱۷۰٦۲ ـ۳۱٤۹۱۳

کمان سرویس تاکسی
درتمام مدت ۲٤ ساعت با مجهزترین اتومبیلهای آخرین سیستم باراننده وبدون راننده‌در اختیار شماست تلفن٦۵٤٤٤٦و ٦۵٦۵٤٤

جرثقیل
جرثقیل کامیون فرح بار
۸۵۵۵۵۴
۸۴۸۴۴۴
بارکش شهرستان

آموزشگاهها

ماشین‌نویسی بیژن
باحسن‌شهرت میدان ژاله تلفن ۳٤۸۳۸٤
آ ـ ۲٤۳۱۵

تدریس خصوصی

انگلیسی کنتراتی تضمینی تلفن ۹۷۱۸۷٦

ریاضیات فیزیک دبستان۹۷۱۸۷٦

انگلیسی
کنتراتی تضمینی
٦۵۲٦۵۹

ریاضیات
فیزیک‌وشیمی
٦۵۲٤۵۷

کلیه دروس تقویتی
٦۵۵۷۰۵

مکالمه روزمره
انگلیسی تضمینی در ۳۰ ساعت
تلفن ۹۳٦۱۸۱

انگلیسی
فرانسه‌آلمانی خصوصی در منزل و موسسه
٦٤۵۰۲۷

نظری ریاضیات خصوصی ٦٦۰۷۷۹ راهنمائی

پانسیون

پانسیون مدرن مینا
ویژه بانوان‌ودوشیزگان۸٤۷۹۸۱

تزئینات‌ودکوراسیون

حراج سالیانه
هنر هشتم
کفپوش آزبست‌خارجی۱۹۵ریال موکت نمدی خارجی ۱۷تومان، پرده‌کرکره آمریکائی ٤۸تومان، فرش ماشینی درجه یک ۵۰ تومان کاغذدیواری ایرانی و خارجی با ۲۰٪تخفیف ونقاشی ساختمان کلیه کارهای‌تزئینی را بانازلترین قیمت در اسرع‌وقت زیرنظر متخصصین دکوراتور انجام میدهند ۸۵۹٦۱٤هنرهشتم
آ ـ ۲۹۵۸٤

نقاشی‌وتزئینات۳۱٤۸۰۵

نقدواقساط
انواع کاغذ دیواری ، موکت ونقاشی‌ساختمان ۳٤۰٦٤۵

تزئیناتی پاتوک
کلیه کارهای‌تزئیناتی‌در۲٤ساعت نقد و اقساط
تلفن های ٦٤۹۰۹۳ و٦٤۷۹۵۸

بزک
کاغذدیواری
موکت‌کفپوش
وکلیه تزئینات ۳۱٤۸۰۵

برای ساختمان شما

پاکتان
انجام کلیه امورنظافتی نقاشی و دکوراسیون ساختمان ۸۳۸۱۷۲ و ۸۲٤۵۸۱

طرح، نظارت و اجراء ساختمان تلفن٦٦۵٦٤۳

آسفالت‌قیرگونی‌آسفالت بام۵۳٦۲۱٦ـ ٦۳۸۱٤۳

داربست فلزی
سوپرمن بانصب‌سریع
آدرس‌خیابان تاج مقابل تلفن- کاریر پلاک ٦۲۹ تلفن۹۷۵٦۹۹

پیمانکاری هر نوع ساختمان
شرکت هاتکول
تلفن ۸٤۵٤۳۹

چکه‌سقف
ایزولاسیون پشت بام بدون خرابی درهر فصل ۷۵۰٦۳٤

پیمانکاری یاوری
مجری شهرک‌های‌تعاون‌روستائی درهرنقطه ایران- اجاره دهنده ماشین‌آلات سنگین و آسفالت- کاری و جاده سازی
تلفن ۵۲۳۰۸٦

آسفالت و عایق
رشمیران- قلهک ـتلفن
۲٦۱۳۲۷

نقاشی ساختمان تلفن ٦٤۷۱٤۳ و۹۲٤۳۸۰

شرکت نشتجو
محل آسیب‌دیده و ترکیدگی لوله های آب و شوفاژ را بادستگاه پیداکرده باجزئی حفاری قسمت فرسوده را تعویض مینماید ـ ۲۷۷۹۹۲ـ۳

رابیتز
فروش و نصب سقفهای کاذب تلفنهای ۸۱ـ۷٦۱۲۸۰

شستشوی مبل وفرش

R.U English service
آر.یو
انگلیش سرویس
خشکشوئی
موکت.فرش
مبلمان.پرده
وتشک اتومبیل درمحل
۸٤۳۸٤۵

خشکشوئی مبلمان‌اطلس
یك دست ۵۰ تومان
تلفن ۹۷۵٤۳۰

کلین سرویس
اولین موسسه خشکشوئی مبلمان فرش‌موکت‌بادستگاه‌تلفن۹۵۲۵٤٦

لیدرهوم‌سرویس
باتکنیک جدید خشکشوئی‌مبلمان فرش . موکت ، داخل اتومبیل، نظافت کلیه ساختمان بهتر و ارزانتر انجام میشود
۸۵۳۷۸۰ ـ۸۵٦۵۳۰

آناهیتاسرویس‌بزرگترین
خشکشوئی مبلمان فرش موکت نظافت کلی ساختمان
۷۳۵۳۰۷

کارخانه قالیشوئی‌اطلس
تلفن ۹۵۲۵٤٦ و ۹۷۵٤۳۰

ایران ناوارا
خشکشوئی مبل‌و موکت
۸۵۷۵۲٤

پارس کلین
موسسه خدمات نظافتی
خشکشوئی فرش، موکت مبلمان کفپوش . پارکت،کاشی،موزائیک شیشه و تشک اتومبیل درمحل
۷۵۳٦۵٦ـ ۷۵٤٤۹۳

قالیشوئی رضوان با سرویس مجهز دراسرع وقت تلفن ٦۳۸۷٤٦ و ۳۵۲٦۸۷

ایران‌نظیف‌خشکشوئی
فرش موکت کفپوش، مبلمان پرده، تشک اتومبیل در محل ۸٤۵۵٦٤ و ۸٤٤٤۰٦

خشکشوئی ناتاشا
شستشوی مبلمان، موکت،فرش، پرده داخل اتومبیل در محل-
تلفن ۹۷۲۷۵۱
آ ـ ۲۸٤۳۲

خشکشوئی هنر هشتم
شستشوی موکت،فرش با دستگاه مجهز و نازلترین قیمت درمحل
تلفن ۸۵۹٦۱٤

دوراکلین‌سرویس‌آمریکا
تلفنهای رزرو وقت
۸٤۸۳۹۵ ـ ۸٤۸۳۹٦

قالیشوئی
شربت‌اوغلی
۵۲۳۲۰۳-۹۲٦۱۸۹

کارخانه قالیشوئی بیوك
تلفن های ۵۲۹۹۱۵ و ۹۷۷۱۱۸

کلین ماستر
خشکشوئی مبلمان موکت فرش تشک اتومبیل پرده در محل‌با کادرورزیده درخدمت بهداشت خانواده‌ها
۸۳۳۷۲۷ و ۸۲۸٦٦٦
آ ـ ۲٤۳۲۲

تعمیروشستشوی
پرده کرکره
تلفن ۹۷۲۲۵۷

کلینر هوم سرویس
خشکشوئی مبل، فرش موکت ،پرده داخل اتومبیل‌درمحل۷٦۹۹۰۳ و۷۵۳۸۷۳ و۷۵۳۸۸۵

تعمیر تلویزیون

تلویزیون شما فوری در منزل تعمیر میشود
۲۷٤۷۷۰

سرویس‌سیار گارانتی
تلفن ٦۲۸۳۷۱
R.C.A-R.T.I گراندیک ـ شاوب‌لورنس جنرال الکتریک ـ سییرا در تهران بویژه‌شمیرانات

تعمیر همه‌نوع تلویزیون و نصب آنتن فوری
۷۵۱۷۲۰

تلویزیون فوری درمنزل تعمیر میشود ۸۲۸۳٤۷

تعمیرگاه مجاز
آر . تی . آی
آر . سی . ای
مخصوص شمال‌شرق شمیرانات
۷٦۹٦۳۰
۷۵۵٤۵۰

مرکز
مرکز تعمیرات فوری تلویزیونهای رنگی درمنازل
حتی ایام نوروز
گراندیک
آر.تی.آی
شاوب لورنس
فیلیپس
صبا
کشیک ایام عید
تبدیل پال به سکام درمنازل
۹٦٤۹٦۸
۹۵٤۳۰٦
نصب آنتن‌های خارجی و مخصوص رنگی

شاوب لورنس
فیلیپس
آر . تی . آی ، بلر
تلفنکن،وسایر مارکها
۲۳٦۹٤٤
نصب آنتن تمام کانال

تعمیروسرویس شوفاژ

نصب‌و تعمیر-نگهداری شبانه‌روزی شوفاژ ۷۹۳۸۹۷

سرویس و نگهداری شوفاژ
فوری ۷۹٦۱۰۳

شرکت آناژ تکنیك
سرویس و نصب شوفاژ وتهویه‌و سردخانه تلفن ۷٦۲٦٤۲

الکترو پطروسیان
سرویس و نصب شوفاژ و تهویه تلفن ۷٦٤۱۳۹ ـ ۷٦٤۳۷۸

نصب نگهداری تعمیرات شوفاژ تهویه با شرایط بهتر شرکت روفتاپ
۸۵۸۰۱۹

طرح ، نصب ، تعمیرات ونگهداری شوفاژ،تهویه
شبانه روزی
۸۹۱۷٤۸
۸۹٤۱۵۱

شرکت مهندسی وایس هاپت
نصب فوری شوفاژ با اقساط طولانی وبدون پیش قسط ـ ۸۵۵۸۳۷
۱ـ۲۵ آ ـ ۲۹۷٤۰

سازمان فنی پیروز
کولر ،بخاری ،آبگرمکن
۵۳۳۱۵۷

نصب شوفاژ گازسوز
۷۵۸٦۷۹

تاپ دیوترم
نگهداری شوفاژ
تعمیرات فوری نصب‌تهویه مطبوع و موتورخانه لوله کشی سرد وگرم برق‌ونصب سرویس در تمام نقاط ۷٦٤٤۰۳ و۷٦۸۸۲٦

نصب شوفاژ باسرویس
۸۵۹٦٤۸

تعمیروسرویس یخچال

تعمیرگاه یخچال وازگن
۸٤٦۷۹۳

تعمیرات انواع یخچال
۷۳۹۲۸۵و ۷۳۰۰٦۷

تعمیرگاه‌یخچال‌فریجیدر
اثاث یدکی موجود ۸٤۸۷۵٦

تعمیروسرویس لوازم‌منزل

تعمیر لباسشوئی فوری
۷٦٤۰۳۰

سرویس بخاری‌آبگرمکن لوله‌بازکنی ۷۵۵۷۰۹

تعمیر بخاری سرویس
۹۳٦۲٤۱ آبگرمکن ٦۲۸۰٤۷
امداد سرویس

تعمیر لباسشوئی
۲۷٦۸٦۱

تاپ دیوترم
آبگرمکن
نصب و تعمیر
تلفن ۷٦٤٤۰۳ و ۷٦۸۸۲٦

راهنمای سرویس
ارت
درسراسرکشور
۹٦۲۰٤۵
ازساعت ۷½صبح تا ۷½بعدازظهر

لوله کشی گاز

لوله‌کشی گاز با تائید شرکت ملی گاز هومیکو تلفن ۷۵۵٦۹۱

شرکت مهندسی وایس‌هاپت
لوله‌کشی گاز خانگی تجارتی و صنعتی باتائید شرکت ملی گاز ۸۵۵۸۳۷
۱ـ۲۰ آ ـ ۳۰٦۷۲

لوله‌کشی گاز با تائید شرکت ملی‌گازمهندسی هژیر ۹۲۸۹۷٦

لوله‌کشی گاز
مورد تائید شرکت ملی گاز ۸۳۹۲۹۹ و ٦٦۷۷۷۰

لوله بازکنی

لوله بازکنی ولوله‌کشی
روزولت٦٤۷۱٤۳

لوله‌بازکنی‌ولوله‌کشی
مقدم ۹۲۵۳۷٤

لوله بازکنی فوری
سعدی ۳۵۵٤۷۳

لوله‌بازکنی
تلفن ۸۵۹٦٤۸

لوله بازکنی فقط ۲۵ تومان
فوری یکساعته ۷٦۵۲٤٤

لوله بازکنی روزولت
۳٦۰٤۳۹

لوله باز کنی فوری
۹۲۱۵۵۲

لوله بازکنی لوله‌کشی
تشخیص محل ترکیدگی لوله با دستگاه الکترونیک
۹۳٦۲٤۱ ٦۲۸۰٤۷
امداد سرویس

لوله بازکنی یکساعته
۹۲٤۳۸۰

لوله باز کنی فوری
۷۵۰۲٤٤

لوله بازکنی و لوله‌کشی
نوین ٦۵۰۵٤٤

لوله بازکنی فوری
۵۳۳۱۵۷

تاپ دیوترم
لوله‌بازکنی
لوله‌کشی و سرویس
تلفن ۷٦٤٤۰۳ و ۷٦۸۸۲٦

تخلیه چاه

تخلیه چاه
تعمیرچاه ولوله‌بازکنی فوری‌هما ۵٤٦٤۱٦

تخلیه و حفر چاه
ولوله بازکنی
۹۲۹۳۲۰
متر مکعب۱۵ تومان

نشت‌یابی اتحاد
محل ترکیدگی لوله های سردو گرم بادستگاه الکترونیکی - ۹٤۱۷۲۸

تخلیه‌چاه
۵۳۱۵۵۰

تخلیه چاه
لوله‌بازکنی متری ۱۵ تومان
٦٦۷۹۱۳ و ۵۳۷۸۸۵

تخلیه‌چاه
باپمپ‌مخصوص لجن‌کش
کاوه ۹۷٤۷۲۹

فروش شیشه

شیشه فروشی نوید
۸۲۸۲۲٤

آگهیهای متفرقه

میز و نیمکت مدرسه با تضمین تمام فلزی در اسرع‌وقت تحویل داده میشود کارخانه شایسته تلفن ۷۹٤٦٦٦

پذیرش تحصیلی ازاکثر دانشگاه و کالجهای ـ آمریکا،کانادا،انگلستان برای اطلاع بیشتر به آدرس زیر به فارسی‌یا انگلیسی مکاتبه نمایند.
INTERNATIONAL ACCEPTANCE
1724 17TH STREET S.E.
MEDICINE HAT,
ALBERTA
CANADA T. 4.N 5CI

کرکره‌چوبی
میشلر MISCHLER
سرما، گرما و نور از کرکره چوبی میشلر عبور نمیکند
پارکت BW
نمایشگاه: شاهرضا کوچه فتوحی
۸۲۹۳۹۰-۸۲٤۳۰۷
۸۲٤۸۷۰-۸۲۹۵۹٦

رستوران‌ها

سالن طلائی
آماده پذیرائی برای جشن های عروسی و میهمانی آیزنهاور بهبودی
۹۷٤۱۹۲

گمشده

تاکسی شماره ۲۹۹۸۱۹ تهران مفقود شده لطفا پس از اطلاع باشماره تلفن ۷۳۵۰۷۷ تماس بگیرید ومژدگانی خودرادریافت دارند
آ ـ ۲۱

سه قطعه چک یکی از بانکملی بسررسید ۲۵ر۲ر۵۵ بمبلغ‌سی هزار ریال و دوقطعه دیگر از بانک سپه شعبه بوعلی جاری ۱۷۲۸٤ بسررسید های ۱ر٤ و ۱ر۵ر۵۵ هریک بمبلغ دویست هزار ریال جمعا چهارصدوسی هزار ریال بوده مفقود شده و از درجه اعتبار ساقط است‌از یابنده تقاضا میشود بتلفن های ۹۳۰۲۱۲ و ۵۳۸۵۸۲ اطلاع داده ومژدگانی دریافت دارد .
حسن پور
آ ـ ۳۹

یك سك کاپر اسپانیول حنائی رنك در شب چهارشنبه سوری در حوالی‌جاده قدیم‌شمیران تکش‌وخیابان‌فرح گمشده از یابنده تقاضا می‌شود باتلفن ۸۵۰۸۱۱ تماس گرفته و مژدگانی دریافت دارند

آپارتمان فروشی

آپارتمان
۳و٤و۵ اطاقه باقیمت مناسب‌نقد واقساط تلفن ۷۹٤٦۵٤
آ ـ ۲۵٤۳۵

آپارتمان فروشی
آپارتمان های ۳و٤اطاقه‌مهندسی ساز باوام بانکی تهران‌پارس - ۷۸۰٤٦۸
۱ـ۲٦ آ ـ ۲۹٤۵۷

عباس آباد
آپارتمان باحیاط ۳ اطاق. شوفاژ روشن ۳۵۰ هزار تومان فروشی ۸۵۳۸۰۷
۱ـ۳ آ ـ ۳۰۲۰۹

عباس آباد آپارتمان
طبقه سوم ٤ اطاق خواب ۲۰۰ متر ٦۰۰ هزار تومان ۸۵۳۸۰۷
۱ـ۳ آ ـ ۳۰۲۱۰

چند دستگاه
آپارتمان لوکس با دو اطاق خواب خیابان شاه عباس کبیر شمالی کوچه ورهرام پلاك ۱۱

آپارتمان فروشی در شمال شهر ۲۳٤۸۹۵

آپارتمانهای نمونه آیزنهاور ۹۳۸۱۵۱

عباس آباد
آپارتمان لوکس شوفاژ روشن فوری بفروش‌می رسد تلفن ۸۵۳۸۰۷

خانه فروشی

اپارتمان و خانه‌درشمال غرب تهران .توکلی
۹٤۳۳۷۷

اکازیون
مستغلات با درآمد ماهی ۳۳ هزار تومان با مستاجر خارجی بمبلغ‌دو میلیون و سیصد هزار تومان بفروش میرسد تلفن ٦۵۲۸۸۷

خانه و آپارتمان تهران- پارس ۲ تا۱۲ اطاقه نقد واقساط بانکی۷۸۱۹۱۸

خانه‌ای در تجریش
۲طبقه بفروش میرسد ۲٦٤۷۵۵
آ ـ ۹۵۲۷۰

خانه شخصی‌ساز دوطبقه با سرویس کامل باآب وبرق‌وتلفن دونبش با حیاط ماشین‌رو نرسیده بهزیباشهرتلفن۹٤۱۸۲۸
۱ـ۲

اکازیون
خانه ۲۰۰ متر چهار اطاق با آب برق تلفن کولر زیرزمین سرویس کامل خیابان شیروخورشید استخر پلاک ۱۷ بفروش میرسد تلفن ۵٤۲۷٦۹
۱ـ۲

ویلافروشی

۳ دستگاه ویلائی
درقلهک و شمیران فروشی - ۲٦۱۸٦۱
آ ـ ۲۵۸۲۷

ویلا و آپارتمان
برای فروش موجود است - ۸۵۳۷۳٦

آپارتمان، ویلا فروشی
واجاره بخارجی ۸۳۱۳٤۹
آ ـ ۲۱٦۵۸

ویلا در دریاکنار
یکباب ویلای نوساز باتلفن در دریاکنار درحدود ۳۰۰ هزار تومان بفروش میرسد .
طالبین درتهران باتلفن۸٤۳۳۷۰ ودردریاکنار در تعطیلات عید با تلفنهای ۲٦۵۷ و ۲۸٤۸ تماس بگیرند .

اکازیون
درمسافرت عید میتوانیدازویلائی که در متل‌قو مبله است‌وبفروش میرسد دیدن کنید تلفن تهران ۸٤٤۸۳٤

ویلا فروشی دریاکنار
یکدستگاه ویلا ساحل دریا بمساحت۵۰۰ متر مربع باآب‌و برق سهر فیش تلفن ـ شامل٦ اطاق خواب ـ آشپزخانه ـ ۲ توالت و یک حمام‌بفروش‌میرسد برای بازدید در محل خیابان صفا میدان مرجان شماره ۲۵ تلفن شماره ۲۳۸۰٦۱ ازساعت ۳بعدازظهر .
۱ـ۳ آ ـ ۲۰٦۵۳

زمین فروشی

زمین فروشی
٤کیلومتری جنوب اتوبان‌خروجی کرج به تهران بقطعات ۱۱۲۵ و ۲۲۵۰ متری بر خیابانهای ۱٦و ۲۰ متری ارزانترین قیمت وغیر ممکن است بتوانید در اطراف ٤کیلومتری کرج‌باین‌ارزانی زمین مشابه خریداری کنید . باسند مالکیت . تفکیک‌شده‌آماده‌تحویل ٤الی۷ بخیابان شاه ساختمان آلومینیوم شماره ۱۵ همکف‌تلفن ٦٦٦٤۹۲ مراجعه فرمائید.
آ ـ ۲۸۸۹۰

سرقفلی

انبار فروشی شهرری
مساحت ۳۰ هزار متر مشجربا پنج هزار متر سالن دارای‌آب‌و برق تلفن ، تلفن ۵۲۷۳۵٦ و ۵۲۳۱۵۱
۱ـ۳

مورد نیاز اجاره

مورد نیاز خارجیان
سازمان خارجی جهت سکونت چندین خانواده‌خارجیان‌احتیاج به ویلا وآپارتمان مبله‌وغیرمبله رادارد ۸۲۳۱۵۵ و ۸۲۷۹۰۱
آ ـ ۲٤۳۱۵

تعدادی ویلا و آپارتمان برای خارجیان شرکت احتیاج است تلفن
۲۹۲۹۸۲

مورد نیاز اجاره
یکدستگاه اپارتمان جمعا ۳اطاق وبا اجاره ماهیانه حدود ۱۵۰۰ تومان برای یک زن و شوهر نیازمندیم تلفن ۳۱۲٤۱۳ و ۳۲۸۳۹۰

برای کارمندان عالیرتبه موسسه خارجی ویلا و همکف فوری نیازمندیم
۷۸۳۱٦۷ و ۷۸۵٦٦

مورد نیاز طبقه اول‌یاویلاجهت اجاره بخارجیان تلفن ۸٤۹٦۲۵

جهت سکونت روسای چند شرکت خارجی به تعدادی ویلا و طبقه همکف با استخر برای اجاره فوری نیازمندیم
۸٤۸٤۲٤ و ۸۵۳۸۵۳

بیک دستگاه‌آپارتمان‌یک‌اطاقه‌در شمال شهر نیازمندیم تلفن - ۸۵٦۳٦۰
۱ـ۳ آ ـ ۳۰٦۷۵

نیازاجاره بخارجی
٤دستگاه ویلا یا آپارتمان جهت محل کار و سکونت مبله‌وغیرمبله نیاز است تلفن ۸٤۷۹۸۲ و ۸۵۳۷۳٦
آ ـ ۲۸۸۳۰

تهرانپارس
زمین‌خریداریم ۷۸۱۹۵۷

زمینهای تهرانپارس خریداریم- ۷۹۳۰۲۰

خانه شما را در شمال تهران فوری میفروشیم تلفن٦۲۲۰٦۵و٦۲۰۱۰۷

خانه‌های
کلنگی و
زمینهای
ساختمانی
در شمال شهرخریداریم دفتر جمشید تلفن
۹۲۸۰۸۲

خریدار زمین های‌تهران پارس تلفن ۷۸۰۰٦۱

بنگاههای معاملات املاک

خریدار و فروشنده
خانه وزمین در تهران‌پارس‌تلفن ۷۸۱۳۷۳

زمین صنعتی فروشنده وخریداریم‌تلفن۹۵۱۲۷۵

مرکز فروش آپارتمان‌و خانه های کوچك‌وبزرك در تمام نقاط‌شمال شهر تلفن ۹۳۷۰٦۲ شاهی

دفتر پارس
مرکز معاملات املاك‌شهر و شمیرانات ۸٤۱۵۵۸

اراضی صنعتی و انبار و کارخانه تلفن۹۷۹۱۹۵

معاملات پول

پول
در ۳ دقیقه با بهره ۲ـ درصد در مقابل اتومبیل تلفن تاکسی ساختمان چك کارمندی مازاد ملك میدان رشدیه
۹۲۵۰۰۸

وام‌ارزان
درمقابل اتومبیل تلفن و ملك فرح شمالی
۸۵۹۵۰٦

پول شرطی فوری جهت خانه و مستغلات
۸۳۰۸۳۵

پول ارزان فوری
۸۲۲٦۵۹
آ ـ ۲۹۹۷۱

پول شرطی
در مقابل چك کارمندی اتومبیل و ملك فوری
تلفن ۸۵۹۹٦۳

پول در مقابل چك کارمندی تلفن ۸۳۰۹۸۲

پول فوری باسودبانکی مقابل خانه تلفن
۹۲۸٤٦۵

خانه پول - فرح شمالی مرکز معاملات پول تهران۸٤۸۳۸۸

مورد نیاز
پول شرطی نیازمندیم ۸۲۲٦۵۹
۱ـ۲ آ ـ ۲۹۸۰۳

پول شرطی مقابل خانه مستغلات فورا نیاز
۹۲۰۸۲۹

وام‌بهرطریق
تلفن۹۳۱۷۳۱ـ۹۳۱۷۲۱

پول درمقابل‌مبیع ارزنده نیازمندیم
تلفن ۸۵۹۹٦۳

قبوض

خرید اوراق‌قرضه‌دولتی و قبوض مرحله سوم‌و قبوض شهرداری
٦٤۵۹۵۷

معاملات تلفن

فروش‌تلفن ٦٤۷٦۱۲

تخلیه‌چاه‌فاضلاب
تخلیه چاه فاضلاب و توالت و سپتك‌تانك و فوسپتیك و حفر چاه با دستگاه موتوری شرکت ایران شوشتر ۸۲۹۵۵٦ـ ۸۳۰۷۲۲

تخلیه کامل هرنوع چاه فوری
شرکت سالجو (امداد سرویس) ٦۲۸۰٤۷-۹۳٦۲٤۱

اخذپذیرش تحصیلی
دبستانی ـ دبیرستانی ـ دانشگاهی تا درجه دکترا از اکثر کشورهای خارج در کوتاهترین مدت «مدت ۱۰روز».
تورهای تحصیلی تابستانی در انگلستان «حداقل سن۸ سال تمام»ـ ترجمه مدارک رسمی و غیر رسمی در ظرف ٤۸ ساعت دفتر منصوری نشاط خیابان پهلوی بالاتر از چهارراه امیراکرم ساختمان کیان طبقه سوم.

نیازمندیهای اطلاعات

برای دادن آگهی تلفنی باشماره‌های ذیل تماس حاصل فرمائید

تلفنهای: ۳۱۱۲۲۵-۳۱۱۲۲٤

استخدام

آگهی استخدام

جوشکار، برق‌وکاربیت کار لوله مسی وعایق‌کار سردخانه با حداقل سه سال تجربه برای کار در شهرستانها نیازمندیم تلفن ۸۲۷۵۲٤

استخدام نظافتچی مرد تمام‌وقت باحقوق مکفی نیازمندیم ۷۹۵۷۵۹

شرکت تجارتی احتیاج به متخصص برق - الکترونیك دارد که پس ازاستخدام جهت‌آموزش به سویس اعزام خواهند گردید با تلفن ۷۵٦۳٤۰ تماس حاصل نمایند.

بیك پرستار تمام وقت برای نگهداری بچه ۵ ماهه نیازمندیم با تلفن- ۹۳۹۱٦۸ تماس گرفته شود.

یك‌نفرمهندس ساختمان با تجربه‌دو سال‌درپیمان کاری جهت‌کار درتبریز استخدام میشود.
متقاضیان باراهنمای شماره ٤۰۳ روزنامه اطلاعات مکاتبه نمایند.

افراد زیرجهت‌کاردر کرمانشاه و همدان استخدام میشوند.
۱- مهندس‌ساختمان با تجربه حداقل ۳سال در پیمانکاری
۲-مهندس ساختمان فارغ‌التحصیل جدید.
۳- مهندس‌متخصص اجرای اسکلت‌های‌فلزی بزرك و تهیه نقشه های مربوطه.
٤- مترور
۵- تکنیسین متقاضیان با راهنمای شماره٤۰۲ روزنامه اطلاعات مکاتبه نمایند.

آگهی استخدام

مدیریت‌مهندسی و تاسیسات نیروی دریائی شاهنشاهی

تعدادی ماشین نویس فارسی و لاتین که دارای تجربه‌کافی‌باشند با حقوق مکفی استخدام مینماید

متقاضیان میتوانند همه روز غیر از پنجشنبه و جمعه از تاریخ ۷ر۱ر۵۵ به ساختمان مدیریت مهندسی و تاسیسات واقع در خیابان تخت - طاوس خیابان دریای‌نور قسمت اموراداری‌مراجعه نمایند.

تعدادی دوشیزه یا بانو جهت فروشندگی نیازمندیم تلفن ۸۵۸۱۱۲

کارگر فایبرگلاس کار

به‌ده‌نفر کارگر فایبرگلاس‌کار مورد احتیاج است به آدرس پهلوی مقابل پارك ساعی شرکت آریااسپرت مراجعه نمائید تلفن ٦۸۵۰۲۰
۱-۲

راننده پایه یکم با سابقه برای رانندگی تریلی نیازمندیم ۸٤۸۷۹۳

کارگاه چوب و فلز

نجار - فرنگی ساز - کلاف ساز - آهنگر - استاد وشاگرد واقع در جاده مخصوص کرج استخدام میکند سرویس ایاب و ذهاب و تغذیه ارزان آماده است تلفن های ٦۵۳۱۸٤-٦۵۲۷۹۲

پرستار بچه شبانه‌روزی مورد احتیاج است تلفن ۳۱۷۹۷۷

جویای کار

حسابرسی و تنظیم دفاتر حسابداری در بازار بطور کنتراتی توسط حسابدار با سابقه تلفن ۵۳۳٦۰۰

شرکت سهامی عام کارخانجات صنعتی ایران ناسیونال

جهت کادر رانندگی خود به تعداد ٤ نفر راننده پایه یك و۱٦ نفر راننده پایه دو نیازمند است.
متقاضیان میتوانند با دردست داشتن‌مدارك همه روزه صبح ساعت ٦ الی ۲ بعداز ظهر به اداره استخدام واقع در کیلومتر ۱۸ جاده‌کرج مراجعه فرمایند. ۱-۳

شرکت سهامی کوش وابسته به گروه تولیدی کفش‌وین

بمنظور تکمیل کادر پرسنلی خود تعدادی افراد دیپلمه‌که خدمت وظیفه خود را انجام داده ویابرك معافیت دائم داشته باشند با حقوق و مزایای کافی استخدام مینماید.
داوطلبان میتوانند برای کسب آگاهی بیشتر همه روزه از ساعت ۹صبح تا٤ بعد از ظهر به دفتر مرکزی‌شرکت واقع در کیلو متر ۱۸ جاده مخصوص کرج کارخانه کفش وین اطاق شماره ۲٤ مراجعه فرمایند.

شرکت تولیدی برای تکمیل کادرفنی‌افراد باتجربه بشرح زیر راجهت کار درتهران و شهرستانها استخدام می‌نماید.
۱-جوشکار، دروپنجره ساز (۲۰نفر)
۲- سرپرست قسمت نقاشی (۲ نفر)
۳- نقاش و پیستوله کار (۵ نفر)
٤- برقکار جهت تعمیرات وسایل برقی‌و سیم‌کشی یکنفر متقاضیان جهت مصاحبه به کارگزینی کارخانه شرکت سهامی مدرن‌تکنیك واقع در کیلومتر ۸ جاده ساوه بعداز ایستگاه گل صحرا مراجعه نمایند.

مدیریت‌مهندسی و تاسیسات نیروی دریائی شاهنشاهی

بمنظور خدمت در تهران و شهرستانها تعدادی مهندس راه‌و ساختمان، معمار، برق، مکانیك‌و تاسیسات با حداقل ۵ سال سابقه کار مفید و حقوق مکفی متناسب‌با سابقه‌کار بطور پیمانی استخدام مینماید.
داوطلبین میتوانند همه روزه از تاریخ ۷ر۱ر۵۵ به‌ساختمان‌مدیریت مهندسی‌و تاسیسات‌واقع‌درخیابان تخت‌طاوس‌خیابان‌دریای نورمراجعه نمایند.

نیروی دریائی شاهنشاهی

آگهی استخدام

نیروی دریائی شاهنشاهی به تخصص‌های مشروحه زیر جهت خدمت در پایگاههای تابعه خود (بندرعباس - سیرجان - بوشهر-خارک - منجیل) نیازدارد.

مدرك تحصیلی و تخصصی	محل خدمت
پزشك متخصص اعصاب و روان	بندرعباس
پزشك متخصص پوست	بندرعباس
پزشك متخصص اطفال	بندرعباس - بوشهر - سیرجان
پزشك متخصص گوش و حلق و بینی	بندرعباس - بوشهر - سیرجان
پزشك متخصص چشم	سیرجان
پزشك متخصص جراحی عمومی	سیرجان - بوشهر - خارک - منجیل
نرس عمومی وماما	بندرعباس - بوشهر - خارک
تکنیسین‌آزمایشگاه ورادیولوژی و بیهوشی	بندرعباس- سیرجان- بوشهر- خارک-منجیل- سیرجان
بهیار مرد وزن	بندرعباس - سیرجان - بوشهر - خارک - منجیل
متخصص علوم تغذیه	

داوطلبین مشاغل فوق باحقوق ومزایای‌بسیار مکفی و با استفاده از تسهیلات مسکن درپایگاه بندرعباس استخدام میشوند. داوطلبین‌میتوانند جهت کسب اطلاعات بیشتر و تعیین میزان حقوق همه روزه باستثناء پنجشنبه‌ها وروزهای تعطیل از ساعت ۸الی۳۰ر۱۵به‌معاونت پرسنل (مدیریت‌استخدام) واقع در خیابان سپهبد زاهدی مسجدالرحمن مراجعه نمایند.

آگهی استخدام

سازمان تامین خدمات درمانی جهت خدمت در آموزشگاه های پرستاری و بهیاری تابعه‌خود در تهران و شهرستان ها تعدادی مربی باحقوق مکفی استخدام مینماید از واجدین شرایط‌زیر.
۱-حداقل لیسانس پرستاری
۲- حداقل دو سال تجربه‌درآموزش‌پرستاری
۳- آشنائی کامل بزبان انگلیسی.
خواهشمند است از تاریخ انتشار این‌آگهی همه روزه از ساعت ۸ الی۱٦ باداره کل امور پرستاری سازمان تامین خدمات درمانی واقع‌در خیابان آبان جنوبی مراجعه نمایند.
سازمان تامین خدمات درمانی
م‌الف ۲٦۲۱۸ ۱-۲

آگهی استخدام

دفتر مهندسی استان ساحلی به منظور تکمیل کادر خود به افراد زیرنیازمند است.
۱- مهندس راه و ساختمان
۲- مهندس آرشیتکت
۳- مهندس شهرساز
٤- مهندس مکانیك
۵- مهندس تاسیسات
٦- مهندس فضای سبز
۷- کمك حسابدار دیپلمه
۸- تکنیسین نقشه‌بردار
۹- تکنیسین راه و ساختمان
۱۰- ماشین‌نویس
۱۱- راننده
۱۲- مستخدم
داوطلبین برای کسب اطلاعات بیشتر به دفتر مهندسی استان ساحلی واقع دربندرعباس روبروی شیلات مراجعه نمایند.

بستنی سازی ۳ قیف وارد شد

فروشگاه منصور ۷٦۲۵۲۷ ۷۵۰۵٦۹

تلفن‌های مورد نیاز

لیست بیمارستانهای مورد نیاز شما

نظام پزشکی ۱۳-۸۲۱۱۱۱
بیمارستان‌آبان۵۷-۸۲۷۱۵٤
بیمارستان آپادانا - ٤۸-۸۲۷۰٤۵
بیمارستان آراد ٦-۷٦۱۰۰۱
بیمارستان آریا ٦۵۷۱۸۱ ۸٦-٦۵۷۱۸۳
بیمارستان‌آسیا ۸۰-٦۲۱۹۷۸
بیمارستان آمریکائی۷-۲٦۱۹٦۷ ۲٦٤۷٦٦
بیمارستان آمریکائیها - ٦۲۳۰۰۸
بیمارستان اقبال (خیابان بیات) ۱۹-۹۳۱۱۱٦
بیمارستان اقبال (خیابان آذربایجان) ۹۵۲٤۹۵ - ۹۵۹٤۰۲
بیمارستان البرز ٤-٦٦۷۵٦۳
بیمارستان الوند۹-٦٦۳۸۵۵
بیمارستان امدادی ۵۳۵۲۵۲
بیمارستان امید٦٦-٦٦۲۳٦۳
بیمارستان امیرآباد٦۳۳۳۳۳ ٦۳۳۳۳۰
بیمارستان‌امیراعلم۹-۳۰۹۰۵
بیمارستان صادقیه ۵۲۲۲۵۳
بیمارستان اوین ۲۹۲۵٦۵
بیمارستان ایران - ۳۹۳۳۳۸ - ۳٦۲۵۵٤
بیمارستان ایرانمهر - ۱۵-۲٦۵۰۱۲
بیمارستان بابک ۲-۹٦۱۰۸۱
بیمارستان بازرگانان - ۳-۳۵۲۰۰۰
بیمارستان بانک ملی - ٦۹-۳۱۱۳٦۱
بیمارستان باهر ٦-٦٦۱۲۹۵
بیمارستان بنیاد پهلوی (بیمارستان‌قلب)۱۷-۲۹۱۰۱۱- ۲۹۱۰۰۹
بیمارستان بوعلی۹-۳٤۸۰۳٦
بیمارستان به‌آور۹-۸۲۷۰۷۱
بیمارستان بهادری۳٤۰٦۳۱- ۳٤۵٤۱۱
بیمارستان بهرامی۷۳۱۵۸٤- ۷۳۱۵۸۳
بیمارستان پارس٦-٦۵۵۰۵۱
بیمارستان پاسارگاد - ۳-۷٦۱۰۵۲
بیمارستان‌پاستور۷-٦۲٤۵۵۱
بیمارستان ۵۰۱ ارتش - ۹٦-٦۲۰۲۹٤
بیمارستان ۵۰۲ ارتش - ۳-۸۲۸۰۰۰
بیمارستان ۵۰۳ ارتش - ۳٤۸۰۰۰ - ۳٤۸۰۳۲
بیمارستان‌پهلوی٤-۹۳۰۰٤۱
بیمارستان پهلوی‌مرکز طبی کودکان ۹۵٦۳۷۳ - ۹۵۸۳۸٤
بیمارستان تخت جمشید - ۲-۸۳۳۰٤۱
بیمارستان تهران۵-۸۳۳۰۷۱
بیمارستان جاوید ۸۹۰۳۷۸- ۸۹۰۳۸۲
بیمارستان جرجانی - ۷-۷٦۲۰۵٦
بیمارستان جم ۹-۸۳۳۰۸۰
بیمارستان‌جواهری۲٦۵۵٤٤- ۲۷۱۸۱۲
بیمارستان جهانشاه صالح- ۸٦-۷٦۸۵۸۵
بیمارستان حضرت ابوالفضل ۲۵-۹۷۹۰۲۱
بیمارستان حمایت حیوانات- ۷۵۷۷۰٤
بیمارستان حمایت مادران - ۵۳٤۹٤۹
بیمارستان خانواده ارتش- ۷۸-۷٦۳۰۷٦
بیمارستان داریوش - ۹۳-٦۳۷۰۹۱
بیمارستان رازی ۵۲۰۳۰۳
بیمارستان راه‌آهن ۵٤٤٤۰۰
بیمارستان رضا پهلوی - ۹-۲۷۷۰۰۰
بیمارستان رضاشاه کبیر - ۵-۵۹۲۰۵۱
بیمارستان روانی ازگل - ۲۸۳۱۰۵ - ۲۸۱۱۵٤
بیمارستان روزبه ۵٤۵۹۹۹
بیمارستان زنان ٤-۷۵٦۱۳۰
بیمارستان ژاندارمری - ۸-٦۸۰۰۹٦
بیمارستان ساسانیان - ٦۵۲۳۳۳
بیمارستان سعادت‌آباد - ۸-۲۹۵۱۰۳
بیمارستان سوانح سوختگی- ٦-٦۸۰۰۳۱
بیمارستان‌سینا۲۲-٦٤۹۰۱۷
بیمارستان شرکت نفت - ۲۵-٦٦۰۷۲۲
بیمارستان شفا یحیائیان - (توان‌بخشی) ۹-۳٦۱۰۰۰

بیمه های اجتماعی
بیمارستان شماره ۱ ۵۲۵۵۵۵
بیمارستان شماره ۲ ۱۹-۹۵۱۰۱۷
بیمارستان شماره ۳ ۳۸-۷۸۸۳٦
بیمارستان کودکان - ٦-٦٦۸٤۳۵ - ٦٤۹۹۸۱ - ٦٤۵٤۷٦
بیمارستان کورش کبیر - ۹۵۲۹۹٤-۹٦۱۲۷۸- ۹۵۲۷۱۱
بیمارستان لقمان‌الدوله‌ادهم ۵٤۱۱۱۱ - ۵٤۱۷۱۷
بیمارستان مدائن - ۹-٦٦۵۳۵۵
بیمارستان مهر ۹-٦۵۹۱۵۱
بیمارستان‌میثاقیه۹-٦۵٦۱۳۰
بیمارستان‌مروستی٦٤۰۰۷۵- ٦٤۳۳۱۹
بیمارستان نجمیه ٦٤۲٤۷۲- ٦٤۳۳۷۸
بیمارستان نجات ٦٦۰۰۱۹
بیمارستان ایرانیان - ٦-٦۲۳۲٤۳
بیمارستان عیوض‌زاده - ۳۲-٦٦۵۹۳۰
بیمارستان شهریار۹۵۰۸۱۱- ۹۵٦۵۲۲ - ۹۵۵۳٦۲
بیمارستان نیروی هوائی - ۹-۳٤٦۰۰۱
بیمارستان هشترودیان - ۱۸-۸۲٤۸۱۷
بیمارستان هدایت - ۲-۲٦٤۰٦۱
بیمارستان فیروزآبادی - ۵-۵۹۲۰٦۱
بیمارستان‌فارابی۲-۵٤۰۰۲۱
بیمارستان فرحناز۳۹۱۰۱۱- ۳۱٦۹۹۸
بیمارستان فیروزگر - ۳-٦٦۷۹۰۱
بیمارستان شهرام٤-٦۲۹۳۹۲
بیمارستان لولاگر۹۵۵۰۰۰- ۹۵۹٤۰٦
بیمارستان نامداران۸۳۲۱٤۱- ۸۲۸۲۳۸

تلفن‌های ضروری

تصادفات‌راهنمائی ورانندگی ۳۳۳۳۳۳ - ۳٤۳٤۳٤ - ۳۵۳۵۳۵
ستاد مبارزه با گرانفروشی - ۸۲۹٦۱۳ و ۷-۸۲۲۰٦۱
کمیته ملی حمایت از مصرف کننده ۸۵٤۷٤۷ و ۸۵٤۸٤۸ - ۹۵٦۷٦۷
اطلاعات فرودگاه : ٦٤۳۰۱٤
هواپیمائی ملی ۹۱۱۳۱۵ ۹۱۱۳۱٤- ۹۱۱۳۱۳
هواپیمائی ملی پرواز های خروجی ٦٤۳۰۱۳ - ٦٤۳۰۱٤
آتش‌نشانی تهران ٦٤٤٤٤٤
آتش‌نشانی شمیران۲۷۷۷۷۲ ۲۷۷۷۷۱
آتش‌نشانی شرق تهران - ۲-۳۵۵۵۵۱
آتش‌نشانی غرب تهران - ۲-۹۵۵۵۵۱
آمبولانس تهران ۳۰٤۰۵۰
مرکز اورژانس ٦٦۹۹۹۱ - ٦٦۹۹۲۱
راه‌آهن ۵۳۱۰۵۱ و ۵۳۰۹۹۳
برق تهران ۳۲٦۱
آب تهران ۹-٦۵٤۰٤۱
وضع راهها را از تلفن های زیر جویا شوید :
وزارت راه و ترابری۸۳۸۹۹۹- ۸۳۹۳۰۷ - ۸۳۸۸۸۲
پلیس راه ۹٦۰۱۹٦-۹۵۱۷٦۱- ۹۵۱٦٦۲

داروخانه‌ها

داروخانه بیژن
آیزنهاور اسکندری‌تلفن۹۲۹۷۰٤ ۱-۱۰

داروخانه بنی‌هاشمی
خیابان پهلوی مقابل بیمارستان شماره ۵۰۱ ارتش‌تلفن٦۲۸۰۹۱ ۱-۲

داروخانه راسل
خیابان فرح‌جنوبی نبش خیابان آلاشت تلفن ۸٤۹۲۵۱ ۱-۵

نیروی دریائی شاهنشاهی

آگهی استخدام

نیروی دریائی شاهنشاهی تعدادی غیرنظامی لیسانس زبان و مترجم زبان انگلیسی را با حقوق و مزایای مکفی جهت خدمت در پایگاه دریائی بندرپهلوی استخدام مینماید.
داوطلبین میتوانندبرای‌کسب اطلاعات‌بیشتر وثبت نام‌بمدیریت‌استخدام‌خیابان‌سپهبد زاهدی جنب‌مسجد الرحمن مراجعه نمایند. ۱-۱۳

نیروی دریائی شاهنشاهی

آگهی استخدام «اعزام به‌خارج»

نیروی دریائی شاهنشاهی برای تکمیل‌کادر درجه داری خود تعدادی داوطلب بامدرك‌قبولی سوم‌متوسطه‌یا«پایان دوره راهنمائی» استخدام وپس ازموفقیت درآزمایشات جهت طی دوره بخارج‌ازکشور اعزام مینماید.

داوطلبینی که سن آنها بین ۱۵ تا ۲۰ سال تمام می باشد می توانند همه روزه با در دست داشتن آخرین مدرك تحصیلی و اصل شناسنامه و یك‌قطعه عکس ٤×۳ بمعاونت پرسنلی نیروی‌دریائی شاهنشاهی واقع در طهران خیابان سپهبدزاهدی‌بالاتر ازبیمارستان‌آپادانا (مدیریت استخدام)و یابه‌پایگاه ها و نمایندگی های نیروی دریائی شاهنشاهی در شهرستان های بندر پهلوی . خرمشهر . بندرعباس . بوشهر . کرمانشاه . رضائیه . اصفهان. مشهد یزد . زاهدان . کاشان . شیراز . کرمان مراجعه نمایند م‌الف ۱۱۳٤۱

شهرداری مرند

آگهی

شهرداری مرند باتوجه بتصویب انجمن شهرو تائید شماره ۷۱۵٦-۱۸-۱۱-۲۵ر۱۱ر۵٤ فرمانداری شهرستان مرند «۹» قطعه فرش باندازه وریج‌های مختلف‌وچهارقطعه فرش کناره‌پله موجود درشهرداری راباشرایط زیر بفروش میرساند.
۱- پیشنهاد دهندگان بایستی قبلا جهت‌اطلاع از نوع واندازه ووضعیت فعلی و بهای آنها که‌توسط کارشناس شرکت‌فرش ایران بمبلغ ۳۸٤۳۵۹ ریال قیمت گذاری شده بشهرداری مراجعه‌و سپس‌پیشنهاد خودرا تنظیم و تاآخرین ساعت وقت‌اداری روزشنبه ۲۱ر۱ر۵۵ درپاکت سربسته ولاك‌ومهر شده بدفتر شهرداری تسلیم ورسید اخذنمایند.
۲- داوطلبین باید ۵درصد مبلغ‌کل پیشنهادی خودرابعنوان سپرده بحساب شماره ٤٦۱ سپرده شهرداری دربانك ملی شعبه مرند پرداخت نموده‌و رسیدبانکی راضمیمه پیشنهاد خود نمایند،به‌پیشنهاد هائی‌که مبلغ پیشنهادی آنها ازمبلغ‌بهای تعیین‌شده از طرف کارشناس شرکت فرش‌ایران کمتربوده‌و یافاقد سپرده و مشروط و مبهم ویاپس‌از موعدمندرج در فوق‌برسد ترتیب اثر داده نخواهد شد.
۳- پیشنهادات رسیده‌ساعت ده صبح روزیکشنبه ۲۲ر۱ر۵۵ باحضور اعضای کمیسیون مربوطه باز و قرائت خواهدشدو پس‌از موافقت کمیسیون و طی تشریفات قانونی برنده مزایده کلیه‌بهای موردمزایده رابایستی نقدا بحساب ۱۰۹شهرداری پرداخت نماید.
٤- شهرداری دررد یاقبول یك‌یاکلیه‌پیشنهادات مختار است.
۵-سپرده نفراول‌تاسوم نگهداری خواهدشد تا درصورت خودداری نفراول ازمعامله سپرده او بسود شهرداری ضبط وبه ترتیب بانفرات دوم‌وسوم باتوجه بمقررات اقدام لازم بعمل‌آید.
٦- کلیه هزینه‌های انتشار آگهی ومالیات‌و سایر هزینه‌های قانونی بعهده برنده مزایده خواهد بود.

شهردار مرند - محمودپور

دانشگاه جندی‌شاپور مرکز پزشکی گلستان آگهی انتخاب دستیار

مرکز پزشکی گلستان دانشگاه جندی شاپور تعدادی داوطلب برای رشته‌های جراحی، داخلی، اطفال ، زنان‌ومامائی، بیهوشی‌و رادیوتراپی ازطریق امتحان کتبی ومصاحبه می‌پذیرد.
داوطلبان باید مدارك خودرابوسیله پست‌سفارشی بطریقی ارسال دارندکه حداکثر تاتاریخ ۲۵ر۱ر۵۵ بدفترمرکز پزشکی گلستان برسد.
مدارك منحصرا ازطریق پست سفارشی‌پذیرفته میشودو به مدارکی که‌دیرتر از موعد مقرر دریافت نموده یاناقص ارسال گردد ترتیب‌اثر داده نمیشود.
تاریخ انجام امتحان روز ۳۰ر۱ر۵۵ ساعت ده صبح در سالن کنفرانس مرکز پزشکی گلستان خواهدبود وکارت ورودبه جلسه امتحان درساعت ۷ صبح همان روزبین داوطلبان توزیع خواهدشد.
داوطلبان میتوانند فقط دریکی ازرشته‌های تخصصی یادشده ثبت‌نام نمایند.
مدت دستیاری تمام‌وقت بوده‌و دستیاران‌هیچگونه سمتی درادارات دولتی وخصوصی نباید داشته‌باشند.
مدارك بپیوست تقاضا بشرح‌زیراست :
۱- فتوکپی دیپلم دکتری یك‌برك
۲- فتوکپی برك پایان خدمت وظیفه یامعافیت دائم یك‌برك
۳- فتوکپی یارونوشت شناسنامه یك‌برك
٤- عکس ٤×۳تمام رخ ٤قطعه
۵- رسیدبانکی به مبلغ ۱۰۰۰ ریال بحساب شماره ۹۰۲۵۹ مرکز پزشکی گلستان نزد بانك‌ملی ایران شعبه اهواز.

خانه‌شمارا بخارجیان اجاره‌میدهیم

مؤسسه نیازمندیهای خارجیان خانه بخارجیان اجاره میدهد ۸۳۰۰۸۱ - ۸۳۰۰۸۲ ۸۲۱۸۱۱ - ۸۲۱۷۲۳ ۳۱۱ تخت جمشید مقابل سفارت آمریکا

مؤسسه امپایر ۲۳۷۵۰۰ خانه بخارجیان اجاره میدهد ۲۳۸۹۵۵-۲۳۲۲۲۲

سازمان مسکن پارس مرکز ۸۵۳۸۵۳ ۸٤۸٤۲٤ اجاره ۸۵۷۵۸۵ بخارجیان

خانه شما رافوری به خارجیان اجاره می‌دهیم تلفن٦۲۲۰٦۵و٦۲۰۱۰۷

سازمان خدمات تهیه مسکن مرکزاجاره بخارجیان-۹۳٦۲۷۸

مؤسسه امور خارجیان مرکزاجاره تخت جمشید جنب بهار ۵۰۳ ۷۵۱۷۸۲-۷۵۲۳۵۸

مؤسسه ظفر ZAFAR اجاره فوری خانه بخارجیان اجاره میدهد آپارتمان یا ویلای شما تلفنهای ۲۲۷۷٤٦ ۲۲۸۵۸۹

مؤسسه ایفل اجاره بخارجیان ۸۵۹۹٦۰

سازمان نیازمندیهای موریس تلفن ٦۲۳۷٤٦-٦۲۳۷٤٤ مرکزاجاره - خرید وفروش هرنوع منزل - آپارتمان

اجاره بخارجی وایرانی از ٤ تا ۵۰ اطاقه ۸٤۲۸۸٤

اجاره ویلاوآپارتمان بخارجیان فوری تلفن: ۸۵۹۹۸۸

آژانس سی - اند - ار اجاره بخارجیان ۸٤۹٦۲۵

اجاره بخارجیان وزیری ۸٤٦۱٦۳ ۸۵٦۱۷٤ ۸۳۳۹۱۲ ٦۵٦۹۵۷

آژانس بین‌الملل ۸۳۰۸٤۱ - ۸۳۰۸٤۲ - اجاره هر نوع مستغلات مبله‌وغیر مبله به‌خارجیان

۲٤ ساعته اجاره بخارجیان فرخ سازمان نیازمندیهای بین‌المللی فرخ با ده سال تجربه ۲۳۸۷۹۹-۲۳۹۱۱۸

آژانس فارنر ازتجربه واشنائی‌ماباشرکت‌های خارجی برای اجاره‌دادن‌ویلاهاو آپارتمان های خود استفاده نمائید تلفن ۸٤۷۹۹۸ ۱-۲۰ آ- ۲۵۳۱۵

۸۲۹۷٦٦ - ۸۳۵۱۲۰ سازمان کورش اجاره منازل بخارجیان

مشاور خارجیان اجاره بخارجیان ۸۲٤٤۱٦ و ۸۳۲۹۵۸ ۱ - ۲٤۳۳۵

سازمان نیازمندیهای خارجیان خانه‌شمارا اجاره میدهد ۸۲۳۱۵۵ ۸۲۳۹۲۹ ۸۳۸۱۰٦

مؤسسه کیو ۲۸۵٦۸۵ ۲۸۵۳۸۰ مرکزاجاره بخارجیان

پیشتاز پیشتاز اجاره به‌خارجیان ۳۱۷۷٤۲-۳۹۱۰۵۵

شرکت هماهنگی خدمات شخصا یاتوسط اژانس‌موردنظر مشخصات دفاترکار ومحل های مسکونی را منحصرابرای‌اجاره بخارجیان بدایره منازل این شرکت اعلام فرمائید٦۲۲٤۷۰و ٦۲۲٤۳۰ آ- ۲٤۳۵۲

آژانس هایلند مرکزاجاره به‌خارجیان تلفن ۸٤٦۱٦۳-۸۵٦۱۷٤

آژانس پرس پولیس اجاره بخارجیها ۸۹۲۵۲۰-۸۹۷۵٤۱

بمناسبت سالروز هواشناسی جهانی

سازمان هواشناسی جهانی و سازمان هواشناسی ایران

سازمان هواشناسی ایران یکصد وچهلمین عضو سازمان‌هواشناسی جهانی است

کار سازمان هواشناسی تنها اعلام درجه هوا یا نزول باران و موقعیت هوا نیست

آلودگی هوا ، پرواز هواپیماها ، حرکت کشتیها ، تامین آب و حتی امور کشاورزی از جمله کار هائی است که بسازمان هواشناسی ارتباط دارد

آقای مهندس‌عبدالحسین پرویز نوائی معاون‌وزارت جنگ‌ورئیس سازمان هواشناسی کشور درجلسه مصاحبه‌با نمایندگان‌وسائل ارتباط جمعی بمناسبت سالروز جهانی هواشناسی.

مهندس عبدالحسین پرویز نوائی رئیس‌سازمان هواشناسی کشور:

درسال رستاخیز بخاطر باران‌پیاپی در نقاط مختلف کشور سالی پر برکت راگذرانده‌ایم و درپنجاهمین سال سلطنت شکوهمند سلسله پهلوی سالی پربارو برکت‌درپیش خواهیم داشت

روز سوم فروردین سال ۲۵۳۵ شاهنشاهی‌که مصادف باروز هواشناسی جهانی است در سازمان های هواشناسی سراسر دنیا که تعداد آنها به ۱٤۰ میرسد مراسم ویژه‌ای‌برپا میگردد و این روز را جشن میگیرند .

سازمان هواشناسی ایران که یکصد و چهلمین‌عضو سازمان هواشناسی جهانی است‌برنامه خاصی باین‌مناسبت بموقع‌اجرا گذارد.لیکن این‌برنامه‌درسازمان هواشناسی‌ایران‌سوم فروردین ۲۵۳۵ شاهنشاهی بخطر تعطیلات نوروزی یکهفته‌زودتر یعنی روز دوشنبه ۲۵ اسفند طی دو بخش صبح و بعداز ظهر با آئین ویژه‌ای انجام گردید .

طبق برنامه تنظیمی سازمان هواشناسی ایران که بصورت نشریه کاملی چاپ و منتشر شد ، بامداد روز دوشنبه ۲۵ اسفند مراسم بزرگداشت روز جهانی هواشناسی با تشکیل جلسه مصاحبه‌مطبوعاتی آقای مهندس عبدالحسین پرویز نوائی معاون وزارت جنگ و رئیس سازمان هواشناسی ایران که سمت معاونت اول سازمان جهانی هواشناسی را نیز بعهده دارد آغاز گردید .

در این جلسه کلیه نمایندگان وسائل ارتباط‌جمعی مطبوعات و رادیو تلویزیون شرکت داشتند . آقای‌مهندس نوائی‌به تشریح فعالیت های سازمان هواشناسی پرداخت و چنین گفت :

برای من موجب کمال خوشحالی است که بار دیگر دوستان وسائل ارتباط جمعی را دور خود می‌بینم ، بانشکر امیدوارم بتوانم اقداماتی که سازمان هواشناسی تا الان انجام داده و برنامه هائی که در دست اقدام داردبرای شما، واز طریق شما برای هموطنان عزیز بازگو نموده و بگویم هواشناسی چیست ، چه‌بوده، چه شده و چه خواهد شد .

سوم فروردین مصادف است با روز جهانی‌هواشناسی که در ایران امسال مقارن با پنجاهمین سال سلطنت فرخنده سلسله پهلوی میباشد . در سالی که به پایان رساندیم سال رستاخیز بوده وسالی پربرکت. چرا که در این سال بخاطر بارندگی های‌پیاپی آبهای‌زیادی عاید شده که برای کشور ما حائز اهمیت فراوانی است .

رئیس سازمان هواشناسی آنگاه به نقش آب و هوا در حیات‌آدمی‌اشاره نموده وگفت: **امروزه انسان به آب و هوا و غذا احتیاج مبرم دارد که سازمان هواشناسی بزرگترین نقش را در این زمینه عهده‌دار است . تشکیلات هواشناسی کارش فقط این نیست به شما بگوید فردا آفتابی یا بارانی است که شما چتر ببرید یا نه ... مسائل عمده‌ای ازقبیل آلودگی هوا پروازهواپیماها ،حرکت کشتیها و حتی‌امور کشاورزی برای این سازمان مطرح است که مقدار معتنابهی از فعالیت های ما به آنها مربوط می ـ شود .**

سرپرست سازمان هواشناسی سپس اضافه نمود : سازمان های هواشناسی دنیا با تماس دائمی و همکاری مداوم باید فعالیت نمایند . مشکل بزرگی که مادارایم سیستم کار هوا ـ شناسی بیروت و چند کشور خاورمیانه است که امروزه از کار افتاده استو اگر سیستمی از کشوری متوقف شود کار هواشناسی سایر کشور ها دچار اشکال میشود زیرا هیچ کشوری نمیتواند هواشناسی مستقل داشته باشد و باید ناگزیر بهمکاری نزدیکو ارتباط دائمی باشند .

البته مهمتر از آن ، همانطوری که اشاره شد نقش سازمان هواشناسی در موارد بارندگی و میزان آن ، حجم آب ، میزان رطوبت ومیزان حرارت خورشید است که با همکاری سازمان های هواشناسی در شهرستانها و نقاط مختلف کشور که ایستگاه های مجهز را در اختیار دارد باین امور میپردازد .

آقای‌مهندس عبدالحسین‌پرویز نوائی در پایان جلسه‌مصاحبه خاطر نشان ساخت :نقش کلی و وظایف سازمان هواشناسی بگونه اجمال در اختیار آقایان گذارده میشودلیکن عامل‌بسیار مهمی که هواشناسی ایران سوژه سال‌قرار داده اثرهوا برای تولید مواد غذائی است که ما در سال جشن های‌پنجاه سال شاهنشاهی پهلوی امیدواریم بیش‌از پیش درانجام وظایف محوله برای آبادانی روزافزون این کشور کهنسال تحت رهبریهای خردمندانه شاهنشاه آریامهر موفق باشیم.

جشن بعد ازظهر

در ساعت ۵ بعد از ظهر نیز بهمین مناسبت مراسم جشن باشکوهی در سالن اجتماعات سازمان هواشناسی برپاگردید. در این مراسم که نماینده سازمان جهانی هواشناسی نیز حضور داشت.ابتدا آقای فرزام رئیس روابط عمومی سازمان هواشناسی ایرانی طی‌سخنانی به حضار خوش آمد گفت و آنگاه آقای مهندس عبدالحسین پرویز نوائی پشت‌تریبون قرار گرفته‌وضمن‌ایراد نطق‌مبسوطی نقش و وظایف‌مهم هواشناسی را تشریح نمود که سخت‌مورد توجه حاضرین واقع شد .

سپس نماینده دانشجویان سازمان هواشناسی به صحبت پرداخت و ضمن سپاسگزاری از توجه آقای مهندس نوائی ازتشکلات‌سازمان هواشناسی قدردانی نموده و دسته گلی به آقای مهندس‌عبدالحسین پرویز نوائی‌رئیس‌سازمان هواشناسی کشور تقدیم داشت . بعد ،فیلم مستندی از فعالیت های این سازمان به‌معرض نمایش‌گذارده شد و در پایان این جشن شکوهمند از مدعوین بگرمی پذیرائی گردید .

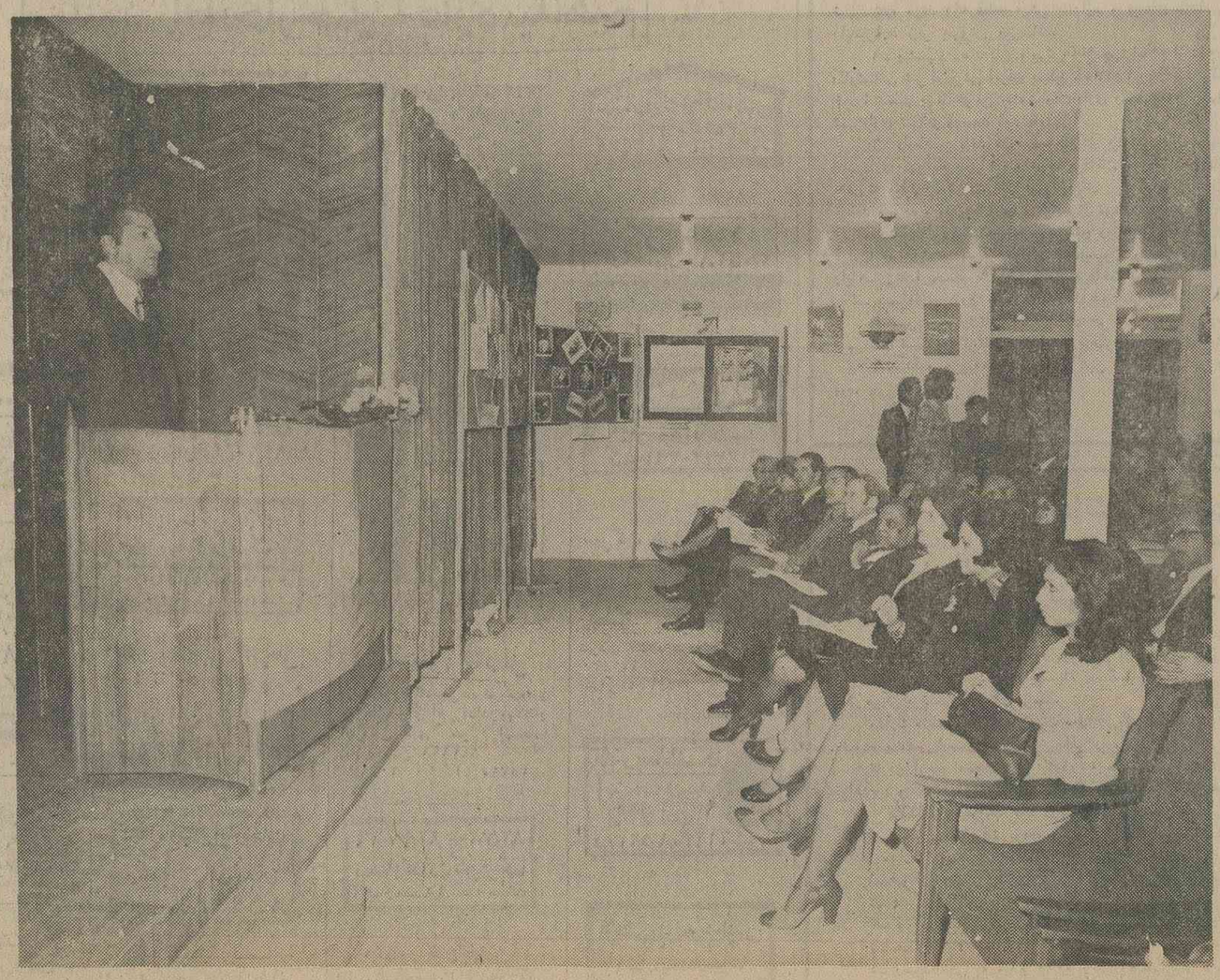

گوشه‌ای از مراسم جشن و بزرگداشت سالروز جهانی هواشناسی در تالار اجتماعات‌سازمان‌هواشناسی کشور . آقای‌مهندس‌عبدالحسین پرویز نوائی وظایف وفعالیت های این سازمان را طی‌نطق مبسوطی تشریح کرد .

هواشناسی از سال ۱۸۷۳ تا ۱۹۷٦

هواشناسی در خدمت جامعه

تلفات جانی افراد جامعه ، خرابی محصول ، آتش سوزی جنگل ها، تصادفات هوائی ، همه و همه نمونه هائی زنده از قربانی های هوای سرکش و طوفانی است . یکی‌از مقاصد دانش هواشناسی تعلیم و آگاهانیدن مردم از خطرات هوا و کمک در پیشگیری واجتناب از ویرانی های حاصله از آن است .

هرچند که یکی‌از وظایف هواشناسی اعلام پیش‌بینی واخطاریه های جوی برای رفاه مردم است با این وصف آمارو اطلاعات جوی درگذشته نیز بنوبه خود هواشناسی را در راه خدمت به‌اکثر مردمی که در جنبه‌های مختلف زندگی گام برداشته‌اند از لحاظ هوا و تغییرات مداوم آن یاری کرده است .

سازمان‌هواشناسی جهانی

سازمان هواشناسی یکی از نمایندگی های ویژه سازمان ملل متحداست که‌جهت هماهنگی و متشکل ساختن‌و بهبود سرویس هائی‌که توسط هواشناسی در سراسر جهان برای فعالیت های گوناگون بشری ارائه گردیده بوجود آمده است . در قلمرو این سازمان ۱٤۰ کشور عضومی‌باشند که هرکدام به بتنهائی دارای سرویس هواشناسی مستقلی هستند .

وحدت مساعی بین‌المللی در زمینه هواشناسی درسال ۱۸۵۳ آغاز شد، دراین سال‌بود که جلسه‌ای مرکب از نمایندگان ملل دریانورد تشکیل گردید و برنامه دیده‌بانی‌های جوی در اقیانوس ها را جهت ایمنی‌و سلامت امورناوبری ودریانوردی تنظیم نمود .

لزوم همکاری بین‌المللی در تهیه و جمع‌آوری دیده‌بانی های هوا ، نه‌تنها در دریا بلکه در سطح‌زمین سبب ایجاد سازمان هواشناسی بین‌المللی در سال ۱۸۷۳ گردید و سیستم و اصول تبادل اطلاعات جوی بین کشور های‌مختلف نیز بوسیله همین سازمان مطرح و تنظیم شد .

درطول قرن اخیر، توسعه‌روزافزون امورهواپیمائی موجب گردید تا اطلاعات جوی بصورت دقیق تر و شیوه بهتری تهیه گردد واین خود انگیزه فوق‌العاده‌ای در مطالعه جو گردید، درعین حال پیشرفت انقلابی، در سایر زمینه های علوم و تکنولوژی مانند ارتباطات رادیوئی بطور قابل ملاحظه‌ای به هواشناسی دربرخورد با این مشکلات کمک نمود .

پیمان تاسیس هواشناسی جهانی بعنوان یک سازمان جدید در سال ۱۹٤۷ در واشنگتن برمبنای موافقت رسمی کشور های عضو بتصویب رسید .

ودر دسامبرسال ۱۹۵۱ مجمع عمومی سازمان ملل متحد باتفاق آراء سازمان هواشناسی جهانی را بعنوان یکی از نمایندگیهای ویژه سازمان ملل متحد مورد تصویب قرار داد .

سازمان هواشناسی کشور

هواشناسی ایران در سال ۱۳۳۱ براساس تصویب‌نامه هیئت دولت تشکیل شد، قانون تشکیل هواشناسی کل‌کشور در اسفند ماه ۱۳۳۷ بتصویب مجلسین رسید و بدین‌ترتیب شالوده واساس سازمان هواشناسی ایران پی‌ریزی گردید

اداره کل هواشناسی ایران بموجب تصویب‌نامه هیئت دولت تا تاریخ ۵۳٫۷٫۳ بصورت یکی از سازمان های‌تابعه وزارت راه واز تاریخ ۵۳٫۷٫٤ بر طبق‌ماده ۵ قانون‌مصوبه مجلسین و تغییرنام «وزارت راه و ترابری» اداره کل هواشناسی از وزارت راه منتزع وبنام (سازمان هواشناسی کشور)به وزارت جنگ منتقل گردید.

در روز سی‌ام اکتبر ۱۹۵۹ هواشناسی ایران بعنوان یکصد و سومین کشور جهان به عضویت سازمان هواشناسی‌جهانی پذیرفته شد .

برنامه های هواشناسی جهانی

برنامه های علمی و فعالیت های فنی سازمان هواشناسی از اینقرار است :

الف ـ مراقبت هواشناسی جهانی .

ب ـ برنامه تحقیقاتی سازمان هواشناسی جهانی .

ج ـ برنامه سازمان هواشناسی جهانی در مورد رابطه متقابل بشر و محیط آن.

د ـ برنامه همکاری های فنی هواشناسی جهانی .

امسال سازمان هواشناسی جهانی با موافقت کمیته عالی سازمان مسئله محصولات غذائی را بنام موضوع‌سال انتخاب کرده وسال ۱۹۷٦بنام سال هواشناسی و محصولات غذائی نامگذاری گردیده است .

سالروز هواشناسی جهانی در سال ۱۳۵۵ مقارن با بزرگداشت آئین ملی۵۰ سال شاهنشاهی شکوهمند پهلوی است. بهمین مناسبت سازمان هواشناسی ایران که همگام باسایر پیشرفت های مملکت برهبری اندیشمندانه شاهنشاه آریامهر فعالیت های چشمگیری در زمینه های داخلی و بین‌المللی داشته است برنامه خاصی تدارک دیده است .

هواشناسی و محصولات غذائی

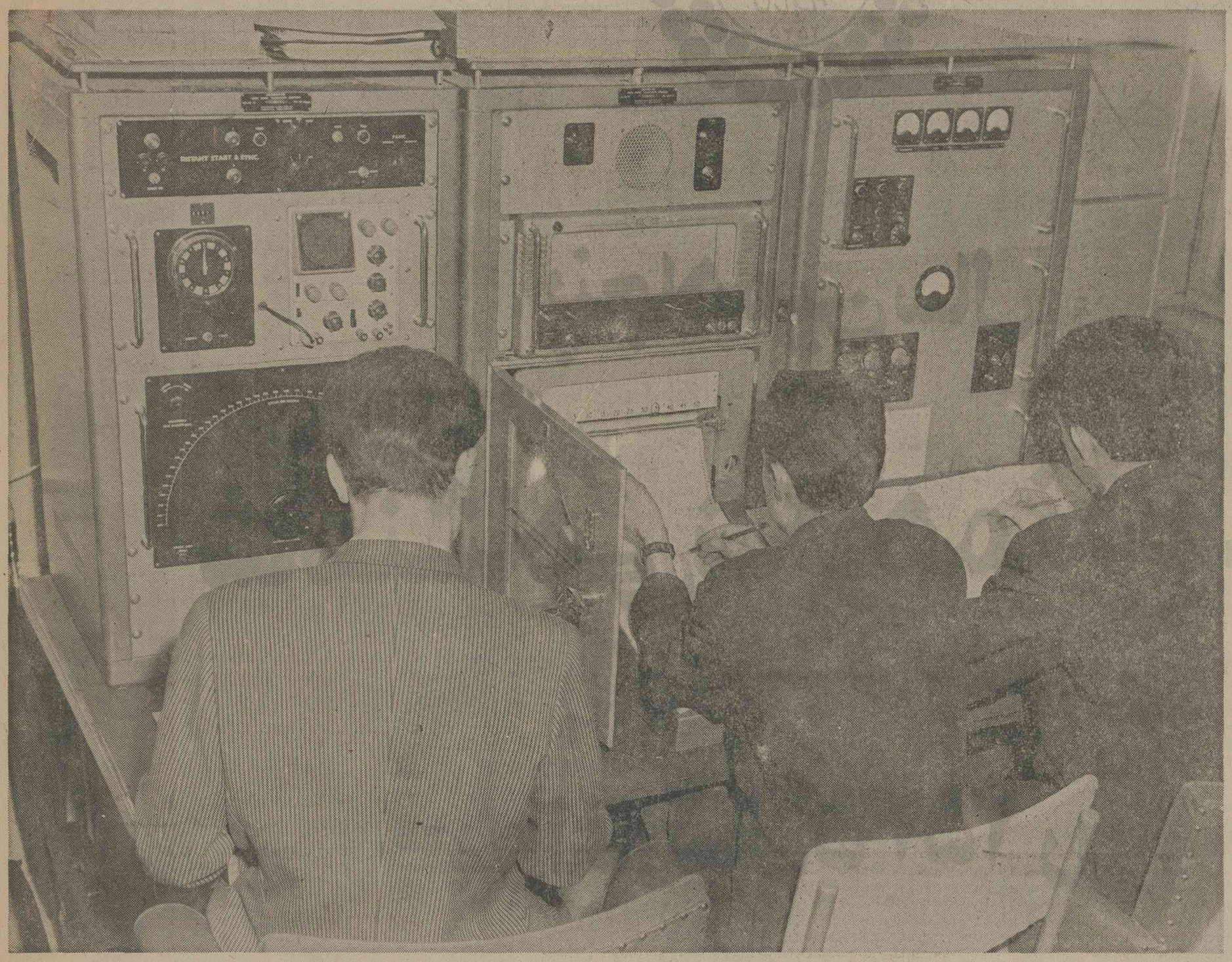

دستگاه گیرنده هواشناسی که در طول شبانه روز ، بی وقفه مورد استفاده قرار میگیرد .

بقاء بیولوژیکی بدن انسان بر مبنای تامین غذائی روزانه می‌باشد ، و تامین موادغذای روزانه چه از لحاظ مواد گوشتی و چه نباتی بستگی کاملی به زمین ـ انرژی ـ خورشید و باران دارد.

بررسی تاریخ زندگی بشر در دوران توحش نشان‌میدهد که انسان قسمتی از فرآورده های‌غذائی خود رابه خدایانی چون خورشید ، باد و باران قربانی می‌نموده‌اند و معتقد بودند که لطف و مرحمت این خدایان باعث ازدیاد محصولات کشاورزی آنان میگرددو آرزو داشتند که بتوانند آن اندازه محصول بدست آورند که تکافوی تمام مردم دنیای آن زمان‌را بنماید و اکثر جنگهای آن زمان بمنظور بدست‌آوردن زمین بهتر برای محصول‌بیشتر انجام میگرفت .

دنیای متمدن امروزباوجود پیشرفت علم و تکنولوژی ـ کشاورزی هنوزنتوانسته است مسئله تغذیه‌جهان را حل‌نماید. زیرا از یکطرف مواجه با افزایش جمعیت شده وازطرف دیگر با خشکسالیهای ممتد مواجه بوده است و هنوز مانند پدران دوران عصر حجر درآرزوی مواد غذائی کافی برای تمام ملل دنیا میسوزد . اطلاعات اقلیمی و هواشناسی دردنیای متمدن امروز پیشرفت زیادی داشته و روش استفاده ازآن درتمام مسائل کشاورزی نیز بکار برده و می‌برد . ولی هنوزاین اطلاعات کافی نیست بایستی سعی و اهتمام‌در حل مسائل مفصل و مشکل جوی نموده تا از این راه بتوان مسائل کشاورزی را بهتر حل و مفصل نمود . درست است که انسان متمدن امروزقسمتی از محصولاتش را قربانی خورشید و باد و باران نمی کند ولی بایستی قسمتی از زندگی خودش‌راوقف پیشرفت علم و تکنولوژی در سطح کشاورزی هواشناسی‌و زمین شناسی سطحی بنماید ، تا بتوان دنیائی بهتر و مرفه‌تری را بوجود آورد .

تاریخ نویسان آینده ممکن است قرنی را که مادر آن زندگی‌می‌کنیم‌دوره تصمیم‌گیری و جدال با طبیعت بنامند زیرا دراین‌قرن بشر با طبیعت‌بمنظور بدست آوردن احتیاجات زندگیش با زمین و اوقیانوس به جدال برخاسته است . آنها خواهند یافت که بشر قرن بیست چگونه مواجه با این واقعیت شده است که نیم بیشتری از مردم دنیا، امروز بین ۱٫۰۰۰ تا ۱۵۰۰ میلیون نفر در بدترین شرایط‌زندگی، زیست می‌نمایند و چیزی‌برای خوردن ندارند تا بتوانند حداقل احتیاجات بیولوژیکی بدنشان تامین گردد . دنیای امروزما پراز مسائل گوناگون بنظر میرسد و حل هریک از این مسایل بسیار مشکل و پیچیده می‌باشد ، و برای کسانیکه با چشم باز به‌آینده مینگرند باین مسئله می‌اندیشند که چگونه‌میتوان‌با این افزایش جمعیت مخصوصا در کشور هائیکه توسعه نیافته‌اند و یا توسعه سطحی دارند ، مسئله تغذیه آنان را حل نمود و چگونه نسل آینده میتواند با قحطی‌و گرسنگی مبارزه‌نماید. گرچه محصول غذائی امروزه دربرابر بازده‌محصولات غذائی ۱۹٤۵ شده لیکن این افزایش محصول نسبت‌به‌درآمد سالیانه نبوده است . درخاور دورو آفریقا هیچگونه‌افزایش محصولی وجود نداشته و امریکای لاتین که همراه رشد سریع جمعیت در این نواحی بوده ۱٦٪ برای هرنفر نسبت به جنگ جهانی دوم کاهش داشته است .

تولید محصول‌غلات کشور های که‌درآمد که قبل از جنگ جهانی دوم بزرگترین صادر کنندگان مواد غذائی بودند هم‌اکنون مجموعا سالیانه‌فقط معادل‌با ٤۱٫۰۰۰ میلیون دلار مواد غذائی وارد می‌کنند. و همین مسئله بحران ارز را در این کشورها بوجود آورده است . علاوه براین ، صادر کنندگان بزرگ مواد غذایی هم اکنون بحد ماگزیمم بازده محصولاتشان/ رسیده‌اند و امیدی به افزایش بازده محصولات غذائی در این نوع کشور ها وجود ندارد . جمعیت جهان در اواخر قرن بیست ممکن است از ۲ برابر جمعیت فعلی دنیا بیشتربشود، با این افزایش جمعیت هر شخصی در دنیا را وادار به تفکر می‌کند که اهمیت اصلی افزایش مواد غذائی‌ومحصول مواد غذائی در پیشرفت یک جامعه مرفه و تغذیه شده بحد کافی را مورد بررسی وتوجه قرار دهد و این نقشه آنست که هرملتی بایستی به آن بیاندیشد زیرا بقاء زیست هر ملت به تهیه مواد غذائی لازم دارد تا بتواند در تنازع بقا باقی بماند و به آرامش زیست کند . حتی با تغذیه امروزی که برپایه حداقل نیاز هر شخصی گذارده شده‌هنوز سعی و کوشش فراوانی لازم است تا محصولات غذائی‌دو برابر شود تا بتواند برهمین پایه برای جمعیت سال ۲۰۰۰ کافی باشد .

در کشور های آسیائی این افزایش بایستی در حدود ۱۵۰٪ بازده محصولات باشد و در آمریکای‌لاتین بایستی‌این افزایش به ۱۰۰٪ برسد.لیکن اگر ٦۰۰۰ میلیون جمعیت‌در سال ۲۰۰۰ بخواهند بحدکافی تغذیه گردند و از سلامت‌کامل و فعالیت خوبی برخوردار باشند بایستی بازده محصولات غذائی به سه برابر محصولات کنونی‌برسد . این مسئله‌بسیار فوری و حیاتی است برای پایداری و سلامت کامل هر اجتماع و هرنوع سعی و کوشش جدی و فوری د، حل این مسئله بایستی انجام‌گیرد.

غذای بیشتر ـ آب بیشتر

عذای بیشتر برای جمعیت بیشتر یعنی اینکه آب بیشتر ، افزایش جمعیت در کشورهای پیشرفته صنعتی و کشاورزی‌و تمایل به زندگی بهتر و بالا رفتن سطح زندگی آنان همراه با افزایش سریع مصرف می باشد و در طول مدت ۱۰سال این خواسته ها تقریبا ۲برابر میگردد .

توانائی در ایجاد آب‌بیشتر و کنترل مصرف اضافی اب مسئله بغرنجی و پیچیدگی را درکشورهای صنعتی و پیشرفته جهان بوجود آورده است و این شکل موقعی بیشتر ظاهر میگرددکه آب محدود تازه‌ای که برای انواع زندگی لازم است بوسیله خود انسان‌آلوده گردیده و از حیطه انتفاع خارج میگردد .

مسئله‌تغذیه در جهان‌همزمان دردوجبهه مورد حمله‌وتهاجم قرار گرفته است ، ترکیبی از اطلاعات دانشمندان در زمینه های مختلف علمی بمنظور بررسی و تجسس درباره منبع طبیعی زمین و آب بوجود آورده‌اند تا بتوانند مسئله تغذیه را تا حدامکان حل نمایند و هم اکنون در سطح بین‌المللی تا اندازه‌ای درباره خواسته‌های جمعیت نسبت به منابع طبیعی غذا و آب‌مطالعاتی صورت گرفته و فشار جهانی در روی این دو مسئله بیشتر شده است . مسئله‌ایکه هم اکنون‌باآن مواجه‌هستیم‌بایستی حل گردد . این مسائل عبارتند ازافزایش زمین های زیرکشت، تهیه وسائل کشاورزی مدرن ، استفاده از آب بطور معقول‌و جلوگیری از مصرف اضافی آب مخصوصا برای کشور هائیکه از این‌لحاظ درمضیقه هستند ترمیم زمین های زیر کشت سابق و جلوگیری از انهدام آبها ، بررسی اقلیمی‌در مقیاسهای کوچک ، تعدیل در آب و هوا ، صرف جوئی در مواد مصرفی غذائی و سایر مسائل که بطریقی با تغذیه همراه است می‌باشد .

بدین لحاظ است که سازمان هواشناسی جهانی امسال را سال غذا و هوا نام نهاده‌است.

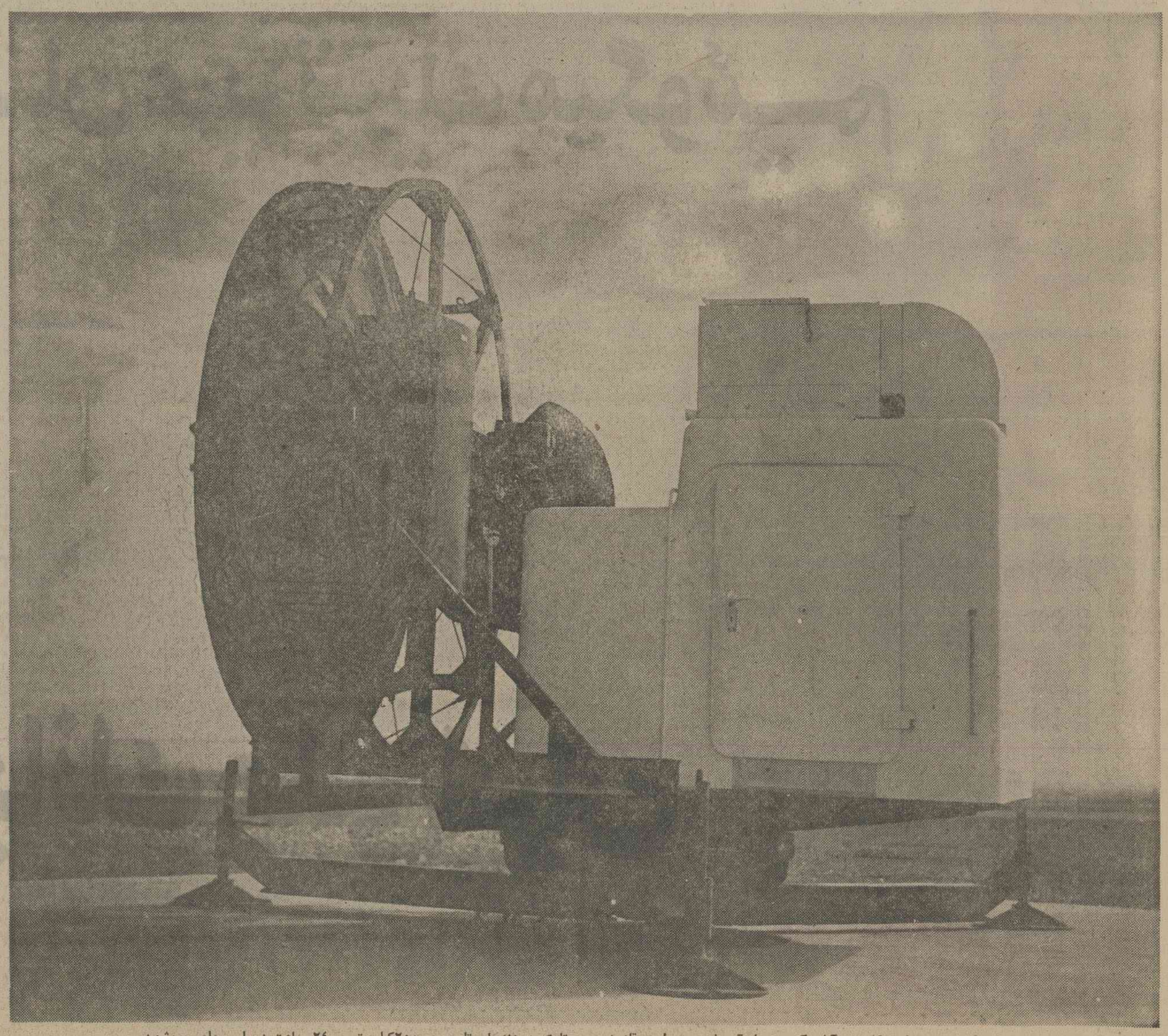

دستگاه رادار باد هواشناسی در فرودگاه مهرآباد که بوسیله آن باد در سطوح قانونی جو تا یکصد هزاریا وتا حوره ۲۰۰کیلو متر ـ ۲٤ ساعت دوبار محاصره میشود .

پنجاهمین سال

شاهنشاهی شکوهمند پهلوی

و آغاز سال ۲۵۳۵ را

به هموطنان عزیز تبریک میگوئیم

بانک ملی ایران

مقررات ورود اتومبیل مسافری اعلام شد

● واردکنندگان ماشین‌آلات و دستگاه های فنی باید تعمیرگاه دایر کنند

● ورود ارمغان وهدیه تا ارزش بیست هزار ریال در سال مجاز است

مقررات صادرات و واردات سال جاری براساس حمایت و تشویق و افزایش تولید در داخل وحفظ‌حقوق مصرف کننده تدوین شده است. این مقررات سیاست بازرگانی کشور را در سال ۲۵۳۵ مشخص کرده است . در مقررات سال جاری وزارت‌بازرگانی تنها وزارتخانه‌ای است که‌برای تنظیم‌بازار داخلی‌باتوجه به‌سیاست بازرگانی خارجی اجازه دارد، باورود بعضی اقلام از کالاهاو افقت کند. این اجازه را سالهای گذشته تمام وزارتخانه‌هابرای برخی ازکالاهای مربوط به‌خود داشتند، اما صدور این اجازه درسال جاری منحصرا دراختیار وزارت بازرگانی است و این وزارتخانه باکسب نظر از وزارتخانه‌هائی که واردات کالائی و یا موادی بنحوی با فعالیت آنهابستگی دارد، اجازه واردات میدهد .

رئوس مقررات صادرات و واردات سال ۲۵۳۵ که در آخرین اجلاس هیات وزیران روز ۲۹ اسفند ماه سال گذشته بتصویب رسیده بشرح زیر است :

● ورود محصول یا مصنوع کشورهائی که با ایران موافقتنامه پایاپای دارند مستقیما از همان کشورها و تحت شرائط موافقتنامه مربوطه و بمیزان مندرج در آن مجاز خواهد بود .

● مبادلات مرزی و معاملات پایاپای پیله‌وران و سوداگران مرزنشین تابع مقررات مربوط است .

● در مواردیکه وزارت بازرگانی بواسطه کمبود کالای حمایت شده داخلی یا عدم رعایت مقررات مربوط به استاندارد کالاها یا افزایش غیر عادلانه بهای ان در بازار ورود کالاهای غیرمجاز مندرج در فهرست ضمیمه این تصویبنامه را لازم تشخیص‌دهد میتواند باموافقت قبلی وزارت مربوط و با تصویب هیئت وزیران ورود این قبیل کالاها را مجاز اعلام نماید و سود بازرگانی آنها و همچنین سود بازرگانی کالاهای مجازی راکه بهای مشابه داخلی آنها غیر عادلانه ترقی نموده یا در تولید آنها رعایت مقررات استاندارد نشده ویا در میزان آن کمبود حاصل شده است به میزان لازم‌تقلیل دهد .

● برای حفظ و حمایت تولیدات داخلی با توجه به‌ماده ۷قانون امور گمرکی مصوب خرداد ماه ۱۳۵۰ در مواردی که کالائی با قیمت‌نامتناسب‌یاتسهیلات غیرعادی‌ازکشوری برای ورود به‌ایران عرضه شود (دامپینگ) و این عمل برای واحدهای تولیدی کشور رقابت ناسالم تلقی گردد وزارت بازرگانی میتواند باتصویب هیئت‌وزیران برای‌ورود کالای مزبور از آن کشور سود بازرگانی ویژه‌ای برقرار کند.

تامین لوازم یدکی

★ واردکنندگان هرنوع ماشین‌آلات ودستگاه های فنی اعم از مکانیکی- الکتریکی - الکترونیکی- الکترومکانیکی - الکترومیکی از قبیل ماشین آلات کشاورزی و آبیاری و ساختمانی ووسائل نقلیه موتوری مجاز اعم ازباری و سواری وهمچنین دستگاه های مخابراتی‌وخانه‌داری‌وغیره که‌نمایندگی انحصاری ورود آنهارادارند.موظفند لوازم یدکی آنها را بمیزان مورد احتیاج مصرف کنندگان وارد و تعمیرگاه متناسبی نیز دائر نمایندودر غیر اینصورت چنانچه شکایاتی مبنی بر نبودن لوازم یدکی وسائل نقلیه و ماشین‌آلات مزبور درکشور باعدم دسترسی به‌آنها در مرکز استانها یا نبودن تعمیرگاه متناسب بوزارت بازرگانی برسد موضوع در کمیسیونی باشرکت‌نمایندگان وزارتخانه‌های بازرگانی- صنایع و معادن- کشاورزی و منابع طبیعی- تعاون وامور روستاها- راه و ترابری - نیرو - بانک مرکزی ایران - سازمان برنامه وبودجه واتاق بازرگانی و صنایع ومعادن ایران مطرح و تصمیم‌متخذه در کمیسیون به‌متخلف ابلاغ می‌گردد که‌در ظرف مدت مقرر ازطرف کمیسیون اقدام به تهیه و فروش لوازم یدکی یا دائر کردن تعمیرگاه نماید .

درصورت عدم اجرای دستور صادره کمیسیون می‌تواند دستور جاوگیری از ترخیص وسائل نقلیه و ماشین‌آلات با خودداری از گشایش اعتبار جدید را در مورد متخلف برای اجرا به ادارات مربوط وبانکهای مجاز ابلاغ‌نماید و ادارات وبانکها موظف به اجرای تصمیمات کمیسیون فوق‌الذکر خواهند بود .

● ورود مواد اولیه و قطعات یدکی و لوازم فنی‌مورد احتیاج کارخانه‌های داخلی درصورتی که طبق مقررات عمومی صادرات و واردات غیرمجاز اعلام شده باشد بشرط اینکه کالا از نظر کیفیت یا کمیت درحد نیاز صنایع درداخل‌کشور تهیه نشود بتشخیص وزارت صنایع ومعادن در هرمورد با تعیین مقدار ونوع مجاز خواهد بود .

● چنانچه کالای غیرمجازی‌بعنوان نمونه‌مورد احتیاج کارخانه‌های داخلی باشد ورودچند واحد نمونه‌ازهرنوع کالا باموافقت‌وزارت صنایع ومعادن مجاز است .

● ورودهرنوع‌ظرف‌ومحفظه‌وبرچسب یانوار چسب‌یاتیکت‌ویاهرنوع وسیله‌بسته‌بندی‌دیگر با علائم تجاری وصنعتی مخصوص‌کارخانه ها وموسسات داخلی‌برای محصولات‌ایران یا کالاهائی که بنمایندگی از طرف کارخانه های خارجی درایران تهیه یا بسته‌بندی می شود درصورتیکه عبارت ساخت در کشور های خارج بهرعنوان و بهرزبانی روی آن چاپ یا حک نشده باشد با رعایت سایر مقررات مجاز میباشد .

دریافت حقوق گمرکی

● درصورتیکه قسمتها ومتفرعات اجناس‌مجاز تحت شماره دیگری ازتعرفه‌که غیرمجازباشد طبقه‌بندی‌گردد‌چنانچه‌همراه‌باکالای‌اصلی‌وارد شودومساوی‌یامتناسب‌بامقدار وتعدادکالای وارد باشد ترخیص آن بادریافت حقوق گمرکی وسود بازرگانی‌و رعایت سایر مقررات بلامانع است.

یک خبر خارجی

تقلیل صادرات گندم امریکا

مقامات وزارت‌کشاورزی امریکا در پیش‌بینی های قبلی خود در موردمیزان صادرات گندم تجدیدنظر کردند .براساس برآورد جدید صادرات سال جاری گندم به ۱ر۲۷ میلیارد تا ۱ر۳۲میلیارد بوشل(هر بوشل معادل ۲۷کیلوگرم)خواهد رسیدکه ۲۰ تا ۷۵ میلیون بوشل نسبت به پیش بینی گذشته کاهش نشان میدهد .علت‌اساسی امربروز نشانه‌هائی از علاقه بیشتر دولت شوروی به‌خرید مقادیر زیادتری ذرت بجای گندم ذکر شده است . در اکتبر سال گذشته‌که محدودیت فروش غله‌به‌شوروی لغوشد انتظار میرفت‌خرید غلات آن کشور از آمریکابه۱۷میلیون‌تن بالغ گردد. از تاریخ‌مزبور تاکنون‌جمع خرید شوروی به ۱ر۱۳ میلیون تن رسیده است . مقامات آمریکائی در صدد تشویق دولت شوروی به خرید مقدار بیشتری گندم هستند تا در نتیجه آن قیمت این کالا از افزایش زیادتری برخوردار گردد . انتظار میرود در صورت عدم تمایل شوروی به خرید گندم در آتیه نزدیکی قیمت آن با تنزل ملایمی همراه شود .از طرف دیگر تصور میرود صادرات ذرت امریکا که قبلا ۱ر۱۵ میلیارد بوشل برآورد شده بود در اثر بالا رفتن میزان تقاضای‌شوروی‌وکشور های اروپای غربی‌به ۱ر۱ تا ۱ر۲میلیارد بوشل بالغ گردد .

● سود بازرگانی کالاهائیکه برطبق فهرست منضم به این تصویبنامه ورودآنها مجاز میباشد ازتاریخ انتشار این‌مقررات وبمیزان مندرج درآن‌دریافت میگردد.

در مورد کالاهائیکه قبل از انتشار این مقررات قطع نظر از تاریخ ورود در گمرک موجودبوده ویا قبل از تاریخ مزبور برای ورود آنهادربانک های مجاز افتتاح اعتبار گردیده وبارنامه حمل آن قبل از پایان هفت‌ماه‌از تاریخ گشایش اعتبار صادر شده باشد و یاتاریخ بارنامه آن قبل از پایان سال قبل باشد ودر مورد اخیر در صورتی که حمل کالا باکشتی باشد حداکثر تاسه ماه و باهواپیما حداکثر تا۱۵ روز ودرمورد حمل با سایر وسائط نقلیه حداکثر تایکماه پس از تاریخ انتشار این مقررات بیکی از گمرکات ایران برسد سود بازرگانی مقرر در جدول مقررات سال قبل دریافت خواهدشد مگر در باره کالاهائیکه سود بازرگانی آنها در سال ۲۵۳۵ کاهش یافته باشد که در اینصورت سود بازرگانی کمتر دریافت میشود.

تبصره- از کالاهائیکه در سال قبل غیر مجاز بوده ودر سال ۲۵۳۵ مجاز شناخته شده است قطع نظر از اینکه هنگام ورود به گمرک مجاز یاغیر مجاز بوده سود بازرگانی مقرر در جدول مقررات سال ۲۵۳۵ دریافت خواهد شد.

● کالاهائیکه ورود آنها در مقررات واردات سال قبل مجاز و یاقابل ترخیص بوده ودر مقررات سال ۲۵۳۵غیرمجاز تعیین گردیده است بشرطی از گمرک ترخیص خواهد شد که قبل ازانتشار این مقررات در گمرک موجود بوده ویا اعتبار آنها قبل‌ازپایان سال‌قبل دریکی از بانکهای مجاز گشایش یافته و بارنامه حمل آن قبل از پایان هفت ماه‌ازتاریخ‌گشایش اعتبار صادر شده باشد ویاتاریخ بارنامه آن قبل از پایان سال قبل‌بوده باشد ودر مورد اخیر در صورتیکه حمل کالابا کشتی باشد حداکثر تاسه ماه باهواپیما حداکثرتا ۱۵ روز ودر مورد حمل باسایر وسائط نقلیه حداکثر تا یکماه پس از تاریخ صدور این تصویبنامه بیکی از گمرکات ایران برسد. از این قبیل کالاها قطع نظر از تاریخ ورود سود بازرگانی مقرر در جدول مقررات سال ۲۵۳۵ دریافت خواهد شد.

فروش ارز

● فروش ارز برای‌ورود کالاهای مجاز تابع‌قوانین ومقررات‌مربوطخواهدبود.چنانچه‌مقدورات‌ارزی به تشخیص بانک مرکزی‌ایران کافی برای تامین کلیه تقاضا های وارد کنندگان نباشد وزارت بازرگانی وبانک مرکزی ایران متفقا حق‌اولویتی برای کالا های ضروری تعیین وفروش ارز به این کالاها اختصاص داده خواهد شد.

● واردات در مقابل صادرات‌تابع قانون و آئین‌نامه واگذاری معاملات ارزی‌ومقررات بانک مرکزی است.

● ترخیص کالا باستثنای هدایا و کالا های مسافری بصورت بدون انتقال ارزبازار محل‌ارزهائیکه در خارج از هر طریق(غیرازطریق صادرات) تحصیل شده باشد در هر مورد موکول به موافقت وزارت بازرگانی و بانک مرکزی ایران خواهد بود.

● کالاهائیکه ورود آنها طبق مقررات بانک مرکزی ایران منوط به گشایش اعتبار اسنادی است و برخلاف مقررات مذکور بابرات وصولی وارد شده باشد برای‌ورود قطعی قابل ترخیص نیست مگر باموافقت بانک مرکزی ایران.

● ثبت سفارش (از طریق گشایش اعتبار یا برات وصولی) یاابلاغ اخطاریه برای قبولی بروات یاوارایز بروات و یاانجام تشریفات بانکی مربوط به واردات در مقابل صادرات وواردات بدون انتقال ارز برای ورود ماشین آلات صنعتی و تولیدی توسط بانکهای‌مجاز و همچنین ترخیص این نوع ماشین آلات از گمرک منوط به ارائه موافقتنامه قبلی وزارت صنایع ومعادن خواهد بود.

● بمنظور ایجاد تعادل نسبی در موازنه بازرگانی با کشورها و افزایش صادرات ایران:

الف- در مواردیکه کشور و یا کشورهائی اعم از اینکه بصورت انفرادی و یا بصورت اتحادیه های بازرگانی یاگمرکی نسبت به تمام یاقسمتی از اقلام صادراتی ایران‌بهرصورت اعم ازمستقیم یاغیر مستقیم از نظر مقایسه باسایر کشور هاتبعیض یامحدودیت بهر عنوان ایجاد نمایند وزارت بازرگانی میتواند با تصویب هیئت وزیران نسبت به تمام یابعضی‌ازاقلام‌کالا و خدمات آن کشور ها محدودیت یا سود بازرگانی ویژه‌ای برقرار کند ودر ستون مخصوصی که از سال ۱۳۵۲ باین منظور به جدول منضم باین مقررات اضافه شده است. درج نماید.

ب- چنانچه کشور یا کشورهائی برای تمام یا قسمتی ازاقلام صادراتی ایران‌باتوافق دولت‌شاهنشاهی ایران امتیازات خاصی‌قائل‌شوند وزارت‌بازرگانی میتواند متقابلا برای واردات از این کشور ها تسهیلات خاصی از جمله سود بازرگانی بماخذی غیر از آنچه در جدول ضمیمه تعیین شده به هیئت وزیران پیشنهاد نماید.

پ- وزارت بازرگانی میتواندبر شرایط مشابه اولویت ورود ماشین آلات‌وتجهیزات صنعتی مورد نیاز بخش خصوصی را به کشورهائی بدهد که مبادلات بازرگانی آنها باایران تعادل نسبی‌داشته باشد .

ت- وزارتخانه ها و سازمانهای دولتی و شرکت ها وموسسات وابسته بدولت مکلفند

در خرید کالا از کشورهای خارجی درشرایط مشابه بملزوم حفظ تعادل نسبی در مبادلات بازرگانی ایران باآن کشورها توجه کامل مبذول دارند.

محصول داخلی

★ وزارت بازرگانی میتواند در موارد لزوم ورود ماشین‌آلات صنعتی و تولیدی و تجهیزات مورد لزوم کارخانه‌های داخلی و همچنین معافیت از حقوق گمرکی ماشین آلات و تجهیزات مورد نیاز بعضی از صنایع موضوع بند ج ماده ۳ قانون تشویق صادرات و تولید را براساس ضوابطی که با وزارت صنایع و معادن تنظیم خواهدکرد موکول بصدور قسمتی از کالاهای تولیدی آنها بنماید.

★ وزارتخانه‌ها و سازمانهای دولتی و شرکتهاو موسسات وابسته به دولت موظفند در موردخرید ماشین آلات وتجهیزات صنعتی احتیاجات خودرا حتی‌الامکان از سازندگان و تولید کنندگان‌داخلی تامین نمایند.

ضوابط مربوط برای دستگاههای دولتی از طرف کمیسیونی مرکب از نمایندگان وزارت صنایع و معادن، وزارت بازرگانی، وزارت امور اقتصادی ودارائی، وزارت کار وامور اجتماعی، سازمان برنامه وبودجه با توجه به مقررات ثبت سفارش تعیین میگردد.

● ورود و صدور ارمغان و هدیه تابع مقرراتزیر خواهد بود :

الف - ورود کالاهائیکه بعنوان ارمغان و هدیه بدون انتقال ارز به‌ایران میرسد مجاز است مشروط براینکه ارزش کالاهای رسیده برای هرگیرنده در سال از بیست هزار ریال تجاوز نکند و جنبه تجاری نداشته باشد و مقدار ونوع آن با مصرف شخصی گیرنده متناسب‌باشد.

تبصره۱- کالاهائیکه بموجب قوانین‌عمومی کشور ممنوع‌الورود میباشد و انواع ماشین‌آلات صنعتی مستعمل مشمول این بند نمیشود.

تبصره ۲- ورود این قبیل هدایا جز در مواردیکه صریحا مستثنی شده باشد از پرداخت حقوق و عوارض گمرکی معاف نخواهد بود. سود بازرگانی این قبیل هدایا تا مبلغ دوهزار ریال در سال برای هرگیرنده معاف و مازادبرآن وصول خواهد شد.

ب- کالائی که صدور آن منع قانونی‌نداشته وبعنوان ارمغان و هدیه به کشورهای بیگانه فرستاده میشود مشروط بر اینکه ارزش کالای فرستاده برای هر فرستنده در سال از بیست‌هزار ریال تجاوز نکند و جنبه‌تجاری نداشته ومقدار ونوع آن با مصرف شخصی متناسب باشد بدون ارائه کارت بازرگانی بلامانع خواهد بود.

مقررات ورود اتومبیل

★ **مقررات ورود اتومبیل سواری بوسیله مسافر :**

مسافرینی که باگذرنامه معتبر وارد ایران میشوند میتوانند در سال ۲۵۳۵ فقط یکدستگاه اتومبیل سواری شخصی خود را با پرداخت‌کلیه حقوق وعوارض گمرکی و سود بازرگانی وبا رعایت شرائط زیر وارد و ترخیص نمایند.

الف - در صورتیکه اتومبیل همراه مسافر نباشد منتهی تا چهار ماه از تاریخ ورودمسافر بیکی از گمرکات کشور برسد و مبداء حمل آن از کشوری باشد که شخص به آنجا مسافرتنموده است.

ب - ماخذ محاسبه سود بازرگانی اتومبیل سواری همراه مسافر برمبنای قیمت سیف آخرین مدل صرفنظر از تاریخ ساخت اتومبیل بوده و هیچگونه تخفیفی در سود بازرگانی برای‌اختلاف مدل یا بعنوان آسیب دیدگی منظور نخواهد شد.

تبصره- ترخیص اتومبیل سواری باموتور گازوئیل سوز غیر مجاز است .

● مقررات خروج کالا بوسیله مسافر:

کالای خروجی غیر مستعمل مجاز همراه مسافر تا مبلغ دویست هزار ریال بدون ارائه کارت بازرگانی بلامانع است.

● در مورد حق انحصارها و سود بازرگانی‌های قانونی در صورتیکه در جدول منضم به این مقررات تصریح نشده باشد بترتیب زیر عمل خواهد شد:

الف - چنانچه سود بازرگانی مقرر درجدول ضمیمه این مقررات بیش از مبلغ حق انحصاریا سود بازرگانی قانونی باشد فقط سود بازرگانی مقرر در جدول دریافت و در محاسبه تفکیک میشود.

ب- چنانچه سود بازرگانی مقرر در جدول ضمیمه این مقررات کمتر از مبلغ حق انحصار یاسود بازرگانی قانونی باشد فقط حق انحصار یاسود بازرگانی قانونی دریافت خواهد شد.

در نخستین ساعات تحویل سال جدید بانک ملی ایران آغاز گر جشنهای پنجاهمین سال شاهنشاهی شکوهمند پهلوی بود

خوشکیش مدیر کل بانک ملی :

انقلاب شاه و ملت اقتصاد کشور را دگرگون کرد

بمناسبت سالروز انتشاراولین سری اسکناس بانک ملی ایران در اول فروردین ۱۱۱۱و بمنظور برپرداشت این ملی پنجاهمین سال شاهنشاهی پهلوی بعد از ظهر سه‌شنبه جشن مراسم ویژه‌ای در سالن صندوق پس انداز بانک ملی ایران که از بناهای قدیمی بانک است‌وبدست توانای رضاشاه‌کبیر بنیان نهاده شده، برگزارگردید. دراین مراسم گروهی‌ازمقامات بانکی واقتصادی وعده‌ای از کارکنان این بانک شرکت داشتند.

در مراسم مذکور آقای‌خوشکیش مدیرکل بانک از اقدامات‌وخدمات ارزنده خاندان پهلوی که ازجمله آنهاتاسیس بانک ملی ایران ولغو امتیاز نشر اسکناس و انتقال آن از بانک شاهی به بانک ملی و بیشرفتهائی که در دوران سلطنت شاهنشاه آریامهر نصیب این بانک شده‌است تحلیل نمود وی گفت: از خداوند بزرگ باید سپاسگزار باشیم که بما توفیق عنایت فرمود دوباره در این روز سعید اول فروردین و نوروز باستانی دور هم جمع باشیم‌و بهم تبریک بگوئیم اجازه بدهید قبلا از آن راد مرد بزرگ که بنیان گذار ایران نوین‌و این موسسه عظیم بوده است و یقین دارم‌روحش الان ناظرما می باشد درود بفرستیم و از تمام همکارانی که‌در بین ما نیستند یاد بکنیم،دست‌اجل‌تعدادی ازهمکاران عزیزما رادر سال گذشته از بین مابرده است برای روح آنها از درگاه خداوند طلب‌مغفرت‌می کنیم و برای بازماندگان آنها صبر و تحمل،صحت و سلامت و روزگار خوش آرزو مینمائیم.

وضع کشور

سال ۲۵۳۵ آغاز پنجاهمین سال شاهنشاهی پهلوی میباشد آنهائیکه سنشان اجازه میدهد می دانند کهقبل‌ازاسفند ۱۲۹۹ وضع کشورما از لحاظ مالی اقتصادی ، فرهنگی و نظامی بچه صورتی بوده ممکن نیست بتوانیم اوضاع کشوررادر آنروزها مجسم نمائیم. وظیفه ماست که به جوانان خود توضیح دهیم و آنهارا وادارنمائیم موقع فراغت تاریخ آنزمان را بخوانند ، پول ما در دست یک دستگاه خارجی بود و میدانید وقتی‌پول‌کشوری در دست‌موسسه خارجی باشد همه گونه مضیقه و فشار مالی بکشور وارد می شود اغلب دچار قحطی‌و بی پولی‌بودیم فئودالیسم بر سراسر این کشور سایه انداخته بود از هر گوشه صدائی شنیده‌میشدو دستگاه‌مرکزی ناتوان و عاجز نمی توانست بر سراسرکشور حکومت نمایددولت پول‌نداشت حقوق کارمندان خود را بپردازد به آنها مصالح بنائی آجر وخشت میداد از دبستان و دبیرستان هم خبری نبود اطفال سرگردان و اوقات آنها به بطالت میگذشت.

رضاشاه‌کبیر باهمتی بلند امور کشوررا دراین حال بدست گرفت وتوفیق پیداکرد سرو صورتی بوضع اشفته آن زمان بدهد ، خدمات رضاشاه‌کبیر را نمی شود بشمارآورد وتمام‌انها برای‌کشور ارزش حیاتی داشته است یکی از خدمات بزرگ او تاسیس بانک‌ملی والغای امتیاز نشر اسکناس و انتقال آن از بانک شاهی به بانک ملی بوده‌است‌وهمانطورکه اطلاع دارید اولین اسکناس در سال ۱۳۱۱ از طرف بانک ملی بجریان گذارده شد ، همانطور که رضا شاه‌کبیر در نطق افتتاحیه بانک اشاره نموده‌اند تاسیس بانک ملی آرزوی ملت ایران بوده است . خدمت دیگر او اعزام محصلین بخارج از کشور بوده باوجود مضیقه مالی دولت معذالک رضا شاه احساس‌میکردکشور بایدافراد تحصیل کرده و کارآزموده‌داشته باشدتابتواندرتوسعه اقتصادکشور توفیق‌یابدوامور کشور رادرسطح بین‌المللی‌انجام‌دهد، افرادیکه‌امروز عهده دار امور مهم کشور هستند همه‌افرادی هستند که در آنزمان برای آموزش بخارج اعزام شده بودند همانطور که گفتم شماراش خدمات رضاشاه از قبیل ایجاد آرتش قوی-الغای کاپیتولاسیون- رفع حجاب، ایجاد راه - تاسیس رادیو - تاسیس تعدادی کارخانه وغیره مدتها وقت لازم دارد که‌از حوصله جلسه امروز ما خارج است.

بزرگترین خدمات

اما بزرگترین‌خدمت اعلیحضرت رضاشاه‌کبیر تربیت‌شاهنشاه‌آریامهر و آماده‌کردن‌معظمله برای‌شاهنشاهی ایران بوده است،شاهنشاه‌آریامهر در سال ۱۳۲۰ موقعیکه کشور بوسیله‌سه قشون خارجی اشغال شده بود واوضاع هممجا در هم وبرهم واز هرگوشه صدائی بلند بوددرسن۲۲ سالگی امور کشور رادر اختیار گرفتند.

چه مراتب و مراحلی در کشور ما گذشته از سال ۱۳۲۰ تاسال ۱۳۳۲ اتفاقات مختلف در ایران روی داد و بافراست و درایت‌و متانت شاهنشاه برطرف شده‌است وبا اعلام اصول انقلاب شاه و مات در سال ۱۳٤۱دگرگونی عجیبی درامورصنعتی واقتصادی کشور از هر لحاظ فراهم گردید آیا میدانید نعمت بزرگیکه برایش قیمت و ارزشی نمیشود قائل شد و شاهنشاه بما اعطاء فرموده‌اند چه بوده‌است آن‌نعمت بزرگ امنیت است . آیا قدراینکه صبح میتوانید خودتان ، فرزندانتان و خانواده‌تان ازخانه خارج شده و سلامت بازگردید میدانید ، آیا میدانید خدای ناخواسته اگر از هر گوشه و کنار خیابان صدای تیر وتفنگ بلند بود وما نمیتوانستیم ازخانه هایمان خارج شویم و از سرنوشت فردای خانواده خود خبر نداشتیم چه مصیبت بزرگی بود ؟ ما هرچه برای این‌موهبت شکر گذار باشیم بازکم است خداوند سایه شاهنشاه محبوب مارا همیشه برسرما نگاهدارد.

آقای خوشکیش مدیر کل بانک ملی ایران در پای پیکره اعلیحضرت رضاشاه کبیر و درمیان اجتمع کارکنان این بانک در باربزرگداشت آئین‌ملی پنجاهمین سال سلطنت دودمان پهلوی سخن گفت .

اوضاع اقتصادی

بدنیست قدری از اوضاع اقتصادی کشور در سال قبل‌و بانک خودمان صحبت کنیم سال ۱۳۵٤ سال استثنائی بوده است تا اواسط سال قیمت ها باسرعت عجیب و بی‌سابقه بالا میرفت هر کس بهر مبلغی که میخواست‌هر روز قیمت کالای خود را بالا میبرد تا اینکه بنابه‌امر شاهنشاه و طبق اصل چهاردهم انقلاب مبارزه با گرانفروشی آغاز شد و بعلت بی‌انصافی که در بالا رفتن قیمت ها اعمال شده بود تصمیمات شدید و فوری از طرف دولت اتخاذ گردید و چون اقدامات برعلیه منافع عده‌ای‌بود لذا آنها ناراضی بودند و همین امر سرعت معاملات را در بازار کمتر کرد بعلاوه چون‌سفارشات زیادی در سال ۵۳ داده شده بود کالا از هرقبیل مرتبا به‌بنادر میرسید و اشکالاتی در حمل و نقل فراهم گردید .

بانک ملی دراین‌جریان وظایف خود را از لحاظ مراقبت بازار و افزایش اعتبارات به‌حدامکان‌انجام دادو از هیچگونه کمک به تولید کنندگان فرو گذار ننمود بطوری که اعتبارات بانک که در ۱۱ماهه سال ۵۳ فقط ۲۸ میلیارد ریال بالارفته‌بود در ۱۱ماهه سال ۵٤ ۷۶ میلیارد ریال بالا رفت که بیش از سه برابر سال ۵۳می‌باشد .

در اینجا بایدازکمک و همکاری بانک مرکزی تشکر نمایم .

واقعه بسیار مهم دیگری که‌در سال ۵٤ رخ‌داد تصویب اصل سیزدهم انقلاب‌و گسترش‌مالکیت صنایع و انتقال ٤۹ در صد از سهام به کارگران بوده‌است که قسمتی از آن انجام شده و در آتیه درآمد کارخانجات فقط عاید عده معدودی از سرمایه گذاران نخواهد بود و کارگران هم در سرنوشت کارخانجات‌سهیم خواهند بود .

رشد اقتصادی ما بر قیمت ثابت بیش‌از ۱۷ در صد بوده است ، البته نباید فراموش کرد موقعیکه کشوری‌در حال توسعه سریع میباشد باید قیمت هم به نسبتی بالا برودآنچه برای‌کشور فعلا مهم است موضوع تولید در سال آتیه میباشدکه باید مراقبت شودنقصانی نداشته باشدودر تمام رشته ها بخصوص کشاورزی و صنایع افزایش یابد .

اگر بخواهیم افزایش سپرده‌ها رادر زمان انقلاب بدانیم باید اشاره کنیم که جمع سپرده هادر آخر سال ۱۳٤۰ (۴۱ میلیارد ریال) و آخر بهمن ۵٤ سیصد میلیارد ریال ، تعداد شعبه هادر سال ۱۳٤۰ (۲۵٦) و آخر بهمن ۱۳۵٤ حدود ۱٦۰۰ و تعداد کارمندان در آن موقع ۷٤۲۵ و امروز حدود ۱۷۰۰۰نفر میباشد هزینه بانک در ۱۱ ماهه سال۵٤ معادل (۸ر٤۰۰ میلیون) ریال می‌باشد که حدود ۷۰۰۰ میلیون یعنی تقریبا ۸۰ درصد آن فقط مربوط به کارگزینی است بهره پرداختی مادر ۱۱ماه سال۱۳۵٤ حدود ۱۷ میلیارد ریال است در صورتیکه در تمام سال ۱۳۵۳ حدود ۱۲ میلیارد ریال بوده است .

از همکاران بازنشسته عده‌ای دراین مجلس هستند همانطور که بارها گفته‌ام زیربنای بانک بدست آنها ریخته شده است وبرای‌آنها احترام قائل هستیم هر موقعیتی برای بهبود وضع آنها بدست آید از دست نمیدهیم و اقدام میکنیم قدری‌هم در باره خودمان صحبت کنیم یکسال دیگر از عمر ما گذشت موها سفید و یاسفید تر شده مقدار دیگری هم از آن ریخته است‌امیدوارم‌وقتی‌وجدان خودرا قاضی میکنیم و در باره آنچه که سال قبل کرده‌ایم فکر میکنیم راضی باشیم که وظایف خود را در مقابل موسسه ، خانواده و جامعه بخوبی انجام داده‌ایم . از خداوند بخواهیم که شاهنشاه محبوب مارا که بما آسایش و امنیت داده و درفکر رفاه مردم است در کنف حمایت وعنایت خود حفظ نماید از خداوند بخواهیم بما سلامتی و تندرستی عنایت و مرضای مارا سلامتی بخشد بمانتوفیق بدهدکه در راه پیشرفت و سرافرازکردن ایران عزیز خدمت صادقانه انجام دهیم .

سالی پر از شایعه، پر از خبر

* سال ازدواجهای سریع و طلاقهای پرشتاب
* آغاز و پایان فعالیت های هنری
* فعالیت های حاشیه‌یی تلویزیون، رادیو، سینما، تئاتر.

رضابدیعی

فرانکسیناترا

فروردین:

ـنوشتند که رضا بدیعی کارگردان ایرانی سریال «بالاتر از خطر» فیلم با مخارجی بیش از چهل میلیون تومان در ایران میسازد ـ که البته هنوز نساخته‌است.

ـپوران خواننده صاحب فرزند دختر شد.

ـنوش آفرین کارخوانندگی را شروع کرد.

ـمحمد سلطانی گوینده رادیو دریك تصادف کشته شد.

ـدینامیك «خواننده» و مسعود امینی «ترانه سرا» ازدواج کردند ـبعد باسرو صدا طلاق گرفتند.

ـایرج گرگین برای مدت دو سال به آمریکا رفت.

ـعقیلی خواننده صد هزارتومان به برادران قربانی خسارت داد ودر کاباره دیگری آواز خواند.

اردیبهشت:

ـفروزان بعد از مدتها کناره‌گیری از سینما با دستمزد ۳۰۰ هزار تومان به سینما بازگشت.

ـلی‌لی هنرپیشه سینما پس از مدتها اقامت در انگلستان به‌ایران آمدو بخاطر بدهکاری بازداشت شد.

ـشیرین افشار همسر منوچهر خانلری از هایده خواننده‌شکایت کرد.

خرداد:

ـپخش برنامه تلویزیون آدینه شب از تلویزیون قطع شد.

ـاتومبیل حامل گوگوش‌وبهروز وثوقی در جاده چالوس دچارحادثه شد.

ـتهیه کنندگان فیلمهای فارسی شورانگیز طباطبائی را «بایکوت» کردند.

ـعارف اعلام کرد که دیگر در فیلمها بازی نمی‌کند.

ـاکی بنائی خواهر پوری‌بنائی «هنرپیشه» کار خوانندگی راآغاز کرد.

ـفیلم ده بومی کوچك محصول مشترك ایران وآمریکا رادرامریکا نمایش دادند.

ـشهناز تهرانی هنر پیشه فیلم های فارسی و سامانتای معروف با جمشید ورزنده ازدواج کرد.

تیر:

ـراس‌مارتین هنرپیشه معروف آمریکائی و بازیگر سریال شعبده باز برای بازی در فیلمی بنام‌عبداله به‌تهران آمدواین فیلم در ماه‌های بعد دچار نحوست‌های سیزدگانه شد.

ـفریبا خاتمی ازدواج کردو گفت که دیگر در فیلمها بازی نمی‌کند.

ـرضا بیك ایمانوردی برای بار دوم همسرش را طلاق‌داد.

ـمهدی علیمحمدی هنرپیشه نمایشنامه های رادیوئی از کار همسرش مرجان‌در سینماجلوگیری کرد، همین امر موجب جدائی‌آن دوشد.

ـگیتی خواننده طی قرار دادی بازی در فیلمی از مسعود کیمیائی را پذیرفت.

مرداد:

ـافشین «خواننده» از همسرش جداشد.

ـدلکش خوانندگان جوان‌راشدیدا مورد انتقاد قرار داد.

ـماجرای روابط کنی فیلمبردار سینما بانگار هنرپیشه سریال‌مراد برقی فاش شدوهمسر کنی ازآنها شکایت کرد.

ـشماعی زاده نیز صاحب‌دختری شدو نام‌یکی ازترانه‌هایش «عمیق» رابراو گذاشت.

ـپرویز صیاد برای تهیه‌سریال «صمد در بالاتر از خطر» بهمراه گروهی به ترکیه رفت.

ـبرای اولین‌بارازمرضیه‌خواننده معروف‌یك‌برنامه‌نیمساعته تلویزیون ضبط شد.

ـکیومرث درمبخش دست‌در کار تهیه فیلمی از زندگی صادق‌هدایت گردید.

ـمحسنی آهنگساز ترانه الهه‌ناز پس‌از گذشت بیست سال آهنك دیگری ساخت.

شهریور:

ـمحمدبوقی چهره آشنای‌میدان های ورزشی در یك فیلم سینمائی ظاهر شد.

ـمردم بغداد به هایده لقب ام کلثوم‌دادند.

ـآغاسی هم برای اجرای‌برنامه به آمریکا رفت.

ـحسن لشکری آهنگساز جوان درگذشت.

ـنیلوفر دختر نوجوان فریبا خاتمی‌خودکشی کرد.

ـنگار هنرپیشه سریال مراد برقی بخاطرجعل گواهینامه‌تحصیلی زندانی شد.

مهر:

ـ مهستی (خواننده) برای اجرای برنامه به آمریکا رفت اما از کار خوانندگی او درآمریکا جلوگیری کردند.

ـ ژاکلین دختر ویگن برای پدرش و عارف آهنگ ساخت.

ـ سیمابینا از شوهرش جدا شد.

ـ پرویز خطیبی نویسنده معروف از تهیه‌کننده سریال غریبه شکایت کرد.

ـ هاله هنرپیشه نیز خواننده شد.

آبان:

ـ همسر رئیس ارکستر پروا خواننده بخاطر ازدواج مخفیانه شوهرش باپروا به دادگستری شکایت کرد.

ـ سعید راد حین بازی دریک صحنه از فیلم دچار حادثه شد.

ـ گوگوش و بهروزوثوقی‌بطور خصوصی ازدواج کردند.

آذر:

ـ فرانکسیناترا برای شرکت دریک برنامه خیریه به تهران‌آمد.

ـ رضا بدیعی کارگردان‌ایرانی سریال بالاتر از خطر نیز به تهران آمد.

ـ مانوئل خواننده ارمنی برای اجرای یک کنسرت به ایران آمد.

ـ نقشینه هنرپیشه قدیمی حین بازی در صحنه‌ای ازسریال دائی‌جان ناپلئون سکته کرد و بطور معجزه‌آسائی نجات یافت.

ـ فستیوال‌فیلم‌تهران میهماندار هنرپیشگان معروفی از سراسر جهان چون «ویلیام هولدن» «پاملاتینن»، «ترنس‌استامپ» دختران «چارلی‌چاپلین» و گروهی از هنرمندان دیگر بود.

ـ انجمن کار گردانان فیلم اعضاء هیئت مدیره خودراانتخاب کرد.

ـ مامورین مالیات‌اموال‌سوسن خواننده را توقیف کردند.

ـ رضاکرم‌رضائی هنرپیشه تنها ایرانی برنده جایزه فستیوال تهران بود.

دی:

ـ فردین و فروزان با سرمایه مشترک تهیه فیلمی را آغازکردند.

ـ اصغر ترقه بانام اصغرجرقه بازی‌در سریال تازه‌ای بنام ترن را آغاز کرد

بقیه درصفحه ۸

فروزان

تلویزیون

برنامه اول کانال ۷

چهارشنبه

۱٦ـ۰۰ فیلم سینمائی پسری‌روی دولفین‌باشرکت سوفیالورن و آلن‌لاد.
۱٦ـ۳۰ موسیقی محلی (ترانه‌ها و رقص‌های بندری)
۱۷ـ۰۰ برنامه کودکان
۱۸ـ۰۰ ارکستر پاپ (برنامه‌ای از مارسل استپانی)
۱۸ـ۳۰ رقص × ۵ (برنامه‌ای از عبدالله ناظمی)
۱۹ـ۰۰ تئاتر
۲۰ـ۰۰ اخبار + تقویم تاریخ
۲۰ـ۳۰ آقای مربوطه
۲۰ـ٤۰ آتش بدون دود
۲۱ـ۳۰ رودیدادهای یک سال و ٤۹ سال
۲۱ـ٤۵ ترانه‌های ایرانی
۲۲ـ۰۰ ایران زمین
۲۲ـ۳۰ آدم به‌آدم ـ قسمت‌سوم (برنامه‌ای از پرویز صیاد)
۲۳ـ۳۰ موسیقی ایرانی (گلها)

برنامه نیمروز پنجشنبه

۱۱ـ۰۰ سینمای بچه‌ها (شامل کارتون، فیلم سینمائی سفر به اعماق دریاباشرکت باسترگیتون)
۱۲ـ۳۰ موسیقی محلی رقص‌و آواز خرم‌آبادی
۱۳ـ۰۰ مسابقه
۱۳ـ۳۰ آدم‌های‌شهرشاد(برنامه‌ای کمدی موزیکال از بهزاد اشتیاقی)
۱٤ـ۰۰ اخبار
۱٤ـ۳۰ برنامه‌ای از رادیو تلویزیون مرکز اصفهان
۱۵ـ۰۰ فیلم سینمائی پیشگامان هالیوود.

برنامه دوم کانال ۹

برنامه بین‌المللی

۱٦ـ۰۰ دنیای اطراف ما
۱٦ـ۲۱ اخبار ـ گفتار کوتاه
۱٦ـ۲۵ اطاق ۲۲۲
۱۷ـ۰۰ فیلم مستند (بزبان ایتالیائی)
۱۷ـ۲۰ تمدن
۱۸ـ۱۰ خانواده استرارس
۱۹ـ۰۰ اخبار

برنامه عادی

۱۹ـ۱۵ بهترین آهنگ سال ٥٤
۱۹ـ۲۰ فیلم سینمائی: من ترجیح میدهم پولدارتر باشم
۲۱ـ۰۰ اخبار از برنامه دوم
۲۱ـ۳۰ سیاه بازی: قمارباز
۲۲ـ۲۵ رویدادهای علمی در سالی که گذشت
۲۳ـ۳۵ سریال‌سینمایی: مک‌میلان وهمسرش (قطار شبانه به‌لوس آنجلس) باشرکت سوزان سنت‌جیمز. راک‌هودسن، جان‌شاک

تلویزیون امریکا

چهارشنبه چهارم فروردین

۱٦ـ۰۰ تلویزیون امروز
۱٦ـ۰۵ خیابان سسامی
۱۷ـ۰۵ دانیل‌بون
۱۷ـ۵۵ آگهی
۱۸ـ۰۰ اخبار
۱۸ـ۳۰ گزارش فرشتگان
۱۸ـ۳۵ بازی جدید قرارملاقات
۱۹ـ۰۰ قطار روح
۱۹ـ٤۵ فیلم سینمائی
۲۱ـ۲۰ جانی‌مان
۲۱ـ۵۵ آگهی
۲۲ـ۰۰ اخبار
۲۲ـ۲۰ فیلم سینمائی

کاشی سعدی
بیشتر و صنعت سرامیک ایران

جدول شماره ۹۲۹٦ جدول عادی

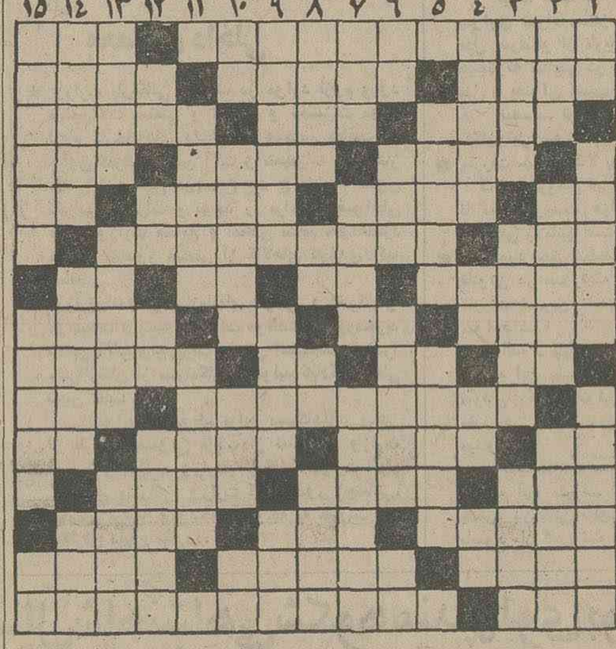

افقی:

۱ـ اثری معروف ازارنست همینگوی ـ به دست قهرمان‌دهید ۲ـ برتر و شایسته‌تر ـ سزاوار و لایق ـ محل گذرش دانسته‌اند! ۳ـ جاویدان ـ اگر مال چاقوست‌که تیز است ـ شهری در استان خراسان ٤ـ زمانی از لوازم روشنائی‌بود و اکنون عتیقه شده ـ میوه دانه دانه ـ مخترع ماشین‌بخار ۵ـ ترس زائو از آنست ـ شاعرمشهورنوپرداز ـ گاهی با دیوانگی فرقش‌چیست؟ ـ تازه و جدید ٦ـ امر به رفتن حیوان می‌کند ـ آزمایشگاه ۷ ـ راه افتاده ـ اشاره به دور ـ لخت وبرهنه ـ ضربه با سردرفوتبال ۸ ـ از وسائط نقلیه کندرو ـ رود آرام اروپا ـ حرف ندا ـ از مار های خطرناک ۹ـ تازه و جدید ـ ضمیریست ـ گاهی هوا چنین می‌شود ـ زمانی از زیباترین شهر های جهان بود ۱۰ـ دفتری‌در ادارات ـ کچل مشهور سینمای آمریکا ۱۱ـ همین عدد ـ سنگی که در سختی مشهور است ـ طبلش را زده‌اند ـ از برنامه های تلویزیونی ۱۲ـ لباس بلند ـ سالک است ـ سرشت و ذات ۱۳ـ هنر هفتم ـ طویلترین چاهها ـ از انواع زردآلوی مرغوب ۱٤ـ بزرگ که شود انوشیروان‌میشود ـ معمولا پشت در خانه قرار دارد ـ از واحد های پول ۱۵ـ در کام مرگ حتمی‌است ـ ازنویسندگان مشهورآمریکائی که کتاب موشها و آدمها از آثار اوست.

عمودی:

۱ـ درخت انگور ـ درگردن قرار گرفته و وقت غضب متورم میشود ـ خداوند چنین است و گره ازمشکلات می‌گشاید ۲ـ جوانمرد ـ در کنار تنگ‌آبخوری جا خوش می‌کند ـ روز جمعه ۳ـ با چرب زبانی معامله را جوش می‌دهد ـ شایسته نیست ـ درخشان‌تر و نورانی‌تر ٤ ـ آخر ـ از آلات طرب ـ دنبال سوزن می‌رود ـ رنگ موی فوری ۵ـ زردوزی برحاشیه لباس ـ روش‌شاعر بادشمنان ٦ـ از کارخانه های مشهور داروسازی ـ سیگاری‌است ـ از مرکز تا اطرافش یکی است ـ بلی به زبان روسی ۷ـ پارچه‌ایست ـ از ماههای سال ـ برای حج هم راه می‌اندازند ۸ـ ازانواع‌پارچه گرانقیمت ـ رودی دراروپا ـ حریف در قمار ـ نوعی خانه باشد ۹ـ چراغی‌در اتومبیل ـ حیوانی که بدرد بارکشی میخورد ـ جسد حیوان مرده ۱۰ـ واحد پول‌کشور ژاپن ـ قسمتی از لباس ـ ازدوطرف یکیست ـ زبان موسیقی ۱۱ ـ پیر و از کارافتاده ـ ستاره‌ای در آسمان ۱۲ـ سنگ گرانبها ـ آخرین‌حرف‌ـیکی ازویتامین‌ها ـ از شاعران مشهور قرن‌ششم که قصایدزیبائی از اوباقیست ۱۳ـ جای عسل است ـ پیشوائی ـ علامت‌صفت عالی ۱٤ـ جای‌نشستن عصرها در تابستان ـ داخل زادگاه شاعر نوپرداز ـ امر به یافتن می‌کند ۱۵ـ با کشف‌میکروب نامش جاودانه شد ـ طریقه و روش خارجی ـ اثری از چرکی است.

حل جدول شماره ۹۲۹۵

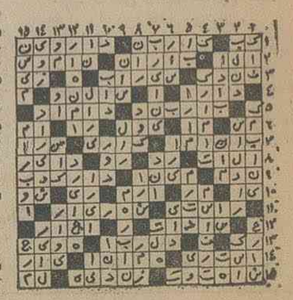

جدول ویژه شماره ٦۵٦

افقی:

۱ـ اثری از شیخ‌الرئیس بوعلی سینا ـ امتها ۲ ـ اگر بکشند برای تشویق کشیده‌اند ـ قلعه‌اش کنام حسن صباح بود ـ نمره‌ای که آرزو است ۳ـ همیشه باعث بهم خوردن وضع اقتصاد شده ـ ثروت ـ جائی است بین بهشت ودوزخ ٤ـ رسته‌یی در ارتش ـ آنچه که جسمیت پیدا کرده باشد ـ واحد شتر ۵ـ نفی تازی ـ در تابستان جائی برای استراحت است ـ میوه بهشتی ـ بردگی و بندگی ٦ـ نوعی نشستن قاب در بازی ـ از مشهورترین آثار الکساندر دوما که از آن فیلمی هم ساخته‌اند ۷ـ نوعی اتومبیل گران قیمت اروپائی ـ عیب و عار ـ نفس بلند ـ پیشاوندیست ۸ـ زهره و توان ـ علامت صفت تفضیلی ـ نقطه و خال ـ زمانی در مصر مقامی داشت ۹ـ طومار و فهرست ـ چیست؟ ـ شرابی که ازبرنج می‌گیرند ـ نماینده یک کشور در کشور دیگر ۱۰ـ کاخی‌که اکنون محل پارلمان انگلیس است ـ طاقت ۱۱ـ عرق‌نیشکر ـ اولین پولیکه در ایران به ضرب رسید ـ از ابر می‌جهد ـ برج قدیمی فرانسه ۱۲ـ زمانی با دینار خرج می‌شد ـ از انواع معامله بدون پول ـ لباس خانم است ۱۳ـ وقتی که بپوشند قصد زیارت خانه خدا را کرده‌اند ـ مقابل و برابر ـ آنچه قابل خرج کردن است ۱٤ـ نام دیگر گیاه رنگرزی ـ دختر افراسیاب ـ جناحی در جنگ ۱۵ـ از کشور های عربی ـ یکی از مشهورترین آثار آندره‌ژید.

عمودی:

۱ـ کوچک ـ عمل مقابله به مثل کردن ـ لباسی که پدرانمان می‌پوشیدند ۲ـ میوه‌مرکب دراصطلاح‌گیاه‌شناسان ـ اگر همیشه پوشیده بماند نیکوست ـ خدا رحمتش کند ۳ـ کالا و مال‌التجاره ـ دیواریکه مصریان آنرا شکستند و پیش رفتند ـ آنرا از منت کشیدن بهتر دانسته‌اند ٤ـ عاقل به آن آتش نزدیک نمی‌کند ـ قاعده و روش ـ آب‌بند ـ علامت جمع ۵ـ بندری در اروپا ـ حتما به یکی‌اززبانهای خارجی‌آشناست ٦ـ نفی در زبان عرب ـ از وزارتخانه‌ها ـ ایمن ساختن ـ ضمیر جمع ۷ـ درد و رنج ـ پوشاننده ـ برابری است وچه خوب! ۸ـ کارش سخن‌چینی است و میانه دیگران را به‌هم می‌زند ـ در صورت بجوئید ـ دندان ـ یکی از ملعونین بنام ۹ـ عصای پادشاهی ـ کم و کسری ندارد ـ از دریاهای‌جهان ۱۰ـ گوشت آذری ـ کشوری در قاره‌ای ـ تیز هم هست ـ با آن جمع می‌کنند ۱۱ـ فراهم است ـ پیشاهنگ نیکش را شعارخویش ساخته ۱۲ـ نیم صدای بره ـ علامت مفعول صریح ـ انبارکشتی ـ کهنه‌ها و پوسیده‌ها ۱۳ ـ از ستارگان‌سینمای‌وطن ـ وقتی که بخورند قافیه را باخته‌اند ـ از شاعران‌مشهورمعاصر ۱٤ـ نمازش قصر است ـ دربعضی خانه‌ها می‌سازند ـ نوعی‌لباس خانم است و مشروبی ۱۵ـ نامه غیرخصوصی ـ بلوا و آشوب ـ شکوه از جدائیها دارد.

حل جدول شماره ٦۵۵

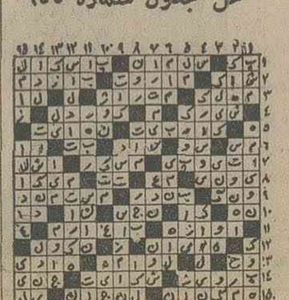

تئاتر عروسکی
گروه عروسکی استارازاگورا از بلغارستان
نمایشنامه عروسکی 'مدرسه خرگوش‌ها'

بدعوت کانون پرورش فکری کودکان ونوجوانان
وهمکاری سفارت بلغارستان
نام گروه: استارازاگورا
کارگردان: اتاناس ایلکف نویسنده: پنچومانچف
آهنگساز: پطراستوپل
نمایشنامه بزبان فارسی اجرا میشود
محل اجرا: تالارمولوی ساعت اجرا: ٦ بعدازظهر
فروش بلیط: تالارمولوی
روزهای اجرا: ۹ تا ۱۷ فروردین ۱۳۵۵
رزرو بلیط: ٤ تا ۱۷ فروردین صبحها ۹ الی ۱۲

سینماکسری: سرافراز

برنامه سینماها

تماشای فیلمهائی که باعلامت (×) مشخص‌شده برای اشخاص کمتر از ۱۸ سال ممنوع است

★ انتقام اژدها ـ سینماسکوپ ـ رنگی
سینه‌موند (٦٤۸۳۲۲) ۱۱ـ ۱ـ ۳ـ ۵ـ ۷ـ ۹

★ اژدهاوارد می‌شود ـ رنگی ـ بروس‌لی
گلدیس (٦۲۸۷۱۳) ۱٫۳۰ـ ۳٫۳۰ـ ۵٫۳۰ـ ۷٫۳۰

★ افسونگر سوئدی ـسینماسکوپ ـ رنگی
ماژستیک (٦٦۸٤٦۱) ۱۱ـ ۱ـ ۳ـ ۵ـ ۷٫۱۵ـ ۹٫۱۵

★ بازی باآتش ـآلن‌دلون ـژان‌لوئی‌ترن‌تینیان
امپایر (۸۹۳۹٤۲) ۱۱٫۱۵ـ ۱٫٤۵ـ ۳٫۳۰ـ ۵٫۳۰ـ ۷٫۳۰ـ ۹٫٤۵

★ برای زنده‌ماندن جدال‌کن ـ راجاجانی
پردیس (۳۰٤۲۵۹) ۹ـ ۱۱ـ ۱ـ ۳ـ ۵ـ ۷ـ ۹

★ پسرسندباد یاعلی‌بابا وچهل دزد بغداد ـ رنگی
بولوار (٦۵۵۲۹۲) ۱۱ـ ۱ـ ۳ـ ۵ـ ۷٫۱۵ـ ۹٫۱۵

★ تارزان وپسرگرگ ـ سینماسکوپ ـرنگی
ب.ب (۸۲۹٦٤۱) ۱۰ـ ۱۲ـ ۲ـ ٤ـ ٦ـ ۸ـ ۱۰
متروپل (۳۱۹٤۱۰) ۹ـ ۱۱ـ ۱ـ ۳ـ ۵ـ ۷ـ ۹
تخت جمشید (٦۵۲۵۵۰) ۱۱ـ ۲ـ ٤ـ ٦ـ ۸ـ ۱۰

★ دیدنیهای روسیه ـ رنگی ـ سینه‌راما
آتلانتیک (۸۹۷۱۷۱) ۱۱ـ ۱٫۳۰ـ ٤ـ ۷ـ ۹٫۳۰

★ دیوار ـرنگی ـشیشی‌کاپور
موناکو (۷۹۵۵۷٦) ۹ـ ۱۱ـ ۱ـ ۳ـ ۵ـ ۷ـ ۹

★ دنیای طلائی ـرنگی ـ راجندراکومار
حافظ (۳۹۱۰۷٤) ۱۰٫۳۰ـ ۲٫۳۰ـ ٤٫۳۰ـ ٦٫۳۰ـ ۸٫۳۰

★ دوست من‌فیل ـرنگی ـراجش‌کانا
همای (۳۱۱٦٦۹) ۱۰٫۳۰ـ ۲٫۳۰ـ ٤٫۳۰ـ ٦٫۳۰ـ ۸٫۳۰

★ رئیس بزرگ ـ رنگی ـ گریگوری‌پک
رویال (۸۲۹۷۸۵) ۱۰ـ ۱۲ـ ۲ـ ٤ـ ٦ـ ۸ـ ۱۰

★ زنجیرهای شکسته ـ پنج‌بیرحم
فلور (۵۲۸۰۹٦) ۹ـ۱۱ـ ۱ـ ۳ـ ۵ـ ۷ـ ۹

★ زیباتر از ونوس ـ رنگی ـ زعودی آرایا
شهرقشنگ (٦٤۷۷۷۷) ۱۱ـ ۳ـ ۵ـ ۷ـ ۹

★ زنجیرهای‌گسیخته ـ جنجال‌بزرگ
البرز (۳۰٤۲۵۸) ۸٫۳۰ـ ۱۲ـ ۳٫۳۰ـ ۷ـ ۸٫۳۰

★ ژنرال دستنگهدار ـ رنگی ـ ژان‌دوفیلو
دیاموند (۸۲۸٤۰۰) ۱۱٫۱۵ـ ۱٫٤۵ـ ۳٫۳۰ـ ۵٫۳۰ـ ۷٫۳۰ـ ۹٫٤۵

★ سرزمین محکوم ـ رنگی ـ سیدنی‌پواتیه
گلدن‌سیتی (٦٦۳۲٦۹) ۱۱٫۳۰ـ ۱٫۳۰ـ ۳٫۳۰ـ ۵٫۳۰ـ ۷٫۳۰ـ ۹٫٤۵

★ سرافراز ـرنگی ـ جارلزبرونسون
کسری (۸۲٦۹۳۰) ۱۰ـ۱۲ـ۲ـ ٤ـ ٦ـ ۸ـ ۹٫٤۵

★ ستیز ـرنگی سینماسکوپ
برلیان (۳۹۳۵۳۵) ۹ـ ۱۱ـ ۱ـ ۳ـ ۵ـ ۷ـ ۹

★ شادیهای زندگی ـ ملک مطیعی ـشورانگیز
اونیورسال (۹۲٦۹۵۳) ۱۱ـ ۱ـ ۳ـ ۵ـ ۷٫۱۵ـ ۹٫۳۰
ایران (۳۱٦۳۵٤) ۱۰٫۳۰ـ ۲٫۳۰ـ ٤٫۳۰ـ ٦٫۳۰ـ ۸٫۳۰
ساینا (۳۵۲٤٤۲) ۱۰ـ ۱۲ـ ۲ـ ٤ـ ٦ـ ۸
پاسیفیک (۷۵۳۳۱۱) ۱۱٫۳۰ـ ۱٫۳۰ـ ۳٫۳۰ـ ۵٫۳۰ـ ۷٫۳۰ـ ۹٫۳۰
تیسفون (۹۵۸۸۸۲) ۹ـ ۱۱ـ ۱ـ ۳ـ ۵ـ ۷ـ ۹
رنگین‌کمان (۷۵٦۷٦۰) ۹ـ ۱۱ـ ۱ـ ۳ـ ۵ـ ۷ـ ۹
پرسپولیس (۵۳۸۰۸۳) ۱۰ـ ۱۲ـ ۲ـ ٤ـ ٦ـ ۸
دریا (۳٤۱۷٤٦) ۹ـ ۱۱ـ ۱ـ ۳ـ۵ـ ۷ـ ۹
کارون (۹۵۵۱٦۵) ۱۰٫۳۰ـ ۲٫۳۰ـ ٤٫۳۰ـ ٦٫۳۰ـ ۸٫۳۰

★ شیرفروش ـ نورمن‌ویزدوم
سانترال (۹۲۸٦۸٦) ۱۱ـ ۱ـ ۳ـ ۵ـ ۷ـ ۹٫۱۵
ریولی (۷۵۷۷۷۷) ۱۱٫۱۵ـ ۳٫۳۰ـ ۵٫۳۰ـ ۷٫۳۰ـ ۹٫۳۰

★ صاعقه ـ رنگی ـسینماسکوپ
سهیلا (۳۱٦٤۲٤) ۱۰٫۳۰ـ ۲٫۳۰ـ ٤٫۳۰ـ ٦٫۳۰ـ ۸٫۳۰
پلازا (٦٤٤۲۵۵) ۱۱٫۱۵ـ ۳٫۱۵ـ ۵٫۱۵ـ ۷٫۱۵ـ ۹٫۱۵
مراد (۷۵۳۳۸۲) ۹ـ ۱۱ـ ۱ـ ۳ـ ۵ـ ۷ـ ۹
ری (۵۲۲۵۷۸) ۱۰ـ ۱۲ـ ۲ـ ٤ـ ٦ـ ۸ـ ۱۰

★ ضربه‌های شیطانی ـ ۵مرد شکست‌ناپذیر
ستاره (۵۳۸۷۲۱) ۹ـ ۱۱ـ ۱ـ ۳ـ ۵ـ ۷ـ۹

★ طوفان سیاه ـرنگی ـ فردویلیامسون
بولیدور (۸۹۲۷۳۱) ۱۱٫۳۰ـ ۱٫۳۰ـ ۳٫۳۰ـ ۵٫۳۰ـ ۷٫۳۰ـ ۹٫٤۵

★ عشق‌من‌جانی ـ رنگی ـ هورست‌بوخهولتز
ونک (٦۸٤۱۱٦) ۱۱ـ ۲ـ ٤ـ ٦ـ ۸ـ ۱۰

★ فولکس پرنده ـ رنگی ـ محصول والت‌دیسنی
پارامونت (٦٤۸۳۲۱) ۱۱٫۱۵ـ ۱٫۳۰ـ ۳٫۳۰ـ ۵٫۳۰ـ ۷٫۳۰ـ ۹٫۳۰
شهرتماشا (۹۲۸٦۸٦) ۱۱٫۳۰ـ ۱٫۳۰ـ ۳٫۳۰ـ ۵٫۳۰ـ ۷٫۳۰ـ ۹٫٤۵

★ قرار بزرگ ـ رنگی ـفردین ـ فروزان
کاپری (۹۲۸٤۰۱) ۱۱ـ ۱ـ ۳ـ ۵ـ ۷ـ ۹٫۱۵
نیاگارا (٦٦۵۳۰۷) ۱۱ـ ۱ـ ۳ـ ۵ـ ۷ـ ۹٫۱۵
اروپا (۳۰۳۱۷۹) ۱۰٫۳۰ـ ۲٫۳۰ـ ٤٫۳۰ـ ٦٫۳۰ـ ۸٫۳۰
میامی (۷۵٤۳۲۹) ۱۱ـ ۱ـ ۳ـ ۵ـ ۷ـ ۹٫۱۵
مولن‌روژ (۷۵۲۹۲۹) ۱۱ـ ۱ـ ۳ـ ۵ـ ۷ـ ۹
الوند (۳۵٦۵۳۸) ۱۰ـ۱۲ـ ۲ـ ٤ـ ٦ـ ۸ـ ۱۰
کیهان (۵٤٦۳٦۰) ۹ـ ۱۱ـ ۱ـ ۳ـ ۵ـ ۷ـ ۹
مارلیک (۹٦۳٦۱٦) ۱۱ـ ۱ـ ۳ـ ۵ـ ۷ـ ۹
ارانوس (۵۲۷۹۷۱) ۱۰٫۳۰ـ ۲٫۳۰ـ ٤٫۳۰ـ ٦٫۳۰ـ ۸٫۳۰
سیلوانا (۳٦۳۷۷۷) ۱۱ـ ۱ـ ۳ـ ۵ـ ۷ـ ۹
آستارا (۲۷٤۰۲۲) ۱۰٫۳۰ـ ۲٫۳۰ـ ٤٫۳۰ـ ٦٫۳۰ـ ۸٫۳۰
شرق (۵۳٤۰۲٤) ۱۰٫۳۰ـ ۲٫۳۰ـ ٤٫۳۰ـ ٦٫۳۰ـ ۸٫۳۰
شهرام (۸٤٤۵٤۹) ۱۱ـ ۱ـ ۳ـ ۵ـ ۷ـ ۹

★ قهرمانان سرعت ـ دزدسیاه‌پوش
آسمان آبی (۳٤۱٦٦۸) ۹ـ ۱۱ـ ۱ـ ۳ـ۵ـ ۷ـ۹

★ کاتو پسر اژدها ـ رنگی ـ سینماسکوپ
پارک (۳۱۹٦۳۷) ۹ـ ۱۱ـ ۱ـ ۳ـ ۵ـ ۷ـ ۹

مزاحم ـ رنگی ـ لینوونتورا ـژاکبرل
شهرقصه (٦۲۷۲۹۰) ۱۱ـ ۲ـ ٤ـ ٦ـ ۸ـ ۱۰

★ مبارزه‌گر ـ رنگی ـ چارلزبرونسون
رادیوسیتی (٦٤۳۳۲۰) ۱۱٫۱۵ـ ۳٫۳۰ـ ۵٫۳۰ـ ۷٫۳۰ـ ۹٫۳۰

★ ماه عسل ـ بهروزوثوقی ـ گوگوش
آسیا (٦٤۲۹۰۹) ۱۱ـ ۱ـ ۳ـ ۵ـ ۷ـ ۹٫۱۵
رکس (۳۱۵۲۹۳) ۱۰٫۳۰ـ ۲٫۳۰ـ ٤٫۳۰ـ ٦٫۳۰ـ ۸٫۳۰
شهوند (۳۵٤۰٤۰) ۹ـ ۱۱ـ ۱٫٤۵ـ ٤ـ ٦٫۱۵ـ ۸٫۳۰
لیدو (۵٤۱۲۸۲) ۱۰ـ ۱۲ـ ۲ـ ٤ـ ٦ـ ۸
نپتون (۷٦۰۱۳٦) ۹ـ ۱۱ـ ۱ـ ۳ـ ۵ـ ۷ـ ۹
ژاله (۳۰٤۱۲۰) ۱۰٫۳۰ـ ۲٫۳۰ـ ٤٫۳۰ـ ٦٫۳۰ـ ۸٫۳۰
توسکا (۵۳۹۵٤٤) ۱۰٫۳۰ـ ۲٫۳۰ـ ٤٫۳۰ـ ٦٫۳۰ـ ۸٫۳۰
المپیا (۹۲٦۷۹۷) ۱۰٫٤۵ـ ۱ـ ۳ـ ۵ـ ۷ـ ۹
پاسارگاد (۳٤۲۷۸۲) ۹ـ ۱۱ـ ۱ـ ۳ـ ۵ـ ۷ـ ۹
چرخ‌فلک (۹۵۰۵۵۸) ۱۰ـ ۱۲ـ ۲ـ ٤ـ ٦ـ ۸
سیلورسیتی (۲٦۱۲۰۵) ۱۰٫۳۰ـ ۲٫۳۰ـ ٤٫۳۰ـ ٦٫۳۰ـ ۸٫۳۰

★ مشعل‌وکمان ـ رنگی ـبرت‌لنگستر
دروازه‌طلائی (۳۵۲۱٦۰) ۹ـ ۱۱ـ ۱ـ ۳ـ ۵ـ ۷ـ ۹

★ نخاله ها درهگنکنگ ـرنگی گروه شارلو
شهرفرنگ (٦۲۷٦۲۸) ۱۱٫۳۰ـ ۱٫۳۰ـ ۳٫۳۰ـ ۵٫۳۰ـ ۷٫۳۰ـ ۹٫٤۵

★ وسوسه تابستان ـ سینماسکوپ ـ رنگی
آریا (۳۱۹۸۸٤) ۹ـ ۱۱ـ ۱ـ ۳ـ ۵ـ ۷ـ ۹

★ ناچاوحدایان هفت دریا سه‌غول‌امپراتوری‌رم
نادر (۳۱٤٤۹۵) ۹ـ ۱۱ـ ۱ـ ۳ـ ۵ـ۷ـ۹

★ (×) وقتی‌کلفت خوشگل باشه ـ رنگی ـ اسکوپ
پارک (۳۱۹٦۳۷) ۹ـ ۱۱ـ ۱ـ ۳ـ ۵ـ ۷ـ ۹
سانس انگلیسی

کلدیس ساعت ۹٫۳۰ (اژدهاوارد می‌شود)

مفقود شده

سگ کوچکی بنام جی‌جی از نژاد مکزیکی دارای گوشهای خمیده و موهای بلند برنگ قهوه‌ای متعلق بیک بانوی آلمانی چهار روز قبل از منزل واقع در سرپل تجریش خیابان ملکپور (ثبت) شماره ٤۹ تلفن ۲۷۳۱۰۸ خارج شده و دیگر بازنگشته از یابنده آن تقاضا دارد از نظر نوعدوستی صاحب اورا که در نگرانی و ناراحتی بسیار بسر میبرد دلشاد کرده و سگ را به نشانی فوق آورده و مژدگانی قابل‌توجهی دریافت دارد.

۴۶۲ کارمند ثبت اخراج و بازنشسته شدند

۴۶۲ نفر کارمندان و کارکنان ثبت اسناد و املاک کشور در اجرای فرمان مبارزه بافساد و براساس رای دادگاه اداری اخراج و یا بازنشسته شدند.

عده کسانی که به گفته احمد زرین‌نعل‌معاون وزارت‌دادگستری ورئیس سازمان ثبت اسناد و املاک کشور به علت تخلفات اداری اخراج شدند ۶۲ نفر است. ۴۰۰ نفر بقیه نیز به استناد ماده ۷۴ قانون استخدام کشوری طی سال‌گذشته بازنشسته شده‌اند.

رئیس سازمان ثبت اسناد و املاک کشور همچنین گفت: این اقدام برای پاک ساختن سازمان ثبت از هر نوع فساد اداری صورت گرفته است.

زرین‌نعل اضافه کرد که این اقدام باعث شده دست عناصر نادرست از کار کوتاه شود و اینک می‌توان گفت که درسطوح مختلف مخصوصا در سطوح بالای سازمان‌ثبت محیط‌پاکیزه‌ای بوجود آمده که انجام کارهای خلاف وسوء استفاده در این سازمان رابسادگی ممکن‌نمیسازد.

زرین‌نعل همچنین‌گفت :مراقبت ها ادامه می‌یابد و برای اجرای فرمان مبارزه‌بافساد همچنان‌تلاش خواهد شد و درصورت مشاهده کوچکترین تخلفی مرتکب شدیدا مجازات خواهد شد.

ثبت اراضی

معاون وزارت دادگستری و رئیس سازمان ثبت اسناد و املاک کشور همچنین توضیح داد با مراقبت‌هائی که بعمل آمده است جلوی کار سوء استفاده‌گرانی که زمین‌های دولت را بنفع خود به ثبت میرساندند گرفته شده و در ده ماهه اول سال گذشته یک میلیارد و هفتصد هزار متر مربع زمین بنفع دولت ثبت شد.

همچنین از تجاوز عده‌ای فرصت طلب به اراضی موات به‌بهانه اصلاح سند مالکیت جلوگیری شد و براساس‌مقررات دقیقی که به اجرا گذاشته شده است اصلاح سند که فراتر از صدی ۳ متراژ زمین ذکر شده‌در سند باشد موکول به نظرهیات نظارت سازمان ثبت خواهد بود وبه‌این ترتیب از سوء استفاده‌گرفت‌طلبان جلوگیری‌خواهدشد بطوری که در اواخر سال‌گذشته تقاضای اصلاح ۵۶ هزار متر زمین که در اراضی محدوده تهران شده بود در هیات نظارت مورد قبول واقع و زمین‌هابنفع دولت ثبت شد.

۵ نفر از این قفس مرگ زنده بیرون آمدند

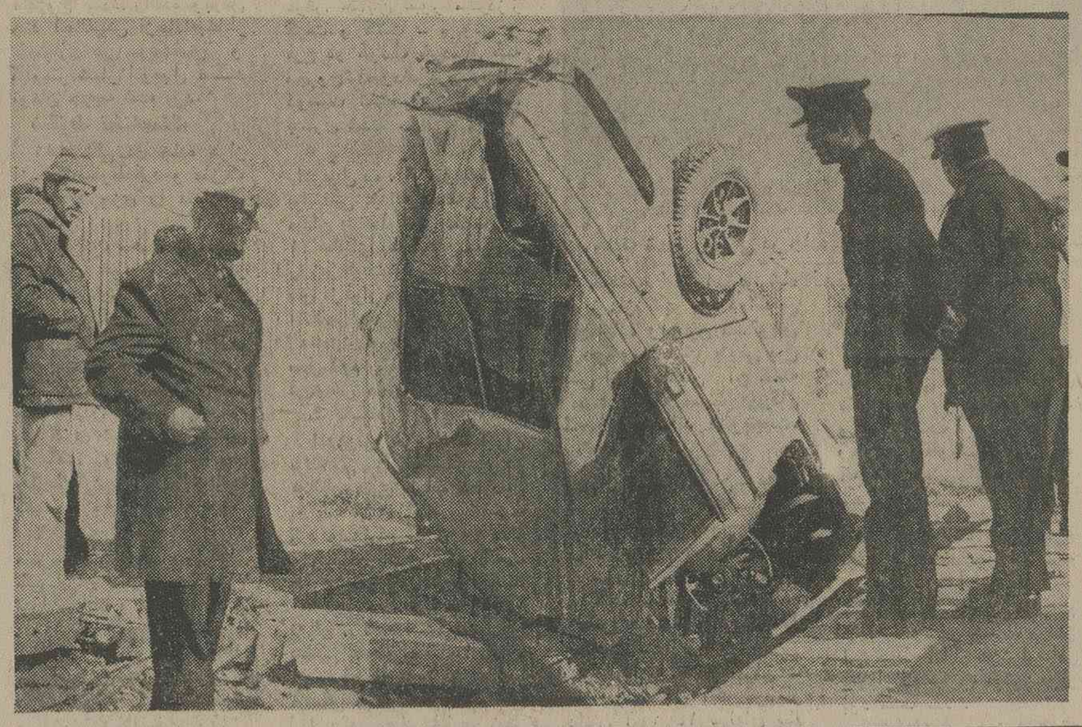

تبریز ـ خبرنگار اطلاعات ـ در یک حادثه شدید رانندگی در جاده استخر شاه تبریز یک نفرکشته شد و ۵ نفر بطرز معجزه آسایی‌از مرگ نجات یافتند.

پیکان۱۷۳۹۷ـ تبریز درآخرین پیچ جاده استخر شاه بعلت سرعت زیاد از مسیر خود منحرف شدو پس از چندبار بار معلق زدن،یک تیرتونی را درهم شکست و سپس در حالیکه قسمت عقب اتومبیل‌رو به‌آسمان قرار گرفته بود، متوقف شد. عکس، اتومبیل پیکان را که بطور عمودی متوقف شده نشان میدهد.

قانون ثبت بنفع مستأجرین تغییر کرد

باتغییر موادی ازقانون ثبت‌و دفاتراسناد رسمی ازاین‌پس‌مالکان نخواهند توانست باانجام معاملات صوری مستاجر راوادار به تخلیه خانه‌کنند.

یك مقام ثبت ضمن اعلام این خبر گفت: بدنبال سوءاستفاده بعضی از مالکان ازبعضی‌ازنارسائی های قانون ثبت برای تخلیه ملك خودکه متوسل به‌انجام معاملات صوری میشوند ماده ۱۸ آئین‌نامه اجرای مفاد اسناد رسمی مربوطبه قانون ثبت‌وقانون دفاتراسناد رسمی مصوب شهریور ۱۳۲۲ بشرح‌زیر اصلاح‌وازتصویب قوه‌مقننه گذشت.

براساس این مصوبه دوتبصره به ماده۱۱۷آئین‌نامه مذکور الحاق‌شد که‌این اصلاحات‌بموجب‌بخشنامه‌ای ازسوی معاون وزارت دادگستری و رئیس سازمان ثبت‌اسنادو املاك کشوربه‌کلیه مراکز ثبتی ابلاغ شد.

بموجب این اصلاحیه اموال غیر منقول که در تصرف غیرباشد به دلیل بدهکاری مالك، آن رانمی‌توان توقیف کردوشاکی میتواند برای تعیین تکلیف‌به‌دادگاه‌مراجعه کند.

اصلاحیه ماده۱۸آئین‌نامه‌اجرای مفاد اسناد رسمی به‌این شرح‌می‌باشد.

«اگر اجرائیه به تسلیم عین منقول‌صادر شده‌باشد وتاده روز پس‌از ابلاغ متعهد آنرا تسلیم نکند مامور اجرا عین مزبورومنافع آنرا (درصورتیکه اجرائیه برمنافع نیز صادر شده باشد) به متعهدله تسلیم کرده قبض رسید خواهد گرفت مگر اینکه مال‌در تصرف غیر بوده ومتصرف نسبت به‌عین یامنافع آن‌دعوی مالکیت کند ودر اینصورت مامور اجرا متعرض‌آن نمیشود ومحکوم‌له میتواندبدادگاه مراجعه کند، اگر اجرائیه برتسلیم مال غیر منقول ثبت شده بودو متصرف نسبت به‌منافع آن‌باستناد حاکم دادگاه باسند رسمی صادر از مالك (که‌تاریخ‌آن مقدم برسند متعهدله باشد) دعوی حق‌کند مال بارعایت‌حقوق وتصرفات‌مستندبحکم یاسند رسمی تحویل متعهدله‌می‌شودو متعهدله‌درصورتیکه معترض باشد میتواند بدادگاه مراجعه‌کند. در حال حاضر پاره‌ای ازمالکان وقتی که از طریق مراجع‌قضائی برای گرفتن حکم تخلیه ملك‌خود ناامید میشوند بادادن چند سند دنباله‌ای وبدهکار قلمداد کردن خود طلبکار صوری و تشویق به‌صدور اجرائیه علیه اوو توقیف ملك‌مورد نظر می‌کنند وباتوسل به‌این‌شیوه مستاجر را اخراج وملك را آزاد میکردند ولی بااصلاح این ماده دیگر اقدام به‌چنین کاری میسر نخواهد بود.

جشنهای نوروزی در سفارتخانه‌های شاهنشاهی

بمناسبت حلول نوروز سال ۲۵۳۵ شاهنشاهی وآئین‌ملی بزرگداشت پنجاه سال شاهنشاهی پهلوی در تمام سفارتخانه‌ها وسرکنسولگری های ایران درجهان مجالس جشنی ترتیب یافت‌که در آنها شخصیت های محلی شرکت کردند.

از جمله ازطرف سفیرشاهنشاه آریامهر در پاکستان ضیافتی‌ترتیب یافت.

در این ضیافت که اعضای‌سفارت شاهنشاهی- وزیرآموزش وپرورش جمهوری اسلامی‌پاکستان وگروهی ازشخصیت های این کشورشرکت داشتند، پس‌از بیانات سفیرایران، آقای پیرزاده‌وزیرآموزش‌وپرورش جمهوری‌اسلامی‌پاکستان‌طی‌سخنانی از روابط دوستانه ایران‌وپاکستان ونیز ترقیات چشمگیرایران‌ستایش کرد.

بهمین مناسبت از طرف سفیر شاهنشاه آریامهر دربحرین‌ضیافت باشکوهی در هتل هیلتون بحرین برپاشد که‌بیش‌از۵۰۰نفرازایرانیان مقیم این‌کشور وشخصیتهای مهم بحرینی بابانوانشان حضورداشتند.

جشن باشکوهی نیز در سفارت شاهنشاهی درکویت ترتیب یافت که‌جمع کثیری از مقامات کشور و سفرا ودیپلماتهای‌خارجی‌وایرانیان مقیم کویت بابانوانشان‌درآن‌حضور داشتند.

شیخ عبدالله جابر نماینده مخصوص امیرکویت‌به‌نمایندگی‌از طرف معظم‌له‌در این ضیافت‌شرکت کردو رسما اطلاع داد که‌ماموریت دارد پیام صمیمانه معظم‌له‌را که متضمن بهترین آرزوهابرای‌سلامت و سعادت ذات‌اقدس اعلیحضرت همایون شاهنشاه آریامهر و دوام وعزت‌وشوکت وجود اقدس‌همایونی وطول بقای خاندان جلیل سلطنت ورفاه وپیشرفت روز افزون ملت ایران وآرزوی استحکام بیش از پیش روابط صمیمانه دو کشورمی‌باشد ابلاغ وتقاضا نماید که از طرف والاحضرت امیر به ساحت مقدس همایونی معروض افتد.

همچنین مجلس جشنی در محل سرکنسولگری‌شاهنشاهی‌درهوستون ترتیب یافت که درآن‌جمع کثیری از مقامات شهر هوستون وهمچنین ایرانیان و نمایندگان دانشجویان شرکت داشتند. دراین جشن الیس پرات رئیس موسسه روابط بین‌المللی وفرهنگی ایالت جنوبی آمریکا طی نطقی پنجاهمین سال سلطنت پهلوی را تبریك گفت‌و متن اعلامیه شهردار هوستون را باین مناسبت قرائت کرد.

تشکیل ضیافتهای باشکوهی در سفارتخانه های ایران در کره شمالی ـ جمهوری خلق‌چین ـعراق ـ‌بنگلادش ودیگر کشور ها نیز گزارش شده است. بهمین‌مناسبت روزنامه‌های معتبر جهان مقالات و تفسیرهایی منتشر کرده‌اند وبرخی از آنها چون روزنامه «کره‌تایمز» صفحات ویژه‌ای به‌انعکاس‌پیشرفت های ایران اختصاص داده‌اند.

آخرین مصاحبه با دکتر ناظرزاده کرمانی

بقیه از صفحه ۵

بود که عاقبت به مرگ اسفناك استاد منجر شد.

ابوالحسن‌ورزی: خاطره‌یی از ناظرزاده

ابوالحسن ورزی شاعر معروف نیز در یک گفت و شنود گفت: من دکتر ناظرزاده کرمانی را از سال های خیلی دور، آن‌سالهایی که هنوز شاگردمدرسه‌دارالفنون بود می شناختم. آشنایی من‌هم با او ابتدا از راه‌قلم شروع شد چرا که او برای روزنامه ایران مقالات گوناگونی مینوشت که نمایانگر استعداد خارق‌العاده او درشعر و نویسندگی بود.

مدیریت روزنامه ایران را در آنموقع استاد رهنما به‌عهده‌داشتند وباتوجه باینکه استاد رهنما در کار نویسندگی فوق‌العاده سختگیر و مشکل پسند بودند، مقالات ارسالی ناظرزاده را چاپ‌میکردند چون مقالات او یکنوع شعر منشور بود و به دل می نشست.

ورزی اضافه کرد: نخستین‌بار که من تحت تاثیر مقالات اوقرار گرفتم، نوشته‌یی بود که ماجرای شکار یک پرنده را تعریف میکرد. این نوشته بقدری جالب، جاذب و مهیج بود که یک عمر مرا ازشکار پرندگان بیزار کرد.

بعدها باناظرزاده درمحافل ادبی، آشنایی بیشتری پیداکردم. او مردی‌خوش محضر، شاعری متفکر واندیشمند و سخنرانی‌ماهر وقابل بود که همواره سخنانش را باطنزها و شوخی‌های گوناگون می آراست.

یکی از خصوصیات جالب او حاضر جوابی‌اش بود، بطوری که در مجالس سخنرانی و درحین سخنرانی بدون کوچکترین درنگ وتامل بهترین جواب ممکن‌رامیداد.

ابوالحسن ورزی، سپس جالبترین خاطره زندگی‌اش رادر ارتباط بادوستی دکتر ناظرزاده کرمانی تعریف کرد: موقعی که از طرف مردم کرمان به نمایندگی مجلس شورایملی انتخاب شد، بلافاصله‌به‌او تلفن کردم وانتخابش را تبریک گفتم دکتر ناظرزاده با همان صراحت همیشگی‌اش‌جواب داد: «ازاینکه به نمایندگی‌مردم زادگاهم به مجلس شورایملی میروم احساس افتخار میکنم، چرا که نمایندگی مجلس شورایملی برای من یکنوع ترقی محسوب میشود، اما درکنار آن یکنوع تنزل مقام‌هم دیده میشود چون تاچند روز قبل بعنوان یک استادومعلم به‌دانشکده میرفتم ودرس میدادم در حالیکه بعداز این باید بعنوان یکشاگرد به مجلس بروم ودرس بیاموزم. چون قبلا درکار علم وادب بودم حالا به مکتب سیاست داخل‌شده‌ام که چون از سیاست چیزی بلد نیستم لذا باید مدتی شاگردی‌کنم. بنابراین درکنار این ترقی ظاهری یکنوع تنزل واقعی هم بچشم میخورد».

شادی وامید تاآخرین لحظه عمر

آقای مستنبط یکی ازافرادی که درسالهای آخر زندگی دکتر ناظرزاده همواره با او بود و در آخرین لحظات زندگی‌اش نیز در بالینش بسر میبرد گفت بارزترین صفات او انجام کارهای مردم بود. هر وقت حاجتمندی به او مراجعه می کرد سامتها در کمال صبر و شکیبایی بسخنانش گوش میکرد و سپس باصمیمیت و علاقه‌زیاد دنبالمکارش را میگرفت تاجایی که خواست اورا‌انجام میداد ومشکلش راحل و فصل میکرد.

سپس آقای مستنبط اضافه کرد: دیروز که ظاهر آخرین روز حیات ایشان بود، اورا شادتراز همیشه دیدیم چون بیش از همیشه خوشحال و خندان بود.

دایما باهمه‌خوش‌وبش میکرد، حتی ضمن یک مکالمه گفت: **«تنها اثری که نابینایی در من باقی گذاشته این است که این نابینایی مردن را برای من آسان کرده است. چرا که این دنیا وآن دنیا، بیرون از قبر ودرون قبر برای من یکسان شده است. در نتیجه وقتی که آدم‌همه‌جا راتاریک ببیند دل‌کندن ازآن برایش آسانتر خواهد شد».**

وسپس دیدیم که چه آسان از این دنیا دل کند و رخت بربست. مستنبط گفت‌که‌آخرین شعرمرحوم دکترناظرزاده کرمانی درباره حضرت علی(ع) بود که بااین‌مطلع شروع میشود:

علی‌ای‌امیددل‌ها، خبرازدلتوداری
بخدا روانباشدکه‌مرا فروگذاری...

انفجار ترقه دختر ۱۳ ساله راکشت!

روزاول فروردین بمامورین ژاندارمری ورامین اطلاع رسید که دختر شانزده ساله‌یی بنام زهرانیك عهد بطور ناگهانی درگذشته‌است. در تحقیقاتی که بعمل آمد، مادر زهرا گفت، دخترم مبتلا به بیماری قلبی بود که‌از صدای انفجارترقه دچار عارضه قلبی شد، ودرگذشته است.

پرونده این حادثه بدادسرارفت و «داشتری» دادیار دادسرای تهران دستور داد تاتحقیقات بیشتری در این زمینه بعمل‌آید.

جشن ملی پاکستان

تلگرام تبریك شاهنشاه

از طرف شاهنشاه آریامهر بمناسبت جشن ملی پاکستان تلگرام شادباشی بعنوان حضرت رئیس جمهوری اسلامی پاکستان به اسلام آباد مخابره شد. متن تلگرام ملوکانه به شرح زیر است.

حضرت فضل‌الهی چودری رئیس جمهوری اسلامی‌پاکستان‌ـ اسلام آباد.

برای من موجب کمال خوشبختی است که بمناسبت سالگرد جشن ملی پاکستان صمیمانه‌ترین شادباش ها همراه با بهترین آرزو های‌قلبی‌خویش رابرای سلامت و سعادت شخص آن حضرت و تعالی ورفاه روز افزون ملت برادر پاکستان ابراز دارم.

محمد رضا پهلوی

ذوالفقار علی بوتو

این روزها ملت و دولت پاکستان جشن ملی خود را بمناسبت تاسیس و تشکیل‌دولت پاکستان برگزارمیکنند بهمین‌جهت سرور شادمانی فوق‌العاده‌ای در این کشور پهناور و همسایه نزدیک ما برقرار است. ملت پاکستان‌برای‌استقلال خودچندین دهه مبارزه علیه استعمار راادامه داد واین وضع موقتابه هندوها ومسلمانان شبه قاره هند جبهه مشترکی داده بود که در مقابل دشمن مشترکی قیام کنند. با وجود این از مدتها قبل ازاینکه پاکستان استقلال یابد، اختلافات بنیادی بسیاری‌بین دو ایدئولوژی مذهبی بوجودآمده بود،بطوریکه رهبران مسلمانان تشخیص‌دادند که این امکان وجود دارد که استعمار تازه‌ای بجای استعمار کهنه قدعلم کند. آنها معتقدبودند که مسلمانان نخواهند توانست‌با غیر مسلمانان تحت یک نظام و حکومت برابر و برادرانه زیست کنند.

جبهه مسلمانان که بعنوان یک حزب سیاسی عمده به منظور حفظ و حراست از منافع مسلمانان فعالیت داشت در سال ۱۹۳۷ برهبری قائد اعظم محمد علی جناح تجدید سازمان نمود. جناح پس از کوششهای اولیه خویش برای کسب حقوق‌مساوی برای مسلمانان به این نتیجه رسید که تنها راه‌محفظ مسلمانان از استعمار وتسلط غیرمسلمانان ایجاد و تشکیل سرزمین‌جداگانه ومستقل برای مسلمانان خواهد بود.

در سال ۱۹۴۰ رهبران حزب جناح مسلمانان در لاهور اجتماع کردند و قطعنامه‌لاهور رانصویب کردند. در این قطعنامه بطور رسمی اعلام شده بود که‌مسلمانان تنها در سرزمین متعلق بخود خواهند توانست در صلح و آرامش زندگی کنند. بنابراین با توجه به مبارزه‌ها وپیروزیهای جناح در ایجاد و مستقل‌ساختن پاکستان بصراحت میتوان گفت که تاریخ مبارزه‌های جناح با تاریخ حیات ملت پاکستان درهم آمیخته و کشور برادر ما در هر روزی که بطورخاص بریامیدارد، نام جناح، چهره او و زندگی او را در برابر خود میبیند وبا تمام وجود به تجلیل از او میپردازد.

در آستانه روز پاکستان، روز ایجاد سرزمینی که وطن دوم ما ایرانیان است بی‌مناسبت نیست که به علائق قلبی شاهنشاه بزرگمان‌نسبت‌به‌برادران پاکستانی اشارتی کنیم که استحکام بخش دوستی و برادری ما بوده است شاهنشاه آریامهر و علیاحضرت شهبانو بارها بمیان مردم‌پاکستان رفته‌اند و با آنها همچون‌مردم وطن به گفتگو پرداخته‌اند. رهبران پاکستان نیز بارها در ایران، برادری جاودانه میان دو ملت را احساس کرده ونیک دریافته‌اند که در طریق ترقی و اعتلاء از قدرت مادی و معنوی دوست بزرگ خودایران همواره برخوردارند. ایران نه تنها در قبال رویدادهای سهمگینی کهبر پاکستان گذشته همیشه در کنار این کشور بوده است حتی در ایام شادی ملت پاکستان نیزجشن برادر همسایه را در خانه خود نیز برپا نموده است. از همین رواست که‌درجشن روزپاکستان، ما ایرانیها نیز جشن و شادی داریم چرا که ریشه‌های دوستی، علائق فرهنگی واشتراك مذهب وزبان و هدفها ما را همیشه شریک غمها و شادیهای ملت پاکستان میکند وامیدواریم که هرگز این ملت نجیب دوره‌های غم‌انگیز وسخت گذشته رانبیند و در پرتو هدایت رهبر شجاع ودلسوز خود ذوالفقار علی بوتو، آینده شاد و درخشان‌و پربار خود را فتح نماید زیراکه ذوالفقار علی بوتو برای ترقی پاکستان تلاشی وسیع را آغاز نموده و باپشتیبانی بیدریغ‌مردم پاکستان میکوشد در راه جناح وبابی‌گیری این کشور بزرگ اسلامی را باوج ترقی برساند.

مجله جوانان با مطالب خواندنی منتشر میشود

مشمولان لیسانسیه ماه آینده بخدمت اعزام میشوند

مشمولان فارغ‌التحصیل ترم زمستانی دانشکده‌ها وموسسات آموزش عالی که تحصیلاتشان بعد از آبانماه سال گذشته تمام شده تا آخر فروردین ماهجاری مهلت دارند تا برای دریافت دفترچه آماده بخدمت درتهران به حوزه‌های وظیفه عمومی و در شهرستانها به گروهان‌های ژاندارمری محل سکونت خود مراجعه کنند.

این مشمولان در اردیبهشت ماه سال جاری به خدمت‌اعزام خواهند شد.

امروز همچنین گفته شد که ثبت‌نام مشمولان عادی متولد سال ۱۳۳۷ کشور که فرمان احضار آنان صادر شده است از روز شنبه آینده در سراسر کشور آغاز می‌شود.

این مشمولان باید طی سال جاری وضع خدمت وظیفه‌شان را روشن کنند تا در سال‌آینده بخدمت اعزام شوند.

وظیفه عمومی درنظر دارد برنامه کامل اعزام مشمولان کشور را در سال جاری اعم‌از ساکنین تهران یاشهرستان‌اعلام دارد تا مشمولان هر منطقه از تاریخهای اعزام خود آگاه شوند.

باید افزود مشمولان فارغ التحصیل غایب نیز در صورتی که خود را معرفی کرده باشند یا بکنند بهمراه مشمولان ترم زمستانی موسسات‌آموزش عالی در اردیبهشت ماه سال جاری بخدمت اعزام خواهند شد.

از هفته آینده دادگاهها تقاضای تعدیل اجاره خانه قبول میکنند

★ تثبیت اجاره‌بها طی دو سال و سه‌ماه گذشته روابط مالك و مستاجررا مشکل‌تر ساخت.

دادگاه ها از روز هفتم فروردین ماه تقاضای تعدیل اجاره بها می پذیرند و باین ترتیب پس‌از دو سال‌وسه ماه که دادگستری‌از دریافت‌تقاضای تعدیل منع شده بود، مجددا امکان افزایش اجاره بها را یافت.

قانون تعدیل وتثبیت اجاره بها از روز ۲۷ آذرماه ۱۳۵۲ که لایحه آن بوسیله دولت تقدیم مجلسین شده قدرت قانونی یافت.

در ماده یک این قانون‌گفته شده بود از تاریخ تقدیم این لایحه (۲۷ر۹ر۱۳۵۲) تا پایان سال ۱۳۵۳ هیچگونه دعوائی به خواسته افزایش اجاره بهای مستغلات مسموع نمی باشد و دادخواست هائی که در این فاصله تسلیم شود رد خواهد شد.

در اسفند ماه ۱۳۵۳ نیز دولت با تقدیم قانون اصلاح ماده یک قانون تعدیل وتثبیت اجاره بها مهلت‌تعدیل و تثبیت اجاره بهاراتاآخر سال ۱۳۵۴ تمدید کرد و باین ترتیب تا آخر سال گذشته دادگاه ها هیچگونه دعوائی بخواسته افزایش اجاره بهای مستغلات قبول نمی کردند. نتیجه‌تثبیت اجاره بها در دوسال وسه‌ماهه گذشته آن شد که بسیاری از مالکان بعنوان‌احتیاج شخصی دادخواست هائی تسلیم دادگستری کردند وعده‌ای نیز توفیق یافتند با استفاده ازاین امکان، مستاجرخود راازاجاج کنند. از سوی دیگر مالکان مستغلات از ترس عدم تخلیه از اجاره‌دادن واحد مسکونی متعلق به خود پرهیز کردندو در نتیجه درحالی که گروهی از مستاجران بابپرداخت‌اجاره بهای ارزان تر ظاهرا راضی بودند، ولی اختلاف مالک و مستاجر بالا گرفت و کمبود واحد مسکونی اجاری نیز بشدت مستاجران‌جدید راآزار داد.

با توجه به این نتایج بود که دولت تصمیم گرفت مهلت تثبیت اجاره بها را تمدیدنکند تاشاید مالکان بادریافت اجاره بهای مناسب‌تر از کشمکش با مستاجران خود پرهیز کنند و تب اجاره‌خانه‌تاحدی فروکش کند.

تجدید آگهی امتحان و مسابقه شغل راننده

پیرو آگهی شماره ۱۱۱۳۰ ـ ۱۲ر۷ر۵۴ مربوط بدارندگان‌حداقل‌گواهینامه پایان‌دوره ابتدائی‌وگواهینامه پایه۲ همگانی یاشخصی که کمتر از ۱۸ سال و بیش از ۴۰ سال نداشته باشندبرای‌استخدام رسمی وزارتخانه‌ها و موسسات دولتی‌در سطح شهرستانها و بخشها و روستاهای این استان ازطریق امتحان و مسابقه انتخاب و به ترتیب تقدم نمره امتحان به دستگاه های متقاضی معرفی میشوند.

داوطلبان باید یکصد و پنجاه ریال (۱۵۰) به‌یکی از شعبه های بانک ملی ایران بابت حساب شماره ۹۸۰ خزانه نزد بانک مرکزی ایران بپردازند و رسید آنرا با۲ قطعه عکس ۴×۳ به ضمیمه برگ درخواست زیر آگهی که آن را دقیقا تکمیل خواهندکردبایست سفارشی به‌نشانی استانداری چهارمحال وبختیاری ارسال دارند داوطلبانی که مدارک کافی و کامل ارسال داشته‌اند میتوانند برای دریافت کارت ورود به جلسه امتحان در تاریخ ۱۹ر۱ر۵۵ به نشانی استانداری چهارمحال و بختیاری مراجعه نمایند.

تاریخ و محل امتحان در کارت مذکور درج شده است. (مدارک و وجه ثبت‌نام قابل استرداد نیست).

استانداری چهارمحال‌وبختیاری
برگ درخواست شرکت درامتحانات‌شغل‌راننده

نام خانوادگی	نام
نام پدر	شماره شناسنامه
محل صدور	تاریخ تولد
مدرک و رشته تحصیلی	
وضع خدمت وظیفه	
داوطلب خدمت‌در شهرستان	بخش
نشانی کامل پستی	

امضاء داوطلب

مجلس جشن نوروزی در شوروی

رادیو مسکو اطلاع میدهد که در روز اول فروردین بمناسبت عید نوروز یک مجلس شب نشینی باشکوهی درکاخ دولتی ملل مسکو برگزار گردید که در آن مقامات شوروی‌و سفیر و اعضای سفارتخانه و دانشجویان ایرانی شرکت داشتند. دراین جلسه پرفسور سرکیف رئیس انجمن روابط ایران و شوروی، و سپس آنورعلی‌اف نایب رئیس انجمن، همچنین احمد اردلان سفیر شاهنشاه آریامهر در شوروی سخنانی‌در مورد جشن نوروزی و روابط دو کشور و توسعه آن در آینده بیان کردند و سفیر ایران گفت ما بعنوان یک همسایه آنچه که برای رفاه مردم شوروی انجام میشود مورد تحسین وقدردانی قرار میدهیم وبازهم برای شما آرزوی موفقیت بیشتری میکنیم.

در پارلمان ایران

فردا هیأت پارلمانی به پاکستان میرود

★ باید برای نمایندگان خانه‌های سازمانی احداث شود
★ در ادغام روستاها نباید روستاهای کوچك و قنوات را رها کرد
★ «فئودالیسم مدرك» بوجود نیاورید.

علیرضا شفائی

بامداد پنجشنبه، هیئت پارلمانی ایران بریاست مهندس عبدالله ریاضی به‌پاکستان‌میرود. اززمان‌گشایش بیست‌وچهارمین دوره‌قانونگذاری ـ این دومین باراست که هیئت پارلمانی ایران به‌خارج‌از کشور سفرمی‌کند. نخستین هیات به‌فرانسه سفرکردو ریاست آنرانیز رئیس مجلس شورای ملی بعهده داشت‌و درآن دوسناتورو هشت نماینده مجلس‌شورای ملی‌عضویت داشت. دردومین هیات تنها هشت‌نماینده مجلس شورای ملی عضویت دارند.

بدین ترتیب فعالیت‌های پارلمانی درسال‌جاری بایك‌سفر حسن‌نیت به پاکستان آغاز میشودو بدنبال آن‌ممکن‌است رئیس مجلس شورای ملی درراس یك هیئت پارلمانی دیگربه‌یك کشور افریقائی برود.

تخه‌تردن عاقل اندرسفیه

نماینده‌ای گفت «بنده ازاول که‌دراین مجلس زبان بازکردم‌حرفم روستاها و روستائیان مملکت بوده‌است ...بنده به‌بروبوم این مملکت عشق میورزم علت آنهم شاید این‌باشد که مادرم درکودکی برایم‌شاهنامه میخواند به‌وطن‌پرستی «فردوسی‌وار» عقیده‌مندم. بروبوم ما همین‌روستا ها هستند. همین کویرها هستند، همین کوه‌ها، چشمه‌های آب کوچك‌و همین‌شهر های کوچك وبزرك هستند». حسن متولی‌نماینده سبزوارگفت بنده وقتی می‌بینم صحبت ازادغام روستاها میکنندو مفهومی که‌ازآن استنتاج میکنند اینست که بعضی‌ها رارها کنند. ناراحت میشوم،وقتی میخواهند قناتی راکه۳ هزارسال دوام‌کرده بخشکانند وبه وزارت نیرو مراجعه میکنم مقامات آنجا نگاهی‌به‌بنده میکنند چون«تخه کردن عاقل اندرسفیه» متاسف و متاثر میشوم. این نماینده که‌دائم درباره روستاها و روستائیان یادآوری میکند دریکی‌از سخنان خود گفت :عرایض‌بنده دراین زمینه و تکرار مطلب نه‌این‌است که مثل‌بعضی خواننده های رادیو و تلویزیون ـ بنده فقط یك‌ترانه‌دارم بلکه این نکته‌است که: نیست برلوح‌دلم‌جز الف‌قامت یار ـ چه‌کنم حرف‌دگر یادنداد استادم.

خانه سازمانی برای نماینده مجلس

این پیشنهاد نیز ازسوی رئیس کمیسیون بودجه مجلس مطرح شد:« مجلس شورای‌ملی یکصدتا دویست‌خانه سازمانی یا آپارتمان سازمانی برای سکونت‌نمایندگان جدیدی که‌هردوره پس‌از انتخاب شدن وآمدن‌به تهران بابحران مسکن مواجه میشوند داشته باشد.

دکترداددفر خواست که‌دراراضی شرقی مجلس که خریداری شده و مساحت زیادی ازآن به‌مجلس اختصاص داده خواهدشد برای ساختن «خانه یاآپارتمان سازمانی» برای نمایندگان مجلس شورای ملی اقدام شود. وی گفت: درپاریس هنگام بازدید ازخانه‌های سازمانی‌نمایندگان پارلمان فرانسه مشاهده شدکه‌یك‌تونل یك‌کیلو متری بین این‌خانه‌ها و مجلس فرانسه ایجاد کرده‌اند. تازه این‌خانه‌هابرای استراحت‌نمایندگان و فقط برای اوقاتی‌که نشست دارند ونمایندگان ازشهرهای اطراف به پاریس می‌آیند اختصاص یافته است،وگرنه نمایندگان مجلس فرانسه بقیه‌اوقات دروطنهای خودشان هستندو غالبا شغل‌دیگری هم‌دارند وبعضی از آنها شهردارند. سالارجانی‌نماینده‌پاوه خواست،باتوجه به‌این‌که مخارج نمایندگان دوره های فعلی خیلی‌بیشتر ازگذشته شده است مبلغی‌در بودجه مجلس برای مسکن‌نمایندگان منظور شودتا ازمحل آن‌برای تهیه مسکن نمایندگان استفاده شود.

فئودالیسم مدرك

درباره وضع‌آموزش وپرورش وآموزش عالی نظریات بسیاری در پارلمان مطرح شده است، ازجمله یك‌نماینده گفت آموزش عالی‌نباید باینصورت‌باشدکه «فئودالیسم مدرك» ایجادکند. با تحصیلات عالیه موافقیم و باکسانی که تیتر دکتراو مهندسی میگیرند مخالفتی‌نداریم‌اما مدرك رابدست کسی‌که‌درك کندباید داد. اول صاحب‌درکش بکنید وبعد مدرك بدهید. نعمت‌اله قاضی که‌دراین زمینه صحبت میکرد افزود مدرك بدست غیر مدرك ـ برای جامعه‌ایرانی یك فئودالیسم دیگری بوجودمی آورد باسم «فئودالیسم مدرك» که متاسفانه آثارش رادرقانون استخدام که ناتمام مانده دیدیم وامروزهم گرفتاری ماازاین‌است که مدرك بدستهای ما زبان مادریشان رابلد نیستند ونمی‌توانند یك‌جمله فارسی رابنویسند ویایك مجله فارسی راخوب بخوانند. قاضی بعنوان اعتراض گفت این صحیح نیست که بزبانهای بیگانه بیش‌از زبان مادری فرزندان کشور اهمیت بدهند. ایرانی اول‌باید فارسی یادبگیرد ،وخوب هم‌یادبگیرد، بعدبرود دنبال یادگرفتن هرزبانی که‌دلش میخواهد.

۳ نخست‌وزیر باسابقه طولانی

یك‌نماینده مجلس عنوان کرددرتاریخ ایران صدراعظم ونخست‌وزیران بسیار بودند که‌کم و بیش‌درسالهای نخست‌وزیری خود منشاء خدمت شدند. چندتن ازآنها سابقه‌طولانی پیدا کردند که‌از جمله امیر عباس هویدانخست وزیر کنونی ایران است. این نماینده سپس‌توضیح داد که هویدا دراین‌زمینه مقام‌سوم راداردزیرا خواجه‌نظام‌الملك ۲۰ سال و شش‌ماه واندی درمقام صدراعظمی بودو درزمان دوپادشاه آلب‌ارسلان و ملکشاه خدمت کرد. بعد ازاو میرزاعباس ایروانی معروف‌به حاج میرزاآقاسی که ۱۴ سال صدراعظم بود. سومی امیرعباس‌هویدا است که دوازدهمین سال نخست وزیری راپشت سرگذاشته‌است.

آگهی مزایده کتبی

اداره امور اقتصاد و دارائی ساری تعداد ۱۹ دستگاه کامیون و پیکاب سواری اداره کل راه‌وترابری استان مازندران را از طریق مزایده درساعت ۹ صبح روز ۲۵ر۱ر۵۵ بفروش میرساند طالبین میتوانند همه روزه باستثنای ایام تعطیل جهت کسب اطلاع بیشتر و بازدید از اتومبیلها به اداره کل راه‌و ترابری استان مازندران واقع در خیابان شاه ساری یا اداره امور اقتصادی و دارائی محل مراجعه نمایند ضمنا در صورت لزوم برای کسب اطلاع از شرائط شرکت در مزایده به تلفن ۲۲۹۵ اداره کل راه تماس حاصل نمائید.

اداره راه وترابری استان مازندران

کانون کارآموزی کشور
شعبه اصفهان

همزمان با برگزاری برنامه های بزرگداشت پنجاهمین سال شاهنشاهی پهلوی کانون کارآموزی اصفهان از تاریخ اول اردیبهشت ۵۵ دوره های کوتاه مدت آموزش حرفه‌ای برای پازسازی نیروی انسانی و کوشش در تربیت کسانیکه فاقد اشتغال مولد میباشند بشرح زیر تاسیس خواهد نمود.

داوطلبان میتوانند همه روزه جهت ثبت‌نام و آگاهی از شرایط شرکت در دوره‌های مزبور صبحها از ساعت ۸ الی ۱۲ و بعداز ظهرها از ساعت ۱۶ الی ۱۸ بدفتر کانون کارآموزی اصفهان واقع در خیابان سپهبد زاهدی روبروی بیمارستان ثریا یادر گلشهر بدفتر هنرستان مراجعه نمایند.

رشته های مورد نظر کانون کارآموزی اصفهان

۱ـ الکترونیک ـ۲ـ تهویه و تبرید ـ۳ـ لوله کشی و تاسیسات ـ۴ـ ماشین نویسی ـ۵ـ اتومکانیک ـ ۶ـ ماشین های افزار ـ۷ـ برق ـ۸ـ صنایع فلز ـ۹ـ جوشکاری.

حوادث رانندگی ایام عید ۴۳ کشته بجای گذاشت

حادثه شدید رانندگی در جاده قوچان مشهد . در عکس شدت حادثه نمایان است حادثه‌یی که دو راننده را به کشتن داد .

۳۷ نفر در شهرستانها و ٦ نفردر تهران کشته شدند

طی روزهای نخستین سال نو ٤۳نفردر جاده‌ها وخیابانها قربانی حوادث رانندگی‌شدند.

گرگان : ۳کشته

ساعت ۵ صبح روز اول فروردین ۳ راننده خواب‌آلود باعث مرگ ۳ نفر و مجروح شدن ۱۰ نفر در جاده‌گرگان شدند.

اتوبوس مسافربری ۲۳۵٤۱ تهران ـ الفکه در ده‌کیلومتری جاده گرگان ـ مشهد کنار جاده متوقف بود در یکلحظه مورد هجوم مرگبار ۳ اتومبیل قرار گرفت .

فولکس ۵۳۱٦٤ تهران ـ د ـ پیکان ۳۲٤۱۲ وپیکان ۱۵۸٤۸ تهران ـ ب که به فاصله کمی از یکدیگر از مشهد عازم‌تهران بودند در جاده مه‌آلود یکی پس از دیگری با اتوبوس برخورد کردند. در این حادثه یکی ازسرنشینان پیکان۳۲٤۱۲ ودونفر از سرنشینان فولکس به‌اسامی قاسم و حسین ذوالفقارزاده کرمانی کشته شدند.

ده نفرمجروحان حادثه که اکثرا از سرنشینان فولکس بودند به بیمارستان انتقال یافتند.

آبدان : ۲کشته

دربرخورد اتوبوس شرکت واحد آبادان با یک اتومبیل دو مسافر نوروزی کشته و ۷نفر مجروح شدند. اتوبوس ۳٤۳۸۷ در انتهای خیابان شاه‌آباد با بنز کرایه آبادان‌ـ خرمشهر به شماره ۲۸۲۶۳ بشدت برخورد کرد . در این حادثه حسین مومنی راننده بنز و فرح شاهوردی یکی از سرنشینان اتومبیل‌کشته‌شدند. اتوبوس‌را شاگردراننده‌هدایت میکرد که حادثه رخ داد.

مرودشت : ۵کشته

طی ٤ حادثه رانندگی در جاده مرودشت ۵ نفر کشته شدند.

لندرور ۱۲۳۲٤ ـ اهواز برانندگی محمد بنی‌زارع در جاده مرودشت‌ـ بندامیر به داخل رودخانه «کر» سقوط کرد و دو نفر از سرنشینان آن به اسامی اسماعیل عظیمی ٤۰ ساله و نوازاله زارع ۸ ساله کشته شدند.

پیکان ٦۷۱۵۹ تهران ـ د برانندگی عباس طرفدار در ۸۰ کیلومتری مرودشت و اژگون شد و راننده آن جان باخت. همسر و ۳ فرزند راننده در این حادثه مجروح شدند.

ژیان ۲٦۷٤۳ ـ شیراز در جاده تخت‌جمشید ـ مرودشت واژگون شد و راننده آن محمدخوشرو دبیردبیرستانهای تبریز کشته شد .

پیکان‌بار ٤٤۷٦۳ ـ شیراز برانندگی اصغر استقامت با کامیون ۱٤۹۲۳ ـ شیراز به راننده‌گی لطف‌اله شیروانی در جاده تخت‌جمشید ـ مرودشت تصادف‌کرد ویکی ازسرنشینان پیکان بنام بانو فاطمه‌نعمتی٤۰ ساله کشته شد.

مرگ بازرگان اهوازی

کرمنژاد بازرگان معروف اهوازی و همسرش طی یک حادثه رانندگی در جاده خرمشهر ـ اهواز کشته شدند.

پیکان ۳۵٦۱۲ـ اهواز به راننده‌گی بازرگان اهوازی با مینی‌بوس ۱۷۸۸۸ به‌رانندگی عباس راضی‌جلالی به شدت تصادف کرد.

در این حادثه ۳ فرزند زن و شوهر مقتول ، مجروح شدند .

پیکان ۷٤۱٤۳ـ تهران در ۵ کیلومتری جاده اهواز ـ بندرشاهپور با دو اتومبیل تصادف کرد و راننده آن حجت‌اله جعفری کشته شد.

حجت‌اله جعفری همراه خانواده‌اش ازتهران به‌اهواز آمده بود.

۲ راننده کشته شدند

در برخورد یک اتوبوس با تانکر رانندگان هر دو وسیله نقلیه کشته شدند.

اتوبوس ۷۲٤٤۸ـ تهران برانندگی علی خداوردیان با چهل مسافر از تهران عازم مشهد بود در ۳۸ کیلومتری مشهد با تانکر نفتکش۳۳۱۲٦ـ مشهدبرانندگی محمدنوروزیان که از مشهد به قوچان میرفت تصادف کرد.

در این حادثه علاوه بر کشته شدن رانندگان اتوبوس و تانکر کلیه‌مسافران اتوبوس مجروح شدند.راننده‌اتوبوس چند لحظه‌پیش ازحادثه‌بخاطر دستکاری در سرعت‌سنج و کیلومتر شمار اتومبیل صد تومان جریمه شده بود.

سقوط تخته‌سنگ

تخته‌سنگی در جاده هراز از کوه سقوط کرد و مغزیک مسافر نوروزی را متلاشی ساخت .

پاسبان‌دوم محمدرضایعقوبی بااتومبیل خود به‌اتفاق‌همسر و فرزندانش از بابلسر عازم تهران بود که در ٦۰کیلومتری آمل یکی از چرخهای اتومبیل وی پنچر شد.

پاسبان یعقوبی پس از متوقف‌کردن اتومبیل سرگرم پنچرگیری شد که تخته‌سنگی از بالای کوه روی سر وی سقوط کرد و او را جابجا کشت. مقتول ٤۵ ساله بود.

۲حادثه :۲کشته

مینی‌بوس سرویس هواپیمائی ملی ایران به‌شماره ۷٦۱۲٦ تهران‌ـ الف و به راننده‌گی علی‌اصغر بیژنی در جاده«مریم» آبادان موتورسوار ۵۵ساله‌ای بنام اسماعیل حسنی‌جهرمی را زیرگرفت‌وکشت. موتورسوار سرآشپز باشگاه نفت بود.

اتومبیل ٤۲۷۲٤ ـ ک کرمانشاه برانندگی سید رضا شمس‌الدین ، در جاده «بهمن‌شیر» آبادان زن و شوهری بنام نوروز حیدری و شهربانو را زیر گرفت . در این حادثه نوروزحیدری جان سپرد و شهربانو که مجروح شده بود در بیمارستان‌بستری گردید.

قم ـ ۲ کشته

اتوبوس ۷٤۹۸۵تهران ـالف ـ برانندگی علی پاشا شریفی‌که از تهران عازم قم بود در ده کیلو متری قم با پیکان وانت ۲۲۷٦۹برانندگی محمدگودرزی بشدت تصادف کرد .

در این حادثه بانو زرین‌تاج یک ی‌از سرنشینان پیکان کشته شد .

پیکان ٤۲۱٤٦ تهران ـ ج برانندگی عباس عدالت در ۳۰ کیلو متری جاده قم ـ اراک واژگون شد.و راننده آن‌جان سپرد .

مرگ موتورسوار

موتور سوار ٤۰ ساله‌ای بنام محمد مهرابی که با چند جعبه شیرینی عازم منزل خود بود بعلت سرعت زیاد و واژگون شدن موتور سیکلت کشته‌شد. حادثه در داراب رخ داد .

آدم‌کشت و گریخت

اتومبیلی در خیابان کورش کبیر کرمانشاه مردی به نام سید محمد علی افضلی را که بادو فرزند خردسال خود از عرض خیابان عبور میکردزیر گرفت و کشت ـ پریوش و فرح دو کودک خردسال که مجروح‌شده‌بودند دربیمارستان دویست تختخوابی کرمانشاه بستری شدند .

مرگ دانشجو

اتومبیل ب . ام . و ۲۹۷٤٤ برانندگی عبداله عبداله‌پور در میدان پارک‌آریامهر دانشجوی ۲۱ ساله‌ای بنام محمودمیربانی را زیر گرفت و کشت . راننده پس از فرار خود را بماموران انتظامی معرفی کرد .

محمود میربانی دانشجوی سال دوم رشته تغذیه‌دانشگاه فردوسی مشهد بود .

٤ کشته

اتوبوس ۷۵۵۲۵ ـ تهران برانندگی محبوب‌سلطان‌پور در ۵ کیلو متری سراب ـ اردبیل با یک گاری اسبی تصادف کرد و عمران آذری ۵۰ ساله و کامران آذری ۳۰ ساله ـ پدر و پسر گاریچی ـراکشت.

اتومبیل ب . ام . و ۲۸٤۱۹ تهران ـ الفبرانندگی علی‌اکبر عطائی که همراه خانواده‌خود از تهران به تبریز می‌آمد در نزدیکی میانه‌رهگذر ۵۰ساله‌ای را بنام سجاد غفاری زیر گرفت و کشت .

اتومبیل شورلتی برانندگی حسن و بودوشکه باخانواده ۸ نفری خوداز تهران به‌بخش آذرشهر تبریز میرفت در یکصد کیلو متری تبریز به داخل رودخانه قرمچمن سقوط‌کرد. دراین‌حادثه بهروزفر بودوش یکی ازسرنشینان اتومبیل‌کشته شد و بقیه اعضای خانواده مجروح شدند .

پیکان ۱۷۳۹۷ ـ تبریز که با بنام سید رضا برخورد کرد و باعث مرگ وی شد .

۲ حادثه : ۲کشته

مینی‌بوس ۲۷۲۲۵ ـ یزد به راننده‌گی علی لشکری در میدان ششم بهمن بازنی تصادف کرد و اورا کشت .

هویت‌زن‌معلوم‌نیست ورانده که‌گواهینامه‌نیزنداشت دستگیر شد .

شورلت ۳۷۷۲۸ تهران ـ ع برانندگی محمد جواد نقشینه در ۵ کیلو متری سعادت آباد شیراز باموتور سواری به‌نام نگهدار هوشیار تصادف کرددر این حادثه آقایار هوشیاربرادر نگهدار که برترک موتورسوار بود کشته شد .

شاه‌آباد غرب : ۵کشته

مینی بوس ۲۳۵۲۷ ـ تهران برانندگی‌محمدآقا خانی‌درجاده کرمانشاه ـ شاه آباد غرب رهگذری بنام نعمت حیدری را زیر گرفت و کشت .

وانت‌بار ۸۲۹٦۵ تهران ـ ص در حاجی آباد گرمسار دانش آموز ۱٤ ساله‌ای بنام مسعود رحیمی را زیر گرفت و وانت‌بار دستگر شد .

خرم‌آباد : ۲ کشته

پیکان بار ۵٦۲۷۱ برانندگی رضا بهرام آبادی در ۸ کیلو متری خرم آباد واژگون شدو یک ی‌از سرنشینان آن بنام رحم خدا محمدی جان سپرد .

پیکان ٤٦۲٦۵ تهران ـ ب که از بروجرد عازم خرم آباد در نزدیکی‌چالان‌چولان بارهگذری هیلمن ۲٦۹۹۱ ـ تهران به راننده‌گی تیمور زکی خانی کارمند وزارت امور خارجه‌که باتفاق همسر و فرزند و مادر زن خود عازم عراق بود در نزدیکی کرند غرب واژگون و مریم عبدی مادرزن راننده‌کشته شد .

کامیون بدون شماره‌ای در گردنه «زوارمکو» شاه آباد غرب واژگون شد و ۲ نفر از سرنشینان آن‌یاسامی‌ابوالحسن واصلی و قباد(طفل خردسال) کشته شدند .

پیکان ٤۱٦۸۳ ـ تهران به راننده‌گی محمدعادلی جوان ۱٤ ساله‌ای بنام حق نظر یوسفی را زیر گرفت و کشت .

پدر حق‌نظر نیز چندی پیش در ٤۹ کیلومتری شاه آبادغرب طی یک حادثه رانندگی کشته شده بود .

در تهران

● ساعت ۳٫۵ بعد از ظهر روز ۳۰ اسفند در یک حادثه رانندگی که از برخوردموتو ـ سیکلتی‌برانندگی «اصغرحسینی نورآباد» بادختر سیزده‌ساله‌ای بنام نادره سرترک بوقوع پوست نادره و اصغر کشته شدند .

● وانت ۱٦۸۷۹ تهران به راننده‌گی محمدنوروزی باعابری بنام میرزانفت‌فروش‌درآریاشهر تصادف کرد و اورا کشت .

● کامیون ۹۷۹۱۱ تهران در خیابان ده متری جوادیه با دوچرخه سواری تصادف کرد و باعث مرگ او شد .

● حسن‌پوریوسفی ٤۰ساله براثر حادثه رانندگی‌درگذشت.

● مریم عبدی ۱۹ ساله در شاه‌آباد شمیران براثرتصادف رانندگی کشته شد .

● اتوبوس ٦٤۸۳۲ شرکت واحد در جمشید آباد با دختر ۱۰ ساله‌یی بنام سیما بیوک برخورد کرد و اورا کشت .

۱۰ نفر زیر آوار ماندند

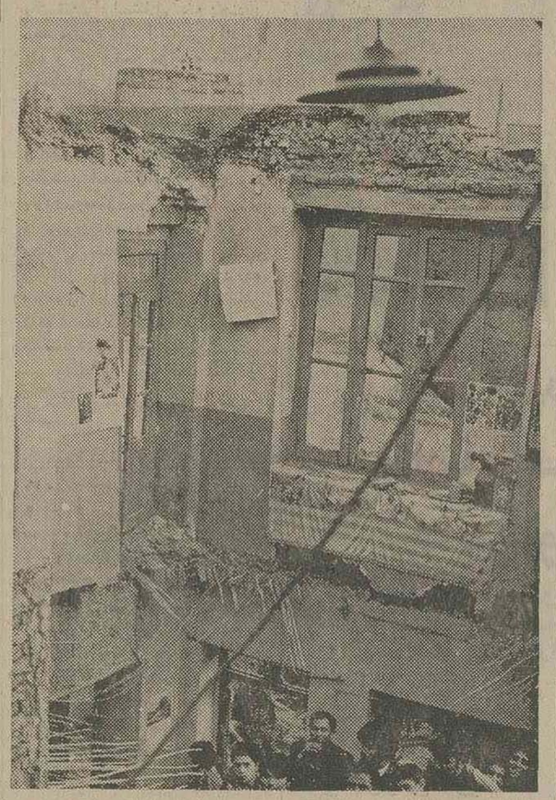

یک خانه در دروازه غار بر سر ساکنانش خراب شد و ده نفر زیرآوار ماندند. در این‌حادثه ۲نفر کشته شدند و ۸ نفرمجروح گردیدند. ساعت۵ر۱۱ صبح‌پریروز ماموران آتش‌نشانی و کلانتری شانزده تهران اطلاع داده شد که سقف خانه‌یی در خیابان غار فرو ریخته و عده‌یی زیرآوار مانده‌اند . ماموران امداد آتش‌نشانی به‌محل رفتند و پس از تلاش بسیار زیر آوار ماندگان را از دل‌خاک بیرون کشیدند.

کشته شدگان حادثه محب‌علی خیبری ۵۲ ساله و داودرمضانی ٤ ساله بودند.

«زری صدری» که صاحب‌خانه فرو ریخته است ، دستگیر شد. دراین خانه‌بود که ده نفر زیر آوار ماند و دو نفر کشته شد.

دریك تعقیب‌وگریز در خیابان‌های تهران متهم بقتل قزوینی دستگیر شد

محمدعلی متهم به قتل درتهران دستگیر شد.

مردی که متهم است بهمدستی چند تن دیگرشخصی رادرچال قزوین بضرب گلوله کشته‌است، در تهران دستگیر شد .

دیروز جوانی بنام صمدناصری به ماموربن کلانتری ۱۷ تهران اطلاع داد مردی‌که بهمدستی‌چند نفر دیگر پسرعمه‌اش رادرچال قزوین کشته بود، اکنون در تهران بسر میبرد . صمد گفت متهم به‌قتل، مرد ٦۷ ساله‌یی بنام محمدعلی عظیمی است .ماموران به‌قصد دستگیری متهم بطرف اتومبیلی که محمدعلی داخل آن نشسته بود رفتندامامحمدعلی‌و دوستانش بمحض دیدن ماموران با اتومبیل فرارکردند. صمددوان دوان خود را به اتومبیل رساند ودستش را بسپر اتومبیل‌گرفت، مامورین نیز اتومبیل راتعقیب کردند و راننده را مجبور به توقف نمودند. وقتی اتومبیل توقف کرد چندتن ازسرنشینان آن گریختندولی محمدعلی‌عظیمی دستگیر شد. صمد گفت‌محمدعلی روز اول فروردین پسرعمه‌اش را کشته است . محمدعلی که چندی قبل نیز بجرم قتل شخص دیگری زندانی بود چندی پیش از زندان آزاد شده است .

پرونده محمدعلی بدادسرای تهران فرستاده شد و بازپرس دادسرا دستور داد تا رسیدن نیابت قضایی از قزوین محمدعلی تحت نظر باشد .

تلخ و شیرین

در جابجائی مسافران نوروزی ،امسال نیز چون سال های قبل حادثه کم نبود. در جریان سیل مسافر که از خیلی شهر ها خشت ودر خیلی از شهرها از حرکت بازماند ودر جریان حرکت کاروان شادی میلیونها ایرانی در جاده ها و خیابانها ماجراهای تلخ وشیرین همگام و همپای کاروانیان بود .

خبرنگاران مدار شهرهائی که میهماندار مسافران نوروزی هستند نمونه‌هائی از این وقایع ورخداد ها را کرد اوری کرده‌اند که میخوانید:

از درنشداز دیوار!

کمبود جا امسال سوژه داغ شهرهای توریستی بویژه جنوب ایران‌بود.گروهی از مسافران مشکل کمبود جا رابا انتخاب شهر دیگری‌حل‌کردند اما گروهی‌دیگر ازجمله سهراب خان به راههای عجیب وغریب برای پیدا کردن جا متوسل شدند.

سهراب کیارسی جوان ۳۰ ساله که‌از شهر کرد به آبادان آمده بود بعلت نبودن‌جا از دیوار هتل کیوان بالا رفت ودر پشت بام به استراحت پرداخت. نیمه شب مدیرهتل که از حضور میهمان ناخوانده اطلاع یافته بود، ماموران کلانتری دو آبادان را در جریان قرار داد و سهراب باتهام بالا رفتن‌ازدیوار هتل باقرار پنج هزار تومان از طرفدادیار دادسرا زندانی شد.

رقص وحشت‌انگیز سال کهنه

سال کهنه در آخرین لحظات در شهر گرگان به رقص وحشت انگیزی پرداخت ومردم شهر و مسافران نوروزی را پراکند .

درست در دقایقی که گرگانیها کنار سفره هفت سین انتظار حلول سال نو را میکشیدند زلزله شدیدی شهر را به لرزه درآورد.

مردم هراسان سفره‌هفت‌سین را رها کردند و به خیابان ها ریختند. جالب اینکه باوقوع زلزله مسافران نوروزی ماندن را صلاح ندیدندوپیش‌از تحویل سال با زنجیراتو میبلهایشان شهر را باعجله ترک کردند ، به‌این ترتیب امسال در گرگان کسی پای سفره هفت سین ننشست.

ساعت ۱۲ و ۵۰ دقیقه روز اول فروردین نیز زلزله دیگری گرگان‌رابه سختی تکان داد. خوشبختانه زلزله های گرگان خسارات مالی و تلفات جانی ببار نیاورد.

فاویسم در اهواز

۱٤ کودک از ۳ خانواده تهرانی و آذربایجانی که‌برای گذراندن تعطیلات نوروزی به اهواز آمده بودند در یکی از باغهای مسیر جاده‌اهوازباخوردن باقلای سبز دچار مسمومیت شدند .

مسمومین که از افراد خانواده های انصاری ،بزرگمهر وکریمی نژاد بودند تحت درمان قرار گرفتند و از خطر نجات یافتند.

دسته‌گل تهرانیها و مشهدیها

چند جوان تهرانی و مشهدی که شراب شیراز سخت سرمستشان کرده بود ضمن بهم ریختن یک کافه رستوران در شهر شعرو گل دوستانه در عالم مستی کتک مفصلی به یکدیگر زدند و خسارات فراوانی هم روی دست صاحب رستوران گذاشتند.

نزاع در کافه رستوران « خوراک» واقع در خیابان «مشیرفاطمی» شیرازرخ داد. تهرانیها که هوس کرده بودند بالهجه شیرین مشهدی دوستان مشهدی خودرا همراهی کنند مورد خشم و غضب آنها قرار گرفتند وزیر باران‌بطری وکارد و جنگال قرار گرفتند.

بنی‌هاشمی، حمید پاریزی ومحمد خلج ۳ نفر از منازعین دستگیر وبدستور دادیار دادسرای شیراز زندانی شدند. ۳نفر دیگر ازعاملان نزاع‌که دوستان‌وفادار خودرا دردام دیدند وفاداری به‌خرج دادند و مثل ۳ قطره آب توی زمین فرو رفتند .

۲۰ عروس و داماد عزادار

مرگ یک جوان ۳۰ ساله بنام حجت فخری باعث برهم خوردن ده جشن عروسی در روستای مهارلوی شیراز شد .

حجت بعلت سکته قلبی هنگام پاک کردن برنج‌جشن عروسی جان سپرد. در مهارلو رسم برآنست که در عید ده زوج جوان طی دهشب به‌خانه بخت میروند اماامسال مرگ حجت باعث شد عروسیها به۳ماه دیگر موکول‌شود.

اول خودکشی ، بعد کتك

دختر ۱۵ ساله‌ای بنام نصرت حائری که بخاطرحرف برادر ومادرش اقدام به‌خودسوزی کرده بود پس‌ازنجات یافتن کتک مفصلی از مادر خود خورد .

نصرت که دانش‌آموز کلاس پنجم ابتدائی است از ادامه تحصیل منع شده بود. وی‌که راه به‌جائی نداشت خودرا آتش‌زد و وقتی دید کسی به‌او توجهی‌ندارد به داخل حوض خانه پرید. دختر پس‌از اینکه از حوض خارج شد ازمادرخودکتک خورد و یکراست‌به‌بیمارستان رفت تا سوختگی‌های سطحی‌اش مداوا شود. حادثه در مهریز یزد رخ داد .

فرار از حمام با لنك

حمام « خوزستان » اهواز بعلت سرایت آتش از موتور گرمابه در روزهای شلوغ عید طعمه حریق شد . مشتریان حمام بامشاهده دود وآتش نیمه لخت از حمام بیرون ریختند. دراین حادثه بیش‌از یکصد هزار ریال خسارت وارد شد و خوشبختانه به‌کسی‌آسیبی نرسید.

زایمان غم‌انگیز

یک زن ۱۹ساله حامله بس‌از وضع حمل‌درمرودشت درحالیکه حتی برای یکبار نیز فرزندش را به‌چشم ندیده بود بعلت خونریزی شدید جان سپرد .

صدیقه جعفری اهل آباده بود وبرای دیدن‌اقوامش در روزهای نوروز به مرودشت آمده بود. مرگ این‌زن جوان آنهم درست روز اول عید تمام مرودشتی‌ها را متاثر کرد .

یك شوهر شرعی، یك شوهر صیغه!

یک زن شیرازی که دربیدار عشق آفرین شهرش با داشتن شوهر قانونی به‌صیغه مرد دیگری درآمده بود همراه شوهر دومش زندانی شد. غلامحسین شوهرفاطمه طی شکایتی به‌دادسرای شیراز اعلام نمود فاطمه درحالی که هنوز زن شرعی من است به صیغه مرد دیگری بنام موسی درآمده است .

موسی در بازپرسی ادعا کرد فاطمه اورا فریب داده است .

بازپرس درجستجوی ماجرای یك قتل فجیع است

به ماموران ژاندارمری شهباد اطلاع‌داده شدکه جنازه جوانی در نهرآب جاده قدیم کرج پیداشده است.

ماموران به محل رفتند و مشاهده کردند سرو دو دست و آلت‌تناسلی جسد بریده شده است. جسد به پزشکی قانونی‌انتقال‌یافت وبازپرس دادسرای تهران‌مامورررسیدگی به حادثه گردید .

هنوز هویت‌صاحب جسدمشخص نشده‌و معلوم نیست‌چه کسانی‌بدین ترتیب جوان‌را کشته‌اند.

داماد مادر زنش را کور کرد

جوانی باضربات دسته‌هاون نامادری زنش را بنام«ام‌البنین» کور کرد.

«ام‌البنین » که‌اکنون دربیمارستان فارابی بستری است در شکایتی‌که تسلیم مقامات انتظامی کرده، نوشته‌است: من با نادختری‌ام بنام فریبابرسر یك‌مسئله خانوادگی بگومگومیکردم که ناگهان جلیل رفاهی شوهر فریبا بمن‌حمله کردوبا دسته‌هاون به‌صورت و چشم من کوبید پزشکان ام‌البنین راتحت‌عمل جراحی قرار دادند.

همزمان با برگزاری آئین بزرگداشت‌زادروز اعلیحضرت رضاشاه کبیر

سودسهام کارخانه‌ریسندگی وبافندگی اعتمادیه‌بوشهر

در میان ابراز احساسات کارگران نسبت به شاهنشاه آریامهر توزیع شد

آقای دکتر مهدی بطحائی استاندار بوشهر چك سودسهام کارخانه‌ریسندگی و بافندگی اعتمادیه بندر بوشهر را به نماینده کارگران داد

همزمان بابرگزاری آئین بزرگداشت‌زادروز اعلیحضرت رضا شاه کبیر ، طی مراسمی باشکوه با حضور آقای دکتر مهدی بطحائی استاندار بوشهر سود سهام کارخانه ریسندگی و بافندگی اعتمادیه به کارگران داده شد .

دراین‌مراسم که در محوطه کارخانه برپاشده بود ، ابتدا رئیس‌اداره‌کارو امور اجتماعی ضمن سخنانی گفت ،کارخانه ریسندگی و بافندگی اعتمادیه بوشهرازدوسال پیش فعالیت مجدد خود را اغاز نموده و باطرح هائی که در دست‌اجرا میباشد در اینده‌ای نزدیک این کارخانه بصورت یک واحد بزرگ‌تولیدی‌کشور درخواهد آمد .

سپس‌درمیان ابرازاحساسات کارگران نسبت به شاهنشاه آریامهرچک سه میلیون ریالی مربوط‌به‌سود سهام کارخانه توسط استاندار بوشهر به نماینده کارگران داده شد .

پس از آن دکتر بطحائی استانداربوشهر با اشاره به انقلاب‌اجتماعی‌ایران و صنعتی شدن مملکت اظهار داشت : شما کارگران گرداننده چرخ اقتصادی مملکت میباشید و با تلاش شما است که کشور ما تحت‌رهبری شاهنشاه اریامهر با گامهای سریع بسوی تمدن بزرگ پیش میرود . امیدوارم که با برنامه های رفاهی دولت و رهنمونهای حزب رستاخیز ملت ایران راندمان کار این کارخانه روزبروز بالاتر رود. سود سهام کارخانه ریسندگی و بافندگی اعتمادیه بر مبنای ۹۰ روز در سال هر سه ماه یکبار به کارگران داده میشود ومقدارسودی که به کارگران تعلق گرفت‌نسبت‌به‌مشابه سال قبل یک میلیون ریال افزایش داشته است .

آغاز دومین هفته نمایش در
سینما هما
نمایش دهنده محصولات استثنائی سینمای هند

اثری که خانواده‌ها با لذت فراوان آنرا تماشا خواهند کرد

برنامه امشب
سینما بولوار
شادترین فیلم برای نوروز
پسر سندباد
یا
علی بابا و چهل دزد بغداد
رنگی ـ با شرکت : جیل‌رابینسون ـ سالی‌ـ فورسیت

دنیای ورزش شنبه منتشر میشود

تلفن های جدید
ایران گاز
اداره مرکزی ۸۹۰۱۴۰-۴۹
پخش گاز ۸۹۲۱۹۱-۹
۸۹۱۲۵۱-۹
شکایات، پخش‌گاز ۸۹۲۱۹۰
سرویس اجاق ۸۹۳۲۱۵-٦
سرویس آبگرمکن ۸۹۳۲۱۷

مجالس ترحیم

با کمال تاسف و تاثر درگذشت شادروان جناب‌آقای حاج محمد عاصمی را باستحضار دوستان وبستگان گرامی میرساند .

مجلس ترحیم آن مرحوم روز یکشنبه هشتم فروردین ماه از ساعت ۵ بعداز ظهر ببعد در منزل شخصی آن مرحوم واقع در دروس خیابان دکتر لقمان ادهم ـپلاک ۱۰۱ برپا خواهد بود .

کارمندان و کارکنان شرکت نسبی حاج محمد عاصمی و شرکاء

آ_۱۰۸۷

بدین وسیله درگذشت شادروان جناب آقای حاج محمد عاصمی را باطلاع عموم دوستان و بستگان‌میرسانیم.

مجلس ختم آن مرحوم روز یکشنبه هشتم فروردین ماه از ساعت ۵ بعداز ظهر ببعددرمنزل شخصی آن مرحوم واقع در دروس ـ خیابان دکتر لقمان ادهم ـ پلاک ۱۰۱ منعقد میباشد .

کارمندان و کارکنان شرکت سهامی تولیدی الکترومهر

آ_۱۰۸۸

با نهایت تاسف و تاثر درگذشت بزرگ خاندان جناب آقای حاج محمد عاصمی را باطلاع دوستان و بستگان میرساند .

مجلس ختم آن مرحوم روز یکشنبه هشتم فروردین ماه از ساعت ۵ بعداز ظهر ببعد در منزل شخصی واقع در دروس ـ خیابان دکتر لقمان ادهم ـ پلاک ۱۰۱ برپاخواهد بود .

شرکت سهامی چتر سازی و صنایع ایران بامسئولیت محدود

آ_۱۰۸۹

بانهایت تاسف‌وتالم درگذشت جناب آقای حاج محمدعاصمی راضمن عرض تسلیت‌به‌حضور کلیه بازماندگان باستحضاردوستان وآشنایان میرساندمجلس ترحیم مردانه‌وزنانه در منزل آن‌مرحوم دروس میدان هدایت‌خیابان‌دکتر لقمان ادهم پلاک ۱۰۱ ازساعت ۵ بعد ازظهر یکشنبه هشتم فروردین ماه منعقد میباشد.

شرکت بازرگانی مسعود

آ_۱۱۲۳

با اندوه فراوان درگذشت دردناک رادمرد متقی و خیر و فرهنگ‌پرور جناب آقای حاج محمد عاصمی را اعلام و ضمن عرض تسلیت به فرزندان برومند و خاندان محترم عاصمی یادآور می شود که مجلس ختم آن مرحوم روز یکشنبه هشتم فروردین ماه از پنج بعداز ظهر ببعد درمنزل شخصی واقع در دروس ـ خیابان دکتر لقمان ادهم پلاک ۱۰۱ برپا خواهد بود .

کارمندان و کارکنان شرکت تکنو ماشین

آ_۱۰۹۰

با کمال تاسف و تاثر فوت همسر و پدر عزیزمان شادروان جناب آقای حاج محمد عاصمی بزرگ خاندان عاصمی راباطلاع اقوام ودوستان و آشنایان میرساند.

مجلس ختم زنانه و مردانه آن مرحوم روز یکشنبه هشتم فروردین ماه در منزل شخصی واقع در دروس ـ خیابان دکتر لقمان ادهم ـ پلاک ۱۰۱ از ساعت پنج ببعدبرپا خواهد بود .

منیر عاصمی ، فاطمه عاصمی ، حسن عاصمی ،حسین عاصمی ، رحیم عاصمی ، هاشم عاصمی ، کریم عاصمی ، مصطفی عاصمی .

و خانواده های : عاصمی ، کیا ، مقدم تبریزی ، خوانساری ، اردکانی ، جوادی ، فردانش ، نصیرزاده ، قاضی جورابچی ، بزرگنیا ، حجازی و خانواده های وابسته .

آ_۱۰۹۱

خانواده های : مصدق ، صاحب ، امیرآصفی ، تابناک ، صفار ، عظیمی ، خدایاری ، جباری ، وثوقی ، جمالی آشتیانی ، زاهدی .

با کمال تاسف درگذشت‌مرحومه عالیه مصدق‌را باطلاع بستگان و دوستان می رسانند .

مجلس ترحیم آن شادروان از ساعت ٦ تا ۸ بعداز ظهر روز شنبه هفتم فروردین ماه جاری در خانقاه صفی علیشاه منعقد است .

قدسیه مصدق (صاحب) ، رضوانیه مصدق (امیرآصفی)، احمد تابناک ، ابوالقاسم تابناک ، محمد تابناک ، اشرف السادات تابناک ، کاوس صاحب، غلامرضا امیرآصفی، پروین‌دخت صفار (صاحب) ، دکتر شهاب‌الدین امیرآصفی، کاندخت صاحب ، فرحور عظیمی (صاحب) ، فریدون امیرآصفی ، فرهاد صاحب ، فرماه صاحب ، عزت‌الله صفار ، دکتر عبدالرسول عظیمی ، رضا جمالی‌آشتیانی ، لطف‌الله زاهدی .

آ_۱۰۸٦

اطلاعات ـ مصیبت وارده را به خانواده های محترم مصدق و سایر بازماندگان تسلیت میگوید .

بانهایت تاثر وتاسف درگذشت بانوی خیر حاجیه خانم کبری کوکب مادر عزیزمان را باطلاع دوستان و آشنایان میرسانیم .

مجلس ختم مردانه وزنانه آن‌مرحومه روز جمعه ششم فروردین ماه جاری ازساعت ۹تا۱۱ صبح درمسجد فخرالدوله واقع در دروازه شمیران ـ اول خیابان فخرآبادمنعقد میباشد

حسین. عباس ومهین وپروین نیای نوری

خانواده‌های : نوریه تهرانی. سکه‌چی. کافی. محقق . چمن‌زاری. فرخی. حکیمی. واحدی. بیدگلی. فرخبخش. عصمت و خانواده‌های وابسته .

آ_۷۷

اطلاعات ـ مصیبت‌و اردهرابخانواده‌های‌آنمرحومه‌تسلیت‌میدهد

بانهایت تاسف‌درگذشت‌مرحوم مغفور حاج‌گداعلی‌موسویان راباطلاع کلیه دوستان واقوام میرساند مجلس ترحیم زنانه و مردانه آن مرحوم روز پنجشنبه ۵ر۱ر۲۵۳۵ از ساعت ۲ر۵ الی ٤ر۵ بعد از ظهر در مسجد فخرالدوله واقع در دروازه شمیران برگزار میگردد.

خانواده های : موسویان. رحیمی. ساده. هاشمیان مشایخی. مطلبی. غفاری. حیدر زاده. بهمنی. حاج محمدی زند وکیلی. فولادلو. کنجیدی. عاکف . شیروانی .مومن. اکبری. میرمحسنی. سدهی. افضلی. ملک‌عادلی. محمد جعفر. ابراهیمی‌پور. پوستی. چایچی. وخانواده‌های وابسته.

آ_۵۷

اطلاعات ـ مصیبت وارده را بعموم خانواده‌های عزادار تسلیت میدهد.

هو

۱۲۱

خانواده های : یکرنگی. جانفشان. رضوانی. غفاری . قاسمی. طبیب‌زاده. طیبی. فروارجو. وکیلی. نوروزی. مهروردی. فرشباف .

فوت ناگهانی رسول یکرنگی را باطلاع دوستان و آشنایان رسانیده مجلس ختم مردانه وزنانه ساعت ۹ الی ۱۱ صبح روز پنجشنبه ۵ر۱ر۲۵۳۵ در خانقاه صفی علیشاه برگزار است.

آ_۵۳

باغ واندوه بی نهایت درگذشت ناگهانی و جانگداز شادروان جوان ناکام مهندس اسماعیل رسولی ختائی رابه‌اطلاع خویشان همکاران ودوستان گرام میرساند. مراسم شب هفت روز پنجشنبه نجم فروردین ماه از ساعت ٦تا٦ بعد از ظهر در شبستان شماره ۲بهشت زهراومجلس ختم آن مرحوم از ساعت ٤ تا٦ بعد ازظهر روز یک شنبه هشتم فروردین در خانقاه صفی علیشاه منعقد است .

خانواده های : رسولی ختائی. رجالی. سلیمانزاده. عباسی. قائم‌مقامی. میهن‌یار.

آ_۵۵

بانهایت تاثر و تالم درگذشت شادروان مهندس معزالدین ابادر غفاری راباطلاع بستگان و آشنایان میرساند مراسم ختم حسب‌الوصیه آنمرحوم‌برگزارنمیشود وهزینه آن صرفمستمندان میگردد روز یکشنبه ۸ فروردین ساعت ٤ تا۷ بعد ازظهر در منزل فقیدسعید واقع‌درخیابان میرداماد خیابان قصر موج دست راست کوچه اول (غفاری) تلفن ۲۲۱٦۰٦ مجلس یادبودی منعقد است .

خانواده های : ابادر غفاری. روحانی . دایموند. غفاری شبانی. مشدزاده. ضرابی. اسفندیاری. وصال. استاد آقاجانی. بولادوژ. فرهی. سیاهوش. بوربور. امیر رحیمی. تژه. دادور. فتحیان. خرشا. قوانلو. غفوری. صالح. صفاری. فردوس . شهبازی.

۱_۲ آ_۶۳

تسلیت

بانهایت تاسف و تالم درگذشت شادروان جعفر آرائی‌آذر همسر بتول غفاری مردی بزرگ خانواده آرائی را باطلاع خویشاوندان و آشنایان میرساند.

مراسم شب هفت آنمرحوم روزجمعه ۶ر۱ر۲۵۳۵ از ساعت ٤الی ٦ بعد ازظهر در بهشت زهرا شبستان شماره یک برگزار میشود ضمنا همانروز از ساعت ۱۱ صبح الی ۲ بعد ازظهردر منزل ایوب آرائی واقع در تهران پارس ـ خیابان تیرانداز ـ بین فلکه سوم و چهارم خیابان ۲۱۸ غربی ـ پلاک ۲٤ آماده پذیرائی و همچنین وسیله ایاب و ذهاب آماده میباشد.

حسن آرائی‌آذر. ایوب. اسماعیل. مسعود آرائی‌آذر و خانواده های: مسعودیان. میخچی. زلیخابور. غفاری مرندی. غفارنژاد. خسرو شاهی. باستان. علوی. شیخ زاده. ناهونی. عدل‌جو کریم زاده . سلیمانی. عظمائیان. بنکدار. هجری. واحدی.

آ_٤۱

اطلاعات ـ بعموم خانواده های عزادار تسلیت میدهد

باندوه فراوان درگذشت مرحومه مغفوره جوان ناکام شادروان بانو نجمی‌الملوک مجتهدزاده همسر آقای حاج عبداله مجتهدزاده وصبیه مرحوم آقای علی مجتهدزاده را به اطلاع اقوام و آشنایان میرساند .

مجلس ختم مردانه وزنانه آن فقیده سعیده روز جمعه ششم فروردین ماه در شهر نور مازندران صبح در منزل وار ساعت ۳تاه بعدازظهر در مسجد جامع نور منعقد است. ضمنا مراسم شب هفت آنمرحومه از ساعت ۳تاه بعداز ظهر روز دوشنبه نهم فروردین ماه در شبستان شماره ۱ بهشت زهرا برگزار خواهد شد .

حاج عبدالله. فریدون. فریبرز و پیروز مجتهدزاده و خانواده‌های : مجتهدزاده . ملک محمدی نوری . شریعتی . خطیبی نوری. نوری‌علا. علا. رحمانی. سالاریان. مصطفوی نوری. حق‌جو. حقایقی. واعظزاده. مومنی. سلیمانی‌نوری. پورمینا. موسوی. موسوی نوری. مقدس. ایزدی . نواب. دیوسالار. شریفی. ناهید. موثقی. فخیمی. نشاط . یزدانی. فیروزفر. مدانلو. جعفری. ذوالریاستین. اسفندیاری. حسینی اکبری. حبیبی. فخاری. محسنی. نیازی. ارجمندی.

آ_۷۵

باکمال تاسف و تاثر درگذشت مرحومه مغفوره بانو کبری صدرائی مادر گرامی آقایان داود وحاج ودودصدرائی را باطلاع دوستان وفامیل محترم می‌رساند .

مجلس ترحیم آنمرحومه روز پنجشنبه ۵ر۱ر۲۵۳۵ از ساعت ۳ الی۵ بعدازظهر در مسجد حضرت ابوالفضل (ع) واقع در خیابان نوروزی ـ مقابل دخانیات منعقدخو اهدبود.

خانواده‌های: صدرائی. حاجی عزیز بابازاده. سیدآقا. ثمودی. خیرخواه. دژم‌فرد. اسکندری. سلطانی . گلمحمدیان. حاج جعفری. صومی. مقدسیان. صالحپور . نساجی . دکتر عالی‌نسب. غزنوی. حاجی تمدنی. کمیلی. محقق. احسنی . کربلای ابراهیم. هفت برادران. هیئت‌های زنجیرزنان عباسی غرب تهران و نوحه‌خوانان اردبیلی‌های مقیم مرکز و مسجد نمینی‌ها .

آ_٦۷

درگذشت تاثرانگیز و نابهنگام جوان تاکام شاپور ظروفچیان راباطلاع فامیل ودوستان میرساند.

مجلس‌ختم مردانه و زنانه از ساعت ۱۰ الی ۱۲ روز پنجشنبه ۵ر۱ر۵۵ در مسجد ولی عصر واقع در خیابان حشمت‌الدوله غربی منعقد میباشد.

خانواده های : ظروفچیان. اوستا. دستمالچی. دکتر تقی زاده. اروجی. اقوامی. علی‌یاری. افشار. شادمان . فضلی.رئیس زاده. رئیسی. بصیری. پاینده. یزدان‌پرست. مصلحی. جوان‌گو. حریری. مهاجری. سیگاری. اسکوئی. و ندایان. اصغر زاده.

آ_۵۱

هو الباقی

با نهایت تاسف و تاثر درگذشت ناگهانی همسر و مادر عزیز و فداکارمان سیده فاطمه پروین (موثقی) را به اطلاع بستگان و دوستان می رساند .

مراسم ترحیم آن مرحومه دو تا چهار بعداز ظهر روز پنجشنبه پنجم فروردین ۲۵۳۵ در خانقاه صفی علیشاه برگزار خواهد شد .

محمد کاظم موثقی ، مینا موثقی ، مهوش موثقی (معتمدی) ، مهشید موثقی (منتصر) ، منوچهر، مهرداد و مسعود موثقی .

خانواده های : موثقی ، پروین ، معتمدی ،ستایش، منتصر ، قاسمی ، آراسته‌پور ، اشراق ، فخرطباطبائی ، شاهده‌پور ، کاشانی ، حمزه‌تاش ، شفیعی ، حریری ، عمومی ، فخر موسوی ، مزین ، صدرائی و وابستگان .

با اندوه فراوان درگذشت ناگهانی شادروان سیده محترمه فاطمه پروین (موثقی) همسر مهربان آقای حاج محمدکاظم موثقی را باستحضار اقوام‌و دوستان میرساند.

مجلس ترحیم فقیده سعیده روزپنجشنبه پنجم فروردین ماه جاری از ساعت دو تا چهار بعداز ظهر در خانقاه صفی‌علیشاه منعقد خواهد بود .

۲_۲ آ_۲۷

بمناسبت‌درگذشت مرحوم آقا محمد باقر غفاری روزپنجشنبه ۵ر۱ر۲۵۳۵ از ساعت ۳الی ۵ بعد ازظهر مجلس ختمی در مسجد باب‌الجنة واقع در خیابان غیاثی و مجلس زنانه در همانروز وساعت در منزل آنمرحوم برقرار میباشد.

خانواده های : غفاری. متفقهی. توسلی. خندان

آ_٤۹

اطلاعات ـ بعموم بازماندگان آنمرحوم تسلیت میدهد

یادبود

یکسل پیش فقید سعیدمرحوم مغفور آقای حاج علی بهنام که از مردان خیر بودند رخت از جهان فانی بسته و بدار باقی شتافت هیات هـــای حسینی آذربایجانیهای مقیم مرکز و حـضرات علماء اعـلام بیاس خدمات ارزنده آنمرحوم روز جمعه ۶ر۱ر۲۵۳۵ از ساعت ۸ الی ۱۱ در مسجد آذربایجانی ها واز ساعت ۱۱ الی ۱ونیم در مقبره خانوادگی آن مرحوم درباغچه علیجان حضرت عبدالعظیم درمجالس یادبودی که بنام آن فقید سعید تشکیل میگردد شرکت خواهند نمود.

خانواده های: بهنام. سرخابی. کامران. برادران. دستمالچی. توکلی عطار. غفاری. غریبی. حاج حبیب بهنام. حاج میر حبیب حسینی. حاج سید رضا حسینی (سعدی زمان).

آ_۳۵ ۱_۲

تسلیت

فقدان اسف‌انگیز شادروان یحیی خدابنده ،پدر همسر گرامی آقای منصور تاراجی سردبیر روزنامه اطلاعات را صمیمانه تسلیت میگوئیم ودر این سوگ جانگداز خود را سهیم میدانیم.

علی باستانی، حسین شمس ، محمد علی سفری ، فردوس قرباني ، محمد حیدری ، هادی خرسندی ، بیژن نفیسی ، شریف مشکین ، محمود تربتی ، هادی مهربرور، همایون فروزان ، احمد مرادی ، سیاوش سیروس ،فرزین فنائیان ، مهدی بهشتی‌پور ، ابراهیم صفائی ، احمدرضا دریائی ، خلیل بهرامی ، محمد ویژگان ، علی هنرور ،دکتر سعید عنایت ، فیروز مجللی ، نوشیروان کیهانی‌زاده ، هنگامه کاوسی ، جعفر مدنی،علی بهارلو ، پرویز ایرانزاد، نعمت ناظری ، حسن پویان ، کاظم چایچیان ، سیما دبیر آشتیانی ، علیرضا شفائی ، علیرضا طـــاهری ، دکتر مجایی، فریدون ابراهیم زاده ، جمشید ابراهیم زاده ، مرتضی خاکی ، جهانگیر رزمی ، معبری ، جعفر دانیالی ، حسین الهامی ، آصفنیا آرائی ، محـــمود متین ، داریوش نظـری ، حاجیانفر ، رحیمیان ، نبی‌الحسینی ، آغاسی ، خاکی‌نژاد، نوری‌زاده ،میرخانی ، قدیری ، شرزادی، میرحسین‌حسینی، عباسی ، قطبی ، محفرظی ، فرجاد و جوادی‌نژاد .

آ_۱۰۹۲

تسلیت

بانهایت‌تاثر وتاسف درگذشت ناگهانی دکتر احمد ناظرزاده کرمانی استاد دانشمند ومحقق دانشگاه تهران را بخانواده آنمرحوم وکلیه همکاران گرامی تسلیت گفته، سلامت ودوام عمر بازماندگان را خواهانم .

هوشنگ نهاوندی

آ_٦۵

درگذشت نابهنگام شادروان دکتر ناظرزاده کرمانی استاد گرانقدر دانشگاه رابااندوه فراوان‌بخانواده آنمرحوم تسلیت عرض نموده ، سلامت وتوفیق سایر بازماندگان را ازخداوند متعال مسئلت دارد .

شاهرخ امیر ارجمند

آ_٦۵

فوت نابهنگام شادروان دکتر احمد ناظرزاده کرمانی استاد و همکار دانشمند و فرهنگ‌دوست و عضو شورای سرپرستی دانشجویان دانشگاه تهران موجب نهایت تاسف میباشد، فقدان آنمرحوم را بخانواده محترم ناظرزاده تسلیت عرض نموده وخودرا درغم آنان شریک میدانیم .

اعضای شورای سرپرستی دانشجویان دانشگاه تهران دکترشاهرخ امیرارجمند- مهرانگیز علیزاده- حسین بهزادی- عباس اردوخانی- دکترباقر قائمیان- دکتر منوچهر صدیقیان- دکتر چنگیز امیری - دکتر ملک - پروفسور هزارخانی - درودیان- دکترنیمور کمانگر- دکتر انصاری- دکتر پروهان- حائری روحانی- روحانی- امیر مختاری- حری- دهقانی- منصوری- گیتی- نگارستان- ارسطو سعید- صمد فرخی - پیشه‌ور- ملکمیان - میرسعیدی - دکتر امیر قندچی - دکتر بهارمست - دکتر طریقتی - دکتر تیرانداز - گل محمدی - ساروخانی - وصالی .

جنابان آقایان فریدون معیری و دلشاد

از درگذشت آقای محمد معیری نهایت متاثر و صمیمانه‌تسلیت خودمانرا به آن جنابان و خانواده آنمرحوم عرض مینمائیم و در غم واندوه همگی سهیم و شریکیم

خانواده های : ملکشاهی و زرنگار شهنازی و مقراضچی- صفوی.

آ_۱۰۳۵

جناب آقای منصور تاراجی سردبیر محترم روزنامه اطلاعات

بااندوه عمیق درگذشت تاسف‌انگیز ابوی همسر آن جناب را که مردی فاضل و نیک سرشت بودند صمیمانه تسلیت عرض نموده، برای سرکار،خانم محترم ودیگر بازماندگان آن شادروان سلامتی و بهروزی آرزو داریم.

کارکنان سازمان شهرستانهای موسسه اطلاعات

جناب آقای اکبری

مدیرکل آموزش و پرورش همدان

با قلبی آکنده از غم ، با نهایت اندوه و تاسف مصیبت وارده را به جنابعالی و خانواده محترم تسلیت‌عرض نموده ، خود را در غم شما شریک میدانیم . برای شما و خانواده محترم از درگاه خداوند یکتا صبر و شکیبائی و سلامتی و صحت آرزومندیم .

اهواز ـ مجدم و بانو

جناب آقای اکبری

مدیرکل آموزش و پرورش همدان

غم بزرگ شما همه دوستان و آشنایان را متاثر و غمگین ساخت . با قلبی اندوهگین مصیبت وارده را به جنابعالی و خانواده محترم تسلیت عرض نموده و خود را در غم شما شریک میدانیم و برای شما صبر و بردباری‌از درگاه خداوند بزرگ خواهانیم .

اهواز ـ مریم و مسعود ضرابیان

جناب آقای احمد اولیا

هیئت مدیره ، مهندسین و کارکنان شرکت پلار در اندوه شما شریک هستند .

مهندس فضل‌الله رهنما

آ_۱۰

جناب آقای ابراهیم صالح

باکمال تاسف‌و تاثر مصیبت وارده را بجنابعالی و خانواده محترم صمیمانه تسلیت عرض مینمایم.

جمشید محتشمی

آ_۱۰٤۵

جناب آقای دکتر محمود جلوه

بانهایت تاسف و تاثر مصیبت وارده را تسلیت میگوئیم .

قمـ عبدالهی و بانو

آ_۲۲

جناب آقای احمد اولیا

مصیبت وارده را تسلیت میگویم.

مهندس فرهاد رهنما

آ_۱۲

جناب آقای اولیا

بعرض تسلیت مصدع هستیم

باباخانی و بانو

آ_۱۱

جناب آقای اکبری

مدیر کل آموزش و پرورش همدان

غم بزرگ شما همه دوستان را غرق دراندوه و ماتم کرد باتاسف فزون‌ازحدو بااندوهی سنگین مصیبت واردهرابه جنابعالی وخانواده محترم تسلیت گفتهو ازدرگاه ایزد منان صبر وشکیبائی وسلامتی و تندرستی برای شما و خانواده محترم خواهانیم.

اهواز ـ کاویانی و بانو

دوست گرامی جناب آقای دکتر لاشائی

مدیر کل محترم بهداری زنجان

مارا هم درغم مرگ مادرت شریک بدانید

اردبیل ـ جمشید سلطان‌پناه. حسین جباری

آ_۷

اعضای باشگاه ایران

درگذشت سعید فقید هرمز احمدی راکه از اعضاء قدیمی باشگاه ایران بودند به خاندان محترم آنمرحوم تسلیت عرض‌می نماید.

آ_۸۵

سرکار فرشته خانم معین ضیائی

از خبر درگذشت مادرگرامی و عزیزتان بسیار متاسف و متاثر شدیم و بااندوه فراوان این مصیبت را بسرکار و همسر گرامی جناب آقای دکتر بهرام معین ضیائی و تمام افراد فامیل تسلیت عرض میکنیم.

فخر مدرس. شیرین مدرس

با دلی آکنده از غم و اندوه درگذشت ناگهانی و اسف انگیز دوست عزیزمان شاهپور ظروفچیان را به خانواده آن مرحوم تسلیت عرض مینمائیم و دوام عمر بازماندگان را خواهانیم .

مهندس جعفر مستغنی ، امیر مستغنی ،منصور مستغنی

آ_۱۰۹٤

خانواده محترم معتمدی

با نهایت تاسف مصیبت وارده را تسلیت میگویم .

حشمت شفیعی

آ_۷۹

سپاسگزاری

بدینوسیله از کلیه دوستان و آشنایان که با حضور خود در مجالس ترحیم (رضائیه و تهران) ویا بوسیله تلگراف و جراید ابراز همدردی فرمودند سپاسگزاری نموده واز اینکه حضورا قادر به تشکر نگردیده‌ام از همه سروران پوزش می‌طلبم .

منوچهر حسامی افشار و خانواده

آ ـ ۲۰٦٦۷

سپاسگزاری

از کلیه سروران وآشنایانی که در تشییع جنازه و مجالس ترحیم مرحوم حاج حسین جمشیدی پدر ارجمندمان شرکت نموده و یابوسیله تلگراف ودرج در مطبوعات باما همدردی نموده‌اند تشکر و سپاسگزاری مینماید و چنانچه بعلت تالمات روحی قادربه‌تشکر حضوری نمی باشیم از تمام سروران پوزش می طلبیم.

خرم آباد ـ دورود ـ بروجرد ـ خانواده جمشیدی

عشق‌های نافرجام ایام‌عید

میگویند بهار ، فصل عشق‌و عاشقی‌است . این را حوادث چند روزه اخیر کـه در تهران اتفاق افتاده تاکید می کند . گزارش های کوتاه ما را دراین زمینه بخوانید .

زن صیغه‌ئی

روز ۳۰ اسفندمرد۲۵ سالهیی که دختر پانزده ساله را صیغه‌کرده بود بدادسرا اعزام شد.

دختر که صغری نام دارد همراه مادرش ـ طوطی ـ از «بهرام‌صوفی» به کلانتری شهری شکایت کردند و مدعی شدند کـه هشت ماه قبل بهرام به صغری اظهار علاقه کرد . واورا در شهرری به صیغه خود درآورده‌اما.

چندی پیش به صغری اطلاع داد که صیغه‌اش را فسخ کرده و دیگر حاضر نیست باوی زندگی کند چند روز بعد از اینکه صغری خانه بهرام را ترک کرد و بـــه خانه‌مادرش رفت بهرام که ازکرده خود پشیمان شده بود به خانـه طوطی رفت و صغری راتهدید کرد که مجددا بزندگی خود باوی ادامه دهد ، اما چون صغری زیربار نرفت بهرام باضربات مشت شیشه های خانه طوطی را شکست .

عاشق سمج

روز ۳۰ اسفند دونفر در حالیکه جوان‌خون‌آلودی‌راهمراهی میکردند باتفاق یخزن واردکلانتری شانزده تهران شدند . زن که ۱۸ ساله بود و خود را « فریده » معرفی میکرد در کلانتری گفت : چند روزقبل « نوری » همین‌مردی که خون‌آلود است و درهمسایگی مازندگی میکند علیرغم اینکه زنو فرزند دارد ، سرراه من قرارگرفت و گفت که شوهرم با زنها رابطه دارد و آنقدر این حرفها را تکرار کرد که من نیز باورکردم وهمراه این مرد برای گرفتن مچ شوهرم که در اصفهان بود ، به آن شهر رفتم . در اصفهان متوجه شدم که « نوری » قصد اغفال مرا دارد و آنچه که راجع به شوهرم گفته برای رسیدن بهدف خودش بوده است . من از اصفهان به تهران آمدم و در مسافرخانه‌یی واقع در میدان راه‌آهن ساکن‌شدم . یکروز وقتی از مسافرخانه خارج میشدم، نوری را دیدم اوراه را برمن‌گرفت ومرا تهدید کرد که اگر همراه او نروم ، ماجرای سفر به اصفهان‌را به شوهرم خواهد گفت . من نیز ترسیدم و همراه او به‌خانه‌مادرش درشهرری رفتم .او مرا در خانه مخفی کرد ولی من در یک فرصت از آنجا گریختم و بخانه آمدم . درخانه ماجرا را برای شوهرم تعریف کردم وامروز در حالیکه باتفاق شوهرم از خیابان شوش میگذشتم « نوری » رادیدم واورابه کلانتری آوردیم .

نوری درنزاع باشوهر این زن زخمی شده بود.

عشق پیری :

مرد ٤۸ ساله‌یی که با یک دختر ۸ ساله عشقبازی میکرد دستگیر شد.

زنی بمامورین کلانتری نارمک اطلاع داد که وقتی برای خرید از خانه خارج شده مستاجروی بنام جواد شاهی با استفاده از خلوتی خانه با دختر ۸ساله‌اش عشقبازی کرده است . براساس شکایت این زن ، مجوادشاهی ، دستگیر شد و تحویل دادسرای تهران گردید .

عاشق زندانی شد

مردی که دختر ۱۵ ساله‌یی را سوار اتومبیل کرده بود تا بمقصد برساند به این علت که قصد داشته دختر را بجای رساندن بمقصد بنقطه نامعلومی ببردبدستوربازپرس کشیک دادسرای تهران بازداشت شد.

این مرد « احمدآل‌حبیب » نام دارد و کارمند شرکت مخابـرات شهرری است. او روز ۲۸ اسفند هنگامیکه بااتومبیل شخصی از شهرری به تهران می آمد دختر ۱۵ ساله دانش‌آموزی را بمهانه رساندن بمقصد سوار اتومبیل خود کرد ولی بین راه از مسیر اصلی منحرف شد . دختر که از قصد راننده آگاه شده بود دراتومبیل راهین حرکت گشود واز اتومبیل بخارج پرید . دکتر «زاهدی» کشیک دادسرا مامور رسیدگی به پرونده شد و « حبیب » را بـه زندان فرستاد .

نوجوانان و بهار

بعدازظهر روز ۳۰ اسفند زنی بمامورین کلانتری ۱۲ تهران شکایت کرد که دوجوان‌بنامهای محمود و حسین دختر شانزده ساله‌اش را اغفال کرده‌اند واکنون نیز با او درخیابان گردش‌می‌کنند. مامورین محمود و حسین و دختر آن‌زن بنام فاطمه را دستگیرکردند در تحقیقاتی که بعمل آمد فاطمه گفت من بامحمود و حسین چندی پیش دریک مجلس میهمانی آشنا شده‌ام و امروز آنها را در خیابان دیده‌ام که مادرم متوجه شد و شکایت کرد . پرونده این ماجرا بدادسرا فرستاده شد .

نان‌برنجی را بجای سیگار فروختند

صاحبعلی «چپ» خریدار سیگار

وینستون و عباس کسرایی‌قهوه‌چی

روز ۲۹ اسفند مرد ۳۵ساله‌ای که خودرا «صاحبعلی لطفعلی زاده» و سیگار فروش معرفی کرد با مراجعه به کلانتری ٦ تهران‌اطلاع داد: چندروز از مردی بنام «عباس کسرایی» که قهوه‌خانه‌دارد،سیگار وینستون قاچاق خریده است .وی گفت: امروز نیز «عباس» بمن مراجعه کردو گفت ساعت ۵ره بعدازظهر یك تاکسی‌با دوسرنشین برایت معادل دو هزارتومان سیگار خواهدآورد، من منتظرآمدن‌تاکسی شدم، تاکسی در ساعت مقررجلوی بساط سیگار فروشی من توقف‌کرد ویك‌کارتن بزرك‌سیگاربمن تحویل داد. من نیز دو هزار تومان پول دادم ولی وقتی تاکسی دور شدو من «دور »کارتن را گشودم بجای سیگار درآن نان برنجی دیدم « صاحبعلی که‌کارتن محتوی نان‌برنجی رابا خودبه کلانتری‌آورده بود از «عباس» شکایت‌کرد.

ماموران کلانتری «عباس» را دستگیر کردند، اما او از ماجرا اظهار بی‌اطلاعی کرد و گفت دو نفری که‌بجای سیگار وینستون‌نان برنجی تحویل صاحبعلی داده‌اند مشتری قهوه‌خانه بودندو آنان را نمی‌شناسم . «عباس» توضیح‌داد که به درخواست آندو بدون آنکه ازماجرا اطلاعی داشته‌باشدبه «صاحبعلی» مراجعه کرده وگفته که قرار است برایش سیگار وینستون ببرند. گنجی دادیار دادسرای تهران دستور داد عباس کسرایی بازداشت شود.

عاشق بدشانس باتهام دزدی دستگیر شد

ماموران کلانتری ٦ تهران ، جوانی راکه مردم یک محله‌او را به‌اتهام سرقت از یک خانه دستگیر کرده بودند ، بدادسرای تهران فرستادند.

جوان که «بهروز سلیمی» نام دارد متهم است که در خیابان گرگان وارد خانه‌یی شد و در پشت‌بام خانه کمین کرد تا در فرصت مناسب بمطبقه سوم خانه رامیابد .

بهروز نزد «داشتری» دادیار دادسرای تهران گفت من دزد نیستم بلکه چون با زنی که‌در آن خانه‌زندگی میکند،قرارگذاشته بودم که مخفیانه اورا ببینم ، مردم بمن مظنون شدند و مرا بعنوان سارق دستگیر کردند . پرونده این ماجرا به کلانتری عودت داده‌شد تا صحت و سقم ادعای بهروز معلوم شود .

بعلت تقاضای عیدی از میهمان

مردی زبان زنش‌را برید و اورا کشت!

مشهد ـ خبرنگار اطلاعات:

زنی که از میهمان خود درخواست عیدی کرده بود توسط شوهرش‌بقتل رسید !

لیلاهوتی ٤۵ ساله اهل‌و ساکن نیشـابور ابتدا بعلت درخواستی که کرده بودمورد اعتراض شوهرش حبیب‌اله میرزایی‌قرار گرفت . حبیب‌اله در حضور میهمان با چاقـو زبان لیلی را از بیخ برید و بعنوان عیدی کـف دستش گذاشت .

زن ، دقـایقـی بعد بعلت خونریزی شدید جان‌سپرد.

جسدلیلی به پزشکی‌قانونی مشهد انتقال یـافت و دکتـر بهروز روحانی پزشک‌قانونی علت مرگ‌زن را پارگی دهان، زبان و حلق اعلام کرد .

حبیب‌اله میرزایی باتهام‌قتل همسر خود بازداشت شد.

جوانی را با سیگار بیهوش کردند !

بابارشیدی سیگار کشیدوبیهوش شد

جوانی رابایك سیگار محتوی مواد مخدر بیهوش کردند و چهار هزار تومان پولش را بسرقت‌بردند. جوان که‌بابارشیدی نام‌دارد گفت: درمیدان شهیادبااتفاق دوستم عباس رضایی منتظر اتوبوس بودم که مرد ناشناسی سیگاری بمن تعارف کرد. من پس‌از کشیدن سیگار بیهوش شدم وقتی بهوش آمدم دیدم چهار هزار تومان پول که‌در جیبم قرار داشت بسرقت‌رفته است. ماموران درصدد یافتن مردی هستند که‌به‌این‌جوان سیگارتعارف کرده است.

مرد کور زندانی شد

علی کلکوهی مرد کوری که‌به زندان افتاد

روز ۲۹ اسفند زنی بنام «کبری محمدی »به کلانتری شهر ری شکایت کرد که مردی بنام «علی کلکوهی » که از هردو چشم نابیناست دختر ٤ ساله‌اش رااغفال کرده است. کبری در کلانتری گفت:

چون دخترم مبتلابه سرخك‌است برای خرید دارو برای وی‌از خانه خارج شدم .وقتی برگشتم،دختر ٤ساله‌ام راغرق درخون دیدم .مرد نابینا که صاحبخانه کبری است بوسیله ماموران دستگیر شد و تحویل دادسرا گردید.

صاحبان صنایع وبازرگانان کشور

الاخاء

تنها مجله عربی زبان ایران

ازگروه نشریات موسسه اطلاعات

باداشتن نمایندگی در ۲۱ کشور عربی.

روزهای شنبه منتشر میشود

اطلاعات ۱۳۰۴

بنیانگذار : عباس مسعودی
صاحب امتیاز و مدیر : فرهاد مسعودی
سر دبیر: منصور تاراجی
محل اداره: خیابان خیام. ساختمان اطلاعات. تهران
تلفن : ۳۲۸۱
تلکس : ۲۱۲۳۳۶ـ تلگرافی : اطلاعات ـ تهران

تقویم اطلاعات

چهارشنبه ـ چهارم فروردین ماه ۲۵۳۵
بیست‌وسوم ربیع‌الاول۱۳۹۶ـ بیست وچهارم مارس ۱۹۷۶

ساعات شرعی

استخراج دکتر ریاضی کرمانی
اذان مغرب . . . . . ساعت ۶ و ۳۹ دقیقه
اذان صبح (فردا) . . . .ساعت ٤ و ۳۲ دقیقه
طلوع آفتاب (فردا). . . ساعت ۵ و ۵۹ دقیقه
ظهر شرعی (فردا) . . .ساعت ۱۲و ۱۲ دقیقه
اذان مغرب (فردا) . . . .ساعت ۶و ۳۹ دقیقه

۹۳۰۰ پزشک، بیماران بیمه‌شده را ویزیت میکنند

از امروز بیمه شدگان باید فرانشیز ویزیت پزشکان رابه داروخانه ها بپردازند . ۷۰۰ پزشک متخصص آزاد تهران‌و شهرستانها دعوت‌بهمکاری با سازمان تامین خدمات درمانی شد .

نسخه های صادره از طرف کلیه پزشکان در داروخانه‌های بیمه پیچیده میشود .

دکتر اسد نیلی آرام معاون وزارت رفاه اجتماعی و مدیر عامل سازمان تامین خدمات درمانی درگفتگوئی اعلام کرد براساس تصمیم شورای عالی فنی سازمان تامین خدمات درمانی ، از آغاز سال نودیگر هیچیک‌ازپزشکان‌بابت فرانشیز (سهم مشارکت بیمه شده در ویزیت) وجهی به پزشک پرداخت نخواهند کرد ، در عوض بیمه‌شدگان‌بهنگام‌پیچیدن نسخه خود ۵۰ ریال فرانشیز جدید را به‌داروخانه خواهند پرداخت .

سازمان تامین‌خدمات درمانی راسا در اواخر هر ماه کلیه ۳۰ تومان ویزیت پزشکان متخصص و ۱۵ تومان ویزیت پزشکان عمومی را به حساب آنها واریز خواهدکرد .

دکتر آرام در مورد پزشکان طرف قراردادباسازمان یادآور شد: در حال حاضر از ۱۰ هزار پزشک متخصص‌وعمومی که‌درسراسرکشور اجازه مطب دارند ۹۳۰۰ پزشک با سازمان تامین خدمات درمانی همکاری داشته و بیمه‌شدگان رامیپذیرند سازمان تامین خدمات درمانی اخیرا برای بقیه نیز دعوت‌نامه ارسال داشته است در این دعوت‌نامه ها از این پزشکان خواسته شده که در هفته ، در مکان و ایام‌مشخص پذیرش و معاینه تعدادی از بیمه شدگان را قبول کنند .

دکتر آرام یادآور شد نسخه صادره از سوی تمام پزشکان برسر نسخه های سازمان‌تامین خدمات درمانی ، در تمام داروخانه هائی که با سازمان تامین خدمات درمانی قرارداد دارند ، پیچیده خواهد شد .

تلگرام‌های تهنیت شخصیت‌های برجسته جهانی به‌حضور شاهنشاه

دیروز و امروز نیز بمناسبت آئین بزرگداشت پنجاهمین سال شاهنشاهی پهلوی وجشن‌نوروز۲۵۳۵ ازسوی سران کشورها و شخصیت‌های مهم جهان تلگرام‌های تبریکی به‌حضور شاهنشاه آریامهر مخابره شده است که در زیر متن تعدادی از آن‌ها و نیز جواب‌های شاهنشاه‌آریامهر چاپ شده است.

تلگرام دبیرکل سازمان ملل متحد

بمناسبت فرارسیدن پنجاهمین سالگرد سلطنت خاندان‌پهلوی که مصادف با اغاز سال نو ایرانی نیز می‌باشد من صمیمانه‌ترین تبریک‌ها و ارزو های قلبی خود را به ان اعلیحضرت و ملت ایران‌تقدیم میدارم. جشنهای مربوط به پنجاهمین سالگرد سلطنت دودمان پهلوی درست هنگامی برگزارمی‌شودکه روابط ایران و سازمان ملل متحد بیش از هرزمان دیگر مستحکم بوده وکوشش ایران به‌کارسازمان‌دهی‌ازهرموقع دیگرچشمگیرتر است. بنابراین مایه کمال خوشوقتی من است که در این لحظه مهم تاریخ کشور شما شادباشهای خود راتقدیم آن اعلیحضرت نمایم . من همچنین امیدوارم که روابط نزدیک ایران و سازمان ملل در سالهای آینده نیز ادامه یابد.

پاسخ شاهنشاه آریامهر

جناب اقای دکتر کورت والدهایم دبیر کل سازمان‌ملل متحد ـ نیویورک .

از انجناب بخاطر تبریکات مودت‌آمیزی که بمناسبت پنجاهمین‌سالگردسلطنت‌خاندان پهلوی و آغاز سال‌نو ابراز داشته‌اید صمیمانه تشکرمیکنم وخوشوقتم‌که شاهدمستحکمتر شدن روابط ایران و سازمان ملل در جهت تحکیم صلح و امنیت جهانی و پیشرفت ورفاه بشریت می‌باشم . من همچنین بهترین ارزوهای خودرابرای رفاه و سعادت آنجناب ابراز میدارم .

محمدرضا پهلوی

پیام شادباش بلوندل فرماندار کل زلاند نو

اعلیحضرت شاهنشاه‌اریامهر خانم بلوندل و من بمناسبت سال‌نو ایران گرمترین‌درودها و بهترین ارزوهای خود را برای سلامتی وخوشبختی ان اعلیحضرت و شهبانو تقدیم میداریم ، همچنین بمناسبت پنجاهمین سالگرد سلطنت دودمان پهلوی به آن اعلیحضرتین تبریک میگوئیم.

من در این موقعیت‌همچنین بهترین آرزوهای‌مردم زلاندنو را بشما و مردم ایران تقدیم میکنم. من مطمئنم که در سال نو شاهد گسترش روابط بیشتر دو کشور و دو ملت خواهیم بود .

پاسخ شاهنشاه آریامهر

جناب آقای دنیس بلوندل فرماندارکل‌زلاندنو ـ ویلینگتون شهبانو ومن از شما و خانم بلوندل بخاطر تبریکات‌مودت‌آمیزی که بمناسبت پنجاهمین سالگرد سلطنت دودمان‌پهلوی و سال جدید ابراز داشته‌اید تشکر میکنیم و خوشوقتیم که متقابلا بهترین ارزوهای خود را برای سلامتی و خوشبختی شما و همچنین نیکبختی مردم زلاندنو ابراز داریم .

من عقیده دارم که روابط میان زلاند نو و ایران در سال‌های اینده هرچه بیشتر تحکیم خواهد یافت .

محمدرضا پهلوی

تلگرام ویلی اشتوف رئیس‌شورای دولت‌جمهوری دموکراتیک آلمان

اعلیحضرتا :

درود های صمیمانه ،شورای دولت و ملت جمهوری دموکراتیک آلمان را بهمراه بهترین آرزوها برای موفقیت بیشتر در امر صلح آمیز گسترش‌و ایجاد روابطی به نفع ملتهایمان براساس اصول همزیستی مسالمت آمیز تقدیم میدارم .

در آستانه۵۰سال شاهنشاهی پهلوی همچنین از این فرصت استفاده‌کرده‌برای آن‌اعلیحضرت آرزوی سلامت‌و سعادت‌میکنم.

پاسخ شاهنشاه آریامهر

حضرت ویلی اشتوف رئیس شورای دولت جمهوری دموکراتیک آلمان ـ برلن از دریافت تبریکات دوستانه‌ای که آن حضرت از سوی خود شورای دولت و ملت‌جمهوری دموکراتیک آلمان بمناسبت پنجاهمین سالگرد شاهنشاهی دودمان پهلوی و سال نو ایرانی ابراز فرموده بودید بسیار خرسندشدیم. ضمن‌تشکر از آن‌حضرت بخاطراحساسات دوستانه شما با خرسندی بهترین آرزوهارا برای‌سلامتی و موفقت شما در اجرای کارهایتان در خدمت به ملت خود دارم .

امید ما این است که روابط دوستانه بین ایران وجمهوری دموکراتیک آلمان در سال‌های آینده بنفع دو طرف همچنان گسترش پیدا کند .

محمد رضا پهلوی

تلگرام شادباش رئیس جمهوری ترکیه

اعلیحضرت شاهنشاه محمد رضا پهلوی آریامهر شاهنشاه ایران ـ تهران برای همسرم و من باعث خوشوقتی است که بمناسبت نوروز فرخنده که با آغاز سال پنجاهم‌شاهنشاهی پهلوی هم زمان‌میباشد تبریکات قلبیمان را به اعلیحضرتین‌تقدیم داریم . سلامتی و سعادت آن اعلیحضرت را آرزو دارم و نیکبختی بیشتر و پیشرفت ملت برادر ایران را که ترکیه با آن روابط نزدیک همکاری ـ دوستی و همپیمانی داردآرزو مینمائیم .

پاسخ شاهنشاه آریامهر

جناب‌آقای فخری کوروتورک رئیس جمهوری ترکیه ـآنکارا شهبانو و من از آنجناب و خانم‌کوروتورک بخاطرتبریکات مودت آمیزی که بمناسبت پنجاهمین سالگرد سلطنت دودمان پهلوی و نوروزابراز داشته‌اید تشکر میکنیم و خوشوقتیم که‌بهترین آرزوهای قلبیمان را برای سلامتی و خوشبختی شما و همچنین نیکبختی و پیشرفت هرچه بیشتر مردم برادر ترکیه که ایران با آن روابط نزدیک دوستی ، همپیمانی و همکاری دارد ابراز داریم .

محمد رضا پهلوی

ازنگاه سخاورز

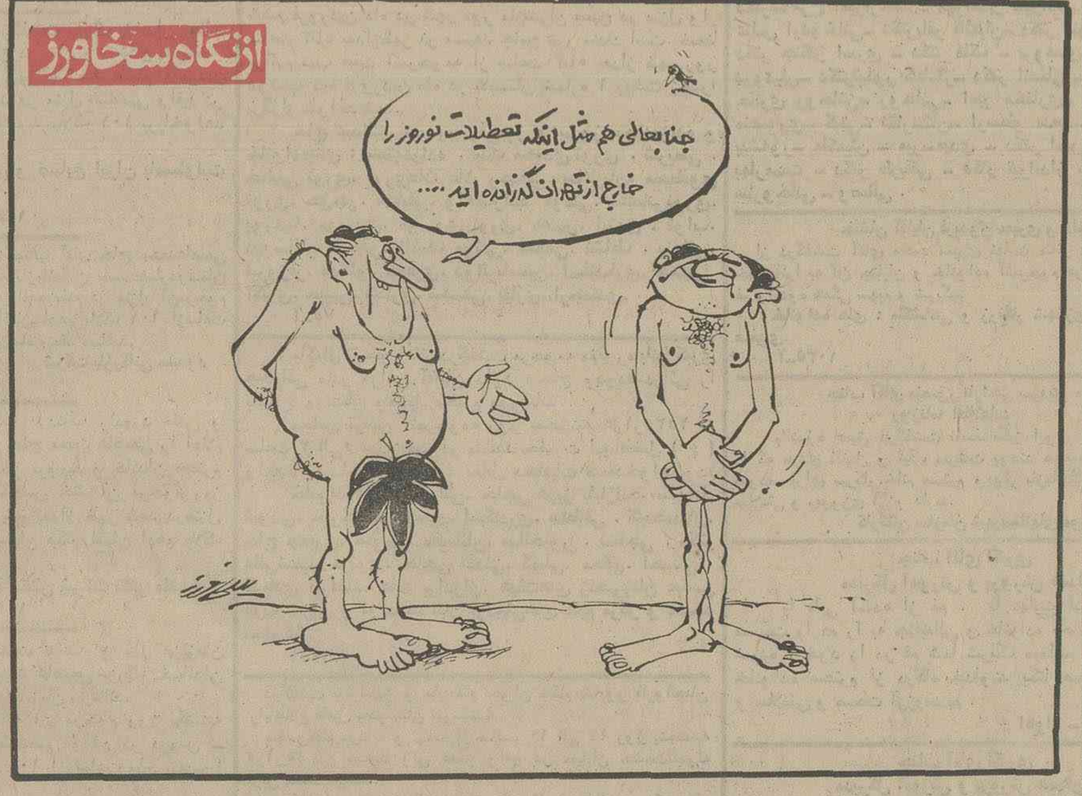

برنامه‌ششم به نظرخواهی گذاشته خواهد شد

آقای امیر عباس هوایدانخست وزیر و دبیرکل حزب‌رستاخیز ملت ایران در یک گفتگواعلام کرد : برنامه ششم در کانون های حزبی به‌نظرخواهی مردم گذارده خواهد شد و بدین ترتیب مسیر مباحث کانون‌های حزبی که اکنون به‌مسائل‌محلی و منطقه‌ای معطوف است‌تغییر یافته و برنامه‌های مملکتی را زیر پوشش و نظر خواهی مردم قرار خواهد داد .

راه حلهای بنیادی

آقای هویدا که بمناسبت آغاز سال نو صحبت میکرد افزود: پیشنهاد هائی‌که‌در کانون‌های حزبی ارائه میشود دقیق و چاره ساز است و کمیته‌های تخصصی نیز بزودی و بر ـ اساس آئین‌نامه‌ای که درهیات اجرائی به تصویب رسید ، تشکل خواهد شد . دراین کمیته ها متخصصان و کار ـ شناسان مملکتی به بررسی مسائل مملکتی می‌نشینند و راه حل های بنیادی و عملی تهیه و بصورت طرح ارائه خواهند کرد . براین اساس کلیه مسائل مملکتی با مشارکت مردم سراسر کشور و با الهام از پیشنهادهاو نظریات‌سازنده آنان بمرحله اجرا در خواهد آمد .

ساختن آینده

نخست وزیر و دبیر کل‌حزب در زمینه فعالیت جناحها و هیات اجرائی حزب گفت :در هیات اجرائی ما ساعت‌هابرسر یک مسئله مملکتی و یا حزبی بحث‌و تبادل نظر میکنیم و من بعنوان دبیر کل حزب در این جلسات خاموش هستم ، ولی در مقام یک عضو حزب حرفها و نظریاتی دارم که ارائه میدهم و در خاتمه از مجموع‌نظریات اعضای هیات اجرائی به هدف میرسیم و تصمیم گیری می ـ کنیم .

جناحهای حزبی نیز که بستر های فکری لقب گرفته‌اند افکار اعضاء را هماهنگ میکنند و در فعالیت های حزبی‌به نحو گسترده مشارکت دارند .

مبارزه بافساد

سپس آقای نخست وزیر به بحث در مورد مبارزه با فساد پرداخت و در پاسخ این‌اظهار نظرکه دادگستری در مورد رسیدگی به پرونده های‌متهمان با سرعت عمل نمیکند گفت : ما باید قوانین را بامسائل روز منطبق کنیم و قوانینی داشته باشیم که قضات ما بتوانند بر ـ اساس آن عدالت را باسرعت اجرا کنند .

دبیر کل حزب به کوشش در مبارزه با فساد اشاره کرد و گفت :

فساد یک نوع نیست و مرز گشوده‌ای دارد . مرز میان درستی و فسادهم خطی بسیار باریک است و چیزی نیست که یک روز خود را نشان دهد و روز دیگراز میان برود لذا ما باید مبارزه با فساد را با ابعاد وسیع شروع کنیم‌و انواع فساد و نادرستی را در جامعه از میان برداریم . برای اینکار باید به کار خودمعتقد و مومن باشیم ودقیق ومنطقی عمل کنیم وقبل‌از هرچیزروحیه ضد فساد رابویژه درکارمندان دولت تقویت کنیم .

هویدا سپس متذکر شد که در این مبارزه حساس نباید دستخوش اغراض شویم‌و این تصور برای ما بوجود بیاید که اگر کسی‌غذای گرم وزندگی مرفهی داشت فاسد است ، بلکه باید ببینیم آنچه را که دارد ، از راه کوشش وتلاش بدست آورده است یا نه ؟ با چنین فکر و اندیشه‌ای‌میتوانیم فساد را ریشه کن کنیم .

تامین مسکن

بهرحال قانونی دراین مملکت وجود دارد که دربارهٔمفسدان چشم بسته عمل خواهد کرد .

هویدا آنگاه در پاسخ نماینده کارگران در زمینه تامین مسکن کارگران اضافه کرد که‌اطمینان داشته باشید که‌در پرتورهبری شاهنشاه بزودی‌در باره مسکن کارگروکشاورز ایرانی‌صحبتی نخواهیم داشت بلکه مسکن در سطح جهانی موضوع بحث‌ما خواهد بود . نخست وزیر آنگاه خاطرنشان ساخت که در شرایط فعلی مسکن نه تنها مسئله کارگر است بلکه مسئله هر فرد ایرانی است و ما با برنامه گسترده‌با همکاری بانک های تخصصی‌این‌مشکل بزرگ اجتماعی را مرتفع خواهیم کرد .

دومدرسه تربیت معلم کشاورزی تأسیس خواهدشد

برنامه آموزش کشاورزی در سراسر کشور از سال تحصیلی آینده دگرگون میشود . و بر اساس برنامه جدید ، آموزش سیستم سنتی بکلی منسوخ و آموزشی نوین براساس پیشرفت ها و دگرگونی هائی‌که درکشور صورت گرفته است ، جایگزین خواهد شد .

خبرنگار ما گزارش میدهد : در حال حاضر ۱۶مرکز آموزش کشاورزی و دو دانشکده کشاورزی در همدان و ساری وجود دارد که جمعا ۲٤ هزار محصل در آنها به آموزش کشاورزی مشغول هستند .

همزمان با تغییر برنامه تدریس در آموزشگاه هاودانشکده های کشاورزی که کار عملی و تئوری آن‌ها در فصول مناسب درمزرعه متمرکز خواهد شد دو مدرسه تربیت معلم نیز برای تکمیل کادر آموزشی مدارس کشاورزی تاسیس میشود .

در مدارس تربیت معلم‌آموزش کشاورزی ،از کادر مهندسین کشاورزی استفاده خواهد شد. این مدارس با همکاری وزارت کشاورزی و منابع طبیعی و سازمان یونسکو فعالیت خود را از سال تحصیلی آینده آغاز خواهند کرد .

بموجب تصمیمی که در هیات دولت اتخاذ شده کلیه امور آموزش کشاورزی در سازمان آموزش‌کشاورزی متمرکزخواهد شدو تعلیم روستائیان نیز در مراکزی جداگانه و تحت نظر وزارت تعاون و امور روستا ها ادامه خواهد یافت .

آموزش روستائیان فعلا در دو منطقه گرمسار و کرمان شروع شده وعده زیادی از دختران‌و پسران روستائی تحت آموزش قرار گرفته‌اند .

پیشرفت های‌ایران سرمشق‌دیگران‌است

مجله « صوت العرب» چاپ سوریه در شماره مورخ ۱۵فوریه ۱۹۷۶ خود ضمن مقاله مفصلی پیرامون انقلاب شاه و ملت و فلسفه ومبادی رستاخیز ملت‌ایران پیشرفتهای شگرف‌ایران رادر دهه اخیر ستوده‌و آنرا نتیجه رهبری خردمندانه شاهنشاه آریامهر و کوشش خستگی ناپذیر آقای امیر عباس‌هویدانخست وزیر و ایمان عمیق فرد فرد ملت ایران به‌اصول انقلاب‌و مبادی رستاخیز ملت ایران دانسته است.

مجله سوری ضمن بحث‌پیرامون پیشرفتهای صنعتی ایران نوشته است. ایران هم اکنون یکی از کشور های صنعتی پیشرفته جهان بشمار می آید و چنانچه روند پیشرفت دراین کشور بهمین‌طریق ادامه‌یابد بدون شک در خلال۲۵ سال‌آینده ایران یکی‌ازپیشرفته‌ترین کشورها از لحاظ صنعتی درجهان خواهد بود.

مجله « صوت‌العرب» همچنین این پیشرفتها را نتیجه آرامش بی مانند اوضاع امنیتی در ایران میداند و کشورهای منطقه را تشویق مینماید که با حفظ ثبات وآرامش در ممالک خویش ایران را سرمشق قرار دهند.

توضیح در مورد نام خیابان گروندیک
روزنامه گرامی اطلاعات :

با احترام در شماره ۱٤۹۶۱ مورخ ۲۶ر۱۲ر۵٤ آن روزنامه گرامی در مورد گزارش انجمن شهر تهران تحت عنوان .

«انجمن شهر از گذاشتن نام یک نوع رادیو بر یک خیابان انتقاد کرد» ذکر شده‌بود که در انجمن شهر تهران در زمینه گذاردن نام گروندیک بر روی یکی از خیابان های تهران انتقاد شده است .

لازم به توضیح میباشد که این شرکت که نماینده کارخانجات گروندیک‌آلمان میباشد کوچک ترین اطلاعی از این موضوع نداشته و تصور نمیرود شرکت گروندیک آلمان نیز اطلاعی در این مورد داشته باشد .

کارخانجات پارس الکتریک (شرکت سهامی عام)

واردات کالاها زمان‌بندی میشود

واردات درسال‌جاری تحت نظام جدیدی قرار میگیرد ودر وهله نخست‌واردات کالاهای دولتی زمان‌بندی میشود و این‌قبیل کالاها در طول‌سال براساس اولویت‌ها به تدریج وارد خواهد شد.برای‌اجرای این‌منظور سازمان ویژه‌ای برای حمل‌ونقل و زمان‌بندی کالاهای وارداتی در وزارت راه تشکیل شده‌است .

این مطلب را دکتر تسلیمی وزیر بازرگانی بهنگام تشریح سیاست بازرگانی خارجی کشور اعلام کرد.

وزیر بازرگانی گفت : برای جلوگیری از تراکم کالا در بنادرو حمل‌ونقل کالا درداخل تصمیم گرفته شده کالاها و فرآورده‌هائی که توسط وزارتخانه و سازمان های دولتی (واردات دولتی) در سال جاری وارد خواهد شد، تحت یک نظم و با زمان‌بندی وارد شود تا انبوه کالاهای وارداتی سبب بوجودآمدن تنگنا در بنادر نشود.

همچنین از واردکنندگان بخش‌خصوصی‌خواسته‌میشود که وادرات خود را زمان‌بندی کنند و آن‌ها را بموقع وارد سازند تا وقفه‌ای در تخلیه و حمل‌ونقل کالاهای وارداتی پیش نیاید که‌ناگزیر به‌پرداخت سورشارژ باشیم .

این نظام جدید وارداتی کمک خواهد کرد که هرکالا بموقع در بنادر از کشتی تخلیه و بموقع نیز روانه بازار مصرف شود.

آبجو استاندارد اجباری شد

استاندارد تعدادی از فرآورده ها اجباری شد . استاندارد برخی از این فرآورده ها از اول اردیبهشت‌ماه وتعدادی دیگر از اول خرداد سال جاری باید بموقع‌اجرا درآید .

فرآورده هائیکه استاندارد اجباری آن تعیین و در سال جاری بموقع اجرادرخواهد آمد بشرح زیر است :

سردخانه (تاسیسات ، تجهیزات وروشها) ـ دستمال کاغذی در جعبه وبسته ـ آبجو ـ لامپ رشته‌ای تنگستن برای مصارف عمومی ـ سرپیچ های بارزوه ادیسون ـ سیلندرهای اکسیژن و هیدروژن.

خبرنگار ما می‌نویسد : تاقبل از آغاز سال جاری استاندارد ۲۰ نوع فرآورده که شامل دهها قلم از اقلام کالاها میشود اجباری اعلام شده و بموقع اجرا گذاشته شده است . این استاندارد های اجباری عبارتست از : سیلندر گازخانگی ـ اجاق گاز ـ بدون‌فر ـ سیم و کابل ـ گریس لنت‌ترمز ـ کلید برقی ـ پریز ـ دوشاخه برای‌مصارف خانگی ـ دیگ زودپز ـ کبریت ـ روغن نباتی جامد ـ شیشه های ایمنی اتومبیل ـ شیر سیلندر گاز مایع ـرگلاتورگاز مایع ـپنبه هیدروفیل ـ نخ قرقره ـ روغن موتور ـمشروبات الکلی (ودکا وعرق) ـ اتانول (الکل اتیلیک) ـلوله های قابل انعطاف برای سوخت گاز .

در سال ۵۳ـ ۵٤

۴۱۲هزار و ۷۰۰جهانگرد بایران آمدند

از ابتدای سال ۱۳۵۳ تا ابتدای سال۱۳۵٤ ،جموعا۴۱۲ هزار و ۷۰۰ جهانگرد خارجی وارد ایران شدند .

در میان کشور هائی که در این فاصله جهانگردان آنها به ایران آمده‌اند ایالات متحده امریکا با ۵۹ هزار و ۶۰۰ جهانگرد در ردیف اول قرار داشت . پس‌از امریکا ،انگلیس با ۳۵ هزارو ۷۰۰ جهانگرد در ردیف دوم قرار گرفت .

عده جهانگردان سایر کشور های جهان که از ابتدای سال ۱۳۵۳ تا ابتدای سال ۵٤ به ایران آمده‌اندبشرح زراست: پاکستان ۳۱ هزار و ۲۰۰نفر ـ آلمان ۲۹هزار و ۸۰۰نفر ـ فرانسه ۲٤ هزارو ۹۰۰ نفر ـ کویت ۲٤ هزار و ۱۰۰ نفر ـ افغانستان ۲٤ هزار و ۱۰۰ نفر ـ عربستان سعودی ۲۳ هزار و ۶۰۰ نفر ـهندوستان ۱۰ هزار و ۸۰۰ نفر ـایتالیا ۱۰ هزار و ۲۰۰ نفر ـ هلند ۷ هزار و ٤۰۰ نفر ـ ژاپن ۵ هزار و ۷۰۰ نفر ـ قطر ٤ هزار نفر ـ لبنان ۳ هزار و ۸۰۰ نفر و از سایر کشور های جهان جمعا ۱۱۷ هزار و ۸۰۰ نفر

تعداد فیلمها

همچنین براساس آمار مندرج در سالنامه آماری سال ۱۳۵۳ کشور که بوسیله مرکز آمار ایران تهیه شده است درطول این سال جمعا ٤۷۳ فیلم بر اکران سینما های کشور برای اولین بار به نمایش در آمده است .

از میان‌تعداد فیلم های فوق، فیلمهای امریکائی با ۱٤۳ فیلم در ردیف اول قراردارد وبعد ایتالیا با ۷۱ فیلم در ردیف‌دوم و ایران با ۶۱ فیلم در ردیف سوم بودند .

توزیع فیلم های اکران اول‌از سایر کشور های جهان از ابتدای سال ۱۳۵۳ تا ابتدای سال ۱۳۵٤ به شرح زیر است. هنگ‌کنگ ۵۹ فیلم ـ فرانسه ۳۳ فیلم ـ هندوستان ۲۷ فیلم ـ انگلیس ۱۶ فیلم ـژاپن ۱۲فیلم ـ ترکیه ۹فیلم ـ شوروی ۶فیلم و فیلم های مشترک بین دو کشور ۱۰ فیلم و فیلم های به نمایش گزارده‌شده ازسایر کشور های‌جهان ۲۶ فلم .

چندتن از رؤسای شرکت معاملات خارجی اخراج شدند

بدستور منوچهر آزموده مدیر عامل شرکت معاملات خارجی عده‌ای از کارمندان این شرکت از کاربرکنار شدند و در مورد عده‌ای دیگر اقدامات انضباطی شدید اداری اعمال شد .

اسامی این کارمندان بشرح زیر است :

مقتدی قائمی رئیس خرید های داخلی: سه‌سال انفصال ازخدمت محمدرحیم مباهات مسئول‌سرد ـ خانه ها . اخراج از خدمت . منوچهر شهربابکی . مامور سردخانه . اخراج از خدمت در مورد پنج نفر دیگر از کارمندان شرکت معاملات خارجی نیز انفصال از خدمت و اقدامات انضباطی دیگر انجام شده است.

گفته میشود علت برکناری و اقدامات انضباطی‌در مورد این کارمندان بی‌نظمی و سهل‌انگاری آنان در انجام وظایف محوله بوده است .

همگام با این اقدامات‌انتصابات زیر از طرف منوچهر آزموده‌مدیر عامل شرکت معاملات خارجی‌در این شرکت انجام شد .

خسرو گچین مدیر تشکیلات و کارگزینی، عبدالحسین اسلامی مدیر امور مالی ، بهمن طریقتی رئیس دفتر حسابرسی .

خبرنگار ما اضافه میکند : تشکیلات شرکت معاملات خارجی نیز بزودی دگرگون میشود و براساس احتیاجات و وظایف جدید پیاده خواهد شد .

امروز گفته شد در تشکیلات جدید چهار معاون که عملیات مختلف شرکت را اداره خواهند کرد پیش بینی شده که بزودی معرفی خواهد شد .

همچنین انتظار میرود تغییرات جدید در سطح بالای این شرکت براساس تشکیلات تازه انجام‌گیرد

بازارسیاست

اخبار ـ رویدادها ـ شایعات ـ گفتگوها

همکاری در خلیج فارس

ملک‌خالد پادشاه عربستان سعودی از چند روز قبل سفر به کشورهای عربی خلیج‌فارس را از کویت آغاز کرد. رادیو لندن در خبرهای خود گفت «پادشاه عربستان در این سفر پیرامون افزایش همکاری بین عربستان سعودی و کشورهای منطقه خلیج فارس گفتگو خواهد کرد و ناظران عقیده دارند که ایران ممکن است دراین همکاری‌ها شرکت داشته باشد .» ظاهرا منظور رادیولندن موضوع «همکاری کشورهای خلیج فارس» همان همکاری ۷ کشور برای حفظ امنیت و آرامش منطقه است. همانطوری که وزیر خارجه ایران درمصاحبه‌پایان سال خود متذکر شد، این همکاری ضروری و الزامی است . در سال جاری باید مذاکرات قبلی ادامه یابد تا نحوه همکاری روشن شود. بی‌تردید ایران دراین‌مورد خواهان تفاهم همه‌ی ۷کشور خلیج فارس است. مطلعین در تهران می‌گویند نتایج مذاکرات ملک‌خالد در اواخر همین‌ماه با یک مقام عالی دولتی ایران که به عربستان سعودی سفر خواهد کرد درمیان گذارده میشود و طبعا طرح همکاری که فعلا نحوه اجرای‌آن نامعلوم است صورت روشنتری پیدا خواهد کرد.

تب حرکت در فرودگاه مهرآباد

فرودگاه مهرآباد در چند روز قبل از عید تبدار و شلوغ بود. هرساعت صدها و هر روز هزاران ایرانی با مشایعت ده‌ها هزار نفر از افراد فامیل و دوستان خود به خارج پرواز میکردند، ولی از خارج چندان مسافری وارد نمیشد. درحقیقت هجوم‌مردم‌برای‌خروج، تمام‌امکانات وخدمات‌این‌سازمان‌را مختل کرده بود، واگر قرار میشد بهمین اندازه هم مسافر از خارج وارد شود، کار فرودگاه قطعا به‌تعطیل میکشید.

بیشترین مسافران بطرف رم، آتن، لندن و دهلی پرواز میکردند . البته این شهرها اولین شهرهائی بود که سازمانهای توریستی برای اقامت مسافرین تورهای خود تعیین کرده‌بودند. سازمان‌های توریستی امسال اکثرا لندن، پاریس، بارسلون، رم، هامبورگ، اتن و قاهره را در لیست خود گذاشته بودند. در تورهای خاور دور هم دهلی، بانکوک، هنگ‌کنگ و ژاپن هدف اکثر نزدیک به‌اتفاق کاروانها بودند. گفته میشود مجموع عده افرادی که امسال بخارج رفتند، با همه هجوم و علاقه‌ای که مردم برای سفر به خارج نشان دادند ، خیلی بیشتر از سال قبل نبود، و ظاهرا علت هم تعطیل سفر به بیروت بود. بیروت در ایام عید چنان مورد هجوم ایرانیان قرار میگرفت که در سالهای اخیر بیروتی‌ها هم عید ایرانی‌ها را عیدخود میدانستند مغازه‌ها برای ایام عید کالاها و سوغاتی‌های باب ایران جور میکردند میهمانخانه‌ها در قرق ایرانیان بود . اما متاسفانه امسال بخاطر جنگ داخلی ، اغتشاش وتعطیل مهمانخانه‌ها سفر قریب بیست‌هزار نفر ایرانی به بیروت تعطیل شد، و همین تعطیلی در سفر ایرانیان بخارج اثر گذاشت. تب فرودگاه فعلا فرو نشسته اما از اواخر هفته اینده بمدت یک هفته دوباره بالا خواهد رفت ، منتهی‌این‌بار مسافران ازخارج واردمیشوند. بقرار اطلاع همه‌ی تسهیلات و خدمات لازم برای بازگشت مسافران آماده شده است .

از کادیلاک تا تخم‌مرغ باهواپیما !

گمرک فرودگاه مهرآباد برخلاف قسمت مسافرین آن در چند روز قبل از عید دوطرفه تحت‌فشار بود . یعنی هم مسافر به خارج می‌رفت و هم بار و کالای بسیار وارد میشد، ازحمل قسمت اعظم هدیه نوروزی از همین راه وارد تهران شد. گمرک فرودگاه مثل یک گمرک زمان جنگ ۲٤ ساعته مشغول کار بود از آن مهمتر بسیاری از واردکنندگان برای انجام سفارشاتی‌که به آنها داده شده بود کالاهای خود را هوائی وارد تهران می‌کردند . در بین کالاهای وارده، دو مورد چشمگیر و جالب توجه بود یکی از انها ورود یک اتومبیل کادیلاک سیاه‌رنگ ۸ سیلندر فول اتوماتیک بود که از نظر زیبائی و تجمل‌وگرانی مقام اول‌را دربین اتومبیل‌های وارده به تهران دارد. فنرهای این اتومبیل برای جاده‌های مختلف بانیروی برق تنظیم میشود و اتوماتیک در سراشیبی‌ها وضع متعادلی پیدا میکند . این اتومبیل از نظر تجهیزات و داشتن انواع وسایل بی‌نظیراست. ظاهرا واردکننده ۶۵ هزار تومان کرایه حمل هوائی آنراداده است و مبلغ گمرک را که رقم سرسام‌اوری بود نیز کلا پرداخت کرد. به‌این‌ترتیب خانواده صاحب ثروتمند آن موفق شدند ایام عید را با این اتومبیل از هواآمده ایاب و ذهاب‌کنند. مورد دوم جعبه‌های انبوه تخم‌مرغ و مرغ یخزده خارجی بود که هرساعت و هر روز صدها جعبه آن وارد میشد اما بعلت تعطیل ایام عید و کمبود وسایل توزیع و حمل ، سراسرقسمت شمالی و جنوبی محوطه فرودگاه مهرآباد را پوشانده بود . این تخم‌مرغ‌ها یکی دو روز دیرتر به بازار رسید اما بارسیدن آن کمبود جبران شد، و اگر مقامات مسئول از زیادشدن‌کنونی این کالاها دچاربی‌خیالی نشوند دیگر کمبود مصنوعی هفته‌های دوم و سوم فروردین بوجود نخواهد امد.

رادیو لندن و رویدادهای یکساله‌ایران

رادیولندن دردومین روزسال نوی شاهنشاهی تفسیرو گزارشی از وقایع مهم سال ۱۳۵٤ ایران منتشر کرد، که‌درآن همه‌ی اموراجتماعی و اقتصادی وسیاسی کشورمابدقت موردبررسی قرار گرفته‌است.

مفسر رادیولندن باوجودی که به‌انتقاد کردن میل‌فراوان نشان می دهد، معهذا دربررسی خود، مجبورشده است‌به‌موفقیت‌های ایران، چه‌در صحنه بین‌المللی وچه‌درمسائل داخلی، اشاره فراوان کند.

مفسر در مقدمه تجزیه‌و تحلیل طولانی خود میگوید :« اینک‌که سال ۲۵۳۵ آغاز گشته،ایران‌نه‌تنهارسما، بلکه عملاوارد دوران‌امپراطوری درخشان خودشده است.» .از مسائل داخلی پنج اصل‌جدید،وتاسیس وتوسعه حزب‌واحد رستاخیز از رویداد های مهم‌عنوان شده است. در صحنه بین‌المللی به‌نقش ایران مورد اشاره قرار گرفته و درموردانگلیس وآمریکا وشوروی وفرانسه نیز بتفکیک مطالبی گفته شده ،و درهمه‌ی موارد ، سیاست مستقل ایران‌وحتی درمواردی اختلاف ایران بااین کشور ها مورد اشاره قرارگرفته است .

مفسر رادیولندن در مورد آمریکا گفته که «ایران بدون توجه‌به فشار آمریکا درمورد قیمت‌نفت ازسیاست مستقل‌نفتی خود دفاع محکم کرد،و در مقابل انتقادات شدید،حتی یک‌باربه سیاستمداران برجسته آمریکا هشدار دادو گفت ایران قادراست بهمان اندازه که‌آمریکا باو صدمه میزند مقابل بمثل کند»وی در مورد فرانسه گفت:« روابط ایران وفرانسه درطی‌سال گذشته مرتباتحسین‌آمیز شده‌است ». در مورد شوروی و آلمان‌نیزبه‌انعقاد قرارداد لوله‌گاز اشاره کردو آنرایکی از رویداد های مهم‌معرفی نمود.

در مورد انگلیس مفسر رادیولندن میگوید: «درسال گذشته‌وزرای کابینه انگلیس یکی‌پس‌ازدیگری به‌تهران رفتندو هدف‌اصلی آنهابدون هیچگونه احساس شرم ،توسعه روابط بازرگانی بوده‌است.»

مفسر درپایان این تفسیر نتیجه میگیرد که سال ۲۵۳۵ برای ایران‌در داخل‌و خارج‌از کشور سال درخشانی بنظر میرسد. جنبه‌های‌منفی سال گذشته «کمبود درآمدنفت» صدمات اساسی‌به‌این کشور واردنیاورده وحتی ممکن است اثرات مثبت‌هم داشته‌باشد. »