# کیهان

۲۸ صفحه

۱شنبه۳اردیبهشت۲۵۳۷ـ۱۵جمادی‌الاول۱۳۹۸شماره۱۰۴۴۴


## شاهنشاه سیاست آلمان را درمبارزه باتروریسم ستودند

والترشل : ایران و آلمان مسئولیت مهمی در حفظ صلح بعهده دارند

صفحه ۲۷ ـ ستون سوم

شاهنشاه آریامهر ، علیاحضرت شهبانو ، پرزیدنت والتر شل رئیس جمهوری آلمان فدرال و بانو شل در ضیافت دیشب کاخ نیاوران.

برای تهران

## تاریخ سفر زائران عتبات اعلام شد

زائران تهران تا دوم خرداد میتوانند ثبت نام کنند

صفحه ۲ ـ ستون‌هشتم

## هشدار وزارت بهداری درباره وبا

مبارزه جدی علیه شیوع وبا درسراسر کشور آغاز شد

صفحه ۲ ـ ستون‌سوم

# همکاری ایران با کشورهای عرب علیه خرابکاری وتروریسم

طرح عربستان درباره

در خیابانهای زرین نعل وسه راه سیروس تهران

## ۹ پخش کننده اعلامیه دستگیر شدند

اسامی دستگیر شدگان اعلام شد

صفحه ۲ ـ ستون‌هشتم

نسبت به ارزش عادله :

## اجاره زمینهای دولتی ۵ درصد تعیین شد

صفحه ۸ ـ اقتصادی

## شرایط ارتقاء گروهی از کارمندان تغییر کرد

صفحه ۸ ـ اقتصادی

برای اولین بار در ایران :

## ۶ پدر نمونه انتخاب شدند

صفحه ۲

## سن بازنشستگی کارگران ۵۵ سال میشود

* این‌طرح درموردکارگرانی که حقوقشان تا ۳ هزار تومان باشد اجرا میشود

صفحه آخر ـ ستون پنجم

## طرح عربستان سعودی تسلیم ایران، مصر، عربستان، سوریه، اردن، یمن جنوبی و یمن شمالی شد

صفحه ۲۷ ـ مسائل سیاسی‌روز

## شبکه جهانی ترور درمصر کشف شد

صفحه ٤ ـ ستون‌سوم

## ۱۰۰ پل جدید عابر پیاده در تهران نصب میشود

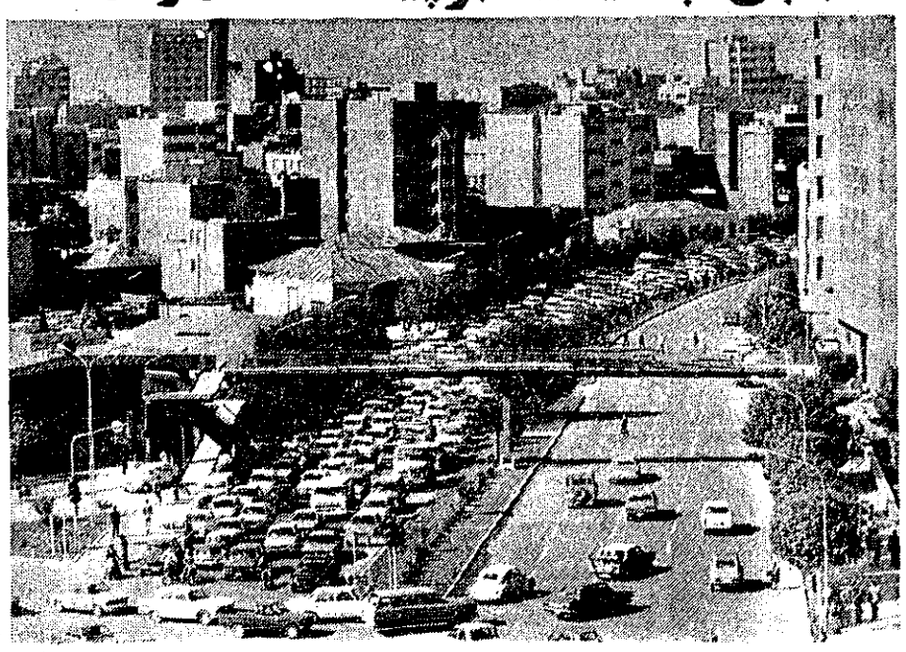

برای عبور عابر پیاده یک پل در بلوار کریم‌خان زند نصب و آماده‌بهره‌برداری شد و بزودی آخرین پل از سری پل هائی که‌از کمپانی‌بلژیکی خریداری شده‌است‌به صورت سه‌شاخه در تقاطع میدان ۲۵ شهریور ـ روزولت نصب خواهد شد .

یك مقام مسئول‌درشهرداری تهران دراین باره گفت سال گذشته چند پل عبور عابرپیاده درتهران نصب شد وظرف چند روز گذشته نیز یك پل عبور عابر پیاده در بلوار کریم‌خان زند آماده شده‌است و بدنبال آن درآینده نیز یك پل دیگر بصورت سه شاخه در میدان ۲۵ شهریور نصب خواهدشد .

باین ترتیب کار نصب پل‌هائی که‌از کشور بلژیك خریداری شده‌است به پایان خواهدرسید.

این مقام اضافه کرد برای نصب ۱۰۰ پل عبور عابرپیاده جدید از طرف شهرداری قراردادی باسازمان نوسازی و گسترش صنایع ایران منعقد شده‌است .

درحال حاضر گروهی‌از کارشناسان سازمان ترافیك شهرداری مشغول مطالعه‌هستند تا مشخص شود که کدام یك از خیابان های تهران نیاز به پل عبور عابر پیاده دارد تا با آماده شدن پل های‌جدید نسبت به نصب آنها در سطح شهر اقدام شود .ولی این‌مسئله نیز مورد توجه است که در بزرگراهها وشاهراهها که‌عبور عابر پیاده با مشکل مواجه است پل عبور عابر نصب‌شود. در خیابان های پررفت وآمد نظیرنادری ـ شاه ـفردوسی ـ سعدی ـ شاهرضا و تخت جمشید هم پل عبور عابرپیاده نصب خواهد شد .

اولین پل عابر پیاده امسال اولین پل عابر پیاده امسال در خیابان کریمخان زند نصب گردید و شهرداری تهران تصمیم دارد تا پایان سال دهها پل عابر پیاده دیگر در خیابان های پررفت‌وآمد شهر نصب کند. همانطور که در عکس‌دیده میشود بار ترافیك در این خیابان در اغلب ساعات روز بسیار سنگین است و نظیر این‌وضع درساعات مختلف روز در خیابانهای اصلی‌شهرزیاد بچشم میخورد و شهرداری باید همزمان با احداث پل های‌هوائی و پل‌های عابر پیاده و غیره برنامه‌های سریعی از نظر ایجاد بزرگراهها و خیابان‌های وسیع و بطور کلی گسترش‌شبکه ارتباطی در سطح شهر اجرا کند و از فکر احداث پارکینگ های چندطبقه غافل نماند تا از راه‌بندانهای طولانی‌در شهر کاسته شود و بارترافیك خیابانها سبك شود. عکس بالابل عابر پیاده کریمخان زند را که دو روز قبل نصب‌شده‌است، نشان میدهد.

## ۳ پیشنهاد مهم سناتورها درباره لایحه زمین

● بررسی لایحه‌انتخابات از هفته آینده در مجلس آغاز می‌شود

لایحه جلوگیری از افزایش بهای زمین که آخرین مراحل رسیدگی را در کمیسیون دادگستری سنامیگذراند بررسی آن تا اعلام‌نظر دولت درمورد سه پیشنهاد مهم سناتورهاموقتا مسکوت و «مراعا» گذاشته‌شد.

سناتور دکتر سید محمد سجادی نایب‌رئیس سنا ورئیس کمیسیون دادگستری این مجلس در این مورد گفت در جلسه دیروز کمیسیون دادگستری هنگام بررسی پیشنهاد های اصلاحی سناتورها ، درباره سه موضوع اساسی که مورد تائید اعضای کمیسیون بود بحث و گفتگوی فراوان شد و سرانجام قرار شد که وزیر مشاور درامور پارلمانی که درکمیسیون‌حضور داشت پیشنهادهای کمیسیون‌را در دولت مطرح سازدو نظریه دولت را به‌کمیسیون اعلام‌کند.

سه پیشنهادکه مورد موافقت کمیسیون‌قرار گرفته‌عبارتستاز:

۱ـ بطور کلی ساختمان‌ها نباید مشمول این لایحه شوند

۲ـ زمینهائی که صاحبان‌آن از شهرداری تقاضای پروانه ساختمان میکنند و شهرداری‌به جهاتی در صدور پروانه تاخیر میکنند نباید مشمول مالیات اراضی بایر و پرداخت جریمه گردند .

۳ـ هرگاه‌درفاصله بین‌انجام معامله زمین تا تاریخ تملك‌آن از طرف وزارت مسکن‌یا شهرداری، درزمین مورد معامله از طرف خریدار ، تاسیسات و یا اعیانی احداث شود بهای آن براساس نظر کارشناس تعیین‌و نقدا پرداخت شود .

در صورتی که این‌سه‌پیشنهاد به تصویب برسد گزارش کمیسیون دادگستری برای‌طرح در جلسه علنی آینده سنا آماده خواهد شد .

● لایحه جدید انتخابات مجلسین که سال گذشته ازطرف دولت تقدیم مجلس شد ازهفته آینده رسیدگی به آن در کمیسیون‌های پارلمانی آغاز خواهد شد .

براساس این لایحه انتخابات به صورت‌منطقه‌ای انجام‌خواهد شد و هیچده سالگان میتوانند در انتخابات شرکت کنند .

## ۳۰ هزار دستگاه پیکان مستقیماً به کارمندان فروخته میشود

از هفته آینده‌ایران ناسیونال فروش مستقیم اتومبیل رامجددا شروع میکند . قبلا گفته شده بود که از پانزدهم‌اردیبهشت‌ماه شرکت ایران‌ناسیونال اقدام به فروش مستقیم اتومبیل خواهد کرد، اما، این برنامه زودتر اجرا میشود . در اجرای‌برنامه فروش مستقیم ، ایران‌ناسیونال ۳۰ هزار دستگاه انواع‌اتومبیل پیکان را به بازار عرضه خواهد کرد .

به موجب این برنامه ، متقاضیانی که مایل به خریدو تنظیم قرارداد باشند ، می ـ توانند با معرفی‌نامه رسمی از واحدهای دولتی و خصوصی‌که درآن اشتغال دارند به شرکت ایران ناسیونال مراجعه کنند. گفته میشود زمان‌تحویل پیکان یك‌ماه و نیم بعداز تاریخ امضای قرارداد خواهد بود .

متقاضیان باید با معرفی‌نامه از سازمانها و موسسات ذیربط از روز شنبه به‌ایران ناسیونال مراجعه کنند و نوبت امضای قرارداد بگیرند . این نوبت که به‌منظور جلوگیری از ازدحام و حفظ‌نوبت و رعایت وقت متقاضیان است ، بیش از یك‌هفته نخواهد بود و یك‌هفته بعداز آن ، قرار خرید بین شرکت و متقاضی امضاء خواهد شد .

ایران ناسیونال در سال۵۵ نیز یکبار برای فروش پیکان به کارکنان دولت و بخش خصوصی از طریق معرفی‌نامه های رسمی برنامه‌ای را اعلام کرده بود .

## کوسه ۳ تنی در قشم صید شد

برای آنکه‌تجسمی‌ازبزرگی‌و سنگینی کوسه بدست‌آید کافیست گفته شود که فاصله دوچشم این حیوان‌بیش از دو متراست وطول بدنش بیش از ده متر

جزیره قشم ـ خبرنگار کیهان ـ یك ماهی کوسه به وزن بیش از سه تن توسط صیادان جزیره قشم صید شد. این کوسه ماهی که به « کوسه کر » مشهور است ، دقیقا ۳۲۰۰ کیلو وزن داشت و بزرگترین کوسه ای است‌که تاکنون در این منطقه بدام افتاده است .

در فروردین ماه فصل‌صید کوسه در آبهای اطراف جزیره قشم شروع میشود و در طول سال بطور متوسط در حدود ۲۰۰ کوسه توسط صیادان صید میشود . صیادان این‌ماهیهارا که معمولا در عمق چهار متر زیر آب درحرکت است بکمك قلابهای قوی آهنی در وسط دریا صید میکنند و به ساحل میکشند و جگر آن راخارج میکنند و پس‌از نمك زدن ، روی‌آتش می جوشانند وروغنی راکه‌از آن بدست می آید هر چهار کیلو پانصد ریال میفروشند ، این روغن برای چرب کردن بدنه موتورلنجها جهت ممانعت ازنفوذ آب‌به‌آن مصرف میشود، گوشت کوسه ماهی درساحل میپوسد و از بین میرود صیادان اظهار میدارند چنانچه وسیله داشته باشند واین گوشت راخشك و تبدیل به پودر نمایند ،کودی مقوی بدست خواهد آمد .

با ماهی ۳۲۰۰ کیلوئی نیز به همین شیوه عمل شد .

« کوسه‌کر » ماهی به‌شکلی است که طول آن به چند متر میرسد و فاصله دو چشم آن که در طرفین سرآن قرار گرفته بین یك تا دومتر است.

## باند جعل معافی نظام وظیفه درآبادان کشف شد

آبادان ـ یك باند جعل برگ معافیت نظام وظیفه در آبادان کشف شد و رهبر و چند تن از اعضای آن دستگیر شدند ، و دهها برگ جعلی معافی ازاین ده بدست آمد.

صفدر ناظم، که رهبری‌این باند را بعهده داشت اعتراف کرد که با همکاری چند نفراز جمله عبدالسادرفیعی ، تاکنون تعداد زیادی برگ معافیت‌جعل کرده و آنرا به مشمولان فروخته است و از هر متقاضی معافی بین ۲۰۰ تا ٤۰۰ هزار [illegible]


آگهی استخدام نقشه بردار

در صفحه ۱۳

انتخاب ملوان جهت تامین نیروی انسانی شرکت ملی نفتکش ایران

در صفحه ۱۵

شرکت صنایع هلیکوپتر ایران (هسا) جهت اعزام به خارج استخدام میکند

شرح در صفحه ۲٤ نیازمندیها

اطلاعیه شارل ژوردان

فروش فوق‌العاده کیف و کفش شارل ژوردان از فردا شروع میشود .

۱ـ خیابان شاه عباس پلاك ۱۱۰

۲ـ کاخ شمالی پلاك ۷۸

۳ـ وزراء انتهای گاندی پلاك ۸۹

٤ـ کورش کبیر بالاتر از حسینیه ارشاد پلاك ۱۰۶۷

هیئت مدیره انیورسال (شرکت سهامی عام)

افتخار دارد روز یازده اردیبهشت ماه را که مصادف با سالروز جشن جهانی کارگران است به کارگران کارخانه انیورسال و کلیه کارگران کشور تبریك‌گفته توفیق همگی را در راه خدمت به شاهنشاه آریامهر و میهن عزیز از خداوند بزرگ مسئلت دارند .

جناب آقای حسین قربانی نسب

ریاست سازمان کارگران ایران

هیئت مدیره سندیکای کارگران کارخانه اونیورسال افتخار دارد روزکارگر را به جنابعالی وکلیه خواهران و برادران‌کارگر سراسرکشور تبریك وتهنیت عرض نموده جانبازی وفداکاری خودرا درراه خدمت به شاهنشاه آریامهر ومیهن عزیز ایران اعلام دارند .

حاج حسین صلواتی ـ نسباله فضائی ـ ایرج‌وزیری

رضا لاری ـ حسین تیموری

عالیترین کاشی خارجی

کابل‌سرام روزولت مقابل سینما دماوند ۲۲۵ تلفن : ۸۲۰۲۲۲ ۸۲۸۳۹۷

اعضای انجمن شهرستان شهسوار

# بجای وام فوری گریه تحویل یک روستایی دادند

شهسوار ـ خبرنگار کیهان : اظهارات یک مرد روستائی در جلسه اخیر انجمن شهر شهسوار ، رئیس و چند تن از اعضای انجمن را بشدت به گریه انداخت و باعث تعطیل جلسه شد .

عزیز رمضان‌نژاد ، برای رساندن پیام ساکنان روستای «پلتان» از توابع شهسوار درجلسه انجمن شرکت کرده بود .

این روستائی از اعضای انجمن شهر خواست برای نجات محصول چای ساکنان روستای «پلتان» چهل هزار ریال به ساکنان این روستا کمک شود تا آنها بتوانند ساختمان یک دهنه پلی راکه تنها راه ارتباطی آنان را به شهر وصل میکند تکمیل کنند.

اعضای انجمن شهر در برابر این تقاضا اظهار تاسف کردند و گفتند : درحال حاضر هیچ پولی در اختیار ما نیست و اگر در سال جاری سهمیه عوارض خروج از کشور را دریافت کردیم ، به‌شما نیز کمک خواهیم کرد .

روستائی شهسواری گفت : تا آن موقع تمام محصول چای ما از بین رفته است . محصول چای باید تا چند روز دیگر به شهر برسد و تا پل ساخته نشود ، ما نمی‌توانیم محصولمان را به شهر بفرستیم و اگر شما فوری کمک نکنید ، حاصل یکسال زحمت مردم برباد میرود .

اعضای انجمن شهر باز هم اظهار ناتوانی کردند و در این موقع رئیس انجمن شهر که بشدت متاثر شده بود به‌گریه‌افتاد . چند لحظه بعد ، چند عضو دیگر انجمن هم عنان اختیار از دست دادند وبه‌گریه افتادند . در میان های‌های‌گریه اعضای انجمن ، مرد روستائی سالن را ترک‌کرد و چون نظم معمول جلسه بهم خورده بود ، جلسه تعطیل شد .

به اتهام ۲۵ میلیون تومان کلاهبرداری :

# مدیرعامل سابق شرکت «اروندرود» تحت تعقیب قرار گرفت

مدیر عامل سابق شرکت ساختمانی « اروند رود » به اتهام ۲۵ میلیون تومان کلاهبرداری ، تحت تعقیب دادسرای تهران قرار گرفت .

مدیر عامل سابق شرکت ساختمانی « اروند رود » که «جراد» نام دارد متهم است که چندی قبل هنگام فروش شرکت به دو نفر به اسامی مهندس « بهبهانی » و «احمد متقی» با اعلام دارائی‌موهوم، قرارداد فروش شرکت‌راتنظیم و به عنوان اینکه مطالبات این شرکت بیش از ۶ میلیون تومان است آن را فروخته است . خریداران شرکت چند روز پس‌از امضای قرارداد تحویل گرفتن آن ، رسیدگی به دفاتر شرکت راآغاز کردند. دراین بین عده زیادی به‌شرکت مراجعه کرده و ضمن ارائه اسنادی خودرا طلبکار شرکت « اروند رود » معرفی کردند . این عده مدعی شدند که میلیونها ریال از این شرکت طلبکار هستند . صاحبان جدید شرکت پس‌از بررسی دفاتر و تحقیق از طلبکاران به این نتیجه رسیدند که مدیر عامل سابق این شرکت نزدیک به ۲۵ میلیون تومان سر آنها کلاه گذاشته وبایک قرارداد کاذب و بی‌اساس، اقدام به کلاهبرداری کرده‌است .جریان این کلاهبرداری‌طی‌دادخواستی توسط وکیل مدعیان خصوصی، صبح امروز تسلیم دادسرای تهران شد.

رسیدگی به این پرونده به « نقیبی » دادیار شعبه ۳ تحقیق ارجاع شد ودادیار هم اکنون سرگرم تحقیق در این زمینه‌است .

ازطرف فروشنده ۱۲۰ اتوبوس گاز سوز به ایران

# ایمنی اتوبوس‌های گازسوز ، تضمین نشد

● گرمای هوا ، خطر انفجار این اتوبوس‌هارا درپی‌دارد

یک کشور اروپائی که قرار بود ۱۲۰ دستگاه اتوبوس گازسوز به شرکت واحد اتوبوسرانی بفروشد ، ایمنی این اتوبوس‌ها را تضمین نکرد و بهمین جهت برنامه خرید اتوبوسهای گازسوز موقتا راکد ماند.

یک مقام آگاه در شرکت واحد اتوبوسرانی ضمن اعلام این مطلب اضافه‌کردکه‌شرکت واحد اتوبوسرانی تهران و حومه ، به منظور مبارزه با آلودگی هوا و ازگردونه‌خارج کردن اتوبوس های دودزا ، چندی قبل‌خرید ۱۲۰ دستگاه اتوبوس گازسوزرا موردمطالعه قرارداد و پیشنهاد شهرداری پایتخت را انجمن شهر تهران در اینمورد تصویب کرد.

هیات اعزامی به یک کشور خارجی که خرید این اتوبوسها را موردمطالعه‌قرار داده‌اندواز نزدیک ، باتوجه به تجربه کشور فروشنده ، با کار این اتوبوس ها آشنا شده‌اند ، طی گزارشی اعلام کرده‌اند که کار اتوبوس‌ها خالی از هرگونه عیب و نقص فنی است و کشوری که‌فروشنده اتوبوس‌هاست،تاکنون‌هیچگونه ناراحتی یا خطری در جهت کار مداوم اتوبوس‌ها نداشته است. اما کشور فروشنده‌صریحا اعلام کرده است که به هنگام تحویل و فروش ، هیچگونه تضمینی در جهت ایمن بودن این اتوبوس‌ها به شرکت واحد اتوبوسرانی نخواهد داد زیرا ممکن است کار کردن‌بااتوبوس های گازی در آب و هوای گرم خطر انفجار بدنبال‌داشته‌باشد.

خبرنگار کیهان ضمن کسب این خبر اضافه میکند کشورهائی همانند انگلیس ، اتریش و آلمان که مبتکر و سازنده این اتوبوس‌ها هستند ، باتوجه به شرایط آب و هوا و سرد بودن منطقه در اکثر ماههای سال ، هنوز بطور آزمایشی‌از این اتوبوسها استفاده میکنند لذا کارشناسان بمنظور پیدا کردن راههای ایمنی بیشتر بررسیهائی را آغاز کرده‌اند.

ازطرف رئیس کمیته حمایت ازمصرف کننده تبریز :

# شرکت معاملات خارجی متهم به کم‌فروشی شد

تبریز ـ خبرنگار کیهان : رئیس کمیته حمایت از مصرف کننده تبریز شرکت معاملات خارجی را به‌کم‌فروشی‌درزمینه توزیع سیمان متهم کرد و طی بخشنامه‌ای ازکلیه‌عاملان‌فروش سیمان شهر خود خواست کماز طریق امراز در توزین سیمان با این کم‌فروشی مبارزه کنند.

دکتر فتاح موسوی ، در بخشنامه‌ای که برای عاملان فروش سیمان صادر کرد تاکید کرد که هیچیک از عاملان‌حق ندارند به بهانه اینکه شرکت معاملات خارجی کم فروشی میکند به مردم اجحاف کنند. بلکه همه آنها وظیفه دارند هنگام تحویل سیمان سهمیه خود را وزن کنند و بنا محاسبه وزن سیمان پول بپردازند.

دکتر موسوی بدنبال صدور این بخشنامه به خبرنگارکیهان گفت : هرکیسه سیمان باید بطور استاندارد ۵۰ کیلو باشد، اما سیمان های خارجی که در مرز بازرگان وسیله شرکت معاملات خارجی در اختیار عاملان فروش گذاشته میشود اغلب بین ۲۵ تا ۴۰ کیلووزن دارد . البته شرکت معاملات خارجی این سیمان‌ها را وزن شده می‌خرد و به نسبت وزن پول می‌پردازد ، اماموقع‌تحویل کاری به وزن پاکت‌های سیمان ندارد و اغلب درمقابل۲۵ تا۴۰ کیلو سیمان بهای ۵۰ کیلوزرا می‌گیرد . رئیس کمیته حمایت از مصرف کننده تبریز اضافه کرد : مساله کم فروشی‌شرکت معاملات خارجی را بارها با مدیر کل بازرگانی استان در میان گذاشته‌ام ، اما آنها گفته‌اند که زورشان به شرکت معاملات خارجی نمی‌رسد !

# هشدار وزارت بهداری درمورد جلوگیری از شیوع وبا

## امکان شیوع وبا وجود دارد

وزارت بهداری و بهزیستی صبح امروز اطلاعیه‌ای درمورد جلوگیری از شیوع وبا و مبارزه زودهنگام‌باشیوع این بیماری و بیماریهای روده‌ای در کشور، منتشرکرد . وزارت‌بهداری هرساله‌درفصل تابستان‌برنامه‌ای برای جلوگیری از شیوع وبا اجرا می‌کند. امسال‌مسئولان وزارت بهداری، بانتیجه‌گیری از تجربیات سال گذشته درمورد شیوع وبا در ایران ، برنامه‌های مبارزه خودرا زودتر آغاز کرده‌اند .

متن کامل اطلاعیه

متن کامل اطلاعیه وزارت بهداری و بهزیستی به این شرح است :

با نزدیک شدن فصل گرما و امکان‌بروز بیماریهای روده‌ای و اسهال و استفراغ و مسمومیت های غذایی ، وزارت بهداری و بهزیستی‌متعاقب اقدامات پیشگیری‌همه‌جانبه‌ای که به منظور جلوگیری از بروز و شیوع بیماری آغاز کرده است ، برای آگاهی کامل مردم با راههای پیشگیری از ابتلا به این بیماریها ، نظر کلیه هموطنان عزیز را به توصیه‌ها و نکات بهداشتی زیر معطوف می‌دارد :

۱ـ آب آشامیدنی باید سالم و عاری از میکرب بیماری باشد و راحت‌ترین وسیله ضدعفونی ، جوشاندن آب است . آب شبکه های لوله‌کشی به علت ضدعفونی شدن بطور دائم و مرتب ، سالم است . درصورتیکه‌محل، فاقد آب لوله‌کشی باشد و احتمال آلودگی آب در آن برود ، توصیه می‌شود با اخذ بسته‌های محتوی «پرکلرون» که به صورت رایگان در واحدهای درمانی و بهداشتی توزیع می‌شود محلول یک درصد پرکلرون (یک قاشق مرباخوری دریک بطرآب) تهیه وبه‌هر بطری آب یک‌قطره از محلول فوق اضافه کرده و پس از نیمساعت آب را به مصرف برسانند .لازم است محلول تهیه شده در شیشه رنگی و درجای تاریک نگهداری شود تاخاصیت «گندزدائی» آن محفوظ‌بماند. در صورت‌عدم دسترسی به پرکلرون، میتوان یک‌قطره تنطوریود ۲درصد را به یک بطری آب اضافه کرده و پس از نیمساعت بمصرف رساند .

۲ـ چون امکان دارد سبزی ومیوه به عامل بیماری آلوده شود، صلاح است سبزی ومیوه را در محلولی از پرکلرون (یک قاشق چای خوری دریک سطل ۱۰لیتری آب) به مدت ۱۵ دقیقه نگهداری و پس از شستن باآب سالم مصرف‌کنند. علاوه‌براین، می‌توان از محلول یک درهزار پرمنگنات استفاده کرد ، ولی باید درنظر داشت که محلول فوق قادر نیست میکربهای دیگر را از بین ببرد .ضمنا سرکه بمقدار دوونیم درصد (یک استکان سرکه در۳لیتراب) برای ضد عفونی میوه و سبزی موثر است ومیتواند عامل بیماری «وبا» را معدوم نماید . آب ژاول نیز برای ضدعفونی میوه و سبزی‌موثر است و می‌تواندعامل بیماری «وبا»را معدوم نماید. آب ژاول نیز برای ضدعفونی میوه و سبزی موثر است و درصورت استفاده ازآن باید میوه و سبزی را بمدت ۲۰ الی ۳۰دقیقه در محلول نگهداری و پس از شستن با آب سالم،مصرف کرد .

۳ـ چون مگس می‌تواند نقش موثری در انتقال عامل بیماری داشته باشد ، لازم است با رعایت نظافت محیط و نگهداری زباله درکیسه‌های نایلونی وظروف سربسته و دفع بموقع آن ، از ازدیاد مگس‌جلوگیری بعمل آورد وچنانچه تعداد مگس زیاد باشد، ضمن بررسی و پیداکردن محل رشد ونمو، باآنها مبارزه‌کرد . درصورتیکه به موسسات مبارزه‌با حشرات دسترسی نباشد ، می‌توان از سمومی‌که برای مبارزه با حشرات دربازار وجود دارد استفاده‌کرد.

۴ـ از آنجا که عامل بیماری از طریق مدفوع منتشر می‌شود ، لازم است پس از خروج از توالت دستها را کاملا باصابون شسته و محل مستراحهارا پاکیزه نگه‌داشته و از ورود مگس به داخل مستراحهاجلوگیری کرد .

# شعبه بانک صادرات آتش گرفت

شعبه بانک صادرات ایستگاه پل‌تهران واقع در خیابان نیروی‌هوایی آتش گرفت . ساعت ۲۲،۵۰ بعد از ظهر دیروز به‌ماموران‌آتش‌نشانی ایستگاه ۲ تهران اطلاع رسید که شعبه بانک صادرات ایستگاه پل آتش گرفته است.ماموران‌آتش‌نشانی به محل حریق رفتندوبه‌اطفای‌آن پرداختند . ماموران موفق شدند حریق را خاموش کنند و به‌ایستگاه خود برگردند. هنوز علت حریق‌و میزان خسارت وارده روشن نیست و تحقیق در این مورد ادامه دارد. عکس بالا بانک صادرات را بعداز حریق نشان میدهد.

# ساختمان مترو این‌ماه بمناقصه گذاشته میشود

مقدمات به اجرا گذاشتن مناقصه متروی تهران از سوی شهرداری پایتخت فراهم شد. مناقصه خط اول متروی‌تهران تا پایان ماه جاری انجام خواهد شد .

مناقصه خط دوم متروی تهران نیز درپی مناقصه خط اول انجام میشود .

علی سپهر مشاور شهردار پایتخت امروز در این زمینه گفت: مقدمات مناقصه‌خطوط متروی تهران ظرف یکی دوماه آینده انجام خواهد شد و بدنبال آن بلافاصله عملیات ساختمانی آن شروع خواهدشد. خط اول متروی تهران از شهستان پهلوی آغاز میشود و در مسیرهای روزولت ، سعدی، میدان سپه ، و خیام امتداد می‌یابد و به میدان راه آهن ختم میشود .

مشاور شهردار اضافه کرد: خط دوم متروی تهران‌باحتمال قوی در مردادماه به مناقصه گذاشته میشود و پس‌از آنکه برنده آن معلوم شد ، عملیات ساختمانی آغاز خواهد شد.

دومین خط متروی تهران‌از میر جنوب غربی تهران‌پارس شروع میشود و پس‌از عبور از خیابانهای‌گلزار ، نظام‌آباد، میدان شهناز ، مازندران ، ابوعلی سینا ، میدان‌بهارستان، اکباتان و امیرکبیر ، وارد میدان سپه میشود و آنگاه با گذشتن از خیابان های سپه ، دانشگاه جنگ ، آذربایجان ، آیزنهاور وارد جاده قدیم‌کن شده و به اوایل آریاشهرخاتمه می‌یابد .

عملیات ساختمانی نخستین ترنل اولین خط متروی‌تهران در شهستان پهلوی از چندماه قبل بوسیله یک پیمانکارداخلی آغاز شده وکارهای‌خاکبرداری قسمتی از تونل نیز انجام‌شده است. امادرمورد ادامه فعالیت ساختمانی خط اول مترو، هنوز روشن نیست که کار اجرای این طرح به پیمانکاران‌داخلی یا خارجی واگذار خواهد شد.

# حواله سیمان با پست برای متقاضیان فرستاده می‌شود

وزارت مسکن و شهر سازی طی گزارشی به نخست‌وزیر اعلام کرد که برای ایجادواحد های مسکونی بتون آرمه سه میلیون تن سیمان در سال جاری مورد نیاز است که باید از منابع داخلی و خارجی‌تامین شود . در غیراینصورت ، ایجاد این ساختمانها با اشکال روبرو خواهد شد .

در حال‌حاضر۲۵ درصد از واحدهای مسکونی کشور به صورت بتون آرمه ساخته‌میشود.

یک مقام آگاه وزارت مسکن و شهرسازی اظهار داشت در اجرای سیاست دولت ، اگر سازنده‌ای حتی‌هشت واحد مسکونی براساس آیین‌نامه‌کمک بهره در خارج از محدوده قانونی شهرها بسازد ، آیین وزارتخانه سیمان مورد نیازرا تامین خواهد کرد . وزارت مسکن و شهرسازی برای‌تسریع در توزیع سیمان و جلوگیری‌از وقفه کارهای ساختمانی ، از سازندگان شهرکها درخواست کرده است که میزان سیمان مورد نیاز خود را اطلاع دهند.

# محل ثبت نام مشمولان دیپلمه‌زن

برای ثبت نام‌مشمولان‌دیپلمه قانون خدمات اجتماعی زنان ۴ دفتر ثبت نام بر مناطق شمال و جنوب تهران دایرشد.

اداره کل سپاه‌دانش‌وخدمات اجتماعی زنان ، اعلام کرد فارغ‌التحصیلان دیپلمه ازامروز می‌توانند برای ثبت نام به نشانی های زیرا مراجعه‌کنند:

● دفتر منطقه شمال شرقی تهران در مدرسه هخامنش میدان ژاله خیابان شیر و خورشید، جنب اداره آموزش‌و پرورش ناحیه ۴ که محل ثبت نام فارغ‌التحصیلان دیپلمه نواحی ۴ـ۹ـ۱۱و۱۶آموزش‌و پرورش تهران است.

● منطقه شمالغربی که در مدرسه راهنمائی ناموس در جمشید آباد شمالی خیابان بختیار کوچه مهینی واقع‌شده و محل ثبت نام دیپلمه های فارغ‌التحصیل نواحی۱ـ۲ـ۱۴ و ۱۵ است.

● منطقه جنوب شرقی تهران که در بهداری آموزشگاههای اداره آموزش و پرورش‌ناحیه ۱۷ ـ خیابان ناصرخسرو جنب دبیرستان دارالفنون ـ واقع شده و دیپلمه های فارغ‌التحصیل از نواحی۳ـ۵ـ۶ـ۱۲ و ۱۷ آموزش و پرورش تهران می‌توانند در این محل ثبت نام کنند.

● منطقه جنوب غربی تهران در محل اداره‌آموزش‌وپرورش ناحیه ۱۰ باغشاه خیابان‌کاشان واقع شده و محل ثبت نام فارغ‌التحصیلان نواحی ۷ـ۸ـ۱۰ و ۱۳ است.

همچنین محل ثبت نام فارغ‌التحصیلان دیپلمه‌شهرری‌و شمیران در محل ادارات آموزش‌و پرورش این دوناحیه است.

اداره کل سپاه‌دانش‌وخدمات اجتماعی زنان ، همچنین اعلام کرد محل ثبت نام فارغ‌التحصیلان فوق دیپلم و بالاتر زنان تا اطلاع ثانوی در منطقه مرکزی شهر تهران اداره کل سپاه دانش و خدمات اجتماعی زنان ، واقع در حسن آباد اول خیابان استخرانجام‌خواهد گرفت.

# مهلت پاسخ گوئی به سئوالات کنکور اعلام شد

سئوال های امتحانات‌ورودی ( کنکور ) دانشگاه ها و موسسات آموزش عالی درسال تحصیلی ۳۸ ـ ۳۷ در دست تهیه است .داوطلبان برای پاسخگوئی به ۳۲۰ سئوال تا ۳،۵ ساعت فرصت دارند .

یک مقام سازمان سنجش آموزش کشور ، در گفتگوئی ضمن اعلام این خبر گفت : سئوالات کنکور ، امسال به صورت تستی چهار جوابی‌است واز همه کتابهای متوسطه انتخاب میشود .

این مقام افزود : برای هر سئوال یک متن و یک‌جواب صحیح و سه پاسخ نزدیک به صحیح تعیین میشود. داوطلبان پس‌از خواندن متن سئوال ، جواب صحیح آنرا انتخاب کرده و با درنظرداشتن شماره سئوال و نیز شماره مربوط به جواب صحیح به پاسخنامه رجوع کرده و محل آن را بوسیله مداد نرم سیاه علامت میگذارند .

مقام سنجش سازمان سنجش یادآور شد : چون پاسخنامه‌ها با ماشین‌الکترونیک تصحیح میشود ، داوطلبان بایدپاسخ های خود راکم‌رنگ نگذارند که خواندن یا دیدن آن از میزان‌حساسیت ماشین خارج باشد .

دکتر بهادری رئیس سازمان سنجش آموزش کشور در چهارمین گرد هم‌آئی مسئولان و معاونان پژوهشی در مشهد اعلام کرد :

درکنکو رامسال بداوطلبان ۳۲۰ سئوال داده میشود ، داوطلبان تا ۳،۳۰ ساعت‌برای پاسخگوئی به سئوالات فرصت دارند . دویست سئوال مربوط به آزمایش عمومی و۱۲۰سئوال مربوط به آزمایش اختصاصی است .

دکتر بهادری همچنین‌گفت: به داوطلبان در هفته اول تا دوم‌تیرماه کارنامه داده‌میشود.

کارنامه دارای چهار نمره است وبوسیله رنگ ، نمرات و تعداد واجدین شرایط‌مشخص شده‌است .

ظرفیت پذیرش هر رشته‌نیز به داوطلبان داده خواهد شد، داوطلبان بااین اطلاعات ، با امکانات ودقت بیشتری رشته های مورد نظرشان را انتخاب خواهند کرد . دکتر بهادری افزود ، سئوالات کنکورامسال طوری تعیین خواهد شد که بارشته های دانشگاهی تجانس بیشتری داشته باشد و باتوجه به تغییر سیستم طرح سئوال، کارشهای فشرده کنکور یاکتب نستی که اکثرامورد استفاده داوطلبان‌قرار میگیرد ،چندان نمیتواند مفید واقع شود .

● یک مقام سازمان سنجش آموزش کشور گفت تا صبح امروز ۳۴۰۰۰ پاکت‌درخواست ثبت نام از سوی داوطلبان به سازمان‌سنجش آموزش‌کشور رسیده‌است . پیش‌بینی میشود در روز های آینده تعدادی دیگر پاکت درخواست ثبت نام به سازمان سنجش برسد .

کارکنان سازمان سنجش از اکنون سرگرم انجام کارهای مربوط به صدور کارت ورودبه جلسه امتحان برای داوطلبان هستند .

# ۶ پدر نمونه انتخاب شدند

۶ پدر از میان یک میلیون و۳۰۰ هزار پدرایرانی به عنوان نمونه انتخاب شدند. از میان این شش پدر که وسیله برنامه بامدادی صدای ایران انتخاب شده‌اند ۳ نفر تهرانی و ۳ نفر شهرستانی هستند .

برنامه‌انتخاب پدر نمونه از مدتی پیش آغاز شد و برنامه بامدادی صدای ایران از مردم خواست تا با ارسال نامه در این انتخاب‌شرکت کنند .برای انتخاب پدر نمونه ۳ شرط زیر در نظر گرفته شده بود :

۱ ـ تعدادفرزندان مفید .

۲ ـ پایدار بودن بنیان خانواده .

۳ ـ شرایط مادی و محیط زیست .

برای شرکت در مسابقه پدر نمونه یک میلیون و سیصد و چهارده هزار نامه به برنامه بامدادی صدای ایران رسیدکه ۷۵ درصد آنها از تهران فرستاده شده بود . هشتاددرصد نامه‌های رسیده را دخترها نوشته بودند . پدران نمونه فردا بمناسبت سالروز تاسیس رادیو معرفی خواهند شد .

پدران نمونه شهرستان عبارتند از مختار ارجمند از فسا دارای ۷ فرزند . محمد دادستان از همدان دارای ۱۰ فرزند که هر ۱۰ نفر پزشک هستند . محمدکاظم دادپور از نیشابور که ۱۳ فرزند دارد .

پدران نمونه تهران عبارتند از :محمداسماعیل ناصح‌فورک دارای ۹ فرزند . حسن‌گابو دارای ۴ دختر ، محمد داودی دارای ۵ فرزند که یکی از آنها بنام فرشته داودی مادر ۵قلوهای ایران است .

# به‌پژوهشگران کارمزد پرداخت می‌شود

چهارمین گردهم‌آئی‌معاونان و مسئولان پژوهشی دانشگاهها و موسسات آموزشی عالی‌کشور که در روز های ۳۰ و ۳۱ فروردین ماه با شرکت ۶۵ تن ازمقامهای‌دانشگاهی دردانشگاه فردوسی تشکیل شده بود با صدور پیشنهاد هائی بکار خود پایان داد.

در این گردهم‌آئی لزوم پرداخت حق‌التحقیق به‌اعضای هیئت‌علمی‌دانشگاهها وموسسات آموزش عالی مورد تائید قرار گرفت و کمیته‌ای انتخاب شد تاضوابط اجرائی‌پرداخت حق‌التحقیق را تدوین نماید . تعیین بودجه پژوهشی سالانه دانشگاهها و تاکید بر حفظ ارتباط دانشگاهها باسازمانهای اجرائی و تولیدی ، تشکیل مرکز اطلاعات پژوهشی در دانشگاهها، افزایش بورس پژوهشی‌به‌پژوهشگران، تشکیل کمیته‌ای دردبستانها،دبیرستانها و دانشگاهها به منظور بالا بردن روحیه پژوهشی دانش‌آموزان و دانشجویان ، تاکید برانجام طرحهای جامع‌شناخت ایران در زمینه های مختلف علمی و اجتماعی و همچنین تشکیل کمیته‌ای تحت عنوان «پی‌گیری و برنامه‌ریزی» به منظورپیگیری مصوبات گردهم آئی های‌پیشین وتعیین برنامه پنجمین گردهم‌آئی معاونان و مسئولان پژوهشی ، از جمله پیشنهادهای‌دیگر این‌گردهمائی بود .

## بازدید پیشاهنگان ازموسسه کیهان

۴۰ نفر از پیش‌آهنگان دسته آزاد کارخانه ماشین سازی اراک به سرپرستی خانم منیرهمایونی ازموسسه کیهان بازدید کردند .


**تسلیت به‌همکار**

بانهایت تاسف اطلاع یافتیم که آقای سیدحسین حسینیان حقی برادرهمکار گرامی ما آقای سید علی حسینیان حقی در قسمت تصحیح براثر ابتلا به سرطان درگذشته است . این مصیبت را به خانواده عزادار و همکار کیهانی تسلیت میگوئیم .


# ۹ پخش کننده اعلامیه دستگیر شدند

۹ جوان به اتهام پخش اعلامیه مضره دستگیر شدند . دستگیر شدگان که در سه‌راه سیروس و خیابان زرین‌نعل مبادرت به پخش اعلامیه میکردند ، توسط ماموران‌پلیس دستگیر شدند . این عده که داریوش‌منفرد ، سعید ایلخانی حسین سعیدی و محمد مهدی طاهری‌پور نام دارند ، بعداز تشکیل پرونده تسلیم دادسرای تهران شدند .

● آخر وقت امروز خبرنگار کیهان گزارش داد که ۵نفر دیگر نیز توسط ماموران‌پلیس باتهام پخش اعلامیه دستگیر شدند.این عده حسین‌پرستاری، سیدعباس هاشمی ، ماشاءالله کارگزار ، محمدتقی خوبرو و محمد حسین معصومی نام دارند . تحقیق از این عده ادامه دارد .

# ۲۶۳۰ محکوم از زندان آزاد شدند

کار رسیدگی به ۲۶۳۰ پرونده فرجامی که محکومیت متهمان ، زیر سه‌ماه حبس بود در دیوانعالی کشورپایان‌یافت. پس از تصویب لایحه قانونی عفو عمومی بمناسبت یکصدمین سال نادروز رضا شاه کبیر سرسلسله دودمان پهلوی ، غلامرضا کیانپور وزیر دادگستری ضمن دادن دستور بکلیه دادسراهای کشور درباره اجرای این قانون از جهت تسریع در مورد آندسته از محکومانی که محکومیت آنان زیر سه ماه زندان است بکلیه شعب دیوانعالی کشور دستور داد که این قبیل پرونده‌هارا خارج از نوبت مورد رسیدگی فرجامی قرار دهند تا دادسراها بتوانند با اجرای حکم درباره محکومان ، آنان را از زندانها آزاد کنند بهمین جهت شعب مختلف دیوانعالی کشور رسیدگی باین قبیل پرونده‌هارا آغاز کردند و هر شعبه‌بتفاوت بین ۳۰۰ تا ۵۰۰ پرونده فرجامی را که محکومیت آنها کمتر از سه ماه زندان بود مورد رسیدگی قرار داد و باین ترتیب تا پایان اسفند ماه سال گذشته جمعا ۲۶۳۰ پرونده مورد رسیدگی قرار گرفت و برای اجرای حکم و آزادشدن این محکومان بدادسرای سراسر کشور ابلاغ شد و این گروه از زندان‌ها آزاد شدند.

# دکتر نراقی : مبارزه بی امان کشور ها در آینده بر سرتکنولوژی است

روز پنجشنبه گذشته دکتر احسان نراقی در دانشگاه فردوسی مشهد درباره«انتقال تکنولوژی و راه دسترسی به تکنولوژی ملی» سخنرانی‌کرد.

وی ابتدابه‌تشریح‌خصوصیات تکنولوژی در کشورهای‌صنعتی پرداخت و تمایل استیلاطلبانه آن را بیان کرد و گفت این توسعه‌طلبی ارتباطی با رژیم های سیاسی کشورها ندارد ، زیرا ، بخوبی می‌بینیم کشور های صنعتی خواه سرمایه‌داری خواه سوسیالیستی طبق قاعده و اصولی واحد درصدد توسعه نفوذ خود در زمینه تکنولوژی و تحصیل بازارها هستند.بهمین جهت مبارزه بی‌امان کشورها در آینده مبارزه‌پنهان وآشکار برسر تکنولوژی خواهد بود.

دکتر نراقی طرق وابستگی کشورها را از راه تکنولوژی بیان کرد و گفت اگردرگذشته درجه وابستگی یک کشور را در میزان سرمایه‌های خارجی در آن کشور میدانستند امروز وابستگی بمیزان تکنولوژی خارجی که در کشوری بکار میرود مربوط است نمونه های زیاد از کشورهائی را داریم که همه سرمایه‌ها متعلق به‌خود کشور است ولی قسمت عمده تکنولوژی آن وارداتی است.

دکتر نراقی تکنولوژی را به مادی یعنی ماشین‌آلات و وسائل و کالاها و غیرمادی یعنی دانش فنی و مهارت‌ها و اخبار و اطلاعات علمی و سازمان و تشکیلات و غیره تقسیم کرد و گفت آنچه برای ما حیاتی است تکنولوژی نوع دوم است که موجد ابداع و ابتکار است .

# کمیته اجرائی ارزاق عمومی تشکیل شد

بدستور وزیر بازرگانی ، «کمیته اجرائی ارزاق‌عمومی» در این وزارتخانه بوجود آمد تابابررسیهای لازم وپیش‌بینی های قبلی مانع از کمبود کالا های اساسی وافزایش قیمت‌آن شود.

تهیه، ذخیره سازی وتوزیع مواد غذائی ضروری و دیگر کالا های اساسی از وظایف‌این کمیته است. نحوه کار کمیته به این ترتیب است که کمبود کالا های ضروری از طریق کمیته‌ای که برای بررسی این کار در نخست وزیری مشغول کار است، به کمیته اجرائی ارزاق عمومی در وزارت بازرگانی اطلاع داده میشود و این کمیته بلافاصله اقدامات اجرائی را در جهت رفع کمبود ها، از راه واردات و یاخرید از منابع داخلی آغاز میکند.

دراین کمیته، کلیه مقاماتی که‌هریک به نحوی با واردات، توزیع و کنترل قیمت کالاها مربوطند، عضویت دارند .

اعضای کمیته اجرائی‌ارزاق عمومی عبارتند از، رئیس اتاق اصناف پایتخت ، مدیران عامل شرکت گسترش خدمات بازرگانی، شرکت بازرگانی دولتی ایران ، سازمان تعاون شهر و روستا ، رئیس کمیته ملی حمایت از مصرف کننده.

# تاریخ مسافرت زائران عتبات تهران اعلام شد

برنامه مسافرت زائران‌عتبات تهران تهیه شد براساس این برنامه که از روز ۲۵اردیبهشت ماه اجرا خواهد شد ، روزانه ۱۰۸ زائر تهرانی با یک‌هواپیما از تهران راهی بغداد خواهند شد .

یک مقام سازمان اوقاف‌امروز گفت ثبت‌نام زائران‌تهران در سازمان اوقاف ادامه دارد و زائران میتوانند به‌نوبت تعیین شده تا روز دوم خردادماه‌برای ثبت‌نام به قسمت حج و زیارت سازمان اوقاف واقع درخیابان فرانسه کوچه بیدی مراجعه کنند .

زائران باید موقع مراجعه دو برگ فتوکپی شناسنامه و۹ قطعه عکس ۴×۶ همراه داشته باشند .

ماموران اوقاف مدارک‌مزبور را دریافت داشته واوراق‌مربوط به پرداخت هزینه سفر را به زائران تسلیم می‌کنند وزائران با در دست داشتن این ورقه میتوانند برای پرداخت هزینه سفر به شعبه بانک ملی نجمیه واقع درخیابان‌حافظ ، روبروی وزارت بهداری مراجعه کنند و پس از پرداخت هزینه سفر ، رسید آنرا مجددا به اداره حج و زیارت تحویل دهند تاتاریخ سفرشان مشخص شود .

مقام مزبور افزود برای‌رفاه زائران ، کسانی که تاکنون‌در روز مقرر موفق به تسلیم‌مدارک خود به سازمان اوقاف‌نشده‌اند، میتوانند برای تسلیم مدارک به‌این سازمان مراجعه کنند تا در تاریخهای بعدی به زیارت بروند . هزینه عتبات برای هرنفر ۴۶،۰۱۸ و برای‌همراه ۳۵،۰۷۴ ریال است .

# نحوه استخدام فارغ‌التحصیلان خارج از کشور تغییر کرد

نحوه استخدام‌فارغ‌التحصیلان خارج از کشور در سازمان‌های مختلف دولتی و بخش خصوصی تغییر کرد و ازاین پس سازمان امور اداری و استخدامی‌کشور با همکاری وزارت‌کار، امکانات اشتغال این افراد را در بخش خصوصی ودولتی فراهم‌خواهد کرد .

بدین‌ترتیب ، از این پس فارغ‌التحصیلان ایرانی خارج‌از کشور پس از مراجعت بجای نخست‌وزیری باید به سازمان امور اداری و استخدامی‌مراجعه کنند .

سازمان امور اداری و استخدامی کشور و وزارت‌کار، با توجه به نیازوزارتخانه‌ها و بخش خصوصی و با درنظر گرفتن و تحقیق‌های لازم ، این فارغ‌التحصیلان‌رابه‌سازمان های دولتی یا بخش خصوصی معرفی خواهند کرد .


**محل‌کار فورا نیازمندیم**

۳۲و ۶۸۱۲۳۱ و ۶۸۵۳۳۳

ش۱۸۷۱

**شرکت تهیه مسکن ۵ قاره**

جهت یک شرکت مختلط ایرانی وخارجی به آپارتمان‌های زیر فورا نیازمند است .

مسکونی تا ۱۰۰۰۰۰ تومان

ویلا تا ۱۵۰۰۰ تومان

محل‌کار تا ۱۲۰۰۰ تومان

۳۲و ۶۸۱۲۳۱ و ۶۸۵۳۳۳

ش۱۸۷۰


در پیشگاه شاهنشاه‌آریامهر

# آئین فارغ‌التحصیلی فرماندهی آموزش های هوائی انجام شد

در پیشگاه شاهنشاه آریامهر بعداز ظهر دیروز آئین فارغ‌التحصیلی سالانه فرماندهی آموزشهای هوائی در تهران برگزار شد وشاهنشاه‌گواهینامه ها و جوایز فارغ‌التحصیلان رتبه‌یکم را اعطاء فرمودند.

شاهنشاه آریامهر هنگام تشریف‌فرمائی به‌محل آموزش های هوائی‌مورد استقبال‌روسای دو مجلس ، وزیر دربار شاهنشاهی ، رئیس ستادبزرگ ارتشتاران و فرمانده نیروی هوائی قرار گرفتند.

پس از عرض گزارش‌ازسوی فرمانده آموزشهای هوائی شاهنشاه آریامهر از یگانهای مستقر در میدان سان دیدند. و سپس شاهنشاه آریامهر گواهینامه‌ها و جوایز حائزین رتبه اول فارغ‌التحصیلان را به آنها مرحمت فرمودند . آنگاه سرود نیروی هوائی بوسیله هنرجویان خوانده شد وپس از آن یگانهای مستقر در میدان بسلامتی شاهنشاه آریامهر هورا کشیدند و سپس از مقابل شاهنشاه آریامهر رژه رفتند.

## اعطای عنوان «جناب»

با ابلاغ مراحم‌شاهنشاه آریامهر از طریق دفتر مخصوص شاهنشاهی، تقی مصدقی رئیس هیات‌مدیره و مدیر عامل شرکت ملی گاز ایران به‌افتخاردریافت عنوان «جناب» نائل‌گردید.

حسب‌الامر شاهنشاه‌آریامهر، باقر مستوفی رئیس هیات مدیره و مدیرعامل شرکت ملی صنایع پتروشیمی ایران به دریافت لقب «جناب» مفتخر شد.

# چندخبر، درچندسطر

## تجلیل از خدمات پیشاهنگی شادروان علم

به پاس خدمات ار

در انجمن شهر تهران گفته شد:

# قیمت تلفن در تهران به ۱۰۰ هزار تومان رسید

**طرح شهرک لویزان ۳هزار مالک خانه و زمین را بیخانمان کرده و پولی که قرار است به هریک از آنها پرداخت شود به اندازه خرید یک اتاق نیست. باران سه روز قبل بار دیگر ثابت کرد که تهران براستی در برابر سیلاب شهری بیدفاع است.**

**اعتیاد حتی بین جوانان ۱۵ساله نیز متداول شده است. این مطالب عصر دیروز در جلسه انجمن شهر تهران عنوان شد.**

این جلسه عصر روز گذشته به ریاست رشید نادرخانی و با حضور مهندس اردافی قائمقام شهردار و علی سپهر مشاور عالی شهردار تهران تشکیل شد.

در آغاز رفیعی طاری، گفت: ایجاد شهرک لویزان، اگر چه در تامین مسکن- به شرط ارزان بودن- برای عده زیادی مفید است، ولی متأسفانه عده زیادی را نیز بیخانمان کرده است. برای مثال ۳هزار نفر از مردم این شهر قطعات تفکیک شده زمین و یا خانه در نزدیک این شهرک دارند که در جوار شاهراه ۴۵متری سیدخندان واقع شده است بانیان این شهرک، بدون توجه روی زمین و خانه این عده که از طبقه کم‌درآمد هستند و سالها قبل این زمینها را به امید اینکه روزی وارد محدوده شود خریداری کرده و در آن خانه هم ساخته‌اند انگشت گذارده‌اند و میخواهند با پرداخت مبلغ ناچیزی، زمینها را به خاطر توسعه شهرک و خانه‌سازی بخرند در این پارلمان شهری صریحاً میگویم که وظیفه انجمن شهر است که از حقوق حقه این ۳هزار نفر دفاع کند و جلو اینکار را بگیرد. چون پولی که قرار است به صاحبان زمینها داده شود، ارزش خرید یا ساختن یک اتاق ۱۲ متری را نیز ندارد!

ابراهیم آقازاده دومین سخنران قبل از دستور گفت: چند روز قبل به اتفاق رئیس و چندتن دیگر از همکاران به بیمارستان توانبخشی یافت‌آباد، رفتیم، در این بیمارستان ۱۹۰ نفرمردو ۲۵زن بستری‌هستند تا ترک اعتیاد کنند، ولی متأسفانه در اجتماع ما جوانهای ۱۵ ساله هم معتاد شده‌اند. باید به هر شکلی که ممکن است ریشه این جوهر مرگ را برکند ما میگوئیم و گوش شنوا کمتر وجود دارد پس این وزارت بهداری و بهزیستی چه میکند؟

## قایق برای عبور و مرور مردم تهران

آقازاده درباره سیلاب و آب باران در تهران گفت: در ممالک اروپائی سالی ۹ ماه باران سیل‌آسا می‌بارد، ولی هرگز سیلاب راه نمی‌افتد. در تهران می‌بینیم که با کوچکترین باران، سیلاب سطح خیابانها را می‌پوشاند. پیشنهاد میکنم برای چنین روزهائی، حداقل تعدادی قایق برای عبور مردم، بویژه در خیابانهای مرکزی و جنوب شهر اختصاص یابد. زیرا، آن کس که گفت تهران در برابر اینگونه عوامل طبیعی بی‌دفاع است، راست‌ترین سخن را گفته است.

آقازاده ضمن اشاره به وضع شرکت مخابرات افزود: دوسال قبل مدیرعامل شرکت مخابرات در انجمن شهر تهران حضور یافت و با آمارهائی که بما ارائه داد، ضمن تشریح برنامه‌ها و طرحها، گفت دوسال بعد ما از لحاظ تلفن بی‌نیاز خواهیم بود و دقیقاً یادم هست که طبق آمارهائی که دوسال قبل در اینجا داده شد، به عقیده من ما میتوانستیم به کشورهای منطقه خلیج‌فارس نیز سرویس تلفنی بدهیم. ولی، با کمال شرمندگی باید بگویم که این فقط حرف بود که روی یک یا چند صفحه کاغذ نوشته شده بود و اصولاً عمل نشد و آنچه که از طرف من بجائی نمیرسد و کسی نمیشنود فقط فریاد است. باید بدانید که تلفن در خیابان خاوران یکصد هزار تومان ارزش دارد. و این وضع در کجای دنیا نظیر دارد؟

کجای دنیا دیده شده که ابتدائی‌ترین وسیله ارتباطی، شغلی یا خانوادگی، صدهزار تومان ارزش داشته باشد؟

آقازاده سپس به وضع توزیع سیمان اشاره کرد و گفت: هم‌اکنون فصل ساختمان شروع شده است و با این ترتیب که سیمان هر کیسه ۶۰تومان به دست مصرف کننده میرسد، پیش‌بینی کرده‌ام که تا فرا رسیدن مردادماه، قیمت هر کیسه سیمان به ۳۰۰ تومان خواهد رسید. دولت از هم‌اکنون باید به این فکر باشد. زیرا توزیع سیمان بدست اشخاص صالحی نیفتاده است و وضع این تشکیلات توزیع کننده، برای خود، به نفع خود و به چیب خود است.

تیمسار نادرخانی رئیس انجمن شهر سپس به طرح هماهنگ کردن چراغهای راهنمائی اشاره کرد و گفت که روزنامه‌ها نوشته بودند اجرای این طرح ۴۵۰ میلیون تومان هزینه در بردارد، ولی متأسفانه انجمن فقط با تصویب ۴میلیون تومان موافقت کرده است و امید است که برای تکمیل طرح، بعداً تصمیماتی گرفته شود.

انجمن شهر سپس وارد دستور شد و به ترتیب عقدقرارداد با پیمانکار در مورد ساختمان اردوگاه تربیتی فرح‌آباد، تمدید قرارداد ۸۹۴ نفر کارمند پیمانی شهرداری و خرید ۲۴ دستگاه اتومبیل پیکان برای اداره راهنمائی و رانندگی را تصویب کرد. همچنین پرداخت یک میلیون و چهارصد هزار تومان برای توسعه و تکمیل خانه‌های سازمانی افسران و درجه‌داران راهنمائی و رانندگی از محل اجاره جرائم بورد شور و برنامه قرار گرفت.

## پزشکان کرمانشاه نرخ ویزیت خود را افزایش دادند

**کرمانشاه- خبرنگار کیهان- تعدادی از پزشکان کرمانشاه حق ویزیت خود را ۲۰۰ ریال افزایش دادند و به ۵۰۰ و ۷۰۰ ریال رساندند.**

این مطالب را محمدتقی رئوفی رئیس انجمن شهر کرمانشاه در جلسه اخیر انجمن عنوان کرد و افزود: برای مشارکت پزشکان در امور عمرانی شهر، ماهیانه ۵ هزار ریال عوارض به تصویب رسید که در روز، مبلغی در حدود ۱۶۵ ریال میشود، ولی پزشکان بدون در نظر گرفتن وضع درآمد مردم ۲۰۰ ریال حق‌ویزیت خود را افزایش‌دادند. وی افزود:

اگر تعداد بیماران مطب یک پزشک را ۵۰ نفر در روز بدانیم اینها میخواهند در مقابل پرداخت ۱۶۵ ریال عوارض، روزانه ۱۰ هزار ریال بیشتر از بیماران دریافت کنند. لازم است سازمان نظام پزشکی دراین باره اقدام کند.

اسماعیل زحمتی یکی از نمایندگان انجمن گفت: اینکار در شرایطی صورت گرفته که اگر یک کاسب، جنسی را یک ریال گران بفروشد اتاق اصناف او را نقره داغ میکند، ولی معلوم نیست چه مرجعی باید جلوی اجحاف پزشکان را بگیرد.

## همه‌آموزشگاهها باید کتابخانه داشته باشند

**وزارت آموزش و پرورش، امروز طی بخشنامه‌ای به واحدهای آموزشی کشور، لزوم تشویق دانش‌آموزان را به استفاده هرچه بیشتر از کتاب و کتابخوانی یادآور شد.**

دراین بخشنامه گفته شده است کلیه آموزشگاهها باید دارای کتابخانه باشند و آموزشگاهها کتابهای غیردرسی مورد استفاده دانش‌آموزان را تهیه و در دسترس آنها قرار دهند. درصورتیکه مدارس از نظر فضای مناسب برای این منظور در مضیقه باشند، دریکی از مدارس که نسبت به مدارس مجاور مرکزیت داشته باشد، باید کتابخانه مرکزی تأسیس شود و مورد استفاده دانش‌آموزان مدارس همجوار قرار گیرد.

# مذاکرات اتمی ونس با رهبران شوروی به نتیجه نرسید

سایروس ونس، وزیر امور خارجه امریکا درحال مذاکره با لئونیدبرژنف رهبر شوروی دیده میشود. ونس برای مذاکره درباره محدودیت تسلیحات استراتژیک به مسکو رفته است. (رادیوفتوی آسوشیتدپرس)

**مسکو- آسوشیتد پرس- علیرغم بهبود آشکار درلحن مذاکرات مسکو میان سیروس ونس وزیرخارجه آمریکا و رهبران شوروی، دراین مذاکرات سه‌روزه که دیروز پایان یافت طرفین موفق نشدند موانع اصلی برسر معاهده جدید کنترل سلاحهای استراتژیک را از میان بردارند.**

فقدان هرگونه گشایش و مذاکرات حتی بعد از شرکت لئونید برژنف رهبر شوروی درآن، چشم‌انداز کامل شدن معاهده را تیره ساخته است.

رهبر ۷۱ ساله شوروی دیروز برای اولین‌بار بطور آشکار اعلام کرد اگر قرار است معاهده منعقد گردد کوشش‌های فعالانه‌ای از هردوطرف لازم است.

دراعلامیه پایان مذاکرات ونس که توسط خبرگزاری تاس منتشر شد، برژنف گفت مذاکرات مفید بوده است وی گفت هردوکشور مصمم هستند که هرچه زودتر معاهده منعقد گردد.

متن اعلامیه دیروز با وضعی که درسفر مارس سال گذشته ونس به مسکو بوجود آمده بود کاملاً تفاوت دارد. درآن مذاکرات شوروی صراحتاً پیشنهادهای آمریکا را برای کاهش سلاحهای هسته‌ای رد کرد و آندره گرومیکو وزیرخارجه شوروی ونس را متهم کرد که برای کسب «امتیازات یک جانبه» تلاش میکند. اما این‌بار همراهان ونس از نتایج مذاکرات ناامید بنظر نمیرسیدند. آنها گفتند مذاکرات بهنگام سفر آندره گرومیکو به نیویورک به مناسبت شرکت درکنفرانس خلع سلاح سازمان ملل دنبال خواهد شد.

هودینگ کارتر سخنگوی وزارت خارجه آمریکا گفت البته اختلاف نظرهایی وجود داشت. حتی قبل از سفرونس آمریکا بامید کاهش اختلافات انتظارات خود را کاهش داده بود و امید نداشت که معاهده نهایی منعقد گردد و یا برسرکنفرانس سران دوکشور توافق حاصل شود.

مقامهای آمریکایی گفتند ونس امروز عازم لندن میشود، درحالیکه سمینار اصلی برسرعقد یک موافقت‌نامه جدید محدود کردن سلاح هسته‌ای همچنان حل نشده باقی مانده است.

این موانع عبارتند از کوشش‌های آمریکا برای محدود کردن استقرار موشکهای بالستیک و محدود کردن تعداد هواپیماهای «بک‌فایر» شوروی و تلاش آمریکا برای جلوگیری از انتقال تکنولوژی تسلیحاتی آمریکا به کشورهای ناتو.

# هندوسوریه سیاست اسرائیل را محکوم کردند

**دهلی‌نو- رویتر- هند و سوریه مراتب نگرانی عمیق خود را از عدم سازش اسرائیل اعلام داشتند و گفتند که اسرائیل با ادامه دادن به اشغال سرزمینهای عربی همچنان منشور ملل‌متحد را نقض میکند.**

در اعلامیه مشترکی که در پایان دیدار ششروزه پرزیدنت حافظ‌اسد، رئیس جمهوری سوریه از هند منتشر شد گفته شده است که «با تجاوز آشکار اسرائیل به حاکمیت لبنان» وضع خاورمیانه وخیمتر شده و خطر یک درگیری وسیعتری بیشتر کرده است.

در این اعلامیه مشترک به ابتکار صلح سادات با اسرائیل اشاره‌ای نشده است.

در اعلامیه گفته شده است که فقط براساس خروج اسرائیل از کلیه اراضی اشغالی عرب میتوان صلحی بر حق و پایدار در خاورمیانه مستقر کرد. در همین اعلامیه از اعاده حقوق فلسطینیها که شامل حق آنها برای بازگشت به خانه و کاشانه، حق خودمختاری و تأسیس کشور مستقل فلسطینی است، سخن رفته است.

دراین اعلامیه از گسترش مناسبات دو کشور در زمینه‌های سیاسی، اقتصادی، بازرگانی و علمی ابراز رضایت شده است. پنجشنبه گذشته دو کشور موافقتنامه‌ای امضاء کردند که هدف از آن گسترش تجارت و پایان دادن به تسلط هند بر تجارب فعلی بین دو کشور است.

## پسر گاندی را کتک زدند

**دهلی‌نو- رویتر- در زد و خورد میان تظاهرکنندگان رقیب گاندی نخست‌وزیر پیشین هند سه پلیس مجروح شده و ۸ تن بازداشت گردیدند.**

آشوب زمانی آغاز شد که سانجای پسر گاندی و یکی از اشخاص با نفوذ در دوران حکومت اضطراری ۲۱ ماهه حاضر نشد مدارکی به دادگاه ارائه دهد.

یک شاهد عینی آشوب در سالن کمیسیون تحقیق گفت وقتیکه سانجای گاندی قصد خروج از سالن را داشت بدست یک تظاهرکننده کتک خورد.

قبل از دخالت پلیس و جداکردن طرفداران و مخالفان سانجای آنها مدت ۱۵ دقیقه با صندلیها بجان هم افتادند.

کمیسیون تحقیق که ریاست آنرا قاضی‌شاه بعهده دارد، دیروز اعلام کرد سانجای گاندی باید بخاطر امتناع از دادن شهادت مورد تعقیب قرار گیرد.

## کنفرانس مقدماتی برای آشتی اعراب

**خرطوم- یونایتدپرس- کمیته شش کشور عرب برای تجدید همبستگی اعراب که همچنین وظیفه دارد مقدمات تشکیل کنفرانس سران عرب را فراهم سازد دیروز اولین جلسه خود را در خرطوم بریاست جعفر نمیری رئیس جمهوری سودان تشکیل داد.**

بعد از اولین جلسه که دو ساعت طول کشید، هیچ اعلامیه رسمی منتشر نشد. اما یک منبع حکومتی گفت نمیری نظر خود را در مورد برنامه اقدامات گروه برای شرکت‌کنندگان تشریح کرده است.

این کمیته ماه گذشته توسط شورای جامعه برای حل اختلافات میان اعراب تشکیل شد. در این کمیته علاوه بر سودان، کویت، عربستان‌سعودی، یمن شمالی اردن و امارات عربی متحده عضویت دارند.

ROLLS-ROYCE MOTORS
Diesel Division
اطلاعیه رولزرویس موتورز
بدینوسیله باطلاع علاقمندان میرساند:
تعداد کمی موتورهای دیزل رولزرویس ساخت کارخانجات رولزرویس موتورز انگلستان، برای ژنراتور، چاه عمیق و غیره با قدرت‌های متفاوت رسید.
درخواست‌کنندگان به قسمت فروش شرکت سهامی صنعتی جهان موتور خیابان امیرکبیر- بین‌سعدی و ملت شماره ۱۵۵ الی ۱۵۱ تلفن‌های ۳۱۳۶۸۱- ۳۱۳۴۹۸- ۳۱۳۴۰۹ و ۷الی۳۰۲۱۹۵

Wackersilicone
سیلیکون واکر
● بعنوان: جداکننده (روغن‌قالب) درصنایع پلاستیک‌سازی
● ضدآب کننده‌ومقاوم‌کننده درزانبساط در ساختمانها
● ضد کف درصنایع‌نساجی
● آدتیو درصنایع رنگ
● وسیله برای قالب‌گیری‌ومجسمه‌سازی
فروش مستقیم‌یا از انبارهوسیله شرکت سهامی خاص ایران‌هوخست
تلفن ۶۱۰۳۵۰ خیابان امیرآباد، روبروی پارک فرح
WACKER هوخست

کاشی‌های زیبای ایتالیائی
(کفی - دیواری)
شرکت‌سه‌ما ۸۹۲۰۹۲

تلفن‌های: دایره فروش کتابهای کودکان و نوجوانان
۳۷۵۴۳۱
۲۸۵۵۳۸
۲۸۵۵۹۷
۲۸۵۵۹۸
هستی
مرکز پخش کتابفروشی فخر رازی

The Group of SOCIÉTÉ GÉNÉRALE
گروه سوسیته‌ژنرال
(دفاترنمایندگی، آرینالزینگ، اس- ژ- م، آگری‌فران)
آدرس خود را تغییردادند. لطفاً با آدرس جدید تماس حاصل فرمائید.
خیابان پهلوی خیابان اسفندیارشماره ۵۶
تلفن: ۲۲۱۰۲۹-۲۲۱۰۲۰-۲۲۵۰۳۴-۲۲۱۰۲۱
تلکس۲۱۵۰۹۶
صندوق پستی ۱۲/۱۳۳۵

ماشین بلوک زنی سیمانی
کادونا CADONA
ساخت بزرگترین تولید کننده ماشینهای بلوک زنی جهان
ساخت ایتالیا
تخم کن در انواع دستی - نیم اتوماتیک - تمام اتوماتیک
برای تولید انواع بلوکهای دیواری - سقفی - اجری
استاندارد و غیر استاندارد
باظرفیت‌تولید ۱۲۰۰۰ عددرروز
آماده تحویل
شرکت‌بتون‌ماشین
تهران خیابان ایزنهاور بین چهارراه نواب و اسکندری شماره ۲۶۳ (ساختمان زردرنگ) تلفن ۹۳۳۷۲۶ - ۹۲۹۵۰۳ - ۹۳۱۷۲۰

تانکرهای سیمانی کُهلر
(بظرفیتهای ۲۷و۳۲و۳۵و۴۰مترمکعب)
تانکرهای حمل‌سیمان‌ساخت کارخانجات کهلر مشهورترین سازنده تانکر در آلمان‌غربی
نماینده انحصاری درایران:
شرکت‌بتون‌ماشین
خیابان آیزنهاور (بین اسکندری و نواب)
شماره ۲۶۳، تلفن: ۹۲۹۵۰۳، ۹۳۱۷۲، ۹۳۳۷۲۶

شماره تلفن‌های جدید کارخانجات ممتاز سازنده ماشینهای
* بستنی‌سازی از ۱۱ الی ۳۰ لیتر
* یخ‌سازی از ۵۰۰ کیلو الی ۲۰۰ تن در روز
* سردخانه‌های متحرک ابالای صفر زیر صفر
آماده تحویل
مادری مقابل سفارت انگلیس- کوی شیروانی
تلفن ۳۷۸۰۸۵- ۳۷۸۰۸۴

دعوت خانمها برای سرپرستی تورهای خارج
- اگر دارای درجه لیسانس هستید
- اگر قبلاً به خارج از ایران سفر کرده‌اید
- اگر بزبان انگلیسی یا فرانسه تسلط کامل دارید
- اگر علاقمند به مسافرت و کارهای گروهی هستید
و اگر آمادگی پذیرفتن مسئولیت بزرگی را دارید:
ما شما را به همکاری دعوت میکنیم.
تلفن ۳۷۷۵۰۳
ش ۱۸۸۵ ۲-۱

نقشه‌کشی و طراحی: ماشین‌آلات صنعتی
P.M Drawing Tel: 764437

ایستگاه مرکزی بتن اتوماتیک
heimer
به‌ظرفیتهای: ۲۵ ۳۵ ۴۵ ۷۰
مترمکعب درساعت
نماینده انحصاری
شرکت ایران باکت
خیابان ایزنهاور شماره ۱۷۹-۱۸۱ تلفن: ۹۲ تا ۹۳۹۸۸۹

آدرس وشماره تلفن‌های جدید
شرکت مگ الکتریک
سازنده ترانسفورماتورهای جریان از ۵/۵ تا ۲۵۰۰/۵ -آمپر باامتیاز کارخانه «مس واندلربا» آلمان غربی تحت استاندارد بین‌المللی IEC ۱۸۵
تهران- خیابان وزراء- خیابان ۲۳ پلاک ۵
تلفن ۶۲۸۸۴۲- ۶۲۹۰۳۷

بالابرکارن
باوینچ امریکائی کونیگ
KOENIG WINCHES
نماینده شرکت سازنده بالابرکران ایران
بظرفیت‌های ۵۰۰- ۱۰۰۰ کیلوگرم
برقی- بنزینی- دیزل
۶۵۸۸۸۴-۶۵۷۷۳۰-۹۶۰۹۸۰

بالابرقی‌وبنزینی
بظرفیتهای ۴۰۰- ۵۰۰- ۷۵۰ کیلوگرم
آماده تحویل
نماینده انحصاری
شرکت ایران باکت
خیابان آیزنهاور شماره ۱۷۹ ۱۸۱
تلفن ۹۲-۹۲۹۸۸۹

کیهان بچه‌ها روزهای پنجشنبه منتشر میشود

آگهی پذیرش نمایندگی
شرکت سهامی ایرانی تولید اتومبیل (سایپا) عام
جهت نمایندگی فروش، فروشگاه لوازم یدکی و تعمیرگاه اتومبیل‌های رنو در شهرستانهای زیر نماینده فعال میپذیرد:
اصفهان تبریز آبادان کرمانشاه کرج
شرایط نمایندگی:
۱ - دارا بودن تعمیرگاه یا زمین مناسب جهت احداث آن، طبق نقشه و نظر شرکت.
۲ - دارا بودن نمایشگاه با حداقل مساحت ۶۰ مترمربع در یکی از خیابانهای اصلی شهر.
۳ - دارا بودن امکانات مالی کافی و علاقمندی به امور فنی در رشته اتومبیل.
واجدین شرایط میتوانند درخواستهای کتبی خود را تا آخر اردیبهشت ماه ۲۵۳۷ به مدیریت امور بازرگانی شرکت سهامی ایرانی تولید اتومبیل، واقع در تهران - خیابان آیزنهاور شماره ۵۵۳ ارسال نمایند.

تصفیه آب استخر تلفن ۹۵۵۷۲۲ ۹۵۶۴۴۷

رستوران دیسکوتک چلسی راندوو
با انواع غذاهای ایرانی و فرنگی و ارکستر همه روزه ناهار و شام در هتل بلر سپهبد زاهدی شماره ۱۹۱ از میهمانان و خانواده‌های محترم پذیرائی مینماید.
ورود کوپل اجباری است تلفن رزرو ۸۲۹۸۸۰-۲
ش ۱۲۵۸ ۱-۶

کیهان ورزشی روزهای‌شنبه منتشر میشود

پنکه سقفی هما
پنکه سقفی هما بادوام بیشتر- تکنولوژی برتر
شرکت سهامی تولیدی الکترومهر
تهران- خیابان سپهبدزاهدی نبش چهارراه نیکوساختمان عاصمی
تلفن‌های: ۸۹۵۲۲۳-۲۴

# تروریستهای مصری با جوخهٔ سرخ ایتالیا همکاری داشتند

قاهره- خبرگزاری فرانسه- روزنامه «الاهرام» چاپ قاهره، دیروز نوشت که مقامات مصری یک سازمان تروریستی را که قصد کشتن شخصیت‌های سیاسی مصر و انجام عملیات خرابکاری در مصر را داشته شناسایی و متلاشی کرده‌اند.

بنا بگزارش «الاهرام»، این سازمان افراطی دارای عده‌ای عضو عرب و اروپایی بوده و با سازمانهای تروریستی بین‌المللی و همچنین «جوخه‌های سرخ» ایتالیا پیوند داشته است.

به گزارش «الاهرام» بیست تن از اعضای این سازمان بازداشت شده و اطلاعات وخیم و مفصلی درباره نقشه‌های تروریستی خود به ماموران داده‌اند.

«الاهرام» هویت و رقم بازداشتی‌ها را ذکر نکرده است، اما قبلا اعلام شده بود که دولت مصر چند دانشجوی آلمان غربی و سویسی را که در مصر تحصیل می‌کنند، باتهام خرابکاری و جاسوسی بازداشت کرده است. بعقیده محافل آگاه، این افراد احساسات طرفداری فلسطینی داشته‌اند.

دادستان کل مصر، دیروز در قاهره گفت که یک دانشجوی سویسی و یک دختر دانشجوی آلمانی در توطئه علیه حکومت و امنیت کشور، دست دارند و پای تعدادی از افراطی‌های اروپائی و عرب که در مصر زندگی میکنند. به این قضیه کشیده شده و مقامات امنیتی کشور تاکنون عده‌ای از تروریستها را بازداشت کرده‌اند.

روزنامه «الاهرام» امروز نوشت بعید نیست که سازمانی که اخیرا متلاشی شده با قتل یوسف السباعی، مدیر پیشین «الاهرام» در نیکوزیا، ارتباط داشته باشد.

بعقیده «الاهرام» برخی از حکومت‌های افراطی خاورمیانه با سازمانهای تروریستی بین‌المللی پیمانهایی برای ایجاد آشوب در مصر بسته‌اند.

دولت مصر هنوز جزئیات بیشتری درباره این شبکه خرابکاری نداده است. اما ابراهیم قلوبی، دادستان مصر که جریان بازجویی را انجام می‌دهد، گفت «ما هنوز در آغاز کار هستیم و مسائل بسیاری روشن خواهد شد.»

اما او حاضر نشد بگوید خرابکاران چه کسانی را می‌خواسته‌اند بکشند. وی گفت هنوز نمی‌توان همه چیز را فاش کرد، زیرا به جریان بازجویی لطمه می‌زند. گزارش الاهرام حاکیست که خرابکاران با فلسطینی‌های افراطی تماس داشته‌اند.

سال پیش نیز مقامات مصری گزارش داده بودند که یک سازمان تروریستی بنام «التکفیروالهجره» را کشف کرده‌اند. پنج تن از رهبران آن سازمان زیرزمینی اعدام شدند.

سفارت آلمان‌غربی در مصر تأیید کرد که دانشجویان آلمانی و سویسی دستگیر شده‌اند، اما حاضر نشد نام آنرا در اختیار خبرنگاران بگذارد.

چندی پیش گزارش رسیده بود که «جبهه خلق برای آزادی فلسطین» که تمایلات مارکسیستی دارد، با گروههای تروریستی بین‌المللی، ازجمله گروه «بادر-ماینهوف» (در آلمان غربی) روابطی نزدیک دارد.

«جبهه خلق...» بخشی از «جبهه رد» است که با راه‌حل مسالمت‌آمیز برای خاورمیانه مخالف است، و اعلام کرده که از آن جلوگیری خواهد کرد.

الاهرام در گزارش خود نوشته است «بعضی از اعضای این شبکه اعترافهای مفصل و مهمی کرده‌اند و جزئیات توطئه و محافلی را که می‌خواهند کارهای تروریستی در مصر بکنند، فاش کرده‌اند. هدف این بوده که مردم مصر نتوانند مشکلات خود را حل کنند.»

یکروز پیش از افشای کشف این توطئه، محمد نوابی اسماعیل، وزیر کشور مصر به پلیسهایی که فارغ‌التحصیل شده‌اند، گفت «خرابکاران حرفه‌ای» با تمام سنگینی قانون روبرو خواهند شد.

او اضافه کرده بود، «اقلیتی که می‌خواهد اقتصاد مصر را نابود کند و علیه منافع مردم توطئه می‌کند، مجازات خواهد شد.

آخرین اقدام تروریستی ربودن‌شدن و قتل یکی از وزیران پیشین مصری به نام محمد ذهابی بود. او وزیر سابق امور مذهبی بود و در ویلایی در نزدیکی اهرام مصر بدست متعصبان مذهبی کشته شد. دولت مصر در آن موقع اعلام کرده بود که مخارج آن سازمان را لیبی تأمین می‌کرده است. اختلاف میان مصر و لیبی در تابستان گذشته به اوج خود رسید که نیروهای دوکشور برخورد خونین پنج‌روزه‌ای داشتند.

یک غواص پلیس ایتالیا، با شکستن قشر ضخیم یخ و برف دریاچه «دوک» بدرون آن میرود، جوخه‌های سرخ قبلاً اعلام داشته بودند که آلدومورو، رهبر حزب دموکرات مسیحی ایتالیا را کشته و جسد او را درون این دریاچه انداخته‌اند. بعداً اعلام شد که مورو زنده است.
(رادیو فتوی اسوشیتدپرس)

## ضرب‌الاجل برای اعدام مورو به‌پایان رسید

رم- خبرگزاریها- ضرب‌الاجلی که جوخه‌های سرخ برای اقدام دولت ایتالیا جهت نجات جان آلدومورو سیاستمدار ربوده‌شده، تعیین کرده بودند، دیروز سپری شد ولی هنوز سرنوشت نخست‌وزیر پیشین معلوم نشده است.

دولت ایتالیا از تسلیم‌شدن در مقابل التیماتوم جوخه‌های سرخ برای مبادله مورو با زندانیان دست چپی خودداری کرد، اما اختلاف بین رهبران سیاسی مایل به مذاکره با جوخه‌های سرخ و مخالفان سرسخت مذاکره عمیقتر شده است.

یک وکیل اعضای زندانی جوخه‌های سرخ گفت تردید دارد که سازمان رفاه کلیسای کاتولیک (کاریتاس) که برای میانجیگری انتخاب شده است بتواند به مورو کمک کند.

ناظران سیاسی ابراز عقیده کردند که جوخه‌های سرخ مدتی دیگر مردم ایتالیا را در مورد سرنوشت آلدومورو سرگردان نگاه خواهد داشت، به امید آنکه دودستگیهای افزاینده در دستجات ائتلافی حامی دولت را شدیدتر سازد.

حزب سوسیالیست، بعضی چهره‌های سرشناس کاتولیک، روشنفکر و سیاستمدار دست چپی افراطی به التیماتوم جوخه‌های سرخ پاسخ مساعد داده و خواستار اقداماتی برای نجات جان مورو شده‌اند.

ولی حزب کمونیست ایتالیا در مخالفت خود با مذاکره اصرار می‌ورزد و این کار را قانونی‌شدن جوخه‌های سرخ و تضعیف حکومت می‌داند. حزب دموکرات مسیحی نیز همین خط‌مشی را اتخاذ کرده است، منتهی با اتحادی کمتر.

سازمان رفاه کلیسای کاتولیک و سازمان عفو بین‌الملل دیروز را بیهوده به انتظار پاسخ جوخه‌های سرخ به پیشنهاد آمادگی خود جهت میانجیگری در قضیه آزادکردن مورو گذراندند.

شماره‌های تلفنی که جوخه‌های سرخ می‌توانستند از طریق آنها با سازمان رفاه کاتولیک تماس بگیرند، با ارقام درشت در شماره‌های متعدد ویژه‌ای که روزنامه‌ها انتشار دادند چاپ و از طریق رادیووتلویزیون نیز مرتب اعلام شد.

ولی دیشب کاریتاس اعلام کرد که فقط اشخاصی که هیچ رابطه‌ای با جوخه‌های سرخ نداشته‌اند برای ابراز همدردی به آن تلفن زده‌اند.

پاپ پل ششم، رهبر کاتولیکهای جهان، در اقدامی چشمگیر شخصاً از جوخه‌های سرخ خواست مورو را آزاد کنند و رهبران سیاسی ایتالیا جلسات اضطراری دیگری تشکیل دادند. خانواده مورو یک‌بار دیگر از دولت ایتالیا خواست که با جوخه‌های سرخ تماس بگیرد.

صدها شهروند عادی، که بسیاری از آنها گلهای سرخ به دست گرفته بودند و می‌گریستند

## ۸ افسر سومالی به کنیا گریختند

نایروبی- آسوشیتدپرس- منابع آگاه دیروز گفتند هشت تن از افسران سومالی که گمان میرود در کودتای اوایل این ماه علیه پرزیدنت زیادباره شرکت داشته‌اند به کنیا گریخته و تقاضای پناهندگی سیاسی کرده‌اند.

این منابع گفتند این افسران با سلاحهای خودشان در یک لندرور خود را به مرز کنیا رساندند و در آنجا مقامات کنیائی از آنها بازجوئی کردند. درجه نظامی این افسران بین استوار و سرهنگ است.

عده‌ای از افسرانی که در کودتا شرکت داشتند بدست هواداران زیادباره کشته شدند.

این عده با سیاست زیادباره که سومالی را به جنگ با شوروی و نیروهای اتیوپیائی مورد حمایت کوبا کشانید و درگیر جنگ اوگادن کرد اعتراض داشتند.

در ماه فوریه هم سفیر سومالی در کنیا که به کشورش احضار شده بود از حکومت کنیا تقاضای پناهندگی سیاسی کرده بود.

از سوی دیگر روزنامه رسمی «اتیوپیان هرالد» دیروز نوشت کودتای ناموفق دو هفته پیش سومالی چیزی جز یک نمایش کاملاً ساختگی نبود.

بعقیده این روزنامه «هدف رژیم سومالی از ترتیب دادن این باصطلاح کوتا «ساکت کردن مخالفان» بوده است. زیرا سومالی نخست خبر کودتا را اعلام کرد وبعد اطلاع داد که آن را در ظرف دو ساعت سرکوب کرده است وسه روز بعد مردی که هدف این کوتا بود برای انجام یک سفر رسمی به پکن رفت. اینها عجیب می‌نمایند.»

## برای جنگ در آنگولا مزدوران اروپایی استخدام می‌شوند

مادرید- خبرگزاری فرانسه- هرمینیواسکو رسیو، عضو کمیته مرکزی حزب کارآنگولا دیروز در مادرید گفت که هم‌اکنون تعدادی مزدور دوانگلیس، فرانسه، پرتغال، و اسپانیا گردآوری می‌شوند، تا در آنگولا و جنوب آفریقا بجنگ بپردازند.

هرمینیو اسکورسیو، که درنهمین کنگره حزب کمونیست اسپانیا شرکت کرده است، ضمن یک کنفرانس مطبوعاتی هشدار داد هر مزدوری که درخاک آنگولا دستگیر شود بیدرنگ تیرباران خواهد شد.

اسکورسیو اعتراف کرد که گروههای نظامی «اونیتا» گاهی تا ۵۰۰ و حتی ۶۰۰ کیلومتر درخاک آنگولا پیشروی می‌کنند و دست بعملیاتی می‌زنند، اما نیروهای آنگولا آنها را تدریجا ازمیان برمیدارند.

اسکورسیو شایعه سرطان خون آگوستینونتو، رئیس‌جمهوری آنگولا را تکذیب کرد و گفت او برای گذراندن تعطیلات بشوروی رفته بود.

در این احوال سفارت زئیر در دارالسلام توضیح داد که زئیر هیچگونه غرضی با آنگولا ندارد. اما «زاندارمهای سابق کاتانگا» که به آنگولا پناهنده شده‌اند، مرتباً به خاک زئیر تجاوز می‌کنند و دست به‌عملیاتی می‌زنند تا مانع جریان عادی شدن اوضاع درزئیر بشوند.

## کارتر: کامبوج شدیدترین ناقض حقوق‌بشر در جهان است

واشنگتن- آسوشیتدپرس- جیمی کارتر رئیس جمهوری امریکا کامبوج را بعنوان شدیدترین ناقض حقوق بشر در جهان امروز محکوم کرد و گفت هزاران تن از آوارگان کامبوجی گزارشهایی درباره کشتارهای دستجمعی و رفتار غیرانسانی با طرفداران حکومت سابق تجاوز بر آزادیهای برسمیت شناخته شده سیاسی و مذهبی داده‌اند.

کارتر در اعلامیه شدیداللحن دیروز کاخ سفید گفت امریکا نمیتواند مسئولیت محکوم کردن اعمال حکومت کامبوج را نادیده بگیرد. وی گفت این مسئولیت همه اعضای جامعه بین‌المللی است که سیاستهای این رژیم یا هر رژیم دیگری را که بطور خشن و منظمی حقوق مردم خود را در برخورداری از حقوق و آزادیهای اساسی انسانی نقض میکند محکوم کند.

دراین میان یک مقام سابق خمر سرخ که از کامبوج فرار کرده گفت در دوسال گذشته در ۱۶ مورد کشتار دستجمعی شاهد قتل دویست تن بوده است.

ایرسوت کمیسر سیاسی خمرسرخ که وظیفه‌اش تسلیم دکترین کمونیستی در مزارع شکر بوده به یک کمیسیون بین‌المللی در اسلو گفت از آوریل ۱۹۷۵ تا مارس ۱۹۷۷ که به تایلند فرار کرده شاهد کشتارهای دستجمعی متعددی بوده است.

وی گفت هزاران جسد را درطول شاهراهها مشاهده کرده است و افزود بسیاری از مردم کامبوج بعلت بدغذایی یا کاراجباری تلف میشوند.

از سوی دیگر شارل مبریک استاد دانشگاه فرانسوی و مشاور شاهزاده سیهانوک رهبر سابق کامبوج گفت اعتقاد دارد که رژیم فعلی کامبوج سرنگون خواهد شد.

## عده نظامیان کوبایی در افریقا

واشنگتن- خبرگزاری فرانسه- وزارت خارجه امریکا اعلام کرد که هم‌اکنون بین ۳۸ تا ۳۹ هزار نظامی کوبایی در کشورهای مختلف افریقا به سر می‌برند.

این رقم شامل افراد نظامی، مستشاران و همچنین گروههای شبه نظامی مانند پزشک و کارشناس است و به شرح زیر در چند کشور مستقر شده‌اند:

- آنگولا: ۲۳ تا ۲۵ هزار (۱۹ تا ۲۰هزار سرباز)
- اتیوپی: ۱۶ تا ۱۷هزار
- موزامبیک: ۸۰۰ تا ۸۵۰ نفر (۵۰۰ تا ۶۰۰ سرباز)
- تانزانیا: ۱۰۰ تا ۳۰۰ نفر

## حبش با کاسترو ملاقات کرد

هاوانا- خبرگزاری فرانسه- جرج حبش رهبر جبهه خلق برای رهایی فلسطین دیروز در کاخ انقلاب هاوانا با فیدل کاسترو، نخست‌وزیر کوبا، ملاقات و گفت و گو کرد.

جرج حبش یک هفته پیش به کوبا رفت. اما از آنجا که روزنامه‌نگاران خارجی امکان تماس با هیأت فلسطینی را ندارند، هنوز از محتوای مذاکرات رسمی دو طرف اطلاعی بدست نیامده است. مقامات کوبایی هم سخت سکوت کرده‌اند و حتی خبر ورود حبش را منتشر نکردند.

## رئیس جمهوری جدید یمن شمالی انتخاب شد

صنعا- خبرگزاری فرانسه- سرهنگ دوم احمد الغشمی، رئیس شورای فرماندهی یمن شمالی، دیروز به ریاست جمهوری عربی یمن، انتخاب شد.

این انتخاب توسط مجلس مؤسسان، که جلسه فوق‌العاده تشکیل داده بود، انجام گرفت و همه ۹۹ عضو مجلس باتفاق، به او رای موافق دادند.

سرهنگ احمد الغشمی، که در گذشته رئیس ستاد ارتش بوده در ۱۳ اکتبر گذشته بدنبال کشته‌شدن سرهنگ ابراهیم الحمدی، اداره امور کشور را در دست گرفت. انتخاب دیروز او بعنوان گام تازه‌ای در جهت عادی شدن زندگی پارلمانی در کشور، تلقی شده است. مجلس یمن شمالی از حدود ٤ سال پیش، بدنبال کودتای سرهنگ‌الحمدی، منحل شد.

رئیس شرکت هواپیمائی کره، از یک هواپیمای کره‌ای که به هلسینکی برده شده پیاده میشود. این هواپیما سرنشینان هواپیمای کره‌ای دیگری را که به اشتباه وارد آسمان شوروی شدو به اجبار دراین کشور فرود آمد، با خود به کره خواهد برد.
(رادیوفتوی آسوشیتدپرس)

## مسافران هواپیمای کره‌ای از شوروی به‌سوئد منتقل شدند

مسکو- یونایتدپرس- یک هواپیمای ویژه امریکایی دیشب مسافران، کشته‌ها و زخمیان هواپیمای کره جنوبی را از مورمانسک، شوروی به استکهلم، پایتخت سوئد برد. هواپیمای کره‌ای جمعه هنگامی که عازم قطب شمال بود، از مسیر خود منحرف و وارد آسمان شوروی شده بود و جتهای شوروی شکاری شوروی آنرا مجبور به فرود کردند.

در این جریان دو نفر که ژاپنی و کره‌ای بودند، کشته و دو تن دیگر زخمی شدند. هواپیما ۹۷ مسافر و ۱۳ خدمه داشت.

یک نتیجه مستقیم فرود اجباری هواپیمای مسافربری کره جنوبی در شوروی این شد که پرزیدنت جیمی کارتر تصمیم گرفت کار بیرون بردن دوگردان از لشگر دوم پیاده‌نظام امریکایی مستقر در کره جنوبی را به تعویق بیندازد.

نظر به اینکه کره جنوبی با شوروی روابط سیاسی ندارد، سفارتخانه‌های امریکا و ژاپن در مسکو و همچنین صلیب سرخ بین‌المللی اقدامات نقل و انتقال مسافران را به عهده گرفتند.

هواپیمای امریکایی عصر دیروز از فرودگاه برلن غربی بسوی مورمانسک، که هواپیمای کره‌ای در آنجا فرود آورده شده، پرواز کرد. قرار است مسافران بقیه راه را از هلسینکی ببعد با یک هواپیمای کره‌ای ادامه بدهند.

در تیراندازی هواپیماهای شکاری شوروی به هواپیمای مسافربری که دوساعت از اطاعت دستورات آنها سر باز میزد، دونفر کشته و ۱۵نفر زخمی شدند که حال سه‌نفرشان وخیم است و ترتیبی داده شده که آنها را بیدرنگ از فرودگاه هلسینکی به بیمارستان برسانند.

در این احوال دیروز در مسئول گفته می‌شد که شوروی ممکن است خلبان هواپیمای کره‌ای را به اتهام تجاوز به فضای شوروی بازداشت و محاکمه کند. در این صورت مجازات یک تا سه‌ساله در انتظار این خلبان خواهد بود.

## اسرائیل همچنان با تخلیه کامل اراضی اشغال‌شده مخالفست

تل‌آویو- یونایتدپرس- موشه‌دایان، وزیر خارجه اسرائیل، در یک بحث تلویزیونی با ایبان، وزیر خارجه اسبق اسرائیل، گفت اسرائیل مایل است هرگونه پیشنهادی را که اعراب برای تقسیم کرانه غربی رود اردن بدهند مورد بررسی قرار دهد ولی با تخلیه کامل اراضی اشغالی در سال ۱۹۶۷ هنوز مخالف است.

ابان از دولت اسرائیل انتقاد کرد که اجازه نمیدهد قطعنامه ۲٤۲ شورای امنیت سازمان ملل متحد درباره خروج نیروها از کلیه اراضی اشغالی «در کلیه جبهه‌ها» اجرا گردد.

## خانواده دلال مغربی حاضر به معاوضه جنازه او با جنازه ٤ سرباز اسرائیلی نشد

بیروت- اسوشیتدپرس- روزنامهٔ فلسطین الثوره، ارگان رسمی سازمان آزادیبخش فلسطین، گزارش داد که افراد خانواده «دلال مغربی»، دختری فلسطینی که حملهٔ چریکها در اسرائیل را رهبری کرده بود و در ضمن عملیات کشته شد، حاضر نشده‌اند جنازه را به عوض جنازه چهار سرباز کشته شده اسرائیلی پس بگیرند.

آنها به یاسرعرفات، رهبر سازمان آزادیبخش فلسطین گفتند ترجیح می‌دهند که جنازهٔ این دختر ۲۲ساله در سرزمین فلسطین، که بخاطر آن کشته شد، دفن شود.

در حمله‌ای که دلال رهبری آنرا داشت، چریکها توانستند یک اتوبوس اسرائیلی پر از مسافر را تصرف کنند و درآن جریان ۳۵اسرائیلی و ۹تن از چریکها کشته شدند. چهارروز پس از آن حمله بود که اسرائیل به جنوب لبنان حمله کرد.

افراد خانواده مغربی، چندروز پیش که مراسم چهلم او بود، با عرفات ملاقات کردند.

منابع فلسطینی گفتند، ژان‌هوفلیگر، نماینده صلیب سرخ بین‌المللی در خاورمیانه، در چند روز گذشته بیسرو‌صدا بین لبنان و اسرائیل در حرکت بوده تا ترتیبی بدهد که جنازه مغربی، با جنازه چهار سرباز اسرائیلی و یکی دیگر از سربازان اسرائیلی که در ضمن یک شبیخون چریکها در جنوب لبنان اسیر شده است، معاوضه شود.

گفته می‌شود سازمان آزادیبخش فلسطین خواستار آن شده است که جنازه مغربی به یک شهردار طرفدار این سازمان در منطقه اشغال شده ساحل غربی رود اردن تحویل شود تا مراسم شایستهای برای تدفین او انجام شود.

## گزارش نیروهای شورشی اونیتا
## دوگردان آنگولا شورش کردند

پاریس- اسوشیتدپرس- «اونیتا»، یکی گروههای چریکی که علیه رژیم آنگولا میجنگد گزارش داد در حمله ناموفق نیروهای حکومتی در ماه گذشته یک گردان از سربازان صفوف خود را ترک کرده و به اونیتا پیوستند و یک گردان دیگر از سربازان دولتی سر به شورش برداشتند.

در اعلامیه اونیتا گفته میشود گردان ۶۳۰ با کلیه افسران و ساز و برگش به اونیتا پیوسته در حالیکه سربازان کوبائی گردان ۶۲۰ را بزور به خطوط عقب جبهه بردند.

نیروهای «اونیتا» که از طرف امریکا و افریقای جنوبی حمایت میشوند در جنگ داخلی آنگولا در جریان استقلال این کشور در سال ۱۹۷۵ از «مپلا» شکست خوردند. و مپلا حکومت را بدست گرفت. اما نیروهای اونیتا در جنوب آنگولا به فعالیت‌های چریکی و کوماندوئی ادامه دادند و گفته میشود نواحی وسیعی از نواحی روستایی را تحت کنترل دارند.

در اعلامیه اونیتا گفته میشود یک استان آنگولا هماکون در کنترل کامل اونیتا است.

در این میان خبرگزاری رسمی آنگولا گزارش داد آگوشتینونتو رئیس جمهوری آنگولا پریروز بعد از یک دیدار یک ماهه از شوروی به آنگولا باز گشته است.

نتو در مسکو با لئونید برژنف رهبر شوروی ملاقات و تبادل‌نظر کرد.

پزشک شخصی نتو در مصاحبه‌ای نالید کرد که سفر نتو به ناراحتی‌های قلبی وی ارتباط دارد. اما تکذیب کرد که حال نتو وخیم بوده است.

در این میان در اعلامیه‌ای که روز چهارشنبه توسط وزارت دفاع آنگولا منتشر شده گفته میشود رخنه عناصر دشمن در جنوب کشور کاملاً متوقف شده است.

## رهبران پرتغال هشدار دادند که دموکراسی در خطر است

لیسبون- یونایتدپرس- شورای نظامی انقلابی پرتغال در اعلامیه‌ای شدیداللحن و غیرعادی اعلام کرد که «کوششهایی خطرناک» به منظور نابود کردن دموکراسی در پرتغال وجود دارد.

شورای انقلابی ۱۹ نفری پرتغال که آنتونیو رامالیواینش رئیس آنست و رؤسای نیروهای سه‌گانه در آن شرکت دارند، به ملت پرتغال هشدار داد که بعضی از نیروهای سیاسی و اجتماعی از مشکلات اقتصادی کشور استفاده می‌کنند و می‌کوشند نهادهای دموکراتیک پرتغال، از جمله قانون اساسی آنرا نابود کنند.

در این ضمن دیروز بمبی در قلب لیسبون منفجر شد که پنجره خانه‌ها را شکست، اما کسی در نتیجهٔ آن زخمی نشد. پلیس گفته است که تاکنون هیچکس مسؤولیت این انفجار را بعهده نگرفته است.

در اعلامیه شورای نظامی از هیچ گروه بخصوصی نام برده نشده است. اما اخیرا فرانسیسکو ساکارنیرو، بنیادگذار حزب سوسیال دموکرات پرتغال که دومین حزب بزرگ پرتغال است، با انتقاد از رئیس جمهوری، دولت و شورای انقلابی نظامی و متهم کردن آنها به عدم کارآیی و تقاضای کنار رفتن آنها جنجالی سیاسی بوجود آورد.

او همچنین از قانون اساسی فعلی پرتغال انتقاد کرده و آنرا مارکسیستی خوانده و خواستار تجدیدنظر در آن شده بود.

## «لنینیسم» از اسم حزب کمونیست اسپانیا حذف شد

مادرید- آسوشیتدپرس- کمونیستهای اسپانیا دیروز جدایی قطعی با کمونیسم سبک شوروی را تصویب کرد، کلمه «لنینیست» را از دنبال اسم حزب برداشتند وخود رافقط «مارکسیست، دموکراتیک وانقلابی» اعلام کردند.

این رأی که درجلسه علنی کنوانسیون حزب کمونیست اسپانیاگرفته شد تاییدی است برای سانتیاگو کاری یو، رهبرحزب که به سیاست میانه روی وهمکاری با دولت سانترلیست مادرید ادامه دهد.

نمایندگان شرکت کننده درنخستین کنوانسیون حزب کمونیست اسپانیاکه درچهل سال اخیر در خود این کشورتشکیل می‌شود، با ۹۶۸رأی موافق درمقابل ۲٤۸ مخالف و ٤۰ ممتنع حذف «لنینیست» راازاسم حزب تصویب کردند.

باوجود این یکی ازنمایندگان کاتالان به نام فرانسیسکو فروتوس که به سود نگاه داشتن «لنینیسم» ازاسم حزب سخن راند هیجان‌انگیزترین کفزدنها رابه خود جلب کرد.

فروتوس گفت «ما نباید به این سرعت فرمولی راکه دربوته زمان آزمایش شده است کنارگذاریم. تهور بیش ازحد ماراپه خلاء می‌اندازد وحزب رامی‌کشد.»

وی گفت «مشکلات راباتغییردادن مصنوعی اسمهانمی‌توان حل کرد.»

از سوی دیگر

سانتیا گو کاری یو، دیشب باتفاق آراء اعضای کمیته مرکزی حزب کمونیست اسپانیا بار دیگر به دبیر کلی این حزب برگزیده شد و بانو دولورس ایبا روری، که گویا پیرترین عضو حزب است، بریاست آن انتخاب شد.

نهمین کنگره حزب کمونیست اسپانیا که در مادرید تشکیل شده است، دیروز همچنین ۱۶۰ عضو کمیته مرکزی حزب را انتخاب کرد که ۱۰٤ نفرشان در کمیته مرکزی قبلی عضو بوده‌اند، باید دانست که کمیته مرکزی قبلی ۱۳۸ عضو داشته است. در مراسم دیروز همه رهبران عمده «کمونیسم اروپایی» اسپانیا دو باره به عضویت کمیته مرکزی انتخاب شدند، در حالیکه رقم «لنینیست» هادر کمیته مرکزی خیلی کمتر از آن است که تصور می‌شد.

در مسکو مطبوعات رسمی شوروی دیروز تصمیم حزب کمونیست اسپانیا را به اعلام استقلال از مسکو و حذف کلمه «لنینیسم» از دنباله اسم حزب ندیده گرفتند.

خبرگزاری تاس جمعه شب گزارشی در باره کنفرانس حزب در مادرید منعکس کرد

## رهبر اتیوپی به کوبا رفت

هاوانا- خبرگزاری فرانسه- سرهنگ منگیستو هایله مریم، رئیس کشور اتیوپی امروز برای یک دیدار رسمی چند روزه از کوبا، وارد هاوانا شد و مورد استقبال فیدل کاسترو و چندتن از مقامات کوبا قرار گرفت.

منگیستو پریشب، بهنگام ترک آدیس‌آبابا گفت باین منظور به کوبا میرود تا از ملت کوبا بمناسبت کمکی که در مبارزه با سومالی به اتیوپی کرده و نیز از وحدت، استقلال و تمامیت ارضی اتیوپی دفاع کرده است، سپاسگزاری کند.

منگیستو، پریشب در سر راه خود به کوبا وارد لوآندا،پایتخت آنگولا شد و شب را در آنجا گذراند.

## در دنیا چه خبر است

## کنفرانس وزیران خارجه کشورهای اسلامی در سنگال تشکیل می‌شود

داکار، خبرگزاری فرانسه- نهمین کنفرانس وزیران خارجه کشورهای اسلامی فردا در داکار، پایتخت سنگال، کار خود را آغاز خواهد کرد.

وزیران ٤۲ کشور اسلامی با ۸۰۰میلیون جمعیت در این اجتماع شرکت می‌کنند و سازمان آزادیبخش فلسطین، تنها سازمان آزادیبخشی است که به آن دعوت شده است زیرا تنها نماینده قانونی ملت فلسطین بشمار می‌آید و موضوع آن، مثل کنفرانس‌های قبلی، در دستور کار قرار دارد.

همچنین مسایل سیاسی و مسایل مربوط به همکاری جای مهمی در کنفرانس فردا دارند. سازمان کنفرانس وزیران خارجه کشورهای اسلامی بدنبال حادثه آتش‌سوزی مسجد الاقصی ایجاد شده است.

در اجتماع فردا همچنین مسایل مربوط به جامعه مسلمانان قبرس، مسلمانان فیلیپین، اصلاح منشور سازمان ملل متحد در مورد حق «وتو»، حقوق دریاها، تحکیم امنیت کشورهایی که سلاح اتمی ندارند و ایجاد مناطق آزاد از سلاح‌های اتمی در منطقه آفریقا، خاورمیانه و جنوب خاوری آسیا در دستور کار کنفرانس قرار دارند.

در این اجلاس همچنین به مسأله «صهیونیسم، آپارتائید و نژادپرستی» و حمایت از موزامبیک و دیگر کشورهای «خط مقدم جبهه» در جنوب آفریقا، رسیدگی خواهد شد. ضمناً موضوع عضویت جیبوتی هم مطرح خواهد شد. اما اختلافهای داخلی کشورهای مسلمان مثل صحرای باختری در دستور جلسه قرار نگرفته‌اند.

## خورشید پنج ششم انرژی جهان را می‌تواند تامین کند

واشنگتن- یونایتدپرس- دنیس هیز، از انستیتوی غیرانتفاعی «ورلد واچ»، نظریه پرواز آمریکائی در نیروی خورشید، دیروز طرحی را تشریح کرد که میتواند تا سال ۲۰۲۵ پنج ششم انرژی جهان را تأمین کند. هیز گفت این نخستین تحلیل از نحوه استفاده از نیروی خورشید در مقیاس وسیع است.

هیز گفت این طرح میتواند جای کوششهای نسبتاً ناچیزی را که امروزه انجام میشود بگیرد وبیدرنگ وبا سرعت به هدفهای بلند پروازانه‌اش جامه‌عمل بپوشاند.

او گفت با توجه به اینکه موجودی نفت در پایان قرن بیستم پایان خواهد یافت، شق دیگری که برای تأمین انرژی باقی میماند، اتکاء به نیروی زغال ونیروی اتم است. ولی این کار خطرهایی در بردارد.

هیز گفت از نظر انتقال به اقتصادی که نیروی خود را از خورشید تامین بکند خیلی از برنامه عقب هستیم. اگر قرار باشد که در ۵۰سال آینده بیشترین انرژی خودمان را از منابع خورشیدی تامین کنیم باید بیدرنگ دست بکار ساختن میلیونها باتری خورشیدی شویم و هزاران توربین بادی هرسال بسازیم.

او گفت «ما میتوانیم تا سال ۲۰۲۵ پنج‌ششم نیازهای پیش‌بینی شده دنیا را از نظر انرژی از نیروی خورشید تامین کنیم. ولی رسیدن به این هدف نیاز به فعالیتها و کوششهایی در سطح ملی، منطقه‌ای و حتی فردی دارد. و نتیجه آن یک سیستم پردوام انرژی خواهد بود که تا زمانی که انسان در روی زمین زندگی میکند وجود خواهد داشت.

بموجب برنامه‌ای که هیز تهیه کرده، ۳۰درصد انرژی جهان در خلال ۵۰سال آینده مستقیماً از انرژی خورشیدی تامین خواهد شد. سی‌وهفت درصد انرژی از سوخت با منشأ نباتی و ۱۷درصد از باتریهای خورشیدی. تامین این مقدار انرژی به اقدامات زیر بستگی خواهد داشت:

- ساختن ۷۵٤ میلیارد فوت‌مربع از صفحه‌هائی که با خورشید گرم میشود.
- نصب باتریهای الکتریکی بر روی کلیه خانه‌های شهری به منظور تولید ۶/۵مگاوات نیرو.
- نصب ۵میلیون توربین بادی برای تولید برق.
- استفاده از ۱۵درصد جنگلهای جهان برای تولید چوب برای سوخت.
- چهاربرابر کردن نیروی هیدروالکتریک فعلی.

هیز گفت روی‌آوردن به نیروی خورشیدی مشکلات بسیاری دارد، از جمله زیربار هزینه‌های چند میلیارددلاری رفتن، تغییر در شیوه زندگی و نیاز به همکاری بین‌المللی ولی تنها راهی است که به زحمت انتخاب کردن میارزد.

## یک روز کار مجانی در شوروی

مسکو- آسوشیتدپرس- میلیونها تبعه شوروی دیروز بمناسبت سالگرد روز «سابوتنیک» یا روز کار مجانی برای دولت خیابانها را جارو کردند، اتومبیل ساختند و پارچه بافتند.

خبرگزاری تاس گزارش داد در مسکو کسانی که در سابوتنیک شرکت کرده بودند ۱۲۰۰ اتومبیل و کامیون ساختند،هزاران متر پارچه بافتند و دهها دستگاه ماشین و کالاهای دیگر تولید کردند.

ریشه سابوتنیک به یک روز شنبه در آوریل ۱۹۱۹ برمیگردد. وقتیکه یک گروه ۱۵ نفری از کارگران روسی داوطلبانه در تعمیر سه لکوموتیو شرکت کردند و کار مجانی آنها مورد قدردانی فراوان لنین قرار گرفت.

سابوتنیک از کلمه روسی «سابوتا» گرفته شده که بمعنی شنبه است.

## تظاهرات دست‌چپی در ترکیه

آنکارا- رویتر- در حدود دو هزار چپ‌گرا دیروز در خیابانهای آنکارا علیه ادامه عضویت ترکیه در ناتو دست به تظاهرات زدند و صدها تن پلیس شبه نظامی از نزدیک مراقب تظاهرکنندگان بودند.

از بروز حوادث احتمالی هیچ گزارشی نرسیده است. حکومت ترکیه سرگرم تجدید نظر در روابطش با ناتو است و فعلا در انتظار نتیجه تلاشهای جیمی کارتر رئیس جمهوری امریکا برای لغو تحریم صدور اسلحه به ترکیه در کنگره امریکا است.

## ٦۰ کیلو هروئین در تایلند کشف شد

بانکوک- خبرگزاری فرانسه- مقامات تایلندی پریروز ٦۰ کیلو هروئین خالص «درجه یک» در حومه بانکوک کشف کردند.

کشف این مواد که میلیونها دلار ارزش دارد، بدنبال دستگیری دو نفر آدم مشکوک انجام گرفت. پلیس همچنین یک لابراتوار هروئین‌سازی را کشف و ضبط کرده است.

## بدنبال شورش دانشجویی مهمترین دانشگاه نیجریه تعطیل شد

لاگوس- نیجریه- یونایتدپرس- بدنبال چهار روز زدوخوردهای خونین در محوطه دانشگاه که ۱۳ کشته بجای گذارد دولت نیجریه مهمترین دانشگاه کشور را تعطیل کرد و اتحادیه دانشجویان را غیر قانونی اعلام کرد.

دولت نظامی فدرال نیجریه روز جمعه دستور داد که دانشگاه ایبادان، بهترین مؤسسه آموزشی کشور، دانشگاه بللو و دانشگاه لاگوس تعطیل شود. اتحادیه ملی دانشجویان نیجریه نیز که یک سازمان دانشجوئی است غیرقانونی اعلام شده است.

دانشجویان علیه هزینه‌های تحصیل و مسکن در کوی دانشگاه دست به تظاهرات زده بودند. سرهنگ احمد و عملی، کمیسر آموزش نیجریه گفت دولت بیش از این نمیتواند وضع دانشگاهها را که به سرعت وخیم میشود تحمل کند. از ۱۳ نفری که در جریان زد و خورد و اعمال خشونت‌آمیز کشته شدند حداقل هشت نفر دانشجو بودند.

## قاتل مهدی جزئیات تازه‌ای از جنایت را فاش کرد

# برای پولدارشدن بچه دزدی کردم

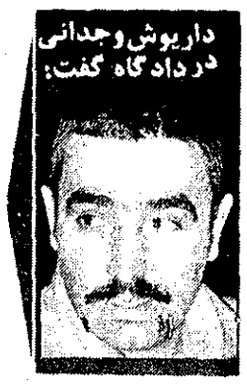

داریوش وجدانی در دادگاه گفت:

«ظرف یازده روزی که «مهدی» را در خانه‌ام مخفی کرده بودم، همه جور به او محبت کردم. هرچه می‌خواست برایش فراهم کردم. به او گفته بودم که با پدرش دوست هستم و قرار است برای گذراندن دوره پیشاهنگی چند روزی را نزد من بماند. هر روز که از خانه بیرون میرفتم، قبل از رفتن از او میخواستم که مشق بنویسد. من اکنون پشیمانم و از کاری که کرده‌ام شرمنده‌ام. باور کنید من نفهمیدم چه کردم و چرا بچه را کشتم.

### ● برای پول‌دار شدن

این سخنانی بود که «داریوش وجدانی» در سومین جلسه محاکمه‌اش ایراد کرد. جلسه سوم محاکمه «داریوش وجدانی» ساعت ۹/۳۰ صبح با حضور تعداد زیادی تماشاگر در تالار بزرگ محاکمات جنایی کاخ دادگستری آغاز شد. پس از رسمیت دادگاه رئیس دادگاه، «داریوش وجدانی» را فرا خواند و سئوالات خود را از او آغاز کرد. رئیس دادگاه: براساس گزارش مأموران اداره آگاهی، تو ساعت ۲/۳۰ بعدازظهر روز ۲۹ بهمن ماه گذشته اقدام به ربودن «مهدی پورنیک» نموده‌ای و پدر این بچه روز بعد تلفنی به مأموران اعلام کرده است که پسر ۹ ساله‌اش بوسیله شخصی که با پیکان زردرنگ در نزدیکی خانه‌اش ایستاده بوده، ربوده شده است، چه میگویی؟

وجدانی: همان‌طور که در مراحل تحقیق گفته‌ام، سبب اصلی این ماجرا «محمود حسن» است که الان آزادانه میگردد. او بود که این نقشه را کشید و به من گفت که برای پول‌دار شدن بچه دزدی کنیم. پس از اینکه مرا وسوسه کرد، و تصمیم گرفتیم که بچه «پورنیک» را بدزدیم، روز حادثه به اتفاق او و اتومبیل او به خیابان اسفندیاری رفتیم، او سر چهارراه ایستاد و من توی پیکان نشستم و قرار شد همین که مینی‌بوس مدرسه از دور پیدا شد او مسیرش را به من علامت بدهد. پس از مدتی انتظار «محمود» علامت داد که مینی‌بوس از طریق جردن وارد خیابان اسفندیاری شد. من آماده شدم، مینی‌بوس ایستاد و «مهدی» و دوستش از آن پیاده شدند، من به طرف آنها رفتم و چون نام «مهدی» را نمیدانستم گفتم: «پورنیک» بیا سوار شو، میخواهم تو را نزد پدرت به هتل ببرم.

دوست «مهدی» حرفم را شنید و گفت «مهدی» تو را صدا میکند، و اینجا بود که فهمیدم نامش «مهدی» است. گفتم «مهدی» بیا پدرت در هتل منتظر تئوست، او قبول نکرد کمی که اصرار کردم بالاخره قبول کرد و سوار شد. دوستش که گویا «جمال» نام دارد میخواست همراه او سوار شود ولی من گفتم «مهدی» فقط باید بیاید. و وقتی مهدی سوار شد کمی پائین‌تر «محمود حسن» که منتظر بود سوار شد و به اتفاق از طریق خیابان «جردن» به طرف میدان کندی راه افتادیم. رئیس دادگاه: خانم «شایسته پورنیک» مادر «مهدی» در تحقیقات نزد مأموران گفته: روز ۲۹ بهمن (روز حادثه) به دم در منزل آمدم، پیکان زردرنگی را دیدم که جوانی با موهای مشکی، سبیل پرپشت و عینکی سیاه داخل آن نشسته است. کمی مکث کردم و بعد به داخل خانه برگشتم. ساعت نزدیک ۳ بود که «جمال رستم‌پور» همکلاسی «مهدی» به خانه آمد و گفت که «مهدی» را پیکان زرد با خودش برد. راجع به این اظهارات چه میگویی؟

### ● «باج» حاضر بود

وجدانی: من آنروز به اتفاق «محمود حسن» و اتومبیلش آنجا بودیم ولی من متوجه کسی نشدم و ندیدم که کسی از خانه «پورنیک» بیرون بیاید و به من نگاه کند رئیس دادگاه: شخصی بنام «یوسف عروجی» مستخدم یکی از همسایگان آقای «پورنیک» گفته که روز حادثه پیکان زردرنگی را دیده که شخصی با موهای سیاه و عینک دودی در آن نشسته بوده، هنگام پیاده شدن «مهدی» و همکلاسی‌اش از مینی‌بوس بیدرسه به طرف آنها رفته و «مهدی» را سوار کرده، درست است.

وجدانی: همانطور که گفتم، من شخصی را ندیدم.

رئیس دادگاه: یکی دیگر از همسایگان نزدیک خانه آقای «پورنیک» شهادت داده که چند روز متوالی یک پیکان زردرنگ را با شخصی با مشخصات قبلی دیده که در آن حوالی بوده. در این مورد چه میگوئی؟ وجدانی: ما از چند روز قبل به نزدیک خانه آقای «پورنیک» میرفتیم ولی متوجه نشدیم که کسی ما را دیده یا خیر.

رئیس دادگاه: جمال رستم‌پور، همکلاسی «مهدی» گفته که روز حادثه موقعی که به اتفاق «مهدی» از مینی‌بوس مدرسه «فریما» پیاده شده‌اند، شما که داخل پیکان زردرنگی نشسته بوده‌ای جلو رفته‌ای و از او خواسته‌ای تا سوار شود. به طوریکه «جمال» اضافه کرد گفته که شما لباس خاکستری بتن و عینک دودی به چشم داشته‌ای و قیافات طوری بوده که او میتوانسته بعداً هم تو را بشناسد، درست است؟ وجدانی: قبلاً هم گفتم، وقتی مینی‌بوس مدرسه نزدیک خانه «پورنیک» ایستاد من جلو رفتم و گفتم- «پورنیک» بیا بالا تا برویم پیش پدرت، و «جمال» بود که گفت «مهدی» با توست و من تازه آن موقع بود که فهمیدم نام بچه آقای «پورنیک»، «مهدی» است. و بعد هم وقتی «مهدی» با اصرار من سوار شد به انتهای خیابان رفتیم و پس از اینکه «محمودحسن» را هم سوار کردیم به سمت خانه من براه افتادیم.

رئیس دادگاه: نسبت به اظهارات زن برادر آقای «پورنیک» که گفته تو چند بار با آنها تماس گرفته‌ای و خواسته‌ای تا میزان پولی را که میخواهی آنها به خانواده «مهدی» بگویند چه میگوئی. این خانم گفته که خودش حاضر شده پولها را تهیه کند، تو پس از این موضوع مجدداً تلفن کرده‌ای و گفته‌ای خانم پولها را به مقابل مغازه پرده کرکره «مهتاب» در خیابان دماوند بیاورد و آنجا داخل اتومبیلی بگذار. او هم چنین کاری کرده و پس از اینکه پول را تهیه کرده به همان محل رفته و ساعتها منتظر مانده ولی شما به آنجا نرفته‌اید، این خانم حتی خواهش کرده به خاطر اینکه چند روز بعد جشن عقدکنان دخترش بوده تو مهدی را آزاد کنی تا در جشن عروسی شرکت کند، ولی شما بازهم به قولتان عمل نکردید و مهدی را نزد خود نگاهداشتید، چرا؟ آیا این اظهارات درست است؟

وجدانی: بله، درست است.

### ● با مسلسل خانه را سوراخ سوراخ میکنم

رئیس دادگاه: این خانم در جای دیگری اظهار کرده که تو چند بار دیگر تلفنی خواسته‌ای که مبلغی پول به آدرسی که گفته‌ای بیاورند، ولی تو با اینکه آنها قبول کرده‌اند، به وعده‌گاه نرفته‌ای و «مهدی» را همچنان در خانه‌ات نگهداشته‌ای، چه میگویی؟

وجدانی: چنین چیزی نیست، من فقط یکبار با آنها صحبت کردم و غیر از این جز به خانه دایی «مهدی» با اشخاص دیگری تماس نداشتم.

رئیس دادگاه: راجع به اظهارات «محمود پورنیک» پدر «مهدی» چه میگویی؟ ایشان گفته‌اند: وقتی ساعت ٤ بعدازظهر روز ۲۹ بهمن به خانه آمدم، مشاهده کردم عده زیادی جلوی خانه‌ام جمع شده‌اند. یکی از همسایگان گفت که پسرتان را یک پیکان زردرنگ با خودش برد. قبل از آمدن من شخصی به خانه تلفن کرده و گفته که بچه سالم است و باید پول بفرستید تا بچه را تحویل بدهم. همین شخص صبح روز بعد دوباره تلفن کرد و گفت ۲ میلیون تومان میخواهم، پول را داخل صندوقچه‌ای- بگذارید و در آنرا با چسب و نایلون ببندید، برای جایی که باید تحویل بگیرم فردا تلفن میکنم. روز دوم اسفند مجدداً تلفن شد که منتظر تلفن ساعت ۱۲ شب باشید. ساعت ۲٤ تلفن شد و همان شخص گفت در کیلومتر ۲ اتوبان کرج نزدیک تابلویی که به سمت شهرک اکباتان است پول را بگذارید. من مسلح هستم و هرکس بخواهد مزاحم من بشود یا افراد پلیس همراهتان باشند با اسلحه شلیک میکنم. اگر امشب سرقرار نبودم، فردا ساعت ۳ بعدازظهر یکنفر به درخانه می‌آید و پول را تحویل میگیرد، مراقب باشید هیچکس غیر از خانم خانه پول را نیاورد، وگرنه با مسلسلی که در اختیار دارم خانه را سوراخ سوراخ می‌کنم. سپس ایشان اضافه کرده‌اند که، روز بعد شخصی به درخانه مراجعه کرده و هنگامیکه کیف پول را از دست کسلفت خانه میگرفته، مأموران اداره آگاهی او را دستگیر میکنند. من وجدانی را فقط چند روز هنگامیکه در بازداشتگاه کاخ دادگستری بودم دیدم. من پس از این تاریخ یکبار هنگامیکه او میخواست اتومبیلی را به من بفروشد دیدم و یکبار هم موقعی بود که او موقع خرید لوازم یدکی اتومبیل مبلغی پول می‌خواست منهم به او دادم. من با او هیچ جا نرفته‌ام و او به خانه منهم نیامده استاین اظهارات را قبول داری؟

وجدانی: همانطور ظ‌ل گفتم، من به خانه پورنیک رفته‌ام و حتی باهم تفریح هم کرده‌ایم. من غیر از اظهارات دایی «مهدی» چیز دیگری را قبول ندارم.

رئیس دادگاه: «فاطمه» کلفت خانه آقای پورنیک گفته، آقای «محمود پورنیک» به من گفت این کیف را ببر دم در و بده به کسی که از ماشین پیاده میشود. منهم کیف را گرفتم و به در خانه رفتم، مردی به طرف من آمد و کیف را از دستم گرفت، من از او پرسیدم بچه کجاست، حالش چطور است، او گفت، بچه کیه من خبر ندارم، فقط به من گفته‌اند که کیف را بگیرم. درست است؟

وجدانی: آن شخصی که کلفت خانه ادعا کرده آمده و کیف پول را گرفته، همان راننده آژانس است که من اورا به خانه «پورنیک» فرستادم. موقعیکه راننده آژانس به طرف خانه «پورنیک» میرفتمن کمی دورتر مراقب او بودم. دیدم که به محض گرفتن کیف پول مأموران اداره آگاهی به سرش ریختند و دستگیرش کردند، منهم بلافاصله از آن محل فرار کردم. اینجا مأموران اداره آگاهی قدری عجله کردند.

### ● برای مهدی فکری بکن

رئیس دادگاه: در خصوص گزارش مأموران اداره آگاهی که نوشته‌اند، براساس مراجعه شخصی بنام «محمود حسن» و اظهار این مطلب که تو میخواستی بچه‌ای را در خیابان اسفندیاری بدزدی، چه میگویی؟

وجدانی: مسبب اصلی این واقعه همین «محمود حسن» است، او بود که نقشه ربودن بچه را به من پیشنهاد کرد. او اتومبیلش را دراختیارم گذاشت و خودش هم روز واقعه به محل آمد و پس از اینکه «مهدی» را سوار کردیم باهم به طرف خانه من حرکت کردیم. قرارمان این بود که وقتی پول را گرفتیم با هم نصف کنیم. پس از اینکه «مهدی» را دزدیدیم و مدت ۱۱ روز در خانه من بود، وقتی ماجرا کشف شد و روزنامه‌ها خبر گمشدن او را چاپ کردند.

دکتر خلیل آذر وکیل داریوش وجدانی دیروز ناراحت بنظر میرسید و گویا کسالت داشت. معلوم نیست که او بچه فکر می‌کند داریوش خونسرد در کنار او دیده میشود.

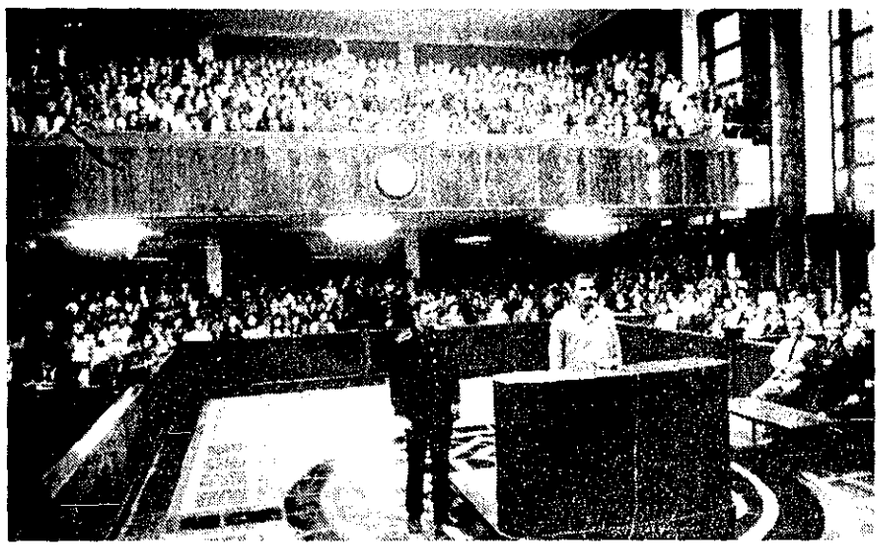

در جلسه دیروز دادگاه قاتل مهدی به سئوالات رئیس دادگاه پاسخ گفت و جزئیات جنایت را فاش کرد.

## مهدی را به چاه انداختم تا شاهد مرگ او نباشم

سخنان داریوش وجدانی اغلب تماشاچیان را بگریه می‌انداخت در عکس چند تماشاچی را می‌بینید که بشدت متاثر شده‌اند

«محمود حسن» با من تماس گرفت و گفت یک فکری برای بچه بکن. من از فحوای کلامش فهمیدم که منظورش این است که بچه را بکشم. روزیکه قصد کشتن مهدی را کردم به او تلفن کردم و گفتم که میخواهم «مهدی» را از بین ببرم، او بهانه آورد که کار دارد و چون زنش ناراست و میخواهد برای معالجه او را به انگلستان ببرد نمیتواند همراه من بیاید. منهم مجبور شدم خودم به تنهایی دست به این جنایت بزنم، آنهم به خاطر گفته‌ای که «محمود حسن» گفته بود.

رئیس دادگاه: در مواجهه‌ای که در تاریخ ۱۹ اسفند ماه بین شما و «جمال رستم‌پور» همکلاسی «مهدی» صورت گرفته، او تو را شناسایی کرده و به مأموران گفته که تو همان شخصی هستی که روز حادثه «مهدی» را سوار پیکان زرد رنگ کرده‌ای، درست است؟

وجدانی: این مسایل جزیی است، من چند بار باید تکرار کنم که «مهدی» را کشته‌ام؟ باز هم میگویم که «مهدی» را به اتفاق «محمود» ربودم ولی خودم به تنهایی کشتم.

رئیس دادگاه: راننده مینی‌بوس مدرسه «فریما» هم پس از اینکه شما دستگیر شده‌اید، در اداره آگاهی به مأموران گفته که شما پس از پیاده‌شدن «مهدی» و «جمال» به طرف آنها رفته‌ای و «مهدی» را سوار کرده‌ای و سپس به طرف «جردن» پیچیده‌ای، قبول داری؟

وجدانی: بله درست است. قبول دارم.

رئیس دادگاه: در تاریخ ۱٦ اسفند ماه در تحقیقات نزد مأموران اداره آگاهی گفته‌ایی: با اتومبیل «هاشم محمدآبادی» به حوالی خانه «پورنیک» رفتیم. پس از اینکه «مهدی» را سوار ماشین کردیم «هاشم»، «مهدی» را با خودش برد. شانزده روز بچه نزد «هاشم» بود، یکروز به اتفاق او بچه را به تلفن عمومی در خیابان «کندی» آورده‌ایم تا با پدر و مادرش صحبت کند. بعد از آن دوباره با خانواده «پورنیک» تماس گرفتیم و تقاضای ۲ میلیون تومان کردیم. این اظهارات درست است؟

وجدانی: خیر، از آنجا که از «هاشم محمد آبادی» طلبکار بودم، این حرفها را زدم. من به او ماشینی فروختم که ۱۲ هزار تومان از او طلبکار شدم، چون پولم را نداده بود، وقتی دستگیر شدم پای او را بی‌جهت وسط کشیدم.

### ● کار زشتی کردم.

رئیس دادگاه: جای دیگری اظهار کرده‌ای که به اتفاق «محمود حسن» که با او دوست هستی و اغلب اوقات با هم برنامه تریاک‌کشی دارید، «مهدی» را ربوده‌ای درست است؟

وجدانی: نقشه این کار از «محمود» بود. او به من پیشنهاد کرد تا با بچه دزدی پولدار شویم. یکروز به من گفت بیا کارخانه‌ای بسازیم یا بخریم و بعد از اینکه بیمه‌اش کردیم آتش بزنیم و حق بیمه‌اش را بگیریم. او حتی گفت کسی را میشناسد که کارخانه‌دار معروفی است و پول فراوانی دارد، با هم بچه‌اش را بدزدیم تا پولدار شویم. منهم گفتم دوستی دارم که وضع مالی‌اش خوب است (مستظورم پورنیک بود) میرویم و بچه او را می‌دزدیم. من به او گفتم من باید پولدار شوم. بهر وسیله شده من ثروتمند خواهم شد. چون نشد کارخانه بخرم و آتش بزنم و راه دیگری نبود من برای پولدار شدن بچه‌دزدی را انتخاب کردم و چه راه بدی بود بدبخت شدم

رئیس دادگاه: در صورت جلسه‌ای که ضمیمه پرونده است نوشته شده، وقتی بوسیله مأموران دستگیر شدی آنها را به نزد چاهی که «مهدی» را به داخل آن انداختهای بردهای و مأموران نیز پس از تلاش زیاد با کمک مأموران نجات و امداد اداره آتش‌نشانی توانستهاند،

بقیه در صفحه ۲۷


## تبریک و تشکر

**جناب آقای رضا سادات باریکانی**

انتصاب شایسته آنجناب را بمقام دادستانی استان زنجان تبریک میگوئیم

محمدتقی سوداگری و بانو

**جناب آقای نادر جهانبانی**

انتصاب شایسته و بجای جناب آقای ناصر فروحی بسمت دبیر شورای ورزش تهران که یکی از خادمین صدیق ورزش کشور و از سربازان مؤمن به انقلاب شاه و مردم میباشد از طرف ورزشکاران و شورای ورزش شهرستان اردبیل تبریک عرض مینمائیم.

دبیر شورای ورزش شهرستان اردبیل- نظری

**جناب آقای پیشوائی**

مدیرکل دفتر وزارتی- وزارت آموزش و پرورش

انتصاب بجا و شایسته آقای حسین انواری را بسمت رئیس دفتر و دبیرخانه وزارتی که فرد لایق و شایسته وزارت آموزش و پرورش میباشد تبریک و تهنیت عرض مینمائیم.

اهواز- علی ریاضی- محمد ریاضی

**سرکار خانم مهناز افخمی وزیر مشاور**

انتصاب شایسته و بجای سرکار خانم پروین سبطی را بسمت دبیر کل سازمان زنان استان لرستان به حضور شما و خانم سبطی و مردم شریف استان لرستان تبریک و تهنیت عرض مینماید

سیدرضا سجادی نیاکی و بانو- بهرام سجادی و بانو

**جناب آقای ازگلی**

فرماندار محترم شهرستان رودسر

انتخاب بجا و شایسته آقای منصور مهدیزاده را به سمت دبیرشورای ورزش شهرستان رودسر صمیمانه تبریک عرض مینمائیم

رودسر- حاج غلامرضا جلالی

**جناب آقای ازگلی**

فرماندار محبوب شهرستان رودسر

انتخاب بجا و شایسته آقای منصور مهدیزاده را به سمت دبیرشورای ورزش شهرستان رودسر صمیمانه تبریک عرض مینمائیم

مسئولان دبیرخانه ورزش بخشهای شهرستان رودسر

شریفی- دیبادین- قوامی- لاهوتی- حجت انصاری

**جناب آقای ازگلی**

فرماندار محترم شهرستان رودسر

انتخاب بجا و شایسته آقای منصور مهدیزاده را به سمت دبیرشورای ورزش شهرستان رودسر صمیمانه تبریک عرض مینمائیم

رودسر- آذری- حدادی- رحمت پور

**اطلاعیه کلاس نقشه‌برداری**

از کلیه کسانیکه در کلاس نقشه‌برداری نامنویسی نموده‌اند خواهشمند است روز ۳۷/۲/۱۳ ساعت ۷ بعد از ظهر در خیابان فرانسه کوچه مرجان حضور بهمرسانند.

**اطلاعیه کلاس رادیو تلویزیون و تلویزیون رنگی**

از کلیه کسانیکه در کلاس رادیو وتلویزیون و تلویزیون رنگی نامنویسی نموده‌اند خواهشمند است روز ۳۷/۲/٤ ساعت ٤/۵ بعد از ظهر در خیابان فرانسه کوچه مرجان مراجعه نمایند.

کاخ‌دانش. خیابان فرانسه. کوچه مرجان

تلفن ۳۷۵٦٤۵-۳۷۷٤۰٤-۳۷۰۱۱۹

**فایبرگلاس ۲۰۰۰**

استخر خود را با روکش فایبرگلاس و لعاب پلی‌استر در مقابل عوامل جوی بیمه کنید.

فایبرگلاس ۲۰۰۰ تولیدکننده انواع محصولات فایبرگلاس میز، صندلی، گلدان و سایر محصولات صنعتی و زینتی تلفن۹٤۱۲۳۲

ش ۱۸۳۳

سازمان آموزشی خسروی

کلاسهای فشرده برای قبولی در امتحان

**اعزام دانشجو**

نهم تیرماه

با سابقه ۹۰ درصد قبولی در امتحان قبلی

سازمان آموزشی خسروی

میدان شهناز روبروی فروشگاه کورش

تلفن ۷۵۲۹٤۵-۷۵۵۹۹۵

۰۲٤۳٤م.الف

**آگهی تجدید انتخابات مسئولان سندیکا**

به موجب مدارک تسلیمی از سوی سندیکای نویسندگان و خبرنگاران مطبوعات اسامی و سمت هریک از آقایان اعضای اصلی و علی‌البدل هیئت‌مدیره و بازرسان سندیکای مذکور که برای مدت دوسال لغایت دوازدهم مهرماه دوهزاروپانصدوسی‌وهشت انتخاب شده‌اند به شرح زیر میباشند:

۱- دبیر محمدعلی سفری
۲- رئیس هیئت‌مدیره سیدمحمد خوانساری
۳- نایب رئیس ستار لقائی
٤- خزانه‌دار هرمز مالکی شاهرخی
۵- اعضای هیئت‌مدیره بحرالدین مهین‌لباش- سیدجواد طائمی فرنیان- جلیل خوشخو.
٦- اعضای علی‌البدل هیئت‌مدیره تاج‌دخت دبیر آشتیانی- حسین تبریزی- مهدی احدپور.
۷- بازرسان شاهرخ توسرکانی- سیروش علی‌نژادبلالی- جلال هاشمی‌عربی.

ضمناً مطابق ماده بیست‌وپنج اساسنامه اسناد مالی با امضای رئیس هیات‌مدیره و خزانه‌دار سندیکا معتبر خواهد بود.

ابوالفضل فاطمی
مدیرکل سازمانهای کارگری و کارفرمائی

ش ۲۱۲۳

# شاهنشاه: ایران علاقه‌مند به جذب تکنولوژی آلمان است

**شاهنشاه آریامهر در ضیافت شامی که دیشب بافتخار رئیس جمهوری آلمان برپا شده بود تأکید کردند که ایران علاقمند به جذب تکنولوژی پیشرفته‌ای است که آلمان فدرال یکی از برجسته‌ترین دارندگان آن در جهان کنونی است.**

شاهنشاه از سیاست قاطعانه وشجاعانه آلمان فدرال در مبارزه با تروریسم بین‌المللی تجلیل کردند وگفتند نقش آلمان در دنیای فعلی، نقشی درجه اول وبنیادی است.

«والتر شل» رئیس جمهوری آلمان فدرال با ستایش از شخصیت جهانی شاهنشاه وسیاست خارجی ایران یادآور شد که آلمان از دو هزار سال پیش با فرهنگ ومعنویت ایران آشنا شد.

شل خاطرنشان کردکه برای مبارزه با فقر جهانی، از خود گذشتگی بیشتری باید نشان داده شود.

در ضیافتی که دیشب از جانب شاهنشاه آریامهر وعلیاحضرت شهبانو، به افتخار رئیس جمهوری آلمان فدرال وبانو شل در کاخ نیاوران ترتیب یافت درآن اعضای خاندان سلطنت، هیأت دولت شخصیتهای برجسته لشگری وکشوری حضور داشتند.

## سخنان شاهنشاه در ضیافت کاخ نیاوران

در سر میز شام شاهنشاه آریامهر خطاب به رئیس جمهوری آلمان فرمودند.

برای شهبانو و من پذیرائی از آن حضرت و بانو شل در کشورمان مایه کمال خوشوقتی است.

شما اکنون میهمان مملکتی هستید که رشته‌های استوار همکاریهای گسترده‌ای در زمینه‌های سیاسی، اقتصادی، علمی و فرهنگی، آنرا با مملکت شما پیوند میدهد.

این نزدیکی امری تازه نیست، زیرا اکنون چندین قرن از آغاز دوستی و همکاری ثمربخش دو ملت ما میگذرد. از هنگامی که قدیمی‌ترین سفرنامه اروپائی مربوط به ایران در قرن پانزدهم توسط شیلت برگر آلمانی انتشار یافت، تا یامروز همواره ایران و آلمان رابطه فکری و معنوی صمیمانه و آکنده از حسن تفاهم داشته‌اند. مطالعات دانشمندان آلمانی درباره تاریخ، زبان‌شناسی، مذهب، باستان‌شناسی، هنر و ادب ایران از وقتی که درست در دویست سال پیش اولین ترجمه اوستا به آلمانی منتشر شد تاکنون بقدری اساسی و عمیق بوده که محققان غربی در قرن گذشته، آلمان را لابراتوار ایران‌شناسی نامیدند، و این امر برای من یک وظیفه ملی و اخلاقی ایجاب میکند که در این فرصت از خاطره، این دانشمندان عالیقدر که در طول دو قرن پیوسته سهمی بنیادی در زمینه پژوهشهای مربوط به تاریخ و تمدن ایران داشته‌اند تجلیل کنم، و همچنین به خاطره بزرگان ادب‌وهنر کشور شما که در این مدت با علاقه بسیار همت به ترجمه و انتشار تقریباً همه آثار مهم دانش‌وادب ایران گماشتند درود بفرستم. دراین مورد طبعاً برای هر ایرانی خاطرهٔ گوته، سخنرای جاودانی کشور شما، که «دیوان غربی و شرقی» او عالیترین تحلیل از فرهنگ ایران در ادبیات جهانی است، مورد ستایش خاص است.

این ارتباط فرهنگی دو ملت، از آغاز با ارتباط سیاسی نزدیکی همراه بوده است که در ۴۵۰ سال پیش توسط شاه اسمعیل بنیانگذار سلسله صفوی و کارل پنجم آغاز شد، و از آن پس پیوسته ادامه یافت.

### همکاری میان کشورها

همکاری کشورهای ما در زمینه‌های اقتصادی و صنعتی و علمی و فنی، اکنون خوشبختانه همکاری همه جانبه و بسیار گسترده‌ای است. جمهوری فدرال آلمان طی سالهای متمادی نخستین مقام جهانی را در فروش کالا به ایران، و مقام دوم را در خرید کالاهای ایران داشته و در زمینه سرمایه‌گذاری بخش خصوصی خارجی در ایران، این کشور در بیست ساله ۱۹۵۱ تا ۱۹۷۱ همواره مقام اول را در ایران حائز بوده است. در سالهای اخیر کشور ما نیز متقابلاً در صنایع و مؤسسات اقتصادی آلمان سرمایه‌گذاری کرده است. در این زمینه ما بخصوص علاقمند به جذب تکنولوژی پیشرفته‌ای هستیم که کشور شما یکی از برجسته‌ترین دارندگان آن در جهان کنونی است.

همکاریهای اقتصادی و صنعتی دوکشور، اکنون رشته‌های متعددی را در زمینه‌های مختلف ماشین‌سازی، الکترونیک، پتروشیمی، فولاد، نفت، مس، انرژی اتمی، تأسیات شیرین کردن آب دریا و موارد متنوع دیگر و نیز همکاریهای کشاورزی شامل میشود. موافقتنامه همکاری درباره گسترش پژوهشهای علمی و تکنولوژی، و تشکیل اتاق بازرگانی و صنایع ایران و آلمان موارد جالب دیگری از این همکاری ثمربخش است. همچنین موافقتنامه مربوط به صدور گاز طبیعی ایران به جمهوری فدرال آلمان از طریق اتحاد جماهیر شوروی و ایجاد یک کنسرسیوم اروپائی برای تأسیس خط لوله انتقال این گاز، از موارد اساسی همکاری‌های دوکشور است.

در زمینه فرهنگی و علمی نیز این اشتراک مساعی به صورت مؤثری برقرار است. هزاران دانشجوی ایرانی در کشور شما تحصیل کرده‌اند و میکنند، و هم‌اکنون امور مربوط به ایجاد دانشگاه آلمانی زبان در استان گیلان بخوبی در جریان است. کتابخانه ملی آینده ایران نیز در نتیجه مسابقه بین‌المللی بزرگی که در سال گذشته انجام گرفت براساس طرح یک مؤسسه معماری آلمانی ساخته میشود

حضرت رئیس جمهوری

شما اکنون با شایستگی بسیار بالاترین مقام ملی و سیاسی کشوری را برعهده دارید که نقش آن در جهان کنونی نقشی درجه اول و بنیادی است. این نقش نه تنها در زمینه اقتصادی، که نیرومندی کشور شما دراین مورد نیازی به تذکر ندارد، بلکه در دیگر زمینه‌های سیاسی و اجتماعی و فرهنگی جهانی نیز نقش مهم و برجسته‌ای است که ایفای آن مسؤولیت خطیری را بعهدهٔ شما گذاشته است. سیاست قاطعانه و شجاعانه آلمان فدرال درامر مبارزه با تروریسم بین‌المللی، یکی از جلوه‌های شایان ستایش ایفای این نقش مسؤول جهانی از جانب شما و کشورتان است.

من برای شما، حضرت رئیس جمهوری، که با سابقه خدمات ممتد و احترام انگیز خود به ملت و کشور خویش شایستگی کامل خود را برای ایفای این مسؤولیتهای خطیر نشان داده‌اید، آرزوی کمال موفقیت میکنم، سخنان خود را با آرزوی تندرستی و شادکامی شخص شما و بانو شل و با آرزوی رفاه و پیشرفت روزافزون ملت بزرگ شما، با امید توسعه و تقویت بازهم بیشتر دوستی و همکاری ایران و جمهوری فدرال آلمان، و با آرزوی صلح و تفاهم جهانی، پایان میدهم.

## بیانات والترشل

والترشل، رئیس جمهوری آلمان در پاسخ سخنان شاهنشاه ضمن تشکر از سخنان شاهنشاه گفت:

در بیانات خود به دوستی دیرین ایران و آلمان بصورتی اشاره فرمودید که من و هموطنانم را که در اینجا حضور دارند، تحت تأثیر شدید قرار داد:

مهربانی و میهمان دوستی که ما از هنگام اقامت خود در تهران احساس کردیم به ما ثابت کرد که همه ملت ایران همین احساس را نسبت بما دارند.

همانطور که اشاره فرمودید، دوستی ایران و آلمان از دورانهای بسیار دورتر و قدیمی‌تر از آنچه عادتاً می‌پندارند، آغاز شده است. در سال ۱۶۰۰ میلادی در شهر اصفهان معاهده‌ای سیاسی بین نماینده اعزامی رودلف دوم قیصر آلمان و شاه عباس اول بسته شد. کمی بعد ما بین ایران بزرگ و دوک‌نشین کوچک هولشتاین- گوتورپ سفرائی رد و بدل گردید. در سال ۱۸۵۷ میلادی قرار دادی میان ایران و پروس منعقد شد که در آن بعنوان پایه و اساس همکاری به «دوستی خالصانه» و «حسن تفاهم» طرفین اشاره گردید. این قرارداد بازرگانی در سالهای بعد راهنما و پایه روابط ایران و آلمان قرار گرفت. دوستی آلمان و ایران که بدین ترتیب مشخص و معین شده بود همچنان ادامه یافت. این دوستی قبل از هر چیز از احترام شاهانی که ما نسبت به فرهنگ باستانی ایران داشته و داریم، سرچشمه گرفته است.

## آشنائی دو هزار ساله

تقریباً دو هزار سال است که زادگاه خود من، یعنی ناحیهٔ راین با نخستین فروغ تابناک فرهنگ و معنویت ایران یعنی با آئین میترا آشنا گردیده است، و در آن ناحیه، مانند سایر نقاط کشور ما آثار فراوانی از این آئین ایرانی باقی است. در دوران کلاسیک فرهنگ آلمان دانشمندان و شعرای آلمانی به معرفی تمدن و فرهنگ ایران به ملت ما همت گماشتند و آثار خود را در این زمینه در دسترس مردم نهادند.

منجمله فریدریش روکرت شاهنامه فردوسی را به شعر آلمانی ترجمه کرد و آثار گوته تحت تأثیر فراوان فرهنگ ایران قرار گرفت و ما را با شاعر بزرگ ایران حافظ آشنا و نزدیک کرد. اگر گوته که منصب وزارت وایمار را نیز داشت میدانست که چگونه روابط معنوی زمان وی با روابط مادی کنونی کاملتر خواهد شد، مسلماً بیش از پیش خوشوقت میشد. اکنون دوستی قدیمی ایران و آلمان، که پیوسته ثمربخش بوده است، ارزش و اثر خود را در همکاریهای جاری و روزمره نشان می‌دهد. روابط ایران و آلمان در سالهای اخیر به شکوفائی غیرقابل پیش‌بینی نایل شده است. دانشگاه آلمانی زبان استان گیلان برجسته‌ترین نمونه همکاری فرهنگی دو کشور ما است، و افزایش همکاری اقتصادی ایران وآلمان را نیز نمیتوان از نظر دورداشت. حجم بازرگانی ایران و آلمان در سالهای ۱۹۷۳ تا ۱۹۷۷ بیش از سه‌برابر شده و اکنون به ۱۰/۶ میلیارد مارک رسیده است. این رقم نمونه مختصری است از واقعیات که نمیتواند بازتاب کامل آن باشد. سرمایه‌گذاریهای متقابل ایران و آلمان در دوکشور انجام گرفته است. همکاری و اشتغال متخصصان آلمانی دربنای صنایع کشور شما با فراگیری حرفه‌های گوناگون ازجانب ایرانیان درآلمان تکمیل میگردد. فعالیتهای اساسی آلمانیها توسط شرکتهای خصوصی صورت میگیرد و دولت آلمان درآینده نیز تمام کوشش خودرا بکار خواهد برد تا با همکاری دولت ایران بهترین و مناسبترین محیط را برای حفظ عالیترین سطح همکاریهای اقتصادی تأمین نماید.

ما آلمانیها مفتخریم که در پیشرفت و جهش شگفت‌انگیز ایران، که مورد تحسین جهان قرار گرفته است، سهمی مؤثر داشته باشیم.

### شاهنشاها

شما با نیروی شایان ستایش و سیاست قاطعانه خویش پیشرفت و توسعه اقتصادی کشوررا باعث شده‌اید. کسی که با تاریخ ایران آشنائی دارد نمیتواند منکر این پیشرفتهای سریع ایران گردد. مسلماً در این‌راه مشکلات اقتصادی و داخلی در هر کشوری پیش می‌آید، و ما آرزومندیم که متقابلاً درانجام مسئولیتها و مقابله با مشکلات، که مسلماً درسالهای آینده کار آسانی نخواهد بود، موفقیت شایانی حاصل کنیم. توسعه سریع اقتصادی ایران که باتقویت بیشتر روابط اقتصادی ما همراه است از این‌جهت اهمیت بیشتری دارد که ما را متوجه روابط کشورهای صنعتی و ممالک درحال توسعه میکند. در روابط ایران و آلمان از همه‌جا روشنتر میتوان دریافت که چگونه این دوکشور میتوانند مکمل یکدیگر باشند. این امر میرساند که ما بیکدیگر نیاز داریم و با درک همین موضوع بوده است که جنبه‌های گوناگون همکاریهای اقتصادی دوکشور ما شکل گرفته است. این همکاریها بایستی برای هردوطرف مفید باشد. درنتیجهٔ کوششهای زیاد که نتایج فراوانی دربرداشته است، قابلیت انعطاف و کارآئیهای اساسی روشهای اقتصادی جهان به من ثابت شده است. همکاری صلح‌آمیز شمال و جنوب برای ایران درنقش ویژه آن یعنی کشوری صنعتی و درحال توسعه و همچنین برای جمهوری فدرال آلمان نقشی حیاتی دارد. بدین‌سبب ما سهمی پرمسئولیت درجریان گفتگوهای شمال و جنوب بعهده داریم.

### حفظ اقتصاد آزاد جهان

من از مدتها پیش کوشش میکنم تا هموطنان خودرا متقاعد کنم که دوستی و همکاری کشورهای صنعتی و ممالک درحال رشد بنفع خود آنها خواهد بود. ما میخواهیم اقتصاد آزاد جهان را حفظ نمائیم، ولی آنرا بنحوی پایه‌ریزی کنیم که کلیه کشورها باشرکت درآن شانس موفقیت شایسته‌ای داشته باشند، یعنی مردم کشورهای صنعتی درآینده بسهم کمتری از توسعه اقتصادی برای مصرف خویش قانع باشند.

بدین‌ترتیب کشور من امسال کمکهای اقتصادی خود به کشورهای دیگررا به‌نسبت بیستدرصد افزایش داده است. از این‌پس لازم است که برای برطرف‌کردن فقر و احتیاج جهانی ازخودگذشتگی‌های بیشتری نشان دهیم تا بدان وسیله بالمآل آینده بهتری داشته باشیم. باید کوشش شود تا حداکثر تساوی و برابری خواسته‌های منطقی برای هدفهای سیاسی جهانی نیز تأمین گردد. ایران و جمهوری آلمان‌فدرال در این مورد مسؤولیت ویژه‌ای برای صلح بعهده دارند.

شما، شاهنشاها، در سالهای گذشته در سیاست خارجی خویش، که نقش مهمی در کاستن اختلافات جهانی داشته است، به نتایج موفقیت‌آمیزی دست یافته‌اید. ایران در این منطقه، که برای صلح جهانی نقش بزرگی دارد، عنصری ثابت برای امنیت و استحکام بشمار میآید. بدین‌جهت تغییرمساعی دوکشور ما در سیاست خارجی روز بروز بیشتر و کاملتر میشود.

اعلیحضرتا

همکاریهای دوستانه دو کشور ما بر پایه علاقه‌ها و روابط دوستانه خیلی قدیمی پی‌ریزی شده است، و من امیدوارم با گفتگوهای ما و دو دولت و دو ملت ما این همکاریها هیچگاه گسسته نشود و بالعکس پیوسته گسترش یابد و سخنان خود را با آرزوی تندرستی شاهنشاه و علیاحضرت شهبانو و اعضاء خانواده سلطنتی و آرزوی آینده خوش و پر موفقیتی برای شما و ملت ایران پایان میدهم

### مذاکرات والترشل- آموزگار

دیروز پس از انجام نخستین دور مذاکرات رهبران ایران و آلمان فدرال، جمشید آموزگار نخست‌وزیر و عباسعلی خلعتبری وزیر امور خارجه، در کاخ گلستان با والترشل ملاقات و ناهار را با ایشان صرف کردند و مذاکراتی در زمینهٔ مسائل مورد علاقه بعمل آوردند.

رئیس جمهوری آلمان فدرال و بانو بامداد امروز برای بازدید از آثار باستانی ایران عازم شیراز شدند و عصر امروز به تهران بازمیگردند.

رادیو کلن دیشب در بخش فارسی خود با اشاره به سفر «شل» به ایران و مذاکرات رهبران ایران و آلمان گفت:

ایران مایل است که با هزینه‌ای معادل ۱۲ میلیارد مارک ۴ نیروگاه اتمی علاوه بر نیروگاههایی که در دست اجرا هستند خریداری کند.

همچنین برای تجهیز نیروی دریائی خود علاقمند به خریداری چندین فروند رزمناو است.

نکته قابل توجه دیگر اینکه وزیر جدید تحقیقات علمی آلمان فدرال همراه رئیس جمهور است بطوریکه در اولین مذاکرات رسمی مسائل فنی و تحقیقاتی جزو مسائل اولیه مورد بحث قرار گرفت.

در این گفتگوها مسایل تحقیقاتی که مطرح شد عبارت بود از: مواد انرژی زای غیرنفتی- روشهای مربوطه به امور ترافیک تحقیقات در زمینه علوم الکترونیکی و پژوهشهای دفاعی و نظامی.

دراین میان مذاکرات نماینده وزارت اقتصاد آلمان فدرال با مقامات ایرانی بطور جداگانه صورت میگیرد.

### گفتگوهای شمال و جنوب

یک مقام عالیرتبه اقتصادی و مالی آلمان فدرال بیشتر وقت خود را مصروف مذاکره با مقام‌های ایرانی که در واقع سفارش دهندگانی با قدرت مالی عظیم هستند میکنند تا قراردادهای دو جانبه مهمی را بامضا برسانند

موضوعات مهم دیگری که در نخستین دور مذاکرات رهبران ایران و آلمان مورد بحث و گفتگو قرار گرفت عبارتند از گفتگوهای شمال و جنوب در رابطه با کشورهای درحال رشد که ایران دراین زمینه نقش رابط مهمی را ایفا میکند- مسئله کنفرانس آینده سران کشورهای صنعتی غرب دربن و مسئله کاهش ارزش دلار امریکا در رابطه با ارتباط اقتصادی بسیاری از کشورها در عرصه بین المللی.

ناظران آگاه محیط مذاکرات بین رهبران ایران آلمان فدرال را بسیار صمیمانه توصیف میکنند.

درنخستین دور مذاکرات شاهنشاه آریامهر وپرزیدنت والتر شل توسعه همکاریهای ایران وجمهوری آلمان فدرال مطرح شد. دراین مذاکرات وزیران امور خارجه، بازرگانی، نیرو، امور اقتصادی ودارایی ایران وچندتن از همراهان والتر شل شرکت داشتند.

# اتاق اصناف دوره‌گردها را جمع میکند

**اتاق اصناف پایتخت اعلام کرد به منظور جلوگیری از فعالیت فروشندگان دوره‌گرد که غالباً باعث اخلال و بی‌نظمی در نرخ کالاهای مختلف بویژه در زمینه میوه و تره‌بار میشوند، به شهرداری پیشنهاد شده که در چند نقطه شهر زمینهائی برای ایجاد بازارهای روز و اسکان این فروشندگان اختصاص داده شود.**

سخنگوی اتاق اصناف اعلام کرد: فروشندگان دوره‌گرد که اصولاً نیروهای غیراقتصادی بازار عرضه کالاها هستند، بی‌آنکه از ضوابط مشخص شغلی پیروی کنند، بدون پرداخت مالیات عوارض، هزینه‌های مربوط به آب، برق، تلفن، کرایه محل و دستمزد کارگر، با ابتدائی‌ترین شرایط ممکن با چند جعبه میوه و تره‌بار بساط خود را در معابر عمومی پهن میکنند و با قیمت‌های دلخواه کالای خود را بفروش میرسانند

## صادرات آلمان به ایران تا ۳ برابر افزایش یافت

**براساس آمار گمرک صادرات آلمان غربی به ایران از سال ۲۵۳۲ تا ۲۵۳۵ از نظر ارزش بیش از سه برابر افزایش یافته است. درحالیکه صادرات غیرنفتی ایران به آن کشور مرتباً کاهش یافته.**

درسال ۲۵۳۲ میزان صادرات آلمان به ایران از نظر وزن ۶۳۹ هزار تن بود که در سال ۲۵۳۵ به یک میلیون و ۱۳۶ هزار تن رسید. درسال ۲۵۳۲ ارزش صادرات آلمان به ایران ۴۹/۵ میلیارد ریال بود که درسال ۲۵۳۵ به ۱۶۰/۵ میلیارد ریال افزایش یافت.

مهمترین اقلام وارداتی ایران از آلمان کاغذ- مواد پلاستیکی- لاستیک- و محصولات آهن- فولاد- ماشین‌آلات و وسائل الکتریکی است و مهمترین کالاهای صادراتی ایران بآلمان عبارتند از انواع روده- پسته- انواع خشکبار- کتیرا- خاویار- فرش- پنبه.

# برای پولدار شدن بچه‌دزدی کردم

بقیه از صفحه حوادث

جسد «مهدی» را از درون چاه خارج کنند.، درست است؟

وجدانی: بله درست است.

رئیس دادگاه آنگاه به نظریه بازپرس و گزارش او پس از حضور «داریوش وجدانی» در محل جنایت و تشریح چگونگی وقوع قتل و معاینه پزشکی قانونی در خصوص علت مرگ «مهدی» اشاره کرد و از «داریوش وجدانی» نظر خواست و او نیز این اظهارات را تأیید کرد و گفت که به آنها اعتراضی ندارد.

پس از آن رئیس دادگاه به آخرین اظهارات «وجدانی» که در مراحل آخر تحقیق عنوان کرده بود، اشاره کرد و عین اظهاراتش را برایش قرائت نمود. «وجدانی» در آخرین دفاع نزد بازپرس گفته است:

برای اینکه «مهدی» آدرس خانه‌ام را یاد گرفته بود او را کشتم. پس از این تصمیم بود که او را به جاده ساوه بردم و به داخل چاه انداختم و بعد برای اینکه جنازه‌اش بسوزد و شناخته نشود لباسهایش را آتش زدم و پس از آغشتن به چسب موکت آنرا به داخل چاه انداختم. آیا این اظهارات صحیح است؟

وجدانی: خیر، اگر من به این عنوان قصد کشتن «مهدی» را داشتم خیلی زودتر ایکار را میکردم. من وقتی «مهدی» را به خانه آوردم فقط همان روز اول با او به سینما رفتم و دیگر ظرف مدت ۱۱روزی که در خانه‌ام بود نگذاشتم بیرون برود. او را در اتاقی حبس کرده بودم و همه چیز هم در اختیارش گذاشته بودم.

رئیس دادگاه: در حال حاضر چه احساسی داری و چه فکر میکنی؟

وجدانی: کار زشتی بود که صورت گرفت. بشر جایزالخطاست. هر کس اشتباه میکند

رئیس دادگاه: در طول ۱۱ روزی که «مهدی» در خانه‌ات بود، آیا چیزی نخواست، بهانه پدر و مادرش را نگرفت؟ نمیگفت که باید به مدرسه برود؟

وجدانی: روز اول که او را ربودم، گفتم از دوستان پدرش هستم.

### ● «مهدی» نیمرو دوست داشت.

هر روز ساعت ۷/۳۰ صبح از خواب بیدار میشد. برایش سفره جداگانه‌ای پهن میکردم. کره و مربا و چای برایش میگذاشتم، چون نیمرو دوست داشت برایش درست میکردم. وقتی میخواستم بیرون بروم در را بروبش قفل میکردم و به او میگفتم تا برمیگردم دوتا مشق بنویسد. برای اینکه به سراغ زنم نرود در اتاق برایش میوه، آجیل، اسباب بازی و صبحانه با دو نوار هم گذاشتم تا اگر حوصله‌اش سررفت سرگرم باشد. یک لگن ادرار هم در اتاقش بود تا همانجا ادرار کند. شب ساعت ۷/۳۰ میخوابید، ناهار هم چون بیشتر جوجه‌کباب دوست داشت برایش تهیه می‌کردم. در این مدت خیلی به او محبت کردم. نمیگذاشتم بهانه بگیرد یا چیزی کم و کسر داشته باشد.

رئیس دادگاه: پس از کشتن «مهدی» آیا «محمود حسن» باز هم بسراغ تو آمد؟

وجدانی: دوبار به دیدنم آمد.

من از این متأسفم که آقای دادستان یکطرفه قضاوت کرده است. به نظر من قانون یک چشم دارد، چرا که مقصر اصلی یعنی «محمود حسن» را آزاد کرده و مرا که آلت دست او شدم به پای میز محاکمه کشیده است.

در این وقت رئیس دادگاه به سئوالات خود از «داریوش وجدانی» خاتمه داد و از دکتر «خلیل آذر» وکیل مدافع او خواست تا به دفاع از موکلش بپردازد. دکتر «آذر» از دادگاه خواست تا به عنوان تنفس تعطیل شود و او دفاعیاتش را در جلسه بعدی ایراد کند. دادگاه نیز به خواسته وکیل مدافع متهم در ساعت ۱۱/۳۰ تنفس اعلام کرد و ادامه دادرسی را به امروز موکول نمود.

# گزیده‌ای از کتاب گویای انقلاب اکتبر شوروی (۳۴)

**نوشته میکائیل کوریاکوف**
**ترجمه فتح‌الله دیده‌بان**
**انتشارات کتابخانه فروردین**

بوخرین تحدی قبول کرد: «ت حدی همینطور ست. کودک مانند گیرندهٔ رادیوست. و میتوند موجی ر بگیرد وسی میتوند موج دیگری ر هم پید بکند، طبقه‌ی ز مردم یک موج دارند و طبقهٔ دیگر یک موج دیگر. مه، در تربیت کودک بایستی غریز مختلف و گاهی متضد و ر درنظر بگیریم.»

در یزر گفت: «شمه بکودک خودتان میگوئید:- یسن ننت حقیقت، همین ر بدن و تو چیز بیشتر لازم ند ری. آیه کسیه‌ی ک‌تولیک هم عنین گر شمه ر نجه نمیدهد؟»

بوخرین گفت: «هرچه‌مه‌ای کودکن خود ر ب توجه به سیستم سیاسی و اقتصادی خود تربیت میکند.»

دریزر از بوخرین پرسید که رژیم جدید چه نوع جسمه‌ی میخواهد در روسیه تشکیل بدهد؟ جسمه بدون طبقه؟- آنوقت در یزر ز جای خود بلند شد و رفت دم پنجره و بوخرین ر نیز نزد خود خوست:

«میبینید؟ توی حیاط کارگر کار میکند و تودههای برف را با بیل زیرورو میکند. شما که نمیتوانید ادعا بکنید که در اجتماع شما، این کارگر دارای همان موضعی است که شما دارید؟»

بوخارین درجواب گفت که: «درسیستم ما، همه دارای حقوق و امکانات مساوی هستیم.»

دریزر خندید... «آیا شما حاضرید بروید پالتین و بیل را ازدست او بگیرید؟. اعتراف بکنید که شما حاضر هستید اینجا باشید تا آنجا...»

دریزر، در مراجعت از کرملین به هتل، با مترجم خود از کنار کلیسای کوچک «ایورسکایا بوژیامات» rverakaya- Bojia- Mat رد میشدند. درکلیسا شمع میسوخت و مردم درمقابل شمایل مقدسین صف کشیده بودند. مردی جارو بدست که میدان را جارو میکرد، برسیدن مقابل کلیسا کلاه خودرا برداشت و خاج کشید. دربالای، در کلیسا، پارچهٔ قرمزی آویزان بود که روی آن نوشته بودند «مذهب، تریاک جامعه است!»

دریزر از مترجم پرسید که روی پارچه چه نوشته‌اند و گفت: «معلوم میشود که روسها تریاکی شده‌اند!» بعد اشاره‌ای به سپور کرد و گفت: «سال آینده این شخص به کرملین منتقل شده و جای بوخارین را خواهد گرفت!»

فرهنگ جدید! انسان جدید! و اینک با الهام از تعلیمات مارکس در بارهٔ زیربنا و روبنا، رژیم، باگام گذاردن به دومین دههٔ انقلاب، به ایجاد «انسان جدید» پرداخته بود. درسال ۱۹۲۸ هرجا که شما پا میگذاشتید، با این شعار روبرو میشدید: «انسان جدید!» «مثلاً» تصور بکنیم که در اکتبر سال ۱۹۲۸ شما تصمیم گرفته‌اید به کنسرت بروید. معلوم میگردد که موضوع کنسرت «انسان جدید در موسیقی» میباشد. به «ترام» (تئاتر جوانان کارگر) میروید در آنجا نمایشنامه‌ای در بارهٔ اصلاح انسانها بمعرض نمایش گذارده شده است. روزنامهٔ پرودا رپرتاژی در بارهٔ «اردوگاه تابستانی پیش‌آهنگان» چاپ کرده است. خوب، رپرتاژ مثل رپرتاژی معمولی:- شبهای تابستان، آتش، پیش‌آهنگان دورآتش میخوانند، «آی سیب زمینی، خوراک لذیذ، ایده‌آل پیش‌آهنگان!» (آواز دوران کودکی من)- ولی عنوان این رپرتاژ عبارت بود از: «جوانه‌های انسان جدید». در خود مسکو، در اوایل ۱۹۲۸، اولین کنگرهٔ پداگوگها تشکیل شده بود. مأموریت این کنگره چه بود؟ بدیهی است تربیت «انسان جدید». پراودا روز ۱۰ ژانویه اعلام داشته بود:

«اولین کنگرهٔ پداگوژی- که در مدت نه روز توجه زیادی به تمام علوم و اجتماع شوروی مبذول داشته بود- جدی‌ترین گام و تحرک عمیق در علم شناسائی شخصیت انسان و مندها و تأثیر آن بشمار میرود». تمام منابع مهم برای تحقیق در بارهٔ انسان- که محصول ده سال تجربهٔ حاصله از استقرار رژیم کمونیستی در اتحاد جماهیر شوروی میباشد- در اختیار کنگره گذاشته شده بود. طبیعی است که اهمیت مسائل مطروحه درکنگره، معدود به مسائل کوچک در بارهٔ کودک نبوده است، زیرا آنها از روی روشهای دیالیکتیک، با تمام وجود، تمام مسائل مربوط بسه انسان را- درمجموع- دریافته‌اند.

بنا به ضرب‌المثل «هرچه توی جنگل عمیقتر بروی، چوب بیشتر بدست خواهی آورد.» در اکتبر سال ۱۹۲۸ مسئله «برنامه‌ریزی آماده کردن انسان جدید» مطرح گردید. در ایزوستیای ۱۳ اکتبر ۱۹۲۸ مقاله‌ای درج شده بود که درآن گفته میشد:

«آماده کردن انسان جدید- یعنی سازندگان آینده سوسیالیسم- در سیستم برنامه ریزی علمی، کشور، در درجهٔ اول اهمیت قرار دارد.

ادامه دارد

دستگاه فتوکپی خشک ۰۰۱
ساخت ۳-۱م
فقط ۱۶۵۰ تومان
هرکس میتواند با بودجه کم صاحب یک ماشین کپی شود
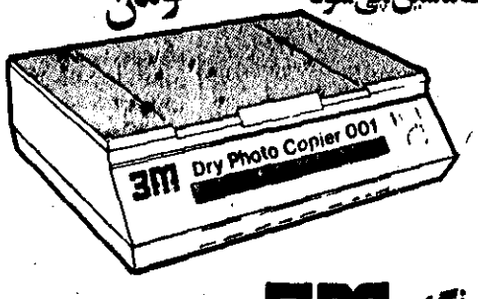

دستگاه فتوکپی ۰۰۱ سبک ـ قابل حمل
باقیمتی مناسب برای:
پزشکان ـ بازرگانان ـ حسابداران ـ
مغازه‌داران ـ دانشجویان و . . . و . . . .
نماینده کل در ایران شرکت شبرنگ
تخت‌جمشید مقابل سفارت آمریکا تلفن ۹ - ۸۲۸۰۴۵
3M
فروش در فروشگاههای لوازم دفتری و لوازم‌التحریر.

دورهٔ فشرده تبلیغات درکشور انگلستان
اتحادیه سازمان های تبلیغات باهمکاری بنیاد فرهنگی " CAM " که از معتبرترین مؤسسات آموزشی انگلستان می باشد اقدام به تشکیل یک دوره فشردهٔ تابستانی برای آموزش تبلیغات وبازاریابی نموده است .
اولین دوره‌فشرده تبلیغات بمدت ۷۰ ـ ۶۰ روزدریکی‌ازدانشگاههای‌معروف لندن‌تشکیل‌خواهدگردیدودرآن گروهی‌ازسرشناس‌ترین مدیران سازمان‌های تبلیغات واستادان برجستهٔ دانشگاههای انگلستان تدریس خواهند نمود .
کسانی می توانند برای شرکت در این دوره داوطلب شوند که دارای شرایط زیر باشند :
۱ ـ حداقل تحصیلات لیسانس دریکی ازرشته های تبلیغات ،روابط عمومی اقتصاد وباحداقل تحصیلات دیپلم ودوسال سابقه کارمؤثردر سازمان های تبلیغات .
۲ ـ آشنائی کامل بزبان انگلیسی .
۳ ـ داشتن ورقه پایان خدمت نظام وظیفه یا معافی دائم .
چون تعداد شرکت کنندگان دراین‌دوره‌بخاطر حفظ‌کیفیت آن حداکثر از۲۵ نفرتجاوزنخواهدنمودارداوطلبان شرکت دراین دوره‌امتحان کتبی ومصاحبه حضوری بعمل خواهد آمد .
مخارج شرکت دراین دوره معادل ۳۰۰ هزار ریال می باشد که شامل هزینهٔ سفر، غذا ، استفاده ازخوابگاه اختصاصی دانشجویان ،شهریه وسایر مخارج می باشد .
تعدادی‌ازپذیرفته‌شدگان،بشرط تعهدخدمت درسازمانهای‌تبلیغات‌می‌توانند ازبورس‌تحصیلی رایگان استفاده نمایند .
ازعلاقمندان شرکت در دوره فشرده تبلیغات دعوت میشود مشخصات کامل خود را بآدرس زیر ارسال فرمایند .
اتحادیه سازمان های تبلیغات ـ کمیته آموزش:
تهران ـ خیابان تخت طاووس ـ خیابان کوه‌نورخیابان‌هفتم ـ شماره ۴۶.

## مسائل سیاسی روز

# طرح عربستان برای مبارزه با تروریسم تسلیم ایران شد

**عربستان سعودی از ایران خواستار همکاری در کار مبارزه دسته‌جمعی کشورهای منطقه علیه تروریسم شده است.**

گزارش خبرگزاریها حاکیست که عربستان سعودی طرح امنیت جمعی مبارزه با تروریسم را در منطقه تهیه کرده است و علاوه بر ایران برای اردن، سوریه، مصر و دیگر کشورهای منطقه فرستاده است.

در گزارش خبرگزاری فرانسه از بیروت آمده است که عربستان میکوشد زمینه تصویب نقشه‌ای را برای امنیت جمعی کشورهای منطقه خاورمیانه در مقابل توطئه‌های داخلی و خارجی و تروریسم بین‌المللی فراهم آورد.

این طرح که دیروز بوسیله نشریه لبنانی «میدل ایست ریپورتر» منتشر شد، با کشورهای خلیج فارس از جمله ایران و سایر کشورها از جمله اردن، جمهوری عربی یمن و حکومت عدن و همچنین مصر در میان گذاشته شده است.

شاهزاده (سلطان بن عبدالعزیز» وزیر دفاع عربستان برای کسب نظر از رهبران ایران و عراق درباره مسائل امنیتی در خلیج فارس به این دو کشور سفر کرده است.

از سوی دیگر «صالح مصلح قاسم» وزیر کشور حکومت عدن به ریاض رفته و مذاکرات او در ریاض براساس اطلاعات مختلف بطور عمده درباره امنیت منطقه‌ای با توجه به نفوذ فزاینده شوروی در شاخ آفریقا و تأسیسات و تسهیلاتی که عدن دراختیار شوروی گذاشته بوده است.

عربستان سعودی در نقشه امنیت جمعی خود تأکید کرده است هیچگونه ایرادی به قوانین و مقررات بتصویب رسیده در کشورهای این منطقه در چارچوب حاکمیت ملی ندارد بلکه حاضر است درباره همکاری جمعی در زمینه امنیت مطالعه کند.

عربستان سعودی معتقد است که امنیت جمعی نمیتواند تأمین شود مگر اینکه هر کشور عرب از امنیت و ثبات در داخل کشور برخوردار باشد و اگر امنیت یک یا چند دولت مورد تهدید قرار گیرد امنیت جمعی نیز تحت تأثیر این تهدید قرار خواهد گرفت.

عربستان سعودی پیشنهاد کرده است که همه دولتهای منطقه اقدامات خود را برای مبارزه علیه خرابکاری محلی یا وارداتی و برای منع ورود و یا خودداری از دادن پناهندگی به جنایتکاران بین‌المللی هم‌آهنگ کنند. این نقشه همچنین پیش‌بینی میکند که همکاری بین دستگاههای مختلف کشورهای منطقه به برکت استقرار وسایل ارتباط فوری و مبادله اطلاعات تقویت شود.

نقشه امنیت جمعی منطقه‌یی عربستان سعودی برای امنیت در حال حاضر و درآینده به ویژه پس از چندین فقره هواپیما ربائی در منطقه خلیج فارس و عملیات خرابکاری علیه تأسیسات نفتی تهیه شده است.

میدل ایست ریپورتر نوشته است این نقشه عربستان سعودی از سوی دیگر نشان میدهد که حکومت عربستان سعودی بین دستگاههای پلیس کشورهای منطقه را به یک پیمان نظامی تمام و کمال که ارتش‌های منظم را درگیر میکند ترجیح میدهد. عربستان سعودی بدین ترتیب بر روی مبارزه علیه تروریسم و خراب

صفحه ۲۸
# کیهان
تک‌شماره ده ریال

شنبه ۳ اردیبهشت ۲۵۳۷

ساعات شرعی:
اذان مغرب ۲۹-۸ (امشب) ظهر شرعی ۳۴-۱ (فردا)
اذان صبح ۱۳-۵ (فردا) طلوع آفتاب ۴۸-۶ (فردا)
استخراج: دکتر عباس ریاضی کرمانی

## نرخ فروش ارز در بانکها به ریال

دلار امریکا ۷۰/۶۰، دلار کانادا ۶۱/۹۰، دلار استرالیا ۸۰/۷۵، پوند ۱۳۰، مارک ۳۴/۲۵، فرانک سویس ۳۶/۳۰، فرانک فرانسه ۱۵/۳۰، یکصدفرانک بلژیک ۲۲۰، یکصد لیر ایتالیا ۸/۲۵، فلورن هلند ۳۲/۰۵، کورن سوئد ۱۵/۳۰، کورن نروژ ۱۳/۱۰، کورن دانمارک ۱۲/۵۰، شلینگ اتریش ۴/۸۲، یکصد ین ژاپن ۳۱/۵۰، یکصد روپیه هند ۸۴۰، دینار کویت ۲۵۸، دینار عراق ۲۴۱، دینار بحرین ۱۸۵، ریال سعودی ۲۰/۶۵، درهم امارات متحده ۱۸/۸۰

## نرخ فروش پهلوی طلا به ریال

۵پهلوی طلا دربانک ۱۷۰۰۰ در بازار ۱۷۰۰۰- دونیم‌پهلوی طلا در بانک ۸۵۰۰ در بازار ۸۵۰۰- پهلوی طلا در بانک ۳۴۰۰ در بازار ۳۳۵۰- نیم‌پهلوی طلا در بانک ۱۷۰۰ در بازار ۱۷۰۰- ربع‌پهلوی طلا در بانک ۹۰۰ در بازار ۸۸۰

حوادث

جنایت فجیع در یک روستای بجنورد:

# راننده انتقامجو سه نفر را زیر چرخهای کامیون خود له کرد

بجنورد- خبرنگار کیهان: در یک جنایت فجیع که در روستای قره‌خان بجنورد رخ داد، راننده خشمگین، بانتقام مجروح‌شدن برادر خود با کامیونت سه مرد را مورد حمله قرار داد و آنها را زیر چرخهای ماشین له کرد.

این راننده که محمد حسین ایزی نام دارد، از مدتها قبل باتفاق برادر خود غلامحسین ایزی با مردی بنام غلامحسین شوقلی اختلاف ملکی داشت. چند روز پیش قبل در پی نزاعی با غلامحسین شوقلی دو برادر به پاسگاه ژاندارمری منطقه سیاب مراجعه کردند و شکایتی در مورد اختلافات خود تسلیم مأموران انتظامی کردند هنگام طرح شکایت، غلامحسین شوقی چند نفر را واسطه کرد که دو برادر را منصرف کنند اما آنها زیر بار نرفتند و در نتیجه غلامحسین ایزی برای معاینه به شهر اعزام شد و برادرش محمد حسین با کامیونت خود راه روستا را در پیش گرفت.

در همین حال، واسطه‌های حاج غلامحسین شوقلی به وی خبر دادند که برادران ایزی از شکایت خود صرفنظر نکرده‌اند و حاج غلامحسین تصمیم گرفت باتفاق رجبعلی عسارپور کدخدای روستا و محمد حسن ایزی دائی دو برادر به پاسگاه برود و با وساطت آنها موضوع شکایت را فیصله دهد. این سه، پای پیاده عازم روستا بودند که در بین راه با محمد حسین ایزی برخورد کردند. محمد حسین بمحض مشاهده آنان مسیر خود را تغییر داد و در حالیکه پا را با آخرین قدرت روی پدال گاز میفشرد هر سه تن را زیر گرفت. دو تن از این سه بلافاصله کشته شدند و نفر سوم، پس از انتقال به بیمارستان بعلت شدت جراحات وارده در گذشت.

بلافاصله پس از وقوع جنایت، جعفری بازپرس دادسرای بجنورد مأمور تحقیق پیرامون این پرونده شد و به روستای قره‌خان بندی رفت. اهالی روستا، به بازپرس گفتند محمد حسین بارها تهدید کرده بود که حاج غلامحسین را با اتومبیل زیر می‌گیرد و می‌کشد.

متهم به قتل با قرار بازداشت قانونی زندانی شد و تحقیق پیرامون این پرونده استثنائی ادامه دارد. براساس تحقیقات، بازپرس غلامحسین شوقلی، شوهر خاله متهم بقتل نیز بوده است: از سه مقتول حادثه جمعاً ۲۱ فرزند صغیر برجای مانده‌اند.

## چند خیابان شمیران یکطرفه شد

شمیران- خبرنگار کیهان- چند خیابان اصلی و پر ترافیک شمیران، پس از بررسیهای رئیس راهنمائی و رانندگی پایتخت و با همکاری راهنمائی و رانندگی شمیران یکطرفه اعلام شد. خیابان‌های یکطرفه عبارتند از:

خیابان قیطریه از سه راه بوعلی تا باغ قیطریه از غرب به شرق،

خیابان بوعلی از تقاطع حکمت تا سه‌راه قیطریه شمال به جنوب، و خیابان حکمت از سه‌راه کتابی تا سه‌راه بوعلی شرق به غرب و خیابان مهر واقع در خیابان سهیل تا قیطریه از جنوب به شمال.

صبح امروز، ترافیک این خیابانها سبکتر از قبل بود، هر روز در این خیابان تصادفات متعددی رخ میداد و راه‌بندانهای طولانی ایجاد می‌شد.

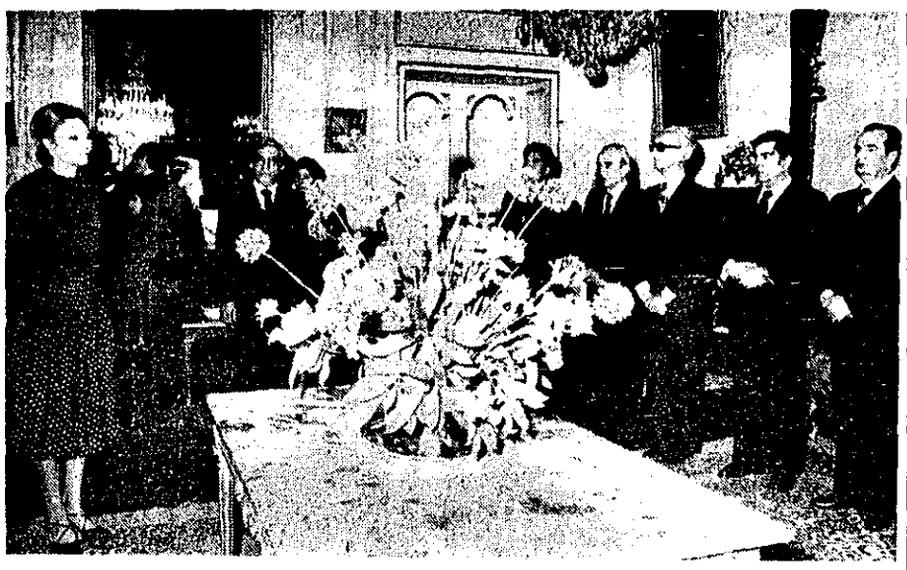

## علیاحضرت شهبانو: به آموزش حرفه‌ای باید بیشتر توجه شود

علیاحضرت شهبانو پیش ازظهر دیروز اعضای هیأت امنای هیأت مدیره و بازرسان بنیاد ارشام را درکاخ نیاوران بحضور پذیرفتند.

علیاحضرت شهبانو خطاب به حاضران، لزوم توجه بیشتر به آموزش حرفه‌ای را برای رفع نیازهای آینده کشور خاطرنشان کردند و اهمیت وادامه فعالیت بنیاد ارشام را درجهت تعمیم آموزش حرفه‌ای درکرمان و درصورت وجود امکانات درسایر نقاط کشور مورد تأکید قرار دادند و فرمودند انتظار دارم که اعضای هیأت امنای بنیاد ارشام، باعلاقه و صمیمیت و احساس مسؤولیت دراجرای برنامه‌های وسیع‌تری با این بنیاد همکاری داشته باشند.

شهبانو با اشاره به فعالیتهای اقتصادی بنیاد ارشام، یادآور شدند که برنامه‌های اقتصادی بنیاد ارشام که از جهت تأمین سرمایه افزون‌تر به مرحله اجرا در می‌آید، نباید بنیاد را از هدف اصلی خود که مشارکت و سرمایه‌گزاری درامر آموزش حرفه‌ایست دورکند.

علیاحضرت شهبانو درپایان از خدمات ارزنده بنیاد ارشام اظهار قدردانی فرمودند.

## برای ساختن سینما تا یک میلیون تومان وام داده میشود

برای احداث سالنهای سینمای ارزان قیمت در شهرها وشهرکهائی که سالن سینما ندارند، اداره کل نظارت ونمایش وزارت فرهنگ وهنر وام می‌دهد.

● مبلغ وام پرداختی معادل پنجاه درصد هزینه احداث سالن سینما وحداکثر به میزان ده میلیون ریال خواهد بود.

● مدت بازپرداخت اصل وبهره وام حداکثر ۱۸۰ ماه وبه اقساط سه ماهه خواهد بود وتاریخ بازپرداخت نخستین قسط ۳۰ ماه پس از انعقاد قرارداد است.

● بهره وکارمزد وام پرداختی جمعاً پنج ونیم درصد در سال خواهد بود.

چنانچه در مورد هر شهر یا شهرک بیش از یک تقاضا برسد، حق تقدم برای اولین تقاضا کننده در صورت واجد شرایط بودن محفوظ خواهدبود

## ورزش درمشهد همگانی می‌شود

مشهد- خبرنگار کیهان- در تعطیلات تابستان کلیه تأسیسات ورزشی مشهد دراختیار دانش‌آموزان و طبقات مختلف مردم قرار می‌گیرد. عطا مهاجرانی دبیر شورای ورزش خراسان ضمن اظهار این مطلب گفت: بعدستور استاندار خراسان کلیه زمین‌های ورزشی و ورزشگاهها در فصل تابستان از صبح تا شب طبق برنامه تنظیم‌شده بازخواهد بود و دانش‌آموزان می‌توانند زیرنظر مربیان ورزیده و متخصص به‌ورزش دلخواه خود بپردازند.

# سن بازنشستگی کارگران ۵۵ سال می‌شود

همه کارگران کشور که متوسط حقوق و مزایای آنها، دوسال پیش از تصویب «طرح بازنشستگی قبل از موعد کارگران» کمتر از ۳هزار تومان در ماه باشد، در ۵۵ سالگی بازنشسته می‌شوند. طرح بازنشستگی قبل از موعد کارگران تهیه شده، مراحل نهایی بررسی را می‌گذراند و تا چندی دیگر، به تصویب نهایی خواهد رسید.

مدت اجرای این طرح که هم‌اکنون مراحل بررسی را در صندوق تأمین اجتماعی می‌گذراند، سه سال پس از تصویب است و فقط در مورد کارگرانی اجرا می‌شود که متوسط حقوق و مزایای مشمول کسر حق بیمه آنان ظرف دوسال قبل از تاریخ بازنشستگی، در تاریخ تصویب این طرح، کمتر از ۳هزار تومان در ماه باشد. این طرح بوسیله و با همکاری وزارت کار و امور اجتماعی، وزارت بهداری و بهزیستی، اتاق بازرگانی و صندوق تأمین اجتماعی تهیه شده است.

براساس این طرح، کارگرانیکه ۳۰ سال سابقه کار و ۱۰ سال سابقه پرداخت حق بیمه داشته باشند، در صورت رسیدن به ۵۵ سالگی بازنشسته می‌شوند.

کارگرانیکه قبل از رسیدن به سن بازنشستگی نتوانند کارکنندو شرایط طرح بازنشستگی قبل از موعد را حائز نباشند، می‌توانند با استفاده از ماده واحده این طرح، خود را بازنشسته کنند. بازنشستگی کارگران در این شرایط منوط به انجام اعمال زیر است:

کارگر تقاضای بازنشستگی خود را با دلیل بازنشسته شدن خود به کارفرما تسلیم کند.

کارفرما قادر نبودن کارگر به انجام کار را تأیید کند.

پس از تأیید کارفرما، کمیسیونی مرکب از نمایندگان وزارتخانه‌های بهداری و بهزیستی، کار و امور اجتماعی، صنایع و معادن، کارفرما و کارگران در مورد بازنشستگی کارگر تصمیم خواهد گرفت.

پس از تصویب این کمیسیون کارفرما باید حق بیمه مربوط به مدت باقیمانده خدمت کارگر تا سن بازنشستگی را براساس آخرین مزد سالانه کارگر به اضافه ۵ درصد اضافه سالانه، نقداً، یکجا و یا به اقساط مساوی ماهانه، حداکثر ظرف مدتی معادل نصف مدت باقیمانده تا سن بازنشستگی کارگر، با بهره ۱۲ درصد درسال به صندوق تأمین اجتماعی بپردازد.

پس از انجام این عملیات بوسیله کارفرما، مدت باقیمانده تا سن بازنشستگی به حساب خدمت کارگر گذاشته می‌شود و کارگر می‌تواند بازنشسته شود.

# دو کارگر شرکت نفت کشته شدند

وانت پیکان پس از تصادف به آهن‌پاره تبدیل شد

ممسنی- خبرنگار کیهان: وانت پیکان شماره ۴۷۵۲۱-اهواز که با دوسرنشین از شیراز عازم گچساران بود بعلت لغزندگی جاده و بی‌احتیاطی راننده در ۱۰ کیلومتری پاسگاه پلیس راه چنار شاهیجان با تانکر شماره ۲۳۳۶۳ شیراز برانندگی قباد باشتی تصادف کرد. شدت تصادف بحدی بود که وانت‌بار به دونیم شد و هردوسرنشین آن که کاکاخان هادی‌پور و امیربخشی‌نژاد نام داشتند دردم کشته شدند. این دو از کارگران شرکت ملی نفت گچساران بودند.

راننده تانکر پس از حادثه خود را به پاسگاه ژاندارمری سرآب بهرام معرفی کرد و جریان ازطریق مقامات قضائی ممسنی تحت رسیدگی است.

## رئیس سازمان گوشت کشور

دکتر منوچهر کیمرام از طرف وزیر کشاورزی و عمران روستائی به سمت رئیس سازمان گوشت کشور منصوب شد.

وی پس از پایان دوره دانشکده دامپزشکی تهران، در این وزارتخانه بکار مشغول شد و در ضمن خدمت دوره تخصصی تغذیه را در دانشکده ناسیونال پاریس گذرانده است.

دکتر کیمرام، از همکاران قدیم کیهان است و سالها در سمت کارشناسی گوشت و دامپروری فعالیت داشت تحقیقات و رپرتاژهای مستند وی درزمینه مسائل گوشت کشور راهگشا بوده است.

دکتر کیمرام، قبلاً ریاست مرکز تحقیقات دامپروری کشور را بعهده داشت و آخرین سمت وی عضویت هیأت مدیره سازمان گوشت کشور بود.

# ساکنان شمس آباد خواستار جلوگیری از تخریب خانه‌هایشان شدند

۴۵ نفر از نمایندگان ساکنان منطقه شمس آباد تهران که پس از ۱۵ سال سکونت در این محل خانه‌هایشان در معرض تخریب قرار گرفته است، با دکتر عاملی قائم مقام دبیر کل حزب رستاخیز دیدار کردند و مسائل خود را با وی در میان گذاشتند.

خانه‌های این منطقه اخیراً در طرح گسترش لویزان قرار گرفته و سازمان مسکن برای انتقال آنها آگهی داده است.

نمایندگان ساکنان شمس آباد در دیدار با قائم مقام دبیرکل حزب، درخواست کردند این خانه‌ها که عموماً دارای سند مالکیت است از شمول طرح گسترش لویزان خارج شود به صاحبان زمین‌های این منطقه نیز اجازه ساختمان داده شود.

قائم مقام دبیرکل حزب اظهار داشت که به این مسأله در جلسه آینده رسیدگی خواهد شد.

## برنامه صعود به اورست آغاز شد

هیأت کوهنوردان ایران که قرار بود روز سه‌شنبه (پس‌فردا) عازم پکن شود، با چهار روز تأخیر روز شنبه آینده به این سفر میرود.

قرار است هیأت مشترک کوهنوردان ایران و جمهوری خلق چین برای تمرین صعود به قله اورست از جبهه شمالی، به هیمالایا سفر کنند، تعداد نفرات صعود کنند، بیست کوهنورد از هر کشور خواهد بود. این سفر دو ماه طول میکشد.

طبق برنامه، در صورت مساعد بودن شرایط جوی، کوهنوردان تا ارتفاع ۸۲۰۰ متری اورست صعود می‌کنند و صعود قطعی به این قله، در بهار ۱۹۷۹ (سال آینده) انجام خواهد شد.

در این سفر یک فیلمبردار تلویزیون ملی ایران بنام پیل‌آرام نیز برای تهیه فیلم همراه کوهنوردان خواهد بود.

کوهنوردان ایرانی ابتدا به پکن میروند و از آنجا با هواپیما رهسپار لهاسا (پایتخت تبت) خواهند شد و بعد با تعدادی کامیون به «رونگ‌بوک» که اخرین آبادی سر راه است میروند و اردوگاه اصلی خود را در همانجا برپا می‌کنند.

## معالجات دو شکسته‌بند ناشی دست‌جوانی را قطع کرد

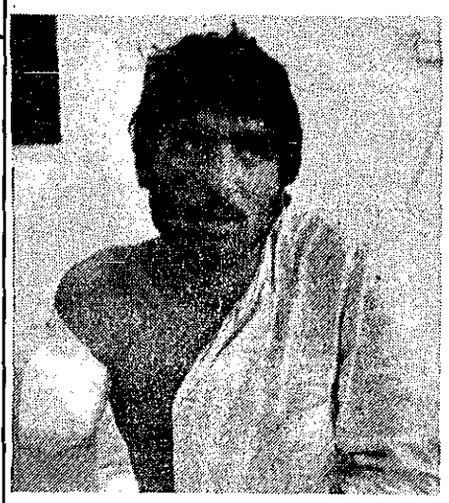

مشهد- خبرنگار کیهان- جوان ۲۰سالهای بنام ابوالحسن گلی ساکن قوچان هنگامیکه با دوستش کشتی میگرفت دچار شکستگی دست شد. عموی بنام قدرت دست او را جا انداخت ولی بعد دست متورم شد و درد شدت گرفت اینبار دائی ابوالحسن دست‌بکار شد و معالجاتی انجام داد که آن نیز برشدت درد و ناراحتی افزود.

ناراحتی مدتی ادامه یافت و ابوالحسن بناچار برای معالجه به پزشک مراجعه کرد و پزشک نیز او را به مشهد و بخش سوانح اعزام داشت در معاینات که بعمل آمد معلوم شد که استخوان سیاه شده و دست باید قطع شود دست جوان تحت عمل جراحی قرار گرفت و از ناحیه بازو قطع گردید.

# مرکز تربیت معلم فنی و حرفه‌ای ۳۵۰۰ دانشجو می‌پذیرد

مرکز تربیت معلم فنی و حرفه‌ای تهران و شهرستانها در سال تحصیلی آینده ۳۵۰۰ دانشجو در ۵ رشته تحصیلی از طریق کنکور سراسری و امتحان اختصاصی و انجام مصاحبه می‌پذیرد.

یک مقام آگاه مرکز تربیت معلم فنی و حرفه‌ای، ضمن اعلام این خبر گفت: این دانشجویان در ۱۱ مرکز تربیت معلم فنی و حرفه‌ای اصفهان، اهواز، تبریز، تهران(۳مرکز)، رشت، رضائیه، ساری، مشهد و یزد در پنج رشته برق، اتومکانیک، ساختمان، خدمات اداری و بازرگانی و حرفه و فن پذیرفته می‌شوند. ظرفیت پذیرش و شرایط هر مرکز بزودی اعلام خواهد شد.

همین مقام افزود، زبان خارجی طول تحصیل انگلیسی است، ولی داوطلبان در کنکور سراسری هر زبان خارجی را که بخواهند می‌توانند امتحان دهند.

تنها داوطلبانی که در کنکور سراسری شرکت کرده‌اند پذیرفته خواهند شد. از داوطلبان امتحان اختصاصی و مصاحبه بعمل می‌آید.

### شرایط لازم

مقام مرکز تربیت معلم فنی و حرفه‌ای همچنین گفت: داوطلبان نباید در استخدام مؤسسات دولتی باشند (باستثنای کارمندان وزارت آموزش و پرورش)، ضمناً از پذیرفته شدگان پنجسال تعهد خدمت گرفته می‌شود به فارغ‌التحصیلان پس از دوسال، گواهینامه دانشپهری داده خواهد شد.

گروه آزمایشی داوطلبان که در کنکور امتحان خواهند داد در رشته‌های برق، اتومکانیک، ساختمان گروه چهار و در دو رشته خدمات اداری و بازرگانی گروه آزمایشی یک خواهد بود.

رشته های تحصیلی مراکز تربیت معلم فنی و حرفه‌ای، از رشته‌های شماره و ستاره دار است.

عالیترین کاشی خارجی
به هر مقدار آماده تحویل ۶۲۳۴۷۰- ۶۲۹۷۰۱
ش ۱۷۰۹

# اعضای خانواده متهم بقتل همه جذامی هستند

بازپرس دادسرای تهران هنگامیکه دوخواهر متهم به قتل را برای بازجوئی به دادسرا احضار کرده بود، متوجه شد که چندنفر از اعضای خانواده متهم به قتل دچار جذام شدید هستند. این بود که آنها را به جذامخانه منتقل کرد.

درجنایتی که منجر به فاش شدن راز جذامی بودن اعضای خانواده متهم شد، مردی بنام رشید محرمی متهم است که پس از خوردن مشروب با مرددیگری که عباس لواسانی نام داشت به نزاع پرداخت و حین نزاع با یک بطری شکسته آبجو رگ گردن «عباس» را برید و باعث مرگ او شد.

رشید محرمی دربازجوئی گفت: «عباس لواسانی» مرتب برای یکی از خواهرانم که نه‌نه‌پری نام دارد ایجاد مزاحمت میکرد. چندبار به او تذکر دادم که دست از سرخواهرم بردارد ولی او به حرفهای من توجهی نکرد. تا اینکه یکروز پس از مشروب‌خواری با هم نزاعمان شد و عباس با لگد ضربه‌ای به من زد و منهم با شیشه به او حمله کردم.

بازپرس این متهم را زندانی کرد و برای تکمیل پرونده مادر و ۴ خواهر او را به دادسرا احضار کرد. روز گذشته دوتن از خواهران متهم به دادسرا آمدند و بازپرس متوجه شد که این دونفر مبتلا به جذام شدید هستند. پس از تحقیقات لازم معلوم شد که تمام اعضای خانواده متهم مبتلا به جذام هستند.

## دیوانعالی کشور دو محکوم را بی‌گناه شناخت

رشت- خبرنگار کیهان: دیوانعالی کشور حکم محکومیت دومتهم به قتل را که در دادگاه بدوی به حبس ابد و پانزده سال زندان محکوم شده بودند نقض کرد و آنها را بیگناه شناخت.

دومتهم که رمضانعلی زیبا و هادی رمضانیان نام دارند متهم شده بودند که محمد رمضانیان (پدر هادی) را در روستای دره پشت شاقاجی به قتل رسانده‌اند.

در دادگاه بدوی هادی رمضانیان به حبس ابد و رمضانعلی زیبا به ۱۵سال حبس جنائی درجه یک محکوم شده بود.

## دو کامیون وارد دکه ساندویچ فروشی شدند

بامداد امروز دوکامیون هنگام عبور از تقاطع خیابان قزوین- نواب تهران وارد دکه ساندویچ فروشی شدند و پس از درهم کوبیدن این دکه و مجروح شدن راننده یکی از کامیونها، باهم تصادف کردند و درگوشه پیادهرو از حرکت باز ماندند.

ساعت ۲/۵ بامداد هنگامیکه کامیون شماره۵۱۹۵۶تهران-ج برانندگی محمدرضاملکی درخیابان قزوین بسمت شرق میرفت از مسیر خود منحرف شد و پس عبور از روی جوی خیابان با دکه ساندویچ فروشی که درنبش پیادهرو قرار داشت، برخورد کرد. درهمین موقع کامیون حمل زباله منطقه یک شهرداری بشماره ۲۷۳۴ که درخیابان نواب جنوبی بطرف جنوب درحرکت بود با این کامیون تصادف کرد و به طرف دکه ساندویچ فروشی منحرف شد. دراین حادثه راننده کامیون مجروح شد و توسط تکنیسینهای مرکز اورژانس تهران به بیمارستان انتقال یافت.

## پسر رئیس بیمارستان خود را کشت

قم- خبرنگار کیهان: جوان ۲۰سالهای بنام رضا فرهنگ، فرزند دکتر فرهنگ رئیس بیمارستان ایزدی قم خودش را از پشت بام خانه بزیر انداخت و در دم جانسپرد.

بخاطر سهل‌انگاری دندانپزشک:

## مردی روکشهای طلای دندانهایش را خورد

سهل‌انگاری یک دندانپزشک موجب شد که مردی روکش‌های طلای دندانهایش را همراه غذا ببلعد.

پزشکان نظر داده‌اند که برای خارج کردن روکشهای طلا از معده این شخص، ناگزیر به عمل جراحی روی معده او هستند.

این مرد که «منصور صدرایی» نام دارد روز گذشته در دفتر دادسرای تهران حاضر شد و شکایتی علیه یکی از دندانپزشکان تهران تسلیم مقامات قضایی نمود. وی در گفتگو با خبرنگار کیهان گفت: چندی قبل برای روکش کردن دو تا از دندانهایم به دندانپزشکی در نزدیکی خانه‌ام واقع در جاده دماوند مراجعه کردم. این پزشک چندین جلسه مرا مورد معالجه قرار داد و پس از اینکه مبالغی به خاطر روکش کردن ۲ دندانم از من گرفت، چندی قبل دو تا از دندانهایم را روکش کرد. شب موقعیکه از مطب این پزشک به خانه آمدم، هنگامیکه مشغول خوردن غذا بودم هر دو روکش دندانهایم را نیز همراه غذا خوردم.

پس از اینکه به رادیولوژی مراجعه کردم، گفتند که تنها راه معالجه، عمل جراحی روی معده‌ام برای خارج کردن دو روکش طلاست.

## دختر ۱۷ ساله و پسر ۷ ساله در حمام خفه شدند

اصفهان- خبرنگار کیهان- دختر ۱۷سالهای بنام فاطمه کفاشی که به اتفاق پسر خواهر ۷ساله خود، فرزاد رضی‌پور به حمام خانه خودشان رفته بودند بعلت مسمومیت با گاز بخاری درگذشتند.

حادثه در کوی رستاخیز (آپارتمانهای آبادانی و مسکن) بوقوع پیوست و پدرومادر فرزاد پس از آنکه متوجه شدند فاطمه و فرزاد بیش از حد در حمام مانده‌اند به سراغ آنها رفتند و با اجساد آنها که در کف حمام افتاده بود روبرو شدند.

## ۶ هزار ماهی قاچاق کشف شد

چالوس- خبرنگار کیهان- ۶۰۷۰ عددماهی کپور قاچاق بوسیله ژاندارمری و پلیس راه چالوس کشف شد.

الیاس کلتهای ساکن بندرشاه صاحب ماهی‌ها که بوسیله کامیون شماره ۳۳۸۸۲ گرگان برانندگی رجب پرداختی ماهی‌ها را از محمودآباد بسمت رشت حمل میکرد که درچالوس دستگیر شد. ماهی‌ها را تحویل شیلات نوشهر دادند.

جناب آقای مهندس محمود منصف
مدیرعامل سازمان عمران کیش
بانهایت تأسف درگذشت جناب آقای امیر اسداله علم که از خدمتگزاران صدیق شاهنشاه آریامهر و میهن‌پرستی نمونه بوده‌اند صمیمانه بآنجناب تسلیت عرض مینماید.
سهراب تنهائی

سخنرانی علمی
آقای پروفسور D.N.Allan رئیس بخش ترمیمی دانشگاه نیوکاسل انگلستان ساعت ۱۰/۳۰ روزدوشنبه ۳۷/۲/۴ درمورد
۱- عوامل فیزیکی و بیولوژیکی درتهیه حفره
۲- استفاده ازپین درپرکردگیهای آمالگام سخنرانی خواهند نمود.
ورود برای کلیه دندانپزشکان و دانشجویان دندانپزشکی آزاداست. محل برگزاری سالن سخنرانی دانشکده دندانپزشکی.
دانشگاه ملی ایران
ش ۱۹۹۴

# ۶ نفر از سرنشینان دواتومبیل سواری مجروح شدند

در یک حادثه رانندگی که سحرگاه امروز در جاده پهلوی تهران بین سه اتومبیل سواری رخ داد، ۶نفر از سرنشینان دواتومبیل مجروح شدند و خساراتی به هرسه اتومبیل وارد آمد.

حدود ساعت ۱/۵ بامداد هنگامیکه اتومبیل‌پیکان شماره ۴۱۸۸۸تهران-س به رانندگی جوانی به نام نصراله کوه‌لو از جنوب به شمال جاده پهلوی در حرکت بود وقتی به سه‌راه آریامهر رسید با پیکان شماره ۱۱۸۵۱ قزوین- ۱۱ تصادف کرد. براثر این برخورد اتومبیل پی.ام.و شماره ۲۱۴۹۹ تهران-۲۲ که به سمت جنوب خیابان میرفت با این دو اتومبیل تصادف کرد.

دراین حادثه راننده و سرنشینان دو اتومبیل پیکان مجروح شدند و به بیمارستان انتقال یافتند و دو اتومبیل آنها به صورت آهن‌پاره‌ای درآمد.

هنوز علت اصلی این تصادف و نام مجروحان معلوم نشده و رسیدگی دراین باره ادامه دارد.

خرید یخچالهای قدیمی
قابل توجه خانواده‌های محترمی که
یخچالهای قدیمی وستینگهاوس دارند
شرکت وست‌الکتریک نماینده محصولات خانگی وستینگهاوس امریکا در نظر دارد برای نمایشگاههای خود که در دست تاسیس است تعدادی یخچال وستینگهاوس متعلق به حداقل ۳۵ تا ۴۰سال قبل را با قیمت‌های بسیار قابل توجهی خریداری نماید.
از خانواده‌های محترمی که دارای چنین یخچالهائی هستند تقاضا میشود مشخصات یخچال را به اداره روابط عمومی شرکت وست الکتریک خیابان تخت جمشید ـ خیابان ملک‌الشعرا شمالی ـ شماره ۱۵ و یا باصندوق پستی ۱۴/۱۲۷۸ مکاتبه‌نمایندتا کارشناسان این شرکت جهت بررسی قدمت و تعیین بهای آن مراجعه نمایند.