کابینهٔ جدید ادامهٔ همان کابینهٔ شهید رجائی، شهید باهنر و برادر بزرگوارمان آیت‌الله مهدوی کنی خواهد بود

برنامه‌های سیاسی، اقتصادی، فرهنگی و سیاست خارجی آینده دولت اعلام شد

خط اقتصادی دولت ، خط حمایت از مستضعفان است

در صفحه ۲

۱۶ صفحه

اطلاعات

تکشماره ۲۰ ریال

شنبه نهم آبان ماه ۱۳۶۰ ـ سوم محرم ۱۴۰۲ ـ شماره ۱۶۵۶۴

تغییرات و تحولات احتمالی در کابینه

احمد عزیزی ، علی‌اکبر ناطق‌نوری و سرهنگ رحیمی احتمالا چهره جدید کابینه خواهند بود در صفحه ۲ و ۱۳

رئیس مجلس شورای اسلامی در پایان جلسه دیشب شورایعالی دفاع

سرنوشت جنگ با بمباران مناطق مسکونی تعیین نمیشود

★ بعلت سازماندهی جدید در نیروی زمینی در جبهه ها مقداری رکود بوجود آمده است

در صفحه ۲

شایعه کودتا در چاد تکذیب شد

در صفحه ۱۶

مناطق مسکونی آبادان، اهواز و دزفول بار دیگر هدف حمله وحشیانه عراق قرار گرفت

در صفحه ۱۴

تصمیم تازه دولت برای ارسال ارز دانشجوئی

ارز دانشجویی رشته هایی که مورد نیاز کشور نیست قطع خواهد شد

در صفحه ۲

دبیر ستاد بسیج اقتصادی کشور :

نرخ اجناس مورد نیاز مردم تثبیت خواهدشد

در صفحه ۱۳

منافقین با نارنجک دو کودک چوپان را تکه‌تکه و چند کارگر را مجروح کردند

دمکراتها ۵ عضو یک خانواده را با بمب کشتند

منافقینی که قرآن و نهج‌البلاغه را آتش زده بودند ، اعدام شدند .

در صفحه ۲

در گفتگوی مدیر عامل بانک مسکن با اطلاعات

شرایط پرداخت وام خرید خانه از سوی بانک مسکن اعلام شد

کسانی که مجوز خرید مسکن دریافت کنند ، در صورت داشتن سپرده وامخواه و دارابودن شرایط می‌توانند ازوام استفاده کنند .

در صفحه ۲

نیروهای مصر از مرز لیبی فرا خوانده شدند

در صفحه ۱۶

یادداشت

دولت تازه و مشکلات کهنه

دولت برادر موسوی در شرایطی استقرار می‌یابد که هنوز چند روز باقی مانده بود تا کابینه آیت‌الله مهدوی‌کنی دوماهه شود . گرچه دولت آقای کنی از همان بدو شروع به کار موقت بنظر می‌رسید ، ودر شرایط اضطراری بعد از شهادت برادر رجائی و باهنر تشکیل‌شده بود ولی واقعیت این است که موقت بودن کار شورای ریاست جمهوری لزوما نمی‌توانست موقت بودن دولت رانیز بهمراه داشته باشد و اصولا شاید بهتر این بود که‌ازهمان موقع دولتی بکار گماشته می‌شد که دیگر احتیاج‌به تعویض نداشت و مشکلات فراوان تغییر دولت از جمله : مشکل انتخاب فردی که از لیاقت و شایستگی کافی‌برخوردار بوده و توافق نسبی جناحهای گوناگون سیاسی رابهمراه داشته باشد ، ساعتها بحث و بررسی مجدد در مجلس ، کندشدن کار دولت ووزارتخانه‌ها را که مانعی برنامه‌های مشکل تغییرات مجدد در سمت‌ها و پست‌های اجرایی‌و دهها مورد دیگر را بهمراه نمی‌آورد ، لکن به‌هرحال‌دولت آقای مهدوی‌کنی علیرغم موافقت و پشتیبانی قاطع‌نهادهای مختلف بویژه مجلس و رئیس جمهور وحتی امام ازایشان بدلائلی که هنوز پوشیده است اعلام استعفا کرد وبناچار تلاش برای یافتن جانشینی مناسب برای ایشان به‌جریان افتاد.

معرفی دکتر ولایتی بعنوان نخست‌وزیر از سوی رئیس جمهور ورد این پیشنهاد از طرف مجلس نشانگر آن است‌که علیرغم وجود بعضی یا بسیاری شایستگی‌ها درایشان ، انتظار مجلس واکثریت آن که تجلی‌دهندهٔ نیروهای حزب‌اللهی موجود در مملکت و نیز ارادهٔ ملت است ، خیلی بیش از آن چیزی است‌که تصور میشد. حتی اگر بخواهیم واقعیت‌رابی‌پرده‌تر مطرح‌سازیم‌اکثریتی که اینبار به آقای میرحسین موسوی‌رای‌داده‌دارای‌آنچنان کمیت قابل اتکایی نیست و وجود ۳۹ مخالف و۴۸ ممتنع چیزی نیست‌که چندان هم ساده بتوان ازکنارآن عبور کرد. اینهمه نشان دهندهٔ سختی راه و عظمت باری‌است که‌کسی که در این شرایط عهده‌دار پست خطیرنخست‌وزیری میشود بایدآن را بپذیرد‌براینها بایدانتظارات‌فوق‌العاده و موشکافی‌ها و حساسیتی که مردم و نمایندگان برای تحقق اصول و آرمانهای خود دارند را افزود.

برادر موسوی در شرایطی نخست‌وزیر میشودکه مملکت و انقلاب ما مشکلات بسیار خطیر و کمرشکنی‌را پشت‌سر گذاشته و دوران نقاهت جراحی‌های بزرگ رادر پیکر خویش میگذراند و هنوز آثار و عواقب وریشه‌های مرض در وجودش خشک نشده و بسیاری مشکلات‌سیاسی ، اقتصادی ، اجتماعی و بعضا فرهنگی را برای حل کردن درپیش‌روی دارد . مردم ما گرچه نتایج و تجربیات خوب‌و قابل قبولی از دوران تصدی ایشان در وزارت امور خارجه دارند ، لکن منتظرند تا ببینند موسوی بعنوان سمبل‌نسل جوان ، انقلابی ، مکتبی و پرتلاش این کشور درمیدان عمل چگونه با مشکلات و مصائب گوناگون که تجلیات بارزی نیز در زمینهٔ اجرائیات مملکت دارد ، مواجه خواهد شد و موفقیت او بی‌شک اعتماد روزافزون مردم را به نیروهای کوشای مکتبی و نسلی که‌اصالتهاوارزشهایش را از درون خویش وفرهنگ‌پربارخویش یافته‌است‌برخواهد انگیخت ، اعتمادی که پس از خیانتهای مکرر باصطلاح‌تحصیل کرده‌های فرنگی‌مآب و خطوط اتکاء به شرق‌وغرب

در صفحه ۲

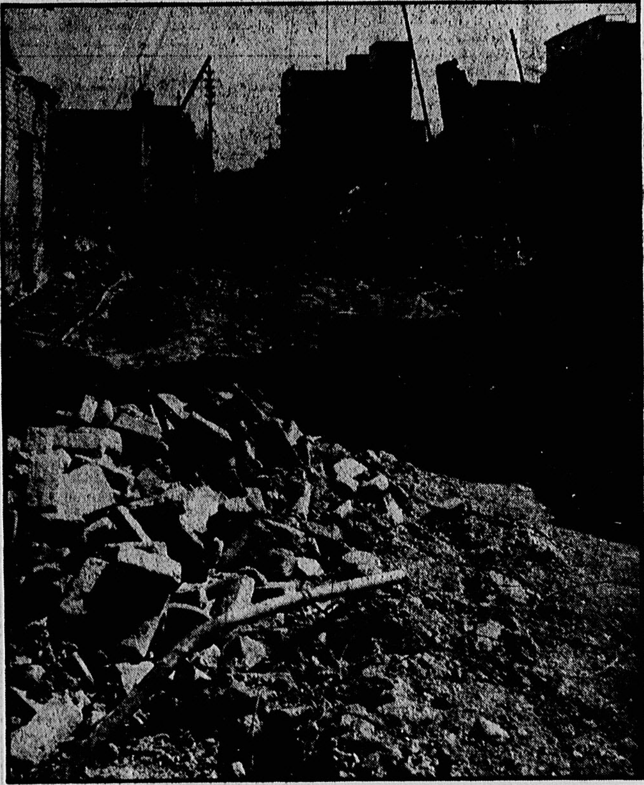

مزدوران عراقی درچند روزاخیر حملات‌وحشیانه خود به‌شهرها ومناطق مسکونی را افزایش داده‌اند . عکس قسمتی از بمباران مناطق مسکونی آبادان را نشان می‌دهد .

توسط بسیج مستضعفان

۱۸ هزار سرنگ و سوزن و سرم احتکار شده کشف‌شد

خبرنگار نهاد های انقلابی اطلاعات به نقل‌ازواحد خبری بسیج مستضعفان سپاه پاسداران انقلاب اسلامی گزارش می‌دهد برادران بسیج سپاه پاسداران‌شهرستان زابل طی بازرسی از یک منزل مشکوک موفق میشوند تعداد ۱۲ هزار سوزن آمپول ، ۶هزارو ۵۵۰ عدد سرنگ ، ۳۰۰ سرم و مقداری دارو به ارزش شش‌هزار تومان با مقادیر فراوانی ارزاق احتکار شده و مبلغ۸۵۰ هزار تومان پول نقد کشف کنند .

اشیاء بدست آمده به همراه صاحب خانه‌تحویل دادگاه انقلاب شد .

آیت‌الله مشکینی از جوانان خواست برای اعزام به جبهه‌ها ثبت نام کنند

در صفحه ۴

وزیر بازرگانی :

۴۰ هزار تن برنج از امروز در سراسر کشور توزیع میشود

دست واسطه‌ها از معاملات آهن کوتاه‌خواهد شد

در صفحه ۲

مرد ۳۸۵ کیلوئی ۶۸ کیلو لاغر شد!

در صفحه ۱۶

هزینه عملیات نظامی امریکا در طبس ۱۹۳ میلیون دلار اعلام شد

در صفحه ۱۶

ظرفیت کارخانه‌های سازمان چای ۸۰ درصد افزایش می‌یابد

در صفحه ۱۱

سخن روز

فلسفه سنتهای عزاداری چیست؟

امروز سوم محرم است و هفت روز تا عاشورا باقی است و دریغ است اگر در این‌ایام‌مبارک که پس‌خاطره‌انگیز است ازیاد عاشورا و ذکر مصائبی که در این‌ماه پراهلبیت رسول‌الله گذشته است دریغ کنیم .

تااینجا گفته بودیم که با عاشورا باید رابطه‌ای عاشقانه داشت . واکنون می‌گوئیم که حفظ این رابطه پس از پدیدآمدن جاذبه قلبی و عشق واقعی مستلزم حفظ سمبلها و علامتهایی است که رابطه عاشقانه را ظاهر میکند و در عالم خارج نیز تجسم میدهد. سنتهای عزاداری تا آنجا که با موازین شرعی سازگار باشد ازاین جمله است. این سنتها را مردم در طول زمان یا خود آفریده‌اند یا از دیگری پذیرفته‌اند و یا از منابع‌اولیه اسلام‌گرفته‌اند. به‌هرحال این سنتها و سمبلها زبان عشق‌اند و بیان همان رابطه عاشقانه‌ای که توده مردم با عاشوراوکربلا داشته‌اند و دارند.

آنکه جانش از این جذبات شورانگیز تهی است و بالاترین شکل عزاداریش ازجای‌برخاستن و دودقیقه‌سکوت کردن است طبیعی است که این سنتها را نمی‌فهمد . چنانکه تا دو سال و سه سال‌پیش اینهمه را خرافه صرف می ـ پنداشتند . یک باصطلاح روشنفکر وقتی درایام عزاداری کناری می‌ایستاد و جوان یا پیرمردی را می‌دید که باشور و شوق و اختیارازکف‌داده زنجیرگران را برسر و سینه و پشت میکوبد وبدنش زیر آن ضربات سرخ و سیاه‌شده است شگفت‌زده درمی‌ماند و براو می‌خندید که چه‌میکند؟ این درست به واکنش همان کسانی میماندکه در کارمجنون متحیر میماندند و نمیدانستند که چرا باید برخارهای نیز و درشت و برنده بیابان فقط به دلیل عبور لیلی از آن سوی پالبهای تاول‌زده خونچکان بوسه زد و نصیحت ناصحان را نشنید ؟!

زنجیرزدن ، سینه‌زدن، علم و عماری بردوش‌کشیدن، کاموگل برسرریختن، پای برهنه براه‌افتادن، مرثیه‌های سوزناک خواندن، نوحه‌خوانی، تعزیه وشبیه، گریه‌کردن، زارزدن ، نخل برداشتن و دیگر مراسم تا آنجا که حکمی از احکام شریعت را نقض نکرده باشد همگی اشکال و چهره‌های گوناگونی است از یک واقعیت‌شکوهمند. عشق عشق به‌امام، به‌اسلام و به فرزندان پیامبر . اینهمه بوسه برخارزدن است اما بیانی است از لایه‌ها و رگه‌های عمیق محبت و عشق و «دوست داشتن» که بقول شریعتی «از عشق برتر است» . لایه‌ها و رگه‌هایی که با تار و پود جانشان بافته شده و درچشمه‌ها وکاریزهای عمق‌روحشان جاری است .

«عشق» نعمتی است که اگر از دست رفت بسادگی بازنمیگردد و ما چرا باید این نعمت بزرگ را بدست خود ازمیان برداریم و برسر مردم فریاد بزنیم که از بوسه‌زدن برخار دست بردارید. عشق موتور محرک ما است وهیچ حرکتی در عالم چه درعالم انسانی و چه در عوالم دیگر بدون این موتور محرک انجام‌پذیر نیست . چه ضرورتی دارد و مگر بیماریم یا سفیه که این موتور را خاموش کنیم و چشمه عشق بزرگی را که در طول سالها و قرون متوالی ذره ذره و قطره‌قطره جوشان شده استبخشکانیم؟ عشقی که کارها از او ساخته است و معجزه‌ها آفریده و تاریخ را می‌سازد .

بنابراین، نخستین فلسفه ومنطق و توجیه‌درستی‌که می‌توان برای این سنتهای مردمی در مراسم عزاداری بیان کرد فلسفه عشق است و منطق محبت و توجیه مجنون . که بقول امام باقر (ع) : هل‌الدین الاالحب‌والبغض؟ آیادین چیزی بجز محبت و عشق است و خشمی که نقیض و لازمه آنست ؟

بازوی عشق اگر وجود داشت بار سیاست ومبارزه را هم میتوان بردوش نیرومندش گذاشت و به منزل‌برد. از این‌چشمه همه‌چیز می‌جوشد. اگر مردم به عاشورا و کربلا بعنوان محبوب و معشوقی مستقل و قائم به ذات عشق نمی‌ورزیدند چگونه می‌توانستیم آنها را به‌بزرگداشت علنی این روز بزرگ و اقتدا به حسین‌ابن‌علی (ع) و۷۲ تن شهید عاشورا فراخوانیم ؟

نکته مهمی که اینجا باید اشاره کرد اینست که گاه در طول زمان قدرتهای شیطانی نیز از این عشق ومحبت مردم به عاشورا سوء استفاده کرده‌اند. این کار درشرایطی

در صفحه ۲

قابل توجه داوطلبین آموزشگاههای بهیاری و درجه‌داری نیروی دریائی جمهوری اسلامی ایران

نتایج قبولشدگان مسابقات ورودی آموزشگاه های درجه داری‌وبهیاری کلیه شهرستانها و مرکز فقط در یك نوبت در مورخه ۱۴و۸و۶۰ در روزنامه های کیهان و اطلاعات درج خواهد شد .

م‌الف ۲۰۶۲۷ آ ـ ۳۶۱۷

آگهی انتشار تمبر

در صفحه ۱۴

شرکت لاسوریت

دفتر مرکزی ... تلفنهای جدید ۸۳۶۸۹۰ ـ ۸۳۹۳۴۳

تامین کننده نور طبیعی

نورگیر لاسوریت

حراج بنیاد مستضعفان حراج

قابل توجه خریداران فرش

واحد فروش بنیاد هر هفته روزهای پنجشنبه از ساعت ۲ تا ۸ بعدازظهر روزهای پنجشنبه فرشهای خود را بصورت حراج می‌گذارد شرکت‌کنندگان درحراج بایستی‌مبلغ ۲۰۰ هزارریال ودیعه‌را نقدا بپردازند.

آدرس ـ درب غربی نمایشگاه‌های بین‌المللی جنب لونا پارک.

نگران نباشید !

لوله‌کشی گاز با تائید شرکت ملی گاز

اسامی مجاز در صفحه نیازمندیها

نیازمندیهای اطلاعات

تلفنی آگهی میپذیرد

۸۳-۷۱-۳۱۱۰

سرنوشت جنگ با بمباران مناطق مسکونی تعیین نمیشود

شورای عالی دفاع عصر دیروز به‌ریاست حجت‌الاسلام والمسلمین سید علی خامنه‌ای رئیس جمهوری و با حضور اعضای این شورا تشکیل جلسه داد.

در نشست دیروز شورای عالی دفاع ضمن بررسی وضع کلی جبهه های جنگ تحمیلی عراق علیه ایران پیرامون طرحها و نقشه های آینده بحث و تبادل‌نظر بعمل آمد.

در پایان جلسه دیروز شورای عالی دفاع، حجت‌الاسلام والمسلمین هاشمی رفسنجانی در مورد حملات اخیر نیروهای دشمن به مناطق مسکونی گفت: حرکات اخیر صدام با تلفات و مخارج سنگینی که تقبل می‌کند بجنبه تبلیغاتی دارد و برای حفظ روحیه شکست خورده نظامیان اوست.

وی اضافه کرد: عراق برای جبران شکست فاحش خود و همچنین برای اینکه اطمینان دارد در آینده نیز ضربه‌های کاری براو وارد خواهد شد، اقدام به کارهای نمایشی کرده است و همه میدانیم که سرنوشت جنگ با بمباران مناطق مسکونی تعیین نمیشود، بلکه در میدانهای نبرد مشخص میگردد .مانند آن پیروزی که ما در شمال آبادان داشتیم.

با پرتاب موشک به یک منطقه غیرنظامی و کشتن عده‌ای از مردم، سرنوشت جنگ که تعیین نمیشود، این عمل را اگر صدبار هم تکرار بکند مانند یک زلزله می‌شود و این بمباران مناطق مسکونی چیزی نیست که سرنوشت جنگ را مشخص کند. نماینده امام در شورای عالی دفاع همچنین گفت: پیرامون این بمباران‌ها فرمانده نیروی هوائی و جمعی از مسئولان این نیرو امشب(دیشب) توضیحاتی ارائه کردند و همچنین فرمانده نیروی دریائی مطالبی بیان داشت.

حجت‌الاسلام والمسلمین هاشمی رفسنجانی درمورد حضور حجت‌الاسلام حاج احمد خمینی و دیگرمسائل مطرح شده در جلسه دیشب گفت: طبق معمول گزارشی ازوضع جبهه‌های جنگ توسط رئیس ستاد مشترک مطرح شد و برنامه‌های آینده برای عملیات مورد بحث و بررسی قرار گرفت و برادرمان حاج احمد آقا نیز برای در جریان قرار گرفتن مسائل جنگ و همچنین گزارش آن به امام، امامت در جلسه حضور داشتند. رئیس مجلس شورای اسلامی پیرامون وضع کلی جبهه‌های جنگ به خبرنگاران خبرگزاری پارس و دفتر مرکزی خبر گفت: در این دوسه هفته اخیر به علت تعویض فرماندهی نیروی زمینی که بدنبال آن یک سازماندهی جدیدی آغاز شده است یک مقدار رکود داشته که امیدواریم دوره رکودآن به‌پایان رسیده باشد و فعالتر از آن چیزی که بوده شود وی همچنین اضافه کرد: ابتکار عمل در تمامی جبهه‌هابا ما است و عراق در هیچیک از جبهه‌ها نمی‌تواند حرکت‌جدی بکند ، مگر اینکه موشک پرتاب کند و یا یک هواپیما از نقطه‌ای نفوذ بکند و با هدایت آواکس های سعودی حرکاتی انجام دهد. قدرت او تا این حداست‌واین ماهستیم که هرکجا بخواهیم حرکت بکنیم می‌توانیم.

لازم به یادآوریست : در جلسه دیشب شورای عالی دفاع علاوه بر فرماندهان نیروی هوائی و دریائی‌وجمعی‌از برادران نیروی هوائی حجت‌الاسلام حاج سید احمدخمینی، حجت‌الاسلام والمسلمین هاشمی رفسنجانی نماینده امام‌در شورای عالی دفاع، آیت‌الله مهدوی کنی ، مهندس‌موسوی نخست‌وزیر ، تیمسار ظهیرنژاد رئیس ستاد مشترک ،محسن رضائی فرمانده سپاه پاسداران نیز حضور داشتند.

برنامه‌های سیاسی، اقتصادی، فرهنگی و سیاست خارجی آینده دولت اعلام شد

مهندس میرحسین موسوی نخست‌وزیر جمهوری‌اسلامی ایران درمصاحبه‌ای باروزنامه جمهوری اسلامی، ضمن‌تاکید برلزوم تداوم فعالیتهای فرهنگی، اجتماعی واقتصادی که هم‌اکنون در سراسرکشور صورت میپذیرد ، یادآورشد با پشتیبانی مردم کشور مستضعف و هماهنگ کابینه موجبات شکوفائی همه نهادهای انقلابی و قانونی را فراهم خواهد کرد .

در این مصاحبه مهندس موسوی راجع به تغییرات احتمالی کابینه ، خاطرنشان ساخت : تغییراتی که در برنامه داده خواهد شد، به معنی واقعی تغییر نیست، بلکه یک استمراری شاید بشود به [illegible] وانشاءالله، سعی خواهیم کرد در ارتباط با سازمان و بودجه وسایر [illegible] و ارگانها برنامه‌ریزی [illegible] اقتصادی و فرهنگی درسراسر کشور صورت میگیرد، گفت: این برنامه‌ها از نظر زمانی و منطقه‌ای و برنامه‌ریزی بهم پیوسته نیستند وگسستگی هائی بین اینها وجود دارد و ما بسمت یک اقتصاد برنامه‌ریزی شده خواهیم‌رفت، درنتیجه طبیعی است که باید در این زمینه سازمان برنامه و بودجه همینها فعال خود و با جلب نیروهای معتقد و مومن‌به‌انقلاب، بتوانیم‌نیروی انسانی کافی برای این نوع برنامه‌ریزیها که میتواند هم جنبه محلی و هم جنبه سراسری داشته باشد فراهم آوریم .

نخست‌وزیر جمهوری‌اسلامی ایران راجع به گزینش وزیر امور خارجه، یادآور شدکه مذاکرات با رئیس جمهوری اسلامی ایران حجت‌الاسلام سید علی خامنه‌ای هنوز به انتها نرسیده است و در این زمینه اصلا تصمیمی گرفته نشده است و مذاکرات [illegible] وزارت خارجه و وزارت دفاع و چند وزارتخانه دیگر جریان دارد .

آقای مهندس موسوی ضمن تاکید بر این نکته که تغییرات کابینه در کمترین‌حد خواهد بود و اکثر وزراء در کابینه جدید خواهندماند، اظهار داشت که به‌برنامه‌ریزی در زمینه‌های فرهنگی اهمیت زیادی داده خواهد شد ، مخصوصا برای تحقق انقلاب فرهنگی و استمرار آن.

نخست‌وزیر همچنین اظهار امیدواری کرد در رابطه با ستاد انقلاب‌فرهنگی ووزارت فرهنگ و آموزش عالی ، تحرکهای تازه‌ای دیده‌شود.

نخست‌وزیر جمهوری اسلامی‌ایران بااشاره‌به‌پیشنهاد یکی از برادران کابینه مبنی برایجاد وزارت تعاون ، خاطرنشان‌کرد کهالان‌احساس نیاز شدیدی به تاسیس چنین وزارتخانه‌ای می‌شود ، بخصوص با تاکیدی که قانون اساسی براین مسئله دارد ، منتهی‌وقتی‌طرح این‌وزارتخانه تهیه شد و مورد تصویب هیات دولت قرار گرفت ، باید برای تصویب به مجلس داده شود، تا بتوانیم آن را تاسیس کنیم.

فلسفه سنتهای عزاداری چیست؟

بقیه‌ازصفحه اول

صورت میگرفته که ابراز محبت و علاقه به امام حسین(ع) و کربلا نیز بطور یکجانبه، جدا شده از مکتب و محروم از شناخت هدف مطرح بوده است .

بهمین دلیل نیز برخی از بزرگان در مقام انتقاد از سنتهای عزاداری برآمده و فی‌الواقع قصد داشته‌اند که مردم را از پرستش مجرد این سنتها و هدف قرار دادن خود آنها و منحصرکردن عزاداری در تشریفات ومراسم بعضا خلاف‌شرع پرهیز دهند. یعنی سنتهای عزاداری وقتی قابل انتقاد بوده است که مردم از فضای سیاست ومبارزه واز هدف قیام و نهضت کربلا دور بوده و حتی درجهتی خلاف آن حرکت میکرده‌اند.

وگرنه اصل این سنتها را نه فقط با همان‌منطق بوسه مشق برخاک بیابان‌زدن باید توضیح داد و توجیه کرد،بلکه از سوی دیگر ووجه دیگری نیز باید موجه و مدلل داشت. وجهی که نیروی محرک ومعجزه‌آفرین وکارآی عشق را اثبات میکند و ما درضمن مطلب بدان اشاره‌ای داشتیم . شما با هرعقیده و هربینش وقتی انقلاب اسلامی ایران را بررسی میکنید از اعتراف به نقش والا وکارساز و تعیین‌کننده «روزهای خاص مذهبی» در حرکت دادن و سرعت بخشیدن به انقلاب ناگزیر خواهید بود، ما دربرخی از مقاطع و مقاطع انقلاب که میرفت تاحرکت عمومی در مواجهه بامشکلات کمرشکن و موانع بن‌بست‌ساز متوقف شود و اگر میشد این انقلاب نیز تکرار ۲۸ مرداد یا ۱۵ خردادی بیش نبود، حرکت و جهش وتداوم خویش را مرهون همین «روزهای خاص» بودهایم‌وهستیم . بارزترین نمونه این واقعیت در تاسوعا و بخصوص عاشورا جلوه گرد، عید فطر، اربعین و بسیار روزهای دیگر درپیش‌بود و گرگشا نیز بود. اما شبها و روزهای محرم بالاخص روز عاشورا نقش دیگری داشت .

مردم ما تا آن دورافتاده‌ترین شهر و روستا و ده، تا آن پیرترین و شکسته‌ترین زن‌ومرد و تا آن‌محروم‌ترین فرد از دنیای سیاست و مبارزه، محرم وبخصوص‌عاشورا را نمیتوانند ساکت باشند . زیرا این ماه و این‌روز برای هر خانواده گوئی یک ارثیه خانوادگی، یک ملک‌شخصی، یک سنت واجب، یک خاطره درونی و یک مسئله خاص واجب‌الاجرا بود، اصلا فارغ از هرچه انقلاب وسیاست است، آنها به محرم و عاشورا فی‌نفسه عشق میورزیدند . هرزن و هرمرد ، هر پیر و هرجوان، هر شهری و هر روستایی و حتی هر ناموافق با مبارزه و سیاست نیز در این ماه و در این روز در درونش احساس فشار میکرد، باید از خانه بیرون زد ، باید عزاداری کرد. حتی همانکه مرتکب گناهانی نیز شده‌بود، بعضی ازاهل هیئت را سابقا می‌شناختید !، عزاداری عاشورا را واجب میدانست. یکی از همان مریدان مخلص عزاداری هیئتی، گفته بود مگر عزاداری حضرت عباس نماز صبح‌است که قضا کنیم؟! کسی به‌او میگوید که نماز مهمتر است. نماز واجب است و سینه‌زدن مستحب یا مباح. و او بالحنی خاص پاسخ‌میدهد که نماز در حوزه خدا است و او می‌بخشد . اماعزاداری در حوزه کار حضرت عباس‌است وایشان‌هرگز نمی‌بخشند! اگر هم ببخشند ما نمی‌بخشیم!

می‌بینیم که همه، حتی بعضا همین تیپ از عزاداران نیز، چنان درباره اجرای مراسم احساس وجوب، نه‌کفایی بلکه عینی، داشتند که رژیم شاه هم میدانست نمیتواند . هرروز می‌توان در برابر تظاهرکنندگان ایستاد و شلیک کرد ولی امروز (عاشورا) هرگز مقدور نیست. روزهای دیگر باوجه غالب سیاسی و مبارزاتی مردم طرفیم وامروز باوجه خاص مذهبی و تعصب و عشق عمیق قلبی. امروز با سنتهای مردم مواجهیم .

در این روز همه هوای شهادت دارند و اصلا از شهادت و شهدا حرف میزنند و چگونه میشود آنها را از مرگ یعنی همانچه در چنین روزی واقع شده است و آنچه گرایش میدارند هراساند؟!

اینست که بنظر ما انقلاب پس از ۱۷ شهریور،میرفت که ۱۵ خرداد را تکرار کند و روبه‌رکود گذارد. تظاهرات ممنوع و هرروز در گوشه‌ای رگباری ازآتش وجنازه‌هایی برهوش، بسیاری در عاشوراومحرم می‌لرزیدند. بخصوص روشنفکرها !

میگفتند قتل‌عام خواهیم شد و دیگر هیچ . مردم نخواهند آمد. اینبار مگر عید فطر است؟ تجربه‌ها کافی نیست؟ اما مردم آمدند مثل اقیانوس. انگیزه‌ای که این دیوار بزرگ را شکست عشق به عاشورا بود واحساس گناه از نشستن در خانه و عزاداری سیدالشهداء را تعطیل کردن .

چنین است نقش عاشورا و سنتهای خاص عاشورا و تاثیر مستقل این روزهاواین سمبلها درروشن‌نگاهداشتن موتور عشق و پدید آمدن حرکتها و قیامها و حماسه‌ها از دل آن. موتوری که بر سنگلاخ کوه چون صفحه‌آئینه پیش میرود !

دولت تازه و مشکلات کهنه

بقیه‌ازصفحه اول

وشکست آنها در میدان عمل ، اینک مصداقی جدیدبرای ابراز خود می‌طلبد.

در اینجا بی‌مناسبت‌نیست‌که بسیار خلاصه‌و فهرست‌وار عمده‌ای از آنچه را که بعنوان بخشی از اصلی‌ترین و مبرم‌ترین مسائل روز میدانیم از دید نقادانۀ یک‌مطبوعاتچی مطرح نمائیم به امیدآنکه این‌مسائل پاسخی‌روشن‌وصریح در برنامه و عمل دولت جدید بیابند:

- نخست‌وزیر به مثابۀ رئیس دولت و مرجع انجام کلیه امور اجرائی مملکت بایستی مظهر و مرجع وحدت بخشیدن به کلیۀ گرایشات و سلیقه هایی که در طیف کلی نیروهای معتقد به خط امام و انقلاب وجوددارندباشد، فراموش نکنیم که تا همین۵ ماه پیش انقلاب ما ازوجود اختلافات و تضاد های شدید در درون دستگاه اجرایی خود رنج‌میبرد که به‌یمن رهبری امام تمام آنهابه نفع نیروهای اصیل انقلابی و مسلمان حل شد . اکنون خطر آنکه خدای ناکرده یاران واقعی انقلاب غافل از خصم‌در کمین نشسته ، در مواردی رودرروی یکدیگر قرارگیرند چندان هم دور از ذهن نیست . گرچه برکت وجود رهبری امام در اغلب موارد گره‌گشای اختلافات و وحدت‌بخش امت مسلمان ورزمندۀ ایران است ، لکن نقش شخصیت‌ها ونهادهای دیگر جمهوری‌اسلامی از جمله رئیس جمهور وبویژه نخست‌وزیر رانمی‌توان نادیده گرفت. نخست‌وزیر باید از آنچنان وجهه ، وزن و شخصیتی برخوردار باشد که در عین برخورد مستقل با مسائل ، قدرت هماهنگ کردن خواسته‌ها ، گرایشات و خط‌مشی های‌مشروع‌جناح های مختلف طرفدار انقلاب و در خط واقعی اسلام‌وامام‌را داشته باشد و این خصوصیتی است‌که بنحو بارزی در شهید رجایی به‌چشم میخورد.

- مسئله دیگری که در آن مورد نیز شهید رجایی رامی‌توان به عنوان نمونه‌ای خوب و موفق ارائه‌داد،موضوع هماهنگی دستگاهها ، ارگانها ونهادهای مختلف اجرایی موجود در مملکت است. بیاد بیاوریم که‌دوران‌دولت‌موقت وادامه‌ی پس ازآن، دوران بهم‌ریختگی و تداخل وظایف نهادهای اجرایی و بویژه دوران تضاد و کشمکش‌نهادهای جدید انقلابی‌با دستگاه های دولتی مانده برجا بود‌واین مشکل تازمان تصدی برادر رجایی بنحو فلج کننده‌یی برکار شئون اجرایی مملکت تاثیرات سوئی‌برجا گذاشته بود. لکن از زمان شروع کار دولت ایشان ،چه‌به لحاظ همفکری و همراهی آن بانهادهای انقلابی وچه به‌لحاظ شروع تغییرات لازم در دستگاه اداری کشوردرجهت‌همسان کردن آن با انقلاب ونیز درایت شهید رجایی وتسلط او در ایجاد این هماهنگی ، دیگر به هیچوجه نامی ازاین مشکل برده نشد و ردپایی ازآن‌مشاهده نگردید. کهاین البته از آن سری خدماتی است که متاسفانه درعین بزرگ وشایان توجه بودن آنطور که باید به مردم شناسانده‌نشد وارزش آن بیان‌نگردید.

آکنون نیز آن مشکلات در ابعاد و چهره هایی‌دیگر رخ می‌نماید و موفقیت یا عدم موفقیت دولت تاحد زیادی بستگی به حل آن دارد . هنوز فراوانند کارهایی که‌نهاد مشخصی‌برای انجام آنها وجود ندارد و از آنطرف نیز بسیارند کارهایی که چندین ، نهاد توأما درصددرسیدگی به‌آنها هستند و تداخل کارها به هیچیک از آنها امکان وتوان حل آنها را نداده است. هنوز اغلب نهاد های اجرایی ، چه‌نهاد های انقلابی وتازه‌ها وچه نهاد های‌اداری موجود ، خودبه محدوده وظایف واختیارات خویش آشنا نیستند . وبالاخره هنوز بافت ونظام بسیاری نهادهادارای امکانات انجام وظائف محوله نیست و از آنطرف بسیاری از ارگانها هستند که دارای دریایی از امکانات‌وتوانایی هستند و متاسفانه ازآنها بهره‌برداری صحیح‌نمی‌شود.

نمونه‌ها در این موارد فراوانند‌وهریک بابی‌مخصوص خویش برای‌تفصیل بیشتر می‌طلبند. همچنین پیرامون‌ضرورتها وانتظارات از دولت برادر موسوی گفتنی بسیار است که آنرابه نوشته های دیگر محول می کنیم.

تغییرات و تحولات احتمالی کابینه

بدنبال انتخاب مهندس موسوی بعنوان نخست‌وزیر جمهوری اسلامی ایران ناظران سیاسی نظریات مختلفی در مورد ترکیب کابینه آینده مهندس موسوی میدهند، مهندس موسوی نیز در گفتگوهایی که بعد از انتخابش بعنوان نخست‌وزیر در مورد ترکیب کابینه اظهار داشت، تاکید کرد بغیراز تغییرات ضروری اندک در کابینه‌فعلی که در حقیقت همان کابینه آیت‌الله مهدوی کنی می‌باشد، تغییر دیگری در کابینه داده نخواهد شد.

بدین‌ترتیب از آنجائیکه اکثر وزراء فعلی نیز در وزارتخانه های خود در اجرای برنامه های دولت موفق بوده‌اند . اکثر وزراء در پست های خود ابقاء خواهند شد.

بعلت خالی بودن دو پست وزارت‌امورخارجه‌ووزارت دفاع وارد شدن دووزیر جدید در کابینه مهندس‌موسوی حتمی است.

مهندس موسوی نیز در گفتگو های بعداز نخست وزیری خود تاکید کرد دولت به سیاست خارجی توجه بسیار دارد ودر هرحال نخست‌وزیر و دولت براموروزارت خارجه نظارت خواهند کرد. منابع مختلف احتمال میدهند که‌برای پست‌وزارت‌امور خارجه از قائم‌مقام فعلی این وزارتخانه یعنی احمد عزیزی استفاده شود.

همچنین از آنجا که بعداز شهادت سرتیپ نامجوی وزیر دفاع سرهنگ رحیمی معاون این وزارتخانه درجلسات هیئت دولت شرکت کرده و در جریان امور این‌وزارتخانه می‌باشد ، پیش‌بینی میشود به احتمال زیاد از وی بعنوان وزیر دفاع استفاده شود . در ضمن احتمال اینکه برخی‌از وزراء فعلی جابجا شوند نیز وجود دارد ، بعنوان نمونه گفته میشودکه احتمالا آقای از بهزاد نبوی وزیر مشاور در امور اجرائی درپست دیگری در کابینه استفاده شود، سمت سخنگوئی دولت نیز به حجت‌الاسلام معادیخواه‌وزیر ارشاد اسلامی محول می‌گردد .

ضمنا گفته میشود در کابینه مهندس موسوی از حجت‌الاسلام ناطق‌نوری نیز دریکی از وزارتخانه‌ها استفاده خواهدشد.

میر حسین موسوی پس از گرفتن رای تمایل از مجلس شورای اسلامی به عنوان نخست‌وزیر جمهوری اسلامی ایران در مصاحبه‌ای با خبرگزاری پارس ضمن تاکید بر لزوم همکاری همه‌جانبه مردم با دولت درمورد ترکیب کابینه‌جدید گفت:

کابینه قبلی با تغییرات اندک و ضروری‌بکارخود ادامه خواهد داد .

وی در مورد مسئولیت خود به عنوان نخست وزیر گفت : مسئولیت جدید بسیار سنگین و جدی‌است و دولت بدون پشتیبانی و مشارکت همه‌جانبه ملت‌عزیز ایران نمی‌تواند موفق باشد و این بارسنگین رابدوش بکشد چراکه این مسئولیت از عهده یک هیات ۲۲ نفری و یا حتی ساخت اجرایی مملکت خارج است .

مهندس موسوی ضمن اشاره به سخنان شهید رجایی در مورد کابینه ۳۶ میلیونی گفت : واقعیت‌امر این است که هیچ دولتی به تنهائی و بدون حضور همه‌جانبه مردم در صحنه های سیاسی ، اقتصادی و اجتماعی نمی‌تواند در جهت تحقق آرمان‌های انقلاب اسلامی و رفع نیاز های ملت گام بردارد، بهمین دلیل روحیه حاکم براین کابینه نیز همانند کابینه قبلی بازگشت به سوی توده های میلیونی مردم است .

وی در مورد تغییرات کابینه گفت : اعضای کابینه باید با پیشنهاد نخست‌وزیر و تایید ریاست جمهوری‌به مجلس معرفی شوند وی افزود :

بنظر من باتوجه به اینکه شهید رجائی و شهید باهنر در کابینه قبلی سعی کرده بودند تا با در نظرگرفتن جوانب مختلف ، ترکیبی مناسب وقوی بوجودآورند، این کابینه با تغییرات بسیار اندک و ضروری‌میتواند بکار خود ادامه دهد .

مهندس موسوی در پاسخ به این سئوال که با توجه به حساس بودن وزارت امور خارجه چه کسی به عنوان وزیر امور خارجه انتخاب‌خواهد شد‌گفت: نظر خود را پس از گفتگو با رئیس جمهوری اعلام خواهم کرد . ولی مسئله اساسی این است که فعالیت و تحرک وزارت امور خارجه باید ادامه و گسترش یابد و برنامه آینده مانیزدرجهت تداوم این خط خواهد بود

وی در مورد نظارت خود بر وزارت خارجه‌گفت: در یک دولت فعال و پرتحرک مسائل سیاست خارجی‌و سیاست داخلی در ارتباط تنگاتنگ و جدانشدنی با یکدیگر قرار دارند و طبیعی است که هیات دولت و خود من نظارت خاصی بر وزارت امور خارجه‌خواهیم داشت .

مهندس موسوی در پایان در مورد شدت یافتن حملات هوائی عراق به مناطق مسکونی گفت : این حملات که تنها تلفات انسانی و زیان های اقتصادی در پی دارند ، بهیچوجه جنبه استراتژیک نداشته و ناشی از زبونی دشمن ماست . وی افزود : بمباران مناطق مسکونی تنها زمانی، صورت میگیرد که دشمن از بدست آوردن پیروزی های گسترده و نظامی عاجز و مایوس شده باشد ، ولی مسلما این بمباران ها اراده مردم ما را برای ادامه جنگ تا پیروزی و بیرون راندن دشمن از خاک خود قویتر میکند .

در گفتگوی مدیرعامل بانک مسکن با اطلاعات

شرایط پرداخت وام خرید خانه ازسوی بانک مسکن اعلام شد

عبدالله ابتهاج شیرازی مدیر عامل بانک مسکن‌صبح امروز در یک تماس تلفنی با خبرنگار اطلاعات‌پیرامون پرداخت وام مسکن‌در رابطه با داشتن مجوز گفت :

بانک برای پرداخت وام احتیاج به مجوز ندارد . مجوز به متقاضیان مسکن برای‌خریدواحدهای‌مسکونی داده میشود اما از آنجائیکه بانک در مقابل انجام معامله وام میپردازد،و انجام‌معامله در محضر نیاز به مجوزدارد لذا در این رابطه بانک به کسانی می‌تواند وام بپرداخت کند که بتوانند در محضر معامله انجام دهند .

وی افزود : بنابراین کسانی که مجوزبرای انجام معامله دریافت کنند در صورتیکه از نظر بانک برای گرفتن‌وام‌مسکن حائزشرایط باشند می‌توانند از وام خود استفاده کنند.

وی گفت : کسانی که سپرده وامخواه در بانک داشته باشند و طبق شرایط وام سپرده‌ها مدت یکسال درانتظار بوده باشند می‌توانند به محض‌گرفتن‌مجوز و انجام معامله از وام خود که دو برابر مبلغ سپرده خواهد بود استفاده کنند.

عبدالله ابتهاج در مورد پرداخت وامهای کارمندی : گفت‌درمورد پرداخت‌وامهای کارمندی کسانی که مجوز انجام معامله داشته باشندو به بانک معرفی شده باشند وبر طبق سهمیه هایی که برای آنها تعیین شده‌می‌توانند از وام استفاده کنند.

مجلس بزرگداشت شهید غلامرضا اسلامی

به‌گزارش خبرگزاری پارس دفتر مرکزی جهاد سازندگی و هیئت های‌هفت‌نفره تقسیم‌زمین‌وسپاه‌پاسداران با انتشار اطلاعیه مشترکی ضمن عرض تبریک وتسلیت بمناسبت شهادت غلامرضا اسلامی عضو شورای جهاد سازندگی کردستان که در ۲۶ شهریور ماه سال جاری بوسیله پلیدان چپ‌نما در کردستان شربت شهادت‌نوشید اعلام کردند برای تداوم راه اصیل این شهید مجلس بزرگداشتی امروزاز ساعت ۱۵ر۳۰ تاساعت ۷ر۳۰ بعداز ظهر در مسجد دانشگاه تهران برگزار میشود.

تلگرام تسلیت آیت‌الله منتظری به رئیس مجلس شورای اسلامی

فقیه عالیقدر آیت‌الله منتظری طی‌تلگرامی درگذشت حجت‌الاسلام لاهوتی نماینده مردم‌رشت‌را به‌رئیس‌مجلس شورای‌اسلامی‌حجت‌الاسلام‌والمسلمین هاشمی‌رفسنجانی نمایندگان مجلس شورای اسلامی و بازماندگان ایشان تسلیت گفت .

بگزارش خبرگزاری پارس متن تلگرام‌بدین‌شرح‌است:

بسمه تعالی- ریاست محترم مجلس شورای اسلامی جناب مستطاب حجت‌الاسلام هاشمی رفسنجانی دامت افاضاته .

رحلت نماینده‌محترم‌رشت‌مرحوم حجت‌الاسلام‌لاهوتی موجب تاسف شد، مبارزات و فداکاریها و محرومیتهای ایشان دررژیم منفور پهلوی قابل تقدیر است ، خدایش رحمت کند و در جوار اولیاء عظامش محشور فرماید.

این‌جانب این مصیبت را به‌نمایندگان محترم‌مجلس شورای اسلامی و‌بازماندگان محترم ایشان و شخص جنابعالی تسلیت می‌گویم و رضوان و غفران حق تعالی برای ایشان وصبر و اجربرای‌خانواده و بازماندگانشان ازخدای بزرگ مسئلت دارم .

والسلام علیکم ورحمت‌الله ـ حسینعلی منتظری

وزیر بازرگانی :

۴۰ هزار تن برنج از امروز در سراسر کشور توزیع میشود

صبح دیروز حبیب‌الله عسگراولادی وزیر بازرگانی در مصاحبه‌ای با خبرگزاری پارس پیرامون توزیع برنج و آهن در کشور پاسخ داد . وی ابتدا به نحوه توزیع برنج خریداری‌شده اشاره کرد و گفت : براساس دستور نخست‌وزیر، وزارت بازرگانی وظیفه دارد بمناسبت ایام محرم، جهت حفظ عاشورای حسینی در اسرع وقت برنج خریداری شده از گیلان و مازندران را که بالغ بر ۴۰ هزار تن است از طریق استانداران و فرمانداران و ادارات کل بازرگانی در سراسر کشور توزیع کند، وزیر بازرگانی سپس در مورد نحوه توزیع برنج خریداری شده افزود: جهت توزیع برنج در مرحله اول میزان نیازهای اساسی در ایام عاشورا مشخص خواهد شد و از تاریخ۹ر۸ر۶۰ وزارت بازرگانی آماده است برنج‌های خریداری شده از کشاورزان را به استانهای درخواست‌کننده با قیمت‌های مصوب ستاد بسیج اقتصادی کشور و شرایط پیش‌بینی‌شده ارسال دارد و‌ازطریق استانداریها، فرمانداریها، بخشداریها و تعاونی‌های مساجد وصنفی و مردمی توزیع کند . وی سپس در مورد نحوه توزیع عادی برنج گفت : جهت توزیع برنج های داخلی دستور بررسی صادر شده است که درصورت تصویب طرح مشخصی به اطلاع هموطنان خواهد رسید. همچنین توزیع‌برنجهای وارداتی کماکان از طریق سیستم توزیعی که قبلا نیز معمول بوده است، انجام می‌گیرد.

وی گفت : باتوجه به‌اینکه ماهانه بین ۴۰ تا ۷۰هزار تن برنج در سراسر کشور بطور عادی توزیع میشود ، از نظر میزان برنج وارداتی با کمبود مواجه نیستیم .

نحوه توزیع آهن

وزیر بازرگانی سپس در مورد نحوه توزیع آهن گفت : وزارت بازرگانی در توزیع آهن با مشکلاتی‌روبرو بود که این مشکلات بیشتر ناشی از نحوه حمل‌ونقل و مشکل گمرکات وبنادر کشور وغیره بود که تمامی مسائل مذکور با همکاری مسئولین وزارتخانه‌های اقتصاد ، بازرگانی، راه وستاد بسیج اقتصادی کشور بررسی و نسبت به حل آنها اقدام شد.

عسگراولادی افزود : هم‌اکنون حدود ۱۰۰هزارتن آهن جهت رفع نیاز هموطنان در استانها و شهرستانها آماده داریم که از این میزان ۱۵ هزار تن اکنون درگمرک جلفا آماده بارگیری است و جهت ترخیص آهن موجود در گمرک مذکور از استانداران ، فرمانداران و مدیران‌کل بازرگانی خواسته میشود تاضمن تماس بامعاونت بازرگانی داخلی نسبت به‌حمل آن اقدام کنند .

وی افزود : امید است باتوجه به فرصتی کمتاپایان فصل ساختمانی باقیمانده است بتوانیم این ۱۰۰ هزار تن آهن را جهت مصرف دستگاه‌های ساختمانی کشورارسال داریم. به‌این ترتیب با همکاری و هماهنگ کردن نیروها مشکلات حمل‌ونقل را هم سامان‌دهیم .

وی در پایان افزود : باتوجه به اینکه اجرای طرح های عمرانی در سراسر کشور و تلاش نهادهای انقلابی بویژه جهاد سازندگی نیاز به‌مصرف آهن افزایش یافته است، ولی با فعالیت ذوب‌آهن اصفهان و افزایش تولید آهن در داخل کشور و تامین بقیه نیاز از طریق واردات هیچ نگرانی وجود ندارد . همچنین وزارت بازرگانی نیز باعرضه ۱۰۰ هزار تن آهن به بازار مصرف ضمن کوتاه کردن دست واسطه‌ها نرخ آهن در بازارهای مصرف را خواهد شکست .

منافقینی که قرآن و نهج‌البلاغه را به‌آتش میکشیدند تیرباران شدند

سرویس خبری اطلاعات- بنابه حکم دادگاه انقلاب اسلامی آغاجاری پانزده تن از مزدوران شرق و غرب و ایادی سرسپرده ابرقدرتها پس‌از محاکمه‌و اقرارصریح به‌جرایم خودبه اعدام‌محکوم شدند . حکم اعدام در سحرگاه چهارشنبه۶ر۸ر۶۰ به اجراء درآمد . اسامی معدومین و جرائم به این شرح است :

۱- داود بابایی ۲-کریم سروری ۳- حسین خادمی ۴- مسعود کعبی ۵- خلیل مشعلی ۶- طاهر مشعلی ۷- غلام فرخ‌الشعرا ۸- احمد لطف‌الله صالح‌فر۹- علیرضا الله‌قلیان ۱۰- پرویز زندی ۱۱- احمدجهان۱۲-شاهرخ پارسی ۱۳- قاسم ابوعلشی ۱۴- جواد فرخ‌مندی ۱۵ - محمدخسروی‌پور .فعالیتهای معدومین عضویت‌در کادر های تشکیلاتی سازمان منافقین خلق، نوشتن کل‌نامه‌های تهدید آمیز و انداختن آن در خانه‌های افراد مسلمان، شرکت در آتش سوزی‌کتاب فروشی شهید مطهری، و به آتش کشیدن قرآنها و نهج‌البلاغه‌ها و کتب اسلامی در آن، آتش زدن کاروان بنیاد مستضعفین ، آتش‌زدن ماشین جهاد سازندگی ، آتش‌زدن ماشین یکی از کارگران، آتش زدن ماشین نهضت سواد آموزی، آتش زدن کاروان انجمن اسلامی امیدیه ، اقدام ناموفق در آتش زدن انجمن توحیدی در میدان جعفر، تهیه لیست برادران عضو ارگانها و برادران حزب‌اللهی برای ترور و پرتاب نارنجک به خانه‌های برادران مسلمان و متعهد .

منافقین با نارنجک‌دو کودک چوپان‌را تکه تکه و چند کارگر را مجروح کردند

صبح روزپنجشنبه (۷ر۸ر۶۰) براثر انفجار نارنجک جنگی دو کودک شهید شدند.

این خبرحاکیست: نارنجک توسط گروهکهای منافقین‌در تقاطع‌جاده آدران‌بهمران‌شهر (راه‌آهن تهران - خرمشهر) کار گذاشته شده بود کهقطار را منفجر کنند .

در همین خبر آمده است: این دو کودک که بنامهای فرهاد و رشید ابیزاده که فرزندان یکچوپان زحمتکش بودند و از این منطقه عبور میکردند بشهادت رسیدند . در این رابطه چند کارگر نیز مجروح شدند.

سخنرانی

● سخنرانی حجت‌الاسلام رستگاری از اول تا دهم ماه محرم همه شب بعد از نمازمغرب و عشاء در حسینیه بنی‌فاطمه‌واقع‌در سرچشمه.

اخبار کوتاه

دیدار هیات اعزامی جنبش امل با آیت‌الله العظمی گلپایگانی وآیت‌الله‌منتظری

برادر ابوحشام نایب رئیس و سخنگوی رسمی جنبش «امل» در راس‌هیاتی از اعضای جنبش که برای بازدید از ایران و تماس با مقامات و مسئولین به ایران آمده بودند ، در قم با آیت‌الله العظمی گلپایگانی و آیت‌الله منتظری بطور جداگانه در رابطه بااوضاع کلی منطقه و مسائل‌فیمابین شیعیان لبنان در دوره غیبت امام‌موسی‌صدر گفتگو کردند.

در این‌دیدارها،بار دیگر طرح آمریکائی فهد که بدنبال شکست کمپ دیوید مطرح شده است ، محکوم شد.

بنابرهمین گزارش آیت‌الله العظمی گلپایگانی برلزوم پشتیبانی و حمایت بی‌دریغ ملت ایران و مسئولین و مقامات از شیعیان لبنان تاکید کردو اظهارامیدواری شد، هر خدمتی که ممکن باشد، از سوی ایشان‌انجام خواهد شد.آیت‌الله‌منتظری نیز به اتحاد و همبستگی بین شیعیان ایران و لبنان تاکید کرد .

بازدید وزیر بهداری از آبادان

آبادان- دکترمنافی‌وزیر بهداری ، بهمراه دکتر کلانتر معتمد معاون وزارت بهداری بمنظور بررسی وضع بهداشتی و درمانی آبادان و بازدید از مواضع بازپس گرفته شده از مزدوران عراقی ، وارد این شهر شد.

دکتر منافی‌از بیمارستان طالقانی آبادان نیز دیدن کرد.

مسئولین این بیمارستان در مورد کمبودها و نارسائی های بیمارستان از جمله کمبود پزشک متخصص و آمبولانس و نیز مشکلات داروئی توضیحاتی دادند .

وی سپس در مراسم دعای کمیل در یکی از مساجد آبادان شرکت‌کرد و برای حاضرین پیرامون صدور انقلاب‌اسلامی وتوطئه ابرقدرتها مطالبی گفت .

عیادت از مجروحان

چندتن از نمایندگان مجلس شورای‌اسلامی‌ازمجروحین جنگ‌عیادت‌کردند به‌گزارش خبرنگار خبرگزاری پارس یازده تن ازنمایندگان‌مجلس شورای اسلامی بعد ازظهر دیروز ازمجروحین جنگ تحمیلی وبیماران‌بستری در بیمارستان دکتر شریعتی عیادت کردند . دراین دیدار مجروحین از نمایندگان مجلس خواستند قاطعانه با لیبرالها و پویندگان خط آمریکابرخورد کنند.همچنین مجروحین ضمن ابراز صمیمانه‌ترین‌درودها به‌رهبر انقلاب آرزو کردند هر چه زودتر سلامتی خودراجهت بازگشت به جبهه‌های جنگ بازیابند. درپایان نمایندگان ضمن قدردانی از زحمات کارکنان‌بیمارستان خواستار توجه بیشتری نسبت به مجروحین شدند.

پاسخ رئیس‌جمهوری

حجت‌الاسلام و المسلمین سید علی خامنه‌ای رئیس جمهوری اسلامی ایران در پاسخ به پیام تبریک رئیس جمهوری ونزوئلا بمناسبت انتخاب ایشان بعنوان‌رئیس جمهوری اسلامی‌ایران پیام تشکرآمیزی مخابره‌شد. متن پیام باین شرح‌است. جناب آقای لوئیس‌ایرراکسهیند رئیس جمهوری‌ونزوئلا.

از پیام تبریک شمابمناسبت انتخاب این جانب به‌ریاست جمهوری‌اسلامی‌ایران‌تشکر می‌کنم و برای شما و ملت ونزوئلا موفقیت و سعادت آرزو می‌کنم.

اشتغال بکار

روابط عمومی دفتر مرکزی بنیاد شهید با انتشار اطلاعیه‌ای اعلام کرد :

بسم‌الله الرحمن الرحیم- به اطلاع جانبازان انقلاب اسلامی و بازماندگان‌محترم شهداکه‌از بنیادشهید ماهانه حقوق دریافت می کنند و مایلند در یکی از سازمان‌های دولتی یا غیر دولتی بکارمشغول شوندمیرساند: چنانچه‌افرادی دارای‌مدرک سیکل نیز می باشند، روز های شنبه و یکشنبه۹و ۱۰ آبانماه به‌امور کاریابی‌بنیاد شهید مراجعه نمایند.

تغییر نام

در جلسه مجمع عمومی کانون اسلامی کارکنان‌بانک مرکزی ایران که روز٤شنبه ۲۹ر۷ر۶۰ در بانک مرکزی تشکیل شد قرار شد ازاین پس این کانون به‌نام انجمن اسلامی‌کارکنان بانک‌مرکزی ایران نامیده شود.

اخطار

اداره اوزان و مقیاس‌ها با صدوراطلاعیه‌ای به‌آن‌دسته از سازندگان و فروشندگان اوزان و وسایل سنجش‌که بدون‌پروانه ومجوزقانونی اقدام به ساخت و فروش اینگونه وسایل می کنند ، اخطار کرد .

برنامه امشب تلویزیون

برنامه اول

۱۶ـ۴۵ سرود
۱۶ـ۵۵ قرآن
۱۷ـ۰۰ کودکان
۱۷ـ۲۵ تلاوت قرآن
۱۷ـ۳۰ اذان
۱۷ـ۳۵ دنباله کودکان
۱۷ـ۵۰ اخبار ورزشی
۱۸ـ۰۰ اخبار استان و شهرستان
۱۸ـ۳۰ مخترعین‌و مبتکرین
۱۹ـ۳۰ خطبه های‌نماز جمعه قم
۲۰ـ۰۰ گروهک ها
۲۰ـ۳۰ اخبار
۲۱ـ۳۰ بعدا اعلام میشود

برنامه دوم

۱۸ـ۳۰ سرود
۱۸ـ۳۵ قرآن
۱۸ـ۴۵ آموزش پیش از دانشگاه
۱۹ـ۱۵ اخبار فرهنگی ، هنری و اقتصادی
۱۹ـ۳۰ منطق
۲۰ـ۳۰ اخبار
۲۱ـ۳۰ فیلم مستند: فیل های سری‌لانکا

● تغییرات احتمالی در برنامه ها از سوی‌سازمان صدا و سیما است .

تصمیم تازه دولت برای ارسال ارز دانشجوئی

هیات دولت جمهوری اسلامی ایران صبح‌پنجشنبه با تلاوت آیاتی از کلام‌الله مجید و به ریاست آیت‌الله مهدوی کنی نخست‌وزیر تشکیل جلسه داد .

در این جلسه که بیش از سه ساعت و نیم بطول انجامید ابتدا اخبار سیاسی و تحولات منطقه‌و اوضاع داخلی مورد بحث و بررسی قرار گرفت و پیرامون‌ارائه گزارشی از عملکرد ، مشکلات و نارسائی ها و راه‌حل‌ها و تنگناها برای تسریع در انجام امور به دولت آینده بحث و بررسی به عمل آمد و تصمیم گرفته شد نظرات و پیشنهادات دولت پس از بررسی های لازم به هیات دولت جدید تقدیم گردد. در این جلسه ، همچنین در مورد اتخاذ روش صحیح ارسال ارز جهت دانشجویان خارج از کشور بحث و تبادل نظر به عمل آمد و مقرر شد تا روابطی ایجاد شود تا دانشجوئی که درخارج به تحصیل رشته‌هایی اشتغال دارندکه‌در سازندگی‌کشور و نیل به خودکفائی در زمینه های علمی و تکنیکی‌موثر است و در جهت اهداف انقلاب اسلامی که عدم‌وابستگی به شرق وغرب میباشد گام برمیدارند ارز کافی و لازم ارسال شود و در دیگر موارد از ارسال ارز خودداری به عمل آید .

برپایه این گزارش در پایان جلسه پریروز هیات دولت حجت‌الاسلام معادیخواه پیرامون ارسال کل‌نامه وزارتخانه ها به وزارت ارشاداسلامی‌نکاتی‌را یادآوری کرد .

شیر خشک کاست ۱۴ درصد چربی
هرکارتن ۲۴ عددی ۲۹۲۸ ریال
تلفن ۶-۸۳۳۱۳۵ و ۱-۸۲۲۹۲۰

در جلسه علنی روزپنجشنبه مجلس شورای اسلامی

فوریت لایحه مجازات اخلال کنندگان در توزیع کالاهای سهمیه بندی شده تصویب شد

مجلس روز پنجشنبه جلسه علنی تشکیل داد. دراین جلسه که به ریاست‌حجت‌الاسلام هاشمی رفسنجانی‌تشکیل شد، قاری پس از تلاوت آیاتی از کلام‌الله مجید چندبیت شعر در رثای سیدالشهدا و حلول ماه محرم‌خواند،سپس ناطق پیش از دستور آقای ارومیان نماینده مردم مراغه سخنرانی خودرادرباره ماه محرم‌و جریانات داخلی‌ایراد کرد. آنگاه رئیس مجلس پیش از ورودبه دستور جلسه نکاتی را در مورد ماه محرم سال ۵۷ بیان‌داشت ووی همچنین‌در سخنان خودبه رحلت حجت‌الاسلام لاهوتی‌با حزن‌بسیار اشاره نمود، ودرگذشت ایشان رابه‌خانواده‌و دوستان وی تسلیت‌گفت.

بعداز قرائت تذکرات نمایندگان به مسئولان دولت مجلس وارد دستورشد و اولین دستور آن اخذرای جهت نخست‌وزیری مهندس موسوی بودکه با تصویب‌نمایندگان نخست‌وزیر جدید تعیین گردید.

درجلسه روز پنجشنبه مجلس

★ مجلس به نخست وزیری مهندس موسوی رای تمایل داد

★ کلیات ۳ لایحه و یک‌طرح قانونی

★ دوطرح به کمیسیون های مربوطه ارجاع شد

نطق پیش از دستور

محرم ، ماه شهادت و پیروزی است

تنها سخنران قبل‌ازدستور آقای‌علی‌ارومیان نماینده مراغه نخست‌از ارزش والای ماه محرم‌الحرام یادکردو گفت:

این ماه برای بشر تاریخ‌ساز است ، ماه شهادت وپیروزی است ، ماهی است که درآن‌راه استقلال وآزادی برای تمام آزادیخواهان یاد داده شده ودرس آزادی را برای تمامی دنیا آموخته‌اند ، ماهی که باخون آن‌مقاصد خودش رادر تمامی عالم روانه ساخت، و آوازه آن‌در طول تاریخ طنین‌انداز است‌که هرگز پرده برنمی‌دارد،ماهی‌که خون‌برشمشیر غلبه‌کرد، وابرقدرت‌آن زمانی را ازتخت سلطنت برانداخت.

واخیرا بعداز ۱۴۰۰ سال نیز یکعده از هواخواهان استقلال و آزادی و آنان که طالب اجرای احکام الهیه وفرامین خداوند بودندکه حماسه‌ای درنهاد از صحنه کربلا داشتند ، بیدارشده وتبعیت‌ازآن کرده وبالاخره‌بپاخاستند به‌رهبری ذریه‌ای از ذاریع حسین‌بن‌علی‌سلام الله‌علیه یعنی امام امت قیام کردند ونتیجتا این صحنه را تازه نمودند و کربلای دیگری آفریدند، اما چه کربلائی؟ اگر کربلای آنروز به روز عاشورا تمام شد، ولی کربلای این‌روز تمام روزها وشبها، نه‌در ماه محرم فقط، بلکه در ماه های دیگر و در تمام‌ساعات و درتمام عمرمان عاشوراست. چه عاشورائی بالاتر از این که‌شبانه روز واپس ماندگان یزیدیان نه برطفل صغیر رحم میکنندو نه‌برپیرفرتوت ونه اززنان خانه‌نشین ووقتی که تاب‌مقاومت درمیدان رزم‌راندارند به‌خانه های مسکونی مردم‌حمله می‌کنند، شبانه کسانی راکه در خانه های خودآرمیده‌اند به موشک می‌بندند که‌در اثرآن دهها‌خانه و مساجدو بیمارستان ویران میشود وهکذا دهها انسان ازپای درمی‌آیند، اینست ننگ تاریخ بر پیشانی آنان که امید است‌تا آخرزمان‌اینها این‌ننگ‌رابردوش خود گرفته وبرای آیندگان سرمشقی را بیاموزند ، که آنها دیگر تبعیت ازاین کارهاراتکنند ،امانه‌چنین است که این‌ستیزه‌گی بطول بیانجامد، این آخرین نفس‌های اینهاست که می‌کشند، امیداست بهمین‌زودی‌ها رزمندگان ماپیروز بشوند وپوزه‌این ابرقدرتهارا بواسطه ازبین‌بردن‌صدام وصدامیان چنان‌به‌خاک بمالند که‌برای دیگران نیز سرمشقی بشودو لذا تقاضائی که از رزمندگانمان داریم و دعائی که‌می کنیم این است‌که خدایا به‌احترام خون شهیدانی که دراین محرم‌الحرام از اول اسلام تاکنون ریخته است، قسمت میدهم کهاین رزمندگان ماراپیروزبگردان ،پروردگارا باپیروزی نهائی چشم این قلب‌هائی که داغدیده هستند، خدایا شفا ببخش.آری در مقابل اینکه رزمندگان ما میجنگند اجانب نیز در داخل کارهائی انجام میدهند که برای اینها ننگش بیشتر از اجانب است، حیف است برای جوانان‌ماکه بخود نیایند و متوجه عیب کارخودشان‌نباشند.

چرااین جوانان گمراه بخود نمی‌آیند ؟

تاکی برادران وخواهرانشان به‌مقام سبز ودرگیری خواهندآمد، چرا بیدار نمیشوند؟ چرا متوجه نمیشوند؟ آیاوقت آن‌نرسیده که دست‌به‌دست برادران وخواهران رزمنده دیگرشان بدهند وعوض اینکه درداخل مملکت این پاسداران عزیز و ارتشیان وسایر مسئولان انتظامی رامشغول خود بگردانند، با اینها نیز متوجه میدان رزم بشوند و با صدامیان بجنگند و خاک پاکشان‌را ازلوث‌وجود بیگانگان تطهیر کنند ؟آیااینها کی بخود خواهندآمد؟ بااینکه خودشان جوانانی هستند وخودشان قائل به‌پاکی خود هستند و بعضی از خانواده های بسیار پاک هستند

گزارش مجلس

اما نمیدانیم چرا اینها در تحت تاثیر ابرقدرتهای چنین جهانخوار قرار گرفته‌اند و حتی به خواهران وبرادران‌خود وحتی به‌بچه‌ها وزنان افتاده هم رحم‌نمی کنند وبدن‌آنهارا به‌آتش وخون‌می کشانند. امید است که‌بخود بیایند وبیش ازاین رزمندگان وپاسداران ما را بخود مشغول نکنندو اجازه‌بدهند اینهانیز با برادران دیگربه رزم‌بروند وپوزه صدام و صدامیان را هرچه زودتربه خاک بمالند.

اما صدامیان‌که شبانه دزفول واهواز را میکوبند این علامت بدبختی وازبین‌رفتن آنان است . امید است به احترام عاشورا در این نزدیکی هاتمامی اینهاازبین بروند وخواهندرفت.

مردم دنیا تمایل به انقلاب اسلامی‌دارند

اشاره‌ای نیز به سفر حجی که نیابت از برادران داشتیم بکنم . معلوم است‌که سفر حجاز دو جنبه سفری است الی الله وسفری است الی‌الخلق، اما سفر الی الله برای تقرب به خدا و تزکیه نفس و تهذیب اخلاق‌ونتیجتا یک مرگ اختیاری و کوتاه‌مدت پاک‌ان لباس مخصوص وبالاخره بیدارشدن و زنده شدن و برگشتن به‌دنیا وسفر الی‌الخلق تماس‌با سایر برادران و خواهران مسلمان‌و بااقشار مختلف و نژاد های گوناگون واطلاع حاصل کردن ازاوضاع داخلی و عقاید و تمایلات آنهاست و مادراین مدت کوتاهی که‌بااینها بودیم و توانستیم تماس حاصل کنیم، اکثر اینها را یافتیم که تمایل‌به اسلام وانقلاب اسلامی دارند وهواخواه امام ورهبر امت ما هستند، وآرزو میکردند ایکاش ماهم همچون رهبری داشتیم که مانند شما می‌توانستیم خودرا از زیر سیطره ابرقدرتها نجات دهیم . درمیان آنها دودسته دیگرکه یکی درباریان‌بودند ودوم بی‌تفاوتها وراحت‌طلبان که اینها همیشه‌از عالم انسانیت کنار هستند.

اما دسته های دیگر ، سایر اقشار مردم همه‌هواخواه انقلاب اسلامی بودند ولکن چیزی که چشمگیر‌بودتبلیغات سوءاجانب بود ، چنان برعلیه ایران و خصوصا برعلیه رهبر تبلیغات داشتند و چیزهایی راکه نقل می‌کردند انسان ننگش می‌آیدکه‌به زبان‌جاری سازد . وما هرروز که‌با اینها روبرو میشدیم خصوصا که باگروه اهوازو جنگ‌زدگان بودیم و گروه‌ما اکثرا عرب بودند وچندنفر فارس‌زبان، ولذا ماناچار بودیم. سخنان خود را بازبان عربی عنوان کنیم و‌می‌دیدیم وقتی‌که صحبت به جائی‌می‌رسد تمام برادران عرب زبان گوش می‌کنند، خیلی‌موثر بود، حتی در چند مورد در مقابل تبلیغات آنها که‌میشنیدند درایران چنین اتفاقاتی می‌افتد ، در دو صحنه،صحنه‌های عجیب‌برای ما اتفاق افتاد. یکی درمسجدمبارک‌مباهله،دوم‌در احدکه‌حتی‌نمیگذاشتند ایرانیها بلندگو بردارند چون مابه زبان عربی صحبت میکردیم بنحوی‌شد که‌مردم وادار کردند که دستجات دیگر خاموش بشوند و به سخنان ما گوش بدهند و بعد از سخنرانی‌ها میامدند و بما تبریک انقلاب را می‌گفتند لذا مسئولین ارشاد باید متوجه شوند که روحانیون گروههائی که در سالهای آینده میفرستند اطلاعات بیشتری داشته باشند و اگر زبان عربی بدانند چه بهتر زیرا وقتی تبلیغات‌بیراه بیفتد دیگران نیز تبعیت می‌کنند و به حقیقت بالاخره اسلام چیزی هست که خودش نمایانگر حقیقت خودش است و این انقلاب صادر شدنی است ، چه ابرقدرتها بخواهند ویا نخواهند چون اسلام حقیقتی دارد و اشعه این نور مقدس با انقلاب جهانی ما تابیده است ، بالاخره تمام عالم را فرا خواهد گرفت و همه جا گسترش پیدا خواهد کرد، نگران این نیستیم، اما آنچه که نگران هستیم تبلیغات سوئی است که میترسیم حتی در خود ما نیز اثر سوء بگذارد، چون تبلیغات ما بسیار ضعیف است، آنها به زبانهای مختلف علیه ما تبلیغ میکنند، حتی روزنامه‌هائی میدیدیم که مونتاژ شده و در آن چیزهائی را مشاهده میکردیم وحتی نوشته شده بود که مثلا بچه‌ها را از بیمارستان آوردند و بدستور فلانی سربریدند و حتی در اینمورد عکسهائی مونتاژ شده چاپ کرده بودند. متاسفانه ما هنوز تبلیغاتمان بعد از این مدت که از انقلاب میگذرد هنوز عالمگیر نشده است، تبلیغات عربی‌ما خیلی ناقص است، لذا از مسئولان ارشاد و از وزارت امور خارجه تقاضا میشود که باین قسمت بیش از بیش توجه کنند، که الان دنیای این زمان یعنی تبلیغات بشکلی هست که‌پر قوت‌تر از قدرت نظامی است.

هاشمی رفسنجانی رئیس مجلس

امسال ماه محرم را در شرایطی آغاز می‌کنیم که بارقه های فتح و پیروزی در جبهه های جهاد داخلی و خارجی و در مبارزه با صدام و منافقین و مخصوصا علیه امریکا به چشم میخورد .

ناطق سپس به مسائل و مشکلات منطقه اشاره کرد و از مسئولان امر تقاضای رفع این مشکلات را نمود.

محرم ، ماه‌خون و شمشیر

پس از پایان سخنان آقای ارومیان، رئیس مجلس طی سخنانی اظهار داشتند:

امروز اول محرم است و ماهها است که با همه اندوه و مصیبتی که همراه دارد، منشاء بسیاری از برکات و سازندگی در جهان اسلام است و ما این انقلاب راواین حرکت ونشاط رابدون شک مرهون این ماه مقدس وماه خون و شمشیر هستیم. در سال ۵۷یادمان است که شب اول محرم این سنت بسیار موثر انقلاب دیدیم که مردم بالای بامها رفتند و علیه بیداد رژیم خونخوار پهلوی با بانگ الله اکبر صدایشان را به جهان رساندند و راه جدیدی را در مبارزات گشودند که هنوز هم برای ما الهام بخش است و میدانیم که در طول روزهای انقلاب هیچ جریانی باندازه محرم و عاشورا برای ما ایجاد فرصت نمیکرد و الهام بخش نبود و امسال ماه‌محرم را درشرایطی آغاز میکنیم که بارقه‌های فتح و پیروزی در جبهه‌های‌جهاد داخلی و خارجی و در مبارزه با صدام و منافقین و مخصوصا در مبارزه علیه امریکا از گوشه و کنار کشور به چشم میخورد و کرانه‌های فتح را از دور می‌بینیم و امیدواریم در این ماه مقدس و بر برکت خون حضرت‌سیدالشهداء و شهدای عالیقدر کربلا و تمام شهدائی که به دنبال این راه مقدس جانشان را از دست دادند، ما بتوانیم گام بلندی در راه تداوم انقلاب و پیروزی جمهوری‌اسلامی برداریم و ما از ملت غیور، انقلابی، مسلمان و با شعور ایران میخواهیم که بدنبال دستور امام مبنی بر بزرگداشت شعائر سنتی ، عزاداری این ماه را هر چه با عظمت تر و با شکوهتر برگزار کنند و ما نمایندگان مردم هم امیدواریم توفیق پیدا کنیم که در این مراسم در همه جا شرکت داشته باشیم.

تاثر شدید رئیس مجلس

مطلب دیگر،متاسفانه امروز صبح خبر بسیار تلخی بمارسید،برادرمان، همکارمان وهمرزمان جناب حجت‌الاسلام آقای لاهوتی بدنبال حادثه‌ای که برایشان اتفاق

بقیه درصفحه ۱۳

اطلاعیه روابط عمومی مجلس به مناسبت رحلت حجت‌الاسلام لاهوتی

روابط عمومی مجلس شورای اسلامی در ارتباط با رحلت حجت‌الاسلام لاهوتی اطلاعیه‌ای بدین‌شرح منتشرکرد.

انالله و انااليه راجعون- روابط عمومی مجلس‌شورای اسلامی فقدان اسف انگیز حجت‌الاسلام لاهوتی نماینده‌محترم مردم رشت را به نمایندگان مجلس و بازماندگان آن‌مرحوم‌و مردم رشت تسلیت می‌گوید .

اطلاعیه شورای نگهبان

این اطلاعیه از سوی روابط عمومی شورای نگهبان صادر شد .

بسمه تعالی- شورای نگهبان صبح امروز با حضور اکثریت اعضا تشکیل جلسه داد در این جلسه لایحه الحاق‌تبصره به ماده ۲ قانون نظام صنفی مورد بررسی قرار گرفت عدم مغایرت آن، با موازین شرع و قانون اساسی بمجلس شورای اسلامی اعلام شد .

همچنین در این جلسه به پرسش نخست وزیری در مورد اصل ۷۷ قانون اساسی رسیدگی و پاسخ لازم داده شد

روابط عمومی شورای نگهبان

دیدار کوبا (کنفرانس بین‌المجالس)

یادداشت روزانه : سید عطاءالله مهاجرانی
نماینده مردم شیراز در مجلس

نطق تکاندهنده دکتر ولایتی و پاسخ دندانشکن به‌نماینده عراق

فریاد تکبیر نمایندگان ایران برق‌ازسر نمایندگان دیگر پراند!

حجت‌الاسلام ابوالفضل موسوی تبریزی،پرخاشگرانه فریاد کشید و اعتراض او همه نمایندگان را متوجه هیات نمایندگی ایران کرد.

نطق دکتر ولایتی خوب تنظیم شده بود . ضمن افشای اسرائیل و آمریکا، عراق به‌عنوان حلقه اتصال آن‌دوتعبیه شده بود و واقعیت چنین است .

۳۶ میلیون مسلمان ایرانی ، پشت‌سرامام خمینی ، رهبر خود همچنان سرسختانه خواهند ایستاد

CONFERENCIA DE LA UNION INTERPARLAMENTARIA
AL 23 DE SEPTIEMBRE DE 1981 LA HABANA CUBA

چهارشنبه ۲۷ شهریور

نماز جماعت صبح حال و هوای خاص خود راداشت. هوای پاک ، آسمان آبی بی‌ابر و چراغانی ستاره‌ها و لرزش نرم نسیم ...

برای مستخدمین غیر از شستشوی اولیه کاری نمانده، صبحها آفتاب نزده وقتی به آشپزخانه‌می‌آیند می‌بینندصبحانه حاضر است و ما مشغول صرف صبحانه‌ایم .

ساعت هشت صبح جلسه تشکیل دادیم . آقای ناطق اداره جلسه را بعهده گرفت : «دو موضوع اصلی قابل بحث و بررسی میباشد .

۱- ملاقات با هیئت ۲- مساله سخنرانی در کنفرانس .

درمورد اول قرار بر این شد که به پنج گروه سه نفری‌تقسیم شویم و هر گروه با چند هیئت ملاقات کند . در مورد سخنرانی هم متن‌هایی آماده بود . دعائی و ولایتی و زرگر هرکدام متن را نوشته بودند .

در لیست سخنرانان نام دعائی بدون اطلاع او نوشته شده بود. بدین علت که موقع ثبت‌نام خانم بختیار مترجم‌پرکار و دلسوز هیئت تصور کرده بود نام رئیس هیئت رابایدحتما بنویسد و شبه غباری برخاست که شاید ایشان اعمال‌ریاست کرده‌اند و دیگر برادران نیز علاقمند بودند صحبت کنند . دیهی بود که وقتی در گذر از کویری گرم و سوزان و خشک و برشته افرادی زبان در کامشان خشکیده باشد،وقتی به آب برسند و جوشش زلال و خنک آب را در دل سنگ ببینند ، لابد رعایت نوبت لازم را نخواهند کرد ! ما هم این چنین بودیم بسیار فریادها در گلوی ما گره خورده بود ، و میخواستیم هرچه پرشکوه‌تر خشممان را فریاد کنیم .

متن دعایی که از تهران ترجمه شده بود، تحلیل اجمالی مسائل ایران و جهان بود . و متن زرگر بیشتر ناظر به نفی اسرائیل و متن ولایتی در ارتباط باجنگ‌ایران‌و عراق بود.

آقای امامی کاشانی میگفت : هرکس بیشتر به نفس انجام شدن و خوب برگزار شدن کار بیندیشد و از خود کم‌تر‌مایه بگذارد، اجرش پیش خدای بزرگ بیشتر است . حالاهرکس می‌خواهد اجر کمتری ببرد او صحبت کند !

دغدغه ما این بود که نگذاریم حرفهای نماینده عراق بی‌جواب بماند و در لیست سخنرانان نعیم حداد قبل از ما نوبت گرفته بود و این خود امتیازی بود که ما می‌توانستیم با توجه به صحبت‌های او صحبت کنیم . رئیس کنفرانس اعلام کرد که نماینده عراق صحبت میکند . حداد با لباس تابستانی آبی‌رنگ پشت تریبون رفت و عینک زد و‌خواند:

آقای رئیس ! به نمایندگی از سوی هیئت‌عراق ازکشور میزبان ، تشکر میکنم و برای کاسترو و تمامی کسانی که برای صلح میکوشند آرزوی موفقیت مینمایم .

این کنفرانس درحالی تشکیل میگردد که‌مردم‌صلحدوست عراق در معرض یک خطر جدی قرار گرفته‌اند .

دشمنان ، هیچگاه دست از اقدامات تجاوزکارانه خود علیه ملت عرب برنمیدارند و در این میان مردم محروم‌فلسطین بیش از بقیه صدمه دیده‌اند .

همه میدانند که کمک‌های امریکا و تدارک و تجهیز هواپیماهای اسرائیلی باعث شد که اسرائیل بتواند به تاسیسات اتمی عراق حمله نماید و همزمان با حمله‌اسرائیل به عراق جنوب لبنان نیز بمباران میشود .

صلح عادلانه هنگامی در خاورمیانه استقرار می‌یابد که مشکلات منطقه بطور اساسی بررسی شده و حقوق ملت فلسطین تامین گردد .

عراق همواره کوشید تا از درگیری با ایران اجتناب کند، اما ایرانیها با دخالت در امور عراق و حمایت از خرابکاران ، ما را در فشار قرار دادند و در طول ۱۸ ماه گذشته همواره باعث تفرقه و تضعیف شده‌اند . عراق‌بردباری نشان داده ، اما حکومت نژادپرست .....»

و دعایی آنچنان با مشت بر میز کوبید و برخاست و آنچنان فریاد کشید که تصویر فریادش که دیده‌اید ماندنی است و از یاد نرفتنی ...

صدای حداد مثل جوجه کلاغی بودکه در مشت‌فشارش بدهی و یا مرغ پیر بدگوشتی که گلویش را بفشاری.اعضای هیئت عراق برخاستند و سروصدا کردند ، اما مشت‌هایی که بر میز کوبیده میشد آنچنان قوت داشت و فریاد آنچنان رسا بود که جیغ‌های زشت محو و مات شده بود .

رائول روا هم دستپاچه شده بود ، در صندلی گردان میگردید سالن را ترک کردیم . همه نگاهها به ما بود . در خارج از سالن خبرنگاران و عکاسها و فیلم‌بردارها بدورمان جمع شدند . درعین عصبانیت از آنچه پیش آمده بود،راضی بودیم ، تبسم را در ته نگاههای برافروخته میشد دید . دعایی آهسته دستم را فشار داد و گفت : «خوب شد ! وخوب شد. صحبت نماینده عراق که تمام شد به سالن بازگشتیم .

یکی از برادران نماینده (آقای سلیمی دوست داشتنی) وقتی ماوقع را از تلویزیون دید و برایش تعریف هم کردیم میگفت : وقتی رفتید آمدند دنبالتان یا نیامدند ! از همان در که رفتید برگشتید ؟ یا از در دیگر آمدید !»

قرار براین شد که دکتر ولایتی صحبت کند . همه‌اتفاق نظر داشتیم‌و مطلب را کاملا متناسب میدانستیم . و نیمه تامل ! راستی اگر نعیم حداد فحاشی نمیکرد و نمایشگاهی از دروغ و فریب برپا نمی‌نمود چنین اتفاق نظری تحقق می‌یافت ؟

و آیا ما بهمان اندازه که درتقابل با دشمن خارجی و داخلی مثل حلقه‌های پولاد در یکدیگر گره می‌خوریم اگر دشمن نبود ، در اثبات نیز «بنیان مرصوص»مان تحقق‌می‌یابد یا وقتی کار به خودمان میرسد ؟

هزار نکته باریکتر ز مو آنجاست !

نوبت ایران رسید رئیس نام دعائی را اعلا کرد و دکتر ولایتی باتفاق آراء قرار شد متنی را بخواند . نماینده هند صحبتش تمام شده بود .

بسم‌الله الرحمن الرحیم ـ آقای رئیس ! همانطور،، که همگی مسبوقید اولا در شصت و هفتمین اجلاس این‌اتحادیه در ۱۹۸۰ در برلین . اسرائیل را به‌خاطر نقض مکررمصوبات سازمان ملل ، شورای امنیت و تجاوز علیه سرزمین لبنان ، اشغال دائمی سرزمین عربی و ادامه سیاست و استقرار مهاجرین یهودی و الحاق بخش غربی بیت‌المقدس محکوم کرده است . با توجه به اینکه رژیم اشغالگر سرزمین فلسطین طبق عادت همیشگی خودکه به‌هیچ‌یک ازمصوبات‌سازمان‌های بین‌المللی وقعی نمیگذارد، مصوبه‌اجلاس اتحادیه‌بین‌المجالس را نیز نادیده گرفته و حتی این رژیم اعمال خلاف اخلاق و خیانت‌بار را دائر بر بمباران مردم محروم و بیدفاع فلسطین و لبنان ادامه داده است ، چه‌بسا انسانهای بی‌گناهی را در جنوب لبنان به خاک و خون کشیده و خانه‌هایی را ویران کرده و اطفال معصوم و زنان بی‌پناهی را قتل‌عام کرده‌است.

این رژیم با اعمال زور در الحاق بخش‌غربی بیت‌المقدس اصرار ورزیده و به تصرفات غیرقانونی سرزمین‌فلسطین‌ادامه داده و با استقرار مهاجرین یهودی از تابعیت‌های مختلف ، ترکیب و تناسب طبیعی ساکنین منطقه را برهم زده و با ایجاد رعب و وحشت و بازداشتهای غیرقانونی‌درسرزمینهای اشغالی بویژه ساحل غربی رود اردن و نوار غزه موجبات آواره شدن عده دیگری از مردم مظلوم فلسطین را از سرزمینشان فراهم نموده است .

ثانیا با توجه به اینکه شرط لازم و ضروری برای شرکت در این اتحادیه این است که شرکت کنندگان از بین نمایندگان واقعی مردم انتخاب شده باشند .

درحالیکه این آقایان نمایندگان واقعی مردم فلسطین نبوده بلکه نماینده غاصبین سرزمین‌فلسطین‌میباشند و باتوجه به اینکه رژیم اشغالگر از بدو استقرار در قسمتی‌ازسرزمین فلسطین، همواره با پشتیبانی امپریالیسم آمریکا وبابهره‌گیری از زور و زر و تزویر موجب ایجادگسترش‌تشنج‌و بحرانهای منطقه گردیده ، ضمنا عقاید نژادپرستی و صهیونیستی را اعمال کرده است و با آگاهی به سوابق امر دائر بر عدم تمکین به‌تصمیمات سازمان‌های بین‌المللی و عدم توجه به خواستهای تمام مردم آزادی خواه جهان به اعمال جنایت‌بار و غصب سرزمینهای دیگران و قتل‌عام مردم بیگناه جنوب لبنان ادامه داده است ، لذا هیات نمایندگی ایران پیشنهاد میکند عضویت پارلمان رژیم اشغالگر در این اتحادیه لغو گردد . جناب آقای رئیس ! ادامه میدهم که من به نمایندگی از طرف هیئت پارلمانی جمهوری اسلامی ایران در رابطه با گزارش سالیانه دبیرکل بین‌المجالس بویژه صفحات ۵۲ و۵۳ لازمیدانم نکاتی را جهت روشن شدن اذهان عمومی‌درباره تجاوز علنی رژیم عراق بعرض برسانم . در ۱۷ سپتامبر۱۹۸۰ حکومت عراق پس از نقض مکرر حاکمیت ما به جمهوری اسلامی ایران حمله کرد ، موارد نقض را میتوان بشرح ذیل خلاصه کرد :

۱-افزایش پروازهای شناسائی برفراز قلمرو ایران بخصوص در نواحی مرزی و تاسیسات نفتی .

۲- تجاوز به حریم فضائی ایران توسط هواپیماهای عراقی و بمباران مناطق مسکونی که موجب شهادت بسیاری از هموطنان بی‌گناه ما شد .

۳- حملات مکرر به پاسگاههای مرزی ایران .

۴- دادن پناهندگی به ژنرالهای فراری و مامورین ساواک و تشکیل عناصر وابسته و تهیه و اجرای‌طرح‌های براندازی .

۵- کمک به تاسیس و استقرار ایستگاههای رادیوئی مخفی بمنظور تبلیغ علیه جمهوری اسلامی ایران.

بعد از این عملیات تجاوزکارانه و بسیاری از موارد دیگر که شرح آنها موجب طولانی شدن بحث ما خواهد گردید ، عراق بطور یکجانبه تصمیم به لغو قرارداد ۱۹۷۵ الجزایر گرفت لازم به یادآوری است که برابر بند اول‌ماده ۶ درصورت بروز اختلاف در تفسیر و اجرای مفاد این قرارداد و ۳ پروتکل الحاقی هرگونه اختلاف باید براساس ماده ۳ همین عهدنامه با حفظ آرامش در طول خط‌مرزی و براساس مواد ۱ و ۲ آن حل‌وفصل گردد . و برطبق‌ماده مذکور و مفاد الحاقی مورخه ۲۶ دسامبر ۱۹۷۵ روش حل اختلاف بر مذاکره مستقیم دوجانبه یا با حضور یک کشور ثالث و یا ارجاع به حکمیت مبتنی خواهد بود و حال آنکه دولت عراق بطور یکجانبه این قرارداد را لغو کرده‌است . دلائل و مدارک موجود حاکی است که عراق از مدتها قبل‌از شروع جنگ خود را برای حمله وسیعی آماده نموده بودو تماسهای دیپلماتیک و مانورهای این دولت ادعای ما را ثابت می‌کند .

آقای رئیس ! در این کتاب (دکتر ولایتی کتاب را بالای دست نشان داد) که از طرف وزارت خارجه‌جمهوری اسلامی ایران منتشر شده مدارک غیرقابل انکاری مبنی بر توطئه‌های وسیع دولت عراق آمده که بعد از پایان جلسه تقدیم‌میشود.

در ۲۳ سپتامبر ۱۹۸۰ ده لشگر عراق از طریق مرزهای جنوبی‌و غربی به‌ایران حمله کرده و هواپیماهای آن‌کشور همزمان ۸ فرودگاه داخلی ایران رابمباران نمود. دولت ایران برای جلوگیری از ادامه این تجاوزات مجبور بپاسخ گردید و فقط اقدام به بمباران فرودگاه نظامی بغداد نمود .

مضافا براینکه حکومت جمهوری اسلامی ایران با الهام از تعالیم عالیه اسلام از بمباران مناطق مسکونی خودداری میکرد . مناطق مسکونی مدارس و مساجد ایران را هدف بمباران‌های خود قرار داده و موجب آوارگی بیش از ۲ میلیون از سکنه استان‌های مناطق جنگی و قتل و کشتار کودکان و زنان و مردان سالخورده شده است .

سازمان‌های بین‌المللی نظیر هلال‌احمر و صلیب‌سرخ و سفرا و نمایندگان بسیاری از کشورهای جهان از نزدیک‌آثار این جنایات را مشاهده کرده‌اند . اگر امکانات کنفرانس‌اجازه میداد هیئت نمایندگی ایران فیلم و تصاویر مستند وقایع فوق را برای اثبات این ادعا ارائه می‌نمود . بعلاوه گزارش وسائل ارتباط جمعی معتبر جهان از ابتدای جنگ تابحال موید این تجاوز می‌باشد و حضور نیروهای عراق در خاک کشور ما نشان میدهد که متجاوز کیست .

آقای رئیس : حاصل کلام این است که ملت انقلابی و مسلمان ما با تکیه بریک انقلاب مردمی دائما ازطرف‌امپریالیسم آمریکا تهدید میشود واین بار دست آمریکا است که‌از آستین رژیم عراق بیرون آمده است، زیرا:

۱- این انقلاب موجب سقوط شاه گردید و مردم‌دنیا میدانند که شاه ژاندارم منطقه خاورمیانه از طرف آمریکابود.

۲- در زمان شاه امپریالیسم روزانه بیش از ۶ میلیون بشکه نفت ما را بغارت میبرد .

۳- در عوض پول نفت ، اسلحه و مواد مصرفی به کشور ما صادر میکرد و ایران در آن زمان بزرگترین خریدار اسلحه و تجهیزات و اجناس مصرفی آمریکا در خاورمیانه بود .

۴- شاه‌بزرگترین حامی‌اسرائیل در منطقه بود وهمه میدانید که حمایت مادی و لجستیکی رژیم شاه یکی ازمهمترین علل‌پیروزی اسرائیل‌درجنگ ۱۹۶۷ اعراب واسرائیل بود.

۵- بعد از انقلاب اسلامی ایران ، دست آمریکا و وابستگانش نظیر اسرائیل و آفریقای جنوبی‌از ایران‌قطع ودر عوض باسازمان آزادیبخش فلسطین وسایر نهضتهای رهائی‌بخش رابطه سیاسی برقرار شد .

آقای رئیس ! اینکه در گزارش آمده است که کنفرانس اسلامی سازمان کشورهای غیرمتعهد ، آقای یاسرعرفات و آقای اولاف پالمه میانجیگری کرده‌اند و پذیرفته نشده موجب تعجب ماست.

ما همواره گفته‌ایم که آماده‌ایم بر مبنای بدیهی‌ترین و اصولی‌ترین و اساسی‌ترین حقوق ملت‌ها عمل کنیم . ما چگونه می‌توانیم درحالیکه اشغالگر در خاک ماست ، میانجیگری را بپذیریم . کدام ملت حاضر میشود این چنین و به‌آسانی از حقوق طبیعی خود بگذرد ؟ ما معتقدیم که عراق باحمله به‌ایران بزرگترین ضربه‌را به‌آرمان اعراب‌و مسلمانان زد و موجب تلف شدن نیروهای انسانی و خسارات مادی دو کشور مسلمان شد ، درحالیکه این نیروها می‌توانستند در اتحاد با یکدیگر و بقیه کشورهای اسلامی درمقابل اسرائیل بایستند و حقوق تضییع شده مردم‌فلسطین را باز ستانند . مردم مسلمان ایران علیرغم محاصره‌اقتصادی ـ سیاسی و نظامی امپریالیسم باتمام قوا از اسلام و سرزمین اسلامی دفاع خواهند کرد و۳۶ میلیون نفر مسلمان‌ایرانی پشت‌سر امام خمینی رهبر بزرگ انقلاب اسلامی ایران‌همچنان سرسخت خواهند ایستاد.

و در اینجا اعلام میکنیم که قصد مداخله در امورداخلی هیچ کشوری را نداشته و بسیار مایلیم امکانات خود را دراختیار جبهه متحدی مرکب از کلیه کشورهای اسلامی‌برای آزادی قدس عزیز قرار دهیم .

متشکرم

درخلال صحبت دکتر ولایتی مردد بودیم که کف بزنیم یا تکبیر بگوئیم . تکبیر را ترجیح دادیم و سلام هی‌حتی‌مطلع الفجر !

تکبیرمان طلوع انفجار بود و دمیدن طارق. الله اکبرها بجوهر جان. تکبیرمان گره خورده بود. دیگر نمایندگان برقشان‌پریده بود. مرگ برآمریکای ما مجامله وتعارفات و انتقادات مودبانه شرقیها را بیرنگ کرد و ولایتی میگفت : نماینده کانادا با استرالیا گفته ، وحشتناک است !

نطق ولایتی خوب تنظیم شده بود . ضمن افشای اسرائیل و آمریکا عراق بعنوان حلقه‌اتصال آندو تعبیه‌شده بود و واقعیت نیزچنین‌است. طرح اخراج اسرائیل و نیز جبهه متحد اسلامی نقاط قوت صحبت بود . همگی راضی بودیم و لبخند بر لبهایمان نشست .

آیت‌الله مشکینی از جوانان خواست برای رفتن به جبهه‌ها ثبت نام کنند

حضرت آیت‌الله مشکینی در اجتماع نمازگزاران تبریز:

برما است که با حضور در جبهه ها، پوزه دشمنان را بخاک بمالیم

تبریز ـ خبرنگار اطلاعات نماز عبادی ـ سیاسی جمعه در تبریز به امامت حضرت آیت‌الله مشکینی نماینده امام و امام جمعه تبریز و با شرکت انبوه نمازگزاران در محل ایستادیوم ورزشی تختی این شهر برگزار شد.

در مراسم نماز جمعه این هفته تبریز، قبل از خطبه های نماز، حضرت آیت‌الله مشکینی صحبت کرد و چند مسئله اجتماعی و اسلامی را به مردم مسلمان تذکر داد. وی سپس اعلام کرد که در شهر [illegible] آیت‌الله مشکینی برای انجام [illegible] از طلاب حوزه علمیه [illegible] خواهند شد. آیت‌الله مشکینی همچنین از جوانان و مخصوصاً از آنهاییکه یک بار به جبهه رفته و بازگشته‌اند خواست که برای اعزام دوباره ثبت نام کنند.

آیت‌الله مشکینی از بازاریان نیز درخواست کرد که نسبت به پرداخت مالیات های اسلامی و [illegible] اقدام نمایند.

آنگاه آیت‌الله مشکینی امام جمعه تبریز در خطبه اول نماز پیرامون امر به معروف و نهی از منکر صحبت کرد و در خطبه دوم ایشان از مردم قم بخاطر استقبال گرمشان از همشهریان تبریزی خود که برای شرکت در اربعین شهید محراب آیت‌الله مدنی به این شهر رفته بودند تشکر کرد و افزود: دشمنان انقلاب اسلامی ایران برای نابودی این انقلاب بسیج شده‌اند و با به پیش [illegible] [illegible] دارند که جلوی [illegible] انقلاب ما را بگیرند و [illegible] برما است که با حضور در جبهه ها پوزه دشمنان را بخاک [illegible] و [illegible] [illegible] سنت های اسلامی را زنده نگه دارید.

شیراز ـ خبرنگار اطلاعات نماز وحدت آفرین جمعه در شیراز به امامت حضرت آیت‌الله سیدعبدالحسین دستغیب و با شرکت هزاران نفر از طبقات مختلف مردم این شهر، در مسجد جامع برگزار شد.

آیت‌الله دستغیب در خطبه های نماز ضمن برشمردن خصایص مومن و فرد فرد با ایمان، گفت بی ایمان کسی است که حب دنیا دارد و همه چیز را فقط در این دنیا می بیند. مسلمان باید به الله ایمان داشته باشد و هر کاری را برای خدا و آخرت انجام دهد. آن کس که به مال دنیا دل بسته است خداشناس نیست و به او ایمان ندارد و نشانه کفر و بی ایمانی و دشمنی با خالق خدا در منافقین و در مورد آتش سوزی اتوبوس است که [illegible] را چگونه در آتش سوزاندند. چون اینها بخدا ایمان ندارند و وقتی می بینند این مملکت سد راه منافقین شده‌اند و شعار میدهند نه آمریکا و نه شوروی، کمر به قتل ملت مستضعف بسته و باید به آنها بگوییم که این ملت جز به اسلام به چیز دیگری فکر نمیکند و میخواهد اسلام را عزیز کند. پس بیایید ای منافقین شما هم از خدا و روز قیامت بترسید و توشه‌ای برای آخرت بیندوزید.

امام جمعه شیراز همچنین ضمن اشاره به فرارسیدن ماه محرم، از عموم مسلمین خواست که مراسم عزاداری را باشکوه تمام برگزار کنند و سنت های اسلامی را زنده نگه دارند فریب خوردگان نیز در این ماه توبه کنند و به آغوش ملت برگردند والا بدانند که هیچیک از آنها از دست این ملت جان سالم بدر نخواهند برد.

آیت‌الله دستغیب از مردم خواست که با حضور در صحنه و همکاری با ماموران انتظامی و سپاه، لانه های فساد این از خدا بی خبران را شناسایی کنند تا ریشه کفر و بی ایمانی کنده شود.

بگزارش خبرنگاران ما از شهرستانهای کازرون، ممسنی، داراب، نی‌ریز، فسا، لار، جهرم، اصطهبان، فیروزآباد، مرودشت و آباده نماز باشکوه جمعه به امامت امامان جمعه آن شهرستانها نیز برگزار شد.

افشای سازمان عفو بین الملل

بروجرد ـ خبرنگار اطلاعات ـ آئین با شکوه نماز پر صلابت جمعه این هفته در بروجرد به امامت حجت الاسلام مهدی مهدوی امام جمعه جدید بروجرد و با شرکت انبوه نمازگزاران مسلمان و موحد در میعادگاه عاشقان الله، مسجد امام خمینی این شهر اقامه شد.

سخنران قبل از خطبه‌های نماز برادر وجوهی مسئول کمیته امور صنفی شهرستان بروجرد بود. وی به تفصیل در رابطه با وضعیت جبهه‌های جنگ و فداکاری‌های لشگریان اسلام در جبهه‌های کفر صدامی سخنرانی کرد.

آنگاه حجت الاسلام مهدی مهدوی به ایراد خطبه‌های نماز پرداخت و در خطبه اول، در مورد حرکت انقلاب اسلامی و مقایسه آن با انقلاب صدر اسلام و اتحاد و یکپارچگی امت مسلمان سخنرانی کرد. وی در خطبه دوم نماز ضمن محکوم کردن جنایات آمریکا و ایادی مزدورش خواستار شد که سازمان عفو بین‌الملل در مرحله اول از جنایات مزدوران در کشورهای مستضعف دیدن کنند و ضمن محکوم نمودن اعمال آنها، میتوانند به ایران بیایند و از موقع خوب زندانهای ایران بروی سازمان عفو بین الملل باز است.

امام جمعه بروجرد همچنین با اشاره به ایام ماه محرم گفت: مردم باید در برگزاری مراسم ماه محرم دقت کنند و هر آنچه می خواهند برای امام حسین (ع) انجام دهند.

وی از مردم خواست که جنگ را فراموش نکنند و در پشت جبهه‌ها شرکت فعالانه داشته باشند.

نماز باید جماعت خوانده شود

قزوین ـ خبرنگار اطلاعات نماز سیاسی عبادی جمعه در قزوین به امامت حجت الاسلام شیخ هادی باریک بین نماینده امام و امام جمعه قزوین، و با شرکت عده کثیری از نمازگزاران در مسجد النبی این شهر اقامه شد.

سخنران قبل از خطبه‌های نماز حجت‌الاسلام مروی یکی از روحانیون قزوین بود.

سپس امام جمعه قزوین در خطبه اول نماز پیرامون ماه محرم و قیام امام حسین (ع) علیه ظلم و ستم سخن گفت و افزود ماه محرم به گفته امام امسال باید با شکوه و جلال خاصی برگزار شود تا بخواند دشمنان اسلام را کور کند.

امام جمعه قزوین در دنباله سخنان خود به مردم توصیه کرد که نماز را جماعت بخوانند و حتی در جبهه جنگ که گلوله دشمن بالای سرتان است باید نماز جماعت خوانده شود.

حجت الاسلام باریک بین در خطبه دوم نماز از مجلس شورای اسلامی که قدم بزرگی برای انتخاب نخست وزیر برداشت تشکر کرد و افزود مجلس شورای اسلامی ایران بهیچوجه توصیه یا سفارشی را قبول نمیکند و در مورد برادر ولایتی نخست وزیری که به مجلس معرفی شد دیدیم.

وی در مورد نخست وزیری برادر موسوی گفت: ایشان در سمت وزارت امور خارجه امتحان خودشان را داده‌اند و چندین مرتبه سخنرانیهایی کرده‌اند هم شرق و هم غرب را کوبیده‌اند ایشان یک فرد مکتبی است و فرد شایسته برای جامعه ما است.

وی همچنین گفت: ملت ما باید از چنین افرادی پشتیبانی کند. امام جمعه قزوین در پایان از مردم خواست که در تشییع جنازه ۴ تن از برادران پاسدار به اسامی شهید نبی کریمی، شهید مهردادی، شهید قربانعلیان و شهید عسکر حسنی که در مهاباد بشهادت رسیدند تا مزار شهدا شرکت کنند.

انقلاب ما در همه کشورها اثر گذاشته

دامغان ـ خبرنگار اطلاعات ـ نماز جمعه این هفته دامغان به امامت حجت الاسلام حاج شیخ غلامعلی نعیم آبادی و با شرکت هزاران نفر از مردم این شهر، در مسجد جامع برگزار شد.

امام جمعه دامغان در خطبه اول نماز ضمن برشمردن موقعیت و وضعیت انقلاب اسلامی ما در مکه و مسلمانان جهان گفت: ما از خیانت بنی صدر، آنجا (مکه) آنچنان با خبر شدیم که قابل تصور نیست. اول اینکه میدانید ما تا آخر ریاست جمهوری وی وزیر امور خارجه نداشتیم و این سبب شده بود که در سفارتخانه های ما افراد ناباب و اکثراً [illegible] نفوذ کرده و در نتیجه در عربستان هم ما از این وضع رنج می بردیم، بطوریکه تمام روزنامه‌های عربستان کلیه مصاحبه‌های رجوی و بنی صدر را چاپ میکردند بدون اینکه سفیر ما در آنجا عکس العملی نشان بدهد.

وی در مورد سفر خود ادامه داد انقلاب اسلامی ما در همه کشورها اثر گذاشته بطوریکه جاسوسان عربستان و عراق با شدت از ملاقات عراقی‌ها با ما جلوگیری میکردند و ما با آنها تماسی نمیتوانستیم داشته باشیم.

وی همچنین گفت: یک مصری بما گفت بمن کاغذی بدهید و بعد روی آن نوشت: «از قول من به امام بگوئید مردم مصر خیلی طرفدار شما هستند، و داشتن یک عکس امام مساوی با اعدام ما است، ما میخواهیم همانند شما انقلاب کنیم و اسلام را در مصر پیاده کنیم.»

امام جمعه دامغان در دنباله سخنان خود گفت: ما با الجزایری‌ها هم ملاقات کردیم و آنها ابراز داشتند که مردم جهان حرکت انقلاب اسلامی ایران را آغازی برای حکومت اسلامی جهانی و شکستی برای حکومت‌های ظالمین میدانند.

وی همچنین ضمن محکوم کردن طرح فهد گفت: این طرح همانند طرح سادات محکوم است و ما گول این طرح‌ها را نخواهیم خورد.

امام جمعه دامغان در خطبه دوم نماز از مردم این شهر خواست که عزاداری امام حسین (ع) را هرچه با شکوه‌تر برگزار کنند و بگفته افرادی که میگویند عزاداری هیش گریه شده است، گوش ندهند، چون ما گریه را در اسلام بعنوان مظهر اعتراض به ظلمی که بر مظلومی رفته است میدانیم و کسی که برای امام حسین (ع) گریه میکند با تمام وجودش خشم خود را نسبت به نظام حاکم و ظلم و ستمی که بروی رفته است، اعلام میکند. انقلاب ما از بستر عاشورا شروع شده و تنها راهش ادامه این راه میباشد و روی این اصل راهپیمایی‌های این ماه باید جنبه عزاداری داشته باشد.

به نحو شایسته عزاداری نمایند

اراک ـ خبرنگار اطلاعات

نماز وحدت آفرین جمعه با شرکت مردم مسلمان و مومن اراک به امامت حضرت آیت‌الله خوانساری در میدان آزادی این شهر برگزار شد.

قبل از ایراد خطبه‌های نماز، حجت الاسلام سید مجتبی میر جعفری نماینده مردم اراک در مجلس شورای اسلامی سخنرانی کرد. آنگاه آیت‌الله خوانساری به ایراد خطبه‌های نماز پرداخت و ضمن اشاره به آثار تقوی و پرهیزکاری و اینکه بایستی علم و هرکار دیگری همراه با تقوی باشد، گفت: اگر کسی با تقوی، عملی را بجا آورد، این عمل را کوچک نشمرید. شخص متقی و کسی که در خط اسلام رفتار میکند، پرهیزکار است. اگر عمل کوچکی هم داشته باشد بزرگ است، چرا که چیزی را که خداوند قبول میکند کوچک نیست.

آیت‌الله خوانساری افزود: یکسال از جنگ میگذرد و همت کرده‌اند چه کسی همت کرده است؟ منافقین؟ یا اینها که دلشان برای غرب میسوزد؟ اینها همت کرده‌اند؟ نه، مردان مومن و مردان صالح همت کرده‌اند و نیز اینگونه امور خیریه را میگردانند. پس نگویید خدایا به تو پناه میبرم از دست مال. بگویید خدایا پناه میبرم از دست مالی که مرا گمراه کند و آخرت مرا به باد دهد.

امام جمعه اراک همچنین گفت: یکی از رحمت‌های الهیه که امروز به شما روی آورده است وبایدقدر بدانید ماه محرم است. دهه عاشورا است. این دهه همه چیز برای ما تعبیر میکند. این دهه آموزنده است. ما بایستی از این دهه عاشورا تعلیم بگیریم. مشی الهی را در این دهه عاشورا بفهمیم.

آیت‌الله خوانساری در بخش دیگری از خطبه نماز گفت: در گذشته کارشان به آنجا کشیده بود که میخواستند اسلام را بکلی از بین ببرند و ریشه کن کنند. آنها که ماسک اسلام به چهره‌شان زده بودند و لعاب نهج البلاغه و قرآن بر زبانشان کشیده بودند. می بینید همان رئیس جمهور مصر دارد بکلی اسلام را از بین می برد. الان با یهود سازش کرده‌اند که اسلام را از بین ببرند. امام ما حضرت آیت‌الله خمینی می فرمایند این صهیونیسم، اینها که غاصب بیت المقدس هستند اگر لااله الاالله هم بگویند، نمیشود ازشان قبول کرد. به اندازه‌ای منافقند و به اندازه‌ای فتنه‌گرند که حدی ندارد.

آیت‌الله خوانساری ادامه داد: شما که اسم خودتان را حافظ قرآن می گذارید کدام آیهٔ قرآن را عمل کرده‌اید. اگر کلنگ بر میداشتید و خانهٔ خدا را خراب میکردید بهتر بود تا که چنین عهدی ببندید. به جهت اینکه هدف از این عهدشان ریشه کن کردن اسلام است. امیدواریم که به فضل و کرم الهی و همت والای ملت ایران این انقلابمان صادر شود و همه مستضعفین جهان را رهایی بدهد تا این گرگها از بین بروند.

امام جمعه اراک در پایان به مردم توصیه کرد تا در ماه محرم به صورت شایسته عزاداری نمایند و نذورات خود را ادا کنند.

مردم آبادان، مقاومتر از همیشه در سنگر عبادت و در جبهه نبرد با کفار

مردم قهرمان و مقاوم آبادان که با همکاری رزمندگان دلیر اسلام، چه در جبهه نبرد با کفار صدامی و چه در پشت جبهه، ضربه های هولناکی به دشمن متجاوز و ارتش زبون صدام جنایتکار وارد آورده اند در برابر کفر و الحاد ایثارگرانه از دیار اسلامی و دین خود دفاع می کنند.

مردم شجاع آبادان و رزمندگان اسلام، همانگونه که در سنگرهای خط اول جبهه پایمردی و ایستادگی می کنند، در سنگر مسجد نیز مقاوم ایستاده اند و هر روز که از جنگ تحمیلی می گذرد، به صفوف فشرده خود در این سنگر عبادی، سیاسی، می افزایند.

عکس، صحنه ای از آیین پرشکوه نماز جمعه این هفته آبادان را نشان میدهد.

عکس از علی اصغر صادقیان
خبرنگار اطلاعات در آبادان

● ضمنا در جریان برگزاری نماز جمعه این هفته اراک، یک کودک ۱۰ ساله قلک کوچک خود را جهت فرستادن پولهای داخل آن به جبهه‌های جنگ، به مسئولین ستاد برگزاری نماز جمعه این شهر اعطاء کرد.

سخنرانی نمایندهٔ مردم ساوه

ساوه ـ خبرنگار اطلاعات ـ نماز عبادی، سیاسی جمعه این هفتهٔ ساوه با شرکت گروه کثیری از مردم و به امامت حجت‌الاسلام مطهری در مسجد انقلاب این شهر برگزار شد.

حجت‌الاسلام مطهری در خطبه نماز پیرامون ولایت فقیه مطالبی بیان داشت و آنگاه در رابطه با قیام امام حسین (ع) و پیدایش و ریشه اصلی آن مطالب مفصلی ایراد کرد.

وی سپس در خطبه دوم ضمن دعوت مردم به تقوا و پرهیز کاری، به نانوایان ساوه هشدار داد که فروش نان باید بطور کیلوئی عرضه شود و مردم خود نیز باید نان را بطور کیلوئی از نانوایان بخرند تا در این مورد ضرر و زیانی حاصل نشود. و اینکه در شرع نیز هست که چیزی که کشیدنی است (وزن کردن) نباید بصورت عددی عرضه شود. ضمنا در بین دو نماز حجت‌الاسلام موحدی ساوجی نماینده مردم ساوه در مجلس شورای اسلامی پیرامون شهادت حسین بن علی (ع) سخنرانی کرد.

نماز جمعه در هشتپر

هشتپر و طوالش ـ خبرنگار اطلاعات

نماز وحدت آفرین جمعه در هشتپر با شرکت اقشار مختلف مردم و ورزشکاران رشت و هشتپر، به امامت حجت‌الاسلام محمد تقی ناطقی در ورزشگاه تختی اقامه شد.

قبل از ایراد خطبه‌ها، حجت‌الاسلام انصاری از علمای حوزهٔ علمیهٔ قم سخنرانی کرد. آنگاه امام جمعهٔ هشتپر در خطبه اول نماز پیرامون پیروزیهای اخیر رزمندگان اسلام و پشتیبانی بیحد و فراوان مردم از آنان، لایحه قصاص و مخالفین شناخته شدهٔ آن، توطئه‌های بنی صدر در قوهٔ مقننه و ارتش و افرادی که هر ساعت به رنگی در می‌آیند صحبت کرد و گفت: این افراد دائما اسیر هوی و هوس نفسانی خود می‌باشند.

وی آنگاه در مورد قیام و شهادت حضرت امام حسین (ع) سخن گفت و اضافه کرد: آمریکا روی نقاط ضعف این گروهکها دست گذاشته و به نحوی آنها را به اسارت خود در آورده که هر دستوری بخواهد به آنها میدهد.

امام جمعه هشتپر همچنین لزوم توجه مربیان به تربیت اسلامی را یادآور شد و در ادامهٔ سخنانش اظهار داشت: روحانیت اصیل و مبارز هرگز رنگ پذیر نبوده و نیستند.

وی با اشاره به بعضی از نمایندگان مجلس که تغییر ماهیت داده‌اند و به اصطلاح تغییر رنگ میدهند، گفت: انشاءالله در دور بعدی، افرادی به مجلس خواهند رفت که چنین نباشند.

امام جمعه هشتپر و طوالش در خطبهٔ دوم نماز، به تفسیر سورهٔ والعصر پرداخت و در این خصوص توضیحاتی داد.

امام جمعه موقت تهران:

با از بین رفتن انقلاب اسلامی ایران، هرگونه انقلابی در دنیا حداقل برای یک قرن از حرکت بازمی ماند

ائین عبادی ـ سیاسی پرشکوه جمعه این هفته تهران بامامت حجت الاسلام والمسلمین محمد امامی کاشانی در میعاد همیشگی (دانشگاه تهران)، و با شرکت انبوه نمازگزاران برگزار شد در مراسم دیروز نماز جمعه ابتدا نماینده سپاه پاسداران انقلاب اسلامی طی سخنانی گفت: فرزندان حسین در سرزمین میهن اسلامی با پذیرفتن فلسفه شهادت نشان دادند که حاضرند سرهایشان را چون «حسین» بدهند و نشان دادند که اسلام همچنان که تا کنون پیروز بوده درآینده نیز پیروز خواهد بود. وی سپس با اشاره به توطئه های امپریالیسم امریکا در راه انداختن جنگ تحمیلی علیه ایران افزود: امروز پس از گذشت یکسال دشمن هرلحظه مایوستر و ما امیدوارتر می شویم و اگر همچنان مسئله اصلی را مسئله جنگ بدانیم در چنین شرایطی پیروزیهای بزرگتری از ان ما خواهد بود و باید تلاش کرد به حضور دشمن متجاوز در خاکمان پایان دهیم

سخنان نخست وزیر

انگاه میرحسین موسوی نخست وزیر جمهوری اسلامی ایران طی سخنانی باسلام و درود به عاشورای حسینی، شهدای کربلا، رزمندگان مقاوم و پرتوان و ایثارگر جبهه های حق علی باطل و رهبر کبیر انقلاب اسلامیمان امام خمینی گفت: امام این چهره سازش ناپذیر، مقاوم و بی خوف در مقابل همه قدرتها با عرضه کردن خط اصلی اسلام و شهادت به ما عزت و کرامت انسانی بخشید و نگاه کردن به این اسوه بود که به ما نیز این جرأت را بخشید تا حرکت خود را در مقابل خط سیاه استکباری آغاز کنیم. نخست وزیر کشورمان ابتدا ضمن توضیح یگانگی و پیوستگی ملت با دولت و این مطلب که عملکرد کابینه وی نیز ادامه راه کابینه شهید رجائی و شهید باهنر و آیت الله مهدوی کنی خواهد بود گفت: دولت بدون پشتیبانی همه جانبه ملت و بدون حضور آنان در صحنه نخواهد توانست، رسالت های سنگین خود را به انجام برساند و از پس مشکلات برآید و در حقیقت باید هیات دولت را خدمتگزار اسلام و ملت نامید. وی همچنین با اشاره به حضور دائمی مردم در حل مشکلات و دشواریهای پس از انقلاب و هجوم امپریالیستها و دشمنان داخلی و خارجی انقلاب اسلامی در سطح جهان و همینطور در زمینه های اقتصادی گفت: تاموقعیکه این یگانگی بین دولت و ملت وجود دارد و دولت بعنوان بخشی از جامعه انقلابی ما بحساب اید مسلما ملت ما فشارها و مشکلات دیگری که ممکن است بوجود اید را خواهد توانست از سر راه خود برداشته و به سمت پیروزی پیش برود.

خطوط اصلی برنامه کابینه جدید

موسوی در قسمت دیگری از سخنانش درمورد خطوط اصلی واولویت هایی که در برنامه کابینه جدید موردنظرخواهد بود گفت: همانطور که بارها دردولت شهید رجایی، شهید باهنر وکابینه ۱۷ شهریور اعلام شده، اولویت درکشور اسلامی مامسئله جنگ است زیرا این جنگ یک جنگ سرنوشت ساز برای انقلاب اسلامی وپیروزی اسلام برکفر درسراسر جهان است که طنین عمیقی درسراسر دنیا وبرتمام مستضعفان جهان خواهد گذاشت. وی سپس با اشاره به عدم آمادگی وانسجام نیروهای مسلح کشورمان دراوایل جنگ گفت: از همان لحظات اول که تهاجمات رژیم امریکایی عراق به کشور ماآغاز شد اراده توده براین بود که درمقابل این تهاجم باهرسختی که باشد مقاومت کند. وی سپس با اشاره به پشتیبانی همه جانبه مردم درادامه جنگ افزود حضور همه جانبه نیروهای مردمی دراین رزم وآمادگی ملت مابرای تحمل دشواریهای بیشتر برای رسیدن به پیروزی درحال حاضر بیشتر ازگذشته شده است، چرا که درطول این یکسال مردم نه تنها یکست تر ومقاوم تر شدند بلکه توانستند خطوط غرب وامریکایی زده را ازکشور بیرون کرده ویک خط سیاسی سالم را حاکم کنند وما مجبوریم پیروزشویم، زیرا این جنگ اسلام ماباکفر است وسرنوشت اسلام درسراسر جهان را تعیین خواهد کرد.

ومادراین جنگ بدلیل ایمان وعقیده مردم ومقاومت ومقابله آنان درتاراندن دشمن تاپشت مرزها پیروز خواهیم شد وطبیعی است که مردم ایثار گر ماباپاسخ مثبت دادن به برادران پاسدار برای شرکت همگانی درنیروهای بسیج به جنگ ومقاومت دلیرانه نیروهای نظامی وپاسداران ونیروهای مردمی ماتوانی تازه ومجدد وپرقدرت خواهد بخشید.

مسائل اقتصادی

مهندس موسوی دومین مطلب مورد نظر دولت را مسایل اقتصادی کشور خواند وبااشاره به تلاش امپریالیسم امریکا در به زانو درآوردن ملت ایران گفت: ملت ایران با بازگشت به ایمان شگرف خود واسلام عزیز وباتمام تنگناهایی که دشمنان برای اوایجاد کرده اند مقابل مسایل حاد اقتصادی نیز مقابله کرد وی خط اقتصادی دولت راخط حمایت از مستضعفان وادامه خط شهید رجائی ـ شهید باهنر وآیت الله مهدوی کنی براساس ولایت فقیه وقانون اساسی خواند وافزود:

دولت درزمینه اقتصادی براساس سیاست نه شرقی، نه غربی جمهوری اسلامی گام برخواهد داشت. وی سپس بااشاره به توسعه تعاونیها گفت: ماقصد نداریم که دولت را بصورت یک کارفرمای بزرگ درآوریم وتعاونیها نیز باید تنها متکی به نیرو و سرمایه مردم باشد تابتواند حاصل کار و سرمایه را درکشورمان کم و زمینه رشد و شکوفایی اقتصادی را فراهم کند، و این درحالی است که بخش خصوصی با اطمینان خاطر و درچهارچوب قانونی و مراقبت از نفوذ عده ای سودجو، مال اندوز و فزون طلب به این بخش به کار خود ادامه دهد.

نخست وزیر کشورمان سپس سومین مسئله مهم دولت را مسئله امنیت خواند و گفت: این مسئله نیز تنها با یاری و حضور همه جانبه مردم در صحنه حل خواهد شد.

وی در قسمت دیگری از سخنانش ضمن تشریح سلطه فرهنگی امریکا برجامعه مان در قبل از انقلاب گفت: با سرنگونی رژیم سیاسی امریکا در زمان شاه بازهم جاپاهائی از نفوذ امریکا بصورت سلطه فرهنگی در تمام کشورمان وجود داشت که این سلطه در بافت گروهکهای مخالف انقلاب ولیبرالها که تلاش میکردند تاکشورما را دوباره بطرف امریکا بکشانند دیده میشد. صحنه های گسترده عاشورا، ۱۷ شهریور و ۱۴ اسفند سال گذشته نشان دهنده همین حضور فرهنگ امریکایی درمیان قشرهای مختلف بود اما ملت ما باوجود سختیهای فراوان شروع به پالایش و تزکیه مستمر خود کرد. و مردم به این گروهکهای ضدانقلاب و منافق که آنها را بطرف فرهنگ برده ساز و فرهنگی که می خواهد ما را به زیر یوغ شرق و غرب ببرد نگاه میکند و خودشان در مقابل آنها می ایستند و بدون حضور مردم و با اتکاء به دستگاههای اداری نسبتا ضعیف دولت و نیروهای انتظامی به هیچ وجه نمی توانستند در مقابل امواج گسترده ضدانقلاب در داخل مقاومت کنند. و امروز شکست این ضدانقلابیون تنها ناشی از اراده خلل ناپذیر ملت برای برگشت به اسلام و هویت اسلامی خودش است.

موسوی سپس ضمن برشمردن نمونه هایی از تغییر و تحول ارزشها در جامعه کنونیمان گفت: امروز ایثارگری گذشت و برگشت برمعیارهای اسلامی علامت سعادت و خوشبختی است نه برخورداری از مادیات.

سیاست خارجی

مهندس موسوی سپس درمورد سیاست خارجی کشورمان گفت: سیاست خارجی ماباراساس شعار نه شرقی نه غربی جمهوری اسلامی است. مامعتقدیم که هرنوع گرایشی به شرق یا غرب انقلاب اسلامی ما را نه تنها در داخل کشور بلکه نفوذش در سراسر جهان را از بین خواهد برد.

وی سپس بااشاره به وظیفه وزارت امورخارجه در رساندن و انتقال پیام ملتمان به خارج از کشور و طرح تشکیل یک جبهه اسلامی گفت: مبنای ایجاد جبهه اسلامی در درازمدت، بصورت محوری برای سیاست خارجی ما در آینده خواهد بود و مسئله فلسطین نیز همیشه در برنامه سیاست خارجی ما مطرح خواهد بود و ما در این زمینه هیچ نوع سازشی بخرج نخواهیم داد. واگر تمام کشور ها و دولتهای مرتجع و حتی خدای ناکرده دولتهای مترقی در این زمینه به سازش کشیده شوند، دولت جمهوری اسلامی ایران سازش نخواهد کرد چرا که این مطلب برای مایک مسئله سرزمینی نیست بلکه یک مسئله اسلامی است.

خطبه اول نماز

پس از سخنان نخست وزیر جدید حجت الاسلام والمسلمین امامی کاشانی امام جمعه موقت تهران خطبه های نماز را آغاز کرد.

امام جمعه موقت تهران در خطبه اول نماز جمعه این هفته با اشاره به کتب اخبار و احادیث و کتاب کافی مسائلی که مانع درک انسان از تشخیص راهی که خوب بفهمد و تعقل کند را برشمرد و گفت حادثه کربلا یک حادثه مرکزی است برای فکر و اندیشه ما.ما در این حادثه چهار دسته را می بینیم که هر کدام به طریقی عمل کردند و فقط یک دسته خالصانه به دنبال سیدالشهدا افتادند و تا پایان یاریش نمودند و در این ماه محرم بایستی منابر، مساجد، حسینیه ها و تکایا و جبهه های جنگ و بازار و خیابانهایمان و همه جا درس امام حسین و کربلای سازنده سیدالشهدا (ع) باشد که چه کردند و چه راهی برای انسانها گشودند.

وی در بخش دیگری از سخنانش افزود: ما هم اکنون باید از حادثه عاشورا درس بگیریم و سعی کنیم در آن دسته‌ای باشیم که اسلام و قرآن را خوب فهمیدند. تمام ان چهار دسته قبله شان کعبه بود و کتابشان قرآن و پیامبرشان محمد (ص) حتی آنانکه روز عاشورا با اباعبدالله جنگیدند مسلمان بودند. ولی چطور می شود که انسان با اندیشه دینی و واحد در دستجات مختلف جای بگیرد؟ حجت الاسلام امامی کاشانی اضافه کرد: مردم انقلابی ایران اینک از آن دسته ای است که به دنبال اباعبدالله افتادند جمعیتی عظیم و وسیع که اکثریتی قاطع را به دنبال خود دارد و البته از آن سه دسته دیگر نیز کم و بیش در کشور دیده می شود و ما باید تا زنده ایم بکوشیم مبادا از آن سه دسته باشیم.

امام جمعه موقت تهران در مقایسه جبهه جنگ حسین (ع) و جبهه های جنگ انقلاب اسلامی ایران گفت: جبهه های جنگ انقلاب اسلامی ایران جبهه جنگ حسین است در برابر یزیدزمان و اربابان او که اروز یزید معاویه اربابی نداشت ولی امروز صدام یزید عراقی به دستور ارباب خود عمل می کند که استکبار جهانی و امریکای جنایتکار از اربابانی هستند که به او دستور می دهند.

وی در ادامه سخنانش افزود: عاشورای ما درست در رابطه مستقیم باعاشورای ۶۱ هجرت است و امید است مردم به قوه الهی و در سایه حسین عزیز در کارهایشان دقت کنند و اینجا در پشت سنگر به وظیفه‌شان عمل نمایند و برای تداوم خونهایی که در جبهه ها ریخته می شود کمک کنند. امام جمعه موقت تهران در پایان خطبه اول نماز خود ضمن تاکید بر لزوم حفظ انقلاب از دست دشمنان گفت:

حیف است جوانانی که ندای قرآن و امام عصر را بشنوند و لبیک نگویند و عازم جبهه ها نشوند. البته گرچه در کشورهای اسلامی جوانان آرزو می کنند بیایند و در کنار نیروهای مسلح ما بایستند و برعلیه قدرتهای متجاوز بجنگند ولی همانطور که امام امت در روزهای اول جنگ گفتند جوانان ایران برای اینان کافی هستند و اینان اندکند. وی سپس خطاب به جوانان فریب خورده گروهکها اظهار داشت: آیا شک دارید که دشمنان انقلاب می خواهند آنرا از بین ببرند و آیا می دانید که خدای ناکرده با از بین رفتن انقلاب روز ما سیاه و هرگونه انقلابی در دنیا حداقل برای یک قرن از حرکت باز می ماند چرا نمی گذارید دولت و نظام اسلامی کارش را انجام دهند؟ بیایید و به دامن انقلاب برگردید و اگر ایرادی هم در مورد بعضی از مسائل دارید آنرا مطرح کنید و در پیشرفت انقلاب بکوشید. حجت الاسلام امامی کاشانی در خطبه کوتاه دوم نماز جمعه طی سخنانی در مورد طرحها و توطئه های امپریالیزم در تثبیت رژیم غاصب قدس در منطقه گفت:

امروز در مقابل انقلاب اسلامی ما انقلابی که افکار دنیا را به خود جلب کرده موانع بسیاری قرار گرفته است لذا می بینیم برای جلوگیری از این انقلاب می خواهند به رژیم صدام امریکائی ثبات سیاسی ببخشند و در این رابطه آمریکا روزی طرح کمپ دیوید را مطرح می کند و بدین وسیله می خواهند رژیم تحت‌الحمایه خود را در منطقه تثبیت کند. ولی این طرح منزوی شد زیرا حکومتها از ملت هایشان ترسیدند که به استکبار جهانی و شیطان بزرگ لبیک بگویند ولی امروز می بینیم شبیه آن با رنگ دیگر از جایی بر می خیزد که آنجا مرکز آمال نه تنها ملت اسلام بلکه تمامی توده های مستضعف است یعنی کعبه و خانه خدا که خانه خدا باید به همه جا آزادی ببخشد و این نیرنگ باردیگر به وسیله «فهد» مطرح می شود که طرح «فهد» را نه تنها دولت انقلاب اسلامی وملت انقلابی ایران محکوم می کنند بلکه تمام مسلمین و مستضعفین آگاه جهان نیز محکوم می کنند و آنانکه نمی دانند باید متوجه شوند که این چه طرح شیطانی است. امام جمعه موقت تهران در بخش دیگری از سخنان خود وی اضافه کرد از طرف دیگر استکبار جهانی داد از عفو بین‌الملل می‌زند در حالیکه در گوشه های این دنیا جنایاتی می شود که هیچگاه آنان معترض به آن جنایات نمی شوند. ولی وقتی با گروهی که در برابر انقلاب می ایستند مقابله می شود و با آنان به گونه اسلامی عمل می شود عفو بین‌الملل را مطرح می کنند و گاهی نیز لوآکسها به عنوان حفظ امنیت منطقه اعزام می شوند. این اعمال همه شیطانی است و ملت انقلابی ایران و همه مسلمین جهان و همه مستضعفین دنیا به خوبی این اعمال شیطانی را درک می کنند و باید هم درک کنند.

امام جمعه موقت تهران در پایان مطالبی را برای برادران عرب زبان به زبان عربی بیان کرد.

طی تلگرامی به رئیس مجلس شورای اسلامی

حضرت آیت الله منتظری درگذشت حجت الاسلام لاهوتی را تسلیت گفت

قم ـ فقیه عالیقدر حضرت آیت الله منتظری طی تلگرامی بعنوان رئیس مجلس شورای اسلامی، درگذشت حجت الاسلام لاهوتی نماینده مردم رشت را تسلیت گفت.

متن تلگرام بشرح زیر است:

بسمه تعالی

ریاست محترم مجلس شورای اسلامی جناب مستطاب حجت الاسلام هاشمی رفسنجانی دامت افاضاته.

رحلت نماینده محترم رشت، مرحوم حجت الاسلام لاهوتی موجب تاسف شد. مبارزات و فداکاریها و محرومیت های ایشان در رژیم منفور پهلوی قابل تقدیر است. خدایش رحمت کند و در جوار اولیاء عظامش محشور فرماید.

اینجانب این مصیبت را به نمایندگان محترم مجلس شورای اسلامی و بازماندگان محترم ایشان و شخص جنابعالی تسلیت میگویم و رضوان و غفران حق تعالی برای ایشان و صبر واجر را برای خانواده و بازماندگانشان از خدای بزرگ مسئلت دارم.

والسلام علیکم و رحمت الله
ـ ۶۰/۸/۷ ـ حسینعلی منتظری

انتصاب امام جمعه «مبارکه» اصفهان

اصفهان ـ بگزارش واحد مرکزی خبر، این تلگرام از سوی دفتر اقامتگاه امام، خطاب به حجت الاسلام سید حسین حسینی منتشر شد.

بسمه تعالی

جناب حجت الاسلام آقای سید حسین حسینی دامت افاضاته. بر حسب تقاضای اهالی «مبارکه» اصفهان، از طرف حضرت امام خمینی مدظله العالی به سمت امام جمعه مبارکه اصفهان منصوب میشوید، که انشاء الله تعالی اهالی محترم را در امور مربوط به انقلاب ملت قهرمان واسلام عزیز آگاه و بوظایف خطیری که در این رابطه دارند، آشنا سازید. از خدای تعالی ادامه توفیقات جنابعالی و اهالی محترم را در انجام هر چه با شکوهتر این نماز دشمن شکن مسئلت داریم. والسلام علیکم و رحمت الله.

نظرخواهی از مردم کوچه و بازار

درباره نخست وزیر جدید چه میگویند؟

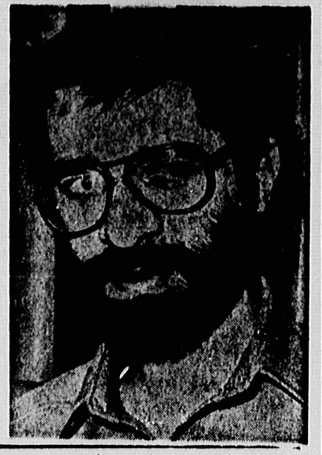

یک کارگر : پایان جنگ باپیروزی رزمندگان جمهوری اسلامی و تامین بیمه برای تمام کارگران در اولویت قرار گیرد.

یک کارمند : دعوت به کار از تمام استعداد های مومن به انقلاب، اجرای بند های «ج» و «د» اصلاحات ارضی، بکار انداختن واحد های صنفی و دیگر مسایل.

یک دیپلمه بیکار : ریشه‌کن کردن بیکاری که گامی است در سیاست خودکفا کردن اقتصادی کشور

چهارمین نخست‌وزیر کابینه ۳۶ میلیونی ایران در شرایطی مامور تشکیل کابینه شده است که جامعه‌ی انقلابی ایران هنوز کوهی از مشکلات سهمگین را برشانه دارد.

آرای قاطعی که در مجلس شورای اسلامی بنام میرحسین موسوی ـ آخرین وزیر خارجه کابینه گذشته ـ ثبت شده است، با شناختی که از ایشان داریم، بدرستی نشان میدهد که جامعه اسلامی ما تاچه‌حد به یک دولتمند جسور و قاطع نیازمند است.

دولتمندی که به‌مدد بینش و آگاهی خود، گام در میدان توفانی مشکلات گذارد و یکتنه با کوه سترگ ناملایمات درافتد.

موسوی تا این لحظه نشان داده است که براستی چنین کسی است. اگرچه «آینده» را نمیتوان ازدریچه‌ی «اکنون» به تماشا نشست.

سیاست مردی که اینک به یمن پویائی انقلاب و نیز بهمت اکثریت آرائی که عصاره‌وتبلور خواست توده‌هاست، اهرم نخست‌وزیری را به زبندگی دردست گرفته است، اکنون چونان پرومته‌ی اسطوره‌یی ظلام مشکلاتی انبوه را در برابر چشم خود دارد : گرانی‌و تورم ، نابرابریهای اجتماعی، مسئله تعدیل ثروتها ، سرمایه‌داری انگل وابسته، مالکیت‌های بزرگ ارضی ، مشکل خطیر مسکن ، آشفتگی های اجتماعی، امنیت، بیکاری، زیاده‌روی در تصفیه‌ها و پاکسازیها ، گسترش آزادیهای سیاسی براساس بینش اسلامی، گسترش هرچه بیشتر صنایع سنگین و بنیادین ، حل معضلات آموزشی، تحقق اصل ۴۴ قانون اساسی ، پایان‌دادن به جنگ تحمیلی، و ... اینها و دهها نمونه‌ی کوچک و بزرگ دیگر ـ اکنون ـ در ردیف عمده‌ترین و حیاتی‌ترین مسائل روز کشور قرار گرفته‌اند. آیا دولت کنونی ایران زیر رهبری قاطع امام‌خمینی، درپرتو رهنمود های حجت‌الاسلام والمسلمین خامنه‌یی‌و در کنار ۳۶ میلیون مردم چشم‌انتظار، تا چه حد یارای حل مشکلات اجتماعی را خواهد داشت؟ و در توفان حادثه‌ها ـ از جانب بدخواهان ـ چه موانعی برسر راهش قرار خواهد گرفت؟ آینده به بهترین گونه‌ی خود داوری خواهد کرد.

قدر مسلم اینکه، نخست‌وزیر انقلابی ایران میتواند بی‌آنکه مرعوب شانتاژ دشمنان شود، حسین(ع)وار شمشیر درکشد و در کربلای مشکلات با یزیدیان عصر درافتد.

اما در این‌میان نظر مردم چیست؟

دادخواهی چندین ساله

● مهدی سمندری نجار خیابان نارمک در اطراف انتظارات خود از نخست‌وزیر جدید انقلاب میگوید : مردم سه سال است که انتظارات خود را عنوان میکنند، برهمین اساس آنها به نخست‌وزیری نیاز دارند که به دادخواهی آنان در این سه‌سال وحتی سالیان ماقبل آن برخیزد. بااین‌حال بدیهی است که در راس همه‌ی خواستهای ما پاسداری از اسلام و آرمانهای اصیل اسلامی و نیز مسئله مستضعفان ایران و جهان جای گرفته است.

زیرا اگر اسلام راستین تحقق یابد کوه مشکلات نیز بتبع آن درهم خواهد شکست.

اسلام مثل خانه‌یی میماند با تمامی وسایل که اگر به کسی تفویض شود او نه‌تنها صاحب خانه که مالک کلیه‌ی وسایل زندگی نیز خواهد بود. براساس همین بینش است که‌من تحقق اهداف اسلامی را در راس خواستهای خود قرار میدهم.

مرحوم شهید رجائی خوب عمل میکرد، دریغا که دشمنان تحملش را نتوانستند.

حل بنیادین مشکلات

● حیدر کبیرزاده کارگری که در خیابان «شیرمرد» سمنگان گذران عمر میکند با اشاره به‌اینکه : «خط اصیل اسلام، نه اسلام سادات و شاهزاده فهد، بایستی درمدنظر قرار گیرد»، به گفته می‌افزاید : باید هرچه زودتر به حل بنیادین مشکلات اقدام ورزید. باید گرانی را ریشه‌کن‌کرد، به فکر مسکن مستضعفان بود، بازرگانی خارجی را بدست دولت سپرد، مالکیت‌های بزرگ اراضی را از میان‌برداشت و سرانجام بتعدیل ثروتها پرداخت. آخر این وضعی است که مثلا صابون در بازار پیدا نمیشود اما در حاشیه خیابانها با چند برابر قیمت هرچقدر بخواهی هست؟ باید با مشکلات اجتماعی برخوردی ریشه‌ای و کارساز داشت. اینست اهم خواستها و انتظارات ما از نخست‌وزیر ایران.

تاکید برقانون اساسی و اهداف انقلاب

دیپلمه بیکاری باسم مریم ، در پاسخ سئوال گزارشگر ما که پرسید از نخست‌وزیر جدید چه انتظاری دارید ، اظهار داشت : ضمن تبریک به آقای میرحسین موسوی از ایشان انتظار دارم که نخست‌وزیر خوبی باشند. نخست‌وزیر خوب یعنی کسی که با کمک مردم مشکلات کنونی جامعه ما را ازپیش‌های انقلاب بردارد. به مردم تکیه کند و به خواستهای مردم و مشکلات‌آنها بیاندیشند. وتاکید بقانون اساسی جمهوری اسلامی ایران و اهداف انقلاب اسلامی داشته باشد. بنام یک دیپلمه بیکار که استعداد جوانیش در کنج خانه هدر میرود ، انتظار دارم آقای موسوی در مورد اشتغال بیکاران یک فکر اساسی کنند و با بردن لوایح کارساز در اینزمینه بمجلس، ریشه بیکاری را بکنند که اشتغال بیکاران جامعه ، علاوه بر بکار گرفتن استعدادهای نهفته، گام مهمی است در خودکفائی اقتصادی و خنثی کردن بسیاری از توطئه‌های ضدانقلاب داخلی‌و خارجی .

به‌جنگ و مشکلات کارگران اولویت دهید

حمید کردونی کارگر فروشگاه پارس‌لنت اظهارداشت: با تبریک به آقای میرحسین موسوی نخستین‌تقاضای من از ایشان پایان هرچه زودتر جنگ با پیروزی‌رزمندگان اسلام است. ادامه این جنگ تنها به نفع دشمنان انقلاب اسلامی ایران است و به ضرر دو ملت برادر و مسلمان عراق و ایران. آقای نخست‌وزیر سیاستی باید اتخاذ کند و ترتیبی دهد که جنگ با پیروزی رزمندگان اسلام به پایان برسد تا نوبت به سازندگی‌های خرابیهای جنگ برسد.

مشکلات مردم خود انتظارات و تقاضاهای روشنی هستند در پیش چشم آقای نخست‌وزیر که خود در بطن جامعه قرار دارند. انتظار دارم با بسیج همگانی مردم ، نخست وزیر جدید این مشکلات راازمیان بردارد وراه‌تداوم انقلاب را هموارتر کند.

بعنوان یک کارگر از زبان خود و دیگر کارگران از آقای نخست‌وزیر می‌خواهم که به مسایل‌کارگری و مشکلات کارگران اولویت دهند تا کارگران با احساس امنیت شغلی بتوانند بیش از پیش نقش انقلابی و اسلامی خود را در میهن اسلامی خود ایفا کنند . من وعده زیادی ازکارگران درحالیکه بیش از دو سال و چندماه از پیروزی انقلاب ایران می‌گذرد بیمه نیستیم . آقای نخست‌وزیر عاجل‌ترین گام شما در مورد ما کارگران ، بیمه کردن ما و ترمیم نارسائیهای بیمه کارگران در ایران است.

یک کارگر : تحقق آرمان های اصیل اسلامی درراس خواستهای من قرار دارد.

یک کارمند بازنشسته بانک : ازبین بردن نابسامانی های اقتصادی و تامین امنیت درجامعه.

به‌نابسامانی‌های اقتصادی پایان دهید

«علی تبریزی» کارمند بازنشسته بانک در مورد نخست‌وزیری آقای میرحسین موسوی اظهار داشت : «بنظر من ایشان برای نخست‌وزیری، جوان‌هستند. بااینحال برای ایشان آرزوی موفقیت می‌کنم و امیدوارم که بتوانند ازپس اینهمه مشکلات برآیند. انتظار دارم که آقای‌نخست‌وزیر، به نابسامانی‌های اجتماعی و اقتصادی جامعه پایان دهند، گرانی را متوقف کنند وامنیت اجتماعی و قضائی مردم را تامین نمایند.

من وارد مسایل سیاسی نمی‌شوم، همین‌قدر می‌گویم که اگر آقای نخست‌وزیر بتوانند مشکلات اقتصادی را ازمیان بردارند، بسیاری از مشکلات سیاسی کشور ازمیان خواهد رفت.

بعنوان یک کارمند بازنشسته خودم را مثال میزنم که با ۲۰سال سابقه خدمت در ۵۰ سالگی بازنشست شدم. حقوق من و امثال من درحالیکه هیچ‌تغییری‌نکرده ونمیکند قیمت اجناس و مایحتاج عمومی بسرعت بالا میرود . گوشت، صابون، برنج و هرچیز دیگر . من یک کارمند متوسط هستم که دستم به دهانم میرسد . فکر کنید کارمندان جزء در چه زحمتی هستند و با همان‌مقیاس طبقه محروم و کم‌درآمد درچه فشاری بسر میبرند. راه‌حل این نیست که حقوق‌ها و درآمدها را بالا ببرند . نه، این راه‌حل نتیجه عکس دارد زیرا به محض ارتقای درآمدها، قیمت کالاها بازهم چندین‌برابر میشود . راه‌حل این است که آقای نخست‌وزیر ترتیبی دهند تا قیمتها پائین بیاید یا لااقل تثبیت شود واین با نظارت مستمر دولت در تمام زمینه‌های اقتصادی امکان‌پذیر است .

یک قوم در خلاء فکری !

با بسیاری از افراد مردم بالای شهر، تماس گرفتیم و نظر آنها را راجع به نخست‌وزیری آقای میرحسین‌موسوی سئوال کردیم و اینکه چه تقاضاهائی از ایشان دارند . پاسخ‌هائی که شنیدیم ، نشان‌دهنده بی‌تفاوتی این قوم در مورد مسائل اجتماعی و حیاتی خودشان بود وگویای خلاء فکری و ذهنی آنها در این مورد .

خانم «ا» خانه‌داری پاسخ داد که بعلت گرفتاریهای روزمره نمی‌تواند دراین مورد فکر کند، خانم دیگری که شغل خود را نگفت، اظهار داشت که در اینباره هیچ نظری ندارد و مسئولین خودشان میدانند چه بکنند . یک خانم دیگر گفت بعلت «دیپراسیون؟!» فکری قادر به پاسخ دادن به سئوال ما نیست . و از اینگونه پاسخ‌ها، ما نیز مطالبشان را به لقایشان بخشیدیم و چشم از افاضاتشان بستیم .

مسئله پاکسازی و دیگر مسایل

وحیمی‌نامی که کارمند پاکسازی شده بود ، اظهار داشت : ما تبریک فراوان به آقای میرحسین موسوی ، من ایشان را یک فرد انقلابی میدانم لذا بیجا نیست که انتظاراتو تقاضاهای خود را بعنوان یک فرد پاکسازی

بقیه در صفحه ۱۰

بدینوسیله وظیفه انسانی خود میدانم که از طرز برخورد اسلامی آقایان پروین و کرمیان درقسمت امور فروش شرکت‌سایپاتشکر کرده‌وجود چنین‌افراد خدمتگزار ولایق ودلسوز را تبریك عرض نموده ازمسئولین‌امر تقاضا داریم که بهر نحوی که صلاح میدانند از نامبردگان‌فوق تقدیر بعمل آورند.
از طرف عده‌ای از متقاضیان ـ حسین‌محمودی

جدول ۶۰۸

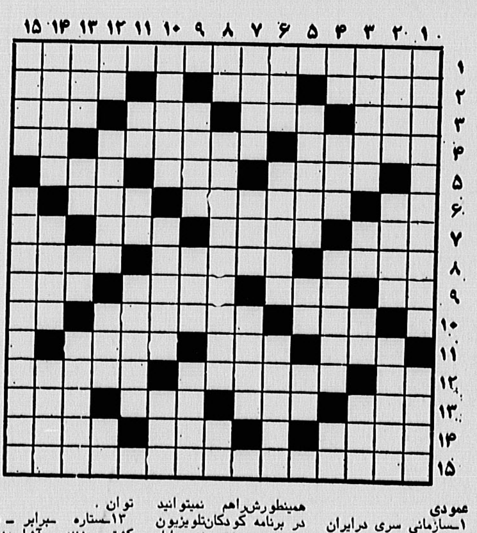

افقی

۱ـ نخستین بانوی پرستار که‌لقب «بانوی‌چراغ بدست» گرفته بود .
۲ـ آزردگی ودلتنگی ـ تقویت رادیوئی ـ از شعبات وابسته به دادگستری و ثبت .
۳ـ بااصول درمی‌آورند ـ کلمه تنبیه وهشیاری ـ سرزمین عربستان راگویند ـ روزگاری مظهر زیبائی‌بود.
۴ـ ویران ونابود ـ پاداش وکیفر اعمال ـ تانشه بازی نشه ا.
۵ـ پیشی گرفتن ـ برهنه و عریان ـ هریک از جمله‌های قرآن مجید.
۶ـ نوعی چاشنی برای غذا ـ سالهاپیش در پرده سینما همه کاره جنگل ها بود ـ مادر باران.
۷ـ دعای زیر لب ـ از زدنی های نامطلوب ـ حاکم و مرزبان ـ بیخ وانتها .
۸ـ شترماده ـ گرزو عمود ـ گرانمایه ومرغوب .
۹ـ پروردگار ـ طریقه و آئین ـ بسیار دردناک ـ زندان مسعود سعد .
۱۰ـ خانه مستضعفین ا ـ پیروی کردن ـ یگانه وبی همتا.
۱۱ـ کاملا محرمانه ـ دانه کش‌بی‌آزار ـ پوسیده و کهنه .
۱۲ـ تلخ ـ استاندار ایران باستان ـ بایگانی .
۱۳ـ داروی‌بیهوشی ـ معامله مطلوب کاسب ـ از مصالح ساختمانی ـ بنویسید و بخوانید «رمپ».
۱۴ـ واحد پولیست ـ خانه بزرگ ـ مژدۀمسرت بخش.
۱۵ـ در جنگهای مشروطه باقوای مجاهدین وباتفاق سرداراسعد تهران را فتح کرد ولی خود در سال ۱۳۴۵ قمری خود کشی کرد .

عمودی

۱ـ سازمانی سری درایران که تحقق هدفهای‌استعماری امپریالیسم را دنبال میکرد ـ خدای‌جنگ نزدیونانیان باستان .
۲ـ پایتختی اروپائی ـ رویای تشنه‌لب ـ درجه‌داری در ارتش .
۳ـ خوبروئی وزیبائی ـ مرگناشی از غصه ـ آب شرعی ـ از وسائل ارتباطی،
۴ـ باران اندک ـ باریک بینی وتوجه ـ بکار زلفعلی خان خودمان می‌آید ـ سست وبیحال .
۵ـ استانی در کشورمان ـ سخن‌یاوه ـ ضمیر اشاره .
۶ـ عصب ـ از کشورهای طاغوتی ـ نوعی پارچه .
۷ـ بردبار و شکیبا ـ همینطور‌شراهم نمیتوانید در برنامه کودکان‌تلویزیون ببینید ـ درختی شبیه انار و همیشه سبز .
۸ـ عدد منفی باف ـ ملکه سرزمین نیل‌که‌فرجامش‌خودکشی بود ـ ازالقاب‌اروپائی.
۹ـ روی‌سرانگشت قرار دارد ـ مگر آنکه ـ از اقوام تاریخ .
۱۰ـ متشکل از دولنگه ـ بخشی ازشهرستان اهر ـ سرانجام به آفریننده‌اش‌باید تسلیم کرد .
۱۱ـ تصدیق رفقای شمالی! ـ هرفندا ـ سازنده استو بسازوبفروش .
۱۲ـ حرف آخر ـ درخشان وپرتوافکن ـ گاهی بغیب‌آن گرفتار میشوند ـ طاقت و توان.
۱۳ـ ستاره ـ برابر ـ در کشتی میزنند ـ آشامیدنی است.
۱۴ـ دوازده درجین ـ دستگاهی در موسیقی خودمان ـ طرف راست.
۱۵ـ دیوانش‌بین‌المللی‌است ـ کتاب دائره‌المعارف .

حل جدول شماره ۶۰۷

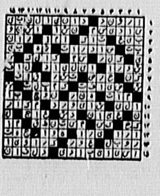

آگهی دعوت مجمع عمومی فوق‌العاده
مجمع عمومی فوق‌العاده شرکت سهامی عام کارخانجات پشمبافی افشار در ساعت ۱۰صبح روز چهارشنبه ۲۰آبان ماه ۱۳۶۰ در محل شرکت واقع در خیابان جمهوری اسلامی ساختمان رویال طبقه چهارم تشکیل خواهد شد ازصاحبان سهام تقاضا میشود در موعد مقرر در مجمع حضور بهمرسانند.
دستور جلسه
افزایش سرمایه‌شرکت
هیئت مدیره شرکت سهامی عام کارخانجات‌پشمبافی‌افشار
آ ـ ۸۲۸۸

بسمه‌تعالی
آگهی خرید لندیک‌گرافت
استانداری سیستان و بلوچستان درنظر دارد جهت انجام عملیات تخلیه بار در بنادر یک فروند لندیک‌گرافت با ظرفیت ۶۰۰ تن را بصورت مناقصه (سی، اند، اف) بندرعباس بطریق اعتبار اسنادی خریداری نماید. فروشندگان میتوانند پیشنهادات خود را با ذکر مشخصات فنی کامل کشتی در پاکت لاک‌ومهرشده تا اول آذرماه ۶۰ باین استانداری ارسال دارند.
روابط‌عمومی استانداری سیستان‌وبلوچستان
آ ـ ۹۷۰۳

آگهی مزایده
کارخانجات شیمیائی کرج در نظر دارد :
۱ـ حدود ۶۵۰ اصله از درختان (تبریزی ـ کبوده ـ کاج ـ اقاقیا)
۲ـ تعدادی بشکه‌های پوسیده قدیمی
موجود در کارخانه را از طریق مزایده یکجا و یاجدا (درخت ـ بشکه) بفروش رساند داوطلبین شرکت درمزایده میتوانند همه روزه بغیر از ایام تعطیل در ساعات اداری تا پایان روز ۱۲ر۸ر۶۰ جهت بازدید و در روز ۱۳ر۸ر۶۰ از ۸ الی ۱۰ صبح جهت ارائه پیشنهادات (درختان‌براساس بهای هر تن و نوع درخت و بشکه‌ها به عدد) بدفتر کارخانجات شیمیائی کرج واقع در خیابان دانشکده نرسیده به پل‌اتوبان مراجعه و پیشنهادات خود را به همراه فیش بانکی به مبلغ ۱۰٪ کل رقم پیشنهادی خود که بحساب ۹۰۰۳۰ نزد بانک ملی کرج واریز نموده‌اند تسلیم و رسید دریافت دارند.
کمیسیون مزایده در تاریخ ۱۳ر۸ر۶۰ در ساعت ۱۱ صبح در دفتر کارخانجات شیمیائی کرج تشکیل خواهد شد.
کلیه هزینه‌های مربوطه از قبیل قطع و حمل اشجار و نیز حمل بشکه‌ها و نیز هرگونه عوارض و مالیات و ثبت در دفتر اسناد رسمی بعهده برنده مزایده میباشد ، برنده مزایده مکلف است ظرف مدت ۲ ماه پس از انعقاد قرارداد نسبت به قطع اشجار و حمل آنها از محوطه کارخانه اقدام نماید پس از انقضای مدت مذکور کارخانجات شیمیائی کرج هیچگونه مسئولیتی نسبت به تحویل کالا نداشته و وجوه دریافتی از برنده مزایده را به نفع خود ضبط مینماید.
سپرده نفر دوم مزایده تا انعقاد قرارداد با نفر برنده بنزد کارخانجات شیمیائی باقی خواهد ماند و درصورت استنکاف هریک از انعقاد قرارداد با شرکت سپرده آنان بنفع کارخانجات شیمیائی ضبط خواهد شد . برنده مزایده موظف است کل بهای پیشنهادی را هنگام انعقاد قرارداد به حساب شرکت واریز نماید.
پیشنهاد دهندگان باید مشمول قانون منع مداخله‌وزراء و نمایندگان مجلسین و کارمندان دولت در معاملات دولتی نباشند.
کارخانجات شیمیائی کرج نظر خود را نسبت به پیشنهادات رسیده ظرف مدت یک هفته اعلام خواهد نمود.
کارخانجات شیمیائی کرج مجاز است تامیزان ۲۵٪کالای مورد مزایده را کسر یا اضافه نماید.
حضور پیشنهاد دهندگان در کمیسیون مربوطه آزاد است و کارخانجات شیمیائی کرج‌دررد یاقبول کلیه‌پیشنهادها آزاد است.
م الف ۱۹۷۹۰
کارخانجات شیمیائی کرج
وابسته به شرکت سهامی پخش گوگردشیمیائی

بنام خدا
اطلاعیه هیئت تصفیه شرکت تعاونی مسکن کارکنان اداری وسائل ارتباط جمعی
سهامداران محترم شرکت
جهت دریافت کلیه مطالبات خود میتوانند از ساعت ۲تا۵ بعدازظهر به‌ترتیب حروفهای تعیین شده در روزـ های معین حتما بادر دست داشتن کلیه مدارك لازم‌برای پرداخت به سازمان نیازمندیهای کیهان مراجعه نمائید.
کسانیکه حروف اول نام فامیل آنها:
حرف الف میباشد روزشنبه ۹ر۸ر۶۰
حروف، بـ پـ روز یکشنبه۱۰ر۸ر۶۰
حروف تـ ثـ جـ چـ روز دوشنبه ۱۱ر۸ر۶۰
حروف حـ خـ دـ ذـ روز سه‌شنبه ۱۲ر۸ر۶۰
حروف رـ زـ ژـ سـ شـ ـروز چهارشنبه ۱۳ر۸ر۶۰
حروف صـ ضـ طـ ظـ عـ غـ ـ روز یکشنبه ۱۷ر۸ر۶۰
حروف فـ قـ کـ گـ روز دوشنبه ۱۸ر۸ر۶۰
حروف لـ مـ روز سه‌شنبه ۱۹ر۸ر۶۰
حروف نـ و ـ هـ ـ یـ‌روز چهارشنبه ۲۰ر۸ر۶۰
توضیح: کسانیکه در روز و تاریخ تعیین شده‌بهر علت و دلائل اضطراری نتوانند مراجعه نمایند از تاریخ شنبه ۲۳ر۸ر۶۰ لغایت ۳۰ر۸ر۶۰ از ساعت ۲ تا۵ بعد از ظهر به استثنای روز پنجشنبه و تعطیلات رسمی‌بطور فوق‌العاده میتوانند به آدرس ذکر شده مراجعه فرمایند.
هیئت تصفیه

بسمه‌تعالی
وزارت دفاع ملی
تجدید آگهی مناقصه شماره ۲۰ تاریخ۴ر۸ر۱۳۶۰
آمادگاه ۵۴۱ مشهد جهت مصرف پادگان تربت‌جام ۵ قلم اجناس مشروحه زیررا
۱ـ کره پاستوریزه قالبی
۲ـ پنیر درجه ۱
۳ـ شیر تازه درجه۱
۴ـ ماست تازه
۵ـ تخم‌مرغ‌روز
برابر میزان و مشخصات مندرج در برگ شرایط و مشخصات معامله را از طریق مناقصه خریداری‌می‌ـ نماید پیشنهاد دهندگان میتوانند همه‌روزه غیر از ایام تعطیل به آمادگاه ۵۴۱ مشهد مراجعه و باملاحظه مشخصات اجناس ودریافت برگ شرایط و مشخصات معامله پیشنهاد خود را طبق مفاد آن تنظیم و تاساعت۹۰۰ صبح روز ۲۶ر۸ر۱۳۶۰ به مرکز پیام پادگان تربت‌جام تسلیم نمایند.
۱۴۹۱م‌الف
یگان مناقصه گذار ـ آمادگاه ۵۴۱مشهد

«آگهی»
مجری طرحهای عمرانی ستاد مشترك ارتش‌جمهوری اسلامی ایران نیاز باستخدام دونفر مهندس راه و ساختمان باتجربه‌درتهیه کارهای برآورد مترومرسیدگی بصورت وضعیتهای موقت قطعی دارد داوطلبین در روز ۱۲ر۸ر۶۰ ساعت ۸الی ۱۴ در این مجری به آدرس‌تهران چهارراه‌حشمتیه پشت‌دانشگاه پدافندساختمان کامپیوتر طبقه چهارم مراجعه نمایند.
تلفن ۸۵۱۶۹۴ و ۸۹۵۵۳۸ م‌الف ۲۰۵۴۱

بسمه‌تعالی
آگهی مناقصه
استانداری سیستان و بلوچستان‌درنظر دارد‌تعدادی پروژه در شهرستان چابهار و کنارك باتوجه بفهرست بهاء پایه ۵۹ و ضرایب مربوطه از طریق مناقصه واگذار نماید.
۱ـ احداث بلوار و دیوار ساحل چابهار بمبلغ اولیه قرارداد حدود ۳۰۰۰۰۰۰۰۰ ریال
۲ـ احداث بلوار و دیوار ساحلی کنارك بمبلغ‌اولیه قرارداد حدود ۱۰۰۰۰۰۰۰۰ ریال.
داوطلبین واجد شرایط میتوانند جهت دریافت فرم جدید از تاریخ ۶۰/۸/۷ لغایت ۶۰/۸/۱۵ به استانداری سیستان و بلوچستان مراجعه نمایند.
سیدمحمدتقی‌بطحائی‌معاون امورعمرانی‌استانداری

آگهی دعوت مجمع عمومی
مجمع عمومی فوق‌العاده شرکت نمود (سهامی خاص) روز شنبه ۲۳ر۸ر۱۳۶۰ ساعت ۹ صبح در محل شرکت واقع در تهران خیابان طالقانی شرقی ساختمان بلر طبقه اول‌تشکیل خواهد شد.
از صاحبان سهام دعوت میشود در روز و ساعت‌مقرر در مجمع حاضر شوند.
دستور جلسه :
استماع گزارش هیئت مدیره نسبت به بقای شرکت یا انحلال شرکت .
هیئت مدیره

آگهی دعوت مجمع عمومی
مجمع عمومی فوق‌العاده شرکت سیرالوکس (سهامی‌خاص) روز شنبه ۲۳ر۸ر۱۳۶۰ ساعت ۱۰ صبح در محل شرکت‌واقع در تهران خیابان طالقانی شرقی ساختمان بلر طبقه اول‌تشکیل خواهد شد .
از صاحبان سهام دعوت میشود در روز و ساعت‌مقرر در مجمع حاضر شوند .
دستور جلسه :
استماع گزارش هیئت مدیره نسبت به بقای شرکت یا انحلال شرکت .
هیئت مدیره
آ ـ ۸۲۷۹

آگهی دعوت مجمع عمومی
مجمع عمومی فوق‌العاده شرکت بل تک (سهامی خاص) روز شنبه ۲۳ر۸ر۱۳۶۰ ساعت ۱۲ در محل شرکت واقع در تهران خیابان طالقانی شرقی ساختمان بلر طبقه اول تشکیل خواهد شد.
از صاحبان سهام دعوت میشود در روز و ساعت‌مقرر در مجمع حاضر شوند .
دستور جلسه :
استماع گزارش هیئت مدیره نسبت به بقای شرکت یا انحلال شرکت .
هیئت مدیره

آگهی دعوت مجمع عمومی
مجمع عمومی فوق‌العاده شرکت نوتک (سهامی‌خاص) روز شنبه ۲۳ر۸ر۱۳۶۰ ساعت ۱ بعد از ظهر در محل‌شرکت واقع در تهران خیابان طالقانی شرقی ساختمان بلر طبقه اول تشکیل خواهد شد.
از صاحبان سهام دعوت میشود در روز و ساعت‌مقرر در مجمع حاضر شوند.
دستور جلسه :
استماع گزارش هیئت مدیره نسبت به بقای شرکت یا انحلال شرکت .
هیئت مدیره
آ ـ ۳۶۲۳۰

آگهی مناقصه
گروه صنایع کاغذ پارس به یکدستگاه بلدوزر D-S-C باراننده‌جهت کار، ۲۴ ساعته درکارخانه‌خودواقع در هفت تپه خوزستان نیاز دارد.
از علاقمندان به شرکت در مناقصه تقاضا میشود پیشنهادات خودرا همه روزه به استثنای پنجشنبه وجمعه از ساعت ۸ الی ۴ بعد از ظهر به‌محل شرکت واقع در تهران بلوار کشاورز شماره ۱۰۸ طبقه چهارم اطاق۴۷ ارسال فرمایند. مهلت دریافت پیشنهادات تا تاریخ ۱۰ر۸ر۶۰ میباشد.
گروه صنایع کاغذ پارس شرکت سهامی‌عام
آ ـ ۲۶۲۰۳

از : عباس صنوبری

صدام «صلح» و «اهواز» را باهم می‌خواهد!

مسئله «اختلافات ارضی» تنها بهانه و پوششی برای توجیه تجاوز رژیم آمریکائی عراق به جمهوری اسلامی ایران است و «صلح‌طلبی» ریاکارانه صدام نیز فقط در حد یک «فریب» قابل تامل است.

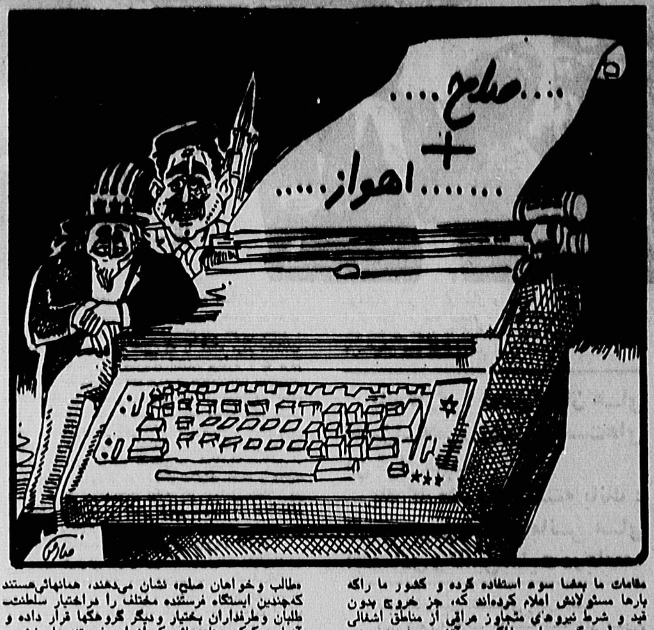

صدام آمریکائی درشرائطی دم از «صلح» می‌زند که علیرغم اوج‌گرفتن نارضایتی های ناشی از جنگ در میان ارتش و ملت عراق، صدای عربی بغداد همچنان ادعاهای ارضی و جنون تجاوزطلبی رژیم بعثی عراق را توجیه و تبلیغ می‌کند.

از همان زمانی که اولین آثار هزیمت و شوک و واخوردگی در لشکر کفر صدامی ظاهر شد و آشکار گردید که وی در روز سوم جنگ نمی‌تواند در آبادان از سربازان خود سان ببیند و در پایان هفته اول جنگ حکومت جمهوری اسلامی را ساقط کند، شروع نمود به فریاد صلح و آشتی خواهی سردادن. این نغمه هراز چند گاهی با گسیل‌شدن هیئتی از کنفرانس اسلامی و یا کشورهای غیرمتعهد و یا شخصیتهای منفرد جهانی در طی یکسال و چند ماهی که از جنگ میگذرد تکرار گردیده است.

در آغاز، کار این هیئتها بیشتر بود و اکنون اکثر شده‌است، یعنی هرگاه صدام آرزوهای مالیخولیائی خویش را برباد رفته میدید، این هیئتها اعزام می‌گردیدند، و اکنون می‌بیند این بازیها نیز بی‌نتیجه و اثر است.

صدام آمریکایی که ابتدا ادعا میکرد به خاطر نجات «عربستان»... و «الاهواز» و «محمره» و «عبادان» و «شط العرب» و دیگر مناطق باصطلاح غصب شده توسط «فارسهای مجوس»! به «جهاد» برخاسته، باوجود اتلاف اینهمه نیروی انسانی و مادی و نابود کردن آن مقدار تاسیسات صنعتی و نظامی عظیم و تجهیزات که ثروت و اندوخته سالهای طولانی دو ملت را تشکیل میداده‌اند، اکنون می‌بیند که نمیتواند بدون دستیابی به کوچکترین نتیجه‌ای عقب نشینی کند، زیرا در آن صورت نخواهد توانست پاسخ منطقی برای ملت خود وجهانیان در جهت توجیه شروع این جنگ تجاوزگرانه داشته باشد وبدنبال آن سقوط او حتمی خواهد بود.

واضح است که صدام مرگ فرسایشی ناشی از جنگ فرسایشی را بهتر میتواند تحمل کند تا عقب‌نشینی‌ای را که کوچکترین امتیازی بهمراه نداشته باشد.

جنگ طلب صلح جو!

ولی می‌بینیم، منظور صدام و حامیان وی در کنفرانس اسلامی و دیگر هیئتها از طرح مسئله صلح، چیست؟ طرحی که همراه با محکوم نمودن تجاوز نبوده و در آن نیز خواسته نمیشود که سرزمینهای اشغال شده مارا تخلیه کند، چه معنی را دنبال مینماید؟ و علت پافشاری روی آن چیست؟ واقعیت این است: صلحی که عراق خواستار آن است، نه صلح پایدار بلکه صلحی یا آتش‌بس موقتی است، تابه او فرصت و امکان دهد باپول دیگر مزدوران منطقه‌ای آمریکا، نیروهای خود را تجدید سازمان کرده و در موقع مناسب یورش دوباره خود را آغاز نماید. یکی از هدف های عمده مامور شدن هیئت های صلح ایجاد رخوت و سستی در نیروهای مدافع جمهوری اسلامی ایران در نتیجه رفع «امید کاذب» به قطع جنگ است. همه میدانند که چنین وضعیتی چه آثار مخربی در روحیه جنگجوئی رزمندگان ما باقی خواهد گذارد. برای خنثی کردن چنین هدف ناجوانمردانه‌ای بود که دولت شهید رجائی اعلام نمود تاوقتی که هیئتهای صلح پیشنهادی را مبنی بر خروج بدون قید و شرط نیروهای عراقی از مناطق اشغالی بهمراه نداشته باشند، نبایدبه ایران بیایند و عراق از آمدن این هیئتها به ایران و برخورد قاطع مقامات ما بعضا سوء استفاده کرده و کشور ما راکه بارها مسئولانش اعلام کرده‌اند که، جز خروج بدون قید و شرط نیروهای متجاوز عراقی از مناطق اشغالی هیچ راه دیگری برای مذاکره و آتش‌بس نیست، متهم به جنگ طلبی کرده وادعا وتبلیغ میکند که ماخواهان فتح کربلا و نجف هستیم. بدیهی است اگرملت مسلمان عراق باقیام خود شرّرژیم متجاوز و سرکوبگر بغدادرا از سرخود کوتاه کند و دست دوستی به سوی جمهوری اسلامی ایران دراز نماید، ملت مسلمان و انقلابی ما دست آنهارا به گرمی خواهد فشرد و هر آنچه کهاز دستش برآید درکمک به‌آنان دریغ نخواهد نمود، ولی ادعائی که اخیرا صدام جنون‌زده عنوان کرده و میگوید ما میخواهیم بغداد و کربلا و نجف را فتح کنیم و اشغال نمائیم یک فریب تبلیغاتی بیش نیست، زیرا بارها مسئولان متعهد جمهوری اسلامی ایران اعلام داشته‌اند که قصد تجاوز به هیچ کشوری را نداشته و ندارند.

باید این نکته نیز اضافه شود که صدام از همان آغاز پیروزی انقلاب اسلامی بدلایل گوناگون ومتعدد تلاش میکرد تاحکومت نوپای اسلامی مارا از پادر بیاورد، ازجمله اینبدلایل میتوان رشد حرکت وجنبش اسلامی داخل عراق‌راکه نتیجه‌منطقی استقرار جمهوری اسلامی در ایران است، نام برد.

رژیم عراق عملا از همان آغاز باپناه دادن به ژنرالهای شاهنشاهی و قراردادن امکانات آموزشی و پایگاه دراختیارآنان وتربیت واعزام تروریستهائی‌بنام «حرکة التحریر الاهواز» یاجنبش آزادیبخش اهواز (!) وتامین پول وسلاح ومواد منفجره برای آنان و آموزش خرابکاری آنها (عراق)، جنگ خودرا علیه‌نظام‌جمهوری اسلامی آغاز کرده بود. ما درماههای اوائل پیروزی انقلاب شاهد دهها انفجار درلوله‌های نفت خوزستان و خیابان‌ها، کوچه‌ها و مساجد شهرهای این استان از جمله اهواز وخرمشهر بودیم که‌حاصل آنها میلیون‌ها تومان خسارت ودهها نفر کشته ومجروح و معلول بوده است. پس دمداران بعثی، عراق که اکنون خود را «طالب وخواهان صلح» نشان می‌دهند، همانهائی‌هستند که‌چندین ایستگاه فرستنده مختلف را دراختیار سلطنت طلبان وطرفداران بختیار ودیگر گروهکها قرار داده و آنها به کمک برنامه‌هائی که از این فرستنده‌ها پخش‌می کنند، مذبوحانه تلاش می‌کنند تا ضد انقلاب داخلی را علیه حکومت جمهوری اسلامی سازماندهی کرده و به آشوب واعتصاب دعوت نمایند. حکومت فاشیستی‌عراق که‌خود موج سرکوب خونینی‌را علیه خلق مظلوم کرد عراق براه انداخته وبا بمباران و گلوله‌باران دائمی روستاها وشهرهای کردنشین هرروز دهها نفر از آنان را به‌خاک وخون می‌کشد، همزمان باآن‌باسلح کردن وتغذیه عناصر مزدور وخودفروخته‌ای در کردستان ایران، آنان‌را علیه حکومتی‌که‌هیچگونه فرصت‌سازندگی به‌آن داده نشده، می‌شوراند.

سند تجاوزگری صدام

آری حکومت بعثی عراق صلح نمی‌خواهد زیرا که‌او خود جنگ‌را آغاز کرده است ولی اکنون کهدر موضع ضعف وزبونی قرارگرفته فریاد صلحطلبی و مظلوم‌نمائی رابرای گستردن دامی بر علیه‌نظام‌جمهوری اسلامی بلند کرده است. درجزوه‌هائی که رژیم عراق درباره اوضاع منطقه خوزستان ایران بچاپ رسانده‌و منتشر کرده کمیکی ازآنها توسط هیئت نمایندگی ایران در سازمان ملل متحد نیز ارائه شد، نقشه وشرح و تفصیلاتی مشاهده می‌شود که‌حاکی ازبرنامه وخواست وآرزوی فاشیست‌های حاکم برعراق برای تصاحب سرزمین‌های ماست. یعنی خوزستان را «عربستان»نامیده وبرای هریک از شهرها ونواحی آن نامی عربی‌برگزیده است تااشغال‌آن‌توجیه‌پذیر باشد وعربی بودنش‌مسجل. مقاومت سلحشوران اسلام درمقابل نیروهای تجاوزگر عراقی رژیم بعثی عراق را مجبور ساخته است تابطور موقت فریاد صلحطلبی سردهد، ولی‌بازهم این مانع از آن نشده است که‌ارگانهای تبلیغاتی رژیم عراق دست‌از ادعاهای سابق برداشته وبرای مرزهای شناخته وتعیین شده احترام قائل شوند، زیرا روزنامه‌ها و رادیو و تلویزیون بغدادباطرح دائمی‌صدام‌به‌عنوان «سعد وقاص» ثانی و اطلاق جنگ عراق علیه ایران باعنوان «قادسیه صدام» داعیه تسخیر و تصرف ایران را درسر نگهداشته است !!

چندی پیشکه برحسب اتفاق بصدای عربی‌رادیو بغداد گوش می‌دادم، نام برنامه‌ای را شنیدم ونظرم را جلب نمود (درست ساعت ۲۱ روز بیست وهشتم مهر ماه ۶۰ بود) نام برنامه این بود : «صوت الجزیره و خلیج العربی». این‌برنامه رادیوئی از شنوندگان خود می‌خواست تا درمسابقه مقاله‌نویسی که ترتیب دادهشده شرکت کنند. از مقاله‌ای که نوشتن آن به‌مسابقه گذارده شده وجوایز سیصد ودویست وصد وپنجاه دیناری به‌منظور جایزه برای نویسندگان‌اول‌تاسوم آن مشخص گردیده بود باعنوان «تاریخ‌الاهواز تحت الاستعمار» نام برده شدواز شنوندگان عرب خواسته شد تاروز بیستم کانون‌الاول (دسامبر) آینده مقالات خودرا به آدرس داده شده پست کنند تاترتیب شرکت آنان درمسابقه‌فوق داده شود.

گوینده برنامه‌درتوضیح بیشتر به‌علاقمندان‌نوشتن مقاله یادآوری نمودکه منظور نوشتن مطلبی است که حاوی سیر تاریخی عربستان واهواز بوده و اثبات نماید که‌این شهر واین منطقه‌ملك طلق‌عراق بوده که حاوی سیرتاریخی عربستان واهواز بوده واثبات‌نماید که‌این شهر واین منطقه ملك عراق بوده وتوسط فارس های مجوس ونژادپرستان ایرانی به‌اشغال و تصرف درآمده است. البته این منطق ابلهانه که بفرض محال اگر روزی دراین ناحیه شیخی از شیوخ عرب داعیه حکمرانی داشته، تاچه‌حد می‌تواند مجوز وتوجیه ـ کننده‌ای برای حمله و اشغال آن‌توسط نیروهای عراقی باشد، خود مسئله‌ای است. زیرا اگر هرکشوری به صرف اینکه درمقطع خاصی از دوران تاریخ‌خودمنطقه ویا ناحیه‌ای از سرزمین‌های اطراف را درتصرف داشته است، بتواند ادعای مالکیت آنها را بنماید، اکنون هیچ دو کشور وهمسایه‌ای را نمی‌توان یافت که کارشان بجنگ نکشد. زیرا اگر مثلا روزی شیخ عربی براهواز حکومت می کرده واین دلیل برای مالکیت آن کافی‌است باید گفت که پایتخت سلسله شاهان ساسانی یعنی شهر تیسفون یامدائن کنار گوش بغداد بوده است و یا مثلا هرات وبلخ وکابل جزو سرزمین ماهوده وایران زمانی قبل از قاجار . باکو وآذربایجان شوروی وترکمنستان وغیرهرا صاحب بوده، درحالیکه درآن زمان‌ها اصلا کشوری بنام «عراق» وجود خارجی نداشته است. هر چه بیشتر در نقشه‌های قدیمی بدنبال آن بگردید کمتر اثری ازآن خواهید یافت قسمتی از آن جزء خاک ایران بوده وبخش عمده آن ایالتی از ایالات دولت عثمانی‌راتشکیل می‌داده است. واین‌پس ازجنگ‌بین‌الملل اول وتوطئه تاریخی انگلیسیها بودکه به‌منظور استعمار وبه انقیاد کشاندن سرزمین‌های اسلامی کشور عثمانی را تکه تکه کردند تابه‌صورت لقمه‌های کوچکی درآمده وراحت‌ترازگلویشان پائین برود وقطعه‌ای ازآن‌سرزمین

بقیه در صفحه ۱۰

نقش اندیشه وایدئولوژی درانقلاب:

انقلاب اسلامی، رها ازالگوهای غربی وشرقی

از : عبدالعلی معظمی

توده های مسلمان و ستم‌دیده ایرانی، طی یك قرن مبارزات خود علیه استبداد و استعمار، پس‌از شکست ها و سرخوردگی‌ها، خسته از الگوها و معیار های غربی و شرقی، به حق اسلام را انتخاب کردند

هرگز نباید نقش اندیشه و هنر و عقاید را در دگرگونیها و انقلابهای اجتماعی نادیده گرفت و یا حتی ناچیز شمرد. آنانیکه درباره رویدادها و دگرگونیهای اجتماعی بطور تك‌بعدی و قالبی داوری نموده و یگانه‌عامل وانگیزه تغییرات وتحولات اجتماعی‌رااقتصاد ودگرگونی در روابط تولیدی میدانند از نقش عظیم و شگرف‌اندیشه وایدئولوژی بکلی غافلند. البته هرگز نمی‌توان منکر تاثیر مسائل اقتصادی وروابط تولیدی شد وشکی‌نیست که «در نتیجه تکامل ابزار تولید روابط تولید بهم‌میخورد و یك سلسله انقلابات اجتماعی آغاز می‌گردد»(۱) ولیکن در اینجا سخن‌برسر اینست که‌چه عاملی جامعه وفرد را جهت میدهد و پایگاه فکری و اخلاقی و مذهبی وایدئولوژیکی راتعیین می‌کند و انگیزه و عامل گرایش یکفرد و یك‌ملت به‌یك ایدئولوژی خاص چیست؟ آیا شرایط اقتصادی خالق افکار و عقاید هستند؟ اگرچنین باشند باید همه کسانی که دارای شرایط زیستی مشخص ومعینی هستند یکجور بیاندیشند، در حالیکه‌اینطورنیست، چه عملا وعینا مشاهده میشود دوفرد دریك جامعه بایك زندگانی مشابه دارای دوطرز فکر، دوطرز تلقی «دوجهان‌بینی»، دوایدئولوژی ودونوع اخلاق و مذهب هستند. بنابر این اگر «ایدئولوژی‌راانعکاس شرایط زندگی‌بدانیم»(۲) نبایددر جامعه به موارد فوق برخورد کنیم. البته مارکسیستها در توجیه این ادعا دلیل می‌آورند که‌گاهی «این انعکاس خود بخودی نیست‌وانعکاس غلط‌است»(۳)

ولی همین خود میرساند که گرچه شرایط اقتصادی در پیدایش شکل‌گیری اندیشه و ایدئولوژی پربی‌تاثیرنیست ولی نمی‌توان آنرا صرفا انعکاس شرایط زیستی‌واقتصادی دانست. مارکس میگوید «منافع مادی و اقتصادی همواره حاکم براحساسات و اشکال اجتماعی بوده، اخلاق‌ـعادات‌ـ آداب ورسوم‌ـ مذهب وفلسفه ـهنر ـادبیات ـموسسات سیاسی بویژه قوانین حقوقی و مقررات اجتماعی‌تظاهرات منافع اقتصادی در مراحل مختلف تکامل اجتماعات می‌باشند» ولی برعکس، استاد شهید مرتضی‌مطهری‌معتقد است که «نهاد جامعه بشری بانهاد های اقتصادی بسته میشود، جنبه های فرهنگی ومعنوی بمنزله روح جامعه‌است وهمانطوریکه میان جسم وروح تاثیر متقابل است، میان روح جامعه واندام آن یعنی میان نهاد های معنوی‌ونهاد های مادی آن چنین رابطه‌ای برقرار است» اکنون باید دید دگرگونیهای بنیادی درروحیات جامعه ناشی ازچیست وچگونه صورت تحقق می‌پذیرد وچطور بمنصه ظهورمی‌رسد و چرا و چگونه توانمندیهای تازه و انفعالات جدید خوب‌یابدبه عرصهٔ وجود می‌رسند.

مثلا چه عاملی موجب تغییر روحیه اجتماعی وجمعی قرون وسطائی اروپابه دوره رنسانس‌یاروحیه‌جمعی‌واجتماعی ایران طاغوتی به جامعه انقلابی و اسلامی فعلی گردید؟ علت حرکت یارکود یك جامعه چیست؟ آیارشدوگسترش یك ایدئولوژی بخصوص دریك مقطع زمانی خاص در یك جامعه بچه علت می‌باشد وافراد وجوامعی که‌به یك‌ایدئولوژی عقیده پیدا می‌کنند چه ویژگیهای مشترك ذاتی‌دارندو آیا جوامع وافراد در حین تحولات ـ تطورات و تغییرات هویت وماهیتشان دگرگون میشود یا همچنان محفوظ میماند؟

گزینش ایدئولوژی اسلامی برای مبارزه

علت وجود افکار چیست؟ و ماهیت آن چگونه است؟ آیا اندیشه واژگونی نظام منحط شاهنشاهی و برقراری جمهوری اسلامی از کجا پیدا شد وچراوچگونه در جامعه گسترش و رسوخ یافت تاآنجا که‌جوانان‌پرشور وانقلابی بخاطر بیرون کردن طاغوت ونابودی نظام طاغوتی وتحقق اسلام سینه‌را در برابر رگبار مسلسلها برهنه کرده و بیش از ۹۸ درصد ازافراد جامعه آگاهانه و در عین‌حال مشتاقانه به برقراری حکومت اسلامی رای مثبت دادند، اصولا سرمنشاء بروز و ظهور افکار کجاست‌و چطور صورت تحقق و شیاع می‌پذیرد؟ هرعقیده‌نوهنگامی برای جامعه درخور پذیرش میگردد که زمان طرح آن فرارسیده وابزار ووسایل اثبات‌ـ اشاعه وتکامل‌آن‌فراهم شده باشد وگرنه یك اندیشه هراندازه‌بکر ـ مترقی ومفیدباشد، اگر عوامل‌ووسایل تکامل واثبات‌وزمینه پذیرش و گسترش آن فراهم نشده باشد جوانه نزده، خشك میشود و دربوته فراموشی قرار میگیرد. بنابراین هرایدئولوژی محصول مقتضیات زمان خویش‌بوده‌رمزروی آوردن مردم به یك عقیده نیز در همین نکته نهفته‌است. بنابراین کشش وجذابیت هرایدئولوژی رانمی‌توان جدااز شناسائی‌وتحلیل اوضاع واحوال اجتماعی که درآن بسط وگسترش یافته به نحوکامل ارزیابی کرد. اصولا هیچ پدیده‌ای دفعتا وابتدابه ساکن وناگهانی ظهورنمی‌کند، بلکه ابتدا عوامل ومقدمات‌پیدایش آن ایجاد میگردد‌و سپس این مقدمات تکامل می‌یابندو در نتیجه‌قوانین‌عینی پدیده ازآنهافرامیروید. زیرا یك مکتب وایدئولوژی درهرتونیاز وبرای پاسخ به‌نیاز زمان یاطبقه یاگروه‌وملتی پدیدمی‌آیدوبرای تحقق بخشیدن بخود، پیروان و مومنان خویش را ازبطن جامعه بیرون کشیده‌دربستر تاریخ‌به حرکت وامیدارد.

اندیشه‌های نو‌ـ نظام‌شکن‌ـ منظومه کوب، ویرانگر ودرعین‌حال سازنده، دربطن ومتن جنبشها و حرکتهای اجتماعی نضج‌میگیرند و در مسیر حرکت خویش همزمان باقوام و تکامل حرکت جنبشها خود نیز قوام و تکامل‌می‌یابندو همراه وهمزمان با ویرانگری، میسازند وتوامها میرانند، می‌آفرینند و همه چیز را دگرگون می‌نمایند. اینست که میگویند انقلاب ویرانگری سازنده است در همان‌حال‌که ویران می‌کند میسازد و درعین بهم‌ریختن نظم میدهد.

گرچه عامل گرایش به‌حقیقت درآدمی یك غریزه فطری و طبیعی استولیك‌عوامل وانگیزه های دیگری نیز برای‌تحریك و بیداری این غریزه لازمست، فی‌المثل گرچه ملت همیشه قهرمان ایران ۱۴ قرن پیش مشتاقانه و با طیب‌خاطر و آگاهی کامل اسلام را پذیرفت ودرطول این‌مدت برای‌استقرار واقعی حکومت اسلامی وتحقق‌اسلام راستین مجاهدات بسیاری نمود ولیك مخصوصا طی‌یك قرن مبارزات قهرآمیز خود پس از شکستها‌ـ سرخوردگیها وعدم پیروزیها، خسته و فرسوده از الگوها و معیار های غربی و شرقی اندیشه وصول به حقیقت در ژرفای روحش بیدار شد. از سوئی ابتذال جامعه مصرفی‌همگان‌راناراحت ونگران ساخته واز سوی دیگر مکتبها وایسمهای‌وارداتی رابارها آزموده واز آزمودن های تلخی که‌بدست آورده بودبدین نتیجه رسیدکه یگانه‌راه‌رهائی بازگشت به‌خویشتن خویش واحیاء سنتهای اصیل اسلامی می‌باشدو بسرعت بدینگونه بودکه توده های میلیونی مسلمان ایران‌ظرفیت انقلابی خویش را شناسائی کرده وباتکیه به ارزش های اصیل وجاوید اسلام عزیز علیه ظلم، کفر و استبدادو استکباربپاخاستند و برای نخستین‌بار در تاریخ انقلابات طرحی نو مستقلا درافکندند.

نامزدی ملاک نباشد

دختر دانش‌آموزی هستم که درسال آخر دبیرستان تحصیل میکنم، اخیرا که مسئولان دبیرستان متوجه شده‌اند درمورد ازدواج من مذاکره شده و نامزد شده‌ام از ادامه تحصیل من در دبیرستان جلوگیری کرده می‌گویند باید در کلاسهای شبانه ادامه تحصیل بدهی. بانظر گرفتن اینکه هنوز مراسم عقد بعمل نیامده است از اولیاء وزارت آموزش و پرورش درخواست دارم دستورالعملی صادر نمایند که به صرف نامزدی دختران دانش‌آموز از ادامه تحصیل در دبیرستانهای روزانه منع نشوند.

یکدانش آموز

دیرتر شروع شود

برنامه‌های کودکان در سیمای جمهوری اسلامی موقعی شروع میشود که اغلب دانش آموزان هنوز بخانه نرسیده‌اند. اگر زمان این برنامه کمی عقب‌تر بیافتد، بچه‌ها خوشحال خواهند شد.

بهروز معصومی

پس از دوسال . . .

عده‌ای افراد بی‌خانه که در مسعودیه واقع درشرق میدان خراسان قطعه زمینی خریده‌اند با آنکه برگ‌عمران چهارساله در دست دارند، پس‌از دوسال هنوز موفق بدریافت جواز از طرف شهرداری نشده‌اند و موضوع مرتب به‌بعد موکول میشود. خوبست شهرداری با توجه به‌وضع مالی‌این‌افراد هرچه زودتر تصمیم‌مثبتی در مورد شان اتخاذ کند.

فرزانگان

بیشتر بررسی شود

از مسئولان نظام وظیفه دربخش صدور معافی تقاضا میشود هنگام بررسی وضع متقاضیان معافی در نظر داشته باشند جوانانی که تنهانان‌آور و سرپرست‌خانواده‌های خود هستند بارفتن‌بخدمت مقدس سربازی‌با مشکلاتی ازلحاظ بی‌سرپرست ماندن اعضاءخانواده‌های خود روبرو میشوند که تنها جنبه‌مادی ندارد بنابراین ضمن تاکید تقدس خدمت به‌اسلام و میهن بد نیست که دقت‌بیشتری در این مورد بعمل آید.

قادرمحمودی

امکانات فراهم است اما . . .

با اینکه در قائم‌شهر همهٔ امکانات از قبیل دستگاه تلفن خودکار وکانال کفی و کابل فراهم است و متقاضیان نیز فیش‌های دهساله در دست دارند مع‌الوصف هنوز از تلفن خبری نیست. ازمدیر عامل محترم‌مخابرات استدعا دارد بیش‌از این اهالی را در انتظار نگذارند.

قائمشهر ـ خرینیان

آگهی تصمیمات در شرکت سیکلیبر سهامی‌خاص ثبت شده به شماره ۳۹۰۴۴
به موجب صورتجلسه مجمع عمومی عادی سالیانه مورخ ۱۳۶۰/۴/۲۹ ترازنامه سال مالی ۱۳۵۹ به تصویب رسید و اعضای هیئت مدیره فعلی کماکان برای سال مالی ۱۳۶۰ در سمت خود ابقاء شدند.
م‌الف ـ ۲۰۶۲۹
اداره ثبت شرکتها و موسسات غیر تجاری تهران

آگهی تغییرات شرکت آب معدنی ایران سهامی خاص ثبت شده به شماره ۴۹۸۸
برابر صورتجلسه هیئت مدیره مورخ ۶۰/۷/۴ آقای باقر اصبحی از سمت مدیر عامل استعفا و آقای‌فریدون طاهر فراهانی به جای ایشان به سمت مدیر عامل انتخاب گردیدند.
م‌الف ـ ۲۰۶۳۲
اداره ثبت شرکتها و موسسات غیر تجاری تهران

آگهی انحلال در شرکت ایران کامپاکس‌سهامی خاص به شماره ثبت ۱۳۹۸۴
به موجب بخشنامه‌شماره ۱۸۰۸/۵۵/۶۵۲۰-۱ مورخ ۱۳۶۰/۵/۲۱ سازمان برنامه و بودجه شرکت مذکور منحل اعلام و آقایان حسین آیتی به موجب حکم شماره ۵۵/۲۳۶۲ مورخ ۶۰/۷/۱ و بیژن بیات سرمدی بموجب حکم شماره ۵۵/۲۴۱۰ مورخ ۶۰/۷/۴ به سمت مدیران تصفیه در شرکت مذکور انتخاب شدند ضمنا نشانی نام بردگان و محل تصفیه خیابان عباس آباد خیابان‌پاکستان خیابان دوم شماره ۷ میباشد.
م‌الف ـ ۲۰۶۳۳
اداره ثبت شرکتها و موسسات غیر تجاری تهران

آگهی تغییرات در شرکت تولیدی وسائل‌آبیاری‌و آبرسانی (آی. ای.ام) سهامی خاص ثبت شده بشماره ۱۸۸۹۹
طبق صورتجلسه هیئت مدیره مورخ ۶۰/۶/۱۲ شرکت مزبور آقای علی اکبر خزانه‌داری به سمت مدیر عامل جدید شرکت انتخاب شدند. کلیه اسناد و مدارک تعهدآور و چکها و سفته‌ها و حوالجات و قراردادها توسط آقای علی اکبر خزانه‌داری مدیر عامل باتفاق آقای‌بیوک صحاف امین با مهر شرکت معتبر خواهد بود.
م‌الف ـ ۲۰۶۳۵
اداره ثبت شرکتها و موسسات غیر تجاری تهران

آگهی تاسیس شرکت
خلاصه اظهار نامه و اساسنامه شرکت میدل‌ایست پروژه سهامی‌خاص در تاریخ ۶۰/۷/۱۲ تحت شماره ۴۲۳۸۴ در این اداره بثبت‌رسیده و در تاریخ ۶۰/۷/۱۳ از لحاظ امضاء ذیل ثبت تکمیل گردیده برای اطلاع عموم در روزنامه رسمی‌وروزنامه کثیرالانتشاراطلاعات آگهی میشود :
۱ـ موضوع شرکت : طرح محاسبات اجراء ساختمان راه سازی پل سد تونل تزئینات محوطه‌سازی پارک دکوراسیون تاسیسات برق وانجام‌کلیه پروژه‌هائی که مستقیم وباغیر مستقیم به کار های عمرانی و آبادانی مربوط میباشد واردات کلیه وهرنوع ماشین آلات و لوازم ومواد شیمیائی لازم ومصالح ساختمانی‌اعم از چوب وفلزات و ماشینهای محاسباتی وکشاورزی ساختن فرآورده‌های بتن پیش ساخته شامل تولید مصالح اولیه بوسیله ماشین آلات سنگ شکن‌ودانه‌بندی وغیره
۲ـ مدت شرکت : از ۶۰/۷/۱ بمدت نامحدود
۳ـ مرکز اصلی شرکت :تهران خیابان ولی‌عصر خیابان سایه پلاک ۴۵
۴ـ سرمایه شرکت : مبلغ یک میلیون‌وپانصدهزار ریال منقسم به سیصد سهم پنج هزار ریالی‌بانام که مبلغ ششصدهزار ریال آن بموجب گواهی ۳۶۶-۶-۷-۱۳۶۰ بانک ملی شعبه [illegible] بحساب جاری ۱۳۹۳ واریز گردید.
۵ـ اولین مدیران ودارندگان حق امضاء : آقای مهندس محمدرضا ادیب نظری بسمت رئیس هیئت مدیره و آقای مهندس عبدالرضا ابوالصدق بسمت نایب رئیس هیئت مدیره و آقای مهندس حشمت‌الله ادیب نظری بسمت مدیر عامل انتخاب وحق امضاکلیه اوراق واسناد تعهدآور بامدیر عامل باتفاق یکی از اعضاهیئت مدیره متفقا وبامهر شرکت معتبر میباشد.
۶ـ اختیارات مدیر عامل :آقای مهندس حشمت‌الله ادیب نظری بسمت مدیر عامل انتخاب و مجری مصوبات هیئت مدیره میباشند.
۷ـ بازرس اصلی وعلی‌البدل :خانم آذردخت‌انصاری شیرشکی بسمت بازرس اصلی وآقای ابراهیم خدایی بسمت بازرس علی‌البدل برای مدت یکسال انتخاب شدند
م‌الف ۲۰۶۳۴
اداره کل ثبت شرکتها و مالکیت‌صنعتی

آگهی شرکت بازرگانی ومهندسی الین‌ایران (سهامی‌خاص) ثبت‌شده بشماره ۲۲۲۵۱
برابر صورتجلسات مجمع عمومی عادی سالیانه وهیئت مدیره شرکت بازرگانی ومهندسی‌الین ایـران (سهامی خاص) مورخ ۶۰/۷/۶ تغییرات زیر در شرکت صورت گرفت.
۱ـ ترازنامه وحساب سود وزیان مالی منتهی به آخرسپتامبر ۱۹۸۱ مورد تصویب قرار گرفت.
۲ـ آقایان هانس هانتل ـ هینزهاگن وهلموت وایزر باکلیه اختیارات مندرج در اساسنامه برای مدت دوسال بسمت اعضای هیئت مدیره انتخاب شدند که آقای هانس‌هانتل رئیس هیئت مدیره و آقای هلموت ـ وایزر نایب رئیس هیئت مدیره میباشند.
۳ـ آقای‌ونریوهانیس‌تاپایان مدت‌ماموریت‌هیئت مدیره بسمت مدیر عامل شرکت انتخاب شدند، مدیر عامل شرکت دارای کلیه‌اختیارات‌مندرج در ماده ۴۰ اساسنامه می‌باشد.
۴ـ کلیه اسناد ومدارک تعهدآور شرکت ازجمله کلیه چکها ـ سفته ها ـ بروات ـ قرارداد ها وغیره بایدبشرح زیر امضاء گردد.
الف ـ امضای تنهای آقای ونریوهانیس مدیر عامل شرکت ویا
ب ـ امضای متفق آقایان بیگی شاهدی مسیحی ومهدی محتشم.
۵ـ آقایان کریستان هوفنر وفردریخ‌ایزینگر برای‌مدت یکسال به ترتیب بعنوان بازرس اصلی و علی‌البدل شرکت انتخاب شدند.
۶ـ کلیه آگهی های شرکت در روزنامه اطلاعات منتشر خواهد شد.
م‌الف ۲۰۶۳۰
اداره ثبت شرکتها وموسسات غیر تجاری
آ ـ ۳۶۲۱۵

آگهی‌تعیین اعضاء هیئت مدیره وصاحبان امضاءمجاز سازمان توسعه راه‌های ایران سهامی خاص به شماره‌ثبت ۲۵۷۱۸
برابر صورتجلسه مجمع عمومی فوق‌العاده مورخ ۶۰/۷/۶ و صورتجلسه هیئت مدیره مورخ ۶۰/۷/۱۲
۱ـ آقایان علیرضا رهائی به سمت رئیس و عضو هیئت مدیره محمد خسرو شاهی به سمت قائم مقام مدیر عامل و عضو هیئت مدیره حسن عابدینی به سمت مدیر عامل‌و عضو هیئت مدیره و احمد علی شناسی بسمت نایب‌رئیس و عضو هیئت مدیره و ابوالحسن سید خاموشی بسمت عضو هیئت مدیره انتخاب شدند. ۲ـ هیئت مدیره اختیارات مندرج در ردیفهای ۳و۴و۶و۷و۹و۱۰ ازبند ب‌ماده ۱۵ اساسنامه را به مدیر عامل و در غیاب‌ایشان به محمد خسرو شاهی تفویض نمودند. ۳ـ کلیه اسناد تعهدآور ازقبیل چك سفته برات قراردادها وبطور کلی هر سندی که شرکت‌راازلحاظ مالی متعهد نماید به امضای متفق مدیر عامل یاقائم مقام مدیر عامل به اتفاق یکی از اعضای هیئت مدیره و سایر اوراق که خارج از شمول اسناد تعهدآور مالی باشد بامضای منفرد مدیر عامل معتبر خواهد بود.
م‌الف ۲۰۶۳۱
اداره ثبت شرکتها و موسسات غیر تجاری تهران

بنام خـــدای

منافقین !!

خدائی که منافقین را آفرید تا توجیه و سازش و خیانت و التقاط و نفاق را معنایی تازه ببخشند. و لفافه‌های قهرمانی بر بچه ننه بودن خویش بپیچند و دسته گلها از دست ابر قدرتها برگردن خویش بیاویزند و خلق را مفتخرانه به رگبار گلوله و آتش و بمب ببندند و سوسول بازیهای خویش را در قالب حادثه جوئی توجیه کنند. تا به به و چه چه از بوقهای تبلیغاتی خارج از کشور بگوش جان بشنوند و سراپای جانشان را تشنه تشویق وطن فروشان سیراب کند.

باری، از بسیاری صفات نیکشان قلم از مدح خجل میماند. و از التقاطی بدین عمق و عظمت و از نفاقی بدین گشادگی در شگفتی فرو می‌رود و انگشت بلب حیران میماند.

عجب فلسفه پیچیده و عمیقی است؟!... ؟

بدانجهت که شمه‌ای از شگفتی قلم، نصیب شما نیز بشود یکی از سرودهای انقلابی عظیم الشان منافقین را همراه با اصل؟ که از آن به سرقت گرفته‌اند در چند سطر زیر نقل می‌کنیم. منافقین بتازگی به پدیده توجیه هدف در سرقت شعر و آهنگ برای رسیدن به یک جامعه توحیدی مارکسیستی رسیده‌اند. که سند آن ذیلا ثابت عرایض فوق است. (سارقی بر سارق دیگر زده؟!...)

سرود ویژه جشن دو هزار و پانصدمین سال بنیانگذاری شاهنشاهی ایران

آید از کاخ شاهنشهان
نغمه صلح عالم بگوش
بشنوید ای سران جهان
بشنوید این ندای سروش
وقتی از ستمگران تیره هرکرانه بود
روشن ازشهان ما چهره زمانه بود
(موزیک)
منشور آزادی نوع بشر در چنین زمان
شاه شهان کورش از سرزمین ما داده بر جهان
که جشن با شکوه ما بنام او بود بپا
که شد عیان فروغ آن صبح روشن از ایران
(موزیک)
میرود کاروان زمان
در ره بیکران با شتاب
همره شه در این کاروان
مارویم از ره انقلاب
آن رهی که هرسپاه رفته درپناه آن
خدمت بشربود کوشش سپاه آن
(موزیک)
رخشنده تر شد کنون از هر زمان روزگار ما
از آریامهر ما
باشد اینهمه افتخار ما
زفرتو بود شها سعادت و بقای ما
بفرهی شهنشهی برتو جاویدان بادا

سرود ویژه منافقین

اید زملک ایران زمین
غرش خلق ایران بگوش
بشنوید ای سران جهان
بشنوید این ندای سروش
وقتی از ستمگران تیره هرکرانه بود.
روشن از مجاهدین چهره زمانه بود
چهره زمانه بود

قصه

نقل از سوره ۴ـ بچه های مسجد

عزیز

هوای تاریک اتاق بانور ضعیف چراغ گردسوز کهنه ودودگرفته‌ای، روشن است. هروقت به این چراغ نگاه میکنم، یاد «عزیز» می افتم. آخر اواولین خریدی را که باحقوقش کرد، همین چراغ بود. یادش بخیر چه شوروشوقی داشت. میخواست همه را خوشحال بکند عزیز یک پارچه آقا بود. من اورا خیلی دوست داشتم، خیلی. آخر من برادرنداشتم. اوجای برادرم بود. و من «عزیز» را مثل یک برادردوست داشتم.

* * *

چندسال پیش، من دریک کارخانه گچ با عزیز آشنا شدم. یادم هست که اوزیاد کارمیکرد. آخر می بایست کرایه خانه میداد. عزیز یک اطاق کوچک کرایه کرده بود، ویک زیلوی کهنه کف آن انداخته بود چهارپنج تاکتاب، دوتاشمع ویک بشقاب وقاشق یک طرف اطاق داشت. یک بالش ویک پتوهم آنطرف گذاشته بود. اولین دفعه‌ای که به اطاقش رفتم، قرار شد شب همانجا بمانم. شام را بیرون خوردیم یادم هست که رفتیم قهوه خانه آقا اسداله وباهم دیزی خوردیم. موقعی که برگشتم خانه، عزیز یک کتاب داد دست من وگفت: «میخوای کتاب بخونی؟» من هم برای اینکه حرفش را زمین نیانداخته باشم کتاب را ازدستش گرفتم وبابیحوصلگی شروع به خواندن کردم. چیزی ازآن سردرنیاوردم. چشمهایم از بیخوابی قرمز شده بود. کتاب را کناری گذاشتم. اما اونشسته بود وباعلاقه کتاب میخواند پرسیدم: «راستی عزیز این کتابها را ازکجا آوردی؟» جواب داد: «خریدم، بازهم میخرم.»

* * *

بعداز آن، من وعزیز، همیشه باهم بودیم. وبه خانه هم رفت وآمد میکردیم عزیز با آنکه خیلی جوان بود اما مثل مردهای باتجربه رفتار میکرد. اومیکوشید تاهمیشه راهنمای دیگران باشد، وبمردم کمک کند. وقتی مردم انقلاب کردند فعالیتهای عزیز بیشتر شد. اوعلاقه زیادی به امام داشت. واعلامیه های آقا را حتی به دهات میبرد وآنجا ها پخش میکرد. زمانی که عراق به خاک میهن ما تجاوز کرد. عزیز دست ازهمه چیز کشید ورفت خودرا به بسیج مستضعفین معرفی کرد، وبه یاد گرفتن فنون جنگی پرداخت، من نمیتوانستم بدون عزیز طاقت بیاورم. اوبرای من مثل یک برادرواقعی بود. هرجاکه میرفتیم با هم بودیم. حالا چطور میتوانستم، بی اوباشم. من به عزیز گفته بودم که: بگذار مارا برای دفاع ازمیهن، ازطرف دولت بخواهند اما عزیز قبول نمیکرد. ومیگفت، باید خودمان داوطلبانه برویم. این شد که اورفت منهم چندهفته بعد درسم را گذاشتم کنار. ورفتم خودم را به بسیج معرفی کردم. وافتادم پیش عزیز. گروه آنها را زودتر ازگروه ماعازم جبهه کردند، وماماندیم تابازهم آموزش ببینیم.

چند روز پیش خبرآوردند که عزیز شهید شده است. وقتی شنیدم، دلم آتش گرفت. فکر کردم که دیگر کمرم شکست وچشمانم کورشد. آخر چطور عزیز، برادرم را کشته بودند؟

* * *

حالا گروه ماهم آماده اعزام است. آمده‌ام ازمادرم خداحافظی کنم ویک شب پیش اوباشم چراغ گردسوز همینطور میسوزد ومرابیاد عزیزم که شهید شده می اندازد. صبح نزدیک میشود. نغمه خوش آهنگ اذان، ازمسجد محل بگوش میرسد. بلند میشوم ووضو میگیرم.

* * *

به نماز ایستاده‌ام اینبار نمازم حالت دیگری دارد. مثل اینکه خدا نزدیکتر آمده، وازدرون قلبم با من صحبت میکند. دیگر دلم نمیخواهد نمازم را تمام کنم. کم کم مادرم هم بیدار میشود. میرود وضوبگیرد تابنماز بایستد. دلم گرفته، قرآن را بازمیکنم وشروع به خواندن میکنم. صدایم دراطاق می پیچد واشک ازچشمانم سرازیرمیشود مادرسرسجاده نشسته است وآرام آرام تکان میخورد. میدانم، که اوهم دارد گریه میکند. خروس میخواند. وقت رفتن است. مادرم برای ناشتایی بلند میشود. دیرم شده، اما باید با مادرم‌ناشتایی بخورم. شاید بعدازاین دیگر هیچ وقت باهم سریک سفره نشینیم! پوتین هایم را می پوشم. مادرم بالای سرم ایستاده است. وقتی خودم را مرتب میکنم، مادرم مرا می بوسد. میخواهد گریه نکند. اما صدایش درنمیآید. رنگ چشمانش برگشته. ازنگاه کردن توی صورتم سیرنمیشود. به اوگفته‌ام، اگر سالم برگشتم میروم سپاه پاسداران. اوهم گفته انشاءالله حالا دیگر باید بروم. مادرم یک کاسه آب ویک جلدقرآن را داخل سینی گذاشته، ومرا اززیرقرآن ردمیکند. برمیگردم، قرآن را برمیدارم ومی بوسم، مادرم هم مرامی بوسد. پیشانیم را شاید فکر میکند درست همانجا گلوله بخورد. قرآن را توی سینی میگذارم ودست مادرم را می بوسم. چه بویی میدهد. این بوی مادرم است. بگذار بازهم ببوسمش. شاید دیگراین بورا نشنوم. دوباره می بوسم. راه میافتم. مادرم آب کاسه را پشت سرم روی زمین می پاشد. زمین خیس میشود. مثل صورت مادرم. بسرعت دورمیشوم. وقتی میخواهم ازسرکوچه بپیچم، برمیگردم وپشت سرم را نگاه میکنم. مادرم هنوز آنجا ایستاده. برایش دست تکان میدهم، اوهم برای من دست تکان میدهد. درپیچ کوچه می پیچم. آفتاب ازپشت کوهها سرزده است وصورتم را گرم میکند «کاش عزیز هم بود وباهم میرفتیم»

کرج ناصر تیموری

گفتگو بابرادر میرزامحمد

🏵 ـ درمورد شعارها و سرودهایی که مردم غیرشاعر حتی گاه فی البداهه میگویند چه میگوئید؟

شعار به نوبه خود نیز مقام و مرتبتی والا دارد چنانکه اثرات چشمگیر آن در قبل و بعد از انقلاب بر کسی پوشیده نیست منتها دقیقا برخی از ویژگیهایی را که در شعر است در شعار نیز می‌یابیم مانند: آهنگین بودن شعار، برخوردار بودن شعار از مفهومی بلند و مشهود بودن روح تعهد و مسئولیت درآن که همین عوامل مهم مجموعاً در حرکت آفرینی توده‌های مردم و جهت دادن به آنان از نظر فکری و فرهنگی نقشی اساسی را ایفا میکندو به قول استاد شهید آیت الله مطهری باید اصالت شعار بی هیچ زیادت و نقصانی دقیقاً حفظ و رعایت شود یعنی فی‌المثل با وجود شعار «بسم‌الله‌الرحمن‌رحیم» در فرهنگ اسلامی صحیح نیست که سخن را با لفظ «بنام خدا» بیاغازیم و این نظر معقول و منطقی است چنانکه کوبندگی شعار «الله اکبر» را با همین لفظ اصیل اسلامی در صحنه‌های سیاسی انقلاب اسلامی ایران مشاهده کردیم و امروزه نیز اثرات ارزنده و پیامدهای رهایی بخش آن را نیز با تمام وجود احساس میکنیم و اگر غیر از این می بود طبعاً چنین اثرات و تبعاتی نمی‌داشت.

دراین جا ذکر این نکته ضروری است که گاه می‌بینیم مردم به شعار و سرود بیشتر عنایت دارند تا به شعر شاید دلیل این مسئله عدم فهم و بهره وری انسانهای یک جامعه از شعر است شعری که بلاطبع عوض برخورداری از بلاغت در لفظ و جاذبیت ما در پوشش ابهامات فراوان قرار گرفته موجب گریز و انزجار مردم از این هنر ارزشمند میگردد چنانکه در قبل از انقلاب همین گریز و تنفر از بی محتوایی و بی جهت بودن بسیاری از اشعار ناشی میشده است.

۵ ـ چه پیشنهادی در رابطه با رشد و اعتلای ادبیات بطور عام و شعر بطور خاص دارید تا بتواند در خور شایسته ثبت لحظات انقلاب باشد؟

فکر میکنم باندازه کافی پاسخ این سئوال در خلال گفتارهای پیش گنجانده شده است ولی برحسب اهمیت موضوع باید اذعان کرد که اعتلای ادبیات ما عموماً و شعر خصوصاً مستلزم رعایت نکات ذیل است:

۱ ـ سیر ادب دوستان و شاعر پیشگان جوان در ادبیات و شعر غنی فارسی و مطالعه دقیق آنها

۲ ـ رعایت نکات دقیق فنی و هنری و ادبی که در بلاغت و فصاحت خلاصه میشود

۳ ـ شناخت کامل از شعر و ادب و توانایی در بیان اندیشه که از صافی احساس عاطفی گذشته باشد

۴ ـ احیای اندیشه هدفداری و جهت بخش بودن اثر که از روح تعهد و مسئولیت نشأت میگیرد

۵ ـ رعایت دیگر موازینی که به شعر روح زیستن می‌بخشد و موجب تأثیر بیشتر میگردد

۶ ـ پرهیز از صنعت گرایی و تکرار و لحظه نگاری

🏵 ـ با چاپ آثار سطح پایین چه آنهایی که اثر جوانترهاست و چه آنها که از طرف سالمندان میباشد چه نظری دارید؟ آیا چاپ این آثار کمک به رشد و فرهنگ و هنر اسلامی میکند و یا بعکس؟

چاپ آثار سطح پایین از هرکس که باشد به هیچ وجه صحیح و منطقی بنظر نمیرسد زیرا اگر معتقدیم که شعر بعنوان وسیله ای باید در خدمت اهداف مقدس فرهنگی انقلاب باشد، اثاری که از غنای ادبی و هنری بی بهره یا کم بهره باشد طبعاً به رشد فرهنگ و ادب و هنر جامعه لطمه میزند و موجب رکود فرهنگی میشود که امکان دارد این رکود را امروزه که در کوران جریانات قرار داریم درک نکنیم ولی باگذشت زمان بی شک آن را ملموس تر و محسوس تر خواهیم یافت. باید هشیار بود که عمل یک شاعر هرچند ناآگاهانه به خیانت نیانجامد که گناهی نابخشودنی خواهد بود چون همانطور که لزوم یک اثر هنری ارزشمند به ویژه شعر در جامعه غیر قابل انکار است به عکس نشر آثار کم ارزش نیز موجب انحطاط فرهنگی خواهد شد و همانگونه که اگر فرهنگ جامعه‌ای از زبان شعر این حربه را بکار نگیرد بی تردید ستمی عظیم برخود روا داشته و خود را از چنین فیض و موهبتی ارزشمند محروم ساخته است، در مقابل اگر شعر به هر نحو و یا هر کیفیتی موجب رکود فرهنگی شود، حاکی از بی تعهدی و بی مسئولیتی و نتیجه خسران عامل آن خواهد بود که طبعاً شامل شاعر و ناشر هر دو خواهد شد.

🏵 ـ برای کشف نیروها و استعدادهای تازه چه باید کرد؟

برای کشف نیروها و استعدادهای تازه میتوان از رسانه‌های همگانی اعم از رادیو، تلویزیون، روزنامه‌ها و مجلات مدد جست به شرط آنکه در هریک از این رسانه‌ها فرهنگ دوستان و ادیبان و هنرشناسان مسئول و متعهدی مسئولیت پذیرند و استعدادهای شکوفا شده را شناسایی کنند و آنگاه در صورت شایستگی افراد مستعد را ارشاد و در آموزش و پرورش آنان بکوشند و حتی با تشکیل کلاسها و استفاده از اساتید فن بدین آرمان اصیل جامعه عمل پوشانند و انشاء الله درباورتر شدن فرهنگ و هنر و ادب انقلاب نقشی مهم ایفا کنند.

اندیشه و هنر

طرح : ابوالفضل عالی

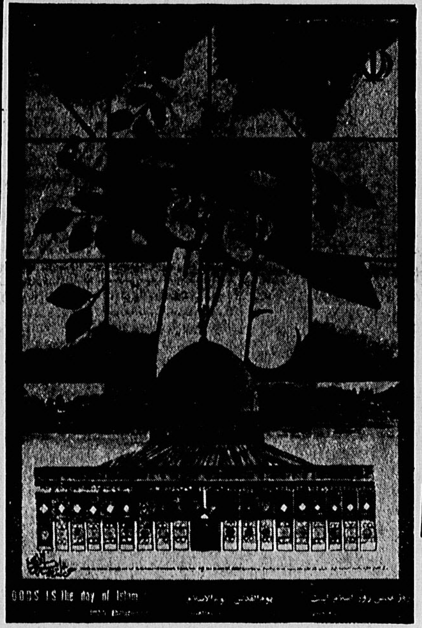
QODS IS the day of Islam

شعر

بنام خدا

قدس

نیل! طغیان کن
عصر، عصر منطق اسلام
عصر، عصر فتح مستضعف
عصر، عصر منطق عشق است
آری، آری منطق سرنیزه محکوم است
بر قیام عاشقان سوگند!
...آه، ای قدس!
غایت اندیشه‌ی من!
ای نخستین قبله گاه هر قیام و هر سجودم
ای مقدس، ای منورا
قدس، ای آغوش سرسبز و زلال آرزوهایم!
مسجد الاقصای محصور،
این شهادتگاه معراج محمد (ص)
شاهد تاریخ می گیرم
فتح نزدیکست
فتح نزدیکست
در جوارت
در ورای کوه طور، آن دست «سینا»
نیل طغیان کرده باز اکنون
نیل، این غرقاب فرعون
آیت قهرخدا بر قوم باطل
نیل! طغیان کن
نیل! بخروش
ای رهایی بخش قوم حق
آه، ای قدس!
استخوانهای تمام بردگان خطه‌ی فرعون،
ـ خاک مصر، این قائم بیدار ـ
شاهدست امروز
شاهد پایان مهلت!
بردگان قرنهای ظلم
شاهدند امروز،
انفجار خشم دیرین را
قدس، ای، چشم انتظار، ای نبض اسلام!
سینه‌ی شب را خلق بشکافت
روز نزدیکست...
قائمان مصر
حلقه‌ی سنگ حصارت را
به خون تاشکنند
از پای ننشینند
قدس، ای محصور بی شرمان!
غربتت را مسلمین حس کرده اند امروز
چون سزد آیا نخستین قبله‌مان مغضوب باشد،
چون؟!
ای شریف! امروز احمد (ص)
آنکه در محراب پاکت برنماز استاد
یار می‌خواهد
در سپاه خصم آشوبی بپاست
لشکر کفار مغشوش است...
عصر، عصر فتح مستضعف
عصر، عصر خفت مستکبرین است
خلق ها امروز میدانند
پشتیبان راستین «خلق» آیا کیست
خلق ها امروز میدانند
حرفهای سینه چاکان بشر! یاوه‌ست
خلق ها امروز میدانند
نیک میدانند
فریاد حقیقت
از کدامین سوی می‌آید
قدس، ای فریاد، باور کن
ختم دور پادشاهان است
قدس، باور کن که امروز
سکه باسم حزب الله است
قدس، باور کن بزودی
این حرامی خصلتان را
جای در دامان تو دیگر نخواهد بود..
باید از بیت الحرام تو تا بیت المقدس را
با براق عشق طی کرد
وقت معراج است
از طواف کعبه تا محراب «اقصی»
من نماز صبح را در قدس خواهم خواند
نیل! طغیان کن...
قدس، ای زیباترین باورا!
با موذن گو اذان خواند...

صدیقه وسمقی
مهر ۱۳۶۰

تادشمن دین به جنگمان می اید
از خوف و درنگ، تنگمان می اید
فریاد بلند رزم تا پیروزی
از حنجرهٔ تفنگمان می اید

تاباردگر حماسه تکرار کنیم
برخیز به تن جانه پیکار کنیم
وقت است به شکرانه بیداری خویش
عالم همه را زخواب بیدار کنیم

حسن حسینی

معرفی کتاب

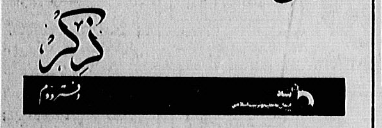

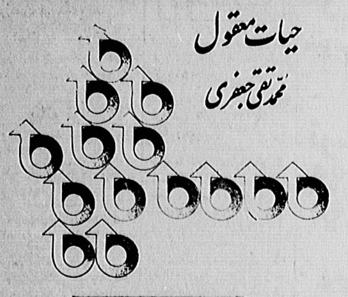

سوره
مجموعه نمایشنامه دفتر دوم

با همکاری حوزه اندیشه وهنر اسلامی

نیازمندیهای اطلاعات تلفنی آگهی میپذیرد: ۸۳-۳۱۱۰۷۱

راهنمای نیازمندیهای اطلاعات

ساعات کار نیازمندیها: از ۷ بامداد تا ۴ بعدازظهر و پنجشنبه ها تا ۱ بعدازظهر آگهی تلفنی سرتاسر روز پذیرفته میشود. تلفن ۸۳-۳۱۱۰۷۱

خرید و فروش و کرایه

- ۱ فروش اثاثیه و لوازم
- ۲ خرید لوازم
- ۳ نمایشگاه و فروشگاه مبل
- ۴ تولید و پخش پوشاک
- ۵ فروش اتومبیل
- ۶ فروش موتورسیکلت
- ۷ خرید اتومبیل
- ۸ نمایشگاه و فروشگاه اتومبیل
- ۹ لوازم اتومبیل شما
- ۱۰ تعمیر اتومبیل
- ۱۱ کرایه اتومبیل و آژانس
- ۱۲ بارکشی شهری
- ۱۳ جرثقیل کرایه
- ۱۴ فروش ماشین آلات
- ۱۵ خرید ماشین آلات

خدمات منزل و ساختمان

- ۲۱ تعمیر چرخ خیاطی
- ۲۲ تعمیر تلویزیون و ویدیو
- ۲۳ تعمیر لباسشوئی
- ۲۴ تعمیر آبگرمکن
- ۲۵ تعمیر انواع بخاری
- ۲۶ تعمیر و سرویس کولر
- ۲۷ تعمیر یخچال و فریزر
- ۲۸ تعمیر و سرویس شوفاژ
- ۲۹ تعمیر و رویه کوبی مبل
- ۳۰ شستشوی فرش
- ۳۱ شستشوی مبل و موکت
- ۳۲ نصب آنتن تلویزیون
- ۳۳ اسفالت
- ۳۴ برای ساختمان شما
- ۳۵ تزئینات و دکوراسیون
- ۳۶ لوله کشی گاز
- ۳۷ لوله بازکنی
- ۳۸ تخلیه چاه
- ۳۹ خدمات برق
- ۴۰ خدمات صنعتی و مهندسی

املاک و مستغلات

- ۵۱ آپارتمان فروشی
- ۵۲ خانه فروشی
- ۵۳ ویلای فروشی
- ۵۴ باغ فروشی
- ۵۵ زمین فروشی
- ۵۶ فروش سرقفلی
- ۵۷ اجاره آپارتمان
- ۵۸ اجاره خانه
- ۵۹ اجاره ویلا
- ۶۰ اجاره اتاق
- ۶۱ اجاره مغازه
- ۶۲ معاوضه
- ۶۳ رهن
- ۶۴ مورد نیاز اجاره آپارتمان
- ۶۵ مورد نیاز اجاره خانه
- ۶۶ خرید آپارتمان
- ۶۷ خرید خانه و ویلا
- ۶۸ معاملات املاک
- ۶۹ تلفن و تلکس

کار و استخدام

- ۷۱ استخدام
- ۷۲ جویای کار
- ۷۳ شریک
- ۷۴ ترخیص کالا
- ۷۵ حسابرسی و حسابداری
- ۷۶ انجام امور بیمه
- ۷۷ گمشده
- ۷۸ پیدا شده

آموزش و فرهنگ

- ۸۱ آموزش شغلی
- ۸۲ آموزش رانندگی
- ۸۳ آموزش نقاشی
- ۸۴ آموزش خیاطی و گلدوزی
- ۸۵ آموزش ورزشی
- ۸۶ آموزش موسیقی
- ۸۷ آموزش عکاسی
- ۸۸ تدریس خصوصی
- ۸۹ پانسیون
- ۹۰ مهد کودک
- ۹۱ تایپ، تکثیر و چاپ
- ۹۲ کتاب و نشریات
- ۹۳ آگهی های گوناگون

هوم دکور باتیمن مبلمان - ارزانترین بامدت ساخت بعدالفروش [illegible] ۶۵۴۲۳۸-۶۵۹۲۱۸

گاز لوله کشی گاز با تائید شرکت ملی گاز [illegible] ۸۳۷۵۶۱ - ۸۳۷۷۰۳ - ۸۵۵۶۹۶/۹۷

۱ فروش اثاثیه و لوازم

حراج بزرگ فرش وصنایع دستی در تالار قصر شیرین زیر نظر اتحادیه صنف فرش فروشان از تاریخ چهارشنبه ۶ آبان الی یکشنبه ۱۰ آبانماه همه روزه از ساعت ۱۰ الی ۳ بعدازظهر شروع حراج [illegible] خیابان ولیعصر [illegible] خیابان توانیر - تالار قصر شیرین تلفن ۶۸۲۴۰۱ آ- ۳

حراج مبل و سرویس‌خواب میزناهارخوری قیمت ارزان تخت طاووس [illegible] تلفن ۸۴۵۱۰۱

فروش دستگاههای تصویری ارزانتر از همه جا تلفن ۷۵۷۱۱۳

چسب آکواریوم بی‌رنگ بقیمت تجارتی تلفن ۶۴۶۰۲۰

استاد فیلم فیلمبرداری رنگی از مجالس بطریقه نوار ۸۳۷۷۸۸

استریو سوند فیلمبرداری از مجالس و تبدیل فیلمهای سوپر ۸ به نوار ۷۰۵۰۶۰

پیانو نو بفروش میرسد تلفن ۵۴۳۹۵۶

مبلمان خارجی و اشیاء زینتی تلفن ۲۲۹۱۷۸

سرویس اطاق خواب ۵۳۰۰ تومان بهاء ۲۹۰۳۶۱

دوربین عکاسی ماميا آر بی ۶۷ بالنز اضافی تله باضافه فلاش جتری براون کالر ۹۳۶۷۸۵ آ- ۸۲۳

۲ دستگاه هواساز بظرفیت ۵ هزار سی‌اف‌ام فروشی ۶۵۲۸۸۵ آ- ۸۲۰

لوازم دفتری از قبیل میز و صندلی چرخدار و تلفنهای خودکار تایپ لاتین و فارسی آی. بی. ام به علت تعطیل دفتر بفروش میرسد از ساعت ۴ تا ۷ بعدازظهر با شماره ۸۲۴۱۳۵ تماس بگیرید. آ- ۷۶۸

وسائل منزل بفروش میرسد از ساعت ۳ بعد از ظهر تلفن ۶۳۸۳۳۲ آ- ۷۱۵

۲ خرید لوازم

قبل از خرید فروش فرش منزل اتومبیل با متخصصین مشورت نمائید ۹۳۵۰۷۶ آ- ۷۰۳

فرش شایان عالیترین خریدار فرش های اعلاء وگرانقیمت جهت صادرات ۹۶۶۳۳۰ - ۶۶۱۰۶۹

فرش صادراتی منصف‌ترین خریدار فرشهای اعلاء کهنه و نو ۹۷۱۹۵۵ - ۹۷۳۴۵۷

ویدیو خریداریم ۶۷۸۲۸۶ آ- ۸۴۱

خرید دستگاه های تصویری تاپ گلدیس ۶۳۳۲۱۱

فرش درخشان ۶۷۶۴۰۴

تلویزیون رنگی و ویدیو خریداریم ۷۵۰۴۱۲

فرش باستانی ۸۳۷۰۳۶

کلیه لوازم منزل شما را خریداریم ۷۶۳۶۶۴

خریدار کلیه لوازم منزل کالری ونا ۹۳۳۵۱۳ - ۹۳۶۹۸۸

کتاب و اثاثیه خریداریم ۹۲۲۱۳۶

۳ نمایشگاه و فروشگاه مبل

توجه صنایع چوبی کودک ۱۱۰ ازتولید به مصرف‌کننده خواجه نظام الملک سه راه عظیم‌پور ۷۵۰۵۱۹

۵ فروش اتومبیل

پیکان کارلوکس صفر کیلومتر فروشی ۵ الی ۸ بعدازظهر ۷۸۶۲۲۷

فورد تانوس مدل ۷۷ فروشی تلفن ۷۳۰۷۳۷ از ۱ به بعد

تویوتا کارینا مدل ۷۸ طوسی رنگ ۵۰ هزارکیلومتر کارکرد قیمت حدود ۱۵۰ تومان از ۲ تا ۲ بعدازظهر تلفن ۷۳۴۸۴۲ و شبها تلفن ۲۳۵۸۵۱

پیکان کار لوکس مدل ۵۹ رنگ کرم بفروش میرسد سیدخندان پشت پارک کورش خیابان جلفا کوچه قناری پلاک ۴۹

هیلمن ۷۵ آلبالوئی با رادیو پخش کارکرد ۵۰ هزار کیلومتر کاملا تمیز ۲۸۹۴۱۵

رنو پیکان بژ گلف ۷۶۸۵۶۰ آ- ۸۳۹

کادیلاک ایران قهوه‌ای رنگ آماده فروش است. طالبین عصر ها با تلفن ۲۸۱۱۱۰ تماس بگیرید.

شورلت مونت کارلو مدل ۷۷ لادا رنگ سرمه‌ای دوزی زرشکی با سیستم کنترل سرعت قیمت مطلوب ۱۷۰ تومان ۸۵۰۰۰۵

پیکان کار لوکس قهوه‌ای سوخته صفر کیلومتر تلفن ۲۳۲۹۹۰

بنز مدل ۲۸۰ فروشی ساعت ۶ بعد برهان ۸۳۵۶۴۲ آ- ۷۹۱

در منزل شما مرکز خدمات و تعمیرات ویدیو ۶۴۴۳۶۹ آ- ۸۶۸

اکازیون بی ام و ۵۱۸ مدل ۷۷ رنگ فابریک متالیک آبی، آلمانی بدون تصادف در شرایط بسیار عالی بفروش میرسد تلفن ۷۳۵۹۱۴ از ۹ صبح الی ۵ بعد از ظهر آ- ۸۳۶

پیکان دولوکس ۵۲ طوسی روشن ۹۷۹۶۳۰ از ۳ بعد

اتومبیل پژو ۴۰۴ مدل ۶۴ بفروش میرسد تلفن ۸۳۹۱۷۶

اتومبیل فورد موستانگ مدل ۶۸ بفروش میرسد تلفن ۹۲۴۰۸۳ از ۳ به بعد

مزدا ۸۰۸ مدل ۷۳ رنگ آلبالوئی کولر - رادیو پخش ۵۳۶۰۳۸ آ- ۸۱۶

بیوک لسابر مدل ۷۴ موتور ۸۰ تلفن ۶۳۸۴۳۳ آ- ۸۲۰

بی.ام.و ۲۰۰۲ مدل ۷۲ رنگ نارنجی بسیار تمیز ۷۳۴۷۱۲ آ- ۸۱۸

۹ لوازم اتومبیل شما

لوازمات یدکی اصلی پیکان بقیمت تجارتی تلفن ۷۵۶۶۵۵ آ- ۸۴۰

۱۱ کرایه اتومبیل و آژانس

پارک بار ۲۴۹۵۱۵ و ۲۴۹۵۱۶ و ۲۴۱۰۲۴ آ- ۷۰۶

ورسای تاکسی با راننده و بدون راننده ۸۰۵۴۸۰۳ آ- ۸۹۷۵

۱۲ بارکشی شهری

فردوبار ۷ تا ۵۴۵۵۵۵

گیتی بار ۹۶۶۳۳۳

نیروبار ۳۳۸۸۹۹ ۳۴۸۸۹۹

مصدق بار ۶۶۰۰۱۸-۶۶۰۰۲۸

۱۴ فروش ماشین آلات

یکدستگاه بلدوزر دی ۸ دمپر بلند کاترپیلار و یکدستگاه غلطک ۱۶ تن ۳ چرخ بقیمت مناسب به فروش میرسد ۸۴۹۸۶۷ آ- ۸۸۱

۲۲ تعمیر تلویزیون و ویدیو

تعمیر فوری پارس گروندیک شاوب لورنس رنگی ۹۲۰۹۳۳

تعمیرگاه ویدیوسونی خدمات در منزل ۶۷۸۲۸۶

خدمات و تعمیرات ویدیو ۶۲۱۳۱۲

شرکت مهندسی همیاری تعمیر انواع ویدیو و تلویزیون رنگی توسط مهندسین الکترونیک با ضمانتنامه کتبی ۶۲۰۰۹۳ - ۶۲۶۲۶۶ آ- ۸۶۹

ویدیو امیر ۸۵۰۸۷۹ تعمیر ویدیو و تلویزیون آ- ۷۱۸

تعمیرات تلویزیون رنگی سیاه و سفید نصب پال و سکام و انتن فوری در منزل ۷۹۲۱۳۳ - ۸۹۴۶۸۳

مرکز تعمیرات مجهز بلموند وانواع ویدیو ۷۹۲۱۲۳

فقط تعمیر تلویزیون رنگی پارس گروندیک بلوپانکت شهاب ناسیونال در منزل ۶۳۰۳۳۲

تعمیر تلویزیون ویدئو ۲۴۵۰۰۰ آ- ۷۵۶

تعمیر فوری ویدیوپارس، گروندیک نصب پال‌سکام آنتن ۶۷۲۵۲۸ - ۶۷۰۸۹۹

مرکز تعمیرات وخدمات ویدئو ۲۳۶۹۰۰

خدمات ویدیو ۶۷۳۶۲۴ آ- ۸۳۹

۲۳ تعمیر لباسشوئی

تعمیر انواع لباسشوئی و خشکشوئی با یدکی بدون معطل ۸۴۹۷۹۲

۲۴ تعمیر آبگرمکن

تعمیر آبگرمکن گازی و نفتی تبدیل گاز مایع بشهری ۸۳۵۸۹۵

آبگرمکن اجاق گاز سرویس و تبدیل کپسول بشهری ۸۹۴۳۶۶

تعمیر انواع آبگرمکن اجاق گاز ۷۵۶۶۶۴ آ- ۸۴۰

۲۷ تعمیر یخچال و فریزر

تعمیر یخچال و فریزر سیدحسین ۲۴۲۴۳۸

سیر یخچال و فریزر ۱۱۶۹۲۷

تعمیر همه نوع یخچال و یخچال و ویترینی ۸۵۳۷۳۱ - ۸۴۰۸۹۹

تعمیر یخچال و فریزر فرشاد فوری ۲۴۵۵۹۱

تعمیر انواع یخچال و فریزر فوری در محل ۹۷۳۳۰۰

تعمیر یخچال فریزر فوری ۶۶۰۸۵۷

تعدادی کمپرسور یخچال از ۱/۴ تا ۱/۲ دانفوس فروشی ۸۲۸۶۶۷

موسسه فنی ست تعمیر انواع یخچال و فریزر ۷۵۸۲۲۷

تعمیرگاه یخچال‌فریزر محمدی سایدبای ساید و ویترینی با لوازم یدکی در محل ۷۶۳۹۷۷ آ- ۷۵۲

۲۸ تعمیر و سرویس شوفاژ

سرویس و تعمیر شوفاژ ۲۴۵۰۰۰

شوفاژ ۸۹۴۳۶۶ تعمیر نگهداری سرویس آ- ۸۷۰

گروه مهندسین نصب نگهداری تعمیرات شوفاژ فن کوئل ۸۹۸۸۰۰

سرویس و نگهداری شوفاژ تنظیم مشعل ۲۰۰ تومان فوری ۸۵۹۰۰۱

تعمیر و نصب موتورخانه تلفن ۹۳۷۵۷۷ آ- ۸۲۰۲

نصب و نگهداری و تعمیرات شوفاژ چیلر و سردخانه با تضمین ۷۸۸۷۹۵

تعمیرشوفاژگازی و گازوئیلی ۶۸۷۱۷۴ - ۲۹۰۷۹۵

سرویس و نگهداری شوفاژ ۲۴۸۱۹۰

تعمیر شوفاژ ۱۵۰ تومان فوری سرویس مجانی ۷۶۳۹۷۷

۲۹ تعمیر و رویه کوبی مبل

تولیدی مبل صرنیک تعمیر انواع مبل ایرانی و خارجی در اسرع وقت ۸۹۴۶۸۹ - ۸۹۶۹۵۱ آ- ۸۰۱

تعویض رومبل و رنگ و دکور سازی ۶۶۷۱۲۳ و ۶۶۲۳۵۱ آ- ۸۳۶

تعویض رویه مبل ۳۴۱۷۷۱

۳۰ شستشوی فرش

قالیشوئی ماژیک بسابقه ۲۵ سال سابقه ۵۵۹۶۵۶

قالیشوئی ماژیک با اصول مذهبی ۵۵۵۲۱۲ سرویس مجانی

قالیشوئی ماژیک تهران ۵۹۵۳۳۶

قالی شوئی وطن ۵۵۱۶۷۰

قالیشوئی ماژیک ۷۹۰۲۱۲ ۵۹۳۷۱۸

قالیشوئی ماژیک ۵۵۱۵۰۶

قالیشوئی راد ۷۹۸۳۰۶ ۲۳۱۲۲۷ آ- ۷۵۳

قالیشوئی ماژیک اصل مشتریان محترم لطفا فقط با تلفنهای ۵۹۴۴۷۵ ۵۹۵۷۳۱-۲۸۸۱۲۹

قالیشوئی ماژیک ۵۳۱۰۷۵ ۳۳۹۷۹۳

قالیشوئی ماژیک اول ۷۰۹۵۵۴

قالیشوئی ماژیک ۶۴۷۵۱۳ ۵۹۰۰۵۴ ۵۱۰۰۵۴-۵۱۲۷۵۵

قالیشوئی ماژیک ۸۹۸۴۶۱-۸۹۳۴۲۶

قالیشوئی طاهر با دستگاه خاک گیری ۵۵۱۶۵۹ فوری، تلفن ۵۵۱۲۱۰

قالیشوئی توحید ۵۵۷۸۶۹

قالیشوئی یاسین ۷۹۱۹۳۲ ۷۹۸۷۰۸

قالیشوئی زمرد ۹۴۱۵۰۵-۹۲۱۷۷۴

قالیشوئی ماژیک اصل ۵۹۵۵۶۹

قالیشوئی ماژیک ری ۵۹۵۷۳۱

قالیشوئی شربت اوغلی ۹۳۴۸۴۶ و ۹۲۰۰۸۹

قالیشوئی نائین ۷۲ ساعته بارنگ ثابت ۵۴۳۷۴۴ و ۲۷۶۴۱۸ کرج ۷۶۱۷ و ۸۹۳۲۲

قالیشوئی بیوک بسرپرستی داریوش رنگ برداری - رفوگری پذیرفته میشود تلفن ۵۵۱۳۶۰ - ۹۷۷۱۱۸

۳۱ شستشوی مبل و موکت

مدرن کلین خشکشوئی موکت‌مبل فرش تلفن ۶۲۵۰۷۵

خشکشوئی موکت و مبلمان ۶۲۵۱۳۶

خشکشوئی موکت و مبلمان ۲۳۱۲۲۷

خشکشوئی موکت‌مبل فرش تشک ماشین خوشخواب ۲۳۹۸۴۵

مرکز خدمات خانه‌ها خشکشوئی مبلمان موکت فرش و اکس پارکت کفپوش ۶۲۴۹۶۸

کلین سرویس حومه خشکشوئی مبل موکت فرش تعمیر پرده کرکره نظافتکلی نقاشی ساختمان ۷۰۹۸۰ آ- ۸۰۱

خشکشوئی تمیزموکت فرش مبلمان ۹۳۲۹۰۱

پارس کلین ۲۶۳۴۵۰ خشکشوئی کامل داخل اتومبیل موکت مبل فرش و واکس پارکت نظافتکلی و نقاشی ساختمان

خشکشوئی موکت ، مبلمان، فرش، تشک اتوبیل ۸۹۳۴۲۶ - ۸۹۸۴۶۱

خشکشوئی موکت و مبلمان ۹۶۱۵۳۹

خشکشوئی موکت و مبلمان ۷۹۸۳۰۶

خشکشوئی موکت فرش مبل بدون معطلی تلفن ۶۲۹۱۱۶

۳۴ برای ساختمان شما

دار بست فلزی عین‌آبادی ۲۶۵۳۳۱

اسفالتکاری اوژان سریع ۷۶۹۹۰۳ - ۷۵۳۸۸۵

با تضمین ۹۲۸۰۲۵ اسفالت وقیرگونی

ایزولاسیون با تضمین کتبی ۸۳۷۷۶۶-۸۳۱۸۲۸

ایزولاسیون با تضمین ۲۰ ساله ۸۳۲۱۲۹

نصب داربست فلزی شرکت سیماساز ۸۴۴۱۳۸

رفع چکه بام با ایزوپلاست محصولی از آلمان باتضمین کتبی ۸۴۱۴۰۰

آسفالت قیرگونی بام محوطه باتضمین ۷۰۲۷۰۱

آسفالت قیرگونی بام محوطه باتضمین ۷۶۰۸۲۹

کارهای چوبی [illegible]

سایبان، نرده فوری حفاظ و امور فلزی ۶۴۷۱۲۴

آلومینیوم درب و پنجره ۷۳۶۶۷۰

ایزولاسیون

اسفالت موزائیک استخر مخازن کارخانجات و منابع صنعتی زیر نظر متخصصین باتجربه با مواد خارجی مقاوم و سبک با تضمین ۱۵ ساله شرکت فنی و [illegible] ایزوفست ۸۳۴۷۷۵

ایزولاسیون بام با عایقترین مواد مقاوم سبک وزن بدون‌کندن‌عایق قبلی ارزان با تضمین شرکت فیبرهام ایزولاسیون ایران ۸۵۵۷۴۴ - ۸۵۵۰۰۶

ساختمان طرح نقشه نظارت اجرا به امضای مجاز شهرداری متری ۲۰۰۰ تا ۲۳۰۰ تومان ۶۸۵۹۶۷

سقف بتونی تلفن ۶۶۱۳۹۰ آ- ۷۴۹

تاسیسات ساختمان کلیه کارهای ساختمانی ۸۳۴۱۸۴ آ- ۸۵۴

آسفالت قیرگونی بام و محوطه با تضمین ۸۵۴۴۶۰

نقشه با امضا و اجراء ساختمان شرکت سافتیر تلفن ۲۲۷۱۶۰

اسفالت کاری محوطه وبام ۸۴۰۳۱۱

داربست فلزی اوژان رولپلاک نماسازی آلمانی ۷۵۳۳۷۸

۳۵ تزئینات و دکوراسیون

تاکوسرویس نقاشی و تزئینات ساختمان ۸۵۹۲۹۹ آ- ۹۶۱۹

نقاشی ساختمان کلیه کارهای کلی و جزئی ساختمان با ۱۵٪ تخفیف تلفن ۹۲۸۱۸۵

تزئینات ۲۲۷ نقاشی ، کاغذ ، موکت با کادر مجهز ۶۶۱۷۹۲ آ- ۸۸۰

قیمت شکن موکت ندی ۲۳۵ ریال موکت کبریتی ۴۸۵ ریال کاغذدیواری متری ۴ تومان پارکت ۱۴۸ تومان انواع موکتهای [illegible] پرده پوستر - پارتیشن - نقاشی ۲۳۹۸۱۸ پروژه ۲۳۵۵۸۶

شرکت سهامی نیروکار نوسازی تعمیرات تزئینات نقاشی و اسفالت با تضمین فوری ۷۶۵۰۲۸

سازمان تزئینات ارکیده فروش نصب کاغذ دیواری موکت کرکره نقاشی بنائی ۸۵۲۶۲۵

فروش و نصب موکت ، کفپوش کاغذ، دربکشوئی کرکره و غیره نقد و اقساط ۲۶۱۴۶۲

نقدو اقساط شرکت هرادیس موکتندی ۲۳٫۵ تومان پارکت ۱۴۵ تومان نقاشی ۱۸ تومان موکت کبریتی ۵۰ تومان کفپوش ۸۵ تومان کاغذ همه رقم ۶۲۴۳۲۲

۳۶ لوله کشی گاز

لوله کشی گاز اجازه رسمی شرکت گاز نقد واقساط اسرع وقت شرکت ولدین ۸۴۴۸۴۶

لوله‌کشی گاز با تایید نصب مشعل گازی شرکت رگولار ۸۲۹۹۹۴

لوله کشی گاز با تائید ۲۴ ساعته تضمین ۵ ساله ۸۴۰۷۶۹ - ۷۰۲۲۶۳ آ- ۸۸۰

شرکت مهندسی افروز لوله کشی گاز بدون کنده کاری باتائیدشرکت‌ملی‌گاز ۲۳۶۴۷۵

لوله‌کشی گاز باتائید شرکت ملی گاز متری ۲۵۰ تومان پذیرفته‌می شود ۹۷ - ۸۵۵۹۹۶ ۸۴۹۷۴۱ - ۸۴۷۷۰۳

لوله‌کشی گاز نقشه‌کشی اجرا و تائید ظرف یک هفته با تضمین ۱۵ ساله گروه صنعتی ساعی تلفن - ۲۹۷۲۲۱

لوله‌کشی گاز و تبدیل وسایل گازسوز ۸۳۶۷۴۱ - ۸۳۲۱۶۶

شرکت‌مهندسی ناسیل لوله‌کشی گاز با تائیدشرکت ملی گاز و تبدیل وسائل گاز سوز تلفن ۸۳۴۲۹۲

لوله‌کشی گاز زیر نظر مهندسین مجرب ۶۸۳۵۱۸ و ۶۶۶۳۴۱

لوله‌کشی گاز با نقشه و تائید شرکت‌مهندسی‌کلبه‌سرا ۶۵۰۵۲۵

لوله‌کشی گاز با ضمانت ۵ ساله و تائید متری ۲۱۰۰ ریال ۶۵۱۱۲۷ آ- ۸۹۶

لوله‌کشی گاز با تائید شرکت ملی گاز ۶۴۸۱۹۰

شرکت نجرال تکنیک لوله‌کشی گاز با تائید ۴۸ ساعته فوری ۲۲۸۸۲۰

لوله‌کشی گاز باتایید و تضمین ۵ ساله متری ۲۵۰ تومان ۲۴۵۰۰۵ آ- ۷۷۶

لوله‌کشی گاز با تائید متری ۲۳۰ تومان فوری ۷۵۸۶۷۹ آ- ۸۱۹

لوله‌کشی گاز توسط مهندسین ای اس آ با تائید سریع ۲۲۴۱۲۸ و ۲۳۶۸۵۳ آ- ۸۸۰

لوله‌کشی گاز باتائید ۴۸ ساعته و نصب و لوله‌کشی‌شوفاژتلفن ۸۲۵۷۲۰ آ- ۷۷۵

۳۹ خدمات برق

اف اف بخاری کلید کلیه لوازم برقی ۸۳۴۱۸۴ آ- ۸۵۳

۵۱ آپارتمان فروشی

یوسف‌آباد و ونک دو دستگاه آپارتمان ۴خوابه ۲۸۰ متر بسیارمدرن‌ولوکس با شوفاژ و تلفن لطفا با آقای جلال‌زاده تماس بگیرید تلفن ۶۲۳۹۱۸ و ۶۲۹۳۲۰

آپارتمان ۳خوابه تهرانپارس نوساز اکازیون سالن‌پذیرائی شوفاژ پارکینگ انباری با تلفن و بدون تلفن ازساعت ۹ صبح الی ۱۲ و از ۴ الی ۸ تلفن ۷۸۷۰۱۰

عباس آباد منصور چند دستگاه آپارتمان ۲ - خوابه بانضمام انباری و پارکینگ آسانسور گاز به فروش میرسد . تلفن ۸۴۹۹۵۳ از ۳ تا ۶ بعداز ظهر آ- ۷۴۸

آپارتمان‌دو اطاق‌خوابه‌همکف آریاشهر فلکه اول گلناز جنوبی خیابان ۲۷ پلاک ۴۰ بفروش میرسد بعداز ظهرها آ- ۹۶۰۳

شهرک پرندک ایده آل برای زوجهای جوان و بازنشستگان و دوستداران طبیعت آپارتمانهای یک تا ۳ اطاق خوابه واقع درمنطقه شهریار، پیش پرداخت ۷۰ هزارتومان بقیه اقساط بانکی ماهیانه ۱ تا ۲ هزارتومان تلفنهای ۶۶۹۴۹۱ و ۶۴۲۰۴۰

در شمیران آپارتمان ۱ و۲ و۳ خوابه‌فروشی ۲۴۶۴۸۰

اکازیون آپارتمان ۳ خوابه در یک ساختمان ۲ طبقه با ۲۱۰ متر اختصاصی و ۱۰۰ متر اشتراکی با تمام تجهیزات دربهترین نقطه جمال‌آباد بفروش میرسد ۶۸۵۲۴۸ آ- ۸۸۰

میدان انقلاب یکدستگاه آپارتمان ۴ اطاق‌خوابه‌تک‌واحدی طبقه اول دارای‌شوفاژ روشن تلفن پارکینگ و آسانسور با ۱۴۰متر زیر بنا بفروش میرسد تلفن ۲۷۲۰۳۰ آ- ۸۴۰

دو خوابه ۴۰۰ تومان نقدمابقی اقساط‌پارک ساعی تلفن ۲۶۳۳۸۷ آ- ۸۲۲۰

آپارتمان سه خوابه ۱۴۲متر زیربنا بابدهی بانکی‌شهرآرا پشت کاخ خرم کوچه‌شادی پلاک ۴۴ طبقه دوم آ- ۸۱۹

۵۲ خانه فروشی

منزلی در منیریه فروشی ۵۶۶۱۳۴ آ- ۹۶۸۷

اکازیون خانه‌ای دو طبقه مستغلاتی نوساز هر طبقه ۳ خوابه با ۲۱۰ متر مساحت باتجهیزات در بهترین نقطه جمال‌آباد بفروش میرسد . ۶۸۵۲۴۹ و ۶۸۵۵۷۳

خانه های ویلائی نو ساز باقیمت مناسب
۱- فرمانیه ۴ خوابه‌بنا ۵۰۰ مترزمین ۷۳۰ متر
۲- الهیه ۴ خوابه بنا ۳۷۴ متر زمین ۳۴۵ متر
۳- دروس ۵ خوابه‌بنا ۷۶۰ مترزمین ۱۵۰۰ متر
۴- شهرک غرب ۴ خوابه بنا ۷۳۰ متر زمین ۶۹۰ متر
۵- امیرآباد شمالی ۶خوابه بنا ۶۴۰ متر زمین ۴۰۰متر
تلفن ۶۵۹۹۷۲ - ۶۲۹۳۲۰ آ- ۷۵۷

۵۳ ویلای فروشی

خرید و فروش باغ‌ویلا درکنار دریا و تهران ۶۷۰۹۰۴ و ۶۷۲۸۴۷

ویلائی در الهیه بسیار مدرن زمین ۶۰۰ متر زیر بنا ۵۰۰ متر با شوفاژ و تلفن لطفا باآقای جلال‌زاده تماس بگیرید. تلفن ۶۲۳۹۱۸ و ۶۲۹۳۲۰ آ- ۷۴۰

۸۵۰ نهایت در، اجاره وفروش ملک ۸۵۳۸۰۳، ۸۵۵۳۲۷، ۸۵۰۳۶۳، ۲۳۱۳۵۹، ۸۵۰۸۵۰، ۸۲۲۶۵۰

۵۶ فروش سرقفلی

رادیولژی درجنوب تهران در حال‌کاربا درآمدی‌عالی و داشتن قرارداد بیمه بفروش میرسد تلفن ۲۶۹۹۳۵ تماس ۸ تا ۱۰ شب

دو باب مغازه با جواز کسب تلفن کولر بفروش میرسد ۵۴۳۸۲۷ آ- ۷۹۸

یکباب مغازه در مجیدیه به مساحت ۵۳ متر سرقفلی‌داده میشود و یک زیرزمین به مساحت ۱۲۰ متر اجاره‌داده میشود تلفن ۸۵۱۸۲۸ و ۷۰۱۹۲۳ آ- ۵۲۴

اکازیون یکدستگاه پمپ بنزین‌دایر به مساحت ۲۰۰۰ متر مربع مجهز باصد متر ساختمان دفتری و انبار و سرویس داخل شهرستان رودسر به فروش میرسد . طالبین از ساعت ۳ تا ۸ شب با تلفن ۶۳۰۷۸۳ تهران تماس حاصل نمایند. آ- ۹۶۵۱

مغازه باجواز کسب خیابان مصدق نرسیده بمیدان ولی‌عصر تلفن ۸۹۲۸۱۱ آ- ۷۹۲

۳دانگ یک رستوران‌خوب فروش روزانه ۱ تا ۶هزار تومان به فروش میرسد ۶۲۷۱۲۰ آقای محمود آ- ۹۶۶۷

مغازه تزئیناتی به‌علت مسافرت واگذار میشود خیابان فرجام نرسیده بفلکه دوم تهرانپارس خیابان ۱۱۹ خیابان ۲۱۲ پلاک ۲۱۶ آ- ۸۴۱

۵۷ اجاره آپارتمان

مسکن گلارک مرکز خرید و فروش‌اجاره ۲۹۶۰۷۶ آ- ۸۳۶

آپارتمان ۱-۲-۳ خوابه برای اجاره موجود است ۲۶۱۰۷۷ - ۲۶۱۰۷۹ - ۲۶۷۲۲۹ - ایران ورلد آ- ۸۸۰

شمیران طبقه دوم ویلائی ۲ اطاق خوابه باسرویس‌کامل ۸۵۲۶۲۵ و ۲۹۷۸۸۶ آ- ۷۷۴

محل کار با تلکس اجاره‌ای داریم ۵- ۲۲۸۱۹۴ ایفل

آپارتمان دو اطاق خوابه ۵۰۰۰تومان اجاره فقط زن و شوهر ۲۷۹۴۰۰ آ- ۸۴۰

یک اطاق اجاره‌ای با تمام وسائل بیکنفر خانم کارمند یا محصل مقابل پپسی کولا (انقلاب) فقط صبحها با تلفن ۹۳۶۱۱۵ تماس بگیرند. آ- ۷۹۱

۶۵ مورد نیاز اجاره خانه

برای ژاپنی ۲۲۴۵۰۳ آ- ۷۶۱

جهت پزشک زن و شوهر پزشک نیازبه اجاره آپارتمان یا ویلادارند ۶۲۸۴۸۴ آ- ۷۶۸

تهیه مسکن ۲۲۷ آپارتمان و ویلا و محل‌کار جهت اجاره و خریدنیازمندیم ۶۶۱۷۹۲

اجاره بخارجیان کادرسفارت اروپائی بچند آپارتمان یا ویلادر محدوده شمال تهران از تخت‌جمشید تا شمیران جهت سکونت فورا نیازمندند . ۶۵۵۴۲۶ - ۲۲۶۰۱۳ آ- ۷۵۸

مالک عزیز تهیه مسکن ایران‌ورلد ویلا و آپارتمان شما را فورا میفروشد و یا به ایرانی و خارجی اجاره میدهد ۲۶۱۰۷۹ و ۲۶۱۰۷۷ و ۲۶۷۲۲۹

سازمان مسکن وزیری ۶۵۸۱۸۸-۶۵۲۷۴۲ ۶۵۰۸۵۲-۸۴۳۹۴۲

چند نفر مهندس و دیپلمات خارجی بویلا و آپارتمان در شمال شهر نیازمندند لطفا با تلفن ۶۸۳۸۷۹ و ۶۸۱۶۵۷ آقای حقگو تماس بگیرید .

خانواده سوئدی ۲۲۹۰۱۷

مسکن‌فرشاد ۸۹۸۷۴۴ خرید فروش رهن اجاره ۸۹۳۵۸۱

نیاز اجاره بخارجی ۶۲۱۴۹۰ آقای افشار

فقط زوج پزشک ۲و۳ خوابه شمال‌شهرفورا نیازمندیم خانم شیرازی ۲۲۳۹۱۵

آپارتمان اجاره‌ای باتضمین نیازمندیم ۸۳۹۱۶۰ آ- ۸۵۲

مهندس آلمانی با خانم نیاز به آپارتمان دارند ۲۲۸۱۹۴ آ- ۷۲۰

۶۶ خرید آپارتمان

آپارتمان وویلا فورا خریداریم اتلانتید - ۸۳۹۱۶۰ آ- ۸۵۱

۶۸ معاملات املاک

تهیه‌مسکن‌دوکا خرید و فروش و اجاره‌و رهن و محل کار ۸۲۵۹۶۵ و ۸۳۴۷۰۶

خرید و فروش ویلا و آپارتمان ۶۲۱۴۹۰ افشار

اینترنشنال این یار قدیمی در خدمت شماست خرید ، فروش ، اجاره به ایرانی و خارجی هرنوع ویلا ، آپارتمان ،محل‌کار ۶۲۲۷۳۴ - ۶۲۹۱۸۷

۶۹ تلفن و تلکس

خرید و فروش تلفن اکسپرس ۸۵۹۹۴۷

مرکز خرید و فروش تلفن ۷۳۵۹۸۱ آ- ۷۶۹

خرید وفروش تلفن در تمام‌نقاط ۶۵۱۸۹۱

خرید و فروش تلفن ۳۰۳۳۳۶ و ۳۱۷۴۳۷

خرید و فروش تلفن وفیش ۲۳۳۰۶۵

خرید و فروش تلفن ۸۲۵۹۶۵ و ۸۳۴۷۰۶

مرکز خرید و فروش هرنوع تلفن ۸۲۹۷۱۷

موسسه تلفن ۶۲۴۶۱۸ آ- ۸۲۷

خریدفروش تلفنهای شماره ۲ و ۳ و ۵ و ۶ و ۷ و ۸ و ۹ ۶۶۱۸۲۳ و ۶۴۶۵۱۷

خرید و فروش تلفن ۶۲۰۰۹۳ و ۶۲۶۲۶۶ آ- ۷۷۰

خرید و فروش تلفن ۶۵۰۷۵۴ - ۶۵۵۸۱۸ آ- ۷۹۱

بورس تلفن ۶۶۵۷۵۷ آ- ۵۴۲

۷۱ استخدام

به ویزیتور مجرب کتاب نقاشی کودکان نیازمندیم ۷۶۹۹۰۸ آ- ۸۲۷

شرکت خدماتی شهر فرنگ جهت همکاری به تعدادی ویزیتور نیازمند است ۷۸۶۷۲۴ آ- ۹۶۰۷

پرستار بچه ۸ صبح الی ۷ شب با حقوق مکفی‌نیازمندیم تلفن ۲۳۱۶۱۵ آ- ۸۸۲

تعدادی خانم و آقای فروشنده وتعدادی بازاریاب نیازمندیم ۹ الی ۵ بعدازظهر ۸۳۰۳۱۴

بیکنفر دیپلمه‌مرد‌جهت کار در خشکشوئی نیازمندیم‌تلفن ۷۶۹۷۰۷

یکنفر مهندس سویل با احداقل ۷ سال سابقه کارگاهی برای منطقه گناوه نیازمندیم ۷۶۲۳۵۵

استخدام بیک نفرحسابدار با تجربه در امر حسابداری کارگاههای جهت خدمت در استان ایلام مورد نیاز فوری میباشد ۶۲۶۱۳۴ آ- ۸۱۹

سری دوز ماهرشلوار و اطوکش و پادو نیازمندیم گمرک امیریه کوچه پستچی پلاک ۳۶ ۲۲۹۵۹۷

نیازمندیهای اطلاعات تلفنی آگهی میپذیرد: ۸۳-۳۱۱۰۷۱

مستخدم زن یا مرد جهت نظافت یک شرکت موردنیاز است ۹۳۵۲۸۶ آ- ۸۸۰

بدونفر وردست رنگکار نیازمندیم ۶۷۲۷۱۲ آ- ۷۴۰

پزشک ، ماما درمانگاهی در ۲۰ کیلومتری تهران به تعدادی پزشک عمومی زن‌ومرد ولیسانسیه مامائی درشیفت های مختلف نیازمندیم تلفن ۵۶۰۹۵۲ آ- ۸۳۳

مبل جوان بیکنفر راننده با تضمین که بتواند روی بنز مسقف‌خاور کار نماید نیازمند است تلفن ۲۶۶۰۸۳ - ۲۶۷۴۹۳ آ- ۸۴۲

کارگر با سواد سن حدود ۱۷ جهت آبدارچی وپادوئی باضامن ۷۶۸۴۴۰ آ- ۸۱۲

بیک پرستار بچه درمنزل صبح تا ظهر ۵ روز در هفته با حقوق مکفی تماس فقط در ساعات‌اداری تلفن ۳۳۴۰۸۸ آقای معافی آ- ۷۹۲

بتعدادی‌کارگر زنانه‌دوز ماهر نیازمندیم تلفن ۳۱۹۵۸۳ آ- ۷۱۳

به تعدادی دوشیزه یا بانو جهت فروشندگی - نیازمندیم ۶۶۸۵۳۰ آ- ۷۱۴

۱۰نفر کارگر زن‌جهت‌کارگاه مواد غذائی وبسته بندی‌که ساکن شرق تهران باشند فورا نیازمندیم ۸۴۰۵۱۴ آ- ۷۱۷

پزشک عمومی با پروانه دائم برای بعد از ظهرها ۵۴۸۳۳۵ آ- ۸۴۳

۷۲ جویای کار

اتوبوس با راننده جهت سرویس مدارس و کارخانجات در شرق تهران آماده کار میباشد تلفن ۷۳۵۷۴۵ آ- ۷۶۲

جوانی دیپلمه با اتومبیل مدل بالاتمام وقت ۹۶۳۶۵۷ ازساعت ۲ الی ۴ آ- ۹۶۷۱

۷۳ شریک

شریک باسرمایه‌گذار با درآمد خوب ۶۸۱۲۳۱

شریک باسرمایه گذار در شرکت ساختمانی با سود عالی و تضمین کافی تلفن ۲۲۷۱۴۰

۷۴ ترخیص کالا

شنال مرکنتال مشاور کلیه امور بازرگانی کالای شمارا سریع ترخیص می کند ۷۵۷۱۱۳ آ- ۷۷۱

۷۷ گمشده

دفترچه مالکیت پیکان وانت به شماره شهربانی‌ ۳۹۳۴۳ تهران-س مفقود شده از درجه اعتبار ساقط است آ- ۸۳۶۴

دفترچه مالکیت بنز ۲۲۰ مدل ۶۹ شماره شهربانی ۳۹۳۱۱ تهران- ص مفقود شده از درجه اعتبار ساقط است. آ- ۸۳۶۲

کارت شناسائی و کارت‌تردد به شماره ۲۹۹۸ اینجانب احمد صادق ابریکوه کارمند هواپیمائی ملی ایران مفقود گردیده از درجه‌اعتبارساقط و از یابنده خواهشمنداست با تلفن ۹۱۱۲۳۰۴ تماس بگیرید. آ- ۹۶۷۹

کارت مالکیت‌اتومبیل‌دفترچه سوخت ، کوپن گازوئیل - بیمه ماشین - دفترچه راننده بنام امیرداعی‌مفقود گردیده از درجه اعتبار ساقط‌است. آ- ۹۶۸۱

کارت موتور هوندا ۹۰۱ به شماره شهربانی ۷۷۶۰۴۱ تهران ۳۹ مفقود گردیده از درجه اعتبار ساقط است . آ- ۹۶۷۷

مینی‌بوس قرمز رنگ به شماره شهربانی ۱۱۲۷۶ قزوین ۸۶ مدت ۴۷روزاست به سرقت رفته یابنده به تلفن‌های ۹۷۱۵۵۱-۹۷۵۶۸۵ درچکیی تماس و مژدگانی دریافت دارد آ- ۹۶۹۳

کارت و سند دفترچه‌مالکیت ودفترچه پاپیر امینی‌بوس به‌شماره شهربانی ۷۲۵۵۷ تهران-ب گمشده از درجه اعتبار ساقط است آ- ۹۱۳۵

کارتهای‌شناسائی آموزشگاه عالی فنون‌هواپیمائی کشور بنامهای سیدجعفر بهشتی و عباس اسماعیل‌نیا مفقود گردیده و از درجه اعتبار ساقط است. آ- ۷۷۲۱

کارت موتور یاماها ۸۰ بشماره ۱۷۳۲ تهران ۵۷ - گمشده از درجه اعتبار ساقط است آ- ۹۶۵۹

دفترچه مالکیت اتومبیل ولوو به شماره شهربانی ۸۵۲۹۲ تهران ۱۶ گمشده از درجه اعتبار ساقط است

دفترچه وکارت وانت جیپ سیمرغ مدل ۴۹ به شماره ۵۴۲۴۱ تهران-ص مفقود واز درجه اعتبار ساقط است . آ- ۸۰۹۱

دفترچه سوخت تریلر ترانزیت بشماره ۱۴۷۶۴ تهران ع بنام پرویز تهذیبی‌حق مفقود یابنده با تلفن ۹۶۹۹۵۱ یا ۲۸۴۴۱ تماس بگیرند . آ- ۹۲۳۱

کارت‌موتور یاماها ۱۰۰ شماره بدنه ۱۵۰۴۰۸ گمشده از درجه اعتبار ساقط است

دفترچه مالکیت کامیون شماره ۳۲۱۷۱ تهران ق بنز خاور ۶۰۸ مفقود گردیده از درجه اعتبار ساقط است آ- ۸۰

دفترچه مالکیت وانت پیکان بشماره ۵۲۷۶۲ تهران ط گمشده از درجه اعتبار ساقط است. آ- ۹۶۵۵

دفترچه‌سوخت ودفترچه ترمینال بندرعباس تریلی به شماره ۲۳۴۸۷ تهران ب گمشده یابنده به تلفن‌اصفهان ۸۰۱۹۳ و یا ترمینال بندرعباس اطلاع دهد. آ- ۹۶۴۵

سند مالکیت اتومبیل‌پژو به شماره شهربانی ۲۸۷۲۶ تهران- ل و زیان مهاری‌به شمارشهربانی ۱۱۸۳۴ تهران ل به سرقت رفته از درجه اعتبار ساقط است. آ- ۸۲۵۵

دفترچه مالکیت پیکان استیشن شماره شهربانی ۷۳۷۲۲ تهران- ۲۲ مفقود شده از درجه اعتبار ساقط است . آ- ۸۲۶۳

کارت موتور سیکلت به شماره شهربانی ۱۷۲۳ تهران ۴۵ گمشده از درجه اعتبار ساقط است.

کارت موتور هوندا به شماره ۳۹۱۹ تهران ۴۹ مفقود گردیده و از درجه اعتبار ساقط است.

۸۱ آموزش شغلی

نقشه‌کشی با ارائه دیپلم رسمی وزارت کار آموزشگاه پارس [illegible] فلسطین شمالی خیابان ۱۳ شماره ۳۶ تلفن ۶۵۲۱۴۰

اطلاعیه مهم موسسه آموزشی ایران [illegible] برای کلاسهای ماشین نویسی، منشیگری، خیاطی، حسابداری دوبل، حسابداری، رادیوتلویزیون رنگی وسیاه وسفید، نقشه کشی ونقشه برداری، یخچال، کولرآبی [illegible] آموزشگاههای ایران [illegible] ۸۲۰۲۹۹، ۸۲۷۵۰۱، ۸۲۸۳۲۶

آموزشگاه آزادی رادیو - تلویزیون سیم کشی - نقشه برداری نقشه کشی - حسابداری تقویتی - متوسطه، مکاتبه‌ای - عادی انتهای غربی آذربایجان ۹۵۲۱۵۹

انستیتو پویش باشرایط استثنائی در ثبت نام ونحوه آموزش ماشین نویسی فارسی و لاتین حسابداری ودفترداری دوبل بایگانی، منشیگری، خیاطی [illegible] امیرآباد جنوبی - جنب [illegible] تلفن ۹۲۵۴۲۸

آموزشگاه فنی شکوه در رشته‌های نقشه‌کشی ساختمان، نقشه‌برداری، دفترداری دوبل، حسابداری صنعتی، منشیگری، بایگانی، ماشین‌نویسی فارسی و لاتین خیاطی ثبت نام مینماید با اعطای گواهینامه رسمی وزارت کار جذب بازار کار خواهید شد. خیابان انقلاب [illegible] جنب موسسه شکوه مرکزی تلفن ۸۳۳۵۷۶

چهارم نظری برای کلاسهای تک درس اول‌دوم‌سوم **چهارم** (شبانه‌متفرقه) [illegible] کریمخان ۸۹۴۲۲۱-۸۹۴۲۷۰ آموزشگاه خسروی راد (حسنی)

آ- ۸۲۵۹

موسسه علوم مهندسی کلاسهای ترم پائیز رادیوتلویزیون رنگی، سیاه و سفید ویدئو نقشه برداری نقشه کشی سیم کشی ساختمان [illegible] ۶۴۴۵۳

با تخفیف بی‌سابقه **حسابداری** دفتردار دوبل **ماشین‌نویسی** منشیگری و بایگانی خیابان انقلاب مقابل تئاتر شهر آموزشگاه بازرگانی پوریا ۶۴۴۹۴۹

آموزشگاه خیاطی رامین مادوره کامل ۴ماهه ۶۶۸۲۴۵ آ- ۸۵۰

آموزشگاه خیاطی (نوشین) شنبه ، دوشنبه ، چهارشنبه ، هنرجو میپذیرد فاطمی تلفن ۶۵۱۴۹۵ و ۶۵۹۰۳۳ آ- ۸۸۳

گلسازی را ارزان بیاموزید و دیپلم بگیرید ۶۴۵۶۲۲ ۶۳۳۴۸۱

۸۳ آموزش نقاشی

طراحی و نقاشی در سطح عالی ۲۶۶۸۲۷

تعلیم نقاشی با روش جدید که بشما میاموزد چگونه سبک خود را بپیدا کنید الهیه مریم ۲۶۶۶۷۸ و ۲۶۶۴۹۶

گلدوزی قائم تعلیم و قبول‌سفارش ۵۳۸۶۹۲

۸۴ آموزش خیاطی و گلدوزی

خیاطی ثبت‌نام‌نیمه‌رایگان کریم خان [illegible] **خسروی راد** ۸۹۴۲۲۱-۸۹۴۲۷۰

خیاطی بدون پرو را با آخرین متد درکلاسهای عادی و فشرده وکوتاهترین مدت بیاموزید برای کسب اطلاعات بیشتر از ۹ صبح تا ۵ بعد از ظهر با ۹۳۱۶۷۹ تماس حاصل فرمائید آ- ۷۱۹ آ- ۷۶۸

۸۸ تدریس خصوصی

تدریس زبان انگلیسی وسط فارغ‌التحصیل انگلستان ۸۴۰۲۲۶ آ- ۵۲۲

دبیران ورزیده خانم آماده تدریس دروس‌ابتدائی وراهنمائی در تمام نقاط تهران ۷۶۵۲۴۰ آ- ۷۹۸

چهارم تجربی فیزیک شیمی ریاضی با تضمین صددرصد قبولی تلفن ۲۴۷۷۲۲ آ- ۸۸۴

انگلیسی‌فرانسه‌آلمانی در کوتاهترین مدت ساعتی تضمینی ۸۲۸۵۳۹ آ- ۸۹۲۷

تدریس خصوصی‌دوره راهنمائی و نظری بعد از ظهرها ۷۵۷۴۸۰ آ- ۷۴۰

فرانسه خصوصی ۹۳۴۴۰۳ آ- ۸۲۵

دبیر شیمی ۹۷۹۶۷۴ آ- ۸۲۲۶

تدریس شیمی جلسه اول مجانی ۵۶۴۷۸۱

کلاس زبان مخصوص کودکان و نوجوانان ۲۴۸۸۰۹ و ۸۷۳۴۶۹ آ- ۸۱۹

هنر های تجسمی تعلیم : عکاسی ، لابراتوار، معماری داخلی ، پرسپکتیو، نقاشی ، مجسمه‌سازی، زبان ایتالیائی تلفن ۷۶۵۷۹۸ - ۸۵۵۱۸۰ آ- ۷۲۲

موسسه آموزشی ایران کلاس‌های تقویتی در کلیه سطوح و زبانها ۸۹۳۰۴۶ - ۸۹۳۰۴۵ آ- ۷۴۰

پنجم ابتدائی راهنمایی آموزشگاه دبیران ۵۶۲۳۱۷ بالاتر از میدان اعدام آ- ۸۶۴۵

فقط زبان فرانسه ۶۳۵۷۶۴ آ- ۷۰۳

۸۹ پانسیون

پانسیون گلایل مخصوص آقایان ۶۲۶۲۸۸ آ- ۷۵۸

۹۰ مهد کودک

مهد کودک طلیعه بااستخر و سرویس ۲۴۸۸۰۹ آ- ۷۳۹

مهد کودک و کودکستان و آمادگی سودابه پاسداران تلفن ۲۳۸۲۲۶ آ- ۷۱۲

۹۳ آگهی های گوناگون

تابلو نئون پلاستیک فلزی استیلی پلاکی‌تعمیرات ۶۴۷۱۲۴

سرنگ موجود است عامل فروش ایران سرنگ تلفن ۲۳۲۹۹۵

۲۲۰ بشکه آهنی یکبارمصرف شده فروشی ۷۵۶۸۸۷ آ- ۷۴۹

سیم‌مسی لاکی طبق قیمت تعیین شده‌سازمان حمایت مصرف کننده‌وتولید کنندگان ۸۹۰۶۸۸ و ۸۹۲۵۴۲ آ- ۷۵۶

حلب ۱۸ لیتری موجود است ۶۷۱۷۶۳ آ- ۸۴۹

کارتن نو فوری مرغوب ۹۵۴۹۶۱ آ- ۸۲۱

شرکت شماره‌ادرحداقل زمان با حداکثر کارائی به‌ثبت‌میرسانیم تلفن ۷۵۷۱۱۳ آ- ۷۵۸

یک عدد دستگاه شیلنگ سازی فروشی تلفن ۲۶۵۶۸۳ از ساعت ۳ تا ۶ آ- ۸۲۶۵

مرکز کلاسهای پروفیشنسی کانون آموزش زبان شاتل بمناسبت افتتاح مجدد [illegible] **مکالمه انگلیسی** فرانسه - آلمانی - شاتل **بدون دریافت کل شهریه** تا تاریخ ۱۵ آبانماه ثبت نام میکند [illegible] تلفن ۶۴۹۷۶۹

آموزشگاه هنر و معماری برای ترم جدید ، در رشته های ، نقشه‌برداری ، معماری نقشه‌کشی ، دکوراسیون ، تادهم آبان ثبت‌نام مینماید . عباس‌آباد - شماره ۳۹۰ (چهارراه‌بخارست)تلفن ۶۲۲۵۶۶

آگهی استخدام

یک گروه صنعتی بافراد زیر نیازمند میباشد .
۱- مدیر فنی دارای مهندسی مکانیک و آشنائی‌کامل بماشین‌آلات صنعتی، تراشکاری، قالب سازی و غیره دارای حداقل ۵ سال سابقه مدیریت فنی در کارخانجات و داشتن حداقل ۳۵ سال سن .
۲- مدیر خدمات پرسنلی با مدرک‌تحصیلی لیسانس و آشنائی کامل بامور پرسنلی و حداقل ۵سال سابقه در امور پرسنلی.
۳- مسئول ترانسپورت دارای مدرک‌دیپلم و حداقل ۵ سال سابقه و حداقل ۳۵ سال سن
۴- مکانیک درجه ۱ دیزلی با ۱۰ سال سابقه کار
۵- مکانیک درجه یک بنزینی با ۱۰ سال سابقه کار
افراد واجد شرایط میتوانند از ساعت ۹ صبح الی ۲ بعداز ظهر روزهای شنبه ۹ر۸ر۶۰ الی‌چهارشنبه ۱۳ر۸ر۶۰ بادردست داشتن مدارک لازم بادارمکارگزینی شرکت کفش بلا واقع در کیلومتر ۱۷ جاده مخصوص کرج مراجعه نمایند.

آگهی استخدام

شرکت تولیدی کفش شادانپور (سهامی عام) یکنفر مکانیک‌درجه‌یک ماشین‌آلات‌صنعتی کفش (کارکشی - آسترا شون و غیره) را با شرایط زیر استخدام مینماید .
۱- دارابودن حداقل ۵ سال سابقه‌کار با ماشین آلات یاد شده بالا .
۲- دارابودن سواد خواندن ونوشتن درحد متعارف در صنعت .
واجدین شرایط میتوانند همه روزه بجز پنجشنبه ها و ایام تعطیل به کارخانه کفش شادانپور واقع در جاده قدیم کرج - میدان شیرپاک - جنب پمپ‌بنزین مراجعه و یا باتلفن های ۵۴-۹۵۰۰۵۳ تماس حاصل نمایند .

استخدام پزشک

شرکت سهامی عام کارخانه چینی ایران یک نفر پزشک را که دارای تخصص در طب صنعتی باشد جهت اداره‌امور‌درمانگاه‌کارخانه خود استخدام می‌نماید. واجدین شرایط جهت کسب اطلاعات بیشتر با تلفن ۷-۹۴۱۲۹۶ امور کارگزینی تماس حاصل نمایند.

استخدام نقشه بردار

شرکت ساختمانی به نقشه‌بردار مجرب با ۱۰ سال سابقه کار جهت کار در استان فارس نیازمند است ، داوطلبان باتلفن - ۶۶۱۰۸۴ تماس حاصل نمایند .

استخدام

یک واحد تولیدی در شمال ایران احتیاج به تخصصهای مشروحه زیر دارد :
۱- مهندس شیمی با حداقل ۸ سال‌سابقه کار اجرائی جهت تصدی شغل معاونت مدیر کارخانه .
۲- لیسانس مدیریت اداری یا مشابه با حداقل ۸ سال سابقه کار اجرائی و دارای شرایط لازم جهت پذیرش شغل اموراداری از واجدین شرایط خواهشمند است‌خلاصه‌ای از مشخصات و سوابق خودرا به صندوق پستی ۴۱ر۱۸۴۱ تهران ارسال دارند که ترتیب مصاحبه حضوری داده میشود

اطلاعیه

به اطلاع میرساند که دفترمرکزی
شرکت ایران‌وسوئد
از تاریخ ۱۰ر۸ر۶۰ از خیابان بلوار کشاورز به محل انبار و تعمیرگاه خود واقع در کیلو متر ۷ جاده مخصوص کرج مقابل جنرال موتورز انتقال می‌یابد آ- ۷۱۹

آژیر خطر دزدگیر الکترونیکی فیت
آلارم دزدگیر جهت محافظت خانه‌ها، آپارتمانها، جواهر فروشی‌ها، محل کار و مراکز اداری
مرکز فروش و نصب شرکت ایران سامید تلفن ۸۳۱۰۸۲، ۸۵۷۸۵۶

اطلاعیه کاشی اصفهان

کاشی اصفهان در جهت تعدیل قیمتها و جلوگیری از بازار سیاه محصولات خود ، قصد دارد در آبانماه جاری مقدار متجاوز از ۲ میلیون عدد کاشی در تهران به مصرف کنندگان نهائی عرضه نماید. لطفا به همراه مدارک مربوطه به نمایشگاه‌شرکت واقع در خیابان شهید مطهری نبش میرزای شیرازی شماره ۳۰۹ مراجعه فرمائید
کاشی اصفهان

آگهی استخدام

مدیر امور مالی ورزیده و باسابقه در امور حمل و نقل با سابقه کار یک نفر .
کمک حسابدار باسابقه یک نفر .
لطفا درخواست خود را باذکر مشخصات و سوابق کار همراه با یک قطعه عکس بصندوق پستی ۴۱ر۲۸۷۹ ارسال فرمائید .

عاشورا درآستان قدس [illegible] ۹۳۴۲۸۳ ۵۴۳۱۴۹

آگهی فروش پلاستیک

به‌پیروی از اصل ۴۴ قانون اساسی‌جمهوری اسلامی ایران شرکت تعاونی تهیه و توزیع لاستیک فروشان و تعویض روغن وپنچرگیران تهران در جهت هرچه کوتاهتر کردن خط تولید به مصرف از کلیه‌اعضاء دعوت مینماید برای خرید حواله لاستیک مصرفی به‌این‌شرکت مراجعه و حواله انواع لاستیک های بزرگ و کوچک را دریافت نمایند . هیئت مدیره شرکت تعاونی تهیه و انواع لاستیک فروشان و پنچرگیران و تعویض روغن تهران تلفن ۵۴۳۶۰۰ و ۵۴۷۵۳۸

موسسه فنی شاهین سوله

با ۱۰ سال تجربه

سازنده انواع اسکلت فلزی سالن‌های (کارخانجات‌سردخانه مرغداری ، انبار، ...) غرفه‌های طرح سوله و سالن های پیش ساخته درطرحهای مختلف تلفن ۹۵۱۴۹۶

مورد نیاز

یک دستگاه لیفت‌تراک ۳ تن مورد نیاز است .
تلفن : ۸۲۷۱۱۷ - ۸۲۳۵۲۹

مشهد مقدس

برنامه‌های مکرر گروهی زمینی وهوائی- تهران توگلی تبریزی- تلفن ۵۲۹۲۵۵ و ۵۳۶۶۷۱

شیشه

نصب انواع شیشه
ساختمانی در اسرع وقت
تلفن ۸۲۳۱۰۹

شبانه‌روزی ارمغان تربیت مخصوص کودکان و دانش‌آموزان ثبت نام صبحها از ساعت ۸ تا ۱ بعدازظهر تلفن ۶۲۹۳۳۵

شرکت تعاونی مسکن سازمان بنادر و کشتیرانی درنظر دارد بمنظور تامین مسکن اعضای خود در محل‌های مختلف‌تهران مجتمع های مسکونی از ۸ واحد ببالا را با قیمت مناسب خریداری نماید لطفا با شماره تلفن ۸۳۷۰۴۱ داخلی ۱۸۸ ساعات اداری آقای شاهرودی تماس حاصل نمایند .

بسمه تعالی
پارس‌سرام تولیدکننده چینی بهداشتی بمنظور مبارزه با احتکار و گرانفروشی مقداری از تولیدات خود را مستقیما بهم‌میهنان رزمنده و انقلابی عرضه مینماید.
هموطنان عزیز میتوانند جهت خرید به‌آدرس تهران- خیابان سپهبد قرنی - خیابان نیکو شماره ۳۱ فروشگاه شماره ۱ پارس سرام مراجعه نمایند.

بقیه نیازمندیها در صفحه ۱۰

نگران نباشید!
با اطمینان خاطر لوله‌کشی گاز منازل موسسات خود را به شرکتهائی که به تائید شرکت ملی‌گاز رسیده و احتیاجی به تائید دوباره ندارد بسپارید.

شرکتهای مجاز لوله کشی گاز

برای درج آگهی خود در این ستون می‌توانند با تلفن‌های ۸۳-۳۱۱۰۷۱ تماس بگیرند.

گازخانه ایران فاطمی پلاک ۷۱ تلفن ۶۵۷۰۴۲

شرکت‌پی‌پاز ۹۳۷۹۵۷ جمهوری فروغی‌گلشن شمالی ۴۳۸

جهان انرژی ۹۶۶۹۲۱ آزادی شماره ۵۷۰

مپ‌گاز ۵۶۳۰۳۸ ولی عصر ، مطهری شماره ۹۰۰

شرکت مهندسی خاوند بالوله ۱۰۰ درصد مانیسمان عباس‌آباد اندیشه اپ ۴۸ ۸۵۳۸۱۲

تاسیسات فیترگاز ۷۰۸۶۱۵ لوله‌کشی گاز ساختمان و کارخانه آ- ۸۲۱

کی‌استون ۸۳۲۴۳۷ کریمخان ۱۶۲ طبقه دوم

شرکت ایلاموند آزادی پلاک ۳۸ تلفن ۹۵۱۵۲۰

پویانگاز ۸۳۵۰۶۵ دروازه‌دولت ۵۰۵ طبقه ۳

شرکت ترموگاز دکتر فاطمی تلفن ۶۵۱۷۰۰

تاکوگازان ۸۵۹۲۹۹ سهروردی شمالی افشار جوان

شرکت خازن ۷۵۱۹۷۳ طالقانی ،بهارشمالی،مهتاب ۵

شرکت تک‌آز کیشا خیابان ۳۳ تلفن ۶۳۷۳۷۲

ملی تهران ۸۲۵۲۰۰ رضائیها ، بهار شیراز ، پلاک ۵۱

شرکت رامپ‌ساز لوله‌کشی گاز منازل و موسسات صنعتی با تائید فوری ، آدرس دکتر فاطمی مقابل شهرداری ۶۵۹۰۶۰

دولت‌گاز ۶۵۵۲۳۰ کشاورز ، هما، پلاک ۴۵

شرکت دجکو ۶۲۴۸۷۳ قائم مقام فراهانی ساختمان ۲۱۶

شرکت‌عیناق ۶۸۴۶۴۳ توانیر نبش برزیل ۵۴ شبانه روزی ۲۹۰۶۴۵ و ۹۴۲۵۱۰

لارگون ۶۵۶۷۶۸ فاطمی کاج پلاک ۴۷ر

لالیوون ۲۷۸۸۰۹ فرمانیه ایستگاه باغ نظر ۶

بنیاد پارس ۷۵۱۱۴۷ سهروردی جنوبی کوچه صدری شماره ۱۲

شرکت آی.بی.اس لوله‌کشی گاز باتائید ۲۴۳۰۵۳

شرکت ولدین ۸۴۴۸۴۶ سهروردی جنوبی ۸۱ آ- ۷۶۲

شرکت بارد میرداماد پلاک ۱۲۶ تلفن ۲۲۸۶۹۰ آ- ۷۱۵

هات‌وست ۲۲۲۸۹۵ ۶۷۷۱۶۳ ظفر شماره ۲۰۳

گرماسنج ۸۹۱۳۸۸ میرزای شیرازی شماره ۱۰

شمیرگاسان ۲۷۵۹۵۷ پل تجریش ملک پور ۱

شرکت نیوگاز کارگر شمالی ۶۵۷۲۵۶

اس.ام.تی ۲۲۶۴۶۵ میرداماد ، میدان‌محسنی ۸۲

مهندسی‌اوگت ۹۲۵۶۳۱ عباس آباد تقاطع‌بخارست ۲۹۰

شرکت تکنوتبدیلیران لوله‌کشی گاز ۶۳۵۸۶۵ آ- ۷۴۹

شرکت کاموار ۶۶۸۱۲۱ کارگر - چهار راه کارگر اول منیریه ساختمان ۷۵۲ آ- ۸۳۶

پرویان‌گاز ۲۴۵۱۵۴ پاسداران مقابل گلستان ۷ آ- ۷۳۳

درون ساز ۲۴۷۸۳۶ پاسداران دولت ۴۰۹

شرکت‌مهندسی تهرانی تلفن ۲۹۶۰۱۴ میرداماد ساختمان ۱۰۹ طبقه دوم

مهندسی سیفتی گاز ۸۵۳۳۷۶ عباس‌آباد - سهروردی جنوبی - ۲۲

گاز شیری ۲۲۴۷۷۰ میرداماد نبش جردن ۲۷۴

مهندسی سوئیت‌گاز ۷۶۸۴۹۳ با نازلترین قیمت

مهندسی پتاوگاز ۲۳۵۱۲۹ پاسداران نگارستان‌چهارم ۱۵

کوادک ۶۸۳۱۵۶ پارک ساعی فرهید شماره ۲۷

خورشید گاز ۸۹۶۵۴۶ ولی عصر - کوچه‌منصورشید شماره ۳۳

شرکت‌پنداف ۲۴۱۳۳۵ پاسداران گلستان ۵ ، آزاد مردان

پرگاسیران ۸۵۲۱۴۵ سهروردی شمالی شماره ۱۳۷ر۶

گازیاب ۸۳۴۹۱۷ کریمخان مقابل ایرانشهر ۳ر

شرکت‌برقده ۸۴۵۳۴۹ تائید فوری تضمین ۵ ساله

سماراه ۹۳۸۰۳۰ فاطمی نرسیده به جمالزاده ۲۸۰

رایدبرک ۸۹۳۵۴۰ و ۸۵۵۸۲۸ آبان جنوبی شماره ۳۶

شرکت گارنت اکتیو میدان توحید ۲-۹۲۲۵۵۱

اگشن ایران ۲۹۶۶۸۶ میرداماد شماره ۶ طبقه ۳

مهندسی به آفرینها ۶۶۳۹۷۷ رودسر نبش‌به‌آفرین شماره ۲ آ- ۸۸۶

همونور ۸۲۵۷۲۰ میدان سنائی شماره ۷۳

ترموون‌لوله‌کشی‌گاز فوری ۶۶۸۰۷۴

شرکت تری‌اس تکنیک لوله‌کشی‌گازبا تاییدو تضمین نازلترین قیمت ۸۹۹۷۰۴

تکنوبویلر ۹۳۶۷۵۲ آزادی ساختمان‌صفو طبقه ۴

فوژل ۸۳۸۴۰۳ ۷۸۰۸۴۰ بهارشیراز ۱۴ آ- ۸۸۰

جیسان ۳۳۶۴۸۸ رسالت ایستگاه کاج ۹۵

۳۷ لوله بازکنی

ارزانترین با حداقل تخفیف **تخلیه چاه تشخیص ترکیدگی لوله ترمیم وبنائی با مصالح لوله بازکنی** ۷۶۶۸۰۰ ۷۶۶۷۹۹ شعبه مطهری ۸۳۴۸۸۱

تشخیص ترکیدگی باکامپیوتر لوله‌بازکنی فوری **۸۵۰۸۴۷**

لوله بازکنی بافنر برقی تشخیص ترکیدگی فوری ۲۴۴۵۷۲ **۲۸۸۵۳۹**

تخلیه چاه تشخیص ترکیدگی‌لوله‌بازکنی فوری شبانه روزی ۵۶۴۴۴۸

تخلیه چاه تشخیص و لوله‌بازکنی ۵۶۲۹۰۴

تخلیه‌چاه لجن کشی تشخیص ترکیدگی لوله ، ترمیم و بنائی **لوله بازکنی ۸۲۶۸۹۱ ۷۶۷۱۹۸**

تشخیص ترکیدگی باکامپیوتر **لوله بازکنی فوری** ترمیم با بتن و مصالح **۶۲۲۰۵۳**

تخلیه چاه لوله بازکنی ۵۲۵۲۶۷ ۵۳۵۵۹۸

تخلیه چاه تشخیص و لوله‌بازکنی ۷۶۲۰۱۰

تشخیص ترکیدگی ترمیم و بنائی ارزان **لوله بازکنی فوری تخلیه** چاه ارزان نصب ، سرویس ونگهداری شوفاژ **۸۲۳۴۴۲ ۸۲۲۵۸۶**

تخلیه چاه کلیه کارهای بنائی و نقاشی ۹۶۸۸۵۸ لاروبی و تعمیرات آن و کندن چاه نو

تخلیه چاه فوری لوله بازکنی تشخیص **۹۲۰۱۷۵**

تخلیه چاه تشخیص و لوله‌بازکنی ۹۲۸۶۹۷ آ- ۸۰۶

تشخیص باکامپیوتر ترکیدگی لوله‌بازکنی تخلیه چاه **۲۷۷۶۴۱**

تشخیص ترکیدگی لوله بازکنی با دستگاه برقی **۲۴۵۵۹۱**

پاسخهای مسئولین

همرنگ بودن شلوار و روسری دانش‌آموزان الزامی نیست

● در مورد مطلبی که تحت عنوان: «اقدامی به عمل آید» در روزنامه اطلاعات مورخ ۱۸ر۷ر۶۰ درج شد، توضیح زیر از سوی دفتر وزارتی و روابط عمومی جمهوری اسلامی ایران رسیده است:

«براساس گزارش اداره کل آموزش و پرورش تهران طی دستورالعمل هائی به مناطق آموزش و پرورش شهر تهران یادآور شده است که همرنگ بودن شلوار و روسری دانش آموزان دختر الزامی نیست زیرا باتوجه به وضع اقتصادی خانواده ها گاهی لازم است دانش آموزان از روپوش سال گذشته استفاده کنند. مجددا به مسئولان مدارس تاکید شده است که ضمن رعایت کامل موازین شرعی و حجاب اسلامی، از یک رنگ کردن اجباری روسری و شلوار باروپوش و شلوار دانش آموزان که مغایر با دستورات صادره میباشد خودداری نمایند.»

برای بخش های نورآباد والشتر ۲۰۰۰ شماره تلفن درنظر گرفته شده است

● در مورد مصاحبه‌ای با نمایندگان سلسله و دلفان که تحت عنوان: «نمایندگان مردم از خواسته های مردم و برنامه های آبادانی و مسائل روز سخن میگویند» در روزنامه مورخ ۳۰ر۷ر۶۰ درج شد، از سوی دفتر روابط عمومی شرکت مخابرات ایران توضیح زیر رسیده است:

«در برنامه ایجاد و توسعه مراکز تلفنی نقاط مختلف کشور که هم اکنون در حال اجرا میباشد برای بخش های نورآباد و الشتر تعداد ۲۰۰۰ شماره، هر بخش ۱۰۰۰ شماره، در نظر گرفته شده که به ترتیب در سال های ۶۱ و ۶۲ پس از تحویل و نصب دستگاه ها مورد بهره برداری قرار خواهد گرفت.»

پاسخی در مورد داروی میگرن

در مورد مطلبی که با عنوان: «فراموش نشود» در اطلاعات مورخ ۲ر۷ر۶۰ درج شد از سوی دفتر روابط عمومی وارشاد وزارت بهداری توضیح زیر رسیده است:

«براساس گزارش دفتر نظارت بر امور داروئی به آگاهی میرساند:

ماده موثر در ۳ داروی مورد نظر (تونوپان - آوامیگرن - آنکوژن) که در معالجه میگرن مورد استفاده قرار میگیرند، «ارگوتامین» یا مشتق آن است. منظور از بکار بردن یک دارو به تناوب به جای داروی دیگر، با شکل ورنگ است و یا قطع مصرف دارو برای مدتی کوتاه، که پزشک معالج در این مورد به موقع اقدام خواهد کرد.»

رفع هرگونه تبعیض

از سوی روابط عمومی وزارت آموزش و پرورش در مورد مطلبی که با عنوان: «گله از وزارت آموزش و پرورش» در اطلاعات مورخ ۲۷ر۷ر۶۰ درج شد، توضیح زیر رسیده است:

«کلیه مدارس غیر دولتی و بین‌المللی به استناد مصوبه شورای انقلاب منحل و اکنون بصورت دولتی اداره میشوند.

هدف از اجرای لایحه مزبور تامین امکانات آموزشی مطلوب و برابر برای کلیه دانش آموزان و رفع هرگونه تبعیض در نظام آموزشی ایران بوده است و مسئله تاسیس کلاس‌های زبان مقوله‌ای جداست که ارتباطی با نحوه فعالیت مدارس بین‌المللی ندارد.

ضمنا، وزارت آموزش و پرورش هیچگونه مخالفتی با فراگیری زبان های بیگانه نداشته و فعالیت موسسات آموزشی زبان به شرط دارا بودن اجازه تاسیس و رعایت کامل مقررات بلامانع است.»

در باره نخست‌وزیر جدید.

بقیه از صفحه ۱

همهائی که بحق از فعالیت بازداشته شده است، باایشان در میان بگذارم.

آقای موسوی کار درخشان شما در وزارت امور خارجه نشان داد که انقلاب را خوب می‌شناسید و اهداف آنرا، و نشان داد سمعصر شما را در برابرافشار مختلف اندیشه و فکر و جناحهای مختلف. لذا انتظار دارم، اولا هرچه سریعتر طرح دارید که در مورد این خیل عظیم پاکسازیشدهها تجدیدنظر شود. البته من مخالف پاکسازی عناصر وابسته به رژیم گذشته، لیبرالهای ضد انقلاب و توطئه‌گران و ایادی داخلی ضدانقلاب نیستم. لکن با کمال تاسف، در مرحله اول پاکسازیها، بسیار دیده شد که بجای عوامل فوق، آشنایها بعضی از معتقدان انقلاب و مومنان جمهوری اسلامی ایران را هم پاکسازی کردند. درعوض برسر کار خود ماندند، ایادی لیبرالها، عناصری از رژیم گذشته و وابستگان گروههای منحط‌سیاسی که خیلیشان آشکار بود و دیدیم که چه زیادی از خود باقیماندگان شایسته پاکسازی و بالاتر از آن معرفی به دادگاههای انقلاب بودند.

آقای نخست‌وزیر لازم است که هرچه زودتر ترتیبی دهید در این پاکسازیها تجدیدنظر شود و استعدادهائی که متعهد به انقلاب و نظام جمهوری اسلامی هستند و علاقمند تمام توان خود را در خدمت انقلاب بگذارند، بکار دعوت شوند.

من به عنوان یک مهندس میگویم که در حال حاضر و در این برهه از انقلاب کشور ما نیازمند تخصص‌های متعهد به انقلاب است. اینهمه مهندسین، دکترها، محققین، دیگر استعدادهائی که متعهد به انقلاب هستند، بجای اینکه عاطل و باطل بمانند و بجرگه بیکاران بپیوندند که خود یک ضرر اقتصادی به جامعه انقلابی ایران است، میتوانند در شکوفائی انقلاب نقش بسزائی داشته باشند. کدام سیاستی که در خدمت انقلاب است به خود این اجازه را میدهد انقلاب را از توانهای متعهد خود محروم کند؟

گذشته از این مساله، آقای نخست‌وزیر انتظار دارم که با قاطعیت تمام، اجرای بندهای «ج» و «د» اصلاحات ارضی، ملی‌کردن بازرگانی خارجی، اعمال سیاست‌تعاونی تولید و توزیع با تاسیس وزارت تعاون اسلامی که بر سر کار پیشنهاد نموده است. اعمال تبلیغات گسترده در خارج از کشور برای شناساندن انقلاب به جهان و خنثی‌کردن توطئه‌های امپریالیسم امریکا و دیگر دشمنان انقلاب. رعایت آزادیهای مطروحه در قانون‌اساسی (کمشتان‌دهنده سمعصر انقلاب اسلامی ایران و نظام جمهوری اسلامی درمقابل اندیشه‌های دیگر است) و از این رهگذر رعایت کامل اعلامیه ۸ماده‌ای دادستانی (شهید قدوسی)، حل مساله مسکن، حل مشکل بیکاری، بکارانداختن واحدهای صنعتی با نظارت و دخالت‌کامل‌دولت، قطع دست‌واسطه‌ها وسلفخرها و سرمایه‌داران از سر مردم با اجرای اصل ۴۹ قانون اساسی، بپردازند. اینها اهم مسائلی است که مردم ایران حل آنها را از آقای نخست‌وزیر دارند.

حیله جدید امپریالیسم برای نجات رژیم فاشیستی عراق

اگر به‌گذشته برگردیم و توطئه‌های امپریالیسم آمریکا را بر علیه انقلاب اسلامی مورد مطالعه قراردهیم پی به‌شیطان بزرگ بودن آن میبریم. بعنوان مثال یکروز کودتا میکند و روز بعد تحریم اقتصادی و وقتی که از همه این توطئه‌ها سودی نمی‌برد از طریق عراق حمله گسترده نظامی را شروع میکند که باصطلاح در عرض سه‌روز جمهوری اسلامی را سرنگون کند اماوقتی به‌ناکامی این حمله نیز پی‌می‌برد، به تکاپوی صلح‌می‌افتد، اول از طریق جوامع باصطلاح بین‌المللی وبعدکه می‌بینند از این جوامع‌نیز کاری ساخته نیست دست‌بسوی «هیات اسلامی» دراز میکند و این هیات وقتی چندین بار به ایران رفت‌وآمد میکند، باین حقیقت پی میبرد که اگر روزی صدام نیروهایش را بهعقب برگرداند، ایران خواستار تشکیل دادگاهی‌اسلامی‌برای شناسائی متجاوز میشود، لذا در این چند روز اخیر مانفه‌های جدیدی‌را می‌شنویم از جمله تشکیل «دادگاه باصطلاح اسلامی» که وظیفه این دادگاه حل و فصل اختلافات ۴۲ کشور اسلامی است (فکر میکنم مسئله آن‌برای هموطنان‌عزیز روشن شده باشد) و همانطور که در بالا ذکرگردید یکی از خواسته‌های ایران بعد از جنگ تشکیل دادگاهی اسلامی برای شناخت متجاوز است، و بنظر ما تشکیل چنین دادگاهی در این برهه از زمان جز نیرنگی تازه علیه انقلاب اسلامی ما چیز دیگری نمیتواند باشد، چرا که اگر روزی ایران خواستار تشکیل چنین دادگاهی شد، دادگاه باصطلاح اسلامی از قبل آماده شده باشد و حتما بهزعم این آقایان این همان دادگاهی خواهد بود که ایران بعدها دنبالش خواهد بود، و مسئله شناسایی متجاوز را به این دادگاه واگذار خواهد کرد. اما این آقایان باید بدانند که ملت ایران ازهم‌اکنون پی به ماهیت این دادگاه برده است و نکته‌ایکه در اینجاقابل تذکر است این است که ما با تشکیل دادگاه اسلامی برای حل وفصل اختلافات مسلمانان در سطح بین‌المللی مخالف نیستیم، بلکه یکی از اهداف انقلاب و جمهوری اسلامی تشکیل چنین تشکیلاتی است اما باید ببینیم که چه کسانی بنیانگزار چنین دادگاهی هستند. آیا اینها همان کسانی هستندکه در باصطلاح «هیات‌های اسلامی» شرکت داشتند؟ و آیا اینها همان‌هایی‌نیستند که آمدند شهرهای ویران ما را دیدند و دم‌برنیاوردند؟ ودیدند که چگونه صدام جنایتکار مساجد و مدارس و بیمارستانهای ما را بمباران میکند، اما سکوت کردند و تازه اینها مگر چقدر اطلاع از اسلام دارند؟ اینها همانهایی هستندکه وقتی در نماز جمعه بندرعباس شرکت نمودند وقتی امام جماعت سرش روی سجده بود یکی‌دو نفرشان سررابالا میکردوبوروبرخود را نگاه میکردند؟ پس بنظر ما تشکیل چنین دادگاههائی باسم اسلام که از هم اکنون در حال شکل گرفتن است چیزی جز لوث کردن خواست ایران درآینده نخواهد بود و ملت ایران نیز این را بخوبی میداند و به آن آگاه است. والسلام.

حسین عراکی

دنیای ورزش روزهای شنبه‌منتشر میشود

بلاتکلیفی دانشجویان سال آخر پزشکی دانشگاه اهواز

با توجه به اینکه سه ماه از تاریخ شروع بازگشائی کلاس های دانشجویان سال پنجم پزشکی میگذرد و تقریبا اکثر دانشجویان سال آخر و حتی اخیرا دانشجویان سال چهارم سایر دانشگاه ها شروع بهکار کرده‌اند، هنوز زمان شروع به کار دانشجویان سال آخر پزشکی دانشگاه اهواز اعلام نشده است.

لازم به توضیح است که از حدود سه ماهپیش‌که بخشنامه وزارت فرهنگ و آموزش عالی صادر شد، ما دانشجویان رشته پزشکی دانشگاه اهواز بهمسئولین دانشکده مراجعه کرده و اهمیت بازگشائی این‌رشته را گوشزد نمودیم اما متاسفانه هیچگونه توجهی نکردند و این در شرایطی است که دانشجویان دانشکده‌پزشکی اهواز از شروع جنگ تحمیلی رژیم صدام آمریکائی‌در مراکز درمانی روستائی وابسته به وزارت بهداری و درمانگاه های جهاد سازندگی مشغول بکار بوده‌اند.

از طرفی مسئولین دانشکده ضمن تماس بادانشگاه شیراز به علت نداشتن امکانات آموزشی و وضعیت‌خاص اهواز تصمیم گرفتند که ما را برای مدت معینی به این دانشگاه اعزام نمایند تابعد از آموزش برای پرکردن‌جای خالی انترن های‌اهواز که سه ماه دیگر فارغ‌التحصیل‌می شوند، دربیمارستان دانشگاه اهواز مشغول بکارشویم. دانشگاه شیراز نیز موافقت خود را اعلام کرد اما مسئولین دانشکده اهواز دوباره تصمیم خود را تغییر دادند.

با توجه به این موارد از مسئولین درخواست میکنیم با در نظر گرفتن منافع و ضرورت های انقلاب و جمهوری اسلامی به وضع دانشجویان پزشکی‌اهواز رسیدگی کنند و از هدر رفتن نیرویی که باید در جهت سازندگی ودفاع از دستاورد های انقلاب بکار گرفته شود، جلوگیری نمایند.

دانشجویان سال آخر پزشکی دانشگاه‌اهواز

صدام، «صلح» و «اهواز»را...

بقیه از صفحه ۶

تکه‌تکه شده بهخواست استعمارگران «عراق»، نام گرفت‌و یک شاه مزدور برآن گمارده شد. دراروپا و آمریکا و هرکجاکه برویم اگر این ادعاهای قرن‌ها و سال‌های‌پیش دوباره مطرح گردد جزجنگ وخرابی وبهم پاشیده‌شدن تمام جهان ثمری نخواهد داشت وخلاصه سنگ روی سنگ بند نخواهد شد وهمه‌جا آنچنان خواهد شد که در مرزهای ایران و عراق رخ داده‌است.

ملت قهرمان ما و سلحشوران پاکباخته جمهوری اسلامی براین نکته واقفند که حمله رژیم عراق به ایران طبعا ماموریتی است که‌از جانب امپریالیزم آمریکا به‌این کشور محول گردیده ومسئله اختلافات ارضی چیزی جزبهانه وپوششی برای توجیه این تجاوز نبوده‌است وفریادهای صلح‌طلبی صدام هم بهدلیل تبلیغاتی کمداشا به‌آن میپردازد فریبی بیش نیست وصرفا یک تاکتیک جنگ روانی است. زیرا اگر چنین ادعائی صحت دارد ترتیب مسابقه مقاله‌نویسی برای اثبات عربی‌بودن‌اهواز بااجرای میوانوار دهها برنامه تبلیغاتی وچاپ نقشه‌هائی بانامهای مجعول عربی برای شهرهای مرزی‌ایران وخوزستان چه مفهومی دارد؟ این‌فریب وحیله‌مزورانه صدام مزدور نیز کاری از پیش نخواهد برد وبنابه‌حکم تاریخ صدامیان، راهی جز نابودی ندارند.

اخبار اقتصادی

بقیه ازصفحه ۱۱

اجلاس متخصصین مبادله نیروی کار و امور اجتماعی

آنکارا - خبرگزاری پارس - اجلاسیه متخصصین مبادله نیروی کار و امور اجتماعی بین کشورهای اسلامی روز گذشته در آنکارا پایتخت ترکیه آغاز بکار کرد.

گزارش خبرنگار خبرگزاری پارس به نقل از رادیو ترکیه حاکیست: در این اجلاسیه که سه روز بطول می‌انجامد نمایندگان هفده کشور شرکت دارند.

در اولین جلسه افتتاحیه این اجلاس مدیرفعالیت های اقتصادی و دبیر کل این کنفرانس طی سخنانی تشکیل این اجلاس را در افزایش همکاری های موجود بین کشورهای شرکت کننده مفید خواند و اظهار داشت: باید از نیروی نهفته کار کشورهای اسلامی در توسعه این کشورها استفاده شود و باید این‌امکان بطرز صحیحی مورد ارزیابی قرار گیرد.

حاتم‌بخشی عراق به امان

بیروت - خبرگزاری پارس - به گزارش نماینده خبرگزاری پارس از بیروت در پایان دیدار سه روزه طه یاسین رمضان معاون اول نخست وزیر رژیم‌بغداد از پادشاهی اردن یکموافقتنامه اعطای وام ۱۷۰میلیون دلاری بغداد به اردن بین مقامات دو رژیم به امضاء رسید.

لازم به یادآوریست که چندی پیش رژیم وابسته عراق به علت وجود بحران های اقتصادی در کشورش هیات هایی را با پوشش های مختلف برای دریافت‌کمک‌ راهی کشورهای مرتجع کرده بود تا شاید گشایشی باشد بر مشکلاتشان و درباره اعطای وام ۱۷۰ میلیون دلاری عراق به پادشاهی اردن میتوان گفت که کوری عصاکش کور دیگری شده است.

اظهار امیدواری رئیس اوپک در مورد یکسان شدن قیمت نفت

جاکارتا - خبرگزاری رویتر - دکتر «سوبروتو» رئیس اوپک گفت: ۱۳ کشور عضو این سازمان‌کمابیش در یکسان نمودن قیمت های نفت خام به توافق‌رسیده‌اند و متذکر شد که تثبیت قیمت ها احتمالاً برای‌مدت درازی بطول خواهد انجامید.

دکتر «سوبروتو» که وزیر انرژی و معادن‌اندونزی نیز هست بمنظور شرکت در اجلاس فوق‌العاده اوپک که روز پنجشنبه در ژنو برگزار خواهد شد، جاکارتا را ترک گفت.

وی در مصاحبه‌ای با رویتر گفت «ما در موفقیت این اجلاس بسیار امیدواریم».

«سوبروتو» در مورد قیمت های جدید مورد توافق بین اعضای اوپک توضیحی نداد لکن یک مقام ارشد اوپک گفت: به احتمال خیلی زیاد قیمت نفت خام ۳۴ دلار برای هر بشکه خواهد بود و احتمالا سه‌دلار نیز برای درجه کیفیت نفت در نظر گرفته خواهد شد. برخی از وزرای نفت خاطر نشان کرده‌اند که تثبیت قیمت ها احتمالا تاپایان سال ۱۹۸۲ بطول خواهد انجامید.

«سوبروتو» که ریاست اجلاس فوق‌العاده روز پنجشنبه را به عهده خواهد داشت گفت اجلاس مذکور احتمالاً کمتر از دو روز بطول خواهد انجامید.

نیازمندیهای اطلاعات تلفنی ۳۰ آگهی میپذیرد: ۳۱۱۰۷۱-۸۳

ملکیت وسرقفلی یک سالن‌جهت رستوران بمساحت حدود ۵۰۰ الی ۱۰۰۰ مترمربع از میدان ونک تا میدان تجریش خریداری میگردد تلفن ۸۳۸۳۴۴

شبانه روزی شرکت ایمان
تعمیر ترکیدگی لوله - بنائی جزئی و کلی - لوله‌کشی و تعمیر شوفاژ نقاشی و تعمیر ساختمان - موکت - کاغذدیواری - لوله‌بازکنی سرویس‌آبگرمکن - تخلیه چاه - بازدید و تراش و لایروبی چاه تلفن های ۸۹۳۰۶۳ - ۸۹۳۰۶۴ و ۳۰۴۲۱۱ تهران و شهرستانها

مرغداری فروشی
یک واحد بزرگ مرغداری بمساحت ۵۰هزارمترمربع واقع در ۶۰ کیلومتری کرمان بر جاده اسفالته باپروانه ۸۰ هزار جوجه قابل توسعه تا ۱۳۰ هزار، دارای ۵ سالن پرورش با ابعاد ۹۶×۲۰ متر و برق فشار قوی منطقه‌ای و دو مولد برق ۲۰ و ۵۰ کیلوواتی و سردخانه بگنجایش ۸۰ تن و دیگر وسایل و تجهیزات مدرن جهت اطلاعات بیشتر از ساعت ۸ صبح تا ۱ بعد از ظهر تلفن کرمان ۷۵۸۰ - ۰۳۴۱ و تهران صبحها ۹۲۷۶۰۷ و بعد از ظهرها ۹۳۳۰۱۸ تماس بگیرید.

توجه
جدول بتونی به ابعاد ۱۵×۴۰×۵۰ با قیمت ارزان تلفن ۲۸۹۲۵۳ بعدازظهرها ۲تا۸

بسمه‌تعالی
آگهی دعوت بهمکاری
بتعدادی اپراتور دستگاههای تبدیل (تبدیل عکس هوایی به نقشه) و تعدادی نقشه‌کش دستگاه ضمیمه جهت شیفت شب با شرایط ذیل احتیاج می‌باشد.
۱- تحصیلات در سطح دیپلم‌متوسطه
۲- حداقل ۵ سال سابقه کار
۳- سلامت کامل جسم و دیدبرجسته‌بینی جهت‌کار با دستگاههای تبدیل.
واجدین شرایط می‌توانند همه روزه باتلفن ۹۶۴۶۲۵ بین ساعات ۱۰ الی۱۲ صبح تماس بگیرند.
آ- ۸۴۴

ماشین‌آلات تولید لوله های سیمانی
نو شامل ۲ خط تولید با تمام قالبها از ۱۰ سانت الی ۱۵۰ سانت ساخت‌دانمارک فوری‌و ارزان‌فروشی ۹۶۱۴۰۶

آگهی مزایده
شرکت کارتن ایران یکدستگاه دیگ بخار مستعمل ساخت کارخانه STANDAR KESSEL با فشار ۱۴ آتمسفر را به مزایده میگذارد متقاضیان میتوانند برای تعیین‌وقت‌قبلی‌جهت بازدید و آگاهی از شرایط مزایده تا تاریخ ۲۰ر۸ر۶۰ با تلفن ۹۵۰۰۵۵ تماس‌حاصل نمایند.

آگهی ساخت ماشین دولاتابی
نساجی بابکان همگام باتلاش درجهت خودکفائی صنعت میهن اسلامی ساخت ونصب حدود ۳۰ دستگاه ماشینهای دولاتابی مورد نیاز خودرابه کارخانجات ماشین سازی وصنعتکاران ایرانی پیشنهاد مینماید. ازعلاقمندان دعوت میشود جهت کسب اطلاعات بیشتر وارائه پیشنهادات خودباتلفنهای ۱۸-۸۳۴۰۱۵ ویاتهران میدان فردوسی ساختمان شهد طبقه پنجم تماس حاصل فرمایند.

فرزین سازنده ماشین آلات پلاستیک
محصول جدید درخط خودکفائی
دوخت اتوماتیک
پاکت پلاستیک
برای کسب اطلاعات صنعتی است
نشانی خود رابه آدرس زیر بفرستید تاکاتالوگ واطلاعات مورد نیاز ارسال‌گردد
آخر خیابان امین الملک (امام زاده حسن) مقابل دبستان فرزین پلاک ۴۴۴
تلفن: ۵۴۹۸۸۱ و ۵۴۸۶۸۷ و ۵ تلگرافی کارخانه فرزین
آ-۷۱۶

ماشین‌آلات تولید سیلندر اجاق‌گاز
شامل کلیه ماشین‌آلات تولید ۲ کیلوئی و ۱۱ کیلوئی فوری و ارزان بفروش میرسد ۹۶۱۴۰۶

اصفهان آپادانا
آپارتمان فروشی ۵۳ متر - ۴۶۴۶۹ - ۵۹ هرشب

برق ونفت را جهت مصرف درصنایع بکار ببرید زیرا
سماورگازی
دانش
ببازار آمد
سماورگازی دانش یک محصول خوب و مطمئن برای منازلیکه دارای گاز شهر میباشند
سماورگازی دانش دارای شمعک اطمینان میباشد که پس از یکبار جوش آمدن، آب را همواره روی ۳۰ درجه ثابت نگهمیدارد.
سماور گازی دانش کادوئی زیبا برای همه
تلفن مرکز پخش ۸۲۹۴۲۹ و ۸۲۹۶۵۱
سماورگازی دانش ساخت شرکت البانوکس
تلفن ۸۳۵۹۷۳
لطفا هنگام خرید به مارک دانش توجه فرمائید

مهندسین پالایشگاه بازنشسته یا با سابقه خوب مورد نیاز میباشد صندوق پستی ۱۲۱۴-۴۱ تهران
آ-۹۶۶۵

سازمان توسعه راههای ایران
بتعدادی میکانیک ماشین آلات سنگین با ۱۰سال سابقه کار برای اشتغال در تعمیرگاه مرکزی و کارگاههای سازمان در استانها نیاز دارد.
داوطلبان واجد شرایط میتوانند برای مصاحبه به تعمیرگاه و توقفگاه مرکزی سازمان واقع در کیلو متر ۴ جاده مخصوص کرج جنب دیزل نیرو نرسیده به ارج مراجعه نمایند

آگهی فروش اجناس اسقاط وفرسوده
مقداری پالت چوبی مفتول دم قیچی خاکروی‌از طریق مزایده بفروش میرسد.
متقاضیان میتوانند برای رویت و اخذ شرایط مزایده به کیلومتر ۵ر۱ جاده مخصوص کرج بعد از سه‌راه فرودگاه شرکت صنعتی آما تاتاریخ ۱۱ر۸ر۱۳۶۰ بهامور اداری مراجعه نمایند.

شرکت مهندسی خاص
INTERLOCK اینترلاک
مجری طرحهای صنعتی
قابل توجه صنایع
برجهای‌خنک کننده چوبی بظرفیت ۱۰۰۰ تن برودتی به بالا.
کابین های رنگ آبشاری وکیرسی برای صنایع
کوره های پخت رنگ ومواد.
تونلهای خشک کن وشستشوی
کوره های هوای گرم برای مصارف صنعتی.
پانلهای عایق دار مدولار جهت مصارف صنعتی وکارگاهی
کانالهای صنعتی ومحفظه های هوا
شرکت اینترلاک ۸۹۲۳۲۸ _ ۸۹۲۶۰۹

قابل توجه دارندگان بالابر (لیفتراک)
کارخانجات - ذوب آهن - ماشین سازی
از این پس پنچرشدن طایرها افسانه‌ای بیش نخواهد بود طایرهای توپر «ویدا» در ۴ اندازه زیر عرضه میشوند که دیگر هرگز براثر بریدگی یا فرورفتن شیئی پنچر نخواهند گشت و بدین ترتیب ساعتها و روزها صرف پنچرگیری و تعویض نخواهد شد
۶۰۰-۹ (۶۵۰-۱۰) ۷۰۰-۱۲ (۸۱۵-۱۵)
«ویدا» براحتی قابل تعویض است و نیازی به رینگ مخصوص ندارد و شما میتوانید از رینگهای خودتان استفاده کنید.
تلفن: ۳۱۳۲۲۶ ۳۱۷۱۲۴
ویداطایر
شماره ۱۵۹ خیابان امیرکبیر تهران

به‌بهانه تشکیل کنفرانس جهانی بررسی آلودگی هوا

آلودگی صنعتی، محیط زیست جهانیان را به مخاطره انداخته است

گزارش اقتصادی

گزارش ایران به‌همراه ۲۵ اسلاید در رابطه با آلودگی هوای شهر تهران در کنفرانس ارائه شد

پس‌از انقلاب ۸۵ تا ۹۰ درصد کوره های مصالح ساختمانی گازسوز شده است.

مهندس جواد فولادی راد رئیس اداره آلودگی محیط زیست و کارشناس ارشد اداره بهداشت محیط

۲ ایستگاه اندازه‌گیری آلودگی هوا از همین ماه در مشهد شروع به کار می‌کند.

شرکت ملی گاز با ساخت مشعل های گازسوز، پخت غیر بهداشتی آجر در کوره هارا از ۲۳ ساعت به ۸ ساعت کاهش داده است.

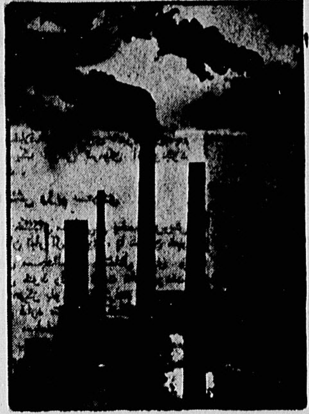

اخیرا مسائل مربوط به آلودگی هوا ناشی از گاز وسائل نقلیه، کارخانجات و وسائل حرارتی‌خانگی با شرکت نمایندگان بیش از ۵۰ کشور جهان در مسکو مورد بررسی و بحث و تبادل نظر قرار گرفت از ایران در این کنفرانس میرزا طاهری سرپرست سازمان حفاظت محیط زیست و «جواد فولادی‌راد» رئیس اداره آلودگی محیط زیست و کارشناس ارشد اداره بهداشت محیط شرکت کرده‌بودند.

مهندس «جواد فولادی‌راد» در بازگشت از مسکو در گفتگویی با اطلاعات مسایل مورد بحث در کنفرانس را تشریح کرد.

***

مهندس فولادی در آغاز اظهار داشت: در کنفرانس بررسی آلودگی هوا که با همکاری سازمان بهداشت جهانی در مسکو برگزار شد نمایندگان کشورهای یوگسلاوی، مصر، کویت، مجارستان، کنیا، زیمبابوه، یونان، پرتغال، لیبریا، تانزانیا، زامبیا، نیجریه، لهستان، شوروی و ایران‌شرکت داشتند.

همچنین کارشناسان سازمان جهانی کار، برنامه توسعه سازمان ملل متحد، برنامه اقتصادی منطقه آفریقا، سازمان ملل متحد و برنامه صنعتی سازمان ملل متحد نیز در این کنفرانس شرکت کرده بودند.

فولادی‌راد در ادامه سخنانش گفت: برنامه کاربرسه اصل مطالعاتی و تحقیقاتی، امکانات اقتصادی اجرای‌برنامه و وضع جغرافیائی و اقلیمی منطقه استوار بود.

وی افزود: باید در زمینه مطالعاتی و تحقیقاتی بداین نکته اشاره کنم که نمایندگان کشورهای شرکت کننده نحوه سرویس و مراقبت دائم وسائل‌نقلیه، استفاده ازسوختهائی نظیر گاز، برق و بنزین بدون سرب و بالا بردن سطح اطلاعات و دانش عموم مردم در جهت همکاری وپشتیبانی و شرکت فعال آن در برنامه کنترل آلودگی هوا از طریق وسائل نقلیه را بررسی کرده و نتیجه مطالعات متخصصین کشورهای خود را در این کار ارائه دادند.

در زمینه جغرافیائی و اقلیمی منطقه، فولادی‌راد گفت: یکی از مسائلی که زیاد به آن توجه شد وضع جغرافیائی و اقلیمی کشورها در رابطه با آلودگی هوا بود. مثلا در تهران اختلاف ارتفاع از سطح دریا در جنوب شهر درحدود ۸۰۰ و در شمال تهران ۱۵۰۰ متر است و این اختلاف موجب میشود که وسائل‌نقلیه بصورت ناقص کار کنند وگاز CO و «منواکسیدکربن» زیادی را در تهران پخش نمایند. برهمین اساس یکی از عواملی که باید به آن توجه شود وضع جغرافیائی و اقلیمی منطقه است.

بازدید و کنترل وسایل نقلیه

وی در زمینه بازدید و کنترل وسائط نقلیه گفت: باید در هر شهر مراکز بازدید اتومبیل ایجاد شود و در این‌رابطه باید نخست استاندارد اولیه‌ای درمورد گازهای خروجی وسائط‌نقلیه ایجاد نمائیم و در هر ۶ ماه اتومبیل‌ها برگ معاینه دریافت دارند.

فولادی‌راد در مورد ایجاد فضای سبز گفت: مسئله دیگری که در این کنفرانس مورد بحث و بررسی قرارگرفت مسئله ایجاد فضای سبز و پوشش تنفسی در شهرها بود.

وی در زمینه گزارش فعالیت‌های ایران در رابطه با رفع آلودگی هوا در شهرها گفت: گزارش ما بهمراه ۲۵ اسلاید که در رابطه با آلودگی هوای شهر تهران بود ارائه شد و پس از نشان دادن اسلایدها درمورد آنها بحث و بررسی‌شد.

وی افزود: ما توسط اسلاید نشان دادیم که بعد از انقلاب ۸۵ تا ۹۰ درصد از کوره‌های مصالح ساختمانی گازسوز شده است و به این نکته نیز اشاره کردیم که‌درزمینه رفع آلودگی هوا سرگرم تلاش هستیم.

فولادی‌راد در زمینه ایستگاههای سنجش آلودگی هوا گفت: در این کنفرانس درمورد آلودگی هوای تهران سئوال شد و من توضیح دادم که وزارت بهداری با همکاری سازمان بهداشت جهانی از سال ۱۳۴۵ با ۳ ایستگاه سنجش آلودگی هوا آغاز بکار کرد و در حال حاضر تعداد این ایستگاهها به ۷ رسیده است که در ۲۴ ساعت پارامترها ذرات معلق و ذرات تهنشین و سرب را اندازه‌گیری میکند.

وی در مورد ادامه سخنانش گفت: بطورکلی درحال حاضر از سوی مسئولین مربوطه مسائل مربوط به کنترل آلودگی هوا تحت بررسی است و مسئله‌ای که بیشتر بر روی آن توسط متخصصین کار میشود و گازسوز کردن وسائل‌نقلیه است.

شناسائی منابع آلوده‌کننده

رئیس اداره آلودگی محیط زیست در زمینه بررسی‌های آلودگی هوا توسط وزارت بهداری گفت: وزارت‌بهداری از طریق اداره کل بهداشت محیط از سال ۱۳۴۵ با ایجاد ۳ دستگاه نمونه‌برداری در شهر تهران برنامه کنترل آلودگی هوا را شروع کرد، این برنامه شامل نمونه‌برداری، راهنمائی و کنترل است. در زمینه نمونه‌برداری باید بگوییم که تعداد ایستگاه‌های اندازه‌گیری درحال حاضر به ۷ ایستگاه رسیده است و در ضمن در شهرهای اصفهان، شیراز، اهواز و تبریز هم ایستگاه اندازه‌گیری آلودگی هوا داریم و در حال‌حاضر سرگرم آماده کردن ۲ ایستگاه اندازه‌گیری در شهر مقدس مشهد هستیم که انشاء الله از همین ماه شروع بکار خواهد کرد.

جواد فولادی راد در مورد شناسائی منابع آلودگی هوا گفت: این منابع به ۳ قسمت تجارتی و خانگی، منابع صنعتی و وسائط نقلیه تقسیم شده‌اند در رابطه با منابع تجارتی و خانگی نظیر حمام‌ها، نانوائی‌ها، قنادیها، آبگرمکن و بخاری خانگی، غیره باید بگوییم که بیش از ۲ هزار پرسنل بهداشت‌محیط، در سطح کشور این موارد را بررسی و در زمینه‌های ایجاد احتراق کامل سوخت و کم شدن دود، مردم را راهنمایی می‌نمایند و بایدبه‌این نکته‌خطیر توجه کرد که هرچه احتراق، کاملتر صورت گیرد پول کمتر و سوخت کمتری مصرف خواهد شد و درمورد آلوده نمودن هوا توسط مراکز صنعتی، با مسئولین این کارگاهها تماس گرفته شده و از آنان تقاضا شده است که سوخت خود را تغییر دهند و مشعلهای خود را بصورت‌اتوماتیک دربیاورند.

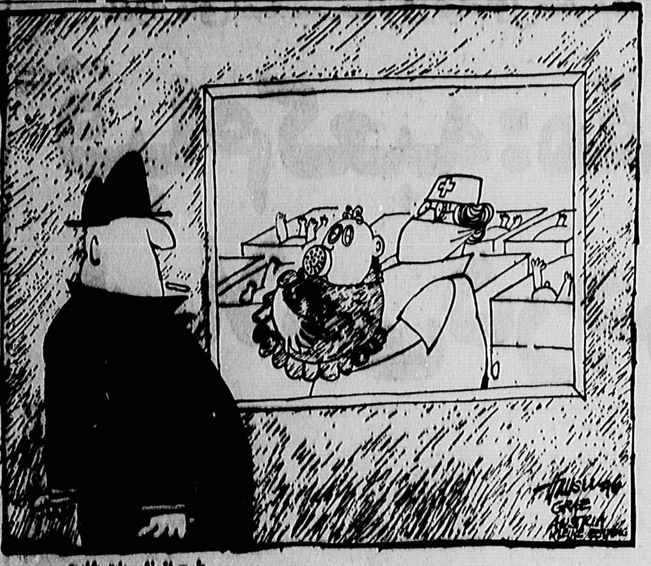

طرح از نشریات خارجی

وی افزود: کارخانجات گچ، آجر و آهک نیز با همکاری شرکت ملی گاز بصورت گازسوز درآمده است و باید مراتب را از متخصصین شرکت ملی گاز کمال تشکر را کرد که خود راسا مبادرت به ساخت مشعل‌هائی کرده‌اند که میتواند آجرهای سنتی را به بازار عرضه نماید و باتوجه به اینکه در شرایط غیر بهداشتی سابق، ۲۳ ساعت طول میکشید که آجر در کوره پخته شود متخصصین شرکت گاز ایران این زمان را به ۸ ساعت تقلیل داده‌اند...

آلودگی ناشی از کارخانجات سیمان

همچنین درمورد آلودگی هوا ناشی از کارخانجات سیمان نیز طرحهائی در دست بررسی است وباید اطراف اینگونه کارخانجات نیز از سکنه خالی شده و به فضای سبز تبدیل شود. در زمینه آلودگی هوای تهران ناشی از وسائط‌نقلیه نیز طرحهای در دست بحث و بررسی است و باید به این نکته اشاره کنم که بیش از ۶۵ تا ۷۰ درصد از آلودگی هوای تهران مربوط به وسائط نقلیه و خشک بودن هوا و کم بودن نزولات آسمانی است.

درمورد مرگ‌ومیر ناشی از آلودگی هوا در تهران فولادی گفت: آمار دقیقی دراین زمینه وجود ندارد و باید به این مسئله توجه کرد که هم‌اکنون آمار مرگ‌ومیر ناشی از تصادف در تهران بیشتر از مرگ‌ومیرهای‌ناشی ازبیماریهای‌تنفسی است ولی باید گفت آلودگی هوا بر روی اعصاب راننده و عابر پیاده اثر میگذارد.

تفسیر اقتصادی

به مناسبت تشکیل اجلاس فوق‌العاده اوپک

عربستان سنگ چه کسی را بر سینه میزند؟

روز هفت آبان اجلاس فوق‌العاده اپک در ژنو تشکیل شد.

بطوری که از خلال قطعنامه های اوپک کمابیش پیداست از بدو تاسیس تاکنون اوپک برای وصول به هدف های:

● الف - تامین درآمد عادلانه‌و معقول ازصادرات نفتی...

● ب - حفظ قدرت خرید درآمد مزبور از طریق ارتباط دادن بهای نفت با هزینه تولید انرژی های‌دیگر از یک طرف و شاخص قیمت های اجناس وارداتی‌از طرف دیگر...

● ج - مشارکت هر چه بیشتر در اداره و تحصیل هرچه بیشتر سهام شرکت های نفتی فعال در کشور های عضو و ملی کردن آنها.

● د - ادغام و تلفیق صنعت نفت در اقتصاد عمومی کشور های عضو و بهره برداری از آن‌درراه توسعه وتکامل...

پیوسته کوشا بوده، لیکن نتایج حاصله و موفقیت های بدست آمده همیشه یکسان نبوده بلکه در دهسال اولیه عمر این سازمان بعلت شرایط نامناسب حاکم بر بازار نفت جزئی و اندک و از ۱۹۷۰ به بعدبراثرتغییر اوضاع و احوال بازار مرتب، سریع و چشمگیر بوده است که مهمترین آنها ثابت نگاهداشتن قیمت های اعلان شده نفت خام صادراتی کشور های عضو طی دهه ۷۰-۶۰ به هزینه بردن بهره مالکانه و تقلیل هزینه بازاریابی، افزایش بهای اعلان شده، نرخ مالیات بر در آمد شرکت ها، افزایش قیمت نفت بابت جبران کاهش‌ارزش دلار، سهیم شدن در مالکیت و اداره شرکت های‌نفتی عامل و بالاخره احراز حق تعیین قیمت های اعلان‌شده وافزایش های اساسی قیمت های مزبور و درآمد از هربشکه نفت صادره است.

نقش مزورانه سعودی

امروز کمپانیهای نفتی جهان و کشور های غربی اپک را به عنوان یک «کارتل قیمت گذاری» موردتعرض و افترا قرار داده‌اند و بطور غیر مستقیم از طریق «عاملان نفوذی، نظیرعربستان سعودی و امارات‌متحده عربی روی تصمیمات اپک اعمال نفوذ میکنند.

در اجلاس گذشته اپک که برسر قیمت نفت‌مذاکره شدنماینده عربستان سعودی، زکی‌یمانی نقشی مزورانه‌و خیانت آمیز نسبت به آرمان کشور های تشکیل دهنده اوپک بازی کرد و به خوبی از عهده نمایندگی کشور های غارت کننده نفت بخصوص آمریکای جهانخوار برآمد و در مقابل جبهه اکثریت‌که‌ایران، لیبی‌و الجزایر از کشور های شاخص این جبهه هستند، موضع‌گرفت و در برابر افزایش قیمت نفت به ۳۶ دلار، مقاومتی جانانه !! از خودنشان داد. وی که معتقد به پائین آوردن بهای نفت به نفع کشورهای سرمایه‌داری غربی و آمریکاست در پاسخ یکی از خبرنگاران حاضر درمقابل در خروجی محل کنفرانس گذشته اپک اظهار داشت:

«قیمت نفت اپک باید کمتر از ۲۴ دلار برای هر بشکه تعیین شود، و ضمن دفاع از سیاست نفتی‌ریاض پیش بینی کرد، چنانچه سیاست قیمت گذاری کنونی ادامه یابد، اوپک سقوط خواهد کرد.»

این اظهارات در شرایطی است که تولید نفت عربستان سعودی ۱۰ میلیون بشکه در روز است. و جالب اینجاست که قسمت اعظم این ده میلیون راشرکت های نفتی غارت میکنند و خلق مستضعف عربستان را از آن نصیبی نیست.

یکی از اقدامات کشور های مترقی عضو اپک‌باید اندیشیدن به موضوع کشور هائی باشد که اهداف‌اولیه اپک را زیرپا گذاشته‌و خودخواهانه و نوکرمابانه‌سنگ کشور هائی را بسینه میزنند که کشور های عضو‌اپک برای ایستادن در مقابل آنها دست به تشکیل‌این‌سازمان زده‌اند. در غیر اینصورت فلسفه تشکیل سازمان عریض و طویلی بنام اپک چه چیز میتواند باشد؟ آیا آقای زکی‌یمانی و رهبران کشور های مرتجع عضو اپک‌باین سئوال که در ذهن اکثر کشور های عضو نقش بسته است، فکر کرده‌اند؟

پیشنهاد ایران

ایران که یکی از اعضای فعال و برجسته این سازمان است برای مقابله با سنگ اندازی ها و لگد پراکنی هائی که از بعضی اعضاء مشاهده میشود، پیشنهاد تازه‌ای را در اجلاس گذشته اپک ارائه داد، و آن تشکیل «بازار مشترک فروش نفت» است.

برادر غرضی وزیر نفت در مورد این پیشنهاد گفت: «تشکیل چنین بازاری بنفع مصرف کننده‌خواهد بود، ولی کمپانیها و کشور هائی که دارای تولیدزیاد هستند چنین بازاری مورد پسندشان نیست.

بادقت در جزء جزء این پیشنهاد که از طرف‌ایران ارائه شده است متوجه خواهیم شد که چگونه این پیشنهاد میتواند برای اعضای مترقی اپک که هدفی‌جز خدمت به خلق های مستضعف کشور های نفت خیزکه در حقیقت آنها صاحبان اصلی این سرمایه گرانبها هستند، موثر واقع شود. اما این امر مسلم شده‌است که رژیم هائی که میخواهند در فرودگاه هایشان «آواکس» و «اف شانزده» به پرواز در آورند و نوع بندگی اربابان غربیها بر دوش کشندبا هر نوع پیشنهاد انقلابی مخالفت خواهند کرد واگر این پیشنهاد ازجانب کشوری باشد که مردمش بر علیه طاغوت در کشورشان بپا خاسته‌اند و دارای حکومتی اسلامی هستند، قبول آن بسی دشوارتر است.

امیدواریم اجلاس فوق‌العاده اخیر که در ژنو تشکیل شده و از جانب ایران‌برادر مهندس‌غرضی در آن‌شرکت دارد بتواند گامی موثر در به کرسی نشاندن فریاد خلق هائی بردارد که سرمایه های اصلی سرزمینشان بدست گروهی اندک که بوسیله ظلم و تعدی حکومت‌میرانند، غارت میشود.

اجلاس فوق‌العاده اپک میتواند با تثبیت ۳۶دلار برای هربشکه راهگشای بعضی مسائل که منطقه‌درگیر آن است، باشد. انشاءالله.

«سینا»

علی سعیدلو رئیس کل سازمان چای کشوردر گفتگویی اعلام کرد:

ظرفیت کارخانه‌های سازمان چای ۸۰ درصد افزایش می‌یابد

★ تولید چای امسال نسبت به سال گذشته ۱۵ درصد افزایش داشته است.

★ بابت خرید برگ سبز چای حدود ۱۰میلیارد ریال به کشاورزان پرداخت شده است.

★ قیمت یک کیلو چای بسته‌بندی‌شده مخلوط ایرانی و خارجی ۵۰۰ ریال تعیین شد.

★ قیمت برگ سبز چای از ۵۵ ریال به ۶۵ ریال افزایش داده شد.

علی سعیدلو رئیس کل سازمان چای کشور دریک مصاحبه مطبوعاتی بهسئوالات خبرنگاران در مورد مسائل مربوط بهچای پاسخ داد، وی درمورد عملکرد سازمان چای کشور درسال جاری گفت: در دواستان گیلان و مازندران درسال‌جاری جمعا۳۲هزار هکتار زمین زیرکشت چای قرار داردکه حدود ۲۶ هزار کشاورز بهامر تولید چای اشتغال دارند که به لطف خداوند و باتلاش کشاورزان محصول چای امسال حدود ۱۵ درصد نسبت بهسال قبل افزایش یافته است. وی گفت دراین رابطه حدود ۱۶۳ میلیون کیلوگرم برگ سبز چای خریداری شده است ومبلغ ۹میلیارد و ۹۰۰میلیون ریال بهکشاورزان پرداخت شده است که در مقایسه با پرداختی سال گذشته ۳۷ درصد فزونی داشته است. همچنین پرداخت اجرت ساخت بهکارخانه‌ها حدود‌یک میلیارد و ۷۰۰ میلیون ریال بوده است.

افزایش تولید

سعیدلو درمورد عوامل افزایش تولید اظهارداشت: ما درسال جاری قیمت برگ سبز چای را از ۵۵ ریال‌به ۶۵ ریال افزایش دادیم و اجرت کارگرد کارخانه از ۴۴ ریال به ۵۱ ریال افزایش یافت. همچنین مقدار کود شیمیائی به کشاورزان نسبت بهسال قبل از نظر کمی ۱۰۲ درصد بیشترشده‌است ومقدار وام‌کمک‌بکشاورزان پرداخت شده مبلغ ۶۲۵ میلیون ریال است از سوئی دیگر برای تجهیز وتوسعه کارخانجات قبل از بهره برداری اعتباری بمبلغ ۱۳۳ میلیون ریال به صاحبان کارخانجات پرداخت شده است که نسبت به سال قبل حدود ۳۳ درصد افزایش داشته است.

گسترش کارخانجات چای

رئیس سازمان چای کشور درمورد گسترش وتجهیز کارخانه‌های چای‌سازی گفت به منظورایجاد وگسترش واحدهای تولیدی و افزایش تولید دریک زمان مشخص طرحی به شورای اقتصاد تقدیم شد که به‌تصویب رسیده است.

در مرحله اول طرح نسبت بهتجهیز و توسعه کارخانه‌های این سازمان اقدام خواهد شد وبه‌این‌ترتیب ظرفیت کارخانه‌های سازمان ۸۰ درصد افزایش خواهد یافت درمرحله دوم اختصاص اعتبار برای تعدادی از کارخانجات بخش خصوصی که حدود ۳۹ درصدتولید خواهد داشت.

ودر مرحله سوم باتوجه بهاینکه کشت چای باید افزایش یابد ۷ کارخانه جدید احداث خواهد شد که برای این طرح‌ها جمعا یک میلیارد و ۸۵۰ میلیون‌ریال اختصاص یافته است.

توزیع چای

درمورد توزیع و میزان چای مصرفی و واردات چای سعیدلو گفت: کلیه چای وارداتی به کشور از نظر کمیت و کیفیت باید بااجازه سازمان چای صورت گیرد و این سازمان بمنظور حمایت از چای داخل توزیع آنرا بعهده گرفته‌است و بهاین ترتیب قیمت چای‌کاهش یافته است.

وی قیمت چای مخلوط ایرانی و خارجی دربسته یک کیلوگرمی را ۵۰۰ ریال و قیمت چای صندوقی مخلوط ایرانی وخارجی را ۴۲۵ ریال اعلام کرد که‌در این مورد فروشندگان میتوانند میزان مصرف‌خود را اعلام کرده تا هرمقدار که‌لازم باشد در اختیار آنان گذاشته شود و وی ازمصرف کنندگان خواست درصورت مشاهده تخلف بهکمیته صنفی دادگاه صنفی ویاسازمان چای‌اطلاع دهند تامتخلف تحت پیگرد قانونی قرارگیرد. وی همچنین گفت مصرف سالانه چای کشور ۵۵ هزار تن است که ۳۵هزار تن در داخل تامین میشود و ۲۰ هزار تن‌هم از خارج وارد کشور میشود.

اخبار اقتصادی

افزایش تعداد بیکاران در آلمان غربی

بن- خبرگزاری یونایتدپرس-۴ر۸ر۶۰ براساس آماری که از سوی ۵ موسسه خصوصی در آلمان انتشار یافته تعداد بیکاران درآلمان فدرال از ۱ر۳ میلیون به ۹ر۱ میلیون در سال آینده افزایش خواهدیافت.

براساس گزارشی که از سوی این موسسات انتشار یافته است، رشد اقتصادی طی سال ۱۹۸۲ در آلمان‌فدرال معادل ۱ درصد خواهد بود. یکی از این موسسات‌گزارش داد تعداد بیکاران به رقمی برابر با ۱ر۷۰ میلیون نفر در سال آینده خواهد رسید.

یونان‌کارخانجات سیمان و فولاد سازی‌یک منطقه را ملی اعلام‌کرد

آتن - خبرگزاری فرانسه - ۴ر۸ر۶۰ وزیر مشاوردر امور صنایع و انرژی یونان دیروز کارخانجات سیمان و فولادسازی منطقه مگنزی این کشور را ملی اعلام کرد، در این منطقه یک کارخانه سیمان و دو کارخانه‌فولاد سازی وجود دارد.

خبرگزاری فرانسه می‌افزاید: یونان یکی از بزرگترین صادر کنندگان سیمان جهان است و حزب سوسیالیست‌این کشور که اخیرا قدرت را بدست گرفته در برنامه خود، ملی کردن معادن، کارخانجات سیمان، ذوب‌آهن، صنایع دارویی بیمه و بانکها را قرارداده است.

تامین نفت‌خام سومالی از سوی یک کمپانی آمریکایی

موگادیشو - خبرگزاری آسوشیتدپرس - یک کمپانی نفتی آمریکایی بادولت سومالی قراردادی منعقد کرده است که برطبق آن نفت خام تنها پالایشگاه این کشور که بخاطر جنگ عراق با ایران برای مدت یکسال متوقف شده استرا تامین کند. منابع دولت سومالی امروز انعقاد قرارداد بین کمپانی «جنرال آتلانتیک پترولیوم» تگزاس و این کشور را که هفته گذشته منعقد گردیده و بموجب آن کمپانی مذکور نفت خام پالایشگاه سومالی را واقع در۱۰کیلومتری جنوب «موگادیشو» تامین میکند، تائید کردند. عراق پالایشگاه مذکور را که در سال ۱۹۷۹ افتتاح گردید،ساخت و تاشروع جنگ علیه ایران تمامی نفت خام آنرا تامین میکرد.

بگفته منابع آگاه کمپانی «جنرال آتلانتیک»از پادشاهی سعودی نفت خام خریداری کرده و آنرا به قیمت تمام شده به سومالی فروخته و نفت سیاه را از این کشورخریداری میکند.

گسترش همکاریهای تجاری و صنعتی رژیم های وابسته اردن‌و عراق

امان - خبرگزاری آلمان - هیئتهای نمایندگی رژیمهای بغداد و امان بمنظور هماهنگ نمودن همکاریهای صنعتی‌و تجاری بین دوکشور بخصوص در زمینه حمل‌ونقل و استفاده از بندر عقبه برای صادرات و واردات عراق به بحث‌و گفتگو نشستند.

لازم بیادآوری است که بندر عقبه که در دریای سرخ قراردارد تنها راه دستیابی اردن به آبهای آزاد است.

طه یاسین رمضان، معاون‌نخست‌وزیر رژیم عراق‌سرکردگی این هیئت را بعهده دارد و کارشناسان فنی وی را همراهی می‌نمایند.

هیئت‌عراقی روز شنبه پس از ورود با شاه حسین‌و مقامات بلندپایه اردنی دیدار و گفتگو کردند.

از سوی دیگر منابع اردنی دیروز گفتند یک شرکت حمل و نقل مشترک بین عراق و اردن با نزدیک به ۷۵۰ کامیون تاسیس شده است که تعداد ۳۶۹ دستگاه از این کامیونها هم‌اکنون آماده‌اند و قرار است ۴۵۰ دستگاه‌دیگر نیز ماه آینده از طریق بندر عقبه وارد شود.

بنابه اظهار این‌منابع سرمایه اولیه این شرکت به ۲۵ میلیون دلار بالغ خواهد شد. این منابع در خاتمه‌افزودند: این شرکت که بزرگترین شرکت از نوع خود در خاورمیانه خواهد بود، در مسیراه خود بین عقبه به بغداد ازایستگاه‌ها و گاراژهای متعددی استفاده خواهد کرد.

پاکستان یکصد هزار تن آهن خام به هند صادر میکند

اسلام‌آباد - خبرگزاری پارس - دولت پاکستان‌اعلام کرد، مقدار یکصد هزار تن آهن خام را از مجتمع فولاد کشور در کراچی که با کمک شوروی ساخته شده است به‌هند صادر خواهد کرد.

پاکستان در یک رقابت با چین و برزیل، بخاطرارائه پائین‌ترین قیمت، برنده این مناقصه شد.

براساس یک گزارش دیگر، پاکستان صادرات‌سیمانش به کشورهای حوزه خلیج‌فارس و نیز پادشاهی سعودی را مورد نظر قرار داده است.

گشایش کنفرانس جهانی کارگران حمل‌ونقل در دمشق

دمشق - خبرگزاری لیبی - دوره هشتم کنفرانس جهانی اتحادیه‌ها و سندیکاهای کارگران حمل و نقل و کشتیرانی و ماهیگیری امروز در دمشق گشایش یافت. این کنفرانس که تا ۳۰ ماه جاری ادامه می‌یابد نمایندگان اتحادیه‌های کشورهای جهان در آن شرکت دارند. هدف این کنفرانس بالا بردن سطح زندگی کارگران و تامین منافع آنها دربرابر سیاستهای امپریالیستی و شرکتها چند ملیتی کهسبب‌ایجاد تورم اقتصادی در جهان دارد، میباشد. لازم به یادآوری است این اولین کنفرانسی است که در این زمینه خارج از اروپا و در یک کشور در حال‌توسعه منعقد میشود.

صادرات و واردات مهرماه از طریق بندرانزلی

رشت - خبرگزاری پارس - در مهرماه گذشته مقدار ۱۵۵۷ تن انواع کالا بکشورهای مختلف جهان صادر شده است. خبرنگار خبرگزاری پارس به نقل از اداره بندر و کشتیرانی بندر انزلی گزارش داد در طی مدت یادشده‌مقدار ۶۷۲۱۶ تن کالا از قبیل کود شیمیائی، تخته تراورس، لوازم یدکی، آهن‌و چوب گرد دراین بندر تخلیه ومقدار ۶۵۵۰۰ تن کالا نیز پس از تخلیه و بارگیری ترخیص و بمراکز داخلی کشور حمل شده است.

همین گزارش حاکیست در این مدت متجاوز از دو هزار متر مکعب از مسیر عبور کشتی‌ها نیز مورد لایروبی قرار گرفته است.

فعالیت اتحادیه های تعاونی استان‌خراسان

به گزارش روابط عمومی وزارت کشاورزی و عمران روستایی اتحادیه های تعاونی روستائی استان خراسان در ۶ ماهه اول سال جاری در جهت رفاه کشاورزان اقدام به توزیع و تحویل ۵ هزار و ۴۲۸ تن روغن نباتی، ۱۱ هزارو ۴۴۱ تن برنج، ۲ هزارو ۲۳۶ تن قند و شکر، ۷۲ تن بذر پنبه و انواع سموم بین کشاورزان به ارزش ۲۸ میلیون و ۲۶۸ هزار و ۵۴۷ ریال، ۱۲ تن رب گوجه فرنگی، ۱۶۱ هزارو۴۲۲ قوطی کبریت، ۲ هزارو ۱۳۰ عدد بنکه، انواع چای به ارزش ۶۰ میلیون و ۷۰۷ هزارو ۱۸۳ ریال وانواع کالا به ارزش ۴ میلیون و ۳۱۷ هزارو ۴۹۶ ریال‌بهمه فروشگاه های تعاونی روستائی جهت در اختیارگذاشتن به کشاورزان کرده است.

پرداخت وام به کشاورزان

روابط عمومی بانک کشاورزی اعلام کرد شعبه بانک در رباط کریم طی شهریور ماه سال جاری به ۱۹۸ نفر از کشاورزان مبلغ ۲۸ میلیون و ۱۴۵ هزار ریال وام به منظور انواع مصارف کشاورزی پرداخته‌است.

وام های پرداختی نسبت به مدت ماه مشابه سال قبل از نظر تعداد و مبلغ ۱۰۰ درصد رشد داشته‌است.

از این وام ها مبلغ یک میلیون و دویست هزار ریال در قالب طرح های‌نظارت‌شده به کشاورزان‌پرداخت شده که وام های نظارت شده پرداختی نسبت به مدت مشابه سال گذشته از لحاظ مبلغ صد درصد فزونی‌نشان میدهد.

ضمنا طبق همین گزارش از وام های پرداختی طی مدت مذکور در این شعبه مبلغ ۷۰۰ هزار ریال برای امور باغداری، دو میلیون ریال برای امورداموتوسعه دامپروری، دو میلیون و پانصد هزار ریال برای پرورش طیور و ۲۲ میلیون و ۹۴۰ هزار ریال برای خرید ماشین های کشاورزی، ایجادو توسعه صنایع روستائی و صنایع حرفه‌ای و فنی و سایر فعالیت های اساسی وزیربنائی کشاورزی پرداخت شده است.

همچنین طی این مدت مبلغ ۷میلیون و ۴۸۸ هزار و ۱۴ ریال از مطالبات بانک وصول شده که نسبت به مدت مشابه سال قبل صد درصد افزایش داشته است.

بقیه در صفحه ۱۰

یادواره‌ای بمناسبت سالروز قیام اول محرم در مکه معظمه

قیام کعبه: مقدمه سرخ انقلاب اسلامی در جزیره‌العرب

نوشته : سید مرتضی علم‌الهدی

در واقعه تصرف مسجدالحرام بالغ بر ۲ هزار نفر از انقلابیون قبائل مختلف جزیره العرب شرکت داشتند و برخلاف ادعای بازوی خبری امپریالیسم حتی یك ایرانی در میان آنان نبود .

۳۰ هزار سرباز اردنی از نیروی ویژه این کشور برای همکاری با نیروهای امنیتی عربستان به آن کشور اعزام شدند و آمریکاهم باگسیل ۳ هزار کماندو در تقویت توان ضربتی جبهه متحد اسلام نقشی ایفاء کرد .

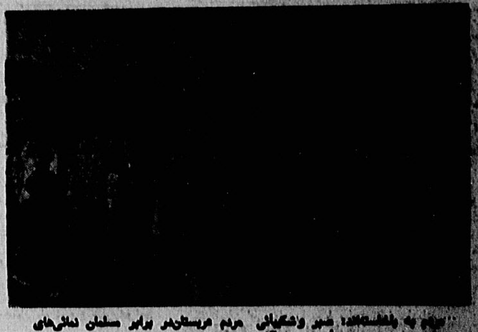
[illegible] به پاخاستند: صبر و شکیبائی مردم عربستان در برابر مسلمان نمائی‌های دست پرورده «لورنس» به آخر رسیده است

خون پاک شهیدان قیام کعبه، راه جوی انقلاب اسلامی در جزیره‌العرب

قیام اول محرم در مکه به خون نشست ولی این آغاز راه و آغاز بیداری توده‌هاست

پیش از آغاز

[illegible] و سرانجام ، سال ها سکوت [illegible] به انفجاری بدل شد که امواج [illegible] ها را درهم ریخت و [illegible] جهان را درهم شکست و یکبار دیگر راستای خط شهادت [illegible] وحشی را گشود که هر [illegible] تداوم مظلومیت هابیلیان بود [illegible] تجسم رسوایی قابیلیان.

در نخستین روز ماه محرم سال [illegible] هجری ، فریاد های [illegible] در آسمان کعبه طنین [illegible] و خانه خدا را در همهمه [illegible] و لااله‌الاالله به تماشای خیزش [illegible] نشست که نشان از رجعت به [illegible] و پیام از بازگشت به اسلام.

آری آن روز ، یاران خدا به [illegible] خدا برخاسته بودند . مکه در [illegible] جهان می سوخت و بازماندگان [illegible] . چرا که [illegible] و چه [illegible] است . [illegible] برای کسانی که حقیقت را به [illegible] میگیرند و شرف آزادگی انسان را به هیچ می‌انگارند .

قیام اول ماه محرم که در آن گروهی از فرزندان از جان گذشته جزیره‌العرب ، در سنگر مسجدالحرام به دفاع از حریم اسلام برخاستند ، در مدت چند روز به خون نشست و از هم گسست ، امادر همین مدت محدود ، توانست نظام پوسیده و فاسد آل‌سعود را افشا کند و صدای ناقوس مرگ امپریالیسم را که با انقلاب اسلامی ایران طنین افکنده است در جهان مستضعفان و بویژه در منطقه رساتر سازد .

آنچه در پیش رو دارید یادواره این قیام پرعظمت است، شاید که بااین مختصر خاطره شهیدانی که با خون خود سند رسوایی مظلوم کشان تاریخ را امضاء کردند ، بار دیگر زنده‌شود.

★★★

طلوع الفجر

در بامداد نخستین روز سال ۱۴۰۰ هجری ، غریو پرصلابت گروهی از رزمندگان مسلح جزیره‌العرب که وارد مسجد الحرام می شدند ، سکوت صبحگاهی مکه را شکست . این رزمندگان به محض ورود به صحن مسجد ، درهای خروجی را بستند و در نقاط مختلف کعبه و بویژه درگلدسته ها و ارتفاعات مشرف به اطراف حرم، استقرار یافتند .

دراین هنگام نمازگزاران به امامت شیخ « محمدبن سبیل» مشغول برگزاری نماز صبح بودند . یکی از کسانی که در جریان تصرف خانه کعبه شرکت جسته بود ، در برابر عبادت کنندگان به تشریح فلسفه حرکت انقلابی گروه پرداخت و آن را اقدامی در جهت جلب توجه افکارعمومی جهان اسلام توصیف کرد .

[illegible] خبر اشغال مسجدالحرام

از طریق تلکس‌ها و رسانه های خبری گروهی بنگاه های خبرپراکنی به سرتاسر جهان مخابره شد و حدس و شایعات پیرامون هویت ، ملیت و تعداد اشغال کنندگان بالا گرفت .

در اولین ساعات استقرار مبارزان جزیره‌العرب در کعبه ، خبرگزاری‌های صهیونیستی و دروغ پراکنان اردوگاه امپریالیسم ، آنها را ایرانی قلمداد کردند و کوشیدند علاوه بر لوث کردن انگیزه های این قیام کفرستیز ، حیثیت انقلاب اسلامی ایران را هم با برچسب های ناچسبی چون «آشوب طلبی‌وتفرقه اندازی» مخدوشه دار سازند اما همه این توطئه ها در نطفه خاموش شدند و عواقب آن به صورت حمله به سفارتخانه‌ها و مراکز فرهنگی و جاسوسی آمریکا درچندین کشور اسلامی ، دامنگیر خودسیسه پردازان گردید .

در رابطه با تعداد حمله‌کنندگان نیز ارقام متعددی انتشار می یافت . اکنون روشن شده است که در واقعه تصرف مسجدالحرام ، بالغ بر ۲۰۰۰نفر از انقلابیون وابسته به قبایل عتیبه ، مطیر،شمرو عنیزه شرکت‌کرده بودند و برخلاف ادعای بازوی خبری امپریالیسم حتی یک ایرانی درمیان آنان وجود نداشت .

واکنش رژیم سعودی

خاندان سلطنتی و بخصوص [illegible] تبار آل سعود ، با شنیدن خبر اشغال مسجدالحرام ، تعادل فکری و روانی خود را از دست داده بودند. زیرا هرگز باور نمی کردند که روزی امکان دارد صبر و شکیبائی مردم در برابر مسلمان نمایی های مهره‌های دست پرورده «لورنس» ، به آخربرسد و این چنین قاطعانه حصار خفقان‌آور رژ پادشاهی سعود را درهم فروریزد .

بلافاصله پس از ورود انقلابیون مسلح ، نیرو های امنیتی خانه کعبه‌را به محاصره خود درآوردند . تبلیغات رسانه های فرمایشی‌برای محکوم‌کردن انقلابیون آغاز شد و دستگاه های ارتباط جمعی عربستان سعی کردند در اختراع تهمت‌های مشابه‌پسند ، و انتساب آنها به رزمندگان داخل مسجد الحرام بر یکدیگر پیشی گیرند و از رهگذر این‌رقابت‌ها در اندک مدتی فحش‌نامه جدیدی وارد فرهنگ‌سیاسی سلطنتی‌سردمداران عربستان شد و در این فحش‌نامه‌بود که ازانقلابیون با عناوینی از قبیل فاسد، جنایتکار ، دیوانه، گمراه ، وحشی و در نهایت کافر نام برده شده بود.

برای سرکوبی باصطلاح شورشیان، احتیاج به توجیه مذهبی بود و مفتی‌های درباری به بهانه نجات جان کسانی که در داخل کعبه به گروگان گرفته شده بودند موانع شرعی را از پیش پای قداره بندان حاکم‌برداشتند، درصورتیکه مسئله‌گروگانگیری وجود خارجی نداشت و حتی شیخ‌محمد بن سبیل پیشنماز مسجدالحرام‌که‌به‌ادعای رژیم کشته شده بود همراه نمازگزاران از مسجد خارج شده بود.

پس ازرفع موانع شرعی، دولت ـ سعودی برای مبارزه با انقلابیون از کشور های ارتجاعی منطقه یاری خواست وبه روایتی ۳۰۰۰۰ سرباز از نیروی ویژه اردن برای همکاری با نیروهای امنیتی عربستان بدان کشور اعزام شدند. آمریکا هم‌با گسیل ۳۰۰۰ کماندو در تقویت توان ضربتی جبهه متحد ضد اسلام نقشی ایفا کرد، فرانسه و چند کشور اروپائی‌دیگر نیز با ارسال بمبهای آتشزا و گازهای سمی و کشنده و اعزام عده‌ای‌از کارشناسان ضد شورش ارتش عربستان را یاری‌دادند.

تاریخ تکرار میشود

★ پایان حماسه کعبه

حجاج بن یوسف زمانی که عبدالله بن زبیر به خانه کعبه پناهنده شده بود، دستور داد کعبه را بر سر او و وافراد خانواده‌اش ویران کنند. صدها سال بعد ازآن حادثه، خاندان‌آل سعود، جانشینان خلف حجاج بن یوسف، تاریخ را تکرار کردند و برای نابودی مجاهدانی که به خاطر دفاع از حریم اسلام وگسترش حاکمیت الله در زمین سربه قیام برداشته بودند ، کعبه را به توپ بستند.

درجریان سرکوبی انقلابیون که ۲۲ روز بطول انجامید از هلیکوپتر، هواپیما، توپخانه، واحدهای زرهی و پیاده نیروی زمینی و یگان‌های مزدور خارجی استفاده شد . مجاهدین با مقاومت سلحشورانه خود در این مدت توانستند:

الف: دو هلیکوپتر رژیم سعودی را سرنگون کنند

ب: ۳۰۰۰ نفر از سربازان سلطنتی را بقتل رسانند.

ج: ۵۰ تن از مزدوران اردنی راهلاک سازند

د: مقادیر چشمگیری از تجهیزات و امکانات جنگی دولت عربستان را از بین ببرند

در مقابل

الف: بر اثر پرتاب بمبهای آتشزا چهارصد نفر از انقلابیون زنده زنده در آتش سوختند.

ب: به دیوارها، درها و شبستانهای کعبه خسارات زیادی وارد آمد و چهار گلدسته مسجد الحرام منهدم گردید.

ج: بسیاری‌از مجاهدان بواسطه‌پخش گازهای سمی و پرتاب بمبهای شیمیائی از طرف نیروهای ضد اسلام ، کور، کر و یا فلج شدند.

د: انگشت‌ها و بعضی از اعضای گروهی از مبارزان پس‌از دستگیری قطع گردید

هـ: حدود سیصد نفر از رزمندگان مجاهد به فرمان ملک به جوخه اعدام سپرده شدند

و: جهیمان العتیبی رهبر قیام کعبه به فیض شهادت رسید.

راهشان پر رهرو باد

آشفتگی درسیاست خارجی ریگان

از : هرالدتریبون چاپ فرانسه

سخنان نسنجیده ریگان مشتی از خروار رسوائیهای او در مورد سیاست خارجی می‌باشد

● بعد از جنگ دوم جهانی ، در آمریکا روسای جمهوری مانند جان‌کندی ، ریچارد نیکسون و جیمی‌کارتر بقدرت رسیده‌اند که شخصا بر سیاست خارجی کشورخود تسلط داشته‌اند ، دیگر روسای جمهوری مانند هری ترومن این مسئولیت را برعهده آکسون وزیر امورخارجه‌اش‌نهادو دوایت آیزنهاور نیز از ابتدا انجام این وظیفه را بر دوش دالس وزیر امور خارجه خویش گذارد . اکنون درآمریکا رئیس جمهوری برسر قدرت میباشد که‌شخصا ، بطورموثر سیاست خارجی آمریکا را بمرحله اجرا درمی‌آورد و نه اجرای آنرا برعهده وزیر امور خارجه و یاشخص دیگری محول میکند . برای بهتر بیان نمودن این مسئله باید گفت‌که این مشتی از خروار رسوائیهای ریگان در مورد سیاست خارجی میباشد .

تعهدویژه

بعنوان مثال ریگان درآخرین کنفرانس‌مطبوعاتی‌خویش دو نکته را خاطرنشان ساخت که باعث جلب‌توجه‌گردید .

وی در ابتدای سخنانش گفت که این وظیفه اوست‌که مصالح امنیت ملی آمریکا را تعیین و از آن حمایت نماید . و کنگره آمریکا در طی این مراحل نقش بسزائی راعهده‌دار بوده است. وی سپس با پرخاشی روشن و حساب شده به جانب اسرائیل اضافه نمود که این‌درحدکشورهای دیگرنیست که در سیاست خارجی آمریکا دخالت نمایند .

وی در همان کنفرانس مطبوعاتی بطور ضمنی‌خواستار حفظ این حق برای آمریکا شد و دارا بودن حق دخالت‌را برای اسرائیل (!) رد نمود . او گفت : «من مجبورم بگویم که ما اجازه نخواهیم داد که عربستان سعودی به ایران دیگری تبدیل شود ، ما نمیتوانیم بایستیم و ببینیم شخص دیگری زمام امور آن کشور را در دست گرفته و شیرهای نفت را بر روی ما می‌بندد .»

این هم یک تعهد است و هم یک تضاد که بدون‌مشورت با کنگره موفق به اخذ اعتبار گردیده است . بدون اثبات وجود یک تهدید آشکار برای امنیت عربستان سعودی ، بدون وجود دلیلی برای مقایسه آن با ایران و بدون کوچکترین نشانی از انقلابی که قرار است‌درعربستان‌سعودی رخ بدهد ، ریگان چگونه میتواند غفلت کند و اجازه بدهد یک قیام داخلی علیه حکومت پادشاهی عربستان سعودی بپاخیزد ؟

مثال دیگر : اگرچه رئیس جمهور با گفتار صریحی اسرائیل را از دخالت مستقیم و غیر مستقیم درسیاست‌خارجی منع نمود ، ظاهرا هنگام ملاقات با بگین نخست‌وزیراسرائیل درماه گذشته نسبت به مسائل اصلی روابط اسرائیل‌و آمریکا بی‌تفاوت بود .

بگین بعد از دیدار با رئیس جمهور آمریکا با اعضاء کمیته خارجی سنای آمریکا ملاقات نمود . سناتور پل‌ازایالت رودآیلند از وی سئوال نمود که در کاخ سفید در مورد کرانه غربی و استقرار اسرائیل در آنجا چه گفتگوهائی انجام داده است ؟ نخست وزیر اسرائیل پاسخ داد که دراین‌باره گفتگوئی بعمل نیامده است .

جان‌گلن سناتور ایالت اوهایو به بگین گفت : من بدرستی متوجه جواب سئوال سناتور پل نشدم، بگین بوی اطمینان داد که در پاسخ سوء تعبیری‌وجودندارد.گلن‌سپس پرسیدبمن‌گفته‌شدکه‌آیا رئیس‌جمهوردرمذاکرات‌خوداین‌مسئله‌را مطرح نموده که اسرائیل در بمباران مراکز اتمی‌عراق و پایگاههای اصلی فلسطینی‌ها در بیروت از سلاحهای آمریکایی استفاده نموده است ، اگر برسر این مسئله به تفاهم رسیده باشیم که چه سلاحی تدافعی و چه نوع تهاجمی است؟ بگین در پاسخ به این سئوال گفت که رئیس جمهور درباره این موضوع سخنی بمیان نیاورده است .

اینگونه سوء رفتار های سیاسی در خاورمیانه نه تنها باعث ایجاد اشکالاتی خواهد شد، بلکه نمونه رسوائی دیپلماتیک میباشد. اسرائیلی‌ها بعلت ملامت شدن علنی از جانب ریگان در ناراحتی بسر میبرند . سعودیها بعلت اختلافات موجود بین کاخ سفید وسنا در مورد تحویل هواپیماهای آواکس وسایر تجهیزات نظامی مبهوت مانده ، و از سخنان بی‌پرده ریگان در مورد آنچه که حدس میزند ممکن است «اجازه بدهد» در مملکت آنها رخ بدهد سخت در خشم هستند.

در عین‌حال حتی رهبران جمهوریخواه در سنا نیز در مورد طریق انجام معامله آواکسها خشمگین هستند. اولا این‌امر بدون مذاکرات لازم درسنا بطور غیرمترقبه مطرح شده که این عمل خود از نظر زمانی به پنجاه سناتور در جناح مخالف اجازه میداد تاعلیه آن بسیج شوند و ثانیا ریچارد آلن مشاور امنیت‌ملی کاخ سفید جهت ترمیم خسارت به این سمت منصوب شده بود .

مشاجره و ابهام

هنگامیکه آلن با سناتور گلن در رابطه باامکان کمک بعضی از سناتورها در ایجاد مصالحه‌ای با سعودیها ، برای کنترل مشترک آواکسها، بترتیبی که مورد قبول سنا واقع گردد، صحبت مینمود، هیگ وزیر امور خارجه آمریکا نسبت به این موضوع اعتراض نمود .

طبق گزارش روزنامه وال‌استریت جورنال هیگ گفته است که او به سناتور لجبازی که عهده‌دار تعیین سیاست خارجی میباشداحتیاجی ندارد. همچنین‌گزارش شده است که سناتور هوارد بیکر از ایالت تنسی رهبر اکثریت در سنا در جواب هیگ گفته است که وی‌نیز احتیاجی به وزیر امور خارجه لجبازی کسنارا اداره بنماید ندارد .

بنابر این مشاجره و ابهام در حال حاضر نه تنها بر سیاست خارجی، بلکه برسیاست دفاعی نیز حاکم است. سپس رئیس جمهور به عنوان غرامت و پیش درآمد تشکیل یک سیستم امنیتی استراتژیکی گرانقیمت خواستار ۱۰۰ عدد موشک «ام ـ ایکس» و ۱۰۰فروند بمب‌افکن «ب۱» شده است. انتظار میرود که هزینه این برنامه موقتی به ۱۸۰ر۳ میلیارد دلار برسد.

مشکل این نیست که ریگان قصد داشته ازمسائل مشکل و خشن در رابطه بابگین پرهیز نماید یااینکه درصدد خشمگین نمودن سعودیها برآمده باشد، بلکه مشکل اینجاست که تصمیم دارد خود را بصورت مرد واقعا خوب و بدون منظوری نشان دهد و اگر قرار است کسی مسئولیت را برعهده داشته باشد وی نه مسئولیت دارد و نه تصمیم گیرنده است!

(از بولتن بررسی مطبوعات خارجی وزارت ارشاد اسلامی)

[illegible] دشوار قرار گرفته است

استقرار موشکهای هسته‌ای تصمیمی سرنوشت ساز برای اروپا

از : المستقبل چاپ فرانسه
ترجمه : عباس صنوبری

صدراعظم سابق آلمان، بزرگی و عظمت خطر را احساس کرده است .

رئیس‌جمهوری فرانسه جانب هلموت اشمیت راگرفته‌است

● چندگاهی بیش نیست کهمردم آلمان‌غربی خود رادربرابر آزمایش سرنوشت‌سازی یافته‌اند. این‌آزمایش سرنوشت‌ساز مسئله موشکهای هسته‌ای است. آیا در نهایت‌امربالاخره مردم اینکشور بااستقرار صدهاموشک هسته‌ای مدرن آمریکائی از نوع «پرشینگ۲» و «کروز» موافقت خواهند کرد یانه؟ درآغاز شاید طرح‌این‌پرسش بی‌جا‌بنظر برسد، زیرا آلمان غربی مانند ایتالیاو انگلیس درسال ۱۹۷۹ موافقت خویش‌را بابرنامه مدرنیزه کردن سلاحهای هسته‌ای دراروپا اعلام نموده است . پس‌از جروبحث‌های طولانی در درون حزب سوسیال‌دمکرات حاکم، رای صدراعظم آلمان هلموت اشمیت برمتوازن، قرار گرفت وبه‌این نتیجه رسید که: اقدام شوروی مبنی برتولید موشکهای اتمی مدرن «اس ـ اس ۲۰» (دارای سکوهای پرتاب کننده‌متحرک‌وکلاهکهای متعدد) و استقرار آن بسمت اروپای غربی ودریای مدیترانه، سبب ایجاد اختلال‌عظیم‌درموقعیت سلاحهای اتمی‌دراروپا میگردد وصلح وجنگ بهاین موضوع‌بستگی پیدا میکند.روسها اکنون قادر شده‌اند در صورتی که بخواهند، موشکهای اتمی غربی‌را درچند دقیقه نابود کنند .

وقتیکه صدراعظم آلمان غربی به‌این نتیجه رسید، درآن هنگام موافقت خودرا به دولتکارتر اعلام نمود، این مسئله اعتراض شدید ومداوم رهبران شوروی را برانگیخت. هنگامیکه شوروی‌درافغانستان مداخله‌نمود، اینگفته توسط دولتهای اروپائی‌اظهار شدکه‌انعطاف‌ناپذیری شوروی درآسیا ارتباط مستقیم بارخدادهائی دارد که دراروپا اتفاق می‌افتد. همچنین این‌نظرهم‌وجود دارد که جولان شوروی درنقاط مختلف جهان حاصل کشمکش‌ها برسرمسائل موشکهای هسته‌ای‌دراروپاست.

دربرابر فشار روزافزون شوروی بر دولت آلمان‌غربی (فشاری‌که هنگام و همراه فشار مشابهی است که آلمان شرقی وارد میکند) سرگشتگی وحیرانی جدیدی در صفوف حزب سوسیال دمکرات آلمان رامیافته است . هنگامیکه پیمان آتلانتیک شمالی محور سیاست خود را بر مدرنیزه‌کردن‌سلاحهای هسته‌ای وگفتگو ، قرار داد، دوتفسیر مختلف از این تصمیم دردولت‌آلمان غربی‌ظاهر شد.تفسیری که‌برگفتگو ومذاکره بیش از تلاش‌به‌منظور مسلح شدن بها می‌دهد ومذاکره را محور حرکت قرار می‌دهد. نماینده این‌جریان فکری صدراعظم‌سابق ورئیس فعلی حزب سوسیال دمکرات حاکم یعنی ویلی برانت می‌باشد .

تفسیر دوم حاکی است که دولتهای عضو پیمان ناتو، باید بطور همزمان مسئله مدرنیزه کردن ومسلح شدن و همچنین گفتگورا دنبال کنند. نماینده این خط فکری صدراعظم فعلی آلمان هلموت اشمیت می‌باشد . (حزب مخالف دمکرات مسیحی آلمان بشدت عمل و پیگیری تمام وکمال‌برای هرچه‌بیشتر مسلح کردن‌اروپای غربی و آمریکا معتقد است) .

وبه‌این شکل هرروز بیشتر وبیشتر شکاف بین جناح چپ وجناح راست حزب سوسیال دمکرات حاکم درآلمان عمیق‌تر می‌گردد، بطوریکه این اختلاف تقریبا بصورت نیمه علنی دربین اشمیت وبرانت در هفته‌های پیش ظاهر گردیده است .

البته اتفاقات ورخدادهای سه‌گانه‌ای در سطح‌جهان عامل ایجاد وگسترش این اختلاف بوده‌اند که بقرارزیر است :

دیدار ویلی‌برانت و برژنف

۱ـ واقعه اول، شدت یافتن فعالیت‌های آمریکا در زمینه مسائل خارجی با روی کارآمدن ریگان است که کمتر نسبت به‌انجام جابجائی نیروها ومانورها درمقابل حکومت آلمان کوتاهی نشان می‌دهد واز اینجا جناح چپ حزب حاکم آلمان رابه اتخاذ موضع سخت‌مشابهی واداشته است .

۲ـ واقعه دوم، دیدار ویلی‌برانت با لئونید برژنف درچند هفته قبل می‌باشد. صدراعظم سابق آلمان بزرگی وعظمت خطر را احساس کرده وتمایل صادقانه‌شوروی را درراه‌وصول بیک پیمان دراین خصوص درکنموده است .

۳ـ واقعه سوم، موضعی است کهرئیس جمهوری فرانسه فرانسوا میتران درقبال این مسئله اتخاذ کرده است. رئیس جمهوری فرانسه که دارای نفوذ زیادی‌در جنبش سوسیالیستی اروپای غربی است، جانب صدر اعظم کنونی آلمان غربی یعنی اشمیت‌را گرفته است. او (میتران) آشکارا ضرورت مسلح‌شدن اروپای غربی را به موشکهای آمریکائی، درصورت عدم تغییر مواضع کنونی شوروی، اعلام نموده است. براین اساس بود که رهبران «بین‌المللی سوسیالیست» که در بن اجتماع کردند خودرا در مقابل «آزمایش دشوار درونی در آلمان» یافتند .

درآنجا همه جمع بودند، رئیس دولت نروژ (هارلم برانتلاند)، رئیس‌دولت‌دانمارک (آنکرجرجنس)، صدراعظم اطریش (برونوکرایسکی)، رهبر حزب کارگر انگلیس (مایکل فوت)، رهبرحزب سوسیالیست ایتالیا(کراکسی)، رهبر حزب سوسیالیست اسپانیا (گنزالز)، ورهبر حزب سوسیالیست پرتغال (ماریو سوارش) وهمچنین دبیرکل حزب سوسیالیست فرانسه (لوئل ژسپان) .

بااینکه رهبران «بین‌الملل سوسیالیست»باکندی زیادی درمورد حل مسئله موشکهای هسته‌ای پیش می‌روند و بااینکه‌آن‌جلسات حاوی هیچگونه اشاره‌ای به‌اختلافات قابل توجه در دیدگاهها نیست، ولی تجربه درونی در آلمان برای دیگران قابل توجه بوده و بمنظر میرسد عمیقتر ازآن باشد که پایان یابد و در چنین جلسات و دیدارهائی حل گردد .

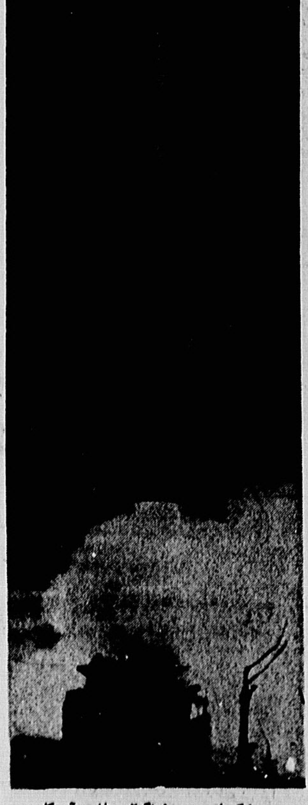
موشک اتمی « پرشینگ ۲» ساخت آمریکا. مدت‌زمان برای پرتاب این موشک ۴ دقیقه است .

فوریت لایحه مجازات اخلال کنندگان در توزیع کالاهای سهمیه بندی شده تصویب شد

بقیه از صفحه ۳

می‌اند وبا سابقه کسالت قلبی که داشتند به بیمارستان‌قلب منتقل میشوند و معالجات موثر واقع نمیشود و از دنیای فانی رحلت میکنند، رئیس مجلس که بشدت متاثر شده بود در ادامه سخنان خود افزود: برای ما نمایندگان مجلس که جای ایشان راخالی می‌بینیم و برای شخص‌من که مدت ۲۰ سال است در کنار هم مبارزه میکرده‌ایم و سالهای به خانواده ایشان وبه دوستان تسلیت عرض میکنیم. طولانی زیریک سقف درزندانها بوده‌ایم، روز تلخی است،

تذکرات نمایندگان

رئیس مجلس آنگاه تذکرات نمایندگان رابشرح‌زیر قرائت کردند

● آقای حجازی نماینده ماکو در مورد مناطق مرزی و کمبود سوخت.

● آقای محمودی نماینده بروجن در مورد نیازمندی های روستائی منطقه.

● آقای زنگنه نماینده شیراز در مورد انتخاب‌استاندار.

● آقای مولوی مدنی نماینده سراوان در مورد اسفالت جاده سراوان

● آقای راثی نماینده میاندوآب درمورد کمبود آهن در منطقه....

نخست وزیری مهندس موسوی

پس از بیانات حجت الاسلام هاشمی رفسنجانی ، مجلس وارد دستور شد و رای گیری با ورقه برای نخست وزیری موسوی بعمل آمد.

نتیجه رای‌گیری توسط ریاست مجلس به این شرح اعلام شد: مجموع آرا ۲۰۲ـ آراء موافق ۱۱۵ـ آراء مخالف ۳۹ـ آراء ممتنع۴۸ـ در نتیجه مجلس به آقای مهندس موسوی رای تمایل داد.

حجت‌الاسلام رفسنجانی همچنین گفت: امیدواریم این اعتماد مجلس به آقای موسوی برایشان وبرملت مسلمان‌ما و بر رئیس جمهور ما مبارک باشد و ایشان موفق باشند در پست نخست وزیری خدمات ارزنده‌ای به این کشور بفرمایند و ما منتظریم که هر چه زودتر کابینه ایشان بـه مجلس معرفی شود.

سپس لایحه قانونی اصلاح تبصره ذیل ماده ۱۳۵ آئین‌نامه اجرائی قانون‌امور گمرکی در شوراول مطرح شد. ابتداگزارش‌مخبرکمیسیون‌امور‌اقتصادی‌و دارائی درخصوص لایحه قرائت شد، وی گفت: ماده ۱۳۵ آئین‌نامه ناظر به موارد مجاز ورود و خروج کالاها از مملکت است آنچه در این لایحه مورد نظر ما است تبصره آن است که میگوید درمورد‌واردات موقت‌ادارات‌و بنگاههای‌دولتی تعهد‌ذیحساب مربوط و در مورد نمایشگاههای خارجی تعهد سفارتخانه‌ها نمایندگی های سیاسی کشور مربوط با تائید و گواهی وزارت امور خارجه به عنوان تامین قبول خواهد شد.

این لایحه راجع به نمایشگاههای خارجی است که بطور مرتب برگزار میشود، منظور از اینگونه نمایشگاهها جلب بازار در کشورهای مختلف است و الان ایران هم در نمایشگاههای بین‌المللی شرکت میکند.

رد یك لایحه

وی همچنین در خصوص مزایای‌تشکیل چنین نمایشگاه هائی در کشورمان سخن گفت. وی افزود اکنون ما باتوجه به انسجام سیاست خارجی و قدرت وزارت امور خارجه پیشنهاد میکنیم که در مورد واردات موقت ادارات وبنگاه‌های دولتی تعهد ذیحساب مربوط و در مورد نمایشگاه‌های خارجی‌تعهد سفارتخانه یا نمایندگان‌سیاسی کشور مربوط با تائید و گواهی وزارت امور خارجه به عنوان تامیـن قبول شود. آنگاه نماینده دولت در توضیح این لایحه سخنانی ایراد کرد. سپس لایحه برای رای‌گیری قرائت‌شد. آقای هادی بعلت اشکالی که در دفاع نماینده دولت از لایحه وجود داشت و برخورد مخبر کمیسیون با وی تقاضای مسکوت ماندن لایحه را عنوان کرد. آقای موحدی ساوجی بعنوان مخالف گفت چنانچه مخبر کمیسیون توضیح داده است این مسئله بطور کافی روشن است و نیازی به برگشت به کمیسیون و مسکوت ماندن ندارد، تقاضای مسکوت ماندن لایحه و کلیات لایحه در دورای‌گیری رد شد.

ردلایحه راجع به مصرف اعتبار مستثنی از شمول قانون محاسبات

سپس لایحه راجع‌به مصرف اعتبار مبلغ سیصدمیلیون ریال مستثنی از شمول قانون محاسبات عمومی در شور اول مطرح شد، ابتدا مخبر کمیسیون امور داخلی گزارش کمیسیون را قرائت کرد، فواد کریمی در مخالفت با کلیات لایحه طی سخنانی گفت اساسا برای اینکه اعتباری به هزینه برسد قانون محاسبات عمومی ضوابطی دارد. اگر هر روز بخواهیم لایحه‌ای بیاوریم تا اعتباری از قانون محاسبات عمومی مستثنی‌شود نظم مالی‌کشوربهم میخوردو اقتصادما تحمل آنرا ندارد، اگر قید ضروری بیاید قانون محاسبات عمومی تکلیف آنرا مشخص کرده‌که با تصویب هیات دولت در صورت لزوم تائید رئیس جمهور این هزینه‌ها، قبول خواهد شد و اگر ضروری نباشد خارج کردن چنین ارقام بزرگی از قانون محاسبات‌کشور، وضع اقتصاد ما رامآشفته میکند. سپس آقای موحدی ساوجی در دفاع از لایحه گفت کل این بودجه فقط سی میلیون تومان است که مسلما انها که در جریان امور شهرستانها قرار دارند میدانند اینگونه ضرورتها که گاهی برای استانداران پیش می‌آید حداقل‌آنها باید بتوانند سی میلیون تومان در سال را خرج کنند. وی در مورد تصویب هیات وزیران در مورد وجود شرایط ضروری گفت این در صورتی است که شرایط ضروری را نخست وزیر یا رئیس جمهور تائیدکند در صورتی کووزارت کشور و استانداران این ضرورت را تشخیص میدهند و این راه قضیه را مشکل میکند. سپس آقای آقا رحیمی بعنوان مخالف گفت این لایحه میخواهد تشخیص موارد ضروری را به یک فرد واگذار کند که در اینصورت امکان این است که حق منطقه‌ای به منطقه دیگری برود و مابر اساس تکلیفی که به عهده داریم باید کاری بکنیم که بودجه به عدالت بین استانها تقسیم شود.

آقای هراتی بعنوان موافق گفت اگر محاسباتی را از قانون محاسبات‌عمومی خارج کنیم هیچ‌حساب وضوابطی نیست بلکه در واقع ماده ۶۸ قانون محاسبات برای بسیاری از مسئولان و مخصوصا شهید کلانتری بسیار دست وپا گیر بود.

از آن گذشته به هر استان حدود یک میلیون تومان میرسد کمصرف مخارج ضروری وحیاتی است واگر قرار باشدکه‌به تصویب هیات‌وزرا برسانیم وقت‌دولت‌رابرای‌یک مسئله بی اهمیت گرفته‌ایم و ممکن است در این مدت ضربه های جبران ناپذیری به مردم وارد شود. مخالف بعدی‌آقای زواره‌ای گفت طبق تبصره ۸۶ قانون محاسبات عمومی هیچ ضرورتی نیست که دولت برای خارج‌کردن هزینه‌ای ازقانون محاسبات عمومی خارج کند لایحه بدهدو از مجلس اجازه بگیرد بلکه کافی است که گزارش آنرا بدهد.آنگاه آقای مجید انصاری در موافقت با لایحه گفت برادری گفت که ضرورت را هیات وزرا باید تصویب کند ایشان توجه نکردند که‌این لایحه را خود دولت داده است لابد در کار اشکالی دیده است که این لایحه را داده است.

وی همچنین گفت ما باید به نیازهای مردم توجه کنیم وراه‌برای‌خدمت‌به‌آنها برای دولت بازبگذاریم. سپس برای کلیات لایحه رای‌گیری بعمل آمد که با رای ۱۳۳ رای مخالف در برابر ۷۰ رای موافق تصویب نشد، ساعت ۱۰ر۳۰ بمدت سی دقیقه بعنوان تنفس تعطیل شد.

لایحه اجازه استخدام توسط وزارت دفاع رد شد

جلسه مجدداً ساعت ۱۱ به ریاست حجت الاسلام ـ موسوی خوئینی‌ها رسمیت یافت، و لایحه مجوز استخدام توسط وزارت دفاع ملی در شور اول مورد بررسی قرار گرفت. ابتدامخبر کمیسیون‌دفاع گزارش کمیسیونهای «امور دفاعی» و برنامه و بودجه در خصوص لایحه را قرائت کرد و طی سخنانی لزوم استخدام وتامین نیروی انسانی در ارتش را تشریح کرد،وی گفت کمیسیون اجازه‌داده است که نیروهای مسلح فقط در دو بخش فنی و رزمی کارمند استخدام کنند. آقای انصاری بعنوان مخالف گفت طبق‌ضوابط اجرائی بودجه سال ۶۰که ظاهرا در ۹مهر به تصویب رسیده وزارت دفاع مجاز به استخدام است و احتیاجی به این لایحه نیست. آقای موحدی ساوجی در موافقت با کلیات این لایحه طی سخنانی از مخالف خواست که مدارکی را که استناد برداشتن مجوز برای استخدام است ارائه کند و سپس آقای زواره‌ای ضمن تائید سخنان آقای انصاری با کلیات لایحه مخالفت کرد . همچنین آقای دری نجف‌آبادی بعنوان موافق گفت تامین نیروهای‌فنی و رزمی توسط ارتش یکی از نیازها و ضرورتهای فعلی جامعه ما است. اگرواقعا این اجازه داده شده که این حرفی است اما ظاهرا ایـن اجازه داده نشده است.

سپس نماینده دولت از سازمان برنامه و بودجه‌گفت این لایحه در ۱۳ر۳ر۶۰ در هیات وزیران تصویب شد و در ۲۲ر۳ر۶۰ برای تصویب به مجلس آمده در صورتی که در ۹ر۷ر۶۰ ضوابط بودجه سال ۶۰ بتصویب رسیده که استخدام را ممنوع کرده بود یعنی این لایحه قبل‌از تصویب ضوابط بودجه سال ۶۰ به مجلس فرستاده شده بود.

نماینده وزارت دفاع در توضیح لایحه گفت پرسنل مورد نیاز ارتش طوری نیست که به آسانی در بازار آزاد تامین شود. بنابراین ماباید مجوز داشته باشیم تا روی این کار برنامه ریزی کنیم. پس احتمال اینکه دربودجه‌سال ۶۱ ضوابط دیگری باشد که برنامه ریزی ما را قطع کند ما باید مجوزی داشته باشیم تا اشکالی در کارمان بوجود نیاید . سپس مخبر کمیسیون دفاع ایرادات مخالفین را پـاسخ گفت.

آنگاه برای کلیات لایحه مجوز استخدام توسط وزارت دفاع ملی رای‌گیری شد که ۱۲۵ رای موافق در برابر ۶۸ مخالف تصویب شد.

طرح قانونی برقراری حقوق نمایندگان

سپس اجازه تفویض اختیار به کمیسیون‌های دیوان محاسبات‌و برنامه وبودجه‌جهت‌بررسی جزئیات‌طرح قانونی برقراری حقوق وظیفه و مستمری نمایندگان مجلس ومایله تحت تکفل آنان در مقابل حوادث و سوانح طبیعی یاناشی از مسئولیتهای نمایندگی به مدت سه سال مورد بحث و بررسی قرار گرفت.

ابتدا مخبر کمیسیون طی سخنانی گفت چون ایـن طرح وابسته به نمایندگان مجلس بود و به مسائل عمومی کشور مربوط نمیشد قرار شد که جزئیات این طرح نیز در کمیسیون مشترک‌برنامه و بودجه‌و دیوان محاسبات بررسی شود. آقای‌موحدی ساوجی در مخالفت با ارجاع این‌طرح به کمیسیون گفت ما نباید چیزی را از مردم پنهان کنیم، اگر قرار است به خانواده نمایندگانی که شهید میشوند مستمری داده شود این چیزی نیست که نخواهیم در مجلس مطرح کنیم. درثانی چون این به بودجه مربوط است و ممکن‌است دستاویزی برای مخالفین شود که تصمیمات در پشت درهای بسته گرفته میشود، اینرا در مجلس مطرح کنیم. سپس آقای باغانی بعنوان موافق گفت این لایحه چیز مهمی نیست که آقای ساوجی با ارجاع آن به کمیسیون مخالفت کردند، ما بسیاری لوایح مهم را به کمیسیونها فرستادیم، آنگاه برای تفویض این طرح رای‌گیری شد که بتصویب رسید.

تصویب اعتبارنامه دوزدوزانی

سپس مخبر شعبه ۳، آقای رفیعیان گزارش شعبه در مورد پرونده انتخاباتی نماینده تبریز، عباس دوزدوزانی مبنی‌بر تائید اعضای جلسه را قرائت کرد و چون کسی باآن مخالفت نکرد، بتصویب رسید.

سپس اخذ فوریت برای لایحه مجازات اخلال کنندگان در توزیع کالاهای سهمیه بندی شده کهاز سوی ستاد بسیج اقتصادی تقاضا شده بود مطرح شد. در توضیح این دستور آقای الویری گفت در تماسی که از بسیج اقتصادی با هیات رئیسه مجلس گرفته شده بود به ما گفته شد که این لایحه قید ضروری و حیاتی دارد و اگر بخواهد سیر طبیعی خودش را بصورت لایحه طی کند بسیاری از مجرمیـن مجازات نخواهند شد. آنگاه متن این لایحه که درکمیسیون مربوط در دست بررسی است برای اطلاع نمایندگان قرائت شد. آقای موسوی تبریزی بعنوان مخالف گفت اینکه در مملکت ما عده‌ای در توزیع کالا های ضروری مردم‌اخلال میکنند و از این طریق سوء استفاده میکنند هیچ شکی نداریم . اما مسئله مجازات و تخلف باید طوری باشد کهاز میزان اسلام خارج نباشد . این لایحه که مربوط به کمیسیون قضایی است باید در آنجا مطرح شودبعد به مجلس بیاید . وی سپس گفت که وی مخالف‌دوفوریت است و با یک فوریت موافق است . سپس آقای‌موحدی ساوجی به عنوان مخالف گفت اگر فوریت نداشته‌باشد و به مجلس بیاید پیشنهاداتی روی آن میشود و بهتر بررسی میشود . وی گفت برای‌تسریع در کار این لایحه کمیسیون خارج از نوبت به آن رسیدگی کند. حجازی در موافقت با فوریت این لایحه ایرادات مخالف راپاسخ داد و گفت ما باید در متن مردم وارد شویم و ببینیم چه هرج و مرج شدید اقتصادی وجود دارد که شامل چاپ کوپن و غیره میشود .وی سپس اشکالات ناشی از عدم رسیدگی سریع به این امر را تشریح کرد .

آنگاه برای یک فوریتی این لایحه رای گیری شد که با ۱۳۲ رای موافق بتصویب رسید .

رد طرح ایجاد رشته ادبی

سپس نایب‌رئیس کمیسیون‌آموزش وپرورش گزارش کمیسیون مبنی بررد طرح ایجاد رشته ادبی برای تدریس مقدمات دروس طلبگی در دبیرستانها را قرائت کرد، وی گفت :

رشته فرهنگ وادب درحال حاضر در دبیرستانها وجود دارد و در این رشته صرف ونحو و منطق و دروس ادبی دیگر به دانش‌آموزان تدریس می‌شود یعنی خواسته این طرح فعلا محقق است . منتها وزارت‌آموزش و پرورش این رشته را تقویت کند تا شاگردان خوب و مبرز وارد این رشته شوند تا نیازهای مورد نظر این‌طرح با دیپلمه‌های این رشته تامین شود. آقای‌عبدخدایی بعنوان مخالف رد طرح و آقای هراتی بعنوان موافق رد طرح صحبت کردند.

آنگاه برای گزارش کمیسیون آموزش و پرورش و رد طرح رای‌گیری بعمل آمد که تصویب شد . درجلسه روز پنجشنبه همچنین طرح‌دولتی کردن کلیه دفاتر اسناد رسمی با ۲۰امضاء برای بررسی بهکمیسیون ارجاع گردید. مجلس ساعت ۱۲ر۰ بمجلسه خود خاتمه داد و جلسه بعدی به صبح یکشنبه موکول گردید.

در کمیسیونهای مجلس

۶ ماده از لایحه دولتی کردن بازرگانی خارجی تصویب شد .

● در جلسه کمیسیون آئین نامه داخلی مجلس شورای اسلامی در ادامه طرح قانونی یکفوریتی در مورد چگونگی مستعفی شناخته شدن نمایندگان در صورت غیبتهای موجه یا غیر موجه ، تبصره‌های ۱و۲ بشرح ذیل به تصویب رسید:

تبصره یکـ تا یکهفته پس از اعلام رسمی‌مستعفی‌شناخته شدن نماینده‌ای، در صورتیکه خود یا نماینده دیگری به غیر موجه بودن غیبت معترض باشند میتوانند اعتراض خودرا به هیئت رئیسه بدهند. این اعتراض در اولین فرصت در مجلس مطرح و پس از صحبت مخالف و موافق، هر یک بمدت نیم ساعت، موجه بودن غیبت با اکثریت مطلق‌نمایندگان حاضر صاحب رای پذیرفته میشود. هیات رئیسه مجلس و نماینده مورد بحث بعنوان مخالف و موافق حق تقدم‌خواهند داشت .

تبصره دو ـ محاسبه ساعات غیبت در کمیسیونها با روسای کمیسیونها و غیبتهای جلسات مجلس با هیئت‌رئیسه مجلس و اعلان آن با رئیس مجلس است .

● در جلسات صبح وبعدازظهر کمیسیون امور قضائی‌نیز لوایح زیر بتصویب رسید .

۱ـ لایحه راجع به تکمیل و نحوه استفاده شهرکهاو مجتمع‌های مسکونی نیمه تمام.

۲ـ لایحه راجع به قبول درخواست اعاده دادرسی کسانیکه دارای اتهاماتی بوده و مشمول‌لایحه‌قانونی‌مصوب ۱۸ر۲ر۵۸ شورای انقلاب اسلامی ایران شده‌اند .

۳ـ لایحه راجع‌به دعاوی مربوط به اراضی موات‌شهری ویا خارج از محدوده شهرها .

● در جلسه کمیسیون امور داخلی لایحه راجع بهاصلاح لایحه قانونی تشکیل پلیس قضائی مطرح گردید و یک بنداز لایحه مذکور با اکثریت آرا رد شد و چهار بنددیگربتصویب رسید .

● کمیسیون امور بازرگانی مجلس شورای اسلامی نیز شش ماده از لایحه دولتی کردن بازرگانی خارجی‌رابتصویب رساند .

● در جلسه کمیسیون امور دفاعی سه فصل از پنج فصل اساسنامه سپاه‌پاسداران مورد بررسی نهائی قرار گرفت و بتصویب رسید .

● درجلسه دیروز کمیسیون جهاد سازندگی که نماینده دفتر مرکزی جهاد نیز حضور داشت چند ماده از اساسنامه جهاد موردتصویب قرار گرفت .

دبیر ستادبسیج اقتصادی کشور :

نرخ اجناس مورد نیاز مردم تثبیت خواهد شد

سیاوش سمیعی دبیرستاد بسیج اقتصادی کشور در مورد برنامه خرید برنج از کشاورزان طی گفتگویی اظهارداشت: تاکنون‌اجرای طرح خرید برنج باتوجه به تجربه محدود و کمی که سازمان های اجرایی ما در این امر داشته‌اند خوب پیشرفته است .

وی اظهارامیدواری کرد که این برنامه‌با رفع‌نارسائی های موجود در سال آینده بصورت کاملتری ادامه‌یابد.

دبیر ستاد بسیج اقتصادی کشور گفت :برای جلوگیری از افزایش‌هزینه های‌زندگی ستاد بسیج اقتصادی‌کشور طرح هایی در دست اجرا دارد که نرخ اقلام‌و اجناس مورد نیاز مردم ، [illegible] کارهای‌مختلف تثبیت‌خواهد شد .

با انفجار بمب در اشنویه

دمکرات ها ۵ عضو یك خانواده را با بمب تکه‌تکه کردند

ارومیه ـ به گزارش بخشداری اشنویه ساعت یازده و سیزده‌دقیقه‌پنجشنبه هفته قبل ، بمبی در منزل صالح ابراهیمی ، یکی از اهالی مسلمان اشنویه‌منفجر شد که براثر آن ، منزل مذکور فرو ریخت و همه ساکنان آن که عبارتبودند از : صالح ابراهیمی، همسر و سه فرزندش ، به شهادت رسیدند .

به گزارش واحد مرکزی خبر ، بخشدار اشنویه در این مورد گفت : این بمب از طرف گروهک های غیر قانونی کار گذاشته شده بود .

وی سپس شهادت صالح ابراهیمی و همسر و سه فرزندش را بهامام امت و اهالی مسلمان اشنویه‌تبریک وتسلیت گفت .

بخشدار اشنویه همچنین گفت : اکنون مردم آگاه منطقه بخوبی درمی‌یابند که خبیثان کفرپیشه کومله و دمکرات اگر شعاری‌درحمایت از خلق کرد می‌دهند، نه‌برای خلق کرد ، بلکه بمنظور بقدرت رسیدن خود و استثمار بیشتر مستضعفین است . اما ضد انقلاب‌بداند این ماه(ماه محرم) یادآور خون حسین و یارانش در میدان کربلاست و یزید و یزیدیان چنان کرده‌اند کهامت مسلمان‌هرروز‌شان راعاشورا و تمام زمینشان را کربلا میدانند .

دنیای ورزش امروز منتشر شد

مجله‌علم‌وزندگی
شماره آبان با ۳۸مقاله‌در روزنامه فروشی ۵ تومان
آ‌ـ۹۶۹۷

دائرةالمعارف طبیعت
۲۵۶ صفحه در روزنامه فروشیها ۵ تومان
آ‌ـ۹۶۹۷

کودکان خود را علیه بیماریهای واگیر واکسینه کنید

بنام خدا
صداوسیمای جمهوری اسلامی ایران

دعوت به همکاری

صدا وسیمای جمهوری اسلامی‌ایران متخصصین‌رشته های الکترونیک وتاسیسات را جهت‌توسعه و نگهداری تجهیزات خود در تهران وشهرستان ها باشرایط زیر به همکاری دعوت می‌نماید :
۱ـ تابعیت دولت جمهوری اسلامی ایران و اعتقاد به مبانی جمهوری اسلامی ایران.
۲ـ متدین به یکی از ادیان رسمی کشور .
۳ـ نداشتن هیچگونه سوء پیشینه .
۴ـ دارابودن صلاحیت اخلاقی وسلامت‌جسمانی‌وروانی ونداشتن نقص عضو موثر در کار.
۵ـ دارابودن گواهی خاتمه خدمت یامعافیت‌دائم.
۶ـ دارابودن درجه لیسانس مهندسی‌یابالاتر در رشته های الکترونیک وتاسیسات (افرادی که دروس آخرین ترم تحصیلی خود را گذرانده ولی‌بدلائل‌جریانات انقلاب فرهنگی در امتحانات پایانی شرکت‌نکرده‌اندنیزمیتوانندداوطلب شوند ،در این صورت بایدگواهی از اداره آموزش دانشکده مربوطه دال‌براین موضوع ارائه دهند .)
۷ـ سپردن تعهد خدمت بمدت ده سال وآمادگی خدمت درهرنقطه ازایران که سازمان لازم بداند .

متقاضیان پس از موفقیت در آزمون کتبی و مصاحبه ،یک دوره کارآموزی تخصصی شش ماهه را بادریافت کمک هزینه خواهند گذراند.

استخدام قطعی در سازمان پس ازموفقیت در ارزیابی نهائی واحراز صلاحیت علمی واخلاقی‌مطابق مقررات سازمان بعمل خواهد آمد.

واجدین شرایط میتوانند فرم زیر راتکمیل همراه‌بامدارک لازم حداکثرتاپایان آبان ماه ۱۳۶۰ از طریق پست سفارشی در تهران به آدرس تهران ،صندوق پستی شماره ۲۰۰ـ۹۸ امور استخدام ونیروی انسانی ودرشهرستان ها به مرکز صدا وسیمای شهرستان مربوط ارسال دارند .
۱ـ خلاصه‌ای از وضعیت تحصیلی وتجربی .
۲ـ فتوکپی آخرین مدرک تحصیلی .
۳ـ دو قطعه عکس
۴ـ فتوکپی‌شناسنامه .
۵ـ رسید بانکی مبنی بربرداخت مبلغ پانصدریال‌به حساب جاری شماره ۷۱۰ صدا وسیمای جمهوری اسلامی ایران در بانک مرکزی ایران.
۶ـ فتوکپی ،برگ خاتمه خدمت یامعافی .

در صورت نیازبه توضیحات بیشتر میتوانید درروز های اداری از ساعت ۱۰الی۱۳ باتلفن ۲۲۰۰۰۹ در تهران تماس حاصل فرمایید.
م‌ـالف۲۰۱۹۶ آ‌ـ۲۶۰۵۵

بنام خدا
فرم درخواست
نام .... نام خانوادگی .... شماره شناسنامه ....
سال تولد .... محل تولد .... متاهل ☐
مجرد ☐
آخرین مدرک تحصیلی .... رشته تحصیلی ونام‌موسسه آموزشی ....
میانگین نمرات درهرم ترم تحصیلی ....
معدل دیپلم متوسطه ومحل اخذآن ....
وضعیت خدمت وظیفه ....
سوابق کار : ....
نام دونفرمعرف (بغیرازاقوام) ونشانی کامل آنها :
۱ـ
۲ـ
اینجانب .... درنهایت صداقت وباتوجه کامل به شرایط مندرج درآگهی ، پرسشنامه مربوطه راتکمیل وصحت مطالب ومدارک ارسالی راتعهد می‌نمایم ودرصورت اثبات خلاف این‌امر، سازمان صدا وسیما میتواند در هرمرحله ای رابطه همکاری اینجانب راقطع نماید وکلیه مخارج راه، متحمل‌شده،است ازاینجانب دریافت نماید .
آدرس محل سکونت .... تلفن ....
امضاء داوطلب

« آگهی احضار »
به آقای مجتبی‌اثنی عشری که مشخصات بیشتری از مشارالیه دردست نیستو فعلا مجهول‌المکان میباشد اخطار میشود که در پرونده کلاسه ۷۳ ـ ۶۰ ـ ۳۷۹ باتهام کلاهبرداری برای روز چهارشنبه ۳۰ر۱۰ر۶۰ ساعت ۸ صبح دراین دادگاه حاضر در صورت عدم حضور دادگاه غیابا رسیدگی و اقدام قانونی بعمل خواهد آمد .
مدیر دفتر شعبه ۷۳ دادگاه عمومی تهران ـ ذوالفقاری
آ‌ـ۳۱۹۸۴

جوانان دوشنبه ها منتشر میشود

سینماهای وابسته به بخش فرهنگی بنیاد مستضعفان

[illegible] ۱۱ـ ۱ـ ۳ـ ۵ـ ۷
ولیدور (۸۹۴۵۸۵) ۱۰ـ ۱۲ـ ۲ـ ۴ـ ۶
★ [illegible]
[illegible] (۲۵۸۶۰) ۱۰ـ ۱۱ـ ۲ـ ۴ـ ۶
★ ولگرد اقا چارلی
شهر صبا (۶۲۷۲۹۰) ۱۰ر۳۰ـ ۱۲ر۳۰ـ ۲ر۳۰ـ ۴ر۳۰ـ ۶ر۳۰
★ [illegible]

[illegible] (۸۹۷۱۷) ۱۱ـ ۱ـ [illegible]
★ سامورائی
[illegible] (۸۹۳۹۴۲) ۱۱ـ ۱ـ ۳ـ ۵
رکس (۳۱۸۲[illegible]) ۱۰ـ ۱۲ـ ۱ـ ۴
★ فضولباشی
دوج (میدان گرگان) (۷۵۹۶۲۴) ۱۰ـ ۱۲ـ ۲ـ ۴ـ ۶
★ [illegible]
هماو (۳۱۱۶۶۹) ۱۰ـ ۱۲

★ افسانه تیرطلائی
سینمونه (۶۴۸۳۲۱) ۱۰ر۳۰ـ ۱۲ر۳۰ـ ۲ر۳۰ـ ۴ر۳۰ـ ۶ر۳۰
★ ماموریت بزرگ
فلسطین (۶۶۳۳۶۹) ۱۱ـ ۱ـ ۳ـ ۵ـ ۷
★ سرسخت جانباز
نیاگارا (۶۶۵۳۰۷) ۱۰ر۳۰ـ ۱۲ر۳۰ـ ۲ـ ۳ـ ۴ر۳۰ـ ۶
★ فرار بزرگ
موناکو (۷۳۵۰۷۶) ۱۱ـ ۱ـ ۳ـ ۵ـ ۷

برنامه سینماها

★ [illegible]
سالن شماره ۱ عصر جدید (۶۵۲۵۵۰) ۱۱ـ ۱ـ ۳ـ ۵ـ ۷
★ میخواهم زنده بمانم
کاپری (۹۲۸۴۰۱) ۱۰ـ ۱۲ـ ۲ـ ۴ـ ۶
ریولی (۷۵۷۷۷۷) ۱۰ر۳۰ـ ۱۲ر۳۰ـ ۲ر۳۰ـ ۴ر۳۰ـ ۶ر۳۰
فرهنگ «قلهک» (۲۶۱۲[illegible]) ۱۱ـ ۱ـ ۳ـ ۵ـ ۷
آسیا (۶۴۲۹۰۹) ۱۰ـ ۱۱ر۴۵ـ ۱ر۳۰ـ ۳ر۱۵ـ ۵ـ ۶ر۴۵
★ نهضت مقاومت
شهر قشنگ (۱۷۷۷۷) ۱۰ر۳۰ـ ۱۲ر۳۰ـ ۲ر۳۰ـ ۴ر۳۰ـ ۶ر۳۰
★ فرار بزرگ
کسری (۸۲۶۹۳۹) ۹ر۳۰ـ ۱۱ر۴۵ـ ۲ـ ۴ر۲۰ـ ۶ر۱۰
★ بمبو فلفل
ونک (سینمای خانوادگی) (۶۸۲۵۵۷) ۱۱ـ ۱۲ر۳۰ـ ۲ـ ۳ر۳۰ـ ۵ـ ۶ر۳۰
★ ماموریت بزرگ
ایران (۳۱۶۲۰۴) ۱۰ـ ۱۲ـ ۲ـ ۴ـ ۶
لیدو (۵۴۱۲۸۲) ۱۰ـ ۱۲ـ ۲ـ ۴ـ ۶
سایینا (۳۵۲۴۴۲) ۹ـ ۱۱ـ ۱ـ ۳ـ ۵ـ ۷
★ خرگوش بلا گرگ ناقلا
گلدیس کوچک (۹۲۸۷۱۳) ۱۰ر۳۰ـ ۱۲ـ ۱ر۳۰ـ ۳ـ ۴ر۳۰ـ ۶
ستاره (۵۳۹۷۲۱) ۹ـ ۱۰ر۳۰ـ ۱۲ـ ۱ر۳۰ـ ۳ـ ۴ر۳۰ـ ۶
★ فراری عصیانگر
آستارا(تجریش) (۲۷۴۰۲۲) ۱۰ـ ۱۲ـ ۲ـ ۴ـ ۶

★ [illegible] جوانمردی
سالن شماره دو عصر جدید (۶۵۲۵۵۰) ۱۰ر۳۰ـ ۱۲ـ ۱ر۳۰ـ ۳ـ ۴ر۳۰ـ ۶
★ عشق و خشونت
پیوند «میدان خراسان» (۳۵۴۰۴۰) ۱ـ ۱۱ـ ۱ـ ۳ـ ۵ـ ۷
★ [illegible] طلبان
[illegible] (۳۱۷۶۷۵) ۹ـ ۱۱ـ ۱ـ ۳ـ ۵ـ ۶ر۳۰
★ [illegible] سامورائی
[illegible] (۳۰۳۱۸۸) ۱۰ـ ۱۲ـ ۲ـ ۴ـ ۶
[illegible] (۶۴۷۳۶۵) ۱۰ر۳۰ـ ۱۲ر۳۰ـ ۲ر۳۰ـ ۴ر۳۰ـ ۶ر۳۰
[illegible] (۸۲۹۷۸۵) ۱۰ـ ۱۲ـ ۲ـ ۴ـ ۶
بسفور (۹۵۸۸۸۲) ۱۰ـ ۱۲ـ ۲ـ ۴ـ ۶
پیروزی (۳۴۴۵۷۰) ۹ـ ۱۱ـ ۱ـ ۳ـ ۵ـ ۷
★ فراری عصیانگر
[illegible] (۹۶۳۶۱۶) ۱۰ـ ۱۲ـ ۲ـ ۴ـ ۶
★ رگبار [illegible]
کارون (۹۵۵۱۶۵) ۹ـ ۱۱ـ ۱ـ ۳ـ ۵ـ ۷
★ هالک شکست ناپذیر
برلیان (۳۹۳۵۳۵) ۹ـ ۱۱ـ ۱ـ ۳ـ ۵ـ ۷
★ [illegible]
گلدیس «یوسف‌آباد بالا» (۶۲۸۷۱۳) ۱۱ـ ۱۲ر۳۰ـ ۲ـ ۳ر۳۰ـ ۵ـ ۶ر۳۰
★ زنیکه از میهن دفاع کرد
دروازه طلائی (۳۵۲۱۶۰) ۹ـ ۱۱ـ ۱ـ ۳ـ ۵ـ ۷
★ نهضت مقاومت
کارون (۹۵۵۱۶۵) ۹ـ ۱۱ـ ۱ـ ۳ـ ۵ـ ۷
نادر (۳۱۴۷۹۵) ۸ر۳۰ـ ۱۰ـ ۱۱ر۳۰ـ ۱ـ ۲ر۳۰ـ ۴

۵ر۳۰ـ ۷
★ از فریاد تا ترور
فلور (۵۲۸۰۹۶) ۸ر۳۰ـ ۱۰ر۳۰ـ ۱۲ر۳۰ـ ۲ر۳۰ـ ۴ر۳۰ـ ۶ر۳۰
★ گوزنها
ناتالی (۵۴۴۵۳۴) ۹ـ ۱۱ـ ۱ـ ۳ـ ۵ـ ۷
★ مردان عجیب در ماشین های پرنده
آنتون (۳۱۸۱۱۸) ۹ـ ۱۱ـ ۱ـ ۳ـ ۵ـ ۷
★ بوران
اونیورسال (۹۲۶۹۵۳) ۱۰ـ ۱۲ـ ۲ـ ۴ـ ۶
متروپل (۳۱۹۴۱۰) ۹ر۳۰ـ ۱۱ـ ۱۲ر۳۰ـ ۲ـ ۳ر۳۰ـ ۵ـ ۶ر۳۰
★ کاوه آهنگر
شهرتماشا (۹۲۸۶۸۶) ۹ر۳۰ـ ۱۱ر۱۵ـ ۱ـ ۲ر۴۵ـ ۴ر۳۰ـ ۶ر۱۵
★ عصیانگران ـ [illegible] ـ نعمت‌الله گرجی و... منوچهر [illegible]
واله (۳۴۴۱۲۰) ۱۰ـ ۱۲ـ ۲ـ ۴ـ ۶
مراد (۷۵۳۳۸۲) ۹ـ ۱۱ـ ۱ـ ۳ـ ۵ـ ۷
توسکا (۵۵۳۸۳۶) ۱۰ـ ۱۲ـ ۲ـ ۴ـ ۶

برنامه تئاتر
★ تالار پارس (۳۹۸۸۱۱) [illegible]

● آگهی فوت فرضی ●
بانو قندان رحیمی بشناسنامه شماره ۱۵۱ صادره ایزانلو علیا دادخواستی باین دادگاه تقدیم و چنین اشعار داشته که بدرش آقای سار شهرت رحیمی بشناسنامه‌شماره ۴۴ متولد ۱۲۹۱ صادره ایزانلو علیا در چهل سال قبل‌بخاک شوروی عزیمت و تاکنون مراجعت نکرده و از زنده یامرده بودن وی اطلاعی در دست نیست که باستناد مواد ۱۰۲۰ و ۱۰۲۳ قانون مدنی باتوجه به طول مدت غیبت وسن نامبرده تقاضای صدور حکم فوت فرضی وی‌را نموده است که مراتب در اجرای ماده ۱۰۲۳ قانون مدنی‌سه دفعه متوالی هرکدام بفاصله یکماه آگهی میشود تا هر کس اطلاعی از وی دارد مراتب رابه این دادگاه اعلام دارند والا پس‌از یکسال از تاریخ نشر اولین آگهی چنانچه حیات غایب ثابت نشود حکم فوت فرضی وی صادر و اعلام میگردد .
م ـ الف ۱۶۹۷۱
دادرس دادگاه عمومی شیروان ـ مقدادپور
آ‌ـ ۳۱۶۷۲

مناطق مسکونی آبادان، اهواز ودزفول باردیگر هدف حمله وحشیانه عراق قرارگرفت

اهواز - خبرگزاری پارس بر اثر آتش توپخانه رزمندگان اسلام بر روی مواضع عراقی مستقر در مرز [illegible] که بطور [illegible] صورت گرفت ۲۵ تن از مزدوران بعثی بهلاکت رسیدند و یک پایگاه فرماندهی، چند سنگر انفرادی و اجتماعی دشمن منهدم و به یک قبضه توپ آنان خساراتی وارد شد بگزارش روابط عمومی ستاد عملیات شمال غرب کشور در این حمله آتش آسیبی به نیروهای خودی نرسید.

بمباران آبادان

فرماندار آبادان در یک گفتگوی کوتاه با خبرنگار خبرگزاری پارس گفت که در حمله روز پنجشنبه (۶۰/۸/۷) هواپیماهای متجاوز عراقی که با شرکت چند فروند توپولف صورت گرفت بمبهایی بر روی شهر مظلوم و قهرمان‌پرور آبادان ریخته شد که الحمدلله خسارات وارده جزئی بوده و با تلاش برادران [illegible] در گروههای امداد و کمک آتش‌سوزیهای جزئی خاموش و از هرگونه پیشامدی [illegible] احتمالی جلوگیری شد. از میزان تلفات و مجروحان این حمله اطلاع دقیقی در دست نیست.

تلفات و خسارات دشمن

آبادان - روز گذشته در جریان بمباران آبادان که توسط هواپیماهای دشمن از ارتفاعات بالا انجام گرفت تعداد زیادی بمب خوشه‌ای بر روی مواضع [illegible] دشمن در آنسوی اروند [illegible] بر خاک عراق فرو ریخت و تلفات و خساراتی را به قوای صدام تکریتی وارد آورد. از میزان تلفات و خسارات وارده بر دشمن گزارشی نرسیده است.

حمله به دزفول و اهواز

گروهان بعثی عراق در پی جنایتشان صبح دیروز بار دیگر مناطق مسکونی شهر مظلوم و [illegible] اهواز را آماج [illegible] توپخانه خود قرار دادند [illegible]

[illegible] عملیات مشترک

بگزارش روابط عمومی سپاه پاسداران مریوان روز دوم آبانماه جاری برادران پاسدار و مجاهدین مسلمان عراقی طی یک عملیات چریکی مشترک به پاسگاه مرکزی شهر سیدصادق حمله کرده و خساراتی به پاسگاه مذکور وارد آوردند که از میزان خسارات و تلفات دشمن اطلاعی در دست نیست. بگزارش خبرگزاری پارس در این عملیات اطلاعیه های مختلفی از امام امت علیه رژیم صدام به زبان عربی و نیز عکسهای امام خمینی رهبر انقلاب اسلامی ایران توسط این مبارزان در سطح شهر سیدصادق پخش شد. براساس این گزارش همچنین در تاریخ پنجم آبانماه جاری یک خودرو زیل دشمن که در جاده پنجوین - سیدصادق در حال حرکت بود براثر عملیات چریکی برادران پاسدار و مجاهدین مسلمان عراقی در خاک عراق بدره سقوط کرد و ۲۰ تن از سرنشینان آن کشته و تعدادی مجروح شدند که آمار آن مشخص نیست. بگزارش خبرگزاری پارس در چهارم آبان ماه جاری براثر آتش توپخانه رزمندگان اسلام برروی پادگان سیدصادق عراق یک زیل [illegible] منهدم و چهار سرباز کشته و تعداد زیادی مجروح شدند.

پناهنده شدن یک سرباز عراقی

آبادان - صبح پریروز یکی از سربازان عراقی که از جور و ستم ظالمین بعثی بستوه آمده است با عبور از اروند رود به نیروی اسلام در آبادان پناهنده شد. این سرباز پناهنده در گفتگویی خود را مکانیک شرکت نفت عراق معرفی کرد و افزود من قبل از جنگ نیز طرفدار انقلاب اسلامی ایران بودم و چون به رادیو ایران گوش می دادم مرا زندانی کردند اما پس از چند روز مرا با قید کفالت آزاد کردند تا اینکه برای طی دوران احتیاط به سربازی احضار شدم و در مدت سربازی نیز تحت نظر مامورین مخفی عراق بودم و از آنجا که اخیرا مرا مورد بازجوئی قرار داده بودند اظهار داشتند مرا زندانی خواهند کرد اما قبل از آنکه آنها بتوانند کاری کنند با عبور از اروندرود به نیروهای ایرانی پناهنده شدم وی همچنین گفت: چون از هرخانواده عراقی یک یا دونفرشان در جبهه ها هستند هیچ کس در عراق راضی به ادامه جنگ نیست و مردم عراق آرزو می کنند هرچه زودتر جنگ پایان یابد سرباز پناهنده عراقی در پایان این گفتگو اظهار داشت که بدنبال شهادت امام محمدباقر صدر هزاران تن از مردم مظلوم و مسلمان عراق نیز به شهادت رسیده‌اند و صدام تنها با اعدام مبارزین مسلمان و با ایجاد وحشت درمیان مردم توانسته است به حکومت خود ادامه دهد.

وضع جبهه های ایلام

نبرد سرنوشت ساز حق علیه باطل بین قوای اسلام و لشکریان کفر صدامی، در جبهه های ایلام باآتش رزمندگان اسلام همچنان ادامه دارد. بگزارش خبرگزاری پارس طی ۲۴ ساعت اخیر ارتش دلیر جمهوری اسلامی ایران هماهنگ با جان برکفان سپاه پاسداران مواضع و ادوات اشغالگران بعثی را در منطقه ملکشاهی درهم کوبیدند که در نتیجه یک موضع خمپاره انداز ۸۲ میلیمتری - دو سنگر اجتماعی و یک پست دیده‌بانی دشمن منهدم و تعدادی از مزدوران عراقی کشته و [illegible] اسلام بر روی مواضع و تجهیزات دشمن در منطقه مهمک ضمن انهدام هفت موضع خمپاره انداز ۱۲۰ میلیمتری دشمن حدود ۲۰ تن از بعثیون کشته و مجروح شدند. در این عملیات یک دستگاه خودرو قوای صدام تکریتی بآتش کشیده شد که دودناشی از سوختن آن تاساعتها بعد در منطقه مشاهده میشد. برپایه این گزارش طی مدت مذکور برروی چندین دستگاه لودر و بولدوزر دشمن که درجاده کمربندی شورشیرین مشغول فعالیت بودند اجرای آتش شد که در نتیجه دودستگاه از بولدوزرها بکلی منهدم و به چنددستگاه دیگر آسیب وارد آمد. همچنین یک قبضه توپ با خدمه مربوطه توسط نیروهای خودی در منطقه نی‌خزر بکلی منهدم گردید. خبرهای رسیده بنقل از آگاهان نظامی در منطقه حاکی است طی شبانه روز اخیر تبادل آتش در تمامی جبهه های ایلام بطور متناوب ادامه داشت که در مناطق مهمک - مهران - و ملکشاهی از شدت بیشتری برخوردار بود و رزمندگان علاوه بر خاموش آتشبارهای دشمن از نقل و انتقالات آنان نیز در مناطق فوق جلوگیری بعمل آوردند.

اطلاعیه ستادمشترک

اطلاعیه شماره ۶۸۲ ستاد مشترک ارتش جمهوری اسلامی ایران به شرح زیر انتشار یافت: بسمه تعالی - نیروهای مسلح جمهوری اسلامی ایران این درس آموختگان از قیام حسین با سلاح بی رقیب ایمان به خدا در راه استقرار حاکمیت الله بی امان با خاسرین و دشمنان اسلام شجاعانه می جنگند.

رزم آوران ما در نبرد بیست و چهار ساعت گذشته ۵ دستگاه تانک و خودرو - سه قبضه توپ و خمپاره انداز - هفت سنگر گروهی - تعدادی سنگر جنگ افزارهای سبک و سنگین و مقادیری مهمات دشمن را نابود و در حدود ۶۰ تن از سربازان صدام را کشته و یا زخمی کردند.

در منطقه سوسنگرد تبادل آتش بین نیروهای ما و قوای دشمن جریان داشت و در نتیجه اجرای آتش توپخانه نیروی زمینی ارتش جمهوری اسلامی ایران به مواضع دشمن یک انبار مهمات و چند سنگر متجاوزان منهدم و حداقل ده تن از آنان کشته و یا زخمی شدند.

در مناطق دشت عباس و عین خوش رزمندگان اسلام با گشودن آتش بوسیله سلاحهای سنگین خود روی نفرات و استحکامات دشمن دودستگاه تانک یک خمپاره انداز - یک خودرو و هفت سنگر گروهی افراد متجاوز را منهدم ساختند در این عملیات ۱۴ تن از سربازان عراقی بهلاکت رسیدند و ۱۵ تن از آنان زخمی شدند همچنین به یک تانک دشمن آسیب وارد آمد. در منطقه غرب دزفول یک قبضه توپ دشمن زیر آتش پرسنل رزمنده ما بکلی منهدم گردید همچنین ۲۰ تن از افراد نظامی عراقی کشته و زخمی شدند جنگ آوران شجاع واحدرزمی شهربانی جمهوری اسلامی ایران بااجرای آتش روی مواضع دشمن در آنسوی اروندرود یک کامیون حامل مهمات ارتش صدام را به آتش کشیدند و پرسنل قهرمان نیروی زمینی با گشودن آتش از تردد خودروهای دشمن در این منطقه جلوگیری کردند طی عملیات مذکور شماری از صدامیان هلاک و عده‌ای نیز زخمی شدند. ساعت ۱۴/۳۰ دقیقه دیروز براثر حمله وحشیانه هواپیماهای متجاوز عراقی و بمباران مناطق مسکونی آبادان ۱۲ واحد مسکونی در این شهر ویران شد و چندتن از هموطنان ما مجروح شدند.

مبادله آتش توپخانه و خمپاره انداز در مناطق شیخان و نوسود ادامه داشت و با اجرای آتش ما روی مواضع توپخانه دشمن یک قبضه توپ ۱۳۰ میلیمتری آنان در منطقه سرپل زهاب منهدم گردید.

در نبرد روز پنجم آبانماه ۱۳۶۰ تعداد ۳۰ تن از رزمندگان نیروی زمینی و یک تن از پرسنل قهرمان نیروی دریایی ارتش جمهوری اسلامی جان برسر پیمان گذاشتند و به کاروان سرخ همسفران سالار شهیدان و سرور آزادگان سیدالشهداء حسین بن علی (ع) پیوستند. یادشان جاوید و راهشان مستدام.

اطلاعیه ۶۸۳ ستاد مشترک

بسمه تعالی - رزمندگان مبارز وجان برکف ارتش اسلام رادمردانی که با ایثارخونهای پاکشان میروند تا صفحات تاریخ اسلام وایران را جلائی دیگر دهند با اتکال به ذات بی همتای پروردگار وبا بهره مندی از امدادهای غیبی خداوندی اش انچنان عرصه را بردشمن متجاوز تنگ کرده‌اند که سستی وپوچی لشکر کفر هرروز بیشتر عیان میشود واضمحلال ونابودی کامل انان بزودی فراخواهد رسید.

درعملیات رزمی ۲۴ ساعت گذشته ضایعات لجستیکی دشمن درجبهه های جنوب وغرب کشور دوتانک چهار خودرو دوسنگر اجتماعی یک خمپاره انداز چهار انبار مهمات ویک فروند کشتی وتلفات پرسنلی متجاوزان حداقل ۶۵ تن بوده است.

با اجرای آتش رزمندگان ژاندارمری جمهوری اسلامی ایران روی مواضع دشمن درآنسوی اروند رود یک فروند کشتی ویک مخزن سوخت ارتش صدام به آتش کشیده شد ونابود گردید وتعدادی از افراد متجاوز کشته یا زخمی شدند درهمین منطقه یک سنگر اجتماعی ودوانبار مهمات افراد نظامی عراقی زیر آتش سلاحهای سنگین واحد رزمی شهربانی منهدم گردید.

بوسیله آتش سلاحهای پرسنل نیروی هوایی ارتش جمهوری اسلامی ایران یک خودروی حامل مهمات، یک سنگر اجتماعی وقسمتی از یک ساختمان محل تجمع دشمن دربخش اشغالی خونین شهر نابود شد وعده‌ای از نفرات مستقر دران بهلاکت رسیدند.

روز گذشته آبادان زیر آتش سلاحهای سنگین وبمباران هوائی دشمن بود ودزفول هدف گلوله های توپ ارتش صدام واقع شد ساعت ۸/۳۰ دقیقه بامداد روز جاری نیز توپخانه دشمن با شلیک چندین گلوله نقاطی از شهر اهواز را به آتش کشید درنتیجه این اقدامات ناجوانمردانه تعدادی از هموطنان مقاوم ما درشهرهای مذکور شهید ومجروح شدند وبه مناطق مسکونی خسارت زیادی واردگردید.

درمنطقه غرب دزفول دلاوران رزمنده مایک انبار مهمات، یک خمپاره انداز ودوخودروی صدامیان را منهدم کردند و۲۵ تن از آنان را کشته وزخمی نمودند دراین منطقه دودرجه دار عراقی به نیروهای اسلام پناهنده شدند. درمناطق دشت عباس وعین خوش درنتیجه اجرای آتش توپ خانه نیروی زمینی ارتش جمهوری اسلامی ایران به مواضع دشمن تعدادی سنگر گروهی وانفرادی ودوتانک متجاوزان منهدم گردید وبه یک تانک وهشت خودرو آسیب واردشد و۵ تن از سربازان صدام بهلاکت رسیدند وتعدادی از انان زخمی شدند.

بعدازظهر دیروز چندین ساعت متوالی مبادله آتش سلاحهای سنگین بین نیروهای خودی ودشمن درناحیه مرزی تمرچین ادامه داشت که طی ان ۳۵ تن از افراد عراقی کشته شدند.

روز گذشته رزمندگان ما با گشودن آتش روی جاده کمربندی شور شیرین از فعالیتهای ماشینهای حفاری مهندسی دشمن جلوگیری کردند ودر منطقه ایلام یک انبار مهمات ویک خودروی افراد متجاوز را منهدم ساختند طی ۲۴ ساعت گذشته تعدادی هواپیمای عراقی به حریم فضائی چند شهر مرزی کشورمان تجاوز کردند که با اجرای اتش یگانهای پدافند هوائی ناچار به فرار شدند.

[illegible]

نوع خسارت	تعداد
هواپیما	۲۸۲ فروند
هلیکوپتر	۵۱ فروند
تانک و نفربر زرهی	۵۲۵۲ دستگاه
موشک انداز	۷۸ دستگاه
انواع خودرو ارتشی	۴۵۶۳ دستگاه
آتشبار سنگین و سبک	۲۰۲۸ قبضه
ناوچه موشک انداز و اژدرافکن	۳۶ فروند
کشتی لایروبی	۲ فروند
کشتی حامل مهمات	۱۰ فروند
پایگاههای نظامی، تأسیسات صنعتی، نفتی و پل	۶۶۹ منطقه

[illegible]

کشف ۵ کیلو و ۱۷۰ گرم هروئین

روابط عمومی شهربانی مشهد اعلام کرد، که یک راننده لودر در حین خاکبرداری در تربت جام، موفق به کشف مقدار ۴ کیلو و ۱۱۰ گرم هروئین شده است. در این رابطه پرونده‌ای تشکیل و به دادسرای انقلاب اسلامی مشهد، فرستاده شد.

همچنین مأمورین ستاد مبارزه با مواد مخدر قم، مستقر در جادهٔ سلفچگان، ضمن بازرسی از اتوبوس تعاونی ۷ شماره ۷۷۹۱۶ تهران، به دو نفر از مسافرین که خود را قربان فرزند مالک و غلامحسین فرزند فرج ا... معرفی کردند، ظنین شدند. پس از بازرسی، از ۳ دستگاه تلویزیون و ۲ ساک همراه آنان، مقدار یک کیلو و ۶۰ گرم هروئین بدست آمد، که بصورت دوبسته ۵۳۰ گرمی پشت شیشه تصویر تلویزیون جاسازی شده بود.

قاچاقچیان پس از تحقیق، همراه با پرونده به دادگاه انقلاب اسلامی قم تحویل داده شدند.

دو عضو کادر بالای گروهک اشرف دهقانی در یک خانه تیمی در بندرعباس، هلاک شدند

✱ مخفیگاه منافقین در خارج از شهر قزوین، کشف شد

روابط عمومی کمیته مرکزی انقلاب اسلامی قزوین، اعلام کرد، براساس اعترافات منافقین دستگیر شده، ظرف دو روز گذشته، توسط این کمیته، یکی از مخفیگاههای منافقین در خارج از شهر کشف شد و مقدار هشت کیسه مواد منفجره، دو دستگاه دوربین تانک چیفتن، ۱۶ عدد چاشنی انفجاری، دوازده عدد دیرسوز، الکل جامد، پنج عدد چاشنی الکتریکی، چهار عدد چاشنی نارنجک، مقداری فتیله انفجاری، یک جعبه وسایل بمب گذاری، بیست عدد درپوش سه راهی، بیست عدد سه راهی آماده، نه عدد خشاب سلاح ژ-۳ دو عدد خشاب یوزی، دو عدد خشاب کلت، هفتاد و سه قبضه سر نیزه تفنگ ژ-۳، نه قبضه سر نیزه مسلسل یوزی، یک قبضه کلت نارنجک انداز، دو عدد تنظیف سلاح، یازده عدد جلد کلت کمری، ۷۴ عدد جلد سر نیزه، ۱۶ عدد جیب خشاب، ۲۴ عدد بند حمایل، ۴۷ عدد کلید جریان برق بمب، یکصد کلاه آهنی، یک عدد خشاب سلاح کلت و چهار عدد فانوسخه بدست آمد.

محکومیت ۷ عامل ضد انقلاب

هفت تن ازاعضاء وهواداران گروهکهای منافقین و چریکهای فدائی خلق (اقلیت) بزندان محکوم شدند. بحکم دادگاه انقلاب اسلامی ایلام، هفت تن از اعضاء و هواداران گروهک آمریکائی منافقین و چریکهای فدایی خلق اقلیت بجرم قیام و توطئه علیه نظام جمهوری اسلامی ایران به حبسهایی از دو سال تا ده سال محکوم شدند از سوی روابط عمومی دادگاه انقلاب اسلامی ایلام، اسامی محکومین بدین شرح اعلام شد: علی احمدی فرزند ابراهیم و سید رحمان طاهری فرزند پنجشنبه، هرکدام به ده سال حبس وبری بختی فرزندیحیی و علی نبوی نژاد فرزند علی کرم، هرکدام به پنج سال حبس، نورالدین حاتمی فرزند ابراهیم و بدریه غیاثی فرزند عبدالحسین هرکدام به سه سال حبس و محمد عین اللهی فرزند عوض علی، به دو سال حبس محکوم شدند.

پرتاب نارنجک

با پرتاب یک نارنجک بداخل منزل حجت الاسلام حاج شیخ محمد رضا کاظمی و دکتر کاظمی مدیر عامل سازمان منطقه‌ای بهداری استان کرمانشاهان، به این خانه، خساراتی وارد شد. ولی کسی آسیب ندید. بلافاصله پس از این حادثه، استاندار کرمانشاهان، فرماندار کرمانشاه و ماموران سپاه و شهربانی در محل حضور یافتند و تحقیقات خود را در این باره آغاز کردن.

دستگیری ۵ ضد انقلابی

چهارتن از افراد مسلح حزب منحله دمکرات توسط برادران سپاه پاسداران انقلاب اسلامی شهرستان قروه، دستگیر شدند. مسئول روابط عمومی سپاه پاسداران انقلاب اسلامی شهرستان قروه، ضمن اعلام این خبر، افزود: افراد مذکور پس از یک درگیری کوتاه با برادران پاسدار، بین روستاهای دهگلان و «بلبان آباد» از توابع شهرستان قروه دستگیر شدند و از آنان، سه قبضه سلاح ژ-۳ و یک قبضه کلاشینکف و مقادیری فشنگ بدست آمد. بنابر همین گزارش، در این عملیات، هیچگونه آسیبی به برادران پاسدار نرسید.

همچنین روابط عمومی سپاه پاسداران انقلاب اسلامی سمنان گزارش داد، یکی از اعضای فعال گروهک منحرف ارمان مستضعفین، بنام حسین ترکمنی که از مدتی پیش فراری و تحت تعقیب بود، با اطلاع و همکاری یکی از برادران پاسدار سمنان و پاسداران یکی از کمیته های تهران، دستگیر و بازداشت شد.

دستگیری ۲ منافق

دو تن از اعضای منافقین خلق در ایوانکی شناسائی و دستگیر شدند.

گزارش رسیده به نقل از بسیج سپاه پاسداران انقلاب اسلامی ایوانکی حاکیست، علی سعیدی فرزند غلام و مرتضی مشیری فرزند حسن از اعضای منافقین خلق با همکاری مردم همیشه در صحنه و توسط برادران بسیج دستگیر شدند.

دستگیری اشرار

روابط عمومی ستاد مرکزی سپاه پاسداران اعلام کرد، توسط برادران سپاه پاسداران زاهدان ۵ نفر از اشرار که در به شهادت رساندن ۱۱ تن از برادران پاسدار در سال گذشته، مشارکت داشتند، دستگیر شدند.

همچنین توسط گروه مبارزه با مواد مخدر سپاه پاسداران این شهر، یک کیلو هروئین از ۳ نفر کشف شد و متهمین دستگیر شدند. در جریان درگیری مسلحانه‌ای که بین برادران گروه مبارزه با مواد مخدر سپاه پاسداران بخش ماهان کرمان و قاچاقچیان درگرفت ۸ کیلوگرم تریاک از قاچاقچیان بدست آمد. در جریان این درگیری، یک نفر از اشرار کشته شد و بقیه فرار کردند.

در بندر عباس نیز برادران واحد عملیات دریائی سپاه پاسداران این شهر، در تاریخ دوم آبان ماه جاری، موفق شدند از یک فروند موتور لنج در حوالی «گوران» از توابع جزیره قشم که عازم امارات متحده عربی بود، مقدار هزار و دویست تومان وجه نقد و ۵۱۰ روپیه هند، کشف کند. در این رابطه، ۵ نفر از سرنشینان لنج دستگیر شدند.

کشف خانه تیمی

بر اثر کوشش سپاه پاسداران انقلاب اسلامی بندر عباس و به کمک سازمان اطلاعات ۳۶ میلیونی، درحوالی خیابان سیدجمال الدین اسدآبادی این شهر، یک خانه تیمی متعلق به گروه «اشرف دهقانی»، شاخه بندر عباس کشف شد.

بگزارش واحد مرکزی خبر، به نقل از دادسرای انقلاب اسلامی بندرعباس، طی عملیات کشف خانه مزبور، یک پاسدار بنام احمد مجرد شهید شد و دو نفر از اعضای کادر بالای گروه مذکور بنامهای عزیزپور احمدی با نام مستعار مسیب و حسن روان به هلاکت رسیدند. بر اساس گزارش دادسرای انقلاب اسلامی بندرعباس، افراد معدوم، چند شب پیش، طی کشف یک خانه تیمی در محل «سوروی» بندر عباس مجروح و فراری شدند که به دنبال هوشیاری سپاه و سازمان اطلاعات ۳۶ میلیونی، مجددا بدست عدالت، گرفتار امدند. از این خانه تیمی، تعدادی سلاح برنو، کلت، نارنجک، و یک دستگاه ماشین تایپ و مقادیر زیادی اسناد درون گروهی کشف و ضبط شد.

کشف مهمات

بکوشش ماموران شهربانی ارومیه، از منزل شخصی بنام محمد علی قهرمانی در خیابان قیام این شهر، تعداد ۷ حلقه خرج توپ ۱۰۵، یک خرج گلوله خمپاره انداز، مقدار ۵۷۸ گرم باروت، ۴۷ گرم مواد آتش زا، ۸ جعبه مواد سفید آتش زا، ۱۱ بسته انواع قرص، ۱۶ بسته کسرو، یک بسته سیم رشته‌ای، ۲۰ بسته مواد نامشخص و ۳۴ گرم هروئین کشف شد. پرونده مربوطه به دادسرای انقلاب اسلامی ارومیه تحویل شد.

کشف کلت کمری

همچنین به گزارش واحد مرکزی خبر، به نقل از روابط عمومی سپاه پاسداران انقلاب اسلامی رشت، با همکاری مردم مسلمان رشت و پیگیری برادران پاسدار، از خانه‌ای واقع در خیابان لاهیجان، تعداد ۲ قبضه کلت کمری کشف و ضبط شد. در این رابطه، یک قاچاقچی بنام محمد تقی تقی پور دستگیر شد، که هم اکنون دربازداشت بسر میبرد.

انتصاب امام جمعه چالوس

قم - دفتر امام خمینی در قم طی صدور حکمی حجت‌الاسلام شیخ مهدی مهدوی را بنا بدرخواست اهالی شهر چالوس، جهت انجام فریضه عبادی سیاسی جمعه، به سمت امام جمعه این شهر منصوب کرد. در این حکم آمده است:

جناب حجت‌الاسلام آقای شیخ مهدی مهدوی دامت افاضاته، برحسب تقاضای مکرر اهالی محترم چالوس و تائید حضرات آقایان علمای اعلام ایدهم ا... تعالی، جنابعالی از طرف حضرت امام خمینی مدظله العالی به سمت امام جمعه چالوس منصوب میشوید.

بسمه تعالی

قابل توجه دانشجویان انستیتوهای تکنولوژی سراسر کشور

چون طرح مرحله‌ای ادامه تحصیل دانشجویان انستیتوهای تکنولوژی توسط این دفتر درحال بررسی میباشد لذا باطلاع کلیه دانشجویان این مراکز میرساند که:

۱- کلیه دانشجویان انستیتوهای تکنولوژی موظفند این پرسشنامه را پس‌از تکمیل همراه با دو قطعه عکس‌جدید حداکثر تا تاریخ ۶۰/۸/۲۰ با پست سفارشی به آدرس : تهران - خیابان سی‌تیر - ساختمان شماره۲ وزارت‌آموزش وپرورش - دفتر امور مدارس عالی ارسال نمایند.

تذکر مهم : عدم ارسال پرسشنامه تکمیل شده‌بمنزله انصراف دانشجو از ادامه تحصیل تلقی میگردد

۲- چنانچه اظهارات مذکور در این پرسشنامه بـا واقعیت منطبق نباشد مسئولیت آن بعهده دانشجو خواهد بود .

۳- این پرسشنامه متضمن هیچگونه تعهدی از جانب دفتر امور مدارس عالی نمیباشد .

٤- درمورد دانشجویانی که در جبهه نبرد بوده و یابعلتی امکان پرکردن این پرسشنامه برای خودشان‌وجود ندارد میبایست یکی از اعضای خانواده ایشان پرسشنامه را (با ذکر علت در قسمت توضیحات همین صفحه) پرکنند .

نام   نام خانوادگی   نام پدر

شماره شناسنامه   محل صدور   تاریخ تولد

متاهل ☐ مجرد ☐ زن ☐ مرد ☐ نام انستیتو   شهرستان

رشته تحصیلی   نوع دیپلم   تاریخ ورود به انستیتو

ترم   واحدهای قبول شده   واحدهای باقیمانده   شغل فعلی

نام موسسه محل کار   سمت   وضعیت استخدامی

آیا شغل شماارتباط مستقیمی با رشته تحصیلی‌تان دارد ؟ بلی ☐ خیر ☐

قبلا درکدام نوبت مشغول تحصیل بوده‌اید نوبت اول (روزانه) ☐ نوبت دوم (شبانه) ☐

آیا در صورت حذف کلیه دوره‌های شبانه میتوانید روزهاادامه تحصیل دهید بلی ☐ خیر ☐

آدرس دقیق محل اقامت فعلی

آدرس دقیق محل اقامت دائم

شماره تلفن جهت تماس با شما درمواقع ضروری   کد

توضیحات

نام و نام خانوادگی   [illegible] دانشجو   امضاء

پرکننده پرسشنامه

م الف ۲۰۸۳۶

دفتر امور مدارس عالی فنی و حرفه‌ای
وزارت آموزش و پرورش

آگهی دعوت مجمع عمومی عادی بطور فوق‌العادمو فوق‌العاده شرکت خسروان (سهامی خاص)

بدینوسیله از کلیه سهامداران محترم شرکت خسروان سهامی خاص دعوت میشود که در جلسه مجمع عمومی عادی بطور فوق‌العاده و فوق‌العاده که در روز ۶۰/۸/۲۴ درساعت ۹ صبح در محل شرکت واقع در خیابان سنائی میدان سنائی کوی نهم شماره ۳۸ تشکیل میشود حضور بهمرسانند.

دستور جلسه :
۱- اصلاح بعضی از مواد اساسنامه
۲- انتخاب اعضاء و هیئت مدیره
۳- تعیین خط مشی شرکت
٤- تعیین روزنامه کثیرالانتشار

مدیر عامل شرکت خسروان سهامی خاص

بسمه تعالی

وزارت فرهنگ و آموزش عالی
اطلاعیه‌دبیرخانه‌شورای‌آموزش پزشکی‌و تخصصی

بیستمین دوره امتحانات بورد تخصصی‌رشته‌های بالینی در دیماه ۱۳۶۰ در تهران برگزار خواهد شد. کلیه داوطلبان دانشکده های پزشکی و مراکز آموزشی تخصصی ایران (مورد تائید وزارت فرهنگ و آموزش عالی) کمدوره دستیاری خود را برطبق ضوابط مصوب‌این وزارتخانه کامل‌نموده‌اند میتوانند از طریق دبیرخانه مربوطه نام-نویسی نمایند .

مهلت ثبت نام از روز یکشنبه ۱۷ آبان تا آخر وقت اداری روز دوشنبه ۲۵ آبان ۱۳۶۰ خواهد بود . داوطلبانیکه‌دوره تخصصی خود را در خارج‌ازکشور بپایان رسانیده‌اند و مدارک ایشان در این دبیرخانه کافی برای شرکت در امتحانات تشخیص داده شده است میتوانند بـرای‌ثبت‌نام باین دبیرخانه واقع در موسسه تحقیقات و برنامه‌ریزی تقاطع خیابان انقلاب‌و فلسطین - طبقه پنجم - اطاق ۵۰۷ در همان مهلت مقرر ثبت نام نمایند .

مدارک لازم برای کلیه داوطلبان‌بشرح زیر است ۱- یکبرگ فتوکپی صفحه اول شناسنامه

۲- دوقطعه عکس ٤در۳ باذکر مشخصات‌ورشته داوطلب در پشت آنها

۳- اصل فیش بانکی مبلغ پنجهزار ریال (۵۰۰۰) بحساب ۷۴۸ خزانه‌داریکل در بانک مرکزی ایران مربوط به وزارت فرهنگ و آموزش عالی در هریک ازشعبات بانک ملی ایران .

محل و تاریخ امتحانات نوزیع‌کارت‌ورودی و امتحان کتبی در محل دبیرستان البرزتهران (خیابان انقلاب چهار راه کالج)روز جمعه ۱۱ دی ساعت ۷٫۵ صبح‌خواهد بود

دربهای سالن ساعت ۸٫۵ صبح بسته خواهد شد

نتیجه امتحان کتبی و محل امتحان شفاهی بعداز ظهر روز شنبه ۱۲ دی ۱۳۶۰ درمحوطه جنوبی‌این دبیرخانه اعلام‌خواهد شد. برای کسب هرگونه اطلاعات داوطلبان میتوانند با تلفن ۶۴۸۲۲۴ در ساعات‌اداری تماس بگیرند

دکتر حسین سعادت‌زاده دبیر شورای آموزش پزشکی وتخصصی رشته‌های پزشکی

م الف ۲۰۸۳۷

بنام خدا

آگهی انتشار تمبر

وزارت پست و تلگراف وتلفن باطلاع عموم میرساند تمبر یادبود شهدای انقلاب اسلامی ایران در سه قطعه به ارزشهای ۳ و ۵ و ۱۰ ریال در شرکت سهامی چاپخانه دولتی ایران‌چاپ و در تاریخ هیجدهم آبانماه ۱۳۶۰ به انتشار گذارده میشود .

این تمبر از تاریخ انتشار در باجه های عمومی پست درسراسر کشور در دسترس عموم علاقمندان قرار خواهد گرفت مدت‌اعتبار پستی آن نامحدود است تهیه مهر روز انتشار منحصرا در مدیریت کل پست تهران و حومه‌مقدور است .

بسمه‌تعالی

اطلاعیه

بدینوسیله باطلاع کلیه کارمندان شاغل ، بازنشسته و طبقه نگرو همچنین بازنشستگان تامین اجتماعی‌که مشمول دریافت کمکهای غیر نقدی هستند میرساند جهت دریافت کمکهای غیرنقدی نیمسال اول سال ۱۳۶۰ بادردست داشتن اصل شناسنامه بین ساعات ۸ - ۱۲ ظهر بادارمرماه این سازمان مراجعه نمایند

م الف ۲۰۸۴۲

سازمان منطقه‌ای بهداری استان تهران

۷منافق پس از فرار از زندان رشت به‌هلاکت رسیدند

رشت - سپاه پاسداران انقلاب اسلامی گیلان-مرکز رشت با انتشار اطلاعیه‌ای، اعلام کرد که ۷ تن از سرسپردگان گروهك های محارب که در بازداشتاین سپاه بودند، پس از فرار از زندان، در منطقهٔ سراوان رشت، توسط مدافعان تیزهوش انقلاب اسلامی به هلاکت رسیدند.

متن اطلاعیه بدین شرح است: بسم‌الله الرحمن‌الرحیم مردم مسلمان وقهرمان‌رشت، منافقان ضد اسلام، این از خدابی‌خبران کوردل‌ومجریان توطئه های امریکا، که به اتهام شرکت درترورها، انفجارات و ایجادناآرامی‌های اخیر، توسط پاسداران رزمندهٔ اسلام دستگیر و در بازداشتگاه نیروی دریائی بسر می‌بردند، از اخلاق اسلامی و برخورد انسانی برادران مسئول زندان که وظیفه‌ای جز آسایش‌زندانیان ورفع نیاز های آنان ندارند، سوءاستفاده کرده و درصدد فرار برمی‌آیند، تا دوباره به ادامهٔ اعمال شوم خود بپردازند. بامداد روزچهارشنبه ۶۰/۸/۶ یکی‌ازبرادران که مسئول دادن صبحانه به زندانیان بود، ۹ تن از این از خدابی‌خبران بااستفاده‌از موقعیت، از زندان‌خارج‌شده وپس از سرقت سلاح‌ولباس برادران مسئول زندان، بوسیله اتومبیل که‌درمحوطه زندان بود، فراری میشوند. منافقان فراری، به‌منظور ردگم کردن در حوالی‌شرکت پیله‌ور رشت، اتومبیل رارها کرده و اتومبیل دیگری را که متعلق‌به شرکت پیله‌ور بوده و از آنجا ردمی‌شده، متوقف می‌کنند و با اظهار این مطلب که‌اتومبیل‌شان خراب شده و از افراد سپاه پاسداران هستند وعازم‌رودبار می‌باشند، سوار میشوند. برادران گروه گشت و احد عملیات که در تعقیب‌منافقین فراری بودند، سرانجام در منطقه سراوان آنها را بدام انداخته وبین طرفین‌درگیری مسلحانه رخ میدهد که در این درگیری براثر آتش شدید جان‌برکفان انقلاب، اتومبیل منافقین طعمه حریق شده و در نتیجه ۷ تن از خودفروختگان آمریکایی منافقین درآتش‌خشم‌خداوند، به هلاکت رسیدند.

همچنین یك تن از آنها هنگام فرار، توسط‌برادران پاسدار هدف گلوله قرار گرفت و به اتفاق یکنفر دیگر فراری میشوند که با تلاش برادران پاسدارهردوی اینها نیز دستگیر میشوند. از منافقین محارب یک قبضه کلت کالیبر ۳۲، یك قبضه یوزی و یك قبضه جنگ‌افزار کلاشینکف‌بدست آمد. در این عملیات به برادران پاسدار هیچگونه آسیبی وارد نشد و همگی سالم‌به‌پایگاه‌خودبازگشتند. لازم به توضیح است که متاسفانه مصطفی مهربان و غلام اسماعیلی، دو تن از کارکنان شرکت پیله‌وررشت نیز، که جزو سرنشینان اتومبیل حامل منافقین و در گروگان آنها بودند، دراین حادثه، به فیض شهادت نایل آمدند. روانشان‌شادو یادشان گرامی‌باد.

روابط عمومی سپاه پاسداران انقلاب اسلامی گیلان‌مرکز رشت

۱۷منافق وفدایی درسه‌شهر اعدام‌شدند

سرویس خبری اطلاعات‌دادستانی کل انقلاب‌اسلامی ایران طی اطلاعیه‌ای اسامی و جرائم ۱۷ نفر از اعضاء وهواداران عناصر شاخه نظامی منافقین و چریك های فدائی اقلیت را که در دادگاه های انقلاب اسلامی، بوشهر، قائمشهر و نهاوند به اعدام محکوم‌شده‌اندباین شرح اعلام کرد:

★ در بوشهر

۹نفر بنام های ۱- محمد رضا موسوی‌مقدم فرزند سید محمد مهدی.
۲- ابراهیم قیس‌بی‌یوسفی فرزند عیدی.
۳- اصغر نصیر فرزند قاسم.
٤- صابر سریفی‌پور فرزند محمد شفیع.
۵- سید جمال‌الدین سعادت فرزند سید ناصر.
٦- عبدالرضا کازرونی فرزند باقر.
۷- ابراهیم داوودی فرزند عبدالنبی.
۸- غلامحسین گواهی فرزند محمد.
۹- عباس گلستانی فرزند سید منصور.

که جرائم ۸نفر اول عبارت است از دارا بودن مسئولیت های مختلف سازمانی از قبیل نظامی -سیاسی‌و تداركاتی و پخش وچاپ نشریات غیر مجاز، کشف ۳۰ عدد سه‌راهی از خانه تیمی آنها، فعالیت در خانه های تیمی و نفر نهم بجرم قراردادن منزل خود بعنوان خانه‌تیمی در اختیار هشت‌نفر فوق.

★ در قائمشهر

۵ نفر بنامهای :۱- قربانعلی فرهادی فرزند ولی.
۲- احمد روحانی فرزند فتح‌الله.
۳- فریبرز قلی‌زاده فرزند سبزعلی.
٤- بهروز یعقوبزاده فرزند علی.

بجرم قیام علیه نظام جمهوری اسلامی ایران،طرح وبرنامه‌ریزی جهت ترورافراد، تشکیل خانه های تیمی، تهیه مواد منفجره‌و آتش‌زا از جمله سه‌راهی وکوکتل، سازماندهی هواداران جهت عملیات تخریبی، ایجادرعب‌و وحشت وشرکت در درگیریهای خیابانی ۵- منوچهر رزاقی فرزند محمد بجرم اقدام علیه حکومت اسلامی، همکاری‌با تروریستها و حمل دو قبضه سلاح ژ-۳ و نارنجك جنگی با اتومبیل شخصی خود و عدم همکاری با مسئولان، از عوامل اصلی اغتشاشات و به‌تعطیل کشاندن هنرستان شریف‌واقفی و شرارتهای دیگر.

★ در نهاوند

۳نفر بنامهای :۱- علیرضا شفیعی فرزند محمدتقی از هواداران چریك‌های فدائی اقلیت بجرم شرکت در درگیریهای خیابانی وایراد ضرب و جرح مردم مسلمان، فروش وپخش نشریات سازمانی.

۲- میرفتاح میری فرزند یدالله از اعضاء منافقین بجرم رهبری افراد سازمان در نهاوند و فعالیت‌های مخفی سازمانی در جهت براندازی نظام جمهوری اسلامی‌ایران.

۳- مصطفی قیاسی فرزند محمد بجرم رهبری افراد سازمان و فعالیت های مخفی در رابطه‌با سازمان منافقین‌و اغفال جوانان و کشاندن آنان‌به طرف این سازمان.

احکام فوق‌در تاریخ ۶۰/۸/۶به مرحله اجراگذاشته شد.

امروز در مسجد دانشگاه برگزار میشود:

مراسم بزرگداشت شهادت‌عضو هیات ۷نفره کردستان

سرویس نهاد های انقلابی اطلاعات -برای‌بزرگداشت شهید غلامرضا اسلامی عضو هیات ۷ نفره استان کردستان که پس از یک سال‌شکنجه در زندان های دمکرات و کومله به شهادت رسید امروز بعد از ظهر از سوی سپاه پاسداران انقلاب اسلامی، جهادسازندگی و ستاد مرکزی واگذاری زمین‌مراسمی‌در مسجددانشگاه تهران برگزار میشود.

شهید غلامرضا اسلامی در ۱۳ آذر ماه ۵۹بوسیله دژخیمان مدعی دادخواهی و دموکراسی دست‌پرورده اردوگاه تجاوزگران سوسیالیسم دستگیر شد و پس‌از تحمل ده ماه شکنجه و استقامت و پایمردی در رام‌رضای خدا و اعتلای اسلام بالاخره در ۲۶ شهریور ماه‌سال جاری بشهادت رسید و در انوار رحمت‌الهی آسود. از شهریور تا آبان ماه جسد این مجاهد مقاوم‌در دست مزدوران کومله و دمکرات بود و آنان به امید مبادله از تحویل جسد وی به خانواده‌اش خودداری‌میکردند. سرانجام پس از قطع امید از منظور پلید خود بدنبال امتناع دولت جمهوری اسلامی و خانواده محترمش پیکر پاک شهید اسلامی در بیابان رها میشود که بعدا بدست نیرو های خودی می‌افتد.

تشکیل کلاس ورزشی فدراسیون معلولین ویژه بانوان آموزگار ورزش

فدراسیون ورزشهای‌معلولین ایران یکدوره کلاس‌آموزش مربیگری دررشته‌های والیبال نشسته، دو ومیدانی وتنیس روی میز ویژه بانوان برای معلمین ورزش تربیت‌بدنی استان تهران تشکیل میدهد. این کلاسها از تاریخ ۹ آبان ماه جاری بمدت یکصد همروزه از ساعت ۱۵ الی ۱۸ در دانشگاه پلی‌تکنیک‌آغاز بکار نمود.

رکورد جدید حرکت دو ضرب جهان در دسته خروس‌وزن

• اوکسان میرزویان ، وزنه‌بردار دسته خروس‌وزن (۵۶ کیلو) جهان از شوروی در یک مسابقه وزنه‌برداری‌در مرتبه چهارم حرکت دوضرب خود موفق‌شد نیم‌کیلو رکورد جهان را به مقدار ۱۵۷/۵ کیلو و دراختیار وزنه‌بردار هموطن خود • یوریک سرکیسیان • بود افزایش‌داده و وزنه ۱۵۸ کیلو را با موفقیت بالای سر ببرد. این وزنه‌بردار در حرکت‌یکضرب خود ۱۲۰ کیلو و درمجموع ۲۷۷/۵ کیلو وزنه را بهثبت رساند.

پذیرش دانشجوی طلبگی

حسینیه بنی فاطمیه برای ترم دوم کلاس های اصول عقائد و طلبگی از اول‌بهمن ماه سال ۶۰ دانشجو می‌پذیرد .

روابط عمومی این‌حسینیه ضمن اعلام این خبر از کلیه برادران و خواهرانی که جهت شرکت در کلاس های ترم اولیه حسینیه‌بنی‌فاطمیه مراجعه می‌کنند خواست که به علت تکمیل شدن ظرفیت کلاس ها برای ترم دوم‌ثبت نام کنند . امتحان ورودی ساعت ۲ بعد از ظهر روز چهارشنبه ۱۴ بهمن ماه‌سال جاری بودهو داوطلبان‌برای اطلاع بیشتر میتوانند با تلفن ۳۶۱۴۶۶ حسینیه بنی فاطمیه تماس بگیرند . شرایط لازم برای ثبت نام داشتن دیپلم و وقت آزاد دانشجو میباشد .

دونده‌های ایران در پاکستان‌دومدال گرفتند

بگزارش‌خبرنگار خبرگزاری پارس‌ازلاهور دردومسابقه‌ای که تیم دوومیدانی اعزامی چهارنفره ایران در مسابقه های بین‌المللی دوومیدانی جام قائد اعظم محمدعلی‌جناح در ۱۰۰ متر و ۸۰۰ متر در پاکستان برگزار کرده، بترتیب صاحب یک مدال نقره و یک مدال برنز شده است .

گزارش خبرنگار خبرگزاری پارس از لاهور محل‌برگزاری رقابتهاحاکیست دراین‌مسابقات بین‌المللی که دوندگان تیمهای چین ، عربستان سعودی ، پاکستان، کویت و ایران‌شرکت داشتند در ۱۰۰ متر • حسین اهرخیده• دونده‌گیلانی موفق شد بازمان ۱۰/۶۸ثانیه بمقام دوم برسد و مدال نقره را کسب کند .

دونده پاکستانی بنام •حبیب شاه• با زمان ۱۰/۵۲ ثانیه صاحب مدال طلا شد . اهرخیده دونده ایرانی در مرحله مقدماتی این مسابقه‌ها توانسته بود زمان ۱۰/۶۰ ثانیه را در ۱۰۰ متر بدست آورد .

•هاشم‌قربانعلی• دونده‌دیگر تیم اعزامی ایران به این مسابقات نیز در رشته ۸۰۰ متر بمقام سوم رسید وصاحب مدال برنز شد .

اطلاعیه وزارت کار و امور اجتماعی در مورد تیمهای ورزشی کارگران

وزارتکار و اموراجتماعی در رابطه با افزایش بینش و روش اسلامی کارگرانی که در تیمهای ورزشی شرکت میکنند بخشنامه‌ای را به‌این شرح صادر کرد :

چون درنظر است در مسابقات ورزشی علاوه بر رقابت سالم بین کارگران‌نسبت به افزایش بینش اسلامی و روش آنان نیز اقدام گردد ، لذا مقتضی است از این پس هنگام اعزام تیمهای ورزشی برای سرپرستی اعضاء صرفا از افراد متعهد مکتبی‌استفاده شود .

ایران برنده مدال طلای دو ۱۵۰۰ متر مسابقات پاکستان شد

در آخرین روز مسابقات ورزشی سه‌روزه بین‌المللی بنام قائداعظم که در لاهور برگزار شد هاشم قربانعلی‌از ایران برنده مدال طلا در دو ۱۵۰۰ متر گردید.

جمهوری اسلامی ایران که با چهار قهرمان در شش مسابقه این بازیها شرکت نموده بود ، یک مدال‌طلا، یک مدال نقره و یک مدال برنز بدست آورد.

در مسابقه دو ۱۵۰۰ متر که باشرکت نه‌نفر برگزار شده بود لیاقت و سعید از پاکستان نفرات دوم و سوم گردیدند .

عبداللهی و نعاجگر دوجاسه محروم شدند

در هفته گذشته کمیته قضایی فدراسیون فوتبال جهت رسیدگی به‌حوادث و اتفاقات فوتبال که در دیدار استقلال -هما و شاهین -اکباتان به‌وقوع‌پیوست،تشکیل جلسه داد .در پایان جلسه اعلام شدکه رضا نعاجگر بازیکن استقلال که‌در دیدار با هما به داور توهین‌کرده بودبرای دو جلسه از شرکت در مسابقات محروم‌شد.

همچنین نصرالله عبداللهی مدافع میانی شاهین‌که دردیداربا اکباتان بخاطر توهین به داور مسابقه ازبازی اخراج شده بود ، دو جلسه از شرکت در مسابقات‌محروم گردید .

پرسپولیس با ۳ گل بوتان راشکست‌داد

پرسپولیس ۳- بوتان صفر
شاهین ۱ - تهرانجوان صفر
آرارات صفر - کیان صفر

دیروز بیش از ۳۰ هزار نفر در استادیوم‌شیرودی گرد آمدند تا شاهد دیدار جالب تیمهای پرسپولیس و بوتان باشند . در این روزبازیکنان پرسپولیس چهره هجومی و خوبی از خود نشان دادند و توانستند طی یك بازی‌سریع ودیدنی تیم بوتان را باتیجه ۳برصفر شکست دهند.

پرسپولیس از ابتدای‌بازی، میدان را بدست گرفتو تا دقیقه ۳۵ که اولین گل‌را وارد دروازه بوتان کرد،فشار شدیدی برروی دروازه این تیم داشت . در دقیقه ۳۵ بازی در تعقیب یك توپ‌بلند که درخشان به روی دروازه بوتان فرستاد ، غلامرضا فتح آبادی بهمراه‌ملك‌احمدی دروازه‌بان بوتان به هوا بلند شد و توپ به حسن‌زاده هافبك پرسپولیس رسید واو بلافاصله توپ‌را باسر به کارگر داد و او نیز باشوتی دقیق‌دروازه‌بوتان را فتح کرد.

عباس کارگر مهاجم پرسپولیس در نیمه دوم بازی نیز موفق شد دو بار دیگر دروازه بوتان را باز کند وبه این ترتیب پرسپولیس بااین پیروزی بهمراه بانك ملی و استقلال ۱٤ امتیازی‌شد.

در این دیدارناصر میرزایی مدافع میانی تیم بوتان‌بدلیل اعتراض شدیدی که نسبت‌به گل اول پرسپولیس داشت‌به دستور داور از بازی اخراج شد.

بازیکنان پرسپولیس : وحید قلیچ، کیان طهماسبی، محمد پنجعلی ، حسین کاشی‌نژاد ، روح‌الله‌عبادزاده، محمد مایلی‌کهن ، جواد حسن‌زاده ، علی پروین (کاپیتن) ، عباس کارگر ، غلامرضا فتح‌آبادی ، حمید درخشان ، مربی : مهراب شاهرخی .

بازیکنان بوتان : حمید ملك احمدی ، احمد رضا دانا ، ناصر میرزایی،سلیمان امانی ، علی فارسی ، جعفر ایرانکوست ، مهدی‌ابوطالب، رضا جلولی ، محمد فلاحتی، مهدی فردعلی‌نیا ، مهدی ابوطالب ، شاهرخ اصلانی ، مربی : پرویز ابوطالب .

بعد از ظهر پنجشنبه نیز دودیدار درورزشگاه‌شیرودی انجام شد.

در اولین دیدار تیمهای آرارات و کیان مقابل یکدیگر قرار گرفتندودر پایان دو تیم بدون گل‌مساوی شدند ، با این مساوی‌آرارات ۱۲ امتیازی و کیان ۱۰ امتیازی شدند.

دومین دیدار این روز را شاهین و تهرانجوان انجام دادند و شاهین همراه با بزرگان خود سرانجام‌توانست باتنها گل «شاهرخ صیفی» مهاجم خود که در دقیقه۶۵ بازی به ثمر رسید ، پیروز از میدان خارج شد.

شاهین با این پیروزی صاحب ۱۳ امتیاز شد، و تهرانجوان با ۵ امتیاز در مکان سیزدهم جدول قرار گرفت.

در حال حاضر تیم‌فوتبال هما با ۱۸ امتیاز قهرمان پیش هنگام فوتبال باشگاه های تهران است.

نفراول مسابقات قرائت قرآن‌عازم سوریه شد

سازمان اوقاف اعلام کرد: بدعوت کشور برادر سوریه، نفر اول مسابقات سراسری قرائت قرآن و نیز یکی از داوران ایرانی صبح دیروز برای شرکت در مسابقات بین‌المللی قرائت قرآن عازم سوریه شدند.

شماره ویژه اولین سالگرد تاسیس:
ماهنامه
شاهد
(نشریه بنیاد شهید)
بانضمام دو مجموعه قابل تفکیک
شاهد بانوان و شاهد کودکان
پانزدهم آبانماه منتشر میشود
شاهد را از روزنامه فروشیها بخواهید.

مجالس ترحیم

انالله وانااليه راجعون

با نهایت تالم وتاثر درگذشت بانو محترم طاهری تفرشی علیمیرزائی را باطلاع بستگان و دوستان میرسانیم مجلس ختم مردانه و زنانه در روز یکشنبه ۶۰/۸/۱۰ از ساعت ۳ الی ۵ بعد از ظهر در مسجد حاج حسن واقع در خیابان حنیف‌نژاد (شاهپور سابق) اول ارامنه منعقد میباشد شرکت شما در مجلس موجب شادی روح آن مرحومه خواهد شد

خانواده‌های طاهری تفرشی- صفائی- علیمیرزائی - شریفی تفرشی- شاهین آذر- عاملی ساوجی- تبائی- حاج احمدی- همتی- اژدری- رضوی حسابی- پور احمدی

آ-۹۶۸۵

بسمه تعالی

بانهایت تاسف و تاثر درگذشت مرحومه بانو زهرا سلجوقی (نعمتی) را باطلاع کلیه بستگان و آشنایان محترم میرساند مجلس ترحیم (زنانه ومردانه) آن شادروان روزدوشنبه ۱۱ آبانماه ساعت ۲تا٤ بعداز ظهر درخانقاه صفی‌علیشاه برگزار می گردد

خانواده‌های : سلجوقی، مویدی، فیضی‌فر، مقیمی ، کیانی، فرهید، بهمن‌دژی ، نواب ، رخشانفر ، جعفربلند ، اسدی، ایکانی، علوی، منطقی وسایر خانواده‌های‌وابسته.

آ-۸۲۹۴

انالله وانااليه راجعون

باکمال تاثر درگذشت نابهنگام شادروان عزیزالله وزیری زنجانی را باستحضار عموم اقوام ودوستان محترم‌میرساند مجلس ختم‌زنانه و مردانه آن‌مرحوم ازساعت ۱۲الی۲ بعداز ظهر روز یکشنبه دهم آبانماه در خانقاه صفی علیشاه منعقد خواهد بود .

پروینبخت وزیری زنجانی (نوائی)، عزت‌الله وزیری زنجانی، شمسی امیر بدیعی، نسرین کاظمی (علی‌آبادی)، جواد علی‌آبادی، حسین، رویا ورامش وزیری زنجانی، فریدخت، فریما، فریدون وفرامرز وزیری زنجانی ، خانواده‌های: وزیری زنجانی، وزیری، نوائی ، کاظمی ، تاج‌بخش، جهانشاهی قاجار، زندی، مسعودی ، اسعدی ، یوسفی، علی‌آبادی، دکتر وحید، سعید وزیری ، انتظام وزیری، صدقیانی،سعیدی، ابراهیمی‌وسایر فامیلهای‌وابسته.

آ-۸۲۹۳

انالله وانااليه راجعون

بدینوسیله فوت ناگهانی مرحوم رسول مقدم خوئی را باطلاع کلیه فامیل ودوستان و آشنایان میرساند . مجلس ترحیم زنانه ومردانه آن‌مرحوم روز یکشنبه ۶۰/۸/۱۰ از ساعت۳ الی۵بعداز ظهر درمسجد ولی عصر واقع‌درخیابان آذربایجان (حشمت‌الدوله سابق) منعقد خواهد بود.

خانواده‌های: حجج‌اسلام، علوی خوئی، قبله‌ای، فاضلی، حاج محمد رضا مقدم، رحیمی، بتول، منیر، اسمعیل، حسن، حسین ومحمد مقدم، محمودپور، ممدوح ، قندچی، شمس، زبینده، عمیدی، قادری، جرجانی، پناهنده ، حاج خرازی، خطیبی، حشمتی، توکلی، یگانه، رنجبر، بابازاده وسایر خانواده‌های وابسته .

آ-۹۷۱۹

پرسه

باندوه فراوان درگذشت شادروان فرنگیس سهرابی (وخشوری) را به‌استحضار خویشان و آشنایان میرساند آئین پرسه آن شادروان روز مهرایزد آبانماه برابریکشنبه ۶۰/۸/۱۰ ازساعت ۳ الی۵ بعداز ظهر در تالار ایرج واقع درخیابان میرزاکوچکخان (استالین سابق) کوچه‌زرتشتیان پلاک۸ برگزار می‌گردد.

رستم وخشوری،کیکاوس وخشوری،هوشنگ وخشوری، مهندس شاهرخ‌وخشوری‌وخانواده‌های وخشوری،سهرابی، فرخزاده، بیرغیبی، مرزبانی، دینی ، سپنتا ، ورقائی‌زاده ، نرهادی، وخانواده‌های وابسته.

آ-۹۷۳۱

کل من علیها فان

باقلبی اندوهناك در نهایت تاسف و تالم درگذشت ناگهانی همکار عزیز گرامی مرحوم محمدمحمدی‌آهنی عضو اتحادیه صنف چلوکباب و چلوخورشت تهران که انسانی آزاده باروحی سرشار از یکدنیا محبت وصفاو منشاءمهروفا بود‌به‌اطلاع دوستان و همکاران میرساند مجلس ترحیم آن روانشاد روز یکشنبه مورخه ۶۰/۸/۱۰ از ساعت یك تا۳بعداز ظهر درمسجد ولی‌عصر حشمت‌الدوله سابق منعقدمی‌باشد. حضور همکاران صنفی در این مراسم باعث شادی روح آن فقید سعید وتسلی خاطربازماندگان آنمرحوم خواهدبود.

اتحادیه صنف چلوکباب و چلوخورشت تهران

آ-۲۶۲۵۲

انالله وانااليه راجعون

بانهایت تاسف و تاثر درگذشت مرحوم شادروان‌محمد آهنی‌زنجانی از پایه‌گذاران شرکت تعاونی وتهیه توزیع صنف چلوکباب وچلوخورشت تهران را باطلاع همکاران‌و اعضاء شرکت میرساند مجلس ترحیم‌آن فقید سعید درروز ۶۰/۸/۱۰ از ساعت ۱تا۳ بعداز ظهر در مسجد ولی‌عصر منعقد خواهدبود.

شرکت تعاونی صنف چلوکباب و چلوخورشت تهران

آ-۲۶۲۱۵۳

انالله وانااليه راجعون

بانهایت تاسف‌وتاثر درگذشت‌نابهنگام آقای محمدآهنی زنجانی برادر آقایان احمد -محمود و غلام آهنی زنجانی را باطلاع دوستان و آشنایان میرساند مجلس ترحیم زنانه‌و مردانه آن مرحوم روز یکشنبه دهم ابانماه جاری از ساعت ۱تا۳بعدازظهر درمسجدولی‌عصر «عج»واقع درخیابان‌حشمت‌الدوله برگزار میشود.

جیره‌بندی -شاه‌حسینی -شیدائی-جوان-حجازی-حبیبی شکری-زندی -شکوفه -باقری - البرز-ادیب- سلیمی- نیکوپور- اشرف جهانی-علی‌زاده-اتابکی-ملك‌ابراهیمی-دکتر صدقی-زنجانی-صدقی -برازنده - اهرچی - خان‌میرزالی - عسگرزاده -هنردوست -هنربخش- بهشتی‌پور-اکبرنیا-رهبر- عبدالهی -آل‌اسحق- اصحابی -غلامی -پرستیان-مهرداد - افراسیابی -کاکاوند -اشرقی -خزائه -نشاط- یوسفی-لجن- ناصریان-مختاری -مالك جین‌چی.

آ-۹۷۴۳

بازگشت همه به‌سوی اوست.

بااندوه فراوان درگذشت‌نابهنگام آقای محمد آهنی زنجانی بزرگ خانواده آهنی زنجانی را باطلاع دوستان و آشنایان و خویشی‌های مقیم تهران می‌رساند مجلس ترحیم زنانه و مردانه آن‌فقید سعید روزیکشنبه دهم آبانماه جاری ازساعت ۱تا۳ بعدازظهر در مسجد ولی عصر (ع) واقع در خیابان حشمت‌الدوله برگزار می‌گردد.

خانواده‌های : آهنی‌زنجانی، حسن بالاغداری، سیدین جولائی ،براهور،عرفانیان، جعفری،غفاری، مهران،درخشان، زمانی، وحدانی، بابائی، فرض‌اللهزاده، غلامی، بخشی ، پیروزی، مجتبوی، خانکشی‌پور، نامور، فتاحی ، حقیقت ، طلائی، بورجباری، دکترشباهنگ،دکتر سپاسی،پاک‌سرشت، پناهی، حیدری، کریم، فهیم.

آ-۹۷۴۳

انالله وانااليه راجعون

بانهایت تاسف درگذشت مرحومه مغفوره ربابه همدانی والده ماجده آقای دکترعلی‌الله همدانی رابه‌اطلاع فامیل وآشنایان میرساند مجلس ختم مردانه و زنانه آن‌مرحومه ساعت ۳الی۵بعداز ظهر روز یکشنبه ۶۰/۸/۱۰در منزل آن مرحومه تشکیل میشود آدرس : تجریش اول نیاوران روبروی کلانتری ۱ خیابان بهزاد کوی۱شماره٤

خانواده‌های: همدانی، مشیری، قره‌گزلی، الوشه‌پور ، نوبری، جزایری، ذاکری، احسانی ، سعیدزاده ،کاشانی، مولوی،صفوی ،تیمورزاده ،مهدوی،خلاقی ،باشاپور ،برستمی،

آ-۹۷۴۷

یادبود

بسم رب الشهداء
سه همسنگر به لقاء ا... پیوستند .

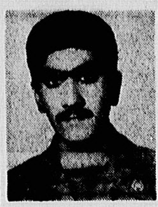

سالگرد شهادت سه سرباز ولی عصر امام زمان (عج) وسه رزمنده داوطلب‌ارتش اسلام شهیدان‌سعید‌حشمتی، مصطفی حسینی ، بیژن شعبانی را گرامی خواهیم داشت

تا یادشان زنده و راهشان پررهرو باد. مراسم سالگرد شهادت درمسجد وزارت دفاع ملی‌روز دوشنبه مورخ ۶۰/۸/۱۱ساعت۱۱صبح برگزار خواهدشد.

مدیریت سیاسی ایدئولوژیک وزارت دفاع ملی
خانواده‌های: حشمتی، حسینی، شعبانی
آ-۹۷۰۵

جهلمین روز درگذشت

ضمن عرض تشکر و سپاسگزاری از دوستان وسروران محترمیکه در مراسم تشییع و تدفین و ترحیم مرحوم کربلائی جلال کهندل شیرازی ما را یاری و اظهار همدردی نمودند نظربااینکه روز دوشنبه یازدهم آبانماه جاری مصادف است با اربعین آن مرحوم بهمین مناسبت مجلس یادبودی از ساعت۳ تا ۵ بعد از ظهر در بقعه متبرکه آستانه‌سید علاءالدین حسین شیراز منعقد میگردد، حضور شما سروران گرامی در مجلس مذکور موجب شادی‌روح آن مرحوم‌و تسلی خاطر بازماندگان خواهد بود .

خانواده‌های: کهندل‌شیرازی- صفدری- زرندار-اسماعیلی رستاخیز و سایر فامیلهای وابسته.

بسم رب الشهداء والصدیقین

سخنرانی دانشمند محترم • حجت‌الاسلام رضوانی • نماینده مجلس شورای اسلامی‌بمناسبت بزرگداشت سالگردشهادت فرزندانقلاب پاسدار شهید : «حمید رضا ارجمند کرمانی» باستحضار می رسد .

ساعت اجرای مراسم: ۳الی ۵ بعدازظهر روز۶۰/۸/۱۰

محل اجرای مراسم : تهرانویلا- مسجد مهدی (ع)

از طرف سپاه پاسداران- مرکز فعالیتهای اسلامی‌مسجد مهدی (ع)، جهاد دانشگاهی دانشکده کشاورزی کرج - خانواده شهید .

تسلیت

جناب آقای دکتر حسین مهدیان

با کمال تاثر و تاسف، مصیبت وارده را تسلیت عرض نموده سلامت و سعادت شما و خانواده محترمتان را خواهانیم.

دستیاران بیمارستانهای شفایحیائیان و سوانح

جناب آقای هوشنك وخشوری

بدینوسیله فوت مادر گرامیتان رابه‌شما و خانواده محترمتان تسلیت عرض می‌نماید.

اعضاء و کارکنان شرکت ایران پارتیس

درمجالس سخنرانی

طبق معمول سنواتی مجلس ذکر مصائب خاندان رسالت از ساعت هشت صبح تا ۱۱ از اول محرم تا دوازدهم در حسینیه حضرت آیت ا... آقای استرابادی در خیابان پامنار منعقد است

بسمه تعالی

طلب‌العلم فریضة علی کل مسلم ومسلمه

بدینوسیله تشکیل کلاسهای زمستانی را بشرح زیر باطلاع می‌رساند .

۱- اصول و مقدمات ایدئولوژی ۲- اقتصاد اسلامی ۳- مقدمات اقتصاد مقایسه ٤ - نهج‌البلاغه ۵ - فلسفه و منطق ٦- مقدمات فلسفه ۷- تفسیر قرآن (خواهران) ۸- آموزش قرآن .

ثبت‌نام: روزشنبه ۹ الی‌یک شنبه ۱۷ آبان ماه .
شروع کلاسها: از روز دوشنبه ۱۸ آبان ماه.
نشانی: میدان توحید، خیابان پرچم، کانون توحید،

هو
۱۲۱

طبق معمول سنواتی به‌پیروی از رویه مرحوم مغفور عضدالملك امیر سلیمانی رحمت‌الله علیه مجلس ذکر مصیبت حضرت خامس آل‌عبا علیه آلاف‌التحیه واثناء از روز سوم تاروز دوازدهم محرم‌الحرام ۱٤۰۲ ازساعت ۳ بعداز ظهرتا ساعت ۵ بعداز ظهر درحسینیه مرحوم عضدالملك واقع در خیابان جنوبی پارك شهر جنب پزشك قانونی منعقداست.

خاندان عضدالملك امیر سلیمانی

یا اباعبدالله لقد عظمت الرزیه

بمرسوم سنواتی مجلس سوگواری خامس آل‌عبا از شب دوشنبه پنجم محرم الی ۱۲ محرم از ساعت ٦الی۹شب درحسینیه نوبنیاد لاهیجانی‌های مقیم مرکز واقع‌درمختاری حنیف‌نژاد اول یخچال منعقد و آقایان وعاظ مستفیض می‌فرمایند .

ازطرف هیئت امناء ومتولی حسینیه - اسدالله‌کریمی

الحسین مصباح الهدی و سفینة النجاة

مجلس سخنرانی دهه اول محرم بعداز نماز مغرب و عشاء حجت‌الاسلام علی‌اکبر رضوانی وکیل‌مجلس‌شورای اسلامی- مسجد مهدی ستارخان.

صل‌الله علیك یااباعبدالله

بمناسبت فرا رسیدن ایام ماشورای حسینی از روزشنبه سوم محرم الحرام تا ده روز از ساعت ۳ تا ٦ بعد از ظهر مجلس سوگواری بادبرزیر منعقد رجاء و اثقدارد برای درك فضیلت و استفاده از مکتب حقایق قرآن و اهل‌بیت علیهم‌السلام مومنین شرکت فرموده و از بیانات دانشمند و محقق عالیقدر جناب آقای جوهری مادحین استفاده فرمایند .

مهدی الحسینی الفواسانی

دوراهی‌قلهك ،خیابان یخچال‌جنب‌بیمارستان هدایت‌پلاك۸۵

بسمه تعالی

محرم ماه پیروزی‌خون برشمشیر

مسجد سنگر است سنگر ها را حفظ کنید
امام خمینی

برنامه سوگواری دهه اول‌ماه‌محرم مساجدمنطقه۸

۱- مسجد النبی میدان نبوت
حجت‌الاسلام گرامیان
دهه اول بعداز نماز مغرب و عشاء .

۲- مسجد الرسول میدان رسالت
حجت‌الاسلام حسین روحانی
دهه اول بعداز نماز مغرب و عشاء .

۳- مسجد امام جعفر صادق خیابان گلستان
حجت‌الاسلام محمداورزنده همدانی
دهه اول بعداز نماز مغرب و عشاء .

٤- مسجد الحسین میدان ۸۸ نارمك
حجت‌الاسلام سیدحسین‌امامی
دهه اول بعداز نماز مغرب و عشاء .

۵- مسجد فاطمه‌الزهرا خیابان سی‌متری نارمك
حجت‌الاسلام سید حسین لطیفی
دهه اول بعداز نماز مغرب و عشاء .

٦- مسجد بقیةالله خیابان ٤٦متری شرقی نارمك
حجت‌الاسلام قدوسی
دهه اول بعداز نماز مغرب و عشاء .

۷- مسجد امام حسن عسکری خیابان مهرایستگاه‌حمام
حجت‌الاسلام قربانی محلاتی
دهه اول بعداز نماز مغرب و عشاء .

۸- مسجد قائم انتهای خیابان ٤٦متری شرقی
حجت‌الاسلام درایتی
دهه اول بعداز نماز مغرب و عشاء .

۹- مسجد امام خیابان دردشت
حجت‌الاسلام رزاقی
بعداز نماز مغرب و عشاء

۱۰- مسجد کمیل خیابان تهران‌نو
حجت‌الاسلام شیخ‌علی‌خراسانی
دهه اول بعداز نماز مغرب و عشاء .

۱۱- مسجد جامع نارمك خیابان سمنگان
حجت‌الاسلام نوری
شب اول
برادر دکتر حمدیه
شب دوم وسوم بعداز نماز مغرب‌وعشاء
حجت‌الاسلام نوری
شب چهارم وپنجم
حجت‌الاسلام شجونی
شب ششم وهفتم
برادر مهندس علی‌اصغر اکبری
شب هشتم و نهم
حجت‌الاسلام نوری
شب دهم

۱۲- مسجد جامع نارمك خیابان سمنگان
حجت‌الاسلام مهدوی خراسانی
۵ روز اول صبحها بعد از زیارتنامه عاشورا
حجت‌الاسلام قدوسی محلاتی
ششم تا دهم بعداز نماز صبح وزیارت عاشورا

دفتر تبلیغات منطقه ۸ تلفن ۷۳۷۱۷۱ سمنگان

ان‌الحسین مصباح الهدی و سفینة النجاة

طبق معمول مجلس ماشورای حضرت خامس آل‌عبا(ع) از اول محرم تادهم ازساعت۹الی۱۲ صبح در منزل آیت‌الله گمره‌ای (میدان شهداء ژیونحل) برقرار است امید است دعا برای استقلال وامنیت کشور، وپیروزی سربازان‌اسلام دربرتو این چراغ هدایت وکشتی نجات مستجاب گردد.

ناصرالدین گمره‌ای

اطلاعات
سال پنجاه و چهارم
محل اداره، خیابان خیام
ساختمان اطلاعات
تلکس ۲۱۲۳۳۶
تلگرافی: اطلاعات ـ تهران
تلفن ۳۲۸۱
تقویم اطلاعات

(ساعات شرعی)
«استخراج مرکز تقویم دانشگاه تهران»

شنبه ۹ آبان ماه ۱۳۶۰
۳ محرم ۱۴۰۲
۳۱ اکتبر ۱۹۸۱

اذان مغرب ... ساعت ۵و ۳۰ دقیقه و ۵۶ ثانیه
اذان مغرب (فردا) ... ساعت ۵ و ۲۹ دقیقه و ۷ ثانیه
اذان صبح (فردا) .. ساعت ۴ و ۵۲ دقیقه و ۴۴ ثانیه
طلوع آفتاب (فردا) .. ساعت ۶ و ۲۶ دقیقه و ۳ ثانیه
اذان ظهر شرعی (فردا).. ساعت ۱۱ و ۷ دقیقه و ۵۵ ثانیه

کوتاه از سراسر جهان

بعنوان اعتراض‌به سخنرانی نماینده رژیم‌عراق

نمایندگان ایران سالن کنفرانس آسیایی جمعیت را ترك کردند

آسوشیتدپرس ـ پکن: نمایندگان پارلمان ایران‌دیروز جمعه‌در کنفرانس‌آسیایی جمعیت به‌هنگام سخنرانی‌یکی از اعضای هیئت نمایندگی عراق سالن کنفرانس راترك کردند. حجت‌الاسلام محمد یزدی نماینده ایران گفت: ما نمیتوانیم پشت همان میزی بنشینیم که نمایندگان کشوری که سرزمین ما را اشغال کرده‌اند نیز پشت‌آن قرار گرفته‌اند.

تحریم همه‌جانبه علیه نژادپرستی آفریقای جنوبی پیشنهاد شد

خبرگزاری فرانسه ـ سازمان ملل ـ کمیته ویژه‌سازمان ملل علیه آپارتاید ازمجمع عمومی این سازمان خواست، سال ۱۹۸۲ راسال بسیج جهت اعمال تحریم علیه‌آفریقای جنوبی اعلام کند. درگزارشی که‌از سوی این کمیته بچاپ رسیده آمده‌است: دولتها، سازمان‌های‌بین‌المللی، اتحادیه‌های کارگری، ارگان‌های مذهبی و دانشجویی و انجمن‌های جوانان و دانشجویان باید در این تحریم شرکت داشته باشند. همین گزارش حاکیست: هدف از این اقدام اجرای برنامه‌های کنفرانس بین‌المللی ماه مه در پاریس که پیرامون اعمال تحریم علیه آفریقای‌جنوبی طرح‌ریزی شده بود، می‌باشد.

۲۵ مکانیسین ارتش لیبی در فرانسه آموزش می‌بینند

خبرگزاری فرانسه ـ پاریس (فرانسه) به گفته منابع آگاه ۲۵ مکانیسین ارتش لیبی از این هفته در کارخانه «مسو» سازنده هواپیماهای میراژ شروع بکارآموزی کردند. نماینده سندیکای کارگری فرانسه در این کارخانه گفت: مکانیسین های نظامی لیبی بطور معلوم در این کارخانه کارآموزی می‌کنند و خلبانان لیبیائی در شهر «بوردو» دوره های مربوطه را آموزش می‌بینند. این منابع افزودند: لیبی یکی از بزرگترین مشتریان این کارخانه محسوب میشود و زمانیکه قرارداد فروش بین طرفین‌بامضاء میرسد، همکاری فنی نیز درآن گنجانده میشود.

دیدار هیات ایرانی با یاسرعرفات

بیروت ـ خبرگزاری فرانسه ـ یاسر عرفات رئیس کمیته اجرائی سازمان آزادی بخش فلسطین روزجمعه با هیات نمایندگی ایران بریاست حسین شیخ‌الاسلام‌زاده معاون وزارت امور خارجه آن کشور را که ازلبنان دیدن میکند ملاقات کرد. به گزارش وفاء، خبرگزاری رسمی فلسطین در مذاکرات معاون وزیر امور خارجه ایران‌باعرفات‌آخرین تحولات اوضاع درمنطقه‌خاورمیانه و فعالیت های نظامی اخیر صهیونیست ها در جنوب لبنان مورد بررسی قرار گرفت.

اعضای هیات نمایندگی ایران که از روزسه‌شنبه در لبنان بسر میبرند تاکنون با کامل‌اسد رئیس مجلس و فوادبطروس وزیر امور خارجه لبنان دیدارو گفتگو کرده‌اند.

یادآور میشود که این هیات قبلا در دمشق با عبدالحلیم خدام وزیر امور خارجه سوریه نیزمذاکراتی انجام داده است.

زدوخورد امل و الفتح در بیروت

بیروت ـ یونایتدپرس ـ روز جمعه برای دومین روز پی‌درپی بین نیرو های شبه نظامی امل و الفتح گروه اصلی فلسطین در بیروت زد و خورد هائی‌روی داد.

به گزارش رادیوی فالانژیست های راستگرا این درگیری که به دلایل شخصی درگرفت، در منطقه‌مسلمان نشین شیاح واقع در غرب بیروت روی داد و بدیگر نقاط نیز سرایت کرد. هر دو طرف از نارنجک اندازو خمپاره های سنگین استفاده کردند.

به گفته‌ی پلیس در این درگیری یک چریک الفتح کشته و دو تن از نیرو های امل زخمی و چهار نفر دیگر ناپدید شده‌اند.

فرمانده نیرو های عرب سوری حافظ صلح درلبنان گفت در نیمه‌ی غربی بیروت اقدامات امنیتی جدیدی به عمل خواهد آورد.

۸۰۰ مستشار امریکائی آواکس های عربستان را نگهداری میکنند

آسوشیتدپرس ـ واشنگتن ـ دولت ریگان روز پنجشنبه اعلام کرد: بموجب موافقتنامه‌فروش آواکس بدولت عربستان سعودی اینکشور ملزم نخواهد بود که پس‌از آموزش خدمه خود بپرسنل نظامی آمریکا اجازه پرواز با پنج هواپیمای آواکس‌را بدهد. بااین‌حال حدود هشتصد امریکایی برای کمک بحفظ تجهیزات آواکس‌ها در طول عمر پیش‌بینی شده بیست ساله آن‌در عربستان سعودی مستقر خواهندشد. نخستین‌هواپیمای هشدار دهنده آواکس دراواخر سال ۱۹۸۵ و آخرین آن دراوایل ۱۹۸۷ تحویل عربستان خواهدشد.

عراق و بلوك شوروی قرارداد همکاری امضا کردند

بغداد ـ یونایتدپرس ـ عراق و شورای کمک های متقابل اقتصادی (کومکون) همکاری‌های‌خودراکه شامل بازرگانی خارجی، حمل ونقل کالا، صنایع، برق، نفت، کشاورزی وتکنولوژی است، گسترش خواهند داد.

روز چهارشنبه‌ی گذشته درپایان‌دیدار چهارروزه‌ی کمیسیون مشترک عراق وکومکون، موافقتنامه‌ای‌دراین باره به‌امضاء رسید.

خط امام از زبان امام

باتبلیغات صحیح اسلام را آنگونه که هست به‌دنیا معرفی نمائید. وقتی ملتها اسلام راشناختند قهرا به‌آن روی می‌آورند

۲۹ مهرماه ۶۰

نیروهای مصر ازمرز لیبی فراخوانده شدند

خبرگزاری فرانسه ـ قاهره: پطروس غالی وزیر امور خارجه رژیم قاهره یکشنبه آینده در راس هیئتی برای شرکت در اجلاس سران کشورهای «آفریقائی ـ فرانسه» به پاریس خواهد رفت: به گزارش روزنامه «الاخبار» چاپ قاهره: فرانسوامیتران‌رئیس‌جمهوری فرانسه دعوت‌نامه‌ای برای حسنی مبارك‌رئیس جمهوری مصر جهت شرکت دراین اجلاس ارسال داشته است.

اجلاس مزبور سه‌شنبه هفته آینده در پاریس‌افتتاح خواهد شد.

ستایش مصر ازآمریکا

خبرگزاری فرانسه ـ قاهره: کمال حسن‌علی وزیرخارجه مصر طی مصاحبه‌ای‌با بی‌بی‌سی گفت: روابط‌بین‌آمریکا و مصر هیچگاه این قدر حسنه نبوده‌است. وی‌افزود: پس از انتخاب حسنی‌مبارك به ریاست جمهوری مصر، آمریکا همچنان به تقویت کمکهای دیپلماتیك، نظامی و اقتصادی خود به‌مصرادامه می‌دهد. وزیر خارجه مصر گفت: ارسال دو فروند هواپیمای آواکس‌به‌کشورش نشانه حمایت واقعی ازمصر جهت جلوگیری از هرگونه دخالت خارجی در این کشور است. وی افزود: حضور آواکسها و نیروهای آمریکایی در مصر که در مانورهای مشترك مصر و سودان شرکت‌خواهند کرد، هیچگونه واکنشی‌دراوضاع داخلی مصر نخواهد داشت. این مانورها ماه آینده در مصر برگزار میشود.

فراخوانی نیروها

واحد مرکزی خبربه‌نقل از آسوشیتدپرس در قاهره گزارش داد: حسنی مبارك حاکم مصرروز گذشته‌فاش ساخت: بدنبال اعلام دولت آمریکا مبنی‌بربازپس‌گرفتن دو هواپیمای آواکس‌ازمصر وی به نیروهای مسلح این کشور دستور داده است‌تا از مرز لیبی عقب نشینی کنند.

وی در مصاحبه‌ای‌بامجله هفتگی المصور که تحت کنترل دولت قرار دارد، گفت: ما سربازی در مرز لیبی نداریم. وی درحالیکه برسیاست کاهش تشنج در رابطه با کشورهای دیگر عرب که اندکی پس ازسوء قصد به سادات در پیش گرفته است تاکید میکرد گفت: ما علاقه‌ای به جنك با لیبی نداریم.وعلیه‌هیچیك ازهمسایگانمان به‌جنك نخواهیم‌پرداخت‌وی گفت: جنك با هیچ کشوری را آغاز نخواهیم کرد.. یك سخنگوی سفارت آمریکا در قاهره‌اظهارات‌وزارتخارجه آمریکا در واشنگتن مبنی برانتقال هواپیماهای‌آواکس از مصر را تائید کرد.

مصر بجهان عرب بازمیگردد

واحد مرکزی خبربه نقل از خبرگزاری‌رویترازبیروت گزارش داد: فاروق قدومی وزیر خارجه سازمان آزادی بخش فلسطین گفت: دربی قتل انورسادات مصر داردبه جهان عرب باز میگردد.

وی در مصاحبه‌ای با خبرگزاری‌فلسطینی‌وفا گفت: حال که بت منطقه عرب ـ سادات ـ درهم شکسته‌شده و مصر شروع به بازگشت به دنیای عرب کرده است، ما باید توازن قدرت‌جدیدی در منطقه ایجاد نمائیم.

قرارداد فرهنگی

بگزارش واحد مرکزی خبر به‌نقل ازآسوشیتدپرس از تل‌آویو: یك سخنگوی وزارت خارجه‌رژیم اشغالگر قدس گفت: مقامهای مصر و رژیم مزبور روز گذشته یك قرارداد فرهنگی و آموزشی بین‌دو طرف امضاء کردند.

در این‌قرارداد که‌اجرای بند روابط فرهنگی در معاهده صلح ۱۹۷۹ بین‌دو طرف میباشد، بخصوص مبادله دانشمند و ورزشکار پیش‌بینی شده است. محمد محسن معاون اول وزارت آموزش و پرورش‌رژیم‌حاکم مصر سرپرستی هیئت نمایندگی رژیم مزبور را در تل‌آویو برعهده دارد. وی در مصاحبه‌ای با رادیو رژیم اشغالگر قدس گفت که موافقتنامه مزبور کاملا مفید بحال دو طرف است.

شایعه کودتا درچاد تکذیب شد

باگذشت ۳روز از حوادث وشایعات درچاد، اوضاع این کشور آرام توصیف شده ودولت‌چادشایعه کودتایی راکه نخستین‌بارتوسط خبرگزاری آسوشیتدپرس‌مخابره شده بود، تکذیب کرده است.

خبرگزاری فرانسه ـ انجامنا: دولت چاد شایعه کودتادر آن کشوربوسیله‌احمد اصیل‌وزیرامورخارجه‌چادو نیروهای لیبیایی وارد کرد.

دولت چاد طی یك بیانیه رسمی این شایعه را به منظور ایجاد بی‌نظمی در دولت توصیف کرد.

لازم به‌یادآوریست: تکذیب دولت چاد بدنبال‌اخبار چهارشنبه شب پیرامون ورودنظامیان طرفدار احمداصیل باحمایت نیروهای‌زرهی‌لیبی به‌پایتخت‌چادانتشار یافته‌بود.

درهمین حال خبرگزاری فرانسه از انجامنا گزارش داده است:

عبدالسلام جلود مرد شماره دولیبی به‌پیشنهاد فرانسه در مورد استقرار یك نیروی نظامی بیطرف برای‌برقراری صلح در چاد را یك عمل مداخله گرانه در امورداخلی چاد خواند. وی در مصاحبه‌ای بارادیوی چاد گفت: حضور لیبی در چاد براساس تقاضای دولت چاد است و زمانی که دولت چاد به ما بگوید ما از چاد خواهیم رفت. وی افزود: مردم چاد خود مختار هستند و می‌توانند درباره مسائل داخلی خود تصمیم بگیرند.

همین خبرگزاری دیروز گزارش کرده است:

کشور چاد خواستار خروج کلیه نیروهای نظامی لیبی از تمام مرزمین‌های این کشور شد. خبرگزاری فرانسه نوشته است: در اطلاعیه دولت‌چادکه‌شب گذشته در پایان جلسه هیئت دولت این کشور انتشار یافته‌آمده است: خروج نیروهای نظامی لیبی از شهرانجامنا ومنطقه شاری‌باگیرمی (منطقه‌ای بشعاع سیصد کیلومتردرجنوب پایتخت چاد) باید بطورکلی و بلادرنك صورت گیرد. برای اجرای این تصمیم در مورد سایر نقاطی که‌نیروهای لیبی در آن مستقر هستندیك کمیسیون دولتی تشکیل شده است. این کمیسیون ضمن توافق مشترك‌بامقامات لیبی باجرای این تصمیم مبادرت می‌ورزد. در پایان این‌اطلاعیه آمده است: نیروی حافظ صلح آفریقایی و ارتش‌ملی چاد تا پایان‌سال‌جاری بتدریج کنترل مناطقی که‌نیروهای لیبی در آن مستقر هستند را در دست خواهندگرفت.

کارلس کرونا، سوئد، ۲۸ اکتبر، ۱۹۸۱، زیردریائی جاسوسی شوروی که درناحیه جنوبی آبهای سوئد، بگل‌نشسته است، توسط قایق‌های سوئدی در۳۰ متری خاك آن کشور محاصره شده است.

تیرگی روابط سوئد و شوروی برسر ماجرای زیردریائی جاسوس شوروی

استکهلم ـ یونایتدپرس ـ افسران نیروی دریائی سوئد، خدمه‌ی یك زیردریائی شوروی راکه درآب‌های سرزمینی سوئد به‌گل نشسته است، برای بازجوئی باخود بردند. وزیر دفاع سوئد گفته است پس از جنگ جهانی دوم این آشکارترین تجاوز شوروی به آبهای‌سرزمینی سوئد است.

زیردریائی یادشده در نزدیکی یك پایگاه دریائی سوئد واقع در بیست مایلی آب‌های سرزمین این کشور به‌گل نشسته است. سفینه‌ی مذکور ۷۰متر درازاو ۵۶تن خدمه دارد.

دولت سوئد رسما نسبت‌به این تجاوز به‌دولت‌شوروی اعتراض کرده و وزیر دفاع سوئد مسافرت خودبه‌شوروی را که‌قراربود درماه نوامبر آینده صورت گیرد، لغو کرده است.

پیشنهاد جدید شوروی در مورد حقوق‌بشر در کنفرانس بررسی امنیت اروپا ارائه شد

به گزارش واحد مرکزی خبر به‌نقل از رویتر از واشنگتن منابع کنفرانس بررسی امنیت اروپا در مادرید گفتند: اتحاد جماهیر شوروی امروز وضع حقوق‌بشردر آمریکا وانگلیس‌را در کنفرانس مزبور مورد انتقاد شدید قرارداد.

نمایندگان کشورهای غربی گفتند جیری‌دریباگوف، نماینده شوروی در این کنفرانس پیشنهادهای جدیدی‌در موردحقوق بشر که در واقع کلیه پیشرفت‌های‌حاصله در این مورد راطی سال جاری ازبین میبرد ارائه داده‌است.

آمریکا، کانادا، واتحاد جماهیر شوروی وسی‌دو کشور اروپایی در این کنفرانس شرکت دارند. هدف از برگزاری این کنفرانس بررسی تشنج‌زدایی شرق‌و غرب است کنفرانس مزبور سال گذشته کار خود را آغاز کردو روز سه‌شنبه پس از یك تعطیل سه ماهه دوباره نشست خودرا ازسر گرفت.

مغرب ممکن است از آمریکا آواکس خریداری کند

واحد مرکزی خبر به‌نقل از خبرگزاری‌آسوشیتدپرس از رباط گزارش داد: تصویب فروش هواپیما های آواکس به عربستان سعودی توسط سنای آمریکا ممکن است دولت مغرب را نیز برای خرید این‌گونه هواپیما از آمریکا جهت استفاده در منطقه حساس شمال آفریقا ترغیب کند.

به گفته منابع آگاه گرچه دولت مغرب تاکنون رسما تقاضای خرید هواپیما های آواکس از آمریکا رامطرح نکرده لکن یك‌سری‌مطالعات مقدماتی در این زمینه انجام داده است.

پلیس فاشیست فرانسه گروهی از دانشجویان مسلمان ایران را زندانی کرد

سرویس سیاسی اطلاعات ـ براساس گزارش‌خبرنگار واحد مرکزی خبر از پاریس: یکبار دیگر پلیس فاشیست فرانسه، همیاری وهمکاری همه‌جانبه خودرا گروههای ضد انقلاب ثابت کرد وباحمله بهبرادران و خواهران مسلمان وانقلابی ما آنهارا مورد ضرب وشتم قرار داد.

براساس گزارش خبرنگار واحد مرکزی خبر بنقل از اطلاعیه کانون اسلامی دانشجویان مسلمان ایرانی در پاریس، شب گذشته گروههای بازی خورده وضدانقلاب باتشکیل جلسه‌ای سعی درپنهان کردن حقایق وتبلیغات سوء علیه جمهوری اسلامی ایرانرا داشتندکه‌باخروش خواهران و برادران مسلمان مواجه شدند. طبق این گزارش، گروهی از دانشجویان مسلمان ایرانی مقیم پاریس بهمراه خواهران وبرادران مسلمان عرب و فرانسوی درحالیکه عکس امام‌رادردست داشتند وشعار های کوبنده سرمی‌دادند به‌افشای هدفهای ضد انقلابی وتبلیغاتی گروههای اجتماع کننده پرداختند. این عمل حزب‌الله بهپلیس فاشیست فرانسه‌گران آمد و ضمن محاصره خواهران وبرادران انقلابی ما بافحاشی و کتککاری آنهارا روانه زندان پاریس کردند. در داخل سلول‌های دژخیمان فرانسوی، دانشجویان مسلمان بیاد شهدای ماه محرم سال ۵۷ وتمامی شهدای تاریخ اسلام از عاشورای حسینی تاعاشورای خمینی مراسم‌عزاداری سیدالشهدا را برپا کردند. مزدوران زندان فرانسه درحالیکه از این صحنه وحشتزده شده بودند و تحمل طنین الله‌اکبر این مظلومان را نداشتند باگاز اشک‌آور به عزاداران سیدالشهداء حمله برده وسعی درخاموش ساختن صدای حق‌طلبانه آنها کردند.

کانون اسلامی دانشجویان مسلمان ایرانی درپاریس طی اطلاعیه‌ای ضمن محکوم کردن این عمل اشاره کرد کهبار دیگر پلیس فاشیست فرانسه همکاری صمیمانه‌خود را باگروهکهای ضد انقلاب ثابت کرد ونشان دادکه‌تمام امکانات تبلیغاتی خودرا باکمك دستپرورردگانش علیه انقلاب اسلامیمان علم کرده است.

گفت‌وگوی هیات نمایندگی ایران با مقامات پاکستان درباره مسائل افغانستان

اسلام آباد ـ خبرگزاری فرانسه ـ حسین‌لواسانی معاون وزارت امور خارجه و رئیس هیات نمایندگی ایران که اکنون از پاکستان دیدن میکند در یکمصاحبه مطبوعاتی اظهار داشت که با مقام های پاکستانی به تفصیل درباره اوضاع افغانستان به گفتگو پرداخته و با کمال خوشوقتی دریافته است که پاکستان درمورد لزوم عقب نشینی نیرو های شوروی از این کشور با ایران دیدگاه مشترکی دارد.

لواسانی که در پایان گفتگو هایش با مقام های پاکستانی پیرامون مسایل مورد علاقه دو کشورواوضاع منطقه به پرسش های خبرنگاران پاسخ میداد از دادن توضیحات اضافی پیرامون جزئیات طرح ایران درباره تاسیس یک «کشور اسلامی» در افغانستان خودداری کرد و گفت: نخست وزیر ایران بزودی شخصا دراین باره توضیحات لازم خواهد داد و همینقدر تصریح کرد که در طرح ایران تشکیل یک نیروی اسلامی حافظ صلح و اعاده جنبه های اسلامی، به افغانستان پیش بینی شده است.

لواسانی اضافه کرد که درحال حاضر یک میلیون و دویست هزار مهاجر افغانی در ایران بسر میبرند و برخی از آنها بعلت ارتکاب جنایت از کشور اخراج شده‌اند. معاون‌وزارت امور خارجه ایران تعداداخراج شدگان و ماهیت این جنایات را ذکر نکرد و در پایان گفت که کشورش در نظر دارد مواد غذائی گوناگون‌از پاکستان خریداری کند.

نامه‌دبیرکل جبهه پولیساریو به شاه مراکش:

تا استقلال و حاکمیت صحرای غربی به رسمیت شناخته نشود، صحبت از برقراری صلح بی‌فایده است

خبرگزاری فرانسه ـ الجزیره: محمد عبدالعزیز دبیرکل جبهه پولیساریو طی نامه‌ای برای شاه حسن مراکشی ضمن خاطرنشان ساختن اینکه ۶ سال جنگ صحرای غربی که مسئولیت آنرا شاه حسن دوم درمقابل خدا! و تاریخ بعهده دارد، گفته است: این جنگ ثابت کرده است که ملت صحرادارای اراده‌ای خلل ناپذیر است. وی سپس اعتماد خودرا در مورد پیروزی نهائی‌ملت صحرا وبرقراری صلح میان جمهوری دموکراتیك عربی صحرا و مراکش بیان می‌کند، ومی‌افزاید: این جنگ طولانی ثابت‌کرده است تا موقعیکه استقلال و حاکمیت کشور صحرای غربی به‌رسمیت شناخته نشده و محترم شمرده نشود، صحبت از برقراری صلح بی‌فایده‌است.

خبرگزاری فرانسه همچنین ادعا کرده است که دبیرکل جبهه پولیساریو درنامه خودبه‌شاه حسن‌مراکشی بار دیگر تقاضای خود جهت مذاکره میان دو متخاصم‌در جهت برقراری یك صلح همیشگی میان دو کشور را تجدید کرد.

رهبر صحرای غربی در نامه طولانی خود به شاه مراکش اعلام می‌دارد: اکنون من دست صلح بسوی شما دراز کرده‌ام و تمام فکر ما این است که به‌ریختن خون‌دهها هزار تن از پسران ملت مغرب که ناگزیر از یك مرك حتمی در جنگی غیر عادلانه و مخرب هستند، پایان دهیم.

اظهارات عرفات در مورد مصر و طرح صلح فهد

آسوشیتدپرس ـ بیروت: یاسر عرفات رئیس سازمان آزادیبخش فلسطین اظهار داشت: طرح صلح فهد ولیعهد عربستان سعودی برای حل مسئله خاورمیانه دارای‌جنبه های مثبتی درباره همزیستی اعراب و اشغالگران قدس است که در کنفرانس سران‌عرب‌در ماه آینده مورد بحث قرار خواهد گرفت. رهبر چریك‌های فلسطین‌درمصاحبه‌ای که روز جمعه در روزنامه مستقل‌النهار چاپ بیروت انتشار یافت، همچنین پیش‌بینی نمودکه رژیم اشغالگر قدس از بپایان رسانیدن تخلیه صحرای سینا در تاریخ مقرر (۲۵ آوریل آینده) امتناع خواهد کرد. وی گفت: این موضوع سبب از میان رفتن معاهده صلح مصر و رژیم صهیونیستی خواهد شد و ضربه‌ای خواهد بود که تمام مردم مصر را بیدار خواهد کرد.

سفروزیرمسکن و شهرسازی وهیات‌همراهوی به شوروی پایان یافت

وزیر مسکن وشهرسازی گفتگوهای خوددرمسکو راموفقیت آمیز وثمربخش خواند

مهندس محمد شهاب گنابادی وزیر مسکن‌وشهرسازی و همراهان در ادامه دیدار خود از شوروی از عشق‌آباد مرکز ترکمنستان شوروی وارد مسکو شدند.

در مسکو وزیر مسکن و شهرسازی جمهوری‌اسلامی ایران بارئیس کمیته دولتی تحقیقات و طراحی ساختمان اتحاد شوروی دیدار و گفتگو کرددراین دیدارپیرامون مسائل مربوط به‌مسکن و شهرسازی و سازماندهی فنی واداری در امر ساختمان و تبادل تجربیات بحث و گفتگو بعمل آمد. وزیر مسکن و شهرسازی به اتفاق‌همراهان در کمیته دولتی بازرگانی خارجی اتحاد شوروی با مسئولان مربوطه ملاقات و در زمینه مسائل مورد علاقه دوکشور در امر بازرگانی خارجی گفتگو کرد. مهندس گنابادی و هیات همراه وی در آخرین روز اقامت خود در کشور شوروی با آقای نویکف معاون نخست وزیر و رئیس کمیته دولتی ساختمان و مسکن این کشوردیدار کرد. در این دیدار که سفیر جمهوری اسلامی ایران نیز حضور داشت مسائل مورد علاقه دو کشور در امر مسکن و شهرسازی مورد بحث و گفتگو قرار گرفت. وزیر مسکن و شهرسازی کشورمان ضمن اعلام مواضع دولت جمهوری اسلامی در زمینه اصول حاکم بر انقلاب اسلامی، تجاوز ارتش رژیم عراق به‌ایران و بمباران خانه‌ها، مدارس، بیمارستانها و اماکن عمومی توسط بمب افکن‌های ارتش فریب خورده صدام مطالبی بیان داشت. همچنین‌دراین‌ملاقات آقای «نویکف»آمادگی اتحاد شوروی را در همکاری با جمهوری اسلامی ایران در زمینه مسائل مربوط به مسکن و شهرسازی اعلام داشت و اظهار علاقه کردکه سفر این هیات به‌گسترش روابط فرهنگی و اقتصادی بین دوکشور کمك کند.

خبرگزاری پارس به نقل از خبرگزاری تاس از مسکو ـ شهاب گنابادی وزیر مسکن و شهرسازی ایران که در راس یك هیات نمایندگی این کشور ازشوروی دیدن می‌کند، به‌خبرگزاری تاس اظهار داشت: ما با موفقیت‌های بزرگی که شوروی در زمینه ارتقاء امر خانه سازی به‌یك سطح صنعتی، کسب کرده است ازنزدیك آشناشده‌ایم. روش خانه‌سازی شورویها چنان است که می‌تواند مسائل سخت خانه‌سازی را که بسیاری‌ازکشورها با آن روبرو هستند حل نماید.

وزیر مسکن و شهرسازی ایران گفت: تجربه سازندگان خانه در عشق‌آباد و تاشکندکه‌پس اززلزله‌های مخرب شهرهای خودرا دوباره بنانمودند می‌تواند برای ایران کاملا مفید باشد.

این امر برای کشوری مانند کشورما که‌بسیاری از نقاط مسکونی آن در مناطق زلزله خیز واقع شده‌اند و در معرض‌زمین لرزه‌های شدیدی قرار دارند بویژه اهمیت دارد.

وی گفت: هم‌اکنون گروهی از متخصصان‌ایرانی واردشوروی شده‌اندتابا مبادله تجربیات خودبامتخصصان شوروی مسائل فنی را در ارتباط با همکاری بیشتر دو کشو در زمینه ساختمان وخانه‌سازی‌موردبحث قراردهند.

شهاب گنابادی گفت: ما از گسترش روابط‌بازرگانی میان دوکشور در زمینه‌های دیگر نیز استقبال خواهیم کرد.

براساس این گزارش علاوه براین، کمیسیون دائمی شوروی و ایران در زمینه همکاری اقتصادی قادر خواهد بود این مسائل را با موفقیت مورد بررسی‌قرار دهند. وزیر مسکن و شهرسازی ایران از همکاران شوروی بخاطر استقبال گرم‌ازهیات ایرانی سپاسگزاری کرد. و گفتگوهای خود در مسکو را موفقیت آمیز و ثمربخش خواند.

هزینه عملیات نظامی امریکا در طبس ۱۹۳ میلیون دلار اعلام شد

واحد مرکزی خبر به‌نقل از آسوشیتدپرس از واشنگتن گزارش‌داد: به‌گفته مقامات‌وزارت دفاع‌آمریکا در یك جلسه محرمانه در مقابل یك کمیته فرعی مجلس نمایندگان این کشور توضیح دادند عملیات‌نافرجام سال گذشته نجات گروگانهای آمریکایی در ایران ۱۹۳ میلیون دلار هزینه داشته است.

۲۴ آوریل سال ۱۹۸۰ تعداد ۹۰ کماندوی‌آمریکایی به‌یك کویر در داخل خاك ایران پرواز کردند ولی پس از اینکه ۳فروند از هشت فروند هلی‌کوپتر مجری‌عملیات پیش‌از رسیدن به محل سوختگیری از کار افتاد، دنباله عملیات لغو شد.

علاوه براین هنگام بازگشت از کویر یك فروند هلی‌کوپتر بایك فروند هواپیمای «سی ـ ۱۳۰» برخورد کرد که در نتیجه آن هشت کماندوی آمریکایی کشته‌شدند.

تصمیم اوپک درباره یکپارچه کردن بهای نفت

به گزارش واحد مرکزی خبر به نقل از رویتر ازژنو: علی خلیفه الصباح وزیرنفت کویت به‌خبرنگار رویترگفته است: اعضای سازمان کشورهای صادر کننده نفت (اوپک) در مورد قیمت یکپارچه نفت به توافق رسیده‌اند. براساس این توافق قیمت پایه نفت برای عربستان بشکه‌یی ۳۴ دلارو حداکثر قیمت نفت برای مرغوبترین نوع هر بشکه ۳۸ دلاراست. نفت‌عربستان در حال حاضر بشکه‌یی ۳۲ دلار است. از سوی دیگر خبرگزاری فرانسه گزارش داد: وزیر نفت کویت‌اعلام داشته است که وزیران ۱۳ کشور عضو اوپک همچنان تصمیم گرفته‌اند قیمت نفت‌را تا پایان سال ۱۹۸۲ ثابت نگهدارند.

خبرگزاری فرانسه میافزاید دو اجلاس قبلی اوپک در ژنو طی سال جاری دراین مورد به شکست انجامیدو ناظران خاطر نشان میسازند که فزونی چشمگیر عرضه نفت برتقاضا بازار جهانی را در فشار قرار داده است. این امر استراتژی های‌قیمت گذاری کشورهای اوپک را بطور فزونی به یکدیگر نزدیکتر ساخته و موجب تسهیل در امر نیل به‌توافق در این باره شده است.

همچنین واحد مرکزی خبر به نقل از خبرگزاری‌فرانسه از ژنو گزارش می دهد: حمید ظاهری سخنگوی سازمان کشور های صادر کننده نفت «اوپک» اعلام کرد: کنفرانس ویژه این سازمان بامداد دیروز در اقامتگاه دکتر سوبروتو رئیس اوپک (وزیرانرژی اندونزی) در هتل کنتیننتال ژنو تشکیل شد ظاهرا ۱۳ کشور اوپک مصمم هستند هرچه سریعتر به هدف‌خود یعنی یکپارچه‌کردن بهای‌نفت دست یابند.

مرد ۳۸۵کیلوئی ۶۸ کیلولاغرشد!

نیویورک ـ یونایتدپرس ـ جراحان مرکز پزشکی لانگ آیلند ۶۸کیلو چربی‌وپوست از زیر شکم چاق ترین مرد جهان خارج کردند، بااین حال، نامبرده هم اکنون ۳۱۷ کیلو گرم وزن دارد.

برای انجام عمل‌جراحی بیمارستان ناچار شد یک تخت عمل که سه برابرتخت های معمولی است،سفارش دهد. برای جابجا کردن‌وی نیز پانزده دکترو پرستاردر اتاق عمل حضور داشتند. این عمل سه‌ساعت بطول انجامید و قرار است پس از آنکه حال بیمار بهبود یافت‌ازبالای شکم‌او ۵۴ کیلو گرم‌دیگرچربی بریده و خارج شود.

پزشکان گفتند ممکن است برای کوچک کردن معده‌ی این مرد که ۴۲ ساله است، دست به عمل جراحی بزنند تا در آینده نتواند پرخوری کرده و دوباره بر وزن خود بیفزاید.

جالب توجه اینکه بیمار یاد شده زمانی ششصدکیلو وزن داشته است.