اطلاعات

حادثهٔ سقوط هواپیما

اعلامیه وزارت جنك - مراسم تشییع جنازه افسران ارتش

مراسم دفن مامورین و افسران انگلیسی

دیروز خبر حادثه سقوط هوا پیمای انگلیسی را در حدود خرقان باطلاع خوانندگان گرامی رسانیدیم اینك اعلامیه وزارت جنك - شرح حال مقتولین و جریان تشییع جنازه‌ها ومراسم تدفین درج میگردد:

اعلامیه وزارت جنك

بر حسب دعوت نماینده هوائی نظامی انگلستان یك هیئت نظامی تحت ریاست سرتیپ ابراهیم ارفع برای بازدید فرودگاه جبانیه در عراق ووضعیت جبهه مصر و جبهه افریقای شمالی تعیین شد و روز دوشنبه ۲۸ دیماه ساعت ده صبح بوسیله یکدستگاه هواپیمای بمباران انگلیسی باتفاق وابسته نامبرده در تهران از فرودگاه قلعه مرغی پرواز نمود پس از نیمساعت بوسیله بی سیم از ناحیه ساوه این عبارت را مخابره میکنند (بواسطه بدی هوا وعلت فنی بتهران مراجعت) ولی پس از مخابره این تلگراف دیگر از آنها هیچ نوع خبری نرسید چند ساعت پس از وصول این تلگراف و فرود نیامدن هواپیما در فرودگاه تهران تجسسات واکتشافات زمینی و هوائی با تمام وسایل موجوده شروع گردید و بالاخره پس از شش شبانه روز تجسس مامورینی که در حدود نوبران وخرقان مشغول اکتشاف بوده اند گزارش دادندکه با نهایت تاسف هواپیما درشمال خرقان بین موسی آباد و آفتاب رو سقوط نموده وکلیه سرنشینان آن کشته شده اند.

سرنشینان هواپیما عبارت بودند از:

سرتیپ ابراهیم ارفع- فرمانده لشکر ۲ مرکز.

سرهنك شرف الدین قهرمانی - رئیس اداره هواپیمائی

سرهنك غلامحسین شیبانی- افسر منتصب بستاد ارتش

سرگرد ابوالفتح افخمی- فرمانده آموزشگاه خلبانی اداره هواپیمائی

سرهنك گریلو وابسته هوائی نظامی انگلستان مستر چمایلدز رئیس اداره انتشارات سفارت انگلیس- دو نفر خلبان انگلیسی- یکنفر مامور بی سیم انگلیسی-یکنفر میکانیسین انگلیسی

پس از وصول این تلگراف از مامورینه مامورین لازم برای حمل جنازه ها اعزام شد وجنازه های افسران ایرانی بمسجد مجد حمل گردید و از آنجا با تشریفات لازمه بخاك سپرده خواهد شد.

اجساد مقتولین انگلیسی بمریضخانه پانصد تختخوابی واقع در شمال غربی تهران حمل و بمامورین انگلیسی تسلیم گردیده و با تشریفات لازمه دفن خواهند شد.

در نتیجه این واقعه اسفناك و از دست رفتن چهار نفر از بهترین افسران ارتش که شرح معلومات و خدمات و فداکاریها و ارزش هریك از آنها جداگانه باستحضار عامه میرسد اینك عموم افسران وافراد ارتش شاهنشاهی ایران با یك دنیا تاثر و تاسف عزاداری خودرا باین وسیله اعلام و نسبت به فقدان عدهٔ از مامورین انگلیسی هم مراتب تاسف و تسلیت خود را بمقامات انگلیسی ابراز میدارد.

مراسم تشییع جنازه

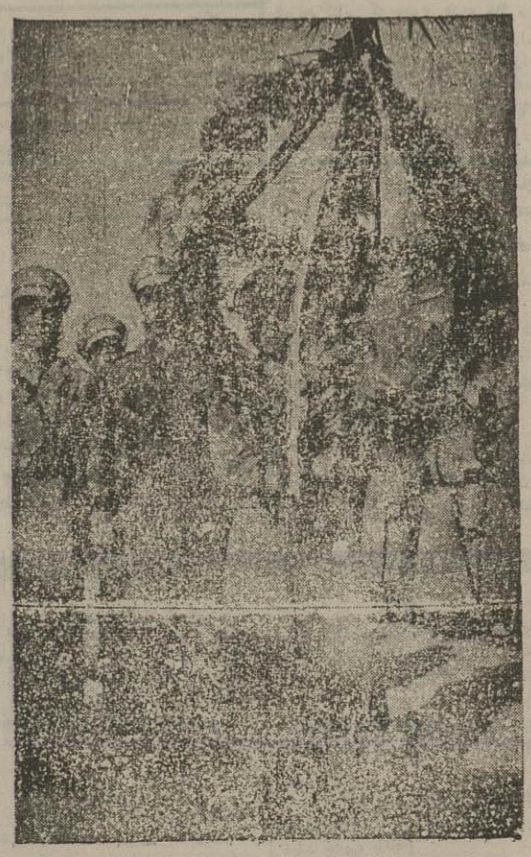

تاج گلی است که از طرف آموزشگاه گروهبانی پیاده لشگر دوم نثار شده و پیشاپیش جنازه ها برده میشد

از ساعت هفت صبح امروز جمعیت زیادی از چهار راه حسن آباد و در طول خیابان سپه و در میدان سپه و خیابان برق ایستاده بودند. بتدریج جمعیت رو بازدیاد میرفت. در ساعت هفت آقایان وزیر جنك. رئیس کل ستاد ارتش-سپهبد شاه بختی- فرمانده لشگر یك. رئیس دانشکده افسری- رئیس کل شهربانی. فرماندار نظامی تهران و عده زیادی از افسران ارتش درمسجد مجد حاضر شدند وخانواده های مقتولین نیز از ساعت هشت بتدریج در مسجد بحضور بهم رسانیدند. جنازه هادر وسط مسجد غرق در گل گذارده شده بود.

درساعت هشت ونیم آقای وزیر مختار انگلیس وکلیه وابسته های نظامی هیئت های سیاسی مقیم تهران و نمایندگان سفیر کبیر ترکیه ومصر وسایر نمایندگان سیاسی و مستشاران وزارت جنك و شهربانی وچند تن از افسران امریکائی وانگلیس در مسجد مجد حاضر شدند.

در بیرون مسجد یك گروهان از دانشکده افسری با یك دسته موزیك دانشکده ویك گردان پیاده از لشگر دو باموزیك ویك گردان سوار از لشگر دو ویك گروهان هواپیمائی از دانشکده افسری ویك گروهای از سربازان نیروی هوائی ویکدسته از نیروی هوائی انگلیس بترتیب صف کشیده بودند ساعت ده ویم آقای سپهبد یزدان پناه رئیس ستاد ارتش بر سر جنازه مقتولین در مسجد نطق زیرا ایراد نمودند:

«امروز ارتش شاهنشاهی ایران چهار تن از بر جسته ترین ونامی ترین افسران خود را از دست داده و برای این ضایعهٔ بزرك متالم و سوگوار است.

تنها چیزیکه مایهٔ تسلی خاطر همقطاران وباز ماندگان آنها میباشد این است که خاطرهٔ پر افتخارشان هرگز از نظر ها محو نمیشود زیرا نام بلند سربازانی که درراه انجام وظیفه جان بازی میکنند تاابد باقی و پایدار است

امتیاز وافتخار مرگ سربازمخصوصا در این است که نهال زندگانی خود را در راه شرافت و بقای میهن نثار میکنند و برتری مقام او ازاین لحاظ است که مظهر شجاعت وسرمشق فداکاری است. چون در خدمت سربازی بلندی پایه و ارزش معنوی اشخاص با مقیاس فداکاری سنجیده میشود بهمین جهت در مقابل اجساد این رادمردان سر باحترام فرود آورده وبروح پاکشان درود می فرستیم و باز هم می گوئیم که خاطره دلیران الی الابد زنده وجاویدان است»

•••

پس از پایان نطق سپهبد یزدان پناه جنازه‌ها درحالیکه دسته‌های گل بوسیله افسران مربوط با تشریفات مخصوص درپیشاپیش آن حرکت داده میشد به ترتیب ارشدیت روی دوش از مسجد خارج شدوبمحض اینکه جنازه سرتیپ ازفع ازمسجد بیرون آمد افسر مربوط «بجنازه پیش فنك» داد و کلیه افسران و دانشجویان دانشکده افسری وسربازان وهمچنین دستهٔ نیروی هوائی انگلیس مراسم احترامات را بعمل آوردند. و بدین ترتیب جنازه‌ها حرکت کرد:

۱- جنازه سرتیپ ارفع ۲-جنازه سرهنك قهرمانی ۳ - سرهنك شیبانی ٤- سرگرد افخمی. جنازه‌ها دراتومبیل مخصوص مستور از گل گذاشته شده بود و تا موقعی که آخرین جنازه دراتومبیل گذارده میشد کلیه افسران ودانشجویان دانشکدهٔ افسری و سربازان ایرانی و انگلیسی بحال احترام ایستاده بودند.

در اینموقع فرمان حرکت جنازه‌ها داده شد.

در پیشاپیش جنازه ها موزیك لشگر ۲ با نوای عزا وگروهان دانشکده افسری با کمال آهستگی حرکت می کردند. تاج های گل که ازطرف صنوف مختلفه دربار شاهنشاهی وارتش و همچنین از وابسته های نظامی خارجی وسفارتخانها رسیده بودروی اتومبیل های حامل جنازه قرار داده شده بود و تاج گل های هر صنف مربوط در پیشاپیش اتومبیل بوسیله دو افسر همان صنف حرکت داده میشد.

خانواده‌های هریك در پشت اتومبیل میرفتند وسپس تشییع کنندگان که علاوه بر چند صد نفر افسران ارتش عده از رجال و محترمین وچند تن ازوزیران و نمایندگان مجلس ونمایندگان مطبوعات و همچنین وزیر مختار انگلیس و وابسته های نظامی و افسران انگلیسی وامریکائی بودند حرکت میکردند.

(بواسطه ازدحام فوق العاده مردم و مسدود بودن راهها بسیاری از تشییع کنندگان نتوانستند بوقع برسند منجمله آقای علاء وزیر دربار شاهنشاهی و آقای ساعد وزیر خارجه و آقای رئیس تشریفات سلطنتی و آقای اسد بهادر که پس از حرکت جنازه به تشییع کنندگان ملحق شدند)

•••

جمعیت کثیری دردوسمت خیابان ایستاده بودند. سکوت مطلق خیابان رافرا گرفته وتاثر واندوه فراوانی در مردم دیده میشد - جز صدای گریه در میان نوای عزا هیچ صدائی بگوش نمیرسید.

جنازه ها باین ترتیب تا میدان سپه وجلوی خیابان برق پیاده مشایعت شد ودر آنجا عدهٔ از تشییع کنندگان باز گشته وبقیه با اتومبیل جنازه را مشایعت کردند.

صف‌های پیادهٔ نظامیان ودانشکده افسری وموزیك نیز در کنار میدان مدتی بحال احترام ایستادند وپس از حرکت جنازه مراجعت نمودند.

جنازه مرحوم سرتیپ ارفع در حضرت عبدالعظیم بخاك سپرده شد جنازه مرحوم سرهنك قهرمانی در قم دفن میگردد وجنازه مرحوم سرهنك شیبانی درامامزاده حسن وجنازه مرحوم سرگرد افخمی در آرامگاه مرحوم ظهیرالدوله (شمیران) بخاك سپرده شد.

•••

تاثر و اندوه شدیدی که امروز هنگام اجرای مراسم در مسجد مجد و در آئین تشییع جنازه در همهٔ مردم و تشییع کنندگان دیده میشد نشان می داد که این ضایعه بزرك وفوت ناگهانی چهار تن از بهترین افسران ارتش چقدر در مردم تاثیر بخشیده که همگی خودرا سهیم و شریك غم و اندوه خانواده‌های آنها وافسران ارتش نشان میدادند.

ما بازهم با کمال تاثر مراتب تسلیت خود را بعموم افراد خانواده های محترم ارفع، قهرمانی، شیبانی و افخمی و ارتش ایران عرضه میداریم.

دراراضی اکبر آباد

همانطور که فقدان چهار نفر افسر لایق ارتش مارا متاثر ساخته، ضایعه ای که دراثر این حادثه ناگوار برای دولت دوست و متحد ما انگلستان اتفاق افتاده است نیز مارا متاثر میسازد. هفت تن افراد کارآزموده انگلیسی در نتیجه این پیش آمد در گذشتند که در بین آنها عناصر لایق و مهمی مثل مستر چایلدز رئیس کل انتشارات دولت انگلیس. وکلنل گریلو وابسته هوائی نظامی انگلستان و کاپیتن یال افسر ستاد ارتش انگلیس در بغداد بودند و ما نسبت باین واقعه تاثر انگیز وفقدان افسران انگلیسی بملت انگلیس وعموم بازماندگان آنها تسلیت میگوئیم.

آئین رسمی دفن

از ساعت ۱۱ صبح هیئت نمایندگان سیاسی خارجه و عده ای از آقایان وزیران و افسران ارشد و رؤسای ادارات وزارت امور خارجه در باغ اکبر آباد بیرون دروازه قزوین حضور بهم رسانیده ودوجلوی در باغ منتظر ورود جنازه ها بودند.

گروهان احترام از سربازان ایرانی و انگلیسی در دو طرف مدخل باغ صف کشیده بودند.

مقارن ظهر جنازه‌ها که بوسیله اتومبیل از بیمارستان پانصد تختخوابی تاالول خیابان اکبرآباد حمل شده بود رسید و از آنجا در حالیکه افسران انگلیسی جنازه‌ها را بردوش داشتند از جلوی صف گروهان احترام عبور نموده وداخل باغ شدند.

سپس مراسم مذهبی و احترام نظامی بعمل آمد وشش نفر مقتولین نظامی رادریك جا دفن نمودند و یك جوخه سربازان انگلیسی باحترام مقتولین سه مرتبه شلیك نمودند.

سپس چندین دسته گل از طرف دربار شاهنشاهی، وزارت خارجه، ارتش شاهنشاهی، نیروی هوائی و نمایندگان سیاسی خارجه مقیم تهران بروی قبر گذارده شد بعد افسران ایرانی انگلیسی با حالت سلام از جلوی قبر مقتولین بترتیب گذشتند.

پس از دفن شش نفر از افسران و نظامیان انگلیسی جنازه آقای چایلدز رئیس اداره انتشارات و مطبوعات سفارت انگلیس درجای دیگر دفن شد ومراسم مذهبی واحترام نیز بعمل آمد

این مراسم تا یکساعت بعداز ظهر بطول انجامید.

سرتیپ ابراهیم ارفع

سرتیپ ابراهیم ارفع پسر مرحوم پرنس ارفع الدوله متولد سال ۱۲۸۲ تحصیلات مقدماتی خودرادر مدارس اسلامبول شروع وپس از آن درمدارس کشور فرانسه تعقیب وباخذ باکالوریای علمی موفق گردیده وبعداً بدانشکده نظامی سن سیر داخل و پس از خاتمه دوره دانشکده مزبور واخذ دیپلم و انجام استاژهای لازمه درارتش فرانسه بدرجه ستوان دومی مفتخر و پس از مراجعت بایران بمناسبت ابراز رشادت دراردو کشی جنوب بدرجه ستوان یکمی مفتخر ودر عملیات ۱۳۰۶ آذربایجان نیز به شش ماه ارشدیت و اعطای یك قطعه نشان درجه ۲ سپه وهمچنین درسال ۱۳۰۹ نیز بواسطه ابراز لیاقت به شش ماه ارشدیت مفتخر گردیده.

برای خرید اسلحه وانجام ماموریت های نظامی چندین سال درقسمت‌های مختلفه اروپا وآمریکا ماموریت داشته وهمواره ماموریتهای خودرا ببهترین وجهی انجام داده و پس از مراجعت از اروپا مجدداً بسمت استادی ومدیریت آموزش بدانشکده افسری منتقل ودر تربیت افسران ارتش شاهنشاهی منتهای جدیت را معمول و درسال ۱۳۱۹ نیز برای طی دوره دانشکاه جنك تعیین گردیدند.

سرتیپ ابراهیم ارفع درسال ۱۳۲۰ با درجه سرهنگی بفرماندهی تیپ کرمانشاه بر قرار ودر نتیجه حسن خدمت و ابراز رشادت فوق العاده بااعطای سه سال ارشدیت بدرجه سرتیپی مفتخر و در خرداد ماه ۱۳۲۱ بفرماندهی لشگر غرب بر قرار و پس از انجام مانوریتهای محوله در غرب بمرکز احضار و بفرماندهی لشگر ۲ پادگان مرکز منصوب گردید.

فقید نامبرده یکی از بهترین افسران عالی رتبه ارتش شاهنشاهی ایران وعلاوه بر معلومات نظامی و غیر نظامی به زبانهای فرانسه - انگلیسی -آلمانی سوئدی - ترکی - ایتالیائی کامل آشنا بوده و ازحیث رستگاری وشهامت و رشادت و فعالیت سر مشق اقران و امثال خود بوده و خدمات وفداکاری ها و افتخارات او برای همیشه درصفحه تاریخ نظامی ایران بطور برجسته ثابت خواهد بود.

سرهنك شرف الدین قهرمانی

سرهنك شرف الدین قهرمانی فرزند کیومرث عبدالدوله متولد سال ۱۲۷۹ خورشیدی تحصیلات نظامی خودرا در آموزشگاه افسری قزاقخانه سابق بپایان رسانیده و چندین سال در هنك گارد سوار دیویزیون سابق و هنك گارد سنگین اسلحه صرف مینموده. سپس برای تحصیلات در رشته هواپیمائی بروسیه اعزام دوره آموزشگاه خلبانی مسکو را با عهده داری سرپرستی هیئت محصلین اعزامی درسال ۱۳۰٤ باموفقیت بپایان رسانیده وپس ازمراجعت بایران همواره در ستاد ارتش ونیروی هوائی عهده‌دار مشاغل مهمه بوده ودرتاریخ ۲۱ آذرماه ۳۲۱ که معاونت اداره هواپیمائی را عهده دار بوده بمناسبت ابراز لیاقت بفرماندهی نیروی هوائی منصوب گردیده بود.

فقید نامبرده علاوه بر تحصیلات تخصصی هوائی دوره فرماندهی دانشگاه جنك را نیز طی نموده ودررشته قضائی نیز دارای اطلاعات کافی بوده وتالیفات وترجمه های عدیده نظامی که از خود یادگار گذاشته بهترین ذوق سرشار این افسر بانجام خدمت سربازی وحسن وظیفه شناسی و علاقه مخصوص او به ارتش ومیهن بوده وارتش شاهنشاهی ایران در نتیجه این حادثه اسفناك یکی از برجسته ترین افسران نیروی هوائی خودرا ازدست داده است.

•••

همه شهر گریه کرد چرا شرف را دوست داشتم

شرف محبوب درگذشت! چه جوان نازنینی بود! پس ازادای این جملات بی اختیار قطرات اشك چون در از دیدگان دوست و بیگانه فرو میریخت.

همه شهر گریه کرد! همه شهر

از شاه تا گدا، پیر تا جوان ازفقدان این جواهر پاك انگشت حسرت گزید!

ای شرف عزیز و ناکام چه رمزی در خلقت تو بود که این چنین آتش مهر در تمام دلها افروختی و بکمند محبت همگان را صید کردی؟

از نیکوئی تو همین بس که قلم و گفتار از بیان اوصاف تو عاجزند.

تو مظهر جوانی، مظهر زندگی، مظهر عشق و امیدواری، مظهر جمال پرستی، مظهر محبت بیکران ومظهر معصومیت وجوانمردی بودی ودرگذشتی.

تو نمونهٔ شهامت ووطن پرستی بودی و من تورا دوست میداشتم.

من تورا دوست میداشتم برای این که تو برادر مهربان وکاملترین سرمشق زندگی من بودی.

شرف عزیزم، تو نمرده ای وخاطرهٔ کردار و رفتار تو در تمام دلها زنده و جاویدان است

دولت جاوید یافت هر که نکو نام زیست
گر حقش ذکر خیر زنده کند نام را

عیسی سپهبدی

سرهنك غلامحسین شیبانی

سرهنك غلامحسین شیبانی متولد سال ۱۲۸۰ فرزند آقای حاج میرزا احمد شیبانی در سال ۱۲۹۷ بمدرسه نظام وزارت جنك وارد وپس از خاتمه دوره مدرسه واحراز رتبه شاگرد سوی باخذ دیپلم ویك قبضه شمشیر مفتخر گردیده و بعداً نیز برای تکمیل تحصیلات به آلمان مسافرت و پس از گذراندن دوره دارالفنون فنی برلن برای ادامه تحصیلات نظامی بکشور فرانسه عزیمت و پس ازطی دانشکده نظامی (سن سیر) مدتی نیز ماموریت خرید اسلحه در اروپا را عهده دار و بعد از معاودت بایران در مصادمات لرستان باعطای یك قطعه نشان درجه ۲ سپه مفتخر و بعداً نیز در نتیجه حسن خدمت وابراز لیاقت باعطای یك قطعه نشان درجه ۳ افتخار سرافراز گردیده

سرهنك مزبور درسال ۱۳۱۲ به نیروی هوائی ارتش شاهنشاهی منتقل و پس از طی دانشکده دیده بانی وخلبانی افسر نیروی هوائی شناخته شده و کلیه ماموریت های محوله را بابهترین وجهی انجام میداده و اخیراً نیز در نتیجه حسن ابتکار و ابراز رشادت باعطای یکقطعه نشان درجه یکم مفتخر گردیده بود.

فقید نامبرده یکی از بهترین افسران ارتش شاهنشاهی معسوب و بزبان های آلمانی و فرانسه و انگلیسی آشنائی کامل داشته و همیشه صحت عمل وجدیت ورشادت نامبرده ضرب المثل بوده است وبافقدان نامبرده نیروی هوائی ارتش شاهنشاهی یکی از بهترین وکوشیدترین افسران خودرا ازدست داده است.

سرگرد ابوالفتح افخمی

سرگرد ابوالفتح افخمی متولد سال ۱۲۸۳ فرزند مرحوم امیر پنجه غلامرضا افخمی تحصیلات متوسطه خود را در دبیرستان نظام تهران بپایان رسانیده و در سال ۱۳۰۹ برای طی مدرسه هوا پیمائی بروسیه اعزام و پس از اتمام دوره دانشکده افسری هوائی دولت شوروی با درجه ستوان دومی بایران معاودت و بعداً برای تکمیل اطلاعات وکسب معلومات بیشتری به انگلستان عزیمت و در آن جا دوره آموزشگاه هنر آموزکاری را نیز بپایان رسانیده و سپس در نیروی هوائی ارتش شاهنشاهی مشغول انجام خدمت گردیده.

دو سال قبل ازطرف دولت برای خرید هواپیماهای باشکاه و مطالعات هوائی بامریکا عزیمت نمودند.

افسر مزبور همواره خدمات خود را با نهایت لیاقت و درستکاری انجام و در تربیت خلبانان ایرانی در آموزشگاه های مختلفه نیروی هوائی سعی و کوشش فوق العاده ابراز میداشت ودر نتیجه لیاقت و فعالیتی که از خود نشان داده بود باعطاء یك قطعه نشان لیاقت نیز مفتخر گردیده است.

فقید مزبور یکی از افسران درستکار وباشهامت وفعال ارتش بود وفقدان او لطمه بزرگی بکادر هوائی ارتش شاهنشاهی وارد ساخته است.

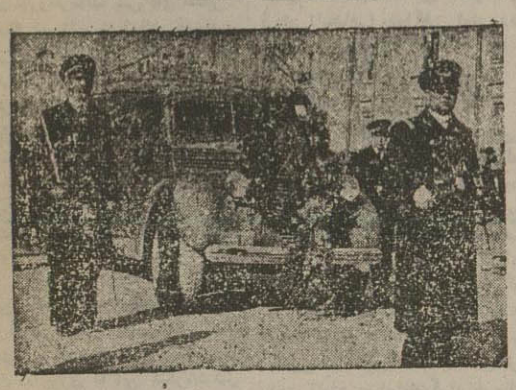

جنازه سرهنك قهرمانی رئیس اداره هواپیمائی
نشان و مدال های سرهنك فقید در دست افسر هوائی در جلوی اتومبیل حرکت داده میشد

بمناسبت شهادت تیمسار سرتیپ ابراهیم ارفع-سرهنك شرف الدین قهرمانی - سرهنك غلامحسین شیبانی - سرگرد ابوالفتح افخمی مهاجر - مجلس ترحیم از طرف ارتش در مسجد مجد از ساعت ۱۵ تا ۱۷ روز پنجشنبه ۸ ماه جاری منعقد خواهد شد. اداره سررشته داری ارتش

اطلاعات هفتگی

بجای پنجشنبه جمعه منتشر میشود

خبر های کشور

اخبار دربار شاهنشاهی

چهارشنبه ۷ بهمن ماه ۱۳۲۱

۱ - طبق اطلاعی که قبلا داده شده بود ساعت نه و نیم صبح امروز علیا حضرت ملکه پهلوی ووالاحضرتین شاهدخت شمس واشرف پهلوی ازفرودگاه قلعه مرغی بسمت قاهره عزیمت فرمود - و موکب مبارك اعلیحضرت همایون شاهنشاهی و علیاحضرت ملکه هم در ساعت نه ونیم صبح برای انجام مراسم تودیع بفرودگاه تشریف فرما گردیده و در این موقع جنابان آقایان نخست وزیر - وزیر دربار وعدهٔ از رؤسای دربار شاهنشاهی وهمچنین جناب آقای وزیر بهداری نیز در فرودگاه حضور داشتند.

۲ - نظر به تاثر شدید خاطر مبارك از ضایعه تاسف آور فوت ٤ نفر از افسران ارشد ارتش شاهنشاهی که دراثر سقوط طیاره روی داده بود

بقیه در صفحه دوم

دنیا در ۲۴ ساعت اخیر

کنگره بزرگ زمامداران متفقین در شهر کازابلانکا ـ روزولت چرچیل و دوگل و ژیرو و سران نظامی وسیاسی متفقین در این کنگره شرکت نموده اند ـ استالین ازشرکت درجلسات کنگره معذرت خواسته است ـ ایجاد حسن تفاهم بین دوگل وژیرو ـ پایداری نیروهای محاصره شده آلمانی در استالینگراد در شرف پایان است ـ در یك جبهه هزار کیلو متری ابتکار عملیات در دست نیروهای شوروی است ـ در افریقای شمالی خبر مهم تازه ای نیست ـ

کنگره پیشوایان متفقین درشمال افریقا

رادیو های متفقین بامداد امروز شرح مفصلی راجع بکنگره مهم متفقین در شمال افریقا که جلسات آن مدت ده روز تقریباً ادامه یافت انتشار داده اند رادیو (خاور نزدیك) اخبار این کنگره راچنین خلاصه مینماید:

مستر روزولت رئیس جمهور امریکا و مستر چرچیل نخست وزیر انگلستان، کارمندان ستاد های ارتش دولتین و ژنرال دوگل و ژنرال ژیرو پیشوایان فرانسه جنگجو در مدت ده روز جلسات متعددی در بندر کازابلانکا یعنی «الدارالبیضاء» واقع در کشور مراکش تشکیل داده و مذاکرات قطعی در خصوص ادامه عملیات جنگی در سال ۱۹۴۳ بر علیه دول محور نموده و قطعنامه کلیه این پیشوایان تصمیم گرفته اند تا موقعی که آلمان بدون قید و شرط تسلیم شود جنگ را بر علیه او ادامه دهند.

استالین پیشوای شوروی نیز برای شرکت در این جلسات دعوت شده ولی ایشان بعلت این که فرمانده کل نیرو های شوروی میباشد و باید امور جنگ را اداره کند از حضور در این جلسات معذرت خواسته اند لیکن استالین بوسیله مخابرات پیوسته در مذاکرات این کنگره شرکت داشته است.

اولین جلسه این کنگره مهم روز ۱۴ ژانویه تشکیل گردید هاری هاپکنز وهاریمان و ژنرال مارشال فرمانده کل نیروهای امریکا و دریاسالار کینگ فرمانده نیرو های دریائی امریکا و مارشال آرنولد فرمانده کل نیروهای هوائی امریکا هم بهمراهی مستر روزولت در این کنگره شرکت داشتند. ژنرال ایزنهاور فرمانده نیروهای متفقین درشمال افریقا و دریاسالار کاننگهام و ژنرال الکساندر فرمانده نیرو های متفقین در مصر و خاور میانه واغلب افسران عالی رتبه نیروهای هوائی و زمینی و دریائی متفقین درشمال افریقا هم در این کنگره شرکت کرده اند

بنا باظهار رادیو مزبور یکی از مخبرین میگوید در این کنگره روح الفت ومودت و عدم تکلف بین شرکت کنندگان حکمفرما بوده است.

رادیو لندن درباب این کنگره چنین اظهار عقیده میکند: این کنگره بزرگترین کنگره متفقین است که تا بحال در دنیا تشکیل شده است. ودر مدت ده روزی که این کنگره تشکیل یافته مذاکرات و تصمیمات فوق العاده مهمی که در اداره عملیات جنگی اهمیت فوق العاده دارد اتخاذ شده است. اوضاع جنگ در زمین ودریاو هوا از هر حیث مورد بررسی واقع شده ونقشه های جنگی مفصلی که ازهرحیث شایسته اهمیت است برعلیه آلمان و ایتالیا و ژاپن تنظیم شده است.

رادیو لندن سپس اضافه میکند که بدون تردید تصمیمات این کنگره مقدمه مهمی برای بزرگترین حمله بر علیه دول محور در این جنگ خواهد بود...

تفاهم بین دوگل وژیرو

رادیو خاور نزدیك میگوید که پس ازخاتمه یافتن جلسات این کنگره ژنرال دوگل پیشوای فرانسویان جنگجو و ژنرال ژیرو فرمانده نیرو های فرانسه در شمال افریقا بیانیه انتشار داده و در آن گفته اند که در مذاکرات وتصمیمات این کنگره شرکت کرده وراجع بکلیه قضایای لازمه مذاکره نموده و توافق نظر حاصل کردند که بوسائل ممکنه آلمان رااز پای درآورند و همچنین تصمیم گرفته اند که وحدت ملی فرانسه را تامین نمایند.

همین رادیو اضافه میکند که ژنرال دوگل هنگام ورود بلندن بیانیه ای صادر نموده ودر آن چنین گفته است: نتیجه فرانسویان ملی جنگجو تصمیم گرفته که یك سلسله روابط مهمی بافرانسویان مقیم شمال افریقا تاسیس نماید که بوسیله آن وحدت ملی فرانسه ازهرحیث تامین شود.

اظهارات شرکت کنندگان در این کنگره

رادیو بیروت خبر میدهد که مستر روزولت در باب جلسات این کنگره اظهار داشته: جلسات کنگره که در (دارالبیضاء) مراکش تشکیل شد یکی از مهمترین ملاقاتهای پیشوایان متفقین محسوب میشود و مهمترین مذاکرات این جلسات که ده روز بطول انجامید در دو روز اخیر آن بود که تصمیمات مختصری در آن گرفته شد. در این مذاکرات قضایای جنگی و سیاسی و اقتصادی کاملا اهم ازاینکه در روسیه یا چین یا اروپا یا افریقا باشد مورد بررسی قرار گرفت.

مستر چرچیل نخست وزیر انگلستان هم در باب این کنگره اظهار داشت که کنگره فوق الذکر مهمترین کنگره هائی محسوب میشود که او در تاریخ زندگانی سیاسی خود تا بحال درآن شرکت کرده است.

بعلاوه این کنگره یکی ازمهمترین کنگره هائی بوده که نتایج فوق العاده مهمی درادارهٔ امورجنگ برعلیه محور دوبر خواهند داشت.

ژنرال دوگل هم اظهار داشته که فوق العاده مفتخراست در اینکه درشمال افریقا بامستر روزولت و مستر چرچیل ملاقات و مذاکره کرده.

و در حقیقت دوستی روزولت با ملت فرانسه وسیله فوق العاده مهمی برای تشویق ملت فرانسه برعلیه دشمن در خارج و داخل فرانسه خواهد بود من از مذاکرات خود در این کنگره بانخست وزیر انگلستان فوق العاده خوشنود هستم.

رادیو (خاور نزدیك) اظهار میدارد که روزولت اظهار داشته که تصمیم انعقاد جلسات این کنگره در (دار البیضاء) مراکش اول روز دسامبر سال گذشته اتخاذ شده است.

وخامت اوضاع آلمانها در استالینگراد

رادیو لندن بامداد امروز خبر داد بموجب اعلامیه فوق العاده مسکو که نیمه شب دیشب انتشار یافته نابود شدن نیروهای محاصره شده آلمانها در منطقه استالینگراد ازطرف روسها نزدیك است که همین دوروزه خاتمه یابد واز ۲۰۰ هزار نفر سرباز آلمانی که در استالینگراد محاصره شده بودند فقط ۱۲ هزار نفر باقی مانده که روسها مشغول نابود کردن آنها هستند ارتش ششم آلمان در استالینگراد تقریباً از بین رفته است. واین ۱۲ هزار نفرهم از طرف روسها بدو بخش تقسیم شده تا نابود کردن آنها آسانتر شود. اوضاع آلمانها دراین منطقه فوق العاده وخیم است وچاره ای جز تسلیم و یا نابود شدن ندارند روسها ازهنگامی که درمنطقه استالینگراد برعلیه آلمانها شروع بحمله نمودند تابحال بیش از ۶۰ مرکز مهم و ۱۴۰۰ کیلومتر مربع زمین راازدست آلمانها خارج ساخته اند

روسها در منطقه استالینگراد بوسعت میدان عملیات جنگی خود میافزایند

رادیو بیروت خبر میدهد که در مدت ده روز گذشته یعنی از موقعیکه فرمانده نیروهای آلمان پیشنهاد تسلیم فرمانده نیروهای شوروی را رد کرده تابحال ۴۰ هزار آلمانی کشته و ۲۸ هزار اسیر تلفات آلمانها بوده است روسها دراین مدت ۱۳۰۰ تانك و ۳ هزار توپ و ۵۰ هزار تفنگ و ۵۰۰ هواپیما دراین منطقه ازآلمانها بغنیمت گرفته اند.

همین رادیو اضافه میکند که تصفیه کار منطقه استالینگراد موجبات تسهیل کار حمله برسنگ را فراهم مینماید.

جنگ درجبهه هزار کیلومتری

رادیو لندن خبر میدهد که نیرو های شوروی در جبهه ای بطول هزار کیلومتر که از ورونژ شروع شده و بمنطقه کوبان در قفقاز منتهی میشود پیشرفتهای خود بطرف باختر پیوسته ادامه میدهند این جبهه جنگ طولانی به پنج میدان جنگ زیر تقسیم شده است

خبرهای خارجه

از خبرگزاری پارس — ۷ بهمن ـ ۲۲ ژانویه

فرمان استالین فرمانده کل نیروهای شوروی

مسکو ـ فرماندهی کل نیروی شوروی فرمانی بتمام نیرو های شوروی که درجبهه های جنوب باختری و جنوبی دن وشمال قفقاز و ورونژ رکالینین و لنینگراد صادر نموده است:

فرماندهی کل نیروی شوروی در این فرمان اظهار داشته است که پس از دو ماه حمله ارتش سرخ در جبهه پهناوری خطوط دفاعی آلمانها را شکافته و ۱۰۲ لشکر آلمانی را منهزم نموده ودویست هزار تن اسیر وسیزده هزار توپ و مقدار زیادی مواد جنگی از نیروی دشمن گرفتند ارتش سرخ صدها کیلومتر پیشرفت نمودند و نیروی درخشانی تعقیب آنها گردیده اینك حملات سپاهیان شوروی ادامه دارد.

من بسپاهیان شوروی وکارگران سپاهی جبهه های جنوب وجنوب باختری و دن و شمال قفقاز و ورونژ و کالینین ولنینگراد که پیروزی درخشان نائل آمده و غارتگران آلمانی ومتحدین آن دولت رامانند رومانی و ایتالیا وهنگارستان مغلوب ساخته اند تهنیت میگویم. ارتش سرخ سپاهیان هیتلر را که در نزدیك استالینگراد مشغول عملیات میباشند منهزم نموده و خط محاصره شهر لنینگراد را شکستند و شهر های کاتالیرو کا ویلووسك و مروزوسکی و میلروو واستاروبلسك و کتل نیکوو زیموتوبکی و الیستا و سالسك و مزدوك و نالچیك ومینرالنی و دی ویبانی کورسك و استاوروبل و آرماویر و والونی کی و روستوش و استروگوشك و ولیکی لوکی و اشلوسلبورك و ورونژ و عده زیادی شهر های دیگر و مواضع مسکونی را از دست غارتگران آلمانی مستخلص نموده اند. ما باید پیشرفت خود را برای مغلوب کردن آلمانها و بیرون کردن آنها از کشور خود ادامه دهیم مسکو کاخ کرملین ۲۵ ژانویه ۱۹۴۳ ـ امضاء استالین فرمانده کل نیروی شوروی

نامه کشیش وست مینستر

لندن ـ روزنامه صنعت کارد چاپ هیتسکی کشیش (وست مینستر) بنام هیئت کشیشان کاتولیك انگلیس و کشور کانادا نامه ای بشرح زیر در روز نامه انتشار داده است ما وظیفه دار هستیم برای نجات و با مساعدت کسانیکه تحت تعدی بیدادگری نازیها قرار گرفته اند حتی المقدور اقدامات لازم بنماییم درمیان کسانیکه اولیای امور نازی تصمیم بنابودی نمود نشان گرفته اند گروهی انبوهی مسیحی هست بطوریکه کاردینال (فون هلدر) چنین بار اظهار داشته سرمنشا تمام این بیدادگریهای بی سابقه همان کینه کورکورانه نژادی میباشد.

لندن ـ طبق اطلاع خبرگزاری انگلیس مفسرین رادیو اظهار میدارند که انتظار میرود (سر برسی نوبل) در راس فرماندهی رزم متفقین بازیر دریائیها قرار گیرد. روز نامه نیویورك پست مینگارد برای احراز مقام اداره امور افریقای شمالی بنام ژنرال کاترومقدم بر نامهای دیگران ذکر شده است روز نامه نیویورك هرالد تریبون مینگارد که لازم است وحدت بسیار بزرگتری در روش جنگی و مقاصد مبنی بر پیروزی بوجود آید. همین روزنامه مینگارد پرتو پیروزی از افق نمودار گشته است.

هزینه جنگ انگلیس در روز

لندن (کینگسلی وود) وزیر دارائی انگلیس در مجلس شورای ملی امروز اعلام داشت که هزینه جنگ دولت انگلیس در روز بالغ بر چهارده میلیون لیره انگلیسی میشود.

اطلاعات

جمعه‌ها منتشر نمیشود

برای صرفه‌جوئی در مصرف کاغذ روزنامه اطلاعات ازاین هفته روز های جمعه انتشار نخواهد یافت

۱ منطقه باختر ورونژ که نیروهای شوروی در آن در دوجهت بطرف شهر مهم (کرستر نو) نقطه تقاطع راه آهنهائیکه از شرق بغرب بین ورونژ وکورسك و از شمال به جنوب متداست پیشرفت کرده وبدین ترتیب شهر مهم کورسك را که در باختر ورونژ واقع است مورد تهدید قرار داده اند.

۲ـ منطقه جنوب باختری ورونژ که نیروهای شوروی در این میدان پس از تصرف شهر (والوئیکی) فعلا بطرف شهرخارکف پیشرفت مینمایند و این شهر وشهرمهم (کوپیانسك) دراین میدان مورد تهدید مستقیم قرار گرفته است.

۳ ـ منطقه شمال رود (دونتز) که در آنجا نیروهای شوروی پیرامون شهر وروشیلفگراد رسیده و گلوله های توپخانه خود رابداخل این شهر پرتاب می کنند.

بعلاوه در این میدان منطقهٔ شمال رستف در مخاطره قرارگرفته است.

۴ ـ منطقه شمال وشمال باختری و جنوب شهر رستف که در این سه ناحیه نیرو های شوروی راه خود را بطرف رستف بازمیکنند.

۵ ـ منطقه شمال قفقاز که نیرو های شوروی در این میدان فشار خود را بطرف شهرهای مهم کروپتکین و تیخوریتسك و منطقه رود «مانیچ» بیشتر کرده اند.

رادیو لندن سپس اضافه میکند که اوضاع آلمانها در این پنج میدان جنگ فوق العاده بد شده بطوری که موجب نگرانی محافل برلن گردیده است آلمانها دیروز هم در این پنج میدان مقدار زیادی مهمات جنگی و هزارها نفراز سربازان خسته وزخمی وکشته خود باقی گذاشته اند.

هدف ارتش هشتم در شمال افریقا

رادیو لندن خبر میدهد که هدف ارتش هشتم در پیشرفت خود بطرف مرز های تونس فقط تصرف شهر و بندر طرابلس نبوده بلکه هدف حقیقی این ارتش نخست بیرون راندن آلمانها وایتالیائیها ازکلیه مناطق شمال افریقا و سپس پیوستن بارتش اول انگلیس میباشد که در تونس متمرکز شده است لذا ارتش هشتم مدت طولانی درطرابلس توقف نخواهد نمود بلکه بطرف باختر طرابلس یعنی بطرف مرز های تونس پیشرفت خود ادامه خواهد داد نیرو های ارتش هشتم پس ازتصرف الزاویه بطرف مرزهای تونس پیشرفت نموده وفشار خودرا برعلیه بندر (زواره) زیاد تر مینمایند فعالیت هواپیما های متفقین در منطقه باختر طرابلس دیروز نسبتاً زیاد بوده وزواره وجزیره سیسل وتونس و (مدنین) درکشور تونس بسختی بمباران شد ژنرال مونتگومری فعلا مشغول تنظیم وتهیه یك حمله بزرگ بطرف باختر میباشد.

کشور طرابلس چگونه اداره میشود

رادیو لندن خبر میدهد که مستر کیسی وزیر کابینه انگلستان در خاور میانه اظهار داشته که تا پایان جنگ کشور طرابلس بر طبق نظامات کشور های متحرفی اداره خواهد شد وهمینکه جنگ بپایان رسید برای اداره نمودن این کشور نظامات لازمه وضع خواهد گردید.

رادیو بیروت می گوید که مقامات مسئول متفقین دیروز در طرابلس نظامنامه ها و قوانین لازمه را برای اداره کردن این کشور تا پایان جنگ اعلام داشته اند. این نظامنامه ها جنبه عادلانه رااز دست نداده است.

درتونس خبر مهمی نیست

رادیو لندن خبر میدهد که نیرو های متفقین در تونس بتقویت مراکز خود در منطقه (قیروان) ادامه می دهند. انگلیسها و آمریکائیها تانك های زیاد و مهمات فراوان وهواپیما های متعدد برای نیرو های فرانسوی میفرستند دیروز کلیه حمله های آلمان ها در منطقه و سطای تونس عقیم مانده است.

خاور دور

رادیو لندن خبر میدهد که هواپیما های متفقین پیوسته فعالیت زیادی برعلیه هدفهای ژاپن درمناطق مختلف میدان های جنگ خاور دور ابراز میدارند دیروز بازهم (واباتول) بباران شد ویك کشتی ژاپونی دراینجا غرق گردید درجزیره (کوادالکانال) عملیات هوائی برعلیه ژاپنیها زیادبوده. ودیروز چهار هواپیمای ژاپنی سرنگون شده است

همین رادیو اضافه میکند که در آخر هفته گذشته هواپیما های متفقین (۲۰) هزارتن ازکشتیهای ژاپنی را درآبهای رابائول غرق کرده اند هواپیماهای متفقین یك کشتی در هزار تنی ژاپنی رادرآبهای جزیره کینه جدید غرق کرده اند.

نیروی هوائی متفقین مراکز ژاپنی هارا درکشور برمه مخصوصا درجنوب باختری وکرانه اراکان واقع درشمال آکیاب را سخت بمباران نمودند.

خبرهای کشور

بقیه از صفحه اول

جناب آقای علاء وزیر دربار را مامور فرمودند که بسمت نمایندگی درمراسم تشییع جنازه افسران شهید حضور بهم رسانند و چهار دسته گل هم ازطرف ذات مقدس ملوکانه برروی جنازه آنان گذارده شد جلاوه جناب آقای اسد بهادر رئیس نظارت کل دربار شاهنشاهی نیز مامور شدند که بخانواده شهداء مذکور مراتب تاسف و تاثر خاطر مبارك را تبلیغ نمایند.

۳ ـ ساعت ده و نیم صبح آقای کاردار جدید مصر درکاخ مرمر حضور بهم رسانیده و دفتر مخصوص اعلیحضرت همایون شاهنشاهی و علیاحضرت ملکه را امضاء کردند.

۴ـ ساعت ۱۱ و نیم صبح تیمسار سرلشکر جهانبانی رئیس دفتر نظامی شاهنشاهی وجناب آقای اسد بهادر رئیس نظارت کل دربار و آقای محسن قوام کرلو رئیس تشریفات دربار شاهنشاهی از طرف قرین الشرف همایونی درمراسم تدفین جنازه افسران انگلیسی در اکبر آباد حضور بهم رسانیده ودسته گلی بنام اعلیحضرت همایون شاهنشاهی بر روی مزار نامبردگان گذارده ومراتب تاثر خاطر مبارك بوسیله رئیس تشریفات دربار بجناب آقای وزیر مختار انگلیس ابلاغ گردید.

۵ ـ ازطرف قرین الشرف همایونی دستور مرحمت شده است برای نگاه داری عده از شیرخوارگان شیر خوار گاهی با اسلوب جدید در قسمتی از عمارات متعلق بکاخ سلطنتی واقع در خیابان خورشید تاسیس گردد و ریاست این بنگاه به آقای دکتر غلامحسین مصدق محول گردیده است

۶ ـ ساعت یازده صبح جناب آقای الهیار صالح وزیر دارائی دو کاخ مرمر به پیشگاه مبارك ملوکانه شرفیاب شدند

تشکیل انجمن تامین خواربار

پیش از ظهر امروز کمیسیون انجمن تامین خواربار بازدر اداره فرمانداری تهران تشکیل شده و راجع به تعیین نرخ ماهی وغذا های مهمانخانه ها و رستورانهای درجه یك ودووسه مذاکرات زیادی بعمل آمده و قرارشد درجلسه بعد تصمیمات کافی اتخاذ گردد و هم چنین راجع به تامین بذر برای کشت بهاره دهاتی که تاکنون موفق بکشت نشده اند مذاکرات مقتضی بعمل آمد.

ایجاد درمانگاه

بنگاه حمایت مادران بمنظور حمایت بیشتری از نوزادان ومادران وزنان باردار وبی نوایان علاوه برسه درمانگاه که داشت تاسیس پنج درمانگاه دیگر را در نظر گرفته و اکنون دو درمانگاه یکی در سه راه امین حضور عمارت فوقانی بنگاه بار بری فولادی ودیگری نزدیك سه راه طرشت خیابان ناهید تاسیس واز دیروز شروع بکار کرده اند و بزودی سه درمانگاه دیگر دو خیابان خراسان اکبرآباد نزدیك دخانیات وعباس آباد تشکیل خواهد شد

بنگاه از اول آذر تاآخر دیماه طبق معرفی معتمدین بدو هزار خانوار کمك های زمستانی کرده است واکنون برای هزار تن دانش آموز پسر و دختر بی بضاعت لباس تهیه کرده وتحت نظر وزارت فرهنگ مشغول توزیع میباشند.

رئیس اداره گذرنامه

آقای کرالله بهنام معاون اداره گذرنامه که از مامورین با سابقه و لایق اداره کل شهربانی میباشند از طرف اداره کل شهربانی بسمت ریاست اداره گذر نامه منصوب و مشغول کار گردیده اند.

انتصابات وزارت فرهنگ

آقای حسن ذوقی بازرس وزارتی

آقای مهدوی رئیس فرهنگ قزوین

آقای اکبر مشکینی رئیس فرهنگ همدان.

آقای شکرائی رئیس فرهنگ کرمانشاهان وبازرس حوزه غرب

آگهی

باکمال تاثر و تاسف حادثه مؤلمه فوت مرحوم سر کرد ابوالفتح افخمی مهاجر را باطلاع خویشاوندان ودوستان میرسانیم.

مجلس ترحیم مردانه آن مرحوم روز پنجشنبه ۸ بهمن ماه از ساعت سه الی پنج بعد ازظهر در مسجد مجدو مجلس ترحیم زنانه هم در همان ساعات روز پنجشنبه در منزل سر لشکر انصاری (امیر اقتدار) درخیابان یوسف آباد منعقد خواهد بود.

سپهبد امیر احمدی ـ سر لشکر انصاری ـ حسینقلی افخمی مهاجر

فوت ناگهانی سرهنگ شرف الدین قهرمانی فرمانده نیروی هوائی وباطلاع دوستان و آشنایان و خویشان میرسانیم مجلس تذکر زنانه روز پنجشنبه ۸ بهمن ماه از ساعت دو تا پنج بعد از ظهر در منزل آن مرحوم واقع در خیابان سزاوار بیست متری دوم کوچه آشتیانی منعقد است

ماه سیما قهرمانی ـ شماع الدین قهرمانی اسدالله داودی ـ محمد مهدی قهرمانی

باکمال تاسف وتحسر درگذشت شادروان سرهنگ شرف الدین قهرمانی را بخاندان جلیل ومعظم ایشان بخصوص آقای مؤیدالدین قهرمانی تسلیت میگوئیم

ازطرف دانش آموزان ششم دبیرستان البرز ـ سالار بختیار آ ـ ۳۹۲۳

باکمال تاسف مصیبت وارده به خانواده معظم قهرمانی بخصوص باقای مؤیدالدین قهرمانی تسلیت میگوئیم.

از طرف دانش آموزان پنجم دبیرستان البرز ـ اکبر اخوان ـ ابراهیم نوبان

مرگ جانگداز **سرگرد هوا نورد ابوالفتح افخمی** باعث تاسف عموم دوستان و آشنایان شده بدینوسیله بعموم خانواده آن مرحوم بویژه دوست عزیزمان آقای گرگین افخمی تسلیت عرض و بقای عمر آن خاندان جلیل را از درگاه احدیت خواستاریم

محمود کرباسی ـ منصور اساسی

فوت جوان ناکام حسین جباری را باطلاع دوستان و آشنایان میرساند مجلس ختم از ساعت سه بعد از ظهر پنجشنبه هشتم بهمن در منزل آنمرحوم بر قرار خواهد بود ـ آذریا

نشانی: خیابان سی متری خیابان نشاط کاشی شماره ۱۰ آ ـ ۳۹۱۶

با قلبی پر از اندوه در گذشت عباس (اسدی شهیر) پسر عموی عزیزمان را باطلاع دوستان و آشنایان میرسانیم محمد رضا خزل ـ محمد حسین خزل مجلس یاد بود مردانه صبح پنجشنبه در منزل شخصی آن مرحوم واقع در خیابان شاه آباد کوچه ظهیر الاسلام و مجلس ختم زنانه عصر در همان منزل خواهد بود

مجلس ترحیم

بانهایت تاسف درگذشت شادروان بانو مریم نوربانی را باطلاع خویشاوندان و دوستان میرساند مجلس تذکر آن مرحومه روز جمعه ۹ بهمن ماه از ساعت ۹ صبح تا ظهر در مسجد محمودیه (سرچشمه) و مجلس ترحیم زنانه در همان موقع در خیابان سی متری شهباز کوچه بینش منزل آقای طریقت منعقد خواهد بود

محمد نوربانی ـ محمدعلی طریقت ـ مرتضی نوربانی ـ نصرت الله نوربانی

تاسف و تسلیت

فوت آقای میر اسد غفاری که از بازرگانان خیر ووطن دوست بود مایه تاسف و تاثر تمام دوستان وآشنایان آن مرحوم گردید.

مرحوم غفاری درهر امر خیری همیشه پیشقدم بود وصورت اعانه هائی که برای طهران و قم و کرمان جمع آوری شده گواه بزرگی برنیت پاك و نوع دوستی آن مرد بود بالاخص روزی را خاطردارم که ازطرف انجمن خیریه مامور جمع آوری اعانه آذربایجان بودم ومرحوم غفاری بایك شوقی پیشقدم در پرداخت اعانه شد بعلاوه اخوان گرامشان و مخصوصاً فرزند بزرگشان را بشرکت در این امر خیر ترغیب و تحریص میکردند.

اینجانب از طرف عموم دوستان وآشنایان آن مرحوم بعموم بازماندگان مخصوصاً اخوان و آقا زادگان گرام آقایان حاجی میر احمد و آقامیر حسین و آقامیر محسن و آقامیر جواد و آقامیر جلیل و آقامیر خلیل تسلیت عرض نموده ملاحتی و طول عمر هریك را از خداوند مسئلت دارم.

مرتضی دیلمقانی

باکمال تاسف و تاثر مصیبت وارده باقای محمدعلی کازرونی وآقای محمود دهدشتی و فامیل شریفشان را تسلیت عرض نموده بقاء عمر وسعادت خود و خانواده جلیلشان را از درگاه خدای متعال خواستارم. آ ـ ۳۹۱۴

سروان نصرالله ملك احمدی

بایکدنیا تاسف فوت شادروان خانم آقای مقدم را بعموم بازماندگان آنمرحومه بویژه آقای محمد فتحی فارغ التحصیل دانشسرای تهران تسلیت عرض میکنیم.

ازطرف جامعه کل فارغ التحصیل های دانشسراهای ایران

حسن ابوالفتحی

بانهایت تاسف فوت بانو همدم الحاج جهانبانی مادر مرحوم دکتر محمد سلطانی را باطلاع دوستان و آشنایان میرساند مجلس ترحیم برای بانوان ازساعت ۸ تا ۱۲ وبرای آقایان از ۱۵ تا ۱۸ روز پنجشنبه ۸ بهمن درمنزل دکتر سلطانی واقع در بازارچه قوام الدوله کوچه انجمن منعقد خواهد بود ـ محمد نبی جهانبانی ـ دکتر غلامحسین سلطانی

یادبود عبرت

چون در نظر است بیاد استاد ادب مرحوم عبرت شاعر زبر دست ایران کتابی که محتوی شرح حال و ماده تاریخهای ساخته شده چاپ و در روز چهلم آنمرحوم منتشر شود از شعرا و ادبای محترمیکه در این واقعه اسف انگیز بوسیله ساختن ماده تاریخ و یا مرثیه شرکت نموده اند تقاضا میشود که منظومه خود را تا روز دو شنبه ۱۲ بهمن ماه جاری بادرس زیر ارسال تا در آن کتاب چاپ و منتشر گردد

نشانی ـ لاله زار ـ کوچه رفاهی اداره نسیم شمال ـ تلفن ۶۶۷۶

مجلس تذکر

خانواده عیسی یانس ـ دکتر آقا جانیانس و مکردچیان باطلاع خویشاوندان و دوستان محترم میرساند که بمناسبت هفتمین روز فقید مرحوم

یسائی عیسی یانس

روز جمعه نهم بهمن ماه ازساعت یازده صبح درنیازخانه ارامنه واقع در خیابان نادری مجلس تذکری منعقد خواهد بود. آ ـ ۳۹۲۰

از ذوات محترمی که در مراسم تشییع و ترحیم و هفته شادروان مادر ـ زیزم ابراز تفقد فرمودند نهایت سپاسگزار و چنانچه بواسطه تالمات روحی در شرفیابی برای عرض تشکر تاخیری رخ دهد پوزش می طلبد.

آ ـ ۳۹۳۳ اسمعیل مهرتاش

آگهی مناقصه

وزارت بازرگانی و پیشه و هنر خرید یکدستگاه دو چرخه سواری نو «هرکول» مورد نیاز اداره حسابداری کارخانهای واگذاری را به مناقصه می گذارد.

شرایط قبول پیشنهاد هادر ادارهٔ حسابداری کارخانهای واگذاری وقند موجود و فروشندگان میتوانند همه روزه در ساعات اداری تا آخر وقت روز ۱۱ و ۱۱ و ۲۱ مراجعه وبرایگان دریافت دارند.

پیشنهاد ها در ساعت ۱۱ صبح ۱۲ و ۱۱ و ۲۱ بازوخوانده خواهدشد.

آ ـ ۳۹۰۶ شماره ۴۸۶۹۱

وزارت بازرگانی وپیشه وهنر

آگهی

مجمع عمومی عادی بانك کشاورزی وپیشه وهنر ایران طبق مواده ۱۵ و ۱۶ اساسنامه بطور فوق العاده چهارساعت بعداز ظهر روز یکشنبه ۱۸ بهمن ماه در عمارت بانك واقع در خیابان سپه انعقاد خواهد یافت ودستور آن بقرار زیر میباشد:

انتخاب مدیر عامل و واگذاری اختیارات مدیر عامل برئیس بانك (رئیس هیئت مدیره بانك)

بانك کشاورزی وپیشه وهنر ایران

برنامه سینماها

ایران ـ گنج تارزان ناطق انگلیسی

البرز ـ شکست نیروی آلمان در مسکو

دیده بان ـ گیدی ورس ناطق انگلیسی

نو ـ خداشناس بربان هندی

همای ـ ناخدای آسمان ـ تمام رنگی

تهران ـ فیلم روز جنگ ناطق روسی

جهان ـ دیکتاتور ناطق انگلیسی

تماشاخانه تهران ـ قسمت تماشاخانه هنر ـ میرزا مرادپسر مشهدی حبا

حوادث چهل و سه روز کشور -۷-

بقیه جلسه ۱۲۰ مجلس شورای ملی

مذاکرات در اطراف لایحه مطبوعات

دنباله نطق آقای صفوی

فرح-چرای فرمائید سلب حق؟ اگر سرمایه علمی دارند بروند و بنویسند . کسی سلب حق نمیکند از آنها.

صفوی-اجازه بفرمائید آقای فرخ مجلس شورای ملی این سلب حق را از آنهای کند و میگوید شما هم باید برو بدمثل اشخاص دیگر اگر صلاحیت علمی وسرمایه مادی داشتید از شورای فرهنگ امتیاز بگیرید در شوری هم میگویند قبل از شما اشخاص دیگر امتیاز گرفته اند این برخلاف اصل قانون اساسی است آقایان شما نمایندگان ملت هستید چشم و چراغ این مملکت مجلس شورای ملی است والله بالله امروز مردم زبانشان بسته است آقایان هفده روز است در این شهر روزنامه نیست تا شما نتیجه افکار عمومی را نسبت باین لایحه بدانید . زنگ رئیس

رئیس – آقای صفوی ...در موضوع پیشنهادتان صحبت کنید چرا خارج از موضوع صحبت می کنید آقای صفوی – اجازه بفرمائید بگذارید عرایضم تمام شود بنده نماینده هستم و اینجا قسم خورده ام باید وظیفه خودم را انجام بدهم آقای رئیس مجلس شورای ملی شما هم قسم خورده اید اصول مشروطیت را محترم شمارید امروز هفده روز است زبان ملت بسته شده است ما برای کشور و ملت ایران قانون وضع می کنیم ما قوانینی وضع می کنیم برای مطبوعات که ناشر افکار ملت هستند زبان ملت هستند مطبوعات بالاخره آن چیزی است که افکار عمومی را ظاهر میکند شما هنوز نفهمیده اید که افکار عمومی راجع باین لایحه چه نظری دارد ؟ حالا کاری باین کارها ندارم. قانون اساسی میگوید حقوق ملت ایران درهر مورد محفوظ است بنده و یکصد وبیست و یکنفر ازرفقای بنده درپشت این تریبون قسم بکلام الله مجید خورده ایم که حقوق ملت ایران را حفظ کنیم یك امتیازی که دولت داده حقوق حقه اشخاص است بنده زحمت کشیده ام امتیاز گرفته روزنامه نوشته ام آقای . وقر پانزده سال است مجلهٔ مهر را منتشر کرده دیگران خرج کرده زحمت کشیده اند تا نصف شب بی خوابی کشیده تا یك مجله یا یك روزنامه را مدتها منتشر کرده اند اگر فردا آقای موقر مطابق این قانون رفت بشورای عالی فرهنك امتیاز مجله مهررا خواست پس فردا بایشان گفتند آقا شما متاسفانه دیرتر تقاضی کردید مثلا آقای میرزا حسین علی خان راین امتیازرا تقاضا کردند ما بهم باو ا.. (آقای نخست وزیر– نیست هیچو چیزی . هیچو چیزی نمی گویند آقا– آقای صفوی- این قانون است آقای نخست وزیر . اگر نکنند ارفاق کرده اند واگر کردند مطابق قانون عمل شده قانون میگوید بنده که بیست سال روزنامه کوشش را باینهایت صراحت وصداقت ومتانت وباکدامنی منتشر کردم اگر بخواهم کوشش را منتشر کنم باید بروم بشورای عالی فرهنك ویا خدمت آقای وزیر فرهنك وتقاضا کنم امتیاز مرا بدهید این قانون هم تصویب شده وباید اجرا شود شانزده هفده روز هست که روزنامه نیست روزنامه کوشش هم نیست مهر ایران و هیچ روزنامه نیست همه درحال تعطیل هستند مثل شهر خاموشان هیچ صدائی از هیچ جائی بلند نیست توی هراداره روزنامه هم دو نفر مفتش تأمینات هست و توی هرمطبعه دوسه نفر مفتش اداره آگاهی که هیچکس حتی دست بحروف هم نزند بسیار خوب فردا که بنده رفتم بوزارت فرهنك وگفتم آقای وزیر فرهنك بنده صفوی امتیاز روزنامه کوشش را بنده بدهید میگویند خیلی خوب پیشنهاد کنید بجریان میاندازیم پیشنهاد میکنم وبه جریان میافتد – چند روز دیگر بیائید وبعد از چند روز که رفتم جواب میدهند قبل از شما دیگری آمده است وامتیاز را گرفته . بر خلاف قانون هم کاری نکرده اند این قانون است واینطور میگوید اگر غیر از این بکنند ارفاق است اگر گفتند بیائید امتحان بدهید سرمایهٔ علمی ومادی واخلاقی را نشان بدهند تاامتیاز بدهیم ارفاق کرده اند والا مطابق قانون هر کس که زودتر رفت و تقاضا کرد باو میدهند حالا پیشنهاد بنده راجع بروزنامه هائی است که در ولایات منتشر میشود ملاحظه بفرمائید ازروز ۱۷ آذر که یك وقایع ناگواری در تهران اتفاق افتاد.

رئیس – مختصر تر بفرمائید آقا.

آقای صفوی – الساعه تمام میشود. ازروز هفدهم آذر که متأسفانه یك واقعهٔ ناگهانی و ناگواری در تهران اتفاق افتاد وتمام رفقای بنده و تمام وطن پرستان را متأثر کرد که آن مربوط بموضوعی است که بعداً دراینجا مورد بحث خواهد شد در نتیجه تمام روزنامه ها توقیف شدند خوب وبد قلم عفیف وبا بگند بعضی ها ناپاك صحیح وسقیم همه دریك ردیف واقع وتوقیف شدند وهیچ نگفتند کدام خوبست وکدام بد است کدام صالحند وکدام طالحند اما در ولایات این کار را نکردند

مشاور– درولایات که جراید این جریان را نداشت آقای صفوی– آقای مشار من بشما ارادت دارم استدعا می کنم عرایض مرا گوش بدهید. در ولایات این کار را نکردند فقط تهران را در حال تاریکی وبی خبری گذاشتند که صدائی از تهران درنیاید ویك روزنامه هم منتشر نشود اما در ولایات روزنامه ها هست . در اصفهان روزنامه منتشر میشود در رشت در آذربایجان روزنامه ها نشرمیشوند همینطور درمشهد وسایر شهرستانها حالا ما آمده ایم میخواهیم یك قانونی وضع کنیم قانون را برای تهران که وضع نمی کنیم برای تمام مملکت وضع می کنیم فردا روزنامهٔ که در کرمان یا اصفهان چاپ میشود دچار زحمت خواهد شد و بایستی آنها را استثناء بکنند.

بنده پیشنهاد کردم آنها مشمول مقررات ماده اول این لایحه نباشند آقایان آن ها انتظار خدمت و مساعدت از شما دارند فردا آن ها را هم توقیف می کنند آنوقت بعداز یك عمر که روزنامه نوشته اند آنهارا هم توقیف میکنند و تازه باید بیایند و مثل بنده تقاضای امتیاز کنند .

(رئیس – بگذارید برای مجلس صفوی توجه میفرمائید .) رئیس – آقا اخطار میکنم بشما که بس است آقای صفوی – روزنامهٔ که در ولایات الان منتشر میشود باید مستثنی باشد.)

رئیس – چیز غریبی است اخطار هم بشما اثر نمیکند یعنی چه ؟شما باخطار هم متقاعد نمیشوید .) جمعی از نمایندگان رأی رای .) به پیشنهاد آقای صفوی رأی گرفته و تصویب نشد پیشنهاد آقای فرمانفرمائیان: بنده پیشنهاد میدارم جرایدی که قبل از سال ۱۳۰۴ دارای امتیاز بوده اند امتیاز آنها محفوظ بوده وشورای عالی معارف بادر نظر گرفتن مطلب وشرایط دیگر این قانون عمل نمایند رئیس– فرمانفرمائیان

آقای فرمانفرمائیان –همه آقایان صحبت کردند اجازه بفرمائید بنده هم توضیح بدهم دراینجا یك مسئله ایست یك اصل مسلمی است که امتیاز هیچ یك از آقایان نه امتیاز آقای صفوی دوست محترم بنده وسایر نمایندگان دیگر از بین نمیرود وهمه ماها بنده اصولا شخصا خودم را عرض میکنم همه ما علاقمند هستیم که جراید باطرزی مطلوب چنانچه بیك قسمتی از آنها هیچ ایرادی هم نبوده ودائر باشند دراین تردیدی نیست ولی دراینجا دلیل نمیشود که این قانونی که آورده اند واینهمه آقایان اظهار تاسف میفرمایند اجازه داده نشود این قصاص قبل از جنایت است آقا ملاحظه بفرمائید مجلس هفت هشت روز برای وضعیت داخلی خودش تعطیل بود در خارج منتشر شده بود که در مجلس بسته شده است واین حرف تاثیری هم نداشت برای اینکه مجلس برای کارهای داخلی خودش مشغول بوده است و مخالفت نظری هم بین دولت ومجلس نبود رئیس دولت و هیئت دولت هم هیچ نظریه سوئی نداشته اند چنانچه عملا ثابت گردید .

راجع بجرائد هم از کجا معلوم که فردا همین شورای عالی معارف همین پیشنهادی که بنده عرض می کنم و سایر نظریات نمایندگان راکه اینجا اظهار داشته اند در نظر نگیرند و امتیازات آقایان را که چندین سال است دارند و این روزنامه را اداره کرده اند ندهند ؟ بنده خوب تشخیص دادم که هیچ هیچو چیزی نیست . این قانون را شما قرائت بکنید بنده هم خیلی دقت کردم اینطور که آقای صفوی فرمودند نیست که شورای عالی فرهنك به آقای صفوی بگویند مثلا که روزنامهٔ کوشش را باید منتشر کنید . بنده شخص خودم را عرض میکنم که اگر شورای عالی معارف یك چنین غرض ورزی کرد بنده حاضرم ودو اینجا بنده اولین کسی هستم که یك طرح قانونی پیشنهاد بکنم وهمه امضا میکنیم واین قانون را نسخ می کنیم قانونی که ما بموجب مقتضیات وضع می کنیم دلیل ندارد که سه ماه دیگر نتوانیم آنرا اصلاح کنیم این است که بنده تمنی میکنم که آقایان باین اندازه اظهار وحشت و نگرانی نکنند همه در این قسمت اصولا با آقایان موافق هستیم.

(رئیس–رأی میگیریم) (فرمانفرمائیان بنده برای توضیح عرض کردم . پس میگیریم) رئیس – پیشنهادات این ماده تمام شد . موافقین با ماده اول برخیزند (اکثر برخاستند) تصویب شد. ماده دوم قرائت میشود :

ماده دوم – ماده سی و چهار قانون مطبوعات مصوب ۶ محرم ۱۳۲۶ بطریق ذیل اصلاح میشود :

ماده ۳۴ – توهین وناسزاوهتك احترام وشرف وکسر اعتبارات افراد یا هیئت ها ومطلقا هر گونه تخفیف و تحقیر نسبت بانها باشکایت مدعی خصوصی در دادگاه جنحه (وخارج از نوبت) مطرح و محرك و نویسنده و ناشر از هشت روز تا یکسال حبس و از هزار تا یکصد هزار ریال جریمه نقدی و از هشت تا سه سال به توقیف روزنامه محکوم خواهد شدو دادگاه میتواند متخلف را بیك یا هر سه مجازات مذکوره محکوم نماید

در صورتیکه جرائم مذکوره به وسیله اوراق چاپی یا هرگونه اوراق دیگر بعمل آمده باشد بامراجعه مدعی خصوصی آن اوراق ضبط و محرك و نویسنده و ناشر آن نیز مشمول مقررات فوق خواهند بود در رئیس آقای دکتر ملك زاده

آقای دکتر ملك زاده - موضوع مطبوعات یکی از مهمترین قضایائی است که همیشه در مجلس شورای ملی و درپارلمانهای دنیا وقتی مورد بحث میشود نه فقط افکار عمومی را بخود جلب میکند بلکه تمام جرائد دنیا متوجه میشوند باین موضوع ودراطراف آن بحث میکنند همینطور در این موقع که این لایحه درمجلس شورای ملی موردبحث و شور قرار گرفت آقایان متوجهند که تمام افکار مخصوصا افکار طبقه مشروطه خواه مملکت و طبقه آزادیخواه مملکت متوجه هستند باین قانون و کیفیت اجرای این قانون و وضعی که مجلس شورای ملی این قانون را تلقی خواهد کرد حق هم با آنها است زیرا همه میدانند که مطبوعات و جراید یکی از پایه ها و یکی ازستون هائی است که حکومت ملی ومشروطیت در روی آن قرار گرفته است این هیچ جای شبهه وتردید نیست از طرف دیگر جای شبهه نیست که مجلس شورای ملی مظهر آزادی و مشروطیت است و نگهبان مشروطیت است و نمیتواند طرفدار آزادی مطبوعات نباشد این قضیه هم برای همه روشن است واین یکی از وظایف قانونی و وجدانی نمایندگان ملت است که از آزادی مطبوعات طرفداری کنند چرا ؟ برای اینکه هرحکومتی در دنیا یك مظاهری دارد واگر آن مظاهر و کیفیاتش حفظ نشود در اصل فلسفه خودشرا ازدست میدهد حکومت ملی که بزرگترین مظهر آن مجلس شورای ملی است یکی از خواصش حفظ آزادی و حفظ امنیت و عدالت است و البته مجلس شورای ملی باید که این اصل مسلم و اساسی را حافظ باشد چون بعقیده بنده هر قدر در اطراف این موضوع بحث شود ومسئله روشن بشود این ارزش دارد بواسطه اهمیتی که مطبوعات دارد . موضوع آزادی مطبوعات درعالم مشروطیت در دنیای مشروطیت اهمیتش بیشتر از این است که دو جلسه سه جلسه چهار جلسه در مجلس شورای ملی در اطراف آن بحث بشود بنده از اول خواستم حقیقة از مدیران جرایدی که در مجلس شورای ملی عضویت دارند تشکر کنم از رویهٔ متین و عاقلانه که آنها از اول د ر ظرف این مدت پیش گرفته اند و اگر سایر روزنامها هم همین رویه رایش گرفته بودند تصدیق می فرمایند که نه محتاج بوضع یك هیچو قانونی میشد و نه اصلا هیچو قانونی پیشنهاد میشد متاسفانه بعضی از جراید از موقعیت خود شان سوء استفاده کردند و از حدود طبیعی خارج شدند و هر چیزی وقتی ازحدود طبیعی خارج شد نتیجه معکوس میدهد وهر چیزی که نتیجه معکوس بدهد اثر و نتیجه اش همین خواهد بود و بیك وضعیت حقیقتاً ناگواری منتهی میشود آقایان نظرشان هست که در کابینه مرحوم فروغی روز آخر دوره دوازدهم ایشان یك لایحه آورده بودند و یك قسمت آن لایحه راجع بمطبوعات بود و بنده کسی بودم که راجع به آن لایحه اظهار مخالفت کردم در همان وقتی هم که این صحبت را میکردم ایشان پس گرفتند ومن امیدوار بودم در سهم خودم در نتیجه این وضعیتی که این بیست سال پیش آمد برای مملکت ما مدیران جراید وارباب قلم متوجه شده باشند که باید رویهٔ را که بر صلاح مملکت و بر صلاح مشروطیت و بر صلاح حکومت ملی است پیش بگیرند برای اینکه یك جریان عکس العملی در مقابل رویه ناروای آنها پیش نیاید بنده مطبوعاتی را که حقیقتا از حدود وظایف ملی خودشان تجاوز بکنند و بجای اینکه آن حقی را که یك ملت و مملکت از آنها حقیقتا توقع و انتظار دارند و آن این است که روزنامه ها باید یك مدرسهٔ باشند که در آن درس اخلاق ودرس وطن پرستی میهن دوستی صحت عمل وتقوی بمردم یاد بدهند این باید وظیفه ورویه یکروزنامهٔ که خودش را مظهر افکار عامه در مملکت میداند باشد حالا اگر آمد ویك رویه معکوسی راپیش گرفت وسبب نسادافکار عمومی شد باندازهٔ که جرائد البته در زندگانی عمومی فایده دارند بهمان اندازه هم مضر برای جامعه و مضر برای مملکت واقع میشوند آقایان فراموش نفرموده اند که سی و شش سال از دورهٔ مشروطیت ایران میگذرد و در این سی وشش سال دو دوره گذرانده یکدوره که دورهٔ مشروطیت باید گفت ویك دوره دورهٔ شاه سابق که دوره دیکتاتوری باشد اگر ما تمام اموررا منکر شویم یك عمل رانمیشود منکر شد و آن این است که منطق را کسی نمیتواند منکر بشود چون اصول منطقی یك اصول طبیعی است یك امر طبیعی است که منکر ندارد نتیجه یك امری وقتی غلط شد مسلم است که مقدمات امر غلط بوده است آقایان همه تصدیق میکنند که رویه سست و عدم امنیت ووضعیت جرائد وفحاشی وسستی دولت و بالاخره هزار عیب دیگر در آن ۱۷ ساله موجب ومؤسس حکومت دیکتاتوری بود . چرا ؟ چون مردم بجان آمدند دیدند نه امنیت جانی دارند نه امنیت مالی دارند نه حیثیت دارند نه شرافت دارند بالاخره خواستند یك راه دیگری برایشان پیدا بکنند که بشود تامین حیثیت وزندگانی وجان و شرافت شان بشود پس باید تصدیق کرد که مؤسس حکومت دیکتاتوری آن وضعیت بود آن حکومت دیکتاتوری که در آن دوره پیش آمد یکی از عوامل مؤثر آن دوره و آن پیش آمد جرائد بود که فحش را از زندهها گذراندند وبمردهها رساندند که همه تان دیدید که حتی حافظ و سعدی و غیره هم مصون نماندند از فحش روزنامه ها (صحیح است) پس آقا امنیت حقیقی بزرگترین مظهر حکومت ملی است واین هیچ جای شبهه نیست (صحیح است) هر کس دروطنش در مملکتش میخواهد آقا باشد. چرا آدم وطنش را میخواهد ودوست دارد؟ چرا آلمانها وانگلیسها اینقدر فداکاری می کنند ؟

برای اینکه آقا باشند . عزیز باشند جان مال عقیده وحیثیت درمملکت شان در وطنشان محفوظ باشد برای این مملکتش را میخواهد ودوست دارد. بنا بر این اگر بنا باشد حیثیت اشخاص حیثیت مشروطیت حیثیت مملکت حیثیت مجلس شورا یعنی دستخوش اغراض واقع شود ولطمه بشرافت و حیثیت اشخاص وارد آید البته آن وقت حکومت ملی ومشروطیت آن فلسفهٔ حقیقی خودشرا از دست میدهد(صحیح است) وبالاخره صورتی پیدا میکند که در این مملکت پیدا شده است در این جامیخواهم یك نکته را هم مخصوصا نظر مجلس شورایملی را بان جلب کنم وخواهش میکنم که دقت کنید بطوریکه مکرر هم گفته شده بود در موضوع قانون بعقیده من مشاور درصد مسئله حسن اجراء وسوء اجراء در قانون تاثیر دارد اگر قانون بدست مردمان با تقوی و معتقد بحکومت ملی افتاد وقانون خوب اجرا شد بعقیده بنده نافع واقع میشود واگر قانون بدست مردمان ناپاك وعناصری افتاد که دارای سوء عقیده هستند وبد اجرا شد اثرات خیلی بدی میبخشد مثل اینکه دیدید قانون نظام وظیفه که یکی ازمهمترین وبهترین قوانینی است در کشور (سرباز شدن یکی از مکتبهای ملی، مصوب میشود) بدست یك مشت اشخاص بد سابقه ودزد و استاده چی افتاد واین اثرات درش پیدا شد این قانون هم همینطور است ومن عقیده ام این است که مجلس شورای ملی راجع باین قانون که هیچ چیزی زائد نشده است بان باید کاری بکند وبدولت تذکر بدهد که بدست مردمان پاك و وطن پرست و مشروطه خواه وصالح اجرا بشود توجه بفرمائید بنده الان یقین دارم که اگر یك چنین دولتی باشد تمام اشخاصیکه سابقه روزنامه نویسی وسابقه آزادیخواهی و شرافت و پاکدامنی دارند نه فقط خودشان باید بیایند وتقاضی کنند بلکه حق دولت است که بانها بگویند که شما بیائید وقبول کنید این کار را این یك چیزی است که مجلس شورای ملی باید سعی کند که مجریان قانون مردمان پاك ، مردمان با ایمان وخوب باشند چرا ؟ بواسطه اینکه این قانون دو چیز میگوید که بعقیده من تمام مجلس شورای ملی در این اصل موافقند اولش این است برای یك کسی که قلم را دردست میگیرد یك شرایطی را در نظر میگیرد کسی که قلم را در دست می گیرد و بالاخره خود را مظهر افکار ملی مملکت معرفی میکند اگر دارای یك مقام خیلی خیلی ارجمندی نباشد اقلا بایستی شایستگی اینکار اجتماعی را داشته باشد شما اگر بخواهید مطبوعاتتان همان مقام وحیثیتی را که مطبوعات ممالك متمدنه عالم دارند دارا بشوند و آن مقام حقیقی را در جامعه حائز بشوند تصدیق بفرمائید تا اشخاص شایسته و با حیثیت اشخاص سیاستمدار درجهٔ اول مردمان بزرك ومحل اعتماد ملت آنها شغل روزنامه نویسی را قبول نکنند شما مطبوعاتتان نمی تواند آن مقام را احراز کند که مطبوعات دنیا احراز کرده اند درتمام ممالك دنیا رئیس الوزرا ها رئیس جمهورها وقتی که از ریاست جمهوری یا ریاست وزراء کناره گیری می کنند و دوره ریاست شان را طی میکنند می آیند وروزنامه نویس می شوند چرا؟ برای اینکه میدانند مقام مطبوعات در مملکت مشروطه و حکومت مشروطه چیست پس ما هم باید سعی کنیم که مطبوعات ما آن مقامی را که در خور اوست همان مقام را احراز کند . دوم مسئله مجازات است بنده نمیدانم چطور است که اگر کسی به بنده فحش بدهد بنده حق دارم که بروم بمحکمه واورا تعقیب کنم و ادعای شرف بکنم ولی اگر برداشت توی روزنامه ها به حیثیت وشرافت وهمه چیز انسان تعرض وحمله کرد نشود تعقیب کرد ؟ آخر همه کار را که انسان برای آخرتش نمی کند صاف وپاك وپوست کنده عرض میکنم آدم باشرف و درستکار در یك مملکت از پول میگذرد از نفع می گذرد از مقام می گذرد برای اینکه عزیز باشد برای اینکه آقا باشد یك دفعه در یك ورق پارهٔ بر دارند و آبرو و حیثیت یك خانواده را ببرند شما هم حق نداشته باشید اورا تعقیب کنید نتوانید اورا در دادگاه تعقیب کنید این خیلی حرف است و اینطور نمیشود آقا (صحیح است) بنده در خاتمه عرایضم از مجلس شورای ملی خواهش میکنم و بدولت تذکر میدهم که مراقبت داشته باشد که حتی الامکان اشخاص شایسته این مقام عهده دار مقام روزنامه نویسی بشوند و اشخاصی که صلاحیت ندارند بحیثیت مردم وشرافت مردم توهین وتجاوز میکنند مورد تعقیب قانونی واقع شوند واز آنها جلوگیری بکنند (صحیح است)

آقای صفوی - بنده در اطراف ماده دوم عرایضی دارم که بعرض مجلس شورای ملی میرسانم و خیلی میل دارم که قلبهای پاك آقایان که همه دارای احساسات وعواطف وطن پرستی وآزادی خواهی هستند کاملا توجه داشته وعادلانه قضاوت کنند ونسبت بمطبوعات که رکن چهارم مشروطیت است واشخاصی که قلم را از لحاظ عقاید سیاسی واجتماعی و مذهبی دردست میگیرند وخدمت میکنند نسبت بانها ظلم و بی عدالتی نشود عرض کنم بنده یکی دو مرتبه درقسمت ماده اول عرایضی کردم و درکلیات این قانون هم یك عرایضی کردم وتاسفاتی خوردم که نمی خواهم تکرار کنم که اگر یك مواردی نبود هیچوقت نه دولت مجبور میشد که این موادرا بمجلس شورای ملی پیشنهاد کند ونه مجلس شورای ملی راضی میشد از مجلس که نماینده ومظهر ملت ایران محسوب میشود ووکلای آن نمایندگان ملت ایران هستند یك قوانینی باین عجلت وحدت بگذرد حالا ماده اول هرچه بود کاری ندارم در ماده دوم آمده است وماده ۳۴ قانون مطبوعات را تفسیر می کند بند دوم لایحه را که ماده ۳۴ قانون مطبوعات را اینجا اصلاح کرده و پیشنهاد کرده اند برای اینکه ذهن آقایان را روشن کرده باشم اجازه می خواهم عینا بخوانم،

ماده دوم - ماده ۳۴ قانون مطبوعات مصوب ۶ محرم ۳۲۶ بطریق ذیل اصلاح میشود

(ماده ۳۴ - توهین وناسزا و هتك احترام و شرف وکسر اعتبارات افراد یا هیئت ها) تااین جا صددرصد موافقم بعد می نویسد(و مطلقا هر گونه تخفیف وتحقیر نسبت به آنها این عبارت بنظر بنده خیلی کش دار است (با شکایت مدعی خصوصی در دادگاه جنحه و خارج از نوبت مطرح) مورد رسیدگی هم نیست ها مینویسد (مطرح ومحرك و نویسنده وناشر) همه اینها را مجازات کنند .

آقای لیقوانی - عبارت صریح است آقا چه عیب دارد.

آقای صفوی - بلی شما می خواهید رأی بدهید آن کسی هم که صبح زود روزنامه را میاورد در خانه شما اورا هم حبس بکنند هیچ عیب ندارد بگیرند برند او ناشر است که صبح برای شما روزنامه میاورد وماهی هم سی چهل تومان میگیرد...

آقای لیقوانی –او موزع است ناشر نیست.

آقای صفوی - او ناشر است پس ناشر کیست ؟ بنده مدیر هستم او ناشر است ناشر روزنامه کسی است که آن رامیفروشد.

افشار- خیر اوموزع است.

وزیر کشور– خیر اشتباه میکنید او موزع است.

افشار– جنابعالی که نمی دانید موزع وناشر کیست چه میفرمائید؟

آقای صفوی– نه آقا اینجا هر سه نفر را نوشته اند محرك ونویسنده وناشر نویسندهٔ که مطلب امضا میکند او مسئول است وقتی که او امضاء میکند او مسئول است بمن چه که روز نامه بفش میکنم آقای صفوی – محرك ونویسنده وناشر از هشت روز تا یکسال حبس واز هزار تا یکصد هزار ریال جریمه نقدی یعنی اگر اسم آقا را نوشت حالا آقایش را توشت این شد تحقیر؟ افشار–چرا نباید بنویسد؟ باید بنویسد آقای فلان آقای صفوی این شد تحقیر ؟ حالا حروفچین فراموش کرد (خنده نمایندگان) افشار - نباید فراموش کند . آقای صفوی اگر فراموش کرد این تحقیر است و از هشت روز تای

حوادث چهل و سه روز کشور

بقیه از صفحه سوم

بهداری توهین کرده اید (نخست وزیر شویند آقا) مثلا برداشت نوشت در آذربایجان آبله مردم را کشت و مردم نفرستادند (مصدق جهانشاهی - آذر بایجان آبله نیست) آقای جهانشاهی اهالی کند در آذربایجان چنین خبری باشد من برفرض مثال عرض میکنم تعمدوم این بود که در آذربایجان خبری شده بطور مثال عرض کردم این عبارت کش دار است البته روزنامه باید قلمش پاك وعفیف و بی غرض و بی نظر باشد وهتك شرف نکند بی احترامی نکند تا مزا نکوید نه اینکه اجازه ندهند یك نقطه ضعفی هم که در یك جای دولت هست گفته نشود یك چیزی را بادم آمد در سه چهار روز قبل خدمت آقای نخست وزیر عرض کردم مردم شهر از گرسنگی میمیرند جنازه ها در کوچه ها افتاده است فرمودند دستور دادیم برنج و حبوبات بفرستند خیلی امیدوار شدم که مجالتا تا چند روزی بخور و نمیری بانها خواهد رسید به انبیاء و اولیا دیشب کاغذ داشتم هشتاد تن برنج از شیراز داده اند برای بوشهر و بعد از چند روز معلوم شده که در خود شیراز برنجها را فروخته اند تازه مامورین را گرفته اند حبس کرده اند تعطی قلب ما تنها این است که آنها را گرفته اند حبس کرده اند خوب دیگر ما نمیتوانیم یك همچو گزارشی را در روز نامه چاپ کنیم شما نمیتوانید مطلع باشید آن مردمی که دور از مرکز چشمشان بدست مجلس شورای ملی و بدست دولت است چه بحالشان میگذرد شما دیگر نمیتوانید اطلاع داشته باشید که این ماموری که باید هشتاد تن برنج برای مردمان گرسنه ببرد برده است فروخته است بنفع خودش یك وقتی که مطبوعات در مضیقه و در فشار بودند اداره سانسور برایشان درست کردند همین اداره نامه نکاری چنانچه همه مطلع هستند در نهایت شدت مطبوعات را زیر فشار گذاشت حتی اسم کسی را هم نمیگذاشت بنویسند (مشار - خیر آقا اینطور نبود) اجازه بدهید آقا شما ها نماینده هستید اینها درد دل ملت است ملاحظه فرمودید که همه دفترهاشان را بستند وجمع کردند و گذاشتند برای روز های آزادی آنوقت آنقدر مته بهشان میگذاشتند در اداره نامه نگاری که الان مطلبی را که عرض می کنم سندش در اداره روزنامه کوشش ست در ضمن یك مطلبی که نوشته بودند این شعر را گنجانده بودند که (رضا بداده بده وزجبین گره بکشا) مامور سانسور که چشش بنام (رضا) افتاده بود ترسیده و روی رضا خط قرمز کشیده وبجایش نوشته بود حسن بداده بده و زجبین گره بکشا (نماینده کان) ملاحظه بفرمائید آقای نخست وزیر مطبوعات دوره هائی گذراندند که حقیقة سخت بود بله آقای اقبال رضا زاده بود وبجایش نوشته بود حسن بداده بده یك همچو دورانی را مطبوعات طی کردند از شهریور باینطرف که روح آزادی دمیده شد بندهم تاسف میخوردم که بعضی از جرائد آنطور کردند وباشما هم همعقیده هستم اما شما هم باید گذشت داشته باشید رسول اکرم صلی الله علیه و آله میفرماید خوبهاشان را برای خدا بخواهید بدهاشان را برای من (مشار - خدا بدرشان را بیامرزد به رسول اکرم هم که وقتی نگذاردند) شما از نظر مقام ارجمند و شاغی که دارید باید بانظر عفو واغماض اینها را نگاه کنید اگر بشما خدای نخواسته یك ناروائی گفته من از طرف آنها پوزش میخواهم ولی بیائید این اصل کلی را توجه کنید که مطبوعات خدمتگذار مملکت هستند بنده مطبوعات خوب را عرض میکنم مطبوعات میتوانند یك مقاله بنویسند وهزار ها خدمت بکنند آنوقت در خلال آن سطور هم مسکن است یك چیزی بکسی خوش نیاید و بگویند هتك احترام از فلان کس شده و نویسنده مسؤل است واگر صریحا هم نوشته وامضا کرده باشد که مثلا فلان مامور برنج را در شیراز فروخته و نگذاشته است، به بوشهر برسد آنوقت ناشر آن روزنامه هم که روزنامه را می آورد در خانه اشخاص میدهد اورا هم میخواهند حبس کنند، فرض کنید یك تلگرافی از بوشهر مخابره شده است صاحب تلگراف وامضا کنندگان تلگراف مسؤل هستند دراین جا ناشر ونویسنده هرسه را تعقیب میکنند بنده تعجب میکنم مجلس شورای ملی توجه بفرمایند اگر مامور برنج را برد در شیراز فروخت وحمل نکرد برای مردم گرسنه بشهر و گزارش درروزنامه چاپ شد مامور باید مجازات شود نه اینکه هم ناشر و هم نویسنده و مدیر و یاهر سه این رویه بر خلاف عدالت برخلاف انصاف است آنهم ازهشت روز تا یکسال حبس آنهم بنظر دادگاه گذاشتن خیلی زیاد است عرض کنم مطبوعات برای دولت میتوانند یك مقاله بیغرضی باشد که خوب انجام وظیفه بکنند و راه اصلاحات را نشان بدهند وار بدرفتاری مامورین گزارش بشما بدهند بنده در نتیجه بیست سال زندگی روزنامه نویسی چیزها دیده ام و چیزها دارم افسوس میخورم که جای گفتنش مجلس شورایملی نیست و یك وقتی ممکن است اینها را منتشر کنم که چه بی عدالتیها در ولایات ودر قاط دور دست بمردم میشود و تنهاراهی که مردم دارند یك تلگرافی است بکمیسیون عرایض مجلس و کپیه آن تلگراف هم بیکی دو تا روز نامه و ازاین مقام دادخواهی بکنند و ازآقایان نمایندگان استرحام کنند که آقایان اینطور بما ظلم کرده اند حالا آقایان چرا آنقدر عصبانی هستید چرا بعضی ازرفقای من برای یك پیش کوچکی آنقدر عصبانی هستند به انبیا و اولیا قسم است قلمهای پاك هستند که هیچوقت منظوری ندارند وخدمت گذار هستند چرا میخواهید این عمل را بکنید که نویسنده و ناشر راتحت تعقیب قرار بدهید ناشر و مدیر که گناهی نکرده همیشه مرتکب را باید در نظر گرفت (افشار - پیشنهاد بدهید) بله بنده پیشنهاد میکنم ولی منظورم این است زیان ملت را نباید بست این عمل عکس العمل خواهد داشت وبرای دوره سیزدهم که تا امروز خدمات مهمی کرده و بخوبی انجام وظیفه نموده و از هر جهت بهترین دوره های مجلس شورای ملی بوده پسندیده نیست که یك چنین قانونی را بر علیه مطبوعات بگذرانند.

ناتمام

لوایح کمیسیون

قانون جدید نظام وظیفه

پس از اصلاحات کمیسیون نظام

بقیه از شماره پیش

فصل هشتم
معافیت محدود

مادهٔ ۶۲ - اشخاص زیر بواسطه موقعیت خود از انجام خدمت وظیفه معاف میباشند

۱ - حکام شرع مجاز باجتهاد ویا فتوی از مراجع تقلید و یا فتوی .

۲ - علماء درجه اول مذاهب زرتشتی وکلیمی ومسیحی .

تبصره ۱ - اعتبار مدارك مربوط باین قبیل اشخاص منوط بگواهی شورای عالی فرهنك است .

تبصره ۲ - دانشجویان (طلاب) علوم دینیه که مطابق برنامه وزارت فرهنك مشغول تحصیل هستند مشمول ماده ۷۲ و ۷۳ این قانون خواهند بود.

فصل نهم - متکفلین

ماده ۶۳ - جز درمواردی که درقانون پیش بینی شده باشد مشمولین زیر که متکفل شناخته شده اند هرسال بوضعیت آنان رسیدگی وچنانچه موضوع تکفل برطرف شده باشد بخدمت زیر پرچم احضار والا برای مدت یك سال دیگر بآنان ورقه معافیت داده خواهد شد. اگر تاسن بیست و نه سالگی مشمول در وضعیت تکفل او تغییری حاصل نشده باشد ازخدمت زیر پرچم معاف وبجزو ذخیره منظور خواهند شد.

۱ - یگانه پسر هرمرد یا زنی که سن او از شصت سال متجاوز ویا در اثر علت مزاج از اداره امر معاش خود عاجز وکفالت برعهده آن پسر باشد.

۲ - هرجوانی که عهده دار معاش عیال واولاد خود باشد.

۳ - هرجوانی که کفیل منحصر بفرد معاش پدر ویامادر یاجد ویاجده علیل وپیر از کار افتاده و بی استطاعت باشد .

۴ - هرجوانی که به تنهائی عهده دار معیشت برادر یاخواهر صغیر و یاعلیل ازکارافتاده باشدو بواسطه عدم بضاعت درغیبت خود وسائل نگاهداری آنان را نداشته باشد .

تبصره - از تاریخ تصویب این قانون هرکس قبل ازمشمولیت تامل اختیار کند حق معافیت ازخدمت سربازی را بعنوان تکفل ازعیال واولاد خود نخواهد داشت .

ماده ۶۴ - از مشمولین طبقات ۱۲۸۴ - ۱۲۸۵ - ۱۲۸۶ - ۱۲۸۷ - ۱۲۸۸ - ۱۲۸۹ - ۱۲۹۰ - ۱۲۹۱ - ۱۲۹۲ - ۱۲۹۳ و ۱۲۹۴ آنهائی که در تاریخ تصویب این قانون درخدمت زیر پرچم هستند پس از پایان خدمت زیر پرچم مرخص خواهند شد وآنهائی که به خدمت وارد نشده اند دیگر برای خدمت زیر پرچم احضار نخواهند شد .

تبصره ۱ - متولدین ۱۲۹۵ به بعد که متکفل شناخته شده ومیشوند مشمول مقررات ماده ۶۳ خواهند بود.

تبصره ۲ - مشمولینی که تا این تاریخ مورد مقررات مواد ۶۴ و ۶۸ قانون خدمت نظام وظیفه مصوب ۲۹ خرداد ماه ۱۳۱۷ بوده وفعلا درخدمت ارتش یا ژاندارمری هستند درصورتی که هشت ماه خدمت مقدماتی را طی کرده باشند ازخدمت مرخص و جزو طبقات مربوطه میگردند.

تبصره ۳ - کسانیکه تاتاریخ اجرای این قانون مطابق یکی ازقوانین ۱۳۰۴ - ۱۳۱۰ - ۱۳۱۷ برك معافیت دایم درنته اند معافیت آنان معتبر شناخته میشود .

تبصره ۴ - مشمولینیکه متولد از ۱۲۸۴ تا پایان ۱۲۹۴ هستند و خدمت زیر پرچم خودرا انجام داده اند و در حین اجرای این قانون مشغول خدمت دولت میباشند مدت خدمت زیر پرچم آنها خواه قبل از قبول خدمت دولت بوده و یا بعد از آن باشد در صورت پرداخت کسور تقاعد جزعمدت خدمت رسمی آن محسوب خواهد شد و دو برابر مدتیکه زیر پرچم خدمت کرده اند از ادوار خدمت آنان طبق ماده ۶ قانون نظام وظیفه محسوب ۱۳۱۷ کسر میگردد .

ماده ۶۵ - بطور کلی از دو ویاسه برادر سالم که در یك سال بخدمت احضار شده باشند با انتخاب پدر ودرصورت نبودن پدر بانتخاب مادر یکی از آنان وهمچنین از ۴ و ۵ برادر دو نفر آنان موقتا از خدمت سربازی معاف وپس از خاتمه خدمت برادران دیگر بنوبه احضار خواهند شد ودر صورت نبودن پدر ومادر این معافیت موقت بحکم قرعه دربین برادران تعیین خواهد شد .

ماده ۶۶ - متکلفین بایستی روی نوشت برك شناسنامه افراد مورد کفالت را با استشهاد تهیه وتا یکماه قبل از سال احضار بحوزه های سربازگیری تسلیم نمایند.

تبصره - برگهای استشهاد مطابق نمونه ای خواهد بود که در ادارات شهربانی وژاندارمری ونزد کدخدایان از طرف حوزه های سرباز گیری در دسترس مشمولین گذارده خواهد شد .

ماده ۶۷ - تصدیق روی نوشت برگهای شناسنامه افراد مورد کفالت و همچنین صحت مندرجات استشهاد و شناسائی امضاء کنندگان در شهر ها به عهده ادارات شهربانی و در دهات بعهده کدخدایان محول میگردد و این مامورین مکلفند بازجوئی های لازمه را نسبت بمندرجات برك استشهاد معمول داشته وصحت آنرا تصدیق نمایند .

تبصره ۱ - هر مامور یا کدخدائی که برخلاف حقیقت تصدیق نماید طبق قانون تعقیب خواهد شد.

تبصره ۲ - در نقاطیکه اداره شهربانی و کدخدا نباشد در صورت بودن ژاندارم اجرای مقررات این ماده بعهده آنان محول میگردد .

تبصره ۳ - مامورینی که در بالا گفته شد مکلفند برای جمع کنندگان رسید کتبی داده و در ظرف مدتی که از ۱۵ روز تجاوز ننماید بازجوئیهای لازمه را معمول و استشهاد و روی نوشت شناسنامه را گواهی نموده و بتقاضا کننده تسلیم دارند .

ماده ۶۹ - پسر یا دختری که تحت کفالت است از لحاظ اجرای این قانون تا آخر سن ۱۸ سالگی تحت کفالت شناخته میشود.

فصل دهم
دانش آموزان ودانشجویان

ماده ۷۳ - تمام دانش آموزان و دانشجویان مشمول بمحض ترك تحصیل یا فراغت ازتحصیل بخدمت زیر پرچم احضار میشوند

ماده ۷۴ - کسانی که دوره تحصیلات آنان کمتر ازدوره متوسطه باشد مشمول مقررات مربوط بسایر افراد وظیفه خواهند بود.

فصل یازدهم
کارد افسری احتیاط و ذخیره

ماده ۷۶ - دانش آموزانیکه دوره تحصیلات آنان مطابق دوره کامل متوسطه یا کمتر از لیسانس باشد پس از ششماه تعلیمات مقدماتی در صف و داشتن استعداد و لیاقت افسری ازبین آنان کسانیکه داوطلب ورود بدانشکده افسری احتیاط باشند ازروی آزمایش انتخاب و بدانشکده اعزام و معرفی میشوند.

ماده ۷۷ - دانش آموزان اعزامی بدانشکده افسری احتیاط پس از طی دوره دانشکده در صورتیکه از عهده امتحانات نهائی برآیند مطابق مقررات فصل پنجم قانون ترفیعات بدرجه افسری نائل وششماه با درجه افسری درصف خدمت خواهند نمود.

ماده ۷۸ - دانش آموزانی که مشمول مقررات ماده ۷۶ نشده باشند باقیمانده دوره خدمت زیر پرچم خودرا مانند سایر افراد وظیفه درصف انجام و آموزشگاه گروهبانی احتیاط را طی خواهند نمود.

ماده ۷۹ - دانشکده افسری احتیاط هر سال دراول مهرماه تشکیل ودوره آن ششماه خواهد بود.

ماده ۸۰ - کسانیکه دوره تحصیلات آنان معادل لیسانس یا دکترا باشد بطور کلی ۱۲ ماه درخدمت زیر پرچم خواهند بود وپس ازطی دوره دانشکده افسری احتیاط در صورتیکه از عهده امتحانات نهائی برآیند مطابق فصل پنجم قانون ترفیعات بدرجه افسری نائل وششماه با درجه افسری درصف خدمت خواهند نمود .

ماده ۸۱ - افراد نامبرده در ماده ۷۶ و ۸۰ ازتاریخ معرفی بدانشکده افسری تا خاتمه دوره دانشکده تابع مقررات عمومی دانشکده افسری احتیاط بوده وطبق برنامه مخصوص تعلیمات لازمه را طی خواهند نمود.

ماده ۸۶ - دارندگان گواهینامه دوره متوسطه یا بیشتر درموقع ورود بخدمت یا اعزام بدانشکده افسری مانند سایر افراد مورد معاینه پزشکی واقع خواهند شد .

ماده ۸۷ - دانشجویان دانشکده افسری در صورتیکه از عهده امتحان برنیایند مدت تحصیل آنها جزدوره خدمت زیر پرچم محسوب و برای طی بقیه خدمت بدون درجه به صف اعزام خواهند شد .

فصل دوازدهم - پزشکان دام پزشکان - دارو سازان دندانسازان

ماده ۹۰ - کسانیکه دارای گواهی نامه دانشکده پزشکی - دامپزشکی دندانسازی - داروسازی باشند مقرر کلی دوازده ماه در خدمت زیر پرچم خواهند بود وپس ازطی دوره ششماهه تعلیمات تکمیلی نظامی تحت نظر ادارات مربوطه و گذرانیدن امتحان مطابق فصل پنجم قانون ترفیعات بدرجه افسری نائل وششماه در قسمتهای مربوطه با درجه افسری خدمت خواهند نمود .

ماده ۹۱ - دامپزشکان - دندانسازان وداروسازانی که تحصیلات آنان معادل دوره کامل متوسطه باشد پس ازشش ماه خدمت مقدماتی درصف کسانیکه از بین آنان مشمول مقررات ماده ۷۶ بشوند پس ازطی دوره چهارماهه تعلیمات تکمیلی تحت نظر اداره مربوطه وگذرانیدن امتحان نهائی طبق مقررات فصل پنجم قانون ترفیعات بدرجه افسری نائل وهشت ماه بادرجه افسری درصف خدمت خواهند نمود و سایرین بقیه خدمت زیر پرچم خودرا مانند افراد وظیفه درصف انجام خواهند داد.

ماده ۹۲ - معافیت بعنوان تحصیل برای دانش آموزان از تاریخ تصویب این قانون تاکمال ۲۷ سالگی منظور ودانش آموزانی که تا این سن موفق بفراغت از تحصیل نشده باشند بخدمت زیر پرچم احضار خواهند شد مگر اینکه جزو طبقات مشمولین ماده ۶۳ باشند

فصل سیزدهم
اجرای مراسم سربازگیری

ماده ۹۴ - مجالس سربازگیری در پانزدهم فروردین ماه هرسال در مراکز حوزه ها تشکیل میگردد.

ماده ۹۸ - هیچیك از وزارتخانه ها وادارات و بنگاههای دولتی وملی وهمچنین اشخاص باید مشمولینی را که وضعیتشان روشن نشده و برك معافیت موقت که مدت آن منقضی نشده باشد ویابرك معافیت دائم ویاکارت خاتمه خدمت در دست ندارند استخدام و یا درخدمت نگهدارند.

فصل دوازدهم - کبر وصغر سن

ماده ۱۴۳ - هرگاه در موقع رسیدگی بوضعیت مشمولین معلوم شود که سن واقعی مشمول باتاریخ تولد مندرج در برك شناسنامه ازحیث کمی یازیادی سن تفاوت فاحش داشته ومورد اعتراض خود مشمول باشد دراین موردصورت جلسه بامضای هیئت رسیدگی حاکی از تعیین مشخصات کامل شخص مشمول با انضمام دوقطعه عکس گواهی شده تنظیم وبه پیوست رونوشت برك شناسنامه بدادگاه مرکز مناطق مذکور در ماده ۵۷ فرستاده میشود واین دادگاه پس از رسیدگی بترتیب زیر عمل مینماید:

۱ - نسبت باشخاصی که کوچکتر ازسن مشمولیت تشخیص داده شوند برك معافیت موقت تارسیدن بسن سربازی میدهد .

۲ - نسبت باشخاصی که بزرگتر از سن مشمولیت تشخیص داده شوند برك معافیت دائم بعنوان خارج از مشمولیت بانان تسلیم میدارد .

تبصره - راجع باشخاصی که تولد آنان طبق مقررات قانون در دفاتر موالید بثبت رسیده باشد این تاریخ تولد معتبر شناخته شده و قابل هیچگونه اعتراض نخواهد بود واگر اشتباهاتی بین برك شناسنامه ودفاتر موالید مشاهده شود برابر قانون ثبت احوال رسیدگی ورفع خواهد شد.

ماده ۱۴۴ - در تاریخ اجرای این قانون پرونده هائی که براثر اجرای مقررات ماده ۱۴۳ قانون خدمت نظام وظیفه مصوب ۲۹ خرداد ماه ۱۳۱۷ در هیئت تجدید نظر مقرر در ماده ۱۴۴ قانون مذکور رسیدگی شده باشد بایستی در دیشت نامه برده طبق ماده ۱۴۳ این قانون رسیدگی و پرونده ها برای صدور برگهای معافیت موقت ویا دائم بمناطق مربوطه اعاده گردد و مناطق مربوطه موظف بصدور برك معافیت هستند .

تبصره - هیئت تجدید نظر مقرر درماده ۱۴۴ قانون نظام وظیفه مصوب ۲۹ خرداد ۱۳۱۷ بریاست یك افسر ارشد ودوافسر جزء که ازطرف اداره نظام وظیفه معین میشوند و نماینده اداره کل آمار و ثبت احوال ونماینده دادسرای تهران ویك پزشك بانتخاب بهداری ارتش تشکیل خواهد شد.

ماده ۱۴۵ - پرونده هائیکه بر اثر اجرای مقررات ماده ۱۴۵ قانون خدمت نظام وظیفه مصوب ۲۹ خرداد ماه ۱۳۱۷ تشکیل وتا این تاریخ منجر بصدور رای هیئت تجدید نظر نشده باشد بایکانی میشود وپس از انتشار آگاهی در مناطق مربوطه عین مدارك به تقاضای صاحبان مدارك بعود آنان یا نمایندگانشان مسترد خواهد شد .

ماده ۱۴۶ - رؤساء وکارمندان و پزشکان مجالس سربازگیری و یا دادگاه اداری حوزه ها که در جریان اولیه امور مربوطه بمشمولین رأی داده باشند حق شرکت در دادگاه مرکز منطقه برای اظهار نظر نسبت بهمان موضوع نخواهند داشت .

فصل هجدهم - دادگاه اداری ووظایف حوزه های سربازگیری

ماده ۱۴۹ - درمرکز هریك از حوزه های اصلی سربازگیری دادگاه اداری بکارمندی نماینده کان وزارت کشور وادارهٔ آمار وثبت احوال وادارهٔ نظام وظیفه و دو پزشك صلاحیتدار تحت ریاست مأموریکه ارشد ازسایرین است تشکیل و بوضعیت مشمولین غائب وباقیمانده گان مجلس سربازگیری رسیدگی ورأی خواهد داد .

تبصره - در نقاطیکه اداره ژاندارمری و شهربانی وجود داشته باشد نمایندگان آنان نیز شرکت خواهند نمود.

ماده ۱۵۴ - وضعیت وطرز عمل مناطق وحوزه های سربازگیری لااقل در هرسال یکمرتبه با اعزام بازرس از مرکز باید تحت بازرسی قرار گیرد در صورت انقضاء نیز در هر موقعی که ضروری باشد بازرس اعزام خواهد شد .

ماده ۱۵۶ - غائبین زیر هرگاه دارای عذر موجه نباشند معادل ایام غیبت بمدت خدمت زیر پرچم آنان افزوده خواهد شد.

الف - مشمولیتی که برای اجرای مراسم سربازگیری احضار شده ودر موعد مقرر حضور نیافته باشند.

ب - مشمولین آماده بخدمت که در موقع احضار حاضر نشده باشند

ج - کسانیکه بنابر علت مزاج احضار آنها بتعویق افتاده و در خاتمه مدت مقرره خود رامعرفی نکرده باشند.

تبصره ۱ - مشمولین بیماری که معالجه آنان برای مدت معین به بنگاه بهداری کشور محول و در اجرای دستور پزشك معالج تمال ورزیده و با اساسا برای معالجه بینگاه بهداری مراجعه نکرده باشند دراین صورت معادل نصف مدتیکه برای معالجه معین شده بمدت خدمت زیر پرچم آنان افزوده خواهد شد.

تبصره ۲ - در صورتیکه ادامه معالجه مشمولین بند (ج) و تبصره بالا از طرف دو پزشك تصدیق شده باشد پس از خاتمه معالجه و بهبود یافتن تنبیهات مقرره درباره آنان اعمال خواهد شد .

تبصره ۳ - اصولا حد اکثر تنبیهات مشمولین مصرحه در این ماده از لحاظ خدمت از مدت چهار سال تجاوز نخواهد کرد.

تبصره ۴ - افسران وافراد احتیاط وذخیره که پس از احضار برای انجام تعلیمات مدت یکماهه طبق مقررات ماده ۱۲۳ در موعد معین حاضر نشده باشند باید دوبرابر این مدت خدمت نمایند.

تبصره ۵ - مشمولینی که تا آخر سن ۴۵ سالگی از خدمت غیبت نمایند بعداکثر مجازات مندرجه در بند الف ماده ۳۵۶ قانون دادرسی و کیفر ارتش محکوم خواهند شد .

تبصره ۶ - کسیکه پس از مدتی غیبت یا فرار شخصا حاضر شده و یا جلب گردیده باشد و در معاینه مطابق ماده ۶۰ معاف دائم تشخیص داده شود از انجام خدمت معاف ولی برای مجازات بدادگاه نظامی تسلیم خواهد شد ودر صورتیکه دادگاه مقتضی بداند و غایب مزبور بیمار نباشد از ۱۵ روز تا شش ماه محکوم بحبس خواهد شد.

ماده ۱۵۷ - مشمولین نظام وظیفه که تاکنون غایب بوده و بخدمت حاضر نشده اند و همچنین سربازانی که از خدمت زیر پرچم فرار کرده اند هرگاه تا اول مهر ماه ۱۳۲۲ شخصا حاضر و خود را معرفی نمایند ازمجازات معاف میباشند و در غیر این صورت باحضار آنان اقدام شده و مشمول مقررات مواد ۱۵۵ و ۱۵۶ این قانون خواهند بود.

ماده ۱۶۷ - از تاریخ اجرای این قانون مواد ۲۳ و ۲۴ و ۳۳ و ۳۴ و ۳۵ و ۳۶ و ۴۶ و ۵۱ و ۵۲ و ۵۳ و ۵۴ و ۵۶ و ۵۷ و ۵۹ و ۶۰ و ۶۱ و ۶۲ و ۶۳ و ۶۴ و ۶۵ و ۶۶ و ۶۷ و ۶۹ و ۷۳ و ۷۴ و ۷۶ و ۷۷ و ۷۸ و ۷۹ و ۸۰ و ۸۱ و ۸۶ و ۸۷ و ۹۰ و ۹۱ و ۹۲ و ۹۴ و ۹۸ و ۱۴۳ و ۱۴۴ و ۱۴۵ و ۱۴۶ و ۱۴۹ و ۱۵۴ و بند (د) ماده ۱۵۵ و مواد ۱۵۶ و ۱۵۷ قانون خدمت نظام وظیفه مصوب ۲۹ خرداد ماه ۱۳۱۷ ملغی وهمچنین هر قسمت از قوانینی که مخالف با این قانون باشد نسبت باین قانون بلا اثر خواهد بود

ماده ۱۶۸ - این قانون پس از تصویب بموقع اجرا گذاشته خواهد شد

پایان

برای استحضار عموم بازرگانان

با آنکه تاکنون چندین بار این اداره بعموم بازرگانان اعم ازوارد کننده وعمده فروش و بنکدار و کسبه جزء تذکر داده است که باید صورت معاملات ماهیانه را طبق ماده ۱۹ آئین نامه قانون منع احتکار تقدیم نمایند باز مشاهده میشود که عموما از روی بی علاقگی صورت هائیکه بهیچ وجه مورد استفاده نیست میفرستند .

در این تاریخ بهشت نوبه هزار نفر بازرگانی که تخلف نموده اند تذکر داده میشود که باید در صورت معاملات ماهیانه خریدار و فروشنده و تاریخ خرید و بقیه موجودی هر کالائی که دارند قید شود والا همانطوریکه این اداره مصمم است متخلفین را مجدداً بدادگاه میفرستند تا مشمول اثرات تکرار و تعداد گناه شوند

رئیس اداره نظارت اجرای قانون منع احتکار - مرتضی مرید

شماره ۱۱۳۴ و ۲۰ آ - ۳۹۰۴

هشت هکتار باغ چای

در نه کیلو متری رشت (لاکان) با محصول فراوان و سند مالکیت فروخته ومعاوضه میشود . طالبین اول خیابان نردوسی شرکت شایان باقای امینی مراجعه نمایند. ۱-۲

آگهی حراج

موزه پادگان سالن شنك برای زینت سالن واطاقهای خودتان از شرکت در حراج وانم در خیابان لاله زار مقابل کوچه پرن بنگاه املاکی تهران از روز چهار شنبه ۷ الی جمعه ۹ بهمن ماه از ساعت ۳ بعد از ظهر غفلت نفرمائید زیرا نفع باشتراك کنندگان است .

آگهی به بازرگانان

تاکنون اداره باربری راه هزارها تن کالای بازرگانان را توسط پیمانکاران خود که شماره تلفن آنها در اینجا درج میشود ۷۰۶۴-۴۰۷۲ - ۷۴۵۶ - ۴۹۴۰ - ۵۲۴۴ - ۸۸۷۳ - ۸۸۹۹ وانهایت سرعت وسلامت بشهرهای مهم کشور حمل نموده است.

طبق ماده ۳۵ آئین نامه وسایط نقلیه بازرگانان مجاز نیستند هیچگونه کالائی حمل و نقل نمایند مگر آنکه بارنامه مخصوص اداره باربری راه یوك سی سی - یا ایران سوترانس در دست داشته باشند.

تنظیم این مقررات تنها برای حفظ مصالح کشور نبوده بلکه منافع بازرگانان وعموم نیز رعایت گردیده است چه آنکه نرخ کرایه ماه از ۴۱ الی ۱۰ برابر کمتر از کرایه های دیگران است که درسابق معمول بوده است .

نرخ کرایه بشرح زیر بچهار طبقه تقسیم شده است: طبقه یك برای کالای عادی که قابلیت بارگیری باندازه ظرفیت کامل کامیون داشته باشد ۲ ریال.

طبقات دوومه و چهار برای سایر کالا و بترتیب عبارتند از ۲۰ و ۲ ریال ۶۰ و ۲ ریال و ۴ ریال برای هر تن کیلومتر از ۴ تن ببالا بارنامه اداره باربری راه فقط برای کالائی صادر میشود که بینکاههای فوق الذکر سپرده شود و در مقابل کالای تحویل شده قبض رسید مخصوص اداره باربری راه که حساکی از وصول تمام مبلغ کرایه پرداختی است ببازرگانان داده خواهد شد.

بازرگانان باید دقت کنند که کالای خودرا باشخاص و بنکاههای متفرقه تحویل ندهند و هروقت کالائی تحویل میدهند قبض رسید چاپی اداره باربری راه یا یوك سی سی و یا ایران سوترانس را مطالبه نمایند چنانچه کسانی بخواهند حق العمل یا مبالغ دیگری علاوه بر آنچه در قبض رسید قید شده است دریافت دارند هیچ ارتباطی بامایا پیمان کاران ما نداشته و باید بوسیله شهربانی مورد تعقیب قرار گیرند.

آ-۳۸۹۳ اداره باربری راه

آگهی مزایده

وزارت بازرگانی وپیشه وهنر مقدار ۱۱۷۶۴ر۱۷۵ کیلو پیله های مختلف موجود در انبار اداره نوغان مشهد را بطور مزایده بفروش میرساند طالبین میتوانند یك برك شرایط مزایده را بطور رایگان از دفتر اداره کل نوغان واقع در خیابان شاه کوچه کودرز دریافت وطبق آن در مزایده شرکت کنند پیشنهاد ها تاآخر وقت روزشنبه ۱۷ بهمن قبول وروز یکشنبه ۱۸ بهمن ماه ۲۱ باز و خوانده خواهد شد . حضور پیشنهاددهندگان درجلسه مزایده آزاد وزارت در رد وقبول پیشنهادها مختار است .

وزارت بازرگانی وپیشه وهنر

شفای نیك: علاج سوزاك تازه وکهنه

موزاء رفع کننده ریزش موومو خوره سر جلای مو: عالیترین برباتینها وجلاء دهنده مو محل فروش کلی وجزئی اول خیابان ناصرخسرو جنب دارالفنون بنکاه ت.ب

آگهی مناقصه

اداره کار پردازی کل وزارت دارائی مقدار ۲۵۰ عدد صندوق چوبی طبق نمونه موجوده در دایره تهیه و خریده این اداره بمناقصه خریداری مینماید فروشندگان بایستی قبلا نمونه را ملاحظه و پیشنهاد خود را بامبلغ بانصد ریال وجه نقد بنام سپرده تاروز پنجشنبه ۸ر۱۱ر۳۲۱ بدفتر این اداره تسلیم ورسید دریافت دارند پیشنهادات رسیده روز شنبه ۱۰ر۱۱ر۳۲۱ سه ساعت قبل ازظهر درکمیسیون نظارت خرید و مناقصه باز و خوانده خواهد شد اداره در رد ویا قبول پیشنهادات مختار بوده وحضور پیشنهاد دهندگان در جلسه مناقصه مانعی نخواهد داشت.

رئیس اداره کل کارپردازی - مصطفی ناصر

بهای اشتراك

	۱۲ ماهه	۶ ماهه	۳ ماهه
تهران	۱۴۰	۷۵	۴۰
شهرستانها	۱۵۰	۸۰	۴۵
خارجه	۲۴۰	۱۲۵	۶۵

بهای آگهی ها سطری ۸ ریال

صاحب امتیاز و مدیر مسئول: عباس مسعودی

عنوان تلگرافی: تهران اطلاعات

جای اداره خیابان خیام

تلفون اداره: ۴۶۲۴ - ۴۶۷۷ - ۵۵۷۹

منزل مدیر ۴۷۳۴

چاپخانه شرکت سهامی چاپ