سال سی‌وپنجم ـ شماره ۱۰۲۸۱ | شنبه بیست و دوم مردادماه ۱۳۳۹ | تکشماره ۳ ریال

اطلاعات

امریکا یک کپسول فضائی را بزمین بازگرداند

برای اولین بار دانشمندان امریکائی موفق شدند یک کپسول را از ماه مصنوعی کاشف سیزدهم، جدا کرده بزمین بازگردانند

پیروزی تاریخی دانشمندان آمریکائی راه مسافرت انسان را بفضا گشود و آمریکا بزودی یک میمون وچندموش را بفضا میفرستد

کپسول حامل آلات علمی، براثر دستوری که اززمین به آن داده شد، ازماه مصنوعی جدا گردید وباچترنجات بدریا فرود آمد

جریان روز

چرا بعضی دانشجویان برنمیگردند؟

سرمقاله را در صفحه دوم مطالعه فرمائید

جریان انتخابات درشهرستانها:

اخذ آراء در بابل و بابلسر متوقف شد

برای اعتراض بانجمن انتخابات اراك مغازه‌های شهر تعطیل شد

فرماندار آبادان تغییر کرد

■ **میخواستند صندوق آراء یکی از حوزه های آمل را بربایند**

■ **اعضای چهار حوزه فرعی انتخاباتی شوشتر استعفاء کردند**

■ **هزار نفر در تلگرافخانه شاهینلز متحصن شده‌اند**

■ **فرماندار دماوند به تهران احضار شد**

■ **طرفداران آقای موسوی کاندیدای منفرد در قراء شهرری میتینگهائی تشکیل دادند**

■ **اخذ آراء در فیروز آباد آغاز شد ودر نجف آباد از فردا شروع میگردد**

■ **قرائت آراء در آمل آغاز شد**

خبرنگاران ما در شهرستانها جریان وضع انتخابات را چنین گزارش داده‌اند:

در نجف آباد

خبرنگار ما درنجف آباد گزارش میدهد طبق آگهی منتشره ازطرف انجمن نظارت بر انتخابات نجف‌آباد اخذ آراء در این شهرستان ازفردا شروع میگردد

شروع میشود آقای سرهنگ صمصام کاندیدای حزب مردم وارد نجف آباد شد.

در شهر ری

طبق گزارش خبرنگارما در شهر ری از طرف طرفداران آقای حاج تقی موسوی کاندیدای منفرد نمایندگی شهر ری در قراء اطراف

بقیه درصفحه بیست‌وپنجم

طی دوروز اخیر

۱۶ نماینده جدید انتخاب شدند

سردار فاخر حکمت دکتر عباس خاتم نماینده شیراز نماینده قصر شیرین

نماینده کرمانشاه

خبرنگارما در کرمانشاه تلفنی اطلاع داد قرائت آراء در کرمانشاه پایان یافت وازمجموع ۱۳۶۲۶ رای آقایان حاج سید مجتبی ملك کاندیدای حزب ملیون وعلامه وحیدی کاندیدای حزب

بقیه درصفحه بیست‌وپنجم

طبق اظهار مقامات کنسرسیوم درتهران

سعی میشود پرداخت سالانه کنسرسیوم بایران کم نشود

■ **شرکتهای عامل نفت میخواهند خسارت ایران را با افزایش تولید نفت تصفیه شده جبران کنند**

■ **تنزل نفت خام در ایران کمتر از همه‌جا ونصف عراق وعربستان بوده‌است**

■ **نفت کویت نیز ۹ درصد تنزل کرده‌است**

امروز خبرنگار ما اطلاع یافت که با وجود ۷ در صد تنزل در قیمت نفت درآمد ایران از نفت در سال ۱۹۶۰ از سال ۱۹۵۹ کمتر نخواهد بود وتقریبا برابر ۹۲ میلیون لیره یا ۲۵۰ میلیون دلار خواهد شد.

روزی که بهای نفت تقلیل یافت بلافاصله مراتب از طرف کنسرسیوم باطلاع شرکت ملی نفت رسید و تاکید گردید که درآمد ایران تقلیل نمییابد طبق اظهار مقامات کنسرسیوم، برای جبران این تنزل قیمت نفت بیشتری در پالایشگاه آبادان تصفیه خواهد شد بخصوص که پالایشگاه آبادان هم ظرفیت تصفیه بیشتر را دارد. باید دانست که تقلیل بهای نفت در ایران کمتر از تمام کشورهای خاورمیانه است.

بقیه درصفحه بیست‌وپنجم

نخست‌وزیر دریك اجتماع انتخاباتی گفت:

ما هرگز ادعا نکرده‌ایم که تمام احتیاجات مردم مملکت را برآورده ایم

محمدعلی مسعودی : هیچ دولتی غیر از دولت دکتر اقبال نتوانسته علاقه کامل شاهنشاه را جلب کند.

نخست‌وزیر هنگام ایراد نطق دراجتماع انتخاباتی عصر پنجشنبه شرح درصفحه ۹

کهنسالترین مرد کاشان

این مرد ۱۳۵ ساله میخواهد دویست سال عمر کند

سید علی هنوز عاشق همسر ۱۲۵ ساله خود میباشد کهنسال ترین مرد کاشان روزی ۲۴ کیلومتر پیاده روی میکند ومیگوید تادویست سالگی از کار کردن دست نخواهم کشید

شرح درصفحه ۱۴

۲۸ صفحه

آمریکا یك قمر مصنوعی مخابراتی نیز بفضا پرتاب کرد که پیام آیزنهاور را بزمین فرستاد. در ۴۸ ساعت گذشته دانشمندان آمریکائی یك موشك قاره پیمای اطلس و یك موشك پولاریس را نیز باموفقیت آزمایش کردند

درصفحه ۳

دستور شروع انتخابات اقلیتهای مذهبی صادر شد

بنا باظهار سخنگوی وزارت کشور، بامداد امروز دستور آغاز انتخابات اقلیتهای کلیمی، زردشتی، آشوری وکلدانی باین شرح از طرف آقای اتابکی وزیر کشور بفرمانداری تهران صادر شد:

بفرمانداری تهران اجازه داده میشود طبق ماده ۱۴ قانون انتخابات نسبت به انتخاب انجمن نظارت مرکزی اقلیت کلیمی ردیف ۱۵۹ جدول حوزه های انتخابیه با رعایت کامل مقررات اقدام نموده اعضای اصلی وعلی البدل را بوزارت کشور معرفی نمائید حوزه های فرعی بشرح زیر خواهد بود:

اصفهان، کاشان، کرمانشاه، همدان، گلپایگان، خوانسار، کرمان، آبادان، یزد، رشت وشیراز

سخنگوی وزارت کشور افزود حوزه های فرعی برای اقلیت زردشتی شهرستانهای یزد، کرمان، اهواز تعیین شده است همچنین حوزه های فرعی برای اقلیت آشوری و کلدانی باین شرح است: رضائیه، وتوابع، مهاباد، تبریز، قزوین، همدان، کرمانشاه، سنندج، اهواز، آبادان، خرمشهر گرگان، رشت و مشهد

برای بازرسی ونظارت برانتخابات تهران:

۷۱ نماینده انتخاباتی تعیین شدند

برهر صندوق رای یك نماینده تام‌الاختیار نظارت میکند

● **مردم می‌توانند به «نمایندگان انتخاباتی» مراجعه وشکایت کنند**

● **انتخاب نمایندگان انتخاباتی تاکنون سابقه نداشته است**

امروز آقای خستو سخنگوی انجمن نظار تهران گفت اعضای انجمن پس از شش روز بحث و گفتگو هفتاد و یك نفر نماینده تعیین کردند. که در حوزه ها بصندوق های رای نظارت خواهند کرد، در میان نمایندگانی که تاکنون انتخاب شده‌اند همه جور آدمی یافت میشود: رئیس دانشگاه استاد دانشگاه، روحانی، نماینده

بقیه درصفحه بیست‌وپنجم

نمایندگان آقای خستو افزود که طرز انتخاب این آقایان باین ترتیب بوده که هریك از اعضای انجمن نظار بیست نفر از افراد صالح را معرفی نمود و سپس از میان این چند صدنفر باکثریت آراء هفتاد و یك نفر از افراد صالح ومعروف برای انجام این ماموریت مهم انتخاب گردیدند از آقای خستو سئوال شد که آقایان از چه طبقه‌ای هستند و چه

بقیه درصفحه بیست‌وپنجم

قیافه عمومی مجلس بیستم

◆ **یك سوم نمایندگان مجلس نوزدهم در مجلس بیستم عضویت دارند**

◆ **درمجلس بیستم ازطبقات مختلف ازکارگر تا رئیس دانشگاه شرکت دارند ودر میان آنها تحصیل کرده‌ها ومالکین بیشتر بچشم میخورند**

بیش از نیمی از دویست نفر نمایندگان مجلس بیستم تا این تاریخ انتخاب شده‌اند و با این ترتیب میتوان خطوط اصلی قیافه مجلس آینده را از هم اکنون ترسیم

دولت لائوس

که طرفدار غرب است استعفا میکند وپرنس فوما، نخست‌وزیری که شوروشیان در نظر گرفته‌اند روی کار خواهد آمد

پرنس فوما معتقد به بیطرفی لائوس است ـ نفوذ شوروشیان فقط محدود به پایتخت است وهنوز وضع لائوس مبهم است

درصفحه ٤ وآخر

پیامی از دانشجویان مقیم پاریس

شرح درصفحه ۲۷

تغییر محل دارائی منطقه ۳

باطلاع عموم میرساند از سوم مردادماه محل اداره دارائی منطقه ۳ به‌آخر خیابان دوزولت خیابان شهامی جنب دبیرستان آفاق انتقال یافت از مودیان محترم متمنی است بمحل مزبور مراجعه فرمایند. رئیس... ـ دارائی منطقه ۳ تهران ـ قوقی

۱ـ۳ آ ـ ۱۸۳۳۶

قابل توجه مودیان مالیاتی

فقط ۸ روز

برای تسلیم اظهارنامه مالیاتی بیشتر وقت باقی نیست

بصفحه ۲۱ مراجعه فرمائید

برای تبلیغ انتخاباتی:

۵۰ موتورسوار از اصناف در خیابانها راه افتادند

کوشانفر گفت: اصناف عضو حزب مردم به کاندیداهای حزب ملیون رای خواهند داد

در چهارراه عباسی، رباط کریم، جوادیه وچند نقطهٔ شهر اجتماعاتی تشکیل شد

روز گذشته پنجاه موتور سوار باپیراهن های تبلیغاتی از محل شورای عالی اصناف برای گردش درخیابان های شهر راه افتادند موتور سواران پیراهنی پوشیده بودند که بر روی آن اسامی کاندیدا های حزب ملیون نوشته شده بود این ابتکار را صنف موتور فروش و دو چرخه ساز تهران ترتیب داده بود و قرار است بازهم افراد موتور سوار در خیابانها ظاهر شوند درجلسه روز گذشته آقای

بقیه در صفحه بیست وششم

هامر شولد همراه دو گروهان سوئدی وارد کاتانگا شد

لومومبا برای سرکوبی مخالفین دست باقداماتی شدیدزده‌است قسمت اصلی نیروهای سازمان ملل تاچند روز دیگر کاتانگا را کاملا اشغال میکنند

درصفحه ٤

پشتیبانی پیشوای بزرك روحانی یهودیان شیراز ازجناب آقای جمشید کشفی کاندیدای حزب ملیون

اعلامیه حاخام ربیع یوسف موره صدق

پیشوای روحانی یهودیان شیراز

جناب آقای دکتر اقبال نخست‌وزیر محبوب و رهبر کل حزب ملیون در این موقع که در تحت توجهات اعلیحضرت همایون شاهنشاهی شهریار بزرك ایران انتخابات مجلس شورای ملی آغاز گشته اعلام داوطلبی آقای جمشید کشفی را که ازخدمتگزاران صدیق شاه وجامعه یهودیان میباشند بحزب ملیون و آن رهبر بزرك تبریك گفته انتخاب مشارالیه را بعموم همکیشان وبرادران کلیمی توصیه میکنم.

حاخام ربیع یوسف موره صدق

احداث کارخانه اتوبوس سازی و مونتاژ

شرح درصفحه ۱۸

دانشگاه ملی ایران دانشجو می‌پذیرد

۲ـ۵ آ ـ ۱۸۷۰۰ شرح درصفحه ۱۲

تعطیلات تابستانی را بافیلم هاف عکس بگیرید

تکذیب و رد اعلامیه منتسب به انجمن کلیمیان تهران

قابل توجه قاطبه کلیمیان ایران وانجمنهای کلیمیان شهرستانها

بانهایت تاسف باستحضار برادران همکیش میرساند که درجریان مبارزات انتخاباتی این دوره که بمرحمت شاهنشاه، ما ازآزادی کاملی برخورداریم بعضی ازاشخاص متوسل به عملیات غیر صحیح و مخالف امانت و مباین شئون اجتماعی شده‌اند که البته عنداللزوم باطلاع عامه خواهد رسید ولی مطلبی که از لحاظ تعیین تکلیف انجمن‌ها ومراعات احترام مهر وامضای روسای انجمن‌ها اطلاع برآن لازم است اینست که پس از رسیدگی کامل ومراجعه بصورت جلسات واعضای انجمن کلیمیان تهران معلوم شده که انجمن کلیمیان تهران تااین تاریخ اعلامیه درباره انتخابات واظهار

بقیه درصفحه سوم

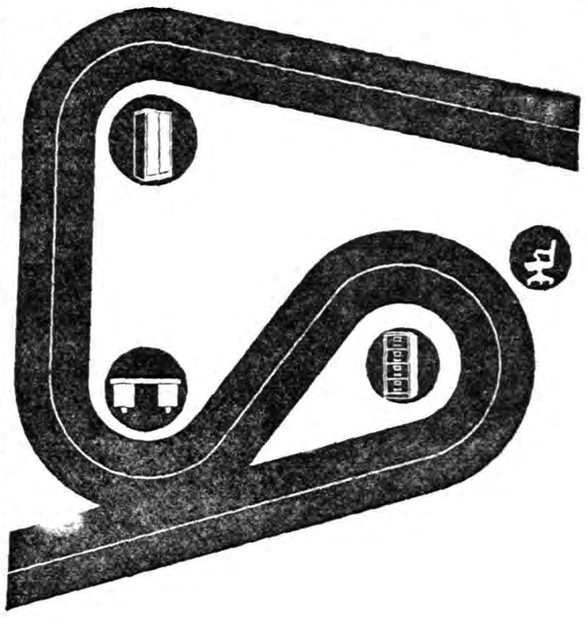

در تهران ودر همه شهرهای مهم ایران، هرکجا که بروید ازهر خیابانی که عبور کنید ودرهر تجارتخانه، هر بانك، هر اداره، اثری از ریالکو می‌بینید. ریالکو بهترین و بزرگترین سازنده‌میز های تحریر صندلی های گردان پشت میز، قفسه های بایگانی و کمد های فلزی است. نمایشگاه ریالکو درمیدان کاخ خیابان تخت جمشید است.

آ ـ ۱۹۰۲۰

تهویه رستوران مهرآباد کمافی السابق شب وروز برقرار وتمام شبها موزیك مترنم خواهد بود.

۱ـ۳ آ ـ ۱۸۸۸۲

روغن نباتی جهان

جهان

جناب آقای حاج سید ذبیح‌الله ملك‌پور

کاندیدای خونساریهای مقیم تهران

آ ـ ۱۶۸۳۷ شرح درصفحه ۲۳

جریان روز

چرا بعضی دانشجویان برنمیگردند؟

گفته بودم که نامهٔ دیگری هم‌رسیده‌است این مکتوب بامضای ش .سیاوش از کشور آلمان است ، آدرس مشخصی ندارد، حرفهای این‌دانشجوی عزیز هم بی‌شباهت بگفته های آقای جفاریان نیست با این تفاوت که او برای دانشجویان مقیم آمریکا که ممکن است پنجاه در صدشان بایران برنگردند دلسوزی کرده بودو این‌عدم‌مراجعت‌دانشجویان را چنین توجیه نموده‌است :

«در همه جای دنیا کلیه افراد کشور مخصوصا جوانان تحصیل کرده میل دارند کارکنند و فعالیت بخرج دهند و برای خود و فامیل خود نتیجهٔ مادی‌و معنوی ببرند و از نعمت امنیت و آزادی برخوردار باشند ، حال اگر ۵۰ در صد جوانان تحصیل کرده‌وحساس از بازگشت به ایران خودداری می‌کنند این را نمیشود آسان گرفت ، باید بعللی که باعث وقوع چنین حادثهٔ اسفناکی شده پی‌برد ، در نظر هر شخص بصیری این امتناع از بازگشت بوطن بمنزله اعتراضی است که این جوانان بوضع فعلی مملکت خود دارند و چون در داخله به آنها اجازهٔ ابراز عقیده و انتقاد داده نمیشود مجبور شده‌اند که با این سبك خاموش ولی موکد و مبرهن و در عین حال اسفناك اعتراض خود را به مسئولین امر گوشزد کنند.»

جواب من به آقای سیاوش اینست که اگر آقایان دانشجویان مقیم آمریکا شور وطن دارند و مهر مادر و خواهر و خویشاوندان‌خود دردل پرورانده‌اند هرگز تحت تاثیر تبلیغات سوء وزیان‌بخش و خلاف حقیقت نمیروند ، مردکار ، جوان فعال ، افراد میهن‌پرست ، خود را باین بهانه‌ها از آب و خاك اجدادی خود دور نمی‌سازد،این طرز فکر مخصوص اشخاص ضعیف‌النفس و عاجز ووامانده‌است والا جوانی که دارای فکر و عقل سالم وروحیه قوی و تحصیلات خوب باشد چرا باید با اینگونه تبلیغاتی که مسلما از ناحیه دشمنان وطن سرچشمه می‌گیرد و بطور غیر مستقیم از عوامل متمایل بکمونیست مسکو الهام گرفته میشود از خدمت بوطن روبرگرداند و جلای وطن کند .

این عدم بازگشت دانشجویان آمریکا جهات دیگری‌دارد که آقای سیاوش‌ازآن‌غفلت دارد،دلیلش این نیست که میگویند درایران کار نیست ،میدان فعالیت وجود ندارد ،آزادی و مساوات نیست ،عدالت اجتماعی دیده نمیشود ،اینها تبلیغاتی است که خارجی ها وحتی همان آمریکائیهای بی‌انصاف کورکورانه بنفع کمونیست ها و برضرر ملت ایران میکنند این روزنامه نویسهای آمریکائی هستند که گاهو بیگاه مطالب دور از حقیقتی را منتشر می‌نمایند و دانشجویان بی‌خبر از ایران را که قبل از رشد و نمو حقیقی و شناسائی کامل ملت و مملکت خود به‌آمریکا رفته‌اند تحت تاثیر قرار میدهند آن پرت وپلاها را دورنمای کشور خود فرض می‌کنند و حال آنکه آن روزنامه نویس ساده لوح آمریکائی که به ایران آمده بدون اینکه خود تحقیقات و مطالعات‌کند بسبك جهانگردان آمریکائی که کافی است‌ازیکسو بشهری وارد شوند و از سوی دیگر خارج گردند و مسافرت چند ساعته خودرا عنوان‌گردش وسیاحت ودیدن کشوری تلقی کنند،آن روزنامه نویس سطحی‌آمریکائی هم با اقامت کوتاه خود ایران را از دریچهٔ چشم چندتن مغرض و مفسد وناراضی که‌از رتبه و مقام کنار مانده‌اند قضاوت میکند و محفوظات خود را بعنوان مطالعه در اوضاع ایران بروی کاغذ می‌آورد و دانشجوی ساده لوح مارا که صفحهٔ ضمیرش پاك و منزه و آماده قبول چنین تبلیغات می‌باشد مسموم میسازد در نتیجه روح سرکش و پرشور اوبرای نیامدن به ایران قوت میگیرد و چنین دانشجوی بیچاره خیال می‌کند با این عمل و خودداری از آمدن به مملکت خود کار خوبی انجام داده و با قبول کار های درجه دوم و پست جل خودرا در کشور بیگانه از آب بیرون کشیده استوقتی چنین تصمیم گرفت و متوجه شد کار زشتی صورت داده برای اینکه عمل قبیح خود یعنی جلای‌وطن را در لفافهٔ‌تبلیغ بپوشاند خود اوهم در بدگوئی از کشور خود هم‌آهنك میشود تا باو نگویند چرا کار کردن‌در کشور اجنبی را بکار و خدمت در میهن خود ترجیح داده‌ای ؟

این دانشجویانی که جلای وطن می‌کنند و در آمریکا میمانند بزرگترین ضربت را بکشور خود وارد میسازند ، برای اینکه هم‌مجبورند در کشور بیگانه برای بیگانه کار کنند و هم ناچارند کارنامعقول خودرا بشکلی بپوشانند و خود را محق در این کار نشان بدهند و بدینجهت ازمیهن خود بدگوئی می‌کنند ، اوضاع ایران را پیوسته در نظر دوستان ایرانی و خارجی آشفته ونامساعد معرفی می‌نمایند و دستگاه مملکت خودرا هرچه بیشتر خراب تر نشان میدهند و حتی فکر آمریکائی ها رانیز مشوش می‌سازند .

این آقایان که می‌خواهند دین خودرا بجای میهن و آب و خاك اجدادی خود به آمریکا ادا کنند مقدمات جلای وطن آنها چنین انجام یافته است که : پس از آشناشدن با محیط آمریکا و دیدن زرق و برق وروح دموکراسی که در آنجا حتما وجود داردوقابل انکار نیست‌ومقایسه با اوضاع و احوال کشور خود فریفته میشوند بدون اینکه توجه کنند آنها باچه فداکاری و زحمت و مبارزات این موفقیت را بدست‌آورده‌اند، بعد از این آشنائی مسحور کننده کار پیدا می‌کنند ، دلار آمریکائی هم که در برابر ظرف شوئی وکار های شاق دیگر در ابتدای تحصیل بدست می‌آورند هوش و حواس آنها را می‌رباید و از اینها بدتر آشنا شدن با دختران آمریکائی بیشتر حواس پرتی برای آنها فراهم میسازد، در آمریکا رسم بر این است که دختران آمریکائی هنگام تحصیل در کالج یادانشگاه مساعی بسیار بخرج میدهند تا شوهر کنند ، باین ترتیب محصل ایرانی چشم و گوش بسته‌ای که از یك محیط بکلی مغایر و متفاوت به آن محیط آزاد داخل شده بدام دلبندی اسیروگرفتار میشود ، خلاصی هم ندارد چون مقررات دست وپای او را می‌بندند ، چه فکرمیکند بالازدواج یك‌دخترخانم‌آمریکائی می‌تواننددرآن کشور زندگی کند وکاری برای خوداختیارنماید !

نباید از نظر دور داشت که فرار ازخدمت نظام وظیفه نیز یکی از جهات بارز خودداری جوانان از بازگشت بوطن می‌باشد ، وقتی همهٔ این عوامل بخصوص فراراز خدمت وظیفه را که دانشجویان برای خود بزرگترین سد راه پیشرفت میدانند در نظر می‌آورند تسلیم دختر خانم آمریکائی میشوند و ترجیح میدهند در آنجا بمانند و در نتیجه برای خود بهانه‌هائی می‌تراشند که ای آقا به ایران برویم چه‌بکنیم ، آنجا که بما کار نمیدهند ، تحصیل کرده‌هاراتشویق نمی‌کنند،آزادی نیست، عدالت حکمفرما نمی‌باشد ، خیابانها کثیف است ، مردم تربیت ندارند ، مامورین حکومت زور می‌گویند چرا برویم و روح خود راه فاسد و خراب کنیم .

اینگونه تبلیغات رابرعلیه وطن خودشهرت میدهند وروح‌سادهو بی‌آلایش آن دسته از جوانانی هم که انحراف‌پیدانکرده و قصدبازگشت دارند مشوش میسازند وباین ترتیب محیط آلوده وزهرآگینی در میان محصلین بوجود می‌آورند وحال آنکه حقیقت همان است که گفتیم :

جوانی،چشم باز کردن درمحیط پرجلال و جبروت و شیفتگی دخترخانم های امریکائی و فراراز نظام وظیفه .

واینست پیشنهاد ماکه‌اگر رسم براین جاری شود که‌دانشجویان پس‌از پایان تحصیلات عالی بشرطی که‌موجبات آن ازهرجهت در کشور فراهم باشد بدنیای خارج برای‌کسب معلومات عالی وتخصصی بروند چون مراحل جوانی راتاحدی گذرانده وسرد وگرم زندگی چشیده‌اند دچاراین انحرافات نمیشوند وباکسب معلومات عالی‌ترافراد مفیدی به مملکت برمیگردند ، چنانچه اگر باحصائیه افرادی که‌پس‌از تحصیلات متوسطه یادرحین‌تحصیل متوسطه عازم امریکا ودیگر نقاط عالم شده‌اند مراجعه شود وباکسانی که‌پس‌از تحصیلات‌دانشگاه برای تکمیل معلومات ورشته‌های عالی رفته‌اند مقایسه شود خواهید دید که‌دسته‌دوم هیچ ضایعه نداشته همه برگشته‌اند ودستبردبدسته اول که‌جوان بوده‌اند وارد شده‌است .

البته استثناء هم دارد کسانی میان محصلین‌یافت میشوند که بلحاظ فرار ازخدمت نظام وظیفه یادلبستگی بدخترخانم‌های امریکائی جلای وطن‌نکرده‌اند ولی بهانه ومستمسك هردو دسته یکی است ، هردو منحرف شده‌اند وهردودسته از وضع امروز کشور خود بکلی بی‌اطلاع مانده‌اند ونمیخواهند خبردار شوند ،والاچطورمیشود ندانند درحال‌حاضر هیئت حاکمه مملکت بدست جوان‌ها افتاده وبرخلاف تصور آقای‌جفاریان پیران بکلی کنار رفته‌اند ،درتمام ادارات‌مادیگر یك کارمندشصت ساله وجود ندارد ،آیا نمیدانند جوانان تحصیل کرده اروپا وامریکا بمحض اینکه وارد کشور میشوند درنزدیکترین فرصت مقامات خوب بدست می‌آورند ؟آیا نمیدانند همین حالا درمیان وزیران دوجوان تازه ازامریکا آمده بمقام وزارت رسیده‌اند ؟

اینها رانمیدانند یامیدانند وبدلایل ذکر شده بالا میخواهند غفلت وخبط بزرك خودراسرپوش گذارند ؟

امروز مملکت ما با سرعت راه کمال و ترقی می پیماید ، ایران بکلی عوض شده ، سازمانهای ما احتیاج به بهره برداری از وجود افراد آزموده و تحصیل کرده و صاحب اطلاع دارد ، هزاران کار شناس‌خارجی در امور مختلف با حقوق های گزاف استخدام شده‌اند که جای آنها را دانشجویان ما میتوانند بگیرند ، نه فقط در دستگاههای دولت بلکه در مؤسسات صنعتی و سازمانهای ملی کار فراوان یافت میشود ، بنا براین اظهار این مطالب که در ایران کار نیست ، تشویق وجود ندارد ، آزادی و مساوات نیست بهانه‌ای بیش نمیباشد و تقاضای ما از آن دسته افراد غافل و مشتبه اینست که این بهانه جوئی را کنار بگذارند و در مقام آن نباشند از این راه افکار هم میهنان و دوستان خارجی خود را خراب و مسموم سازند ،صاف و صریح حقایق رابگویند و منکر بدیهیات نشوند .

باعتقاد من اگر دولت تصمیم بگیرد مسئله نظام وظیفه را برای کسانی که در امریکا زن گرفته و مشغول کار شده‌اند و صاحب تخصص و معلومات عالیه هستند موقوف نماید و این طبقه را معاف سازد راه عاقلانه‌ایست که جوانان با استعداد ما بکشور باز میگردند

بالاخره بنای سعادت این مملکت باید بدست طبقه جوان پایه‌گذاری شود و این جوانان ما هستند که امید آیندهٔ ایرانند و میتوانند دست بدست یکدیگر داده نقائص و معایب امور را مرتفع سازند ، آنچه آرزو دارند با روح مردانگی و میهن دوستی بمرحله عمل در آورند و دین حقیقی خود را به آب و خاك و هموطنان خویش ادا کنند .

مجالس سوگواری

طبق معمول ذکر مصیبتی در بنده منزل از شب اربعین برپا از شیعیان دعوت میشود از بیانات وعاظ محترم استفاده فرمایند

۱ـ آقای غروی ساعت ۸ الی ۹ بعداز ظهر
۲ـ آقای مناقبی ساعت ۹ الی ۱۰ بعداز ظهر
۳ـ آقای حاج انصاری ساعت ۱۰ الی ۱۱ بعداز ظهر

خیابان خراسان ـ کوچه بهبودی ـ حاج حیدر علی ابراهیمی (بار فروش)

مجلس سوگواری حضرت سیدالشهداء (ع)
السلام علیکم یااهل بیت‌النبوة

مجلس ذکر مناقب و مصائب آل‌محمد صلواةاله‌علیهم اجمعین از روز یکشنبه ۲۰ (اربعین) تاروز ۲۹ ماه صفر ۱۳۸۰ هر شب از ساعت ۷ تا ۱۱ بعدازظهر درمنزل سرهنك اسداله خلیل ناجی منعقد است از عموم شیعیان دعوت‌میشود دراین مجلس شرکت فرموده و از بیانات حضرت مستطاب جناب‌آقای حاج سید مصطفی سرابی خراسانی‌مستفیض‌شوند

آدرس ـ خیابان امیر کبیر ـ کوی میرزا محمودوزیر ـ کوچه فخرالملك منزل سرهنك اسداله خلیل ناجی

مجلس عزا و سوگواری حضرت‌خامس‌آل عبا سیدالشهداء علیه‌السلام از طرف اداره کل اوقاف مدت ده روز درخیابان شاه آبادکوچه‌ظهیر الاسلام مسجدمقابل کوچه‌دبستان‌سعادت‌از روز یکشنبه بیستم ماه صفر از ساعت ۶الی۸ونیم بعدازظهر منعقد است از عموم طبقات محترم پایتخت‌تقاضامیشود دراین مجلس سوگواری شرکت فرمایند .

مدیر کل اوقاف ـ دکتر روستائیان

چون طبق معمول سنواتی از روز یکشنبه ۲۳ مرداد مطابق ۲۰ شهر صفر الی ده شب از ساعت ۷ الی ۱۰ بعداز ظهر مجلس سوگواری خامس‌آل‌عباعلیه‌الاف‌التحیة والثناء در سرای نصیری بر قرار استو از ساعت ۷ر۵ الی ۸ر۵ دانشمند محترم جناب آقای حاج شیخ حسین وحیدی و از ساعت ۹ الی ۱۰ آقای حاج شیخ باقر نهاوندی مستفیض میفرمائید . از عموم شیعیان دعوت میشود که در این مجلس شرکت فرمایند .

نشانی خیابان بوذرجمهری گذر نوروزخان سرای نصیری

مجلس وعظ و تذکر

مجلس عزا داری خامس آل عبا علیه‌السلام از شب دو شنبه بیست و یکم صفر تا ۱۰ شب از ساعت ۸ بعد از ظهر در مسجد کاظمیه واقع در خیابان ری پائین کوچه درب دار بر قرار میباشد . برای استفاده از فرمایشات دانشمندمحترم آقای شیخ محمد کرمانی از عموم دعوت مینمایم

آ ـ ۱۹۱۰٤ **محمود مطیر**

السلام علیك یا ابا عبدالله‌الحسین علیه‌السلام

حسب المعمول سنواتی مجلس سوگواری حضرت خامس آل عبامولای شهیدان (ع)از ساعت ۷ تا ۹ بعد از ظهر روز شنبه (شب اربعین)الی ده شب در منزل سید مهدی نوربخش واقع در حشمت‌الدوله خیابان عارف منزل ۳۵ بر قرار است باطلاع موالیان آنحضرت میرساند .

سید کمال‌الدین نوربخش ـ سید مهدی نوربخش ـ دکتر سید جمال‌الدین نوربخش

مجلس سوگواری اتحادیه صنف قهوه چی طبق معمول همه ساله دهه آخر ماه صفر از ساعت ۷ تا ۱۰ بعد از ظهر در محل اتحادیه واقع در میدان بهارستان بر قرارمیباشد آقایان حاج سید محمود طالقانی و عربشاهی سبزواری‌موعظه می فرمایند .

هیئت‌مدیره اتحادیه صنف‌قهوه‌چی

بیاد اربعین سیدالشهداء «ع»

ازشنبه ۲۲ر۵ر۳۹ تا ده شب آقایان مطهری وطالقانی از ساعت ۸ الی ۱۰ بعد از ظهر در محل زیـر سخنرانی و موعظه میفرمایند.

خیابان لشگر- غفاری- کوچه زکی‌خانی ۱ـ۲

یا ابا محمد یا حسن‌بن علی ع

از روز اربعین طبق معمول سنواتی از ساعت ۸ الی ۱۲ ظهر در بنده منزل مجلس سو گواری ذوات مقدس اهل عباع بر قرار است از تمام برادران و علاقمندان و حجج‌اسلام اهل علم و وعاظ واهل منبر و مداحین دعوت میشود که در مجلس سو گواری شرکت فرمایند .

۱ لاحقر الحاج امیرالواعظین اشرفی
نشانی ـ غربی مسلسل سازی کوچه اشرفی

از روز اربعین الی آخر ماه از ساعت ٤ الی ۸ بعد از ظهر مجلس سو گواری در منزل مرحوم آیت‌اله حاج سید هادی افجهٔ (پامنار) بر قرار است خواهشمند است علاقمندان بشعائر مذهبی شرکت فرمایند .

آ ـ ۱۶۸۰۱ **سید جمال‌الدین افجهٔ**

طبق معمول سنواتی مجلس سوگواری حضرت‌خامس آل‌عبا علیه‌الاف التحیةوالثنا از روز اربعین یکشنبه بیستم ماه صفر تا ده روز از ساعت پنج تا هفت ویکربع بعد از ظهر در منزل آقای حاج محمد حسین کوشان پور واقع در خیابان شاه آباد کوچه ممتاز منعقد است علاقمندان استفاده فرمایند

ومن یعظم شعائرالله فانها من تقوی القلوب .

طبق معمول سنواتی مجلس تعزیه داری حضرت سیدالشهداء علیه‌السلام از روز یکشنبه بیستم شهر صفر المظفر (اربعین)مطابق بیست و سوم مرداد ماه الی ده روز از ساعت ۵ تا ساعت ۹ بعد از ظهر در مسجد حاج ابوالفتح واقع در میدان شاه از طرف صنف گرمابه‌دار برقرار میباشد

رئیس اتحادیه صنف گرمابه دار تهران و توابع
آ ـ ۱٦۸۷۹ **سید حبیب مصطفوی**

یا آبا عبدالله الحسین ٤

طبق مرسوم سالیانه از طرف سندیکای صنف حمل‌و نقل از شب بیست و یکم صفر الخیر تا ده شب مجلس‌تعزیت اهل بیت عصمت و طهارت در مسجد توتونچی دروازه‌قزوین خیابان غفاری بر قرار است .

از علاقمندان به ذکر مناقب و مصائب آن بزرگواران دعوت میشود که مستفیض گردند **هیئت مدیره**
آ ـ ۱٦۸۹۵ ـ۱ـ

طبق معمول سنواتی مجلس عزا دارای حضرت سیدالشهداء علیه‌السلام از روز یك شنبه ۲۰ صفر از ساعت ۸ بعد از ظهر تا ۱۰ شب متوالی در مسجد ولی عصر (ع) واقع در خیابان حشمت‌الدوله غربی بر قرار است .

طبق معمول سنواتی مجلس روضه خانی از تاریخ ۲۰ ماه صفر تا ده شب در خیابان پا منار کوچه قائم مقام بر قرار است . **داد فرما**

دبیرستان سخن

(پسرانه)

شامل دورهٔ کامل دبیرستان (طبیعی- ریاضی- ادبی)
وزبان های انگلیسی وفرانسه
زیرنظر معلمان دانشگاه ودبیران آزموده وابسته به
گروه فرهنگی سخن
نشانی: خیابان حقوقی- سه راه آبتین- تلفن ۳۳۰۵۸
همه روزه برای نام نویسی آماده است

آ ـ ۱٦۲٤۷ ۱ـ٦

دکتریحیی‌شهردار- متخصص جهازهضم

ازبیماران محترم متمنی است‌که برای مراجعه به مطب بیست وچهارساعت قبل طرف صبح توسط تلفن ۳۷۰۳۵ وقت بگیرند

خیابان باغ سپهسالار شماره ۱۵٤
آ ـ ۹۹٤۱ ۱ـ۱۳

با کمال تاسف‌درگذشت شادروان **مهندس‌تقی‌صباحی‌امین** مدیر فنی اسبق راه آهن دولتی ایران را باطلاع دوستان و همکاران آنمرحوم میرساند . مجلس ترحیم متوفی از ساعت ۵تا ۷ بعد از ظهر روز دو شنبه ۲٤ مرداد در مسجد مجد منعقد خواهد بود **راه آهن دولتی ایران**

با کمال تاسف فوت مرحومه مادر عزیزم را در اراك باطلاع خویشاوندان و دوستان و آشنایان میرساند در روز یکشنبه ۲۳ مردادمصادف بااربعین جهت شادی روح‌آنمرحومه مجلس یاد بودی تهران در منزل شخصی بر گذار خواهدشد

آ ـ ۱٦۷۰۵ **مجلله محبی**

باطلاع بستگان و دوستان گرامی میرساند روزیکشنبه ۲۳ مرداد پایان یکمین سال در گذشت فرزند عزیزم شادروان **مهندس رضا قلی کلانتر** می باشدچون‌هزینه‌مجلس‌تذکر‌باامور خیریه اختصاص داده شده لذا از بر گزاری مجلس تذکر صرفنظر می شود . **شمسیه کلانتر**

چون روز دوشنبه جاری مصادف با شب هفت جوان نا کام عباس آگاه میباشد از دوستان و آشنایان دعوت‌میشود که برای شادی روح آنمرحوم در امامزاده عبداله حضور بهمرسانند **از طرف بازماندگان**

خاندان فیروز آبادی فوت مرحوم حضرت حجت‌الاسلام آقای حاج سید محمد فیروز آبادی نجفی را در شمیران‌باطلاع عموم میرسانند.ختم آنمرحوم روز اربعین یکشنبه ۲۳ر۵ر۳۹ از ساعت ٤ الی ۷بعد از ظهر در مسجد دزاشیب شمیران منعقد است .
آ ـ ۱٦۸۸۱

بخانواده محترم آنمرحوم بویژه بازماندگان مصیبت وارده را تسلیت میدهیم .

تشکر واعتذار

بانهایت احترام از کلیه دوستان و آشنایان که با حضور خود در مجلس ترحیم مرحوم پدرم **علی یوسفی** شرکت یا کتبا و تلگرافا ودر جراید چه از تهران و شهرستانها اظهار همدردی فرموده بودند نهایت سپاسگزاری نموده بدینوسیله باطلاع میرساند چنانچه بواسطه تالمات روحی نتوانستیم شرف حضور یافته حضورا معذرت بخواهیم بقاء عمر همه رااز درگاه خداوند متعال مسئلت مینمائیم .

خانواده یوسفی ـ نعمت‌اله یوسفی نراقی

تشکر و اعتذار

خانواده‌های سوگوار ـ در مرك شادروان حسنعلی مصداقی از کلیه بانوان و آقایان محترمی که‌در زمان حیات آن‌مرحوم با عیادت وضمنا با شرکت درمراسم تشییع وترحیم و هفتمین روز درگذشت آن فقیدسعید ویا باارسال نامهو تلگراف لطفا موجبات تسلی خاطر بازماندگان رافراهم فرموده‌اند سپاسگزار و چنانچه بواسطه تالمات حاصل از اینپیش آمد ناگوارتاخیری درشرفیابی وعرض تشکر حضوری‌رخ دهدپوزش میطلبند.

مصداقی ـ خاتمی ـ ثقفی ـنوشیروان ـ اقتصادی ـ آقاخانی ـقطبی- آزما ـمرتدی ـ دیبا ـکریمی ـ استیفائی ـ اسفندیاری- ایروانی ـ صدیق وزیری ـنقیب لاهوتی ـ کنی ـ خطیبی ـ پاپا ـ عشقی

دبستان و دبیرستان آفاق

بدین وسیله به‌اولیاء محترم دانش آموزان خود اعلام میدارد چنانچه تااول شهریور ۳۹ اقدام‌به‌نام نویسی اطفال خود نکنند این دبستان و دبیرستان بعلت نداشتن جا الزامی به‌پذیرفتن بخصوص اطفالی که از ماشین مدرسه استفاده میکنند نخواهد داشت ـ دفتر دبستان ،دبیرستان همه روزه صبح برای ثبت نام‌باز است.

انتهای خیابان روزولت ـ دبستان و دبیرستان آفاق
آ ـ ۱۶۶۵۳ ۱ ـ ۳

سخن

مجلهٔ ادبیات و دانش و هنر امروز

شماره سوم منتشر شد
آ ـ ۱۹۱۲۰

شماره تلفن جدید منزل
دکتر محمد بهشتی
۸۲۲۷٦۹
خیابان سی متری نظامی عباس آباد
آ ـ ۱٦۲۷۹ ۱ـ۳

بیماریهای آمیزشی- مجاری ادرار- سستی‌وناتوانی‌مردان-
خیابان صفی علیشاه
دکتریحیی صدری

چون جناب **آقای فتح‌الله‌فرود** از افسران قدیم ارتش در شاه دوستی ووطن‌پرستی ومبارزه باخائنین وخدمت بمردم‌امتحانات خودرا بوجه شایسته داده است لذا کمیته انتخاباتی افسران بازنشسته تصمیم گرفته است که این مرد شرافتمند را جزء آراء خود برای نمایندگی دوره بیستم قانون‌گذاری منظور نماید.

رئیس کمیته انتخاباتی کانون‌افسران بازنشسته ـسرلشکرمقبلی
آ ـ ۱٦۷۸۳

دکتر علی راسخ

ازمسافرت اروپا مراجعت و هرروز بعدازظهر ازمرضای محترم پذیرائی میکند. ۱ـ۳ آ ـ ۱۸۸۷۲

فامیل دو لو ـ تاج بخش و منتسبین باستحضارمیرسانند که بنا بوصیت‌مرحوم **سرهنك ابراهیم تاج بخش** طاب ثراه مخارج هفته آنمرحوم از برای امور خیریه تادیه خواهدشد

حاج دکتر آصف تاج بخش- حاج محمد حسین تاج‌بخش- حاج موسی تاج بخش ـ حاج یحیی تاج بخش ـ حبیب‌اله‌نایبی
آ ـ ۱٦۸۱۳

خانواده ذوقی ورضا خانی ـ شجاعی

با کمال تاثر بدینوسیله فوت نابهنگام مرحومه‌**بانومنور ذوقی** صبیه مرحوم عبدالخالق ذوقی و طالقانی را باطلاع بستگان و دوستان میرساند مجلس ترحیم آنمرحومه روز یکشنبه ۲۳ر۵ر۳۹ از ساعت ۵ الی ۷ بعد از ظهر در مسجد حاج میرزا شفیع واقع در میدان خیام منعقد و مجلس زنانه نیز همان روز و ساعت در منزل شخصی آنمرحومه میباشد.

حاج عبدالعلی ذوقی ـ شیخ مختار ذوقی ـابوالفضل رضا خانی ـسلیمان شجاعی ـ محرم رضا خانی

بعموم‌بازماندگان آنمرحومه مصیبت وارده راتسلیت میدهیم

با کمال تاسف فوت جوان ناکام **ناصر رئوفی** فرزند مرحوم کاظم رئوفی همدانی را باطلاع‌میرساند مجلس ترحیم عصر سه شنبه ۲۵ جاری از ساعت ٤و نیم الی ۷ بعد ازظهر در شبستان تابستانی مسجد مجد بر گزار شرکت مومنین برای شادی روح‌آن مرحوم ماجور است.

الضعیف محمد تقی آملی

با نهایت تاسف فوت جان گدازجوان ناکام **ناصررئوفی** را باطلاع فامیل و دوستان میرساند مجلس ختم عصر روز سه شنبه ۲۵ر۵ر۳۹ در مسجد مجد بر گزار است .

حاج تقی توسلی ـ حاج محمد حسین رئوفی ـحاج موسی رئوفی ـ علی برومند ـمحمود مستوفی ـ دکتر محمد مستوفی ـ یحیی ساجدی ـ حاج صادق‌توسلی ـ علی‌توسلی- محمد مسچی ـ حاج عبدالحسین سلامت ـحاج محمدابراهیم الفت ـ عبدالعلی رئوفی ـ حسن دز فولی ـنصراله رئوفی ـ محمد فرسائی ـ حاج محمد ابراهیم مقدسی ـ حاج رضا وفائی ـ سید حسن منفرد ـرضا صیرفی ـ سیف‌اله‌رئوفی- شکراله رئوفی
آ ـ ۱٦۸۸۹ ۱ـ۲

بعموم بازماندگان آنمرحوم مصیبت وارده را تسلیت‌میدهیم

آگهی‌های تسلیت

تیمسار سر لشگر ضرغام وزیر محترم دارائی

اتحادیه سازندگان و فروشندگان آلومینیوم تهران با نهایت تاسف و تاثر در گذشت سرکار علیه مرحومه مغفوره افسرالملوك ضرغام (ماجدی)را از صمیم قلب به آنجناب تسلیت عرض نموده و دوام و بقای آنخاندان جلیل را از خداوند متعال مسئلت مینماید .

از طرف‌اتحادیه سازندگان و فروشندگان آلومینیوم‌تهران
آ ـ ۱٦۹۱۵ **حاج‌محمدعلی توسلی**

حسام‌الدین نراقی
تسلیت جانسوزم را بپذیر
آ ـ ۱٦۸۹۵ **محمد جواد تربتی**

با کمال تاسف در گذشت شادروان جناب آقای‌عبدالصمد خلعت بری را بهمسر آن مرحوم و جنابان آقایان مهندس اصفیا جزنی خلعت بری‌و بانوان تسلیت معروض و در این مصیبت بزرك سهیم میباشم

خرم آباد ـ علی اصغر جزنی و بانو
آ ـ ۱۹۲۱۸

تیمسار سرلشگر ضرغام وزیرمعظم ومحبوب‌دارائی

مصیبت وارده را از طرف خود و کارمندان مربوطه بخاندان‌محترم‌آنجناب‌تسلیت‌عرض‌سلامت و طول عمرآن‌وجود معظم که تمام وقت و همت خویشرا در راه خدمت شاهنشاه محبوب و میهن عزیز و تامین آسایش خلق ویژه کارمندان مصروف میفرمایند از درگاه خداوند متعال خواستاریم

روسای دارائی مناطق ده گانه تهران ـرکنی ـنهاندست- نقابت ـ طباطبائی ـوثوقی ـ رحیمیان ـ مدیری ـ کیانپور- نوقی- امیر وفائی
آ ـ ۱٦۷۵۳

بقیه آگهیهای ترحیم وتسلیت درصفحات ٤ و٥

آمریکایک کبسول را بزمین بازگرداند

اسوشیتدپرس ـ۱۲اوت ـواشنگتن
محفظه قمر مصنوعی کاشف امریکا در گردش هفدهم خود برگرد زمین،از قمر جداشدونیروی‌هوائی امریکاآنرا دراقیانوس آرام باموفقیت گرفت .
محفظه که‌حاوی ابزار وآلات دقیق علمی است باصدور فرمانی از زمین ازقمر ... گردید ودر ۳۳۰ میلی شمال هونولولو بدست مامورین فضائی امریکا افتاد .
بازگشت موفقیت آمیز محفظه‌مزبور بعنوان مقدمه پرواز انسان بسوی فضا وبازگشت بکرمزمین تلقی میشود .
محفظ درساعت ۲٫۴۵دقیقه بامداد روز جمعه بوقت‌تهران برفراز قطب شمال‌از کاشف سیزدهم جداشد . ودرساعت شش بامداد جمعه آنرادرشمال نقطه موعودبازگرفتند .
محفظه درارتفاع ۲۰۰ میلی قطب شمال رهاشد وباشتاب ۲هزار میل در ساعت بزمین بازگشت .
نقطه بازگشت دراقیانوس‌آرام بین هاوائی وجزیزه کودیاك قرار داشت . سه‌هواپیما ازنه‌هواپیمای گشتی که‌در انتظار بازگشت محفظه بودند جسمی رادرفاصله ۵۰ هزار پا در آسمان مشاهده کردند .

باکمك هلیکوپتر

این‌موقعی بود که چترنجات محفظه بازمیشد .اما از آنجا که‌تا محفظه فاصله زیادی مانده بودآنهانتوانستند باوسایل مخصوص که‌برای گرفتن محفظه در عقب هواپیما تعبیه شده بود، خودرابه محفظه رسانده آنرا قبل ازافتادن درآب بگیرند .اما کارمهمی که‌هواپیماهای مستحفظ انجام دادند این‌بود که‌محل برخورد محفظه باآب راتعیین کردند .
هواپیماها آنقدر دراین نقطه‌گردش کردند تاآنکه کشتی‌ویکتوری‌ازفاصله ۱۰۰ میلی به‌محل برخورد محفظه با آب اقیانوس رسید وبلافاصله یك هلیکوپتر ازعرشه کشتی برخاست ودرارتفاع۶متری‌برفراز محفظه بپرواز درآمد .وفورا مرد غورباغه‌ای بنام روبرت‌کارال ازهلیکوپتر بیرون‌جست تاشیئی‌راکه‌ازسفرفضابازگشته‌بود بدست گشته بودبدست آورد .

سه‌ساعت درآب

باید دانست که محفظه سه‌ساعت تمام درآب مانده بود و هنوزعلائم رادیوئی‌مخابره‌میکرد. مردقورباغه‌ای قلابی را که بیك سیم ختم میشد بحلقه مخصوص محفظه انداخت «کارال» همچنین یك‌کیسه کرباسی را باز کرد و چتر نجات محفظه را در آن قرارداد و سپس آنهارا باسیمی که بداخل هلیکوپتر وصل میشد ازدریا بیرون کشید . محفظه را از هلیکوپتر به کشتی بردند . کشتی‌بی‌درنك بسوی هاوائی‌حرکت کرد و محفظه را از هاوائی به کالیفرنیا مرکز تحقیقات فضائی امریکا و ازآنجابه‌واشنگتن‌خواهند برد .

ضمنا باید دانست که قمرکاشف سنك بنای موفقیت‌های دیگری پس از آنکه محفظه جدا شد تغییر است . و افزود که بزودی در دوسه هفته آینده امریکا چند موش و میموئی بفضا خواهد فرستاد تاآنهارا بزمین باز گرداند .
موفقیت اخیر نیروی دریائی‌امریکا نوید موفقیتهای طرح مرکوری‌برای‌فرستادن انسان بفضا و مراجعت وی‌بسلامت بکره زمین اجرا میکردد .
برنارد شریور اضافه‌کرد که:این موفقیت امریکا در تاریخ فضاپیمائی نظیر نداشته است وهمیشه بعنوان نقطه تحولی در تاریخ این فن یاد خواهد گردید .

مشعل‌المپیك بسوی‌رم فرستاده‌شد

اولمپیا ـرویتر ـ۱۲ اوت ـ مشعل المپیك امروز ازالمپیه مهد باستانی بازیهای المپیك بسوی ایتالیا فرستاده شد . این مشعل توسط یك کشتی بادی وعده زیادی دونده برم پایتخت ایتالیا که محل بازیهای المپیك ۱۹۶۰ است حمل میشود .
بازیهای المپیك از روز ۲۵ اوت در رم آغاز میشود . مراسم برافروختن مشعل المپیك در معبدی که از روزگاران قدیم در کوه المپ بیادگار مانده است انجام گرفت . یك زن یونانی که ردای مخصوص راهبه های قدیمی یونان را پوشیده بود و چهره زیبایش لطف مخصوص زیبا رویان قدیمی را داشت و عاری از هر گونه آرایش زنان امروزی بود ، ذره‌بینی را در برابر مشعل و آفتاب نگهداشت و یك لحظه بعد مشعل بر افروخته شد.
زن یونانی هنگام بر افروختن مشعل بدرگاه «زئوس» خدای خدایان یونان باستانی دعا میکرد . او میگفت من بدرگاه زئوس استغاثه میکنم تا اشعه «فوبوس» (خداوند آفتاب) مشعل مقدس را برافروزد . مشعلی که‌از راه خشکی و دریا باستادیوم رم حمل میشود تا صحنه زور آزمائی‌شرافتمندانه و صلح جویانه بین مردم جهان را روشن کند . مشعل المپیك تا روز پایان بازیهای المپیك روشن نگهداشته میشود .

آمریکایك‌قمر مخابراتی بفضا پرتاب کرد

این‌قمر بزرگترین ماه مصنوعی است‌که تاحال بفضا پرتاب شده وبرای‌ارسال‌پیامهای رادیوئی مورد استفاده قرار میگیرد ـ قمر مصنوعی پیام آیزنهاور رابزمین‌مخابره‌کرد

کیپ‌کاناورال ـفلوریدا ـ۱۲ اوت ـ آسوشیتدپرس ـروزجمعه امریکا یك قمر مخابراتی عظیم‌الجثه‌به‌مدار زمین فرستاد وپس‌از چندی سازمان‌فضائی امریکا اعلام کرد که‌قمر مزبور با موفقیت برگرد زمین درگردش‌است.
قمر مخابراتی امریکا پیام آیزنهاور راکه درآن ضبط شده‌بود بزمین مخابره کرد .
برخی از جملات متن پیام آیزنهاور چنین‌بود :« آیزنهاور رئیس جمهوری امریکا صحبت میکند . برای من‌جای بسی خوشوقتی است که‌در آزمایش قمر مخابراتی موسوم به «اکو »شرکت میکنم .
این گام بزرك دیگری است که امریکا برای‌تکمیل معلومات فضائی‌بر میدارد .»

قابل رؤیت

سازمان فضائی امریکا اعلام کرد که‌قمر مخابراتی قابل رویت برای‌تمام مردم جهان است .سازمان فضائی ساعات عبور قمرراازبالای شهرهای مختلف جهان اعلام کرده‌است .
بایددانست که‌این قمر اگرچه بزرگترین قمری‌است که‌تاکنون‌بفضا فرستاده شده اما سنگین ترین قمر نیست .
وزن این قمر ۶۲ کیلو و۳۲ گرم‌است ودر مداری که‌فاصله آن بازمین۱۶۰۹ کیلومتر است گردش میکند ودرهردو ساعت یك بارزمین رادور میزند .
این قمررابرای آزمایش ارسال پیام‌های دوردست رادیوئی وپیامهای شخصی بفضا فرستاده‌اند .
ضمنا گزارش میرسد که طی ۴۸ ساعت گذشته امریکا یك موشك‌قاره پیمای اطلس ویك‌موشك پولاریس‌را که‌از زیر دریائی پرتاب میشود با موفقیت آزمایش کرده‌است .

ملکه زیبائی بین‌المللی انتخاب شد

در این عکس چهار نفر از ملکه های زیبائی خاورمیانه که با لباس‌های ملی خود در مسابقات ملکه زیبائی شرکت کرده‌بودند ، دیده میشوند .آنان از چپ براست عبارتند از گلنار ملکه زیبائی اردن ، جولیاناملکه‌زیبائی لبنان ، والیه ملکه زیبائی مراکش و حبیبه ملکه زیبائی تونس .

لانك بیچ ـ کالیفرنیا ـ ۱۲اوت ـ آسوشیتد پرس ـ **پنجشنبه شب ۱۵ نفر از ملکه های زیبائی از ۵۳ کشور جهان که در مسابقات ملکه زیبائی بین المللی شرکت‌کرده‌اند در مرحله نیمه نهائی مسابقات برنده شدند.**
این پانزده نفر از کشور های استرالیا ، کلمبیا ، انگلستان ، آلمان ، ایسلند ، هند ، اسرائیل ، ایتالیا ، ژاپن ، پاراگوئه ،فیلیپین، لهستان ، سنگاپور ، امریکا و ونزوئلا میباشند .
ملکه زیبائی بین المللی در میان این پانزده ملکه است . جمعه‌شب نیز پنج نفر از میان این پانزده نفر بپای فینال رسیدند.

در پشت صحنه

در ضمن اینکه جریان مسابقات زیبائی ادامه میافت در پشت‌صحنه نیز جریانات جالبی رخ‌میداد .**وقتی که عکس‌عریان ملکه زیبائی‌مراکش را باو نشان دادند وحشت کرد و فریاد زد که هرگز عکس عریان نگرفته‌ام .** من همه جا با لباس‌ملی حاضر شدم و حتی عکسی را هم‌که به کنگره مسابقات فرستادم باهمان لباس برداشته بودم . من سوگند یاد میکنم که چنین عمل خطائی نکرده‌ام و هر گز لخت نشده‌ام .
من خیال میکردم مردم شهر لانك بیچ آزادمنش هستند ولی اکنون می بینم که‌عکس مرا جعل کرده‌اند.
ضمنا خبرنگاران ازملکه زیبائی اردن پرسیدند از تماشای هالیوود لذت بردید ؟ او گفت : نه چندان زیرا به تمام استودیو ها سر زدم ولی یك هنرپیشه درآنها پیدانکردم. من میخواستم راك هودسن رابینم اما در هالیوود نبود.

ملکه دوستی

پنجشنبه شب ملکه زیبائی‌انگلستان بنام « جولیاآن » بعنوان ملکه‌دوستی در کنگره انتخاب ملکه زیبائی‌بین‌المللی انتخاب گردید. بد نیست بدانید درد غربت ملکه زیبائی اسرائیل را بیمار کرده است.
سرپرستهای ملکه های زیبائی میگویند ، ملکه ها کمال همکاری را با ما می کنند و هرگاه‌دستوری به آنها بدهیم با میل و رغبت آنرا اجرا میکنند .مثلا ما در همان آغاز مسابقات به آنها متذکر شدیم که با کسی وعده ملاقات‌نگذارند. ماهرگزندیده‌ایم آنها وعده‌گذاشته باشند ، مگر آنکه آنها این کار را با زیرکی و چالاکی انجام داده باشند.

لوس آنجلس ـ ۱۲ اوت ـ رویتر ـ شب گذشته سر انجام میس کلمبیا (آمریکای جنوبی)،در مسابقات ملکه زیبائی مقام اول را بدست آورد و تاج زیبائی و سلطنت را بر سرنهاد. مقامهای دوم تا پنجم بترتیب نصیب ملکه های زیبائی هلند، ایسلند ، انگلستان و آمریکا شد .
ملکه های زیبائی سه نوع لباس ورزش ، لباس شب و لباس ملی‌خود را پوشیدند بودند و در برابر داوران ظاهر شدند . میس کلمبیا جایزه مسابقه را که ده هزار دلار بود ، دریافت داشت و چهار ملکه زیبائی جوائز کمتری دریافت داشتند .

نیروی‌سازمان‌ملل‌وارد کاتانگاشد

لومومبا برای سرکوبی مخالفین خودوطرفداران تشکیل فدراسیون‌دست‌بکارشده‌است

الیزابت ویل ـکاتانگا ـ۱۲اوت ـ اسوشیتدپرس ـ **داگ‌هامر شولد و نیروهای سازمان ملل متحد امروز بعدازظهر واردالیزابت ویل شدند .**
نخست جمعیت کثیری از مردم هواپیمای آنها رادیدند که‌برفراز فرودگاه الیزابت ویل گردش‌میکند ولی‌از فرودآمدن خودداری میکند . این موضوع به‌چومبه ومقامات دولتی که‌درفرودگاه حاضر بودند اطلاع‌داده شدمقامات فرودگاه ازبرج مراقبت باهواپیماها تماس گرفتند تاعلت فرود نیامدن آنهارابفهمند بالاخره معلوم شد که‌مسئول اروپائی برج مراقبت به‌هامر شولد گفته است که‌وی‌میتواند فرودآیدامانیروهای سوئدی اجازه‌فرود آمدن ندارند.
چومبه ازشنیدن این‌خبر ناراحت شد وفورا به‌برج مراقبت دستور داد که اجازه فرودآمدن هواپیماهارا صادر کند .

پس نگرفته‌بودند

جریان قضیه ازاین قرار بود : باآنکه سه‌روز قبل چومبه گفته‌بودکه مایل به‌ورود قوای ستازمان ملل می‌باشد .اما مقامات دولتی فرمان خود رادرمورد جلوگیری ازفرود آمدن هواپیماهای‌نیروهای سازمان ملل‌که به‌برج مراقبت فرستاده بودند، هنوز پس‌نگرفته بودند .
سرانجام هواپیماها فرود آمدند و هامرشولد همراه باگارد مسلح خود بربلگان یك‌هواپیمای‌دوموتوره سفید ظاهر شد ومورداستقبال چومبه وکلیه اعضای دولت‌کاتانگا که‌در الیزابت‌ویل کارمیکنند قرار گرفت .

مرك پرسازمان !

درفرودگاه دمبا خبرنگار هامر شولد وچومبه رامحصور کرده‌بودند . جمعیت نگذاشت نماینده‌دولت‌بلژیك ومعاونش باهامر شولد روبروشوند و دست‌بدهند .درحالیکه هامرشولد در فرودگاه حرکت میکرد تظاهراتی بنفع چومبه انجام گرفت .
فریادهای زنده‌باد چومبه ـمرك بر سازمان ملل متحد بگوش‌میرسید .
درحالیکه سرود ملی‌موقت کاتانگا نواخته میشد هامرشولد بعلامت‌احترام ایستاد .
آنگاه مخالفین چومبه باشعارهای مرك برحکومت فدارال مرك‌برکاتانگای آزاد زنده بادکنگوی‌متحد ظاهر شدند و غرش از جمعیت برخاست .
پس‌از آنکه چومبه‌وهامرشولدسوار اتومبیل شدند نیروهای سازمان ملل نیزیکایك از هواپیماپائین می‌آمدند. هنگامیکه نیروهای‌ملل پیاده میشدند هنوز نیروهای بلژیك در اطراف فرودگاه قرارداشتند .
هامر شولد بادولت کاتانگا پیرامون خروج تمام قوای بلژیك واستقرار نیروهای سازمان ملل دراین‌ایالت گفتگو خواهدکرد .

فرمانده نیرو

سرکرد « برتهولد دنیون » فرماندهی ۲۲۰ سرباز سوئدی‌ملل متحد را بر کاتانگا عهده داراست.
موسی چومبه رئیس جمهوری کاتانگا که زمانی می‌گفت درصدد مقابله بانیرو های متجاوز سازمان ملل به‌کاتانگا برخواهد آمد هم اکنون موافقت کرده‌است که با هامرشولد مذاکره کند .
بنظر میرسد که در چند روز آینده قسمت مهم نیروهای سازمان ملل در کنگو به‌استان ثروت‌خیز کاتانگا وارد شوند .
قبل از پرواز نیروهای سازمان‌ملل‌به کاتانگا دوهواپیمای ذخایر در روز پنج‌شنبه به «لولوآبورك » پرواز کرد تاروز جمعه به‌هواپیماهای سازمان ملل ملحق شده در الیزابت ویل‌فرودآید .

اقدام جدی

گزارشهای رسیده حاکی است که لومبومبا نخست وزیر کنگو در مقابل فعالیت مخالفین خود، دست باقدامات شدیدی زده ،در نظردارد آنانرا سرکوب کند .
مخالفین لومومبا مایل هستندکه در کنگو بجای یك دولت مرکزی نیرومند ، حکومت فدرال‌تشکیل شود وایالات ۶ گانه آن ازخود مختاری برخوردار گردند .
دیروز بدستور لومومبا حالت فوق‌العاده اعلام شد و چند نفر از مخالفین‌دستگیرشدندوروزنامه‌حزب «آباکو» و مسئولین آن بازداشت شدند، در تمام‌شهر نیزپلیس نظامی و سربازان کنگو که‌اکنون بیش از پیش از دولت اطاعت‌میکنند مراقب اوضاع بودند .
ضمنا لومومبا برای حفظ جان خود نیز باقدامات احتیاطی پرداخته و در کنفرانس مطبوعاتی دیروزخود افراد نظامی با تفنك دیده‌میشدند .
در این کنفرانس لومومبا مردم کنگو را بوحدت دعوت کرد .
لومومبا میخواست همراه نیروی سازمان ملل ودلك هامرشولد به کاتانگا برود،ولی مقامات سازمان صلاح ندانستند .

سیل فرمز
۲۰ هزارنفر را بیخانمان کرد

تایپه ـ خبر گزاری فرانسه ـ ۱۱اوت ـ دراثر سیل شدیدی که‌در ناحیه مرکزی فرمز جاری شد بیش از هفده دهکده ویران گردید ودر حدود بیست هزار نفر ساکنین آن بی خانمان‌شدند در اثر سیل ده هزار هکتار مزارع ویران شد و خسارات شدیدی وارد آمد .

رئیس‌جمهوری جدیدکره انتخاب شد

سئول ـ ۱۲ اوت ـ خبرگزاری‌ـ فرانسه ـ یون بوسون بعنوان رئیس جمهوری کره جنوبی انتخاب شد.
هنگامیکه کره توسط ژاپونیها اشغال شده بود وی حاضر نشد که با آنها همکاری کند . پس از آنکه کره از اشغال ژاپونیها خلاصی یافت وی بعنوان‌مشاور با مقامات‌امریکائی در کره‌همکاری نمودو مدت‌کوتاهی روزنامه‌ای را اداره کرده است.
سینگمان‌ری رئیس جمهوری‌سابق کره وی را در سال ۱۹۴۸ بعنوان شهردار سئول انتخاب کرد . در سالهای بعد به ترتیب وزیربازرگانی و رئیس صلیب سرخ کره بوده است .
در بحبوبه جنك کره یون بوسون از دولت کناره گیری نموده و ازآن پس در صف مخالفین دولت قرار گرفت.

تکذیب ورداعلامیه‌منتسب بانجمن‌کلیمیان تهران

بقیه ازصفحه اول

نظر درباره هیچکدام از کاندیداها تصویب وصادر نکرده‌است ومعلوم شدکه در صدور اعلامیه‌بنام انجمن کلیمیان دایر برطرفداری از آقای مراد اریه‌که روز یکشنبه نهم مردادماه در روزنامه‌های عصر درج شده بود ازمارك ومهر وعنوان انجمن‌کلیمیان تهران سوء استفاده شده است.
باین سبب انجمن کلیمیان تهران برای رسیدگی باین‌امر ازدوتفر کاندیداهای کلیمیان‌طی یك جلسه فوق‌العاده روز سه شنبه ۱۸ر۵ر۳۹ دعوت نمودکلیشه این دعوتنامه ذیلا بنظرعموم میرسد که متن آن بصراحت عدم تصمیم انجمن را دراین باره ثابت میکند.

***

انجمن کلیمیان تهران
تهران ـ بتاریخ ۱۶ر۵ر۳۹ شماره ثبت ۶ شماره ۴۳۶

حضور جناب آقای جمشیدکشفی

چون یکی از وظایف انجمن‌کلیمیان تهران اظهارنظر درصلاحیت وشخصیت اشخاصیکه کاندیدای نمایندگی مجلس شورای ملی هستند می‌باشد بنابراین ازجنابعالی دعوت میشود که در جلسه روز سه‌شنبه ساعت هشت‌بعدازظهر۱۸ر۵ر۳۹ برای این منظور درانجمن کلیمیان‌تهران‌تشکیل میشود حضور بهمرسانید تاپس از اطلاع ازبرنامه کارشما انجمن نظریات‌خودرا رسماًبجامعه کلیمیان ایران اعلام دارد.
انجمن کلیمیان تهران ـ دکتر منتخب

عین این دعوتنامه برای جناب آقای اریه‌ارسال گردیده است.

دبیرکل انجمن کلیمیان ـ روح‌الله کهنیم

در جلسه مذکورکه روز سه‌شنبه ۱۸ر۵ر۳۹باحضور اکثریت اعضای انجمن‌کلیمیان وریاست دکتر منتخب وباحضور عده‌ای از سرشناسان ومعتمدین‌جامعه تشکیل شد سوء استفاده‌ازسرکاغذ انجمن محرزشد ومقررگشت یك جلسه فوق‌العاده‌دیگر برای‌تعقیب امرتشکیل گردد مقدمتا آقای مراد اریه اززریاست انجمن کلیمیان‌طی انتخابات‌مجدد هیئت رئیسه معزول‌گشتند ذیلا عین متن صورت مجلس معتمدین وحضار درجلسه انجمن‌هم‌برای‌استحضار بعرض میرسد وتوجه انجمن های کلیمیان شهرستانهارا برای اتخاذ تصمیم درباره امور مشابه جلب مینماید.

بقیه در صفحه ۲۷

سازمانهای یهودیان تهران

از صبح دوشنبه در سینماهای
نیاگارا ـ رکس

سکسی ـ جذاب ـ احساساتی ـ عمیق ـ عشقی
آخرین تلاش
دوبله بفارسی درایتالیا

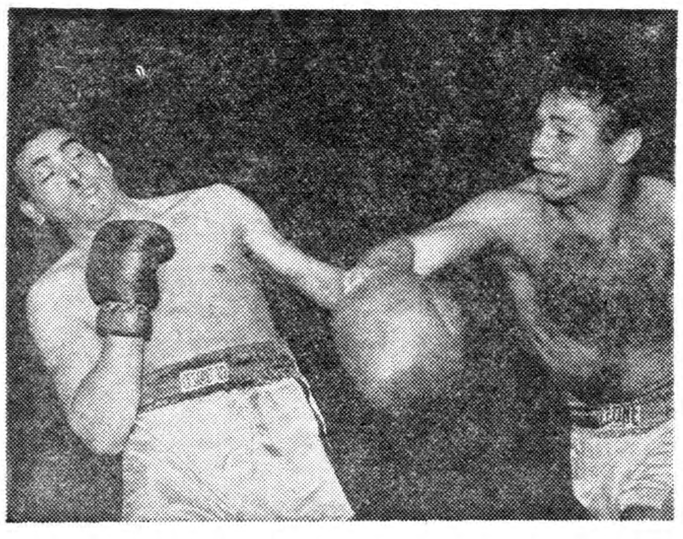

باشرکت:
جیینو وانارالی ـ ماوریتسیو آرنا ـ تی‌بریومیتری
قهرمان بکس سابق‌جهان

داستان شیرین وجذاب این‌فیلم برروی احساسات وعواطف بشری پایه‌گذاری شده واثرات‌خطرناك بکس(پروفسیونالی) را بشدیدترین وضعی‌نشان‌میدهد

ل ـ ۱۹۱۴۰

مذاکره میان سلطان لائوس و کودتاچیان

شورشیان نخست‌وزیر سابق لائوس را برای تشکیل دولت به سلطان لائوس پیشنهاد کرده‌اند ـ دایره نفوذ کودتاچیان از شهر وینتیان خارج شده است وآمریکا اعلام کرد که فقط دولت سلطان لائوس را برسمیت میشناسد

نونك‌کهائی ـ شمال شرقی سیام ـ ۱۱اوت ـ رویتر ـ مذاکرات میان کودتاکنندگان لائوس و دولت طرفدار غرب سامسونیت در شهر وینتیان ادامه دارد.دولت‌سامسونیت فرمانده کل قوای لائوس موسوم به سرلشکر «ارنه‌دات هیکول» رابرای مذاکره باکونك لی‌رهبر کودتابه وینتیان فرستاده است .

هنوز آشکار نشده است که آیا فرماندهان نظامی ولایات نیز حمایت خودرا ازکودتااعلام کرده‌اند یاخیر .سفیر لائوس درسیام گفت که دولت سامسونیت مقر حکومت را دولونك پرابانك اقامتگاه‌سلطنتی اعلام خواهد کرد و از همان جا برای برانداختن حکومت شورشیان دروینتیان وارد عمل میشود . وی

گفت بسیاری از وزرای کابینه سامسونیت دربازداشت بسر میبرند

رادیو پکن از قول رادیووینتیان خبرداد که «کونك‌لی» خطاب به مردم لائوس گفته است که شما باید برای دفاع از سرزمین اجدادی خود قیام کنید و باهرگونه تهاجم خارجی در صدد مقابله برآئید . نباید این فرصت عالی را از دست بدهید . خارجی باحربه کمك‌مالی بماتجاوز خواهدکرد .

رادیو پکن گفت کونك لی در پیام خودگفته است که مداخله نیروهای خارجی و از جمله امریکا در لائوس بنحو شگفت انگیزی افزایش می‌یابد .

کونك‌لی افزوده است .امریکا را باید دولتی بدانید که دولت سامسونیت را برای شما روی کار آورد ودرواقع او وهمدستانش‌بودند که آتش جنك داخلی را دامن‌زدند.

دولت انقلابی لائوس در نظردارد

پرنس سوانا فوما رئیس مجلس‌ملی لائوس را بعنوان نخست‌وزیرلائوس معرفی کند . وی سابقا نیز نخست وزیر بوده‌است .اکنون دراین مورد مذاکره میان نماینده پادشاه لائوس و کودتاچیان ادامه دارد . پرنس بوما عقیده دارد که لائوس باید بیطرف باشد .

واشنگتن ـ۱۱ اوت ـ آسو ـ شیتدپرس ـ دولت امریکااعلام‌کرد که فقط دولت سلطنتی لائوس را به عنوان دولت قانونی‌لائوس‌می‌شناسد.

وایت سخنگوی وزارت خارجه‌اظهار داشت که کودتاکنندگان هنوز توانسته‌اند دائره نفوذ خودرا از شهر وینتیان به‌بیرون توسعه‌دهند.

وی افزود قاطبه مردم که درخارج از وینتیان درشهرهای دیگر لائوس زندگی میکنند وفاداری خودرا به پادشاه اعلام کرده‌اند .

در این عکس اولیوریاورز پدر خلبان یو-۲ که‌در مسکو محاکمه خواهد شد ،هنگام ملاقات با ریچارد نیکسون معاون ریاست جمهوری آمریکا دیده میشود . آخرین گزارش حاکی است که امروز بامداد پلاورزو همراهانوی وارد مسکو شدند .

پایان مذاکرات مك‌میلان وآدنائر

وحدت‌اروپا باید عملی شود

سازمان آتلانتیك پایه قدرت غرب است و آمریکا نقش اساسی را دراین سازمان دارد

بن ـ خبرگزاری فرانسه ـ ۱۱ اوت ـ امروز مذاکرات هارولد مك میلان و دکتر آدنائر روسای دول انگلیس و آلمان غربی در بن بپایان رسید در اطلاعیه‌ای که بدین مناسبت انتشار یافت گفته شده است که تمام مسائل مهم ومشترك در محیط صمیمانه مورد بحث قرار گرفت.

دو رئیس دولت بطور کلی درباره مسائل جهانی وحدت نظر دارند وبه لزوم وحدت اروپا ویافتن راه حل برای بوجود آوردن هماهنگی بین دوگروه اقتصادی‌اروپا معتقدهستند.

مك میلان و آدنائر تصمیم گرفتند که مشاورین آنها برای یافتن راه حل مسائل مزبور فعالیت خود را ادامه دهند.

بازار مشترك

دو رئیس دولت عقیده دارند که وحدت جهان‌آزادوحفظ ونگهداری صلح هدف عالی و نهائی است و سایر مسائل باید تحت الشعاع آن قرار گیرند . همچنین مسئله‌ارتباط بین کشور های بازار مشترك ومنطقه تجارت آزاد باید در کادر وضع سیاست جهانی مورد بحث قرار گیرند.

سخنگوی دولت بن اعلام داشت که آدنائر و مك میلان دوگل را در جریان مذاکرات خود خواهند گذاشت . **سازمان اتلانتیك بمنزله پایه قدرت دول غرب است‌و نقش ایالات متحده امریکادر این‌اتحادیه قطعی‌و اساسی‌است و بدین طریق روشن است که انگلستان مخالف هرگونه اقدامی است که هدف آن سست کردن روابط و پیوند های امریکا با اروپا باشد .**

برای پر کردن خلائی که پس از شکست کنفرانس سران و انتخابات ریاست جمهور ی امریکا بوجود آمده روسای دول اروپائی و وزرای خارجه آنها به تناوب جلساتی با یکدیگر تشکیل خواهند داد.

شرط اساسی

مك میلان نخست وزیر انگلیس در بازگشت خود به لندن اظهار داشت : ما باین نتیجه رسیدیم که وحدت اروپا شرط اساسی برای هرگونه پیشرفت است . بهمین جهت برای یافتن راه حل وحدت اروپا آلمان فدرال باید با کشور های عضو بازار مشترك تبادل نظر نماید و دولت انگلیس نیز با کشور های مشترك المنافع و کشور های عضو تجارت آزاد.

کشور های متحده اروپا

بن ـ آلمان ـ ۱۲ اوت ـ آسوشیتد پرس ـ **منابع مطلع اظهار کردندکه سران دولت های انگلستان وفرانسه و آلمان غرب مصمم هستند که علیرغم اختلافاتی که‌بین آنان‌موجود است نقشه هائی برای وحدت اروپا طرح کنند .** اختلافات آنها درمورد چگونگی اجرای این‌نقشه هاست . زیرا وحدت سیاسی اروپا آرزوی دیرینه سران سه کشور است .

در مذاکرات بین سران سه دولت در دو هفته گذشته تاکنون موضوع « کشور های متحده‌اروپا» مورد بحث قرا رگرفته است.

اما آنها معتقدند که اگر این هدف قابل وصول باشد ، برای رسیدن به آن راه زیادی در پیش است.

یکی از موارد اختلاف سران سه دولت نقش امریکاست . ادنائر و مك میلان هنوز با نظر دوگل در مورد اینکه نقش امریکا در سازمان آتلانتیك باید ضعیف باشد توافق ندارند .

دوگل مدتهاست که در صدد ایجاد نیروی سومی در اروپا است که بتواند با قدرت امریکاو شوروی قابل قیاس باشد.

مك میلان و ادنائر میخواهند اروپا در تعیین سرنوشت جهانی حیثیت قابل ملاحظه‌ای بدست آورده و یك وزنه سنگین گردد . اما آنها نظرشان این است که با توافق کامل با امریکا این هدفرا بدست آورند .

کارشناسان سه کشور موضوع تشکیل وحدت سیاسی اروپای غربی را جزء بجزء مورد دقت قرار دادمو راههای نیل بهدفرا بررسی خواهند کرد .

گفته میشود امریکا از وحدت اروپا طرفداری‌میکند . مطلعین‌اظهار عقیده میکنند که در پایتخت های سه کشور ،نسبت به کنار گذاشتن پیمان اتلانتیك نظری وجود ندارد .

کنتس قلابی محکوم شد

این خانم یك شبکه جهانی برای تجارت زنان ودختران دراختیار داشت

نیویورك ـ ۱۳اوت ـخبرگزاری فرانسه ـ امروز دادگاه نیویورك‌یك کنتس قلابی را به دوسال زندان محکوم کرد وی پس از آنکه مدت زندانش بپایان‌رسدباید فورا‌امریکا را ترك کند.

این کنتس مادام « الیزابت ـ اسپدنیك » نام دارد و ٤٥ ساله است .

دفتر کار کنتس قلابی در یکی از آپارتمانهای بسیار مجلل‌خیابان پنجم نیویورك بوده است . وی۲٦۷ دختر و زن زیبا روی در اختیار داشت و مشتریان این کنتس قلابی در سراسر دنیا از کوبا و ونزوئلا گرفته تا افریقا پراکنده بودند . کافی بود کسی برای او تلگرافی ارسال دارد تا وی دختران زیرفرمان خود رابه‌نقاط مختلف جهان‌بفرستد.

حق الزحمه ملاقات هر یك از دخترانی که وی در اختیار داشته ۳۰۰ دلار برای یکشب بعلاوه‌یك بلیط هواپیما بوده است.

نیمی از سیصد دلار به خانم اسپدنیك تعلق داشتهو بقیه را به « دختران تلفنی » میداده است.

پلیس نیویورك در دفتر کار وی آدرس ٦۰۰ مشتری و کارت‌ویزیت ۹۰نفر از شخصیت های سیاسی و ورزشی را پیدا کرده است.

کنتس قلابی در محکمه ادعاهای دادستان را تکذیب کرد ولی‌محکمه با دلائلی که در دست داشت او را محکوم نمود .

خانم اسپدنیك در محکمه اظهار داشت که با یك کنت ایتالیائی ازدواج کرده بود و چندین سال است که از او جدا شده وی حاضر نشد نام این کنت را بگوید.

کنتس قلابی ۱٦ سال قبل به کانادا و از آنجا به نیویورك رفته است.

موفقیت علمی وسیاسی آمریکا

لندن ـ ۱۲ اوت ـ خبرگزاری فرانسه ـ **موفقیت‌دانشمندان‌امریکائی در بازگردانیدن محفظه قمرمصنوعی کاشف سیزدهم در محافل علمی جهان‌با اهمیت فراوان تلقی شدولی باید دانست که این پیروزی از لحاظ سیاسی برای امریکا بیشتر حائز اهمیت است .**

موفقیت دانشمندان امریکائی پس از شکست هائی که در زمینه امور فضائی نصیب امریکائیان‌شده بوداعتبارامریکارابطور قابل توجهی بالا برده است واکنون امریکائیها میتوانند در برابر پیشرفتهای فضائی شوروی عرض اندام کنند . بطورکلی این موفقیت در مذاکرات آینده خلع‌سلاح ومنع‌آزمایشهای اتمی بی‌تاثیر نخواهد بود .

اعتراض هند به تجاوز چین

دهلی ـ۱۲ اوت ـ رویتر ـدولت هند شدیدا به تجاوز نیرو های‌چینی بمرز این کشور اعتراض کرد.

خانم‌منون ضمن بحث پارلمانی اظهار داشت که ۲۵ تن ازچینی ها در تاریخ ۳ژوئیه در مرز کامینك به هند تجاوز کردند و دولت هند نیز بدین تجاوز شدیدا اعتراض کرده است.

خروشچف میگوید نیکسون بقال است!

نیویورك ـ۱۲اوت ـخبرگزاری‌فرانسه ژوزف کوران‌یکی ازرهبران سندیکا‌های امریکا که‌اخیرا مسافرتی به شوروی‌انجام داده است‌اظهار داشت طی ملاقاتی که‌باخروشچف بعمل‌آورده نخست‌وزیر شوروی خاطرنشان نموده که‌انتخاب کندی برای‌ریاست جمهوری امریکا عاقلانه‌است .

وی افزود که‌خروشچف تاکیدنموده که‌نیکسون‌مرد مطلعی نیست.وی‌بیش از آنچه یك‌مرد سیاسی‌باشد ، یك بقال‌است .

ژوزف کوران افزود که‌من درسال ۱۹٤۵ نیز به‌شوروی مسافرت کرده بودم واز آنزمان تاکنون این‌کشور پیشرفت‌های زیادی کرده‌است .وی بدنبال بیانات‌خودافزود که‌امریکا باید شوروی راآنطور که واقعا هست به‌بیند ،نه آنطور که مایل‌است باشد.

آگهی های تسلیت

با کمال تاسف‌وتاثر فوت مرحومه‌مغفوره بانوافسرالملوك ضرغام را بخانواده محترم ضرغام خصوصا به آقایان حسین و احسان اله ضرغام تسلیت عرض نموده بقاء عمر بازماندگان آن مرحومه را از خداوند متعال خواستاریم .

خدابخش بخشی ـ خدا مراد بخشی ـ خدایار بخشی ـ اله مراد بخشی ـ خدا کرم بخشی ـ خانی پازوکی ـ احمد تهامی ـ غلامعلی پازوکی ـ عباس دهقانیان

تیمسار سرلشگر ضرغام وزیر محترم دارائی

با یکدنیا تاثر در گذشت سرکار علیه مرحومه مغفوره افسرالملوك ضرغام (ماجدی) را تسلیت عرض نموده سلامت و طول عمر آنجناب و بازماندگان محترم را از پروردگاریکتا خواستاریم .

حاج احمد عباسیان (ثلاث)ـ جمال‌الدین عباسیان

جناب آقای حسین ضرغام

با نهایت تاسف در گذشت مرحومه بانو افسر الملوك ضرغام را بجنابعالی و سایر فامیل محترم تسلیت عرض‌نموده بقا،ی عمر و عزت همگی را از خداوند متعال‌مسئلت‌می‌نمائیم

رضا قمصری ـ ناصر قمصری ـمنصورقمصری

تیمسار سر لشگر ضرغام وزیر محترم دارائی

سندیکای قند ساز و قند فروش تهران و توابع باکمال تاسف واقعه مولمه را تسلیت عرض نموده ، سلامتی و بقای عمر آنجناب و خاندان جلیل را از خداوند متعال مسئلت‌دارد

سندیکای قند ساز و قند فروش تهران وتوابع

از درگذشت نابهنگام شادروان بانو طباطبائی قلبا متاثر و مراتب تسلیت خود و کلیه همکاران اداری را از این واقعه مولمه بحضور جناب آقای میرزا سید محمد صادق طباطبائی سناتور محترم و جناب آقای مهندس مصطفی طباطبائی عضو هیئت مدیره شرکت مصالح ساختمانی تقدیم و از ایزد یکتا سلامت وسعادت خاندان طباطبائی وبازماندگان آن مرحومه را مسئلت دارد .

مهندس عباس‌شیردل

باکمال‌تاثرفوت نایب اکبرهمایونی‌را به برادرارجمندش‌حاج علی‌همایونی‌تسلیت‌گفته بقاوسلامتی بازماندگان‌آنمرحوم‌رااز خداوند متعال خواهانیم.

محمدگلباشی ـ عباس‌طاهری

آ ـ ۱٦۸۳۳

جناب آقای مهندس حبیب‌اله صمیمی

در گذشت اخوی گرامتان آقای اسدالله صمیمی‌موجب نهایت تاثر گردید مصیبت وارده را بشما و فامیل محترم صمیمی تسلیت عرض مینمایم .

آ ـ ۱٦۷۹۵ **عزیزاله هادی**

تیمسار سر لشگر ضرغام وزیر محترم دارائی

مصیبت مولمه وارده را به آن جناب و خاندان ملکانی تسلیت عرض نموده بقاء عمر و سعادت‌و توفیق تیمسار معظم را از خداوند متعال خواستارم .

آ ـ ۱٦۷۷۹ **دکتر علی اکبر بهرامی**

مصیبت وارده را بخانواده محترم امیر عبدالصمد خلعت بری تسلیت عرض میکنیم .

آ ـ ۱۹۰۳٦ **الحاج‌نظرشهردمی ـ محمد باقر شهر دمی**

بدینوسیله فوت خانم راضیه مشیری را به بستگان آن مرحومه‌بویژه آقای‌حسن‌مشیری صمیمانه‌تسلیت میگویم

آ ـ ۱۹۰۳٤ **عطاءاله خرم**

کار کنان اداره آموزش کشاورزی وزارت فرهنك

مصیبت وارده بخانواده مظفری را بهمکار محترم آقای نصرت‌اله مظفری تسلیت میگویند .

کاوه شعیبی ـ مهندس سعید داود سعید زاده ـ ضیاءالدین ستوده ـ محمد صادق نصیری ـ مهندس امان اله زائرپور

پس از فیلمهای نرمن ویزدم ـ جری لوئیس ـ فرناندل ـ دنی‌کی اینك فیلم‌کمدی جدید از کارخانه آرتوورانك که جزو پرفروشترین فیلمهای کمدی دنیا محسوب شده و غفلتا بروی پرده‌نمایش‌درآمده‌است

از صبح دوشنبه فقط در

سالن تراس **سینما امپایر**

فیلم‌کمدی ـ ویستاویژن ـ رنگی ـ دوبله بفارسی

دکتر جونم

باشرکت:

دیرك بوگارد ـ موریل پاولو ـ دونالد سیندن

اگر شما نتوانستید سفته یاچك خودرا سر موعد بپردازید ویا خدای نکرده باخانم خود اختلاف ویا باکلفت منزل دعوا کرده‌اید ویادرانتخابات موفق وبرنده نشده‌اید ویاسینماهای دیگر شلوغ بود و نتوانستید بلیط سینما تهیه کنید. مخصوصا شما ای خانم عزیز اگر دیدید همسرتان عصبانی وناراحت است، لطفا باتفاق شوهرتان‌وبچه‌ها بسینما امپایر تشریف بیاورید وفیلم کمدی‌دکتر جونم را مشاهده کنید ومطمئن باشید همه ناراحتی‌ها و خستگی‌های شما وهمسرتان‌برطرف‌خواهدشد.

از صبح دوشنبه

سینما آسیا ـ سینما متروپل

از صبح دوشنبه

جدیدترین فیلم‌کمدی موزیکال سینمای ایتالیا که مملو از حوادث شیرین وسرگرم کننده است

عاشق پیشه (آهنك شادی)

دوبله بفارسی درایتالیا ـ باشرکت:

گابریلا پنتی ـ ماریافیوره ـ ژولیا روبینی

دراین‌فیلم جدیدترین رقصهای مدرن توسط جدیدترین چهره‌های سینمای اروپا اجرا میگردد. آ ـ ۱۹۱۳۸

The Economist

عراق امروز

(۶)

کمپانی نفت مناطق حساس را پس نمیدهد

کمپانی نفت عراق و کمپانیهای وابسته بآن یعنی کمپانیهای نفت «بصره» و «موصل» پیشنهاد کردند که پنجاه درصد ازمناطقی راکه طبق امتیاز نامه بآنها واگذارشده بود بدولت عراق بازگردانند . این مناطق شامل ۹۵ درصد ازسراسر خاک عراق میگردد .منظور کمپانیهای نفتی آنست که هرسه امتیاز واگذارشده به آنها درحکم امتیاز واحدی تلقی گردیده وخودشان تشخیص دهند چه مناطقی رابایدبدولت عراق بازگردانند . درمقابل عراقیها مدعی هستند که هرامتیاز نامه‌ای بصورت جداگانه بوده ودولت عراق بایستی درمورد تعیین مناطقی که از حدود امتیازنامه ها حذفشده وباز گردانیده میشود نظر داشته باشد .

بدیهی است که کمپانی نفت عراق نه تنها مایل نخواهدبود که هیچ قسمتی از مناطق مورد امتیاز خودرا درمنابع کرکوك، موصل و بصره ازدست بدهد، بلکه نسبت به بازگردانیدن مناطقی که درطول مراکز بارگیری وحمل ونقل نفت قرار گرفته ویا درآن عملیات اکتشافی و حفاری پرخرجی انجام شده محتاط خواهد بود .

آخرین فوران نفتی عراق درناحیه «کیفل» در ۵۰ میلی جنوب غربی بغداد، وامتداد مناطق جغرافیائی که بلافاصله ازمشرق پایتخت آغاز میگردد ، ۵ دوناحیه اکتشاف نفتی ازخاك عراق راجزء مناطق مورد نظر کمپانی قرار میدهد . اماموضوع غامض وپیچیده نقشه عراقیها برای مناطقی است که باید پس داده شود .هیچ گونه قرینه‌ای دردست نیست که بتوان حدس زد دولت عراق دراین مورد چه میخواهد بکند. کمپانی های ایتالیائی وژاپنی ظاهرا نسبت به مسئله نفت عراق اظهار علاقه میکنند وحتی گفته میشود که بعضی ازموسسات عراقی برای فعالیت درکار اکتشاف ،بخرج خودشان ، بی میل نیستند . اگراین مطلب صحیح باشد احتمالا باکمك کمپانیهای مستقل امریکائی آنها فعالیت خواهند کرد .

این مسئله یکی از قرائن متعددی است که ازروی آن میشود استنباط کرد که در عراق اعتماد لازم برای تجدید فعالیت های اقتصادی بتدریج ومحتاطانه اعاده میشود ونشان میدهد که تمایل شدیدی برای استفاده از فرصتی که استقراراوضاع وتثبیت وضع پیش آورده وجود دارد.

بنظر میرسد که چندین موسسه بزرك اروپائی ، بدون واهمه از مخاطرات احتمالی، پیشنهادهائی کرده واجرای پیمانهای مهمی رادر عراق بعهده گرفته‌اند . بعنوان مثال موسسات آلمان غربی برنده سه مناقصه شده‌اند که قیمت آن متجاوز ازشش میلیون ونیم لیره انگلیسی است . موضوع مناقصه مربوط به ساختمان پل «گوت» برروی رودخانه دجله و پل «کراره» در بغداد ونصب تاسیساتی در چهار نقطه برای تنظیم آبرود «غراف» میباشد . درعین حال یك کنسرسیوم سوئدی -لبنانی ارزان ترین قیمت رابرای اجرای مرحله اول ساختمان لنگرگاه عظیمی در «ام قصر» واقع درجنوب «بصره» پیشنهاد کرده است .

برای شرکت دراین مناقصه هیچ پیشنهادی ازطرف انگلیسها نرسید . این واقعیت همراه عوامل دیگرنشان میدهد که پیمانکاران انگلیسی که سالها تامین کننده پرقیب احتیاجات بازارعراق بوده‌اند، برای مقابله باشرایطی که پس از انقلاب دراین کشور بوجود آمده از برخی رقبای خود آهسته ترگام برمیدارند . امیدواری بسیاروجوددارد که اختلافات عراق باکمپانی نفت بدیگر فعالیت های مختلف سرایت نکرده ویا جلوی استقبالی راکه اکنون دراین کشور نسبت به پیشنهاد های موسسات بین المللی جهت انجام پروژه‌های بزرك وجود دارد نگرفته ومانع ازانعقاد پیمانهای اقتصادی بدون توجه به جهت سیاسی آنها ، نگردد .

(ازاکو نومیست چاپ لندن. ترجمه غلامحسین صالحیار)

در سوریه میخواستند کودتا کنند

یازده سرباز سوریه به اردن پناهنده شدند و جنك تبلیغاتی عمان وقاهره شدت یافت

عمان ـ ۱۱ اوت ـ رویتر ـ رادیو عمان اعلام کرد که ۱۱ سرباز سوریه به عمان گریخته، درخواست پناهندگی سیاسی کرده‌اند .افراد مزبور پس از آنکه کوشش آنها برای کودتا علیه مقامات مصری به نتیجه‌ای نرسید ، باردن گریختند . آنان در یك واحد توپخانه خدمت میکردند .

افسر این سربازان از طرف مقامات سوریه دستگیر شد . رادیو عمان اعلام کرد که سربازان مزبور دسته بنای ، یك ارتش سوریه خواهد بود که هدف آن آزاد ساختن این کشور از چنك مصریهاست .

حمله قاهره

عکس العمل رادیو قاهره این بود که حمله شدیدی را علیه ملك حسین آغاز کرد . رادیو قاهره گفت ملك حسین خیانت را از پدر بزرك خود فرا گرفته و مردم اردن حکومت او را سرنگون خواهند کرد . رادیو قاهره افزود از ملك حسین بعید نیست که در مورد تشکیل ارتش آزادی بخش برای سوریه صحبت کند. ولی مردم اردن که خود را از چنك پدر بزرك خائن ملك حسین رهانیدند ، کسانی مانند ملك حسین و نخست وزیر او هزاع المجالی را تشکیل دهیم تا وی بتواند بشورای امنیت شکایت کند .

رادیو قاهر مافزود که اظهارات رادیو عمان دروغ است.

وزیر امور عمومی مصر بمسکو رفت

مسکو- خبرگزاری فرانسه-۱۱ اوت موسی رفاه وزیر امور عمومی ایالت مصر امروز قاهره را به قصدمسکو ترك گفت :

بطوریکه خبر گزاری تاس اطلاع میدهد وزیر نامبرده در مسکو با مقامات شوروی راجع به دومین مرحله ساختمان سد اسوان مذاکره خواهد کرد .

سرهنك مهداوی از عراق خارج شد

بغداد ـ رویتر -۱۳ اوت ـ سرهنك فاضل عباس مهداوی رئیس دادگاه خلق عراق امروز همراه زنش بمنظور یك مسافرت سه ماهه بغداد را ترك گفت .

مهداوی قرار است در این مسافرت از کشور های بلغارستان ـ آلمان شرقی وشوروی دیدن کند .

سه دولت مزبور رسما از مهداوی برای بازدید ا زاین کشور ها دعوت کرده‌اند .

بازداشت مندرس نامحدود است

آنکارا ـ ۱۲ اوت-آسوشیتد پرس ـ دولت ترکیه شب گذشته تصویب نامه‌ای صادر کرد که بموجب آن ،عدنان مندرس و سایر رهبران سابق ترکیه را میتوان بطور نامحدود در زندان نگاهداشت . در این تصویب نامه از محاکمه رهبران سابق ترکیه سخنی بمیان نیامده است تا حال گفته میشد که محاکمه رهبران سابق ترکیه بزودی اجرا خواهد شد . با تصویب نامه جدید دیگر معلوم نیست که محاکمه مندرس و جلال بایار و ۴۰۰ نفر دیگر از رهبران حزب دمکرات ترکیه که در « یاسی آداه بازداشت هستند ، کی انجام خواهد شد .

دوبرلن غربی اسلحه ساخته نمیشود

واشنگتن ـ ۱۴ اوت ـ آسوشیتدپرس ـ امروز سه دولت آمریکا ، انگلیس و فرانسه یادداشت اخیر شوروی را ردکردند .

دریادداشت شوروی گفته شده بود که آلمان غربی برای خدمات نظامی دربرلن غربی سربازمیگیرد .

کشور های غربی همچنین اتهامات شوروی را مبنی بر اینکه در برلن غربی ، اسلحه ساخته میشود ردکردند و خاطرنشان ساختند که آلمان شرقی از برلن ، برخلاف مقررات موجود،برای منظور های نظامی خوداستفاده میکند.

خروشچف بپدر پاورز کمك خواهدکرد

لندن ـ ۱۲ اوت ـ آسوشیتد ـ پرس ـ اولیور پاورز ـ پدر فرانسیس پاورز خلبان زندانی هواپیمای اکتشافی یو-۲ پنجشنبه شب اظهار داشت که خروشچف باو اطلاع داده است در جریان محاکمه پسرش باو کمك خواهد کرد . اولیور پاورز باهمسرش ازنیویورك باهوا پیما به لندن وارد شدند آنها شب را در لندن گذراندند وروز جمعه به سوی مسکو پرواز کردند .

پاورز در فرودگاه بخبر نگاران گفت : «خروشچف را خواهم دید اوبمن کمك خواهد کرد.»

همسر پاورز و مادرش و دو وکیل مدافع برای سفر به مسکو وشرکت در جریان محاکمه خلبان هواپیمای سرنگون شده یو-۲ ویزا گرفتند دو وکیل مدافع بعنوان مشاور خصوصی خانم پاورز انجام وظیفه خواهند کرد . آنها نیز عازم مسکو شدند. همسر پاورز بعدا در بروکسل اظهار داشت که نتیجه محاکمه شوهر من بستگی باوضاع سیاسی دارد وامیدوارم که محکومیت او خفیف باشد .

شوروی یك جهانگرد امریکائی را اخراج کرد

دولت شوروی بامریکا نسبت باستفاده از جهانگردان برای امور جاسوسی اعتراض کرد- مقامات واشنگتن عقیده دارند که عملیات دامنه‌دار شوروی برای «شکارجاسوسان» بمنظور تحریك افکار عمومی است

مسکو ـ خبرگزاری فرانسه ـ ۱۱ اوت خبرگزاری تاس اطلاع میدهد که یك جهانگرد امریکائی باتهام جاسوسی امروز از شوروی اخراج شد .

وبرت کریستنز جهانگرد مزبور طبق ادعای رادیو مسکو متهم است که اطلاعاتی از مراکز نظامی وصنعتی شوروی در ناحیه لودف ، کیف وباکو کسب کرده است .

وزارت امور خارجه شوروی طی یاد داشتی اخراج جهانگرد نامبرده را به سفارت امریکا اعلام کرد و نسبت به استفاده از جهانگردان برای امور جاسوسی به آندولت اعتراض کرده است .

ضمنا یك آموزگار مدرسه از اهالی کالیفرنیا که مدت چند روز در شوروی سفر کرده است اظهار داشت درتمام این مدت پلیس مخفی شوروی در تعقیب من بود . این خانم اظهارداشت که یك دانشجوی روسی بمن علاقمند شد و ما با هم قرار های ملاقاتی می گذاشتیم لکن پلیس شوروی دانشجوی مزبور را احضار کرد و مدت سه ساعت مورد باز جوئی قرار داد و از آن پس نیز من مرتب تحت تعقیب بودم .

مقامات واشنگتن اظهار داشتند که اقدامات وسیع شوروی برای «یافتن جاسوسان» آمریکائی بملت آنستکه این کشور میخواهد افکار عمومی را علیه آمریکا تحریك کند و مقدمات محاکمه پاورز خلبان آمریکائی رافراهم سازد . در حال حاضر شوروی به اقدامات و تبلیغات دامنه داری برای «شکار جاسوسان» غربی دست زده و هر چند روز یکبار ، یکنفر را بعنوان جاسوس اخراج میکند .

خروشچف بکره شمالی میرود

لندن ـ ۱۲ اوت ـ رادیو مسکو گزارش داد که خروشچف د راوایل اکتبر به کره شمالی مسافرت خواهد کرد .

رادیو مسکو گفت که خروشچف دعوت دولت کره شمالی را پذیرفته است .

مدلهای جدید ۱۹۶۰

اگوروتون مُرِشی

مغازه آلپ

خیابان نادری تلفن ۶۹۸۹۷

یك سوم نقد بقیه باقساط ۸ ماهه

آ-۱۹۰۷۰

اول هیکل یك کمدی داغ ودو آتشه!!

ازصبح سه‌شنبه اول شهریورماه در سینماهای

دیانا- ایران- تابستانی تهران زمستانی

آ-۱۹۰۹۴

گمبه از اسناد

فجارتی ـ حصیلی ـ معافی ـ شناسنامه رانندگی و غیره حضورا انجام میشود فتو پرسپولیس ـ لالزاردو چهار راه کنت ۳۷۴

آ-۱۲۳۸۵ ۱-۳۰

آدامس خروس نشان مورد اطمینان همه

۱-۵ آ-۱۸۹۹۲

خانم خانه‌دار !

صرفه جوئی لازمه خانه‌داریست شما هم لیوان نشکن بخرید

واینهمه پول لیوان ندهید ولی فقط لیوان نشکن چك اسلواکی که درپنج رنك ساخته شده

(زرد، آبی، گلی، سبز، سفید)

آ-۱۹۰۲۴

مشعل اُتوماتیك ساخت کارخانه معظم دری آمریکا

Ray Oil Burner Co.

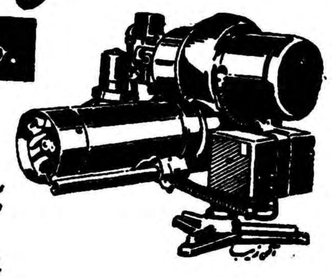

با ۸۵ سال سیادت صنعتی در سراسر جهان

برای شُفاژ ـ مصارف صنعتی ـ دیگهای بخار ـ حمام ها

پارتی های جدید مشعلهای دری به قدرتهای از ۱ تا ۲۵ گالن

برای سوخت گاز و نفتیل وارد شد

نماینده انحصاری : شرکت شعله خاور : تخت جمشید ـ چهارراه بهار ـ تلفن : ۶۹۲۴۷ و ۶۸۹۶۲

آ-۱۸۹۸۰

اطلاعات اقتصادی

مخاطرات نفت ایران

نفت خاورمیانه‌واز آنجمله نفت ایران درسالهای آینده با مخاطراتی روبروخواهدشد که بهتراست‌هم‌اکنون بفکرآن باشیم وخود رااز قالب فکری کنونی که‌تصور میکنیم آنچه مایلیم اتفاق‌افتدروی خواهد داد بیرون آوریم ومشکلات آتی رابا سهل انگاری ننگریم .

دوامر مهم نفت این منطقه جهان رابمخاطره میاندازد یکی آنکه شوروی بسرعت دارد میزان صادرات نفتخودرا برای مبارزه با بازرگانی غرب افزایش میدهد . روسیه طبق برنامه هفتساله کنونی خود تولید نفتخام خویش رادرسال ۱۹٦۵ دوبرابر خواهد کردودرسال ۱۹۷۲ میزان آنسه برابر خواهدشد. کمیته‌مشترک انرژی‌اتمی‌سنای‌امریکا وهمچنین سازمان معادن آنکشور سخت مشغول مطالعه برنامه صادرات نفتروسیه واثرات‌آن درکشور های اروپائی وآسیائی هستند .

درسال ۱۹۵۵ روسیه به‌بیست کشور نفت صادر میکرد ودرسال گذشته نفت‌آن به‌سی‌کشور صادر میشد ودرسال جاری کشور کوبا برفهرست خریداران اضافه شدوهم‌اکنون شوروی‌بهادرهندو کاناداو حبشه وسیلان مشغول مذاکره برای فروش نفت خود میباشند .درسال گذشته کشورهای غنا وگینه وبرزیل وتونس برای اولین بار ازروسیه نفتخریداری کردندو حتی لبنان که‌خود درخاور میانه‌است باشوروی واردمعامله نفت شد .

صادرات نفتروسیه که‌درسال ۱۹۵۵ بیش‌از ۳ر۲ میلیون تن بود درسال گذشته به ۳٦میلیون تن‌رسید. درحدود نیمی از این مقدار نفت خام بوده‌است که بکشور هائی از قبیل مصروایتالیاوفنلاند رفته است وعلاوه‌براین قسمت‌اعظم نفت تصفیه شده به‌سوئد وفنلاند ومصر وایتالیا وآلمان فروخته شده .

علت‌اصلی پیشرفت فروش روسیه آن‌بوده است که‌کشور مزبور نفت خودرا بین ۱۰ تا ۲۵ درصد کمتراز نرخ‌بین‌المللی میفروشد و علاوه‌براین روسها درمعاملات‌خود حاضرند که‌نفت رابا‌کالاهای دیگری معاوضه کنندو یاآنکه پول کشور خریدار را قبول نمایند .

گرچه‌این امربخودی خود کافی‌است که‌وضع نفت‌خاورمیانه رابمخاطره اندازد .ولی سببدیگری هم‌وجوددارد که‌کار رامشکلتر میکند وآن اینستکه متخصصین نفتی‌آمریکا میگویند برای مواجهه بااین نبرد تجارتی روسیه دراروپا بایدهرچه زودتر باستخراج نفت شمال‌افریقا پرداخت زیرانفت شمال‌افریقا بعلت نزدیکی بکشورهای اروپا ارزانتر تمام میشود .

حال‌بدنیست نظری بمیزان نفت‌این‌ناحیه اندازیم .طبق مطالعات موسسه خاور میانه دانشگاه هاروارد امریکا میزان نفت شمال افریقا در ظرف چندسال آینده بین‌دوتاسه میلیون بشکه درروز خواهد بود واین‌میزان برابر دوسوم مقدارنفتی است‌که ازتمام کشورهای‌خاورمیانه درحال حاضر بدست‌می‌آید ونکته جالب آنکه طبق‌محاسباتی که‌بعمل آمده هربشکه نفت افریقا بین بیست تاپنجاه سنت‌ارزانتر از نفت خاور میانه تمام میشود .

فروش نفت افریقا وروسیه قیمت بین‌المللی نفت ومیزان تولید آنرادر سایرنقاط پائین خواهد آورد بخصوص که‌روسیه هم‌اکنون مشغول‌کشیدن خط لوله ایست که‌بدریای بالتیک‌منتهی میشود ونفت را بقیمت ارزان میتواند باروپا بفروشد .

خطرسوم که‌آنرا نیز نبایدنادیده گرفت توسعه استفاده انرژی اتمی‌بقیمت ارزان است‌که باید در حوالی سال ۱۹۷۰ انتظار آنراداشت.

شک‌نیست که‌کشور های غربی که‌مشغول استخراج نفت در خاورمیانه هستند نهایت کوشش خودرابرای مواجهه باروسیه‌خواهند کردواین عمل همکن‌است ازطریق کاهش منافع ویافروش نفت‌باشرایط مساعد تر و اقدامات مشابه‌دیگرصورت گیردولی بهرجهت مسئله را بکلی حل‌نخواهد کرد. تنها امیدا ینستکه مصرف نفت‌دراروپا چنان افزایش‌یابد که‌باوجودفروش‌نفت روسیه وافریقا بازهم احتیاج اروپا بنفت خاور میانه برقرارباشد .

گفته میشود علت آنکه بانک‌بین‌المللی ودستگاههای وابسته‌بآن در دادن وام‌بایران سختگیری بیشتری میکنند تنها آن نیست که ایران تاکنون وامهای زیادی گرفته وکلیه وجوه نفت راعاقلانه بمصرف نرسانده بلکه علاوه‌براین سبب این سختگیری آن است که‌بانک امیدی باینکه درآمدنفت بمیزان فعلی برای‌مدت‌طولانی برقراربماندندارد.

دولت ایران باید تلاش کندکه‌سهم خودرادراستخراج وصدورنفت‌حفظ کند وشاید دولتهای غربی‌بتوانند بشرکتهای نفت که‌درایران مشغول عملند توصیه‌کنند که‌بمنظور تثبیت وضع اقتصادی ایران که ثبات سیاسی خاصی‌در خاور میانه داشته ازکم‌کردن تولید چشم‌بپوشند.

ولی این سئوال پیش‌می‌آید که‌شرکتهای نفت‌که‌بدنبال سود هستند تاچه اندازه [illegible] ترتیب اثر میدهند جواب این‌سوال راآقایان انتظام و هویدادر امریکا خواهند یافت .

دکتر مصطفی علم

تمایل به شهرنشینی مشکلات اقتصادی‌واجتماعی بوجود آورده

طرح عمران آذربایجان وخراسان بعلت فقدان اعتبار مسکوت‌گذاشته شد

باتمرکز فعالیت‌های عمرانی و خدمات عمومی و امور تجاری در مرکز افزایش تدریجی بیکاری وعدم امکان فعالیت‌های اقتصادی در بعضی نقاط دوردست ایران بطور محسوس‌مشاهده میشود

اعتباری که تاپایان برنامه هفت ساله دوم صرف اجرای طرح های مربوط بـه عمران‌ناحیـه ای خواهد شد ۱۲ میلیارد و ۱۹۲ میلیون ریال است که تنها ۱۱ میلیارد و ۳۹٤ میلیون ریال آن یعنی ۹٤ در صدکل اعتبار عمران ناحیـه ای در خوزستان مصرف خواهد گردید و شش درصد بقیه در سیستان و بلوچستان‌و کرمان مصرف خواهد شد .

مهمترین طرحی که در خوزستان اجرا میشود و قسمت اعظم مخارج رابخود اختصاص‌داده است ساختمان سد عظیم دز میباشد کـه اخیرا نیز با انفجار کوه سد موقت طبیعی در جلوی محل سد اصلی ایجاد شدو آب رودخانـه دز از بستری کـه هزاران سال از آن عبورمیکرد منحرف گردید و داخل تونل انحرافی شد.

علاوه بر خوزستان و کرمـان و سیستان و بلوچستان برنامه هـائی برای عمران ناحیه آذربایجان و خراسان نیز پیشنهاد گردیده ولی بعلت نداشتن اعتبار اجرای آنها مسکوت گذاشته شده است .

از آنجائیکـه فعالیت های عمرانی دولت و موسسات خصوصی در سال های اخیر فقط در چند ناحیـه کشور و بخصوص در پایتخت متمرکز شده و سایر فعالیت های مشابه‌از قبیل تعلیمات مالیه و خدمات عمومی و امور تجارتی نیز بـه تبعیت از امور عمرانی در چند ناحیه متمرکز شده تمایل اساسی و طبیعی بـه توسعـه شهر نشینی نیز در همین جهت پیشرفت کرده بطوریکـه اکنون درمقابل توسعه سریع«مرکز» افزایش تدریجی بیکاری و عدم امکان فعالیت های اقتصادی در بعضی نقاط دور دست ایران بطور محسوسی مشاهده میشود تمایل بـه شهر نشینی وتمرکز فعالیت ها در سیر تکامل اقتصادی بیشتر کشور ها وجود داشته و تقریبا همیشه موجب ایجاد مشکلات اقتصادی و اجتماعی و سیاسی شده است .

حل این مشکلات از طریق برنامه هائی از قبیل تقسیم اراضی و توسعه دهات و ترویج کشاورزی و اجرای برنامه شهر سازی‌و عدم تمرکز‌فعالیت های بهداشت عمومی و فرهنگ میسر است و هدف این برنامه ها توسعه واستفاده از منابع نهفته کشاورزی و صنعتی نواحی دور از مرکز و بهبود وضع نا مطلوب اقتصادی ساکنین این نواحی و بالنتیجه ایجاد شرایط مناسب برای وحدت سیاسی و پیشرفت اجتماعی کشور میباشد . اما این فعالیت ها بصورت منظم و هم آهنگی دنبال نشده و بآن مرحله از پیشرفت که حاکی از نیل بـه هدف های وسیع فوق‌باشد نرسیده است .

نگرانی بازار از عواقب توقف

آتش‌سوزی اخیر یکی از کشتی‌های حامل‌کالا ازایران در بازار چندان تاثیری‌نداشت

بازار تهران وضع عادی دارد ولی توقف چند تاجر در بازار موجب ناراحتی جدیدی شده .

علت نگرانی اصلی بازار .اینست کـه این وضع احتمالا باز هم ادامه پیدا کند تاجری که در ابتدا کسری پرداخت پیدا کرد در رشته فرش فعالیت داشت و قسمت اعظم آن برای صدور بآلمان خریداری شد ۲۰ میلیون ریال از کسری این تاجر بعهده دو تاجر دیگر است کـه‌جبران آن در حال حاضر برای دو تاجر اخیر امکان پذیر نیست .

توقف اخیر باز موجب سر و صدا و شایعات کاذب شد از خبر آتش سوزی کشتی «جنس» که حامل کالا از ایران بود و خبر آن قبلا در این روزنامه داده شد بازار چندان نگران نشددر خبر آتش‌سوزی این نکته گفته شد که خسارت وارده بسیار کم و تقریبا غیر قابل توجه است . وضع پول در بازار هنوز عادی است و هیچگونـه تغییر محسوسی در گردش آن پیدا نشده

نرخ بهره برای امضاء درجه یك بین ۱۷ تا ۱۸ در صد برای درجه دو ۱۹ تا ۲۱ در صد برای امضای درجـه سه ۲٤ در صد است.

دولت ٦ره میلیارد ریال ببانکملی بدهکاراست

درپایان تیرماه بدهی دولت‌ببانك ملی نسبت بآخر خرداد ماه اضافه شده ورقم آن از ۳ر۹٤۱ر۳۲۳ر٤۳٤ ریال به ٥ر٦۰۹ر٤۷٤ر۳۳۹ ریال‌رسیده است

بدهی شهرداریها و بنگاه های دولتی کم شده و در پایان خرداد از ۱٦ر۹۲۵ر۳۵۱ر۰۷۲ ریـال بـه ۱٦ر۷۳٤ر۸٤۰ر۷۰۸ ریال(پایان‌تیرماه) رسیده‌است . سپرده های ثابت دولت دربانك ملی کم شده‌است و از ۱۹۹ر۰۵۲ر۰۳٦ ریال به ۷۹۹ر۰۵۲ر۰۳٦ ریال رسیده‌است .

سپرده های دیداری دولت ببانك ملـی افـزایش یـافته و از ۷ر۹۹۰ر۸۵٤ر٦۹۵ ریال (درپایان خرداد) به ۱۲ر۵۰۰ر٦٦۲ر۵۸۳ ریال (پایان تیرماه) رسید.

مانند ماه خرداد باز هم اسکناس در جریان افزایش یافت و رقم آن کـه در پـایـان خرداد ۳۹ مـبلغ ۱۵ر٦۸٦ر۹۲۵ر٦۳۰ ریال بود بـه ۱۵ر۷۵۸ر٤۹۵ر۰۳۰ ریال (در پایان تیرماه)رسید .

بنابر این بیش از ۷۱ میلیون ریال باسکناس های درجریان ظرف یك ماه افزوده شده است . بانك ملی از آبان سال‌گذشته تا اردیبهشت‌ماه سال جاری اسکناس های درجریان راکم کرد ولی از دوماه پیش بعلت احتیاج باسکناس بیشتر باسکناسهای درجریان اضافه شد .

جهان نفت

نفت خاورمیانه

بنابر گزارش دائره اطلاعات‌نفت در لندن مقدارتولیدنفت‌درخاورمیانه درمدت ششماه اول سال جاری‌جمعا بطور تقریب ۱۲۷ر٤۰۰ر۰۰۰ تن درواقع ۱٤ر۰۰۰ر۰۰۰ تن بیشتر از رقم همین مدت درسال ۱۹۵۹ بوده. گزارش مزبور حاکی است که‌مقدار استخراج در ظرف این ششماه زیادترین میزان بیسابقه در ظرف چنین مدت میباشد .

کلیه کشورهای تولید کننده درجه‌اول نفت مقدار استخراج بی‌سابقه نشان‌داده‌اندولی‌بزرگترین پورسنتاژ افزایش تولید را عراق داشته باین ترتیب که مقدار ۲۳ میلیون تن تولید آن معادل ۱۷در صد بیش ازمدت مشابه سال‌گذشته بود .ایران بیش از ۲٤ر۵۰۰ر۰۰۰ تن تولید نفت داشته (در حالیکه در مدت مشابه سال گذشته چیزی بیشتر از ۲۲ر۱٤۰ر۰۰۰ تن بوده) عربستان سعودی بیش از: (۲۹ر۵۰۰ر۰۰۰تن درمقایسه بـا) ۲٦ر۲۰۰ر۰۰۰ تن سال گذشته) تولید کرده‌است. کویت‌بابزرگترین تولید کننده نفت‌درخاورمیانه‌بخوبی بیش از ۳۹ر٦۰۰ر۰۰۰ تن درمدت ٦ماه اول سال جاری تولید نفت داشته .مقدار تولیدی مدت مشابه سال گذشته‌اش ۳٤ر۹۰۰ر۰۰۰ تن بوده خاورمیانه تقریبا یك ربع نفت جهان را میدهد .

نفت لیبی

خبرنگار خاورمیانه مجله« تایمز مالی » لندن درمقاله‌ای ضمن‌بررسی وضع لیبی مینویسد که میتوان چنین نتیجه گرفت که بالاخره‌لیبی شانس خوبی برای قرار گرفتن در میان کشورهای نفتخیز برمبنای کشورهای خلیج بدست‌آورده‌است.

دراین مقاله باعلامیه‌اخیراوسیس کودپ که در لیبی بحفاری بـرای نفت مشغول است اشاره کرده که در آن تقاضای ساختمان یك لوله نفت باشعاع زیاد از چاههای دهرا بخلیج سیرت را کرده است . این خط لوله که تقریبا ۱۳۰ کیلومتر خواهد بود ابتدا روزانه ۳۰۰ر۰۰۰ چلیك نفت حمل میکند و پس از نصب تلمبه میتوان میزان آنرا دو برابر نمود . کار ساختمان لوله دیگری از چاههای نفت آسود ـ رزلتی‌به‌مارسابر‌گادرجریان است .

«تایمز مالی » همچنین اشاره میکند که بدون در نظر گرفتن میزان درآمد آینده لیبی از نفت اقتصاد مملکت در تمام جنبه‌هایش تحت تاثیر واقع خواهد شد . هم اکنون باخرجهائی که‌ازطرف‌شرکت نفت شروع شده وضع تغییر شکل داده‌است .

مزایده و مناقصه

• اداره تدارکات وزارت دارائی خرید مقدار لوازم چراغانی تا ۲۵ر٥ر۳۹

• اداره حسابداری کل کارخانجات ارتش خرید ۱۳ هزار کیلو گرم کاربیت در بشکه های موجی آهنی یکصد کیلو گرمی تا۱۷ر۷ر۱۳۳۹

*امور صنایع سازمان‌برنامه خرید ٤۷ هزار آجر نسوز برای کارخانه‌سیمان‌درود تا۳۰ر٦ر۱۳۳۹

• شرکت‌سهامی قند ایران‌خرید ۲۹ قلم لوازم بیدرز تا۱۵ر٦ر۱۳۳۹

شرکتها

• شرکت سهامی اولکا برای امور تولیدی در رشته های الکترو مکانیك باسرمایه دومیلیون و پانصد هزار ریال به‌مدیریت آقایان مهندس حسینعلی انواری ومهندس میروس سمیعی تشکیل گردید

•شرکت سهامی بازرگانی مترو باسرمایه پنج میلیون ریال بـرای معاملات‌بازرگانی و کسب‌نمایندگی ازداخله و خارجه بمدیریت آقـایان مهندس احمد طالقانی و منوچهر پیرمرادی و بانو جمیله محسنی تاسیس شد .

• شرکت پلوار‌بامسئولیت‌محدود برای انجام کارهای ساختمانی و راهسازی و سدسازی و مقاطعه کاری باسرمایه دوملیون ریال به‌مدیریت آقایان مهندس حسین اشرفی و حمید شهره تشکیل گردید .

•درمشهد برای امور بازرگانی شرکتی بنام شرکت مقعر باسرمایه شش‌میلیون ریال بمدیریت آقایان ابوالقاسم و علیرضا محمدنیا وبانو «بمانی‌ذره » تاسیس شد .

• شرکت دیگری بنام شرکت نسبی محمود شاعر و پسران در مشهد باسرمایه چهارصد هزار ریال برای تعمیرات اتومبیل‌تشکیل گردید .

نرخ ارز آزاد تنزل کرد

دردو روز گذشته بازار ارز سستتر شد بهمین علت نرخ اکثر اقلام ارز در بازار آزاد مختصری تنزل یافت نرخ ارز تا آخر وقت پنجشنبه در بازار آزاد بشرح زیر بود دلار نقد ۸۳ ریال حوالـه تلگرافی ۸۱ر۵ ریال پستی ۸۱ ریال پوند انگلیسی نقد ۲۳۲ ریال حوالـه تلگرافی ۲۲۷ ریال پستی ۲۲٦ ریال مارك آلمان نقد ۲۰ ریال حوالـه ۱۹ر۵ ریال فرانك سویس نقد ۱۸ر۲۵ ریال حوالـه ۱۹ ریال صد فرانك فرانسه نقد ۱۷۰ ریال حواله تلگرافی ۱٦۸ ریال لیره ترك اسکناس بزوك ٦ر۵ ریال حوالـه ۷ ریال لیر ایتالیائی هزاری ۱۲۰ ریال روبیه پاکستان نقد ۱۱ ریال روبیه هندوستان نقد ۱۱ر۵ ریال

شرکت سهامی فروشگاه سعدی‌کالای مورد نمایندگی خودرا به شرکت‌های‌ساختمانی وصاحبان منازل عرضه میکند

کاشی حمام
ساخت کارخانه
بویزنبرگ آلمان
با رنگهای [illegible] ورنگهای متنوع

سری حمام کامل - رنگی
ساخت کارخانه (کریستالیت) آلمان
BUTZKE-WERKE
وان چدنی لعابی
سیستم (بی - هاش - اس)
BHS

اجناس بهداشتی
Dresden
VEB
STEINGUTFABRIK
درسدن
پورسلند
تورگو
کرامیک
STEINGUTFABRIK
TORGAU
ساخت آلمان
والهاوزن
WALLHAUSEN
VEB

KLUDI
Armaturen
انواع سانی‌تر آرماتور
ساخت کارخانه (کلوزندیک) آلمان

کاغذ دیواری
در ۱٤۰ دکور وطرح
ورنگ گوناگون

آکوستیک تایل
TIROTON
برای سینماها - بیمارستانها - استودیوها - تلفن‌خانه‌ها
بابعاد ٤۰×٤۰ و ٤۰×٦۰ سانتیمتر

Ranke
وان فولادی (رانکه) آلمان

Blanco
اقسام ظرف شوئی استن‌لس
(فلز زنگ نزن) ساخت کارخانه بلان کو آلمان

موزائیک الوان
۲×۲ سانتیمتر
شیشه‌ای سرامیکی
PCN

HANSA
شیرلوازم بهداشتی
ساخت هانزا آلمان

WESTAG
فورمایکا وستاگ
ساخت آلمان درفورمهای
جالب ودیدنی

Isoplastic-Werk
HERBERT EITNER
GERMANY
روکش نرده ایزوپلاستیک

کانون آگهی زیبا

Neoplax
Holzspanplatten
تخته فشرده نئوپاکس
برای نجاری ومبل سازی
انواع آجرهای شیشه‌ای
توپرو توخالی باندازه‌های مختلف

نمایشگاه شرکت سهامی فروشگاه سعدی :
کوچه مهران - تلفن : ۳۹٤۱۲-۳۸۸۷۷

اجناس فوق‌الذکر همه وقت وهمیشه در دسترس‌شما وآماده تحویل است
آ_۱۷۹۷۸

آگهی‌تمدید مهلت برای‌قبول پیشنهادهای شرکت‌درمزایده

فروش سهام شرکت اسفندقه

بدین وسیله باطلاع کلیه علاقمندان شرکت در مزایده فروش سهام معادن کرومیت اسفندقه میرساند که تاریخ قبول پیشنهاد از ٤ مرداد به ۵ شهریور تمدید میشود وتاریخ گشایش پیشنهادها از ۵ مرداد به‌ساعت ۱۱ صبح روز ٦ شهریور ماه تغییر مییابد .

وزیر صنایع ومعادن

آ_۱٦٤۳٦ ۱_٤

آگهی دعوت

شرکت سهامی کاردار باطلاع‌عموم دارندگان سهام خود میرساند که جلسه مجمع عمومی شرکت در روز سه‌شنبه پانزدهم شهریور ماه ۱۳۳۹ساعت ۵ونیم بعدازظهر درمحل شرکت واقع در خیابان سعدی منعقد است متمنی است بارعایت مقررات ماده ۲۵ اساسنامه حضور بهمرسانند .

دستورجلسه : انتخاب هیئت مدیره

آ_۱٦۷۰۷

آگهی انتخاب هیئت مدیره وبازرس شرکت حصار

طبق نامه مورخه ۱۷ر۵ر۳۹ شرکت سهامی‌حصار بپیوست‌صورت جلسه مجمع‌عمومی مورخه ۱٦ر۵ر۳۹ آقایان فریدون پورگشتاسبی و عباس دادگران و فریدون دادگران بسمت‌اعضاء اصلی هیئت‌مدیره وآقای محمدعلی‌بهمنیه بسمت عضوعلی‌البدل برای مدت دوسال وآقای مهندس مصطفی امیر معزی بسمت بازرس شرکت برای مدت‌یکسال انتخاب شده‌اند وبرابر صورتجلسه هیئت مدیره مورخه ۱۷ر۵ر۳۹ آقای‌عباس دادگران بسمت رئیس هیئت مدیره ومدیر عامل شرکت‌انتخاب شده‌اند وحق‌امضاء با‌مدیرعامل باتفاق یکنفر دیگراز اعضاء اصلی هیئت مدیره‌با مهرشرکت میباشد ودر غیاب مدیر عامل دو نفراز مدیران اصلی حق امضاء دارند .

رئیس اداره ثبت‌شرکتها و علائم تجارتی و اختراعات .مهدی‌نراقی

آ_۱۷۱۵

آگهی تغییر ماده ۲ اساسنامه شرکت تضامنی ویتانا دکتر رضا تهرانچی و شرکاء

طبق نامه مورخه ۳ر۵ر۳۹ شرکت تضامنی ویتانا دکتر رضا تهرانچی و شرکاء به پیوست صورت جلسه مورخه ۲۷ر٤ر۳۹ کلمه تجارتی از ماده ۲ اساسنامه شرکت حذف شده و ماده ۲ اساسنامه باین شرح اصلاح شده است .

ماده ۲ موضوع شرکت تولید و تهیه مواد غذائی (محصولات ویتانا) و فروش آن و سایر امور تولیدی خواهد بود .

رئیس اداره ثبت شرکت ها و علائم تجارتی واختراعات. مهدی نراقی

آ_۱۸۹۲٤ ۱_۲

آسترا
ASTRA

مشهورترین نام صنعت یخسازی درایران

سفارش کارخانجات یخسازی بظرفیت

٤_۹_۱۲_۱۸_۲۵_۳٦_۵۰ تن‌وبیشتر را باشرایط **سهل پرداخت** میپذیرد

تاکنون ۱۵ کارخانه یخسازی در ایران باماشین آلات **آسترا** مجهزشده است

دفتر نمایندگی ASTRA درایران تحت نظر متخصصین ایرانی وخارجی برای تهیه طرح و پیشنهاد کارخانجات یخسازی وانواع سردخانه آماده‌است.

شرکت سهامی فنون

خیابان ویلا شماره ۱۰- تلفن ٦٤۷۰۰ و٦۳۵٦٦

ساعات کار ۸ صبح تا۱ بعدازظهر ۵ تا۷ بعدازظهر

آ_۱۸۹۸٤

انتقاد

ناصر رحیمی

مرض فرنگی

«در قلمرو داریوش و ملکشاپور، در زادگاه فردوسی و سرزمین سعدی «کلاب» و«استادیوم» را جانشین «باشگاه» و «ورزشگاه»کرده‌اند ! «پارك» و «دین بو» را در معنی«باغ»و «رنگین کمان» بکار میبرند و مردمان خودرا خانم ناپلئونی و آقای‌واشنگتن مینامند »

عبارات فوق مقدمه کتابی است‌که یکی از دانشجویان دانشکده ادبیات بدوستداران زبان و ادبیات فارسی تقدیم کرده‌است البته منظور ازاین بحث معرفی کتاب نیست لکن آنست که این کتاب یادآورد رددیرپائی بود که مدتی است درون هر ایرانی پاك نهاد را میخراشد . داستان استعمال لغات فرنگی ، داستانی تازه نیست ورود تمدن غرب‌به این سرزمین‌بدنبال صدها مصائب قهری و اجتناب ناپذیر خود مقداری لغات و اصطلاحات نامانوس که برخلاف‌آن‌مصائب‌اجتناب ناپذیر بود در سینه زبان وادبیات‌کهن مانشانید . حس تقلید جنبه‌های نادرست زندگی اروپائی که‌متاسفانه درژرفنای روح ملت ماتا حد زیادی پای گرفته است باعث آن‌گشت که در هر محفل و مجلس محاوره و مکالمه‌چه علمی‌و چه غیر علمی افراد برسبیل خودنمائی و خودستائی مقداری ازاین واژه‌ها را دانسته و نادانسته بجاو نابجا در کلمات خود راه داده و این امر را نشانه‌ای از وسعت معلومات و آشنائی و الفت بامظاهر تمدن بدانند این «مرض» همه‌گیررا خلاف سایر امراض تابحال درمانی نبوده و یا اگر هم بوده پزشکی دلسوز در پی چاره گزینی و یاپیشگیری آن برنیامده ونتیجه آن شده که امروز حتی بقال سرکوچه مانیز برای پسر خود که در امتحان موفق شده «کادوی انترسان» تهیه کند !زمانی بودکه عده‌ای از دانش پژوهان بحکم ناچاری پاره‌ای از اصطلاحات علمی را که از زبانهای بیگانه گرفته شده بود استعمال‌می کردندو خودرا نیز در پیمودن این راه اشتباه تاحدی مجاز میدانستند دلیلی که برای این امر ارائه می کردند کم و بیش قانع کننده بود چون اولا دربرابر هر واژه علمی بیگانه دوسه و یا بلکه بیشتر ترجمه‌نارسا میدیدند که در انتخاب آن مردد می شدند و غیر از آن در صحت ورساندن منظور اصلی کلمه نیز هرکدام را عاجز تر از دیگری میبافتند باتوجه‌به این علت بکار بردن واژه‌های علمی وفنی بیگانه در زبان اهل فن ودانش امری رایج گردید لکن در حال حاضر استادان مسلم زبان فارسی حتی در حین تدریس جدیدترین درس ها مانند جامعه شناسی و روانشاسی معادل‌های بکر و زیبای فارسی را در برابر واژه‌های بیگانه استعمال میکنند بدینترتیب درست نیست‌با توسل به شیوه اولی راهروان حقیقی دانش نیز راهی غلط روند .

کفاشی «لامارتین» و آب میوه فروشی «یونیورسال» دهها امکنه عمومی ، مهمانخانه‌ها و حتی بقول نویسنده کتاب «فرهنگستان ایران‌چه میکند»،نامهای مونترال و«اکونومیست» شواهد زنده برای آلوده شدن زبان فردوسی است !نکته جالب اینجاست که غالبا حتی در خود تهران روی سینه قهرمانان ایرانی با حروف‌لاتین لغت ایران نقش میشود ! حال که اعضاء کارخانه‌لغت‌سازی«فرهنگستان» راخواب گرفته و مقامی دلسوز نیز در فکر رفع این بلا از پیکر زبان و ادبیات مانیست بیائیم خودمان‌مردانه تصمیم بگیریم تا از بکار بردن واژه های بیگانه که چون خوره تارو پود ایز مظهر ملیت مارا میخورد خودداری کنیم بجای اینکه علم تغییر خط را بلند کنیم و دریی «رفرم»فرهنك و ادبیات پارسی!برآئیم واژه‌های‌سلیس ورسای زبان خودرا به‌مشتی لغت بیگانه نفروشیم . از این راه شاید گوشه‌ای از دین خود بجامعه ایرانی ادا کرده باشیم .

اگر قرار باشد با رواج یك زبان فرنگی وارد زبان فارسی شود بدون تردید زبان مادری ما اصالت خودرا از دست خواهد دادو به ادبیات غنی وثروتمند فارسی لطمه غیر قابل جبرانی وارد خواهد گردید. زبان ما باید تحرك داشته باشد و حتی‌برای لغات فنی نیز مانند اعراب لغات‌اصیل فارسی وضع شود نه آنکه درمقابل لغات زیبای فارسی کلمات انگلیسی وفرانسه و آلمانی قرار گیرد .

گفتگوی خوانندگان

خط ۲۹ سینا

آقای حمزه پور هاشم نسبت‌به وضع اتوبوسرانی خط ۲۹ خیابان سینا مینویسد تعداد اتوبوسهای این خط بقدری کم است که صبحها کارمندان وکار گران و سایر اصناف که ساعت ۷ صبح باید سر کاربروند مدتها در صف معطل و سرگردانند تقاضا میشود شرکت واحد چند دستگاه اتوبوس دو طبقه صبح و عصر باین خط اختصاص دهد تا مسافرین ایستگاههای وسط راه را جمع آوری نموده بمقصد برسانند

رجوع بمراجع صالحه

یکی از خوانندگان روزنامه از اردبیل مینویسد روز هفتم‌مردادجوانی بعنف از کلفت خانه پدرش ازاله بکارت نمود وسال گذشته نیز برادر بزرگترش خانه‌ای را غارت کرد و باقید قسم تقاضا نمود جریان‌منعکس گردد از آنجا که صرف اتهام قبل از شکایت‌واثبات شایسته درج نیست و ضمنابرای‌آنکه تضییع‌حقی‌نشده باشد مقتضی است نویسنده محترم‌شاکی خصوصی را راهنمائی کنند بمراجع صالحه مراجعه ووقوع جرم را اثبات نماید .

دوده حمام

آقایان اشرفی ، شاهانی - یافت‌آبادی و دیباجی ازطرف ساکنین خیابان سلیمانخانی وکوچه های امین الشریعه و عدالت مینویسند سالها است از دود حمام و بوی مستراح زاندارمری درعذاب بوده وبهداشت خانواده ما در معرض خطر است برای دفع این مزاحمت و تامین بهداشت سکنه این بخش تقاضای عطف توجه میشود .

کسب آهن‌فروشی

آقای خاتمعلی حسنلو مینویسد بشرکت‌آقای تقی‌متولی یکباب طویله ویکدکان دو دهنه بامتعلقات آنرا درخیابان غار در اجاره داریم که قسمتی از آن دکاکین آهن فروشی است وسالها باین کسب دراین محل مشغول بوده امرار معاش مینودیم اخیرا شعبه اداره آمار به‌نزدیکی‌این محل انتقال یافته و ببرزن شکایت نموده تقاضا داریم به برزن مربوط تاکیدبشود از کسب آهن فروشی ما که‌سالها است دراین محل اشتغال داریم ممانعت نشود .

جدول وپیاده‌رو ها

آقای زرگرزاده مینویسد ، تمام پیاده روهای خیابان تهران را تعمیر و مرمت میکنند ولی به نهر آب و پیاده روهای خیابان ناصر خسرو که معبر سیصد هزار نفر در روز میباشد توجه نمیشود خوبست‌نسبت بوضع جدولها و پیاده روی مقابل کاخ دارائی و قصر گلستان توجهی مبذول گردد .

شیرفشاری

آقای احمد حاجی علی از طرف کسبه خیابان ناصر خسرو مینویسد در خیابان درب اندرون مقابل مسجد نور شیر فشاری عمومی نصب بود که اهل محل مخصوصا کسبه خیابان برای وضو ساختن استفاده مینمودند و چند هفته است که اداره لوله‌کشی آنرا برداشته است تقاضا میشود برای رفاه عمومی دستور نصب‌مجدد آن داده شود .

موضوع قتل مرموز

آقای سعیدی شهردار آمل تلگراف میکند خبر مندرج در صفحه ۷ مورخ ۱۳ مرداد ۳۹ جریده شریفه نخست عنوان قتل مرموز ارتباطی بشهرداری آمل ندارد و ضمن اعلام اینکه شهرداری فاقد انجمن شهر است چنین جنازه از طرف رفتگران شهرداری دفن نشده است و قتل مذکور در محمود آباد که دارای شهرداری جدا گانه است اتفاق‌افتاده

ربح پول

آقای محمد جدی مینویسد در موقع شروع کار شرکت شهرآرا شش هزار تومان قرض کرده‌سهامی خریدم بامید اینکه دارای خانه‌ای شوم چون مقررات شرکت ماتع‌بود وتحمل پرداخت ربح پول را نداشتم حاضر شدم از سود این مدت و منافعی که شرکت شمرده صرفنظر کنم حتی سهامم را در مقابل پنج هزار تومان‌نقد واگذارکنم شرکت حاضر بانجام این تقاضا نیز نشده است .

خانه جهت کارمندان

کارمندان روزمزد گمرك‌خرمشهر از اداره خالصجات شهرستانهای آبادان و خرمشهر تقاضا مینمایند اسناد مربوط بزمینهای واگذاری جهت احداث خانه را زودتر تسلیم نمایند تابا تنظیم ترتیب پرداخت اقساط وساختمان خانه از خانه‌های استیجاری خلاص شوند .

خانم اگر ...

بعضی از شهرداریهای انگلستان تصمیم گرفته‌اند که از این پس از استخدام زنان شوهر دارخودداری کنند .

تعداد این شهرداریها هر روزه در تزاید است و ادارات شهرداری شهرهای گرانج موث وذانرملین اخیرا پیشنهاد کرده‌اند که زنان شوهرداری راکه هم اکنون‌درسرویس های مختلف کارمیکنند‌بتدریج بیرون بریزند .

در پشت درداره استخدام شهرداری گرانج‌موث هم این آگهی بچشم میخورد :

«خانم ! اگر شوهر دارید . بهتر است از استخدام صرفنظرکرده و به کارهای منزل و شوهرتان برسید !»

پلیس جوانان

سازمان پلیس شهر توکیو پایتخت ژاپن اداره‌ای دارد باسم «اداره پلیس جوانان » که فقط جرائم جوانان را رسیدگی میکند و هر هفته آماری می دهد که توسط مقامات مسئول مورد بررسی قرار میگیرد و برای رفع آن چاره اندیشی میشود .

این آخرین آمار این اداره است درباره حوادث و اتفاقاتی که در ۶ هفته اخیر رخ داده:

نتیجه کلی انحرافات ۹۰ در صد بعلت امتناع از رفتن بمدرسه از ۷۶۲۸ فقره حوادث ثبت شده

۲۶ درصد ازمدارس عالی

۵۰ درصد ابتدائی

از نظر سن

۳۰ درصد ۱۴-۱۵ ساله

۲۰درصد ۱۶-۱۷ ساله

۵۳ در صد در نتیجه نبودن کنترل والدین .

در آمار فوق نکته جالبی است و آن اینکه یکنفر جوان ۱۶-۱۷ساله که بنحوی از انحاء انحرافاتی‌دارد میتواند بیش از ۴۰ نفر را بدنبال خود بکشد

از اینجا و آنجا

خودت !

تعلیم کارهای حرفه‌ای هر روزبه صورت مدرنتری درمیاید . در همه آموزشگاههای ابتدائی و متوسطه آمریکا کارهای حرفه‌ای را بصورت جالبی تعلیم میدهند و مته خاصی بکار میبرند که یکنفر جوان‌بتواند بمحض اینکه قدم در صحنه اجتماع گذاشت دارای حس اتکاء بنفس لازم بوده و بتواند احتیاجات اولیه‌خود را در زمینه کارهای الکتریکی - تعمیر رادیو - یخچال- تلویزیون - نجاری و رنك کاری برآورد .

این برنامه تحت عنوان «خودت آنرا انجام بده » عملی میشود و کتابها و جزوه‌های مصور بیشماری تالیف شده که طریقه بر آوردن احتیاجات اولیه‌را در زمینه‌های فوق‌الذکر بعلاقمندان نشان میدهد. مطابق آماریکه مؤسسه این موضوع تهیه کرده ۸ تا ۱۰ در صد جوانان آمریکا که روزگاری این دوره ها را در مدارس دیده‌اند کارهای خود را تا آنجائیکه احتیاج بتخصص زیاد نداشته باشد خودشان انجام میدهند .

ضیافت بزرك

«پل گیتی» ثروتمندترین مردجهان که‌شصت وهفت سال از عمراو میگذرد و ثروت وی‌بالغ برسیصدوپنجاه میلیون لیره استرلینك است هفته گذشته ضیافت باشکوهی به‌شام‌در لندن‌ترتیب داد . دراین ضیافت ۱۳۰۰نفر دعوت داشتند و مخارج آن بالغ‌برده هزار لیره شد .

آلودگی هوا

تا چندی پیش (شاید در حدود ۱۵ سال) فکر اینکه با آلودگی‌هوا بایستی مبارزه کرد بمغز کمتر کسی خطور میکرد ولی اکنون همه کشورهای‌متمدن و درحال توسعه که با این مشکل روبرو هستند و در صدد اتخاذ تدابیر لازم هستند ودر آمریکا - انگلستان و تقریبا کلیه کشورهای اروپائی تاسیسات بزرگی برای اینکار بوجود آمده است و قانونهائی تصویب شده است .

چندی پیش دومین کنفرانس مبارزه با آلودگی هوا در شهر واشنگتن تشکیل شد وهدف این کنفرانس بررسی معلومات فعلی درباره آلودگی هوا بود. همزمان با تشکیل این کنفرانس در شهر سن سیناتی لابراتواری تاسیس شد که در اینجاه فعالیت خواهد کرد واینهم نتیجه تصمیمات این کنفرانس :

۱- توسعه و بسط قانون آلودگی هوا .

۲- بررسی تاثیر هوای آلوده بر افراد .

۳- کنترل موثر هوای نواحی صنعتی .

۴- استخدام و تربیت افرادبرای مبارزه با هوای آلوده

کشیدن دندان

در بیمارستان لوس آنجلس‌قسمت دندانپزشکی آن ابتکار تازه‌ای برای کشیدن دندان بخرج داده‌اند.

در این بیمارستان دستگاهی‌نصب کرده‌اند که دندان را بدون احساس هیچگونه دردی میکشد و در عین‌حال آهنگهای ملایم موسیقی پخش مینماید البته پس از کشیدن هم محل دندان درد نمیگیرد.

قیمت کشیدن‌هر دندان‌بااین‌وسیله در حدود (۲۵۰۰ ریال) میباشد.

بیمارستان حیوانات

اخیرا در باغ وحش کراچی‌بیمارستانی برای حیوانات ایجاد کرده‌اند که‌عینا مانند بیمارستانهای معمولی است منتها در اداره رعایت نگهداری‌انواع حیوانات شده بدینمعنی که مثلاگرگ بره و سك‌را دراطاق‌گربه نمیخوابانند

در این بیمارستان سرویسها خلاصه همه‌انواع معالجات تعبیه‌شده و عمل زایمان حیوانات نیز در آنجا انجام میشود !

بد نیست این اطلاعات را هم در باره باغ وحش کراچی بدانید :

مساحت ۴۰۰ اگر (هر اگر ۱۰هزار متر مربع)

مساحت باغ ۳۳ اگر

تعداد پستانداران ۲۳۰ راس

تعداد قفسه‌ها ۱۱۰ قفسه

پرنده ۷۰۰ نوع

جانور خزنده ۱۳۰ راس

ضمنا در این باغ وحش استخر بزرك سالن رستوران - کتابخانه - موزه جانور شناسی - ترن الکتریکی و حوض ماهی ایجاد شده‌است .

جدول

کلمات متقاطع

شماره ۱۵۸۸

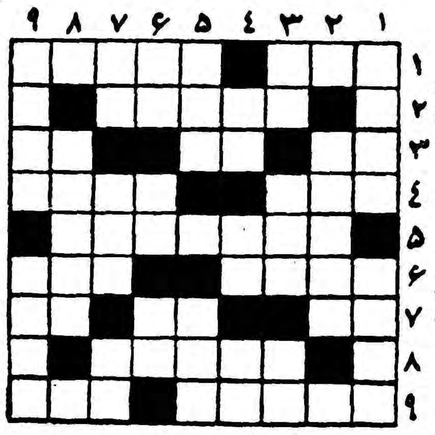

افقی :

۱- جنك‌بی‌توپ و تفنك - ۲ راست گفته‌اند که آینه‌عبرت است ۲- به قدو بالاهم میگویند ۳- پیشوای مذهبی - از اعداد - مرکز اصلیش پاریس است ۴- از کشورهای عربی - قدم را نیز چنین می‌فرماینده- اگر بدباشد مشکل آفت داشته باشد ۶- وقتی برزگران‌می‌طلبد اوآفتاب آرزو میکند - در زورخانه بیشتر است ۷- اثر - چندسال پیش در حمام سنگلج پیدا شده‌بود - دنباله روی سوزن ۸- شاعر در حضور چراغ برق حسرت‌شمع آن را خورده است ۹- انوشیروان برای عدالت‌گستری داشت - مولود بطری .

عمودی : ۱- اتومبیلش سابقا کار اتوبوس را میکرد -حیوانی که دندانش میتواند دردهان بعضی ها هم باشد ۲- باد غصه است ودرگلو میگیرد ۳- مرك از غصه - شیوه خوبان - راهی که مشکل به‌مقصد برسد ۴- ضمیری است - بستنی وواکردنی - حرف‌ندا۵- وقتی هنوز از نشانده‌اش نشان نبوده شاعر سرو گوشش می‌جنبیده است ! - علم پیشگوئی از حوادث ۶- واحد سطح -ردیف- چون بیاید کهنه دلازار میشود ۷- راه میان بر- از گلها - تازه خود آهوهم از دلدار شاعر آموخته است ۸- بوادی عشق قدم گذاشت وسراز بیابان درآورد ۹- چندوقت پیش برلب یار مطرب زیبنده شده بود- اجازه .

حل جدول شماره ۱۵۸۷

افقی : ۱-درنك - چنگك۲- فحص- رك - لن ۳-میکا - گاز ۴-بو- کلب۵- سم- پلو - یل۶- زله-ید۷- سگك - مریم ۸-ها - رو- زهد۹- منفی - جیره .

عمودی : ۱-دف - مس - سم۲- رحم - مژگان ۳- نصیب- لك۴- کوپه - ری۵- را- مو۶- چك- کویر ۷- گل- دزی ۸- گلابی -مهر۹- کنز - لبیده .

۸ دستگاه آپارتمان لوکس

دربهترین نقطه شهر مجهز بدستگاه‌شوفاژ -حمام‌باوان - سرویس کامل برای‌خانواده‌های محترم باجاره داده‌میشود.

آدرس -خیابان شمیران -بین‌حقوقی وسه‌راه‌تخت جمشید -نبش کوچه زرین به‌تلفن های ۳۵۵۵۶ و۳۸۹۱۶ مراجعه فرمائید .

۱-۳ آ-۱۶۲۸۵

پرستار دیپلمه

برای توسعه روزافزون بیمارستان نمازی شیراز

حقوق مکفی- زندگانی مرفه - کار ثابت - وسائل گردش وورزش

بابیمارستان نمازی شیراز مکاتبه کنید

آ-۱۸۱۴۰ ۱-۴

هنرستان آزاد موسیقی ملی

وابسته بهنرهای زیبای کشور

در محل جدید وسایل کامل تعلیم داوطلبان با استعداد را در رشته‌های تار،سه‌تار ،ویلن ،سنتور،پیانو،ضرب وآواز فراهم داشته و فقط تا پانزدهم شهریور هنر جو می پذیرد .

دارندگان گواهینامه این هنرستان صلاحیت افتتاح کلاس موسیقی ملی را در تهران و شهرستانها خواهند داشت و بعضویت هنرستان ها و ارکستر های هنر های زیبا نیز انتخاب می شوند

دوشیزگان و بانوان با استعدادخانواده و تربیت شده مخصوصا در رشته آواز بیشتر مشمول مساعدت های شایسته هنر های زیبای کشور خواهند بود

دفتر هنرستان عصر روز های دوشنبه و سه شنبه از ساعت پنج تاهفت و نیم بعداز ظهر برای ثبت نام مفتوح است . تلفن ۳۰۵۵۴۰ خیابان ارباب جمشید «عمود بر خیابان کوشك و منوچهری»

مدارس کورش تهران

برای شعبه های‌ریاضی و طبیعی همه روزه ثبت نام‌می‌نماید .

دبیرستان کورش

هنرستان نساجی و رنگرزی

برای دانشپایه های‌چهارم نساجی ورنگرزی درسال تحصیلی۴۰-۳۹ هنرجو میپذیرد شرایط ثبت نام داشتن کارنامه قبول کلاس‌سوم متوسطه وگواهی صحت مزاج وحسن اخلاق می‌باشد داوطلبان میتوانند برای دانستن کلیه شرایط وثبت‌نام روزهای یکشنبه وچهارشنبه هرهفته از ساعت ۵ر۸ صبح‌الی ۱۲بدفتر هنرستان واقع درخیابان کمال‌الملك خیابان دانشکده جنب کاخ‌سازمان برنامه مراجعه نمایند .

رونوشت برابر اصل است .

رئیس اداره دفتر آموزش فنی وحرفه‌ای وزارت فرهنك

عین‌اله کاشفی

چاپ سهیل

عالیترین چاپ ساده و رنگی - زیباترین سهام

لاله‌زار کوچه باربد - تلفن ۳۷۸۵۲

اصلاحات ارضی در کوبا

مقالات و گزارشهای خارجی

پروفسور «رنه دومان» یکی از بزرگترین کار شناسان زراعتی دنیا اخیرا روی برنامه اصلاحاتی ارضی کوبا که در عین حال اولین اقدام حکومت کاسترو است مطالعاتی بعمل آورده و یاد داشتهای خود را باین مناسبت بدین ترتیب شروع میکند.

سال ۱۹۵۹ برای کوبا سال آزادی و ۱۹۶۰ سال اصلاحات ارضی و ۱۹۶۱ سال صنعتی شدن کشور و ۱۹۶۲ سال تربیت و پرورش نسل آینده کشور است .

قانون مربوط باصلاحات ارضی در ۱۸ مه سال ۱۹۵۹ بتصویب رسیده و همین چند هفته پیش اولین سالگرد آنرا جشن گرفتند در همین مدت قلیل نتیجه اصلاحات ارضی در کوبا (مخصوصا در مقایسه با سیستم خاص مالکیت موجود در امریکای لاتین که علت العلل بیکاری و گرسنگی مردم این منطقه است) واقعا درخشان است .

دراین سیستم مالکیت که مخصوص امریکای جنوبی است زمین داران صاحب جان و مال رعایای خود می باشند وجود این وضع موجب شده است که از آنهمه زمین های وسیع وبی پایان درآمد بسیار قلیلی به دست آید مثلا شیلی یکی از این کشور هااز سراسر زمینهای کشور خود فقط ۳۰ درصد غذای مردم را تامین میکند و بقیه را که روز بروز هم افزایش میباید باید از سایر ممالک وارد کند بدین معنی که خاك «دره مرکزی» آن یکی ازبزرگ ترین و حاصلخیز ترین نقاط دنیا است .

مزد های فوق العاده کم وحتی باید گفت در واقع مزدی نیست در عوض زمینهای قابل کشت آنقدر وسیع است که صاحب ملك میتواند باواگذاری یك قسمت کوچك از آن کار کرد کاملا مجانی بدست آورد. وکسی که ملك بآن واگذار شده گاهی میتواند با دو روز کار مالیات ملك را بصاحبش تادیه کند در همین شیلی مزد معمولی یك کارگر اغلب به یك فرانك در روز هم تقلیل میباید یکی دیگر از نقاط بسیار فقیر امریکای جنوبی برزیل است در این کشور مزد ها اغلب بزحمت معادل یك کیلو سیب زمینی درروز است .

کارگران زراعتی

مکزیك یکی دیگر از کشور های امریکای لاتین بعد از تصویب قانون اساسی سال ۱۹۱۷ سعی در اجرای نوعی اصلاحات ارضی کرده است ولی تنها در فاصله سالهای ۱۹۳۵ و۱۹۴۰ موقع حکومت «لازار وکارو-دونار» مواردی ازاین قانون بموقع اجراء گذاشته شد ولی بعد از ۱۹۵۰ همکاری دولت با ملاکین آثار این اصلاحات را تدریجی ولی بطور مطمئن ازبین برد و در ونزوئلاهم اقدامات ناچیزی صورت گرفته و بعد از بررسی های قضائی زیاد تازه شروع باین کرده‌اندکه اصلاحات را از املاك خالصه شروع کنند ، بدین ترتیب مردم این کشور هم یکی از بیچاره ترین و بی چیز ترین مردمان امریکای جنوبی بشمار میروند

در مورد کوبا با اینکه مزد هااز سایر ممالك این منطقه با النسبه بالاتر بوده از موقعی که انحصارات امریکائی بر اقتصاد کشور پنجه افکنده بیکاری هیچگاه از بین نرفته است بیکاران دائمی بالغ بر ۳۰۰۰۰۰ نفر و تعداد کسانیکه فقط چند ماه از سال رادر موقع برداشتن محصول نی‌شکر مشغول کاربودند به ۴۰۰۰۰۰ نفر میرسد ۶ شرکت بزرگ به‌تنهائی یك میلیون هکتار از مزارع نی شکر را کنترل میکرد این شرکت هاآنچنان سیاستی در پیش گرفته بودند که کوبا ناچار میشد برنج و چربی و میوه و سبزی مورد احتیاج خود را از خارج وارد کند بدین معنی که زمینها را منحصرا به کشت شکر اختصاص میدادند .

سیاست آنها در مورد دامداری هم مالا بضرر کشور بود زیرا با احتیاج عمومی کشور متناقض بوده واسیستمی بود که تنها برای تکزاس و استپ های روشوز مفید بودبطور خلاصه منافع خصوصی انحصارات امریکائی آنها را بجائی کشانده بود که تقریبا مردم کوبا و احتیاجات اورا بکلی فراموش کرده بودند.

دانشجویان کوبائی که ریشه بورژوازی داشتند در بدو پیوستن به جبهه آزادی بخش ملی برای آینده کشور خود برنامه مشخص اقتصادی نداشتند و هدف آنها تنها مبارزه بایك دیکتاتور فاسد بوده که ملت را بخاك سیاه نشانیده بود ولی زمانیکه احساس کردند که کار گران کشاورزی بهترین پشتیبان آنها درادامه مبارزه میباشند برنامه اصلاحات ارضی را در سرلوحه برنامه آینده خود قرار دادند در اینجا نگفته نباید گذاشت که‌مبارزه ابتدا از مزارع شروع شد وکارگران شهری یا اصولا درآن دخالتی‌نداشتند ویا دیر بمیدان آمدند .

مبارزین وقتی از کشمکش فارغ شدند بلا فاصله اصلاحات را شروع کرده و با توجه به تجربه ای که‌در مکزیك بدست‌آمده‌بود قانون‌اصلاحات ارضی مورخ ۱۸ مه سال ۱۹۵۹ را طرح ریزی کردند .

طبق این قانون تمام زمینهائی که به اجاره داده شده در صورتیکه کمتر از ۶۷ هکتار باشد مصادره میشود بعلاوه زمینهائیکه مستقیما بهره برداری میشود به قطعات ۴۰۰ هکتار محدود میشودمگر اینکه‌مستاجر آن بتواند ۵۰ در صد بیش از حد متوسط ملی محصول از آنها بردارد در صورت اخیر حتی ممکن است تا ۱۳۴۰ هکتار هم اجاره کردگذشته از آن مستاجرین زمین در حدود ۲۷ هکتار بطور رایگان بدست می آورند و سپس تحت شرائط بالنسبه شدیدی میتوانند تا ۶۷ هکتار هم مجانا مالك شوند .

وعده ملاقات بافیدل کاسترو

مصادره املاك زیر نظارت مستقیم افسران شورشی سابق عملی شد و هریك از آنها در راس ۲۸ناحیه‌ای که جزیره را تشکیل میدهد قرار گرفتند در ۱۸ مه ۱۹۶۰ - ۸۰۰ کئوپراتیف (شرکت تعاونی زراعتی) در قریب یك میلیون هکتار زمین زراعتی برقرار گردید و این زمینها متعلق به مالکین سابق بودند بعلاوه در ۱و۲ میلیون هکتار زمین های توقیف شده دیگر هم اقدامات مربوط به تاسیس شرکت های تعاونی در دست اجرا است و تمام این اقدامات زیر نظارت یك سازمان رسمی‌موسوم به «موسسه اصلاحات ارضی» که در محل با حرف اختصاری «ای.ن.ر.آ» نامیده میشود صورت میگیرد .

حال اگر حساب کنیم که کوبا مجموعا ۸و۸ میلیون هکتار زمین مزروع دارد (۳و۸ میلیون بصورت چمن و ۹و۱ میلیون زیر شخم) باین نتیجه میرسیم که در اکثر زمینهای مرغوب کشور مالکیت فردی از بین رفته و این درست عکس وضعی‌است که در مکزیك بوجود آمد بدین معنی که در مکزیك تنها زمینهای نامرغوب آنهم بمقدار ناچیز دست بدست گردید .

کارگران زراعتی که در کوبای سابق در زمینهای ملاکین کار می کردند بر عکس همکاران اروپای‌شرقی خود علاقه ای به مالکیت فردی نداشتندو بیشترشان کسانی‌بودندکه چند ماه از سال را کار کرده و سپس در صفوف طولانی بمنازل خود برمیگشتند این وضع انتقال ازسیستم ارباب رعیتی‌را به سیستم کئوپراتیو- بدون‌طی‌مرحله بینابین‌و خرده‌مالکی تسهیل میکرد .

در لهستان برنامه ترقی کشاورزی تامین سه هکتار زمین و یك اسب و دو گاو و چهار خوك و۸۰ روز کار در سال رابرای دهقانان مدنظر قرار داد و این وضع با کمی اختلاف در مورد مکزیك هم عملی شد ولی در کوبا از ارتکاب چنین اشتباهاتی در کئوپراتیوها جلوگیری بعمل آمد و این سیستم از حمایت اکثریت مردم برخوردار گردید .

تمام امور کئوپراتیف ها در یك ساختمان ۱۸ طبقه واقع در هاوانا پایتخت کشور اداره میشود ولی بنظر میرسد در کئوپراتیوها امکان سنجش کار هر کس برای دادن پاداش مساوی باآن غیر ممکن بوده و محلی برای جا دادن محصولات جدید مانند پسته زمینی ، پنبه ،برنج و گوجه فرنگی‌در نظر گرفته نشده‌است .

برای موتوریزه کردن کشاورزی اقدامات وسیعی صورت میگیرد ولی نتیجه آن هرچه باشد از اشتغال کامل که موضوع مورد علاقه کشور است جلوگیری خواهد کرد از طرفی مزد های اسمی بالارفته ولی تولید متناسب باآن بالا نرفته است .

اکنون دارند زمین های بایر را بوسیله بولدوزرها می‌کنند و برای هرعضو شرکت‌منزل‌مسکونی‌آبرومندی در نظر گرفته شد ه‌است.

شایع بود ه‌است که من مخالف این نوع اصلاحات ارضی در کوبا بوده‌ام از این رو یکروز کاسترو از من خواهش کرددر«پیلاردل‌ریو» مرکز ایالت واقع در مغرب کوبا او را ملاقات کنم روز بیستم مه ۱۹۶۰ و مصادف با یك جشن ملی بود من در اینجا ناچار شدم که از توده انباشته دویست هزار نفر مردمی که درجشن شرکت کرده بودند بگذرم تانظریات خودرا به فیدل شرح دهم و احساسات مردم ، صداهای هورا توام با گفتار های رادیو و آواز های موسیقی دیوانه کننده بود راستی من تعجب میکردم و از خود میپرسیدم چه فاصله پر نشدنی این مردم را ازمردم سال۱۹۴۸ اروپای شرقی جدا میکند .

ناتمام

کالیفرنیا ـ خبرنگار اطلاعات

نامه‌ای از آمریکا

بقیه ازشماره قبل

من معتقدم بهترین عامل تشویق‌و ترغیب مردم سرمایه دار به تشکیل این قبیل شرکتها این است که دولت بااجازه مجلسین طرحی تهیه نماید و اعلام کند مثلا .

هر شرکتی که حاضر شود طبق طرح ها و نقشه های موجود قسمتی از اراضی بایر ایران را در یك‌ناحیه بخصوص آباد کند ودر آنجا جاده های اسفالته بسازد و برای مردم خانه های قابل سکنی تهیه کند و سطح کشت و تولید را از هر لحاظ بالا ببرد این شرکت علاوه از اینکه در مواقع لازم از حمایت کامل‌دولت برخوردار است برای مدت پنج یا ده سال نیز از پرداخت کلیه‌عوارض و مالیاتهای قانونی معاف خواهد بود .

خلاصه در نتیجه اتخاذ این قبیل تصمیمات عملی میتوان امیدوار بود که مردم با شوق و رغبت زیاد کار کنند و تحول عظیمی در کلیه شئون اجتماعی و اقتصادی مملکت پدید آید .

ضمن اینکه دکتر گرم صحبت‌بود ترن سریع السیر ماازر روی پلی که‌به پهنای دویاچه سالت لیك ساخته بودند عبور میکرد .

در اینوقت آفتاب کم‌کم در افق فرو میرفت و همچون دامن پهن نو عروسان آخرین شعاع زرین خود را از سطح آبهای آرام و ملایم‌دریاچه جمع میکرد .

من بی اختیار متوجه این منظره بدیع شده گفتم واقعا مطالب شما آقای دکتر در من اثرعمیقی کرد اما باید ضمنا معترف بود که عوامل طبیعی هم در پیشرفت امور خیلی موثر است .

مثلا نگاه کنید آنجا در آن افق دور دست زیر امواج اثیر جوچگونه نیمی از قرص خورشید بزیر آبهای دریاچه فرو رفته و ثیم دیگر همچون خرمن طلا با چه تانی و ابهت خاصی داود پائین میرود ! خندید گفت خیال نمیکنید اگر در چنین ساعت وموقعی بوسیله همین ترن از روی دریاچه رضائیه عبور میکردید و از پنجره قطار شاهد و ناظر این منظره زیبا بودید کیف و لذتی که ازمشاهده افول آفتاب در دامان زو فشانده افق بشما دست میداد خیلی عمیقتر وموثر تر از این هنگام بود که حالا از روی دریاچه سالت لیك می گذرید !

گفتم حق باشما است ـ ای کاش در همه جای ایران آثار علم و هنر و کار و کوشش که در اینجا می بینیم مشهود بود و ایرانی بجای اینکه از مشاهده آنهادر کشور های خارج متحیر و متعجب میشد در داخل کشور خود با نظر تمجید و تحسین مینگریست و از آن لذت میبرد .

رمز موفقیت امریکا

گفت اینکه ملاحظه میشود امریکا در تمام مراحل زندگانی پیشرفت های سریعی داشته و قدمهای بلندی برای تامین سعادت مردم کشورش برداشته بخاطر این است که از هر ملت وقومی و از هر نژاد و قبیله که باین سر زمین رو آورده اند خودرا در زیر حمایت پرچمی‌یافته‌اند که حکومتش و قانونش و اساس زندگیش بخاطر مردم و برای آسایش مردم بوده وروی همین اصل‌مشاهده میشود که این نژاد های مختلف که در لوای یك پرچم وزیر حمایت یك قانون زندگی میکنندهمه آن اختلافات مذهبی و سیاسی و نژادی وتعصبات وعقاید شخصی را کنار گذاشته یك دل ویکجهت برای تامین سعادت‌خود و کشور شان و به منظور رسیدن بهدف عالی و مشترکی که دارند دستجمعی در کمال حسن‌نیت واعتماد بیکدیگر میکوشند .

آری کوشش میکنند که خوب و راحت زندگی کنند و از نعماتی که خداوند بآنها عطا کرده شکر گذاری کنند تنها نه با زبان خود شکرنعمت کنند بلکه با کار و مجاهدت وکوشش مداوم خود این وظیفه را بخوبی نشان دهند .

کار در امریکا

شما میدانید که اصولاکار درامریکا معناو مفهوم خاصی ندارد رفتگری وپینه دوزی و شستشوی دوب و پنجره تا ساختمان ۱۰۷ طبقه امپایر استیت در نیویورك و پلهای عظیم و راههای زیر زمین و کار در کارخانجات و صنایع و زیرو رو کردن انواع میکروبها برای دست یافتن علاج قطعی سرطان و یا تحقیق و مطالعه در انواع نیرو های سوختنی برای پرواز بسوی آسمانها و کرات سماوی همه چون با دقت و حسن نیت و ایمان راسخ انجام میشود در نوع خود کار است .

این همه مزارع آباد و ایستگاههای دام‌پروری وکارخانجات و سد ها و پلهای عظیم و راههای اسفالت ومواد کثیر و نظیف خوراکی و پوشاکی ونعمتهای فراوان از حاصل کار با ایمان و ثمر و نتیجه کار با عقیده پدید آمده است .

وچون ملت امریکا ثمره داشتن اعتماد بیکدیگر را کاملا درك کرده ومزه شیرین کار را چشیده است ازاین رو با عقیده راسخ و ایمان کامل و باطنی پاك و بی آلایش‌بدون اینکه سوء ظنی بدیگران داشته‌باشد میکوشد بسعادت‌و آسایش‌که‌سزاوار آن است برسد .

من از صمیم قلب آرزو میکنم‌که ملت نجیب و شریف ایران بیکدیگر اعتماد کنند و صمیمانه و دسته جمعی بکار بپردازند و سر زمین زیبای خود را که گنجایش بیش از پنجاه میلیون نفوس را دارد و از هر لحاظ مستعد و قابل است در آینده آنچنان آباد و معمور سازند که هرگاه افرادی ازاین ملت‌باینحدود میآیند در اثر مشاهده ترقیات شگرف امریکا حیرت زده نشوند .

در این موقع ترن ما بمقصد رسید و من از دکتر با اظهار تشکر از طرز فکر و اندیشه اش خدا حافظی کرده و از روی پل عظیمی که شاهکار علم و هنر جهان است و دو قسمت شهر سانفرانسیسکو را بیکدیگر متصل میسازد عبور میکردم و بی اختیار محو تماشای آن شدم نمیدانم چه شد که در این وقت یاد پل غازیان به بندر پهلوی افتادم و غبار غمی از خاطره آن بر صفحه دلم‌نشست

بطوریکه میدانید قسمت جنوبی این پل هفت سال است که آسیب دیده و در این مدت مبالغ کثیری از خزانه دولت صرف تعمیر آن شده وهنوز ادارات گمرك وشیلات‌وداراثی وبندر وفرمانداری وراه دومکاتبه‌اند که چگونه برای سا ل‌بعد و سال های آینده اعتبار بگیرند و تعمیر این پل را ادامه دهند .

دوم اوت ۱۹۶۰
یوسف پور صفوی

خبرنگاران اطلاعات در ... گزارش میدهند

آگهی تجدید مناقصه

شرکت سهامی مواد غذائی و شیمیائی ایران مقدار ۶۵۰۰۰ورق حلب مورد نیاز خود را از طریق مناقصه خریداری می‌نماید داوطلبان شرکت در مناقصه میتوانند همه روزه باستثنای ایام تعطیل درساعات اداری برای دریافت برگ شرایط و مشخصات مناقصه بدفتر شرکت واقع درخیابان آمل کوچه دقت مراجعه نمایند .

پیشنهادات تاآخروقت اداری روز شنبه ۱۶ مهرماه ۱۳۳۹پذیرفته و درساعت ۱۰صبح روز بعد باز وخوانده خواهدشد .

مدیر عامل شرکت سهامی مواد غذائی و شیمیائی ایران
مهندس اسماعیل‌سمیعی

آ ـ ۱۸۳۸۶ ۲ـ۳

لغت نامه دهخدا

شماره ۴۶ ج ـ جامه
شماره ۴۷ تازیان . تبخاله
شماره ۴۸ حدیشه ـ حریف
شماره ۴۹ غعب ـ عز
شماره ۵۰ چای کندی ـ چشم زخم
شماره ۵۱ کاخ هشت بهشت ـ کاظم آباد
شماره ۵۲ پیشه گاه ـ پی‌پوری
شماره ۵۳ ز ـ زایده

شماره ۵۴ و ۵۵ و ۵۶ تحت صحافی است و بزودی منتشر می شود .
آ ـ ۱۹۰۷۴

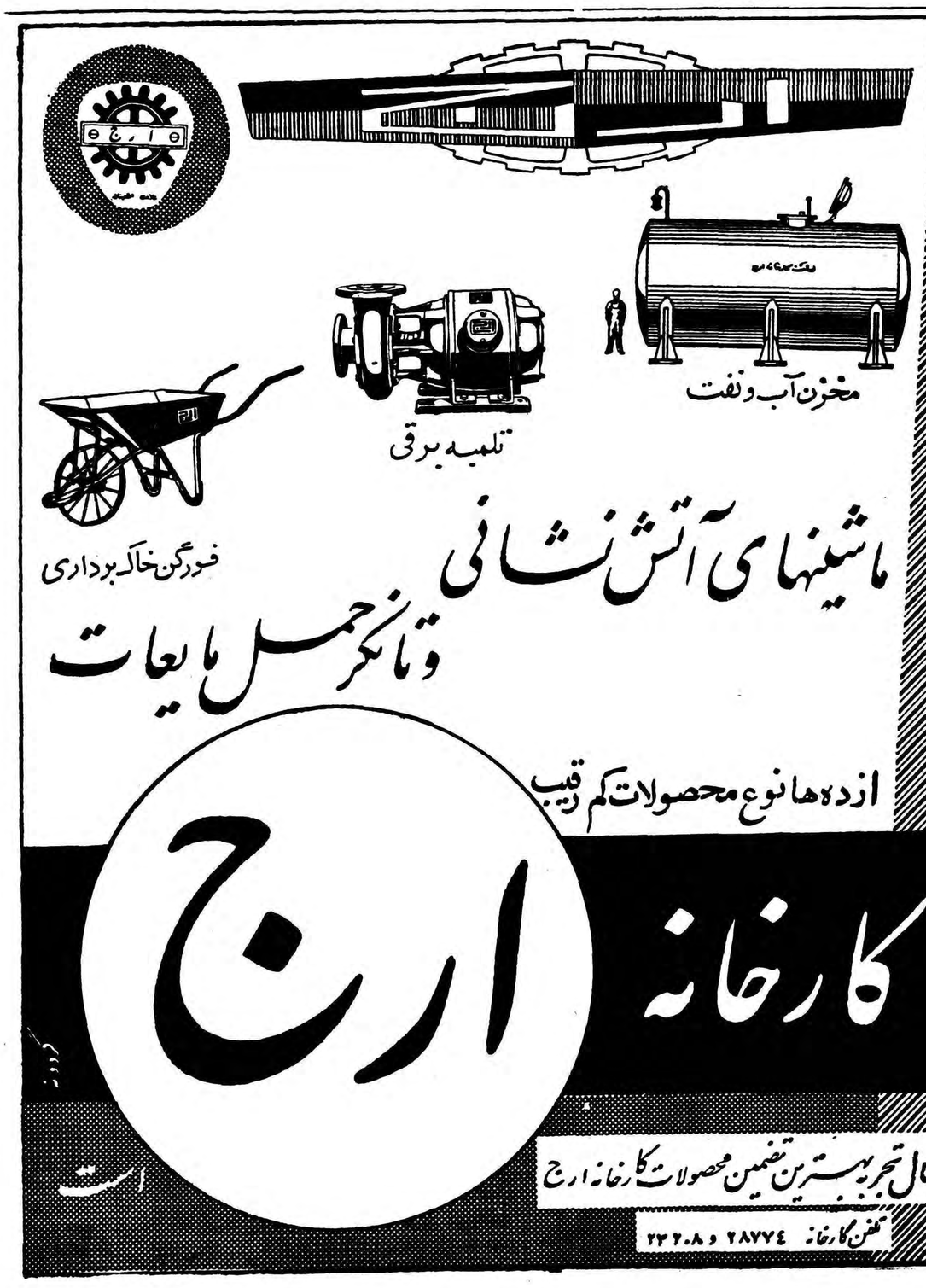

شرکت
ساختمانی آرمیا
بانظارت مستقیم
مهندس دوالی
بزرگترین آرشیتکت آلمان‌ساختمان های شمارا بنحو زیبائی طرح‌ـنظارت ومقاطعه مینماید . لاله زار نوترسیده به‌ساختمان خاجیك کوچه دکترآقاجان تلفن ـ۳۰۳۰۷۸
آ ـ ۱۹۰۴۴

شکر نعمت
نعمتت افزون کند
روزیکه وسیله مقاطعه کاری‌شرکت پیسانیو شروع بکندن‌اسفالت‌خیابان ری گردید ماساکنین خیابان مزبور جنب دردارو آبشار باخاطراتی که‌از گذشته داشتیم ابدا تصورنمیکردیم که‌زودتراز سه‌ماه تعمیر و اسفالت بپایان برسد برخلاف انتظارما با زحمات شبانه روزی ودقت فرابوان کارکنان مقاطعه کارمزبور که‌شخصا ناظر آن بودیم در مدت سه روزمحل مذکور اسفالت گردید اینك بدین وسیله تشکرات صمیمانه خود رااز داشتن چنین مقاطعه کاری بحضور محترم‌جناب آقای‌شهردارو کارکنان آنموسسه مفیدو عام‌المنفعه تقدیم وبقاء وموفقیت آنخناب را درخدمت بکشور از خداوند خواستاریم.
عباس مختاری ساعتساز ـ فرج‌اله طوسی ـ سرگرد بازنشسته شهربانی سید احمد دریا ـ علیمحمد صادق زاده کارمند دفتر نخست وزیری ـ رجبعلی رحیمی کارمند برق ـ حسن کاتبان کیف ساز ـ عباس نوری کارمند گمرك ـ سید احسان میر محمد مهدی ـ زوگری جواهریان ـ علی اصغر دربندی ساعتساز ـ فرهاد نژاد ـ اسمعیل رفوگر ـ علی‌اقبالی کارمند بازنشسته پست وتلگراف ـ عزیزاله طوسی کارمند بانك ملی ـ حجت محمودی لاستیك ساز ـ حاجی محمد افسری فرشفروش ـ اکبر حسین‌درو‌پنجره ساز ـ حسن فروتن نژاد قناد ـوچندامضاء دیگر .
آ ـ ۱۶۷۰۱

کمپانی انگلیش الکتریك : سازنده
انواع ماشین‌های مولدبرق از قبیل : توربین‌های بخار توربین های گاز و توربین های آبی موتورهای دیزل و کارخانجات اتمی .
انواع لوازم وماشین آلات برقی صنعتی از قبیل
ژنراتور ـ موتورهای برقی ـ ترانسفور ماتور ـ فیوز . تابلوهای توزیع برق ـ دستگاههای مدل برق کنتورهای برقی
لوازم خانگی از قبیل :
یخچال ـ اجاقهای برقی ـ رختشوئی اتوماتیك و نیمه خودکارظرف خشك کن ظرف گرم کن و غیره .

English Electric Co
نماینده انحصاری درایران :
شرکت مهندسی برق ایران ۱۱۶ خیابان شاه ـ تلفن : ۴۷۴۸۷

نخست‌وزیر دراجتماع مردم شرکت کرد و گفت

● یك هفته دیگر مردم‌تهران رشد اجتماعی خودرا ثابت خواهندکرد

● محمدعلی مسعودی‌گفت : هیچ‌دولتی غیراز دولت‌دکتر اقبال نتوانسته اعتمادکامل شاهنشاه را جلب کند

● سروصدا از جانب‌کسانی است‌که دستشان ازکرسی مجلس کوتاه شده

جواب انتقاداتی را که از دولت میشود مردم میدهند

روز گذشته جلسه انتخاباتی‌حزب ملیون باحضور جمع کثیری در خیابان شاهرخ تشکیل شد انجمن محلی این‌خیابان از آقای نخست‌وزیر دعوت کرده بود که در این جلسه حضور یابد درساعت شش بعداز ظهر آقای دکتر اقبال رهبر حزب ملیون باین محل آمد .ابتدا دوشیزه خردسالی بنام‌پروین‌انصاری باتقدیم دسته گلی به‌نخست‌وزیر خیرمقدم گفت و سپس آقای دکتر اقبال در میان ابراز احساسات‌مردم بمحوطه دبستان خیام وارد شد .

در قلوب مردم

آقای موسوی رئیس انجمن محلی خیابان شاهرخ گفت آمدن‌نخست‌وزیر باین محل موجب مباهات ساکنین محل است وی گفت‌آقای دکتر اقبال شما بااجابت دعوت‌ساده مامردم ثابت کردید که در قلوب مردم جای دارید رئیس انجمن‌محلی شاهرخ گفت اقدامات شما درباره معرفی کاندیداهای حزب‌ملیون‌یکی ازاقدامات شایسته دولت و حزب شمااست وی اظهار امیدواری کرد که‌مجلس بیستم منشاء خدمات مهمی برای کشور گردد ناطق‌گفت مقام علمی دکتر اقبال شهرت جهانی دارد .ما ازجان و دل برای موفقیت کاندیداهای حزب ملیون کوشش خواهیم کرد .

سخنرانی آقای محمدعلی مسعودی

آقای محمدعلی مسعودی بپای میکرفون آمد وی گفت ماامروز بیکی ازخانه‌های خودمان آمده‌ایم آقای موسوی مطالبی گفت که واقعا مارا شرمنده ساخت من در تمام‌مدت عمرم از لحاظ همکاری نزدیکی کهباتمام مردم‌تهران‌داشته‌ام بروحیات و طرز فکر آنان آشنا هستم آقایان من تشخیص داده‌ام که مکتب دکتر اقبال مکتبی پاك و منزه‌است و اشخاص باتقوی‌مانند خودنخست‌وزیربااین‌مکتب گرویده‌اند من‌هم باین علت عضو این مکتب شده‌ام بنظر من‌مکتب قرآن برای مابزرگترین مکاتیب است و اقبال هم پیرو مکتب قرآن است وخدا درسوره یوسف میفرماید کسانیکه پیرو فضیلت و تقوی باشند خداوند آنهارا حفظ خواهد کرد وقتی یك شخصیت علمی در کشور مکتبی را اداره میکند که جوامع دنیاموقعیت علمی‌اورا قبول‌دارند وبوجودش‌افتخار میکنند چرا مااباین مکتب نرویم در ظرف‌این مدتی که من افتخار این همکاری راپیداکرده‌ام همه وقت باآقای دکتر اقبال بوده‌ام این مرد سوای راه صلاح وخیر مردم قدمی برنمیدارد بعداز شهریور ۱۳۲۰ اولین کابینه‌ای که موردعلاقه کامل شاه‌است همین کابینه دکتر اقبال می‌باشد علت اینکار روشن است اعلیحضرت هم بلحاظ تقوی وفعالیت دکتر اقبال اورا مورد توجه قرار داده‌اند زندگی خصوصی اقبال را همه میدانند ایشان بازحمت ومشقت تحصیل کرده و باین پایه رسیده است‌مقام علمی دکتراقبال‌را دانشگاه های جهان می‌ستایند . این آقایان کاندیداهارا که ملاحظه میکنید بوسیله دکتر اقبال و اعضای‌کمیته مرکزی حزب ملیون تعیین شده‌اند ازآقاشریف‌کارگر تادکتر امامی وقتی تشخیص داده‌شده که‌این افراد میتوانندبجامعه خدمت‌کنند آنها رامعرفی کردند اینطرز کارعده‌ای را برعلیه‌رهبر حزب ملیون برانگیخت اکنون قسمت‌عمده سر و صداها و تحریکات ازجانب همان افرادی است که‌دکتراقبال دست‌آنها رابرای‌همیشه ازکرسی های‌مجلس‌کوتاه ساخته‌است این‌تحریکات از طرف دوله‌ها و سلطنه هااست کاش دکتراقبال اینجا نبود ومن درباره خصوصیات وی بیشتر صحبت‌میکردم آقای‌موسوی امام‌جماعت این‌محل پیش نخست‌وزیر آمد وتقاضا کرد که دراین مجلس حضور یابد همه مردم بدکتراقبال اعتماد دارند این آقایان آمدندو گفتند یك‌نفر درمحل ماپیدا شده‌وگفته است‌که دولت. «کاری نکرده است و اگر شما بمحل ما نیائید ومادر حضورشماجواب آنها را ندهیم‌زندگی در محل‌برای ماشکل میشود .

دکتراقبال ازاین قبیل جریانات خوشحال میشود میگویند مردم بآن پایه‌ازرشد اجتماعی‌رسیده‌اندکه قسمت عمده وظایف دولت راخودشان انجام میدهند . مثلابافرادی که برخلاف واقع‌مطلبی گفته‌اند جواب میگویند آقایان کدام‌نخست‌وزیر تابحال‌بجاسك وچاه بهار رفته‌است وکدام وزیراین مملکت ازماکو دیدن کرده‌است من فکرمیکنم درك منویات شاه یعنی‌همین وبنظرمن اقبال‌کسی است که‌منویات شاه‌را بهتراز هرکسی درك‌کرده‌است.

مردم شمارابخدا تابحال درکدام دوره انتخابات این‌جنبو جوش رادیده بودید اقبال میگوید بهرکسی که میخواهید رای بدهید او تقاضامیکند که‌مردم درانتخابات شرکت کنید و بکاندیدای موردنظر خود رای بدهید چقدر بی‌انصاف‌هستندکه‌دراین شرائط میگویندبدکتر‌اقبال درانتخابات دخالت میکند .

نطق گرجی

پس‌از پایان سخنان آقای‌محمدعلی مسعودی آقای گرجی ازنخست‌وزیر اجازه خواستو پشت‌تریبون آمدوی گفت مردم عزیزتهران امروز شماهیچ میدانید که چرادکتراقبال باین‌محل آمده است هیچ‌میدانید که‌چرا با وجود تمام‌گرفتاریهائی که دارد خودرا باعجله بمیان شمامردم رسانیده است علت اینکار اینست که‌دکتر اقبال خودرااز شما مردم جدا نمیداند امروز بشما مژده میدهم که قشرعظیم فرهنگیان ایران یك صف نیرومندی دربشت سردکتر اقبال‌تشکیل داده‌اند افرادی که شماالطفال خودرا بآنان می‌سپارید امروز نخست‌وزیر شما را تائید میکنندودنبال‌وهستندآموزگاران دبیران استادان صف چندصدهزار نفری اصناف‌کارگران وکارمندان و مردم محلات دربشت سر دکتر اقبال ایستاده‌اند مانقاضا کرده‌ایم که‌اجازه دهندخودما جواب آنعده‌مغرض معدود رابدهیم خوشبختانه مردم‌بموقع بدهان اینها مشت‌کوبیده‌اند این نیروی‌عظیم موفقیت دولت‌وحزب‌دکتراقبال راتضمین میکند .

نطق نخست وزیر

سپس آقای دکتر اقبال چنین اظهار داشت خیلی خوشوقت‌هستم که امروز در این قسمت از شهر تهران برای شرکت دراین اجتماع بزرگ حضور پیدا کرده‌ام آقـای محمد علی مسعودی تذکر دادند که چند روز قبل روسای انجمن های این محل به نخست وزیری آمدند اظهار داشتند که یکی از افراد محلی گفته است که دولت کاری انجام نداده وبدین‌لحاظ‌این آقایان تقاضا کردند من باین محل بیایم منهم دعوت آقایان را پذیرفتم ولی اگر برای این موضوع هم نبوددر بین شما می آمدم همانطور که‌بار ها گفته‌ام آن لحظه ای از زندگی من که در بین مردم میگذرد از بهترین لحظات عمر و زندگی من است که اشخاصی که خودراوقف اجتماع میکنندبعقیده من سعادتمند ترین افراد اجتماع هستند .چه لذتی بالاتر ازاین که انسان‌بهمنوع خود خدمت کند و نیازمندیهای آنان را بر آورد این دولت تابامروز سه سال و چهار ماه و اندی است که برحسب اراده و امر شاهنشاه بزرگ مشغول انجام وظیفه است .

در حدود مقدورات سعی شده است که خدماتی انجام‌شود‌البته ماهرگز ادعا نکرده‌ایم که تمام احتیـاجات مردم مملکت را بر آورده‌ایم ولی باید در نظر داشت که‌چه مقدوراتی در اختیار داشته‌ایم این دولت برای اولین بار در تاریخ دنیا بمنظور اجرای اوامر شاهانه بنقاط مختلف مملکت سفر کرد و با مردم اقصی نقاط تماس گرفت و بدرد دل آنها رسیدگی کرد آنچه را مقدور بود برای آنان انجام داد و آنچه را که مقدور نبود بفکر افتاد که پس از تهیه مقدمات انجام دهد . همیـن تماس بین دولت و مردم نتایج سودمندی ببار آورد .

ملت ایران سرگرم انتخابات‌است این یك امر حیاتی و بسیار مهم است من از مردم این منطقه و سایر محلات تهران استدعا میکنم که توجه خاصی باین امر حیاتی بکنند زیرا بعداز انتخـابات حزبی که اکثریت پیدا کند قدرت چهار سال امور مملکت را بدست‌خواهد گرفت سعی کنیداشخاصی انتخاب شوند که از نشستن در کنار شما عار و ننك نداشته باشند و فقط اینروز ها که با شما کار دارند به سراغ شما نیـایند سعی کنیدبه افرادی رای بدهید که همیشه با شما بمانند من مطمئن هستم کـه تحت توجهات شاهنشاه ملت ایران باین امر حیاتی توجه دارد و در ظرف هفته آتی نشان خواهد داد به آن پایه از رشد اجتماعی رسیده است که مصالح خود را تشخیص بدهد .

من از اینهمه ابراز احساسات‌اهالی این منطقه بینهایت سپاسگزارم از خداوند سلامتی و توفیق همه را مسئلت دارم و امیدوارم نمایندگانی را که بمجلس میفرستید درمقابل این احساسات شما نیازمندیهای شما را بر آورند .

در نظام آباد

پس از پایان اجتماع خیابان شاهرخ کلیه کاندیداهای حـزب ملیون بطرف نظام آباد رفتند دراین محل از طرف جمعیت نوری ها و مازندرانی های‌ساکن‌تهران اجتماعی تشکیل شده بود و آقای معرفت کاندیدای فرهنگی حزب ملیـون در آن صحبت کرد .

سومین اجتماع حزب ملیون ازطرف اصناف در سر قبر آقا تشکیل‌شده بود در این مجلس آقایان کوشانفر و قبادیان حضور یافتند و مطالبی در اطراف همکاری اصنافو شرکت در انتخابات بیان داشتند .

حقایقی درباره اوضاع مصر

سوریه‌چگونه نابود شد؟

زمامداران خائن سوریـه برای اختفای وطن فروشی خود متوسل باین عنوان شده بودند که اگر سوریه را در بست تقدیم جمال عبدالناصر نمیکردیم این کشور کمونیست میشد ولی این بیان با حقیقت اوضاع سوریـه تطبیق نمیکند ، زیراازسالها پیش‌یعنی‌از همان هنگامیکه فرانسویها سوریه را ترك گفتند و این کشور استقلال یافت ، کود تاهای متعددی در دمشق صورت گرفت که هیچ یك از آنها کودتای کمونیستی نبود و اصولا کمونیستها در سوریـه اقلیت بسیار قلیلی‌را تشکیل‌میدادند وفقط با تسلط ناصر بر این کشور ، این اقلیت توانست اظهار وجود نماید زمامداران مختلف سوری که برای ارضای حس جاه طلبی و بدست آوردن قدرت و یا بخاطر میهن‌پرستی اقدام‌بکودتا مینمودند همواره‌استقلال و آزادی سوریـه را مد نظر داشتند و تاریخ معاصر نشان میدهد که این زمامداران هیچگاه کوچکترین قدمی برخلاف رویـه میهن‌پرستی برنداشته بودند . اکنون نیز حتی همان رهبران فاسدی هم که سوریه را به جمال عبدالناصر فروخته و این کشور ثروتمند را عملا مستعمره مصر کرده‌اند از عمل خویشتن نادم و پشیمان هستند وحتی کسانیکـه در دستگاه جمهوری متحده عرب مقامی بدست آورده اند غالبا سر بزیر دارند و از فرط خجالت در میان هم میهنان خودظاهر نمیشوند وبروی افراد نگاه نمیکنند . خود شکری القوتلی کمتر در میان جمعیت‌ظاهر میشود و جرات ندارد که در میان سوریها قدم نهد زیرا بخوبی درك کرده است که میهن فروشی او در تاریخ‌ثبت شده‌ قرنهادر اذهان‌عمومی باقی خواهد ماند .

رفتار عمال مصری با اهالی‌سوریه باوجود اینکـه ناصر و دستگاههای تبلیغاتی او سعی دارند روابط دو کشور را بر اساس اتحاد آزاد قلمداد نمایند ، عملا رفتار غالب با مغلوب است ایادی ناصر نواحی زر خیز و ثروتمند سوریـه را بهره برداری کرده و عواید سرشار آنرا صرف مقاصد جاه طلبانه و استعماری جمال عبدالناصر نموده و یا در حسابهای‌خصوصی خودمیریزند گاهی اتفاق میافتدچند صدهزارلیره‌ای در سوریـه بمصارف عمومی میرسد در آنصورت دستگاههای تبلیغاتی ناصر بکلو میافتد کاه را کوه جلوه گر میسازند و این مخارج جزئی را اقداماتی مهم برای پیشرفت اقتصاد سوریه که از هنگام تسلط مصر دائما رو به تهقرا میرود قلمداد مینماید این دستگاهها سعی دارند توده های عرب را بی اطلاع از حقایق اوضاع نگاه داشته و آنها را برای توسعه استعمار ناصر آماده سازند .

برای درك احساس مردم سوریه نسبت بـه استعمار ناصر و اثبات اینکـه بر خلاف دروغهای قاهره ، مردم سوریـه بسیار از وضع خود ناراضی هستند و آرزوی بدست آوردن استقلال از دست رفته را دارند» در حکایتی که اکنون‌درسوریه نقل محافل است نقل میشود .

سال قبل موقعی که ناصر برای بازدید از شهر های مختلف سوریه بآن کشور رفت ، اشخاصی کـه در جریان بازدید حضور داشتند شاهد بودند در شهر «حمص» که طبق دستور پلیس ناصر خیابانها را آذین بسته و با پرچمهای جمهوری متحد عرب تزئین کرده بودند مردم شهر که از روز اول مخالف الحاق بـه مصر یعنی استعمار توسط ناصر بودند در خیابانها پرچمهای قرمزو سیاه جمهوری متحده را طوری قرار داخل بالکنها قرار داشت و فقط داده بودند که رنگ قرمز آن در رنگ سیاه بیرتها ازخیابان دیده میشد و بنظر میرسید که شهر یك پارچـه سیاه پوش شده و بحال عزا دارای است . عبدالناصر از این موضوع بشدت عصبانی شد و بازدید خود را از سوریه قطع نمود . فردای بازدید ناصر ، چهار صد نفر در شهر حمص باز داشت شدند .

یکی از جراید استقلال طلب‌سوریه که مانند دهها روزنامـه دیگر اکنون در شهر های این کشور مخفیانه منتشر میگردد چندی قبل حکایتی در صفحـه اول خود انتشار داده بـود که میتوان بعنوان نمونه ای احساسات مردم سوریه نسبت به جمال عبدالناصر تلقی کرد . این روزنامـه نوشته بود که یکروزناصر باتفاق چند نفر از اطرافیانش بـا هواپیما عازم سوریه بود وقتی‌هواپیما برفراز خاك این کشور رسید دیکتاتور مصـر بـه همراهـانش گفت : «چه صلاح میدانید که یك اسکناس هزار لیره ای از هواپیما بپائین بیاندازیم تا یکی از اهالی سوریه خوشبخت شود» یکی از مخاطبین جواب داد : «حضرت رئیس ،بجای یك اسکناس هزار لیره ای ده اسکناس صد لیره ای پائین بیاندازید تا ده نفر از اهالی سوریه خوشبخت و دعا گوی کرم حضرت رئیس گردند» دیگری گفت : «بجای ده اسکناس صد لیره ای بهتر است صد اسکناس ده لیره‌ای بیاندازید تا صد نفر از اهالی سوریـه خوشبخت شوند» و همین طور همراهان اظهار عقیده کردند کـه بهتر است تعداد اسکناس ها زیادتر و مبلغ کمتر شود تا در نتیجه عده بیشتری از اهالی سوریه که‌اکنون با گرسنگی و فقر دست بگریبانند خوشبخت شوند تا اینکه نفر آخر اظهار داشت : «بعقیده‌من بهتر است حضرت رئیس خود بالای هواپیما پائین پرتاب نمایند تا شش میلیون نفر ملت سوریـه خوشبخت گردند !»

این حکایت نموداری از طرز فکر واحساس اهالی سوریـه در باره بردگی فعلی خودشان میباشد . شهر دمشق که روزی عروس خاورمیانه بود از زمان الحاق سوریه بمصر و آغاز استعمار ناصر در ماتم و عزا بسر میبرد و گوئی خاك مرگ بروی این شهر زیبا پاشیده اند . در تمام شهر لبخند بندرت برلب اهالی‌ظاهر میگردد و کارمندان دولتی خجالت زده بوده و مثل این است که‌بزرگ ترین گناه را مرتکب شده باشنداین افـراد مخصوصا سعی می نمایند از تماس و صحبت با خارجیها خود-داری نمایند ، زیرا طاقت تحمـل نگاه ملامت بار اتباع کشور هـای آزاد را ندارندو شرمسارند که حاضر شده اند استقلال و آزادی و تمام مواهب طبیعی خود را در طبق اخلاص گذاشته تقدیم عنصر ماجرا-جوئی نمایند که آرامش خاورمیانه وسعادت مردم سوریه‌را بخاطر مقاصد جاه طلبانه خویش برهم زده است.

بنظر ناظران سیاسی مردم سوریـه که روز بروز از رژیم استعماری ناراضی تر میشوند و آغاز این نارضایتی شدید در کلیه شئون و در میان تمام طبقات سوریه مشهود است . منتهی بعلت اینکه از هنگام استعمار سوریه ، عبدالناصربك رژیم پلیسی خشن در این کشور بوجود آورده تا کسی جرئت ابراز عقیده نداشته باشد ، ناظران پیش بینی مینمایند که در صورت شورش مردم انقلاب سوریـه خونین ترین انقلابی خواهد بود که تاکنون در خاورمیانه روی داده است و بدون شك در آن موقع میهن پرستان سوریه از قتل عام عوامل و ایادی عبدالناصر و وطن فروشان معروف خود داری نخواهند نمود . شکری القوتلی و سایر دوستان خائنش این موضوع را بخوبی درك کرده‌اند و بهمین جهت ثروت خودرا بخارج از کشورمنتقل نموده و خود آماده فرار باروپا هستند .

تونی مالت بهترین و خوشمزه‌ترین صبحانه
مقوی و مغذی‌ترین «عصرانه»
TONIMALT

گی‌گز
Guigoz
شیرخشک
غذا

«سولفوبیس»
(سولفوگوانیدین بیسموته ...)
پیروگار
آ ـ ۱۸۲۶۰ ۱ـ۶

آگهی

مزایده حضوری

پیرو آگهی شماره ۲۲۸۸ ـ ۳۰ ر ٤ر ۳۹ درباره ویران کردنو فروش وحمل‌مصالح ساختمانی دبستان قدیمی پرورشگاه شماره ۲ بنگاه سینا باطلاع پیشنهاد دهندگان ـ میرساند که مزایده مزبور تجدیدو بساعت هشت‌صبح‌روز یکشنبه سی‌ام مردادماه ۳۹مو کول گردیدوداوطلبان شرکت درمزایده حضوری باشرایط مندرجدرآگهی‌بالابرای‌هرگونه‌اطلاعاتی میتوانند در ساعت اداری بدفتربنگاه واقع‌در خیابان سی‌متری نظامی‌جنب پمپ‌بنزین مراجعه فرمایند .

مدیرعامل بنگاه پرورش کودك ـ اهور

آ ـ ۱۶۶۷۳۰

آزمایش‌داوطلبان‌کلاس کارکنان‌فنی‌رادیو

چون ساعت ۹ صبح روز دوشنبه ۳۱ مرداد ماه ۳۹ از داوطلبان‌شرکت در کلاس تهیه کارکنان فنی رادیو در محل اداره کل انتشارات و رادیو آزمایش بعمل می آید بدینوسیله بکسانیکه نام نوشته‌انداطلاع داده میشود از اول وقت اداری روز دوشنبه ۲٤ مرداد ماه تا آخر وقت روز پنجشنبه ۲۷ مرداد ماه برای دریافت کارت شرکت در آزمایش بدفتر اداره کارگزینی کل انتشارات و رادیو مراجعه نمایند .

۱ـ۲ آ ـ ۱۹۰۷۶ اداره کل انتشارات و رادیو

بهترین پاداش خستگی

حالا که کار بنحو رضایت بخشی‌پایان یافته موقع آنست که خستگی‌خود را با نوشیدن کوکا کولای گوارا و مطبوع مرتفع نمائید.طعم‌دلنشین وفرح بخش کوکا کولا هرگز بیش ازاین خوش آیند نبوده است.

کوکا کولا به شما نشاط بیشتر میدهد .

در دو اندازه مناسب

EXP 919

۱۹۰۲۰ـ

آگهی مناقصه دوخت‌ملبوس زمستانی خدمتگزاران و رانندگان و نگهبانان ادارات تابعه وزارت دارائی

اداره تدارکات دارائی دوخت ملبوس زمستانی در حدود ۷۵۰ نفر خدمتگزار جزو ویژه و رانندگان (کت و شلوار و جلیقه) و همچنین لباس و پالتو ٤١ نفر نگهبانان وزارت دارائی با آستر ابریشمی بمناقصه می گذارد داوطلبان شرکت در مناقصه‌برای‌دریافت برگ‌شرایط مناقصه میتوانند تا ساعت ۱ بعداز ظهر روز ۸ر۶ر۳۹ بدفتر این اداره در طبقه سوم کاخ دارائی مراجعه نمایند .

آ ـ ۱۹۰۷۸ اداره تدارکات وزارت دارائی

Optalidon

اپطالیدن ساندوز مسکن سریع

اپطالیدون ساندوز را فقط درکاغذهای زرورقی که دارای علامت مخصوص ساندوز است خریداری فرمائید

آگهی ثبت کل

مدت ثبت‌نام برای شرکت در مسابقه ورود به‌آموزشگاه ثبت‌موضوع آگهی شماره ۱۲۳۸٤ـ ۳۰ر۳ر۳۹ تاآخر مردادماه سال ۱۳۳۹ تمدید میشود واجدین شرایط میتوانند تاآخر وقت‌اداری روز ۳۱ر۵ر۳۹بااداره کارگزینی ثبت کل‌برای ثبت‌نام مراجعه نمایند.

آ ـ ۱۹۰۱٤ مدیرکل ثبت ـ فاضل

تاریخ انجام مسابقه

باطلاع داوطلبان شرکت درمسابقه ورودی پلی تکنیك تهران میرساند چون محلی که برای امتحان در نظر گرفته شده بود درروز دوم شهریورماه قابل استفاده نیست لذا روز مسابقه ورودی از دوم شهریورماه بساعت ۸ صبح ۲۵مردادماه تغییر یافته‌است .

داوطلبانی که ثبت نام نموده‌اند باید برای دریافت کارت ورودی خود حداکثر تاآخر روز ۲۰مرداد به‌انستیتوی نساجی پلی تکنیك‌تهران مراجعه نمایند .

دفتر پلی‌تکنیك تهران

آگهی وزارت فرهنگ

برطبق‌ماده ۳۸آئین‌نامه حفظ آثار عتیقه که ذیلا نوشته‌میشود. ماده ۳۸هرکس مایل باشد تجارت عتیقه را کسب خود قرار دهد بایستی ازوزیر معارف تحصیل اجازه نماید وزیرمعارف در دادن یانددادن این اجازه مختاراست اجازه نامه تجارت عتیقات فقط متعلق بصاحب اجازه است و قابل انتقال نمی‌باشد .)

بکلیه کسانیکه تجارت عتیقه‌می‌نمایند اخطار میشود که ازتاریخ نشر آگهی تادوماه تقاضا نامه خودرا در تهران به‌اداره کل باستان شناسی یاادارات فرهنگ تسلیم نمایند تاوزارت فرهنگ پس ازرسیدگی های لازمه باتوجه بقانون و مقررات مربوطه اقدام مقتضی نماید .

کسانیکه در آینده بخواهند به‌تجارت عتیقه مشغول شوند مشمول این آئین‌نامه بوده و بدون دریافت پروانه حق‌اشتغال باین کارراندارند

آ ـ ۱۸۹٦٤ وزیر فرهنگ

بدینوسیله باطلاع آقایان تره بار فروشان تهران و توابع میرسانم چون قادر به انجام خدمت به آقایان همکاران عزیزم بواسطه کسالت نیستم در تاریخ ۲۷ر٤ر۳۹ استعفای خودرا به اتحادیه نیز تقدیم‌داشته‌ام لذا از امروز هیچگونه سمتی در اتحادیه ندارم و مسئولیتی هم از نظر اتحادیه بعهده اینجانب نمی باشد .

یوسف فتح‌الهی

آ ـ ۱۶۷۷۵

Imperial KASHMIR

کاموای قیچی نشان امپریال هلندی

صددرصد کرك خالص - بادوام دارای رنگ ثابت ودرشستشو جمع نمیشود

آ ـ ۱۹۰۶۶

درموقع خریدکاموا بعلامت قیچی توجه فرمائید

در میتینگ اقلیت یهود اصفهان

جمع کثیری پشتیبانی خود را از آقای مراد اریه اعلام داشتند

روز چهارشنبه هفته گذشته اصفهان ناظر پرشکوه‌ترین میتینگ انتخاباتی دوره بیستم بود - ازساعت ۷ صبح یهودیان اصفهان‌درفرودگاه آن شهرستان درانتظار ورود آقای رفیع‌اریه (فرزند آقای مراداریه کاندیدای کلیمیان‌ایران)بودندساعت نه‌وبیست دقیقه‌هواپیمای‌حامل‌آقایان اریه حبیب‌اله ناقی در فرودگاه اصفهان بزمین نشست - بمجرد خروج آقای اریه ازهواپیما صدها نفر از حضار از ایشان استقبال نمودند.

ابتدا از طرف نمایندگان یهودیان اصفهان تاج گلی بگردن آقای اریه انداخته شد و نماینده جوان یهود خیرمقدم گفت

آقای اریه بلافاصله بااتومبیل بطرف محله کلیمیان براه افتاد در پیشاپیش ایشان جمع کثیری از دوچرخه‌سواران حرکت میکرد و دردنبال اتومبیل گل رده ایشان تعداد بیشماری اتومبیل دیده میشد

درمحله کلیمیان

درابتدای محله کلیمیان پارچه بزرگی بچشم میخورد و روی آن شعاری حاکی از علاقه مردم کلیمی اصفهان نوشته شده‌بود.

باخروج آقای اریه از اتومبیل احساسات شدیدی ازطرف‌مستقبلین برخاست که فریاد (زنده‌باد - شاهنشاه و شعار «اریه‌نماینده‌واقعی یهودیان» از میان آن بگوش میرسید.

سپس آقای اریه پیاده از نقاط مختلف یهودی نشین اصفهان‌دیدن کرده و مکلیه مشکلات‌زندگی‌مردم رسیدگی کرده قول داد دراولین فرصت برای حل کلیه آنها اقدام کند.

در کنیسه ملاربیع

ساعت ۱۰ کنیسه ملاربیع اصفهان محل تجمع و پذیرائی‌از آقای‌اریه بود درمدخل کنیسه گوسفندی از طرف اهالی محل قربانی شد وصد هانفر زن ومرد کوچك و بزرك باکشیدن هورا و کف زدن ممتد ابراز احساسات میکردند قبل از ورود بکنیسه آقای اریه بمنزل یکی از یهودیان سرکشی کرد دراین خانه چند تصویر از اعلیحضرت همایونی بچشم میخورد که درمیان اثاثیه محقر و ناچیز آن نشانه‌ای از روح وطن‌پرستی این کلیمی فقیر بود ،آقای اریه که مدتی‌محو تماشای این منظره شده‌بود و گوئی باخود بعظمت شاهنشاهی فکرمیکرد که‌دردل فردفرد مسلمان و یهودی و ارمنی وزردشتی‌وهرایرانی‌دیگری جاداده.

آنگاه آقای اریه درمیان پرشورترین احساسات یهودیان اصفهان به‌کنیسه قدم گذاشت - کنیسه درمیان چراغهای رنگارنك غرق درنور بود .بروی دیوار های‌آن عکس‌اعاظم‌وبزرگان‌دینی‌یهود بچشم میخورد ودرسرلوحه این تصویر عکس اعلیحضرت همایونی بیش از هرچیز دیگر دیده میشد جمعیت آنچنان برای دیدار اریه ازدحام کرده بود که تمام محوطه بزرك کنیسه گنجایش آنرا نداشت.

نطق آقای‌اریه

آقای اریه ضمن اظهار تشکر از استقبال مردم گفت خواهران و برادران عزیز ضمن سپاسگذاری‌از محبتهای پاك وبی‌آلایش شما باید بگویم که شما نسبت بمن لطف کردید و قبول زحمت نمودید و علاقه‌نشان دادید و چون احساسات شما از قلبتان برخاسته بود مرقلب من نشست.

منظور من هم از آمدن باین محل مقدس تشکر از شما بود که با درایت و هوش و فراست خود خدمتگذار واقعی را شناخته‌اید سپس آقای اریه اطلاع داد که بعد از ظهر همانروز میتینگی در کنیسا اهالی‌مسائلی در زمینه اموراجتماعی فرهنك ، بهداشت و بخصوص تشکیل انجمن یهودیان طرح شد و آقای اریه قول داد که تا بعداز ظهر پاسخهای مستند و راه حل هائی برای رفع نواقص عرضه کند

در موقع خروج آقای اریه از طرف حضار نهایت شوقو علاقمندی ابراز شد . عده ای دست و صورت او را می بوسیدند و عده ای دیگر دستشان را بلباس او گرفته بلب میگذاشتند و اغراق نیست اگر بگوئیم عده ای ازشوق می‌گریستند در میان استقبال کنندگان آنچه بیش‌از هر مسئله دیگر جلب توجه میکرد سادگی و بی پیرایکی و خلوص نیت نمایندموکیل وموکلین بود.

این مراسم درساعت دوازده‌و نیم در میان غریوی که از حنجره صد ها مرد و زن و جوان و پیربیرون می آمد پایان یافت.

بازدید از دبستان اتحاد و درمانگاه

درساعت ۵ بعداز ظهر آقای اریه از دبستان و دبیرستان دخترانه و پسرانه اتحاد که در جنب یکدیگر قرار دارد بازدید کرد و سپس از محل درمانگاه دیدن نمود و پس از رسیدگ وبمسائل مختلف درمانگاه بطرف کنیسه ملاربیع حرکت کرد آقای اریه از میان ازدحام جمعیت فراوانی که هریك درخواستی از پس‌از بیانات آقای اریه آقای ناقی وکیل پایه ۱ دادگستری که از خانواده های‌مشهور یهودیست‌رشته سخن را بدست گرفت :

«برادران عزیزو خواهران گرامی استقبال پرشور شما از آقای رفیع اریه فرزند خلف آقای مراد اریه بی نهایت موجب خوشوقتی من‌شد واز اینکه شما مردان و زنان را می بینم که خادم و خدمتگذار را با این وضوح از عوامفریب واغفالگر تشخیص میدهید برخودمیبالم وفخر میکنم شما مردم اصفهان در دنیا معروف بهوش ، ذکاوت و غیرت هستید ، شما بهتر از هر کس با این محاسن که در وجودتان‌بودیعه گذاشته شده خدمتگذار دلسوز و واقعی خود جناب آقای مراد اریه‌را می شناسید و بهمین جهت توضیح اینجانب جز ذکر بدیهیات چیز دیگری نخواهد بود در پایان من بنمایندگی از طرف پدر خائم خود آقای سلیمان کهفرق مدیر عامل موسسه اوتعر هورا ماموریت دارم که سلام گرمایشان را بشمابرسانم وپیامبر و رسول‌احساسات بی‌آلایش شما یهودیان شرافتمند برای‌ایشان باشم.

پس از گفتار آقای ناقی از طرف خواهند داشت . آقای اریه گفت «من در اینجا پاسخگوی نیازمندیها و احتیاجات شما خواهم بود و تا جائیکه برایم‌مقدوربباشد ازمساعدت و کمك برای حل مسائل بغرنج زندگی شما و خواسته هایتان کوتاهی نخواهم کرد ودر عین‌حال متقابلا سئوالات و خواست هائی‌از شما دارم کهامیدوارم جوابهای‌قانع کننده‌ای بشنوم سخنان خودرا با شعار زنده‌باد اعلیحضرت همایونی- پاینده باد ایران- برقرار باداتحاد و همبستگی یهودیان خاتمه داد.

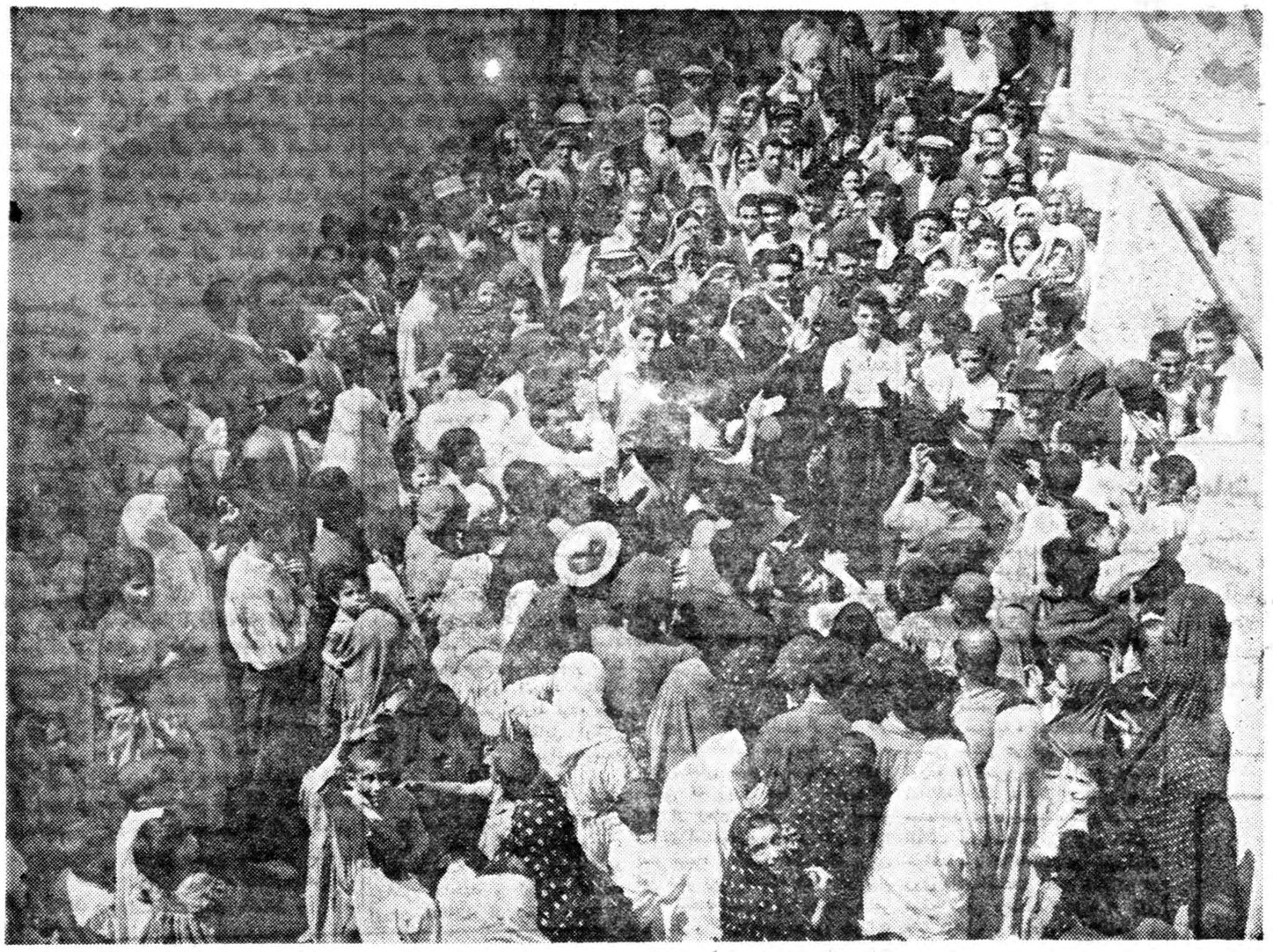

«زنده باد شاه» شعار پرشوری بودکه از دهان صدهانفر از یهودیان‌اصفها ن بیرون می‌آید

درحوالی «کنیسه ملاربیع» جمعیت گرداگرد آقای اریه راگرفته بودند

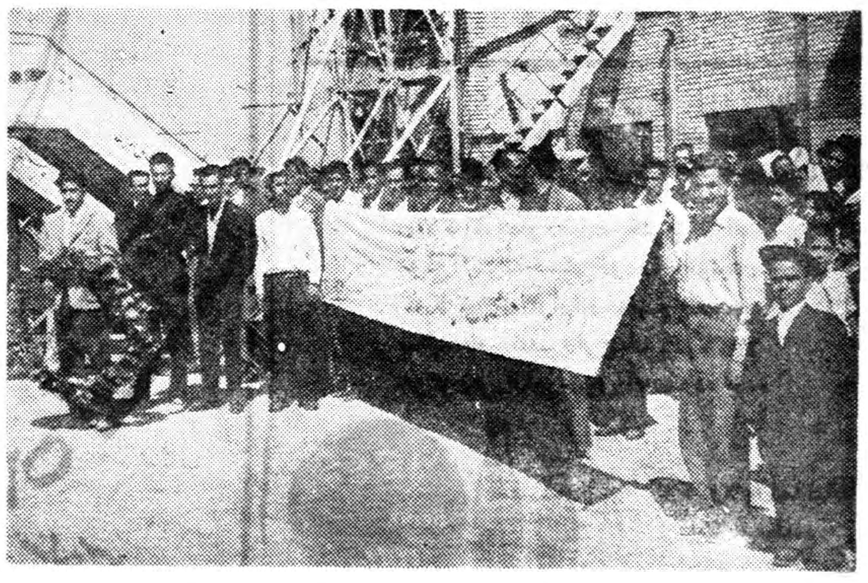

گروه‌کثیری ازیهودیان اصفهان برای استقبال ازاریه درفرودگاه گردآمده بودند

اقلیت یهودی اصفهان ازآقای اریه استقبال خوبی بعمل آوردند. عکس فوق‌گوشه‌ای از کاروان مشایعت کنندگان را نشان میدهد

رانی خودرا بنام نامی اعلیحضرت همایون شاهنشاه شروع میکنم. بر شما همکیشان عزیز پوشیده نیست که اتحاد و یگانگی و هم - آهنگی بین ما کلیمیان ایران از اهم وظایف ملی است زیرا در طول تاریخ چند هزار ساله این کشور عزیز که اساس و بنیان استقلال‌و حاکمیت آن بر پایه های تخت سلطنت چند هزارساله استواراست و محیط این‌آب وخاك کهن باشعه تاج کیانی منور است‌که هم‌اکنون حافظ این تاج و تخت که میراث نفر عنصر دلسوز و خدمتگذار شما ها و فداکار نسبت به‌شاهنشاه و مملکت توانسته است با روش مخصوص سیاسی و اجتماعی خود در بین شخصیت های مختلف هموطنان عزیز مسلمان از هر طبقه و صنفی جائی برای جامعه یهود ایران باز کند که «در خورشخصیت و شئون آنها باشد و این شخصیت پدر عزیز من است لازم نیست که خانواده خودرا بشما معرفی کنم بخوبی میدانید که نتیجه‌تربیت خانوادگی پدرم که در دامان‌پدری کورش کبیر است شاهنشاهی‌عادل و خردمند و ملت‌دوست ودموکراتی مانند اعلیحضرت‌همایون محمدرضا شاه پهلوی است جامعه کلیمیان ایران این افتخار را دارد که در تاریخ پادشاهی ایران همیشه در برتو عنایت پروردگار عالم وحمایت و سرپرستی شاهنشاهان کبیر بوده است از اینجهت روش ما کلیمیان ایران در طول تاریخ پیوسته‌پیروی از نیات پاك پادشاهان دلسوز و بزرك ایران بوده است صداقت‌و وطن پرستی‌و شاهدوستی را سرلوحه زندگی اجتماعی خود قرار داده‌ایم نکته قابل توجه این است که در بین شما عزیزان‌یك روحانی و مورد احترام جامعه علمی و مذهبی یهودیان ایران بزرك‌شده است واز روزیکه پا بمیدان‌سیاست گذاشته خود و اولادش بهترین افتخارشان خدمت بشما برادران عزیز بوده است اگر ذکری از سوابق و خدمات پدرم یا تمام‌اولاد او نسبت به کلیمیان ایران بکنم حمل بر خودستائی نفرمائید بلکه حقایقی است که‌با عزیزترین کسان خود در میان‌گذاشته‌ام زیرا‌انصاف نیست امروز که‌با یکدنیاشرمندگی موجبات زحمت شما حضار محترم را فراهم نموده‌اید‌در این شهرستان تاریخی ایران که‌نمودار قرنها‌تمدن نزلزل نایذیر و معرف علم وصنعت و فرهنك کشور عزیز ما است فرصتی دست داده است که ساعتی گردهم باشیم باید حقایق رابدون پرده پوشی و عریان گفت زیرا بزرگترین سخنور نامی ایران سعدی علیه الرحمه میفرماید :

دو چیز تیره عقل است‌دم فروبستن
بوقت گفتن و گفتن‌بوقت خاموشی

دنیای امروز دنیای مجامله وتعارف نیست دنیای عوامفریبی نیستو این مکتب بنا باراده تزلزل ناپذیر شاهنشاه دانشمند که رهبر ناسیونالیسم مثبت می باشد برای همیشه بسته شده است و بایستی جوانان این کشور ،بروشن بینی و حقیقت گوئی خو بگیرند. از اینرو بایستی با روی گشاده و وجدانی آرام بگویم که مراد اریه خود و پسرانش بشهادت اکثریت قریب باتفاق جامعه یهود ایران دقیقه ای از خدمت به همکیشان خود فرو گذار نکرده وشب و روز در اختیار آنان برای انجام امور اجتماعی خودبوده‌اند و خدماتی که در طریق تعمیم امور فرهنگی و خیریه و امور اجتماعی از ناحیه پدرم و اینجانب بوقوع پیوسته‌است اظهر من الشمس است و اگر حاسدین و بد خواهان بخواهندباین حقایق رااز نظرمردم پوشیده‌بدارند عینا مانند چراغ در برابر آفتاب نگاهداشتن است و اگر معدودی بطرف خانواده ما تیر های غرض آلودی پرتاب میکند یقین دارم که مصداق ایه ن‌شعر شیخ اجل قرار گرفته‌ایم : و میفرماید.

کس نیاموخت علم تیر از من
که مرا عاقبت نشانه نکرد
یا وفا خود نبود در عالم
ما کسی اندر این زمانه نکرد

باعرض این مطالب بشماعزیزان‌اعلام می‌کنم که پدر عزیزم از طرف حزب نیرومند مردم که شخصیتی عالیقدر و وطن پرست و شاهدوست مانند جناب آقای علم که معروف در بین تمام ملت ایران است چنین حزبی را رهبری میکند برای نمایندگی‌دوره ۲۰ قانونگذاری کاندیدا شده‌است و باز مانند گذشته طالب بروز محبت و صمیمیت شماست و آراء شماعزیزان را بهترین پشتیبان و مشوق خود میداند و در مورد برنامه های‌آینده مانند گذشته بخدمات عمومی خواهد پرداخت بدیهی است اکنونکه‌مملکت پیرو منویات ملوکانه در شاهراه‌ترقی پیش میرود و در تمام شئون مملکت پیشرفتهای محسوس بوقوع پیوسته

بقیه در صفحه ۱۵

عبـــور از پنـــج قـــاره

چرا طلاق زیاد است؟!

نوشته : ابوتراب ترابنیا

تمدن مروج طلاق است

...انسان روزی بروی زمین آمد. البته نمیدانیم چطور : یا بقول «ثبوتی‌ها» دفعتا و بیسابقه و یا بقول «تکاملی‌ها» براثر تحول وتکامل جانداران سابق ، این موجود ، یعنی انسان ، از اکثر قریب باتفاق جانداران معروف دیگر «ضعیف»تر و بیدفاع‌تر بود . (شرح این «ضعف» نسبی علاوه بر تفصیل در منابع علمی بعضا با ایماء و اشاره در کتابهای «آسمانی» نیز آمده است) این ضعف نسبی و فقط دفاع در برابر محیط ،بعد از ده ها قرن زیان دیدن و قربانی دادن ، افراد انسان بدوی را مجبور ساخت «آزادی» و«استقلال» حیات انفرادی بدوی را ترک گویند و برای جبران ضعف و کسب نیرو در کنار هم جمع شوند وواحدهائی از تجمع و تمرکز بنام «خانواده» بسازند وخانواده های متشکله نیز مانند قطرات آبیکه در کنار هم واقع شوند و نهرها یادریاهائی بسازند بخودی خودباهم مشترك و متفق گردیدند وواحدهای‌بزرك وبزرگتری ساختند تا سرانجام بتشکیل اجتماعات و مدنیت های عظیم (البته «عظیم» از لحاظ مقیاسات متداوله مانه از نظر مقیاسات جهانی)منجر و منتهی گردیدند. اما همچنانکه قطرات آب بعد از تجمع و تشکیل نهرهاو دریاها خصوصیات و اشکال و اوضاع خود را از دست میدهند «خانواده» های انسانی هم پس از تجمع وتشکیل جامعه های بزرك و مدنیت های وسیع در آن جامعه‌ها وتمدن ها متحیل و مستهلك ونابود میگردند ... آری ! این است یکی از خواص جامعه‌های بزرك و تمدن های بشری : اختلال و انحلال و اضمحلال خانواده‌ها ... زیرا چنین بنظر میرسد که افراد بشر بعد از کسب قدرت و دفع مضرات محیط از برکت تجمع و اجتماع ،باردیگر بیاد «آزادی» و«استقلال» فردی حیات بدوی خویش (که لذت ونشاطآن هنوز بعداز هزاران سال در زوایای یاخته ها و اجزاء وجودشان مانده است)میافتند و بی اراده و اختیار (البته اراده ظاهری و اختیار عقلی) در صددتفرقه وتفرد و تنهائی یعنی گسستن قیود و شکستن حدود «خانواده»ها برمی‌آیند !....

دکتر «اوسوالداشپنگلر» حکیم بلند پایه آلمانی در کتاب «انحطاط باختر» میگوید :

«وقتیکه جوامع بزرك بشری تشکیل تمدن ها را میدهند اندك اندك بنیاد خانواده‌ها بنای تزلزل میگذارد ... مردان بجای تحکیم اساس خانواده و تکثیر اولاد در فکر تطبیق و انطباق خود باشرایط و اشکال تمدن هستند و خانم ها هم بجای اداره خانهو تولید مثل و پرورش فرزند در فکر هوس‌هاو رویاهای فانتاستیك خویش که تادیروز نزد مادرانشان بیسابقه بوده‌است میافتند و هرچه تمدن هاقوی ترو قویم‌ترمیشوند خانواده‌ها پریشانتر و پراکنده‌تر میگردند ...» یك منقد بزرك اجتماعی هم در وصف خانواده‌های متزلزل و متشتت امروز میگوید:«دراین دنیای متمدن افراد یك خانواده بکسانی اطلاق میشود که تنها وجه تشابهشان ووجه اشتراکشان داشتن کلید یك خانه است ! ! ! » ما ایرانی ها نیز اگر چه هنوزجمیع خصوصیات وبواطن‌واقعی «تمدن»کنونی رانگرفته‌ئیم ولی اکثر ظواهر و خصوصیات قشری و آداب وعادات ملموس آنانرا اقتباس کرده‌ئیم و امروز در میان مابرخلاف دیروز که‌ازدواج ها بقصد توحید موکد و تشریك مقدس زندگانی بودنفر درتمام عمر و بآرزوی «پیر شدن بپای» هم بود، اکثرا اگر برای تجارت یا ارتقاء مقام یا اجراء مقاصد مخصوص نباشد، عقد موقتی است برای تغییر ذائقه و مصاحبت چندروزه بارونوشتهای گواهی نشدهٔ «مریلین مونرو» و«بلیندالی» یا «راك‌هودسن» و«الویس پریسلی» و چون بانی و باعث چنین وصلت‌ها کمتر عشق‌بتشکیل خانواده و تکمیل سعادت افراد آن میباشد قدم هائیکه امروزچابك وچالاك از پله‌های دفتر ازدواج فرود می‌آیند چند صباح دیگر خسته و خمیده از پلکان دفتر طلاق بالا میروند !!!....

آری !بعقیده بنده تقلیل دوام ازدواج هاو تکثیر تعدادطلاق‌ها در دنیای متمدن امروز ، که بشهادت آمارها در قرن حاضر نسبت آن بسیار بیش از قرون گذشته است ، چیزی است که غالبا علتی جز میل باطنی و عطش روحی افراد بتفرد و تفرقهو درنتیجه تزلزل بنیاد «خانواده»هاندارد و هر علت دیگر که علی‌الظاهر باعلت موصوف مغایر ومتباین باشد باطنا وعمقا و اصولا از آن منتج و منشق و منبعث گردیده است . تا نظریات سایر خوانندگان ونویسندگان معظم چه‌باشد .

کمپانی های فیلمبرداری هولیود روبورشکستگی میروند

فوق العاده زیاد است و شایدبعضی از آنها در آمدی آنچنان زیاد داشته باشند که تا بحال درهالیود بیسابقه باشد اما این وضع رانباید شامل همه ستارگان و بخصوص روسای کمپانیها دانست .بیشتر کمپانیهای فیلمبرداری هولیود درطی سالهای اخیر بوسیله فعالیت های دیگر و نه بوسیله تهیه فیلمهای سینما خودرا از خطر انقراض‌حفظ کرده‌اند . یکی از این کمپانیها مجبور شد استودیوی فیلمبرداری خود را به تلویزیون امریکابفروشد تا بتواند خودرا از ورشکستگی محفوظ بدارد کمپانی فوکس قرن بیستم با اینکه فعالیت هائی نظیر همکاری با شرکت های نفت وغیره داشت در سال گذشته ۵ میلیون دلار خسارت‌دید کمپانیهای برادران وارنرو کلمبیا بجای تهیه فیلم‌برای سینما برای تلویزیون فیلم تهیه میکنند کمپانی پارامونت فیلمهای قدیمی خودرا به تلویزیون اجاره میدهد و باین ترتیب بحیات خود ادامه‌داده‌است تمام کمپانیهای فیلم‌برداری میکوشند یك سلسله فیلم های مخصوص تلویزیونی تهیه کنند بدین‌ترتیب امروزصنعت فیلمبرداری میدان رقابت خودرا در تهیه فیلم های تلویزیونی یافته و در این قسمت فعالیت میکنند .

اما بعضی از کمپانیها بدون‌همکاری با تلویزیون همچنان بکار خود ادامه میدهند این کمپانیها می - کوشند فیلمهائی تهیه کنند که از هر جهت تازگی داشته باشد اما کمپانیهای دیگری نیز هستند که بدون همکاری با تلویزیون‌فیلم تهیه میکنند این کمپانیها برای اینکه ضرر نکنندفیلمهای کم خرج و ارزان تهیه میکنند اماوجود همین فیلمهای ارزان از اهمیت سینما بتدریج میکاهد و حتی به شهرت فیلمهای خوب صدمه میزند .

بهر حال امروز بین تلویزیون و سینما در امریکا رقابت شدیدی بر قرار است و هر طرف میکوشد باجلب هنرپیشگان‌معروف برشهرت خود بیفزاید کمپانی فوکس قرن بیستم در سال ۱۹۲۲ از همکاران سینمائی خود جدا شد و بتنهائی شروع بکار کرد

در داخل امریکا از لحاظ اخلاقی امروز هولیود تحت فشار حمله های مختلف قرار گرفته و بزحمت می کوشد با موضوعاتی که هر روز سانسور میشود فیلمهای تازه‌ای به بازار بیاوردرخارج امریکا کمپانی های فیلمبرداری کشورهای اروپائی که هر روز قدمهای تازه ای بر می دارند به تضعیف هولیود کمك می کنند امروز ۸۰ شرکت فیلمبرداری در اروپا سرگرم تهیه فیلم است . از این شرکت ها ۳۲ شرکت در ایتالیا ۲۸ شرکت در فرانسه ۲۰ شرکت در انگلستان هستند حال اینکه فقط ۱۱ کمپانی در هولیود مشغول کار هستند و توانسته‌اند بکار فیلمبرداری خود ادامه دهند در گذشته از هر ۱۰ فیلم خوبی که در سال تهیه میشد بیشترش را هولیود تهیه میکرد در صورتی که امروز بزحمت ۳ فیلم از ۱۰ فیلم خوب را هولیود تهیه میکند .

دیروز امروز

امریکا بهمان نسبت که پرمحصول ترین ممالك از لحاظ تهیه فیلم می باشد بهمان نسبت هم این روز ها کمپانیهای فیلمبرداری این کشور روبزوال و نابودی می روند .امروز تقریبا در تمام ممالك مترقی‌جهان صنعت فیلمبرداری قوس صعودی خودرا طی میکند در حالیکه در امریکا این صنعت دارد از بین میرود . دلیل این موضوع چیست؟

۲۵ سال پیش هرهفته درحدود ۸۰ میلیون مردم در امریکا برای دیدن فیلمها بسینما میرفتند .

امروز کمتر از نصف‌این عده‌بسینما می روند حال اینکه جمعیت امریکا ۴۰ میلیون بیش از ۲۵ سال قبل شده است .

۱۰ سال قبل ۲۰ هزار سینمادر تمام ممالك متحده وجود داشت حال اینکه امروز ۱۱ هزار سینما موجود است و در حدود ۴۷۰۰ سینمای «درایون» وجود دارد که موسمی هستند و فقط در فصل‌هائی که هوا خوب باشد دایر می باشد و مهم این است که هیچ سناتوری‌در کنگره ممالك متحده نیست که بمحض شروع بکار مالیات سنگین برای صنعت فیلمبرداری که رو بنابودی میرود در برنامه خود نگنجاند و هیچیك از مردم امریکا با این وضع بسیار بدی که‌هولیود با آن روبروست همدردی نمیکنند. بنظر آنها هولیود منبع ذخایر طلا است که‌روسای کمپانیها وستارگان هولیود در آن شنا میکنند . البته امروز ستارگانی در هولیود هستند که خیلی‌پولسازهستند ودرآمدشان

روز بروز

ذوق عصر

این آگهی جالب در«فرانس سوار» چاپ شده است :

«کسیکه تابلوهای پرارزش از آثارنقاشان بزرك دارد حاضر است این تابلوهارا بایك اتومبیل عوض کند »!

غیر منتظر !

یك ارباب پاریسی روزشنبه از منشی مخصوصش که دختر جوانی بود پرسید :

ـ شما روز یك‌شنبه‌برابرنامه فوق‌العاده‌ای دارید یانه ؟

دختر جوان که فکر کرده بود حتما اربابش میخواهد برای روز تعطیلی از اوو عده ملاقات بگیرد جواب داد :

ـ نه ، هیچ کار فوق‌العاده‌ای ندارم و توی خانه می مانم!

ارباب بشنیدن این حرف گفت :

ـ بسیار خوب ! پس امیدوارم صبح دوشنبه بموقع درسر کارتان حاضر شوید !

همه چیز از همه جا

از دکتر پریور

ویتامین هوش

پس از کشف اسید گلوتامیك و مصرف آن در کودکان بخوبی‌ثابت شد که این ما ده شیمیائی تنها غذای مخصوص نسوج‌عصبی است‌وبخصوص در تغذیه سلولهای مغزی رل مهمی بازی میکند و آنها را از خستگی و فرسودگی نجات میبخشد واز این رو آنرا ویتامین هوش و حافظه می نامیدند.

اسید گلوتامیك معلوم نیست‌چگونه روی سلسله اعصاب اثر میکند ولی اینکه تغذیه نسوج عصبی باوجود این ماده بهتر وکاملتر انجام میگیرد و خستگی و فرسودگی آن کمترمیشود امروزه بخوبی‌روشن استودانشمندان پس از تحقیقات فراوان پانصد کودك را از کوچك و بزرك ـ نارس و نوزاد تحت نظر گرفتند ودر ده سال اخیر بوسیله این ماده تحت درمان قرار دادند واثرات معجز آسای آنرا ثابت کردند.

مدت درمان خیلی زیاد است چه واضح است ترمیم نسوج عصبی خیلی بتانی انجام میگیرد و بنا براین برای بدست آوردن‌نتیجه مثبت‌واثرات مفیدلااقل‌باید مدت۱ـ۱ سال‌مصرف آنرا‌ادامه داد اثرات این‌ماده پس از استعمال‌بتدریج ظاهرمیشودوامروزه‌به خوبی ثابت شده که پس از تجویزآن هوش وحافظه کودك روز بروز بهترو روحیه‌اش شاداب‌تر میشود.

درباره کمی هوش و حافظه کودکان ودرمان آن بوسیله این ماده صحبت شده اسیدگلوتامیك در پیرمردان‌کم سالان نیز موجود است جه‌بتجربه‌ثابت شده اسیدگلوتامیك در پیرمردان کم حوصله ـ در جوانان عصبانی در مردانی که کارهای فکری زیاد دارند واعصاب خود را خسته می سازند ودر آنها که گرفتاریهای روحی دارند و اغلب از آن رنج میبرند ماده بسیار مفید و مقوی است.

پسربچه درهرحال پسربچه است

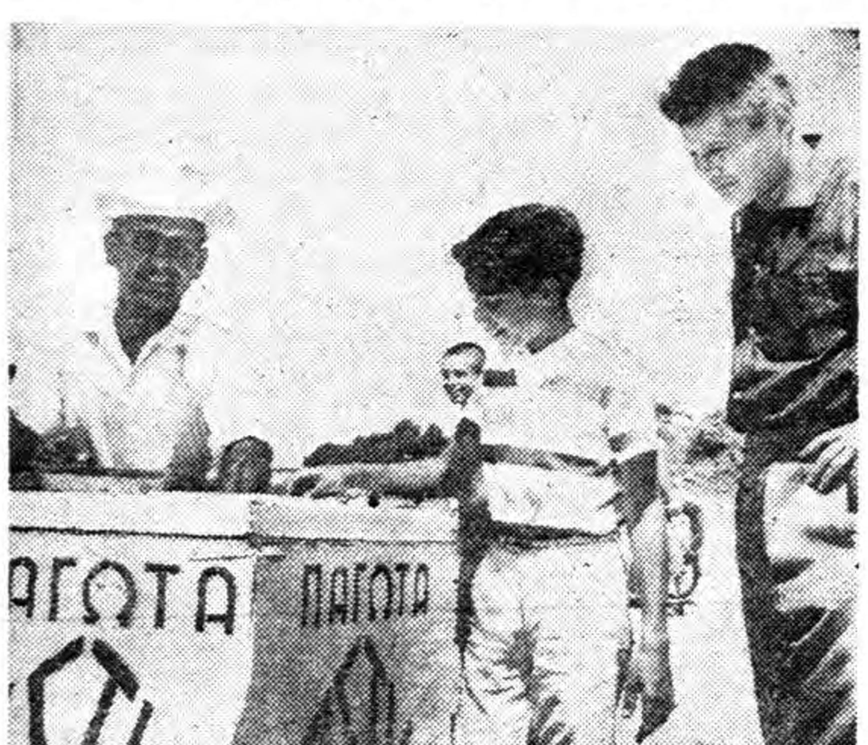

پسربچه در هر حال پسربچه است حتی اگر او فرزند «ارسطو اوناسیس صاحب نفتکش های عظیم و میلیاردر معروف باشد. او بااینکه در کشتی‌پدر خود بهترین بستنی‌ها را میخورد اما بمجرد آنکه کشتی در نقطه‌ای لنگرانداخت فورا بسراغ بستنی فروش کنار خیابان میرود وبا پرداخت ۵ سنت یك بستنی خریداری کرده و مثل بقیه بچه‌ها دروسط خیابان مشغول خوردن آن میشود پدرش اخیرا باکشتی تفریحی معروف خود «کریستانا» دست بیك‌سفر دلپذیر دریائی زد واورا نیز همراه خود برد.

دراین عکس اسکندر اوناسیس بهمراهی یکی از کارگنان کشتی که در یکی از سواحل یونان‌لنگرانداخته‌است ازیك‌بستنی‌فروش یونانی‌بستنی‌میخرد.

ن
ك
ت
ه

میگویند

هرکس برای آنچه‌که ندارد میجنگد

ناپلئون بناپارت دریکی از جنگها برای تشجیع و تقویت‌روحیه سربازان خود گفته بود مابرای شرف وافتخار می‌جنگیم واین نگلیسها برای ثروت ومال ومنقول است‌دریا سالار نلسون درپاسخ ناپلئون گفته بوده‌است .

آری هرکس برای آنچه ندارد‌می‌جنگد .

وبازهم میگویند

دشمنان خودرا دوست بدارید

دریکی از کشورهای کاتولیك مذهب مقابل کلیسائی رندکهنه کاری اقدام به‌تاسیس میکده‌ای نموده بود عده‌ای ازمومنین که‌بازار اورا رواج دیدندازکشیش محل‌خواستندتادراین باره‌چاره‌ای بیاندیشد . کشیش پس‌ازمدتها مطالعه وصرف وقت دستور داد در روی یك تابلو این عبارات رابنویسند ودرسر در کلیسا نصب نمایند .

دور و نزدیک

کسب دوستان

«دیاز» رئیس جمهور سابق‌مکزیك موفق شد عده زیادی از مخالفین و دشمنان خودرا طرفدار خویش سازد .

وی برای رسیدن باین منظور تمام افسرانی را که بدست او گرفتار میشدند مورد تمجید قرار میدادودرجه آنها را ترفیع میداد .و بدین ترتیب مخالفان سابق را که علیه اوشورش میکردند ، با خود موافق‌ساخت .

ضربان قلب جنین

یکنفر انگلیسی دستگاهی بنام «سونیسکوب» اختراع کرد .

این دستگاه ضربان قلب جنین‌را در شکم مادر چندین‌هزار برابرمیکند ودر نتیجه‌پزشکان می‌توانندناراحتیهای کودك را کشف کنند .

***

گل زینت

اشراف و اعیان انگلستان در زمان شارل اول‌پادشاه آن کشور باگذاشتن یك شاخه گل در کنار گوش خود سروروی خودرا زینت میداده‌اند .

تلفات قایقرانی

مسابقات‌قایق‌رانی درگذشته تلفات فراوانی داده‌است وامروزه نیز هنوز بسیاری‌ازورزشکاران قایقران دراثر سرعت ویادراثر تصادم ناشی از سرعت شدیدا مجروح میشوند ویادردریا نابود میگردند این‌روزها آمار سرسام آوری درزمینه تلفات‌قایقرانی ازهرسوی جهان منتشر میشود فصل تابستان نیز برآتش‌اشتیاق‌سوزان‌قایقرانهای ناحرارت وخستگی ناپذیر دامن زده‌است و کثرت قایق‌درکرانه‌های زیبای سواحل مدیترانه ویا سواحل امریکا دراقیانوس کبیر واطلس باعث‌ازدیاد تصادم میگردد دراین‌عکس‌قایق یکی‌ازقایق‌رانهای معروف امریکا جان بومن که‌چهاردهسال بیش‌ندارد واهل سن‌پترزبورك است باقایق خانم و آقای سوتون برخورد کرده‌است و حتی از لبه قایق آنها نیز عبور کرده وخلاصه قایق آنهارا بزیر گرفته است خانم و آقای سوتون خوشبختانه جراحت‌های جلدی کوچکی برداشتند دولت‌امریکا بکلیه‌قایق رانان اعلام کرده‌است که نباید درسواحل‌پررفتو آمد و شلوغ باسرعت زیاد حرکت کنند در غیر این صورت اگر هرگونه تصادف‌رخ دهد بگردن خود آنهاست .

میتوان نگاه‌کرد ... اما ؟

-۹۲-

قبل از آنکه ساعت منع عبور و مرور فرا برسد در خانه «ترومبه»باشم ولی هرچه جلوتر میرفتم قدمهایم بیشتر سنگینی میکرد وراه رفتن برایم مشکلتر میشد .

در این میان به قلوه سنگها و خار و خاشاکی که به پایم فرومیرفت ابدا اهمیتی نمیدادم .

بزودی یك ردیف درخت و پشت آن قوس آهنی پل رودخانه سه راه که‌به‌رودخانه‌«دورن»میریخت‌و«بالاگی‌منه» نیز هنگام عبورازاینمنطقه‌ازآن‌ردشده‌بودیم در زمینه تاریك افق پدیدارشد .

حالا کدام راه را میبایستی انتخاب کنم ؟ آیا از روی پل که ممکن بود در اطراف آن نگهبان ایستاده باشد بگذرم یا با شنا از رود عبور کنم ؟

وقتی حساب کردم دیدم قدرت شنا کردن ندارم و راهی جز عبور ازروی پل برایم‌باقی نمیماند .

مقداری که جلو رفتم چشمم به یك دوچرخه سوار و بعد هم چندعابر خوردکه‌ازاطرافمی‌آمدند و باعجله بطرفدهکده میرفتند .

هنگام‌عبور آنهاخودم‌رایشتدیواره‌نهری‌که ازکنارجاده‌میگذشت‌ودرته‌آن مقدارکمی‌آب‌درجریان بود مخفی میکردم .

کم‌کم به پل نزدیك شدم ، تا آنجا که چشمم تاریکی را میشکافت کسی دیده نمیشد .

روی پل رفتم‌وشروع به پیشروی کردم و در عین حال خودرا به‌نرده کنار پل چسبانده و آماده بودم تا اگر نگهبان‌آلمانی رابه‌بینم بلافاصله‌خودم راازآن بالابداخل رودخانه پرتاب کنم .

عرق از سر و رو‌یم میریخت و بخود میگفتم«جلوبرو ،نترس. بالاخره یك طوری خواهدشد.»

در آنطرف هم هیچکس نبود ووقتی از پل گذشتم بی‌اختیار در حدود صدمتر دویدم و بعد از حال رفتم و زیر درخت های باغی‌که در کنار جاده بودندراز کشیدم .

وقتی نفسم سر جا آمد برخاستم و مجددا براه‌افتادم تا به«کروالویزه» رسیدم وازکنارخط‌تراموای‌شروع به‌پیشروی کردم .

از اینجا خستگی بقدری برمن‌چیره شده بود که‌راه‌رفتن برایم بصورت یکی از مشکلترین کارها درآمده‌بود .

چند قدم جلو میرفتم و نقطه‌ای را در نظر میگرفتم که به آن برسم و وقتی به آنجا میرسیدم چند لحظه می‌ایستادم‌وباز بهمین ترتیب مقداری دیگر جلو میرفتم .

هربار این فواصل کمتر میشد و من دندانهایم را بهم فشار میدادم‌و بخود می‌گفتم :

ـ برو ، خودرا نینداز ، تو باید جلو بروی و به‌آنجا برسی . همین یکمرتبه‌که‌سعی‌خودت‌رابکنی نجات یافته‌ای .

لحظه‌به لحظه سریعتر ،تنفس میکردم و بدنم از شدت ریزش عرق خیس شده بود ، پاهایم دیگر حس نداشت و خود بخود از زمین برداشته میشد . بی‌اختیار این منظره در مقابل چشمم مجسم میشد که‌دیگر نتوانسته‌ام جلوتر بروم وروی‌زمین افتاده‌ام و سربازان آلمانی بالای‌سرم‌ایستاده‌اند .

برای آنکه از شر این فکر وحشت آور خلاص شوم سعی کردم‌خانه‌ای رادرنظرم‌مجسم‌کنم‌که در انتظار من‌بود .

یك خانه تمیز ، با رختخوابی نرم و غذائی خوشمزه و ساکنانی مهربان و دوست داشتنی

به ایستگاه بعدی تراموای رسیدم و بطرف راست پیچیدم و خود را در «بولواردبلژ» یافتم . باوجود وضعی که داشتم خطر را از یاد نمیبردم و مراقب بودم تا اگر آلمانیها را به‌بینم خودم را مخفی کنم و خوشبختانه تاریکی شهر هم دراین قسمت میتوانست بمن کمك کند .

قدری جلو رفتم تابه چهار راه رسیدم و در کنار در خانه ای که کاملا در تاریکی قرار گرفته بود قدری نشستم .

در این موقع کمی پائین تر ، در خیابان دست چپ ، موضوعی توجهم را جلب کرد و مرا به آنطرف کشاند . دو اتومبیل در مقابل خانه دکتر باکاراش ایستاده بود و یك سرباز آلمانی هم بیرون در خانه نگهبانی‌میکرد.

راه خود را ادامه دادم و به دومین خیابان سمت چپ بولوار پیچید م و خانه بخانه جلو میرفتم و سعی میکردم شماره خانه ها را به بینم و بهمین بهانه قدری به دیوار هر خانه تکیه میدادم و نفسم را تازه میکردم .

از یك چهار راه و بعد هم از یك‌چهارراه دیگر رد شدم و بازداشتم خود را کشان کشان جلو میبردم که مردی پیش آمد و زیر بازوهایم را گرفت و گفت :

ـ خدا را شکر که بالاخره توانستی خودت ر اباینجا برسانی .

سپس مرا بداخل یك راهرو باریك کشید ، دری باز شد و نورتوی چشمم خورد . دو نفر زن در مقابل من ایستاده بودند و جلو آمدند تا به مرد کمك کنند .

سرم گیج میرفت و دیگر چیزی نمیفهمیدم .

وقتی حالم قدری بجا آمد خودم را در میان رختخواب یافتم ، سه‌نفر سرها را روی صورت من خم کرده و داشتند با قیافه های خندان مرا نگاه میکردند .

بعد چشمم دور اطاق شروع بگردش کرد وبه‌پرده‌های قرمزرنك و مبلهای براق افتاد .

یکنفر آشامیدنی داغی که گویا قهوه بود بدهانم ریخت، ملافه های سفید رختخواب و پیژامای تمیزی که بتن داشتم آرامش‌لذت‌بخشی درمن بوجود آورده بود .

چشمهایم را بهم گذاشتم و یکبار دیگر آن دیوار های‌مرتفع‌خاکستری رنك ، درها و پنجره های آهنی و سایه های وحشت انگیزی که هنوز رفقای من و سایر زندانیان «مونتلو » در میان آن گرفتار بودند در نظرم مجسم شد .

بسرعت چشمهایم را باز کردم تا قطرات اشك که در داخل آن جمع شده بود بتواند بیرون بیاید . من داشتم گریه میکردم .

فرهنگی ورزشی

درحضور تیمسار سپهبد بختیار ریاست افتخاری باشگاه جعفری

جشن محللی درباشگاه جعفری برگزار شد

تیمسار بختیار جوایز قهرمانان باشگاه رااهداء کرد ـ رئیس باشگاه جعفری یك بشقاب طلا مزین بتمثال مبارك شاهانه به تیمسار بختیار تقدیم نمود

بعدازظهر روز چهارشنبه نوزدهم مردادماه جمع کثیری از شخصیت های لشکری و کشوری در باشگاه ورزشی جعفری از خدمات شایسته تیمسار سپهبد بختیار آجودان اعلیحضرت همایونی و ریاست سازمان امنیت کشور و همچنین ریاست افتخاری باشگاه ورزشی جعفری تجلیل بی‌سابقه‌ای کردند.

تیمسار سرلشکر دفتری رئیس سازمان تربیت بدنی، تیمسار سرلشکر علوی کیا وتیمسار سرتیپ ماهوتیان معاونین سازمان امنیت ، امرای ارشد ارتش ، رجال و شخصیت‌های کشوری ،ارباب مطبوعات ،قهرمانان اعزامی برم وطبقات مختلف باتفاق بانوان خود دراین مراسم شرکت کرده بودند.

جشن بی‌سابقه

باشگاه ورزشی جعفری چون‌در مدت کوتاه فعالیت خود موفق شده است قهرمانان ارزنده‌ای آماده‌نماید وبخصوص طی یکماهه اخیر شش نفر از بوکسورهای اعزامی‌باشگاه جعفری بکشور اسرائیل با موفقیت کامل به‌تهران بازگشته‌اند و تیم کشتی باشگاه در کرمانشاه هشت برهیچ پیروزی کسب کرده است‌و همچنین آقایان امیریاوری کاپیتان تیم ملی بوکس کشور و صادق‌علی اکبرزاده بوکسور تیم ملی ایران جهت اعزام به‌بازیهای رم انتخاب شده‌اند لذاباشگاه جعفری تصمیم گرفت بمناسبت تجلیل از این ورزشکاران مجلس جشنی درحضور تیمسار بختیار برپا نماید. تاجوایز شخصیت‌های ورزشی و همچنین قهرمانان بوسیله مشارالیه اهداء گردد.

مقارن ساعت هشت بعداز ظهر تیمسار بختیار ریاست افتخاری باشگاه به‌باشگاه جعفری وارد شد.

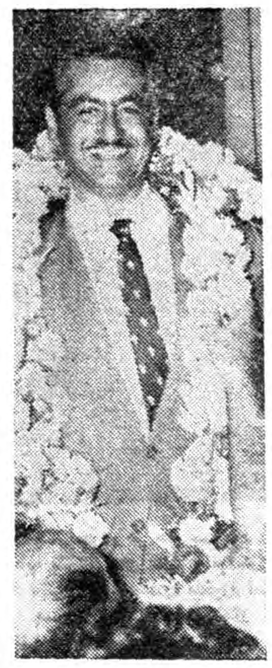

حلقه گل‌زیبائی بوسیله آقای‌شعبان جعفری بگردن تیمسار بختیار انداخته شد

ابتدا آقای بلاری خیرمقدم گفت‌و آنگاه یك مسابقه بکس دوستانه بین آقایان امیر یاوری و محمود محمودپور انجام شد وسپس آقای اصغر ذوالقرنین رئیس اداره‌بازرسی سازمان تندرستی قطعه شعری را که بمناسبت تجلیل از خدمات تیمسار بختیار سروده بود قرائت نمود.

آغاز ورزش

ورزش باستانی بمیانداری آقای شعبان جعفری وباشرکت زبده‌ترین ورزشکاران این رشته انجام شد وبااستقبال گرم حضار روبرو شد بعداز خاتمه ورزش‌آقای‌جعفری طی نطق مفصل خود از خدمات تیمسار سپهبد بختیار درراه‌اجرای منویات شاهنشاه به‌نیکی یاد کرد واظهار داشت این احساسات پرشوری که‌امشب کلیه حضاربویژه ورزشکاران نسبت به‌تیمسار عزیز وگرامی ماابراز کرده‌اند‌در هیچیك از جشنهای‌این‌باشگاه سابقه‌نداشته است واین خود بهترین دلیل‌خدمت گزاری ایشان درراه شاهنشاه‌بزرك ومیهن عزیز . است.

دراین هنگام تیمسار سپهبد بختیار بهریك از شخصیت های ارتشی و ورزشی بشرح زیر یك بشقاب زیبا مزین به‌تمثال شاهانه اهداء نمود.

تیمسار سرلشکر علوی‌کیا- تیمسار سرتیپ ماهوتیان - آقای شیرخانی معاون شهرداری - سرهنك مولوی سرهنك یمنی -سرهنك معروفخانی

همچنین به‌آقایان زیربهریك‌کاب بزرك نقره اهداء شد.

فتح‌اله امیر علائی رئیس‌فدراسیون بوکس -حاج عباس کریم خانی - محمود مدیرامانی - ایرج بلاری- بیژن متین‌خو قهرمان ومربی جودو یوسف شیرمحمدی -منصوررئیسی ستوان شیرازی -جلال شفیعی - صدرزاده - مرتضی هاشمیان -حمید لو- ملك زاده

قهرمانان بوکس که دراسرائیل پیروزی کسب کردند مرکب‌اند از امیر یاوری - علی اکبر زادماکبر خوجینی -محمود پور - درطلوعی- نجاریان - قهرمانان کشتی که در کرمانشاه هشت‌برهیچ موفق‌شده‌اند مرکب از آقایان یوسف علیشیری سپروانی - شاکری - برزگر - گرگانی - ابراهیمی نژادماشبهی هاشمیان - وهمچنین ،دو بوکسور اعزامی به‌بازیهای المپیك‌امیریاوری وعلی‌اکبر زاده هرکدام بدریافت گلدان بزرك نقره نائل شدند.

بشقاب مطلا

دراین هنگام آقای‌جعفری رئیس باشگاه اظهار نمود باشگاه جعفری نیز هدیه‌ناقابلی برای تیمساربختیار تهیه نموده است که امیداست‌مقبول نظرمشارالیه قرار گیرد. آقای جعفری در این هنگام حلقه بزرك گلی بگردن تیمسار انداخت ویك بشقاب مطلامزین به تمثال‌شاهنشاه بمشارالیه تقدیم داشت.

بازدید ۶۰ دانشجو از کتابخانه شرکت نفت

هفته گذشته ۶۰نفر دانشجویان کلاس کتابداری دانشگاه تهران از کتابخانه مجهز شرکت نفت ایران که یکی از مجهز ترین کتاب خانه های ایران میباشد طرز کار این کتاب خانه مدرن رابازدید نمودند . دراین بازدید خانم منصور مدیر کتابخانه توضیحات لازم راجهت اطلاع‌دانش جویان می‌دادند.

امضاءکنندگان زیر فرهنگیان کشور نامزدی

آقای محمد عبدالله گرجی

مدیرکل سابق فرهنك راکه مراتب فداکاری و خدمتگزاری مشارالیه بشاهنشاه و مملکت مورد قبول عموم طبقات مردم است بجناب آقای دکتراقبال‌رهبرعالیقدر حزب ملیون و عموم مردم ایران تبریك گفته امیدواریم مردم فرهنك دوست با دادن رای این خدمتگزار وطن را تائیدنما یند.

عبدالعالی داودی رئیس‌فرهنك بروجرد - محمدمحسن رئیس‌فرهنك میاباد - فرج‌اله طالائی رئیس‌فرهنك ماکو - عبداله مشیرلشکری رئیس‌فرهنك خوی - احمدمنظمی رئیس‌فرهنك فریدن - سیدضیاء آل‌داود رئیس فرهنك ایرانشهر - بیوك موسوی رئیس فرهنك‌میاندواب نظام‌الدین بزرك‌زاده رئیس فرهنك شهسوار - مهدی موسوی‌زاده رئیس فرهنك میناب - حسین‌بهشتی رئیس فرهنك‌کرمان - سیدمحمد حجت رئیس فرهنك بهشهر - غلامحسین ریاحی رئیس فرهنك - فرمند رئیس فرهنك فردوس - ایرج‌مجد رئیس فرهنك نجف‌آباد- مهدی روشندل رئیس فرهنك‌درگز - رئیس دانشسرای پسران عباس هادیان - ابراهیم تاجبخش رئیس‌فرهنك سبزوار - علی‌آریائی رئیس اداره فنی کودکستانها - غلامعلی‌روحانی رئیس حسابداری فرهنك خراسان - قدرت‌اله عمادزاده رئیس حسابداری فرهنك فردوس - حسن بسیط سرپرست تعلیمات اساسی فرهنك‌فردوس - حسین‌برادران دبیر - علی‌مجتهدی معاون اداره اطلاعات ونمایش‌فرهنك - عباس‌خالقی دبیر دبیرستانها - جلایر رئیس‌فرهنك کاشمر - ابوالحسن ربانی رئیس حسابداری فرهنك نیشابور - دکترابوالقاسم مینائی دبیر - حبیب‌اله هورخش‌مشاور امور تربیتی - محمود ذکائی رئیس‌اداره‌تربیت معلم حشمتیه - احمدصادقی بازرس‌فرهنك - اقبال یغمائی سردبیر مجله‌دانش‌آموز - رضا صادقی دبیر - مهدی‌زرگری‌نژاد دبیر - تقی زرگری‌نژاد آموزگار - احمدخانه‌ای‌آموزگار - سعید اعتصام‌آموزگار بهرام‌یاوری آموزگار - رحیم‌دارابی آموزگار - احمد جهان‌بخش آموزگار - محمود خرازی‌آموزگار - احمدسلامت آموزگار - رضا تالبی دبیرورزش - حسین‌بدره‌ای آموزگار - سید محمد یداللهی آموزگار - ابوالفضل عیوضخانی مدیر دبستان - نصراله شهابی رئیس حسابداری فرهنك استان - رحمان‌شارع کارمند - سیدمهدی معین کارمند - رحیم‌بهرامی‌کارمند - علی‌حسین شیرخانی کارمند- جعفرکیانی کارمند - سیدابوالحسن دلالی کارمند وزارت فرهنك - احمدیاری آموزگار - هوشنك‌نوعی آموزگار - علی‌اشتری‌آموزگار- علی‌اصغرنوعی تبریزی آموزگار - محمدتقی قوامی آموزگار -محمد رفیعی کارمند - علیرضا زابلی دبیر - غلامرضا رفیعی آموزگار - محمودشهبازی کارمند کارگزینی - احمدطاهری آموزگار -حسین ذوالفقاری کارمند - منوچهر ریاحی مدیردبستان اعتصام - جواد منگنه‌چی مدیر دبستان طبری - جمشید جلیل زاده مدیر دبستان کاظم‌زاده ایرانشهر - حسین‌ارسطو معاون دبستان نظام‌علی معافی مدیر دبستان‌توحید - احمدموستوی آموزگار - محمدعلی خواجه‌نصیر آموزگار - بهزادتوفیق‌دبیر - اکبرفاضلی کارمند - جمشیدروستائیان دبیر - ماشاله نخعی آموزگار - محمود جزایری آموزگار - محمد انصاری آموزگار - نصرت‌اله سهرابی آموزگار - رضا سهرابی آموزگار - باقرفاضلی آموزگار - جهانگیر سیف‌الدینی آموزگار- پرویزرستگار نجمی‌دبیر - ابوالفضل‌مدیرزاده آموزگار - احمدقاسمی آموزگار - مصطفی‌حسینی آموزگار - عباس‌قضائی یزدی آموزگار- باقر شمعدانی‌آموزگار - محسن موسوی فاطمی آموزگار - عباس سرمدی آموزگار - عبدالرضا مقدس‌آموزگار - محمدرضا شریعت میامی‌آموزگار - صفرعلی خضرائی آموزگار - یوسفعلی صدیق مدیر دبستان‌امیرکبیر- احمدمنوچهری دفتردار - فاضل‌فاضلی معاون‌دبستان روح‌اله بیضائی آموزگار - رمضانعلی خوینی‌آموزگار - حسن‌اشرفی آموزگار - صفرعلی صفدرپور سرایدار - محمدرضا ایزدی‌آموزگار- حسن‌پور زاهد معاون دبستان - جمشیدتوفی آموزگار - محمدرضا پیمبری آموزگار - رضاضیائی آموزگار - فرج‌اله زاهدی آموزگار- سیدمهدی نعیمی آموزگار - اسماعیل فرهادیان آموزگار - محمدعلی قطبی آموزگار - یداله گل‌بابائی آموزگار - منوچهر سعید یکتا آموزگار - محمدقاسمی مدیر دبستان - ابوالحسن محمدی آموزگار جمال‌کامران آموزگار - اسداله‌براتی آموزگار - عطاالله‌ورعی مدیر دبستان ادب - بیوك‌دهقانی کارمند - سیدضیاء صدری کارمند - پرویزرضائی کارمند - رحیم فلکی کارمند - علی علامه کارمند -علی اصغرحکمی حسابدار دبیرستان علمیه - علی‌محمدبختیاری کارمند - احمدعلی‌قزلباش ناظم دبیرستان - امیرحسن وخشورپور کارمند - محمدشمس‌دوست مدیر دبستان‌اقدسیه - محمدطاهر همایون‌فر مدیر دبستان‌ژاله - رضا وفائی مدیردبستان - عزیزاله عسگری مدیردبستان همت‌داودشاتسی مدیردبستان‌علی کامکار مدیر دبستان صوراسرافیل حسن کوچکی مدیر دبستان‌آموزنده - محمدحاجی اسماعیل ناظم دبستان - بابابیاتیان معاون دبستان اتحاد - علینقی ربانی معاون اداره فرهنك ناحیه۵ - لطف‌اله مساح رئیس کارگزینی - علی‌محمدحجتی متصدی کارپردازی - عباس‌صفائی حسابدار - محمدفلاحی کارمند - میرفضل‌اله میرفخرائی مدیردفتر - محیط صفی صمغ‌بادی کارمند دفتر - محمدباقرحجت‌پناه آموزگار - محسن‌شاکری دبیر دبیرستان- وحید - حسن‌فاضلی مدیر دبستان مترجم‌الدوله - محمد ابراهیم علیمردانی آموزگار - سیف‌اله آرایش آموزگار - سیدیداله میرزا طباطبائی آموزگار - احمدحسنی‌آموزگار - سیدحسن میرمحمدی آموزگار - محمدحسن‌کوشکستانی آموزگار - علی‌اکبر حدادی آموزگار - جعفر شمس‌آموزگار - سیدحسن رحمت‌الهی آموزگار- غلامرضا جباری آموزگار - ابراهیم‌زیارتی‌آموزگار - علی‌اکبر بهنام کارمند - ابوالفضل دادور کارمند - سیدعلی عبادی کارمند - ایرج هلاکوئی کارمند - حشمت‌اله‌مینائی کارمند - حسن‌مملکان آموزگار عبدالحسین‌رفقائی کارمند - باقرآبادی کارمند - علی‌اصغر ادیب‌نژاد کارمند - علی‌رضازاده رئیس دبیرستان رازی - قدرت‌اله‌دانائی رئیس دبیرستان شبیدی - مسعود قادریان دبیر - حسین‌مونسان دبیر - ابوالفضل پورسمیعی‌آموزگار - فتح‌اله‌حقدی آموزگار - وزیری‌تهرانی آموزگار - محمدخانلو آموزگار - صفرعرب سلیمانی آموزگار - نجفعلی‌میرآخوری آموزگار - محمدتقی‌محمدی آموزگار - احمد کاویانی‌آموزگار - سیف‌اله مسعودیان آموزگار - حسین‌مختاری‌پور آموزگار - محمدحسن اشراقی‌آموزگار - نعمت‌اله حسین‌زاده‌آموزگار قاسم‌طالبی‌آموزگار - نعمت‌اله بنی‌هاشمی‌آموزگار - محمدعلی‌صوفی آموزگار - مهدی‌هروی آموزگار - غلامحسین نوروزی آموگار- حسین‌عباسی‌آموزگار - محمدعلی‌ملکی آموزگار - علی‌آقا ملکی آموزگار - فرج‌الله اصدقی‌آموزگار - قدرت‌اله قدسی آموزگار - محمدطوسی آموزگار - الحسرترابی آموزگار - یداله حسین‌زاده آموزگار - رضافرقدانی‌آموزگار - عزیزاله محتشمی آموزگار -احمد روحانی آموزگار - ابراهیم‌کیانی آموزگار - عبدالحسین‌پورنصر- جعفرفرخی‌آموزگار -مجیدحسینی‌آموزگار- ابوالقاسم بلوری‌آموزگار حسین‌کیهانی آموزگار - علی‌اصغر دائمی آموزگار - علی ناصری آموزگار - باقروکیل‌زاده آموزگار -جعفریازوکی آموزگار-غلامرضا ذاکرحقیقی آموزگار - آگاهی‌آموزگار - سیدغلامحسین معصومی آموزگار- عطائی‌آموزگار - عبیدی آموزگار- رجبعلی‌قشمی آموزگار مصطفی‌جعفریان آموزگار - نصرت‌اله شیرخانی‌آموزگار - علی‌اصغر آشوری آموزگار - رضاکاظمی آموزگار - دمیرمؤمنی آموزگار- عباس‌تندرست آموزگار - علی‌اکبر طاهری آموزگار - احمد اخباری آموزگار - محمدعبادی آموزگار - شعبان‌شیرازی آموزگار - حسن شاهسون‌آموزگار- هاشم‌شاهسون‌آموزگار - محمدنوری‌ملك‌آموزگار اصغرجعفری آموزگار - اسماعیل‌درگزی‌آموزگار - منصورعامریان آموزگار - محمدعمیدی آموزگار - جلیل‌صفری کارمند -مرتضی ملك‌کارمند - سیدحسن‌رودکی کارمند - علی‌اکبرحداد کارمند - حسن‌خستونه‌کارمند - محمدعلی‌مقصودی کارمند - رحمن‌قلی طوسی کارمند - ماشااله زورمند کارمند - قربانعلی محمدنیا کارمند - مهدی‌شفیعی کارمند - حاجی‌قاسمی کارمند - هادی فامیلی دبیر - احمدصادقی کارمند - رحمت‌رضائی کارمند - جمال‌مصطفوی کارمند- حسن‌افشار کارمند - حاجی‌قاسمی کارمند - صبوری آموزگار - سید محمد کسائی کارمند - سید عباس کسائی دفتردار دبستان حسن‌شادلو آموزگار - ذبیح‌اله نوری آموزگار - یعقوبعلی‌بدیعی آموزگار - نوروزعلی نوری آموزگار - ماشاءالله‌ملکی آموزگار سیدحسن کسائی رئیس دبیرستان فروردین گیلان - سید محمد حائری کارمند فرهنك اردستان -جمال کاظمی آموزگار - عبدالحمید قائم‌مقامی رئیس دبیرستان - سیدعلی میراسماعیلی معاون دبیرستان - علی صفائی کارمند- علی نیرومند کارمند - محمد قندی آموزگار - علی نیرومند آموزگار - محمدتقی رضائی آموزگار - هوشنك ساجدآموزگار - روح‌اله‌طلاسازان آموزگار- محمدوجدانی کارمند اوقاف - حسن‌افضلی مدیر دبستان خیام جوادیه - مهدی شفیعی ناظم دبستان - کارون شاه برگی دبیر - یعقوب معبرکارمند - محمد بروجردی‌کارمند-علی کلهروی نامه‌رسان - محمدعلی دست‌آموزکارمند -محمد شعبانی‌کارمند -اسد هاشمی کارمند - محمدرفیع غفاری کارمند - محمدعلی حیدری زارع کارمند -محمدعلی فرهنگی کارمند - سیدرضا رحمت‌صنائیان‌کارمند- غلامرضا احسانی کارمند -هوشنك وقار کارمند حسابداری - احسان‌اله اعتمادی کارمند حسابداری - عباس ضرابی کارمند حسابداری-غلامحسین خلیلی کارمند حسابداری - پرویز خلیلی فرکارمند حسابداری - سید حسین جزایری کارمند - محمد قدرتی کارمند -کریم متاعی بایگان - محمدعبدی شاهرودی کارمند - حسین اسماعیلی کارمند - محمدعظیمی کارمند عملیات مخصوص - محمد جواد قمی کارمند - بدیع‌اله فرخی کارمند - مهندس عبدالحسین وزیری معاون اداره کل ساختمان .

نماینده مربیان تعلیمات اساسی در بازدید از مؤسسه اطلاعات گفت:

تعلیمات اساسی بکمك مؤسسات ملی ومطبوعات نیازمنداست

روز پنجشنبه جمعی از مربیان تعلیمات اساسی شهرستانها که‌جهت شرکت در کلاس های کار آموزی تابستانی وزارت فرهنگ بتهران آمده اند طبق برنامه قبلی ازموسسه اطلاعات بازدید کردند .

مربیان از چاپخانه و هیئت تحریریه و سرویسهای مختلف‌مکاسی کلیشو گراف بازدید نموده و در خاتمه بازدید در دفتر کار آقای مسعودی حضور یافته با آقای عباس مسعودی مدیر موسسه اطلاعات‌ملاقات کردند .

آقای‌کریمی‌در این ملاقات‌بنمایندگی از طرف مربیان‌تعلیمات اساسی کشور ضمن‌اظهارخرسندی‌از بازدید موسسه اطلاعات گفت :

ما‌که امروز افتخار ملاقات با شما را پیدا کرده ایم عده ای از مربیان تعلیمات اساسی هستیم که در دهات دور افتاده کشور برای بهبود وضع روستائیان فعالیت میکنیم . هدف تعلیمات اساسی آماده کردن مردم ده نشین برای بهتر زیستن است .

مربیان تعلیمات اساسی با ایمان اراده جدی دامنه فعالیت های‌خود را توسعه میدهند تا بتوانند به قسمتی از منویات شاهنشاه (بهبود وضع زندگی روستائیان) ایران جامه عمل بپوشانند . باتوجه بمشکلاتی که در راه انجام این وظیفه مقدس وجود دارد مربیان تعلیمات اساسی بکمکهای موسسات دولتی و ملی خصوصا مطبوعات کشور شدیدا نیازمندند . مربیان تعلیمات اساسی بنقش مطبوعات در بیداری و آگاهی مردم کاملا واقف هستند و انتظار دارند که مجلات و روزنامه های کشور آنان را در اجراء وظیفه‌مقدس خود یاری نمایند . اکنون که فرصت بسیار مناسبی بدست آمده است ماازشماکه در راس بزرگترین موسسه مطبوعاتی کشور قرار دارید تقاضا میکنیم توجه بیشتری نسبت باین برنامه مبذول داشته‌و تاحدی برای‌شناساندن آن بعموم افراد کشور دستور فرمائید مطالب مفیدی راجع بتعلیمات‌اساسی در نشریات اطلاعات درج شود .

ما افرادی هستیم که با دست خالی بمیان مردم ده نشین رفته ایم آنجا که جهل ، فقر ، بیماری ، بر سر مردم سایه افکنده وظیفه هر فرد شرافتمند و میهن پرست آنست که ما را در این راه مقدس که پیش گرفته ایم حمایت نماید .

درنخستین جلسه کنگره خاورشناسان جهان در مسکو

دانشمند انگلیسی ازدانشمندانی‌که درباره تاریخ ایران مطالبی نوشته‌اند تجلیل کرد

امروز رادیو مسکو اطلاع داد که بیست‌وپنجمین کنگره‌خاور شناسان جهان روز ۱۸ مرداد در مسکو باشرکت دانشمندان خاور شناس کشورهای خارجی تشکیل گردید.

درجلسات کنگره مزبور که ادامه دارد بحث و مذاکره جریان دارد. در نخستین کنگره دوتمایل مختلف درخاورشناسی مشاهده‌شد درکنگره احساس میشود اکثر دانشمندان کوشش خودرا متوجه وقایع بزرگی نموده‌اند که‌درکشور های خاور روی میدهد. دانشمندان جمهوری شوروی طی دهها گزارش خود تحولات عظیمی راکه طی چهل سال اخیر درجمهوریهای شوروی روی داده تشریح می‌کنند.

گزارش «نیکلاف» دانشمندگرجی درباره رشد تکامل گرجستان شوروی بااستقبال‌شرکت کنندگان درکنگره روبروشد. در نخستین کنگره دکتر «مونسکی»ازانگلستان ضمن گزارش خود راجع بایران وزحماتی که دانشمندان گرجستان و سایر جمهوریها و خاور شناسان برای مطالعه تاریخ ایران کشیده‌اند ستود.

آگهی تاسیس شرکت سهامی افرا

نظر بماده ۱۹۷ قانون تجارت وماده ۶ آئین‌نامه همان قانون‌خلاصه شرکتنامه و اساسنامه شرکت سهامی افرا که در تاریخ ۱۸ر۵ر۳۹تحت شماره ۷۴۳۸ دراین اداره بثبت رسیده برای اطلاع‌عموم آگهی میشود .

۱ـنام شرکت و نوع آن ـشرکت سهامی افرا

۲ـموضوع شرکت ـعملیات تولیدی کشاورزی ودامداری ازهرقبیل

۳ـمدت شرکت از تاریخ ۱۵ر۵ر۳۹ببعدت نامحدود

۴ـمرکز اصلی شرکت - تهران خیابان سیروس‌شماره۵۷۲(موقتا)

۵ـ سرمایه شرکت یك میلیون ریال که صدی چهل آن نقدی‌است.

۶ـمدیران شرکت و حدود اختیارات آنها . آقای عطاءاله منطقی مدیر عامل و آقای دکتر احمد تیموری رئیس هیئت مدیره و آقای‌صمد نامور عضو هیئت مدیره و حق‌امضاء بادو نفر از سه نفر نامبرده متفقا بامهر شرکت می‌باشد .

۷ـبازرسان شرکت . آقای‌ابراهیم پناه

۸ـانحلال شرکت مطابق ماده ۹۳قانون تجارت خواهدبود .

ازطرف رئیس اداره ثبت شرکتها وعلائم تجارتی واختراعات ـعلی اکبرا خوان

آگهی مناقصه تختخواب‌وروشو

بنگاه تیمارستان امین‌آباداحتیاج به‌دویست‌عددتختخواب ورشوبرطبق نمونه موجود دارد داوطلبان با پرداخت ده هزارریال سپرده‌بحساب شماره ۱۵۰۴۶ بنگاه تیمارستان در بانکملی شعبه فردوسی پیشنهادخود راتاآخر وقت اداری روز شنبه ۲۹ر۵ر۳۹ بدفتر تیمارستان تسلیم نموده رسیددریافت دارندپیشنهادات ساعت ده صبح یکشنبه ۳۰ر۵ر۳۹ دربنگاه تیمارستان قرائت خواهد شد حضور پیشنهاددهندگان در جلسه مناقصه آزاد وبنگاه در ردیا قبول یك یاکلیه پیشنهادات مختار است.

بنگاه تیمارستان

۱ـ۲ آ ـ۱۷۴۸۸

بعداز مبارزات انتخاباتی استراحت لازم دارید بهترین نقطه برای استراحت کرانه زیبای دریای خزرمی‌باشد چندین قطعه پلاژ مشجردر نزدیکی متل‌قو برای شما آماده کرده‌ایم بورس زمینهای کرانه دریای خزر و باغ‌مرکبات و چای آژانس افق‌آبی

دفتر مرکزی شهسوار ـتلگرافی فقیه . شعبه متل‌قو

تهران تلفن‌های ۳۸۴۴۵ الهی

۹۱۱۰۲۵بازرگانی سپاه آ ـ۱۹۰۶۰ ۱ـ۴

دانشگاه ملی ایران دانشجو میپذیرد

دانشگاه ملی ایران در سال تحصیلی۳۹ـ۴۰ برای دانشکده معدنی و دانشکده بانکداری وعلوم مالی و اقتصادی هر کدام یکصد نفردانشجو باشرایط زیر میپذیرد .

۱ـ دیپلم ششم متوسطه شعبه ریاضی (قبول‌شدگان سال جاری میتوانند با گواهی رسمی دبیرستان نام‌نویسی کنند).

۲ـ شش قطعه عکس ۴×۶

۳ـ چهار برگ دوموشت شناسنامه

۴ـ دانشگاه ملی ایران از هر دانشجوسالیانه مبلغ بیست و پنجهزار ریال حق التعلیم دریافت میدارد واز مبلغ مذکور دوازده هزار وپانصد ریال بحساب ۶۸۱۸۸ بانك ملی‌شعبه مرکز پرداخته و رسید آنرا جهت ثبت‌نام‌بدبیرخانه دانشگاه ملی ایران تسلیم نمایند و بقیه را دراول اسفند ماه ۱۳۳۹ بپردازند.

۵ـ کسانیکه معدل دیپلم آنهابیشتر باشدحق تقدم خواهند داشت و وجوه پرداختی از طرف کسانیکه پذیرفته نشده‌اند به‌آنها مسترد خواهدشد .

۶ـ منحصرا کسانیکه تمام وقت خود راصرف تحصیل نمایند میتوانند در دانشگاه ثبت نام نمایند .

داوطلبان برای ثبت‌نام میتوانند همه‌روزه‌از ساعت ۸صبح تا ۱۲از تاریخ شنبه ۲۲ مردادماه‌جاری تا آخر شهریور ۱۳۳۹ بدبیرخانه‌دانشگاه‌ملی ایران واقع درخیابان پاستور شماره «۵۷» مراجعه نمایند.

داوطلبان شهرستانها میتوانند رسیدبانکی مدارك خودشان را وسیله پست ارسال دارند

آ ـ۱۸۷۰۰ رئیس‌دانشگاه‌ملی ایران دکترعلی شیخ‌الاسلام

۲ـ۵ آ ـ۱۸۷۰۰

آگهی بسازندگان دارو

بدین‌وسیله باطلاع کلیه سازندگان دارو که دارای پروانه‌تاسیس کارخانه یالابراتوار داروسازی می‌باشند و طبق اجازه نامه رسمی‌مجازند درداخل کشور دارو تهیه نمایند میرساند که ازاین تاآخرمردادماه جاری اطلاعات زیر را کتبا بوزارت بهداری ارسال دارند .

۱ـ صورت اسامی داروهائی که تهیه میکنند اعم از قرص ـ آمپول ـ شربت و غیره

۲ـمقدار موجودی حاضر درانبار بارقم صریح و قطعی

۳ـقیمت هریك از آنها برای عمده فروش و مصرف کننده و تعیین حداکثر تخفیفی که درمورد خریدهای کلی ممکنست بدهند .

۴ـمقدار دقیق محصول روزانه هریك ازداروها درتاریخی که بوزارت بهداری پاسخ میدهند .

۵ـتعیین حداکثر قدرت تولیدی روزانه ماشین های مربوطه

۶ـتعیین مقدار ماده اولیه که دراختیار دارند .

درخاتمه متذکر میشود که ارقامی که‌درپاسخ بوزارت بهداری اعلام می‌نمایند باید دقیق بوده وازقید کلمات در حدود...یاممکنست.. وامثال اینها که صراحت نداشته و رقم قطعی بدست نمیدهد خودداری شود .

وزیر بهداری

آ ـ۱۸۹۶۸ ۲ـ۱

اجتماعی

سخن روز

رنجیدم !

پزشکی میگفت آقا از مقاله پریروز شما رنجیدم و منکه رنجیدم حتما پزشکان دیگرهم رنجیدند ! گفتم پزشکان که قلب‌دیگران را باکارد جراحی میبرند نباید اینقدر نازك دل باشند که ازهرحرفی برنجند و بعلاوه مقاله ماچیزی نداشت که باعث رنجش پزشکان شود. مایك سئوال ومعما را که بضرر پزشکان مطرح شده بود، جواب گفتیم وباصطلاح توجیه کردیم مانوشتیم مردم میپرسند چرا بیماری سیاوش در تهران علاج ناپذیر تشخیص داده شد ودرپاریس علاج‌پذیر ؟ امیدانید معنی علاج‌ناپذیر و علاج‌پذیر چیست ؟ تفاوت معنی این دو اینستکه پزشکان مامیگویند سیاوش برود دراز بکشد زیرا عمرش به‌آخر رسیده ولی پزشکان فرانسوی میگویند سیاوش برود خوش باشد زیرا عمرش باآخر نرسیده و سالها میتواند زنده بماند و زندگی کند. شما میدانید اگر بیك آدم سالم بگویند توفردا خواهی مرد، اگر هم مردنی نباشد از غصه دق میکند چه‌برسد بیك آدم بیمار که این حرف رابشنود.

بهرحال مردم چون جواب این‌معمارا میخواستند بدانندماهم آنرا مطرح کردیم ولی آنرا بنفع پزشکان «توجیه» کردیم، و پزشکان باید ازاین حیث ازماراضی باشند نه‌اینکه برنجند.

به‌آن پزشك عرض شد که شما بیائید وهمتی کنید وبرخی شبهات را که دربین مردم راجع بپزشکان ایرانی پیدا شده از بین‌بردارید. کاری کنید که مردم از اکثریت پزشکان خودمان سلب اعتماد نکنند. چون یواش یواش دارد درمردم این فکر پیدا میشود که‌هرکس بخواهد خوب معالجه شود باید باروپا یاآمریکا برود. و اتفاقا علاوه برآنانکه توانائی مالی دارند، کسان دیگری هم از مردم متوسط هستند که‌جل و پلاسشانرا میفروشند وراه اروپا درپیش میگیرند تادر آنجا معالجه شوند.

حفظ حیثیت جامعهٔ پزشکی ایران ایجاب میکند که‌پزشکان خودشان عملا از پیداشدن چنین طرز تفکری جلوگیری کنند.

در انجمن های محلی شهر

انتهای خیابان مرتضوی آب ندارد

کوچه شهره را اسفالت کردند

جلسه‌انجمن محلی غرب رودکی باحضور آقایان سروان باقرپور ـ قلی رزمخواه ـ علی اصغر نظری ـ علی‌قاجار ـ نعمتی ـ قلی صفا ـ بریاست سرهنك آرزم درمنزل‌سروان عباس هورفر تشکیل شد.

لکه گیری

آقای سرهنك آرزم از لکه‌گیری کوچه شهره صحبت کرد وی‌گفت پس‌از لوله‌کشی وضع این‌کوچه بسیار زننده شده‌بود وبالاخره به‌پیش‌شهردار رفتیم‌وموضوع رامطرح‌ساختیم. آنگاه آقای آرزم افزود که‌بدستور شهردار این‌کوچه فورا اسفالت گردید ومردم راحت شدند دراین جلسه‌ازشهر دار تهران که‌دستور سریع اسفالت این کوچه راصادر کرده‌است تشکر کردند.

شهریه مدارس

آقای علی‌اصغر نظری ازشهریه‌مدارس صحبت کردوی گفت شهریه بسیار سنگین است واسباب ناراحتی مردم را فراهم ساخته ناطق‌افزود که‌طبق دستور وزارت فرهنگ قراراست اولیای دبیرستانها کمك های لازمرا نسبت بدانش‌آموزان بی‌بضاعت بنمایند ولی‌این دستور اجرانمیشود ودر دبیرستانها‌هم عملااین دستور در موردد‌دانش آموز نقض گردیده است.

سرعت خطرناك

آقای قلی‌رزمخواه گفت حرکت‌سریع اتومبیلها بسیار خطرناك‌است وی‌افزود که‌این کاربرای رانندگان عادت شده‌است ودرهر محلی که‌شلوغ است سریع‌ترمیرانند دراین جلسه‌ازاداره راهنمائی تقاضاشد تاباشدت‌بیشتری رانندگان متخلف را تعقیب نمایند.

آب

آقای سروان باقرپور درمورد بی‌آبی محل صحبت کرد وی‌گفت‌انتهای خیابان مرتضوی از ۲۹اسفند ببالا بعلت نبودن لوله‌کشی سخت‌درمضیقه‌آب است ودر فصل تابستان آب‌باین‌محل‌نیامده ومردم فوق‌العاده ناراحت هستند دراین‌جلسه ازشهرداری تقاضا شدتا نسبت بتامین آب‌باین‌محل‌اقدام نماید.

کوچه‌های نازی‌آباد تاریك است

جلسه شورای معتمدین محلی‌نازی آباد بریاست آقای آذرهوش‌تشکیل شددراین جلسه‌آقای آذرهوش درباره گرانی برق‌مصرفی مردم مطالبی گفت وی‌تقاضا کرد که‌بانك ساختمانی بایددراین مورد تجدیدنظر نماید تانرخ‌برق ارزان شود.

خانه های تازه ساز

آقای‌آذرهوش گفت این‌خانه های‌تازه‌ساز محکم نیست ودرساختمان آن‌دقت‌نشده‌وی گفت لامپ‌های خیابانهای نازی‌آبادرا بدستور بانك تعویض کرده‌اند واز تعدادآن نیز کاسته اندوی‌ازبانك ساختمانی تقاضای توجه‌بیشتری رانمود وتاکید کرد‌که‌قسمتی ازمعابر نازی‌آباد تاریك است‌وسارقین‌بااستفاده ازتاریکی دست‌بسرقت میزنند.

یك چاه آب جدید درنارمك افتتاح شد

این چاه ۱۵۰۰۰۰ لیتر درساعت آب میدهد

جدول‌سازی نارمك شروع میشود

ازساکنین نارمك دعوت‌کرده بودند که‌برای افتتاح یك‌چاه عمیق‌دیگر درخیابان هنگام حضور یابنددرانتهای این خیابان مردم درزیرچادری اجتماع نمودند آقای مهندس الهی مدیرعامل بانك ساختمانی باین محل‌آمد وی‌ابتدا بمردم گفت من‌برای شرکت درمراسم افتتاح چاه نیامده‌ام زیرا بنظر من گشایش فعالیت‌چاهی که‌در حفرآن تاخیر شده‌ومی‌بایست ازمدتها قبل‌این کارانجام شده‌باشد نیازی بتشریفات ندارد وی‌از مردم نارمك تقدیر کردو گفت من‌احساس میکنم که‌دریك منطقه‌مترقی هستم‌ودرتمام مدتی که‌من‌بنارمك آمده‌ام کسی‌تقاضای خصوصی ازبانك ننموده است واین موجب خوشوقتی‌من است که‌ساکنین یك‌قسمت‌ازشهرما بآن‌پایه‌ازرشداجتماعی‌رسیده‌اند که منافع عمومی‌رابنفع فردی ترجیح میدهند.

یکدهم برنامه

مدیرعامل بانك گفت متاسفانه یکدهم عملیات عمرانی موردنیاز نارمك دراین شهر بمرحله اجرادرنیامده وهمین‌چاه‌هم‌که ملاحظه مینمائید یکسال پیش حفرشدوی گفت مابرنامه جامعی‌درمورد نارمك ونازی‌آباد ویوسف‌آباد داریم که‌درحدود امکانات آنها رابموقع‌اجراخواهیم گذاشت.

تقدیراز شهرداری

آقای مهندس الهی ازشهردار تهران وشهردار نارمك‌تقدیر کرد وی گفت این‌آقایان تمام امکانات خودرادر اختیار بانك ساختمانی قراردادهاندو اظهار امیدواری کردکه باهمکاری شهرداری وبانك نیازمندیهای مردم‌مرتفع شود.

۱۵۰۰۰۰ لیتر آب

چاه‌جدیدنارمك که‌درمنطقه سه‌حفرشده یکصدوپنجاه‌هزارلیتر درساعت آب میدهد آب‌این‌چاه، بوسیله لوله‌تاانتهای سی‌متری هدایت شده‌سپس بخیابان های دیگر میرود.

جدول سازی

یکی‌از ساکنین نارمك که‌باین محل آمده‌بود مصرا تقاضا داشت‌که مدیرعامل بانك نسبت بساختمان جدولهای نارمك توجه نمایدوقتی آقای‌مهندس الهی مشغول‌صحبت بوداین شخص نیزدر گوشه‌ای ازجدول حرف‌میزدبالاخره عده‌ای اورا قانع‌ساختندکه موضوع‌جدول راهم‌با مدیربانك درمیان خواهند گذاشت ساکنین‌نارمك میگویند جدول سازی برای‌این شهر ازاهم مسائل استوباید بانك وشهرداری بآن‌توجه نمایند.

باید توجه کرد

دراین محل‌آقایان سرهنك دیباج وسرهنك امینی دونفراز معتمدین محل‌صحبت کردنددراین آقایان توجه مدیرعامل بانك رابوضع نارمك جلب کردند آقای سرهنك‌دیباج‌ازبرق وآب‌واسفالت وجدول حرف‌زدو آقای امینی نیزاشاره به‌نیازمندیهای اساسی مردم کرد وگفت باید باین‌تقاضاها توجه‌کرد.

درجریان پانزدهمین برنامه بازدید مردم، معاون نخست‌وزیر گفت:

مستشار خارجی نمیتواند احساسات ملی مارا منعکس کند

طرحی هم‌اکنون در دست‌تهیه است‌که بااجرای آن صدای رادیو درایران و خاورمیانه و تمام اروپا و خاور دور بدون هیچ اشکالی شنیده خواهد شد

فرستنده بی‌سیم پهلوی هم‌اکنون یکی‌از قویترین فرستنده‌های جهانست

روز پنجشنبه. صدوسی تن از طبقات‌مختلف‌هنگام‌اجرای‌پانزدهمین برنامه بازدید پیشرفتهای رادیوئی کشور خودرا باعلاقمندی واعجاب فراوان از نزدیك بررسی کردند.

بازدیدکنندگان درأثناء بازدیداز تشکیلات فنی واداره خبرگزاری پارس، اداره اطلاعات، قسمت فیلم ورادیو ایران به موفقیت های‌بزرگی که طی سالهای اخیردراین سازمان هابدست آمده کاملا آشنائی‌یافتند

پس‌از بازدید استودیو هـای رادیو ایران، مردم در استودیوی ایران گرد آمدند ودر آنجا آقای معینیان معاون سیاسی نخست‌وزیر وسرپرست اداره کل اظهارداشت:

بنده نمیخواهم دراینجا راجع بگذشته وامروز این دستگاه توضیحات زیادی بدهم چون فکر میکنم بامشاهدات خودتان روشن شده باشد همینقدر باید یادآوری بکنم که این اداره‌ای راکه الان ملاحظه میفرمائید وساختمانهائی که‌می‌بینید تمام تشکیلاتش مثل ماشین کار میکند بغیر ازساختمان قدیم درچهارسال‌پیش اصلاساختمان دیگری وجود نداشت این باغچه‌ای راکه دراینجاملاحظه میفرمائیداینجا یك تپه‌ای بود ویك باطلاق مالاریا-خیز بود ودر عرض این چهارسال باکوشش وتلاشی که شده این وضع تغییر کرده وباین وضعی‌که شمامی‌بینید تغییر شکل داده است الان در همین سالنی که هستیم ملاحظه میفرمائید این یکی ازسالن های بسیار مجهز استودیو از نظر رادیو است وتاآنجا که من‌اطلاع دارم در ممالك خاور میانه کـه بسیاری ازآنها ازنظر پیشرفت های رادیوئی شاید بیست سال زودتراز ماشروع کرده‌اند نظیرندارد و ملاحظه فرمودید که درناحیه غربی باغ‌هم یك ساختمانی در دست ساختمان است‌که شاید دوماه‌دیگر تمام‌شودودرآنجا هم‌یك‌سالنی کمی کوچکتر از این‌جابا تشکیلات فنی مجهزی ایجاد خواهد شد. درچهار سال پیش همانطوری که ملاحظه فرمودید وسایل فنی این دستگاه بسیار ابتدائی بود... البته باتوجهات دائمی‌اعلیحضرت همایون‌شاهنشاهی وتلاشی که شده وضع این اداره باین‌صورت درآمده است ولی‌البته بنده نمیخواهم بگویم که این‌وضع برای ماایده‌آل استودیگر بـهتر از این نمیشود. کارکنان این دستگاه روزوشب کوشش میکنندو خودشان شاهد هستند که من‌بارها به‌آنها گفته‌ام اگرکارما موجب رضایت وجلب توجه مردم نباشدیك پول ارزش ندارد و هدف ما فقط همین است.

معاون نخست‌وزیر سپس افزود: مامعتقدیم که‌دراین دستگاه بایـد کارهای خیلی بیشتر وبزرگتری بشود تاما بتوانیم رضایت همه‌مردم ایران راجلب بکنیم. نکته‌ای که لازم میدانم امروز اینجا تذکربدهم اینست که‌اغلب‌میشنویم درتبلیغاتی که بوسیله دشمنان مملکت‌میشود میگویند دراین دستگاه یعنی انتشارات ورادیو مستشاران خارجی کار میکنند وآن مستشاران چیز مینویسند وآنها میدهندمامیخوانیم واجرامیکنیم امروز فرصتی شد و آمدید واینجا رابازدید کردید و الان هم اگر کسی بازمایل باشد تمام اطاقها وگوشه وکنارها را ببینند که‌جائی مامستشار مخفی نکرده باشیم. البته من خودم‌معتقدم که‌درکارهای فنی هیچ‌مانعی ندارد که‌از کارشناس وتکنیسین‌استفاده بشود اگر مادریك رشته‌ای کـه اطلاعات‌کافی نداریم کارشناسی‌را ازخارج بیاوریم واز وجودش‌استفاده بکنیم کار بدی نکرده‌ایم ولی در مسائلی‌که مربوط بروح وذوق و فکر مردم‌وملیت یك‌جامعه‌است هیچوقت یك دستگاه مجهزیادستگاه عاقلی‌از مستشار استفاده نمیکند ومادر این مورد احتیاجی باین نداشتیم که‌از مستشار استفاده کنیم که بیایـد احساسات ملی مارا منعکس بکندو همه میتوانید به‌بینید آنچه در این دستگاه شده است چه‌از لحاظ برنامه‌ها چه ازلحاظ دستگاه های فنی وچه ازجهت مقابله این دستگاه (باتجاوزات‌خارجی) که‌نسبت‌بدستگاه های خارجی از نظر وسعت وتکنیك قابل قیاس نیست همه این‌کارها بدست جوانانی شده‌است که‌دراین دستگاه با شور و هیجان روز و شب کار میکنند.

آخرین مرحله بازدید در این‌اداره اینست که ما در یکسال و نیم اخیر که مملکت ما مورد تجاوز دستگاههای تبلیغاتی خارجی بود توانسته ایم چندین صد هزار نامه از طرف مردم دریافت کنیم مردم بسیاری از این نامه ها را با خون خودشان نوشته‌اند بسیاری‌از این نامه ها دهها وصد ها امضاء دارد و من چند تا از این کلاسورها را گفته ام اینجا بیاورند به بینید هر کدام از این کلاسورها چند صد نامه دارد این نامـه ها را همانطور کـه بارها گفته ام نه پلیس مردم را وادار کرده است که‌بنویسند و نه اجباری در کار بوده است و اینها را هم طبقات پائین اجتماع از کارگر از بقال از حمال از محصل واز معلم و همینطور طبقات مختلف نوشته اند و بشدت نسبت بتجاوزات تبلیغاتی دستگاههای خارجی ابراز نفرت کرده‌اند و چند نمونه اینجاست که ممکن است بعدا روی این میز بگذارند و ملاحظه بفرمائید من‌دیگر امروز مزاحم اوقات خانم هاوآقایان نمیشوم و امیدوارم که بقیه این بازدید ومخصوصا بازدید فرستنده‌ها وبعد تلویزیون مفید واقع بشود در اینجا اشاره ای من بفرستنده ها کردم البته فرستنده های رادیو بوسیله وزارت پست و تلگراف و تلفن اداره میشودولی خود ما همکاری داریم - در زمینه فرستنده بایستی اطلاع داشته باشید که از شهریور سال ۱۳۱۹ یعنی از تاریخی کـه رادیو افتتاح شد تا سال ۱۳۳٤ هیچ اقدام تازه ای برای اضافـه کردن فرستنده های رادیو نشده‌بود و در حقیقت‌رادیو با یکی دوفرستنده خیلی کوچك که از ۲۰ تا ۳۰کیلولات قدرتش تجاوز نمیکرد اداره میشدو بهمین جهت البته صدای رادیو باکثر نقاط مملکت نمیرسید در این سـه سالـه وزارت پست و تلگراف و تلفن یـك اقداماتـی کرده‌اند و یك فرستنده صد کیلوواتی موج کوتاه نصب شده که الان درتمام ساعات‌صدای‌رادیورا بتمام‌نقاط‌ایران وخاورمیانه میرساند یك فرستنده۵۰ کیلووات موج متوسط نصب شده‌که تایکماه پیش صدای رادیو ایران را برای تهران و حومه پخش‌میکردواخیرا یك فرستنده صدکیلوواتی‌موج‌متوسط نصب شد که بکار افتاده ولی‌تصدیق میکنیم که این فرستنده ها کافی نیست الان یك فرستنده دیگر هم سفارش داده شده که از اروپا مـی رسدو مستقیما برنامه‌های رادیورا برای اروپا پخش میکند اما یك‌طرحی هم الان در دست تهیه است که‌بطور قطع با اجرای آن طرح صدای رادیو درایران و خاورمیانه و تمام اروپا و خاور دور بدون هیچ اشکالی شنیده خواهدشد و امیدوار هستیم که این طرح زودتر بمرحله اجرا دربیاید و باتوجهاتی که اعلیحضرت همایـون شاهنشاهی همیشه داشته‌اند این دستگاه بتواند وظیفه سنگینی را که بعهده دارد در خدمت بملت ایران انجام بدهد.

سخنان آقای معینیان درمیان ابراز احساسات شدید حضار بپایان‌رسید وسپس اعلام شد که برای آشنائی باطرز تهیه یك برنامه قسمتی از برنامه همه روز همین ساعت همین جا در حضور خود مردم اجرا میشود سپس اجرا کنندگان برنامه بداخل استودیو آمدند و شروع باجرای‌برنامه کردند. بعدیك برنامه از طرف ارتش اجرا شد.

تلویزیون ایران

ساعت ده میهمانان رهسپار دیدار از تلویزیون تهران شدند در مدخل تلویزیون تهران‌آقای ایرج ثابت‌مدیر تلویزیون تهران ضمن توضیحات خود اظهار داشت:

محلی راکه اکنون ملاحظه میکنید ازسه سال پیش آغاز بساختمان آن شد و در مهرماه ۱۳۳۷ شروع‌بکار کردو از آن زمان تابحال نیزهمواره دردست توسعه بوده‌است مساحت زمینی که تلویزیون ایران اشغال کرده بالغبر ۷۰۰۰ متر مربع است و ساختمان آن ٦ طبقه است.

دراین موسسه رویهمرفته دوسالن بزرگ اجرا چندسالن تمرین و یك سالن تهیه دکور وجود داردکه همگی باتجهیزاتی کامل و بی نظیر همیشه آماده بکارند در تلویزیون تهران رویهمرفته سیصد نفر همکاری می کنند.

بی‌سیم پهلوی

ساعت ۱۱و سی دقیقه بازدید-کنندگان عازم بازدید از فرستنده بی‌سیم پهلوی شدند.

برنامه‌هائی که در استودیوهای رادیو ایران ضبط و پخش میگردد وسیله کابل های زیر زمینی بـه فرستنده بی‌سیم پهلوی که مساحتی بالغ بر ۲۰۰ هزار متر مربع‌رااشغال کرده‌است منتقل میشود و از آنجا بتمام نقاط دنیا پخش میگردد.

کاروان بازدیدکنندگان بدستـه های ۲۰ نفری‌براهنمائی مهندسان ببازدید از قسمتهای مختلف اداره مذکور پرداختند.

فرستنده‌بی‌سیم پهلوی هم اکنون از قویترین فرستنده های جهان است وانتظار میرود که درآینده‌نیز برقدرت آن افزوده شود.

خبرنگارما گزارش میدهـد کـه پانزدهمین برنامه بازدید مردم یکی از مفیدترین بازدید هائی بودکه‌از نظر اطلاع وآگاهی مردم انجام گرفت وبازدید کنندگان باعلاقمندی فراوان واعجاب بسیار پیشرفتهای رادیوئی کشور خودرا بررسی کردند.

لطفا یادداشت فرمائید

امشب
برنامه تلویزیون ایران
بمناسبت ایام سوگواری
امشب و فرداشب تلویزیون
ایران برنامه نخواهد داشت
درانجمن ایران وامریکا
کلوب بریج و شطرنج
ازساعت ٦ بعداز ظهر
درانجمن ایران وپاکستان
جلسه انجمن ادبی
از ساعت ٦ بعداز ظهر
کلاس اردو
ازساعت ٥ بعد از ظهر

ازصبح دوشنبه ۲٤ مرداد

سینما پلازا

شورانگیزترین فیلم هالیوود راکه پیرامون زندگی جوانان تهیه نموده نمایش میدهد

جوانان گناهکار

باشرکت:
آرتور- او-کنل- نانسی مالون - فردبیر
آ-۱۹۰۸٤

آگهی اعزام باطریساز بآلمان

شرکت سهامی باطری ایران بمنظور تربیت متخصص در امرنگهداری باطری بر طبق اصول فنی سه نفر را که واجد شرایط باشند بهزینه شرکت بمدت شش ماه به آلمان اعزام میدارد سهامدارانیکه مایل باشند میتوانند همه روزه بدفتر شرکت مراجعه و ثبت نام نمایند.

آ-۱٦٦۲۹ شرکت‌سهامی باطری ایران -مدیر عامل-منوچهری

آگهی مناقصه خرید کاغذ

اداره کارپردازی وزارت کشاورزی مقدار سیصد بند کاغذ ۸۰گرمی ½٤ برگی و ٤۳۰۰ برك مقوای کلاسه سفید ۳۰۰گرمی چهاربرك ونیمی را بمناقصه خریداری مینماید.

داوطلبان شرکت درمناقصه باید پیشنهادات خودرا تاآخروقت‌اداری روز پنج شنبه سوم شهریورماه به‌اداره کل دفتر وزارات کشاورزی‌واقع درانتهای لاله‌زار نو جنب خیابان شاهرضا تسلیم و رسید دریافت دارند پیشنهادات واصله در ساعت ۱۰صبح شنبه ۵شهریورماه ۱۳۳۹ در کمیسیون مناقصه باز و قرائت می‌شود و حضور پیشنهاددهندگان یانماینده آنها که کتبا معرفی شده باشد درجلسه مناقصه آزاد و کمیسیون دررد و قبول یك یاکلیه پیشنهادات مختاراست. رئیس‌اداره کارپردازی

آ۱۸۹٦٦۲ ۲-۲

اعلان مزایده فروش باغ مشجر

وزارت صنایع و معادن باغ مشجر و محصور نوغان زعفرانیه واقع در نزدیکی چهارراه منصور خیابان زعفرانیه تجریش را بمساحت پنجهزار متر و پنج‌دسیمتر مربع که از دوطرف بطول های‌سی ونه مترونیم وچهل وشش متروچهل سانتیمیر به ترتیب به خیابان های اسفالته زعفرانیه ویکتا محدود است ومیتوان آنرا بچهار قطعه ۱۲۵۰ متری که هر قطعه آن بخیابان اصلی اسفالته در حدود ۲۰ متر برودر مستقل داشته باشدتفکیك کرد وبادو ساختمان یك طبقه آن که یکی ۷۲متر و دیگری ٦۰مترزیر نادارد بعلاوه ده ساعت آب ملکی در گردش هشت از ۱۹۲ ساعت‌آب قنات محمدیه و لنجك طبق اسناد مالکیت موجود از طریق مزایده باشرایط زیر بفروش میرساند.

۱-مزایده مربوط بتمامی ششدانك باغ نوغان و ۱۰ساعت آب یکجا بوده و برنده مزایده کسی است که بالاترین قیمت‌هارا پیشنهاد نماید.

۲-مزایده بطور نقد انجام خواهد شد.

۳-پیشنهاددهندگان باید مبلغ پانصد هزار(۵۰۰،۰۰۰) ریال سپرده بحساب شماره ۱۵٤٤ بانك ملی ایران بنام وجوه حاصله ازفروش کارخانجات تودیع و رسید آنرا ضمیمه پیشنهاد لاك و مهر شده نموده باذکر عبارت (مربوط بمزایده باغ زعفرانیه) روی پاکت تاآخروقت اداری روز سه‌شنبه اول شهریور ۱۳۳۹ بدبیرخانه سازمان مرکزی شرکتهای صنعتی ومعدنی وزارت صنایع ومعادن تسلیم نمایند. بهرگونه پیشنهاد نامه و تلگراف که بعداز ساعت فوق برسد ترتیب اثرداده نخواهد شد.

٤- پیشنهادات درساعت ۱۱ صبح روز چهار شنبه ۲ شهریورماه ۱۳۳۹درتهران وزارت صنایع و معادن باز و قرائت خواهد شد. حضور پیشنهاددهندگان در جلسه مزایده آزاد است.

۵- پیشنهاددهنده باید نام و نشانی صحیح خود و مبلغ پیشنهادی را منجزا در پیشنهاد ارسالی قید و تصریح نماید. به‌پیشنهادات فاقد سپرده و یا پیشنهاداتی که چك بضمیمه داشته‌باشدوهمچنین‌به‌پیشنهادات مشروط و غیر. صریح یاخلاف شرائط اعلان ترتیب اثر داده نخواهدشد.

٦-کلیه هزینه‌های مربوطه از قبیل‌مخارج دفتر خانه و مالیات‌معامله و عوارض و غیره بعهده خریدار است.

۷-هرگاه برنده مزایده از تاریخ ابلاغ وزارت صنایع و معادن بمدت یکماه از انجام معامله و پرداخت کلیه بهای معامله خودداری‌نماید سپرده او بنفع وزارت صنایع ومعادن ضبط خواهد شد.

۸- علاقمندان میتوانند همه روزه درساعات اداری عین باغ و قنات را ملاحظه نمایند و اسناد مزایده را از امور فروش کارخانجات وزارت صنایع‌ومعادن دریافت دارند.

۹-وزارت صنایع ومعادن دررد یاقبول یك یاکلیه پیشنهادات‌مختار است.

از طرف وزیرصنایع‌ومعادن

آ-۱٦۷۵۲ ٤-۳

ARIANA AFGHAN AIRLINES

کابل - فرانکفورت
باهواپیمای د ث - ٦ ب
DC-6B
ازراه قندهار. تهران. دمشق. بیروت. آنکارا. پراگ
این یگانه خط هوائی است که باافغانستان رفت وآمد نموده وتسهیلات زیرین را فراهم میکند
هواپیمای مجهز بدستگاه رادار که برفراز جو پرواز میکند
باسرویس درجه یك وسرویس جهانگردی
پرواز یکسره بدون تعویض هواپیما
فرانکفورت - کابل - فرانکفورت
کوتاهترین مدت مسافرت بین اروپا وافغانستان
نماینده کل
هرنبس سنگه ساهنی
خیابان سعدی تلفن ۲۰۲٤۲۷
د آریانا افغان هوائی شرکت
آ-۱۹۰۲٦

کهنسالترین مرد کاشان:

زرگر مخصوص ناصرالدین‌شاه‌بوده‌است

این مرد ۱۳۵ سال دارد و همسرش ۱۲۵ ساله است

سیدعلی میگوید : روزی ۲۴ کیلومتر پیاده‌روی میکنم

هنوز بهمسرم عشق میورزم و او را از صمیم قلب دوست دارم

***درقریه «برزك» واقع در چهل کیلومتری کاشان مرد کهنسالی زندگی میکند که ۱۳۵سال‌از عمرش میگذرد ولی قیافه او خیلی جوانتر وبانشاط تراز یك مرد۱۲۵ ساله است... خبرنگار مادرکاشان که‌باوی مصاحبه‌ای بعمل آورده جریان مصاحبه وگفتگوی خود را اینطور مینویسد:**

بدربار رفتم

وقتی بااین مرد ۱۳۵ساله که در واقع باید اورا «کهنسالترین مرد کاشان» نامید روبرو شدم، احساس عجیبی در من بیدار شد زیرامن دیدم این مردکهنسال، با پیشانی پرچین وچهره شکسته و آفتاب‌خورده‌اش مردی است که نزدیك یك قرن ونیم زندگی خودرا باتلخی ها وشیرینی‌های روزگار گذرانیده وباحوادث وناملایمات گوناگون حیات دست‌وپنجه نرم کرده وحالا خشنود وخرسند در کنار من‌نشسته است.

اولین سئوال من از کهنسالترین مردکاشان که معمم میباشد این بودکه «نام شماچیست ؟»وی پس‌از این سئوال دستی بصورت خود کشید وپس‌از قدری تامل گفت:

ـنام من سیدعلی، شهرتم‌مرصعی ودرکاشان متولد شده‌ام گفتم‌بدون شك شما از دوران کودکی وجوانی خود خاطرات شنیدنی و شیرینی دارید ... آیااشکالی دارد که خلاصه‌ای از خاطرات خودرا برای خوانندگان اطلاعات تعریف کنید؟

دراینجا «آقاسیدعلی» نفس‌بلندی کشید وبعد باجملات شمرده‌ای گفت

ـهیچ اشکالی ندارد... من ده ساله‌بودم که «محمدشاه» فوت‌کرد وناصرالدینشاه به‌تخت سلطنت نشست. دریازده سالگی از کاشان به‌تهران رفتم وچون از فن‌زرگری اطلاع کافی داشتم بعنوان زرگر مخصوص ناصرالدینشاه تعیین‌شدم ودهسال تمام در دربار ناصرالدینشاه خدمت‌کردم. درجریان این‌ده‌سال یك وسیله تزئینی بسیار زیبا بنام «کره‌نار» باصرف مقدار زیادی جواهرآلات که‌از طرف ناصرالدین شاه دراختیارم گذاشته شده بود ساختم که بسیار مورد توجه شاه واقع شد دستور داد یك عبای‌زرین کمرباشال سبز بعنوان پاداش بمن دادند وانیس‌الدوله سوگلی ناصرالدین شاه‌هم‌دوکیسهٔ زر به‌من داد.

نیم‌گزی‌ها

درمدتی که دردربار ناصرالدین شاه بودم، یکبار هم سرپرستی«نیم گزی‌ها» راعهده دارشدم. لابد می پرسید نیم‌گزی‌ها دیگر چه‌صیغه‌ای بودند ؟ حالاعرض میکنم.

دردربار ناصرالدینشاه دو «دلقك» وجود داشت که قدآنها از نیم‌گز تجاوز نمیکرد وبهمین جهت باین دودلقك نیم‌گزی میگفتند. سروصورت «نیم‌گزی‌ها» بقدری بزرك بودکه کمترکسی قادربود آنها رابا آن‌قدکوتاه وسروکلهٔ بزرك به‌بیند واز اظهار تعجب وخنده خودداری کند.

پس‌از ده‌سال خدمت دردربار ، ناصرالدین‌شاه مرا به‌قم فرستاد تا ضریح مطهر حضرت معصومه را منبت‌کاری کنم.. پس‌از انجام این خدمت از قم‌به‌کاشان رفتم ودرقریهٔ «برزك» همسر اختیار کردم... هنوز همسرم درقید حیات است و ۱۲۵ سال دارد . درمدت زندگی‌باهمسرم صاحب یازده پسر و ده‌دختر شدم ولی تمام فرزندانم باستثنای یـك پسرم مردند ودرحال حاضر پسرم‌در قریه است ونزد خودم زندگی‌میکند من بیشتر عمرخودرا در کوهستان ها بسربرده‌ام وآب و هوای شهرها مزاجم سازگار نیست... معتاد به دخانیات نیستم واز درآمد املاکم روزگار میگذرانم .

دراینجا آقاسیدعلی نفسی تازه کردوبعدباصدای‌محکمی‌بحرفهایش ادامه داد.

ـآقا ازپیاده‌روی غافل نشوید... پیاده‌روی عمررا زیاد میکند، من روزانه درحدود ٤ فرسنك پیاده‌روی میکنم وتابحال بندرت مریض‌شده‌ام الحمدالله کاملا سالم هستم فقط گوشم قدری سنگین شده وچشم هایم هم‌آن‌نوروقدرت سابق‌راندارد از سن هفتاد سالگی شروع کردم!

برای مال دنیا غصه نمیخورم

چه‌روغنهائی !

از آقاسیدعلی پرسیدیم :آیاهنوز شماکار میکنید ؟

وی نگاه تعجب آمیزی به من کرد وگفت ،مگر انتظار داشتیدکه کار نکنم !کسی که کار نکند زنده نیست.

بعدباخنده گفت :من باید ۲۰۰ سال عمر کنم و مطمئن باشید که تادویست سالگی هم از کار دست برنمیدارم ... البته اینکه گفتم‌باید دویست سال عمرکنم علتش اینست که گوشت ٦کیلو ۱٫۵ریال، گندم ٦۰کیلو۱٤ریال وروغن ٦ کیلو ٤ ریال خورده‌ام! آنهم چه روغنهائی. وقتی دربیت باز میشد بوی عطرش تاچندخانه آنطرف‌تر میرفت !

دراینجا از «آقاسیدعلی» خواستم که تلخترین وباشیرین تـرین خاطره‌ای راکه‌از ۱۳۵سال زندگی خود بیاد دارد تعریف کند.

آقاسیدعلی گفت :

ـاین خاطره‌ای که میخواهم‌بگویم «تلخ وشیرین» قاطی هم است !بیاد دارم وقتی‌که دردربار ناصرالدینشاه بودم، یکروز بیست‌تن از راهزنان ترکمنی راآوردند تادر میدان‌توپ خانه گردن بزنند ونگهداری یکی ازاین راهزنان راهم برای چندروز بمن محول کردند... چون ایـن راهزن بسیار جوان بود واندام‌بسیار رشید ومردانه‌ای داشت،دلم‌بحال اوسوخت وتوسط «انیس‌الدوله» سوگلی حرم از شاه تقاضاکردم که ازگناه اودرگذرد .شاه بااین تقاضا موافقت کرد وجوان راهزن آزاد شد. از این جریان هفت سال گذشت ویکشب که همراه‌کاروانی بخراسان میرفتم عده‌ای راهزن کاروان مارا محاصره کردند و به جمع‌آوری اموال واثاثیه ماپرداختند دراین میان یکمرتبه سردستهٔ راهزنان خودرا باشتاب بمن‌رسانید وقدری در چشمهایم‌خیره شد وبعد باصدای بلند بهمدستانش دستور داد که از غارت اموال ما خودداری کنند. بعد معلوم شد که این‌راهزن همان راهزنی است که من ازمرك نجاتش داده بودم... بله! راهزنان علاوه برآنکه مارا بسیار احترام کردند بمدت ۳ماه هم میهمان آنها بودیم وبعد سردستهٔ راهزنان بنا بخواهش من از راهزنی دست برداشت وکار شرافتمندانه‌ای را پیشه کرد.

دراین موقع چون احساس می کردم که «آقاسیدعلی»خسته شده است بگفتگوی بااو خاتمه‌دادم‌ووی وعده داد که بازهم‌خاطرات شیرین زندگی خودرا دراختیارم بگذارد.

چند خبر کوتاه

طامه‌ن : یك حوزه نظام وظیفه بریاست آقای سرهنگ محمود بامشاد و معاونت آقای استوار یکم عنایت برای رسیدگی بوضع مشمولین در طالقان تشکیل گردید .

رودسر : **یك اکیپ دامپزشکی‌به ریاست آقای دکتر عیسی طاهری برای مبارزه با بیماری طاعون اسبی به جوهر دشت رودسر عزیمت‌نمود**

صومعه سرا : اخیرا تعمیرات جاده صومعه سرا بـه بخش گوداب زرمیخ بااقدامات آقای سعد آبادی فرماندار و کمك دوستانیان قراء اطراف آغاز شده است .

کنگاور : **آقایان سروان نوری رئیس شهربانی و انصاری رئیس آگاهی کنگاور ضمن بازرسی از خانه ابراهیم جدیری مقداری سوخته تریاك کشف شد .**

سمنان : اخیرا فروشگاه وزارت دارائی بریاست آقای صندوقدار در سمنان افتتاح شده است .

ساوه: چون بین اهالی چند قریه ساوه برسر تقسیم‌آب‌اختلافات‌شدیدی بروز کرده بود آقای ستوان یکم صفا فرمانده گروهان‌ژاندارمری‌اهالی این دهات را بطور دوستانه سازش داد

رشت : آقای مهندس رازقی‌رئیس کل کشاورزی و دو نفر از کارشناسان کشاورزی برای ایجاد یك مرزعـه بزرگ نمایشی دراستان‌گیلان مطالعاتی بعمل آوردند .

حسن کیاده : خانه صفر علی شادکام یکی از اهالی حسن کیاده براثر بی احتیاطی دچار حریق شد و سوخت

سنندج : برای رسمی شدن آموزگاران پیمانی کردستان اخیرایك کلاس کار آموزی در سنندج تشکیل شده است .

چالوس : سارقی بنام علی آقائی از اهالی شیرسوار با مقداری اشیاء مسروقه در چالوس دستگیر شد

کلاردشت : چند نفر از افراد نظامی بریاست آقای ستوان دوم فرزادفر برای دادن تعلیمات نظامی بافراد سازمان مقاومت ملی کلاردشت باین شهر وارد شد .

بندر شاه : **آقای ستوان دوم نوروزی فرمانده ژاندارمری بندرشاه از مغازه آقای عزیز همتی ساکن « سیاه آبه» مقدار ۲۹ گرم تریاك کشف کرد**

زیر آب : **آقای سرهنك ممی‌زاده به زیر آب وارد شد و برای دادن تعلیمات نظامی بافراد سازمان‌مقاومت ملی این منطقه مشغول اقدام شد**

صومعه سرا : اخیرا از طرف‌آقای حسین پاك زیده سرانی یکی ازاهالی صومعـه سرا چهار دستگاه اتومبیل سواری در خطوط شهر و دهات تابعه بکار افتاده است .

سیر جان : **براثر فعالیت آقای حقیقی سرپرست شهرداری سیرجان در آمد تیرماه‌شهرداری سیرجان‌مبلغ ۱۵۳هزار و۸۷۰ ریال‌نسبت‌به‌تیرماه سال قبل اضافه درآمد داشته است**

هشتپر طوالش : آقای دکتر مهدی مهدویانی و خانم صدری رئیس و قابلـه بهداری هشتپر طوالش براثر حسن انجام وظیفـه بین اهالـی محبوبیت زیادی پیدا کرده اند .

ساختمان دارائی

خبرنگار مادر سمنان اطلاع‌میدهد کارساختمان‌محل‌جدید اداره‌دارائی سمنان که اولین کلنك آن چندی پیش بزمین زده‌شده است باسرعت زیادی پیشرفت میکند.

برای رئیس و کارمندان اداره‌دارائی این شهرستان نیز خانه‌های مناسبی دردست ساختمان است.

مستقیم شود

خبرنگار مـا در نکا می‌نویسد تلگرافات نکابجای اینکه مستقیما از نکا بساری مخابره شودازطریق بهشهر بساری مخابره میگردد وبا این ترتیب اغلب تلگرافات اهالی‌با یك روز تاخیر بمقصد میرسداهالی نکا از مسئولین امور تقاضا دارند ترتیبی داده شود که تلگرافات این منطقه مستقیما بساری مخابره‌گردد

از عزیزالله محمودخانلو — خبرنگارگلوگاه

آنهاکه بگلوگاه می‌آیند...!

اگرکسی حقیقتا مایل به‌تماشای زندگی دورانهای گذشته است باید بگلوگاه بیاید ووضع این‌شهررا از نزدیك به‌بیند. این عقیده‌اهالی گلوگاه است.

آنها که بااتومبیل درجادهٔ مازندران حرکت میکنند وقتی بگلوگاه میرسند بامشاهده صفطویلی که درکنار تنهاچاه آب این منطقه کشیده شده است به‌تماشا می‌ایستند.

هرروز، موقعی که آفتاب غروب میکند دربالای این چاه آب،زن ومرد وکوچك و بزرك برای تهیهٔ یك کوزه ویایك‌ظرف آب جنجالی‌به‌پا میکنند وحقیقتا که باابنوضع منظره‌ای تماشائی ایجاد میشود .اغلب‌زنها درحالیکه کودك خودرا به‌پشت‌بسته‌اند ظرف بزرگی برروی سرودوکوزه آب‌بدودست گرفته‌اند وبربالای چاه درانتظار رسیدن نوبت به صف ایستاده‌اندتاآب مصرفی یکشبانه‌روز خودرا تامین کنند. حمام هـای شهربراثر بی‌آبی تعطیل شده‌وکارخانه برق بعلت عدم آب کافی‌جهت سردشدن موتوراز کارافتاده است شهرداری‌هم تاکنون به‌تقاضاهای مکرر اهالی در مورد تامین آب توجهی نکرده و مردم گلوگاه دراین‌بحبوحهٔ گرما بامضیقهٔ آب دست بگریبان میباشد. این وضع آب آشامیدنی اهالی گلوگاه است واما وضع فرهنك... مدتهااست دبیرستان بخش گلوگاه سه‌کلاسه است وآنها که می‌خواهند ادامهٔ تحصیل دهند باید بشهرهای دیگربروند عده‌ای‌هم که‌پس‌از پایان کلاس سوم متوسطه‌پولی دربساط ندارند تادرشهرهای‌دیگرادامه تحصیل دهندمجبورندسر گردان بمانند. بارها ازمقامات مربوطه‌تقاضای تاسیس کلاس چهارم دبیرستان شده واین تقاضا هابلااثربوده‌است.

وضع گلوگاه از سایر جهات دیگرنیزچندان پیشرفتی‌نکرده‌وبااین وضع باور میکنیدکه اگر کسی مایل به‌تماشای وضع‌زندگی‌دورانهای گذشته است باید بگلوگاه بیاید؟

جذام و سل قریه‌ای را تهدید میکند

کدخدای قریه گفت : چهل‌نفر زن مسلول فوت کرده‌اند

خبرنگار مادر آستارا مینویسد چندروز قبل برای انجام کاری بقریهٔ (کوته‌کومه) واقع‌در چند کیلومتری آستارا رفتم این قریه بداشتن آب‌های معدنی معروف است وبهمین جهت مورد توجه اهالی این شهرستان وقراء تابعه میباشد طی تماسی که‌در این سفر باآقای امام‌پور کدخدای قریهٔ مزبورگرفتم وی درباره وضع عمومی این قریه اظهار داشت : بااینکه قریه «کوته‌کومه» دارای‌آبهای معدنی‌مفیدی میباشد معذلك باکمال تاسف بایدبگویم که دراین قریه عده‌ای جذامی و مسلول زندگی میکنند وهمین امرباعث شیوع بیماری سل بین ساکنین قریه شده است بطوریکه طی مدت کوتاهی چهل‌نفر اززنان این محل براثر ابتلابه بیماری خانمانسوز سل‌جان سپرده‌اند.

آقای امام‌پور افزود اعضای اکیپ مبارزه‌باسل که‌اخیرا ساکنین آستارا وقراء تابعه آنرا برضد بیماری سل مایه‌کوبی کردند بعذر اینکه در قریه «کوته‌کومه» بیماری سل شیوع دارد از مایه کوبی اهالی این قریه خودداری نمودند خوب است‌مسئولین امور برای معالجه مسلولین وجذامیهای این قریه اقدامات سریعی بعمل آورند زیرا باوضع‌فعلـی سلامتی عده‌ای بیگناه درخطر است.

تامین احتیاجات دادگستری فارس

برای دادگستری بندر بوشهر تامین اعتبار شد

گزارش خبرنگار مادر شیراز حاکیست چندروز قبل آقای امیر خسروی رئیس دادگستری فارس که جهت انجام پاره‌ای امور به‌تهران عزیمت کرده بود به شیراز مراجعت نمود. آقای امیرخسروی طی اقامت خو درتهران برای تامین احتیاجات دادگستری فارس اقداماتی بعمل آورد که از جمله می‌توان تاسیس شعبه دوم دادگاه جنائی ویك دادگاه بخش کمکهای مالی ومعنوی درحق قضات دادگستری تکمیل وسایط نقلیه دادگاههای استان وگرفتن مبلغی اعتباربرای دادگستری بوشهر رانام برد.

وسائل آزمایشگاه

از طرف وزارت بهداری معادل ششصد هزار ریال لوازم آزمایش برای آزمایشگاه بهداری شمیران خریداری شده و هم‌اکنون آزمایشگاه بهداری از هر لحاظ کامل و مجهز میباشد .

ضمنا در تیر ماه گذشته تعداد ۲۰۳۰۱ نفر بیمار بدرمانگاه‌مرکزی ودرمانگاه‌های تابعه شمیران مراجعه واز داروی رایگان‌استفاده کرده‌اند

مرودشت آبادمیشود: لوله‌کشی آب شروع شده

اعتبار تاسیس‌درمانگاه تامین‌گردیده‌است

بعداز خاتمه لوله‌کشی نوبت اسفالت خیابانها است

خبرنگار مادر مرودشت اطلاع میدهد درسال جاری ازطرف شهرداری مرودشت اقدامات عمرانی واصلاحی‌قابل توجهی دراین شهر صورت گرفته است یکی از این اقدامات کـه برای اهالی این منطقه اهمیت حیاتی‌دارد شروع ساختمان تصفیه خانه ولوله‌کشی آب شهراست که با مشارکت سازمان برنامه وشهرداری بمرحلهٔ عمل‌درآمده است ودرحال حاضر این کار باسرعت زیادی پیشرفت میکند ضمنا اخیرامو تور پمپ‌چاههای عمیق آب و همچنین حمام شهرداری مرودشت مورد تعمیرقرار گرفته ومیدان فلکه شهر بطور زیبائی چمن کاری شده است خیابانهای خاکی شن‌ریزی‌گردیده‌وبرای ایجاد سه دستگاه مستراح عمومی درنقاط مختلف اقدامات لازم بعمل آمده‌است.

خبرنگار مادر گزارش خود اضافه میکندضمنا اخیرا از طرف شهرداری برای ایجاد ساختمان درمانگاهی در مرودشت اقدام شده واعتبار آن از محل صدی‌ده سهم بهداری ازدرآمد شهرداری‌تامین گردیده است همچنین‌شهرداری اقساط تعهدی‌خود رااز بابت اسفالت خیابانهای شهر بسازمان برنامه پرداخته است وقرار است اسفالت خیابان های این شهر پس‌از خاتمه لوله‌کشی آب شروع‌شود.

یك بوستان بردویك بوستان باخت!

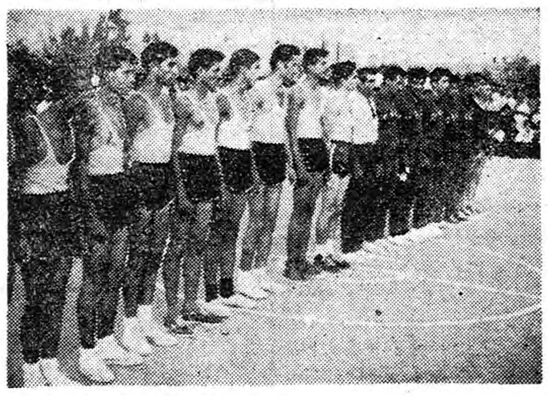

خبرنگار مادر کاشان مینویسد چندروز قبل بدعوت تیم بسکتبال بوستان کاشان تیم بسکتبال بوستان اصفهان برای انجام مسابقات دوستانه‌ای باین شهر وارد شد طی مسابقات جالبی که باحضور چندین هزار نفر تماشاچی بین تیمهای بوستان کاشان واصفهان انجام گرفت پیروزی نصیب تیم بوستان اصفهان گردید درعکس بالا اعضای هردوتیم درکنار هم دیده میشوند.

اعزام دهیاران

خبرنگار مادر تربت حیدریه‌می نویسد باتاسیس بخش عمران در تربت حیدریه اخیرا ۱۷نفر دهیار ورزیده بقراء تابعه این شهرستان اعزام شده‌اند تادرقراء مزبوربخدمت مشغول گردند. این دهیاران هر۱۵ روز یکبار برای گزارش امورحوزه ماموریت خود بشهر می‌آیند.

تکمیل ساختمان

خبرنگار مادر سمنان مینویسد براثر مساعی آقای خسروان رئیس جدید اداره فرهنك سمنان اخیرا برای تکمیل ساختمان نیمه تمام دبستان صدیقی‌این شهرستان‌اقدام شده است واین دبستان در سال تحصیلی جدید مورد استفاده قرار میگیرد.

اولین کلنك

بنابگزارش خبرنگار ما درسمنان چندروز قبل اولین کلنك ساختمان کارخانه برق‌بخش شهمیرزادسمنان طی مراسمی بزمین زده شد. چوز اهالی شهمیرزاد از لحاظ آب آشامیدنی نیز در مضیقه میباشند دراین مراسم اعلام شد درآینده نزدیکی برای تامین آب موردنیاز این بخش اقدام خواهد شد.

قاتل خردسال آزاد شد

بطوریکه خوانندگان عزیز استحضار دارند چندروز قبل کودك ۱٤ساله‌ای بنام غلامرضا کمالی فرزند یکی ازاهالی نیشابور طی اختلافاتی شاگرد مغازه پدرخودرا که کودکی بنام علی اکبرهلالی بود با وارد آوردن‌چند ضربه کارد به‌قتل رسانید وبوسیله مامورین‌شهربانی دستگیر شد وتحت تعقیب قرار گرفت اینك‌خبرنگار مادر نیشابور پیرو خبر قبلی اطلاع‌میدهد غلامرضا کمالی قاتل‌خردسال که باپرونده متشکله تحویل دادسرای شهرستان نیشابور شده بودبعلت صغرسن وباسپردن ضامن معتبر اززندان آزاد شده

بارندگی و سیل درسیرجان

مزارع چند قریه بکلی منهدم شد

سیرجان

خبرنگار ما در سیرجان طی گزارشی اطلاع می دهد بر اثر بارندگی های شدیدی که اخیرا در سیرجان و حومه رویداد چند روز قبل در چند قریه از توابع این شهرستان سیلهای مهیبی‌جاری شد و خسارت زیادی به بار آورد .

بر اثر جاری شدن سیل و بارندگی زیاد رود خانه های این منطقه طغیان کرده و کلیه محصول کشاورزان را آب برده است جریـان سیل در بعضی قراء باندازه ای شدید و سریع است که خرمن های ۵تنی را از جا میکند و همراه خود می برد .

تاسیس بهداری

بنابگزارش خبرنگار ما درساوه اخیرا در نتیجه اقدامات آقـای سروان‌منوچهری رادرئیس‌شهربانی ساوه در شهربانی این شهرستان بهداری تاسیس‌گردید ویکدستگاه اتومبیل هم بشهربانی واگذارشده است رئیس شهربانی برای حفظ امنیت شهرنیز مساعی زیادی‌ابراز میدارد واهالی از این لحاظ‌خشنود میباشند.

جوانی درزیر تنه اتومبیل جان سپرد

استاد حسین مکانیك یکی از کارگاههای تعـ... بود او همیشه بشاگردان خود تذکر میداد که قبل از خوابیدن زیر اتومبیل «جك»را بدقت بررسی‌کنند تااتفاق سوئی پیش نیاید... آنروز خود استادبدور اینکه جك را محکم نماید زیر اتومبیلی درازکشید تاقسمتی راکه خراب شده بود تعمیرکندولی‌چند لحظه‌بعدناگهان جك دررفت واستاد زیر تنه‌سنگین‌اتومبیل جان سپرد. جنازه استادحسین که جوان ورزشکاری بود درمیان اندوه عمیق‌همکاران ودوستانش مدفون گردید.

پیشاهنگان رودسری درلباس محلی

خبرنگارما در رودسر مینویسد دسته پیشاهنگان رودسر کـه بـا... پیشاهنگان گیلان درجمبوری پیشاهنگی منطقه شرکت کرده‌بودند پس‌از پایان کار جمبوری برودسر بازگشتند .

عکس بالاکه در اردوی منطقه گرفته شده است پیشاهنگان رودسر را در لباس محلی نشان میدهد.

خلاصه اخبار آذربایجان

خوی ـ کارهای سیم‌کشی تلفن کاریر خوی باتمام رسیده وتاچند روز دیگر افتتاح‌خواهدشد.

شبستر ـ بهمت دونفر از مالکین شبستر یك حلقه چاه عمیق دراین منطقه حفر گردید وبزودی بهره‌برداری از آن آغاز میگردد.

خلخال ـ مدتی است گوشت در خلخال کمیاب شده اهالی انتظار دارند برای تامین گوشت مصرفی مردم این منطقه سریعا اقدام شود.

در میتینگ اقلیت یهود اصفهان

جمع کثیری پشتیبانی خود را از آقای مراد اریه اعلام داشتند

بقیه از صفحه ۱۰

البته در آتیه نیز ما جامعه کلیمیان هم نباید باقدامات کمتر و محدودتری قانع باشیم منهم که اولاد او هستم باشما همصدا شده واز پدرم‌میخواهم که در موازات ترقیات روز افزون مملکت گامهای بلند تر و سریعتری برای پیشرفت جامعه یهود بردارد و بخصوص در قسمت اجرائی برنامه های سازمان جوانان و امور فرهنگی- و دیگر احتیاجات مردم سلام و درود فراوان پدرم را که با قلبی آکنده‌از محبت نسبت بشماست برای شمابه ارمغان آورده ام و در نزد او هم ترجمان احساسات پاك و بی شائبه شما عزیزان خواهم بود . و آنهمه صمیمیت و وفاداری را برای اوهدیه میبرم و خواسته های شما را از او میخواهم .

در خاتمه استدعا دارم با من همصدا شده و با فریاد بلندبگوئید زندم باد شاهنشاه عظیم الشان ایران - برقرار باد پرچم سه رنك ایران - برقرار باد اتحاد کلیمیان ایران .

پس‌از سخنرانی آقای اریه‌آقای فاقی که‌ازافراد برجسته‌وموردا‌حترام قاطبه اقلیت یهود ایران‌است پشت تریبون قرارگرفت ودر میان کف زدن ممتدحضار گفت:

برادران عزیز ،همکیشان محترم افتخار دارم وخداوند راسپاس‌میکنم که‌امروز برحسب اتفاق وسیله‌ای فراهم شد تاتوفیق بیابم وبا شما اصفهانیان باهوش و ذکاوت از نزدیك آشنا شوم واحساسات پاك وخالصانه شمارا از دل و جان‌پذیره شوم.

برادران عزیز من وهمه مردم ایران شمارا میشناسیم شما ملت غیور و باکفایتی هستید ویك خصوصیت ممتاز وبزرك که دارید آن است که هیچگاه گول نمی خورید واغفال نمیشوید حقیقت را برای العین می‌بینند وحق رااز باطل تشخیص میدهید ومنفعلا در برابر سوء استفاده دیگران ایستادگی میکنید ووقتی تشخیص میدهید‌دوستی وخدایرستی فردی برای شما دست دادتاپای جان برای او فداکاری میکنید‌همچنانکه بیادارم‌درانتخابات گذشته شماپس‌از انتخاب کاندیدای محبوب خود بهیچکس حتی یك‌رای هم ندادید واین عمل غیورانه شما جزرشد فکری چیز دیگری‌نمیتواند باشد نکته مهم وبرجسته‌ای که امروز برای شما توضیح میدهم وقابل توجه وتعمق بسیار است‌آنکه دراین انتخابات کشمکش و مبارزه بین دودسته که عده‌ای طرفدارحق ودسته‌ای معتقد به‌باطل‌اند‌در گیر است واختلافه اساسی بین حق‌است وباطل مذهب است ولامذهبی‌ایمان است وبی‌ایمانی وبالاخره فداکاری وازخودگذشتگی بااغفال و عوام - فریبی.

ایمان کامل دارم شما اهالی اصفهان بااعتقاد کامل که در باره مذهب وخداپرستی وایمان به حق دارید هیچگاه دراین دوراهی گمراه نشده ومسلما باسابقه‌ای که‌خدمات وازخودگذشتگی ها وفداکاریهای آقای مراداریه دردوران نمایندگی خود نشان داده‌اند اغفال دیگران نشده‌وابدا بادعاهای‌پوچ وبی‌اساس آنان توجهی نخواهید نمود و مراد اریه دلسوز -فداکار وباگذشت و مخصوصا شاهدوست ومیهن‌پرست ایران راکه چندین سال متوالی است بانواع وسائل امتحان خودرا داده ومورد محبت وعلاقه قاطبه اسرائیلی‌های ایران واولیاء محترم امورمیباشند باکسانی که هنوزهیچ نوع سابقه خدمتی از او مشهودنشده است مقایسه نخواهید نمود.

شمابرادران اصفهانی خوب‌میدانید که‌تابحال چه‌کسی عمل کرده وچه کسی صرفا حرف زده.

سپس ناطق اشاره‌ای به آزادی انتخابات نموده‌واز همه حضارتقاضا نمود که عین مطالب ایشان را به‌همه یهودیان اصفهانی بازگو کنند.

ناطق بیانات خودرا بااین‌عبارات خاتمه داد.

امروز درتمام شهرهای ایران‌در شهرهائی که حتی چندنفر یهود وجود دارندجنب‌وجوش برای‌انتخاب کاندیدای انتخاباتی به‌چشم میخورد ولی درمیدان رقابت اریه ، اریه محبوب ممتاز ومنحصر بفرد است‌او ازیك خاندان بزرك مذهبی است‌و درشاهدوستی ومیهن‌پرستی‌معروف ومشهور است شما بادادن رای‌خود بنماینده واقعی خوداریه رشد ملی‌و اجتماعیتان راثابت میکنید. شما گول عوام‌فریبان را نخواهیدخورد.

دراینموقع یکی از دانشجویان نطق بسیارجالبی درباره خدمات خانواده اریه به‌یهودیان ایران ایراد نمود.

آقای جباری عضو حزب مردم‌پس از خواندن این شعر:

شاهنشه فلك فرماسایه‌خداست
این سایه‌قادرخدائی کند بپاست
ملت رضا وشاه رضا وخدا رضا
یارب زیارفتنه‌نگهدار کین‌سزاست

نطق بسیار پرشور وجالبی درباره روابط نزدیك‌وبااحترام بین‌برادران مسلمان ویهودی که در بوجود - آوردن آن آقای مراد اریه سهم بزرگی دارند ایراد نمود.

دربایان میتینك مطابق یك‌رسم کهن‌یهود دعای مخصوص سلامتی شاهنشاه توسط خاخام کنیسه‌خاخام شمعون‌یادگاران خوانده شدوعموم افراد درخواندن دعا شرکت‌نمودند

زن ومرد، کوچك وبزرك، پیروجوان همه باشور وشعف ازآقای اریه خود استقبال میکنند

متن سخنرانی آقای مراداریه‌درارد‌وی دانشجویان کلیمی

ساعت ۷ صبح - روز ۵ شنبه مراسمی دراردوگاه تابستانی واقع در ۳۶ کیلومتری تهران که برای عده ای از محصلین بی‌بضاعت کلیمی از طرف‌انجمن فرهنگی گنج دانش بعمل آمد در آنجا آقای وزیر فرهنك و آقای دکتر کریم فاطمی و آقـای کوثری و آقای راولوی نماینده پیشوای بزرك عالم یهود در ایران و نماینده امریکن جوینت و عـده کثیری از طبقات مختلف و محترمین کلیمیان تهران حضور داشتند .

در این مراسم ابتدا آقای مراد اریه رئیـس‌انجمن کلیمیان تهران و رئیس انجمن فرهنگی گنج دانش از طرف انجمن به آقای وزیر فرهنك و حضارخیرمقدم گفت و ضمن سخنرانی مهیجی فلسفه و تاریخ تشکیل انجمن و اقدامات آنرا در طریق خدمت‌بفرهنك چنین بیان کرد :

حضار محترم - اگر قدمی در راه فرهنك وامور خیریه در این انجمن‌برداشته شدمو یا اینجانب خدمتی کرده باشم فقط و فقط مشوق و راهنمای‌بنده عنایت و لطف پروردگار بزرك و پیروی ازنیات ذات مبارك شاهانه بوده است که میگوید اینهمه‌آوازه ها از شه بود زیرا آن وجود مبارك است که از بام تا شام هم خودرا مصروف خدمت به میهن‌عزیز خود نموده و شب و روز در رفاه و آسایش رعایای خود میکوشد و تمام خیرخواهان مملکت‌بمصداق الناس علی دین ملوکهم به پادشاه عادل و بزرك خود تاسی می‌جویند با عرض این حقیقت‌بارز بایستی بعرض برسانم که در اجرای منویات مقدس شاهانه که همیشه مشعل فروزانی در طریق رهبری‌و هدایت هموطنان عزیزاز هرطبقه‌و صنف وهرمذهب و مسلکی می باشند اینجانب در سال ۱۳۲٤ که‌درامریکا بودم بفکر تاسیس این انجمن افتادم ودرآنجا با حضور عده ای از علمای نامی عالم یهود و چندنفراز متمولین و محترمین کلیمیان از شهردارنیویورك در هتل کمودور دعوتی بعمل آمد ودر آنجا پس ازسخنرانی مفصل که در اطراف احتیاجات طبقه بی بضاعت در پیشرفت فرهنك و طریقه کمك برادران‌امریکائی برای این منظور بعمل آمد موافقت‌نمودند که ماهی ۱۵ر۰۰۰ دلار که سالی صدو هشتاد هزاردلار میشود بانجمن مزبور کمك و مساعدت نمایند و چند دبیر انگلیسی هم برای ما بفرستند ایـن مذاکرات اولین سنك بنای انجمن را بنا نهاد ودر همان تاریخ انجمنی بنام انجمن‌اوتصرهاتو را تشکیل‌که از ۱۱ نفر علمای یهود و معتمدین و معروفین و اینجانب تاسیس شد که این خبر را در تهران‌بنماینده انجمن تلگرافی اطلاع دادم‌ودراینجا انجمنی بهمین نام تشکیل و تاسیس شد که در غیاب بنده‌مرا بسمت ریاست انجمن تعیین نمودند واز آنروزتا بحال انجمن با کمك اوتصرهاتورا و با کمك وزارت‌فرهنك و عده ای از خیر خواهان یهود تهران روز بروز توسعه یافته بطوریکه این انجمن دارای ۱۰ مدرسه در تهران و شهرستانها می باشد که‌متجاوز از ۵ هزار نفر دانشجوی بی بضاعت یهودی‌مستقیما در این مدرسه تحصیل میکنند و قریب ۷ هزار نفر دیگر هم در سایر مدارس با کمك همین انجمن‌تحصیل می کنند .

بودجه گنج دانش در سال گذشته بیست و هفت‌میلیون ریال بوده است که ۱٤ میلیون آن از طرف امریکن جوینت پرداخت شده و بقیه هم از طرف‌وزارت فرهنك و خیرخواهان تامین شده است و امیدواریم که‌در آتیه به ٤۰ میلیون برسد .

اکنون چهارمین سال است که هرسال اردوگاه‌تابستانی برای عده ای در فصل تابستان ٤ مرتبه و هر مرتبه ۱۵ روز تشکیل می شود و امسال نیز‌متجاوز از ۵۰۰ نفر در این اردوگاه استفاده می کنند و امیدواریم که سال آینده باجدیتی که بعمل‌آمده است یك محل آبرومندی برای اردوگاه از محل کمك ٤ میلیون ریال که امریکن جوینت‌برای‌اینکار وعده داده و یك میلیون ریال هم انجمـن کلیمیان تهران داده است خریداری شود بتوانیم درسال آینده با کمك مادی و معنوی وزارت فرهنك بیش‌از ۱۰۰۰ نفر از اطفال را در اردو بپذیریم تمام‌این اطفال قبل و بعد از ادای نماز باقلبی پاك بذات شاهانه دعا میکنند و باگشاده روئی و قیافه های‌بشاش مشغول تفریح و ورزش هستند و ضمنا‌باید باطلاع آقایان معظم برسانم که جناب آقای دکتر‌مهران وزیر محترم فرهنك همیشه از هرگونه کمك مادی و معنوی باین انجمن مضایقه نکرده‌اند کما‌اینکه در سال گذشته و امسال۳۰۰هزار ریال کمك فرموده‌اند و جهت مزید اطلاع آقایان لازم است متذکر شوم که انجمن کلیمیان تهران پس‌از این که چندی قبل موفق شد مبلغ بیست و یك میلیون‌و سیصد هزار ریال بهاء اراضی متعلق بخود را که فعلا وزارت فرهنك بنام دبستان نظامی ایجاد نموده‌است و اطفال و برادران مسلمان ما در آنجامشغول تحصیل هستند وصول نماید تصمیم گرفت زمین‌هائی برای احداث چند دبستان و یك دبیرستان آبروسند بسازد کهمور حال فعلی زمین‌هائی که‌ازطرف انجمن برای ساختمان خریده و ساخته شده متجاوز از ۵۰ میلیون ریال ارزش دارد بعلاوه‌گاراژ روبروی مدرسه نظامی فعلی که متعلق بانجمن کلیمیان می باشد و وزارت فرهنك که قبلا آنجا را‌اجار نموده بود پس داده است در حال فعلی‌بصورت ساختمان ۵ طبقه درآمده است که همان ساختمان‌را ماهیانه به صدو پنجاه هزار ریال بخود وزارت فرهنك اجاره داده‌ایم و مغازه های زیر ساختمان‌را ماهی بیست و پنجهزار ریال اجاره نموده‌اند که جمعا انجمن از این بابت‌ماهی صد و هفتاد و پنجهزار ریال عایدی مسلم و معین دارد که تمام آن بمصرف امور فرهنگی می رسد . وقت کم است بیش از این نمیخواهم وقت گرانبهای آقایان محترم را بگیرم در خاتمه عرایض خود اضافه می نمایم که در اول مدت ۷ سال اخیر که از خارج مراجعت نموده‌ام افتخار دارم شب و روز اوقات خود،انرژی خود وهم خودرا صادقانه و صمیمانه مصروف پیشرفت یکی از منویات اعلیحضرت همایون شاهنشاه در طریق پیشرفت امور فرهنك و خیریه نموده‌ام و برای‌اینکه وظیفه خودرا بنحو احسن انجام داده باشم ازفعالیت تجارتی صرفنظر کرده و حتی کارت بازرگانی هم نگرفته‌ام و امیدوارم که اگر حیاتی باقی باشد بعداز این هم در خدمتگذاری نسبت به شاهنشاه عظیم - الشان که مانند پدری مهربان تمام افراد مملکت‌خودرا یکسان دوست دارند در جامعه خودمان‌با حمایت یهودیان ایران که عده ای ازمردم صدیق و شامه‌دوست‌و وطنپرست و متدین‌این مملکت هستیم بتوانم ادامه دهم .

سخنرانی آقای مراد اریه با تحسین و تمجید حضار د رمیان ابراز احساسات شدید پایان یافت .

سپس آقای راولوی نماینده‌پیشوای عظیم‌یهودیان دنیا در فلسطین که مربی اطفال گنج دانش هستند ضمن سخنرانی موثر خود از زحمات و کمکهای‌وزارت فرهنك و همچنین آقای مراد اریه مومس این انجمن در ایران واز کمکهای امریکن جوینت‌قدردانی فراوانی نمودند واز خداوند خواستند که‌در زیر سایه رهبر عالیقدر ملت ایران محمد رضا شاه پهلوی اینگونه موسسات هر سال توسعه یابد وعده جوانان شاهدوست و وطن پرست و متدینی بجامعه تقدیم گردد . پس‌از بیانات آقای راولوی نماینده امریکن جوینت ضمن بیانات‌مختصر خود ازاقدامات‌وزارت فرهنك و آقای مراد اریه تشکر نموده و وعده هرگونه کمك و مساعدت را داد .

و بعد آقای دکتر مهران وزیر فرهنك ضمن سخن‌رانی جامع و موثر اقدامات انجمن را ستودند و آقای مراد اریه را بمنظور خدمات اجتماعی ایشان‌تشویق نمودند .

در ساعت هشت و نیم بعدازظهره شنبه آقای راولوی‌نماینده پیشوای عظیم کلیمیان یهود دنیا در ایران دعای مخصوصی بزبان عبری برای سلامتی و عظمت‌شاهانه خواندند در خاتمه چندین قسمت نمایشات ورزشی از طرف اطفال بعمل آمد که بسیار جالب‌بود و مورد توجه حضار قرار گرفت و جلسه بـا شادی و شعف زائد الوصفی در میان فریاد های‌زنده‌باد شاهنشاه برفراز باد پرچم سه‌رنك ایران وبرقراز باد اتحاد و یگانگی ملت یهود ایران پایان یافت .

بافرمید آقای اریه از محله کلیمی‌نشین اصفهان

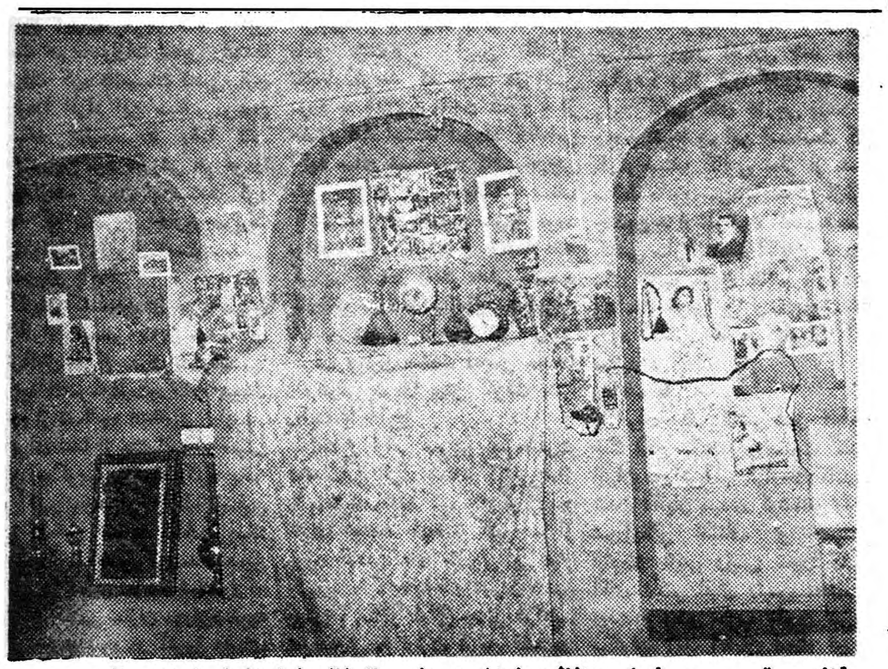

خانه محقری بود، فرش واثاثیه نداشت ولی باتمثال شاهنشاه زینت یافته بود.
شاهی که در دل همه مردم جای دارد

بررسی تاریخ روابط ایران وشوروی

داستانی ازفجایع شورویها در آذربایجان

وصیت نامه مارکس کلمات رحم شفقت دلسوزی مهر و محبت انسانی را از قاموس زندگی پیروان خود حذف کرده است هیچگونه ترحم هیچگونه شفقت و دلسوزی نسبت بکسیکه یوغ بندگی کمونیزم را گردن نگذاشته نباید روا داشت لنین تند تر از پیشوایان خود رفت واستالین تند تر از همه تنها دربین سالهای ۱۹۲۹ تا ۱۹۳۲ پنج میلیون دهقان و خرده مالك روسی نابود شدند ·

رادیو مسکو واقمار آن هنوز هم دنباله این اتهام رسوا را درباره ایران گرفته اند که در واقعه دانش آموزان تهران که روح دانش آموزان بیزار از آن واقعه بود هشت نفر کشته شده اند آنوقت رادیو های پکن و آلمان شرقی دنبال نسخه ای که رادیو مسکو بدستشان داده‌است فریاد بشر دوستی بلند کرده اند کاترین دومدیسی ملکه فرانسه در قرن ۱۶ میلادی میگفت دروغ بسیار بسیار بزرگ خاصیتش اینست که کسی به معقول بودن آن فکر نمیکند بلکه بجای تفکر در اصل مطلب‌بفروع قضیه میپردازد و بحث میکند ··· کارگردانهای رادیو مسکو از همه دروغگویان و مزدوران تاریخ پیشی گرفته اند دروغ میگویند تهمت میزنند بعد هم دلسوزی میکنند · و اما دلسوزی که میکنند نقاب تزویر است از جنایات وحشیانه مقامات نظامی و سیاسی دولت شوروی و عمال مزدور آنها در ایران بقدر برگهائیکه در پائیز از درختان می ریزد · اوراق و اسناد و خاطرات شخصی داریم · مردم آنقدر خاطره از جنایات مامورین شوروی دارند که محال است فریب سخنان دروغ رادیو مسکو را بخورند· در گفتارهای گذشته شمه ای از خاطرات آقای حجت امیر فتحی از ایل شاهسون را نقل کردیم و گفتیم که چگونه یك هسته متشکل برای جنگهای پارتیزانی در آذربایجان شرقی‌بوجود آمد ·

این امر درآغاز سال ۱۳۲۵ صورت گرفت یعنی همزمان باموقعیکه سادچیکف سفیر کبیر دولت اتحاد جماهیر شوروی با عنوان سفیر حسن نیت بتهران آمده بود تا اوامر و مقاصد مسکو را بدولت ایران دیکته کند · او حرفش این بود که اگر دولت ایران تعلیمات مسکو را بپذیرد . آنوقت قشون سرخ خاك ایران را ترك خواهد کرد · در این صورت تشکیل نیروی پارتیزانی برایچه بود ؟ واقع امر اینست که ارتش سرخ ظاهرا خاك ایران را تخلیه کرد و لکن در پشت سر خود نیرو های مجهز و مسلح و مزدوری باقی گذاشت که وظائف تجاوز کارانه او را دنبال کنند ·

آقای حجت امیر فتحی مینویسد وقتی خبر شهادت پدرم‌را ازشادروان سپهبد رزم آراء شنیدم همان ساعت بدیدن اقوامم که در تهران اجتماع کرده بودند رفتم آنها بمن گفتند که پدرم برای گرفتن دویست قبضه اسلحه شبانه باردبیل رفته بود پس از ملاقات با سرهنگ زریو فرمانده پادگان اردبیل هنگامیکه می خواسته از پادگان خارج شود بوسیله سربازان و کاپیتن میرزااوف دژبان پادگان ارتش سرخ دستگیر میشود روز بعد او را بـه گیلاندوخ میبرند این‌همان نقطه ای بود که در سال ۱۹۲۰ بالشویکها از پدرم شکست خورده و تارمار شده بودنـد اورا در همانجا اعدام کردند آنها بمن گفتند که. پدرت در آخـرین لحظات بروسها گفته است از هر قطره خون من هزاران روح الله بوجود خواهد آمد فرزندان من و اقوام من درهمین محل انتقام خواهند گرفت ·

چهل و سه نفر از عموزاده هایم و عموهایم از راه همدان ـ زنجان به سبلان و از آنجا بطالش اعزام شدند در مدت کوتاهی که خودمان هم تصورش را نمیکردیم چهار صد نفر از افراد و روسای عشایر و ایلات آلارلو ـ خامس لو ـ خلیفه‌لو ـ دیلاقاردا ـ خلخال و فولادلو بقوای پارتیزان ملحق شدند · در این‌پیکار حسین‌خان· بهرامخان· میرعبدالحسین عدالت · قدرت · آواد و حاجعلی مسئولیتی مهم داشتند ··

نخستین عملیات پارتیزانی در شهریور ۱۳۲۵ در کوههای سبلان وبعد اطالش آغاز شد · اولین حمله ستون پارتیزانی در محلی موسوم‌به کتی سالار در بالای هروآباد بود در نخستین حملـه‌هدف قوای پارتیزان اشغال‌سه پاسگاه بود بموجب‌اطلاعاتی که‌بدست آمده بود لیوتنان موروزاف روسی فرمانده این ناحیـه با لباس افراد فرقـه دموکرات باستقبال جنگجویان شتافته بود نخستین جنگ سه روز بطول انجامید در این مدت دو نفر از عمو زاده های جوانم کشته شدند و چند نفر نیز از خویشان و افراد ایل آلارلو سایر

بقیه‌در صفحه هفدهم

صنعت کاشی ایران باورود کاشی های خارجی راه زوال می پیماید

ده‌هزار نفر اعضای صنف کاشی‌ساز از کاندیداهای حزب ملیون و دولت تقاضاکردند تاهرچه زودتر ورود کاشی خارجی منع شود

وقتی باعلیحضرت‌فقیدگفتند که برای تعمیر باغ‌ملی باید از خارج‌کاشی‌وارد کنیم متاثر شدند و دستور دادند بهرترتیبی شده باید از کاشی سازان ایرانی استفاده شود

بدستور شاهنشاه فقید ورود کاشی خارجی ممنوع شد وکارخانجات داخلی رونق گرفتند

آقای داوفا نائب رئیس صنف کاشی‌سازی تهران در اجتماع انتخاباتی حزب ملیون گفت آقایان محترم من میخواهم ابتداازمشکلات صنف خودم حرف بزنم صنعت کاشی سازی یکی از صنایع قدیمی‌ایران است تاریخ خاطراتی از علاقه‌پدران مارا درادوار گذشته باین صنعت ضبط کرده‌است . از تمام نقاط‌دنیا مستشرقین واساتید فن برای دیدن آثار باستانی ایران که قسمت اعظم آن باکاشی مزین شده‌است بایران می‌آیند شما آقایان خوب میدانید که‌این صنعت در زمان صفویه‌ترقی بسیار کرد و رونق کامل یافت‌ابنیه تاریخی اصفهان ومساجد و سایر شهرها نمونه‌های فراوانی برای این گفتار است دردوران قاجاریه بـه صنعت کاشی سازی توجهی نشد و استادان این صنعت نیز بتدریج از میان رفتند درزمان شاهنشاه فقید بصنایع ایران توجه شد و این صنعت هم به‌موازات سایر رشته‌ها پیشرفت کرد تاسیسات کاشی‌سازی موجودرا افراد این صنف مرهون توجهات اعلیحضرت رضا شاه میدانند این مرد باارزش هم خودرا معروف‌زنده کردن این‌صنعت کرد هرچه که ماامروز داریم مربوط باین اوضاع واحوال است .

ماجرای باغ‌ملی

آقایان کاندیداهای حزب ملیون شما افراد باایمانی که از طرف‌آقای دکتراقبال بمردم معرفی شده‌اید‌آیا میدانید که‌سر موفقیت‌در کارهاچیست ومردم از شما چه انتظاراتی دارند . من برای شما از یك‌واقعه‌کم‌اهمیتی سخن میگویم ملاحظه کنید رضا شاه کبیر باچه نوع اقداماتی این مردم رابخود متوجه ساخت یـك روزماموربن تصمیم گرفتند که‌همین باغ‌ملی را تعمیر نمایند همانطورکه گفتم از کاشی سازان دوران‌صفویه دیگر خبری نبود در آنروز عده‌ای پیشنهاد کردند که بااستفاده‌ازکاشی خارجی این بنا را تعمیر نمایند ولی شاه‌ازاین پیشنهاد برآشفت‌ودستور دادبرای اینکار از استادان ایرانی استفاده شود همه میدانیم که این فیبل دستورات تعطیل بردار نبود و ماموربن آنقدر تلاش کردند تادر گوشه و کنار شهر ازوجود یـك جوان کاشی ساز مطلع گردیدند . فورا بدنبال وی فرستادند واز او خواستند که باساختن کاشی‌های مورد نظر اوامر شاهنشاه فقید را بموقع اجرا درآورد این جوان آقایان اکنون پیرشده وهمین‌آقای خاك‌نگارمقدم است که درکنار من ایستاده‌است صنف مابوجود این‌مرد افتخار میکند .

مزدی که شاه داد

آقای خاك‌نگار مقدم تمام‌کاشی های دروازه باغ‌ملی رافراهم کـرد واین امر بنظر شاه فقید رسید بی‌اندازه ازاین موضوع‌مسرورشدند ودستور دادند که ضمن رسیدگی بمشکلات کاراین صنف باداش خوبـی هم به‌سازندگـان کاشی‌ها داده شـود این افـراد تقاضا کردند که مزدی در ایـن مورد به آنان پرداخت نشود و از حضور شاه استدعا نمودند که‌اوامر اکید صادر شودورود کاشی‌خارجی منع گردد این خواسته صنف کاشی ساز در آنموقع سریعا مورد موافقت قرار گرفت و همه‌ملاحظه کردیم که هدر اندك مدتی چنـد کارخانه بزرك کاشی‌سازی درتهران تاسیس شد و کار آن نیز رونق گرفت و این صنعت قدیمی مجددا راه ترقی خودرا پیش گرفت .

رقابت با خارج

صدور اوامر سریع اعلیحضرت شاه سابق افراد صنف کاشی ساز را بفعالیت وادار کرد کارگران‌کار خودرا توسعه دادند و کشور ما از ورود کاشی های خارجی بی نیاز گردید . کارخانه‌های تهران‌کاشی چینی و سایر لوازم چینی فراهـم نمودند و به ارزان ترین قیمت‌در اختیار مصرف کنندگان قـرار دادند امروز چند نمونه از ایـن کاشی ها را بحضور آقایان تقدیم میکنم این محصول صنایع کاشی سازی ایران است . ملاحظه می فرمائید نقصی در آن مشهودنیست فقط تفاوتی‌که باکاشی‌های خارجی دارد اینست که ارز مملکت را در مقابل مشتی خاك و گل از کشور خارج نمی کند و عوائد آن نیـز صرف اداره‌زندگی کارگران‌ایرانی میشود .

ممنوع کنید .

آقایان ما از شما میخواهیم از همین الان ورود کاشی خارجی را بکشور ممنوع کنید در زمان شاهنشاه فقید پنجاه کارخانه‌کاشی سازی در کشور تاسیس شده وصد ها کارگاه کوچك نیز بموازات این کارخانجات فعالیت خودرا آغاز کرده‌است از وقتی که ورودکاشی خارجی بکشور آزاد شده ایـن کارخانجات از کار بازمانده‌اند و زندگی هزاران کارگر ایرانی که روزانه صدو پنجاه هزار کاشی‌تولید میکنند دچار اختلال شد ه‌است میلیونها ریال ارز کشور ما برای ورود کاشی های خارجی بهدر می رود و نتیجه هم این شده‌است که‌ما افراد صنف کاشی ساز از هستی ساقط بشویم من‌بنمایندگی ازطرف چندین هزار نفرافراد اتحادیه صنف کاشی ساز از شما آقایان کاندیدا های حزب ملیون تقاضا دارم کـه اقدامات خودرا برای‌ممنوع ساختن ورود کاشی خارجی بایران آغاز نمائید .

وظایف ما

ما افراد صنف کاشی ساز که‌آقای خاك نگار مقدم پدر صنعت کاشی ایران درراس‌آنها قراردارد کاندیدا شدن آقایان مهدی کوشانفر رئیس شورایعالی اصناف و حسینقلی قبادیان نایب رئیس شورا را به آقای دکتر اقبال رئیس محتـرم دولت و رهبر حزب ملیون تبریك میگوئیم این آقایان لحظه ای از کمك بما افراد کوتاهی نکرده‌اند ما در هر حال با نهایت میل ورغبت به آقایان و سایر کاندیدا های‌حزب **ملیون رای خواهیم داد ما بشمارای میدهیم واز شما قول میگیریم که در مجلس اولین اقدام شما همین ممنوع ساختن ورود کاشی های خارجی باشد .**

نابود می شویم

من بشما آقایان صریحا میگویم‌که صنعت کاشی سازی ایران باادامه وضع فعلی راه زوال می پیماید آقایان نمایندگان مامردم‌داریم‌نابود میشویم . کاشی خارجی در بازار بیداد میکند کارگران از کار بیکار شده‌اند فکری بحال اینهـا بنمائید مگر ورود این کاشی ها برای کشور ما الزامی است مطمئن باشید که ما نیازی باین کاشی‌ها نداریم صنف جوان کاشی ساز را حمایت کنید ما باینکار احتیـاج داریم و اگر توجهی بتقاضای ما نکنید شکست ما قطعی است .

کاسب کار ایرانی

تجربه ثابت کرده است که کاسب کار و کارگر ایرانی پاکدامن ترین افراد دنیا است توقع زیاد ندارد ودد هر شرایطی زندگی‌خود را اداره میکند حالا که آقای‌دکتر اقبال کرسی های مجلس را ازدست دوله ها خارج کرده است آیاموقع آن نرسیده است که صنایع و تجارت مملکت را نیز از خطراتی که آنرا تهدید میکند برهانید افراد صنف کاشی ساز از شاهنشاه محبوب خود می خواهند که‌اوامری مبنی بر جلوگیری از ورود کاشی خارجی صادر فرمایند اینکار بنفع مملکت و مردم و کارگران‌است

حکومت مردم

حال که بمرکز صنف ماآمده‌اید واز حکومت مردم برمردم سخن‌می گوئید ماهم این مطلب را قبول داریم وبشماآقایان که به همراه روسای ما دراین مکان هستیدقول میدهیم ورای هم خواهیم داد واما این رای ما تکلیفی هم برای شما آقایان ایجاد میکند وآن ممنوع ساختن ورود کاشی خارجی، است اگر اینکار عملی شود فعالیت‌وتعداد کارخانجات تولید کننده کـاشی افزایش میابد وکارخانجات قادرند چندین برابر کاشی مورد نیاز مملکت راتهیه نمایند حال اعـلام میکنم که از مارای دادن واز شما هم بخواسته ماعمل نمودن امیدوارم دراندك مدتی هم‌ما وهم شمابه‌گفته خود عمل کنیم.

صفحه جدید

این آقایان کوشانفر و قبادیان راکه ملاحظه‌مینمائید صفحه‌جدیدی درتاریخ اصناف ایران گشوده‌اند اصناف ایران خدمات این آقایان‌را بخط طلائی نوشته‌اند و هرگزآنرا ازیاد نخواهند برد میدانید اینهاچه کرده‌اندکه ما اینهمه بدنبال آنان میرویم من بشما میگویم که‌اینها بخواسته‌های ماارزش قائل شده‌اند واقدام کرده‌اند تاآن حدی که‌ما راضی شده‌ایم اگراینکار را انجام بدهید شما آقایان‌هم درصف‌اصناف قرار خواهید گرفت.

اقبال وما

آقای دکتراقبال باصناف توجه کرده وشاید او ماراصناف‌را آنطور که‌هستیم‌شناخته است کاندید کردن دونماینده محبوب اصناف‌ما و دکتر اقبال راازنزدیك بهم‌مربوط ساخته من می‌خـواهم یـك حرف اساسی اینجابزنم حزب ملیون‌حزب اکثریت است اصناف درتهران تا یك‌میلیون‌نفر بالغ میشوند و در شهرستانها هم وضع بهمین قرار است اصولا باآراءاصناف حـزب ملیون برنده است وما اطمینان‌داریم که‌تمام تقاضاهای ما انجام‌خواهد شد.

دو امانت

آقایان کاندیداها اتحادیه‌صنف کاشی‌ساز وکاشی فروش بشمارای خواهند داد ما نمایندگان خود را تنهانمیگذاریم آنها را بهشما می‌سپاریم این دونفررا بصورت‌امانت بشما میدهیم‌ازآنان خوب‌نگاهداری کنید زیرا اکثریت مردم ایران‌که اصناف هستندپشت‌سرآنان ایستاده اند.

حیثیت اصناف

حیثیت اصناف در گرو این‌انتخابات است مابرای اولین بار می‌خواهیم بمجلس نماینده بفرستیم نمایندگان ماقبلا انتخاب شده‌اند گروه کثیری از اصناف به‌آنان رای داده‌اند ما باین دونفر قبلارای داده‌ایم واکنون بشما واین دونفر تواما ابرازاعتماد مینمائیم دستجات متعددما آماده شرکت در انتخابات است دسته جمعی به‌پای صندوقها خواهیم‌رفت وشما آقایان رابمجلس خواهیم فرستاد انتخاب شما آقایان برای‌ما اصناف اهمیت حیاتی دارد وما به اهمیت این موضوع خوب توجـه داریم.

توجه شاهنشاه

بدون تردید شاه مملکت درتمام بیانات خود حمایت از صنایع‌داخلی راتاکید میفرمایند اصولا هیچکس منکر این امر نیست واما آخـر ورود این همه مصنوعات بی‌ارزش خارجی را نباید ممنوع کرد. آقای دکتر اقبال رهبر حزب ملیون‌درتمام مدت شب وروز وقت خودرا صرف اجرای اوامر شاهنشاه وتامین‌رفاه ملت نموده است‌وما انتظار داریم با مطالعه این مطلب دستور منع‌ورود کاشی خارجی رانیز صادر وزندگی ده‌هزار نفر افراد این صنف‌زحمت کش‌را تامین مدیون خود سازد.

جعفر اخوان

علی اکبر خسروشاهی

انتخاب
این دوبازرگان شایسته
معرف رشد اجتماعی شما
مردم تهران است

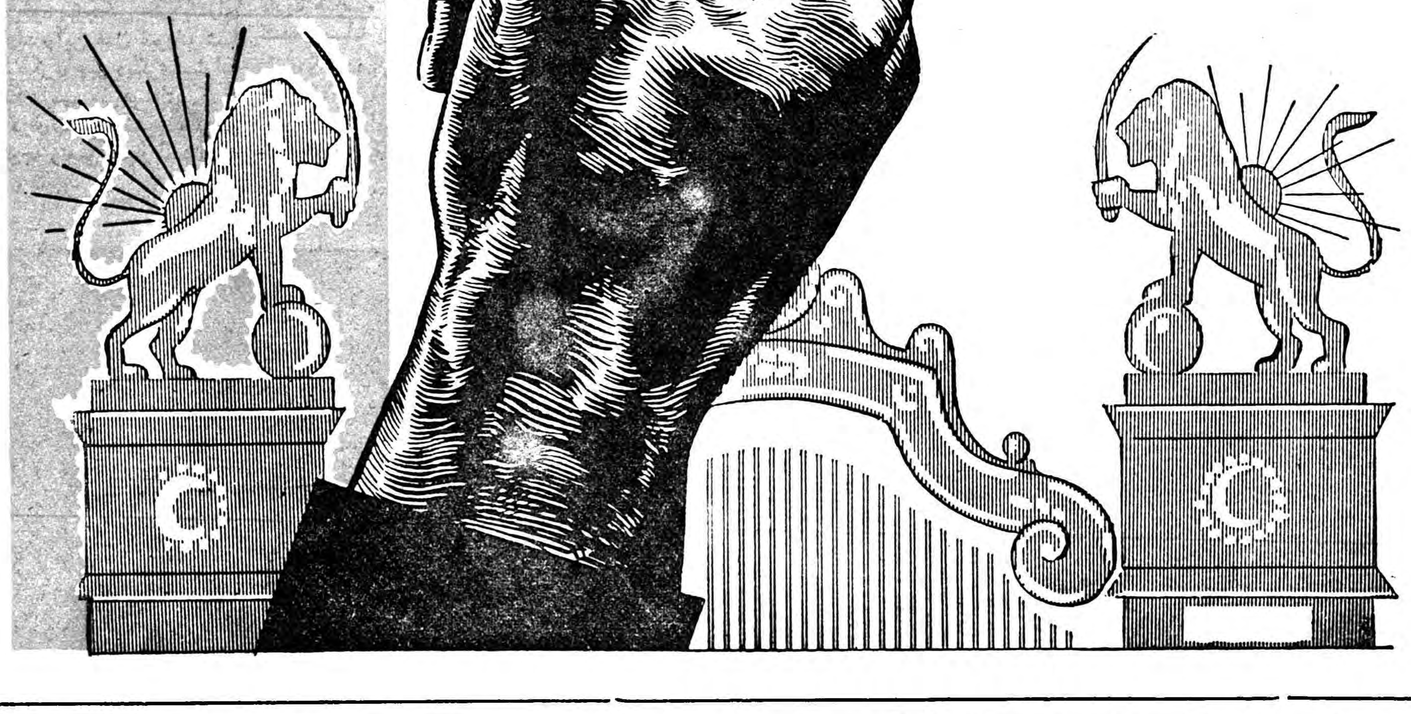

انتخابات بیستمین دوره قانونگزاری مجلس شورایملی

باولین کاندیدای حزب ملیون درتهران بیشتر آشنا شوید

یکی از کاندیدا های حزب‌ملیون آقای دکتر احمد امامی استاددانشگاه است که نام او در صدر لیست نامزدان نمایندگی آنحزب در تهران قرار دارد .

آقای دکتر احمد امامی ازپزشکان حاذق کشور ماست که در سال ۱۲۸۹ در تهران متولد و درسال ۱۳۱۴ باخذ درجه دکتری نائل‌گردیده و همیشه شاگرد اول بوده است .

آقای دکتر امامی که در خدمت به کشور و مردم همیشه پیشقدم بوده پس از پایان تحصیلات خدمت مقدس سربازی را انجام بدوا بعنوان پزشک و سپس بعنوان معاون بهداری‌دانشکده افسری بادرجه ستوان سومی انجام وظیفه نموده و استاد حفظ‌الصحه دانشکده افسری گردیده .

آقای دکتر امامی بخدمت مردم‌علاقه مفرطی داشته و همیشه خدمتگزار مردم بوده و بهمین جهت وقتی نام او بعنوان نامزد نمایندگی تهران‌اعلام شد طبقات مختلف مردم برای‌موفقیت او اظهار علاقه کرده و برای پیروزی نهائی او وارد مبارزه‌انتخاباتی‌شده‌اند آقای دکتر احمد امامی چون دارای تحصیلات عالی پزشکی است از همان موقع تاسیس دانشکده پزشکی‌مورد توجه پروفسور ابرلین قرارگرفت و وارد کار آموزش دانشکده شد و اکنون عهده‌دار کرسی بیماریهای درونی است . بعلاوه‌معلم علم‌الاخلاق پزشکی دانشکده دندان پزشکی نیز میباشد .

شاگردان دکتر امامی این فرد را که مظهراخلاق و صفات‌عالیه‌میشناسند باستاد خود علاقه زیادی داشته و در امر انتخابات یار وفادار اوهستند.

آقای دکتر امامی مدتی رئیس درمانگاه و رئیس بیمارستان و معاون بهداری شهرداری تهران بوده و بهمین جهت خدمت شایانی به مردم شهر تهران نموده‌است و نفوذعمیق بین مردم دارد که اکنون آثار آن خدمات ظاهر گشته قدرت‌فوق‌العاده‌ای در امر انتخابات تهران خواهدداشت.

آقای دکتر امامی از سال‌۱۳۱۸ در خدمت بهداری‌بانك ملی‌است‌وبیش از هفت سال که ریاست بهداری و بیمارستان بانك را برعهده دارد و دراین مدت توانستندبیمارستان‌مزبور را یکی از بهترین و آبرومند ترین بیمارستانهای خاور میانه بسازند .

آقای دکتر امامی عضو هیئت موسس حزب ملیون است و بین افرادحزبی و قاطبه مطبوعات کشور وجهه و محبوبیت خاص دارند که اکنون همه طبقات برای پیروزی دکتر احمدامامی اقدام میکنند .

وجود آقای دکتر امامی در بین کاندیدا های حزب ملیون در شهر تهران و فعالیت علاقه مندان او در این امر موجب گردید که‌این‌شخصیت لایق و فاضل دانشگاه یکی از ارزنده ترین افراد حزبی باشد که موفقیتش در پیشرفت حزب تاثیر بسزائی دارد

جناب آقای محمد صمیمی رامهرمز

باکمال مسرت انتخاب جنابعالی را بنمایندگی دوره بیستم مجلس شورایملی صمیمانه تبریك عرض‌نموده موفقیت جنابعالی را درراه خدمت بمیهن عزیز و شاهنشاه محبوب از خداوند متعال خواستاریم . آ-۱۹۰۵۲

اسحق یاشارال - فیروز یاشارال

عرض تبریك

کاندیدای جناب آقای عزیزاله احتشام‌زاده قائمقامی فرزند برومند میرزاابوالقاسم قائم‌مقام فراهانی که از شخصیتهای برجسته اراك می‌باشد بنمایندگی دوره بیستم مجلس شورای ملی از طرف حزب ملیون به‌اهالی محترم شاه زنداراك تبریك میکوئیم .

غلامحسین چگینی - سروان ابراهیم چگینی - سرهنك نبی‌اله چگینی - مهدی چگینی - هادی چگینی - سرهنك‌ناصر چگینی -یوسف چگینی - دکتر ابوالقاسم چگینی - احمدچگینی -محمودچگینی-مهندس محمود چگینی - پرویز چگینی
آ-۱۶۷۵۹

Ozalid
انواع مختلف کاغذ
KALLE
اوزالید
بازرگانی داریوش نسه‌چی
خیابان نادری ۴۷۴ تلفن ۴۶۸۲۴

پیشگاه مبارك بندگان اعلیحضرت همایون شاهنشاه

در این موقع که بر اثر مبارزات آزاد و شدید بین شاهزاده اسکندر فیروز و کاندید حزب ملیون آقای دکتر ابراهیم یاد استاد دانشگاه انتخابات میانه‌خاتمه یافته و آقای دکتر یاد از طرف اهالی شاهدوست و میهن پرست میانه به نمایندگی مجلس انتخاب شده است جان نثاران از اهالی میانه و گرمرود مراتب سپاسگذاری خود را از این موهبت عظمی که برای‌اولین بار در سایه توجهات‌ذات ملوکانه ودر زمان حکومت دکتر اقبال نصیب اهالی‌محروم میانه شده بشرفعرض ملوکانه رسانیده امیدواریم در سایه رهبری آن بدر تاجدار نماینده طبیعی چاکران موفق بانجام خدمات شایان بشاهنشاه و میهن عزیز بشود

رضا قلی مولوی - الاحقر واعظی - الحاج علی ملکی- قدرت‌الله مولوی - غلامرضا احسانی - فروز ملکی - الحاج دانشور - علاءالدین دانشور -اعظمی -کاظمی- یدالله مولوی - قلی رفعت - غلامحسین مولوی - امیر محسن مولوی - الاحقر میرزا مرتضی‌یوسفی- خسرو نیکنام - پنجه علی محمدی - صادق شیخ الاسلامی - خطیب شهیدی -صادق ملکی- جباریان- مشیری - ابراهیم زرین قلم -محمد زرین قلم - غلامحسین جعفری -ابوالفضل جعفری- احمدملکی- باقر شیخ‌الاسلامی -الاحقر میر علی مرتضوی - مروت کبیری و چندصد امضای دیگر . آ-۱۶۷۶۷

ورزشکاران ومربیان ورزش که به‌پیشرفت مسلك خود علاقمند هستند

دکتر حسین بنائی

را بمجلس خواهند فرستاد تامدافع حقوق وسخنگوی آنها باشد

آ-۱۸۹۹۰ ۱-۳

جناب آقای دکتر اقبال نخست‌وزیر معظم

انتخاب جناب آقای دکتر رضا سرداری استاد محترم دانشکده حقوق که از شخصیت های بزرك علمی کشور و از رجال شاهدوست و وطنخواه و حامی طبقه کارگرمی باشند بنامزدی‌نمایندگی دوره‌بیستم قانون گذاری مورد تائید قاطبه دانشگاهیان و طبقه روشنفکر بوده و ضمن سپاسگذاری موفقیت روز افزون آنجناب را در خدمت به شاهنشاه محبوب و میهن عزیز از خداوند خواستاریم .

دکتر جواد هیئت - دکتر ابوالحسن علی آبادی- دکتر حسن‌ابوالملوکی دکتر منوچهر شاهقلی - دکتر جلیل مجبیبان - دکتر خلیل رسولی - دکتر ناصر راد مرز - دکتر مرتضی آقا محمدی - دکتر علی صالحی- دکتر حسین کوثریان - دکتر حمید قربانی - دکتر کاظم سیمجور- دکتر حسن رضا زاده - دکتر ابوسعیدی - دکتر شارما - دکتر ارباب زاده - احمد شهنا . آ-۱۶۶۴۱

آقایان مهدی لاری - محمدعلی مسعودی - حسین معیری - رضا معرفت - علی اکبر خسروشاهی- که مورد وثوق طبقه منورالفکر و انجمن‌های محلی می‌باشند - بپاس خدمات این عناصر شرافتمند از تمام دوستان و تجار محترم و علاقمندان بسعادت کشور در انتخابات شرکت و بایشان رای بدهند . عبدالاحداعتماد و برادران آ-۱۹۰۶۴

بدینوسیله آقای مهندس منصور کامکار که از مهندسین لایق و فعال کشور بوده و از هرحیث برای نمایندگی دوره بیستم شایسته می‌باشند معرفی و از عموم هموطنان انتظار داریم که نام ایشان را در موقع نوشتن رای فراموش نفرمایند .

مهندس احمد طالقانی -مهندس شریفی - مهندس نصرالله خطیب‌لو- مهندس کاظم صدقی -مهندس حسین سهیل -مهندس جواد شعاعی - مهندس ابراهیم گوهریان -مهندس هوشنك افسر - مهندس ابوالقاسم مامقانی -مهندس سیروس محسنی - مهندس علی اصغر حسینی - مهندس محمد امین اعتصامی آ-۱۶۴۶۳ ۱-۳

در این موقع که انتخابات تهران در شرف انجام است شورای محلی بخش دوازده تهران جناب آقای‌علی اکبر خسروشاهی که‌ازاعضاء برجسته و فعال این شورا واز بازرگانان معروف و باتقوی میباشند و تاکنون‌خدمات مهمو قابل‌توجهی نسبت بکار های عمرانی‌وخیریه‌نموده‌اند کاندید نمایندگی دوره بیستم هستند این شورا امیدوار و مخصوصا توصیه مینماید که‌کلیه ساکنین محترم بخش ۱۲و اهالی محترم پایتخت خاصه جامعه محترم بازرگان این مرد شریف شاهدوست و وطن پرست راکه خدمتگذار ملك و ملت هستند به نمایندگی دوره بیستم انتخاب فرمایند . دبیر کل بخش محلی ۱۲ تهران محمود ماهوتچیان آ-۱۶۵۲۱ ۱-۲

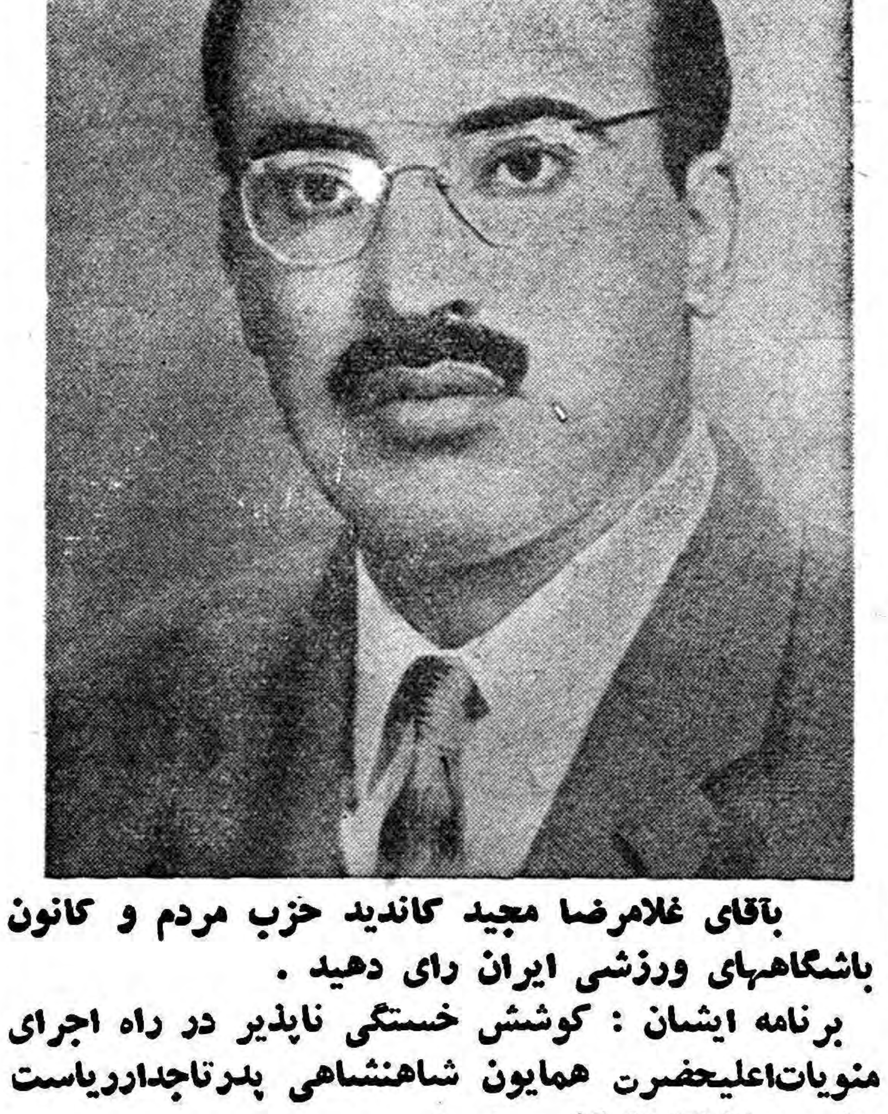

باقای غلامرضا مجید کاندید حزب مردم و کانون باشگاههای ورزشی ایران رای دهید .

برنامه ایشان : کوشش خستگی ناپذیر در راه اجرای منویات‌اعلیحضرت همایون شاهنشاهی پدرتاجدارریاست عالیه ورزشکاران کشور است

آ- ۱۶۴۳۹ ۱-۵

میتینك انتخاباتی افسران بازنشسته

کمیته انتخاباتی افسران بازنشسته ارتش- ژاندارمری- شهربانی از کلیه همقطاران ودرجه‌داران بازنشسته وعموم علاقمندان وطبقات‌مختلف اهالی محترم تهران وخبرنگاران داخلی وخارجی ومخبرین جرایددعوت مینماید که ازساعت۶ بعدازظهر روزدوشنبه ۲۴ مرداد ماه۳۹ درمحل کانون افسران‌بازنشسته - خیابان‌سپه- کوی عسجدی- حضور بهمرسانند

رئیس‌کمیته انتخاباتی‌کانون افسران بازنشسته سرلشکر مقبلی . آ-۱۶۵۴۷ ۱-۳

جناب آقای دکتر اقبال نخست‌وزیر محبوب رونوشت اطلاعات

انتخاب جناب آقای دکتر مرتضی‌قلی کیان را بسمت نماینده دوره بیستم قانون گذاری مجلس شورای ملی از طرف قاطبه اهالی شاهدوست و میهن‌پرست شهرضا بحضور آنجناب تبریك عرض نموده موفقیت جنابعالی و نماینده حقیقی اهالی این شهرستان را بیش از پیش درراه خدمت بشاهنشاه‌محبوب آزایخواه و همچنین میهن عزیز از خداوندبزرك مسئلت می‌نماید .

شهردار شهرضا سلطان زاده مولائی

جناب آقای دکتر علی مصطفوی جراح محترم بیماریهای زنان بیمارستان پهلوی

باعمل جراحی که نسبت به خانم بنده در سال گذشته انجام‌دادید و منجر به حاملگی و زایمان او تحت نظر آنجناب گردید چون بس‌از چهاردهمین سال ازدواج آکنون صاحب پسری شدم از این جهت‌صمیمانه ترین تشکرات قلبی خودرا تقدیم میدارم و موفقیت شمارا در خدمت به بیماران آرزو میکنم سپاسگزار حاجی محمد شاطری

تبریکات

جناب آقای دکتر اقبال نخست وزیر محبوب و رهبر ارجمند حزب‌ملیون

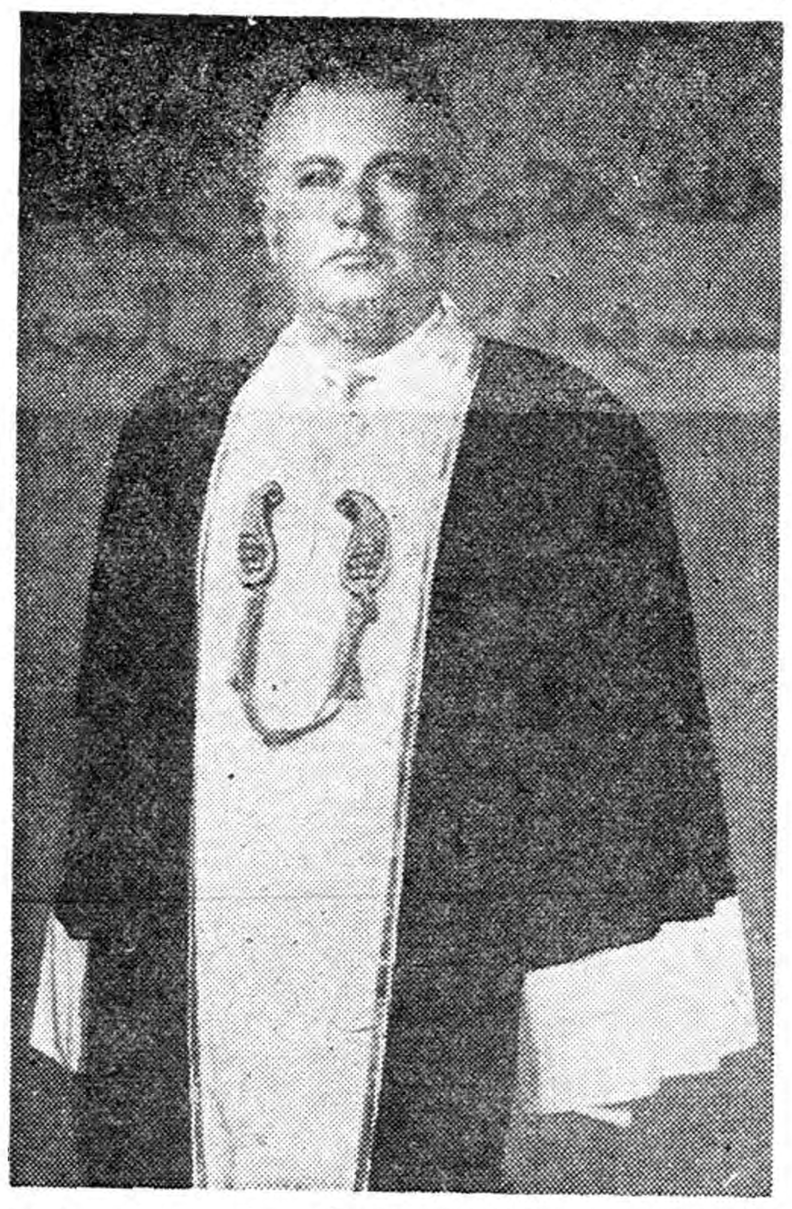

بدینوسیله حسن انتخاب جناب آقای دکتر رضا سرداری استاد دانشمند دانشکده حقوق را که از خادمین طبقه زحمتکش و کارگر می باشند بکاندیداتوری تهران تبریك گفته و موفقیت معظم‌له را در خدمت بمیهن عزیز خواهانیم .

بیمارستان شماره ۲ بیمه های اجتماعی کارگران

جناب آقای دکتر حبیب‌دادفر دبیر کل محترم انجمن‌دوستی و روابط فرهنگی ایران و ترکیه انتخاب مجدد جنابعالی رابسمت نمایندگی دوره بیستم قانون گزاری مجلس شورای‌ملی تبریك گفته و موفقیت آنجناب را درراه خدمت بشاهنشاه و میهن از خداوند خواستارم.

رئیس کمیسیون امور اجتماعی انجمن - بهرام پیرسا

انتخاب آقای مرتضی حکمت رابه نمایندگی مجلس شورایملی از فسا تبریك میگویم . مسعود مختاری

جناب آقای دکتر مصطفی الموتی

انتخاب جنابعالی را بنمایندگی مجلس شورای ملی بکلیه اهالی این کشور و آن جناب تبریك عرض مینماید . زندپور

جناب آقای دکتر شجاع

انتخاب جنابعالی را بنمایندگی مجلس شورای ملی بجنابعالی و اهالی کشور تبریك عرض مینماید . زندپور

جناب آقای منوچهر دیهیم نماینده محترم گرمسار

انتصاب آنجناب را بنمایندگی دوده بیستم مجلس شورای ملی صمیمانه تبریك عرض مینمایم .

جنگلدار شهرستان رودسر ناصر مهندسان

سرور گرامی جناب آقای دکتر نواب استاد عزیز

انتخاب جنابعالی را بنمایندگی دوره بیستم مجلس شورای ملی به آنجناب و عموم اهالی اصفهان مخصوصا دانشگاهیان وهمکاران محترم تبریك عرض نموده موفقیت آن استاد معظم را از درگاه حضرت‌احدیت خواستاریم . دکتر محمدطباطبائی -حسین‌طباطبائی

جناب آقای علم دبیر کل محترم حزب مردم

اهالی و بخصوص جوانان جنوب شهر تهران کاندیدائی آقای غلامرضا مجیدرا که از مردان وطن‌پرست و شاهدوست و نیکو کار میباشد برای دوره بیستم قانون گذاری مجلس شورای ملی به‌آنجناب تبریك میگویند .

حاج سیدکمال معتضدی - حسین زارع- حاج‌عباس‌محمدی- فریدون فروتن - حسن قنبرزاده -امیرآهاری- مراد نیکوئی - علی‌سقط چیان - علی اکبر رهبری - احمدپهلوان - اصغر میانداری - عباس احسانی - یعقوب‌فاروقی - علی اصغرمددی - مسعود نوروزی - جمشید قلیزاده - جواد نظری - محمدعلی قهرمانی .

اینجانب عباس فراهانی کاسب خیابان امیر کبیر از جناب آقای علم تشکر میکنم که برای دوره بیستم آقای غلامرضا مجیدرا انتخاب نمودند .

اینجانب عباس منصوری ساکن بخش ۷ تهران لاستیك فروش خیابان امیر کبیر از جناب آقای علم تشکر میکنم برای اینکه آقای مجیدرا انتخاب نمودند .

اینجانب حسین شیریان از جناب آقای علم رهبر حزب مردم که از شخصیت های برجسته کشورند کمال تشکر را دارد که ایشان‌برای دوره بیستم قانون گزاری یکی ازمردان مبارز را بنام آقای غلامرضا مجید انتخاب فرمودند . مدیرباشگاه امیر کبیر

اسداله اوراقچی ساکن پامنار از آقای علم تشکر میکنم که‌غلامرضا مجیدرا انتخاب فرمودند .

اینجانب عباس اوراقچی سرچشمه از جناب آقای علم تشکر کرده که برای دوره بیستم غلامرضا مجیدرا انتخاب نمودند .

جناب آقای حسین یوسفی نماینده لایق محبوب همدان

کارکنان مسافربری اتوهمدان مفتخر و سعادتمندند که تبریکات صمیمانه خودرا به‌پیشگاه آنجناب عرض نموده موفقیت حضرتعالی را در راه خدمت بمیهن و همشهریان عزیز در ظل توجهات اعلیحضرت‌همایون شاهنشاه ازخداوند بزرك مسئلت دارند.

مسافربری مظاهری - اتوهمدان

جناب آقای امیر کیوان

انتخاب جنابعالی را بنمایندگی دوره بیستم قانون گذاری مجلس شورای ملی بفال نیك گرفته موفقیت پی‌گیر شمارا درراه خدمت بطبقه کارگر و میهن عزیز از صمیم قلب خواستاریم .

مهدی حاجیان - سیف‌اله‌معتضدی - علی پرسیان - غلامرضا تبریزی - محمود پوراعتماد - حسین‌هارونی - عبداله‌بیگلری - عباس زهرائی - نوروزی پیروش - ذبیح‌اله‌ابراهیم آبادی - غلامرضا‌کاشانی- ناصر تفنگساز - کریمزارع- احمد پیرنجم‌الدین - اصغر صالحی آ-۱۶۷۶۱

درود وشادباش فراوان به‌اهالی شرافتمند وشاهدوست قزوین بمناسبت انتخاب شایستهٔ جناب آقای دکتر موسی عزیزی بنمایندگی دوره بیستم قانون‌گذاری مجلس شورای ملی محمد پوراحمدی

اهالی تهران

تابحال کارمندان و خدمتگزاران دولت در مجلس نماینده واقعی از خود نداشته‌اند اکنون که آقای فتح‌اله غفاری از طرف حزب ملیون کاندید نمایندگی شما در مجلس شورایملی میباشد از دادن رای‌بنام او خود داری نکنید تابهتر مدافع شما باشد هزارها رفتگر که امضاء کنندگان نمایندگی آنهارا داریم‌تا پای‌جان ایستاده‌اند واز شما کمك میخواهندتاباآقای غفاری که‌طرفدارما طبقه ضعیف استو عملا امتحان شاه دوستی خودرا داده رای بدهید قطعی است‌که برای شما نیزخیلی مفید خواهد بود .

نماینده هیئت‌مدیره سندیکای رفتگران و کارگران شهرداری تهران وحومه

عباسعلی رضابندلو - صیاداالله دلیری- سیداوست جلالی -حسن ابراهیمپور -عبداله‌عیسی‌نجات-هادی باباخانی -اسداله بهروزی -مصیب نصیری علی‌محمدانصاری-ابوالحسن توکلی -احمدعلی انصاری -محمد خان‌زاد-احمدآقاجانی- کرم‌حسین‌پور -قادرملك -سیدجعفر منافی -محمد محمودپور -همزه میرفتاحی -محمد گوهرشناسان -باقر ملتخواه -سیدآقا هاشمی-محمدپارسا-حکمعلی‌ایمانی- صمدآقائی‌رمضانعلی‌استری -عزیزاله خانی-صفت‌اله بهرامی -حسن‌عینی- عیسی تولائی -هاشم بهرامی -عباس رستم‌پور -فتحعلی صادقزاده- محمد رضائی -علی‌اشرف‌غفاری -ذولفعلی مولاخواه -محمودصدیق- سیدرشید بهشتی فرهاد خانجان - غلامرضا کاظمی‌مقدم- محمد تقی‌فریدونی - علی‌صفائی -غلامعباس‌انصاری-حسن کارگر -سلطانعلی بهرامی- محمد جواد رحیمزاده -غلامحسین قاسمی

از اندیمشك

انتخاب جناب‌آقای دکتربهاءالدین موسوی را بنمایندگی دوره بیستم مجلس شورای ملی که‌از جوانان تحصیل کرده واز خانواده اصیل و شرافتمند خوزستان میباشد به‌اهالی محترم بهبهان‌تبریك گفته وموفقیت ایشان رادرانجام خواسته‌های مردم بهبهان ازخداوند متعال خواستاریم -دکترابوالقاسم نهاوندیان -مهندس نهاوندیان -دکترعلوی -غلامحسین نهاوندیان -

بررسی تاریخ

بقیه ازصفحه ۱۶

ایلات کشته و یا زخمی شدند از قوای دشمن یعنی دموکراتها که زیر نظر لیوتنان روسی عملیات جنگی را انجام میدادند دویست وهفتاد نفر کشته و یازده تن اسیر شدنداسیران چون از دهات منطقه اردبیل بودند مرخص شدند در بین مقتولین‌لیوتنان نازی اوف دو نفر مهاجر شوروی - دیده شد وقتی نخستین حمله با موفقیت بپایان یافت تعدادی اسلحه ومقداری فشنك‌بدست قوای پارتیزان افتاد با این سلاحها افراد تازه نفس وتازه وارد باردوگاه ما مسلح شدند زن‌و مرد بقوای ما ملحق شده‌بودند در این پیکار چند تن که مجروح شده بودند بطالش اعزام شدند اکنون که سیزده سال‌از این حادثه شوم گذشته میخواهم باز دیگر از میهن پرستی و دلاوری زن و مرد و خرد وبزرك سکنه‌رشیدطالش سپاسگذاری کنم وقتی کاروان مجروحین ازدهکده ها و جنگلهای طالش عبور میکرد ساکنان و مردم‌این خطه میخواستند هر چه دارندو هر کمکی‌که میتوانند بقوای پارتیزان بکنند مساعدتهای یك زن دلیر طالشی و خانواده آقا- جانی در رساندن اسلحه و مهمات وآذوقه و لباس هیچگاه فراموش نخواهد شد آیا این هنگامه خونین راکی بوجود آورده بود افسران‌روسی در فرقه دمکرات چه میکردند این یاد داشت و با خالره زاویه کوچکی از دورنمای صحنه خونین و پر از فجایع و جنایات ناشی از مقاصد تجاوز کرانه و توسعه طلبانه دولت شوروی است هنوز ذرات هوای ایران نعره خروش خشم و قهر ایرانی از ستمگری عمال نظامی و سیاسی و مزدوران دولت شوروی بلند است این سیاست بیرحمانه و عاری از هر گونه شفقت انسانی ومشحون از وحشیگری وسبعیت‌برقم مقاله نویس پراودا سیاست حسن مناسبات همجواری شوروی درسال های پس از جنگ اسم گذاری شده است رادیو مسکو نیز آن را با آب وتاب روی امواج رادیو پخش میکند.

انجمنهای محلی تهران بجناب‌آقای **حسین معیری** عنصرشریف وکاردان وشاهدوست رای میدهند

با احداث کارخانه اتوبوس سازی و مونتاژ درایران پرچم افتخار دیگری در کشور شاهنشاهی باهتزاز درآمد

چگونه در آستانه یك انقلاب صنعتی تحت‌رهبری شاهنشاه عده‌ای ازمهندسین لایق و کاردان باکمك و راهنمائی‌وزارت‌صنایع ومعادن این صنعت نوین و بـا ارزش را درایران بنیان نهادند

برای توسعه وتجهیز بیشتراین کارخانه اتوبوس‌سازی که ظرفیت آن درحال حاضر مونتاژ ششصد دستگاه اتوبوس درسال است چند مؤسسه بزرگ آمریکائی داوطلب سرمایه‌گذاری گردیده‌اند

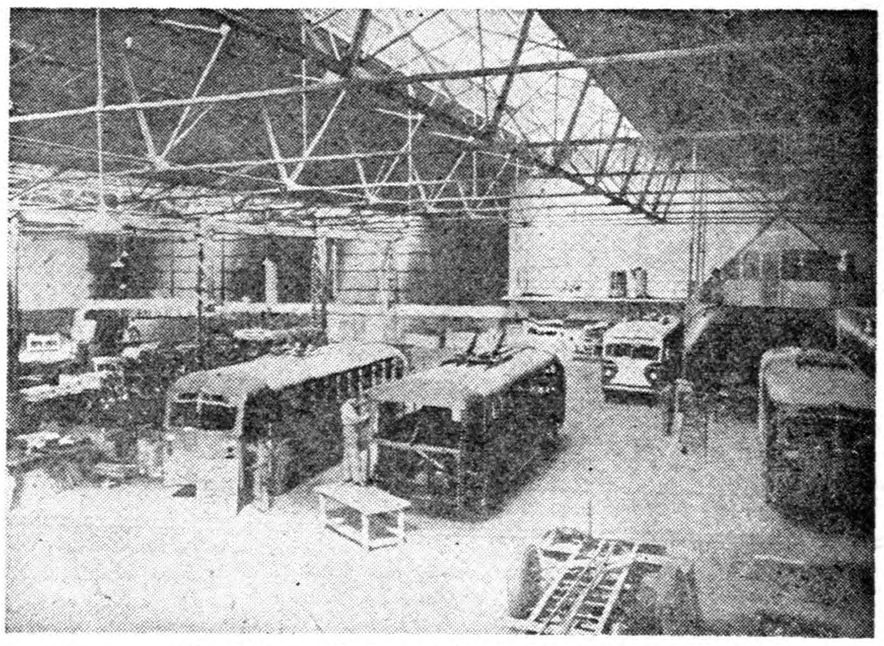

قطعات مختلف برروییهم مونتاژ میشود تابصورت یك اتوبوس کامل درآید

پیچ و مهره ها محکم میشود و قطعات مختلف آهن بروی یکدیگر استوار میگرددو بدنبال آن‌چرخهای صنایع گشور ایران یکی پس از دیگری بکار میافتد تا ایرانی آباد و بزرك بوجود آید و مردم آن در رفاه و آسایش کامل بسر برده و از مزایای یك زندگی بهتری که ساخته و پرداخته دست خود آنها باشد بر خوردار شوند زیرا :

امروز ایرانی میخواهد روی‌پای خودش بایستد و پایداری و عظمت تاریخ دو هزار و پانصد ساله خود را به ثبوت رساند که خوشبختانه تحت رهبری شاهنشاه بزرك ایران و تشویق و راهنمائی های وزارت صنایع و معادن به صنعتی شدن کشور ایران و قدم هائی که ظرف چند سال اخیر در راه این هدف عالی و مقدس برداشته شده‌بایستی انتظار یك آینده باز هم بهتر و درخشان تری را داشت .

در آستانه انقلاب صنعتی

هم اکنون در آستانه این انقلاب صنعتی که در کشور ما بوجودآمده کارخانجات صنعتی مختلفی ایجاد گردیده و یکی از این صنایع که برای ما دارای اهمیت فوق العاده‌ای میباشد احداث یك‌کارخانه اتوبوس سازی میباشد که بهمت و کوشش عده‌ای از مهندسین و افراد لایق و کاردان ایرانی طی یکی دو سال اخیر طرح آن ریخته شده و با کمك و راهنمائی اولیای وزارت صنایع و معادن ساختمان آن در مرداد سال ۱۳۳۸ در قطعه زمینی بمساحت پانزده‌هزارمترمربع‌واقع‌در جاده کرج جنوب‌فرودگاه مهر آباد جای خود را یکی پس از دیگری باتوبوسها دادند و پس از مدتی برخی‌از کارخانجات‌نجاری‌بااستفاده از شاسی اتومبیل شروع بساخت اطاق های چوبی بر روی شاسی کردند که پوشش آن با ورقه های نازك آهن و تخته سه لا و غیره‌انجام میگرفت و رفته رفته با اینکه به ظاهر فرم اتوبوسها بهتر شروع و در اسفند ماه همانسال پایان یافتو ازفروردین سال ۱۳۳۹ با ورود تعدادی شاسی و قطعات مختلف اطاق شروع به ساختمان و مونتاژ اتوبوس نمود و هم اکنون تعدادی از این اتوبوسها تکمیل و آماده بهره برداری گردیده و یك دستگاه از این اتوبوسها که چند روز قبل در یکی از خیابان های تهران گردش میکرد که تابلوی کوچکی تحت عنوان‌ساخت کارخانه مونتاژ و اتوبوس سازی ایران بر روی آن نصب گردیده بود توجه عموم را از نظر تحسین و تمجید بخود جلب نموده بود .

ساختمان این‌اتوبوس‌از هرجهت بسیار زیبا و از نوع بهترین مدل های ۱۹۶۰ میباشد که در عین زیبائی و راحتی از نظر مسافرین بسیار با دوام و محکم میباشد وباین ترتیب با عرضه این اتوبوسها از طرف کارخانجات اتوبوس سازی ایران یك پرچم افتخار دیگر در کشور شاهنشاهی ایران زادگاه کورش و داریوش کبیر باهتزاز در آمد .

چگونگی تاسیس کارخانه

و اما برای‌روشن شدن علت‌اصلی چگونگی تاسیس این کارخانه اتوبوس سازی و مونتاژ بایستی‌کمی به عقب بر گردیم .

از سال ۱۳۰۳ بود که به‌تدریج اقدام بورود تعدادی‌اتوبوس ازخارج بایران شد و بموازات احتیاج مردم برفت و آمد بیشتر بین شهر ها ، و خیابان های تهران ارابه ها و کالسکه ها و باصطلاح‌واگون اسبی جای خود را یکی پس از دیگری وزیباتر میگردید ولی اسکلت‌داخلی آن همان‌چوبهای نجاری بودکه بایکی دوسال کار خیلی زود ازفرم میافتاد و احتمالا در صورت وقوع تصادف بکلی متلاشی و ازهم‌پاشیده میگردید .

تااینکه دولت برای جلوگیری از اینگونه خطرها که هرآن متوجه مسافرین میگردیدو عدم دقت در ساختمان اتوبوسها از نظر جا و صندلی بمنظور راحتی و آسایش مسافرین اقدام بواردکردن پانصد دستگاه اتوبوس نمود که بشرکت های‌اتوبوسرانی واگذار کرد وبعد هم که شرکتها برچیده شدشرکت واحد اتوبوسرانی بوجود آمد و مجددا تعداد، زیادتری اتوبوس سفارش وخریداری گردید .

احتیاج بیشتر

ولی بواسطه افزایش جمعیت و توسعه شهر تهران از شمال‌وجنوب و شرق و غرب اتوبوسهای موجود تکافوی رفت و آمد مسافرین را ننمود و یك آمار دقیق نشان داد که ایران بخصوص تهران درنتیجه استقبال مردم از اتوبوس وسیله نقلیه عمومی مردم هرسال احتیاج بوارد کردن ۶۰۰ تا ۸۰۰ دستگاه اتوبوس دارد تارفت و آمدمسافرین را بنحو مطلوب تامین نماید .

ولی قیمت یکدستگاه اتوبوس‌بطور متوسط حدود ۱۷۰ هزار تومان می‌باشد که ازاین مقدار قریب۲۰ هزار تومان آن تنها کرایه حمل بایران است زیرا بواسطه حجم زیاد و اشغال جای بیشتر درکشتی کرایه حمل آنهم بهمین نسبت زیادتر میشود وعلاوه براین دستمزد کارگر در کشور های خارج هم بمراتب زیادتر است باتوجه باینکه اصولا عمل مونتاژدرتمام کارخانجات اتومبیل سازی‌جهان‌بدست کارگران انجام میگیرد .

بنابراین همین عوامل موجب‌شد که عده‌ای از مهندسین باتجربه گردهم آیند و پس از مطالعات و تحقیقات لازم طرح تاسیس‌کارخانه مونتاژ اتوبوس را درایران بنیان نهند .

واما درمورد ساختمان و مونتاژ این نوع اتوبوسها طبق قراردادی‌که اولیای کارخانه اتوبوس‌سازی‌ایران باکمپانیهای خارجی منعقد نموده‌اند موفق گردیده‌اند بهترین شاسی اتومبیل رااز کارخانجات معروف خریداری‌ووارد‌نموده وبااستفاده‌از قطعات‌اطاق کارخانه‌اتومبیل‌سازی‌وین WAYNE امریکا که معروف ترین و مشهورترین کارخانجات اتومبیل سازی جهان بوده و بیش از یکقرن شهرت جهانی دارد ساخت مدرن‌ترین اتوبوسهای شهری و مسافرتی را که از حیث زیبائی و در عین حال استحکام و سایر مشخصات فنی نسبت بسایر اتوبوسهای مشابه برتری دارد دراین کارخانه عملی نمایند .

صرفه‌جوئیهای لازم

باتوجه به‌نکات فوق قیمت یك دستگاه اتوبوس ۳۷ نفره لوکس تمام فلزی مدل ۱۹۶۰ بیش از ۳۰ درصد قیمت تمام شده آن درکشور های خارج ارزانتر تمام میشود واز طرف دیگرهم بواسطه‌اینکه‌اسکلت اطاق‌اتوبوس‌بصورت‌قطعات جداگانه وارد می‌شود و جای کمتری را از نظر حجم درکشتی اشغال مینماید لذا کرایه حمل آنهم بیك دهم یعنی از ۲۵۰۰ دلار به۲۵۰ دلار تقلیل پیدا میکند .

بهمین جهت چنانچه‌احتیاجات‌داخلی کشور از حیث اتوبوس در داخله کشور وسیله کارگران ایرانی‌تهیه شود هرسال مبالغ هنگفتی که به صورت ارز کشور خارج میگردید صرفه جوئی شده و ضمنا ساخت اطاق‌اتوبوس‌هانیز بدست‌افرادایرانی انجام میگیرد .

مشخصات فنی

درباره مشخصات فنی این‌اتوبوسها ضمن تماسی که خبرنگارما باآقای عطاءاله سنجیده مدیر عامل‌شرکت سهامی کارخانجات اتومبیل‌سازی ایران حاصل کرد وی اطلاعاتی پیرامون مشخصات فنی اطاق های

این اتوبوس ساخته وپرداخته دست ایرانی و نمونه‌ای از لیاقت وحس ابتکار اوست

یکی‌از اتوبوسهای مونتاژ شده درشرکت سهامی کارخانجات جوروستی متخصصین آمریکائی و نفر وسط آقای عطاءاله سنجیده مدیر عامل کارخانه دیده میشوند

اتوبوس‌سازی ایران دراین عکس آقایان مهندس ژزف‌هلی ومهندس

ها برای حداکثر وسعت میدان دید ساخته شده و دربهای اتوبوس دو لنگه بوده که بوسیله سویچ برقی ودستگاه کمپرس باز و بسته میشودو نیز تمام دستگیره ها وستونهای‌داخلی از فولاد صیقلی شده ضد زنك ساخته شدمورطوبت هوادر آنها تاثیری‌ندارد.

در آینده . . .

مدیر عامل کارخانجات اتوبوس سازی ایران اضافه‌نمود در بازدیدی که‌اخیرا اولیای‌محترم وزارت‌صنایع و معادن از اتوبوس های ساخت کارخانجات شرکت سهامی‌اتوبوس سازی ایران نمودند زیبائی و استحکام اتوبوس های مزبور و مرغوبیت وسائل و قطعاتی که در مونتاژ آن بکار برده شده فوق‌العاده مورد توجه آنان قرار گرفت و انتظار میرود با توجهی که تیمسار سپهبدعلوی‌مقدم‌ریاست‌شهربانی‌کل کشورضمن سر پرستی عالیه‌شرکت واحد اتوبوسرانی از نظر علاقه ای که نسبت به تشویق صنایع‌داخلی دارند در آینده اجازه‌خرید اتوبوس از خارج را نخواهد داد تااحتیاجات کشور از نظر تامین کمبوداتوبوس با توجه به بهره مند شدن ازصرفه جوئی های لازم منجمله کرایه حمل و دستمزد و غیره از اتوبوس های مدرن ساخت کارخانجات اتوبوس سازی و مونتاژ ایران خریداری و تامین شود مضافا براینکه قطعات یدکی این نوع اتوبوسها باندازه کافی در داخله کشور از طرف کارخانه سازنده فراهم‌بوده وشرکت واحداتوبوسرانی‌و یامالکین‌شخصی از الحاظ تعمیرات دچار مشکلات نخواهند بود .

در حال حاضر که مونتاژ وساختن اتوبوس در این کارخانه که زیر نظر دو نفر از متخصصین بر جسته کمپانی کارخانجات اتومبیل سازی وین WAYNE امریکا صورت میگیرد کارخانه قادر است سالیانه ۶۰۰دستگاه اتوبوس‌ساخته وتحویل نماید که‌رفع‌نیازمندی کشور را از هر جهت مینماید .

ضمنا در صورتیکه‌هر نوع‌شاسی اتوبوس بکارخانه تحویل‌شود ظرف مدت یکهفته اطاق سازی روی آن بصورتیکه در عکس دیده میشود انجام و تحویل میگردد و با یك حساب دقیق اهمیت تاسیس این کارخانه کاملا مشهودمیگردد زیرا که بسرمایه مورد لزوم یك‌اتوبوس بجای چهار- پنج ماه‌راکد بودن از طریق حمل یکدستگاه شاسی از خارج و ساختن اطاق آن سرمایه فوق الذکر پس از یك هفته بکار افتاده و از آن بهره‌برداری میشود.

پیشنهاد سرمایه گذاری

بقرار اطلاع برای توسعه بیشتر کارخانه علاوه‌بر کوشش مهندسین و اولیای مربوطه کارخانه جهت تکمیل وسائل بیشتر بمنظور ساخت قسمتی از قطعات موردلزوم درداخله کشور که امکان پذیر است . چند موسسه امریکائی حاضر بسرمایه گذاری در این امر مهم و اساسی هستند که پیشنهادات ایشان هم اکنون تحت مطالعه و بررسی قرار گرفته است تا بلکه بتوان در آینده کلیه قطعات مربوط بساختمان یك دستگاه اتومبیل در ایران بموازات احداث کارخانه ذوب آهن ایران بطور کمال و تمام عملی گردد .

● برای راحتی مسافرین‌بین‌دوجدار دیواره و سقف اتوبوسها عایقهای مخصوصی قرار گرفته که‌داخل‌اتوبوس رانسبت به‌بیرون از گرما و سرما حفاظت مینماید .

● برای تهویه داخل اتوبوس دو عدد پنکه هواکش‌برقی ویکعدد‌هواکش طبیعی در سقف آن نصب گردیده است .

● ضمنا ساختمان پنجره وشیشه اتوبوس تمام فلزی ساخت کارخانجات وین‌آمریکا - مونتاژ در کارخانجات اتوبوس سازی ایران در تهران باین شرح در اختیار ما قرار دارد :

ها بوسیله میخ پرچ‌های مخصوصی

● قطعات مختلف بدنه این‌اتوبوس که بوسیله ماشینهای اتوماتیك پرچ میشوند بهم متصل گردیده است و عدم توجه و دقت کارگران از لحاظ بستن پیچ و مهره ها د راستحکام بدنه ودوام آن‌تاثیری ندارد .

● اطاق اتوبوسها بادوارتفاع ۷۷½ اینچ«۱۹۷ سانتیمتر» و۷۱½ اینچ «۱۸۲ سانتیمتر»ساخته میشود .

اطاق با ارتفاع ۱۹۷ سانتیمتر برای سرویس داخل شهر ها در نظر گرفته شده که مسافرین ایستاده از لحاظ ارتفاع و میدان دید در زحمت نباشند - همچنین اطاق باارتفاع ۱۸۲ سانتیمتر برای مسافرتهای طولانی مورد استفاده قرار میگیرد که باکمی ارتفاع سقف استحکام بدنه بیشتر شده وفشار بار های اضافی روی‌سقف را به آسانی تحمل مینماید.

● علاوه بر سپر های فوق‌العاده محکم جلو و عقب که بترتیب ۱۸اینچ ودوازده اینچ پهنادارند بدنه‌ی کنار اتوبوس سه سپر دارد که علاوه بر تقویت موجب زیبائی آن‌نیزمیگردند .

● سقف وبدنه این اطاقها از دو جدار ساخته شده است و ساختمان بدنه آنها بنحوی است که شیشه‌اطاق ها بیرون جدار خارجی قرار گرفته و آب باران بمحفظه بین دوجدار راه نداشته و موجب زنك زدگی داخل‌بدنه هانمیشود .

این عکس از داخل‌هواپیما گرفته نشده بلکه مربوط بداخل یکی‌از اطاقهای اتوبوسها میباشد

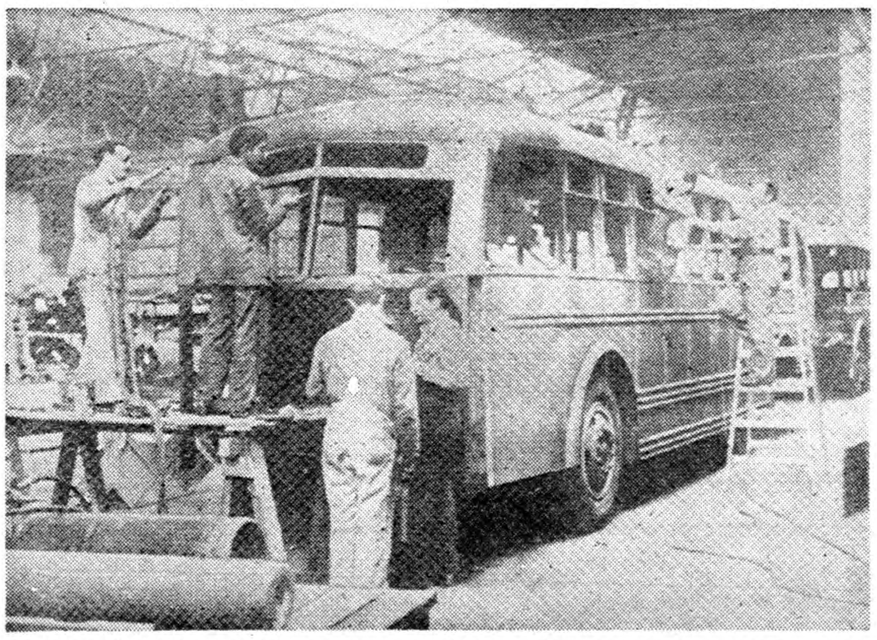

کلیه عملیات مربوط به مونتاژ یکدستگاه اتوبوس بدست کارگران ایرانی انجام میشود

نیازمندیها و آگهی های کوچک

استخدام میشود

بخش تزریقات و پانسمان نور
بیك نفر کارمند زن که بتواندهمه گونه تزریقات پانسمان انجام دهد نیازمند است.
ساعت کار ۷ و نیم الی ۱ ونیم بعد از ظهر و٤ونیم الی ۸ بعد از ظهر داوطلبین قبل از ظهرها بشماره ٦٨٩٦٨ تلفن فرمایند.
۱ـ٤ آـ١٦٤١٣

دفتر اسناد رسمی شماره ۱۱٦
تهران بدو نفر منشی خوش نویس و تندنویس مسلط بامور دفتر اسناد ـ رسمی نیازمند است. بنشانی تهران میدان شاه دفتر ۱۱٦ مکاتبه شود.
۱ـ۳ آـ١٦٤٤١

استخدام مهندس
جهت ادارات تابعه وزارت راه به ۱۰ نفر مهندس راه و ساختمان و مهندس مکانیك نیازمند است. داوطلبین میتوانند با در دست داشتن مدارك تحصیلی و استخدامی همه روزه از ساعت ۸ الی ۱۰ صبح بدفتر اداره کار گزینی وزارت راه واقع در خیابان لاله زار ـ کوچه جامعه باربد مراجعه نمایند.
۱ـ۳ آـ١٨٨٤٤

به دونفر دوشیزه یابانو کارگر دوزنده مجرب نیازمندیم طالبین به خیابان سی متری جنب پمپ بنزین کوچه شیخ عطار و کاشی ٤ مراجعه فرمایند.
۱ـ۳ آـ١٦٦٣٣

به یك بانو یا دوشیزه
که آشنا بزبان انگلیسی بوده و ماشین نویسی فارسی و لاتین رابخوبی بداند ؛ برای تمام یا نصف روز نیازمندیم برای اطلاعات بیشتر بعد از ظهر ها بشرکت تولیدی رکن تلفن ٦٤٣٣٣ مراجعه فرمائید.
۱ـ۲ آ ـ ١٨٩٤٦

آگهی استخدام
دوشیزه یا بانوئی که بزبانهای انگلیسی و فارسی و همچنین ماشین نویسی لاتین و فارسی آشنائی داشته باشد برای تمام روز با حقوق مکفی استخدام میشود ـ داوطلبان می توانند در شرکت سهامی پرس ـ اکسپرس خیابان سعدی ساختمان نمازی به آقای دوآوانسیان تلفن شماره ٣٤٢٩١ الی ٣٤٢٩٥ مراجعه نمایند.
۱ـ۳ آـ١٦٤٠٥

آگهی استخدام
شرکت ساختمانی ربما چند نفر مهندس یا مباشر ساختمانی کهدارای تجربه کافی در امور ساختمانی و بتن آرمه باشند استخدام مینماید. داوطلبینی که به زبان انگلیسی آشنا هستند با در دست داشتن مدارك مربوط به سوابق کار خود همه‌روزه از ساعت ۹الی٤ بعد از ظهر در محل کارخانه خانه‌سازی ربما واقع در کیلو متر ۱۱ جاده مخصوص کرج به مستر آرتور کوپر مشاور فنی کارخانه مراجعه نمایند.

استخدام میشود
به سه نفر بانو یا دوشیزه که حداقل دارای گواهی نامه سیکل اول متوسطه باشند نیازمندیم آنهائی که دیپلمه باشند حق تقدم خواهندداشت سرویس خدمت یکسره از ۸ صبح تا چهار و نیم بعداز ظهر است.
نشانی ـ امیریه نرسیده بمنیریه کوچه سهیلی دبستان بیژن مهداد از ۹ صبح تا یکساعت بعد از ظهر مراجعه فرمائید
تلفن ٤٩١٨٦

متخصص چائی استخدام‌میشود
یکنفر که در امر تجارت چائی کاملا وارد بوده و بزبان انگلیسی آشنائی داشته باشد باشرائط مساعد حتی مشارکت در کار مورد نیاز است به تلفن ٥٠٠٦٠ آقای میرهادی مراجعه نمایند.
۲ـ۳ آـ٤٦٠٩٩

انتخاب دبیر دانشگاه
دانشگاه تبریز برای تدریس‌علوم طبیعی و ریاضیات در دانشکده فنی تبریز دو تن دبیر از طریق مسابقه انتخاب و استخدام مینمایدداوطلبان واجد شرایط میتوانند از تاریخ ۲۲ مرداد ماه سال ۳۹ لغایت چهل روز بادر دست داشتن مدارك لازم درتبریز بدفتر دانشکده فنی و در تهران باداره کل تعلیمات عالیه مراجعه و ثبت نام نمایند استخدام پذیرفته شدگان از مسابقه دبیری موکول بصدور اجازه استخدام و تامین اعتبار خواهد بود.
رئیس دانشگاه تبریز
دکتر بازرگان

کارگر فنی استخدام میشود
داوطلبان از ساعت ۱۸ تاساعت ۱۸ روز ۲شنبه مورخه ۲٤ جاری به شرکت کی ـ بی سی ـ شماره۵۸۳ واقع در خیابان فردوسی شمالی‌جنب فرش ایران مراجعه نمایند

جویای کار

جوانی با تسلط بمکاتبات وتایپ انگلیسی مجرب برای چند ساعت در هفته جویای کار است تلفن ٦٣٤٤٨
۱ـ۲ آـ١٦٥٧٧

دونفر حسابدار ورزیده
حاضرند مشترکا و منفردا بعداز ظهر ها مسئولیت اداره حسابداری شرکتی را تعهد نمایند ـ تلفن ٣٢٤٤٣

جوانی با داشتن
گواهی‌نامه رانندگی بولدوزر و همچنین گواهینامه مهندسیاری‌جویای کار است لطفا با تلفن ٢٩٨٦٨مکالمه فرمائید
آـ١٦٧٦٣

فروش اتومبیل

یکدستگاه فولکس واگن
استیشن نو مدل شصت نمره موقت خرمشهر با قیمت بفروش میرسد برای اطلاعات بیشتر به تلفن های ٣٧٤٤١ و ٢١٩٠١ مراجعه فرمائید.
۱ـ۲ آ ـ ١٨٩٤٤

حراج اتوبوس
بانك سپه دو دستگاه اتومبیل کرایسلر مدل ۱۹۵۷ شماره های ١٦٥٣١ و١٦٥٣٢رادر حراج‌عمومی بفروش میرساندخریداران میتوانند همه روزه اتومبیل های مزبور را در بانك بازدیدنموده وروز پنجشنبه دهم شهریور ماه ساعت چهار بعد ازظهر در محوطه بانك برای شرکت در حراج عمومی حضور بهمرسانند مالیات و عوارض و حق حراج عهده خریداران میباشد.
بانك سپه
۱ـ۲ آـ١٨٦٤٤

جیپ
چند دستگاه اتومبیل جیپ واترپروف تمیز بطور نقد و اقساط برای فروش آماده است آدرس خیابان چراغ برق شماره ٤١٢٠ تجارتخانه رحیمی تلفن ٣٥١٤٢
۱ـ۳ آ ـ ١٦٠٣٩

یکدستگاه اتومبیل‌دوج ٥٩
مرتب ٦ سیلندر بفروش می رسد تلفن‌های ٤٠٧٨٨ـ٤٣٢٧٦
آـ١٦٣٣٧

به چهل نفر فروشنده زن و سه نفر ماشین نویس فارسی و تحصیلات آنها دوره اول متوسطه بوده و سن آنها بین ۱۸ تا ۳۰ سال باشد نیازمندیم داوطلبان براهنمای ۱٤٤۹ وروزنامه‌اطلاعات مراجعه نمایند.
۱ـ۳ آـ١٩٠٧٢

به یکنفر بانو یا دوشیزه‌ئی که ماشین نویسی فارسی را کامل و درامور بایگانی با اطلاع باشدبرای تمام روزمورد احتیاج است عصرها به‌تلفن ٣٠٥٣٦٥ مراجعه‌نمائید.
آـ١٦٦٤٧

یك دوشیزه که بخوبی
ازعهده تایپ لاتین و فارسی برآید وبزبان انگلیسی تا اندازه‌ئی آشنا باشد در یکی‌از موسسات‌خارجی استخدام میشود
طالبین مشخصات کامل خودرا بصندوق‌پستی ۲۰۷۳ هرچه زودتر ارسال دارند.
تلفن٦٨١٤١

انتخاب رئیس درمانگاه
دانشکده پزشکی مشهد برای بیولژی حیوانی احتیاج بیکتن رئیس درمانگاه دارد داوطلبان واجد شرایط میتوانند از تاریخ ۲۰ر۵ر۳۹تامدت یکماه برای ثبت نام درتهران به اداره کل تعلیمات عالیه ودر مشهد به دبیرخانه دانشکده پزشکی مراجعه نمایند.
رئیس دانشکده پزشکی مشهد ـ
دکتر سامی راد
۱ـ ۲ آـ١٩٠٤٣

موسسه کاریابی البرزنو
بچند نفر دوشیزه یابانو برای فروشندگی وماشین نویسی نیازمند است سلسبیل مقابل سینما کارون تلفن ٦٩٩١٥
۱ـ ۲ آـ١٦٧٧٦

یك‌بانوی جوان
که بتواند منزلی را با اصول‌جدید اداره کند رختشوئی و جاروبادیگری است حقوق مکفی داده خواهد شدتلفن ٣٠٢٤٦٢
آـ١٦٧٤٣

شرکت ساختمانی تهران پارك
به یکنفر نقشه کش لااقل باپنج سال سابقه احتیاج دارد تلفن٦٣٢٦٥

صاحب امتیاز و مدیر مسئول: عباس مسعودی
جای اداره خیابان خیام چاپخانه اطلاعات

اجاره داده میشود

مستاجرین محترم مستغلات
۱۰۰۰ منزل و آپارتمان خالی را بدون دریافت کمیسیون یا حق‌ویزیت اجاره میدهیم‌لاله‌زار کاشی۴۰۷ تلفن ٣٩٩٥٣ و٣٩٢٩٣
۱ـ۳۰ آـ١٣٥١٧

یکدستگاه ساختمان هشت طبقه
در میدان محمد رضا شاه درمحل تقاطع خیابان شاه و چهل متری نواب دارای شصت‌اطاق بعلاوه‌قسمت های سرویس کامل در هر طبقه با کلیه لوازمات منجمله آسانسور و شوفاژ سانترال و آب لوله کشی‌و برق سه فاز و تلفن اجاره داده می شود. طالبین بتلفن ٤٩٢٤٤ فرعی ۲۲ مراجعه فرمایند.
۱ـ۷ آ ـ ١٦١٦١

ساختمانی با١٤اطاق و همه لوازم
در خیابان سبزواررو‌بروی پمپ بنزین شاهرضا اجاره داده میشود.علاقمندان به تلفن ٨٣٤٢٩ رجوع فرمایند.
۱ـ۳ آـ١٦٦٩٥

یك‌خانه‌بسیار زیبا وراحت
دربهترین نقطه شمیران یك طبقه دارای سالن ناهار خوری ۲هال ۳ اطاق خواب دفترقهوه‌خانه‌اطاق‌مستخدم دو زیرزمین حمام بزرك و زیبای مدرن آشپزخانه بزرك مجهز دوتوالت استخر آب از چاه عمیق ۷۵ متری برق ده آمپر تلفن باجاره واگذار میشود.
آدرس شمیران جاده پهلوی ایستگاه محمودیه خیابان فرشته شماره ۱۸و۲٤ تلفن ٨٤٧٤٠ و٤٤٦٦٤
آـ١٦٦٧١

واگذار میشود

واگذاری مغازه
چند باب مغازه نوساز در بهترین نقطه تهران پارس باجاره واگذار می شود تلفن ۰۱ ۳۰۲٦
۱ـ۲ آـ١٦٥١٩

یکدستگاه مستقل
دارای‌چهار اطاق‌آشپزخانه حمام، برق وتلفن مناسب برای دفتر کار و تجارتخانه در خیابان فردوسی اول کوچه‌باربد محل آژانس‌مترو تلفن ٣٠٤٢٨٣ واگذارمیشود
۱ـ۳ آـ١٨٨٧٠

روزی دوهزار تومان منفعت
آب معدنی آ، که بگواهی مقامات وزارت بهداری از لحاظ ترکیبات شیمیائی و طبی سرآمد آبهای‌معدنی است واگذار یا جهت بهره برداری بشرکت گذارده میشود طالبین و شرکتها میتوانند برای کسب اطلاعات بیشتر بعداز ظهر هابه‌خیابان‌فردوسی کوچه خندان چاپ خودکار ایران یابه تلفن ٣٥٦٩٥به آقای دکتر ثابتی مراجعه فرما یند.
۱ـ۲ آـ١٦٦٢٥

برای محل کار موسسات وشرکت های تجارتی
یك دستگاه مستقل ٤ اطاقه بابرق آب ـ تلفن در میدان سپه ـ کوچه شهرداری واگذار میشود به تلفن ٣٢١٣١ مراجعه شود.
۲ـ٤ آـ١٨٤٦٦

دو اطاق
بر خیابان‌سعدی‌واگذار میشودتلفن ٦٩١٨١
۱ـ۲ آـ١٦٤٢٣

واگذار میشود
٦ باب مغازه بزرك دو طبقه در خیابان پهلوی مناسب برای نمایشگاه و فروشگاه تلفن ٨٢٦٢٨
آـ١٩٠١٠

بعلت مسافرت فوری
مغازه ساعت سازی بورل واقع‌در خیابان شاه چهار راه اسکندری واگذار میشود
آـ١٨٩٩٤

آگهی ابلاغ دادخواست
آقای محمود امیر سلیمانی به وکالت سازمان جنگلبانی ایران به طرفیت آقای عبدالله پهلوان وبانوان فروغ اعظم و فخری پهلوان بخواسته اعتراض بر درخواست ثبت نسبت بششدانك مرتع جزکتی دارای پلاك شماره ٤٣ واقع در دهستان بابلکنار بخش ۸ حوزه ثبتی بابل ارزیابی شده بمبلغ شانزده هزار ریال به شرح کلاسه ٦ـ ٢٥٨ر٣٨ و باستناد تحقیق و معاینه محلی با جلب‌نظر کار شناس داد خواست بشعبه دوم دادگاه شهرستان بابل تقدیم داشته و چون محل اقامت خواندگان معین نیست طبق تقاضای وکیل خواهان و بدستور ماده ۱۰۰ قانون آئین دادرسی مدنی مفاد دادخواست سه نوبت متوالی در روزنامه رسمی

مستغلات

بنگاه کوشان ٣٩٧٨٤
مخصوص معاملات سپول ـ املاك
۱ـ۳۰ آـ١٨٢٦٦

ساختمانهای مدرن
از هفتاد و پنج الی صد هزار تومان با گاراژ و استخر برای فروش نقد واقساط و رهن و اجاره و تعویض حاضر است تلفن ٩١٠٠٥٦
۱ـ۷ آـ١٦٤٢٧

برای تهیه همه نوع
مصالح ساختمانی ونقاشی به
بازرگانی اروند
خیابان لاله‌زار ـ پاساژ نور
تلفن ٣١٧٧٩ مراجعه فرمائید
۵ـ۱۰ آـ١٥٢٣٨

بازرگانی املاك حافظ مرغوبترین زمین های ساختمانی مجیدیه را در فاصله هشتاد متری خیابان اسفالت و اتوبوس خط ۲۱با داشتن آب و برق و سند مالکیت به قطعات ۱۰۰ متری و بالاتر تقسیم نموده نقد و اقساط در دسترس خریداران محترم قرار می د هد ـ مجیدیه خیابان ۲۰ متری سه راه برق بازرگانی حافظ تلفن ٣٧١٢٠
۱ـ۳ آـ١٦٤٧٩

برای اجاره منازل
خود بخارجیان بتلفن ٣٢٣٦٨ مراجعه نمائید.
۱ـ٤ آـ١٦٢٥٧

تعدادی آپارتمان و ویلا
در شهر و شمیرانات‌جهت سکونت اتباع خارجی‌اجاره میشودتلفن٣٢٣٦٨
۱ـ۲ آـ١٥٦٢٩

بفروش میرسد

چند دستگاه ساختمان لوکس
دوطبقه و یك طبقه واقع درتهران‌نو بفروش میرسد طالبین در تهران نو خیابان سعدی بموسسه ٤٤ املاك یا تلفن ٩١١١٩٨ مراجعه فرمایند.
۱ـ۳ آـ١٧٩٧٢

۱۵۰۰ متر باغ فروشی درتجریش بی عوارض با تلفن ٨٥١٤٥٢ واستخر
۱ـ٤ آـ١٦٥٥٧

قابل توجه شرکتهای‌راه‌سازی
٤دستگاه تخماق موتوری(گرینوی) کمی کار کرده بفروش میرسد طالبین بتلفن ٣٩٥١٧ مراجعه فرمایند.
۱ـ۳ آـ١٦٥٩٥

زمین فروشی در بهترین نقطه شمیران
براسفالت ـ مشجر ـ آب‌لوله‌کشی از چاه عمیق متری ۱۵۰ تومان ـ آژانس تهران ـ فردوسی شمالی شماره ٦٨ تلفن ٣٢٣٦٨
۱ـ۲ آـ١٦٢٥٥

نوراد
خداوند به آقای سرهنك علی میرفخرائی و بانو فرزندی عطا فرمود
***
مولود جدید را به آقای سرهنك میرفخرائی وبانوتبریك میگوئیم.
خانواده میرسمیعی

آگهی مدیر تصفیه
نظر باینکه عمل تصفیه‌شرکت‌فرابر با مسئولیت محدود در حال خاتمه است و مانده دارائی شرکت پس‌از گذشتن موعد قانونی بین‌شرکاء‌تقسیم میگردد و بنا براین طبق دستورماده ۲۱۵ قانون تجارت مراتب برای‌اطلاع عموم آگهی میشود. این آگهی درسه نوبت منتشر و مدت هر نوبت یکماه تعیین میشود.
مدیر تصفیه شرکت فرابر با مسئولیت محدود
۱ـ۳ آـ١٦٦٥١

کشور شاهنشاهی و روزنامه‌اطلاعات درج و آگهی میشود که چنانچه خواندگان نامبردگان هر نوع دفاعی دارند بموجب لایحه در فرجه مقرره هریك در دو نسخه مدافعات خود را بدفتر دادگاههای شهرستان بابل تسلیم نمایند و اگر بعداابلاغی‌وسیله آگهی لازم شود فقط یك نوبت در روزنامه خواهد شد ومدت آن ده روز است.
مدیر دفتر دادگاههای شهرستان بابل ـ پارسا
۲ـ۳ ١٨٥٤

احتیاجات زندگی

رستوران ژاله مخصوص خانواده‌ها است دارای چلو کباب مطبوع وسایر اغذیه متنوع و لذیذایرانی و فرنگی اول لاله زار نو جنب سینما متروپل تلفن ٣٣٣٣١ ناهار کامل ۵۵ریال

آگهی های کوچک

For SCHRAMM compressed air products, — ROTAD-RILLS,, tools and equipments please phone to 44110

برای خرید کمپر سور شرام ساخت آمریکاو کلیه لوازم وتجهیزات حفاری، بافشار هوابه تلفن ٤٤١١٠ مراجعه فرمائید.

سالن زیبائی و آرایشگاه مینو
طبق آخرین مدهای پاریس
ایرانشهر شمالی
کوچه ایرانشهر
تلفن ٦١٤٨٤
۱ـ۲٦ آـ١٦٣٧٢

نقشه ساختمانی با اخذ پروانه شهرداری توسط دفتر فنی شهر
آدرس خیابان روزولت
نرسیده به مدرسه ... خیابان
آرام شماره ۳۳ تلفن ٨٢١٨٨٤
۴ـ۱۰ آـ١٥٦٩٣

For CHRISTENSEN Diamond Products, — Core Bits, Core Barrels etc. Please — phone to 44110

برای مته ها و سرمته های الماس ساخت کارخانجات کریستنس سن آمریکائی به تلفن ٤٤١١٠ مراجعه فرمائید.

مقاطعه و نظارت
نقشه‌های ساختمانی
بالارزانترین قیمت درشرکت
ساختمانی بتون‌ریز
بامسئولیت محدود ـ از ساختمان هاو نقشه‌های مدرن ما دیدن کنید چهارراه دروازه دولت روبروی‌خیابان سعدی تلفن ٦٩٤٩٥
آـ١٩٠٥٦

تلفن های اطلاعات

تلفنخانه ٣٠٠٩٠ تا ٣٠٠١٩
سرویس حوادث ٣٠٣٥٦٩
اطلاعات کودکان ٣٠٤٥٩١
شعبه آگهی ها ٣٠٥١٠٨ـ٣٠٢٦٣٣
کانون آگهی طوطی نو٣٠٤٥٩٢ـ٣٠٤٥٩٣

گمشده

مژدگانی
اینجانب ج. دیونك دبیر سفارت هلند ساعت دو بعداز ظهر روز ۱۲ مرداد ۱۳۳۹ در یك تاکسی واکسهال برنك قرمز مدل ۵۹ ماشین تحریر خود را که مارك آن کروما بودجا گذاشته ام. از یابنده آن‌تقاضا دارد آنرا به سفارت کبرای هلندواقع در خیابان فخرآباد ـ دروازه شمیران تحویل داده مژدگانی خود را دریافت دارد.

کارنامه و شناسنامه در تاکسی
جا مانده است لطفا به آدرس خیابان کاخ کاشی ۱۷٤ بالای مغازه شیك تحویل و مژدگانی‌دریافت فرمائید.

راهنمای پزشکی اطلاعات

دکتر سید محمدابراهیم‌فتاحی
متخصص درجراحی وبیماریهای‌زنان وزایمان باسابقه دوازده ساله همه روزه از ساعت ۵الی ۷ر۵ بعداز ظهر. آدرس میدان۲٤ اسفند اول‌خیابان سی‌متری نبش خیابان مشتاق
تلفن٩١٠٨ ٤

مطب دکتر زهرائی
در میدان خراسان افتتاح شد پذیرائی عصرها

دکتر رفیعی
از دانشگاه پاریس معده، کبد، روده پذیرائی ٤تا۸ بعد از ظهر خیابان جامی اول کوچه پاریس تلفن ٦٣٠٦٠

دکترهای متخصص درمجاری ادرار و تناسلی
دکتر محمدرضا مسدد
رزیدنت سابق بیمارستانهای‌امریکا درمان قطعی‌بیماریهای مقاربتی دروازه دولت روبروی ساختمان فیات تلفن ـ ٣٠٢٥٤٨ پذیرائی عصر ها ازساعت ۵الی۸بعداز ظهر.

درمان قطعی سوزاك تازه و کهنه و ضعف قوای تناسلی
دکتر جناب زاده دارای گواهی نامه از دانشکده طب‌فرانسه صبح وعصر خیابان منوچهری مقابل کوچه‌دبیرستان ژاندارك

دکتر ا ـ پولوسا
متخصص بیماریهای مقاربتی‌مجاری ادار تناسلی خیابان فردوسی اول کوچه صادق تلفن ٤٦٥٨٩ پذیرائی صبح و عصر

پلی کلنیك
دکتر مجاهدی دکترصدیقی
رزیدنت‌سابق‌بیمارستانهای امریکا بیماریهای داخلی ـاطفال . مقاربتی ترك تریاك و سایر مواد مخدره ترك الکل
مجهز بدستگاههای رادیوسکپی و اترومیل ترابی (بخور بنی سیلین وغیره)دیاترمی
پذیرائی بعداز ظهرها وایام‌تعطیل وشبها‌تاصبح خیابان‌شاه‌روبروی‌مسجد سجاد شماره تلفن٤٩٥٢٦

دکتر رحمانی
متخصص امراض اعصاب و روح از دانشگاه لندن خیابان پهلوی بالاتر از چهارراه امیراکرم تلفن ٤٥١١٤ پذیرائی صبح و عصر.

دکتر عباس نیك‌نژاد
متخصص از دانشگاه پاریس در بیماریهای معده ـ روده ـ کبد لوزالمعده ودرمان بواسیر بدون عمل فیستول ـفیسور بامتد مونس. دروازه شمیران خ گرامی

مطب دکتر احمد صرافی
متخصص داخلی ـ اطفال به جاده قدیم شمیران روبروی دانشکده‌پلیس انتقال یافت. پذیرائی بعداز ظهرها

آموزشگاههای فنی

نقشه‌برداری مجانی
دوره جدید کلاسهای نقشه کشی
مکتب بقراط
از دوم شهریور تشکیل دراین‌کلاس شرکت نموده علاوه بر نقشه کشی راه و ساختمان ـ معماری ـ برآورد و نقشه کشی ماشین برنامه‌نقشه برداری را هم فوق‌العاده و مجانی آموخته با کسب معلوماتی که معرف واقعی شماست‌مانند فارغ‌التحصیلان دوره های قبل استخدام شوید
آموزشگاههای بقراط
۱ـ شاه آباد کوچه‌ظهیرالاسلام
۲ـ شاهرضا ـ مقابل خیابان‌بهار
۱ـ۳ آـ١٦٧٢٧

کلاس نقشه‌کشی
دوره جدید کلاس نقشه کشی از روز۲۹ مرداد تشکیل میشود فارغ‌التحصیلان‌با معرفی ما در شرکتها و ادارات استخدام خواهند شد.
کاخ دانش
نادری نرسیده بچهارراه اسلامبول
آـ١٩٠٥٠

یك برگ شناسنامه بنام
ولی‌اله صفائی ۱۷۳۸ درخیابان مختاری تا راه‌آهن مفقود گردیده از یابنده تقاضا دارم بآدرس زیرارسال نماید خیابان مختاری کوچه مینو پلاك۱۹
آـ١٦٧٢٥

امشب بکدام سینما میروید؟

سینماهای درجه یک

سینما آسیا (تلفن : ٤٢٩٠٩)
فریاد (وایداسکرین ـ دوبله‌بفارسی) باشرکت: روسانااسکیافینو .شروع: ۱۰ر۳۰صبح ـ۳ـ۵ـ۷ـ۹ بعد از ظهر
سینما امپایر (تلفن: ٦٧٧٥٢)
کاشف اسرار با شرکت : ری ـ میلاند ـ باری جونز . شروع ۱۰ر۳۰ صبح ـ ۳ـ۵ـ۷ـ۹ بعد از ظهر(تراس مهرویان ساحل شروع ۷ر۳۰ ـ۹ر۳۰ بعد از ظهر)
سینما ایران (تلفن : ٣٦٣٥٤)
آئینه تاکسی با شرکت : تابش ـ پرخیده شروع ۱۰ر۳۰ ـ صبح ـ ۲ر۳۰ـ٤ر۳۰ـ٦ر۳۰ـ۸ر۳۰ بعد از ظهر.
سینما پلازا (تلفن ٤٤٢٥٥)
ضربه شیطان(دوبله بفارسی) باشرکت ارسن ولز ـ جانت لی ـشروع ۱۰ر۳۰ صبح ـ۳ـ۵ـ۷ـ۹ بعداز ظهر
سینما تخت جمشید (تلفن ٤٣٥٥٠)
سفر (رنگی) باشرکت :یل‌براینر ـ دبوراکر شروع:۱۰ر۳۰صبح ـ۲ر۳۰ ـ٤ر٤٥ ـ ۷ـ ۹ر۱۵بعد از ظهر.
سینما درایوین (تلفن:٩١١٥٤٣)
ببخشید عوضی گرفتید (رنگی ـ دوبله بفارسی) باشرکت : ماریکاروك. شروع : ۷ر۳۰ ـ ۹ر۳۰ بعدازظهر.
سینما رادیوسیتی (تلفن ٤٣٣٢٠)
یکه تاز آسمانها (ویستاویژن ـ رنگی ـ دوبله بفارسی) با شرکت: جان وین ـ مورین اوهارا شروع ۱۱ صبح ـ۳ـ۵ـ۷ـ۹ بعد از ظهر
سینما رکس (تلفن: ٣٤١٦٩)
تپه‌های خشمگین باشرکت: ربرت میچم ـ استانلی‌بیکر ـشروع:۱۰ر۳۰ صبح ـ۲ر۳۰ـ ٤ر۳۰ـ ٦ر۳۰ ـ ۸ر۳۰ بعدازظهر.
سینما حافظ (تلفن: ٣٤٠٧٤)
جنگجویان فداکار باشرکت: جمس گارنر ـ جك واردن ـ شروع ۱۰ر۳۰ صبح ـ۲ر۳۰ ـ٤ر۳۰ ـ٦ر۳۰ ـ ۸ر۳۰ بعداز ظهر
سینما مولن روژ (تلفن: ٣٠٣٠٣٠)
ایستگاه مرك (دوبله‌بفارسی) با شرکت :ویلیام‌هولدن‌ـنانسی‌اولسون شروع : ۱۱صبح ۳ـ۵ـ۷ـ۹ بعد از ظهر.
سینما نیاگارا (تلفن: ٦٥٣٠٧)
بیخانمان (رنگی ـدوبله بفارسی) باشرکت : جینوچروی ـ پیربراسور. شروع : ۱۰ر۳۰ صبح ـ۲ر۳۰ـ ٤ر۳۰ـ ٦ر۳۰ـ ۸ر۳۰ بعد از ظهر (تراس : بیخانمان: شروع: ۷ر۳۰ ـ۹ر۳۰ بعد ازظهر).
سینما آریا تلفن : ٣٧٩٥٦
فاتح ژاپن (سینما سکوپ ـرنگی ـ دوبله بفارسی) باشرکت : جان وین ـ ایکوآندو : شروع : ۱۰ر۳۰ صبح ـ ۲ر۳۰ ـ ٤ر۳۰ ـ ٦ر۳۰ ـ ۸ر۳۰ بعد از ظهر (تراس : ۷ر۳۰ ـ ۹ر۳۰ بعد از ظهر)
سینما اسکار (تلفن ٤٥٧٩٧)
بیب ـ هزار فرسنگ زیر دریا اسوپ تمام رنگی با شرکت :گرك دوگلاس ـ جمس میسون شروع: ۱۰ر۳۰ ـ ۲ر۳۰ ـ ٤ر۳۰ ـ ٦ر۳۰ ـ ۸ر۳۰ بعد از ظهر
سینما المپیا (تلفن: ٦٥٧٩٨) سیل
بزن‌بریم هالیوود (رنگی ـدوبله بفارسی) باشرکت : جری لوئیس ـ دین مارتین .شروع : ۲ر۳۰ ـ٤ر۳۰ ـ ٦ر۳۰ ـ ۸ر۳۰ بعد از ظهر.
سینما ایفل (تلفن : ٤٠١١٦)
آخرین‌دلیجان(سینماسکوپ‌ـرنگی) باشرکت : ریچارد ویدمارك.فلیشافار شروع : ۱۰ر۳۰ صبح ـ۲ر۳۰ ـ٤ر۳۰ ـ٦ر۳۰ ـ۸ر۳۰ بعد از ظهر
سینما بریان(تلفن.٣٣٥٣٥)
طوفان (رنگی ـ دوبله بفارسی) باشرکت :سیلوانامنگانو ـوان‌هفلین. شروع : ۱۰صبح ـ۲ـ٤ـ٦ـ۸ بعداز ظهر.
سینما پارك (تلفن: ٣٦٦٣٧)
آتش‌بر فرازرم (دوبله‌بفارسی) با شرکت :فرانکو فابریزی ـهلن رمی شروع: ۱۰ر۳۰ صبح ـ۲ر۳۰ ـ٤ر۳۰ ـ٦ر۳۰ ـ ۸ر۳۰ بعدازظهر
سینماتهران (تلفن:٣٨١٦٥)
عدالت (دوبله بفارسی) باشرکت: نرگس ـپردیپ کومارشروع ۱۰ر۳۰ صبح ـ۲ر۳۰ـ٤ر۳۰ ـ٦ر۳۰ ـ۸ر۳۰ بعد از ظهر (تراس ۷ر۳۰ـ۹ر۳۰بعد ازظهر)
سینما چارلی (تلفن:٦٨٤٦١)
خورشید همچنان میدرخشد(سینما سکوپ ـ رنگی) با شرکت : آواگاردنر تیرون پاور شروع : ۱۰ر۳۰ صبح ـ ۲ر۳۰ ـ ٤ر٤٥ ـ ۷ ـ ۹ر۱٥ بعداز ظهر
سینما دیانا (تلفن :٤٢٠١٠)
آتش‌برفراز رم (دوبله‌بفارسی) با شرکت:هلن‌رمی‌ـ فرانکوفابریزی. شروع: ۱۰ر۳۰ صبح ـ۲ر۳۰ـ٤ر۳۰ـ ٦ر۳۰ ـ ۸ر۳۰ بعداز ظهر (تراس : ۷ر۳۰ـ۹ر۳۰ بعداز ظهر)
سینما دنیا (تلفن : ٣٣٨١٢)
برای تعمیرات تعطیل است
سینمارویال (تلفن: ٤٩٧٨٥)
تپه‌های خشمگین باشرکت: ربرت میچم ـ جیا اسکالا شروع: ۱۰ر۳۰ صبح ۳ـ۵ـ۷ـ۹ بعدازظهر.
سینما سعدی (تلفن: ٣٦٤٢٤)
فریاد (وایداسکرین ـ دوبله‌بفارسی) باشرکت: روسانااسکیافینو .شروع: ۱۰ر۳۰ صبح ـ ۲ر۳۰ـ٤ر۳۰ـ٦ر۳۰ـ ۸ر۳۰ بعد از ظهر
سینما سهیلا (تلفن ٣٦٤٢٤)
ببخشید عوضی گرفتید (رنگی ـ دوبله بفارسی) باشرکت : ماریکاروك. شروع : ۱۰ر۳۰ صبح ـ۲ر۳۰ـ٤ر۳۰ـ ٦ر۳۰ـ۸ر۳۰ بعد از ظهر (تراس : ببخشیدعوضی گرفتید: ۷ر۳۰ـ۹ر۳۰ بعداز ظهر).
تراس سینما کریستال تلفن٣٧٦٧٥
ایستگاه مرك (دوبله‌بفارسی) با شرکت :ویلیام‌هولدن‌ـنانسی‌اولسون شروع : ۱۰ر۳۰ صبح ـ۲ر۳۰ـ٤ر۳۰ـ ٦ر۳۰ـ۸ر۳۰ (تراس : ۷ر۳۰ ـ۹ر۳۰ بعدازظهر).
سینما کارون (تلفن : ٤٠٠٦٥)
دراکولا و مهرویان (سینماسکوپ ـ رنگی ـ دوبله بفارسی) با شرکت: سیلوا کوشینا ـ شروع : ۳ر۵ ـ ۵ر۵ ـ ۷ر۵ ـ ۹ر۵ بعداز ظهر
سینما متروپل (تلفن :٣٩٤١٠)
کاشف اسرار با شرکت : ری ـ میلاند ـ باری جونز .شروع: ۱۰ر۳۰ صبح ـ ۲ر۳۰ ـ ٤ر۳۰ ـ ٦ر۳۰ ـ ۸ر۳۰ بعد از ظهر

سینماهای درجه دو

سینما پردیس
پلیس بین‌المللی با شرکت:ویکتور ماتیور ـ آنیتا اکبرك . شروع:۱۰ر۳۰ صبح ـ ۲ر۳۰ـ٤ر۳۰ـ ٦ر۳۰ـ ۸ر۳۰ بعدازظهر.
سینما تاج (تلفن ٣٣٠٦٤)
هیولای ما قبل تاریخ باشرکت : پال‌کریستان شروع : ۱۰ر۳ صبح ـ ۲ر٤٥ ـ ٤ر٤٥ ـ ٦ر٤٥ ـ ۹ بعد ازظهر
سینما سیلوانا (تلفن: ٣٣٧٧٧)
مردیکه رنج میبرد باشرکت:جعفری ایرن. شروع : ۲ر۳۰ـ ٤ر۳۰ـ ٦ر۳۰ ـ۸ر۳۰ بعدازظهر.
سینما فردوسی (تلفن: ٣٥٧٨٤)
غول نیویورك (دوبله بفارسی) با شرکت:جان براگری .شروع :۹ر۳۰ صبح ـ۲ر۳۰ ـ ٤ر۳۰ ـ٦ر۳۰ ـ ۸ر۳۰ بعدازظهر.
سینما فری (تلفن . ٢٧٨٩٤)
عدالت (دوبله بفارسی) با شرکت. نرگس ـ پرادیپ کومار شروع. ٤ر۳۰ ـ ٦ر۳۰ ـ ۹ بعد از ظهر
سینما مراد (تلفن ٣٧٣٨٩)
چشمه عشاق باشرکت : ویگن . تهمینه شروع : ۲ر۳۰ـ٤ر۳۰ـ٦ر۳۰ ـ۸ر۳۰ بعد از ظهر.
سینما مشعل (تلفن ٣٣٨٣٦)
دلاوران تگزاس (سینماسکوپ ـ رنگی) باشرکت : ادی مورفی شروع: ۱۰ر۳۰ صبح ۲ـ٤ـ٦ـ۸ بعدازظهر

آخرین تغییرات سینماهارا درصفحه ماقبل آخر مطالعه فرمائید

اشهد ان لا اله الا الله

شهادت میدهم که نیست خدائی جز خداوند بزرگ»

قرنهاست که فروغ عالم افروز کلمهٔ توحید قلب
ظلمات کفر را در هم شکافته و طنین جانفزای
گلبانگ محمدی ص در اقصای جهان پیچیده است

شعار مقدس حزب پرافتخار ملیون اعلای کلمهٔ حق
و اعتلای دین مبین اسلام است

نامزدهای نمایندگی حزب ملیون از تهران

دکتر احمد امامی - دکتر محمد شاهکار - محمد علی مسعودی - دکتر عباس نفیسی - دکتر رضا سرداری
محمد عبد الله گرجی - مهدی لاری - علی اصغر پیرزاد - مهدی کوشانفر - حسینقلی قبادیان
رضا معرفت - احمد مهران - حسین معتمری - فتح الله غفاری - تقی آقا شریف

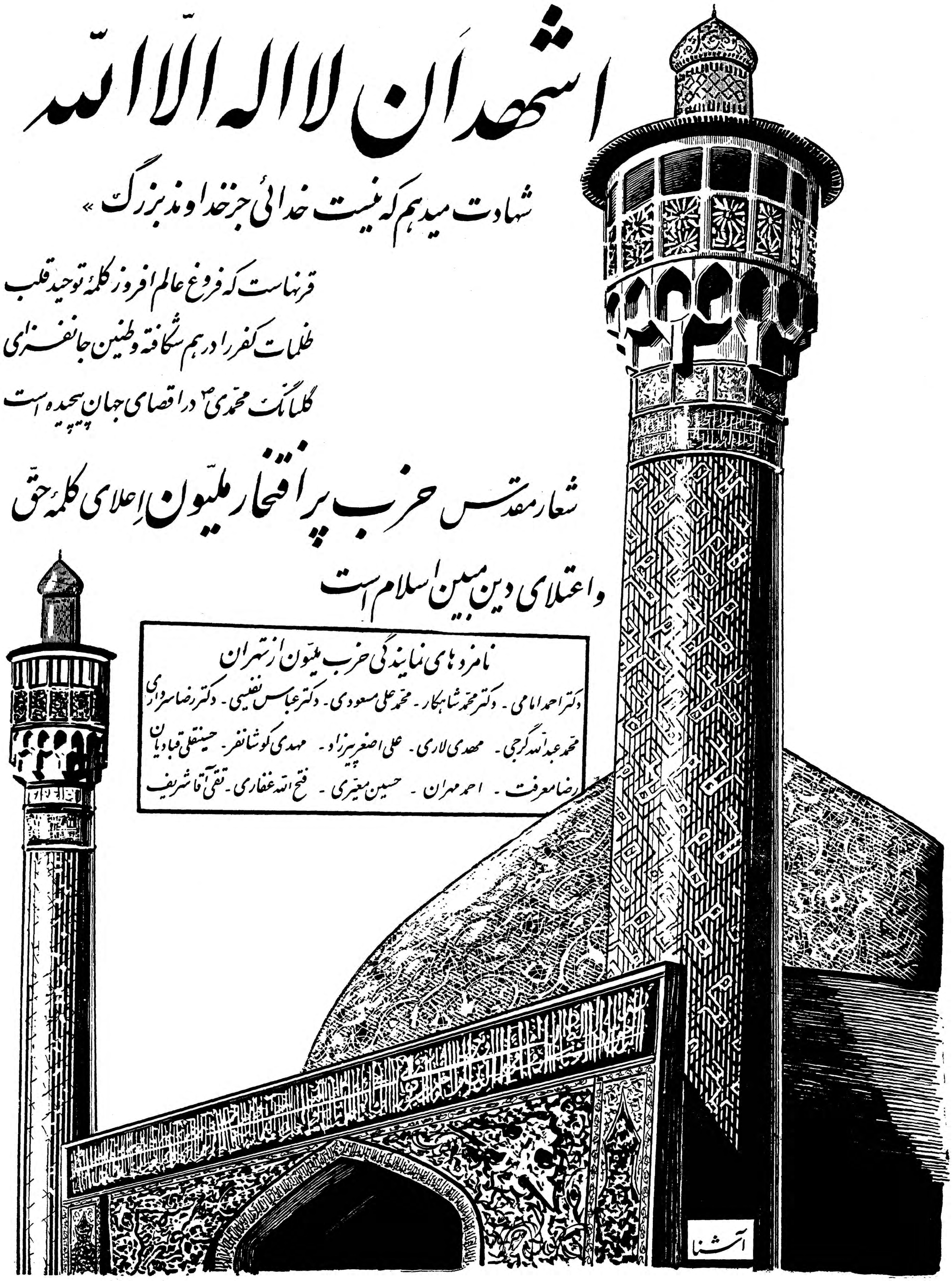

آگهی انتخابات دورهٔ بیستم مجلس شورایملی (تهران)

انجمن نظارت مرکزی انتخابات تهران

طبق قانون اساسی و برحسب فرمان اعلیحضرت همایون‌شاهنشاهی شروع انتخابات بیستمین دوره قانون گذاری مجلس شورای ملی ازطرف وزارت کشور آگهی گردید و فرمانداری تهران طبق ماده ۱۴ قانون انتخابات مورخ ۲۸شوال ۱۳۲۹ مبادرت بدعوت طبقات مذکوره درقانون نمود و از تاریخ ۱۰ر۵ر۱۳۳۹ انجمن مرکزی انتخابات شروع بتعیین شعب کرد و اینک که تشکیل شعب تهران و توابع خاتمه یافته باطلاع اهالی محترم میرساند که مطابق قانون انتخابات مورخ ۲۸شوال ۱۳۲۹ و اصلاحات مصوب مجلس شورای ملی ۱۲شهریور وپنجم مهرماه ۱۳۰۴ و ۲۸خردادو۲۲تیرماه۱۳۰۶ و۱۰ مهرماه۱۳۱۳ و۲۷ مردادماه۱۳۲۲ کسانیکه حق رای‌دادن دارندمیتوانند درروزهای چهارشنبه۲۶ وپنج‌شنبه۲۷ وشنبه۲۹ مردادازساعت ۷صبح‌تا۱۱وازساعت ۳بعدازظهرتا۷بعدازظهر در شعب انجمن نظارت‌انتخابات که محل تشکیل آنهابلاتعیین وباطلاع میرسدرای‌خودرا برای انتخاب پانزده نفر نمایندگان حوزه انتخابیه تهران‌بارعایت موادقانونی ذیل در صندوق بریزند ضمنا باطلاع اهالی محترم میرساند که‌طبق ماده واحده مورخ ۲۷مرداد ۱۳۲۲ شعب انجمن نظارت درموقع دادن تعرفه و اخذرای مکلفند و رقه شناسنامه رای دهنده را نیز ملاحظه و شماره آنرا در دفاتر ثبت کنند و شناسنامه را بمهر انجمن برسانند بنابراین عموم رای‌دهندگان باید شناسنامه خودرا همراه داشته باشند و بشعبه مربوطه ارائه دهند و باعضای شعب تاکید میشود درموقع اخذرای و ملاحظه‌شناسنامه در صحت‌شناسنامه‌و مطابق‌بودن‌خصوصیات آن بارای‌دهنده کمال دقت را معمول‌دارند .

۱ـدبستان فیوضات
۲ـ دبیرستان صدکرج
۳ـ دبیرستان مدائن
٤ـدرمانگاه هدایت
٥ـ دبیرستان محسن هنربخش
٦ـدبستان فیروز کوهی پسران
۷ـدبستان‌عیسی بهرامی
۸ـدبستان ملی
۹ـمسجد حاج حسن
۱۰ـ دبیرستان‌مروی
۱۱ـمسجد ارك
۱۲ـمدرسه صدر
۱۳ـدبستان حافظ
۱٤ـدبستان سعدی
۱٥ـمسجد سپهسالار
۱٦ـمسجد کاظمیه
۱۷ دبیرستان مشکوتی
۱۸ـدبستان آصف
۱۹ـساختمان مسجد فخرآباد
۲۰ـ دبستان قائمقام (بجای‌مسجد قائم)
۲۱ـ درمانگاه دکتر صفائی
۲۲ـدبستان محتشم کاشانی
۲۳ دبستان سیروس
۲٤ـ دبستان بی‌سیم نجف‌آباد
۲٥ـدبستان شاه
۲٦ـ دبستان شاه‌آباد
۲۷ـانبار توشه راه‌آهن (هنرستان راه‌آهن
۲۸ـدبستان آیت‌اله بهبهانی
۲۹ـدبیرستان خامنه‌پور
۳۰ـ دبستان ۲۱ آذر
۳۱ـعمارت جدید دبستان تهران پارس
۳۲ـدبستان خورشید
۳۳ـ دبستان حافظ
۳٤ـدبستان آذرآبادگان
۳٥ـدبستان نوین

امیر آباد اول خیابان نصرت
خیابان تخت جمشید آب‌نما کرج
چهارراه‌بهلوی کوچه دکتر کاشانچی
خیابان اسلامبول
خیابان فروردین
خیابان شاه اول آقاشیخ‌هادی
خیابان امیریه اول منیریه
خیابان شاهپور روبروی ورزشگاه
خیابان ارامنه (مسجد حاج حسن)
روبروی شمس‌العماره بازار مروی
میدان ارك
مقابل مسجدشاه
بازار امامزاده زید
خیابان برق روبروی پامنار
بهارستان
خیابان ری نزدیك دردار
خیابان کوته
خیابان ژاله‌ایستگاه بهنام
دروازه شمیران
مقابل بیمارستان امیراعلم

خیابان بهار
خیابان نظام آباد
خیابان تهران‌نو خیابان امیر شرقی
بی‌سیم نجف‌آباد
کوی شاه
امامزاده حسن سلیمانیه
راه‌آهن
خیابان سیروس نزدیك چهارراه پوذرجمهری
تهران‌نو
تهران‌نو

تهران پارسی
نارمك
وحیدیه
خیابان رباط کریم
میدان فوزیه .دبستان نوین

۳٦ـدبستان هنر
۳۷ دبستان آفرین
۳۸ـدبستان گلزار اصفهانی
۳۹ـخیابان بوعلی
٤۰ـ دبستان پرنیانی
٤۱ـ دبستان صدیق اسفندیاری
٤۲ـدبستان روشنك
٤۳ـ دبستان پانزده‌مهر
٤٤ـ مسجد غفاری معروف به توتونچی .
٤٥ـدبستان قباد
٤٦ـ دبستان محمودی
٤۷ـانبار کالای راه‌آهن
٤۸ـدبستان پرورش
٤۹ـ دبیرستان پیرایش
٥۰ـدفتر کشتارگاه نازی‌آباد
٥۱ـدبیرستان الهی
٥۲ـپرورشگاه یتیمان جعفری
٥۳ـدبیرستان فرخی
٥٤ـدبیرستان امیر صحی
٥٥ـدبستان صبا
٥٦ـ دبستان دلشاد
٥۷ـ دبستان مجلسی
٥۸ـدبستان زاهدی
٥۹ـ دبستان زستگاری
٦۰ـدبستان مهدی پرتوی
٦۱ـ دبستان همایون
٦۲ـدبستان چای جهان

٦۳ـساختمان انبار دخانیات
٦٤ـدبیرستان شهرزاد

٦٥ـدبستان داریوش
٦٦ـ دبستان شهرستانی
٦۷ـدبیرستان پهلوی
٦۸ـدبستان مزین‌الدوله
٦۹ـدبستان‌فرخ‌منش(رحمت‌سابق)
۷۰ـ دبستان مستوفی
۷۱ـدبستان‌فیروز

خیابان گرگان . عظیم پور
سرآسیاب دولاب . کوچه آفرین
خیابان شهباز .انتهای آبشار
شکوفه .کوچه بنفشه
خیابان حشمت‌الدوله
سلسبیل چهارراه مرتضوی
خیابان آذربایجان .مسجد لولاگر
خیابان سینا چهاراه خرمشهر
خیابان قزوین

خیابان نواب چهارراه خاکباز
خیابان قزوین جنب پمپ بنزین
انبار کالای‌راه‌آهن
جوادیه
جوادیه
کشتارگاه
نازی‌آباد
خانی آباد
جنب باغ‌فردوس‌پشت‌میدان‌شهرداری
خیابان مختاری کوچه مسجد
خیابان دروازه غار
خیابان مولوی پائین باغ فردوس
خیابان شهباز .میدان خراسان
شوش نزدیك میدان شوش
انتهای خیابان ایرانشهر
خیابان ایرانشهر پشت رسومات
فرح آباد مقابل مسلسل سازی
وسط خیابان‌اسدآباد‌علی‌آباد‌نجف آباد .
انبار دخانیات
ضلع جنوب غربی باغشاه خیابان کاشان
دامپزشکی جنب اداره‌مورد‌واب
خیابان خواجه نظام‌الملك
خیابان ری‌نرسیده بمیدان شاه
خیابان شمیران
یوسف آباد
یوسف آباد غربی
چهارراه عباسی

((شرایط انتخاب کنندگان))

ماده ۹ـ انتخاب کنندگان باید دارای شرایط آتی باشند (۱) تبعه ایران باشند (۲) لااقل بیست سال داشته باشند (۳) در حوزه انتخابیه متوطن یالااقل ششماه قبل از موقع انتخاب در آنجاساکن‌باشند
ماده۱۰ـ کسانی که از حق انتخاب کردن محرومند (۱)نسوان(۲) کسانیکه خارج از رشد و آنهائیکه در تحت قیمومت شرعی‌هستند(۳) تبعه خارجه (٤) اشخاصیکه خروجشان از دین حنیف اسلام در حضور یکی از حکام جامع‌الشرایط بثبوت رسیده باشد .
٥ـ اشخاصی که کمتر از بیست سال دارند (٦) ورشکستگان بتقصیر (۷) متکدیان و اشخاصی که بوسایل بیشرفانه تحصیل معاش می‌نمایند (۸) مرتکبین قتل و سرقت وسایر مقصرینی که مستوجب حدود قانون اسلامی شده‌اند (۹) مقصرین سیاسی که برضد اساس‌حکومت ملی و استقلال کشور قیام واقدام کرده‌اند .
ماده ۱۱ـ کسانیکه بواسطه شغل ـ و مقام خود از انتخاب کردن محرومند (۱) اهل نظام بری و بحری باستثنای افسران افتخاری (۲) افسران و کارمندان امنیه و شهربانی درمحل خدمت خود .

((شرایط انتخاب شوندگان

ماده ۱۲ـ انتخاب شوندگان باید دارای صفات زیر باشند (۱) متدین بدین حضرت‌محمدبن عبداله صلی‌الله‌علیه وآله باشند (۲) تبعه ایران باشند (۳) خط و سواد فارسی به‌اندازه کافی داشته باشند (٤) درمحل انتخاب معروف باشند (٥) سن ایشان کمتر از ۳۰ سال‌وبیشتر از ۷۰سال نباشد (٦)معروف بامانت ودرستکاری باشند .
ماده ۱۳ـ کسانیکه‌از انتخاب شدن محرومند (۱) شاهزادگان‌بلافصل « ابناء واخوان و اعمام پادشاه » (۲) نسوان (۳) تبعه‌خارجه (٤) مستخدمین نظمیه و اهل نظام بری و بحری باستثنای صاحب‌منصبان افتخاری (٥) حکام کل و جزء ومعاونین ایشان در قلمرو ماموریت‌خود (٦) مامورین مالیه درقلمرو ماموریت خود (۷)ورشستگان‌به‌تقصیر(۸) مرتکبین قتل و سرقت و سایر مقصرینی که مستوجب حدود قانونی و اسلامی شده‌اند (۹) متجاهرین به‌فسق واشخاصی که فسادعقیده دینی وخروجشان از دین حنیف اسلام در نزدیکی از حکام جامع‌الشرایط ثابت و به‌شیاع رسیده باشد (۱۰) مقصرین سیاسی که برضد اساس حکومت ملی و استقلال مملکت قیام واقدام کرده‌اند .
بعلاوه ماده اول قانون محدودیت مورخه ۲۲ تیرماه ۱۳۰٦ شمسی‌و تبصره منضمه به قانون مورخه ۲۷ خرداد ۱۳۰٦ شمسی که به تصویب مجلس شورای ملی رسیده برای اطلاع عموم اهالی ذیلا درج میشود:
ماده ۱ـ کلیه روسای دوایر دولتی از انتخاب شدن بعضویت‌مجلس‌شورای‌ملی در حوزه ماموریت محروم خواهندبودو همچنین‌وزراءومعاونین موقع انتخابات از تمام مملکت .
تبصره ۲ـ کلیه روسای محاکم ومدعی‌العموم ها و وکلای عمومی‌در حوزه ماموریت خودشان اعم از ولایات یا ایالات از انتخاب شدن به‌وکالت مجلس شورایملی محرومند .
تبصره‌ـ سایر مستخدمین دولتی قابل انتخاب هستند بشرط اینکه پس از انتخاب برای مدت نمایندگی از شغل خود استعفا دهند .

(اخطار قانونی)

ماده ۷ـ هریك از انتخاب کنندگان زیاده بریك مرتبه حق رای‌دادن ندارند مگر درصورتیکه تجدید انتخاب لازم شود .

ماده ۸ـ انتخاب کنندگان مجبور نیستند نماینده خود را از ساکنین محل خود انتخاب کنند .
ماده ۲۲ـ اشخاصیکه شرط انتخاب کردن را دارا هستند اگر در ظرف مدتیکه انجمن نظارت بجهت گرفتن تعرفه معین نموده است تعرفه نگیرند در آن انتخاب حق ایشان ساقط است .
ماده ۲٥ـ دادن رای باید مخفی باشد وباین جهت رای دهندگان باید قبل از ورود بمحل انتخاب اسم یك یا چند نفر منتخبین خود را مطابق عده‌ای که آگهی شده است روی کاغذ سفیدبی نشان نوشته و پیچیده با خود داشته باشند (بنابراین اوراق چاپی و ماشینی‌پذیرفته نخواهد بود)
ماده ۲۷ـ انتخاب کنندگان پس از گرفتن تعرفه بلافاصله بدون اینکه از انجمن خارج شوند ورقه رای خود را در حضور نظار در جعبه‌ای رای انداخته تعرفه خود را بمنشی انجمن میدهند که باطل نموده بصاحب آن مسترد دارد .
ماده ۳۳ـ از اوراق رای آنچه سفید یالایقرء باشد یا این که صحیحا معرفی انتخاب شده را نکند و یا امضای انتخاب کننده را داشته باشد و یا بیش از یك ورقه باشد محسوب نخواهد شد ولی عینا ضمیمه صورت مجلس میشود .
ماده ٤٤ـ انتخاباتی که مبنی بر تهدید یا تطمیع بوده باشد ازدرجه اعتبار ساقط است و تهدید یا تطمیع کننده از سه ماه الی یك سال محبوس میشود و برای یك الی دو دوره انتخابیه از حق انتخاب محروم خواهد بود .
ماده ٤٦ـ ورود بداخل محوطه انتخاب با داشتن اسلحه اکیدا ممنوع است .

((مواد کیفری))

ماده ۹۱ـ اگر کسیکه برای دادن اوراق یا گرفتن ورقه رای در موقع انتخابات ماموریت دارد اعم از اینکه انتخابات راجع باعضاء مجلس‌مقننه یا اعضاء انجمن‌های ایالتی و غیره باشد در اوراق تعرفه یا آراء تقلب نموده و یاآن را کم وزیاد کرده یا تغییر اسم در ورقه رای بدهدبحبس تادیبی ازسه ماه تایکسال و بمحرومیت از حق انتخاب شدن در مدت سه سال محکوم خواهد شد واشخاص دیگری که مرتکب جرائم مذکور شوند بحبس تادیبی از یکماه تا ششماه محکوم خواهند گردید .
ماده ۹۲ ـ هرکس آراء انتخابیه را بخرد یا بفروشد در مدت شش سال از حقوق مذکوره در ماده ۱۰ و مشاغل دولتی و ملی محروم‌خواهد شد بعلاوه خریدار بصد الی هزار تومان و فروشنده بحبس تادیبی از ۸ روز الی یکماه با پنجاه تومان غرامت محکوم خواهد شد .

رئیس انجمن نظارت مرکزی انتخابات دوره بیستم مجلس شورایملی تهران وتوابع
جمال‌الدین اخوی

قابل توجه‌کارکنان بانك ملی ایران وسایر بانکها

به‌آقایان دکتر احمد امامی استاد دانشگاه و رئیس بهداری بانکملی ایران‌و علی‌اصغر پیرزادکه تنها مدافعین حقوق‌شما در مجلس شورایملی خواهند بود رای دهید.

بیاد دوستی‌که از میان ما رفت

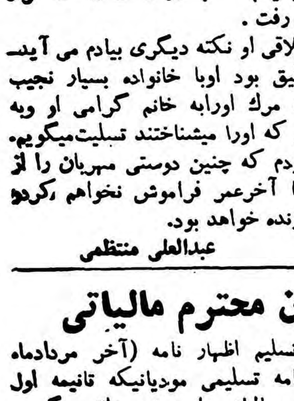

بسیار پاکدل و صمیمی بود ـ خوش خلق و خوشرو ـ کم توقع‌وبا وفا بود ـ برای خدمت بدوستانش همواره آمادگی داشت مهربانی را در دوستی‌و معاشرت های‌خانوادگی بحد اعلا میرساند ـ چون فرزند نداشت ببچه های خانواده ودوستان محبت بسیار میکرد ـ و بچه‌ها همه او را بسیار دوست میداشتند ـ به فرندان من بهمان شدت محبت میکرد دوست میداشت که نام خانواده خود را بلند آوازه کند ودر این راه کوشش بسیار کرد بلندفطرت بود هرچه بدستش میرسید با دیگران صرف میکرد ـصاحب عفت‌اخلاقی فراوان‌بود‌باتمام این‌خصوصیات تندباد حادثه باکمال تاسف اورا ازمیان مابرد . تنها دلخوشی اینست که همه‌ما میرویم و هیچکس دراین عالم‌باقی نمیماند در سراسر زندگی‌لذات حیات دربرابر تاثرات وغمها بسیار ناچیز وبی‌مقدارند ماتاثری را که از مرك یك عزیز پیدامیکنیم دریك کفه‌ترازو بگذاریم قطعا آن کفه‌سنگین‌تر ازتمام لذاتی است‌که درسراسر عمرخود چشیده‌ایم.

مرك عبدالصمد خلعتبری برای تمام دوستان و خویشان اوتکان‌دهنده بود همه‌اورا مردی سالم و نیرومند میدانستند گرچه مرك به‌قدرت وتیرو توجه ندارد ـ ولی‌چقدر خوبست که همه آنچنان بمیرند که مرگشان‌مایه تاسف‌و تاثر همه آشنایان ودوستان و خویشان باشد . مرحوم عبدالصمد خلعتبری راهرکه میشناخت از مرگش سخت متاثر شد. من‌با اینکه‌دیروز درمجلس ختم‌او بودم هنوز مرگش راباور ندارم .از خصوصیات اوشتکار کم‌نظیرش بود بامشکلات زندگی موفق شده‌بود که از سه دانشکده فارغ‌التحصیل شود و مهمتر آنکه تاآخرین روز حیات از کسب علم و کمال بازنایستاد . من‌هروقت اورا میدیدم کتاب در دست داشت هزار افسوس مردعزیزی بود چه‌زود ازدست رفت .

هرچه مینویسم باز ازمحاسن اخلاقی او نکته دیگری بیادم می آید ـ درادب ورعایت نزاکت فوق‌العاده دقیق بود اوبا خانواده بسیار نجیب وشایسته زندگی میکرد من مصیبت مرك اورابه خانم گرامی او وبه برادران و خواهرانش و بجمله کسانی که اورا میشناختند تسلیت‌میگویم.

ولی بازبخودم بر میگردم و بخودم که چنین دوستی مهربان را از دست دادمام تسلیت میگویم من‌اوراتا آخرعمر فراموش نخواهم کرد و خاطرات زندگی بااوبرای من همواره زنده خواهد بود.

آ ـ ۱۹۱٤۲ عبدالعلی منتظمی

قابل توجه مودیان محترم مالیاتی

بیش ازچندروز بپایان موعد تسلیم اظهار نامه (آخر مردادماه ۱۳۳۹) نمانده است ازطرفی اظهارنامه تسلیمی مودیانیکه قانیمه اول اسفند مامرسیدگی نشود قطعی و حساب مالیاتی واریز شده تلقی میگردد. واین تسهیلات فقط نسبت بدسته‌ای ازمودیان مالیاتی اجرا میشود که اظهارنامه خودرا تسلیم ومالیات متعلقه به‌آنرا هم کلابموقع (تاآخر مردادماه) پرداخته باشند.

لذا مودیان محترم پایتخت میتوانند برای تسلیم اظهارنامه وپرداخت مالیات بدارائی محل اقامت خود بشرح زیر :

شماره منطقه	نشانی	تلفن
منطقه ۱	خیابان سلسبیل چهار راه وثوق	
منطقه ۲	خیابان شاهپورعلیرضا جنب‌کوچه متین‌دفتری	٦٤٥٤۹
منطقه ۳	خیابان‌دوزولت خیابان‌شهامی‌جنب دبیرستان آفاق	
منطقه ٤	خیابان وحید خیابان زاهدی	۳٦٤۳٦
منطقه ٥	خیابان‌شهناز شماره ۹۰۰	٥۸۱۹۳۲
منطقه ٦	خیابان ری کوچه کلانتری	٥۸۱۹۳۱
منطقه ۷	خیابان ناصر خسرو کاخ دارائی	۳۰۱٥۱
منطقه ۸	خیابان فرهنك مقابل کلانتری	٥۸۱۹۳٤
منطقه ۹	خیابان ۳۰متری‌اول کوچه‌نگهبان نزدیك‌راه‌آهن	٥۸۱۹۳٥
منطقه ۱۰	خیابان ۳۰متری اول کوچه انصاری	٥۸۱۹۳۳

مراجعه واز این فرصت استفاده نموده‌وتا وقت باقی‌است نسبت بتسلیم اظهارنامه وپرداخت مالیات خود اقدام فرمایند.

وزیر دارائی

تذکر مهم

برحسب تصمیم هیئت مدیره صنف برای شرکت کلیه افراد این صنف درامر انتخابات وانجام این فریضه مقدس ملی صنف کبابی و آشپزروز پنجشنبه ۲۷مرداد راتعطیل عمومی خواهد نمودکه بتواند بطور دسته‌جمعی وکامل برای رای دادن به‌محل صندوق ها مراجعه کنند ـ محل اجتماع صبح‌تا غروب درمحل اتحادیه است.

رئیس اتحادیه صنف کبابی وآشپزوابسته بشورای عالی‌اصناف ـحاج عباس تمدن نژاد آ ـ ۱۹۲۱٦

در این موقع که‌در ظل توجهات اعلیحضرت همایونی وحسب‌الامر تیمسار معظم ریاست شهربانی کل سرکار سروان عزت‌اله خانبلوکی معاونت کلانتری بخش ۱۸ بریاست کلانتری مزبور منصوب گردیده‌اند کسبه وساکنین بخش ۱۸که همیشه ناظر و شاهد اعمال بی‌نظیر این افسر وظیفه‌شناس و شاهدوست بوده‌اند از ن‌حسن انتصاب را به‌تیمسار معظم تبریك عرض وانتظار دارند که اینگونه افسران فداکار که‌همیشه بر ملیت‌خود احترام میگذارند مورد تشویق و تقدیر قراردادمو موجبات رضایت عموم را فراهم سازند.

علی صداقت نیا ـ مرتضی رحیمی ـ محمدیزدی نژاد ـحسن‌اکبری

تبریکات

تیمسار معظم ریاست محترم پلیس تهران

حسن انتخاب آنجناب را ناشر بر انتصاب جناب سروان خانبلوکی بریاست کلانتری ۱۸به تشکیلات شریف پلیس تبریك عرض‌میکنیم.

دکتر رضائی زاده ـ دکتر تویسرکانی ـ دکتر احمد هاشمیون‌ـ دکتر اردبیلی ـ دکتر هوشنك فتح‌اللهی

جناب آقای دکتر حبیب دادفر انتخاب جنابعالی‌رابسمت نمایندگی دوره بیستم مجلس شورایملی صمیمانه تبریك عرض مینمائیم.

آ ـ ۱۹۱۱۲ دکتر محمود شاملو ـ دکتر ایرج شاملو

جناب آقای جواد خان دریابگی

انتخاب جنابعالی را بسمت نمایندگی دوره بیستم مجلس شورایملی بشخص شما و مردم غیور شهرستان نندر پهلوی تبریك عرض میکنم.

آ ـ ۱۹۰۳۸ لاهیجان ـ محمد حسین ارض پیما

جناب آقای حاج‌علی آقا طباطبائی

انتخاب حضرتعالی را بنمایندگی مجلس شورایملی از صمیم‌قلب تبریك عرض نموده امیدواریم که‌در راه خدمت بمیهن و همشهریان‌محترم درظل توجهات اعلیحضرت همایون شاهنشاه موفق و پیروز باشید .

کارمندان وکارکنان اتوهمدان ـ مسافربری مظاهری تهران

صورتمجلس انجمن کلیمیان تهران

در جلسه پنجشنبه بیستم مرداد ماه ۱۳۳۹ که درساعت ۲۲ با حضور اعضای انجمن کلیمیان تهران تشکیل شد تصمیمات زیر باتفاق آراء اتخاذ گردید .

۱ـ چون مشاهده شد از طرف عده‌ایکه در انجمن کلیمیان تهران هیچ سمت و عنوانی ندارند اعلامیه‌ای در روزنامه اطلاعات روز پنجشنبه ۲۰ مرداد ماه ۱۳۳۹ بشماره ۱۰۲۸۰ تحت عنوان

«تکذیب ورد اعلامیه منتسب بانجمن کلیمیان تهران»

وچند اعلامیه دیگر درج ومنتشر شده است باعث کمال تاسف وتعجب گردید که عده‌ای با سوء نیت سعی و کوشش مینمایند حقیقت را پایمال وخدمت خدمتگزاران را با مشوب کردن اذهان عمومی و انتشار اینقبیل اعلامیه‌ها برای کاندیدای خود استفاده نمایند .

۲ـ انجمن کلیمیان تهران در تاریخ ۹ مرداد ماه ۱۳۳۹ بااکثریت تام وبانهایت صداقت وایمان برای حفظ حیثیت یهودیان ایران طبق اعلامیه‌ای که عین آن بصورت کلیشه برای اطلاع عموم درج میشودجناب آقای مراد اریه را نامزد نمایندگی دوره بیستم قانونگزاری اقلیت یهود ایران معرفی و انتخاب معظم‌له را توصیه نموده است انجمن تصمیم قبلی راکه در جراید اطلاعات بشماره ـ ۱۰۲۷۰ و کیهان بشماره ۵۱۲۳ آگهی شد تائید وانزجار خود را نسبت باعلامیه‌های منتشره اعلام وانتخاب‌جناب آقای‌مراداریه راکمافی‌السابق‌بعموم‌همکیشان توصیه‌مینماید

انجمن‌کلیمیان تهران

دکتر عنایت‌اله منتخب ـ یعقوب مسیم ـ ایوب الیهو ـ روح‌اله مناسبیان ـ حاج ابراهیم اسحق پور ـ نوراله فورافشان ـ نصرت‌اله منتخب تهرانی ـ ابراهیم یاشار

دکتر عنایت‌اله منتخب — یعقوب مسیم — ایوب الیهو — روح‌اله مناسبیان — حاج ابراهیم اسحق پور

۲۰/۵/۳۹

نوراله نور افشان — نصرت‌اله منتخب تهرانی — ابراهیم یاشار

جناب آقای علم رهبر عالیقدر حزب مردم

حس شاهدوستی و وطن پرستی از دستورات مذهبی و اولین شعار جامعه کلیمیان ایران است که از زمان کورش کبیر تا این تاریخ راهنمای این قوم بوده است بهمین جهت عناصری که با این صفت خو گرفته اند و در تاریخ زندگی اجتماعی و سیاسی خود از این شعار مقدس و سنت باستانی منحرف نشده اند همیشه از طرف کلیمیان تشویق شده اند .

آقای مراد اریه واجد این صفات و باعث سر بلندی و افتخار کلیمیان ایران میباشند .

جامعه کلیمیان ایران مراتب سپاسگذاری خود را از این حسن انتخاب و کاندیدا نمودن ایشان با نجناب عرض و امیدوار است معظم له در انجام نیات مقدس شاهنشاه و خدمات عمومی بیش از پیش توفیق یابند .

انجمن کلیمیان تهران

دکتر عنایت‌اله منتخب — یعقوب مسیم — ایوب الیهو — روح‌اله مناسبیان

حاج ابراهیم اسحق پور — نوراله نور افشان — نصرت‌اله منتخب تهرانی

ابراهیم یاشار

درباره بزرگترین گاردن‌پارتی سال

ساختمان ۱۲۰ هزارمترمربع زمین برای‌تشکیل‌گاردن‌پارتی

بطوریکه دیروز باستحضارخوانندگان عزیز رسید سازمان کمك کودك به منظور تامین اعتبار جهت کمك به کودکان نیازمند تصمیم ببرگزاری یك گاردن پارتی مجلل و باشکوه گرفته است که در نوع خود کم نظیر باشد . در شماره دیروز وعده دادیم که بتدریج اطلاعات تازه ای درباره محل گاردن پارتی و سایر مسائل بنظر خوانندگان میرسد» چون‌سازمان کمك کودك معتقد بود که باید محل گاردن پارتی متناسب با عظمت آن باشد و وسائل رفاه میهمانان ازهر جهت فراهم گردد انتخاب محل را بعهده کمیته‌ای ازافرادبصیر ومطلع گذاشت این کمیته پس از بررسی محلهائی که در تهران برای گاردن‌پارتی معمولا مورد استفاده قرار می گیرد تصمیم گرفت که از محلهای مزبور که هیچکدام شایسته تشکیل چنین گاردن پارتی با عظمتی نباشد صرفنظر کرده و محل مناسبی دو نظر گرفته شود

پس از مطالعه و بررسی فراوان محل پرورشگاه شیر و خورشید واقع در جاده پهلوی مورد پسند قرار گرفت و بلا فاصله با آقای دکتر خطیبی مدیر عامل جمعیت شیرو خورشید سرخ‌درمورد استفاده از محل مذکور تماس حاصل شد و ایشان از پیشنهاد سازمان کمك‌کودك حسن استقبال کردند و آمادگی‌خود را برای هر نوع کمك اعلام نمودند باین ترتیب سازمان کمك کودك موفق شد با کمك و همت شیر و خورشید سرخ ایران بهترین ومناسب ترین محل را برای تشکیل گاردن‌پارتی انتخاب کند .

شروع و فعالیت

از چند روز قبل مهندسین و طراحان سازمان کمك کودك در ۱۲۰ هزار متر مربع زمین پرورشگاه مشغول فعالیت میباشند و بزودی محل پرورشگاه بیك شهر وسیع تفریحی تبدیل خواهد شد .

درشماره آینده اطلاعات جالبتری در این زمینه باطلاع خوانندگان‌عزیز میرسد .

عقاب عظیم‌الجثه برفراز سفارت آمریکا

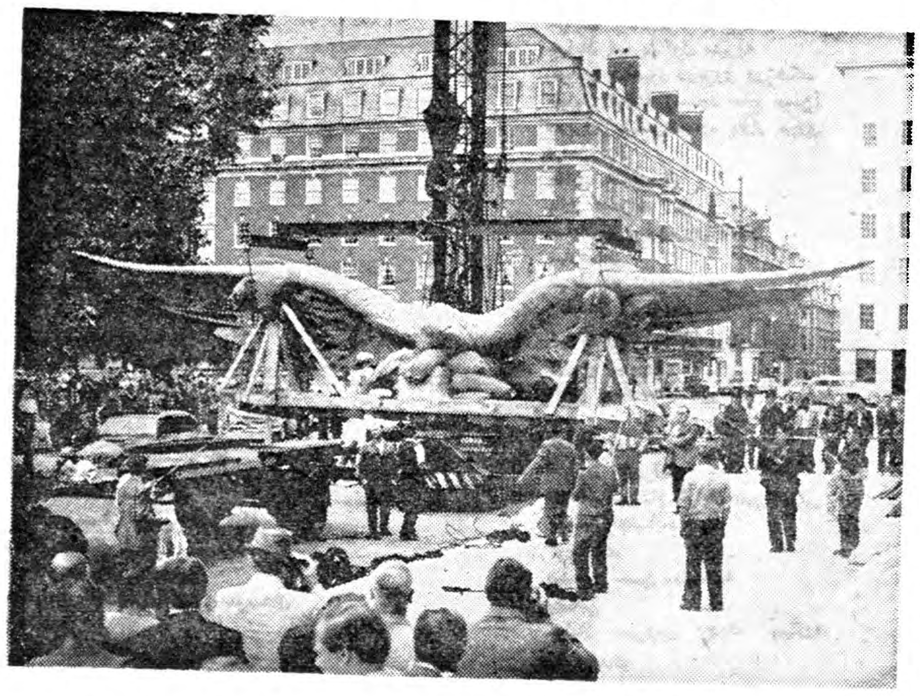

چند روز قبل یك عقاب آلومینومی عظیم‌الجثه که قرار است برفراز ساختمان نوبنیاد سفارت‌آمریکا در لندن قرار داده شود ، بلندن وارد شد .

این عقاب ۱۰۰۰ پوند وزن دارد و مانند یك هواپیمای بی‌جان برفراز بام سفارت آمریکا بحال پرواز قرار می‌گیرد .

حین ورود عقاب آلومینومی بلندن سیل‌جمعیت بدنبال منجنیق غول‌پیکری که آنرا حمل میکردبراه افتاد . مردم و عکاسهاو و خبرنگاران ،ورود عقاب سفارت را مانند ورود یك دیپلمات بزرك بلندن مورد استقبال قرار دادند .

عقاب مزبور ۳۵ متر عرض دارد. و ۱۵۰ کارگر و متخصص بمدت دو ماه برای آن کار کرده‌اند.

قیافه درشت عقاب بسیار جالب است و حتی دستگاهی درذل آن تعبیه کرده‌اند که می‌تواندشکل، قیافه و حالت عقاب را در هر حال تغییر دهد . در اینجا عقاب منقار خودرا بطرف بال چپ خود متوجه ساخته است و حالت قهر و غضب بخود گرفته است .

ازصبح دوشنبه ۲۴ مرداد درسینماهای

رویال ـ حافظ ـ تراس **دیانا**

یك فیلم هیجان‌انگیز جنائی ازماجرای قاتلی که برای پرده پوشی قتل خود زن بینوائی را تاداخل اطاقهای بیمارستان تعقیب کرد وبالاخره ...

شاهد جنایت

دوبله بفارسی

۱۸

باشتراك: دونالدسیندن ـ بلیندالی ـ موریل‌پاولف

آگهی احضار

بدینوسیله باطلاع غیر نظامیان علی‌اکبر سعید آبادی و حسن اسعد عباسی که محل سکونت قبلی آنان ورامین بوده فعلا مجهول‌المکان می باشند میرساند که پرونده اتهامی شما دائربسرقت مسلحانه درایندادگاه مطرح‌میباشد ودرصورتیکه از تاریخ آخرین آگهی‌تا مدت دوماه خود را بدادگاه‌تجدیدنظرسپاه ۱ مرکزواقع‌در پادگان نظامی قصر معرفی ننمائید غیابا به پرونده اتهامی شمارسیدگی ورای مقتضی صادر خواهد شد .

از طرف رئیس دادگاه تجدید نظر سپاه ۱ مرکز ـ سرهنك پیاده اسداله ایروانی

آ ـ ۱۴۱۵۲ ۱ ـ ۳

دکتر جمال‌الدین نوربخش

متخصص دربهداشت وبیماریهای کودکان

ازدانشگاه پاریس

معتادین به‌الکل، تریاك، مرفین،

کوکائین وهروئین

را باآخرین متد درمدت‌کوتاهی بدون هیچگونه عارضه درمان مینماید

نشانی خیابان شاهرضا چهارراه پهلوی

پذیرائی ٤ تا ۸ بعدازظهر تلفن مطب ٦٥٥٥٧

تلفن منزل ٤٤٧٨٩ (۱)

آگهی تجدید مناقصه

شرکت سهامی مواد غذائی و شیمیائی ایران مقدار ٦٥٠٠٠ ورق حلب مورد نیاز خود را از طریق مناقصه خریداری می‌نماید داوطلبان شرکت در مناقصه میتوانند همه روزه باستثنای ایام تعطیل درساعات اداری برای دریافت مرك شرایط و مشخصات مناقصه بدفتر شرکت واقع درخیابان آمل کوچه دقت مراجعه نمایند .

پیشنهادات تاآخروقت اداری روز شنبه ۱٦ مهرماه ۱۳۳۹ پذیرفته و درساعت ۱۰ صبح روز بعد باز وخوانده خواهدشد .

مدیر عامل شرکت سهامی مواد غذائی و شیمیائی ایران

مهندس اسماعیل‌سمیعی

آ ـ ۸۸۳۸٦ ۲ ـ ۳

بانو باندرانائیك :

شما خانمها کوشش نکرده انتظارات زیادی دارید

برای اولین بار زنی شوهرش را سجده میکند

اخیرا یکی از مخبرین خبرگزاری فرانسه مقاله جالبی از زندگی بانو باندرانائیك اولین نخست‌وزیر زن درجهان تهیه کرده است که نکات جالب آن در زیر بنظر خوانندگان عزیز میرسد .

خانم باندرانائیك ٤٤ سال دارد و نخست‌وزیر ملت سیلان است‌وی در راس حزب آزاد سیلان قرار دارد .

چندی پیش شوهرش را که نخست‌وزیر وقت در سیلان بودترابود کردند و یك غم و افسوس ابدی در دل او بجا گذاشتند.

خانم باندرانائیك برای شوهرش که او نیز رهبر حزب آزادی‌بوداهمیت زیادی قائل بود .

او یك زن خانه‌دار بتمام معناست‌و از نظر تربیتی کودکان خود را تحت نظر دقیق قرار میدهد .

مثلاهرگزنمیگذارد کودکانش بهر فیلم که بخواهند بروند .

خانم باندرانائیك لباس ساده می‌پوشد و خیلی عالی نطق میکند .

سخنان او با حرارت و صلابت مخصوصی ادا میشود بطوریکه انسان را تحت تاثیر ساحرانه خود قرار میدهد زندگی اوچه در زمان حیات شوهرشروچه‌در مرگ شوهرش سراسر یك فعالیت و تلاش بوده است .

او حتی در زمانیکه زندگی حوادث دردناکی برایش بوجودنیاورده است باز آسوده ننشسته است و فعالیتی برای مردم ویا شوهرش انجام داده .

خانم باندرانائیك از تملق بیزار است ووجودش مردانه است و مانند زنان کوتاه فکر نیست و دلش بهمد روز و غیبت این و آن بسته نیست و اصولا او آنقدر بالانشین است که‌به فکرش نمیرسد که زنان فرومایه‌کوتاه فکر هم وجود دارندکه بابی‌عقلیها و اعمال کودکانه خود احترام طبقه‌نسوان والکه دار ساخته‌اند .

خانم باندرانائیك یك‌بودائی نیرومند و معتقد است . بامدادان ساعت شش ازخواب برمیخیزد وبلافاصله نیمساعت را به عبادت‌درمعبد خانگی خودمشغول میگردد او هرگز حاضر نیست‌فراموش کند که باید یك مرید وفادار برای بودا باشد .

پس از آنکه وی بودارا پرستید باطاق شوهر فقیدش وارد میشود ودر برابر عکس خندان او که بر روی سه پایه‌ای قرار گرفته است خود را بخاك میاندازد و مدتها لابه میکند اوشوهرش‌را شدیدا دوست داشت ودوست دارد و این موضوع را ازاشك های درشتی که بمجرد دیدن تصویر شوهرش از چشمهایش روان میگردد می‌توان فهمید او میگوید شوهرم را در خوشترین وناخوشترین ایام بیاد خواهم داشت زیرا او سرور من‌است و فرمانده من‌بود من بتمام زنان دنیا توصیه میکنم که در وجود عزیزشوهر خود محو گردید و غرق تمنای او بشوند آنگاه خواهند فهمید که‌صاحب چه لذتی هستند .

من از متابعت شدیدا بیزارم و فقط در متابعت از شوهر پافشاری‌میکنم.

خانم باندرانائیك فقط گوشت‌ماهی میخورد وهرگز لب به گوشت‌حیوانات نمیزند و کودکانش را نیز بگوشت ماهی عادت داده است او دستور غذارا خودش شخصا میدهد گاهی شخصا در آشپزخانه به‌تهیه غذا میپردازد.

او پس از آنکه به نخست‌وزیری سیلان برگزیده شد بلافاصله‌باطاق شوهر مقتول خود رفت و زانو زد و کریست و قول داد که هدف مقدس او را تعقیب نماید .

خانم باندرانائیك سمت وزارت دفاع را نیزبرعهده دارد و یك کرسی نیز برای خود در مجلس حفظ کرده است .

اکنون برخی از سخنان نخستین نخست‌وزیر زن جهان را که اخیرا بیکی از خبرنگاران خارجی اظهار کرده است ملاحظه میکنید.

– ما بدین خود وفاداریم و رمز پیروزی ما نیز همین است ما چون معتقد هستیم می‌توانیم در برابربلایای روزگار سینه سپر کنیم و اگر اتفاقا مصائب برما حکومت بکنند معتقدبودن ومومن بودن ما صبر و تحمل بما می‌بخشد .

– کشوری که زنانش از صبح تا شام بفکر خود آرائی و جلب نظر مردهای هرزه است بزودی سقوط میکند یا اقلا قدرت خودرا برای ایجاد یك آینده بی‌نظیر از دست میدهد هنوز برخی اززنان بیعقل‌دنیا نمیدانند که‌نجابت وتشخص زنانه بهترین چیزیست که می‌توانند بشوهر خود عرضه کنند و در برابر جامعه نیز بدان افتخار نمایند زنها باید بدانند همانطور که آنها بودند که مردهارا عادت دادند باینکه زنان خوش لباس و کاملا آراسته وخوش ظاهر رادوست بدارند همانها نیز می‌توانند مردان را عادت دهند باینکه قبول کنند زن موجودی متشخص است و از اونباید انتظار اطوار و اعمال سبك راداشت.

–دنیای بحرانی کنونی باکمی‌درایت امکان دارد بهشت شود .

اگر در بهشت زندگی نمی‌کنید مقصر رهبران‌عمده‌جهان‌هستند .

– کاری نکنید اعتماد کودکان را بحرف و قول خودازدست بدهیدزندگی شما باید آخرین نمونه و بهترین شاهد مثال برای فرزندانتان گردد .

– بهترین کاری که از یك زن متشخص برمی‌آید اینستکه دروجود شوهرش غرق گردد و مطمئن باشدکه این کار حظی بیشتر از سرپیچی های نابجا وادادر آوردنهای بیمورد دارد شوهررا محو وجود خود سازید وآنگاه خواهید دید که او نیز شما را محور وجود خود قرار میدهد شما خانمها کوشش نکرده انتظار های زیادی‌دارید حوصله بخرج دهید بالاخره‌این‌شوهر ها مال شما هستند منتهی اگر شما نمی‌توانید آنها را جلب کنید. آنها چه کنند ؟!

اولین نخست‌وزیر زن در جهان و در تاریخ بشریت در برابر تصویر شوهرخود بخاك افتاده است .

کاری که درسراسر تاریخ بی‌سابقه است !

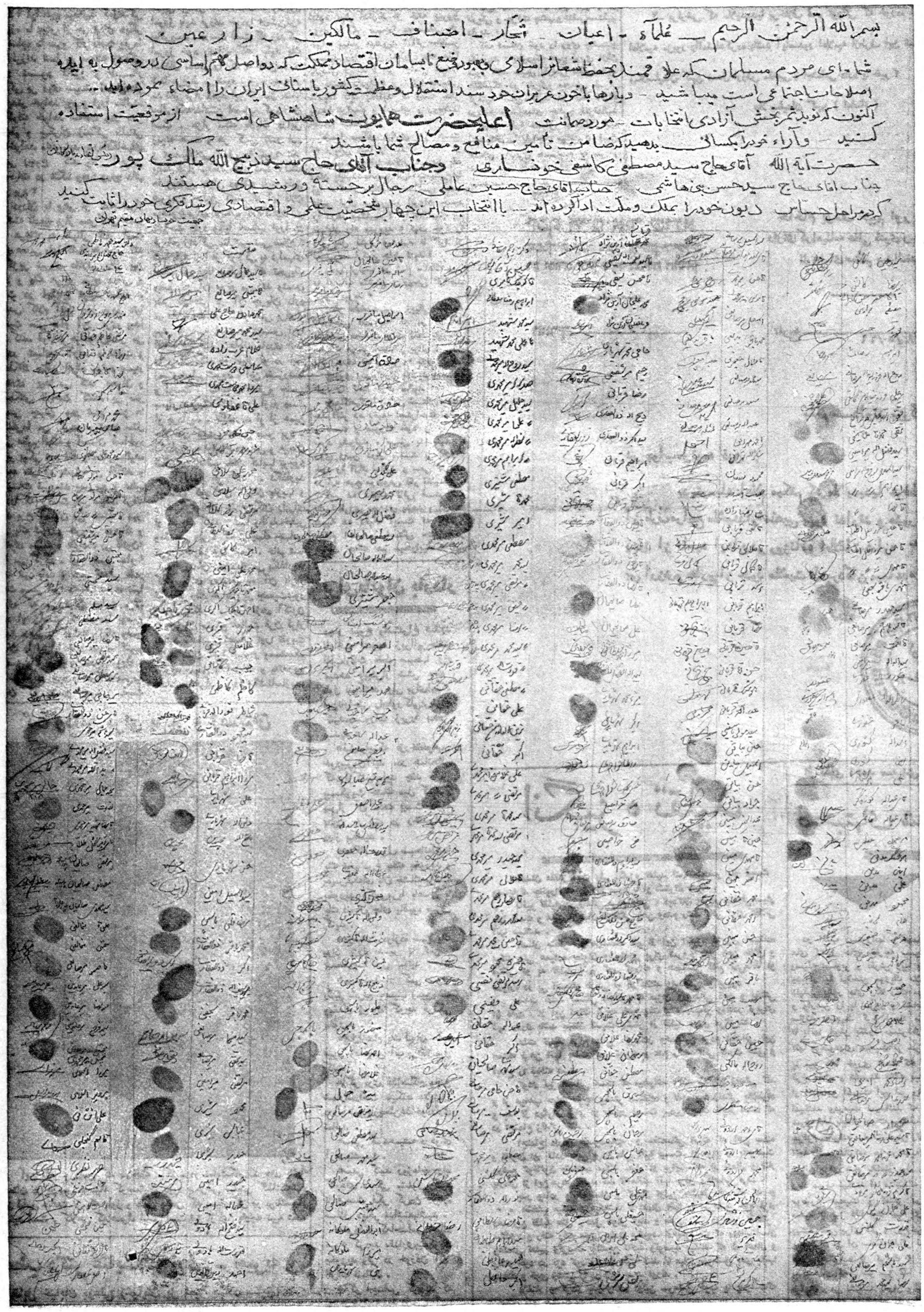

تلسکوپ برای فضا پیما

این یك تلسکوپ فضائی است که اولین فضا پیمائی که برطبق طرح مرکوری فضا رازیر پاخواهد گذاشت از آن‌استفاده خواهد کرد فضا پیمابانگاه درصفحه تلسکوپ منظره روشنی اززمین‌راکه درهزاران میلی درزیرپای‌اوگسترده است مشاهده خواهد کردیکی از هفت فضا نورد که‌هم‌زن‌وفرزنددارند بیش از سی سال ازمنشان گذشته است بعنوان اولین شخصی که‌بفضا میرود انتخاب خواهدشد احتمال‌دارد این‌امر سال آینده صورت گیرد.فضا پیمای مزبور دریك محفظه مخروطی شکل که‌درپشت یك‌موشك غول آسای اطلس قرار دارد سفر خودرا آغاز خواهد کرد . این‌موشك از کیپ کاناورال «فلوریده» پرتاب‌خواهد شد اگرشوروی‌دراین‌زمینه‌ازامریکا سبقت‌نگیرد طرح مرکوری‌نخستین طرحی خواهد بود که‌درسفر به‌فضا باموفقیت توام گردیده‌است‌تلسکوپ مزبور درمحفظه کار گذاشته میشود این تلسکوپ عدسی های چشمی دارد که‌تاجدار محفظه‌فضاپیماتوسعه میابد .

یك قسمت مخصوص در – بالای تلسکوپ تعبیه شده‌است که از آن میتوان منظره سیاره زمین رااز فضا تماشا کرد این قسمت‌هفت اینچ قطردارد تصویری که‌بنظر فضا پیما میرسد دارای مساحتی برابر ۱۲٤اینچ خواهدبود علائم مخصوص ودستگاههای کنترل‌مرتبا هرگونه اطلاعات رادرباره وضعی که‌فضاپیما در آن‌قرار دارد باومیدهد مقدار تمایل محفظه بطرف زمین واوضاع نسبی فضا پیمادر قبال ماه وخورشید نیز بوسائل مخصوص به‌اطلاع او میرسد اگر دستگاه خودکار محفظه برای برگشت مجدد فضا پیمابطرف جوزمین بخوبی کار نکند این تلسکوپ‌باو کمك میکند تاموشك های برگشت دهنده را آتش کند.

آگهی تمدید مهلت برای قبول پیشنهادهای شرکت‌درمزایده

فروش سهام شرکت اسفندقه

بدین وسیله باطلاع کلیه علاقمندان شرکت در مزایده فروش سهام معادن کرومیت اسفندقه میرساند که تاریخ قبول پیشنهاد از ٤ مرداد به ٥ شهریور تمدید میشود وتاریخ گشایش پیشنهادها از ٥ مرداد بهساعت ۱۱ صبح روز ٦ شهریور ماه تغییر میابد .

آ ـ ۱٦٤۳٦ ٤ ـ۱ وزیر صنایع ومعادن

نوشته: اندره موروآ

سر و صدا

وغوغای تمدن اعصاب کودك شمارا تهدید میکند

خانم شما وظیفه خطیر وعظیمی دارید

خانم برای اعصاب کودکتان‌چه اندیشیده اید .

آیا هیچ فکر کرده‌اید که‌عظیم ترین دستگاه وجودی فرزند تان یعنی نظام عصبی او باید یکعمر در زیر فشار مصائب توانفرسا تاب آورد ؟ آیا هیچ میدانید که‌زندگی امروزه ما بیش از هر زمان دیگر با اعصاب ما سرو کار دارد؟ وفردا که فرزند شما به صحنه زندگی وارد شود تاثیر و فشار زندگی بر روی سیستم اعصاب او شدیدتر خواهد بود و اورا سائیده و کوفته خواهد ساخت ودر بحر متلاطم و بیکران زندگی ظلمانی تنهاخواهد ماندوباید بدرمانگاههای عصبی رجوع کند وتا آخرین دم حیات در تنگنا ودرد ورنج دائم بسر برد ؟

دوران ما بیش از تمام ادوار گذشته تاریخ پرازمحرکاتی است که هریك به تنهائی قادر است قوای عصبی مارا کاملا تضعیف کند وناگزیر نیروی عقلانی رااز بین ببرد و یك هرج‌و مرج دماغی و تشتت در اجتماع تولید نماید . ملخص کلام آنکه روز بروز دنیا جمعیت سر سام آور تری پیدا می کند. غوغا و هیاهو زیادتر می گردد تصادم آراء و عقاید و اصطکاك منافع افراد موارد بسیار متعددی پیدا می کند بحران و کشمکش ناراحت کننده بر سر تا سر جهان ودر تمام مغز ها حکمفرما می گردد . تمدن مثل غولی عظیم الجثه و آسمان آساخود را بر پیکر درد ناك واعصاب‌سائیده جامعه متراکم بشری می افکند و تاسیسات نیرومند وسریع و عظیم خودرا که بردست بشر سبقت‌گرفته است برخ آدمیان می کشند . بهر حال یك شور و خروش دردناك و هیاهوی مهلك و «قیامت بی قانون» برپا می گردد . این وضع مداوما ادامه می یابد و هیچ قدرتی قادر نیست مسیر آنرا متوقف سازد. تنها کاری که می توان دراین میان انجام داد این‌است که خودرا بوضع تطبیق دهیم با کوشش زیاد وضع وزمان را نیز با خود همراه کنیم‌و خلاصه یك جرح و تعدیل بزرك و بی سابقه در خود و حرکت سریع تمدن که دشمن اعصاب ماست به وجود آوریم خانم شما بیش از همه وظیفه دارید . اعصاب کودك شما بیش از همه در خطر است . فردا که کودك شما در جامعه می جنگد چرخش تمدن ومحرکات عصبی بیشتر شده است . ولاجرم امروز باید فرزند خودرا «روئین‌تن» بیافرینید . درست است که زندگی امروز خود باندازه کافی باید یك اشتغال مقدس را که به عشق‌مادری شما مربوط می شود بیش از همه در مد نظر قرار دهید این اشتغال همانا سالم نگاهداشتن اعصاب کودکتان است . هزار نکته باریك دراین زمینه هست و هر کسی بقدر فهم و تحصیلاتش هدف را مورد نظر وعمل قرار میدهد .خانم شما درنکته ها ووقایع جزئی روزانه باید دقیق شوید و تحقیق کنید که آیا فلان موضوع برای اعصاب کودکتان‌تاثیر ناراحت دارد وآیا اعصاب اورا در فردای زندگی متلاشی نمی سازد ؟ شما باید اورا از کودکی به فیلمهای جنائی وپرغوغا ودلهره که تحریك وعمل در آن موج می زند وتمدن بشر ناراحتی در آن جریان دارد نبرید . فیلمهای سالم علمی برای‌او بهتر از همه است و تجسس اورا اقناع می کند . عاطفه مادری شما را وادار نکند به امیال او در این زمینه تسلیم شوید . این بضررشما و اوست . کتابهای عشقی‌و جنسی بسیار تحریك کننده را ازدم دست او بردارید . نگذارید او از همین حالا در کشش عصبی بسر برد . نگذارید به اوضاع حساس و هیجان انگیزی که قهرمانان کتابها بوجود می آورند خو کند . نگذارید دوستان کودکتان تارزان بازیها و وحشیگری های هنرپیشگان رابرای او تعریف کنند . شما وظایف‌خطیر ومقدسی دارید که از جمله حساس ترین وظایف قرن است . خانم شما اید فرزندان رادرمدارسی بگذارید که‌او برای رسیدن به آن ناچار شود از چند خیابان پر جمعیت‌عبور ومرور بگذرد . اورا ازهم اکنون در جریان سریع فعالیت قرن قرار ندهید . نخست اعصاب اورا تقویت کنید بنیان آنرا استوار ومستحکم سازید سپس با احتیاط و به‌تدریج اما مظاهراین دوران آشناسازید.

خستگی وناراحتی عصبی

دشمن‌شماره یك زیبائی

فرسودگی و خستگی و ناراحتی اعصاب ، اسلحه ایست که زیبائی‌زن را تلف میکند . خستگی نه فقط‌روی روح زن‌اثر مینماید بلکه‌زیبائی صورت اورا هم بطور عجیبی از بین میبرد و بر چین و چروکهای صورت می افزاید ودر خشندگی چشم راخاموش میسازد .

هنگامیکه در معرض این دشمنان سر سخت زیبائی قرار گرفتید باید باتمام قدرت مبارزه و مقاومت‌نمائید

اگر احساس کردید که رفتن به بیرون وخرید ازبازار شما راناراحت میکند .. اگر پس از باز گشت از اداره میل ندارید از خانه بیرون روید .. اگر صبحها به سختی از خواب بیدار میشوید ؟ اگر حاضر نیستید روز های تعطیل بچه هارا بگردش ببرید ؟ اگر آرامش خودرا از دست دادید ، و مرتبا عصبانی شدید؟ باید بدانید که زنگ خطر بصدا درآمده و اعصاب و روح‌شما خسته است .

ضمنا مسائل دیگری هم هست که زیبائی شما را تهدید میکند از خود بپرسید آیا هنگام خواندن یك رمان یایك‌کتاب‌مهیج ناراحت‌میشوید؟ آیا هنگام مطالعه مشکلی تحت تاثیر قرار میگیریدو ابروان خود را درهم میکشید ؟ آیا هنگامیکه در خیابان راه میروید ، کیف خود را زیر بغل فشار میدهید تا آنرا از دستبرد سارقین حفظ کنید ؟

بدین ترتیب در تمام ساعات روز با اعصاب متشنج و روحی ناراحت بسر میبرید .

بنظر متخصصین زیبائی معالجه «ناراحتی اعصاب» که در حقیقت ناراحتی عضلات است فقط باراحتی عضلات میسر است و برای رسیدن باین هدف نکات زیر را بکار بندید:

*روی زمین دراز بکشید وعضلات خود را کاملا آزاد نمائید .

*هنگامیکه احساس خستگی‌کردید، حد اکثر ده دقیقه استراحت نمائید و دست و صورت خود را با آب سرد بشوئید . سپس بنشینید یا روی زمین دراز بکشید و عضلات خود را آزاد نمائید و سعی کنیدکه درباره هیچ موضوعی فکر نکنید .

این ده دقیقه کافی است که بشما انرژی مجددی بدهد و دوست شبیه ده دقیقه ایست که ناپلئون هنگام احساس خستگی حتی در میدان جنگ هم میخوابید . این استراحت کوتاه کافی است که از چین و چروکهای صورت شما که در نتیجه خستگی پیدا میشود بکاهد.

*اگر کمی دیر تر از موعد بخانه برگشتید بهتر است بیست دقیقه دیرتر غذای خود را بخورید نه اینکه بلافاصله پشت میز غذابنشینید و غذای خود را با عجله صرف‌کنید.

*استراحت چشم، کلیداستراحت بدن است بهمین جهت در سایه دراز بکشید و چشمان خود را به بندید . برای اینکه چشم شما درخشندگی خود را حفظ کند ، احتیاج به سه موضوع زیر یعنی تاریکی و حرکت چشم و تنفس‌مستقیم دارید .

کف دستان خود را روی چشمتان بگذارید . بطوریکه هیچ نوری ازآن عبور نکند سپس بآرامی تنفس‌نمائید هنگامیکه در تاریکی محض قرار گرفتید سعی کنید دو سه دقیقه درباره موضوعهای جالبی فکرنمائید

*در باره مسائل متفرقه که اعصابتان را ناراحت میکند از قبیل صدای رادیوی همسایه یا سر و صدای بچه ها اصلا فکر ننمائید .

برای‌بانوان باردار

دچار تهوع واستفراغ شدید ناراحت نشوید زیرااین‌حالت اغلب‌اوقات فقط صبحها رخ میدهد وبیش‌از شش هفته طول نمیکشد .ولی برای‌اینکه این‌ناراحتی رابطور کلی‌برطرف کنید،دستورات زیررا بکار ببندید :

*قبل‌ازاینکه ازرختخواب خودبیرون‌آئید ،در همانحالی که‌دراز‌کشیده‌اید چند دانه بیسکویت خشك میل کنید و پس‌از آن مدت بیست دقیقه بدون حرکت در رختخواب دراز بکشید .

*هنگام صرف صبحانه‌ابتدا یك تخم مرغ پخته بخورید و سپس‌تکه‌ای نان خشك برشته بخورید وکمی‌مربا باعسل با یك فنجان چای یاقهوه صرف کنید .

*درساعت دوازده ظهر یك پیمانه بزرك شیر با کمی بیسکویت میل نمائید .

*درموقع‌ناهار کمی سوپ رقیق بابرنج یاسیب زمینی‌پخته ومقدار زیادی گوجه فرنگی بخورید .

*قبل‌ازشام یك لیوان آب میوه بخصوص آب پرتقال‌میل کنید .

*اگر بوی غذاهنگام پختن شمارانارا‌حت میکند ،تاپایان دوره تهوع‌ازپختن‌غذاخودداری نمائید .

*سعی کنیدهمیشه درهوای آزاد بنشینید .

*سعی کنید روزهاخودرابا کارهای سبکی مشغول کنید تا فرصت فکر کردن درباره مسائل دیگر نداشته‌باشید .

*هروقت که‌احساس حالت تهوع کردید مقداری‌بیسکویت بخورید ولی در خوردن آن افراط ننمائید .

*اگر احساس کردید که به‌نوعی‌غذامیل‌ندارید‌حتما آنرا نخورید .

حضرت هاراب حاخام یوسف حئیم اورشرگاء

وپیشوای اعظم روحانی یهود ایران

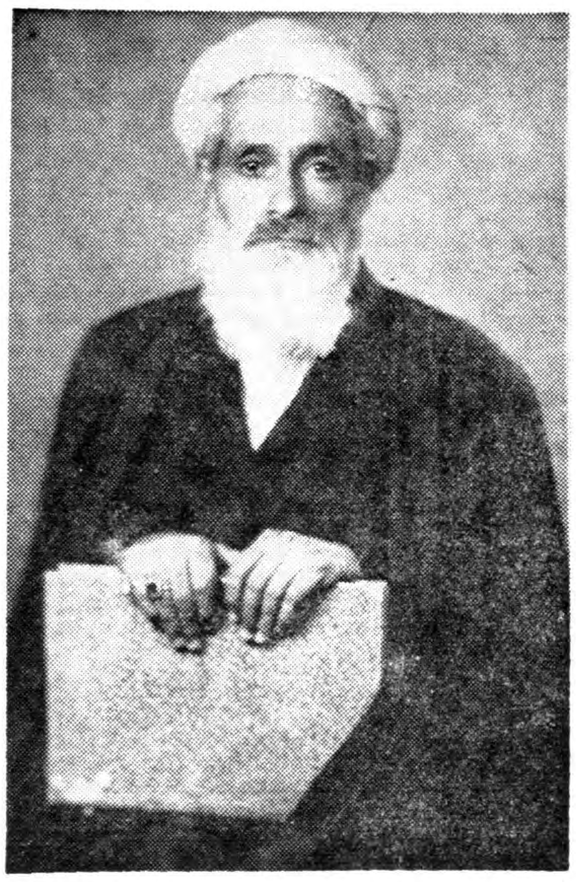

چون اعلامیه‌ای در مورد انتخابات بامضای ملا یدیدیا شوفط وملاسلیمان کهن صدق که نامبردگان را (حاخام و پیشوای بزرك‌مذهبی یهود) معرفی کرده‌اند در مطبوعات منتشر شده است .

لذا بدینوسیله از محضر محترم عالی که‌دارای درجه فتوای وروحانیت از مراجع بزرك مذهبی یهود وعلمای اعظم بیت‌المقدس میباشید استدعا میشود نسبت به استعفائیه ذیل نظر خود را مرقوم فرمائید .

۱ـ آیا ملایدید و ملا سلیمان آنطور که ادعا شده است (حاخام) هستند واجازه اجتهاد از مراجع مذهبی دارند یا خیر ؟

۲ـ برفرض که ملایدیدیا برخلاف قسم توراتی که خورده است اعلامیه مزبور راامضاءکرده باشد آیاصدور اعلامیه ازطرف این شخص وملاسلیمان کهن صدق ارزش مذهبی و اجتماعی دارد یا خیر ؟

ملا سلیمان کهن (امضاء)

נכ"ו

יוסף חיים אור שרגא

מוסמך מגאוני ורבני עיר-הק ירושלים

רב ומורה צדק בעיר הבירה תהראן

תאריך _____

حاخام یوسف حییم اور شرگا

دارای‌گواهینامه عالی فتوی و روحانیت

از علمای معظم بیت‌المقدس

تاریخ ۱۳۳۸/۵/۱۹

YOUSSEF HAIM

AUR CHARGA

TEHERAN - IRAN

Date _____ 19

بنام خداوند بزرگ

در جواب‌مرقومه فوق

بدینوسیله اعلام میکنم که ملا یدیدیا شوفط و ملاسلیمان کهن مدتی اجازه اجتهاد از طرف‌مراجع صلاحیتدار مذهبی یهود ندارند و مدور اعلامیه بعنوان خاخام و پیشوای‌مذهب یهود از ناحیه ایشان در روزنامه اطلاعات شماره ۱۰۲۷۱/۲ دائر به معرفی آقای‌جمشید کشفی بی ارزش‌و خارج از حدود صلاحیت نامبردگان میباشد .

آ-۱۹۱۳۲

انگیزه تقلید

انسان مقلد است ولی انگیزه تقلید تنها منحصر باو نیست وبسیارند جانورانیکه در این مورد با او اشتراك دارند .

تاثیر تقلید در زندگی مردم عامی ، کودکان ومردم ابتدائی‌بسیار بارز است و علت آن‌همان ناپختگی ذهن وعدم رشد کافی قوای عقلانی آنها میباشد .

انسان متفکر واندیشمند هم از این انگیزه غریزی استفاده میکند ولی همواره بعنوان وسیله‌ای برای شروع بکار ذهن خلاق و مبتکر او به تقلید آنهم کور کورانه و همیشگی قانع نمی‌ماند او همواره در پی آنستکه طرحی نو در افکند واساسی نو بریزد .

شدت تقلید بستگی مستقیم با میزان ورزیدگی ذهن و پختگی آن دارد . از این لحاظ هرچه ذهن پخته‌تر ،مهذب‌تر و، قادر تربرای فهم ودرك باشد بهمان نسبت بیشتر از تقلید دوری می‌گزیند .

علت تقلید مردم عامی ،کودکان وهمچنین مردم ابتدائی این استکه ذهن آنها بعلت کمی تجربه و عدم رشد کافی قدرت خلق و ابداع را نیافته است .

کودك نیز انسانی است که میخواهد مانند دیگران زندگی کند و از مواهب حیات هرچه بیشتر استفاده و لذت برد زندگی بالانفراد و جدا از دیگران برای او مقدور نیست بهمین جهت ناچار است که در اجتماع زندگی کند .

اجتماع دارای خصوصیات و مختصاتی است که ذهن ساده و ناتوان او قادر به‌پی بردن علل آنها نیست. او مردم را باموقعیت ووضع گوناگون مشاهده میکند .میل او براینستکه از اعمال ورفتار پاره‌ای از این مردم تقلید کند تا مانند آنها موفق وکامیاب گردد .

پدر ومادر و خویشان و کسان اولین مدلهائی هستند که او انتخاب میکند و میکوشد تا اعمال آنها را سرمشق خود قرار دهد این تقلید مثل « عمل خوش آیند و مکرر دیگر در ذهن او اثر میگذارد و رفته رفته منجر بعادت میشود. ازاینجاست که روانشناسان وعلمای تعلیم وتربیت بوالدین تاکید وتوصیه میکنند که در اعمال و رفتار خود در نزد کودکانشان دقت کنند تا مبادا سرمشق بدی بآنها بدهند و خوی زشتی را در آنها پدید آورند .

«گفتار و کردار پدر ومادر اولین سرمشق خوب یا بدیست‌که به‌طفل داده میشود .»

از آقای احمد سعیدی

اقتباس ازکتب‌خارجی

صحبتهای شیرین وشنیدنی هنگام‌صرف‌غذا

در اغلب رستورانها و مهمانخانه های کشور های خارجه معمولا به وسیله تصاویر و نقوش زیبا بر در ودیوار یا نواختن موزیك ملایم و دلپذیر بانور های رنگا رنگ مهمانان و واردین را با سرور و نشاط می سازند ومحیط گرم ایجاد میکنند تا بآنها خوش بگذرد مهمتر از همه آنها موضوعهای صحبت بر سرسفره یا میز غذا خوری است که باید فرح بخش و دلپسند باشد بسیاری از اشخاص اهمیت این امر را درك نمیکنند ودرست نمیدانند که زمان صرف غذا بایداز جهات مختلف برای هرفرد خانواده ساعات خوش زندگانی آنها باشد خانواده ها در تهیه مواد غذائی برای شام یاناهار پول ووقت زیاد صرف میکنند اما متاسفانه برای موضوع صحبت و گفتگو در سر سفره یا میز غذا قبلا تهیه ای نمی بینند یعنی برای فکر و روح‌خودشان و دیگران در آن ساعت غذائی ندارند اطفال خانواده از کوچك و بزرگ با اشتهای کامل سر میز غذا خوری میآیند و می نشینند پدران و مادران می بینند که اطفالشان با میل غذا میخورند اما هیچ متوجه نیستندکه خاطر اطفال که در سر میز غذا آنها باندازه غذای مادی بلکه بیشتر خوری نشسته اند نقش به بندد ودر بغذا های روحی و تربیتی نیازمند سن‌جوانی‌ببعد ازآنها استفاده فراوان مربیان اطفال معتقدند که دربسیاری ببرند بطور خلاصه سر میز غذا از خانواده ها صحبتهای سر میز خوری یا سفره جای بسیار ذیقیمتی برای تعلیم و تربیت افراد یك‌خانواده است که باخوشی و خرمی مطالب مفید میشنوند ودر زندگانی آنها را بکار می بندند گاه میشود که گفتگو های شیرین و آموزنده دوسر میز غذا از تعلیم در کلاسها موثرتر میگردد هر کس از کتابها و مجلاتی که خوانده یا مشاهده و مسموعات روزانه خود حتما مطالبی بخاطر سپرده است که میتواند خلاصه آنرا با بیان شیرین و کوتاه ذکر کند و بر معلومات حاضرین بیفزاید و آنهارا خوشحال سازد برای خود گوینده هم مکرر از آنها تذکار ومفید خواهد بود زیرا در ذهن او مطالب سودمند قرار میگیرند و اتفاقات روزانه برای هر کس مخصوصا اگر شیرین و شنیدنی باشند موضوعهای گفتنی برای موقع غذا خوری است آن مطالب غذا های روحی است که اگر بآرامی و طرز خاصی باغذا های مادی صرف شود ارزش‌و تاثیرفراوان در زندگانی یك‌خانواده خواهد داشت هر کس بهر چیز دیدنی‌یا شنیدنی باید نظر دقت و اعتبار بیندازد و استفاده ای که از آنها میکند بین افراد خانواده و دیگران تقسیم‌نماید

کت ودامن برای پائیز و زمستان

این بلوز و دامن که ملاحظه میکنید در نمایشگاه مد های پائیز زمستان در پاریس بوسیله کریستیان دیور بمعرض نمایش گذاشته‌شد این لباس عبارت از یك بلوز و دامن پشمی که بسیار گرم و برنك‌سیاه وسفید است . کلاهی که همراه لباس است نیز از این پارچه تهیه شده

مطب دکتر عنایت‌الله نجفی ـ امیریه

مقابل خیابان بوعلی (خیابان پل امیر بهادر سابق)

آ-۱۵۴۱۷ ۱ـ۵

اخذ آراء در بابل و بابلسر متوقف شد

بقیه ازصفحه اول

این شهرستان میتینگهائی تشکیل میشود و تاکنون در چهار دانگه و ظهیرآباددیتینگهاو جلسات انتخاباتی تشکیل گردیده است ازطرف آقای دکتر کنی کاندیدای حزب مردم نیز در غار وفشافویه میتینگهائی برگزار شد .

امروز صبح جلسهٔ انجمن نظارت برانتخابات شهر ری تشکیل شد و اعضای انجمنهای فرعی نیز احضار شدند و با حضور آنان پیرامون انتخابات مذاکره بعمل آمد .

در فیروز آباد .

از صبح دیروز اخذ آراء در فیروز آباد فارس شروع شد و تا عصر امروز ادامه خواهد داشت نظم و آرامش برقرار است و اخذ آراء دردو حوزه انجام میشود .

در آمل

صبح امروز قرائت آراء درآمل شروع شد و تا عصر ادامه خواهد داشت از چهارده هزار تعرفهٔ موجود ۱۲ هزارو هفتصد و پنجاه و سه رای گرفته شده است عصر دیروز قبل از آنکه صندوق آراء حوزهٔ نظام آباد به آمل حمل شودبه فرمانداری اطلاع دادهشد که‌عده‌ای در صدد ربودن صندوق آراءهستند بلافاصله فرماندار با عده‌ای بمحل رفت و بیست نفر چابك سوار رادر اطراف جاده گماشت ویك اتومبیل حامل مامورین هم وضع متصدیان حمل صندوق را کنترل میکرد سر انجام آقای فرماندار توانست‌بی‌هیچ واقعه‌ای صندوق آراء را به‌آمل حمل کنند. فعلا قرائت آراء در آمل ادامه دارد و تا غروب امروز نتیجه معلوم میشود .

توقیف شد

خبرنگارما دربابل تلفنی اطلاع داد اخذ آراء دربابل وبابلسر از دیروز شروع شد ولی هنگام بعداز ظهر ناگهان اخذآراء متوقف گردید و بعلت نامعلومی انتخابات این شهرستان توقیف شددربابل گفته میشود چون بین احزاب وانجمن نظارت اختلافاتی بوده باینجهت انتخابات توقیف شده‌است .

کسالت یاتمارض؟

امروز آقای‌فضایلی‌کاندیدای‌حزب مردم که‌از بابل بتهران آمده‌اطلاع داد :

روز جمعه قرائت آراء در بابل شروع شد . ولی آقای فرماندار بابل درحین انجام کار انتخابات اظهار میکند که‌کسالت قلبی پیدا کرده ونا گریزازاستراحت و تعطیل جریان انتخابات‌است و سپس بطرف تهران حرکت میکندآقای علاوه‌کرد معلوم نیست این کسالت ناگهانی فرماندار ازکجا پیدا شده‌وآیا تمارض نیست ؟

در اردبیل

خبرنگار ما در تبریز گزارش داد در موقع قرائت آراء در اردبیل کاندیدای حزب مردم نسبت بوضع صندوق رای قریهٔ جین قشلاق که دارای ۲۴۸۹ رای بود اکثبا اعتراض کرد و افزود که صندوق این حوزه‌عموما باشناسنامه های افراد مرده مملو از رای شده است بدنبال این اعتراض یکعده چهار هزار نفری از اهالی بطور دسته جمعی در مقابل فرمانداری اجتماع کرده و با فریادهای زنده‌باد شاهنشاه نسبت بوضع انتخابات اعتراض داشتند و حاضر بترك آن محل نبودند اعضای انجمن نظارت نیز در داخل فرمانداری بیرون نمیامدند و نزدیك بود مردم وارد فرمانداری شوند .

جریان باطلاع مقامات مربوطه رسید و عده‌ای مامور انتظامی با فرماندار و فرمانده پادگان و کاندیدای حزب مردم اهالی رابنظم و آرامش دعوت کردند .

در قم

خبرنگار ما در قم تلفنی گزارش داد طبق آگهی منتشره از طرف انجمن نظارت بر انتخابات روزهای ۲۵ و ۲۶ در شهرستان قم اخذ رای میشودفعلاشهر درحال آرامش وسکون است .

تعویض فرماندار

خبرنگار ما در آبادان تلفنی اطلاع داد دیروز آقای فولادوند استاندار خوزستان وارد آبادان‌شد و با حضور کلیه روسای ادارات دولتی جلسه‌ای محرمانه در سالن فرمانداری تشکیل گردید پس‌از ارائه حکم‌انتقال آقای‌حشمتی‌فرماندار آبادان بمرکز که بتصویب وزارت کشور رسیده بود بوی ابلاغ نمود و آقای‌عبداله‌اشرفی‌معاون‌استانداری و فرماندار اهواز را بعنوان‌فرماندار آبادان معرفی کرد .

دیشب فرماندار سابق آبادان به مرکز عزیمت کرد و امروز صبح فرماندار جدید شروع بکار نمود .

در اراك

سه روز است اهالی اراك‌بعنوان اعتراض نسبت بوضع اعضای‌انجمن نظارت بر انتخابات مغازه ها را تعطیل کرده‌اند ه ماکنون نیزمغازه های شهر بکلی تعطیل است و اهالی تقاضای انحلال انجمن نظارت را دارند دیروز میتینگی‌با شرکت هزاران نفر از اهالی اراك تشکیل گردید ده این میتینك دویست‌نفر از اهالی با پرچم های سیاه شرکت کردند و انحلال هیئت نظارت را خواستار شدند.

فرماندار اراك طی تلگرافی‌تعطیل مغازه ها را تکذیب کرده است ولی خبرنگار ما گزارش بالا را اطلاع داده است . خبرنگار ما اضافه کرد که اخذ آراء در شازند اراك از امروز شروع شد و اخذ آراء ادامه دارد.

در شوشتر

خبرنگار ما در اهواز تلفنی گزارش داد روز گذشته اعضای انجمن نظارت چهار حوزه فرعی انتخاباتی‌شوشتر طی‌تلگرافی‌بانجمن مرکزی استعفای خودرااعلام داشتند و در این تلگراف اضافه کرده‌اند که چون بنظر ما انتخابات‌مخدوش است باینجهت‌استعفا میدهیم‌صندوق های آراء از این پس زیر نظر نمایندگان فرمانداری و انجمن مرکزی و قوای انتظامی است و ما از خود رفع هرگونه مسئولیت‌می کنیم فعلا قرار است از طرف انجمن مرکزی مجددا اعضای‌انجمن های فرعی انتخاب شوند.

در جهرم

آقای کامرانی بازرس انتخاباتی وزارت کشوربرای‌رسیدگی بپرونده های انتخاباتی جهرم وارد این شهرستان شدوفعلا مشغول‌رسیدگی میباشد .

در شاهینڈژ

طبق گزارش خبرنگار ما در شاهینڈژ از صبح امروز عده‌ای در حدودیکهزار نفرازاهالی در مقابل تلگرافخانه شاهینڈژ اجتماع کردند نسبت‌بتشکیل انجمن‌نظارت مرکزی انتخابات در میاندوآب اعتراض داشتند.

در کرمان

شانزدهمین جلسه انجمن نظارت بر انتخابات کرمان تشکیل شد و تصمیمات لازم اتخاذ گردید.

ساعت‌سه‌بعداز ظهرامروزآقای‌دکتر بقائی‌کاندیدای‌کرمان بتهران‌عزیمت کرد . هنوز وضع انتخابات کرمان معلوم نیست.

دراراك

خبرنگارما دراراك تلفنی اطلاع داد چون مردم مغازه‌ها را تعطیل کرده و نسبت بانجمن نظارت بر انتخابات اعتراض داشته و بیم حوادثی میرفت رئیس شهربانی‌اراك برای حفظ نظم از شهربانی قم‌کمك خواست و قبل از ظهر امروز ۳۰ نفرپاسبان و دونفر افسر بادو کامیون وارد اراك شدند و برای جلوگیری از حوادث احتمالی فرمانداری را محاصره کردند .

سعی میشود پرداخت سالانه

بقیه ازصفحه اول

تقلیل بهای نفت خام درعربستان سعودی (از راس التنورموام‌السعید) و تقلیل بهای نفت عراق (از نفت موصل از طریق بندر تریپولی ونفت کرکوك از طریق بنی آمس) ۱۴در صد بوده و تقلیل بهای نفت کویت که از طریق بندر احمدی صادرمی شود به ۹ در صد رسیده است .

فعلا بهای نفت خام ایران باین شرح تعیین شده است . نفت‌سبك از بندر معشور با ۱۲ در صد تنزل هر بشکه ۱٫۷۴ دلار نفت سبك از آبادان با ۱۲ در صد تنزل ۱٫۶۹ دلار ، نفت سنگین از جزیره‌خارك با ۶ در صد تنزل ۱٫۶۱ دلار ،نفت سنگین از آبادان با ۶ در صدتنزل ۱٫۵۶ دلار . بطوریکه ملاحظه می شود تنزل بهای نفت فقط مربوط بمواد خام نفت بود ماست.

قیمت محصولات نفتی‌درآبادان

در جدول فروش شرکت‌اسوبهای فروش فرآورده های نفتی از مبداء آبادان از قرار زیر است :

بنزین اتومبیل با اکتان های مختلف هر گالن آمریکائی ۵سنت تنزل و قیمت هر بشکه آن ۲۱دلار است . نفت چراغ تنزل ۵ سنت در هر گالن آمریکائی و قیمت جدید هر بشکه ۲۱ دلار است.

انواع گازوئیل هر گالن ۶سنت تنزل و قیمت فعلی هر بشکه۲٫۲۵ دلار است.

مطالعه مقامات ایرانی

تهران ـ ۱۱اوت ـخبرگزاری ـ فرانسه ـ رسما اعلام شد که کنسرسیوم کمپانی های خارجی که از میدانهای نفت‌خیز جنوب ایران بهره برداری‌میکنندبه مقامات‌ایرانی اطلاع دادند که تصمیم گرفته‌اند ۷ در صد از قیمت نفت ایران را تقلیل دهند.

بموجب ادعا های کنسرسیوم‌نفت علت این تصمیم رقابت دائم‌افزایش نفت شوروی وسایر کشور ها در بازار جهانی است.

مقامات کنسرسیوم اضافه‌نمودند که بنظر نمیرسد در درآمدایران نسبت به سال۱۹۵۹ تقلیل داده‌شود. درآمد ایران ۲۶۰ میلیون دلاراست. اینك مقامات ایرانی مشغول بررسی تصمیم متخذه توسط کنسرسیوم و نتایج آن میباشند و تاکنون تفسیری در این مورد بعمل‌نیامده است.

تگرانی در پاریس

پاریس ـ۱۱اوت‌ـخبرگزاری‌فرانسه‌ـ تقلیل اخیرهفت در صد قیمت نفت ایران در بین محافل نفتی پاریس نگرانی زیادی را بوجود آورده‌است این تصمیم توسط استانداردواویل‌اف نیوجرسی وسایر کمپانی های کنسرسیوم نفت که از معادن نفت جنوب بهره برداری میکنند اتخاذ شده است .

کمپانیهای نفتی فرانسه سهمی‌برابر ۶درصد در کنسرسیوم‌مزبور دارند. بنظر میرسد که بطور کلی قیمت نفت جهانی تقلیل پیدا خواهد کرد ولی فعلا فقط نفت خاورمیانه مشمول این امر شده است .

اینك این مسئله پیش میآید که چه کسی این تقلیل قیمت راخواهد پرداخت ؟

برای بازرسی

بقیه ازصفحه اول

وظایفی را بعهده خواهند داشت‌آقای خستو افزود که وظایف این آقایان بر طبق ماده ۱۷ قانون انتخابات‌نظارت و کنترل و باز رسی و اعمال هرگونه اقدام برای تامین آزادی انتخابات در حوزه‌های‌مربوطه‌است این‌افرادازطرف انجمن‌نظارت‌بااختیار تام و تمام درپای صندوقها حاضرخواهند بود در باره طبقه این آقایان گفته شد که اکثر آنان از قضات دادگستری میباشند .

لیست روسای شعب

اعضای انجمن نظار تهران لیست روسای شعب هفتاد و یك گانه‌تهران را تصویب کرد ولی امروز این لیست را در اختیار جراید قرار ندادند آقای خستو توضیح داد که عده‌ای ازافراد پس از ارسال دعوت نامه بانجمن مراجعه نکردند و اعضای انجمن از طرف خود عده‌ای را بجای این‌آقایان تعیین نمودند .

کار میکند

آقای خستو گفت فردا انجمن‌مشغول بکار خواهد بود و بامور مربوطه رسیدگی مینماید امروز عده‌ای از روسای انجمن های محلی بانجمن‌نظار مراجعه کرده و تقاضا داشتند که در محل آنان نیز صندوق رای گذارده شود .

اولین بار

آقای خستو گفت تصمیم تعیین هفتاد و یك نماینده برای نظارت بکلیه صندوقها برای اولین بار باینصورت از طرف انجمن نظار تهران اتخاذشده است وی گفت اگر در گذشته‌هم نماینده‌ای تعیین شده باشد بیش از چند نفر نبوده وتعیین نمایندگانی‌برای کلیه صندوقها بیسابقه میباشد .

انجمن نظار ارامنه

عصر امروز اعضای اصلی وعلی‌البدل انجمن نظار ارامنه تهران انتخاب می شود و از معتمدین و طبقات ششگانه ارامنه دعوت شده است که عصر امروز در فرمانداری تهران حضور یابند .

مراجعه نمایند

آقای خستو گفت تعیین نماینده تام‌الاختیار برای کلیه حوزه هابدین منظور است که از هرلحاظ انجمن برامر اخذآراء در حوزه نظارت نماید ومردم ورای‌دهندگان‌میتوانند در صورت لزوم باین آقایان‌مراجعه و نظریات خودرا به‌آنان بگویند .

ورزشکاران و کارگران عضو حزب مردم میتینك تشکیل دادند

◆ **علم گفت: کارگران مانباید از عدم توجه دولت‌ناراحت شوند**

◆ **ورزش ایران مرده بود ...**

ساعت هفت بعداز ظهر روز پنج شنبه میتینك انتخاباتی حزب مردم در تعمیرگاه خرم تشکیل شد

دراین میتینك عده‌ای از جوانان ورزشکار باشگاههای تهران و کارگران اتوبوسرانی شرکت داشتند .

آقای غلامرضا مجید کاندیدای حزب مردم پس از سلام ودرود به کارگران خطاب به‌آقای علم رهبر حزب مردم کرد و گفت : آقای علم من برای این به‌روح این‌جوانان آزاده سلام میکنم که هشت سال پیش ملت ایران می‌بایست بین بردگی و آزادی ، بین حکومت دموکراتیك جمهوری و سلطنت مشروطه یکی را انتخاب میکردند درهمین هنگام این مردان باشرف درحالیکه فریاد میزدند یامرك یاشاه ، شرف و آزادی را انتخابات کردند ،فامبرده سپس مطالبی پیرامون انتخابات بیان داشت و از عموم مردم دعوت کرد که بادرنظر گرفتن صلاحیت کاندیداهای‌تهران به‌آنان رای دهند .

وضع کارگران

پس‌از سخنرانی آقای غلامرضا مجیدآقای‌جهانمیر کاندیدای دیگر حزب مردم ازتهران‌مطالبی‌پیرامون وضع کارگران و ناراحتیهای آنان بیان داشت نامبرده اظهارامیدواری کرد که در برنامه های مترقی حزب مردم درمورد تامین رفاه کارگران طرحهائی گنجانده شده است .

مرده بود

سپس آقای علم ، خطاب به ورزشکاران و کارگران چنین گفت : برادران از اینهمه‌احساسات که بخرج میدهید سپاسگزارم شما دوطبقه ازمردم که دراینجا گرد آمده‌اید بایدبگویم ازاولین‌طبقاتی هستید درمملکت که مورد نظر شخص شاهنشاه هستید ،ورزش در مملکت ماواقعا باید بگویم که‌مرده بود توجه مخصوص اعلیحضرت شاهنشاه قهرمانان‌مارادردنیاسربلند ساخت . شما اگر گاهی در بعضی رشته‌ها شکست میخورید نباید نگران باشید تازه بیست سال‌است که راه افتاده‌اید،اگردولت‌نتوانست یانخواست (البته نتوانست)منویات شاه را درمورد کارگران درك کند، طبقه کارگران ماهم نبایدناراحت شده بلکه باید بدانند که‌شاهنشاه نسبت به‌آنها توجه مخصوص‌دارند، من میدانم که شماساعتهااست‌اینجا گرد آمده‌اید و سخنان همکاران مرا استماع کرده‌اید این چند جمله راهم بعنوان تشکر دراینجا گفتم . مامیخواهیم بگوئیم ، که این سخنرانیها برای جلب آراء شما نیست برای تبادل قول و قرارما است که اگر بلطف شما و پشتیبانی شما موفق شدیم به‌آنها عمل‌خواهیم کرد .

پس از سخنرانی کوتاه آقای‌علم جلسه ساعت هشت و نیم پایان‌یافت

دریای خزر طوفانی شد

مسافران بااوقات تلخ امواج دریا را تماشا میکنند

از روز پنجشنبه عده زیادی از اهالی پایتخت بسوی کرانه های دریای خزر حرکت کردند. قصد مسافرین استفاده از سه روز جمعه و شنبه و یکشنبه بود (چون روز یکشنبه (فردا) تعطیل است)درچند روز گذشته دریای خزر آرام وهوا آفتابی بود ،اما از شب جمعه کم‌کم توده‌های ابر بلند شد و دامنه‌های سلسه کوهها را پوشاند .از صبح دیروز باران نم‌نم باریدن گرفت ، ولی بلافاصله قطع شد .اما هوا همچنان ابری ماند :

مسافرینی که شب یا صبح جمعه بیلاژهای خزر رسیده بودند، پیش از ظهر توانستند از آب استفاده کنند .اما ازظهر دیروز دریابتدریج منقلب شد واستفاده از آب خطرناك گردید .

بیشتر مسافرین در بندر پهلوی، رامسر ، چالوس ، نوشهر وبابلسر ساکن شدند .

در پلاژ نوشهر جا برای مسافرین وجود نداشت .

متل قو هم شلوغ بود. چون‌دریا منقلب بود مسافرین با اوقات تلخ امواج بزرك دریا را تماشامیکردند ولی انقلاب دریا تصمیم هیچیك‌از مسافرین را برای اقامت تغییرنداد وهمه منتظرند که دریا بار دیگر آرام شود و آنها از باقیمانده‌اوقات مسافرت خود استفاده نمایند .

راه چالوس

ساعت هفت بعد از ظهر دیروز براثر ریزش شن از کوه در کیلو متر ۷ راه چالوس بتهران ، چند دقیقه عبور ومرور قطع شد ولی بلافاصله ماموریـن وزارت راه دست بکار شدند و راه را باز کردند و تاساعت ۹ جاده بصورت اول درآمد .

باانتقال دبیران شهرستانها بمرکز

فرهنك استان تهران موافقت میکند

صبح امروز سخنگوی اداره فرهنك استان تهران بخبرنگارماگفت بمنظور تامین تقاضای دبیران و آموزگاران شهرستانهای کشور در موردانتقال بمرکز فرهنك استان تهران با کسب اجازه از آقای وزیر فرهنك تصمیم دارد بجای استخدام آموزگار و دبیر جدید کادرآموزشی خودرا با معلمینی که از شهرستانها به تهران انتقال خواهند یافت تکمیل کند.

بدین ترتیب باتقاضای انتقال کلیه معلمین داوطلب که طبق مقررات‌مانعی در کار انتقال آنها وجود نداشته‌باشد موافقت خواهد شد .

باتوجه باین تصمیم شهرستانها از نظر کادر تدریس احتیاجات بیشتری خواهند داشت که با استخدام معلمین جدید برفع این احتیاج خواهند پرداخت .

انصراف و تحریم‌انتخابات ـ ابتکارمامورین‌فرمانداری‌وآمار

چون بشکایات متوالی و اعتراضات قانونی و تحصن دسته جمعی مردم‌غیور آمل وایل‌جلیل لاریجان اعتنائی نشد لذا اینجانب وهمولایتیها باصدور اعلامیه (وبرگزاری ۶ میتینك چند هزار نفری) انصراف خودو تحریم انتخابات فرمایشی رادر این‌حوزه اعلام کرد ولی همچنانکه‌جرائد نوشته‌اند و همه‌نظارت داشته‌اند مامورین فرمانداری و بخشداری و آمار وثبت متاحوال بهمدستی انجمن ساختگی نظارت البته باتهدید و تطمیع و مخارج فوق‌العاده عنقریب (آقای ملك زاده) افسر ژاندارم بازنشسته‌ای رابجای کسانیکه عمرخود رادر خدمت ملتو مملکت و مخصوصا مازندران و شهسوار و بالاخص در حوزه آمل صرف کرده وکیل افراد غیور و عصبانی ومحروم معرفی خواهند کرد.

آ ـ ۱۶۸۳۱ مدیر روزنامه هراز ـ سید تقی تقوی

تلگراف از آبادان ـ تهران شماره ۸۸۸ك ۵۵ ت۲۱ر۳۹

تهران خیابان سعدی شرکت سیار ـ تلگراف‌آقایان واصل موجب خرسندی قاطبه یهودیان آبادان گردید ضمنا چون تلگراف مجمولی‌بنام شنبات درروزنامه هادرج گردیده بود ایشان رسما مراتب را تکذیب نمودامروز اکثرمردم پشتیبانی خودرااز جناب آقای کشفی تلگرافا اعلام میدارند . عزت‌اله نجات‌حیم

در گذشت‌ناگهانی جوان ناکام **ارژنك معتمدی کردستانی** فرزند تیمسار سرتیپ معتمدی کردستانی فرماندهی لشگر فارس را باستحضار خویشاوندان و دوستان محترم‌میرساند مجلس ختم در شیراز بر گزار میشود .

آ ـ ۱۹۲۱۴ **ابوالوفا معتمدی کردستانی**

آگهی های تسلیت

افسران ،درجه داران ، افراد سر رشته داری لشکر ۱۰ با کمال تاثر در گذشت جوان نا کام ارژنك‌معتمدی کردستانی فرزند تیمسار معتمدی کردستانی فرماندهی لشگر ۱۰پیاده فارس‌به‌معظم‌له‌وفامیل محترم تسلیت عرض نموده‌بقاء عمر بازماندگان را از درگاه ایزد یکتا مسئلت دارند .

رئیس سر رشته داری لشگر ۱۰ ـ سرگردتقفی

افسران و درجه داران و افراد لشگر ده پیاده فارس با کمال تاثر و تالم در گذشت نابهنگام جوان نا کام ارژنك معتمدی کردستانی فرزند تیمسار سرتیپ معتمدی‌کردستانی فرماندهی لشگر ده پیاده فارس را بمعظم له و عموم فامیل محترم تسلیت عرض نموده صبر و شکیبائی و دوام عمر و سعادت بازماندگان فقید سعید بخصوص تیمسار معظم را از پروردگار توانامسئلت دارم .

معاون لشگر پیاده فارس سرهنك ستاد ـ بنی‌اعتماد

در گذشت نابهنگام جوان نا کام ارژنك معتمدی کردستانی را بفامیل محترم معتمدی کردستانی خصوصا تیمسارمعتمدی کردستانی فرماندهی محترم لشگر ۱۰ را تسلیت عرض نموده و صبر وشکیبائی برای بازماندگان آن مرحوم از خداوند خواهانم **سرگرد فنی‌مهندس علی محمد معمار صادقی**

افسران ، درجه داران ، سربازان هنك ۲۸ هنك زرهی لشگر ۱۰ پیاده فارس در گذشت ناگهانی جوان نا کام ارژنك معتمدی کردستانی را بعموم بازماندگان بخصوص تیمسار معتمدی کردستانی فرمانده محبوب لشگر ۱۰ فارس پدر داغدیده آن مرحوم تسلیت عرض مینماید .

فرمانده هنك۲۸زرهی ـ سرهنك ۲ ستاد پژمان

با قلبی مملو از تاثر و تالم مصیبت وارده را بفرماندهی محبوب لشگر ۱۰ پیاده فارس تیمسار معتمدی کردستانی تسلیت عرض بقاء عمر بازماندگان آن مرحوم را از خداوند متعال مسئلت مینماید .

سرهنك ۲ستاد ـ پژمان

با قلبی مملو از تاثر و تالم مصیبت وارده را بفرماندهی محبوب لشگر ۱۰ پیاده فارس تیمسار معتمدی کردستانی تسلیت عرض و بقاء عمر بازماندگان آن مرحوم را ازخداوند متعال مسئلت مینماید .

آ ـ ۱۹۲۱۴ **سروان محمد رضاوکیلی**

قیافه‌عمومی

بقیه ازصفحه اول

سابق، افسر بازنشسته ، بازرگان، کشاورز ، مالك و کارگر ،اما بطوریکه در زیر ملاحظه خواهید کرد دو تیپ مشخص در این‌مجلس اکثریت دارند، یکی‌مالکین ودیگر تحصیلکرده‌ها و یا باصطلاح‌ساده‌تر کسانیکه عنوان دکتراو مهندس دارنـد . تـا امـروز تعـداد این دو طبقه تقریبا مساوی است یعنی تعداد تقریبی مالکین ۳۰ و تعداد دکترها و مهندسین ۲۹ نفر است و بهر صورت ما در زیـر خوانندگان عزیز را باقیافه عمومی مجلس آینده آشنا میکنیم .

تعداد نمایندگان مجلس نوزدهم و مجالس‌قبل که‌مجددابه نمایندگی مجلس انتخاب شده‌اند تاکنون۴۳ نفر است و باحتمال قریب بیقین‌این تعداد باتوجه به‌اسامی کاندیداهای احزاب تا آخر انتخابات به بیش‌از ۵۰ نفر بالغ خواهد شد و باین ترتیب میتوان گفت که ل یك سوم نمایندگان مجلس نوزدهم‌در مجلس بیستم نیز شرکت خواهند داشت .

در میان اشخاصی که به وکالت مجلس بیستم انتخاب شده‌اند ۳۰ نفر مالك و ۲۶ نفر با عنوان دکترا که ۱۵ نفرشان طبیبو ۱۱ نفربقیه دکتر در علوم دیگر هستند وسه نفر مهندس که‌دونفرشان مهندسین کشاورزی ویکی مهندس راه و ساختمان است بچشم میخورند .

همچنین در میان انتخاب شدگان چهار روزنامه نویس ومدیر روزنامه سه نفر روحانی، یك رئیس‌دانشگاه یك رئیس دانشکده ،پنج‌استاد چهار نفر بازرگان ،یك کارگر و ۱۷ نفر کارمند عالیرتبه قبلی دولت‌دیده میشوند که درمیان این عده یـك معاون‌سابق‌نخست‌وزیر وچندمدیر کل وجود دارند و نیز از امرا و افسران سابق ارتش یك سرلشکر سه سرتیپ و یك سرهنك‌بازنشسته بوکالت مجلس‌بیستم انتخاب‌شده‌اند

درمیان سایر افرادی که بوکالت دورهٔ بیستم‌برگزیده شده‌اندصاحبان مشاغل و حـرف مختلف بچشم میخورند مانند تولیت مسجد جامع گوهرشاد رؤسای انجمن‌های شهر ها،رؤساواعضاعشورا‌های کشاورزی فرماندار ، کشاورز، ناظم دبیرستان

جسم نورانی درآسمان تهران

امروز یکی از خوانندگان روزنامه بنام آقای علی نخجوانی اطلاع داد که دیروز یك جسم نورانی را در آسمان تهران مشاهده کرده است . وی گفت :

درساعت ۱۱ بعد از ظهر دیروز (جمعه) یك جرم نورانی که‌شبیه ستاره‌ای بوداز جنوب غربی شهر تهران بطرف شمالشرقی در حرکت بود و حرکت‌جسم نامبرده باتانی انجام میگرفت مدت خط سیر که تقریبا مستقیم‌بود قریب یك ربع ساعت الی ۲۰دقیقه طول کشید این جسم نورانی دنباله‌ای نداشت و عینا شبیه ستاره درخشانی بود .

امروز یکی دیگر از خوانندگان روزنامه اطلاع داد که در ساعت ده و ربع بعد از ظهر دیروز یك جسم نورانی را مشاهده کرده که از جنوب غربی بشمال شرقی در یك زاویه معین حرکت می‌کردو نزدیك دوشان‌تپه ناپدید شده است .

تاریخ مراجعه مشمولین عادی سه روز بعقب افتاد

امروز تیمسار دریادار رسائی رئیس اداره نظام‌وظیفه بخبرنگار ما گفت تاریخ مراجعه مشمولین عادی که برك آماده بخدمت دریافت داشته‌اند از اول شهریورماه خواهدبود ، درصورتیکه قبلا اعلام شده‌بود که از روز۲۷مرداد مراجعه نمایند .

اینك باطلاع مشمولین عادی میرساند که بجای ۲۷مرداد از روز اول شهریور ماه مراجعه نمایند .

تیمسار دریادار رسائی علت این تمدید را تصادف روز سی و یکم مرداد با روز رحلت حضرت رسول و شهادت حضرت امام‌حسن ذکرنمود .

قبولشدگان امتحان زبان آلمانی وانگلیسی

آخروقت امروز اداره امور دانشجویان اعلام داشت که دارندگان شماره های ۲-۷-۱۰- ۱۲-۲۱-۲۸- ۳۲-۳۵-۴۰- ۴۱-۴۲-۴۳ -۷۳- ۷۹ -۱۰۳- ۱۰۴- ۱۱۳- ۱۲۴ در امتحان کتبی زبان آلمانی قبول شده‌اندکه ساعت ۹صبح روز دوشنبه ۲۴ر۳۹ برای امتحان شفاهی در دانشسرای مقدماتی حضور بهمرسانند .

ضمنا کسانیکه در امتحان شفاهی زبان انگلیسی شرکت نموده‌اند می‌توانند برای آگاهی ازنتیجه امتحان فردا صبح بدانشسرای مقدماتی مراجعه نمایند .

۱۶ نماینده

بقیه ازصفحه اول

مردم بااکثریت آراء بنمایندگی مردم کرمانشاه‌درمجلس‌شورای‌ملی‌انتخاب شدند .

نماینده گنبدکاوس

طبق گزارش خبرنگارما درگنبد کاوس قرائت آراء در گنبد کاوس پایان یافت و تیمسار عبداله توماج کاندیدای حزب ملیون با اکثریت ۱۲۸۰۰رای بنمایندگی مجلس‌انتخاب شد .

نماینده قصرشیرین

طبق گزارش تلفنی خبرنگارما درقصر شیرین قرائت آراء در قصر شیرین پایان یافت ودرنتیجه آقای دکتر عباس حاتم کاندیدای حزب مردم بااکثریت ۵۰۹۳ رای بنمایندگی مجلس‌انتخاب شد .

گوهشت خرم آباد

خبرنگارما در خرم آباد تلفنی گزارش دادقرائت آراء درحوزه‌کوه‌ـ دشت خرم آباد پایان یافت و آقای علیمحمد خان غضنفری کاندیدای حزب مردم بااکثریت ۱۱۶۵۱ رای انتخاب شد .

بروجن

طبق گزارش تلگرافی‌خبرنگارمادر بروجن قرائت آراء دربروجن پایـان یافت و آقای سلطانمراد بختیار کاندیدای حزب مردم‌بااکثریت۱۷۲۳ رای بنمایندگی مجلس انتخاب‌گردید.

اردستان

طبق گزارش خبرنگارمادراردستان قرائت آراء دراردستان پایان یافت وآقای محمدباقرنیری کاندیدای‌حزب ملیون بااکثریت ۵۲۶۹رای‌بنمایندگی انتخاب شد .

نمایندگان شیراز

خبرنگار ما در شیراز گزارش داد قرائت آراء در شیراز ساعت۱۰ شب جمعه پایان یافت و در نتیجه آقای سردار فاخرحکمت کاندیدای منفرد با اکثریت ۴۰۵۱۹ رای ، آقایان اسمعیل قوامی «فروغ‌الملك» کاندیدای حزب مردم با ۴ ۳۵۹۶ رای، علی قوام کاندیدای حـزب مردم با اکثریت ۳۴۸۲۴ رای ، سید محمدکاظم دستغیب‌کاندیدای حزب مردم با ۳۱۰۲۱ رای و آقای مهدی صدرزاده کاندیدای حـزب ملیون با اکثریت ۳۰۰۱۴ رای به نمایندگی مجلس شورایملی انتخاب شدند .

نماینده اصطهبانات

خبرنگار ما درشیراز تلفنی‌گزارش داد قرائت آراء در اصطهبانات و نیریز پایان یافت و آقای دکتر جهانگیر آموزگار کاندیدای‌حزب ملیون با اکثریت ۶۱۹۱ رای به نمایندگی انتخاب شد .

نماینده تربیت حیدریه

خبرنگار ما در مشهد تلفنی‌اطلاع داد قرائت آراء در تربت حیدریه پایان یافت و آقای مهندس علی حبیب رئیس کارخانه قند تربت حیدریه و کاندیدای حزب ملیون با اکثریت ۴۹۶۵ رای بنمایندگی مجلس آنتخاب شد .

نماینده اردبیل

خبر نگار ما در تبریز تلفنی اطلاع داد قرائت آراء در اردبیل پایان یافت و از مجمـوع ۱۱۰۷۷ رای آقای فضلعلی هدی کاندیدای حزب ملیون بااکثریت۷۰۴۹ رای بنمایندگی انتخاب شد .

نماینده شوشتر

خبرنگارما دراهوازتلفنی اطلاع داد قرائت آراء در شوشتر پایان یافت و آقای دکتر حکیم شوشتری کاندیدای حزب ملیون بااکثریت ۴۴۳۷ رای بنمایندگی مجلس انتخاب شد .

آگهی برای مودیان مالیات مستغلات ومالیات براراضی

هرچند مودیان مالیات مستغلات اجاری‌باید مالیات درآمد امسال را سال آینده ضمن تسلیم اظهار نامه پرداخت نمایند ولی از نظر تسهیل کارمودیانیکه بخواهند مالیات درآمد تحصیل شده درسال جاری را مطابق رویه سابق درهمین‌سال و باقساط سه‌گانه بپردازند دستور داده شد ادارات دارائی مالیات پرداختی‌را از آنان قبول و بابت سال ۱۳۴۰ قبض‌علی‌الحساب صادر کنند البته اینگونه مودیان باید درسال آینده اظهارنامه تسلیم وتتمه مالیات خودرا پرداخت نمایند و نیز مالکین اراضی و مستغلات غیراجاری درصورتیکه بخواهند اراضی یامستغل خودرا بفروشند مانعی ندارد که مالیات تاتاریخ فروش راپرداخت و مفاصا حساب چهارماه اول سال رادریافت‌دارند.

آ ـ ۱۹۲۴۶ **از طرف وزیردارائی**

نماینده اردستان

آقای سید محمد باقر نیری که بعنوان اولین وکیل حوزه اردستان بمجلس میرود تاکنون مدیر کل وزارت دارائی بوده و در سال ۱۲۸۹ دریك خانواده علم و تقوی در زواره اردستان پا بحیات نهاده است .

باید دانست که تاکنون اردستان نماینده مستقلی نداشت و همواره آرزوی قاطبه اهالی آن شهرستان این بود که نماینده مستقلی از شخصیت های محلی از این حوزه بمجلس برود و مدافع حقوق اهالی اردستان باشد . آقای نیری ازسال ۱۳۲۱ با تاسیس و انتشار روزنامه کاروان برای عملی کردن این فکر کوشش کرد تا آنکه بهمت ایشان در جدول جدید انتخاباتی حق اهالی اردستان منظور گردید و مردم این منطقه هم بپاس این کوشش ایشان و بسبب خوشنامی شخصی و سوابق درخشان خانوادگی وی آقای نیری را با اکثریت قابل توجهی وکیل‌خود معرفی کردند .

قسمتی از حسن شهرت آقای‌نیری مرهون پدر متقی و پر هیز کار و پاسخاوت وی مرحوم حاج سید علیرضا نیری است که در حیاتش بسبب کار های خیر و عمرانی که میباشد .

داشت مورد احترام اهالی بود و احداث‌یك رشته قنات جهت تامین آب مشروب اهالی زواره ازاقداماتی است که توجه و علاقه مردم را به خانواده نیری جلب کرده است .

آقای سید محمد باقر نیری تحصیلات خود را درزواره واصفهان و تهران گذراند و پس از اخذ دانشنامه لیسانس از ۱۳۱۳ وارد خدمت وزارت دارائی شد و در سال ۱۳۳۵ بسمت مدیریت کل نظارت مالی ساختمان واه آهن منصوب گردید و بسبب پشتکار و شایستگی از طرف تیمسار ضرغام سمت‌حساسی بایشان محول شد .

آقای نیری در تمام دوره خدمت خود با علاقه و پاکدامنی انجام وظیفه نموده مردی صدیق و خدمتگزار میباشد .

۵۰ موتورسوار ازاصناف

بقیه ازصفحه اول

اکیپ موتورسواران اصناف برای معرفی‌کاندیداهای اصناف در خیابانهای تهران

قبادیان اعلام کرد که اصناف درنظر دارند شورایعالی خود را براساس پله طرح قانونی و مانند اطاق‌بازرگانی تشکیلاتی بدهند .

شورای اصناف

از صبح روز گذشته تا آخرین ساعات روز افراد اتحادیه های‌وابسته بشورایعالی اصناف بتدریج در محل شوری حاضر شدند اعضای اتحادیه ها بترتیب نوبت در ساعت معینی در شوری اجتماع میکردند و پس از پایان سخنرانی رئیس اتحادیه شوری را ترك میگفتند . روزگذشته افراد پنجاه اتحادیه طبق برنامه در اجتماع انتخاباتی‌اصناف شرکت‌کردند وآقایان کوشانفر و قبادیان برای آنان صحبت نمودند .

دور از سیاست

آقای مهدی کوشانفر عصر روز گذشته در مقابل اجتماع بزرگ‌اصناف گفت ما هیچ کار سیاسی با اصناف نداریم اصناف فقط بایدکار خودرا انجام دهند ما همواره سعی کرده‌ایم که اصناف را از سیاست بر کنار بدانیم و راز موفقیت ما هم در این بوده است مدتها طول کشیده تا ما توانسته ایم این دستگاه و تشکیلات را بوجود آوریم سازمان اصناف تهران بسیار متشکل و مجهز است وما اگر این سازمان مرتب را نمی داشتیم شرکت در انتخابات برای ما خالی از اشکال نبود اکنون ترتیبی داده ایم که صفوف منظم اصناف‌به پای صندوقها خواهند رفت و بما و بهمکاران ما رای خواهند داد .

از حزب مردم

آقای کوشانفر در این موقع گفت آقایان یکی از اتحادیه های ماوابسته بحزب مردم شده بود افراد این اتحادیه اصولا عضویت آن حزب را پذیرفته بودند ولی هنگامیکه اعلام گردید که روسای اصناف از طرف حزب ملیون کاندیدا شده اند این افراد بنا بر تعصب صنفی و تضمین موفقیت اصناف اعلام کردند که به کاندیدا های حزب ملیون رای‌خواهند داد آقایان این کار در تمام دنیا بی سابقه است که یك عده ای عضو حزبی باشند وفقط بخاطر حفظ موقعیت و حیثیت صنفی خودبیایند بحزب مخالف رای بدهند من اینجا نتیجه ای ازاین کار میگیرم وآن اینست که تصور میکنم اصناف‌تهران باین نکته واقف شده اند که ماسوای خیر و اصلاح آنان هرگز قدمی بر نداشته ایم حالا موقع آن رسیده است که همه اصناف فدا کاری این همکاران دوزنامه فروش راتقدیر نمایند .

۱۲ هزار رای

دو جلسه روز گذشته شورایعالی اصناف افراد جمعیت خوانساریهای تهران بمحل شوری آمدند این عده با خون خود طوماری امضاء کرده بودند که‌باصناف ۱۲۰۰۰ رای‌خواهند داد آقایان کوشانفر و قبادیان وسایر روسای اصناف ازاین ابراز احساسات آقایان تشکر کردند روزگذشته‌اتحادیه های یخ فروش - سیمانکاران - تاکسی داران- روزنامه فروشان - صنف‌کله‌کاشی‌ساز -کامیونداران-فخار قصاب و موتور فروش ، دوچرخه- ساز ، دردوگر ، خیاط ، ظرف کرایه‌ده،سیرابی فروش، گرمابه‌دار وسایر اصناف در میدان بهارستان و در محل شورایعالی اصناف‌اجتماع کردند.

آقای کوشانفردر خاتمه‌ازروسای اصناف سپاسگزاری کرد وی گفت ه نباین موضوع از ابتدای کار ایمان داشتم که اصناف هرگز مرا تنها نخواهند گذاشت و حالا از این رفقای کله‌پز ، کامیوندار ، روزنامه فروش و تمام افراد هشتادو شش صنف وابسته بشوری‌بمناسبت این همه زحمتی که متحمل میشوند و در اجتماعات ما می‌آیند تشکر می کنم.

خانه اصناف

در این موقع آقای قبادیان گفت: این محل خانه اصنا فاست ما از شما دعوت کرده‌ایم ولی‌محل کوچك است و اسباب ناراحتی شماآقایان فراهم شده اصناف در تمام ادوار مشقات را تحمل کرده‌اند همین اصناف با استبداد مبارزه کردند ما از این مورد عکس‌و سند زنده‌داریم جامعه اصناف یك جامعه ممتاز و مشخص‌است‌اصناف باستقلال مملکت کمك کرده‌اند اساس مشروطیت بوسیله اصناف پی‌ریزی شده‌اصناف با سلسله قاجاریه نیز مبارزه کرده و خود و مرد م‌ایران را از آن‌وضع نکبت‌بار رها ساخته‌اند .

آقای قبادیان به بحث خود ادامه داد و افزود که مشهدی باقر بقال اولین سنك‌مبارزه‌اصناف‌را گذاشته وی در این موقع گفت سلسله پهلوی واقعانجات بخش بودنمیدانید آقایان چه وضع نکبت باری در دوران قاجاریه داشته‌ایم ملاحظه کنید گمرکات را بخاط رهفتصد و پنجاه هزار تومان در پیش یك‌دولت خارجی وبا ضمانت دولت دیگری بگرو گذاشته بودند این بودوضع کشور ما در نیم قرن پیش حالا بپایه‌ای رسیده‌ایم که دنیا بمااحترام میگذارد.

جامعه اصناف پشتیبان اساس سلطنت‌مشروطه‌و حکومت‌دمکراسی ایران است امیدوارم با آراء خود در انتخابات دوره بیستم دولت آقای دکتر اقبال را که واقعا در این کشور تحولی ایجاد کرد ه‌است تقویت نمائیم.

در جوادیه

د رساعت هشت بعد از ظهردیروز میتینك انتخاباتی بزرگی در جوادیه برگزار شد این اجتماع رافرهنگیان تشکیل داده بودند و آقایان کاندیدا های حزب ملیون در آن شرکت کردند آقای گرجی در این جلسه صحبت کرد وی ارزش اقدامات آقای دکتر اقبال و نقش کاندیدا های حزب ملیون را برای مردم تشریح کرد و در مورد برنامه های اصلاحی آینده مطالبی بیان داشت که مورد توجه فرهنگیان و حضار قرار گرفت.

شعر وآیه قرآن

در این اجتماع آقای احمد مهران پشت تریبون آمد آقای مهران‌ابتدا شعری خواند و سپس یك آیه از قرآن کریم قرائت کرد مفهوم آن آیه اینست آنهائی که حیات دنیارا به‌آخرت ترجیح میدهند و راه پیشرفت خلق را سد میکنند و از خود غرض نشان میدهند گمراه هستند واز حقیقت دورند.

آقای مهران گفت مردم ایران با علاقه کامل برای موفقیت کاندیدا های حزب ملیون اجتماعاتی تشکیل میدهند . این اجتماعات بخاطر اینست که‌درآن‌شخصیت وصلاحیت کاندیداها ارزیابی شود .

ازصبح دوشنبه سومین هفته نمایش

یکه‌تاز آسمانها

ویستاویژن - رنگی- دوبله بفارسی

فقط در سینما

رادیو سیتی

باموفقیت کامل آغاز میگردد

این فیلم از روی سرگذشت عجیب وماجرای تهور وبیباکی خلبانیکه درمدت زندگی خود ببزرگترین‌افتخارات جنگی‌نائل‌آمده وسرگذشت اوبعنوان یك خلبان قهرمان درتاریخ ضبط است تهیه گردیده است

باشرکت

جان وین- مورین اوهارا

اثر کارگردان معروف: جان‌فورد

آ-۱۹۱۳۶

ساعت پنج بعدازظهر روز دوشنبه :

برادران امیدوار بتهران وارد میشوند

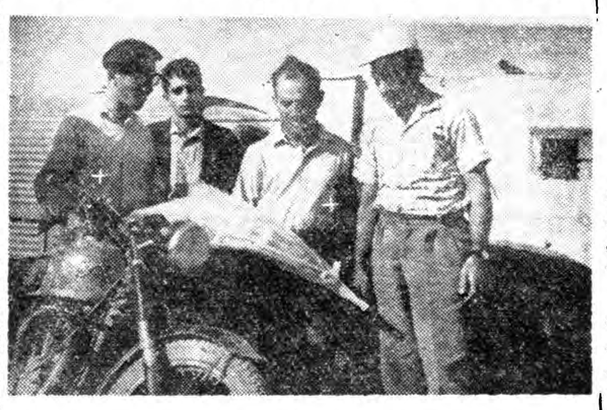

برادران امیدوار در مرز ایران با استقبال گرم برادر بزرك خود روبرو شدند خبرنگار اطلاعات نیز در عکس دیده میشود .

خبر نگار ما از تبریز اطلاع میدهد برادران امید وار ساعت ۷ صبح امروز بادو دستگاه موتوسیکلت در حالیکه برادر دیگر شان بااتومبیل شخصی آنانرا همراهی میکرد از تبریز بطهران حرکت کردندنمایندگان اطلاعات در تبریز تا دروازه شهر آنانرا بدرقه‌کردندطبق برنامه‌برادران امیدوار قرار است امشب در زنجان بسر برده و صبح یکشنبه براه خود ادامه دهند شب یکشنبه در قزوین وصبح دو شنبه بطرف تهران حرکت وقرار است ساعت پنج بعد از ظهر دو شنبه وارد تهران شوند خبرنگار ما میافزاید بعد از ظهر دیروز بار دیگر برادران امید وار در محل اقامتشان دو هتل نو تبریز ملاقات شد برادران امید وار از استخرشاه موسسات راه آهن ،عرش علیشاه‌و سایر نقاط تبریز بازدید کردند ودر هر محل با استقبال گرم اهالی دوبرو شدند و از میهمان نوازی تبریزیها رضایت داشتند

خبر نگار ما اضافه میکند که خانم و سه فرزند عبدالله امید وار یکی از برادران جهانگرد چند روز قبل به تبریز وارد شدند کوچکترین فرزند امیدوار که هنگام حرکت بدنیا آمده بود وقتیکه پدر خودرا دید از سر و کول او بالارفت .

فرماندار جدید تهران

چنانکه قبلا اطلاع‌دادیم آقای ابوالحسن معینی بازرس وزارت کشور بامقام مدیر کلی بفرمانداری ومعاونت استانداری تهران منصوب گردید فرماندار تهران بترتیب در شهرستانهای مشهد - رشت - لاهیجان بسمت فرماندار خدمت کرده ومدتی نیز کفالت استانداری را بعهده داشته‌است .

یکی مردویکی جان بدر برد

خبر نگار مادرشهرری تلفنی اطلاع داد، ساعت ۵ بعد از ظهر دیروز دونفر مقنی باسامی ابراهیم وغلامحسین کربلائی گل، هنگامیکه در چاه فاضل آب یکی از خانه های قریه «اسدآباد» شهر ری مشغول پاك کردن چاه بودند براثر فشار گاز داخلی چاه هردو بیهوش شدند وبلافاصله عده ای ازاهالی قریه بااطلاع از جریان، موضوع را بپاسگاه ژاندارمری «فرح‌آباد» اطلاع دادند. چنددقیقه بعد مامورین ژاندارمری و عده ای از مامورین آتش نشانی باوسائل لازم در محل حاضر شدند و با فعالیت زیاد دو مقنی مذکور رااز چاه بیرون کشیدند ولی متاسفانه «غلامحسین کربلائی‌گل» براثر گازچاه جان سپرده بود.جریان بااطلاع‌مقامات قانونی‌تحت رسیدگی قرار گرفت و جنازه بانجام تشریفات لازم مدفون گردید .

در۲۴ ساعت گذشته :

سه‌نفر دراثر تصادف اتومبیل درگذشتند

امروز جنازه مرد ۵۰ ساله‌ای که هویت وی معلوم نیست و بر اثر تصادف با اتومبیل در گذشته بود و در پزشکی قانونی مورد معاینه قرار گرفت .

در پزشکی قانونی گفته میشد این مرد در حوالی رود هن با اتومبیلی تصادف کرده و در گذشته است .

عصر دیروز تاکسی شماره ۸۱۵۷ برانندگی عباسعلی مرتضائی هنگامیکه با سرعت از خیابان آریانا عبور میکرد با طفل چهار ساله‌ای بنام رضا بیات فرزند حسین تصادف کرد و او را بسختی مجروح نمود بلافاصله مامورین کلانتری ۱۸ راننده تاکسی را بکلانتری جلب و طفل مجروح رابه‌بیمارستان منتقل کردند ولی بر اثر شدت جراحات وارده معالجات موثر واقع نشد و طفل مجروح در بیمارستان در گذشت .

همچنین‌دیشب مردی بنام احمد پارسائی در بیمارستان سینا درگذشت این مرد که در حدود ۲۵ سال داشت بر اثر یك حادثه رانندگی در جاده آبعلی مجروح و به بیمارستان اعزام شده بود .

پسرفرمانده لشکرفارس‌باشلیك‌یك‌گلوله بقتل رسید

طبق گزارش تلفنی خبرنگار ما از شیراز ، روز پنجشنبه آقایان بیژن و ارژنك کردستانی فرزندان تیمسار سرتیپ خواجه‌نوری کردستانی فرماندهٔ لشکر ۱۰ فارس باتفاق دونفر ازرفقای خود برای شکار بارتفاعات قریهٔ «دزقان» واقع‌درنزدیکی شیراز رفتند، هنگامیکه این عده باتفنگ‌درجستجوی شکار بودند ، تفنگی که‌دردست‌ارژنك کردستانی بود به تخته‌سنك بزرگی برخورد کرد و در نتیجه گلوله‌ای از آن شلیك شد و متعاقب آن ارژنك نقش برزمین گردید .

وی که براثر اصابت گلوله تفنگ بشدت مجروح‌شده‌بودازطرفژاندارمری به‌بهداری منتقل شد ولی معالجات موثر واقع نگردید و براثر خونریزی شدید جان سپرد .

در۴۸ ساعت گذشته :

۱۴ نفردراثرحوادث‌رانندگی‌مجروح‌شدند

در۴۸ساعت گذشته ۱۴ نفرباسامی زیر : محمد صفری فرزند علی - حمید موسوی فرزند موسی .حسین کاشانی فرزنداسماعیل . مسیب علوی فرزند قربانعلی .پرویز صفائی فرزند درویش .اکبر سبزواری . معصومه بختیاری فرزند حسن .مجهول‌الهویه .عباس کامیار فرزند رضا .سید حسن حسینی فرزند سیدرضا .مجید سرابداری فرزند علی‌اکبر .خدیجه سرابداری فرزند رضا .مهرانگیز تیموریان فرزند عباس ومعصومه بختیاری فرزندحسن دراثر حوادث رانندگی مجروح شده ودر بیمارستانهای حوادث بستری‌شده‌اند.

کشف جنازه درچاه وخیابان

دیروز جنازه مرد ناشناسی در داخل چاهی واقع‌در نعمت آباد شهرری کشف گردید.چون‌احتمال میرفت جرمی واقع شده باشد بلافاصله جنازه جهت معاینه‌وکالبد شکافی به‌اداره پزشکی قانونی‌منتقل شد .اکنون مامورین مشغول‌تحقیق هستند تاعلت مرك این مرد ناشناس رابیدا کنند .

دیروز مامورین کلانتری ۶جنازه نوزادی را در حوالی‌چهارراه‌موسوی پیداکرده و برای معاینه به‌اداره پزشکی منتقل کردند .

همچنین جنازه زن ۸۰ساله‌ای بنام فاطمه فرزند ملامحمد که گفته میشد براثر سوختگی وسیع بدن در گذشته است برای معاینه به اداره مذکور منتقل کردند .

خلاصه چند خبر

شیره‌خانه در زیرپل فرح‌زاد

دیروز مامورین رانندار مری هنك یك مرکز در زیر پل فرح زاد شیره‌ خانه‌ای را کشف کردند و عده‌ای را که مشغول شیره کشی بودند دستگیر و با آلات مکشوفه بداد سرافرستادند

دایرکننده مرکز فساد بازداشت شد

دیشب مامورین پلیس در خیابان آریانا در یك مرکز فساد عده ای زن ومرد راکه مشغول عیش‌وعشرت بودند دستگیر کردند .

دیروز دادسرای ناحیه ۵ بیوك خانم دایر کننده این مرکز فساد را باز داشت کرد .

بیوك خانم با استفاده از تلفن و اتومبیل زنها را اغفال میکرد ودر این محل در آغوش مردها میانداخت

دیشب اهالی محل متوجه شدند و خانه بیوك خانم را محاصره کرده ومامورین پلیس نیز بآنها کمك کرده و ساکنین خانه را دستگیر کرده و بدادسرا فرستادند .

عشق پیرمرد ۷۱ ساله!

بازپرس کشیك پریشب پیرمرد ۷۱ ساله‌ای بنام لقمان را باتهام مزاحمت زن ۱۹ساله‌ای بنام‌فاطمه‌زندانی‌کرد. لقمان‌بزازدوره گرد یك سال قبل موقعی که در خیابانی مشغول فروش پارچه بود عاشق فاطمه که بتازگی شوهرش مرده بود شد واز آن تاریخ تا کنون‌هدایای‌زیادی برای‌او برده است .

فاطمه چون تنها زندگی میکرداخیرا گمراه شد وبه منحلاب فساد سقوط نمود ودیگر به لقمان اعتنا نمیکرد بزاز سالخورده عصر پریروز اورادر خیابان دید وباداد وفریاد قیمت‌تمام هدایائی راکه برای فاطمه برده‌بود مطالبه کرد وچادر فاطمه رااز‌سرش بر داشت ودر همین موقع آقای ستوان ایزدپناه رئیس‌پاسگاه‌بخش ۲۰ رسید ولقمان را درهمان حال دستگیر کرد وبدادسرا فرستاد و بازپرس کشیك‌لقمان‌راباتهام‌مزاحمت فاطمه در خیابان زندانی کرد .

خلاصه حوادث روز

۲۰۷ نفر مجروح و مسموم دریك هفته

در هفته گذشته ۲۰۷ نفر در اثر حوادث مختلف در شهر تهران‌واطراف مجروح و مسموم شده‌اند .

از این عده ٦٤ نفر در اثر حوادث رانندگی ۲۳ نفر بعلت سوختگی ۲۸ نفر بعلت نزاع ۳۲ نفر در اثر ماندن زیر آوار و سقوط از بلندی مجروح شده و ٦۰ نفر بعلل عادی مسموم شدند که دو نفر از آنها قصد انتحار داشته‌اند .

مرك سه مقنی

در۴۸ ساعت گذشته در شهرتهران و حومه ۳ مقنی که اسامی دو نفر از آنها غلامحسین قاسمی و استادحسین مقنی و یکنفر مجهول‌الهویه است در گذشتند .

این سه نفر بعلت استنشاق گاز های مسموم کننده خفه شده‌اند .

جوانی دردریا غرق شد

گزارش تلفنی خبر نگار ما در کلاچای حاکی است ، ساعت یازده صبح امروز «سید رضا حسینی» ۲۵ساله از اهالی قریه «سیاهکوله» کلاچای هنگامیکه در آبهای ساحلی دریا مشغول شنا و آب تنی بود، بر اثر طغیان آب دریا غرق گردید وجنازه وی پس از ٦ساعت فعالیت توسط عده ای از شناگران محلی وسیله تور صیادی از آب گرفته شد . جنازه باانجام تشریفات‌قانونی مدفون گردید و این اولین قربانی دریای کلاچای در تابستان امسال میباشد .

جوان مزاحم بپاسبان رشوه داد

دیشب جوان ۲٦ساله‌ای بنام‌پرویز باتهام دادن رشوه بپاسبان و مزاحمت بانوان از طرف مامورین کلانتری ۱۳ دستگیر و بناحیه یك دادسرافرستاده شد .

دیروز مامورین کلانتری ۱۳دوجوان باسامی پرویز و اردشیر را که در خیابان با یکدیگر نزاع میکردند بکلانتری جلب کردند اردشیر در باز جوئی گفت : پرویز همه روزه‌سر خیابان ایستاده‌ومزاحم‌زنان‌ودوشیزگان میشود و به آنها متلك میگوید .عصر امروز پرویز بخواهرم که از خیابان عبور میکرد متلك گفت و منهم با او گلاویز شدم .

موقعی که این دو نفر روانه پزشکی قانونی شدند تا میزان‌جراحات وارده تعیین گردد اردشیر با تیغ خودتراش که در جیب داشت گوش خود را برید ولی پاسبان که همراه آنها بودمتوجه شد پرویز برای آنکه از این اتهام رهائی یابد در صدد تطمیع پاسبان بر آمده و یکصد ریال باو رشوه داد پاسبان پول را صورتمجلس کرد و بکلانتری آورد و صبح امروز پرونده امر بداد سرا ارسال شد و پرویز بعلت مزاحمت بانوان و دادن رشوه به پاسبان تحت تعقیب قرار گرفت .

مزاحمت جلوی اداره!

امروز شعبه ۳٤دادگاه جنحه جوان ۲۳ساله‌ای بنام محمد ابراهیم را که درخیابان مزاحم بانوی شوهرداری بنام فاطمه شده بود به‌چهارماه و نیم حبس محکوم کرد .

فاطمه میگفت محمد ابراهیم هرروز بااتومبیلش جلوی اداره من می‌ایستاد و موقعیکه من از اداره خارج میشدم مرا تعارف میکرد تاسوار اتومبیل او شوم و آبرویم رانزد همکارانم میبرد .

چنددوز که این عمل را تکرار کرد روزی از اداره به‌کلانتری محل تلفن کردم وبدستور کلانتر محل از اداره بیرون آمدم محمد ابراهیم بلافاصله دراتومبیل را باز کرد و بااظهارات عاشقانه مرا بداخل اتومبیل دعوت کرد که ناگهان چهارپاسبان که لباس شخصی‌پوشیده بودند از چهار طرف باو حمله کرده واورا به‌کلانتری بردند . روز بعد بدادسرا اعزام شد و زندانی گردید .

تیراندازی باتومبیل مدیر روزنامه آرزو

ممکن است گلوله‌ای ازمیدان تیرکمانه‌کرده وبه اتومبیل مدیر آرزو اصابت کرده باشد

بطوریکه صبح امروز خبرنگارما از قلهك گزارش داده‌است : ساعت ده صبح آقای میرسپاهی مدیر روزنامه آرزو بکلانتری قلهك تلفن کرد و گفت موقعیکه بااتومبیل خود از قلهك به‌تهران می‌آمدم درایستگاه داودیه گلوله‌ای باتومبیل من اصابت کرد این گلوله‌شیشه اتومبیلم را شکست ولی بخودم آسیبی نرسانید و اکنون از تهران تلفن میکنم کلانتری قلهك‌چندمامور محل حادثه اعزام داشت ولی مامورین دربازگشت گزارش‌دادند که چنین اتفاقی روی نداده‌است یکی از مامورین میگفت ممکن‌است گلوله‌ای ازمیدان تیرلشگرکمانه کرده و به‌شیشه اتومبیل اصابت کرده باشد .

حوادث شمیران

* بعداز ظهر روز پنج شنبه گذشته « فاطمه اشتهاردی » ۷۵ ساله ساکن خیابان دربند شمیران هنگامیکه درزیر زمین منزل خود مشغول روشن کردن آتش بود ، براثر سرایت شعله آتش بقسمتی از پیراهن او آتش گرفت وبسختی مجروح شد . وی قبل از انتقال به بیمارستان براثر شدت جراحات جان سپرد .

*در قریه «درکه » شمیران بین شخصی بنام « بیژن » از یکطرف و «حسن آسیابان » و عده‌ای از طرفداران او ، از طرف دیگر زد وخورد شدیدی رویداد که طی آن شخصی بنام « حسن »بشدت‌مجروح گردید این نزاع بادخالت مامورین ژاندارمری خاتمه پذیرفت و چون مامورین درجریان‌رسیدگی‌بموضوع نزاع متوجه شده بودند که «حسن» سرباز فراری می‌باشد ، وی را به اتهام فرار ازخدمت نظام وظیفه دستگیر و به‌مقامات قانونی تحویل دادند .

تانکر بدره‌افتادوکمك راننده جانسپرد

طبق گزارش تلفنی خبرنگار مادر اسدآباد ، عصر دیروز تانکر نفتی شماره ۲۱۹۳ هنگامیکه در گردنهٔ اسدآباد متوقف بود ورانندهٔ آن بنام «سیدعلی» در قهوه‌خانه‌ای مشغول استراحت بود ، کمك رانندهٔ تانکر مذکور درغیاب راننده پشت فرمان تانکرنشست و آنرا بحرکت درآورد. چونبوی بافن رانندگی آشنائی زیادی نداشت تانکر بدرهٔ مجاور جاده سقوط کردودر نتیجه کمك‌راننده بنام «هادی» از اهالی « کرمانشاه » آنا جان‌سپرد .

هم اکنون رانندهٔ تانکر بازداشت میباشد و قضیه تحت‌رسیدگی است.

پیش‌بینی وضع هوا

دیروز تهران یکی از گرمترین روز های تابستان را گذراند و حرارت هوا به ٤۰ درجه رسید .

پیش‌بینی وضع هوای ایران ناظهر فردا طبق گزارش اداره پیش‌بینی کل هواشناسی بدینقرار است :

هوای تهران صاف و خنکتر از روز گذشته پیش‌بینی میشود .

هوای سواحل بحرخزر بطور کلی ابری همراه با بارندگی های ملایم و محلی ، هوای ناحیه خوزستان و نادر جنوبی غبار آلود و در بعضی نقاط‌توام با باد نسبتا شدید در سطح زمین ، هوای ناحیه بلوچستان کمی تا قسمتی ابری ، هوای آذربایجان صاف گاهی قسمتی ابری ، هوای نواحی خراسان وشمالشرق ایران صاف و احتمالا باد در سطح زمین زیاد شده و همراه باگرد و خاك موقتی میشود ، هوای بقیه نقاط صاف‌پیش‌بینی‌میشود . ضمنا هوای‌نواحی غربی وشمالی ازروزگذشته خنکتر خواهد شد .

حداکثر درجه حرارت هوای شهر تهران در روز گذشته ٤۰ (۲ ونیم درجه گرمتر از روز قبل) و حداقل آن ۲۳ درجه سانتیگراد بالای صفر بوده است .

گرمترین نقاطی که ایستگاه هواشناسی دارند در ۲٤ ساعت گذشته شهر خرم‌آباد باحداکثر ٤٤درجه و خنکترین نقاط شهر کرمان با حداقل۱۱ درجه‌سانتیگراد بالای صفر بوده‌است .

دوجلسه‌ای مرکب ازملیون‌ومنفردین محمدعلی‌مسعودی‌گفت:

عده‌ای از حالا میخواهند درانتخابات اخلال کنند

رشیدیان گفت: دوستی ماباکاندیداهای ملیون دلیل مخالفت ما با بقیه منفردین نیست

بعد از ظهر روزپنجشنبه گذشته بنابدعوت آقای فضل‌اله منطقی‌رئیس انجمن محلی جنوب پارك شهر اجتماعی در منزل ایشان‌برپا شد .

در این اجتماع عده ای از اهالی محل وافسران بازنشسته که‌ازطرف کانون افسران بازنشسته کاندیدا هشتند شرکت داشتند .

در این جلسه ابتدا آقای‌منطقی خیر مقدم گفت و سپس آقای موسوی حجازی یکی از کاندیدا های کانون افسران بازنشسته پیرامون انتخابات صحبت کرد و مردم را بشرکت در انتخابات دعوت نمود .

در پایان آقای عدیلی خطیب فرهنگ طی: بیاناتی لزوم شرکت در امر انتخابات را یاد آور شد .

جلسه مشترك ملیون و منفردین

عصر دیروز در میدان خراسان از طرف آقای حاج عبداله صادق تهرانی جلسه انتخاباتی ترتیب داده شده بود .

در این جلسه عده کثیری از اهالی جنوب شهر و آقایان‌فتح‌اله فرود، اسداله رشیدیان ، مهندس انزلیچی ،مهندس‌تیزهوش ،محمود باقرزاده (از منفردین) محمد علی مسعودی ،گرجی و کوشانفر از کاندیداهای حزب ملیون‌شرکت داشتند .

در ابتدای جلسه آقای حسین صمیمی خیر مقدم گفت و آقایان کاندیداهای دوه بیستم مجلس شورایملی را معرفی نمود .

بعدآقای ادبی واعظ‌ضمن سخنرانی تقاضاهای اهالی جنوب شهر را در مورد تامین آب-اسفالت -دبیرستان و دبستان و برچیده شدن راه آهن شاه عبدالعظیم که موجب تلفات زیادی میگردد، باطلاع آقایان کاندیداها رسانید .

در اینموقع آقای اسداله رشیدیان پشت میکروفون‌قرار گرفت‌وگفت: بنده امشب خیلی خوشوقتم که آقایان محمد علی‌مسعودی -گرجی وکوشانفر راکه حقیقتا خادمین شما اهالی تهران هستند در این اجتماع زیارت میکنم .

بعضی ها شایعاتی مبنی بر اختلاف بین منفردین پخش میکنند که مورد تکذیب بنده‌است، دوستی ما با منفردین مانع از این نیست که‌با دیگران دوستی نکنیم،دوستی من با کوشانفر و محمدعلی خان بسیار قدیمی است و من به آنان ارادت دارم .

ما عنادی نداریم ، غرض ما خدمت بمردم است ، در احزاب‌هم اشخاص‌شریف وخدمتگزارفراوانند و بنده هم‌شایدبه آنان ارادت‌داشته باشم .

رقابت وحسادت .

آقای رشیدیان گفت:جای‌تاسف‌است که بجای رقابت در خدمت بعضی‌ها حسادت میکنند و همدیگر رالجن مال مینمایند ،ما باهیچ کس ائتلاف نکرده‌ایم ولی دوستان مشترك در هردو حزب داریم .

من بشما قول شرف میدهم که انتخابات آزاد است واگراشخاصی میگویند که انتخابات آزاد نیست میخواهند شما را فلج کنند، ما به اتکای شخصی بمیدان آمده‌ایم که فرمانش برای ما حجت است

من از شما میخواهم که رای خودتان را بدهید و مطمئن باشید که رای شما حاکم بر مقدرات شما و مملکتتان خواهد بود و درصحت انتخابات هم تردید نکنید .

جلوگیری از اخلالگری

آقای محمد علی مسعودی گفت: من در جلسات مکرر از خدمات آقایان فرود و رشیدیان تعریف و تمجید کرده‌ام، ودلیلش روشن‌است چون این آقایان خدمتگزار مردم شریف تهران هستند و من افتخار میکنم که پیرو مکتب ایشان‌هستم.

آقایان انتخابات آزاد است ،ولی آزادی با اخلالگری فرق دارد .

بنده اطلاع دارم که عده‌ای از حالا در صدد هستند که اخلالگری بکنند وزمانی بود که همین ها میخواستند مملکت را به بیگانگان تسلیم کنند، در آن زمان شمابودید که قیام کردید و نگذاشتید که مملکت و دین شما از بین برود و حالا هم شما بیائید جلوی اخلالگری ها را بگیرید .

آقای مهندس انزلیچی اظهار داشت : بعضی از کوته نظران‌فکر میکنند که این بازار، بازار سوء استفاده است . آنها باید بدانندکه رسوا شده‌اند ،جدائی و افتراق در بین ما منفردین نیست، همه ما خدمتگزار مردم هستیم و افتخار هم میکنیم .

من از شما برادران تقاضا میکنم در این امر حیاتی کوتاهی نکنید وظیفه ملی و وجدانی خود را با تصمیم صحیح و قاطعی انجام دهید .

در پایان جلسه از طرف آقای حاج عبداله‌تهرانی چندجلد کلام‌اله مجید به آقایان کاندیداهای منفرد و ملیون هدیه شد .

درجلسه انتخاباتی منفردین:

درانتخابات آزاد، نمایندگان باید ازمیان همه مردم انتخاب شوند

از ساعت هفت بعد از ظهر روز پنجشنبه یك جلسه انتخاباتی در سرای بومهلی ، باحضور آقایان سید جعفر بهبهانی ، درخشش، مهندس تیز هوش و باقر زاده تشکیل گردید در این جلسه ابتدا از طرف آقایان تقی پور و حجازی از شرکت آقایان تشکر شد .

حتما رای بدهید .

آنگاه آقای درخشش گفت: عموم آقایانی که در اینجا جمع هستند از طبقه زحمتکش مملکت میباشند، وکاراین مملکت بدوش شما ورعایا در مزارع است و طبقات دیگر از حاصل کار شما استفاده میکنند پس شما باید از همه طبقات دیگر مردم بیشتر نفع ببرید و از زندگی بهره داشته باشید اما متاسفانه کار بعکس است .

شما برای اینکه منافع خود را تامین کنید باید نماینده گانی را بمجلس بفرستید که بدرد های شما آشنا باشند و اگر نباشند نمیتوانند بدرد شما برسند این وکلائی که به مجلس میروندچون وکیل‌شما نیستند حق ندارید بگوئید چرا برایمان کار نمیکنید چون شما بآنها رای‌نداده‌اید ومتکی بشما نیستند .

ناطق افزود : من به آقایان که از طبقه زحمتکش و با شرف وباایمان کشور هستید توصیه میکنم حتما رای بدهید و پای صندوق .بروید، فکر نکنید صندوقهارا هوض میکنند، ورای خود را بریزید و بهر کسی دلتان خواست رای بدهید.

ورود

* آقای دکتر فتح‌اله جلالی وزیر پیشین از واشنگتن
* آقای دکتر محمد حسن مهدوی رئیس دانشکده کشاورزی کرج‌از پاریس
* آقای‌مهندس‌سیروس مجدمدیر کل وزارت کاراز ژنو
* آقای عباس خاکساعضو هیئت مدیره کارخانه‌های قندایران ازرم
* آقای حبیب‌اله معظمی رئیس اداره‌حقوقی‌وزارت‌جنگ‌ازاشتوتکارت
* آقای کیخسرو زارع رئیس اداره‌ساختمان‌دانشگاه‌تهران‌ازتوکیو

خروج

* آقای تمدن‌فرزانه استاددانشگاه باروپا
* آقای غلامعلی خواجه نوری‌وزیر مختار سابق باروپا
* آقای دکتر محمود ناصرالدین اعتمادیان معاون‌وزارت بهداری‌باروپا
* آقای دکتر انوشیروان پویان بپاریس
* آقای دکتر حسین فریدنی مهندس مشاور بلندن
* آقای دکتر مصطفی علم بآلمان
* آقای مهندس‌اسفندیار پزشك رئیس مخابرات سازمان برنامه‌وبانو به مونیخ
* آقای‌دکتر منوچهرخدایارمحبی رئیس کار پردازی چاپخانه دولتی بآلمان

افتتاح دفترتلگراف سرایان

بطوریکه از وزارت پست و تلگراف و تلفن اطلاع میدهند در « سرایان » از توابع شهرستان تربت حیدریه علاوه بر دفتر پست دفتر تلگراف نیز تاسیس ومراجعات عمومی بپذیرفته میشود.

خبرنگار هرالد تریبون در تهران

آقای الکس موریس رئیس خبرنگاران خاور میانه روزنامه‌هرالد تریبون برای‌تهیه رپرتاژاز انتخابات ایران وارد تهران شده است .

خبرنگار هرالد تریبون دراین هفته از سه حوزه انتخاباتی دیدن مینماید وتا پایان هفته به پاریس میرود.

خاویار قاچاق

امروز از شرکت شیلات اطلاع دادند که روز چهارشنبه گذشته از منزل شخصی بنام میرزایان واقع‌در خیابان کوشك که سابقه قاچاق - فروشی داشته تعداد ۸۹۰ گرم و از یك فروشنده دوره گرد سه کیلو و دویست گرم خاویار قاچاق توسط ماموران شیلات کشف گردید و قاچاق فروشان مذکور تحت‌تعقیب قرار گرفتند.

روز استقلال پاکستان

فردا مصادف با روز استقلال کشور دوست و برادر ما پاکستان است. سیزده سال قبل یعنی در ماه اوت ۱۹۴۷ کشور پاکستان بر اثر مساعی و مبارزات خستگی ناپذیر محمد علی‌جناح قاعد اعظم و کوشش‌های مردم مسلمان شبه جزیره هند بعنوان یك دولت‌مستقل بوجود آمد .

وجود یك پاکستان مستقل، آرزوی درخشانی بود که سالیان دراز برای حصول آن ، مجاهدتها و مبارزات بسیار مهم و دشواری صورت گرفت . تحقق یافتن این آرزو مقارن با موقعی‌بود که شبه قاره‌هندوستان از استعمار نجات یافت و زنجیرهای تسلط طولانی بیگانگان را از هم گسیخت ودر روزی مانند فردا- چهار دهم اوت - تشکیل کشورمستقل پاکستان ،اعلام گردید .

پاکستان در این سالهای معدودی که از تشکیل آن میگذرد با دشواریها و مشکلات و آزمایشهای متعددی روبرو شده خوشبختانه از این مراحل و آزمایشها با افتخار و سرافرازی گذشته است .

پاکستان از نخستین روزی‌که بوجود آمد همیشه صمیمانه ترین روابط دوستی و برادری را با ایران داشته ودارد و خواهد داشت. آنهمه علائق فرهنگی و معنوی و تاریخی واقتصادی که دو سرزمین ایران و پاکستان رااز قرنها پیش بهم پیوسته است چیزی نیست که بتوان آنها را در عبارات معمولی و کلمات عادی منعکس ساخت .

هروقت که روز استقلال ویادگار آزادی پاکستان فرا میرسد نمیتوان از رهبران آزادی پاکستان یاد نکرد خصوصا از دو سیمای بسیار درخشان تاریخی یکی شاعر متفکر ودانشمند عالیقدر، علامه محمد اقبال،که موجد فکری پاکستان و دیگری قائد اعظم محمد علی جناح، نخستین فرمانروای پاکستان که‌در حصول استقلال آن کشوربزرگترین سهم را بعهده‌داشت و تاریخ نام او راکه بحق واستحقاق، عنوان- قائد اعظم- از طرف ملت خودش باو داده شد جاویدان ساخته است .

امیدواریم کشور همسایه ودوست‌ماپاکستان همواره باقدمهای‌برجسته‌و استواری راه تعالی و ترقی راادامه دهد و همواره مانند گذشته در تحکیم صلح خاورمیانه، عنصری مؤثر واساسی باشد .

تکذیب ورداعلامیه‌منتسب بانجمن‌کلیمیان تهران

بقیه ازصفحه سوم

تکذیب

اعلامیه انجمن کلیمیان تهران

اینجانبان امضاء کنندگان زیردر جلسه‌مورخه۱۸ر۵ر۳۹ انجمن کلیمیان تهران شرکت نمودیم این جلسه برای رسیدگی بصحت و سقم اعلامیه منتشره در روزنامه ها مورخه یکشنبه نهم مرداد ماه بنام انجمن کلیمیان دایر به طرفداری از انتخاب آقای مراداریه بنمایندگی دوره بیستمین دوره مجلس شورایملی تشکیل شده بود .

در این جلسه با قرائت صورت جلسه های قبل و طبق اظهار صریح و تاکید تمام اعضای حاضر در جلسه که اکثریت داشتند معلوم شد که انجمن کلیمیان در هیچکدام از جلسات خودچنین اعلامیه‌ای را مطرح و تصویب نکرده است و بنابراین اعلامیه منتشره‌باسوء استفاده‌اشخاص‌ازنامه‌های چاپی انجمن نوشته شده است مقرر گشت انجمن کلیمیان قضیه را تعقیب نمایند بدینوسیله مراتب برای اطلاع و اتخاذ تصمیم مناسب باطلاع‌سایر انجمن‌های کلیمیان در تهران و شهرستانها و عموم مردم میرسد .

این اطلاعیه در نیمه شب ۳ شنبه ۱۸ر۵ر۳۹ در دفتر انجمن کلیمیان و با حضور اعضای انجمن تحریر وامضاء شد ومتعاقب آن آقای مراداریه از ریاست انجمن کلیمیان تهران عزل گردید وآقای دکتر عنایت‌اله منتخب نایب رئیس انجمن بجای وی منصوب گردید .

حاجی مثیر حلیمی -دکتر حبیب‌اله لاله‌زار -دکتر صفائی - موسی کرمانیان - ایوب یوم طوب -موسی علاءبندزاده - دکتر امینی - اسکندر ارجاند- آلبرت‌دانیال پور- ناصر بنائیان -عبداله صدیق‌پور- اسحاق موئد - روشندل - صیون اریه .

آ-۱۶۸۹۹

اظهار خوشوقتی ازکاندیداشدن آقای‌گرجی

خانواده جنیدی کهاز خانواده های محترم تهران هستند نامه‌ای به آقای دکتراقبال نخست وزیر ورهبر حزب ملیون ارسال داشته و ازاینکه آقای محمدعبدالله گرجی را ازطرف حزب کاندیدای نمایندگی کرده‌اند اظهار خوشوقتی و سپاسگزاری نموده‌اند. عین نامه مذکور در اینجا درج میشود.

جناب آقای دکتراقبال نخست‌وزیر محبوب

طایفه جنیدی معرفی آقای محمد عبدالله گرجی خدمتگزارصمیمی وجدی فرهنك راکه مراتب شاهدوستی و وطن پرستی ایشان زبانزد خاصو عام میباشد به‌آنجناب تبریك گفته وموفقیت ایشان را ازخداوند مسئلت دارند.

حسین جنیدی - محمد جنیدی - محمد کریم جنیدی - محمود اسدی - ضیاءالدین شریعت زاده جنیدی - محمد جعفری - محمد جعفر جنیدی - محمدرحیم جنیدی - عبداله جنیدی جعفری - جعفر شریعت زاده جنیدی -محمد علی اسدی جعفری - جواد انصاری - عباس جنیدی -محمد جواد جنیدی - جواد محور جعفری - محمد جوادجنیدی- عبداله اسدی - فخرالدین جنیدی - جمال‌الدین جنیدی - علی‌عیوضیان- سید محمد گتمیریان - محمد جنیدی - محمد ابراهیم جنیدی - اصغر جنیدی - عبدالحسین جنیدی - ولی‌اله جنیدی - رحیم اسدی جعفری - قاسم جنیدی - علی جنیدی شریعت‌زاده - غلام اسدی جعفری -هوشنك شریعت زاده جنیدی - قاسم اسدی - اصغر جنیدی -علی محمد جنیدی- صفرعلی سیل سپور - عبداله جنیدی - عزیزاله جنیدی - محمد مهدی جنیدی - حسین جنیدی - محمدقاسم جنیدی - عباس محمدی‌جعفری - عیسی جنیدی - محمدتقی جنیدی - علی‌محمد جنیدی - رضا اسدی - محمود جنیدی - محمد شریعتزاده جنیدی -حسین‌جنیدی- موسی جنیدی - حسین مشایخ- کاظم جنیدی - علی‌اسدی - محسن جنیدی- حسن جنیدی - محمود شریعت زاده جنیدی - نصرالله اسدی جعفری - محمد محمدی جعفری - کمال‌الدین جنیدی - احمد جنیدی - حسن اسدی - ناصر جنیدی - حسن اسدی جعفری -مرتضی جنیدی - محمد حسین جنیدی - عباس معبدی جعفری- محمدجنیدی - احمد جنیدی - فخرالدین شریعت زاده جنیدی - محمد حسین جنیدی - عباس شریعت زاده جنیدی - اکبر اسدی جعفری- -محمد مهدی جنیدی- جمال‌جنیدی- عبداله محمود جعفری -جلیل‌جنیدی - حسین شریعت زاده جنیدی -حسین جنیدی مقدم -یوسف جنیدی - عباس جنیدی مقدم - هوشنك جنیدی - مجتبی جنیدی - ابراهیم جنیدی - حسن مشایخ - غلامعلی جنیدی - جعفر جنیدی -رضا جنیدی.

افتتاح کتابخانه در دبیرستان رضاشاه کبیر

بمناسبت پایان دوره کلاس کارآموزی کتابداری وافتتاح کتابخانه بسبك نوین ساعت شش بعد از ظهر روز چهارشنبه بدعوت خانم دکترپارسای رئیس دبیرستان رضاشاه کبیر مراسمی در دبیرستان برپاشد.

ساعت شش‌وربع کتابخانه دبیرستان بانطق آقای دکتر فاطمی معاون تعلیمات وزارت فرهنك بنام اعلیحضرت همایونی افتتاح شد و مدعوین از کتاب‌های جدید کتابخانه دبیرستان بازدید کردند ، بعد آقای دکتر شریفی استاد کلاس کتابداری شرحی راجع به‌لزوم‌کتابخانه وروش استفاده از آن دردبیرستان هابیاناتی نموده واقدام وزارت‌فرهنك رادراین باره ستود.

۱۲۰ نفر درکنکور دانشگاه شیراز موفق شدند

امتحانات ورودی دانشگاه شیراز باشرکت ۷۴۴ داوطلب پسر و دختر از استان‌های مختلف کشور و همچنین کشورهای هندوستان‌وعراق انجام گردید از میان کلیه داوطلبین ۲۴۴نفربه‌ترتیب نمرات‌امتحانی انتخاب شدند پس‌از آزمایش روانی که ازعده منتخبین بعمل آمد تعداد ۱۲۰نفربرای ورود بدانشگاه شیراز پذیرفته شدند. منتخبین به مدت یکسال در کلاس تهیه شرکت نموده وتعلیمات لازم رابرای ورود به‌دانشکده‌های‌علوم -پزشکی وکشاورزی شیراز فرامی‌گیرند.

مسابقات انتخابی بسکتبال

دنبالهٔ مسابقات انتخابی بسکتبال قهرمانی کشور بعداز ظهر روز پنجشنبه درباشگاه پهلوی بشرح‌زیر انجام شد.

هدف باکیوان بنفع هدف ، جوانان با جعفری بنفع جوانان ، آرارات باپولاد بنفع آرارات امروز نیز مسابقات سپه باهنر ،دارائی ۱با دارائی ۲-اسد آبادی ماندر-هدف باشرق -شاهین‌باکاوه انجام خواهدشد.

ابراز انزجار سه هزار ایرانی مقیم‌کویت علیه ناصر

خبر نگار ما دو آبادان صبح امروز تلفنی گزارش داد: امروز سه نفر از بازرگانان ایرانی مقیم‌کویت که اخیرا بآبادان وارد شده اند طی ملاقاتی اظهارداشتند که‌قصد داوند بنمایندگی‌ازطرف کلیه بازرگانان ایرانی مقیم کویت طوماری باستانداری خوزستان تسلیم نمایند در این طومار بازرگانان مذکور تنفر و انزجار شدید خود را از اظهارات ناروای اخیر عبدالناصر وهمچنین آمادگی خودرا برای اجرای‌نیات شاهنشاه اعلام داشته اند .

بازرگانان مذکور اظهار داشتند : قرار بود بهمین مناسبت از طرف بازرگانان و سایر ایرانیان مقیم کویت میتینگی در میدان صباح کویت ترتیب داده شود ولی رئیس ابن العام آن شیخ نشین بابرگزاری میتینگ مخالفت کرد و سر انجام ایرانیان مقیم کویت از دادن میتینگ خودداری کردند .

پیامی ازدانشجویان ایرانی مقیم پاریس

درباره دکتر عمید

فارغ‌التحصیلان ودانشجویان دانشگاه پاریس انتخاب جناب آقای دکتر موسی عمیداستاد و رئیس دانشمند دانشکده حقوق تهران را بمردم روشنفکر پایتخت توصیه مینمایند .

وحیدنیا . دکتر قاسمعلی اردیبهشت -کیوان طاهری -ابراهیم‌حبیبی ضیاء مدرس -محمد امین کاردان .ناصر صدقیانی ،دکتر حسامی . پرویزامین ابوالفضل خلیل عراقی .محمود صالحی ، فریدون کاشفی ، احمد معتمد جمشید مظفری ، عباس اخلاقی .دکتر صراف . غلامحسین جباری .محمود اسلامی ،علی سیدی،محب خسروی ،ایرج سعیدوزیری . بهرام حسامی دکتر مقصود نیا. ضیاء رفیعیان . عبدالعظیم بیابانی .حائریزاده ، رحیم سمیعی ، هوشنگی ،مسیح‌ایزد پناه ، سیروس کشاورزی .

مظفرامیری کاندیدای حزب مردم

تکذیب میکند

در شماره ۶۷۵ مورخ ۱۳۳۹ روزنامه آرزو شرحی تحت عنوان استعفای مظفر امیری از کاندیدای حزب مردم نوشته شده‌بود که‌سراپای آن دروغ وتهمت و از لحاظ اجتماعی و مذهبی قبیح ومذموم و ضدیت بامذهب مقدس اسلام و اشاعه وتبلیغ دین جدیدی راحاکی بود که‌درهر کشور دیگری عامل آن‌طبق قانون مجازات میگردید.

البته مبارزه در امر انتخابات مسحسن ودرسراسر جهان‌وجود دارد ولی مبارزه ناجوانمردانه و عوامفریبی و دروغ وریا درهمه‌جا مذموم و قباحت آمیز است.

اولا خاطر ناشر محترم آسوده باشد که استعفا خوابی است که رقبائیکه موفقیت خود رادر خطر می‌بینند آرزو دارند و بیاری و کمك خداوند متعال وائمه‌اطهار و هموطنان مسلمان شمیرانات موفقیت خود را حتمی میدانم.

و اما مسخره آمیزتر از موضوع استعفا اهانتی است که بمعتقدات دینی و مذهبی مانموده‌اند که‌با کمال ناجوانمردی همانگونه که راهزنان زیورآلات مسافرین را میربایند . این‌جاعل نیز سعی کرده است خلعت زیبنده اسلامیت رانیز از اینجناب بربایند وباکمال ناجوانمردی وخلاف مذهب مقدس اسلام عمل نموده‌است ولی خوشبختانه مردم باهوش‌تر و واردتراز آن هستند که‌اغفال اینگونه تبلیغات مذموم شده و بامحك‌و معیار احتیاجات اجتماعی وتوسل بدستور و سفارشات اسلامی میدان را برای رقبائی که‌تابراین حداز اصول مذهب عاری ودر تهمت گستاخ و ناجوانمرد باشند خالی بگذارند .

- هموطنان شمیرانی چنانکه بکرات بعرض شما رسانیده‌ام‌صدای شما صدای‌من است وصدای من صدای شما است برای بهبود زندگی و اعتلای اسلامیت دست اتحادبهم‌دادهو رقبائیکه حتی‌دین‌و مذهب راملعبه ساخته‌اند بشناسید.

مظفر امیری

آ-۱۶۹۱۹

روزنامه تهران ژورنال

بعلت تصادف فردا باراربعین روز ۲شنبه منتشرخواهدشد

تبریکات

جناب آقای دکتر اقبال نخست وزیر محبوب‌ایران

با نهایت مسرت و امتنان از کاندید نمودن دو عنصر فعال و کاردان اصناف آقایان کوشانفر و قبادیان برای مجلس شورای ملی از آنجناب سپاسگزار و امیدوار است با توجه و عنایات خداوند متعال نامبردگان در خدمت به ملك و ملت توفیق حاصل نمایند.

رئیس اتحادیه سازندگان و فروشندگان آلومینیوم‌تهران

آ-۱۶۹۱۵ **حاج محمد علی توسلی**

جناب آقای دکترسعید حکمت

انتخاب مجدد جنابعالی را بسمت نمایندگی مجلس شورای ملی از صمیم قلب تبریك میگوئیم.

مهندس علی اصغر رفیعی - دکتر حسین رفیعی - دکتر رضارفیعی

۱-۲ آ-۱۶۸۶۹

تیمساران معظم ریاست شهربانی وریاست محترم پلیس تهران

حسن انتصاب یگانه افسر پاکدامن جناب سروان عزت‌اله‌خانبلوکی که شایستگی کامل دررا ءاجرای منویات اعلیحضرت همایون را دارا میباشد بمریاست کلانتری ۱۸ تهنیت میگوئیم.

آ-۱۶۸۰۹ **برادران یوسفی نراقی**

جناب آقای میر سیداسداله موسوی ماکوئی نماینده میهن پرست و واقعی مردم ماکو انتخاب شایسته آنجناب از طرف اهالی شاهدوست ومیهن پرست ماکو بنمایندگی دوره بیستم مجلس شورای ملی راتبریك میگوییم و امیدوارم همچنانکه پیوسته از خدمتگزاران واقعی نسل جوان بوده‌اید دراین مقام‌نیز توفیق خدمتگزاری بیشتری نصیبتان عزیزواهالی شرافتمند ماکو حاصل فرمائید . **عبدالمهدی جهادی**

جناب آقای مهندس ناصر بهبودی نماینده محترم شهرستان ساوه و توابع

اهالی نوبران -وفستق انتخاب مجدد آن‌جناب را بسمت‌نمایندگی دوره بیستم مجلس شورای ملی صمیمانه تبریك و موفقیت معظم‌له‌درامور اجتماعی از خداوند خواستاریم.

از طرف اهالی نوبران -حسین رفیعی

ازطرف اهالی فستق علی‌اکبر ثانی‌خانی -ابراهیم ثانی‌خانی -فرزند علی علیخانی .

آ-۱۶۸۳۵

جمعیت خونساریهای مقیم تهران بمناسبت کاندیدا نمودن آقایان کوشانفر و قبادیان روسای شورای عالی اصناف برای نمایندگی دوره بیستم مجلس شورای‌ملی تبریکات صمیمانه خودرا به حضور جناب‌آقای دکتر اقبال رهبر معظم حزب ملیون تقدیم میدارد و موفقیت کاندیدای حزب ملیون را آرزومند است.

مصطفی‌جوادی - حسین‌مدنی -یوسف صالحی- عبدالمحمد روائی- ابوالقاسم دانش‌مقدم -احمدشاه‌وردی - سراج دادگستر - حسین نخشی- جلال دادگستر - محمدرضا رفعتی - محمدباقر حیدری - محمدعلی‌رفعتی- محمدرفعتی - احمد رفعتی - جمشید دادگستر - محمد باقر زمانی - فریدون قدیری -محمد باقر قاضی-اصغر غفاری -منصوری -رضاداودزاده- مسعود مهدویانی - فضل‌اله اورعی - فخرالدین داودزاده - بهمن حاج صادقی - عبدالمحمد - احمدعلی سبزی - اسداله میر صانعی - مجتبی نظریان -منوچهر ابهری -حسن اردوئی -محمدمهدی‌زمانی -وچندصد امضای دیگر

آ-۱۹۱۳۰

دکتر عزت‌الله همایونفر

نویسنده معروف نامزد انتخاباتی حزب‌مردم ازطرف اهالی تهران

۱-۳ آ-۱۶۳۰۵

گرجی نماینده روشنفکران — گرجی نماینده کارمندان — گرجی نماینده آموزگاران — گرجی نماینده دبیران — گرجی نماینده فرهنگیان

سینما تهران — از صبح دوشنبه ۲۴ مرداد در — قصر بلورین — بهترین فیلم اخلاقی واجتماعی سینمای هندوستان دارای بهترین رقص وآواز شرقی — دوبله بفارسی سهراب‌مودی — باشرکت: نسیم مبارك

تماشای این فیلم جالب و شورانگیز برای عموم بویژه خانواده‌ها وجوانان ضروری ولازم است

آ-۱۹۲۱۲

اطلاعات

آقای مهندس اردشیر زاهدی، سفیر کبیر شاهنشاهی در آمریکا که تا چند روز دیگر عازم محل ماموریت خود میباشند امروز از سازمانهای فنی موسسه اطلاعات دیدن نمودند.

در عکس بالا آقای مهندس اردشیر زاهدی هنگام بازدید از ماشین لاینوتایپ مدل ۷۹ دیده میشوند.

سفیرایران دربغداد برای تقدیم‌گزارش بتهران‌آمد

در ساعت ۹ صبح دیروز آقای یدالله عضدی سفیر کبیر ایران دربغداد بدستور وزارت خارجه برای دادن گزارش حوزه ماموریت خود بتهران‌آمد. سفیر کبیر ایران در بغداد بامداد امروز باآقای آرام وزیر امور خارجه ملاقات وگزارشی از آخرین تحولات روابط ایران‌وعراق وهمچنین‌گزارشی از عکس العمل مقامات عراقی در برابر رویه جمال عبدالناصر نسبت بایران بوزیر خارجه داد.

سفیرعراق پس ازملاقات وزیرخارجه عراق بتهران بازگشت

امروز کسب اطلاع شد که سفیر عراق هفته گذشته یك‌مسافرت سه‌روزه به‌بغداد نموده ودرپایان هفته بتهران بازگشت کرده‌است.

سفیر عراق طبق احضار وزارت خارجه این کشور برای دادن توضیحات پیرامون روابط ایران و اسرائیل به‌بغداد احضار شد. درمذاکره‌ای که باوزیرخارجه عراق معمل آورد آقای عبدالمطلب‌امین به‌مقامات عراقی اطمینان دادکه ایران اسرائیل را بصورت دوژوره برسمیت نشناخته و چنین تصمیمی نیز ندارد و تبلیغات‌ناصر برای مشوب نمودن اذهان عمومی است.

تعطیل فردا

بمناسبت تصادف فردا با اربعین حسینی کلیه وزارتخانه‌ها ومؤسسات دولتی تعطیل‌خواهد بود،وبهمین‌مناسبت روزنامه اطلاعات منتشر نخواهد شد.

حائزین اکثریت درآمل

خبرنگار ما در آمل تلفنی گزارش داد قرائت آراء در آمل ادامه دارد از مجموع ۱۲۷۵۳ رای ماخوذه تاکنون ۲۲۵۱ رای‌بنام‌آقای سرهنك‌حبیب‌اله ملك‌زاده کاندیدای حزب مردم و ۷۷ رای بنام آقای ارسلان خلعتبری و۴۸رای بنام آقای دکتر مهدی کی‌نیا قرائت شده است.

باین ترتیب تاکنون آقای ملك‌زاده کاندیدای حزب مردم‌درآمل‌اکثریت داشته‌است قرائت آراء ادامه دارد.

افتتاح

مدرنترین آرایشگاه‌بانوان

در فروشگاه فردوسی

آلبر تومارینوچی ونیکی

آرایشگران معروف ستارگان مشهور ایتالیا هر روز در آرایشگاه فروشگاه فردوسی که‌مجهز بدستگاه تهویه ومدرنترین لوازم آرایش است برای پذیرائی‌از بانوان محترم آماده‌اند.

آ-۱۸۳۸۰ ۳-۳

با ۱۵۰۰ تومان

مؤسسه ۱

از ده‌کشور اروپائی دیدن کنید

شرکت (توریست بین‌الملل) مخارج روزانه - راهنما مترجم شمارا تامین میکند

برای کسب اطلاع بیشتر به مؤسسه ۱۰۸ سعدی شمالی‌روبروی پمپ بنزین اول‌خیابان مطبوعی مراجعه نمائید.

آ-۱۸۹۱۲

حفر چاه عمیق نصب موتورپمپ

شرکت سازمان توسعه آبیاری

واقع درخیابان امیرکبیر کاشی ۲۱۱ بادستگاههای مجهز خود برای حفرچاه تاعمق ۲۵۰ متر در تمام ایران آماده میباشد ودارای پمپ های توربینی از ۳۰۰ تا ۱۴۰۰ گالن موجود وتا ۳۸۰۰ گالن سفارش قبول مینماید. ضمنا باطلاع آقایانی‌که قبلا سفارش داده‌اند میرساند پمپ های مورد سفارش رسیده خواهشمند است برای تحویل‌مراجعه فرمایند.

۱۹۰۱۸

نمودار انتخابات دوره بیستم

تاآخروقت امروز

ما همه روز آخرین نتیجه موفقیت های دو حزب و همچنین منفردین را در این جدول منعکس میسازیم و تنها نمایندگانی در این نمودار بحساب آمده‌اند که کار انتخابشان پایان یافته و اعلام گردیده است.

ملیون	مردم	منفردین
۸۳	۳۷	۳

حزب ملیون

۱-علی طباطبائی ۲-عبدالله دشتی ۳-دکتر سید حسن مصطفوی ٤- محمد باقر برومند ٥-منوچهردیهیم٦- دکتر ابوالقاسم تفضلی ۷- میرهاشم شمس ۸-دکتر قاسم‌رضائی ۹-دکتر یدالله ظفری ۱۰-محمودذوالفقاری ۱۱ -دکترمصطفی الموتی ۱۲-دکتر موسی عزیزی ۱۳- ستاردلیری ١٤- دکتر ابراهیم‌باد ۱۵-دکتر موسی آیت‌الله‌زاده اصفهانی ۱٦-حسن‌اوحدی ۱۷- محسن بکائی ۱۸-سید جلال شادمان ۱۹- غلامحسین مستوفی ۲۰- باقر بوشهری ۲۱- مرتضی حکت ۲۲-سعید مهدوی ۲۳- محسن ابوالهدی ۲٤- دکتر موسوی ۲۵-محمود جلیلی۲٦-دکتر محمد حسن مرشد۲۷- اژدری ۲۸- نعمت الله خان‌اکبر ۲۹- محمود محمودی ۳۰- عبدالله پاکروان ۳۱- محمد کشاورزیان ۳۲-دکتر سامی راد ۳۳-کیهان یغمائی ۳٤-رضا کدیور ۳۵-احمد قرشی ۳٦فتح‌الهمافی ۳۷-احمد افخمی۳۸- دکترماشاءاله شجاع ۳۹- حاج صالح‌شاطری ٤۰-سیدمحمدعلی موسوی معین‌زاده٤۱- دکتر خلیل ضیائی ٤۲-دکتر میرحسینی٤۳-امیدسالار ٤٤- محمد حسین خلفی ٤٥-سرهنك اسماعیل آرمین٤٦-دکتر مرتضی‌قلی‌کیان ٤۷-دکتر کریم پاشابهادری ٤۸ -حاج‌سیدصادق‌میرشهیدی٤۹- محمد صمیمی ٥۰ عزت‌الله مجید٥۱-جهانگیر سرتیپ‌پور٥۲- دکتر احمد وثوق‌مستوفی٥۳- دکتر هوشنگ‌شهاب فردوس ٥٤-محمد حسین‌فرحی٥٥-حسین‌میرعمادی ٥٦ غلامرضا حکیمی ٥۷ -حسینعلی هیراد ٥۸ دکتر حبیب دادفر ٥۹- محمود بهمنیار ٦۰-اسدالله موسوی‌ماکوئی٦۱- قلی امیرلك٦۲-خانلر قرچرلو ٦۳ -دکتر عبدالباقی نواب٦٤-امیرکیوان ٦٥-عبدالعزیز فاضلی ٦٦ابوالحسن‌رضوی٦۷- ابدال‌بختیاری٦۸-سرتیپ‌صفاری٦۹- حاج‌روح‌الله ضی‌زاده۷۰-حسین‌جرجانی۷۱-حسام‌الدین‌خسروپرویز۷۲-سرلشگر بازنشسته هاشمی حائری ۷۳- زین‌العا بدین انصاری ۷٤-دکتر محسن‌سیاح ۷٥- محمد میرهادی ۷٦- فضلعلی هدی- ۷۷- عبداله توماج ۷۸- حاجی سید مجتبی ملك ۷۹- محمد باقر نبوی ۸۰- مهدی صدرزاده ۸۱- دکتر جهانگیر آموزگار ۸۲-مهندس‌علی‌حبیب ۸۳- دکترعلی‌اکبر حکیم شوشتری.

حزب مردم

۱-جواد دریابیگی ۲-دکتر سعید حکمت ۳-علی‌اکبر جلیلوند ٤-ساغر یغمائی ٥-هلاکورامبد٦-حسین یوسفی ۷-دکتر محمد حسین اسدی۸- دکتر اصلان افشار۹- پرویز یارافشار۱۰-شمس طاهری ۱۱-دکترمحمود ضیائی ۱۲- دکتر تقی‌تفضلی ۱۳- عبدالله ایلخانی ١٤-هوشنك مقدم ۱٥- محسن مرآت اسفندیاری ۱٦-امان‌الله ریگی ۱۷- اسماعیل اکبر ۱۸-کریم طهماسبی ۱۹- احتشام‌الدوله قراگزلو ۲۰- غلامحسین‌فخرطباطبائی ۲۱- مهندس عبدالعلی دهستانی ۲۲- مهندس جمال گنجی نیشابوری ۲۳ -ملکشاه ظفر بختیاری ۲٤- عزیز اعظم زنگنه ۲٥- محمد عباسی ۲٦-ناصر عامری ۲۷- سید محمدعلی مرتضوی ۲۸- مهندس ناصر بهبودی ۲۹ - امیر رستم بختیاری ۳۰- عنایت‌اله نصیری - ۳۱- علی محمد غظنفری ۳۲- محمد علامه آل وحیدی ۳۳- دکتر عباس‌حاتم ۳٤- سلطان مراد بختیار - ۳٥ اسماعیل قوامی۳٦- محمد کاظم دستغیب ۳۷- علی قوام.

منفردین

۱- رضا صراف زاده ۲- محسن فریور ۳- سردار فاخر حکمت.

دکتر شاه بهرامی از لندن مراجعت نمود

درآزمایشگاه خودکه باوسائل جدید مجهز شده برای پذیرائی بیماران در محل سابق چهارراه یوسف آبادآماده است.

آ-۱٦۰٥۳ ۱-۲

قبل از خرید اتومبیل

از اتومبیلهای دامبلر ۱۹۶۰ دیدن فرمائید

آدرس - خیابان تخت جمشید پلاک ۳۱٤ - تلفن ۷۸۹۶

راننده زحمتکشی از کالج‌بار

آقای یوسف فتحی سیلاب

دراین هفته یکی دیگر ازجوائز سیصد هزار ریالی سری ۵۰۲بلیط های هفتگی بخت آزمائی ملی را دریافت داشتند تاازآن محل‌تشکیل خانواده بدهند انشااله مبارك است.

شهرستانی

وکیل پایه یك دادگستری بیاساز علمی‌شاه آبادمنتقل‌شد تلفن۳۹٦۷٦ پذیرائی‌غروب‌هرروز

روغن نباتی قو طعم کره دارد

دولت لائوس استعفا میکند

سایگون - ۱۳اوت -آسوشیتدپرس -رادیو وینتیان گزارش داد که دولت طرفدار غرب سامسونیت با استعفای خود موافقت کرده‌است.

در همین گزارشها گفته شده است کهسامسونیت‌به وینتیان‌خواهد آمد تااستعفای خود رارسما اعلام کند .بدین ترتیب راه برای روی کار آمدن پرنس فوما که شورشیان طرفدار نخست وزیری او هستند باز خواهدشد واحتمال داردشورش‌چهار روزه سروان کونگ‌لی با یافتن یك راه حل معتدل آرام گیرد. در حال حاضر دولت درلانك‌پرا بانك‌پایتخت سلطنتی لائوس مستقر است. رادیو وینتیان اعلام کرد این شایعه که لائوس‌ازشوروی کمك‌خواهد گرفت و تمام آمریکائیها را اخراج میکند، بی اساس است بهر حال هنوز این نکته که دولت سامسونیت استعفا خواهد کرد از هیچ منبع‌دیگری‌جز منابع‌شورشیان تائید نشده است.

رکوردهوائی بیسابقه

کالیفرنیا - ۱۳ اوت - رویتر - هواپیمای موشکی ایکس - ۱۵ آمریکا توانست به ارتفاع ۲٤ میلی زمین برسد و رکوردی برابر ۱۳۱ هزار پا بدست آورد. این رکوردتا حال سابقه نداشته است.

آخرین خبر تا ۴ بعدازظهر

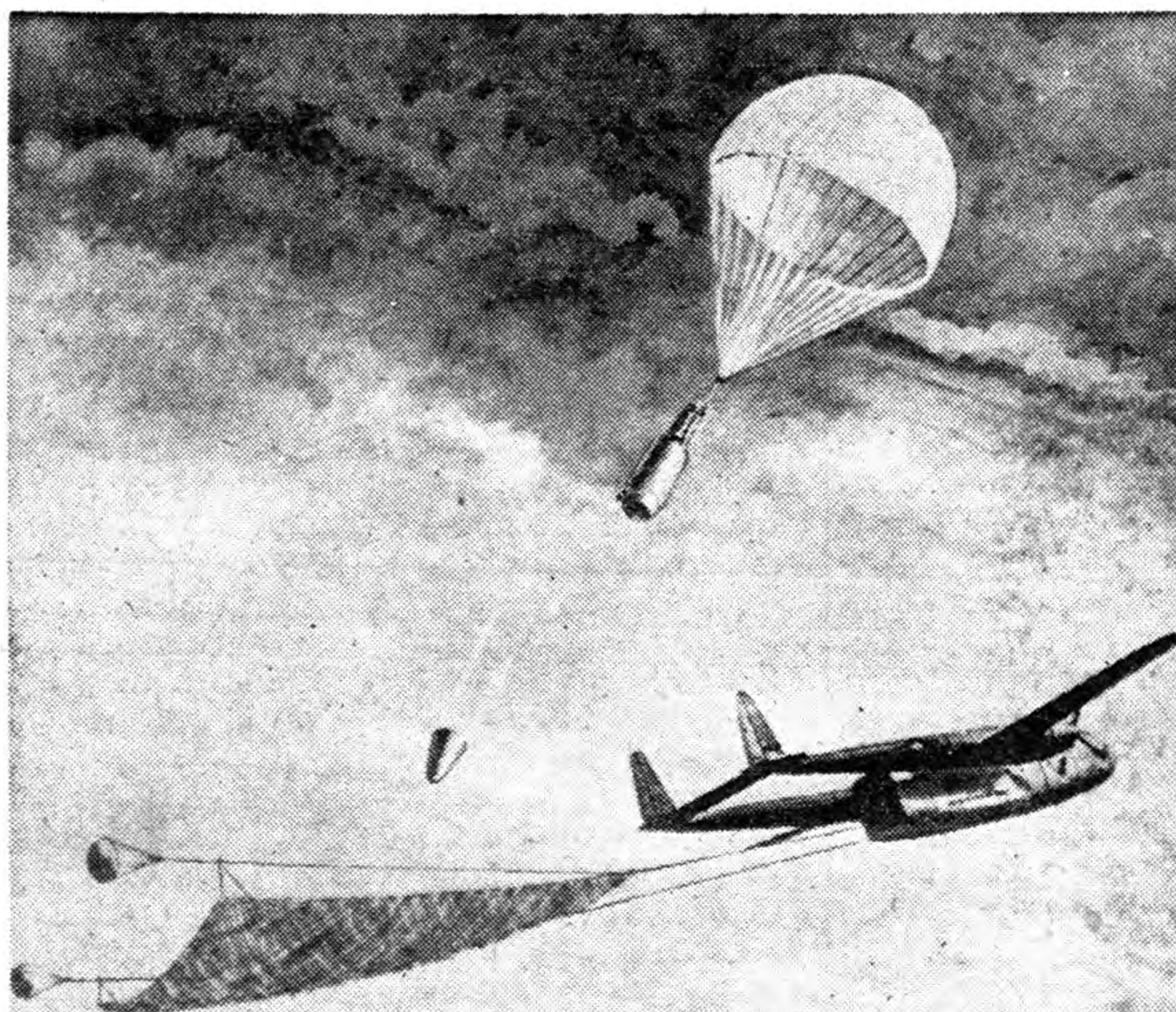

این‌عکس که‌اثر یك نقاش است، طرز گرفتن کپسول های فضائی را که بسوی زمین می‌آید در فضا نشان میدهد. قرار بود هواپیما های آمریکائی از همین سیستم برای گرفتن کپسول فضائی کاشف سیزدهم استفاده کنند. ولی هواپیماها بعلت دوری مسافت توفیق نیافتند و کپسول در آب فرودآمد.

افزایش نرخ تاکسی ازشهر به‌یوسف‌آباد

امروز اطلاع حاصل شد که اداره خوابار شهرداری درطی یك کمیسیونی درنرخ تاکسی‌رانی بین شهر و یوسف آباد تجدیدنظر کرده است نرخ تاکسی بین شهرو این منطقه تاکنون مشخص نبوده واغلببین رانندگان و مسافرین برسر این نرخ اختلاف بوجود می‌آمد در این کمیسیون که‌با حضور مامورین شهرداری و نمایندگان تاکسی داران‌و اداره راهنمائی ورانندگی تشکیل گردید تصویب نمودند که‌از هرنقطه شهرتا اول‌سمراه عباس آباد وداخل خیابان پهلوی نرخ تاکسی برای یك‌نفرودونفربیستریال‌وسه‌نفربیستوپنجریال‌تعیین گردید وبرای‌داخل منطقه یوسف آبادشرقی وغربی یك‌نفر ودونفربیستو پنجریال وسه‌نفر سی‌ریال تعیین گردیده‌است.

اربعین حسینی

فردا روز اربعین است. چهلمین روز وقوع فاجعه هولناك‌عاشورا و شهادت سرور شهیدان میباشد .ولی فردا یعنی روز اربعین، تنها بمناسبت گذشتن چهلمین روز از عاشورا نیست بلکه تاثر وعزاداری مسلمانان خصوصا جامعه تشیع در این روز یك علت تاریخی دیگر هم دارد و آن مراجعت‌خاندان نبوت به آن سر زمین‌وحشت‌آوری است که چهل روز پیش از آن، روز دهم محرم، صحنه آن فاجعه عظیم بی نظیر بوده و اینك بازماندگان شهیدان، به آن سر زمین‌بازگشته و برای اولین بار توانسته‌اند بر سر خاك عزیزان خود اشك خونین از دیده بریزند .باین مناسبت است که پیروان تشیع از قرنها پیش تاکنون همواره در این روز، مراسم عزا داری بر پا کرده‌اند و برای آن احترامی فراوان قائل میباشند.

این توجهات صادقانه‌ای که در مراسم مذهبی ابراز میگردد امیدواریم موجب گردد پیروی از بزرگان و پیشوایان دین را هر چه بیشتر شعار و رویه خود سازیم و در این دنیای طوفانی، تکیه گاه روحی آرامش دهنده وسعادت بخش داشته باشیم.

خانه در خیابان پهلوی

ایستگاه وزیری مدرن چهارطبقه خالی بعلت مسافرت به‌خارج با اراضی اطراف شهر معاوضه میکنیم طالبین بدفتر معاملات پول‌شاهرضا تلفن ٤۲٥۱۲ رجوع فرمایند.

آ-۱٦۱۸۹ ۲-۳

قابل توجه شرکت‌های ساختمانی

وتاسیسات تهویه مطبوع

جهت ساخت و نصب کانال های تهویه و کارهای فلزی ساختمان به‌تلفن‌های (٤۲۰۸۳) - (٤۹۱۸۳) مراجعه فرمائید.

فروش خانه‌های نقد و اقساط

بنا به تقاضای عده‌ای از علاقمندان ساختمان تعدادمعدودی خانه‌های کوچك در کوی کاخ شروع گردیده خواستاران می توانند بکوی کاخ مراجعه فرمایند.

شرکت ساختمانی کاخ

جاده‌شمیران ایستگاه‌سیدخندان کوی کاخ تلفن ۸۱۸۰۷

تهنیت وشادباش

انتخاب دوست عزیزم جناب آقای حسن اوحدی راکه از وطن پرستان لایق ودانشمنداست بسمت نمایندگی مجلس‌شورای ملی از همایونشهر بطبقه جوان وشاهدوست و میهن پرست وطن عزیز تهنیت میگویم.

مخصوصا ماهالی‌همایونشهر که درانتخاب‌چنین‌نماینده دلسوز وواقعی همت بخرج داده‌اند ازصمیم قلب شادباش میگویم.

حسین لعل آ-۱۹۱۱٤

Kodak

پارتی جدید فیلم طبی کداك واردشد

به نمایندگی کداك میدان مخبرالدوله تلفن ۳۳٥٤۲ مراجعه فرمائید.

اهالی محترم تهران: به احمد مهران کاندید حزب ملیون از تهران رای دهید

حزب مردم برنامهٔ خدمتگزاری نامزدهایش را اعلام میکند:

امیر اسدالله علم

دولت علم با اجرای منویات شاهنشاه سیاست و اقتصاد صحیح را تأمین میکند.

دکتر موسی عمید ایجاد و استقرار عدالت اجتماعی. — دکتر محسن مظاهری: تأمین بهداشت و توسعه تربیت پزشک. — دکتر محمد باهری: اصلاح سیستم قضائی طبق سنت های ملی.

دکتر غلامحسین جهانشاهی: تهیه و اجرای برنامه های صحیح اقتصادی. — دکتر عزت‌الله همایونفر: کوشش در سپردن کار مردم به مردم. — دکتر محمد حسین شریف امامی: تعمیم بهداشت کارگران.

مهندس الهی: تأمین مسکن برای همه. — دکتر حسین بنائی: توسعه پرهیزکاری از طریق تقویت جسمانی. — جعفر اخوان: تکثیر تولید صنعتی و حمایت از صنایع داخلی.

علی اکبر خسروشاهی: برقراری سیستم صحیح بازرگانی. — حاج علی اکبر زادیه: حمایت از صنایع داخلی. — غلامرضا مجید: ایجاد رفاه و بیمه ورزشکاران.

جلیل احمد خالو: حمایت از حقوق اصناف. — جلال جهانمیر: ایجاد کنفدراسیون اصیل کارگری.

دکتر عمید رئیس دانشکده حقوق کاندیدای مردم تهران است