۱۲ صفحه

اطلاعات

چهارشنبه ۱۶ خردادماه ۱۳۵۸ـ شماره ۱۵۸۷۲ تکشماره ۱۵ ریال

در نوار مرزی ۶ نفر بر اثر حمله جنگنده های عراقی کشته و ۵ نفر زخمی شدند

بعلت سوابقی که هنگام سفارت در زئیر دارد

ایران سفیر امریکا را نمی پذیرد

یزدی: کاتلر سفیر امریکا نمی‌تواند نماینده بهبود روابط ما با امریکا باشد

• •

هادینگ کارتر: اگر کاتلر را نپذیرید، هیچکس سفیر امریکا در تهران نخواهد بود

در صفحه ۱۲

امام: خارج از صف ها هیچ حقی در نهضت ندارند

★ کارگرها و دهقانها، جمعیت حقوق بشر و حقوقدانها هستند

در صفحه ۱۱

دولت ایران به عراق اعتراض کرد

عراق دهکده های ایران را بمباران کرد

★ بمباران توسط ٤ جنگنده عراقی در منطقه سردشت و ٦ دهکده مرزی صورت گرفت

چندمیلیون نفر در بزرگداشت قیام ۱۵ خرداد شرکت کردند

مردم خواستار قاطعیت دولت شدند

نخست وزیر: انقلاب ایران، تداوم قیام ۱۵ خرداد است

در صفحات ۹ـ ۱۰ و ۱۲

قطعنامه ۹ ماده‌ای راه‌پیمائی و میتینگ باشکوه تهران

بزرگداشت خاطره قیام خونین ۱۵ خرداد سال ۴۲ در قم شکوه دیگری داشت. دیروز دهها هزار تن زن و مرد مسلمان، در حرم مطهر حضرت معصومه (ع)، مدرسه فیضیه و محوطه دارالشفاء و میدان مقابل مدرسه فیضیه یاد شهدای بخون خفته ۱۵ خرداد را گرامی داشتند.

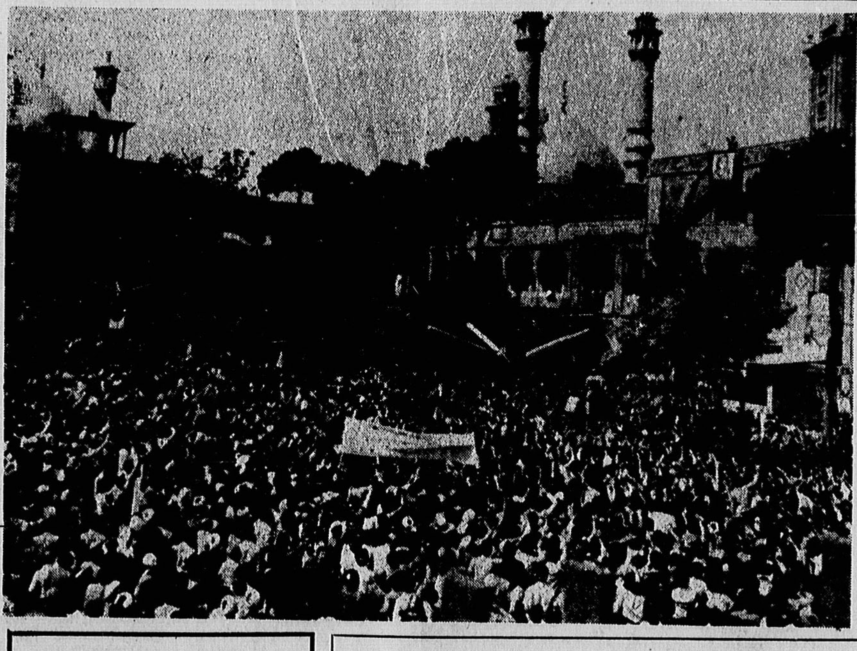

پاسخ آیة‌الله خلخالی به مدرسین حوزه علمیه قم

• اگر اینجانب از طرف امام نرفته بودم، باید از طرف خود امام یا دفتر امام تکذیب شود و مربوط به مدرسین قم نیست

در صفحه ۲

از طرف آموزش و پرورش

۱۱۰ هزار نفر استخدام میشوند

وزارت آموزش و پرورش امسال یکصد و ده هزار نفر را برای حرفه معلمی استخدام میکند. ایرج شگرف نخعی معاون مالی و اداری وزارت آموزش و پرورش در مصاحبه‌ای پس از تجلیل از شهدای روز ۱۵ خرداد ۱۳۴۲ گفت وزارت آموزش و پرورش سعی میکند که مقررات دست و پاگیر را بتدریج از میان برده و واحدهای آموزشی را فعالانه در سازندگی معنوی اقتصادی و سیاسی و اجتماعی ایران شرکت دهد.

شگرف نخعی اضافه کرد امسال برای استخدام یکصد و ده هزار نفر در بودجه اعتبار منظور شده که در وهله اول فارغ‌التحصیلان مراکز تربیت معلم و سپاهیان دانش منقضی خدمت استخدام خواهند شد متقاضیان دیگر که آگهی استخدامشان بعدا از طریق رسانه‌های گروهی اعلام خواهد شد بعد از گذراندن دوره‌هایی در صورتی که آمادگی آنان برای معلمی تشخیص داده شود استخدام میشوند.

وی افزود تعداد بازنشستگان وزارت آموزش و پرورش ۴۵ هزار نفر است که حکم همطرازی ۸۵ در صد آنها صادر شده و ۱۵ در صد بقیه نیز که اکثرا پرونده آنها مشکلاتی داشته بزودی حکم خود را دریافت خواهند داشت.

وی در مورد سازمان جدید وزارت آموزش و پرورش گفت مطالعات در این زمینه بزودی به پایان میرسد و تشکیلات جدید وزارت آموزش و پرورش که متناسب با وظایفش در جهت کارائی بیشتر است اعلام خواهد شد.

فریدون هویدا در پاریس گفت:

شاه سابق در حق همه «نامردی» کرد

پاریس - خبرگزاری فرانسه - فریدون هویدا سفیر سابق ایران در سازمان ملل شاه را به ترک کردن امیر عباس هویدا نخست وزیر پیشین ایران که شش هفته پیش اعدام گردید متهم کرد. فریدون هویدا ضمن مصاحبه‌ای که در روزنامه سوسیالیستی لوماتن چاپ پاریس انتشار یافته گفته است که شاه سابق نسبت به همه کسانی که به وی خدمت کرده بودند «نامردی غیرقابل تصوری» نشان داده است چرا که او میتوانست روزی که ایران را ترک میکرد همه آنها را با خود ببرد.

فریدون هویدا ضمن دفاع از سیاست امیر عباس هویدا ادعا کرد: حتی پس از ۱۹۷۳ که سیاست شاه تغییر کرد هویدا برای نجات عده زیادی از روشنفکران مداخله کرد و با سیاست های تهدید آمیز «ساواک» به مخالفت برخاست.

فریدون هویدا گفت اگر در آن هنگام برادرم نخست‌وزیر نبود هرگز سازمان های بین‌المللی نظیر سازمان بین‌المللی عفو و صلیب سرخ بین‌المللی نمی توانستند به زندان های ایران راه یابند و از زندانیان دیدن کنند.

فریدون هویدا در پاسخ یک سئوال دیگر گفت اظهارات شاه دایر براین که میخواست امیر عباس هویدا را همراه خود از ایران خارج کند سراسر دروغ و بی‌اساس است من این را بخوبی میدانم، زیرا روزی که شاه ایران را ترک گفت تلفنی با برادرم در زندان تماس گرفتم.

فریدون هویدا در پایان گفت: که در نیویورک سرگرم نوشتن کتابی در باره آخرین ماه‌های رژیم شاه است که در پائیز آینده منتشر خواهد شد.

۹ نفر محکوم باعدام شدند

★ ۵ نفر از متهمین صبح امروز در دزفول اعدام شدند

دزفول - دادگاه انقلاب اسلامی دزفول به پرونده اتهامی ۶ نفر از عاملان رژیم گذشته رسیدگی کرد و هر شش نفر را به اتهام کشتار مردم دزفول و اندیمشک مفسد فی‌الارض شناخت و به اعدام محکوم نمود.

۵ نفر از متهمین بامداد امروز در دزفول بجوخه اعدام سپرده شدند و یکنفر از آنان نیز جهت اعدام به اندیمشک اعزام گردید.

اسامی متهمین از اینقرار است:

۱- خانجان آهنی باتهام همکاری با ساواک منحله جمع‌آوری چماق‌بدستها جهت سرکوبی جوانان و مجاهدان دزفول.

۲- سرهنگ بهادر افراسیابی رئیس ساواک منحله دزفول به اتهام ضرب و جرح و شکنجه جوانان مجاهد که منجر به شهادت شیخ عبدالحسین سبحانی شده است.

۳- استوار ژاندارمری علی‌احمد علی‌حیدری باتهام قتل دو نفر از جوانان مجاهد بنامهای مقومی و درویش‌جواد روز عیدقربان

۴- استوار محمدعلی جوانمردی باتهام قتل سید محمود موسوی یکی از آموزگاران جوان دزفول.

۵- استوار علیرضا عباسی باتهام قتل سید علی‌موسوی.

این پنج نفر صبح امروز در دزفول اعدام شدند و ستوان یکم قاسم مددی به اتهام قتل جوان مجاهد دولتشاهی در اندیمشک جهت اعدام به آن شهر اعزام گردید.

بقیه در صفحات ۲ و ۳

استاندار خوزستان:

برادر صدام حسین سیل اسلحه را به ایران سرازیر کرده است

★ مدنی: اگر خوزستان جدا شد، مرا اعدام کنید

اسامی ۲۳ نفر از کشته‌شدگان و ۹۰ نفر از گمشدگان و دستگیر شدگان وقایع خرمشهر

اهواز: تیمسار مدنی استاندار خوزستان صبح دیروز در دومین گفتگوی خود با هیات اعزامی از تهران مرکب از نمایندگان احزاب سیاسی، کانون نویسندگان، سازمان دانشگاهیان و نمایندگان جراید که به منظور بررسی و تحقیق در مورد حوادث اخیر خرمشهر به این منطقه سفر کرده‌اند گفت: ۳۰ نفر از دستگیر شدگان حوادث اخیر به تدریج آزاد میشوند و فقط ۱۰ تا ۱۵ نفر که مرتکب قتل و یا فتنه انگیزی شده‌اند، همچنان زندانی خواهند بود و تحت تعقیب قانونی قرار میگیرند. تیمسار مدنی اضافه کرد: برادر صدام حسین در قاچاق اسلحه به ایران دست دارد و سیل اسلحه از سوی او به ایران جاری است. نیز مومنی که پیشکار زاهدی بود و سرهنگ بصری و دیگر عوامل ساواک که در کویت و عراق ساکن هستند با پولی که شاه در اختیار آنان گذاشته از طریق برادر صدام حسین و دیگر عوامل اسلحه وارد ایران میکنند.

جلوگیری از نیرنگها

البته من برای جلوگیری از این نیرنگها طرحهایی ریخته‌ام و ساکت ننشسته‌ام. من آنقدر در خوزستان میمانم تا مسئله تمام شود و تا آنموقع از خوزستان بیرون نخواهم رفت. به کمکی هم نیاز ندارم و بیاری خود خوزستانی ها مسئله را حل خواهم کرد. اگر اینجا از درون مسئله‌ای پیش آمد و خوزستان خواست جدا شود مرا اعدام کنید. به نخست وزیر هم گفته‌ام چیزی نیست، مضطرب نباشید. من میدانم استعمار بین‌الملل چه میخواهد و به نقشه هایش واردم و میدانم آنها هستند که عرب و عجم می کنند. ما باید حرمان اقتصادی خلق عرب ایران را که مانند دیگر خلقهای کشورمان ستم دیده‌اند از بین ببریم. برای حل مسئله خوزستان در خود هیچ عجزی نمی بینم. فکر نکنید که غرور جنون ما گرفته است اگر مسئله استعمار بین‌الملل حل شود مسئله درون مرزی را خودمان حل میکنیم. دیروز از عمل پسر رضا خان رنج می بردیم امروز از عکس‌العمل عمل او. استاندار خوزستان در دنباله سخنان خود خطاب به نمایندگان کانون نویسندگان، حزب جمهوری اسلامی، حزب جمهوری خلق مسلمان ایران، جمعیت دفاع از حقوق بشر، سازمان ملی دانشگاهیان، جمعیت حقوقدانان کانون وکلا، جبهه ملی ایران و جبهه دمکراتیک ملی و نمایندگان جراید گفت: اینجا ما به عربیت و به تمام مردم عرب ایرانی احترام میگذاریم و از شما چه پنهان خودم هم عرب هستم و ۶۰۰ سال پیش خانواده‌ام از مدینه به ایران آمده‌اند. زبان، فرهنگ و سنت های خلق عرب ایران در نزد ما همیشه بجای خود محفوظ است.

تقویت پان‌ها

پان اسلامیسم، پان عربیسم و پان ترکیسم از مدتها پیش وجود داشته است. شوروی یک جور و آمریکا به گونه‌ای دیگر این پان ها را تقویت کرده‌اند. دشت آزادگان، شوش و ببهان را ببینید، احساس عربیت فقط در خرمشهر نیست بلکه در تمام خوزستان است. خوزستان یک میلیون نفر عرب دارد. حادثه در خرمشهر اتفاق افتاده است ولی احساس عربیت در تمام خوزستان است.

ما ضمن احترام به عربیت، قوم عرب ایران و احترام به موجودیت آنها باید بدانیم احساس و همبستگی آنها به ایران است.

استاندار خوزستان اضافه کرد، جبهه تحریر خوزستان و آزادی خوزستان از مدتها پیش تشکیل شده و می خواستند خوزستان را از ایران جدا کنند ولی مرحوم شیخ خزعل نگذاشت بگذریم. پسرش الان آدم بدی است و اگر رضا خان شیخ خزعل را کشت بخاطر ارتباط او با احمدشاه بود. باید اضافه کرد شیخ راشد نماینده نوه شیخ خزعل، در خوزستان پول تقسیم کرده است.

تیمسار مدنی افزود مسئله خوزستان در برون مرزی، در دراز مدت هم حل نخواهد شد آنچه را درون مرزی است، من حل میکنم اما مسائل سیاسی بین استعمارگران عرصه بین‌الملل راشما باید حل کنید.

به تهران میروم

تیمسار مدنی اضافه کرد: فردا به تهران میروم و سه روز دیگر نمایندگان عشایر اطراف شوش بدیدن من می آیند. نمایندگان عشایر دشت آزادگان عشایر شادگان نیز نزد من آمده‌اند در رابطه با مسئله آیت‌الله شیخ محمد طاهر آل‌شبیر خاقانی، استاندار خوزستان گفت: من نمایندگان مردم عشایر را می‌پذیرم، شیخ طاهر هم نماینده تمام عربها نیست بلکه نماینده گروهی است و همانطور که من با سایر نماینده‌های عشایر عرب ایرانی صحبت می کنم با او نیز بعنوان یکی از نمایندگان بگفتگو می نشینم. خلق عرب ایرانی محدود به هزار و دویست نفر را که در مسجد امام صادق (ع) خرمشهر متحصن شده‌اند نیست، نهصد هزار نفر عرب ایرانی در دیگر نقاط این استان سه میلیون و پانصد هزار نفری زندگی میکنند. اختلافاتی که پیش آمده فقط در خرمشهر است و در دیگر نقاط وجود ندارد.

سیل، یک روستا را در کرمانشاه ویران کرد

ژاندارمری «فیروزآباد» کرمانشاه اعلام کرد: ۸۰ خانوار زیر آوار ماندند تا غروب دیروز، تنها جسد یک زن، از زیر آوار بدست آمده بود

در صفحه ۳

شکست کمونیستها در انتخابات ایتالیا

رم - یونایتدپرس - حزب کمونیست ایتالیا در انتخابات این کشور به سختی شکست خورد و ۲۷ کرسی از دست داد.

حزب دمکرات مسیحی نیز در این انتخابات یک کرسی از دست داده است.

کرسی های این دو حزب را احزاب سوسیالیست و سوسیال دمکرات بدست آورده‌اند.

ترکیب کرسی ها از این قرار است:

حزب دمکرات مسیحی ۶۲
حزب کمونیست ۲۰۱
حزب سوسیالیست ۶۲
حزب سوسیال دمکرات ۲۰
رادیکال ها ۱۸
حزب جمهوریخواه ۱۶
حزب فاشیست نو ۳۰

پارلمان ایتالیا ۶۳۰ کرسی دارد.

کنکور دانشکده الهیات

شرح در صفحه ۱۰

اطلاعیه جهت نانوایان تهران

در صفحه ۹

اطلاعیه سازمان سنجش آموزش کشور

شرح در صفحه ۹

عراق دهکده‌های ایران را بمباران کرد

۴ جنگنده عراقی دهکده‌های مرزهای ایران را بمباران کردند و ده کشته و مجروح برجای‌گذاشتند دراین‌عملیات تعدادی ازاحشام مردم‌نابود شد وبه‌خانه های مسکونی و مزارع مردم نیز آسیب رسید.

دفتر نخست وزیری دیشب اطلاعیه‌ای دراین موردبااین شرح انتشار داد.

برابر گزارش واصله ساعت چهارده روز چهاردهم ماه جاری‌چهارفروند هواپیمای عراق ازنوع «سوخو»، قراء گورشیر، کائین‌زر سالاری‌و منطقه سردشت‌را موردحمله قرار دادندو برابر تیراندازی و بمباران این هواپیماها شش تن از جمله چهار تن اعضای یک خانواده کشته شدند.

کشته شدگان عبارتند ازرابیه و گلاویش و فاطمه زینب امینه و سروت به ترتیب همسر و دختران آقای‌حسن مامند.

دراین‌عملیات همچنین‌چهار تن زخمی شدند و تعدادی از احشام مردم نابود شدو دو میلیون تومان به خانه های مسکونی و مزارع‌مردم آسیب رسید.

احضار سفیر عراق

بدنبال انتشار خبر حمله هواپیماهای عراقی به خاک ایران آقای احمدصدر حاج سید جوادی وزیر کشور ضمن تائید این خبر اظهار داشت‌که سفیر عراق‌درایران احضار شد و رسما نسبت به این عمل عراق از طرف دولت ایران به دولت عراق اعتراض شد.

وزیر کشور اظهار داشت که سفیر عراق گفته است‌او در این زمینه اطلاعاتی‌ندارد و وعده کردکه ضمن تماس با دولتمتبوع خود دراین مورد تحقیقاتی بعمل آورد.

گزارش از محل

«مهاباد - گزارش رسیده از منطقه بمباران شده اطراف «سردشت» حاکی است که در حمله هواپیماهای عراقی به ٤ روستای سردشت ، بین ۸ تا ۱۰ نفر کشته و نزدیک به ٤۰ نفر مجروح شدند.

بعد از ظهر روز دوشنبه هواپیماهای عراقی روستاهای «متوزال» ، «گورەشیر» ، «کانی زرد» ، و «نیوه رنگ» ، رابمباران کردند.

در این حمله روستا ها با خاک یکسان شد و گروه کثیری از روستائیان زیرآوار ماندند و هزاران راس گاو و گوسفند تلف شدند.

گزارش دیگر از اینکه ساکنان یکی از روستا های بمباران شده که در چادر هائی در خارج‌ازروستا بسر میبردند ، و بهمین‌دلیل‌در حمله هواپیما های عراقی ، فقط این‌روستا ویران شدو تلفات جانی بسیار ناچیز است.

دوبار حمله کردند

ارومیه - عباسی استاندار آذربایجان غربی ضمن تایید حمله هواپیما های عراقی به روستاهای اطراف سردشت ، اعلام کرد که در این حمله ۶ نفر کشته و ٤نفر مجروح شدند.

وی اضافه کرد که این‌حمله بیش از ۲۰ میلیون ریال خسارت بهمراه داشت و ٤ روستا ویران شده است .

استاندار آذربایجان غربی همچنین گفت که ساعت ۲بعد از ظهر روز دوشنبه‌هواپیما های عراقی در دو نوبت ٤ روستای اطراف سردشت، را بمباران کردند .

بمب ناپالم

آقای نقیب فرماندار سردشت در تماس تلفنی با خبرگزاری پارس پیرامون حملات هوائی عراق به روستاهای‌مرزی ایران‌چنین توضیح داد:

روز گذشته بین ساعت ۱۲ و ۲ بعدازظهر در دو مرحله هر بار چهار فروند هواپیمای جنگی عراق با بمب ناپالم شش روستای مرزی سردشت را به این اسامی بمباران کردند.

۱- روستای گورەشیر در این روستا چهار بمب ناپالم بر روی خانه‌هـای روستانشینان ریخته شدکه درنتیجه ۶ کشته و چهار زخمی بجای مانده است و از ۱۳ خانواده روستائی با آغلها و انبارها و متعلقات مربوط به دامداریشان فقط سه خانه سالم باقی مانده است.

۲- روستای کائین‌زر که یک زخمی داشته است .

۳- روستای توزل.

فرماندار سردشت افزود هواپیماهای عراقی علاوه‌به بمباران کائین‌زر و توزل فاصله این دو روستا را به رگبار مسلسل بسته و اکثر احشام و دامهای آنان را تلف کرده‌اند.

٤- روستای نوکان .
۵- روستای هلیشه .
۶- روستای داودآباد سالاره .

سفارت‌عراق‌چه‌میگوید

سخنگوی سفارت عراق امروز به خبرنگار اطلاعات گفت : سفیر مشغول مطالعه و دریافت نظر بغداد دراین مورد است .

وی به‌عنوان نظرشخصی خود گفت : این گزارشها معمولا مبالغه‌آمیز است و احتمالا چنین عملیاتی درصورت‌وقوع بدنبال‌تعقیب راهزنان و مسایل داخلی عراق بوده است .

وی همچنین این خبررا که بمباران با بمب ناپالم صورت گرفته رد کرد و گفت این بمبها امریکائی است و عراق دارای چنین بمبهائی نیست.

تقاضاهای کشاورزان شهسوار از وزیر کشاورزی

بدنبال عدم رسیدگی به خواستهـای کشاورزان منطقه شهسوار حدود چهل تن از نمایندگان کشاورزان این‌منطقه به تهران آمدند تا در ملاقات با وزیـر کشاورزی مشکلات خود را مطرح کنند .

کشاورزان این منطقه امروز با وزیر گفتگوکردند و مشکلات و نارسائیهای را با وی درمیان گذاشتند.

در قطعنامه کشاورزان این منطقه برای رفع مشکلات کشاورزی در کوتاه مدت به موارد زیر اشاره شده‌است:

۱- تهیه بموقع سموم شیمیائی مورد نیاز باغداران مرکبات از طریق کمک‌دولت با حذف سود بازرگانی و حقوق گمرکی و توزیع آن بوسیلهٔ شرکتهای‌تعاونی روستائی حداکثر تا اول تیرماه ۵۸

۲- تامین اعتبارات کافی جهت پرداخت مساعده‌خرید محصولات‌کشاورزی (پرتقال، برنج) .

۳- تهیه کاغذ شیمیائی جعبه از طریق کمک دولت.

٤- تعیین قیمتهای‌تضمینی وخرید بموقع محصولات کشاورزی (پرتقال و برنج).

۵- بیمه محصـولات کشاورزی (مرکبات وبرنج) وبیمه‌کشاورزان و خانواده‌ی آنها.

۶- رسیدگی فوری به وضع استخدامی دولتی (طبقه‌بندی مشاغل، کارکنان سازمان تعاون روستائی).

۷- بخشودگی بهره‌وامها بطور اعم .

۸- تقویت شرکت‌هـای تعاونی روستایی

۹- چون تنها دستگاهی که با روستا و کشاورزان در تماس مستقیم است‌شرکت تعاونی روستائی میباشدلذا تقاضا دارد کلیه برنامه‌های اجرائی ازطریق این شرکتها ابلاغ گردد تا کشاورزان از بلاتکلیفی درآیند.

سخنرانی

ساعت شش بعداز ظهر فردا - پنجشنبه - مهندس رحمت‌الله مقدم مراغه‌ای تحت عنوان - مسائل امروز ایران - در دبیرستان شماره یک خوارزمی سخنرانی می‌کند.

فرمانده گردان آموزش دبیرستان نظام به اعدام محکوم شد

دادگاه انقلاب اسلامی تهران،بعدازظهر روزدوشنبه تشکیل جلسه‌داد وبه‌اتهامات سرهنگ جلیل‌پورلوطوسی فرد ارتش و فرمانده گردان آموزش دبیرستان نظام و همچنین سرگرد منوچهر قزل‌ایاغ فرمانده انتظامات دبیرستان نظام‌رسیدگی‌کرد وپس از دو جلسه‌رسیدگی، رای خود را در موردآنددوصادر کرد . بموجب رای دادگاه، سرهنگ جلیل پورلوطوسی به اعدام و سرگرد منوچهر قزل‌ایاغ به ۱۲ سال زندان محکوم شدند.

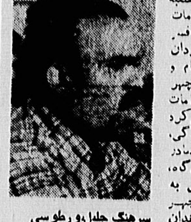

سرهنگ جلیل‌پورلوطوسی
(اعدام)

اولین سفر کاروان ورزشی ایران‌بعدازانقلاب

تیم ملی وزنه برداری جوانان به «بوداپست» میرود

تیم ملی وزنه برداری جوانان ایران ، برای‌شرکت در پنجمین دوره مسابقه های وزنه برداری قهرمانی جوانان جهان ، راهی «بوداپست» ، پایتخت کشور مجارستان میشود.

این کاروان که اولین هیات ورزشی کشور جمهوری اسلامی ایران است که به یک کشور خارجی اعزام میشود، از۵ وزنه‌بردار ، یک سرپرست و یک مربی تشکیل می گردد و قرار است روزشنبه ۲۳ خرداد ماه به بوداپست عزیمت نماید تا مسابقه های خود را در شهر «دبرسن» ، محل برگزاری مسابقه‌ها انجام دهد.

اعضای تیم ملی وزنه برداری جوانان ایران در این مسابقه ها عبارتند از: علی مرادی ، بهران اسلام‌پور ، شبرالله صادقی، قباد قدمی و حسن‌زاده .

مربی تیم هنریک تمرز و سرپرستی آنرا پرویز جلایر بعهده خواهد داشت .

رئیس اولین کاروان ورزشی ایران بعدازبه ثمر رسیدن انقلاب اسلامی ، محمود نامجو میباشد .

ضمنا هیات وزنه برداری تهران کوشش دارد تا بتواند رمضانعلی تیموری را برای شرکت‌در وزن ۹۰ کیلو ، همراه‌این کاروان نماید.

رئیس شهربانی خرمشهر ترفیع‌درجه گرفت

روابط عمومی شهربانی کل کشور اطلاع داد ، چون نحوه‌خدمتی ماموریـن‌شهربانی خرمشهر ، در وقایع اخیر آن شهرستان ، توام با از خود گذشتگی کامل بوده ، به پیشنهاد سرتیپ مجللی رئیس شهربانی جمهوری اسلامی ایران سرگرد حجازی رئیس شهربانی خرمشهر به درجه سرهنگ دومی نایل شد و به افسران ، درجه‌داران ، افراد و پاسدارانی که دراین مبارزه سهم موثری داشته‌اند، از پنجهزار تا پنجاه هزار ریال پاداش نقدی پرداخت گردید.

انفجار بمب درمقابل حرم «شاهچراغ» شیراز

شیراز - سرنشینان ۳ اتومبیل ساعت ۲ بامداد امروز در فلکه شاهچراغ (ع) شیراز یکبمب رابسوی خیابان پرتاب کردند.

این بمب با صدای مهیبی منفجر شد و بدنبال آن مهاجمان درحالیکه‌تیراندازی می‌کردند، فرار کردند.

توضیح شورای دانشگاه صنعتی

روزنامه محترم اطلاعات در صفحه ۱۲ شماره ۱۵۸۵۶ آن روزنامه تحت عنوان«مسالمکیهان‌و‌نظریات گروههای مختلف» مطالبی بنام هیات علمی دانشگاه صنعتی تهران بچاپ رسیده است .

از آنجا که تعداد اعضاء کادر آموزشی این دانشگاه در حدود ۲٤۰ نفر میباشد و امضاء کنندگان آن نامه ۹۸ نفر بوده‌اند و ضمنا این عده نیز در تیتر مذکور آمده بوده‌است. خواهشمند است نسبت به تصریح‌تعداد امضاء کنندگان در روزنامه سریعا اقدام گردد.

دبیر شورای دانشگاه صنعتی تهران
سید فخرالدین گلستانه

به اتهام ۳۶ میلیون تومان کلاهبرداری

۳عضو هیات‌مدیره شرکت‌تعاونی مسکن راه‌آهن بازداشت شدند

سه نفر از اعضای هیات مدیره سابق شرکت تعاونی مسکن راه‌آهن بجرم ۳۶ میلیون تومان کلاهبرداری از کارمندان راه‌آهن، توسط پاسداران کمیته راه‌آهن دستگیر شدند.

این پاسداران گفتند : حدود سیزده سال پیش سه نفر از اعضای هیات مدیره بنامهای مهندس طاهراسید معاون فنی اسبق راه‌آهن و غلامحسین گلپروران و محمد آرا مدیر عامل و اعضای هیات مدیره شرکت تعاونی به بهانه ساختن‌خانه ۳۶ میلیــون تومان از کارمندان و کارگران‌راه‌آهن دریافت کردند، آنگاه ضمن تبانی با شخصی بنام علی‌نقی طاهرپور معروف به کنتی وانمود کردندکه سه‌میلیون متر از زمینهای کن (پشت استادیوم صد هزار نفری) را از شخص اخیرالذکر خریداری کرده‌اند ، اما پس از سه سال چون ازساختن خانه خبری نشده بود ، حدود ٤۵۰۰نفراز کارمندان و کارگران راه‌آهن برای دریافت پولهای خود از کمیته پاسداران استمداد کردند و کمیته پاسداران با کسب اجازه دادستان سه نفر اعضای هیات مدیره و فروشنده قلابی زمین را دستگیر و پس از بازجوئی با پرونده تنظیمی تحویل دادسرای انقلاب اسلامی دادند.

آیت‌الله ربانی :

خسارات آوارگان نقده وارومیه را جبران می‌کنیم

حضرت آیت‌الله ربانی شیرازی نماینده امام خمینی و سرپرست گروه اعزامی دولت از سفر ۲۰ روزەخود به آذربایجان غربی،مراجعت کردند . آیت‌الله ربانی در این سفرشهرهای آذربایجان‌غربی را مورد بازدید قرار داده ، مشکلات مردم را از نزدیک بررسی کردند و پیرامون رفع این مشکلات با مقامات مربوط مذاکراتی انجام دادند.

در این سفر ایشان با آوارگان ارومیه، نقده، پیرانشهر و مهاباد ملاقات کردند و ضمن دعوت‌آنهابه بازگشت به زادگاه خویش وعده استقرارامنیت‌وجبران زیانها و خسارات وارده را دادند.

در شهرهای موردبازدید، علمای اهل تسنن و عشایر نیز با ایشان ملاقات کردند و مراتب پشتیبانی‌ووفاداری خود را نسبت به جمهوری اسلامی ابراز داشتند.

نتایج این سفر ، طی گزارشی در اختیار دولت و مقامات مسئول قرار گرفت‌و بزودی عین این گزارش به حضور امام‌تقدیم خواهد شد.

مدیرعامل بانک‌تعاون کشاورزی :

برای نجات‌کشاورزی از دست رباخواران ۳۰ میلیارد تومان اعتبار لازم است

مدیر عامل جدید بانک‌تعاون کشاورزی ایران همزمان با تشکیل سمیناری ازسرپرستان این بانک در استان ها و نمایندگان کارمندان درتهران اعلام کرد‌برای رهائی کشاورزان از دست رباخواران و «سلف‌خر» های محصولات کشاورزی ، بانک تعاون کشاورزی ایران ازدولت درخواست سیصد میلیارد‌ریال اعتبار در دراز مدت کرده‌است زیرا برای‌شکل دادن‌کشاورزی در سطح کشور تامین این اعتبار ضرورت دارد.

آقای خازنی مدیر عامل‌بانک افزود : تاکنون ۷۰ میلیارد‌ریال اعتبار از سوی دولت باتوجه به تمام مشکلاتی که هم اکنون وجود دارد در اختیار بانک‌تعاون کشاورزی ایران قرار گرفته‌و به همین منظور نیز پرداخت‌های وام با شرایط بسیار سهل‌در تمام شعب بانک جریان یافته است.

مدیر عامل بانک تعاون کشاورزی ایران گفت : به منظور رفع پاره‌ای از نارسائی‌های خدمات‌بانک‌تعاون کشاورزی واساسنامه بانک تغییراتی‌داده میشودواین بانک‌ازحالت یک صندوق به صورت بانکی که در پرداخت قدم اعتبارات و وام ها نظارت مستمر مبذول خواهد داشت تبدیل میشود.

پیامهای سالگرد قیام ۱۵ خرداد

بخشی از پیامها و بیانیه های احزاب ، جمعیتها ، سازمانها وگروهها بمناسبت سالگرد قیام خونین پانزده خرداد ٤۲که با تاخیر بدست ما رسیده بود، منعکس‌شد و در اینجا به ذکر نام پیام دهندگان اکتفا می‌کنیم:

جمعیت کردهای مقیم‌مرکز - اتحاد ملی زنان - جامعه اسلامی دانشگاهیان ایران- کانون فارغ‌التحصیلان مجتمع مستقل آموزش عالی قم - حزب میهن‌دوستان - حزب زحمتکشان ایران - روابط عمومی سپاه‌پاسداران‌انقلاب اسلامی - جمعیت ایرانی تعاون با فلسطین.

مناظره امروز بنی‌صدر با «دانشجویان‌مبارز»

مناظره ابوالحسن بنی‌صدر با دانشجویان مبارز دانشگاه صنعتی (هواداران سازمان پیکار در راه آزادی طبقه کارگر) قرار است امروز ساعت ۵ بعدازظهر در‌زمین چمن دانشگاه صنعتی‌شریف برگزار شود . موضوع‌مورد بحث ، ریشه های‌وابستگی اقتصادی ایران‌و استقلال‌ملی است.

اعزام دو نماینده‌ایران به کنفرانس غیر متعهد ها

محمد پورسرتیپ رئیس اداره اطلاعات و انتشارات وزارت خارجه اعلام کرد چون دفتر هماهنگی‌کنفرانس کشورهای‌غیرمتعهد درکلمبو اجلاسیه‌ای دارد که‌درآن ضمن کارهای دیگر به مسئله عضویت کشورهای دیگرنیز رسیدگی میکند ، از طرف وزارت امور خارجه آقایان صادق تهرانی معاون امور بین‌المللی و اقتصادی و صدیق اسفندیاری مدیر کل امور بین‌المللی برای شرکت در این جلسه اعزام شده‌اند.

سفیر جدید عراق در تهران

دولت موقت اسلامی ایران با انتصاب آقـای احمد حسین السامرائی به عنوان سفیر جدید جمهوری عراق در تهران موافقت کرد.

سفیر جدید عراق قبلا بعنوان سفیر دولت متبوع خود دررومانی - بلغارستان و اسپانیا خدمت کرده است.

شکوه و زیبائی کاشی و ادوکاشی های
سرابانی فرانسه
به‌ببینید با ۲۵٪ تخفیف بمدت ۲۵ روز از ۵۸/۳/۱۵
میر مطهری (تخت طاوس سابق) بین مصدق و نادرشاه
پلاک ۳۰۹ تلفن های ۶۲۹۳۶۳ - ۶۲۱۵۵۸

۱۲۰ نفر در وقایع خرمشهر دستگیرشدند

اسامی ۲۳ نفر کشته شدگان و ۹۰ نفر گمشدگان ودستگیرشدگان

خرمشهر- خبرنگاراطلاعات پریشب و دیشب خرمشهر آرام بود و در سطح شهر زدوخوردی روی نداد . ظرف دو روز گذشته پاسداران انقلاب‌بجز مواضع حساس، سنگرهای خود را ترک کردند و شهربانی، پادگان دژ، دژبان و ادارات گمرک بندر همچنان تحت مراقبت شدید قرار گرفت.

دیروز برای هفتمین روز متوالی مدارس و ادارات خرمشهر همچنان تعطیل بود و علیرغم اعلام پایان حالت فوق‌العاده درخرمشهر ازسوی فرمانداری ، این شهرستان، دبستان‌ها ، دبیرستان‌ها ، بانکها ، و ادارات دولتی کماکان تعطیل بود.

کسب اطلاع از وقایع خرمشهر

دیروز نمایندگان جبهه ملی، مطبوعات، جبهه دموکراتیک ملی، جمعیت حقوقدانان ، جمعیت آزادی و حقوق بشر کانون وکلا در فرمانداری خرمشهر با فرمانده قوای انتظامی‌پایگاه دریایی ، بازرس ویـژه استانداری و روسای‌شهربانی و پاسداران انقلاب خرمشهر ملاقات کردند و پیرامون اوضاع شهر مذاکراتی نمودند.

این هیات سپس با سید محمدرضا علوی فرماندار خرمشهر که تازه از بیمارستان مرخص شده ، دیدار کرد.

در این‌دیدار آقای‌شاهنده ازسوی کانون وکلاء، دکتر سلامتیان به‌نمایندگی ازجبهه ملی و سایر افراد هیـات پیرامون وقایع کلی‌خرمشهر اطلاعاتی کسب کـردند و فرماندار خرمشهر اظهار داشت : همچنانکه علی حقانی شهردارفعلی خرمشهر از برادران عرب است ، ما آماده‌ایم‌ازهمکاری و مشارکت سایر برادران عرب درکلیه سطوح استفاده کنیم .

سپس دکترسلامتیان‌تاکید کرد که خوزستان یکمنطقه با موقعیت خاص است و میبایست دولت وضع این استان را در سرلوحه کار- هایش قرار دهد .

هیات اعزامی پس از ملاقات با متحصنین خلق عرب، آیت‌الله شبیر خاقانی وسایر گروهها برای‌ملاقات مجدد با استاندار خوزستان و ملاقات با دستگیر شدگان عرب، عازم اهواز شد.

تمدید تحصن

صبح دیروز هزاران نفر از افراد خلق عرب از شهرستانهای آبادان، جزیره مینو و شادگان عازم خرمشهر شدند و پس از راهپیمائی آرام ، به‌متحصنین مسجد امام صادق (ع) پیوستند.

ظهر دیروز با پایان‌گرفتن مهلت ۵ روزه متحصنین به دولت، این مهلت ٤۸ساعت دیگر تمدید شد و گفته شد که بدنبال تمدید مهلت ، یک هیات بلندپایه‌دولتی ازسوی نخست‌وزیر به خرمشهر خواهد آمد.

اسامی کشته شدگان

دیروز از سوی دفتر آیت‌الله شبیر خاقانی،اسامی عده‌ای از کشته شدگان‌عرب خرمشهر که در جریان زد و خوردهای اخیر این شهر بشرح زیر اعلام شد:

کریم بهاری - کریم شیرخانیان - احمدشیرخانی رویس - عبدالرضا بدیهی- عباس حلال پرهم - طاهر محمودی - علی مسعودی- شهبن مسعودی- عباس خوباری - مهدی هیتاوی - مهدی ناصبی‌سور - راضی عباسان پور - موسی شاهمیانزاده - مزید آل‌علی- جبار ساعدی‌پور - باقر (راننده) - مشبول‌نواسری- جابرناصری‌پور- فیصل‌ماوی ناصر جلالی- حمید شریفات علی عیدانی و مهدی‌دبایبی.

همچنین‌دیروز اسامی‌عده‌ای از گمشدگان و‌دستگیرشدگان عرب اعلام شد.

تقاضای تمدید امتحانات

دیروز جمعی از نمایندگان دانش آموزان‌عرب‌ضمن‌مراجعه بدفتر نمایندگی اطلاعات در خرمشهر گفتند : باتوجه به وقایع اخیر خرمشهر وتعطیلی یک هفته‌ای مدارس این شهر بیشتر خانواده های عرب تقاضا داریم امتحانات ششم دبیرستان و سایر مدارس تمدید شود.

این‌عده ، از وزارت آموزش و پرورش تقاضاداشتند که‌اصولا سیاست دولت را در مورد مدارس خرمشهر اعلام کند .

بدنبال یک هفته تعطیلی خرمشهر علاوه براین‌که شهر دچار کمبود آذوقه شده ،پمپ های بنزین خرمشهر فاقد بنزین است و یکی‌از پمپ‌های بنزین نیز در جریان حوادث اخیر درهم شکسته است که مردم‌این شهر از لحاظ بنزین فوق‌العاده در مضیقه هستند

دستگیری ۱۲۰ نفر

اهواز -خبرنگار اطلاعات - ستاریان دادستان خوزستان در گفتگوی با خبرنگار ما در اهواز گفت: دادسرای‌خوزستان در رابطه با وقایع خرمشهر اقدامات گسترده‌ای را بمنظور دستگیری عناصر تجزیه طلب ضد انقلابی که وقایع‌خرمشهر را دامن زدند آغاز کرده و تاکنون ۱۲۰ نفر را در ارتباط با درگیریهای‌این شهر دستگیر کرده است.

وی گفت که سید محمد شعاع فاخر که باتهام همکاری بضدانقلاب‌و تجزیه طلبی محاکمه میشد با توجه به کهولت سن و اظهارپشیمانی وی به‌حداقل مجازات یعنی ۶ ماه تبعید از اهواز محکوم‌شد.

حفاظت تاسیسات نفتی

در اهواز پاسداران انقلاب تقویت شده‌اند و تاسیسات صنعت نفت و واحد های بهره برداری نفت و گاز و تاسیسات ۵۰ کیلو متری کنترل میکنند. پمپ بنزین ها و نقاط حساس شهر نیز توسط‌پاسداران انقلاب و برادران عرب بشدت کنترل میشود. رادیو اهواز دیروزاز ساعت ٤ تا ۵ بعداز ظهر طی تفسیری بزبان عربی خوزستانی ها را به اتحاد و یگانگی دعوت کرد.

دیروز در یکی از خانه های شهر اهواز ٤۰۰ هزار تومان (دینار عراقی) توسط گودرزی، محققزاده شفیعی و پورایرانی (از گروه استحفاظی پاسداران انقلاب) بدست آمد . این‌عده باشناسائی قبلی خانه مذکور را محاصره کردند و هنگامی که ۲ تن از افراد این خانه پول را خارج میکردند آنان را دستگیر کردند.

گفته میشود وجود دینارهای عراقی درارتباط‌باوقایع خوزستان نیست.

پاسخ آیت‌الله خلخالی به‌مدرسین قم

بدنبال صدور اطلاعیه‌ای از سوی مدرسین حوزه علمیه قم مبنی براینکه آیت‌الله خلخالی در سفر به دوبی و خوزستان، از سوی امام نمایندگی نداشته است،آیت‌الله خلخالی اطلاعیه زیر را در اختیار روزنامه گذاشت .

بسمه تعالی

هردم از این باغ بری میرسد
تازه‌تر از تازه‌تری میرسد

جناب‌آقای یوسف عسگری‌زاده، بنمایندگی از طرف ایرانیان مقیم دوبی چندین بار بخدمت امام مشرف شد و از امام تقاضا کرد، یک نفراز اهل علم را برای رسیدگی به‌وضع‌ایرانیان مقیم دوبی و تبلیغ جمهوری اسلامی بدوبی بفرستند.

ایشان گفتند: حتی‌المقدور باید خلخالی باشد،روی همین اصل، امام، بمن‌فرمودند که رفتن شما بامارات متحده‌عربی مانعی ندارد ، و لذا بنده به امارات رفتم و درمقام‌استقبال همگان و شیوخ منطقه و ساکنان این امارات قرار گرفتم و درجلسات‌سخنرانی متعدد‌بیاناتی بنفع جمهوری اسلامی ایران ایراد کرده و چیزی که علیه مصالح عالیه ایران و جمهوری اسلام باشدهرگزنگفتم و مطالب نادرستی‌که بمن نسبت دادند،جدا و اکیدا تکذیب کرده. اگر اینجانب ، از طرف امام نرفته بودم و یا اینکه مطالب‌غیر واقعی گفته باشم باید، ازطرف خود امام و یا دفتر امام‌تکذیب شود و مربوط به مدرسین قم نیست وحال آنکه‌اکثر مدرسین از رفقای همرزم من میباشند ومن گمان‌نمیکنم‌که‌مطالب مندرجه صحت داشته باشد . من خود یکی از مدرسین هستم ، و هیچ یک از آقایان مدرسین ، که من می‌شناسم ، بامن در روز های اخیر، تماس نگرفته‌اند تابدانند مطالب ازچه‌قرار بوده و وضع چگونه است ، امیدوارم باکمال احتیاط قدم برداریم و بهانه بدست دشمن ندهیم.

والسلام علی‌من‌اتبع‌الهدی
صادق خلخالی

تظاهرات

اهواز- بدنبال انتشارخبری مبنی بر اینکه سفر آیت‌الله خلخالی به خارج از ایران و ماموریت‌او درباره‌دادگاههای خوزستان بدون دستور امام‌خمینی است، گروهی از خانواده های زندانیان و کسانیکه افرادشان براساس رای‌دادگاه‌عدل‌اسلامی اعدام شده‌اند، مقابل‌استانداری خوزستان در اهواز اجتماع کردند و علیه آیت‌الله خلخالی شعارهایی تحریک آمیز دادند. باوقوع این تظاهرات صدای جمهوری اسلامی و رادیو اهواز طی خبری، ماموریت آیت‌الله خلخالی را مورد تائید قرارداد و اعلامداشت که‌ایشان بادستور قبلی بعنوان رئیس دادگاه و حاکم شرع به اهواز آمده است.

قیمت طلا در ایران و جهان افزایش یافت

قیمت طلای‌شمش دربورس های مهم جهان همچنان سیر صعودی دارد و دیروزحداقل نرخ طلا در بورس هنگکنگ هر اونس ۲۷۳٫۳۱ دلار و حداکثر نرخ آن در بورس پاریس هر اونس ۲۹۰٫۷۵ دلار مورد معامله قرار گرفت و امروز نرخ طلا در بورس هنگکنگ بهر اونس ۲۸۰٫۸۰ دلار رسیده ، در همین روز نرخ طلای شمش در بورس لندن هر اونس ۲۷۸٫۸۷ دلار و در بورس فرانکفورت ۲۷۶ دلار و در بورس زوریخ هر اونس ۲۷۶٫۶۲ دلار عرضه شد.

چندی قبل معامله گران طلا در بورس های مهم جهان‌پیش بینی کرده بودند در آینده نزدیک قیمت طلا بهر اونس ۳۰۰ دلار هم خواهد رسیدو اکنون پیشبینی این گروه نزدیک به تحقق است چون قیمت این فلز در پاریس به هر اونس بیش از ۲۹۰ دلار هم رسیده است .

امروز بانک ملی ایران نیز بدلیل افزایش فوق‌العاده نرخ طلا در بورس های جهان‌قیمت سکه آزادی را ۶۱۰۰ ریال و نیم آزادی را ۳۰۵۰ ریال‌اعلام کرد ، این بانک کماکان‌بعلت بالا بودن قیمت طلا ازفروش طلا خودداری میکند .

نوسان نرخ طلای شمش‌در بازار آزاد نیز زیاد است و چون قیمت این فلز خیلی بالا است معاملات در حدودمصرف انجام میگیرد ، امروز گفته شد قیمت طلا در بازار آزاد کیلوئی ۹۲ تا ۹۳ هزارتومان مورد معامله قرار میگیرد.

ساعات جدید حضور مسافران در فرودگاه مهرآباد

هواپیمائی ملی ایران «هما» از مسافران خطوط پروازی خود خواست برای همکاری‌در جهت پیشگیری از تاخیرات و تامین سلامت‌پرواز ازجهت منظور بازدید کامل چمدان های آنها و انجام سایر امور پروازی به ترتیب ذیل در فرودگاه حضور یابند :

مسافران پرواز های داخلی حداقل یکساعت و نیم قبل از ساعت قید شده در بلیت ها ، مسافران پرواز های‌بین‌المللی حداقل دوساعت قبل ازساعت قیدشده در بلیط ها و مسافران پرواز های ارتباطی ازپرواز های‌داخلی‌ببین‌المللی دوساعت ونیم تاسه ساعت‌قبل ازساعت قید شده دربلیط ها باید در فرودگاه باشند.

کارتهای معافیت باید عوض‌شود

اداره وظیفه‌عمومی اعلام کرد، کلیهٔ مشمولانی که خدمت زیر پرچم آنان مورد عفو قرارگرفته و کارت معافیت آنان براساس فرم و مندرجات معمول در زمان‌شاه مخلوع باقیدعبارت«در اجرای فرمان‌ملوکانه مورخه۵۷/۶/۱۹» صادر وتحویل گردیده از درجه اعتبار ساقط است و لازمست مشمولین ذینفع با مراجعه به حوزه ها و گروهان های صادر کننده، نسبت به اصلاح مندرجات کارت معافیت خود اقدام نمایند.

شرایط جدید مفاصا حساب کارفرمایان

امروز سخنگوی صندوق تامین اجتماعی اعلام کرد : در مورد کارفرمایانیکه قصد مفاصاحساب دارنداقدام لازم معمول خواهد گردید .

این سخنگو گفت به‌منظور رفع مشکل این کارفرمایان که نیاز به اخذ مفاصاحساب از واحد های تامین‌اجتماعی دارند در صورتیکه حاضربه پرداخت اصل حق بیمه‌باشند وبرای خسارات متعلق در خواست مهلت نمایند با اخذ تضمین کافی (ضمانتنامه بانکی ، چک یا سفته)نسبت به صدور مفاصا حساب‌اقدام لازم معمول خواهدگردید.

هلی کوپتر ارتشی درمشهد سقوط کرد

مشهد- یک فروند هلی‌کوپتر ارتشی مربوط به لشگر ۷۷ خراسان با ٤ سرنشین بهنگام پرواز آزمایشی در منطقه پادگان لشگر به زمین سقوط کرد. در این سانحه به هیچیک از سرنشینان هلی‌کوپتر آسیبی نرسید.

علت این سانحه طوفانی بودن هوا و عدم دید کافی برای پرواز اعلام شده‌است.

فروش استثنائی موسسه پیروز
انواع تلویزیون های رنگی پارس ۸٪ تخفیف
رنگی بلر و ناسیونال ۱۲٪ تخفیف
آدرس : دروازه دولت اول روزولت پاساژ جم تلفن ۸۳۲۱۲۸ - ۸۳۳۹۱۳
کرج - خیابان‌شاه‌عباس سابق جنب دبستان فردوسی تلفن ۵۳۶۲

خبرهای کوتاه

سفیر ایران در مسکو به تهران آمد

دکتر محمدمکری سفیر جمهوری اسلامی ایران در مسکو به تهران آمد و‌ی درحالیکه روابط ایران و شوروی را عالی توصیف کرد گفت برای تبادل‌نظر با مقام های ایرانی به ایران آمده است.

گفته میشود این‌تبادل‌نظر برای مشورت پیرامون آینده روابط ایران و شوروی است و مکری در این زمینه با امام خمینی ، مهندس بازرگان و وزیرخارجه‌ملاقات و مذاکره خواهد کرد.

تلگرام آیت‌الله محلاتی

شیراز - حضرت آیت‌الله حاج‌شیخ‌بهاء الدین محلاتی که بتهران مسافرت‌کرده‌اند در تلگرامی از ایشان تقاضا کرده است به‌شیراز بازگشت کنند.

انتشار تمبر یادبود

از سوی وزارت پست و تلگراف و تلفن بمناسبت پیروزی جمهوری اسلامی یک دوره تمبر یادبود در یک قطعه به ارزش پنجریال چاپ شده است که درباجه های پستی سراسر کشور در دسترس علاقمندان قرار گرفته است.

این تمبر از تاریخ‌انتشار بمدت‌ششماه بمعرض فروش گذارده میشود ومدت‌اعتبار پستی آن نامحدود است.

اجازه ورود ریال

بانکمرکزی ایران اعلام داشت «صدور» و «ورود» پول رایج «ریال» توسط بانکها با‌اجازه این بانک مجازاست و مسافران میتوانند حداکثر تا۲۰هزار ریال خارج و یا وارد کنند.

اولین شماره مجله جمهوری منتشر شد

از صبح امروز یکمجله هفتگی تازه بنام «جمهوری» فعالیت مطبوعاتی خود را آغاز نمود. اولین شماره مجله جمهوری که زیر نظر شورای نویسندگان منتشر میشود حاوی مطالب مهم سیاسی، اجتماعی و مسائل روشنفکری است و در مجموع موضع جدی به مسائل اجتماعی دارد.

چه شد که ۱۵ خرداد بوجود آمد؟ در کانون نویسندگان چه میگذرد ؟ - کنفرانس اسلامی مراکش - ظهور و سقوط سلسله پهلوی - مصاحبه‌ای با کاسترو از جمله مطالب‌این مجله است.

دیدار سفیر جدید

علی ارشد سفیر جدید پاکستان در ایران روز دوشنبه با مهندس بازرگان نخست‌وزیر ملاقات کرد و استوارنامه خود رابه‌ایشان تسلیم داشت.

در این ملاقات در مورد مسایل مورد علاقه‌وگسترش روابط دو کشور گفتگو هائی انجام شد.

موضوع زن در قانون اساسی

سازمان زنان جبهه ملی از کلیه زنان و مردان‌دعوت کرد تا روز جمعه ۱۸خرداد در گردهم‌آئی جبهه ملی که در محل تشکیلات مرکزی برگزار میشود‌شرکت نمایند. در این گردهم‌آئی دکتر کریم سنجابی دبیر کل جبهه ملی سخنرانی خواهد کرد و موضع سازمان زنان جبهه ملی در مورد حقوق زن در قانون اساسی ، مدنی و قانون جزائی و سایرقوانین بصورت قطع‌نامه‌ای اعلام خواهد شد.

بازدید وزیر راه

مهندس یوسف طاهری قزوینی دیروز باتفاق معاون امور استانها و چند تن از مدیران کل و مسئولان ادارات این وزارتخانه عازم سیستان و بلوچستان شد. هدف از این مسافرت بازدید از چگونگی پیشرفت های ساختمانی راههای استان خراسان بسیستان‌و بلوچستان است.

پاسخ به تلگرام عرفات

درپاسخ تلگرام‌یاسرعرفات مبنی برابراز نگرانی و دلجوئی نسبت بسوء قصد احتمالی به حضرت آیت‌الله منتظری، ایشان‌تلگرامی‌به عرفات ارسال داشتند.

انتصابات

علیرضا مشکی سرپرست سازمان پارکها به سمت‌مدیر عامل این سازمان منصوب شد.

* * *

از سوی دکتر علی شریعتمداری وزیر فرهنگ و آموزش عالی دکتر حسین باروقی به سمت سرپرست موقت دانشگاه آذرآبادگان منصوب شد.

همبستگی‌جامعه‌معلمان ایران با معلمان فلسطین

جامعه معلمان ایران (مهرگان) به مناسبت روز همبستگی معلمان فلسطین در نامه‌ای به اتحادیه معلمان این ملت پشتیبانی خود را از خلق فلسطین اعلام کرد و اقدامات امپریالیسم و صهیونیسم را در اشغال خاک مردم فلسطین محکوم نمود.

فدراسیون بین‌المللی سندیکای تعلیم وتربیت‌جهانی پیش از اتحادیه‌های معلمان سراسر جهان خواسته بود تا بمناسبت پانزدهم ماه جاری که بنام روز همبستگی بین‌المللی با معلمان و خلق فلسطین نامگذاری شده است با ارسال پیامهای همبستگی خود را با خلق فلسطین اعلام نمایند.

تمدید فروش سهام بانک اسلامی

سخنگوی بانک اسلامی ایران امروز اعلام کرد: بدرخواست مردم فروش سهام این بانک تا تاریخ ۲۳ خرداد ماه جاری تمدید شده است.

این سخنگو افزود: علاقمندان میتوانند با مراجعه به کلیه شعب بانک ملی در سراسر کشور ازیک سهم تا یکهزار سهم معادل یکصد تومان تا یکصد هزار تومان از سهام این بانک را خریداری و ارزش آنرا به حساب جاری ۹۹ بانک اسلامی واریز نمایند.

تعطیل کنفرانسها

بعلت فرارسیدن ایام امتحانات‌دانشجویان‌دانشکده الهیات و معارف اسلامی، تامهرماه سال جاری‌کنفرانس های این دانشکده تعطیل گردید.

عزیمت وزیر کار

صبح دیروز داریوش فروهر وزیر کار و امور اجتماعی بمنظور شرکت در کنفرانس بین‌المللی کار در راس‌هیاتی مرکب‌ازنمایندگان کارگر، کارفرما و دولت به ژنو عزیمت کرد.

نامه سرگشاده به سرپرست دانشگاه تهران

گروهی ازاعضای‌سازمان ملی دانشگاهیان (دانشگاه تهران) در نامه سرگشاده‌ای به دکتر ملکی، سرپرست موقت‌دانشگاه تهران از او خواستند تا هرچه زودتر با دعوت از نمایندگان‌شوراهای هماهنگی دانشکده‌ها، شورای دانشگاه تهران ، شورای هماهنگی مرکزی این‌دانشگاه را تشکیل دهد .

در این نامه که بهامضای ۸۸ نفر از اعضای هیات علمی دانشگاه تهران رسیده است ضمن تاکید بر اهمیت شوراها ، تشکیل شورای هماهنگی دانشگاه تهران را به دلایلی از جمله تدوین لایحه استقلال دانشگاهها، تعیین رهنمودهایی درزمینه فلسفه و بنیاد های نظام آموزشی، حل مسائل و مشکلات اضطراری وجاری از قبیل پاکسازی ضروری و فوری نامیده شده است.

در این نامه تذکر داده شده است : سیستم شوراها در دانشگاه ، اگر در سطح دانشکده‌ها متوقف گردد از اصالت محتوایی خود جدا شده وحیات دانشگاهی را دچار خودکامگی‌خواهد کرد.

تلگرام جامعه قضات و کارمندان دادگستری مازندران

جامعه‌قضات و کارمندان دادگستری مرکز استان مازندران طی تلگرامی به مهندس بازرگان نخست‌وزیر تایید و حمایت و پشتیبانی کامل خود را از قطعنامه مورخ ۵۸/۳/۸ کنگره‌وکلای مبارز دادگستری‌درخصوص مقام قضات و استحکام و استقلال مبانی قوه قضائیه و آزادی های قلم و بیان و اندیشه و اجتماعات و لزوم تشکیل مجلس موسسان قبل از انجام رفراندم و برای تصویب قانون اساسی اعلام داشته‌اند.

اکتشاف اسلحه‌ومواد‌مخدر

روزگذشته وسیله‌ماموران ژاندارمری کل کشور در نواحی خراسان، مازندران، اصفهان و کردستان تعداد ۹ قبضه سلاح ۱۳۰ تیر فشنگ و مقدار ٤۹ کیلوگرم تریاک و ۹ کیلو و ۸۰۰گرم حشیش و ۵۰۶ گرم هروئین و تعداد یک میلیون و ۲۷۰ هزار پاکت سیگار قاچاق کشف شد.

سلاح ها و مواد مخدر بمراجع صالحه تحویل شد.

استاندار ایلام سرپاسدار شد

اموال و اثاثه کاخ شاه سابق در بابل حراج‌شد وقرار است این کاخ ، به دانشگاه اسلامی ایران ،تبدیل شود .

استاندار ایلام ، سرپاسداری پاسداران ایلام را بعهده گرفت و شبها دوش بدوش پاسداران ، در گوشه وکنار شهر ، پاسداری میدهد .

سرکنسول شوروی در اصفهان ، در دیدار بارئیس دانشگاه این شهر ، یکبار دیگر پشتیبانی دولت شوروی را از پیروزی انقلاب اسلامی ایران ، اعلام کرد .

دادستان ، بازپرس و دادیاران دادسرای انقلاب اسلامی همدان ، بعنوان اعتراض به دخالت های افرادغیر مسئول در کار دادسرا ، دستجمعی استعفا کردند .

گزارش خبرنگاران اطلاعات را در این زمینه‌ها میخوانید :

★ بابل- اموال و اثاثه‌کاخ شاه سابق و فرح در بابل حراج شد ، دیروز باحضور تقوی‌نژاد نماینده اعزامی بنیاد مستضعفین درگوشه‌ای از کاخ عظیم سلطنتی‌سابق بابل مقادیری از لوازم‌واثاثه شاه سابق و فرح به حراج گذاشته شد .

در حراج اثاثه کاخ شاه سابق صدها نفر شرکت داشتند و لوازمی‌ازقبیل‌مبل، صندلی - تختخواب - کمد- آئینه - جالباسی وقاب‌عکس را با پرداخت وجه نقد به حساب بنیاد مستضعفین خریداری کردند .

جالب اینکه خریداران روی‌چشم‌هم‌چشمی ۹۰قرقاول را از جفتی ۱۵۰۰ تومان خریداری کردند .

همچنین چهار کامیون از اموال کاخ شاه‌سابق‌ازجمله فرش‌های بزرگ و گران‌قیمت جهت قیمت‌گذاری و فروش، وسیله واحد اجرائی بنیاد مستضعفین به تهران حمل شد .

قرار است کاخ مذکوربه دانشگاه اسلامی‌ایران‌تبدیل شود .

پشتیبانی از انقلاب

★ اصفهان- «ایوان‌پتربنوی» سرکنسول اتحاد جماهیر سوسیالیستی شوروی‌بادکتر توسلی‌رئیس‌دانشگاه‌اصفهان دیدار و تبادل‌نظر کرد . در این دیدارسرکنسول‌شوروی یکبار دیگر از طرف دولت متبوع خود پشتیبانی‌خود را از پیروزی انقلاب ایران و جمهوری اسلامی برهبری امام خمینی اعلام داشت .

سرکنسول شوروی‌اظهار امیدواری کرد که روابط فرهنگی بین مراکزآموزش عالی دو کشور توسعه یابدو در آینده دانشگاه اصفهان با مراکز علمی شوروی تبادل علمی و فرهنگی انجام دهد .

★ زاهدان - طاهری قزوینی وزیر راه و ترابری بامداد دیروز برای بازدیدازعملیات راه سازی استان سیستان‌و بلوچستان وارد زاهدان شد و باتفاق دانش‌ناروئی ، استاندار این استان ازجاده زاهدان-شوره گزدیدن‌کرد. وزیر راه و ترابری اظهار داشت که برای ایجاد راههای‌روستائی در سیستان و بلوچستان اعتباری معادل ٤۵۰ میلیون ریال در نظر گرفته شده است .

● قائم‌شهر - بدعوت دفتر حزب جمهوری اسلامی‌قائم‌شهر ،دکتر احمدبهشتی‌وارد این شهر شد و بمدت۳شب پیرامون اقتصاد و مالکیت‌از دیدگاه‌اسلام درمسجدجامع قائم‌شهر سخنرانی کرد .

پاسداری استاندار

ایلام- استاندار ایلام، سرپاسداری پاسداران ایلام‌را بعهده گرفت‌و شبها دوشادوش پاسداران ،درنقاط مختلف‌شهر، پاسداری میکند .

امیر قهرمانی‌استاندار ایلام ضمن تاکید بر هوشیاری مردم و برای حفظ انقلاب اسلامی ایران ، گفت : برای تامین آسایش و رفاه مردم‌و همچنین تقویت نیروهای‌انتظامی در ایلام سپاه پاسداران تشکیل داده و خودنیزسرپاسداری‌پاسداران رابرعهده گرفتم تابدین وسیله مردم ایلام در امنیت بیشتر بسر برندو بهمین سبب در گشت‌های شبانه روزی خودم ، دوشادوش پاسداران مشغول کارم تاباکمک پاسداران ، علاوه بر تامین آسایش مردم ، مرزهای کشور رانیز کنترل کنیم.

کازرون - آقای نمازیان دادستان انقلاب‌اسلامی کازرون طی اطلاعیه‌ای از مردم این‌شهر خواست چنانچه از سرتیپ نورالله کثیری فرماندار سابق نظامی کازرون شکایتی دارند میتوانند ظرف دو روز بدادسرای انقلاب اسلامی کازرون‌مراجعه نمایند.

بدرخواست مردم کازرون شهابی فرماندار و سرهنگ ابراهیمی رئیس شهربانی این شهر بر کنار شدند.

درحال حاضر سرهنگ دهقان بسمت رئیس شهربانی منصوب شده و‌لی‌تاکنون فرماندار‌جدید تعیین نگردیده است.

استعفای دستجمعی

همدان- دادستان و بازپرس و دادیاران دادسرای انقلاب اسلامی همدان بعنوان اعتراض به دخالت افراد غیر مسئول‌در کار دادسرای انقلاب ، ازسمت خود استعفا کردند .

این گروه طی نامه‌ای استعفای خودرا به دکتر مبشری وزیر دادگستری اطلاع دادند.

بندر عباس- دکترفخرالدین حجازی‌در اجتماع ۱۰ هزارنفری مردم‌بندر عباس که دراستادیوم «تختی» این شهر برپا شده بود سخنرانی کرد.

در پایان این اجتماع، مردم در خیابانها به راهپیمایی پرداختندودرمیدان «شهدا» قطعنامه‌ای در ۶ماده صادر کردند که‌در آن از ایجاد سانسور در رادیو تلویزیون انتقاد شده‌است .

اطلاعیه‌دادستان‌سمنان

سمنان -دادستان انقلاب اسلامی سمنان در اطلاعیه‌ای که دیروز صادرکرد، ازروسای پیشین وتنی چنداز مسئولان داخلی ساواک منحله سمنان خواست تاظرف ده‌روز خودرا به دادسرای انقلاب اسلامی ایـن شهر معرفی کنند . این عده عبارتند از: پرویز فردوس رئیس اسبق ساواک - مختار صفاریه رهبر عملیاتی ساواک- والی‌زاده رئیس امنیت داخلی ساواک ، سرتیپ حریری رئیس اسبق ساواک ، سرهنگ نصیر رئیس سابق ساواک ، یلی‌نژاد رئیس امنیت داخلی ساواک ، محمد لطفی رهبر عملیاتی‌ساواک و مجتبی‌جمشیدی مسئول‌حفاظت ساواک منحله سمنان .

● کاشان - دادسرای انقلاب اسلامی کاشان به متهمین‌تحت تعقیب این دادسرا اخطار کرد که تاده روز دیگر خود رابه این دادسرا معرفی کنند ، در غیراین‌صورت غیابا محاکمه خواهند شد.

متهمین عبارتند از : ژاله ضرابی نماینده کاشان درمجلس منحله شورای ملی ، عزیز بهرامی معروف به‌عزیزشلجی، سرپاسبان علی نریمان‌پور، سرپاسبان علی گلزار و سروان حسین تفضیلیان .

انتخاب شورای زنان مسلمان

★ بوشهر - هیاتی بسرپرستی خانم‌دکتر اعظم طالقانی دختر حضرت آیت‌الله طالقانی وارد بندربوشهر شد وبدنبال آن‌یک شورای ۳نفری از زنان‌مورد تایید مردم‌انتخاب شد.

همچنین خانم دکتر طالقانی در سالن آموزش و پرورش بندربوشهر در باره ایمان و عمل صالح و نیز عدم پیشرفت این بندربعداز انقلاب سخنرانی کرد .

● آبادان - ۱۰ نفر از نمایندگان ۹ هزار کارگر پیمانکاری شرکت نفت آبادان، ازبعداز ظهر یکشنبه در دفتر کار رئیس اداره کار و امور اجتماعی این‌شهرمتحصن شدند و اعلام کردند چنانچه به خواستهایشان رسیدگی نشود، به تحصن خود ادامه خواهند داد و از روز شنبه آینده تمام کارگران دست‌از کار خواهند کشید .

کارگران پیمانکاری طی‌تلگرافی که برای‌حسن‌نزیه مخابره‌کردند خواستار رفع تبعیض بین کارگران شرکت نفت و کارگران پیمانکار و استخدام رسمی کارگران پیمانکار شدند.

متحصنین همچنین تاساعت ۷ بعدازظهرازخروج‌مهرزادگان رئیس اداره‌کارو امور اجتماعی، ومعاونین و کارکنان اداره جلوگیری کردند.

ازسوی دیگر کارکنان اداره کار نیز بعنوان اعتراض به تحصن‌این گروه‌ازصبح دوشنبه بسرکار نرفتند .

● بوشهر -انجمن اسلامی جوانان بوشهر نشریه‌ای بنام «پیام جوانان» منتشر کرد .

● آباده - در جریان راه‌پیمایی ۱۵ خرداد ، حاج سید احمد حسینی همدانی طی سخنان مشروحی،از عدم‌شرکت بعضی‌از روسای ادارات‌دولتی واهالی آباده در راه‌پیمایی ها انتقاد کرد ولزوم شرکت این عده در راه‌پیمایی های مردم آباده را متذکر شد.

مرگ پدر و پسر

★ یکی‌از پاسداران هنگام بازرسی ازاتومبیل‌پدر وپسری درجاده ساوه ، اشتباها هردو را هدف گلوله قرارداد وباعث مرگ آنها شد.

گفته شد هنگامیکه او اسلحه خود رابطرف سرنشینان‌اتومبیل گرفته بود و سرگرم بازرسی از اتومبیل بود ،بعلت‌لغزش ناگهانی انگشتش روی ماشه اسلحه، تیری ازآن خارج شده وباعث مرگ پدر و پسر شده است.

بازگشت از قم

★ شیراز - گروهی از دانشجویان ،پزشکان‌و اساتید دانشگاه شیراز که هفته گذشته موفق به دیدار با امام خمینی، حضرت آیت‌الله‌العظمی شریعتمداری و آیت‌الله مکارم شیرازی شدند، به شیراز بازگشتند.

نمایندگان دانشجویان، پزشکان و اساتید دانشگاه شیرازدر سفر به قم آمادگی خود را در راه جانبازی در بثمررساندن اهداف مترقی امام خمینی و جمهوری اسلامی ایران و تحقق بخشیدن به درمان‌وبهداشت ملی‌براساس موازین‌توحیدی اعلام داشتند .

★ حضرت آیت‌الله دستغیب طی‌تلگرامی‌به تیمسار مدنی استاندار خوزستان ، پشتیبانی خود را از وی اعلام داشتند و تاکیدکردند که مجاهدین فارس آماده‌اند تا در هر لحظه که لازمباشد، به آن منطقه اعزام شوند.

جامعه اسلامی پزشکان دانشگاه شیراز نیز ضمن اعلامیه‌ای عوامل وقایع خوزستان را محکوم کردند و این وقایع را از سوی دستهای شوم استعمار و دسایس ارتجاع دانستند .

● بدعوت جنبش مسلمانان مبارز شیراز احسان‌شریعتی فرزند شادروان دکترشریعتی در دانشکده مهندسی‌دانشگاه شیراز در حضور بیش از۱۰ هزار نفر بمدت یکساعت پیرامون سیر جنبش و نقاط ضعف و قوت انقلاب اسلامی سخنرانی کرد.

کشف اسلحه و تریاک

● راور کرمان - توسط پاسداران انقلاب اسلامی‌راور از خانه های حسین‌نجات (کشاورز) در روستای «ده‌علی» محمدنخعی‌کدخدای روستای ده‌علی ، احمد دهباشی در راور ، عیسی شهبکی ، رضا حسن‌پور ، کربلائی محمد توکلی‌وعباس ملکی (قالیباف) جمعا حدود ۲۵ کیلو گرم تریاک - ۱۹ کیلو گرم شیره تریاک - یک کیلو و ۲٤۵ گرم سوخته تریاک و ۳۰۰ گرم شیره ۲۰ قبضه تفنگ روسی - یک‌عدد کلت ، ۲۰ عدد فشنگ ۵ بسته چاشنی ، سه‌شیشه باروت ، یک عدد کاردکمری و یک عدد دوربین شکاری کشف شد .

★ کرمانشاه - ٤ مرد در خیابان شریعتی کرمانشاه دست به تظاهرات مسلحانه زدند و یک پلیس‌راهنمایی‌را که در صدد جلوگیری از مزاحمت های آنان نسبت به اتومبیل های عبوری بود ، با ضربات چاقو مجروح کردند . ۲ تن از این افراد توسط ماموران کلانتری ٤ دستگیر و روانه زندان‌شدند و ۲ چماقدار دیگر فرار کردند .

● علامه مفتی‌زاده باتفاق عده‌ای از علما و روحانیون و نمایندگان‌قشر های‌مختلف مردم کردستان وارد سنندج شد و در دانشکده علوم پیرامون مسائل دانشگاهی با هیات علمی دانشگاه رازی بحث و تبادل‌نظر کرد . وی آنگاه در مرکز هماهنگی فعالیت های اسلامی غـرب کشور حضور یافت و در جلسه‌ای که‌باحضورآیت‌الله اشرفی اصفهانی ، گنجور معاون سیاسی و اداری استانداری کرمانشاهان حجت‌الاسلام موسوی،دکتر سید رضا موسوی ، علی جنتی و چند شخصیت دیگر تشکیل یافته بود ، پیرامون مسائل مختلف غرب کشور سخن گفت .

● مرز خسروی - عده‌ای از اهالی مرز خسروی با مراجعه به دفتر نمایندگی اطلاعات در این منطقه اظهار داشتند که با فرارسیدن فصل گرما ، کمبود آب آشامیدنی و برق مشکلات عده‌ای ببار آورده است .

این عده تقاضا داشتند به نارسائی های منطقه‌توجه شود .

● روانسر - گروهی از دیپلمه های بیکار روانسرطی نامه‌ای به دفتر نمایندگی اطلاعات دراین‌شهرخواستار ایجاد کار شدند و تاکید کردند چنانچه مانند دیپلمه های کرمانشاه به آنها کار ارجاع نشود دست به تحصن خواهند زد .

● شهرکرد - هزاران نفر از مردم چهارمحال بختیاری در شهر کردراه‌پیمایی کردند و در چهار راه بازار گرد آمدند . در این گردهمایی صلواتی فرماندار اصفهان در مورد روز تاریخی ۱۵ خرداد سخن گفت و درپایان قطعنامه‌ای در ۱۰ ماده‌قرائت گردید.

سیل، یک روستارا ویران کرد

●کرمانشاه - بگزارش پاسگاه ژاندارمری فیروزآباد، عصر پریروز دربی بارندگی های شدیدی در روستای «گردکان‌دار» کرمانشاه سیل جاری شدکه در نتیجه ۸۰خانوار از دوطایفه زیر آوار ماندند. سیل که ازارتفاعات «گداربیر» بالوند جریان گرفته بود تلفات جانی و مالی بسیاری بهمراه داشت. باوصول گزارش از روستای یادشده ، گروهی‌از اهالی منطقه بکمک شتافتند و دهبان این روستا کهه‌نگام‌جاری شدن سیل در روستای‌دیگری اقامت داشت ، به کمیته امداد استانداری کمبدستور گنجور معاون سیاسی و اداری استانداری کرمانشاهان تشکیل شده است پیوست . معاون استانداری بمنظور کمک به سیلزدگان از ژاندارمری پاسداران انقلاب، لشگر، سازمان بهداری و بهزیستی و جمعیت شیر وخورشید سرخ یاری خواست و جلسه‌ای با شرکت بهمین منظور در استانداری تشکیل شد.

رادیو کرمانشاه دیروز طی اعلامیه‌ای کرارا ازمردم خواست بهیاری سیلزدگان بشتابند . متاسفانه سیل به کلیه راههای منتهی به «گردکان‌دار» آسیب هائی وارد آورده و صعب‌العبور بودن منطقه نیز امکان فرود هلیکوپتر را به منطقه بمصفر رسانده است.

کدخدای این روستا به‌ایرادوست خبرنگار ما در کرمانشاه گفت کەدر مراجعت بەروستای خود متوجه شده است کەتمام اهالی روستا تماما زیرآوار ماندەاند و عدەای از اهالی بەارتفاعات اطراف پناه بردەاند. وی گفت کەحدود ۸۰ سیاه چادر نیززیرآوار قرار گرفته است . بگفته این شخص تاکنون تنها جسد زنی بنام لولوبرفتبری از زیر آوار بیرون آورده شده است.محمدکریمی و امیر نوری نیز اظهار داشتند .که حتی تراکتور آنها نیز که بیرون از روستا سرگرم شخم‌زنی‌بود زیرآوار مانده است . ساعت ۵بعداز ظهر دیروز اولین کاروان امدادی ازسوی کمیته امداد استانداری کرمانشاهان به همراهی چند ژاندارم به روستای سیل‌زده اعزام شد وسپس آمبولانس ، غذا وچادر روانه این روستا شد.

هشدار وزارت کشاورزی به غاصبین‌زمین

وزارت کشاورزی و عمران روستایی طی‌اطلاعیه‌جدیدی به افرادی که عدوانا اراضی کشاورزی را غصب کرده‌اند هشدار داد که اگر تا پایان مهلت مقرر (۱۸ خرداد ماه) اراضی غصب شده را به صاحبان اصلی آن تحویل ندهند از آنها خلع‌ید بعمل خواهد آمد .

دراین اطلاعیه آمده‌است: پیرو اطلاعیه مورخ ۵۸/۳/۵ به کلیهٔ افرادی که ندانسته عدوانا اراضی و تاسیسات متعلق به غیر را به تصرف خود درآورده‌اند مجددا و موکدا یادآوری می شود که برای اثبات حسن نیت خود راسا یابراساس آراء صادره از کمیسیون های ۵ نفری اراضی غصب شده را تا انقضای مهلت مقرر یعنی تاآخر روز ۱۸ خرداد ماه سال جاری‌به‌صاحبان اصلی مسترد کنند.بدیهی است در غیراین‌صورت علاوه‌براینکه خلع‌ید ازآنهابه‌عمل خواهد آمد از تمام کمکهای دولت نیز محروم خواهند شد . یعنی هیچیک از محصولات آنها را دولت نخواهدخرید ووام به آنها نخواهد داد. وحتی اگر غاصبین‌دهقانانی باشند کەازطریق اصلاحات ارضی‌زمیندار شده‌اند زمین هایشان پس گرفته میشود.

تلگرام آیت‌الله مرعشی به استاندار خوزستان

●مشهد - از سوی حضرت آیت‌الله‌سیدکاظم مرعشی‌تلگرام زیر بعنوان استاندارخوزستان مخابره شد .

بسمه‌تعالی

خوزستان - جناب تیمسار مدنی استاندار خوزستان‌دام‌بقائه اکنون که انقلاب‌باشکوه اسلامی ملت ایران با رهبری های قاطعانه امام خمینی در آستانه پیروزی قرار گرفته ، دست استعمار هم ضایعه‌آفرین شده است و هر روز به نوعی نقشه طرح میکند و یا در تهران شخصیت های برجسته علمی را ترور می‌کند و روشنفکران جامعه ما را مورد حمله قرار میدهد ، امروز هم بازشاهدخبرتاسف‌آور خرمشهر میباشیم ولی دشمن باید بداند که مردم مبارز و مجاهد با ریختن خون خود از اسلام حمایت واز شما پشتیبانی میکنند ، در پایان توفیق و صبر انقلابی و روح مبارزه‌را برای جنابعالی و مردم استان خوزستان از خداوند متعال خواستارم .

مشهد مقدس-سیدکاظم‌مرعشی

اظهار نگرانی ازواقعه روزچهارشنبه

مشهد خبر گزاری پارس این تلگرام از سوی حزب جمهوری اسلامی خلق‌مسلمان ایران - شعبه مشهد ، به قم مخابره شد .

محضر مبارک زعیم رشید حضرت آیت‌الله‌العظمی خمینی مدظله‌العالی .

با تقدیم احترامات صمیمانه حزب جمهوری اسلامی خلق مسلمان ایران مشهد حادثه تاسف‌آور و نگران کننده روز چهارشنبه چهارم رجب جاری که نسبت به ساحت مقدس مرجع عالیقدر و پیشوای شیعیان حضرت آیت‌الله‌العظمی شریعتمداری مقدمات اسائه ادب رخ داده است شدیدا محکوم کرده و با‌توجه به نگهبانی از مقام عالی‌روحانیت در این شرایط ما مقلدین و ارادتمندان ایشان اقدام بهرگونه عکس‌العملی را بصلاح انقلاب نمی دانیم لیکن از حضور آن رهبر گرانقدر خواهان رسیدگی فوری و شناسائی عوامل نفاق افکن و مجازات دست اندرکاران‌هستیم ما رسما اعلام میکنیم که‌ضمن اطاعت از اوامرآن زعیم‌بزرگ تاب هیچگونه‌ناسزاگویی و اسائه ادب‌نسبت به معظم‌له را از جانب هیچ مقامی نداریم و از حضور عالی استدعای رفع سوء نظر های کلی را داریم ، منتظر ابلاغ نتیجه عرایض هستیم .

نظیر این تلگرام‌نیز ازسوی جمعیت آذربایجانی های مقیم مشهد بعنوان رهبر انقلاب اسلامی ایران امام خمینی مخابره شده است .

رئیس کمیته انقلاب اسلامی «فرق» کشته شد

گرگان - خبرنگار اطلاعات یکی از اعضای کمیته موقت انقلاب اسلامی‌قریه «فرق»، در جنگل ‌این‌منطقه، اشتباها بجای شکار،رئیس این کمیته را شکار کرد و کشت .

حسین‌علی ابری ، رئیس کمیته موقت انقلاب‌اسلامی قریه «فرق» و سه تن از اعضای این کمیته به جنگل «فرق» رفتند . در حین جستجوی در جنگل ، هنگامی که افراد از هم فاصله گرفته و دور شده بودند ، یکی از اعضای کمیته بنام «خسرو آلوستانی» با دیدن‌شبحی، به خیال‌اینکه حیوانی‌است، تیراندازی کرد و حسین علی ابری ، رئیس کمیته‌را کشت .

«خسرو»پس از پی‌بردن به ماجرا قصد داشت با اسلحه‌اش خودکشی کند که دوستانش مانع‌ازاینکار شدند .

جسد حسین ابری ، تشییع و به زادگاه او فرستاده شد . «خسرو آلوستانی» ، ضارب «ابری» فعلا در بازداشت بسر می برد و ماجرا تحت رسیدگی است .

ضرورت تشکیل مجلس مؤسسان‌را درمراسم پانزده خرداد تبریز خواستار شدند

تبریز-خبرنگار اطلاعات درمراسم شانزدهمین‌سالگرد واقعه خونین پانزدهم‌خرداد که دیروز در تبریز برگزار شد، حزب‌جمهوری اسلامی و حزب جمهوری اسلامی خلق مسلمان آذربایجان خواستار تشکیل مجلس موسسان و تصویب قانون اساسی از طریق این مجلس شدند. در این تظاهرات که هزاران تن از مردم تبریز شرکت داشتند تجاوزات و دخالت‌های‌امپریالیسم امریکا و صهیونیسم‌درایران‌محکوم شد .

مولدهای برق
دیزل ژنراتورهای‌اضطراری از ۲۰الی۷۰۰ کیلووات
شرکت باسبار
۲۳۱۷۷۰-۲۳۲۵٤٤

در منطقه گنبد و گرگان شوراهای روستایی تشکیل میشود

گرگان- خبرگزاری پارس- از سوی نماینده ویژه وزیر کشور در گنبد کاوس‌وگرگان دو اطلاعیه در مورد تشکیل شوراهای روستایی و اعمال گروهی در جلوگیری‌ازبرداشت محصول انتشار یافت.

متن دو اطلاعیه بدین شرح است :

۱- پیرو اهداف مترقیانه دولت موقت جمهوری اسلامی مبنی بر واگذاری کار روستاها به روستائیان اقدامات لازم برای تشکیل شوراهای روستایی در منطقه گنبد کاوس وگرگان شروع شده است ، بدیهی‌است که نمایندگان و مسئولان‌واقعی دولت برای کارهای عمرانی و آبادانی در روستاها همین‌شوراها خواهند بود، بهمین منظور نمایندگانی از طرف مسئولان برای نظارت بر حسن انتخابات شوراها تعیین خواهند شد و یادآور میشود که از هرگونه عکس‌العمل ارتجاعی‌وضدانقلابی که مانع انجام این مهم‌شود جلوگیری خواهد شدو در این مورد از روستائیان درخواست میشود هوشیاری خودرا حفظ کرده‌و هرگونه تحریک وتشنج از طرف ضد انقلابیون را به سرعت شناسایی و مقامات مسئول را مطلع کنند.

۲ـ اخیرا مشاهده شده که عده‌ای سودجوبعناوین مختلف در منطقه‌گنبدکاوس‌ازبرداشت محصول جلوگیری میکنند، بدین وسیله به کلیه افـراد فوق‌الذکر اخطار میشود که اینگونه اعمال خلاف شرع بوده وازعمل آنهاشدیدا جلوگیری خواهدشد و در صورت ارتکاب به‌این‌عمل ضد انقلابی محسوب میشوند درصورتی که اختلافی در مورد محصول و یا زمین بین زارع‌ومالک وجود داشته باشد می‌توانند جهت حل اختلافات‌به مراجع ذیصلاح مراجعه کنند.

آستان قدس
قابل توجه کلیه مصرف کنندگان
انواع کمپوت و رب گوجه فرنگی
باطلاع میرساند. چون محصولات ایـن شرکت از بهترین و سالمترین میوەها بـادستگاههای تمام اتوماتیک بـدون دخالت دست تـولید و عـرضه میشود لذا از مصرف‌کنندگان محترم تقاضا دارد اگر برای یکبار هم شده ضمن مصرف تولیدات این شرکت با ابراز نظر خود مدیریت شرکت را در تشویق و بهبود محصولات استاندارد شده آستان قدس مورد حمایت و یـاری قرار دهند تـا شاید بتوانیم خدمتی بدون تبلیغات ظاهری و مطلوب شما ارائه دهیم.
تلفن پیشنهادات و سفارشات
۵۳۶۹۳۲- ۵۶۶۷۵۳

آگهی دعوت مجمع عمومی عادی سالانه شرکت سرمایه گذاری ساختمانی بانکهای ایران

مجمع عمومی عادی سالانه صاحبان سهام شرکت‌سرمایه‌گذاری ساختمانی بانکهای ایران (سهامی عام) در ساعت ٤ بعدازظهر روز دوشنبه چهارم تیرماه ۱۳۵۸ در سالن اجتماعات بانک مرکزی ایران واقع در خیابان فردوسی تشکیل میگردد .از سهامداران محترم دعوت میشود شخصا یابوسیله نمایندگان قانونی خود باتوجه به ماده ۲۵ اساسنامه از تاریخ ۲۶خرداد ۱۳۵۸ تاتاریخ ۳ تیرماه ۱۳۵۸- (بغیر از روزهای پنجشنبه‌و جمعه) از ساعت ۹ صبح تا۲ بعدازظهر به محل‌شرکت واقع در خیابان استاد مطهری (تخت طاووس سابق) شماره ۲٦٤ مراجعه وبرگ ورود به‌مجمع را دریافت و در وقت مقرر در جلسه مجمع شرکت فرمایند.

دستور جلسه مجمع عبارتست از :
۱- استماع گزارش هیئت مدیره وبازرس قانونی در مورد عملیات شرکت در سال ۱۳۵۷
۲- رسیدگی وتصویب ترازنامه و حساب سود و زیان سال ۱۳۵۷ .
۳- اتخاذ تصمیم درباره پیشنهاد تقسیم سود و نحوه پرداخت آن.
٤- تعیین حق حضور اعضاء هیئت مدیره و هیئت‌عامل.
۵- انتخاب بازرس اصلی و علی‌البدل شرکت.
۶- تعیین روزنامه کثیرالانتشار جهت درج آگهی‌های مربوط به سهامداران .
هیئت مدیره

تالار رودکی
موسیقی‌ملی‌ایران
باشرکت گروه سازهای ملی
سرپرست : فرامرز پایور
خواننده : سیاوش شجریان
اجرای ترانه های انقلابی عارف ،
«ازخون جوانان‌وطن»و «دلاغموشی چرا »
پنجشنبه ۱۷ وپنجشنبه ۳۱خرداد ۱۳۵۸
ساعت ۷ بعدازظهر - تالار کوچک
بهای بلیت : صدریال
فروش بلیت از ساعت ۸ بامداد چهارشنبه ۱۶ خرداد،
گیشه‌ی تالار رودکی

املاک خاندان پهلوی دراختیار بنیاد مسکن انقلاب اسلامی قرار میگیرد

کلیه‌املاک خاندان پهلوی و عمال‌و وابسته به آن‌در اختیار بنیاد مسکن انقلاب اسلامی قرار می‌گیرد این موضوع باانتشار اطلاعیه‌یی از سوی بنیاد مسکن انقلاب اسلامی اعلام شده است .در ایـن اطلاعیه آمده است :پیرو امر رهبرانقلاب اسلامی درجهت حل مشکل مسکن و بسیج نیروی ایمان جامعه در راه تعاون اسلامی و شروع‌هر چه زودتر کارهای اجرایی بنیاد مسکن انقلاب اسلامی در سطح کشور بایستی‌کلیه املاک مصادره شده خاندان پهلوی و عمال و وابسته بـه آن بنا به امر امام مورد استفاده این طرح قرار بگیرد لذا به کلیه افرادی کەبنحوی از انحاء جهت سودجویی خود دستدرازی‌به‌این‌املاک را نموده‌اند اخطار می‌گردد که هرچه زودتر نسبت بـه املاک مذکور خلع‌ید بعمل اورده و آنها را در اختیار بنیاد مسکن انقلاب اسلامی قرار دهند .

کمک رانندگان شرکت واحد

صبح امروزدبیر سندیکای رانندگان شرکت واحـد اتوبوسرانی تهران اعلام کرد : از سوی رانندگان شرکت واحد بمنظور کمک به امر خانه‌سازی مبلغ ۳۶۳ هزار تومان به‌حساب شماره ۱۰۰ واریز شده است .

توضیح

چون در شماره ۱۵۸۵۹ مورخـه ۵۸/۲/۳۱ آن روزنامه تحت عنوان‌اسامی ۳۰ تن دیگر از متهمان دادسرای انقلاب تهران در ستون دوم ردیف سیزده از اینجانب سیروس فرمانفرمائیان نیز نام برده شده بودلازم میدانم برای روشن شدن افکارواذهان عمومی این مطلب را قویا تکذیب نمایم.

خواهشمنداست طبق‌قانون مطبوعات این تکذیبنامه‌را در همان صفحه دستور درج فرمائید.

سیروس فرمانفرمائیان

تدریس ادبیات کردی دردانشگاه مستقل کردستان

سنندج - خبرنگار اطلاعات دانشکده تربیت دبیـر سنندج گسترش می‌یابد و تبدیل به دانشگاه کردستان میشود و در این دانشگاه زبان و ادبیات کردی‌تدریس خواهد شد .

در پی اظهارات ابراهیم یونسی استاندار کردستان در مورد «دانشگاه مستقل کردستان» ، در جلسه‌ای که باشرکت ابراهیم نظام زاده سرپرست موقت دانشگاه ، ولی‌زاده یکی از استادان و فواد روحانی سخنگوی شورای شهر سنندج درمحل امور اداری دانشگاه تشکیل شد . نظام زاده ، بااعلام رئوس برنامه های استقلال دانشگاه کردستان، چگونگی استقلال و تاسیس ایـن دانشگاه را تشریح کرد.

در این جلسه گفته شد. هشتاد درصد دانشجویان دانشگاه‌کردستان،دانشجویان بومی خواهند بود وعلاوه‌بر رشته هایی کەدراین‌دانشگاه تدریس خواهد شد ، زبان و ادبیات کردی نیز بعنوان یک رشته مستقل در این دانشگاه تدریس میشود .

دادسرای انقلاب اسلامی اهواز

یک گروه ضد انقلابی دراهواز دستگیر شدند

اهواز - کسب اطلاع‌شد که یک گروه ۶ نفری‌مرکب از ٤ مرد و ۲ زن باتهام خرابکاری و توطئه درمنطقه خوزستان دستگیر شده‌اند .

یک مقام در دادسرای انقلاب اسلامی اهواز در اینمورد گفت : این گروه غیر خوزستانی هستند و در بازرسی از محل اختفای آنان معلوم شد که از چندی قبل به اهواز آمده و یک سری عملیات مخفیانه را برنامه‌ریزی و اجرا میکردند .

وی افزود : از محل‌این افراد مدارک و اسناد مهمی بدست آمده که دادستان انقلاب خوزستان سرگرم بررسی آنهاست .

این دادسراهمچنین‌اعلام کرد : تعداد زیادی اعلامیه به امضای افراد لشکر خوزستان ، خلق عرب ، کارگران صنعت نفت ، زنان اهواز ، دانشجویان‌دانشگاه و دیگر گروه ها نیز بدست آمد که بمنظور اغتشاش و تفرقه اندازی این اعلامیه‌ها را بطور جعلی تهیه و تکثیر و توزیع میکردند که در مدارک بدست آمده چگونگی ارتباط بین این گروه با دیگر ضد انقلابیون کشور تا اندازه‌ای مشخص شده است .

فعالیت افراد خارجی

از سوی دیگر ستاریان دادستان انقلاب اسلامی خوزستان اعلام کرد که در میان‌بازداشت شدگان‌افرادی هستند که تابعیت ایران نداشته و در کشور های خارج دوره های‌مخصوصی دیده‌اند.

وی اضافه کرد :اخباری میرسد که ثابت میکندبعضی ازاجانب مستقیما درحوادث خرمشهر وسایر نقاط خوزستان دخالت دارند و تعدادی از آنها نیز دستگیر شده‌اند.

پایان سمینار

سمینار سرپرستان بانک تعاون کشاورزی ایران و نمایندگان کارمندان این‌بانک امروز پایان یافت‌و در‌آخرین جلسات‌سمینار مسایل مربوط به‌شعب بانک‌تعاون کشاورزی در مناطق یزد ، زنجان، گیلان ، مازندران مورد بررسی قرار گرفت.

مسایل و مشکلات استان کرمانشاهان بررسی شد

کرمانشاه - خبرنگار اطلاعات بمدت چهار ساعت مسایل و مشکلات استان کرمانشاهان‌با حضورآیت‌الله‌ربانی شیرازی نماینده امام‌خمینی ، درمنزل آیت‌الله‌الحاج مجتبی‌حاج‌آخوند در کرمانشاه ، بررسی شد.

در جلسه‌ای که به همین منظور تشکیل شد ، علاوه‌بر آیت‌الله ربانی شیرازی که به‌نمایندگی از سوی امام خمینی به مناطق شمالغرب‌وغرب‌کشور سفر کرده است ، آیت‌الله‌الحاج آقاعطا اشرفی اصفهانی، معاونین عمرانی و سیاسی استانداری، شهردار کرمانشاه، فرمانده لشکر ، معاونین ژاندارمری و شهربانی ،معاون کمیته موقت جمهوری اسلامی کرمانشاه و دیگرمقامات‌مسئول استان شرکت داشتند .

دراین جلسه پس‌ازگزارش های معاونین عمرانی وسیاسی استانداری‌کرمانشاهان،آیت‌الله ربانی شیرازی پیرامون لزوم توجه بیشتر به وضع روستا ها و استفاده از جوانان برای سازندگی کشور بیاناتی ایراد کرد و افزود : آنچه که در گذشته مانع پیشرفت کار ها میشد ، تشریفات زیاده از حد و حیف‌ومیل اعتبارات اجرای برنامه ها بود .

در تبریز و تربت‌حیدریه

۲ عامل رژیم فاسد تیرباران شدند

به حکم دادگاه هـای انقلاب اسلامی در تبریز و تربت‌حیدریه ، دو نفر تیرباران شدند و ۹ نفر به زندان محکومیت یافتند .

همچنین یکی از ماموران شهربانی مرند از اتهامات وارده تبرئه شد و چهار روحانی‌نما در دادگاه انقلاب اسلامی تربت حیدریه ، از پوشیدن لباس روحانیت منع شدند .

تبریز - دادگاه انقلاب اسلامی تبریز ، پس از دو روز دادرسی‌وشورسرانجام پریشب رای خود را در مورد ۵ تن از عاملان‌کشتار و جنایات تبریز ومرندصادر کرد .

محمدتقی نصیر اوغلی مامور کلانتری بخش ۳ تبریز مفسدفی‌الارض شناخته شد و محکوم باعدام گردید - علی داریوش زاده و پاشا مشهدی‌زاده‌ماموران‌شهربانی مرند هرکدام به‌۱۵سال‌زندان، عظیم‌بهاروند مامورشهربانی مرند به ۶ ماه زندان محکومیت یافتند و عباس امیری‌مامور شهربانی مرند از اتهامات وارده تبرئه گردید .

محمد تقی نصیراوغلی‌در اولین ساعات بامداد دیروز به جوخه‌اعدام سپرده شدو تیرباران گردید .

تربت حیدریه - دادگاه انقلاب اسلامی شهرستان تربت حیدریه‌به‌پرونده‌اتهامی یازده نفر از عاملان رژیم سابق رسیدگی کرد و در پایان رای خود رابشرح‌زیر صادر کرد :

چراغعلی عقیقی محکوم باعدام - پاسبان حبیب‌الله راهنما‌محکوم‌به۲سال‌زندان‌و اخراج از شهربانی و ۹۰ ضربه شلاق-محمدرضاقاسمی محکوم به ۶ ماه زندان ۶۰ ضربه شلاق و پنج سال تبعید از خراسان -پاسبان «مروج» ، محکوم به ششماه زندان - گروهبان قلیچ و گروهبان جعفری‌زاده‌هرکدام به ٤ ماه زندان و سه سال تبعید ازخراسان- استوار برخوردار محکوم به ۵ ماه زندان و ۳۰ ضربه شلاق ، همچنین ٤ روحانی نما بنامهای : ناصر حبیبی- مجید زارعی - پورتقی و جاویدنیا بحکم دادگاه انقلاب اسلامی تربت‌حیدریه از پوشیدن لباس روحانیت منع شدند .

چراغعلی عقیقی محکوم‌به اعــدام ، پس از صدور رای دادگاه انقلاب اسلامی تربت‌حیدریه ، دربرابرجوخه اعدام ایستاد و تیرباران‌شد.

بهترین چلوکباب
رستوران لوکس بنفشه افتتاح شد
آدرس: پس از خارج شدن از خروجی دوم اتوبان کرج فقط ۲۰۰ متر بطرف جنوب جنب آتش نشانی کوی شمراد
تلفن ۵۳٤٤-۰۲۲۲۱

دعوت از اردبیلی‌های مقیم تهران
از همشهریان عزیز دعوت میشود ساعت ۱۰ صبح جمعه ۵۸٫۳٫۱۸ جهت تبادل نظر درباره امور اردبیل در مسجد اردبیلیها (گلوبندک)حضور بهم‌رسانند.

بسم‌الله‌الرحمن‌الرحیم
ارزانتر از همه جا
از روز شنبه ۱۹ خردادماه ۵۸ چلو کبابی و تالار پذیرائی مشعل افتتاح میشود
نرخ غذاها بشرح زیر میباشد :
جوجه کباب ۱۸۰ریال
چلوکباب برگ ۱۶۰ ریال
چلوکباب کوبیده بانوشابه ۱۱۰ ریال
باقلا پلو باگوشت بره‌روغن‌حیوانی ۱۵۰ ریال
باقلا پلو بامرغ‌وروغن حیوانی ۱۵۰ ریال
چلوخورشت قیمه بادمجان با روغن حیوانی و نوشابه ۱۱۰ ریال
چلوخورشت‌کدوباروغن‌حیوانی‌ونوشابه۱۱۰ریال
گوجه فرنگی هر سیخی ۱۵ ریال
آدرس لاله‌زارنو پائین تراز چهارراه کنت نرسیده به سینما کریستال چلوکبابی و سالـن پذیرائی‌مشعل‌تلفن۳۰۵۲۲۲ ضمنا تالارچلوکبابی مشعل دراختیار شما جهت جشنهاوعروسیها میباشد . ضمنا جمعه هاباز است

آگهی استخدام
شرکت زربال یکنفر مهندس کشاورزی را که حداقل سابقه ۲ سال کار در بخش خصوصی داشته باشد جهت همکاری دعوت مینماید. علاقمندان برای کسب اطلاعات‌بیشتر میتوانند در ساعات اداری باتلفن ۵۰۰۰و۵۰۰۱ آمل ویابدفتر مجتمع واقع در کیلومتر ۹ جاده آمل - چمستان تماس حاصل نمایند.
شرکت زربال

مهندسین‌مشاور‌ایران‌کامپساکس
جهت خدمت در بندر خمینی(شاهپور)احتیاج بیک نفر مهندس برق (دررشته فشار قوی) که دارای۵ سال سابقه کار در رشته فوق وتسلط کامل بزبان انگلیسی داشته باشد نیازمنداست.
از واجدین شرایط فوق دعوت میشود شرح تفصیلی سابقه کار و همچنین آدرس ومشخصات خودرا به آدرس صندوق پستی شماره ۱۱ این شرکت در تهران ارسال دارند.

نویسندگان قانون اساسی چهره از ما پوشیده‌اند. چرا؟

حسن صدر

درست است که در دموکراسی اکثریت عددی حجت است، ولی درست‌تر از آن اینکه در هر نوع حکومتی چه دموکراسی و چه استبدادی هر کاری در صلاحیت جماعت خاصی است و هیچگاه فی‌المثل درباب انواع جراحی آپاندیسیت و کیفیت عمل‌از افکار عمومی کسب نظر نمیکنند و اکثریت آراء را حجت قرار نمیدهند.

مسئله صلاحیت و تخصص و تنگ شدن دائره این‌امر از چند قرن قبل باینطرف پاپای ترقیات علمی و پیشرفتهای سیاسی‌و اجتماعی پیش رفته است.

در یک قرن پیش علم طب و جراحی از یکدیگر جدا بود، ولی جراح‌برای هرنوع عمل جراحی ازمغز گرفته تا انگشتان پا، خود را صالح میدانست، اما امروز در کشور های پیشرفته رشته‌های مختلف دانش از جمله طب و جراحی تا آنجا پیشرفت کرده که جراحی ریه ،قلب، فک ، چشم ، گوش، حلق و بینی ، کبد ، لوزالمعده، مغز و نخاع ، ستون‌فقرات و جراحی مجاری ادرارهر یک رشته‌های تخصصی‌شده است

با توجه به این مقدمه، مبتلابه مملکت ما امروز تنظیم قانون اساسی است که مبانی زندگی سیاسی ، اقتصادی، اخلاقی‌و اجتماعی ملت ما برای سالیان دراز بر کیفیت آن بنا خواهد شد . زائد است گفته شود که تهیه و تنظیم چنین اساسنامه‌ای که آینده ۳۵ میلیون انسان از بند رسته و امیدوار بر آن استوار خواهد شد کار هرکس و هر جماعت نیست .

سی و پنج میلیون‌انسان عقب نگاه داشته شده و نیازمند جبران یکی دوقرن عقب ماندگی در دنیائی که‌با سرعت خیره کننده و دوار انگیز ، زیر فرمان سنت‌های جاودانی آفرینش ، بطرف تکامل و ترقی پیش‌میتازد.

اولین سنت تخلف‌ناپذیر خلقت ، سنت‌تنازع بقااست. حیات یعنی که تاریخ موجودات زنده برای زنده ماندن ، نتیجه‌ی قهری این سنت ، ناموس دیگری است بنام سنت بقاء اصلح یعنی در این پیکار مستمر، حریفی پیروز میشود که بیش از دیگران شایسته باقی ماندن است .

قرآن کریم میفرماید : «و اما الزبد فیذهب جفاء و ماینفع الناس فیمکث فی‌الارض»، حباب و خاشاک روی آب با اندک حادثه‌ای زائل میشود و آنچه‌برای مردم نافع است ـ یعنی‌آب ـ باقی میماند .

قرآن در آیه ۱۰۵ از سوره بیست و یکم‌سوره انبیا ـ میفرماید «ان الارض یرثها عبادی‌الصالحون»زمین را بندگان صالح من ارث میبرند

آری زمین و تمام‌مواهب خلقت ، زمین و تمام ثروتهائی که‌خداوند درجهان خاکی آفریده میراثی است که نصیب بندگان صالح‌خدا است .

بندگان صالح یک روز ساکنین اقلیم‌های گسترده و پیشرفته ایران و روم بودند و روز دیگر همای سعادت برسر مردم جزیره‌العرب نشست ، مردمی که ببرکت تمسک بعروه‌الوثقای دین بر مهمترین قسمت‌دنیای آباد و متمدن معاصر فرماندهی یافتند و دانش ـ پژوهان شرق و غرب رابه دانشگاه‌های معظم نظامیه بغداد و نیشابور و دارالعلم بلخ و بخارا ، به محضر ابوریحان بیرونی‌و زکریای رازی و بوعلی‌سینا و ابن رشد اندلسی جلب و جذب کردند ، و امروز صلاحیت صاحب میراث خداوند خاص دانشمندان دانشگاه های آکسفورد و کامبریج و هاروارد و کلمبیا و استانفورد و «سوربن» شده است .

در چنین دنیائی ما می‌خواهیم چند قرن عقب ماندگی‌مان را تدارک کنیم، روشن‌ترین نشانه‌عقب‌ماندگی چهار قرن فاصله زمانی پیدایش صنعت‌چاپ دراروپا و ایران است .

گوتنبرگ، در ۱۴۳۰ میلادی صنعت چاپ را در آلمان رواج داد و در تهران یک قرن پیش اولین چاپ سنگی شروع به کار کرد .

بی‌گفتگو ما چهار قرن از دنیای صنعتی عقبیم و بیش از نیم قرن شکوفاترین دوران عمر ملت‌مارادودمان پهلوی بهدر داد . امروز میخواهیم زندگی نوینی شروع کنیم، قانون اساسی مبنای زندگی سیاسی و اجتماعی و اقتصادی ما است ولی نویسندگان آن مثل شورای انقلاب‌و دادگاه ها چهره از ما پوشیده‌اند، چرا ؟

> در دنیای دانش که روزبروز دائره صلاحیت تنگ تر می شود مساله شخصی بیش از پیش اهمیت پیدا می کند.

آیا مصالح امنیتی درکار است ؟ البته نه ، پس‌چرا ندانیم کجا و چه اشخاصی مینویسند ؟ و چرا ازآنها که صلاحیت حرفه‌ای دارند نخواستند در تهیه‌آن‌شرکت کنند و اگر میکنند چرا مردم ندانند ؟ و چگونه چنین امرسیارمهم‌تخصصی را میخواهید از عامه بصورت آری یا نه نظر بخواهید ؟

اینهمه فداکاری و این توفیق که حقا درحد اعجاز است ، بخاطر این نبود که از بند استبداد و استعمار برهیم و ،گرفتار آینده مبهم و مجهول شویم .

آقای بازرگان ! امیدوارم در این امر که قشر فهمیده و متفکر مملکترا یک‌درصد بدانید و به آن یک درصد در پیشبرد امور مملکت بی‌اعتنا بمانید تجدید نظر کرده باشید .

در این دنیای پر غوغا که همواره فرمان جاودان «هل‌یستوی الذین یعلمون و الذین‌لایعلمون» قرآن کریم و «اطلبوا العلم و لو بالصین» پیمبر اسلام همچنان اصیل و پابرجا است ، شایسته نیست با کنار گذاشتن قشر متفکر و فهمیده به مشتی متعصب و بیخبر فرصت داده شود کتابفروشی های خرم‌آباد و دزفول را با کودک پنجساله طعمه آتش کنند و در پایتخت در ربع آخر قرن بیستم به بازیگران نمایش عباس‌آقا با چاقو و کارد و زنجیر حمله کنندو همه چیز را بشکنند و به آتش بکشند و زن و مردرا مجروح کنند .

جای تاسف است که با چنین اوضاع و احوالی میخواهیم به جنگ آنها که در کره ماه پیاده شدند برویم .

ناگفته نگذارم که ازطرفی انقلاب ما اسلامی است و از طرف دیگر توجه خاص امام خمینی دو روز قبل‌به این مسئله جلب شد که‌نباید بگذاریم بعض اشتباهات یا افراط کاریها قیافه زیبای اسلام را در دید جهانیان مکدر کند .

علیهذا قانون اساسی حکومت اسلامی باید با مترقی ترین تاسیسات حکومتی دنیای پیشرفته دم از همسری بزند .

افسوس غربیهاراازمبانی معنوی اسلام‌بیخبرگذاشته‌ایم آنها خیال میکنند مبتکر و مبدع آزادیها و تامین‌حقوق انسان‌ها اعلامیه حقوق‌بشر فرانسه و اعلامیه استقلال آمریکا هردو در دو قرن پیش است، ماده‌اول‌اعلامیه حقوق بشر فرانسه گفته : انسان‌ها با حقوق مساوی و آزاد بدنیا می‌آیند . امتیازات اجتماعی‌نمیتوانند بر پایه چیزی باشد جز سودمندی‌آن برای‌اجتماع.»

اسلام در ۱۴ قرن پیش پس از اعلام تساوی حقوق میگوید «ان‌اکرمکم عندالله اتقیکم» امیرالمومنین (ع)در فرمان به مالک اشترنوشت: «مردمی که در قلمرو حکومت تو میزیند یا مسلمانند و همدین تو یا انسانند و هم نوع تو.»

ماده ۱۵ اعلامیه فرانسه میگوید : «جامعه حق دارد از تمام مامورین مشاغل عمومی حساب بخواهد.»

امیرالمومنین (ع)مقررداشت «هریک از فرمانداران روز ورود به محل ماموریت بروود مسجد بالای منبر حدود وظائف خود ومردم را مشخص کند و بپذیرد که اگر از انجام وظائف خود تخلف کرد میتوانند از او فرمان نبرند.»

۱۱ر۳ر۵۸

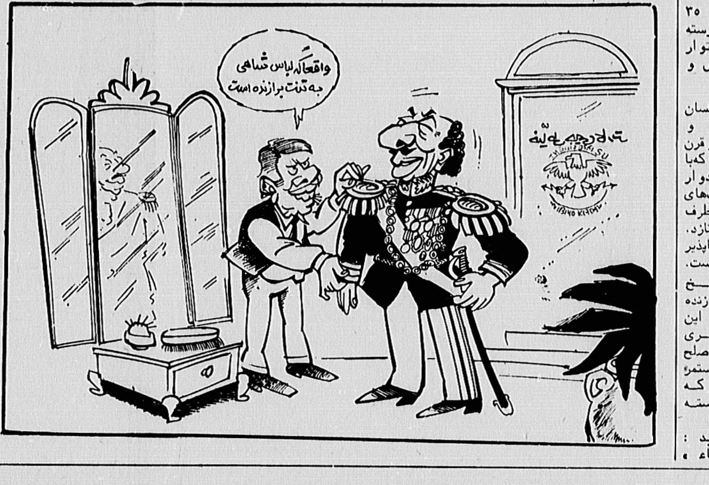
واقعاکه لباس شاهی به‌تنت برازنده است

یکصد سال مبارزه روحانیت مترقی

از میرزای شیرازی تا امام خمینی

نوشته: عقیقی بخشایشی

ـ ۳۷ ـ

«روز پنجشنبه غره محرم‌الحرام ۱۳۲۵ مجلس (شورای ملی) تعطیل است و مردم مشغول عزاداری هستند . جناب‌آقای سید جمال‌الدین اصفهانی ، جناب ملك‌المتكلمين و آقای‌شیخ علی‌زرندی در مجالس روضه داد‌سخن دادند و مردم را تحریص و ترغیب به‌عدالت و حفظ قانون نمودند» (ج۲ص۸۶)

ودر جی دیگر همان کتاب می‌نویسد :

«روز چهارشنبه ۱۹ صفر ۱۳۲۵ ـ امروز مجلس(شوری ملی) تعطیل است . در این ایام سید جمال‌الدین اصفهانی‌واعظ وملك‌المتكلمين در بالای منبر ، از مستبدین علنا و آشکارا بد می‌گویند.» (ج۲ـص۱۳۱)

گفتار های مستدل‌وافشاگریهای منطقی ومنظم‌او، که مردم رابیدار میکرد وبه‌حقوق انسانی‌و اجتماعی خویش‌آگاه میگردانید وآنان رابرای احقاق‌حق‌شان برمی‌انگیخت تاقیام کنندو درصف مبارزین قرارگیرند، استبدادگران و متجاوزان حقوق عمومی را به رعب و وحشت می‌افکند وخواب آرام راازچشم‌بدخواهان ودشمنان عدل وداد،دورمیکرد.»

احمدکسروی، مورخ و محقق‌نام‌آور معاصروصاحب‌اثرارزنده تاریخ‌مشروطه‌ایران ،مینویسد:

«بدتر ازهمه‌آنکه درهمان‌روزهاانجمن‌های تهران دریکجا گردآمده ،پس از گفتگو به‌شاه‌نامه‌یی فرستاده درآن خواستار شدندکه‌سعدالدوله وامیر بهادر را ازدربار بیرون گرداندوچنین نوشتندکه‌اگر بیرون‌نکند، خودتوده‌بکارخواهند برخاست.سپس نیزهمین انجمن هرروز درمدرسه سپهسالار گردآمده، ملك‌المتكلمين‌و سید جمال گفتارها میراندندو ازشاه ودربار بدگویی‌ها میکردند وبنام «ملت‌ایران» پیام‌هابه‌وی میفرستادند»(تاریخ مشروطه ایران ـچاپ یازدهم‌ـ ج‌اول ص ۵۰۳).

گرچه ملك، بخطر مبارزات بی‌امانش درراه‌استقرارمشروطیت وبرانداختن بنیاد ظلم‌وستم و استبداد قاجاری ، مورد خشم و نفرت‌مظفرالدین شاه وسپس مورد خشم‌بی‌پایان محمدعلیشاه‌قرار داشت،اماکینه محمدعلی‌شاه ،ازملك، به زمان ولیعهدی او مربوط میشد.

احمدکسروی درکتاب تاریخ‌مشروطه مینویسد:

«ملك‌المتكلمين چون‌یکی از سخنرانان توده‌به‌شمار میرفت ناگزیردرمیان گفته‌هایش ازمحمدعلی ،میرزا،نکوهش دریغ‌نمی‌داشت. لیکن ماپرده‌دری ازاو سراغ نمیداریم،همانا کینه محمدعلی میرزا، ازجای دیگر می‌بوده: پیش‌ازسالهای‌مشروطه، ملك‌المتكلمين به‌کردستان رفته، زمانی در دستگاه سالارالدوله به‌سر می‌برده. سپس ،چون عین‌الدوله درزمان صدراعظمی خودبامحمد علی میرزا دشمنی نموده،میخواست اورا‌ازولیعهدی برانداخته دیگری را ازپسران مظفرالدین شاه بجای او گزارد، سالارالدوله، ملك رابروانه تهران میگرداند کهدرآن باره‌بکوشد.این‌بود، ملك در تهران نماینده‌یی از سالارالدوله می‌بود. ولی چون جنبش‌مشروطه به‌میان‌آمداونیز همراهی‌نموده سالارالدوله‌رافراموش گردانید. لیکن محمدعلی میرزا، کینه اورافراموش‌نکرده‌بود».

بااین کینه‌ودشمنی بودکه محمدعلی شاه، مترصد بود تادردر فرصتی که پیش‌آید، انتقام خودرا از ملك بستاند. واین فرصت درروقایع‌به‌توپ‌بستن مجلس بدست‌آمد.

روز سه‌شنبه ۲۳جمادی‌الاول ۱۳۲۶ مجلس‌به‌دستور محمدعلی شاه به‌توپ‌بسته شدوهمچنین به‌دستوراو، دوسید بزرگوار پیشوای مشروطیت، طباطبایی و بهبهانی را، باعده زیادی ازعلماوروحانیون و رزمندگان‌درباغ‌شاه تهران‌حبس کردند. روزبعدنیز، دژدبانه برنامه‌یی‌که برای قلع‌وقمع سران نهضت تدارک‌دیده شده‌بود، ملك‌المتكلمين، زبان‌گویای حقیقت وعدالت رابامیرزا جهانگیر خان، مدیر روزنامه صوراسرافیل‌بازداشت کردندوبه‌باغشاه بردند.

احمدکسروی، دراین‌مورد، درجلداول کتاب«تاریخ مشروطه ایران» نوشته‌است:

«... یک‌دسته دیگری که میرزا جهانگیرخان و ملك‌المتكلمين وقاضی ارداغی‌وبرخی دیگرمی‌بودند، وبادوسید و دیگران تاپارک امین‌الدوله همراهی نمودند، سرگذشت اندوه‌آوردیگری‌داشتند که می‌بایدآن‌رانیز بیاوریم، وچون این‌داستان رانیز از زبان میرزااعلی‌اکبرخان ارداغی‌که‌خود، برادر «قاضی» ،بودر همه‌جا‌بوی همپا می‌بوده شنیده‌ایم، دراینجانیز همان گفته‌های اورا می‌آوریم ،میگوید:

«چون برادرم قاضی،ازکسانی‌میبودکه‌به‌مجلس پناهیده همراه میرزاجهانگیر خان ملك‌المتكلمين ودیگران شب‌و روز در آنجا میزیست،من ناچار می‌بودم تاهررو شام برای‌اوببرم و روزی چندبار به‌مجلس‌میرفتم. روزدوم‌تیرمه به‌شیوه هرروزه روانه‌شدم، ولی چون به‌نزدیك مجلس رسیدم، قزاقان جلوم را گرفتند، راهم ندادند. در این میان درشکه آقای بهبهانی رسید که کوروك آن‌را خوابانیده ودسته‌یی‌گرد آن‌را فراگرفته بودند، چون اینان‌برای جلوگیری قزاقان رانکرده همچنین پیش‌رفتند، منهم به آنان درآمیخته‌خودرابه مجلس رسانیدم، دراینجاهمراه برادرم‌ودیگران می‌بودم تاجنك آغازشد، وچون آقایان بهبهانی ودیگران از آنجا بیرون میرفتند، همه دنبال‌ایشان بیرون رفتیم، درپارك امین‌الدوله ماراکه ملك‌المتكلمين ومیرزا جهانگیرخان وبرادرم قاضی‌و آقا محمدعلی پسرملك‌ومن می‌بودیم، به‌یك بالاخانه برده در آنجا نشیمن دادند، امین‌الدوله نزدما‌آمده‌مهربانی کرد، لیکن بهبهانی اورانزد خودخواست وچون رفتو بازگشت ، چنین‌گفت: آقا میفرمایدچون شاه‌اینچندکس راسخت‌دنبال میکنندو مردم‌دیدند که‌اینان به‌این‌خانه درآمدندچه‌بسا که‌خبر بدهند وپی‌دستگیریشان بیایند، بهتراست ایشان راجای دیگری بفرستید.

امین‌الدوله این‌راگفت ومرا ازآنجاپائین آورده‌به‌نوکری سپرد که‌بجای دیگر برساند. نوکرما راقادم درآورده، درآنجا عمارت‌نیمه‌سازی رادرآنسوی خیابان نشان دادکه جای ایمنی می‌باشد. این‌را گفته، خویشتن بازگشت ودررا به‌روی مابست. ما چون کس دیگری نمیکردیم، آهنك عمارت نیمه‌ساز نمودیم، ولی چون آنجارسیدیم دیدیم همه‌جای‌آن بازاست . چندانکه رهگذران ، همگی‌مارا میدیدند. درآنجا دانستیم که‌خواست‌امین‌الدوله بیرون کردن مابوده. خانه سیدحسن، مدیر حبل‌المتین تهران درآن نزدیکی می‌بود. کسی ازدنبال اوفرستادیم واوچون آمد، مارا درآن‌حال دیدسخت غمگین گردید، وما را همراه برداشته به‌خانه خودبرد، درآنجا که‌اندکی‌ایمنی پیدا کردیم ملك‌و میرزا جهانگیر وبرادرم به‌چاره‌جویی پرداختند. یکی میگفت: به سفارت انگلیس برویم،برادرم‌خرسندی نداد ، گفت: من‌زبیرق بیگانه نمیروم، پس‌از گفت‌وگوی بسیار چنین‌نهادند تافرو رفتن آفتاب درآنجا درنك نمایندوچون آفتاب فرو رودوتاریکی پیش‌آید، تنهاتنها بیرون رفته واز خندق گذشته زبیراهه خود به عبدالعظیم برسانند ودرآنجا بست نشینند. ولی‌چیزی نگذشت که‌ناگهان هیاهویی دربیرون برخاست وآگاهی آوردند که‌قزاقان گردخانه رافرا گرفته‌اند. برادرم‌وملك‌ومیرزا جهانگیر هرسه گفتند: قزاقان برای گرفتن‌ما آمده‌اند، روانیست به‌خانه بریزند و دست‌وپی زنان وبچگان رابلرزانند. این‌گفته هرسه برخاستند وباپای خود ازخانه‌بیرون شتافتند. سرکرده قزاقان، امیر پنجه قاسم آقا می‌بود. دستورداد ملك ومیرزاجهانگیر خان و برادرم را، هریکی رایک قزاق به‌ترك اسب خود برگیرد. به‌ایشان‌هیچگونه آزار نرسانیدند،ولی من وآقا محمدعلی راباحاجی محمدتقی‌بنکدار که اورا هم‌ازجای دیگر گرفته وهمراه آورده بودند،به‌پیاده‌گانی ازنوکران درباری که‌همراه می‌بودند سپردوا ینان نخست رخت‌های ماراکنده وکفش‌هامرا از پاهایمان درآوردند و لختو پا برهنه جلو خود انداختند. قزاقان باآن سه‌تن از پیش وما بااین دسته ازپشت سرایشان راه افتادیم. و بدینسان ما را به قزاقخانه

کسروی ، از زبان میرزاعلی اکبرخان ارداغی،ماجرای را تانقل مکان این گروه از قزاقخانه‌که به‌باغشاه نقل میکنند وسپس رسانیدند».

«در باغشاه ، ماراگه‌چادری رسانیدند که کسان بسیاری (از پیروان آقایان بهبهانی و طباطبایی ودیگران)در آنجامی‌بودند، ماهم درمیان ایشان جاگرفتیم. پس‌از دیری‌که هوا‌تاریک شده بود، کسی آمده ملك‌المتكلمين و میرزا جهانگیر و برادرم‌قاضی را جداکرده برد. بیگمان بودیم که برای کشتن میبرند وهمگی اندوهگین گردیدیم. ولی سه ربع نگذشت که هرسه را بازگردانیدند.

ادامه دارد

با اینهمه دشمن چرا برادر نباشیم؟!

راستش این است که من هم از خواندن نطق آقای «نزیه»، مخصوصا این جمله که «اگر ما فکر کنیم تمام مسائل سیاسی و اقتصادی و قضائی را می‌توانیم در قالب اسلامی بریزیم ، این امر در شرایط فعلی نه مقدور است نه ممکن و نه مفید»، ناراحت شدم، چرا که بدون تعصب ، با مطالعه‌ای که در زمینه قوانین اسلامی دارم میدانم که اجرای این قوانین هم ممکن است و هم کاملا مفید ، و آماده هرگونه بیان و توضیحی هستم . ولی گفتم یا اشتباهی رخ داده ـ چون‌انسان‌به‌هرحال در معرض اشتباه است ـ و یا سوء تعبیری شده که بهرحال لازم است با بیانی دوستانه این اشتباه یا سوء تعبیر را از ذهن آقای نزیه ـ که تاکنون هم از نزدیک ایشان‌را ندیده‌ام‌ـ برطرف کنیم

ولی جملات تند و داغ و جنگجویانه‌ای که ازطرف بعضی از برادران و گروه ها ـ که برای آنها احترام فراوان و نیز حسن نیت قائلم ـ شروع شد که‌علاوه بر آقای نزیه گروهی از حقوقدانها و روشنفکران‌را نیز هدف قرار می‌داد ، بر نگرانیم افزود ـ بخصوص اینکه گوینده اصلی سخن درصدد اصلاح گفتارخویش یا رفع سوء تفاهم برآمده بود .

این واقعه‌خاص که‌جرقه ظاهرا کوچکی است ، اما در کنار یک انبار باروت مرا بر این داشت که چند اصل کلی و ضروری را یادآوری کنم :

۱ـ ما اکنون‌درحساسترین مقطع زمانی انقلاب یعنی در مرحله ورود به قانون اساسی و تشکیل یک‌دولت ثابت و نیرومند که چشم امید همه برای پایان دادن به هرج‌ومرجهابه آن‌دوخته شده است گام نهاده‌ایم ، و در این مرحله همانگونه «که رهبر بزرگ انقلاب‌بارها گفته‌اند نیاز به تفاهم و دوستی همه اقشار داریم، نیاز به برادری و صمیمیت همه گروهها داریم .

شک نیست باید مراقب هرگونه فعالیت و توطئه عناصر ضد انقلاب در هر گوشه از مملکت باشیم ، اما نباید هر سوء تفاهم و یا اشتباه و لغزشی که‌برای دوستی رخ می‌دهد ، به عنوان یک حرکت ضد انقلابی تفسیر کردوحملاتی را که باید به دشمنان تخصیص دهیم متوجه او سازیم .

درست است که خاصیت انقلاب برافروختگی شعله احساسات است و بدنبال‌آن اعتراض عمومی و راه‌پیمائی و شعارهای داغ و ...ولی اجازه بدهید اینها را برای دشمنان ذخیره‌کنیم و به‌موقع سیل‌آسا به‌سوی آنان‌روان سازیم .

بهیچوجه عاقلانه نیست که امروز یک نفربردشمنان خود بیفزائیم ، در یکروز هزاران دشمن می‌توان‌تهیه کرد ، اما گاهی یک عمر لازم است تا دوستی فراهم شود

۲ـ دستهای مرموزی به طرز موثری تلاش می‌کندکه روز بروزبر تعدادناراضیان بیفزاید ، از طریق بعضی‌از کمیته‌ها ، از طریق‌مطبوعات و روزنامه‌ها ، از طریق دخالات افراد غیر مسئول در بگیر و ببندها ،ازطریق پاشیدن تخم یاس در دلها و از طرق دیگر ، و من‌از افزایش ناراضیان‌ـ نارضایی های بی‌دلیل‌ـ سخت‌بیمناکم، این خطری است بالقوه که باید جدا مراقب آن بود.

> دستهای مرموزی به طرز موثری تلاش می‌کند تاروز بروز بر تعداد ناراضیان بیفزاید

آیت‌الله مکارم شیرازی

۳ـ بیائید اگرمی‌خواهیم کسی را (فرضا) مجازات کنیم تناسب «جرم» و «مجازات» را فراموش‌نکنیم، بیائید پیش از آنکه مبارزه‌ها را به جرائد بکشیم در تلفن و در جلسات دوستانه حل کنیم و حتی‌الامکان سعی کنیم طرف مقابل خودش به اصلاح کلام خویش‌بپردازد و از ایجاد یک جبهه تازه که به هرحال گروهی این، گروهی آن پسندند ، در جامعه طوفانی خود بپرهیزیم

۴ـ من از این می‌ترسم که بعضی از دور افتادگان‌ـ براثر پاره‌ای از اقدام های حساب نشده (من) دیگری‌را مثال نمی‌زنم ، اسلام را که یکدنیا لطف و محبت و عاطفه و صمیمیت است ، آئین خشونت معرفی کنند، و این مساله بسیار مهمی که هرگونه فداکاری برای آن ارزش دارد :

۵ـ این گله را نیز از بعضی رجال و گروه های با سابقه ملی باید بکنم که آنها نیز گاهی درسخنرانیها و مقالات و مصاحبه های خود کلمات‌نیش‌داری دارند که تنها اثرش افزایش نامهربانیها و تضعیف روح وحدت و اتحاد است که خدای ناکرده نتیجه‌اش فراهم آمدن شرایطی است که در آن شرایط نه «که» را منزلت ماند ، نه «مه»را. آرزو دارم این مشاجره لفظی میان دوستان همینجا خاتمه یابد و اجازه ندهیم دیگران به آن دامن بزنند.

تلفن ۳۱۱۲۱۰

خط ارتباطی ما باشما

بلاصاحب نیست

محض اطلاع هموطنی که پیشنهادکرده‌بود دولت زمین های شرق تهرانپارس را اختصاص به‌خانه‌سازی دهد، لطفا بنویسیدزمین‌های موردنظر ایشان دارای۷۰۰۰خرده مالك‌است وبلاصاحب نیست.

محسنی

پاداش مستاجران....

بهترین پاداش دولت‌انقلابی به مستاجران، تجدید نظر در قوانین ظالمانه مالك‌و مستاجر همچنین تعدیل اجاره بهای سنگین وطاقت فرسای املاك‌اجاریست .

به‌امید بذل توجه هرچه زودتر دولت‌آقای مهندس‌بازرگان .

محمد دربندی

شکسته بندی پنجهزارتومانی

کودك‌من پایش شکست، اورابه بیمارستان آبان بردیم، پس‌از عمل و پانسمان ،مطالبه پنجهزار تومان ازمن‌کردند که بناچار پرداخت شد. آیا دریافت چنین حق‌العلاجی بی‌انصافانه نیست ؟

حمید شهرباف

اسراف از خودشانست!

در هرچهار طبقه ساختمان شماره ۲برق منطقه‌تهران کلیه اطاقها و راهرو هامدام چهار ردیف لامپ روشن است شعبه حفاظت برق‌واقع‌در کریمخان نیزچنین‌وضعی دارد، آیا در صرفه‌جوئی که‌به‌گفته وزیر نیرو یك‌امرملی واخلاقیست، اولین قدم راخود وزارت نیرو نباید بردارد؟

بیجاری

وکلای مجلسین گناهکارند

هیئت حاکمه رژیم سابق سعی‌درکن‌داشت، که‌یکی ازارکان سه‌گانه قوه مقننه بود، باآینوصف وکلائی که‌درمجلسین شوری‌وسنا لایحه تشکیل حکومت نظامی راتصویب کردند، عموما درکشتار جمعه سیاه دست‌داشته‌اند، حالاچه شده که این افراد درصورت اعتراف عفو میشوند؟

بیژن حسینی

نظارت دولت ضروریست

پیشنهاد میکنم که مقامات دانشگاه ازنحوه به مصرف رسانیدن مبالغی که بابت شرکت در کنکور از داوطلبان‌اخذ میشودنظارت دقیق‌داشته باشند تاپس‌از مخارج مربوطه‌بقیه‌مانده این بودجه نسبتا قابل‌توجه صرف امورضروری بشود.

قاسم حاج کریم

امپریالیسم و کارمایه انقلاب ما

سید رضا هاشمی نجف‌آبادی

امپریالیسم بین‌المللی ،ونه‌در یک خصوص ، که باتمام ابعاد سلطه جویانه‌اش ، در برابر انقلاب کوبنده و تند اسلامی ما ، سعی دارد تابا مانورهائی در جهت عقب نشینی ،نگرانی و آمادگی انقلابیون راکاهش دهد تا نیش زهرآلود خود را بلندتر و خطرناکتر برای مبارزات سیاسی و اقتصادی جدید آماده کند ، و بازمینه‌ـ سازی های متداوم تبلیغاتی‌از رهگذر برچسب‌های نفرت‌انگیز اتهامات‌ارتجاعی ،ویااستبدادی و نشراکاذیب‌وانتقادات کوبنده از پیوستن نیرو های کارآمد وفعال به انقلابیون جلوگیری کند و توده‌را نسبت به‌ضربات شکننده ، غافلگیر نماید و با تحریف در هویت انقلاب‌و به انزوا کشیدن عناصر پیشرو، بایک ضربه کاری ، انقلاب را خنثی سازد و این همان‌بیان قرآنست که

«و دالذین کفرو و لوتغفلون‌عن امتعتکم و اسلحتکم فیمیلون ـ علیکم میلة واحده»

یعنی : دشمنان حقیقت‌پوش مایلندکه‌شما‌ازبهره وری های مادی و تسلیحاتتان غافل‌بمانید تا بایک یورش برشما بتازند، واین روشن است که بهمان نسبت که انقلاب ما از ویژگی های بی‌سابقه‌ای برخوردار بوده‌و در بالندگی شکوهمندی قرار داشته ، بی‌شک فشارهای بیشتری را از سوی امپریالیسم جهانی باید تحمل کند وخوب میدانیم که استعمار نه تنهاتمام اندوخته ها و فرآورده های مبارزاتی خود را در مورد انقلاب ما تجربه می کند،بلکه با دستیاری هم پیمانهایش ـ بویژه ،صهیونیسم جهانی ، میلیتاریست های اسرائیل ، و محافل‌امپریالیستی غرب‌برهبری ایالات‌متحده امریکا به طرح های تخریبی نوینی دست می زند .بدین جهت‌یکی از وظائف خطیر انقلابیون ، شناسائی‌و دریافت مواضعی است که در هدف گیری های دشمن از اولویت‌خاص‌برخوردار است، و از آنجا که کار مایه تمام ویژگی های انقلاب ما، ماهیت اسلامی آن بود و گروه ها بویژه روحانیت در تبلور آن کارآیی چشم گیری‌عرضه کرد، اینک‌تمام‌قدرت‌های امپریالیستی صهیونیستی‌برای درهم‌شکستن این خصیصه انقلابی بسیج‌شده تا اصالت و کارآئی‌را ازانقلاب و روحانیت بگیرد و از آن پس بنیاد های انقلاب‌رامتزلزل و عناصر ضد انقلاب را جان بخشند . نماد های وارونه‌ای که در ماهیت اسلامی انقلاب عرضه میشود و فعالیتی که‌در ایجاد فاصله‌بین صفوف‌متشکل ملت از رهگذر پیش‌گیری از بالندگی و تحرک روحانیت‌در نمود های مختلف اعمال می‌گردد ـ خود نمایاننده نقش حساس اسلام و روحانیت در انقلاب است و نخستین هدف امپریالیسم ـ والا این اعمال ضد انقلابی را به گونه‌دیگر نمی توان تفسیر کرد .

بله اسلام با تامین‌وتعدیل هر دو بعد مادیت ومعنویت‌و داشتن‌ویژگی خلاقیت‌وایدئولوژی فعال و انقلابی، مسجد و دانشگاه و بازار و صحرا و شهر و روستا وخانه و خیابان رادریک بافت توحیدی بهم دوخت وافرادش رامتشکل ساخت.و اقشار ملت را در یکپیوند ناگسستنی به جلو برد و روحانیت مسئول همکه از متن توده و میان خلق مستضعف برخاسته و زندگی محرومین را خود تجربه‌کرده در تمام حوزه های انقلاب فریادش در فضا می پیچید ، هم‌چنانکه در تمام جنبش های اسلامی و انسانی گذشته‌بدون استثناء رد پای‌روحانیت‌مجاهد دیده میشود و این بدین‌معنا نیست که انقلاب را صرفازاده فعالیت روحانیت بدانیم که ما داعیه انحصار طلبی را درهر بعدی مردود میدانیم و باکمال صراحت و صداقت‌به نقش‌فعال تمام ارگان‌های اجتماعی‌واقشار ملت معتقدیم و سهم همگان را در حد بایستگی یاد می کنیم، بلکه باین معنا است که دشمن ما در منزوی‌ساختن نیروهای فعال ، ابتدا به جبهه‌ای می‌تازد که‌با زمینه سازی های قبل از جنبش سازگارتراست، و مطالعه وضعیت قبل از انقلاب هم گویای این واقعیت است ، روحانیت ،دانشجو ، عشایر و قبائل،اقلیت ها،متحمل حداکثر فشار ها بودند و امروز همین ها آماج حمله‌های امپریالیسم‌اند تا بترتیب بانزوا کشیده شوند . رژیم طاغوتی پلید و دیگر نظامات استبدادی قبل از آن با تاکتیک های تخریبی خاص فاصله‌ای ژرف میان توده و روحانی‌بوجود آورده بود که به آن چنان‌بدبینی کشیده شد که حتی‌پیش‌آهنگان دلسوز و انقلابی ، مطالعه زندگی طلاب را درکنار دیگر مستضعفین و محرومین و در نگرش جامعه شناسی نمی گنجانیدند و اینک همان فریاد ها و دسیسه ها ازنقب انقلاب گذشته و دیگر بارسر برون کرده است، ولی‌ملت‌آگاه و هشیار که هرگزحاضر نیست واقعیت های تاریخ و انقلابش را بدست فراموشی بسپاردکه با اسلام که در جانش نشسته وبا روحانیت که در کنارش بوده‌است پیوندی ناگسستنی دارد،اضافه‌براین ،ناگفته نماند که یکی از دستاوردهای هر نهضت اصیل، اینستکه در جریانات انقلاب، عناصر فعال و پیشرو، شناخته میشوند و گزینش کادر رهبری و گرایش به پیشتازان، نه برمدارانتخابات تشریفاتی و نه بزور انتصابات تحمیلی است بلکه بر مبنای کارآئی‌ها صورت میگیرد و این همان متد ارزنده و دیر پای تاریخ اسلام در تعیین‌مرجع ورهبر دینی است، وبالطبع ملت مسلمان خو کرده باین متد، که انتخابش بر معیارآثار وجودی و عملکردهای سازنده واصیل است حاضر نخواهد شد که، موضع چهره‌های انقلابی‌را بمحاشیه‌نشینان‌فرصت طلب که آموزش‌های لازم‌جهت ارائه شعارهای بی‌محتوی دیده‌اند، تفویض کند. و با همین معیار است که روحانیون توجیه‌گر و محافظه‌کار و ارتجاعی و متحجر را از آنان که در متن توده‌اند و دربطن انقلاب‌اند باز می‌شناسند.

ملت هشیار، برتوطئه امپریالیستی ضد روحانی‌آگاهی دارد وبی‌شک هم سخن با رهبر آگاه و اندیشمند امام خمینی، معتقد استکه، آزادی و استقلال و حفظ تمامیت‌ارضی، بدون اسلام نه تنها بی‌محتوی وجدا از ثبوت است، بلکه میسرنیست‌و اسلام‌بی‌روحانیت توطئه‌خائنانه‌ایست علیه‌انقلاب، مردم ما فریاد حماسه‌سازان انقلابی و شهیدان بلند مرتبت روحانی را چون، مدرس‌ها، مازندرانی‌ها، طباطبائی‌ها ، فضل‌الله نوری‌ها، سید جمال‌الدین اصفهانی‌ها، ملك المتكلمین‌ها،خیابانی‌ها ،سعیدی ها، غفاری‌ها، آیت‌الله‌زاده‌خمینی و مطهری‌ها را فراموش نخواهد کرد و توطئه‌ها را با همبستگی و وحدت کلمه و وفاداری در‌هم خواهد کوبید و بهمین جهت در شهادت‌استاد مطهری چنان شوری حماسه‌آفرین ابراز کرد و در سوء قصد به حجت‌الاسلام آقای هاشمی‌رفسنجانی جانش‌آنچنان طپید که‌امپریالیسم وصهیونیسم را دچار وحشت ساخت .البته نباید بهمین، بسنده کرد ،که این اولین کار مردم است که با آگاهی برمیگیزندو وفادار میمانندبلکه، چون همیشه وقت برای‌دشمن باقی است باید روحانیت هم از خود بپرسد، آیا سهمی را که انقلاب باو واگذاشته ، به خوبی یافته است؟ واز همه امکانات دربثمر رساندن‌رسالتش کوشیده یاخیر؟ که خدای ناکرده منافق زبان بملامت نگشاید که گفته‌اند ـ باکم از ترکان تیراندازان نیست طعنه تیر آوارنم می‌کنند.

گزارش خبرنگاران ما از تهران و شهرستانها ازمراسم ۱۵ خرداد

میلیونها ایرانی خاطره قیام خونین ۱۵ خرداد را گرامی داشتند

میدان سپه تهران و خیابانهای منتهی به‌میدان ازجمعیت موج‌میزد

میلیون‌ها ایرانی مسلمان در تهران و شهرستان‌هاخاطره قیام خونین ۱۵ خرداد سال ۴۲ راگرامی داشتند و از ۱۵ هزار شهید بخون خفته این قیام تجلیل کردند . در تهران از سحرگاه دیروز دستجات وجمعیت‌های‌وابسته به سازمانهای سیاسی وغیره ، درصفوف منظم یابطور پراکنده ازنقاط مختلف تهران خودرا به میدان سپه ـ محل برگزاری میتینگ ـ رساندند وسیل جمعیت که حرکت آن تامقارن ظهر ، هنوز ادامه داشت، نه تنها میدان سپه را پوشانده بود بلکه کلیه خیابانهای منتهی به‌این میدان را پرکرد. خیابانهای سپه ، باب همایون ، خیام ، لاله‌زارنو، ناصرخسرو، اکباتان وفردوسی و کوچه‌های اطراف میدان، مملو از جمعیت بود. مراسم رسمی بزرگداشت خاطره قیام ۱۵ خرداد، درتهران، از ساعت ۱۰ و۱۵ دقیقه صبح دیروز باسرود قیام ۱۵ خرداد که توسط گروه نوجوانان ۱۵ ساله در میدان سپه خوانده شد ، آغاز گردید. دراین مراسم که باشرکت ۷۳ حزب وگروه سیاسی ومذهبی برپا شده بود، ابتدا سفیر انقلاب فلسطین سخنرانی کرد وبعد ازاو نماینده «حرکت اسلامیه» افغانستان ونماینده مسلمانان فیلیپین، سخنانی ایراد کردند وپیامهایی فرستادند. پس ازسخنان این سه تن، حجت‌الاسلام حسن روحانی، در تجلیل از قیام خونین ۱۵ خرداد سخن گفت وقطعنامه میتینگ ، قرائت شد. خبرنگاران ما از این مراسم رپرتاژی تهیه کرده‌اند که میخوانید :

● میلیونها تهرانی ،در حالیکه پلاکات‌های مختلف‌و عکس‌هایی از رهبران‌مذهبی و شهدای قیام ۱۵ خرداددرا در دست داشتند و شعار های سیاسی ـ مذهبی می دادند ، از ۸ نقطه‌پایتخت بطرف میدان سپه حرکت کردند و به‌تدریج در میدان مستقر شدند .

خبرنگاران داخلی و خارجی و نمایندگان‌رادیو تلویزیون‌های چندین کشور خارجی ، فعالیت گسترده‌ای را برای تهیه فیلم و عکس و خبر از این مراسم آغاز کردند . در این گردهم‌آیی عظیم و عزای ملی ۷۳گروه و جمعیت وابسته به احزاب، بازاریان ، اصناف، دانش‌آموزان، دانشجویان، دانشگاهیان ، کارگران صنایع مختلف، کارگران صنعت نفت و پالایشگاه تهران ، کارمندان سازمان های دولتی‌وبخش‌خصوصی با شعارهایی به پشتیبانی‌از امام خمینی و نهضت اسلامی ایران ، شرکت داشتند .

ساعت ۱۰ و ۱۵ دقیقه بامداد ، مراسم با تلاوت آیاتی از کلام‌الله مجید ، بطور رسمی آغاز شد و سپس جلال‌الدین فارسی که شاهد حوادث خونین قیام ۱۵ خرداد ۴۲ بود پشت تریبون قرار گرفت و پس‌از تجلیل از شهدای قیام ۱۵ خرداد ، در بخشی‌ازسخنان خود گفت :

در ۱۵ خرداد توده هابه میدان مبارزه آمدند وبطور کلی در این مبارزه بسیج شدند .البته لازم به‌یادآوری است که تا آن روز این نهضت وجود داشت ، اما در آن وحدت و ایدئولوژی وجود نداشت که با آمدن اسلام ایدئولوژیها تشخیص شده و همه با یک شعار به مبارزه علیه امپریالیسم پرداختند وصفها نیزفشرده شد و رهبری انقلاب نیز بدست شایسته‌ترین مردان افتاد. رهبری که از درون توده‌ها برخاست و در پیشاپیش این مبارزه دربار پهلوی را به مبارزه طلبید . در این روز مردم ما ثابت کردند که حاضر هستند در راه اسلام صدها کشته‌بدهند در این روز تجلی ملت اراده کرد .

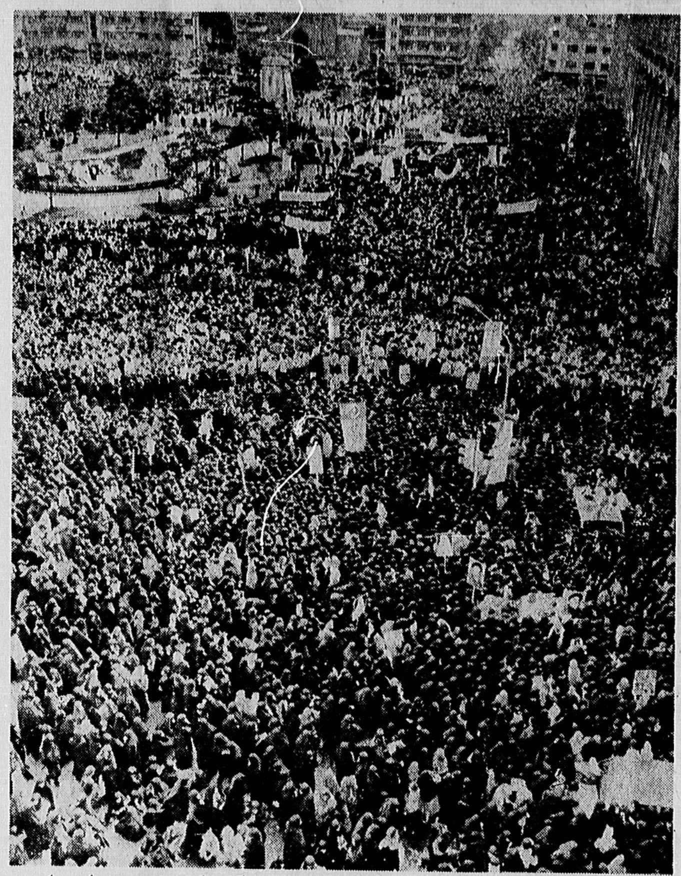

میدان سپه تهران و خیابان‌ها منتهی‌به‌آن ، دیروز ازجمعیت موج می زد . عکس شکوه جمعیت‌دیروز رادر میدان‌سپه تهران نشان می دهد

نماینده فلسطین

پس از پایان گرفتن‌بیانات جلال‌الدین فارسی ، نماینده سازمان آزادی‌بخش فلسطین پشت‌تریبون قرار گرفت .

وی طی سخنانی با یادآوری کشتارهای فجیع ۱۵ خرداد ۴۲ این جنایات را مبارزه با روح و تمدن و پیشرفت اسلام و مذهب و محاربه با انسانیت و بشریت دانست .

وی تاکید کرد که راه مبارزات ملت‌های‌مسلمان‌یکی است و شیوه‌های‌امپریالیسم و صهیونیسم هم‌درسرکوبی این مبارزات مشابه است .

امپریالیست‌ها در ایران از همین‌رو با نقشه‌های‌شیطانی به تصفیه و ترور رهبران و متفکرین مردم می‌پردازند و این تشابه شیوه‌ها رادر مبارزه امپریالیسم با انقلاب ایران و فلسطین نشان می دهد .

نماینده افغانستان و فیلیپین

بعد از آن یوسفو اعظی از سوی سازمان النصر افغانستان پیامی قرائت کرد که در آن ۱۵ خرداد روز خون‌و شهادت و سرآغاز نهضت اسلامی ایران به رهبری امام خمینی قلمداد شده بود . نهضتی علیه دژخیمان و عاملان اختناق سیاه در ایران که از دل مردم جوشیده و از ایوان مساجد آغاز شده و کاخ استبداد پهلوی را درهم ریخته است .

نماینده نهضت اسلامی مردم فیلیپین نیز در مراسم بزرگداشت روز ۱۵ خرداد نیز ضمن اشاره به وحدت و همبستگی کلیه‌مردم‌مسلمان جهان گفت ما به این‌کشور بزرگ اسلامی آمده‌ایم تا تبریکات خود را به رهبر انقلاب اسلامی‌ایران و شما ملت ایران تقدیم بداریم ما اتحاد خود را با شما و نهضت بزرگ مردم فلسطین اعلام میکنیم وی در پایان سخنان خود افزود : مادر کشور خودمان همیشه با توطئه‌های امپریالیست در حال مبارزه هستیم . دکتر حسن روحانی آخرین سخنران برنامه بزرگداشت روز ۱۵ خرداد بود که‌وی نیز طی سخنانی گفت :اگر دشمنان و مزدوران غرب‌و شرق بخواهند تاریخ‌انقلاب شکوهمند و پر افتخار اسلامی ما را تحریف کنند، هرگز قادر نیستند روز های بزرگ و مقدس ما و مکان های مقدس ما را نابود سازند .

توطئه بت‌سازان

روز ۱۵ خرداد از آن ایامی است که به عنوان بزرگترین سند و مدرک برای اسلامی بودن انقلاب عظیم و بزرگ ما است . انقلابی که از سال ۱۳۴۱ آغاز شد و اولین خون‌آن در فروردین ۱۳۴۲درمدرسه فیضیه ریخته شد و دومین خون آن در روز۱۵خرداد ۱۳۴۲ که مصادف با ۱۲ محرم آن سال بود ریخته شد .

وی افزود آنهایی که مغرضانه و یا جاهلانه می‌خواهند این انقلاب بزرگ اسلامی ما را به گذشته ها متصل بنمایندکاملا دراشتباه هستند ملت ما هوشیار و بیدار و آگاه است .

ناطق سپس هشدار داد؛ اگر بیداری این‌ملت‌محفوظ نماند درآینده‌ای نزدیک‌بتی دیگر با ساخت دیگر و با رنگی دیگر به ما تحمیل خواهدشد. امروزبت‌سازان و بت‌تراشان از امریکا و چین و شوروی و انگلیس تلاش میکنند بوسیله مزدورانشان دست به‌توطئه هائی بزنند تا از راهی که مردم ما انتخاب کرده‌اند باز دارند و می‌خواهند به عناوین مختلف دست به توطئه بزنند و می‌خواهند انقلاب ما را به نفع اربابان خود درهم بشکنند ، اما تا روزی که این ملت غیور و مسلمان در ایران باشند آنها کاری از پیش نخواهند برد .

حجت‌الاسلام‌حسن روحانی، آنگاه قطعنامه اجتماع را قرائت کرد . این قطعنامه در همین صفحه چاپ شده است .

در شهرستانها

بمناسبت شانزدهمین سالگرد ۱۵ خرداد نیز تظاهرات گسترده و میتینگ عظیم وباشکوهی با شرکت میلیونها نفرازطبقات‌مختلف مردم شهرستانها در اقصی نقاط مملکت برپا شد .

خبرنگاران اطلاعات در شهرستانها گزارشی از چگونگی برپائی مراسم ۱۵ خرداد تهیه‌کرده‌اند که‌در پی می‌آید .

● قائم‌شهر‌ـ صبح‌دیروز در پی انتشار اعلامیه ستاد برگزار کننده مراسم ۱۵ خرداد حزب جمهوری اسلامی قائم‌شهر ، دهها هزار نفر از گروه های مختلف مردم درحالیکه شعار های ملی و میهنی دردست داشتند ، در خیابان های این شهر دست به‌راهپیمائی زدند و ضمن اجتماع در میدان طالقانی خاطره پر افتخار و حماسه آفرین ۱۵ خرداد ۴۲ را گرامی داشتند

بقیه درصفحه ۱۰

قطعنامه مراسم بزرگداشت‌خاطره، قیام خونین ۱۵ خرداد ۴۲

بسم‌الله الرحمن الرحیم

امروز ملت مسلمان ما پیروز ومصمم شانزدهمین سالروز قیام به پیشوائی امام راگرامی میدارد وحماسه ۱۵ خرداد ۴۲ (۱۲ محرم) را درسینه گسترده تاریخ انقلابهای جهان جاودانه میسازد .

امپریالیسم جهانخوار ونوکران سرسپرده‌اش که ازنفوذ معنوی اسلام وقدرت فوق‌العاده رهبران مذهبی واراده قاطع وخلل ناپذیر مسلمانان در مبارزات ضد استعماری واستبدادی بخوبی آگاه بودند باطرح نقشه های خائنانه وظاهر فریب درصدد اجرای برنامه های ضد اسلامی برآمدند،اما رهبری قاطع‌امام وهوشیاری ملت مسلمان ماکه همیشه درمقطع های حساس زمان بپا خاسته این بار نیز همراه روحانیت آگاه ومبارز بی پروا ومشتاقانه باسلاح شهادت وفریاد ا...اکبر بانثار خون خویش نقشه های شوم اجانب ونوکرانشان را برهمزد ومبارزه‌ای پیگیر راآغاز نمود که به‌برقراری جمهوری اسلامی وبی‌اعتباری ایسم های وارداتی انجامید اکنون بار دیگر دراین مرحله حساس دشمنان داخلی و خارجی مسلمانان که ادامه غارت وچپاول ملت راغیرممکن می‌بینند باتوطئه های خائنانه وباقلم های زهرآگین در پوشش آزادیخواهی وحمایت ازحقوق بشر به‌اسلام ومسلمین حمله میکنند ویا به‌ادعای حمایت ازخلق به‌کشتار و سوزاندن وتخریب میپردازند .

اما علیرغم این تلاشهای مذبوحانه ملت مسلمان و مصمم ما اعم از روحانی‌ـ دانشجو ـ کارگر وکشاورز ، بازاری، کارمند و سایر اقشار ملت که دربزرگداشت سالگرد این قیام بزرگ وشهدای بخون خفته‌اش شرکت نموده‌اند نهادهای همه این توطئه های خائنانه را که برضد اسلام ورهبری امام است بخوبی می‌شناسند و اعلام میدارند .

۱ـ مارهبری قاطع ـ دقیق وهوشیارانه امام خمینی را بعنوان موثرترین عامل پیروزی انقلاب اسلامی سپاس میگذاریم وتمامی فرامین ورهنمودهای امام را بعنوان یک وظیفه شرعی لازم‌الاجرا میدانیم .

۲ـ ما جمهوری اسلامی را آغاز استقرارحکومتی برخاسته از اراده توده های انقلابی ایران دانسته وتا آخرین قطره خون خویش درراه حفظ دستاورد های انقلاب وتحکیم هرچه بیشتر نظام انسان ساز و عادلانه اسلام تلاش خواهیم نمود .

۳ـ ما توطئه های داخلی اعم ازسیاسی‌ـ نظامی‌ـ فرهنگی بخصوص توطئه های خرمشهر وسایر شهرهای خوزستان را بشدت محکوم مینمائیم و از دولت موقت جمهوری اسلامی میخواهیم که ضمن معرفی صریح و سریع مسببین وعاملین این جنایات وخیانتها باشدت‌هرچه بیشتر توطئه ها را درهرنقطه کشور درنطفه خفه نماید.

۴ـ چپاولگران جهانی بخصوص امریکا بدانند که توطئه های بیشرمانه آنها وتبلیغات مغرضانه‌شان علیه نهادهای انقلابی مارا بیش ازپیش درحراست از دستاورد های انقلاب اسلامی خویش استوارتر وکوشاتر خواهد ساخت .

۵ـ ترورهای خائنانه شخصیتهای مجاهد ومبارز رابشدت محکوم نموده ازمسئولین امور میخواهیم هرچه زودتر نتیجه تحقیقات وبررسی های خویش رابه‌آگاهی ملت برسانند .

۶ـ مااز دولت موقت جمهوری اسلامی میخواهیم که باقاطعیت بیشتر رهنمودهای امام را بکار بسته وهرچه زودتر ترتیب انتشار متن قانون اساسی وتشکیل مجلس بررسی آن ورفراندوم رابدهد وپاکسازی وتصفیه ادارات و موسسات دولتی را باجدیت دنبال نماید .

۷ـ باحمایت از احکام دادگاههای انقلاب اسلامی ازدادستان انقلاب میخواهیم که نسبت به دستگیری و تعقیب خائنان وعوامل ضدانقلاب ودزدان مسلح عاجلا اقدام نماید .

۸ـ باارج نهادن به‌انقلاب شکوهمند برادران مسلمانان درفلسطین ـ اریتره ـ فیلیپین ـ افغانستان و سایر مبارزین مسلمان ودیگر خلقهای مستضعف جهان حمایت همه جانبه خودرا ازاین قهرمانان که نجات بشر را درسایه تعالیم‌مترقی اسلام یافته‌اند اعلام میداریم .

ماحمایت همه‌جانبه خودرا ازبرادران مسلمان‌لبنان اعلام داشته وتجاوزات مکرر صهیونیزم ودیگر عوامل امپریالیسم امریکا رابه‌جنوب لبنان بشدت محکوم‌مینمائیم

۹ـ ملت ما هشیارانه ارتباط بین توطئه حقوق‌بشر سنای‌امریکاو جراید خارجی‌و هیاهوهای شبه‌ناسیونالیستی ودموکرات مابانه راشناخته وچهره های واقعی را از پشت هرنقاب‌تشخیص میدهد وباآنهابشدت مبارزه مینماید.

ستاد برگزاری مراسم ۱۵ خرداد

آگهی دعوت مجمع عمومی سالانه صاحبان سهام بانك بازرگانی ایران «شرکت سهامی‌عام»

مجمع عمومی عادی صاحبان سهام شرکت سهامی عام بانك بازرگانی ایران ساعت۵ بعدازظهر روز پنجشنبه‌سی‌ویکم خرداد ماه ۱۳۵۸ در اداره مرکزی بانك واقع در میدان‌سپه تشکیل خواهد شد از کلیه صاحبان سهام دعوت میشود با رعایت مقررات ماده ۱۴ اساسنامه بانك قبل از تشکیل جلسه ، برای اخذ ورقه ورودیه اقدام نموده و در جلسه عمومی فوق حضور بهمرسانند.

دستور جلسه:

۱ـ استماع گزارش هیئت مدیره و بازرس بانکراجع بعملیات و محاسبات سال مالی وترازنامه بانك منتهی به‌آخر اسفند ماه ۱۳۵۷ .

۲ـ تصویب بیلان وترازنامه مربوط بسال مالی فوق واتخاذ تصمیم در باره سود و زیان وخط مشی آینده بانك وموضوعات دیگری که در حدود صلاحیت مجمع عمومی عادی مطرح میشود.

۳ـ انتخاب اعضاء اصلی علی‌البدل هیئت مدیره.

۴ـ انتخاب بازرس اصلی و علی‌البدل.

۵ـ تعیین روزنامه کثیرالانتشاری که هرگونه دعوت و اطلاعیه‌های بعدی بانك درآن منتشر خواهد شد.

آگهی دعوت

بدینوسیله از صاحبان سهام یا نمایندگان صاحبان‌سهام شرکت سهامی صنعتی خاص جهان موتور دعوت میشودکه در مجمع عمومی عادی سالیانه صاحبان سهام که ساعت ۹ صبح روز چهارشنبه ششم تیر ماه ۱۳۵۸در محل شرکت‌واقع در تهران ـ خیابان امیر کبیر شماره ۱۵۵ر۱۵۱ تشکیل‌میشود حضور بهمرسانند .

دستور جلسه عبارت است از :

۱ـ قرائت گزارش هیئت مدیره و همچنین قرائت‌گزارش بازرس شرکت در مورد عملیات و حساب ترازنامه و سود وزیان عملکرد سال ۱۳۵۷

۲ـ تصویب ترازنامه و اخذ تصمیم به سودو زیان شرکت و تقسیم سود .

۳ـ انتخاب هیئت مدیره و بازرس اصلی‌و علی‌البدل

۴ـ تعیین روزنامه کثیرالانتشار برای آگهی‌ها و اعلامیه هاو دعوت نامه های شرکت .

۵ـ شور و مذاکره در سایر امور شرکت .

شرکت سهامی صنعتی جهان‌موتور

آگهی دعوت از صاحبان سهام ماشین جوش (شرکت سهامی خاص)

باطلاع صاحبان سهام ماشین جوش میرساند ، که جلسه مجمع عمومی عادی سالانه در ساعت ۱۰ صبح روز شنبه نهم‌تیر ماه ۱۳۵۸ درسالن کنفرانس سازمان گسترش و نوسازی صنایع ایران واقع در خیابان دکتر مصدق‌خیابان جام جم تشکیل خواهد گردید از صاحبان سهام شرکت دعوت میشودکه در جلسه مذکور حضور بهمرسانند .

دستور جلسه:

۱ـ استماع گزارش هیئت مدیره مربوط به‌عملکرد سال ۱۳۵۷

۲ـ استماع گزارش بازرس ورسیدگی به‌ترازنامه‌سال ۱۳۵۷ وتصویب آن.

۳ـ انتخاب اعضاء هیئت مدیره .

۴ـ تعیین خط مشی وسیاست کل شرکت برای‌سال ۱۳۵۷

۵ـ هر موضوع دیگری که باجازه ریاست جلسه‌مطرح و مورد تصویب قرار گیرد.

هیئت مدیره ماشین جوش (شرکت سهامی‌خاص)

باطلاع عموم نانوایان غیر مجاز میرساند

طبق بررسیهای بعمل آمده مقرر شد بعلت کفایت‌نانوایان مجاز در سطح تهران وحومه از فعالیت نانوایان غیر مجاز جلوگیری بعمل آید. بدیهی است افرادیکه مبادرت بتاسیس اینگونه نانوائی‌های غیر مجاز نموده‌اند موظفند نسبت‌بتعطیل دکانهای مورد بحث سریعا اقدام نمایند و چنانچه شخصا اقدام ننمایند از طریق مراجع قانونی اقدام ضروری بعمل خواهد آمد ضمنا باطلاع اهالی محترم تهران و حومه‌میرساند چنانچه در محلی نانوائی مورد نیاز باشد وسیله مراجع‌رسمی به شورای نظارت و هماهنگی آرد ونان تهران وحومه که در محل شرکت تعاونی نانوایان تاسیس است اطلاع تافورا در صورت ضرورت از نانوایان مجاز زائد بدان محل‌انتقال داده شود.

شورای نظارت و هماهنگی آرد و نان تهران و حومه

آ ـ۲۱۰۵۱

الحق مع علي و علي مع الحق

قال الله تبارك و تعالى عزوجل ولايت علي بن ابيطالب حصني فمن دخل حصني امن من عذابي

سپاس بیکران خداوندی را سزاست که باطلیعه‌خجسته زمن میلاد سعادت بنیاد ولی‌اش مولای مقتدا سلطان‌سریر لافتی مسندنشین اورنك هل‌اتی. وصی حضرت خاتم‌انبیاء محمدبن عبدالله (ص) علی‌بن‌ابیطالب خورشیدی که در کعبه طلوع کرد درهای رحمت خویش را از هرسوی بروی جهانیان گشود. مولای متقیان علی راستین در دامان یکتا ملکه نادره دنیای خلقت حضرت فاطمه بنت‌اسدالهاشمیه سلام‌الله‌علیها که افتخار بزرگترین فداکاری را در زمان طفولیت در سعی‌به محافظت و تربیت وکفالت حضرت محمدبن عبدالله (ص) را داشته و حضرتش از جانب پروردگار برای مادر بزرگی خاندانی بوجود آمدکه در عالم بندگان خداوند را مستعد ترقیات وصول به‌همه کمالات ملکوتی نمایند روز سیزدهم رجب در میان خانه کعبه حضرت علی را بدنیا آوردند نور توحید ولایت طلوع کرد و جهان خلقت را منور ساخت.

ای مهربان برادر مسلمان به‌احترام بستگان ودوستان عزیز ماکه مشعل جاویدان ولایت محبت و دوستی حضرت علی و یازده فرزندش علیهما وعلیه‌السلام به‌ما سپرده‌اند و اکنون روی در نقاب خاك کشیده‌اند امیدوارم یك ساعت‌از روز سیزده رجب را بشکرانه ۳۶۵ روز که از توجهات کامل خداوند بخشنده برخوردار بودیم فرصت را مغتنم شمرده روز سیزدهم رجب از ساعت ۷الی ۱۰ بعدازظهر در این مجلس شرکت فرموده خاك پایت‌را توتیای چشممان فرمائی وبرما منت گذارید یا غیاث‌العارفین یا مرتضی علی مددی بنده کوچك خدای بزرك خادم‌النبی کلب آستان علی نور علی‌باصری

آدرس میدان آریاشهر ـ بزرگراه اکمال اتاتورك‌کوی شاهین ـروبه‌شمال خیابان ۳۰ متری پیامبررسول اکرم (ص) روبروی مدرسه بزرك بهنام مسجد محمدابن عبدالله (ص)

۱ـ۲
۱ـ۱۲۷

چیلر

مسااول با ۱۵٪ تخفیف

دیگ پمپ

ارزانترین قیمتها
صبحها ۸۲۷۴۶۶
۱ـ۲ آ ـ۸۲۲۵

عکس فوق عباسعلی کاظمی فرزند شکرالله ۲۶ ساله که اختلال حواس دارد از تاریخ ۳ر۹ر۵۸از بیمارستان‌چهرازی فرار نموده تاکنون اطلاعی از وی بدست نیامده کسانیکه خبری از نامبرده دارند به‌تلفن های ۲۲۳۰۳۳ و ۲۲۳۰۳۴ یا در شهرستان به‌تلفن ۵۷۸۵۱ اطلاع داده‌خانواده‌را ازنگرانی بیرون آورند.

مجله جوانان دوشنبه‌ها منتشر میشود

اطلاعیه پارك هتل

بدین وسیله به‌اطلاع میرساند سالنهای مجلل پارك هتل باضوابط اسلامی آمادگی خود را جهت برگزاری‌جشنها ومیهمانی‌ها اعلام میدارد تلفنهای ۳۷۲۰۲۱تا۹ ـ ۳۷۷۲۷۱

سان شاین اپتیك عینك طبی وآفتابی ۳۰٪تخفیف

خیابان کاخ قدیم فلسطین بین‌انقلاب وبزرگمهر کوشش ۱۰۳ تحت نظر بهترین متخصص چشم‌درایران تلفن ۶۶۷۲۷۷

قابل توجه پیمانکاران

شرکت تولید و تصفیه روغن (سهامی عام) کرهی ساختمانی زیررا به‌مناقصه میگذارد : دیوارکشی ـ بتن ریزی و بمقداری خاکبرداری و خاکریزی‌در محوطه‌پالایشگاه، تلفن ۹۵۴۰۵۰

شرکت تولید و تصفیه روغن (سهامی‌عام)

آ ـ۸۳۱۵

دعوت مجمع عمومی عادی شرکت سهامی کشت وصنعت پیاذر «خاص»

مجمع عمومی عادی سالانه شرکت سهامی کشت و صنعت پیاذر خاص ساعت ۱بعد از ظهر روز ۱۷ر۴ر۱۳۵۸ در محل شرکت (تهران خیابان نادری پلاك ۲۴۷) تشکیل خواهد شد .

دستور جلسه عبارت است از :

۱ـ شنیدن گزارش های هیئت مدیره و بازرسی‌و رسیدگی و تصویب ترازنامه و صورت سود و زیان سال مالی ۱۳۵۷،

۲ـ انتخاب یک نفر بازرس اصلی و یک نفرعلی‌البدل برای سال ۱۳۵۸

۳ـ تعیین روزنامه کثیرالانتشار برای درج آگهی های شرکت در سال مالی ۱۳۵۸

۴ـ بررسی موضوعاتی که ممکن است از طرف هیئت مدیره مطرح شود .

آ ـ۸۳۲۹

شرکت کشت و صنعت پیاذر (سهامی خاص)

آگهی دعوت

از کلیه صاحبان سهام شرکت سهامی خاص مو د غذائی قاب‌هامبرگر دعوت میشود که در جلسه مجمع عمومی عادی و فوق‌العاده‌ای که‌در ساعت۶ بعدازظهر روز۲۷ر۳ر۱۳۵۸ در محل شرکت تشکیل میشود حضور بهمرسانند .

دستور جلسه :

افزایش سرمایه ،تعیین روزنامه و انتخاب بازرسان‌و تصویب ترازنامه و هرگونه تصمیم لازم و قانونی دیگر .

هیئت مدیره

آگهی دعوت مجمع عمومی عادی سالیانه

از صاحبان سهام شرکت سهامی خاص سامان ایران دعوت میشود که ساعت پنج بعدازظهر روز پنجشنبه سی‌ویکم خرداد ماه ۱۳۵۸ برای شرکت در مجمع عمومی عادی‌سالیانه در محل شرکت واقع در خیابان مصدق ـ کوی پزشك(شمال فروشگاه کوروش) شماره ۲۳ حضور بهمرسانند

دستور جلسه:

۱ـ استماع و تصویب گزارش هیات مدیره و بازرسان شرکت.

۲ـ تصویب‌ترازنامه و سود و زیان و اتخاذ تصمیم در مورد آنها.

۳ـ انتخاب اعضاء اصلی هیات مدیره و اعضاءعلی‌البدل

۴ـ انتخاب بازرسان اصلی و علی‌البدل.

۵ـ تعیین روزنامه کثیرالانتشار جهت آگهی‌های شرکت.

۶ـ اتخاذ تصمیم در مورد موضوعات دیگری که در مجمع مطرح میشود.

هیات مدیره شرکت سهامی خاص سامان ایران

آگهی مجمع عمومی

مجمع عمومی عادی سالانه صاحبان سهام شرکت‌سهامی خاص نیک کار روز یکشنبه ۲۷ خرداد ماه ۱۳۵۸ ساعت۵ بعد از ظهر در محل شرکت واقع در خیابان قوام‌السلطنه کوچه سیمی شماره یک تشکیل میشود .

از صاحبان سهام شرکت یا نماینده قانونی آنان‌دعوت میشود با رعایت مقررات اساسنامه در جلسه مزبور حضور بهمرسانند .

دستور جلسه

۱ـ شنیدن گزارش هیئت مدیره و مدیر عامل و بازرس شرکت راجع به عملیات و محاسبات سال مالی ۱۳۵۷وتائید و تصویب ترازنامه وصورت‌حساب ها .

۲ـ انتخاب اعضاء اصلی هیئت مدیره و اعضاء علی‌البدل

۳ـ انتخاب بازرس اصلی و بازرس علی‌البدل

۴ـ تعیین روزنامه‌ای که آگهی های شرکت باید درآن درج شود .

هیئت مدیره شرکت سهامی خاص‌نیکگار

اطلاعیه سازمان سنجش آموزش کشور

درباره تاریخ‌ومحل توزیع کارت های‌ورودی‌ومحل اجرای امتحان زبان‌اعزام دانشجوبه‌خارج‌ازکشور خردادماه ـ۱۳۵۸

به اطلاع کلیه داوطلبانی که دارای شرائط مندرج در اطلاعیه رسمی سازمان‌سنجش آموزش کشور بوده‌ومدارک کامل خود را در مهلت مقرر باین سازمان ارسال داشته‌اند میرساند که باید در تاریخ پنجشنبه ۱۷ر۳ر۱۳۵۸ برای دریافت کارت ورود به جلسه امتحان شخصا با در دست داشتن شناسنامه عکس‌دار (یا مدرک عکس‌دار قابل قبول دیگری)با توجه به حرف اول نام خانوادگی ،به ترتیب زیر به محل های تعیین شده رجوع کنند :

۱ـ ترتیب و ساعت توزیع کارت ورودی براساس حرف اول نام خانوادگی :

(الف تاش) از ساعت ۸تا۱۲،(ص‌تای) ازساعت۱۴تا۱۹

۲ـ محل های توزیع برای‌داوطلبان‌حوزه های مختلف:

اصفهان ـ اداره آموزش دانشگاه اصفهان ـ واقع‌در میدان آزادی (ورود از درب شمالی)

اهواز ـ دانشگاه جندی‌شاپور ـ دانشکده ادبیات ـ واقع در امانیه .

تبریز ـ دانشگاه آذرآبادگان ـ ساختمان شماره ۱۱

تهران ـ دانشگاه تهران ـ خیابان انقلاب

شیراز ـ دانشگاه شیراز ـ دانشکده ادبیات‌و علوم‌ـ جنب حافظیه

مشهد ـ دانشگاه فردوسی ـ دانشکده علوم‌ـ واقع‌در خیابان اسرار.

۳ـ محل امتحان درهر حوزه روز توزیع کارت باطلاع داوطلبان خواهد رسید .

سازمان سنجش آموزش کشور

آ ـ۸۳۵۹

آگهی دعوت مجمع عمومی عادی سالیانه الیاف ـ شرکت سهامی عام

مجمع عمومی عادی سالیانه‌الیاف ـ شرکت سهامی عام در ساعت ۱۰ صبح روز شنبه ۲۶ خردادماه۱۳۵۸ در محل شرکت واقع دریوسف‌آباد خیابان ابن سینا ـ کوچه موج ـ پلاك ۱۰ تشکیل میگردد،ازکلیه‌سهامداران محترم تقاضا میشود در روزوساعت مقرر در جلسه حضور بهمرسانند.

دستور جلسه

۱ـ استماع گزارش هیئت مدیرهو بازرس در مورد حسابهای عملکرد سال مالی منتهی به پایان اسفندماه ۱۳۵۷

۲ـ تصویب ترازنامه وسودوزیان سال مالی مذکور .

۳ـ انتخاب بازرس شرکت

۴ـ تعیین روزنامه کثیرالانتشار جهت درج آگهی ها واطلاعیه های شرکت .

۵ـ بررسی و اتخاذ تصمیم‌نسبت به سایر موضوعاتی که در حدود و صلاحیت مجمع عمومی عادی مطرح شود .

الیاف ـ شرکت سهامی عام

قابل توجه

عکس فوق متعلق بشخصی ست که مدتی خودرا سیدعلی معرفی کرده و اقدامی است‌و از تاریخ ۱۱ر۳ر۵۸ جمعه‌مبلغ زیـادی سرقت کرده و از خوانندگان عزیز تمنا میشود صاحب عکس را در هرکجا ملاحظه کردند به‌یکی ازکمیته های اسلامی اطلاع دهند . ویا به‌آدرس هی‌دوامین نمایشگاه میری و یا تهران ـ صدری دفتر بجلی تلفن ۳۵۷۱۰۶ تماس بگیرند .

میلیونها ایرانی خاطره قیام خونین

بقیه از صفحه۹

داشتند . در پایان این اجتماع حجت‌الاسلام ناطق نوری سخنانی ایراد کرد .

● گرگان - از ساعت ۹ صبح دیروز گروه های کثیری از طبقات مختلف‌مردم گرگان در صفوف منظم‌دست بیک راهپیمائی آرام زدند و پس از پیمودن خیابان امام خمینی درگورستان امامزاده عبدالله‌بر مزار شهدای‌انقلاب گرد آمده و چند تن از شرکت کنندگان و روحانیون در مورد بزرگداشت قیام خونین ۱۵ خرداد مطالبی ایراد کردند .

● ساری - بیش‌ازیکصد هزار نفر از مردم ساری درحالیکه روحانیون پیشاپیش آنان حرکت می - کردند، در یک راهپیمائی آرام شرکت کردند و باادادن شعارهای مختلف خاطره این روز حماسه آفرین را گرامی داشتند .

● آمل- قریب صدهزار نفر از طبقات و گروه‌های مختلف مردم آمل دست به تظاهرات گسترده‌ای زدند جمعیت درحالیکه روحانیون شهر پیشاپیش آنان حرکت میکردند علیه امپریالیسم آمریکا - صهیونیسم وعمال رژیم سابق شعار میدادند .

راهپیمایان پس از عبور از خیابان‌های مرکزی شهر در محل مقبره «امامزاده ابراهیم» اجتماع کردند .

در این اجتماع حاج نجفی به نمایندگی ازسوی بازاریان این شهر مطالبی ایراد کرد و ضمن‌سخنانی روش قضات این شهر راکه احکام دادستان کل انقلاب را جهت شرکت در دادگاه انقلاب اسلامی آمل‌نپذیرفتند و در نتیجه دادگاه تعطیل و بلاتکلیف مانده‌است مورد انتقاد قرار داد و ازقضات آمل خواست که بوظایف شرعی و قانونی خودتوجه کنند .

● تربت حیدریه-هزاران نفر از مردم تربت حیدریه در خیابان‌های‌این شهر براه افتادند و سالروز ۱۵خرداد را گرامی داشتند . در این تظاهرات رهبری امام‌خمینی مورد تائید قاطع قرارگرفت.

● مراغه - بیش از ۵۰ هزار نفر از مردم مراغه صبح دیروز به ندای رهبر بزرگ خود امام خمینی پاسخ مثبت دادند و دریک راهپیمائی بزرگ و گسترده شرکت نمودند .

● اردبیل - تظاهرات باشکوهی با شرکت بیش از ۱۲۰ هزار نفر از طبقات مختلف مردم اردبیل صورت گرفت .

این عده پس از عبور از خیابانها ی‌اردبیل پشتیبانی خود را از رهبر انقلاب امام خمینی و دولت بازرگان اعلام داشتند .

همچنین بمنظور بزرگداشت سالگرد شهادت شهیدان۱۵ خرداد از سوی جامعه روحانیت اردبیل مجلس یادبودی در مسجد «میرزا علی‌اکبر مرحوم» برگزارشد که در آن‌طبقات مختلف‌مردم شرکت کردند .

● اردکان یزد -بدعوت دفتر حزب جمهوری‌اسلامی اردکان یزد و آیت‌الله‌خاتمی اجتماعی در مسجد جامع این شهر تشکیل شدو آیت‌الله خاتمی سخنانی در مورد قیام خونین ۱۵ خرداد ۱۳٤۲ ایراد کرد .

سپس اجتماع کنندگان‌در خیابان‌های شهر دست به راهپیمائی زدند ودربولوار ۱۹ دی قطعنامه ۱۲ ماده‌ای مردم اردکان قرائت شد .

● کبوتر آهنگ - بیش از ۱۵ هزار نفر از مردم کبوترآهنگ بمناسبت ۱۵ خرداد سالروز قیام خونین دست‌به تظاهرات‌وراه‌پیمائی زدند .

پشتیبانی‌ازتیمسارمدنی

کازرون - بیش از ۱۲۰ هزار نفر از زن و مرد کازرونی‌به ندای امام‌خمینی پاسخ مثبت دادند و دریک راهپیمائی بزرگ شرکت کردند .

تظاهر کنندگان عوامل توطئه‌گر خرمشهر رامحکوم کردند و پشتیبانی کامل خود را از تیمسار دریادار مدنی استاندار خوزستان اعلام داشتند .

تظاهر کنندگان در پایان در امامزاده «نوربخش» اجتماع کردندو حجت‌الاسلام بنیادی سرپرست حزب جمهوری اسلامی کازرون و چند تن ازخواهران مجاهد پیرامون ۱۵ خردادسخنانی ایراد کردند و در خاتمه قطعنامه ۹ ماده‌ای مردم کازرون قرائت شد .

● خمین- مردم‌شهرستان خمین سالگرد قیام ۱۵خرداد را از طریق تظاهرات و راهپیمائی و برپائی‌اجتماعی در مسجد جامع این شهر گرامی داشتند .

اجتماع مسجد جامع خمین بیش از ٤ ساعت‌طول کشید که در آن روحانیون در مورد قیام خونین ۱۵ خرداد مطالبی ایرادکردند .

اعلام موجودیت

رامسر - حدود ۱۰هزار نفر از اهالی رامسر پس از اجتماع در میدان امام خمینی به سمت میدان «کارگران» راهپیمایی کردند. در اینجا پس از سخنرانی روحانیون ، سازمان زنان انقلاب اسلامی رامسر طی بیامی اعلام موجودیت‌کرد.

● بندرگز - بمناسبت۱۵ خرداد ، پس از راهپیمایی مردم بندرگز ، حجت‌الاسلام مهدوی بیاناتی در مورد اهمیت این روز ایراد کرد.

● کیاکلا - مردم‌کیاکلاو روستاهای اطراف با راهپیمایی و تجمع درمسجد جامع شهر ، یاد جانبازی شهدای ۱۵ خرداد راگرامی داشتند .

● الیگودرز - بیش از ۱۰ هزار نفر از مردم الیگودرز بمناسبت ۱۵خرداد راهپیمایی کردند و در طول راهپیمایی علیه آمریکا و اسرائیل شعار دادند .

شهرضا - راهپیمایی‌ساکنین شهرضا از مدرسه علمیه‌امام حسین (تکیه اولیاء) آغاز و در میدان آزادی خاتمه یافت. در این میدان قطعنامه ۹ ماده‌ای مردم شهرضا توسط‌حجت‌الاسلام‌رهنمایی قرائت شد و آنگاه‌حجت - الاسلام اسماعیل‌پور و حجت‌الاسلام ملکیان بیانات جامعی در مورد حماسه بزرگ ۱۵ خرداد ایراد کردند .

● یزد - راهپیمایی مردم یزد با حضور بیش ازیکصد هزار نفر برگزار شد .

راهپیمایان سپس‌درمسجد «روضه‌مهدیه» اجتماع‌کردند و سخنرانی روحانیون پیرامون روز ۱۵ خردادرا استماع نمودند .

تجلیل از اولین شهید

● نجف‌آباد - حدود یکصد هزار نفر از مردم نجف‌آباد بمنظوربزرگداشت خاطره شهدا عازم‌گورستان شهدای انقلاب این شهر شدند .

در مراسمی که به همین مناسبت برگزار شد از قربانعلی زکریا اولین شهید نجف‌آباد تجلیل به عمل آمد .

● نوشهر - بخاطر برگزاری راهپیمایی۱۵خرداد مغازه و بازار نوشهرتعطیل شد و راهپیمایان‌یادشهدای این روز را گرامی‌داشتند.

● اراک - مردم اراک و روستاهای اطراف پس‌از اجتماع‌در مسجد«آقاضیاء» ، و استماع سخنرانی شیخ سعید اشراقی ، از میدان آزادی تا مسجد «سیدآقا» راهپیمایی کردند . در این مسجد حجت الاسلام‌واعظی پیرامون قیام ۱۵ خرداد سخنرانی کرد و سپس قطعنامه‌ای قرائت گردید .

● میبدیزد -گروه‌کثیری از مردم میبدیزددربزرگداشت ۱۵ خرداد ٤۲ ، در خیابان‌های این شهر راه پیمائی کردند .

سخنرانی دکتریزدی

● اصفهان - بمنظور بزرگداشت خاطره ۱۵خرداد ٤۲ ، دیروز شهر اصفهان تعطیل شد و هزاران تن‌از مردم این شهر به تظاهرات پرداختند . راهپیمائی در میدان‌های امام خمینی و نقش‌جهان ، با ایراد چند سخنرانی از سوی دکتر یزدی وزیر امور خارجه ، تنی چند از روحانیون و استاندار اصفهان پایان یافت .

تجلیل از ۱٤۲ شهید

● ورامین - بمناسبت سالگرد قیام پانزده خرداد، دیروز دهها هزار تن‌ازمردم ورامین و بخش ها وروستا های تابعه آن دریک راه‌پیمائی باشکوه‌شرکت کردند و ضمن‌گرامی‌داشت خاطره این روز بزرگ‌از ۱٤۲شهید ورامین که در پانزده‌خرداد ٤۲ به شهادت رسیدند‌تجلیل کردند .

اظهار تاسف از واقعه خرمشهر

● اهواز - بدعوت‌ستاد برگزار کننده سالروز ۱۵ خرداد در اهوازصبح‌دیروز یک برنامه راهپیمائی انجام شد که در آن هزاران تن از مردم اهواز شرکت داشتند .

این عده ، سپس در حسینیه اعظم اهواز ، گرد آمدند و نسبت به امام خمینی رهبر انقلاب اسلامی ایران ابراز احساسات کردند .

در این اجتماع سید محمد نوری یکی از طلاب حوزه علمیه اهواز پیام آیت‌الله شیخ محمد کرمی را قرائت کرد .

در این پیام ضمن ابراز اندوه عمیق مردم مسلمان خوزستان‌ازواقعه ۱۵خرداد ٤۲ که توسط رژیم منفور پهلوی صورت گرفت، آمده است : مردم مسلمان خوزستان با توجه به‌این اندوه غرق در شادی است که مبارزات مردم ایران به رهبری امام خمینی به‌نتیجه رسید و یکباردیگر ضمن پشتیبانی خود از جمهوری اسلامی تاسف خود را از واقعه‌خرمشهر اعلام میداریم و مردم مسلمان خوزستان همگام با ملت ایران بوده و با توطئه‌گران مبارزمخواهند کرد .

آیت‌الله سید علی‌خامنه‌ای در سخنانی ضمن درود به شهدای‌واقعه خرداد ٤۲ گفت : ما یاد شهیدان‌پانزده خرداد را گرامی میداریم . ایشان را با اشاره به شرایط حساس ایران و اهمیت‌این روز از مردم خواست که قدر این موهبت را بدانند و با توطئه‌های گوناگون مبارزه کنند .

نماینده‌فرهنگیان خوزستان نیز در زمینه همبستگی مردم و نیز مبارزه با توطئه های امپریالیسم سخن گفت و افزود : فرهنگیان‌خوزستان نهضت اسلامی‌ایران‌راگرامی خواهند داشت و برای نیل به آرمان‌های اصیل اسلامی از هیچ کوششی فروگذار نخواهند کرد .

اعلام موجودیت سپاه پاسداران

● کاشان- سپاه‌پاسداران انقلاب اسلامی کاشان دیروز اعلام موجودیت‌کرد. حضرت آیت‌الله لاهوتی نماینده حضرت آیت‌الله العظمی امام خمینی که به منظور بزرگداشت سالروز ۱۵ خرداد به کاشان آمده است در اجتماع عظیمی که به دعوت حزب جمهوری اسلامی در میدان‌کمال‌الملک کاشان برگزار شده بود ، موجودیت سپاه پاسداران انقلاب اسلامی کاشان را اعلام کرد

● بندر انزلی - حدود بیست هزار تن از مردم بندر انزلی دیروز بمناسبت سالگرد پانزده خرداد دست به یک راهپیمائی زدند ودر پایان آن قطعنامه‌ای توسط حجت‌الاسلام‌حاج سیدجواد پیشوائی نماینده امام‌خمینی قرائت و اعلام شد که بندر انزلی ، (بندر پهلوی) سابق بندر امام نامیده شود و این تغییر نام مورد تائید شرکت کنندگان در تظاهرات قرار گرفت

گروهها ودستجاتی که پیام فرستادند

درمراسمی که بمناسبت بزرگداشت خاطره قیام خونین پانزده خرداد چهل ودو درتهران (میدان سپه) برگزار شد، دستجات و گروههای سیاسی و اجتماعی پیامهایی فرستادند. این احزاب ، دستجات و گروهها عبارت بودند از :

حزب جمهوری اسلامی، سازمان مجاهدین انقلاب اسلامی، جامعه روحانیت تهران، نهضت آزادی ایران، سپاه پاسداران انقلاب اسلامی، انجمن اسلامی مهندسین، انجمن اسلامی پزشکان، سازمان نصر افغانستان، حرکت اسلامی افغانستان، سازمان مستضعفین، انجمن اسلامی صدا و سیمای ایران، انجمن اسلامی‌دانشجویان دانشگاه تهران، انجمنهای اسلامی دانشجویان علم و صنعت ، تربیت معلم، مدرسه عالی فنی، دانشکده ترجمه مفیدی ، دانشکده افسری، دانشجویان پلی‌تکنیک ، مدرسه عالی پارس، انستیتو تکنولوژی جردن، دانشکده پیرا پزشکی علوم بیمارستانی ، مدرسه عالی ادبیات زبانهای خارجی، دانش‌آموزان خوارزمی شماره۲- مدرسه عالی ساختمان، انجمن اسلامی کارکنان صنعت نفت ، وزارت علوم ، سازمان امور اداری و استخدامی، کانون فرهنگ ، پتروشیمی ایران، پرستاران، کارکنان وزارت مسکن و شهرسازی، کارکنان وزارت کشور، انرژی اتمی ایران، بهداری و بهزیستی ناحیه ٤ ، کارکنان وزارت خارجه، وزارت‌دارایی، شرکت مخابرات‌ایران، سازمان‌بازنشستگی کشور، سازمان برنامه وبودجه، کانون پرورش فکری کودکان ونوجوانان، تولید و انتقال توانیر، مجموعه ورزشی انقلاب، انجمن اسلامی کارکنان شهرداری ، کارکنان کارخانجات صنعتی ایران ناسیونال، کاترپیلار، کارکنان الکتریک ، کارکنان اسپرینگ، انجمن اسلامی طه، کارکنان پروفیل سبک، انجمن اسلامی ثار، انجمن‌اسلامی النصر ، سازمان توحیدی مالک اشتر، سازمان مدافعین توحیدی، سازمان مجاهدین راه حق، سازمان مجاهدین فجراسلام ، سازمان فرهنگی انقلاب اسلامی، انجمن اسلامی غرب تهران ، انجمن اسلامی شمشک ، انجمن اسمی مسلمانان مبارز .

شعارهای مراسم پانزده خرداد ماه

باآنکه ستاد مرکزی برگزار کننده مراسم پانزده خرداد ازقبل شعارهایی اعلام کرده بود شرکت‌کنندگان در مراسم، شعارهایی نیز برروی پلاکاردها حمل میکردند. همچنین شعارهایی بصورت دستجمعی ازسوی جمعیت خوانده میشد که برخی ازآنها چنین است :

- توطئه چپ و راست کوبنده‌اش روح‌الله است
- پانزده خرداد ماه آغاز نهضت ما است
  خمینی بت شکن رهبر امت ما است
  اسلام مکتب ماست خمینی رهبر ما است
- مرگ براین سه مفسدین : کارتر وسادات وبگین
- زنده وجاوید باد راه شهیدان ما
- چون حاکم است قرآن ایران شده گلستان
- خون شهیدان ما منتظر جواب است
  اعدام انقلابی منشور انقلاب است
- اسلام پیروز است چپ وراست نابود است
- فلسطین پیروز است صهیونیزم نابود است
- استقلال ، آزادی بامفهوم قرآنی
  نه شرقی ، نه غربی جمهوری اسلامی
- انقلاب ، انقلاب هرگز وقفه نداره
  امریکا ، امریکا ، راه نفوذ نداره
- دادگاه انقلابی مورد تائید ماست
- آمریکا دشمن ماست الله حامی ماست
- اعدام انقلابی تکمیل انقلاب است
  خون شهیدان ما منتظر جواب است
- مجاهدین افغان، فلسطین، اریتره ولبنان متحدان‌ایران
- ای‌شهید ، ای‌شهید خونت هنوز میجوشد
  بردشمنان خروشد ، جای توخالی ، جای توخالی

پروازهای متعددوبی‌نظیرک.ال.ام
به‌تمام‌نقاط اروپا و آمریکا

اگر قصد دارید به یک مقصد مشخص مسافرت نمائید و یا خیال گردش به نقاط مختلف دنیا را دارید، ک.ال.ام امتیازات بی‌نظیری را بشما پیشنهاد میکند.

ک.ال.ام باسه‌پرواز در هفته‌ازتهران شمارادربهترین ساعات به‌آمستردام میرساندکه‌میتوانید ازفرودگاه‌بین‌المللی این شهر باپروازهای متعدد ک.ال.ام به‌نقاط مختلف اروپاوآمریکا پروازنمائید، و باچنانچه قصد توقف‌در آمستردام را دارید، میتوانید ازامتیازات ویژه‌ای ازجمله خرید مناسب از فروشگاههای بدون مالیات و بی‌نظیر فرودگاه بین‌المللی این شهر بهره‌مند شوید.

جهت‌اطلاعات بیشتر و دریافت بروشور فارسی شامل کلیه‌برنامه‌های ک.ال.ام میتوانید با آژانس مسافرتی خود و یادفاترما در تهران، آبادان و اهوازتماس بگیرید.

تهران -خیابان دریای نور، جنوب عباس‌آباد، شماره ٥۰
تلفن، ٦۲۲۲٤۷-٦۲۷۸٥٥-٦۲٤۳۳۳
آبادان-ساختمان سان‌شاین شماره ۱۷ -تلفن، ۳۲٤۷۸
اهواز-هتل اهواز-تلفن، ۲٥۲۷٥-۲٥۳۳٥

KLM
ک.ال.ام شرکت هواپیمائی قابل اطمینان هلند

ما اولیاء دانش آموزان کلاس پنجم دبستان سرباز پادگان حاجی‌آباد بیستون از زحمات و تلاش خانم صفیه خوب دلان که بعدازظهرها خارج از وقت اداری کلاس تقویتی تشکیل داده است تشکر و قدردانی مینمائیم .
۱-۱۰۹٥۱

بسم‌الله‌الرحمن‌الرحیم
اولین لاله‌ای که‌در فارس روئید

درود به تو ای شهید،ای مجاهد و ای کسی کمبا قطره های خون مطهرت اولین‌لاله آزادی و قیام‌علیه ظلم‌و استبداد را در فارس بنیان نهادی‌هرگز پانزدهم خرداد ماه سال ٤۲از نظراهالی‌محترم فارس‌خصوصا همشهریانت مردم شریف شهر شیراز که شاهد و گواه از دست رفتن تو ای شهیدعزیز و سیله سفاکبیرحم بودندمحو نخواهد شد. اینک که خاک میهن از خون عزیزان وطن گلگون شده بیاد اولین عزیزاز دست رفته و اولین لاله روئیده در فارس بنام شهیدنوجوان خلیل دست غیب (خواهرزاده حضرت آیت‌الله آقای حاج سید عبدالحسین دستغیب) و دیگر شهیدان درود میفرستم‌و همچنین به عنوان اولین مادر مجاهد فارس به تمام مادران که شایسته و لایق داشتن مجاهدی شهید میباشند تبریک میگویم .

مادر تو‌ای شهید - دستغیب

فن‌کویل
ازرادیاتورآلومینیمی وفولادی
● زیباتراست وبه‌قاب احتیاج ندارد
● دیواررا سیاه نمیکند
● درعین‌حال ارزانتراست

فن‌کویل 400	رادیاتورفولادی	رادیاتورآلومینیومی
۱٦٤۰۰ریال	۱۲۵۰۰ریال	۲۷۵۰۰ریال

شرکت صنایع حرارتی وفروشگاهها
بلوارکشاورز-شماره ۱٦٦ تلفن ٦-٦۵۸۱۷۲

جناب آقای‌دکتر اسماعیل یحیی‌زاده

باتوجه به‌گرفتاریهای بیمارستان و برای انجام تحویل وتحول اسناد ومدارك بیمارستانی خواهشمند است ظرف مدت ۱۰ روز به‌بیمارستان ملت قزوین مراجعه بفرمائید .

مدیر عامل بیمارستان ملت قزوین -دکتر روحانی

کنکور عمومی واختصاصی
(دوره های فشرده)
گروه علوم تجربی - اقتصادوعلوم اجتماعی
باهمکاری ورزیده ترین دبیران پایتخت
پرند، چهار راه جمهوری (شاه سابق) مقابل شانزه لیزه تلفن ٦٦۲۲۳٥

عکس فوق فضائل عندیری ۱۵ ساله مدت یکماه است گمشده از کسانیکه‌از نامبرده اطلاعی دارند تقاضا میشود به تلفن ٥۲۷٦۰۷ اطلاع داده خانواده‌اش راازنگرانی نجات دهند.
آ-۸۱۳٥

آقای اکبرصدری از چهارم فروردین ماه از منزل خارج شده و تاکنون از وی خبری نیست کسانیکه از نامبرده اطلاعی دارند به تلفن ٥۳۷۳۱۷ آقای عبداله صدری اطلاع داده خانواده‌ای را از نگرانی‌رهائی بخشند .

استمداد از مردم مسلمان

جمشید جمسوی‌ساکن‌اهواز ۲۷ ساله، یازده ماه پیش از اهواز خارج شده و از اوخبری نداریم . بخاطر رضای‌خدا و جلب خشنودی - مادر پدر و خانواده فوق‌العاده نگران صاحب عکس . از هر فرد مسلمان و دلسوز انتظار داریم، مراتب را به اهواز -فروشگاه تعاونی لشکر۹۲زرهی جمسوی اطلاع دهد.
آ-۱۰۹٦٥

ازشنبه ۱۹ خردادماه‌در تالار رودکی
مونتسرا
نویسنده. امانوئل‌روبلس مترجم. مهدی امینی کارگردان. محمدعلی جعفری

اشخاص به ترتیب اجرا
محمد علی جعفری
منوچهر فرید
محمد علی کشاورز
سهراب سلیمی
حسن ملکی
مهین شهابی
غلامعلی نبی‌پور
فریدون نوری
محمد رضا کلاهدوزان
جمشید جهانزاده
فرزانه نشاط‌خواه

محل دادو و فروش بلیط گیشه تالار رودکی
ساعت شروع ۱۹ تلفن ۳۷٥۲۰٤

من‌لم‌یشکر المخلوق لم‌یشکرالخالق

زعیم عالیقدر ملت ایران‌حضرت آیت‌الله العظمی امام خمینی دام ظله‌العالی باعرض درودآقای حجت‌الاسلام حاج‌شیخ‌حسین حقشناس تنکستانی امام جماعت مسجد قائم آل محمد واقع در تهران خیام جنوبی که همواره از نیات عالیه آن رهبر عالیقدر در جهت رفاه عمومی مردم‌الهام گرفته‌و کاملا در طریق انقلاب ملت میباشد بخصوص که اخیرا در تبدیل شماره ارم سفید اتوبوسهای همگانی به‌قرمزاینجانب نهایت همگامی و همراهی را بخرج داده وحتی شخصا با اولیای‌امور بویژه تیمسار ریاست شهربانی کل کشور تماسی حاصل کردند و موافقت آن اداره راکسب و خدمات شهری را‌اضافه نمودند بدینوسیله از زحمات بی‌شائبه نامبرده تشکر نموده بشد که رفتار این شخصیت روحانی سمبل والگوئی برای سایر مریدان آن حضرت گردد .

افراسیابی

آگهی دعوت مجامع عمومی عادی وفوق‌العاده

هیئت مدیره شرکت سهامی (خاص) ساختمانی پرکر بدین وسیله از صاحبان سهام شرکت دعوت مینماید که‌در جلسه مجامع عمومی عادی و فوق‌العاده شرکت که‌درساعت ۱۰ صبح روز یکشنبه ۲۷ر۳ر۵۸ در محل شرکت واقع در تهران خیابان نادری خیابان همایون شماره ۸ تشکیل می - شود شرکت‌نمایند، دستور جلسات عبارتست از :رسیدگی به‌وضع حسابهای شرکت و سود و زیان در سال مالی۱۳۵۷ - انتخاب بازرسان قانونی - تصمیم در ابقاء یا انحلال شرکت و سایر موضوعاتیکه از طرف هیئت مدیره مطرح خواهد شد .

هیئت مدیره شرکت ساختمانی پرکر
آ-۸۲۱۳

تاریخ ٦ر۳ر۵۸ شماره ۲۸۷
(نوبت دوم)
آگهی دعوت مجمع عمومی شرکت تعاونی مصرف کارکنان ذوب آهن اصفهان

دومین جلسه مجمع عمومی شرکت تعاونی مصرف‌ذوب آهن اصفهان که جلسه اول آن بنا به آگهی شماره ۱٤٦- ۱۷ر۲ر۵۸ ساعت چهارونیم بعد از ظهر روز شنبه مورخ ٥ر۳ر۵۸ در محل زمین فوتبال و احد تشکیل و به نصاب‌مقرر در اساسنامه نرسید .

راس ساعت ٤ونیم بعد از ظهر روز سه‌شنبه مورخ ۲۲ر۳ر۵۸ در محل آمفی‌تئاتر آموزشگاه متالوژی تشکیل‌می گردد از کلیه اعضاء و صاحبان سهام شرکت دعوت‌میشود که در ساعت و روز مقرر بادردست داشتن کارت عضویت در محل مذکور حضور بهمرسانند .

دستور جلسه
۱- تصویب بیلان سال ۱۳۵٦ شرکت
۲- انتخاب اعضاء اصلی و علی‌البدل هیئت مدیره و بازرسان .
۳- تغییر نام شرکت
٤- تعیین خط مشی آینده شرکت .

هیئت مدیره شرکت تعاونی مصرف کارکنان ذوب آهن اصفهان

آگهی دعوت صاحبان سهام شرکت اتوآیزنهاور با مسئولیت محدود جهت تشکیل مجمع عمومی عادی سالانه

نظر باینکه مجمع عمومی عادی شرکت اتو آیزنهاور با مسئولیت محدود در تاریخ ۳۱ر۳ر۵۸ خورشیدی در ساعت۹ صبح در دفتر شرکت واقع در جاده مخصوص کرج کیلومتر ٦ تشکیل میگردد .

دستور جلسه عبارتست از :
۱- استماع گزارش هیئت مدیره درباره عملیات‌شرکت در آخر سال مالی ۱۳۵۷ شرکت .
۲- تصویب ترازنامه و حساب سودو زیان مربوط به سال مالی ۱۳۵۷ شرکت .
۳- انتخاب اعضاء هیئت مدیره و مدیرعامل .
٤- انتخاب روزنامه کثیرالانتشار .

لذا از کلیه صاحبان سهام یانمایندگان قانونی آنـــ دعوت میشود که در جلسه مجمع عمومی عادی سالانه‌شرکت در ساعت و روز و محل تعیین شده فوق حضور بهم‌رسانند.

هیئت مدیره شرکت اتوآیزنهاور بامسئولیت‌محدود

بسمه تعالی
آگهی پذیرش دانشجو

دانشکده الهیات ومعارف اسلامی برای آنکه بتواندرسالت خود را در ارائه معارف اسلامی راستین بخصوص در دوران شکوفائی انقلاب اسلامی ایران ادا کند، بعنوان یکضرورت‌زمان، لازم دید که در برنامه تحصیلی دوره لیسانس خود تغییرات وسیعی بدهد تافارغ‌التحصیلهای این‌دانشکده باآشنائی‌واحاطه کامل به معارف الهی و ایدئولوژی اسلامی بتوانند وسیله شایسته‌ای برای نشر حقایق اسلام باشند.

بهمین منظور دانشکده الهیات و معارف اسلامی،دانشگاه تهران، برای دوره لیسانس ازطریق مسابقه ورودی‌اختصاصی ومصاحبه، دانشجو میپذیرد.

۱- متولدین سال ۱۳۲۸ شمسی بهبالا که وضع نظام‌وظیفه آنان روشن باشد.
۲- دارا بودن دیپلم کامل متوسطه (نظام قدیم) ادبی، طبیعی، ریاضی یا دیپلم رشته‌های مختلف (نظام جدید).
۳- نداشتن شغل موظف (عدم اشتغال).
٤- دانش آموزان سال ششم (نظام قدیم) و سال‌چهارم دبیرستان (نظام جدید) میتوانند جهت شرکت در مسابقه ورودی ثبتنام نمایند، ولی دریافت کارت ورود به جلسه امتحان موکول به‌ارائه مدرک قبولی خواهد بود.

مواد امتحانی و ضرایب آن
۱- زبان و ادبیات فارسی در حدود ششم ادبی (نظام قدیم) وچهارم رشته فرهنگ و ادب (نظام جدید). ضریب (۱)
۲- زبان عربی در حدود ششم ادبی (نظام قدیم) وچهارم رشته فرهنگ و ادب (نظام جدید) ضریب (۲)
۳- زبان خارجه در حدود ششم ادبی (نظام قدیم) و چهارم رشته فرهنگ و ادب (نظام جدید) ضریب (۱)
٤- اطلاعات عمومی در معارف اسلامی. ضریب (۲)

مدارك لازم برای ثبت نام
۱- درخواست کتبی طبق نمونه ارائه شده .
۲- قبض رسید دائر بهپرداخت پانصد ریال به حساب‌شماره ۱۵۹۵ بانک ملی ایران شعبه زهره ، واقع در تهران خیابان مبارزان (روزولت سابق) که‌از طریق کلیه شعب‌بانک‌ملی در تهران و شهرستانها قابل پرداخت است.
٤- مدارک فوق حداکثرتاتاریخ ۱۵ر٤ر۵۸ به آدرس ،دانشکده الهیات ومعارف اسلامی، تقاطع، خیابان استادمطهری (تخت طاووس سابق) ومبارزان (روزولت سابق) بدفتر مسابقه ورودی با پست سفارشی ارسال گردد، بهتقاضاهائیکه بعداز تاریخ فوق بهپست داده شود ترتیب اثر داده نخواهد شد.

توزیع کارت و تاریخ امتحان
۱- کارتهای داوطلبان، روزهای شنبه و یکشنبه سوم‌و چهارم شهریور ماه ۱۳۵۸ از ساعت ۸تا۱۲ و ۱۵تا۱۸ در محل دانشکده ، تقاطع خیابان استاد مطهری (تخت طاوس‌سابق) ومبارزان (روزولت) توزیع خواهد شد.
۲- آزمون برای داوطلبان مسابقه ورودی ساعت ۸صبح روز دوشنبه پنجم شهریور ماه در محلی که روز توزیع‌کارت معین و باطلاع میرسد انجام خواهد شد.

تذکر :
۱- زبان خارجه برای مسابقه ورودی ودوران تحصیل در دانشکده انگلیسی یافرانسه میباشد.
۲- داوطلبانیکه مجموع نمره‌های مسابقه ورودی آنان‌از ٥۰ درصد کل نمره‌ها کمتر باشد اصولا مردود شناخته میشوند.
۳- از بین قبول شدگان، اسامی۳۰۰ نفر که نمرات آنان بیش از دیگران باشد آگهی وسپس تعداد مورد نیاز (۱۵۰) نفر از طریق مصاحبه (که دارای ضریب ۲ خواهد بود)انتخاب خواهند شد.
٤- کسانیکه در مسابقه ورودی پذیرفته میشوند بایدطبق آگهی رسمی دانشگاه تهران در موعد مقرر برای‌نیمسال اول ٥۹-۱۳۵۸ ثبت نام نموده و در امتحانات پایان ترم میانگین قابل قبول بدست آورند در غیر اینصورت حق‌قبولی آنان در مسابقه ورودی از بین خواهد رفت.

دانشکده‌الهیات ومعارف‌اسلامی-دانشگاه تهران

برگ درخواست شرکت در مسابقه ورودی دانشکده الهیات و معارف اسلامی

محل درج حرف به حرف نام خانوادگی از راست بچپ
اینجانب: نام خانوادگی ...
محل درج حرف بحرف نام از راست بچپ
نام : ...
نام پدر .... سال تولد .... شماره شناسنامه .... محل صدور ....
دارای دیپلم ... مایلم در مسابقه ورودی دانشکده الهیات و معارف اسلامی
شرکت نمایم زبان خارجی که امتحان خواهم داد انگلیسی- فرانسه -
بضمیمه این درخواست : ٤ قطعه عکس ٤×۳ بادرج‌مشخصات در پشت آن ونیز فیش بانک ملی شعبه ...
بشماره ... بمبلغ پانصد ریال به حساب ۱۵۹۵ دانشکده الهیات و معارف اسلامی دربانک ملی‌ایران
شعبه زهره ، واقع در تهران - خیابان مبارزان (روزولت سابق) بین میدان ۱۷ شهریور وتخت طاووس ارسال‌میشود.
نشانی محل اقامت در تهران:
نشانی محل اقامت در شهرستان :
شماره تلفن : امضاء

تذکر :
۱- هیچگونه مدرک تحصیلی نباید همراه این‌درخواست فرستاده شود.
۲- مبلغ حق ثبتنام و مدارک مسترد نمیشود.
آ-۲۱۰۸۱

امام: خارج از صف‌ها هیچ حقی در نهضت ندارند

بمناسبت قیام ملی پانزدهم خرداد ماه امام خمینی دیروز در مدرسه فیضیه‌مقم سخنانی بیان کرد .

متن سخنان امام به‌این شرح است :

بسم‌الله‌الرحمن‌الرحیم

پانزده خرداد چرابوجود آمد و مبدء آن چه بود و دنباله آن‌در سابق چه‌بود والان چیست و بعد ها چه خواهد بود ؟

پانزده خرداد را چه‌کسی بوجود آورد ودنباله آنرا کی‌تعقیب کرد والان دنباله آنرا چه‌کسی تعقیب میکند وپس ازاین امید به‌کیست؟

پانزده خرداد برای‌چه مقصدی بود و اکنون برای چه مقصدی است وبعدها برای چه مقصدی خواهد بود .

پانزده خرداد را بشناسید، مقصد پانزده خرداد را بشناسید و کسانی را که‌امید میرود از این‌ببعد آنرا تعقیب کنند بشناسید و‌مخالفین پانزده خرداد ومقصد پانزده خرداد را بشناسید.

پانزده خرداد ازهمین مدرسه فیضیه شروع‌شد. عصر عاشورا درهمین مدرسه اجتماع عظیم بودو بعداز اینکه صحبت هاو افشاگری هائی شد دنباله آن منتهی به پانزده خرداد گردید .

پانزده خرداد برای‌اسلام وبه‌اسم اسلام‌بودو بمبدءایت اسلام و راهنمائی روحانیت بوجود آمد.

وهمین جمعیت ها که الان اینجا هستند بودند که پانزدهم خرداد را بوجود آوردند و همین صنف وجمعیت ها بودند که کشته شدند وهمین طبقه از افراد اسلامی بودند که برای اسلام قیام کردند و هیچ نظری جز اسلام نداشتند.

پانزده خرداد را بوجود آوردند همین جمعیتی که مکتبی غیر از اسلام ندارد پانزده خرداد را تاکنون دنبال کرده‌اند، وبه‌همین‌جمعیت که‌مکتبی غیر از اسلام ندارند امید است که نهضت مارا به ثمر برسانند .

باید دید این جمعیت کی هستند ، اینهائی که پانزده خرداد را بوجود آوردند و آنهائی که در پانزده خرداد آنطور که مشهور است پانزده هزار فدائی داده‌اند وآنهائی که بعداز قتل‌عام پانزده خرداد و پانزده‌های‌خرداد در میدان‌ها آمدند و چه‌قشرهائی بودند ؟

آنهائی که برای شکستن سد رژیم فعالیت کردند، آنها که به خیابانها ریختند و فریاد الله‌اکبر کردند همین قشر از جمعیت بودند . حق‌مال همین قشر از جمعیت است . دیگران هیچ حقی ندارند . الان کی‌دارد مسیر ملت‌را منحرف میکند ؟ چه گروههائی هستند که می‌خواهند ملت را از این‌مسیر منحرف کنند ؟ چه‌جمعیت هائی هستند که نهضت اسلامی را میخواهند ازاسلامیتش منحرف کنند. اینها گروههائی هستند که عده‌ای ازآنها قضایا را نمی دانند و جاهلند و عده‌ای هم هستند که عالما - عامدا با اسلام مخالفند .

آنهائی که جاهلند باید هدایتشان کرد ، باید به آنها گفت که ای‌آقایان که خیال میکنید به‌غیر اسلام در ایران میتواند چیزی پیش‌ببرد ، ای کسانی که گمان میکنید غیر اسلام رژیم را ساقط کرده است ، ای‌کسانی که احتمال میدهید که غیر مسلمین و غیر اسلام کس دیگری دخالت داشته است ، شما مطالعه کنید ، بررسی کنید ، سنگ‌قبراشخاصی را که در پانزده خرداد جان داده‌اند ببینید ، اشخاصی که آنان شهید شده‌اند چه کسانی بوده‌اند ؟ اگر یك سنگ‌قبراز اشخاصی‌غیراسلامی پیدا کردید اگر در قشرهای اسلامی یك سنگ قبر از آن درجه‌های بالا پیدا کردید ، ولی من میدانم که‌پیدا نمی‌کنید ، هرچه هست این قشر پائین است . این قشر کشاورز و این قشر تاجر مسلم و کاسب مسلم است . این روحانی متعهد است هرچه هست از این قشراست .

در خطا هستند

پانزده خرداد را اینها به تبع اسلام بوجود آوردند وبه تبع اسلام حفظ و نگهداری کردند و میکنند .

کسانی که گمان می کنند غیر قدرت اسلام می‌توانست یك چنین سدی را بشکنند ، در خطا هستند .

اما آن قشری‌راکه‌به واسطه مخالفت بااسلام یا مامخالفت میکنند، باید باهدایت علاج کرد‌و‌الا شما باهمان مشتی که رژیم راازبین بردید این‌وابسته‌هارا ازبین خواهیدبرد.

از پانزده خرداد تاکنون‌آنچه که‌تحقق‌پیدا‌کرده است با فعالیت همین‌قشر وباجان‌نثاری وبه‌خون‌دادن همین طبقه بوده است . اینهاحق‌دارندودرهمه‌چیزهائی‌که باید تحقق‌پیدا بکند، رای بدهند، اینهائی که‌درخارج بوده‌اند وحالا آمده‌اند و آنهائی که‌درخارج صف‌بوده‌اند وحالاوارد صف شده‌اند هیچ حقی در این نهضت ندارند، ونظرآنها هیچ اعتباری ندارد.نظر آن ملتی‌که نهضت‌را بوجود آورد وقدرت‌های بزرگ‌راشکست وبعدازاین هم بدنبال همین‌نهضت خواهدبود مورد قبول‌است ونظر اینها میزان است، نظرهای دیگران اگرموافق با نظر اینهاو دنباله اسلام‌است واگر بااسلام‌و احکام اسلام‌است اهلاو مرحبا ولی‌اگرمنحرف‌است باید بروند آنجائی‌که قبلا بوده‌اند

انحرافات را ازکجا بشناسیم واز کجا فرق بین قشر بوجود آورنده نهضت راباقشرهای مخالف نهضت بدانیم واز کجا بفهمیم ؟

از نوشته‌های آنها، ازگفتار آنها، از اجتماعات آنها، از میتینگ‌های آنها. هراجتماعی که‌براساس اسلام و قوانین اسلام‌است درمسیر این ملت میباشدو هراجتماع‌و هرنطق و هر خطابه وهرقلم‌فرسائی که‌برخلاف مسیر اسلام‌است ،هرچه باشد خلاف این نهضت‌است.

شما خون رادادید ومخالفین میخواهند استفاده را ببرند. مخالفین شما میخواهند میوه زحماتی راکه شما کشیدید بچینند،مخالفین شما ملت ستمدیده ،مخالفین شما ملت ستمدیده، درزمان طاغوت هم هیچ‌رنجی نبرده‌اند برای اینکه تابع بوده‌اند موافق و یاساکت بوده‌اند. حالاکه شما سفره‌را پهن‌کردید اینها برای استفاده بدور سفره نشسته‌اند. کاش میگفتند شما هم شریك، لیکن میگویند مابله وشما نه،‌و روحانیت نه،ماو قشرهای دیگر نه.

آنهاهمه چیز را برای‌خودشان میخواهند.

ای غرب‌زده‌ها، ای اجنبی‌ها، ای اجنبی‌زده‌ها، ای‌انسان های میان تهی وای انسانهای بی‌محتوی به‌خود آئید.

همه‌چیز خودتان را.غربی نکنید . چیزهای خوبی را که در غرب است ملاحظه کنید ، جمعیت حقوق بشری را که در غرب است ببینید تاچه اشخاصی هستند و چه‌مقاصدی دارند آیا اینها می‌خواهند حقوق بشر را حفظ کنند یا حقوق‌ابر قدرتها را ؟

اینها دنبال ابر قدرتها هستند و حقوق ابرقدرتهارا میخواهند تامین کنند .

شما ای حقوقدانان ، ای جمعیت حقوق بشر دنباله این‌حقوقدانان غربی نروید ، شما مثل‌قشر زحمتکش قیام کننده ایران حقوق بشر را اجرا کنید ، زیرا اینهاجمعیت حقوق‌بشر .هستند .

این افراد برای حقوق بشر زحمت می کشند . اینها آسایش بشر را تامین می کنند . شما حرف میزنید ولی اینها عمل میکنند .

منهم حقی ندارم

این کارگرها ، این دهقانها جمعیت حقوق‌بشر و حقوقدان هستند . اینها عمل میکنند و شما فقط می‌نویسید . هیچیك از شما درراه رسیدن بشر به حقوق خودش فعالیت ندارید ، آنکه فعالیت دارد همین جمعیتی است که امروز قیام‌کرده و در ۱۵ خرداد ٤۲ هم قیام‌کرد، اینها چون مسلمند برای بشر دلسوزند و اسلام‌برای بشر دلسوز است . شما مسیرتان غیر اسلام است‌وبرای بشر هیچ‌کاری نمیکنید ، می‌نویسید و میخواهیدنهضت را منحرف کنید . میگوئید و میخواهید نهضت رامنحرف کنید . از ۱۵ خرداد تا حالا شما خون داده‌اید ، من که اینجا نشسته‌ام هم هیچ حقی ندارم .

شما مردم خون دادید و شماها به میدان رفتید و مبارزه کردید . ما هیچ حقی نداریم ما باید برای شما خدمت کنیم . خودمان نباید استفاده کنیم نه استفاده عنوانی . خاك‌برسرمن ،خاك‌برسر من اگر بخواهم‌استفاده عنوانی‌بکنم(دراینجا حاضران بشدت‌ابرازاحساسات کردند وجمع کثیری‌ازآنان در حالی که‌شعاردرود بر خمینی میدادند بگریه افتادند).

خاك‌برسر من‌که بخواهم خون‌شما ریخته بشودو من استفاده‌اش راببرم، طبقه‌های بالا، آنهائی‌که هیچ فعالیت نداشته‌اند و مخالفت هم‌نمیکردند حق‌ندارند و نباید حقی داشته‌باشند لیکن اگراز حالا خدمت بکنندصاحب حق‌میشوندو من مایوسم ازاین که‌آنان خدمت بکنند.

آنهائی‌که نظرانحرافی‌دارند، آنهائی‌که نظر خیانت به اسلام‌واین ملت‌رادارند آنهائی که‌اسلام‌هزارو چهارصدساله راکافی نمیدانند، آنها باید حسابشان را از ملت جداکنند،و جداهم هست.

ما ازاین‌به بعد احتیاج‌به شما داریم احتیاج به همین طبقه داریم‌وازآن طبقات بی‌نیازیم.

امروز روزیست که اسلام‌باید تحقق‌پیدا بکند.

این حرفهاکه‌این روزها گفته میشود نظیر همان‌حرف هائی است‌که در گذشته بما‌گفته‌میشد، که باید صبر کنید وحالازود است اما اگرما احکام اسلام رادراین انقلاب‌و در این نهضت پیاده نکنیم کی‌پیاده خواهیم کرد .وپس‌از این چه وقت چنین نهضتی‌تحقق پیدا میکند. اگراین نهضت‌خدای نخواسته به‌خاموشی بگرایدچه کسی میتواند دیگراسلام را بیاورد اگرها امروز قوانین اسلام‌را اجرا نکنیم کی اجرا کنیم.

آقایانی که میگویند الان نمیشود، بگویند پس کی میشود باینان بایدگفت پس بگوئید برای همیشه اسلام نه، بگوئید نهضت‌منهای اسلام‌و همانطوری که گفتید اسلام منهای روحانیت ، یعنی نهضت منهای اسلام، اگر باین نهضت اسلام‌و احکام‌اسلام را موبه‌مو اجرا نکنید بایدمایوس باشیدو بدانید که‌دیگراسلام پیاده‌نخواهدشد.

آنهائی‌که‌به‌اسلام عقیده‌دارند آنهائی‌که دلشان‌برای قرآن می‌طپد بایدامروز فعالیت کنند.

غیراز اسلام نمیخواهیم

۱۵خرداد برای همین‌بود قیام روحانیون در۱۵ خرداد برای همین بود بعدازآن‌هم دنباله کار همین‌بود. آری‌اسلام بود « لیس‌الا »ماغیر اسلام نمیخواهیم واسلام در همه وقت و خصوصا الان قابل اجرا است.

آقایان به‌گفته‌های خودتان توجه کنید، به‌نوشته‌های خودتان توجه کنید. اسلام شمارا از قید وبند آزادکرد، توجه کنید که‌اسلام شمارا از خارج بلاد به‌داخل‌کشانید، توجه کنیدکه اسلام شمارا از زاویه‌ها بیرون کشید، از کنج خانه‌ها بیرون کشید، توجه کنید که‌اسلام قلم شما را آزاد کرد، توجه کنیدکه اسلام بیان شمارا آزادکرد.

آری اسلام آزاد کردکه حالا بمضد اسلام باشید .

آیا مسلمین می‌توانند تحمل کنند که‌اسلام و خون‌مسلمین شمارا آزاد کند وآنوقت شما برضد اسلام قیام کنید ، این کفران نعمت است .

خداوند این نعمت‌را بشما داد، شکرانه‌نعمت‌اینست که از اسلام تبعیت کنید .

از حرف‌هائی که می‌زنید توبه کنید، از نوشته‌هائی که می‌نویسید توبه کنید گرایش به‌اسلام کنید .

به طبقات پائین‌که شما آنهارا پائین می‌دانید ولی ازشما بالاترند توجه کنید .

واینها چهره‌نورانی اسلام و مسلمینند. چهره هائی هستند که رسول خدا آنهارا می‌پذیرد، چهره‌هائی‌هستند که محبوب رسول خدا هستند .

به‌اینها گرایش پیداکنید وبراینها وارد بشوید .

چهره خودتان‌را براینها منطبق کنید. آراء خودتان را بااینها منطبق کنید. چقدر از غرب دم میزنید. اینکه احکام اسلام را بااحکام غرب بسنجید غلط است، شکر نعمت اینست‌که به‌اسلام وفادار باشید.

من به‌شما اخطار می‌کنم که به‌اسلام وفادارباشید. من به‌شما نصیحت می‌کنم، من درهمین مدرسه شاه را نصیحت کردم یک عصر عاشورا بودکه من خطاب به‌شاه گفتم کاری نکن که ملت ترا بیرون کند، اما نشنید وکاری کردکه ملت بیرونش کرد. شما که چیزی نیستید .

امام دراینجا خطاب به‌مخالفان‌اسلام گفت: برادران من از هرقشری که هستید هنوز وقت نگذشته است ، وقت توبه باقی است، بیائید برادروار باملت دراین‌راه، راه‌پیمائی کنید. یکی از شما داخل این جمعیت نیست ، بیائید بااین مردم هم رای وهمصدا باشید. بیائیدبه‌شکرانه این نعمت از اسلام‌که همه شما را نجات داد وفاداری کنید. ذخیره اسلام باشید، برادرهای من آنچه‌میخواهیم در اسلام‌هست. آنچه می‌خواهیددرکنج این‌مدرسه‌هاست. زندگی روحانیون را ببینید وبا آنهائی که برای بشر دلسوزی می‌کنند مقایسه کنید. ببینید اینها در چه حالی هستند، ببینید زندگی روحانیت چیست؟ ببینید زندگی طبقه کارگر چیست؟ ببینید زندگی کشاورز چیست؟ ببینیدزندگی کاسب چیست ؟

به‌اینها فکر کنید. دلسوزی این نیست‌که‌قلم‌برداریدو برضد اسلام، به‌اسم حقوق بشر، به‌اسم حقوقدان‌مطلب بنویسید. بااینها همراهی کنید شما آیا تاحالا برای این ملت از جیب خودتان چیزی خرج کرده‌اید شمارا به وجدانتان ارجاع می‌دهم. آنهائی که دلشان برای این مستمندان وبرای بشر می‌سوزد همین زن‌های اطراف شهر قم وزن‌های جنوب تهران‌وزن‌های جنوب‌شهرستان ها بوده‌اند - جنوب به‌آن معنی‌که شما می‌گوئید- ازطبقه پائین بوده‌اند وهستند اینها هستند که حقوق بشر را می‌دانند وبه‌آن عمل می‌کنند .

شما چه کردید ؟

اینها طلاهای خود راکه ذخیره پنجاه سال بیست سال سی سالشان بود به مستمندان دادند . حال باید از شماپرسید شما چه کردید بگوئید .

شما هم به این مستمندان به این طبقه کمک کنیدوبا آنها همراه بشوید . نمیگویم پول بدهید ، میگویم قلم و قدمتان موافق ملت باشد ، رایتان موافقبا اسلام باشد .اسلام راحفظ کنید ، اسلام برای شما خوب است . اگر آخرت را هم قبول ندارید ، برای دنیایتان خوب است .

با روحانیون مخالفت نکنید ، روحانیون برای دنیاتان خوب هستند . این قشر روحانی متعهد ، این قشر روحانی که در این حجره های کوچک دوسه نفری زندگی میکنندکه از همین حجره ها هم بیرونشان کرده بودند - این جمعیت زاغ‌نشین است. همین افراد که در اطراف شهرها هفت نفر هشت نفرشان در یک سوراخی زندگی میکنند ، اینها حقوق بشر را بهتر تامین میکنند و اینها جمعیت دلسوز برای بشر هستند .

اینها جمعیت حقوق بشرند نه من و شما .

بیائید برای اینها فکری بکنید ، برای دولت و ملت، برای این طبقه فکری بکنید اینها حق دارند ، حق اینها را اداکنید و همینها هستند که حق بشر راادا میکنند.

من‌به شما جمعیت هائی که هرچند روز دور هم می‌نشینید نصیحت میکنم . من علاقه دارم که همه شماسعادتمند باشید . من نصیحت میکنم که مسیر خودتان را از اسلام جدا نکنید ، مسیر خودتان را از روحانیت جدا نکنید . این قدرت الهی را ، این قدرت‌روحانیت را کمک قدرت الهی است، از دست ندهید .

اگر این قدرت ازدست برود، شما هیچ نخواهید بود، این‌قدرت‌روحانیت است که مردم را بهکوچه‌ها میکشد ،قدرت اسلام است که از حلقوم روحانیت بیرون میاید، اینها را نشکنید . در اینجا امام‌روبه خداگفت : خدایا تو میدانی‌که من برای اینکه معمم هستم از روحانیت طرفداری‌نمیکنم ،بلکه طرفداری من از این جمعیت است که میدانم این قشر هستند که میتوانند ملت را نجات بدهند .

این قشر هستند که مردم آنها را میخواهند . این مساجد است که این بساط را درست کرده است،این مساجد است که این نهضت را درست کرده است ،درعهد رسول‌الله وبعد از رسول‌الله هم تامدتها مسجد مرکز اجتماع سیاسی بود، مرکز تجهیز جیوش بود، محراب یعنی مکان حرب، مکان جنگ ، آنهم جنگ با شیطان و جنگ با طاغوت که اینها از محرابها سرچشمه گرفت چنانچه بیشتر محرابها بود که از آنها جنگ سرچشمه میگرفت و از محرابها سخنرانی میشد .

ای ملت ، مسجد های خود را حفظ کنید . ای روشنفکران مسجد ها را حفظ کنید، روشنفکرغربی نباشید، روشنفکر و اردانی نباشید ، ای حقوقدانها مسجد ها را حفظ کنید ، به مسجد بروید ،این مسجدها را حفظ کنید تا این نهضت به ثمر برسد تا مملکت‌شمانجات پیدا کند ،خداوند انشاءالله این مسجدها را برای ما حفظ کند . خداوندانشاءالله روحانیون را برای ماحفظ کند . خداوند انشاالله مخالفین را هدایت کند ، خداوند انشاالله ملت ما را سعادتمند کند . والسلام علیکم و رحمت‌الله و برکاته ...

ملاقات دانشجویان مسلمان

یکهزار نفر از نمایندگان سازمان دانشجویان مسلمان و انجمنهای اسلامی‌دانشگاه ها در قم با حضرت‌آیت‌الله منتظری ملاقات کردند.

در این دیدار آیت‌الله منتظری ضمن تجلیل از شهدای ۱۵ خرداد یادآور شد : من وقتی در زندان بودم و می‌شنیدم در این مبارزات اخیر و زلزله‌طبس دانشجویان و روحانیون مسئول با هم همکاری می نمایند بسیار خوشحال می شدم .

ایشان در قسمت دیگری ازسخنان‌خود ازدانشجویان خواست تااختلافات جزئی را کنار گذاشته ویکپارچگی خود را با روحانیون مسئول و سایر اقشار در راه‌اسلام برهبری امام‌خمینی حفظ کنند .

باند خرید و فروش اسلحه کشف شد

اعضای باند عقرب سیاه که به کار خرید و فروش اسلحه مشغول بودندتوسط افراد کمیته‌منطقه ۱۳دستگیر شدند .

اعضای کمیته کهاز چندی قبل آگاه شده بودندشخصی مبادرت به فروش اسلحه می‌کند در تعقیب این‌شخص پرداختند و سرانجام او را که از افراد سابقه‌دار است و پرونده های متعددی در زمینه قاچاق مواد مخدردارد دستگیر کردند .

بادستگیری وی شش نفر دیگر دستگیر شدند که پس از تحقیقات اعتراف کردند باندی را بنام عقرب سیاه تشکیل داده بودند که به خرید و فروش اسلحه می‌پرداختند .

مجالس ترحیم

مام بزرگوار وگرامی ما نیز که فرشته‌ای راستین و انسانی کم‌نظیر بود، با زندگی وزندگان وداع کرد .
بدری‌الملوک کتیبه‌ای - جایل کتیبه‌ای

با تاثر بسیار درگذشت اندوهناک و ناگهانی بانو جهان تاجار (کتیبه‌ای) که نمونه‌ای ارزنده از فضیلت و تقوی، انسانیت وفداکاری بود باستحضار خویشاوندان ودوستان می‌رسد. به‌جهت اجرای نیات والای آن مرحومه‌ونیزتالمات روحی، هزینه مراسم یادبود صرف خیرات و مبرات خواهد شد .
خانواده‌های: کتیبه‌ای، طباطبائی، ویژه ، زیارلو ، صدری، شیوا، سنجری، آزرمی، حشمتی، امیریزدگردی ، عیوقی، هادیخانی، وحدانی، نصیری امینی .

فوت ناگهانی فرزند دلبندم سید محمد رضا ماهوتچی را باطلاع اقوام وآشنایان می‌رساند. مجلس ترحیم زنانه و مردانه روز پنجشنبه هفدهم خرداد ماه جاری ازساعت ۲ الی٤ بعداز ظهر درمسجد فخرالدوله برگزار میگردد.
سید اسداله ماهوتچی
خانواده‌های: ماهوتچی، وصال شیرازی، بنی‌اسد ، صدری، گل‌کار، ناظمی، گروسیان ، کتابچی، نیری ، دکتر منشی‌زاده، هادیان، رسائی،نیکپور، کریم‌آبادی، جواهری، مقدم، بحرانی، حاجیان .

اذامات العالم ثلم فی‌الاسلام ثلمة لایسد هاشیئی
ارتحال تاسف‌انگیز عالم ربانی و فقیه شریعت نورانی اسلام حضرت آیت‌الله آقای حاج میرزا مصطفی صادقی‌قمی راباطلاع می‌رساند. بدنبال مجالس ختم فقید سعید ازسوی مراجع عظام تقلید، مراسم‌شب هفت‌آن‌بزرگوار عصرپنجشنبه ۱۷ خرداد ماه جاری از ساعت ٥ تا۷بعد از ظهر در مسجد امام قم برگزار خواهد گردید .

با نهایت تاسف وتاثر درگذشت نابهنگام شادروان حاج محمد باقر جواهریان را که در اثر حادثه رانندگی بوقوع پیوست باطلاع کلیه فامیل- دوستان وآشنایان می رساند مجلس ترحیم زنانه و مردانه آن شادروان از ساعت ۳ الی٥ بعد از ظهر روز پنجشنبه ۱۷ر۳ر۱۳۵۸ در مسجد الجواد منعقد می‌باشد .
حاج علیمجد جواهریان و خانوادهای جواهریان ، شرابیانی، حسینی، جواهری، رحمانی، مباشر ، لسانی ، زمردی، زمردیان ، عبدالصمدی ، نقرهچی ، پارسی‌نژاد ، پورجواهریان، جزایری، گودرزی بستوده، خواجه نوری، شیبانی، خاورمنش، فروتن،پورصادقی، خاجوئی، درةالتاج، نعمت‌زاده، محبوب، آل‌آقا، شیری، نصیری مطلق ، صدقی، ناصر قدسی، حذاقی وسایر خانوادهای وابسته .

بانهایت تاسف درگذشت پدر عزیزمان وبزرگ خاندان‌طلوعی، محمود طلوعی تهرانی را باطلاع دوستان و آشنایان میرسانیم. مجلس ختم فقید سعید روز پنجشنبه ۱۷ر۳ر۵۸ از ساعت ٤الی٦ بعد ازظهر در مسجدالجهاد (فخرالدوله سابق) منعقد میباشد.
مهین- مهجبین- احمد وجواد طلوعی تهرانی - خانواده های: طلوعی تهرانی- خصوصی- میرسپاسی- رفیع‌نژاد- فرزانه- آملی- منصوریان - کاتوزیان- زرندی- کاظم‌زاده توتونچی - نایبکاشی- طوسی- اصفرزاده- مرتضائی.

بانهایت تاثر درگذشت بانو معصومه - عزیز آقا، همسر مرحوم قاسم گودرزیان را باطلاع میرساند مجلس ترحیم آن مرحومه زنانه ومردانه روز پنجشنبه ۱۷ر۳ر۵۸ از ساعت ٥الی۷ بعدازظهر در مسجد محمدیه واقع در خیابان سپه باستان‌منعقد است.
خانواده‌های گودرزیان- مهپور- واعظی- رفیعی- سالک امینی- وزیری و خانواده‌های وابسته.

باکمال تاسف فوت آقای جالی‌بالداساریان پدر یکی از کارمندان این شرکت را باطلاع میرساند، ضمن عرض تسلیت بهبازماندگان آن مرحوم مجلس ترحیم درروز پنجشنبه تاریخ ۱۷ خرداد از ساعت ۲بعدازظهر درمحل کلیسای ارامنه واقع درخیابان قوام‌السلطنه سابق برگزار خواهد شد.
شرکت «آی.بی.ام» شعبه ایران

بسمه تعالی
بمناسبت رحلت حضرت آیةالله آقای حاج سید احمد مستنبط که از علماء بزرگ نجف اشرف و مورد ارادت و علاقه جوامع مذهبی بوده‌اند مجلس فاتحه‌ای از ساعت ۱۰-۱۲ روزپنجشنبه دوازدهم‌رجب (۱۷ر۳ر۱۳۵۸) درمسجد آذربایجانیها منعقد است مومنین خصوصا علماء اعلام‌دامت برکاتهم باشرکت خود تعظیم شعائر مذهبی خواهندفرمود.
محمد باقر آشتیانی ، سید محمد علی سبط، میرزاآقا شیرازی، عابنقی الموسوی الطهرانی، الاثم محمد صادق اللواسانی، السید احمد الشهرستانی، سید رضی شیرازی، السید احمد الگلپایگانی، محمد مهدی الموسوی الخاخالی، میرزا یوسف الایروانی، سید رضا مصطفوی تفریشی ، جمال الملایری، حسن سعید، محمد رضا جعفری ، محمد صادق جعفری، سید محمد نوری، مصطفی مسجد جامعی، سید جواد علم‌الهدی، سید محمد برهانی، الاحقر محمود الانصاری القمی .

موت العالم ثلمه
بمناسبت رحلت عالم ربانی وفقیه عظیم‌الشان حضرت آیةالله العظمی آقای حاج سید احمد مستنبط قدس‌سرمکه متجاوز از چهل سال در نجف اشرف بوده‌اند مجلس‌ختمی در روز پنجشنبه ۱۷ر۳ر۱۳۵۸ از ساعت ۱۰تا۱۲ صبح در مسجد آذربایجانیها منعقد می‌باشد. شرکت‌عموم طبقات‌بویژه سلسله جلیله علماء اعلام دامت برکاتهم تجلیل از مقام‌شامخ روحانیت وتسکین خاطر بازماندگان خواهد بود .
ضمنا مجلس ختم زنانه همان روز از ساعت ٥تا۷ بعد از ظهر درمنزل نخجوانی واقع در نارمک میدان ٤٤ پلاک ٦۷ برقرار می‌باشد .
خانواده‌های: مستنبط، مصدرالدمور، شفائی ، حسینی، شربیانی، اشرفی، نخجوانی، دلیل، منافی، سادات حقیقت، شریفی، ولوی، حشمت‌پور، محرابیان، موسوی، جزائری، خزاعی، موسوی کافی .

بانهایت‌تاسف درگذشت‌ناگهانی حاج علی‌اعتماد مظاهری بزرگ خاندان مظاهری مدیر چاپ تهران را باطلاع اقوام‌و دوستان می‌رساند مجلس ترحیم زنانه ومردانه آن مرحوم در روز پنجشنبه ۱۷ر۳ر۵۸ از ساعت ۳ الی٥ بعد ازظهردر مسجد حاج حسن واقع درخیابان حنیف‌نژاد (شاپورسابق) اول خیابان بوعلی منعقد میباشد.
خانواده‌های اعتماد مظاهری ، اعتماد ، مظاهری ، نوروززاده، اعتمادفر، افضلی، جوانتاش، نوید، خواجوی، رستمی، زرقانی،شاهین، مجیدی،مجلسی،بشیری، شاه‌آبادی، قاسمیان سهام، امیری،صدری، رزاقی‌پور، نوذری، جواهری.

انالله و اناالیه راجعون
بانهایت‌تاسف واندوه‌فراوان درگذشت مرحومه اقبال‌الملوك هیرسا همسر آقای اسمعیل نعیمی را به‌اطلاع دوستان و آشنایان میرساند مجلس ترحیم مردانه وزنانه آن مرحومه در روز پنجشنبه ۱۷ر۳ر۵۸ از ساعت ٤تا٦ بعد ازظهر در مسجد امیر واقع درخیابان امیرآباد شمالی مقابل پمپ‌بنزین برگزار می گردد .
خانواده‌های: هیرسا (علی‌زاده)، نعیمی، امیدوار تهرانی، خونساری، شریفپور، علیینی، اردکانی، آیت‌الله تقوی شیرازی، کرامتیان، کرامتی، یاور، صالحی،ممتحن، تشکری، شفیقی، تقوی، بافقی، شاعری یزدی .

مدیران شرکت سهامی سفالگر
بانهایت تاسف وتالم درگذشت نابهنگام شادروان مرحومه اقبال‌الملوک هیرسا صبیه گرامی جناب آقای مهدی هیرسا رئیس هیئت مدیره شرکت را باستحضار میرسانند مجلس ترحیم مردانه وزنانه آن‌مرحومه در روز پنجشنبه ۱۷ر۳ر۵۸ از ساعت ٤تا٦ بعداز ظهر در مسجد امیر واقع در خیابان میرآباد شمالی مقابل بمپ‌بنزین برگزار میگردد
حبیب‌الله شاعری یزدی

بانهایت تاثر درگذشت فضه یحیائی را در آستارا باطلاع دوستان و همشهریان آستارائی میرساند، بهمین مناسبت مجلس یادبود مردانه و زنانه روز جمعه ۱۸ر۳ر۵۸ ازساعت ٤ الی٦ بعداز ظهر در مسجد حاجی امجد واقع در خیابان خوش بین چهارراه سه غربی وخوش منعقد میگردد.
خانواده‌های : عباسیان، یحیائی، فقیهی، عباسپور، نگائی، زینیان، اقوامی، آبنجام، لشکری، ملکنیا .

هوالباقی
باکمال تاسف درگذشت ناگهانی شادروان آقای حاج حسین شمسی‌پور رابااطلاع بستگان و وابستگان میرساند، مجلس ترحیم مردانه فقید سعید روز پنجشنبه ۱۷ر۳ر۵۸ از ساعت ۱۷ تا۱۹ درمسجد منشورالسلطان و اقع‌درانتهای خیابان سپه مقابل بیست‌متری شعاع‌السلطنه برگزار میگردد. مجلس ترحیم زنانه در همان ساعت درمنزل شادروان واقع در خیابان سپه ده متری شعاع‌السلطنه کوی شمسی‌پور منعقد خواهد بود .
خانواده‌های: شمسی‌پور، قدیری اصلی، زائری، هدی، بصیری، اطاعت، شاد، ضمیری، شیرین‌سخن، صدر واثقی، بابائی، حاج ناظری .

✝

بانهایت تاثر وتاسف درگذشت پدر بزرگوارمان آرشاویر یعقوبیان رابااطلاع دوستان و آشنایان میرساند .
مراسم شب هفتم درساعت ٥ر٤ بعدازظهر روز جمعه ۱۸ر۳ر۱۳۵۸درکلیسای سورپ سرکیس درتقاطع خیابان ها‌ی‌ویلا وکریمخان زند برگزار میشود.
مهندس ساهاک یعقوبیان - ژنیک یعقوبیان -گارنیک گالوستیان - ماریت گالوستیان - سروژ یعقوبیان - افیک یعقوبیان .

یادبود

ای گریزان از قفس ای بلبل گم‌کرده لانه
ای دلی پرخون زحسرت برده از دلت زمانه
ای که باصد آرزوها راه خود کردی توپایان
کی فراموشت توان کرد همچون دری تویگانه

فرزند عزیزمان مسعود امیدوار

یکسال است که دل سوخته وداغدار ما بهانه ترا میگیردو سکوت وظلمت برکاشانه بی‌فروغمان سایه گستر شده یادت همه وقت در دلهای ما آتش بپا میکند که باباران‌اشک هم خاموش نمیشود روز پنجشنبه هفدهم خرداد در شبستان شماره ۲ بهشت‌زهرا برای شادی روح پاکت گرد می‌آئیم و خاطرت را گرامی میداریم.

برای اطلاع دوستان وبستگان وسیله نقلیه راس ساعت۳ بعدازظهر پنجشنبه ۱۷ خرداد از میدان اول آریاشهر مقابل‌بانک ملی حرکت میکند.
پدر ومادر وخواهران داغدارت امیدوار

الهی، رضائیم بهرضای تو
پنج شنبه ۱۷ر۳ر۵۸ چهل روز از درگذشت جانگدازشادروان مرحوم مهندس سید مرتضی روحانی میگذرد. به سبب تالمات و تاثرات روحی مراسم چهلم بطور عمومی برگزار نمیشود، هزینه این مراسم صرف امور خیریه خواهد شد. یادآن عزیز ازدست رفته گرامی باد.
خانواده‌های روحانی، بهمنی وبستگان

بانهایت تاسف وتاثر درگذشت شادروان محمود وثوقی را در شهرستان گلپایگان باطلاع میرساند . مجالس ترحیم‌وشب هفت درگلپایگان برگزار گردیده و مجلس یادبودی کمبهمین مناسبت قراربوددرتهران برگزارگردد بعلت تالماتروحی‌انجام نخواهد شد وهزینه مربوطه صرف امور خیریه گردید .
همسر وفرزندان : فاطمه وثوقی (قادری) سطوبی مرتضی - مجتبی - ناصر - نیره - منصور- مصطفی وثوقی.
خانواده های وابسته : وثوقی، شاکری ،حاجی‌محمدی، مهران - صفائی وسایر بستگان .

بمناسبت اولین سالگرد درگذشت شادروان میرعبدالله‌ارجمند مجلس یادبودی روز پنجشنبه ۱۷ر۳ر۵۸ از ساعت ٥الی۷ بعداز ظهر در منزل آن مرحوم منعقد میگردد. خانواده ارجمند

تسلیت

جناب آقای دکتر جواهریان
مصیبت وارده را بهجنابعالی وبازماندگان آن مرحوم صمیمانه تسلیت عرض می‌نمائیم و از خداوند متعال صبر و شکیبائی مسئلت داریم.
کارکنان داروخانه سالار
نظیری‌فرد - پیمان - علی‌وحسین تابان- برشان- رضائی
آ-۱۸۳٦۱

همکار محترمه خانم آهنگران
مصیبت وارده را به شما و خانواده محترمتان تسلیت عرض مینمائیم .
از طرف کارکنان خدمات تلفنی (۱۱۸) گروه۱۲۰

جناب آقای مهندس مهران اندیشمند
فوت نابهنگام پدر گرامیتان را تسلیت‌عرض نموده سعادت‌و سلامتی خود و خانواده محترم را از خداوند خواستاریم.
کارکنان و مدیران شرکت سیمکو اریکسون تهران- وشت

همکار عزیز آقای مهندس مهران اندیشمند
فوت نابهنگام پدر ارجمندتان را صمیمانه تسلیت میگویم.
فریدون کیا

پرسنل گارد گمرک بازرگان ،شهادت یدالله رحمتی را که دروقایع خرمشهر بدرجه شهادت مفتخر گشته . بهبازماندگان آن شهید وگارد گمرک خرمشهر ومردم رشید لرستان صمیمانه تسلیت میگوید

همکار گرامی آقای حسام منصوری
با نهایت تاسف مصیبت وارده درگذشت مادر گرامی سرکار خانم ومه گرامی جنابعالی را بشما بخصوص خانم محترمتان تسلیت گفته صبر جمیل‌وبقای عمر کلیه بازماندگان آن مرحومه را آرزومندیم .
کارکنان سازمان شهرستانهای موسسه اطلاعات

همکار محترم جناب آقای دکتر فائق صالحی
با اندوه فراوان مصیبت وارده را تسلیت عرض نموده وخودرا درغم شما شریک می‌دانیم .
از طرف پزشکان و کارکنان بیمارستان ملت قزوین - دکتر روحانی

جناب آقای محمدعلی‌وسرکارخانم و محسن وهادی نصیری
بااندوه فراوان فوت جانگداز جوان‌ناکام محمدنصیری را از صمیم قلب تسلیت عرض می‌نمایم .
مینو معتضدی

همکار ارجمند آقای ابوالفضل نصیری
کارکنان آموزش وپرورش ناحیه یک مصیبت وارده را بشما تسلیت می‌گویند وخودرا در این غم بزرگ‌شریک می‌دانند .
ناحیه یک تهران

همکار ارجمند جناب آقای پاکدل
درگذشت ناگهانی اخوی را تسلیت گفته خودرا درغم شما شریک می‌دانیم .
کارکنان هنرستان فنی نظام مافی

جناب آقای منصوری
فوت والده همسر گرامیتان را تسلیت می‌گوئیم.
مسجد سلیمان- مهدی و گیتی صرافزاده

سپاسگزاری

از کلیه دوستان و همشهریان ارجمند که بسبب فوت ناگهانی مرحوم دکتر رستم الهی برادر گرامی‌همسر اینجانب درگرمان بطرق گوناگون‌ابراز همدردی فرمودهاند صمیمانه سپاسگزاری نموده و ازاینکه بعلت تالمات روحی و مراجعت بتهران توفیق تشکر حضوری میسر نگردید امیدعفو دارم.
حسین حسینی گوهری

از عموم سروران گرام که از داخل وخارج کشورحضورا یابوسیله تلگرام وتلفن در عزای همسر وپدر عزیزمان شادروان آقای حاج محسن فریور بزرگ خاندان فریور ابراز همدردی فرموده‌اند صمیمانه سپاسگزاریم چنانچه بعلت تالمات روحی‌موفق به عرض تشکر حضوری نشده‌ایم تقاضای عفونموده وضمنابااطلاع کلیه سروران میرساند که مراسم چهلمین روز فقید سعید درمزار آن مرحوم واقع در جاده فرح‌آباد ساری باغ شخصی ایشان ساعت ٥ بعد ازظهر پنجشنبه ۱۷ خرداد ماه برگزار خواهدشد.
فخری فریور- محمد فریور- فرخ‌فریور- بهروز فریور - نازان فریور- فیروز فریور.

جشن میلاد

خجسته میلاد یگانه نوزاد بیت‌الله ووصی رسول‌الله (ص) حضرت علی‌ابن‌ابیطالب (ع) را بعموم مسلمین جهان بویژه ملت مبارز ایران تبریک عرض می‌نماید باشدکه دراولین بهار آزادی و آغاز انقلاب سازندگی اسلامی ایران از برکت میلاد باسعادتش بیشتر بمکتب حیات‌بخش آن ابرمرد تاریخ آشنا شویم بدین منظور مجلس جشنی در شب های جمعه وشنبه ۱۳و ۱٤ رجب بعداز نماز عشاء در مسجد آستانه سید ناصرالدین برگزار می‌گردد و دانشمند مجاهد جناب‌آقای دکتر جواد باهنرو جناب آقای حمیدزاده سخنرانی‌میفرمایند.
کانون اسلامی قائم

کانون توحید

با فرارسیدن سالروز تولد حضرت امیرالمومنین علیه‌السلام برنامه تبلیغی خودرا باسخنرانی استاد نورالدین غروی تحت عنوان مرثیه‌ای برآزادی شبهای جمعه و شنبه ۱۷و ۱۸ خرداد ماه جاری اعلام می‌نماید .

امید است دراین مقطع حساس تاریخ ایران کدوره سازندگی شروع گردیده خواهران وبرادران ازبرنامه‌های گوناگون کهبموقع اعلام می‌شود استفاده نمایند.

مکان: میدان توحید (کندی سابق) خیابان پرچم
زمان : ۹ بعد از ظهر

بسمه تعالی

اهالی محترم طارم سفلی‌مقیم مرکز بدینوسیله باطلاع میرساند که جهت معرفی افرادی برای بررسی ورفع مشکلات محلی در روز جمعه‌مورخه ۱۸ر۳ر۵۸ ساعت ٦ونیم بعدازظهر در مسجد پنج‌تن آل‌عبا در خیابان عباسی کوچه ابراهیمی حضور بهمرسانید .

اطلاعیه (نوبت دوم)

مجمع عمومی عادی سالیانه سهام مورخ ۱٤ر۳ر۵۸که بعلت عدم حصول اکثریت رسمیت نیافت برای باردوم باتوجه بمفاد اساسنامه در تاریخ ۳۰ر۳ر۵۸ و جلسه مجمع عمومی فوق‌العاده شرکت سهامی‌خاص بیمارستان پارس متعاقب آن درساعت ۷بعدازظهر درمحل کتابخانه بیمارستان تشکیل‌می - گردد مراتب جهت اطلاع سهامداران و دعوت به شرکت در جلسه مذکور را اعلام میدارد .

۱٦ خرداد ۱۳۵۸
آگهی دعوت به مجمع عمومی فوق‌العاده

نظر به‌اینکه مجمع فوق‌العاده صندوق رفاه نویسندگان و خبرنگاران حرفه‌ئی مطبوعات از ساعت دو بعداز ظهر روز پنجشنبه سی‌ویکم خرداد ۱۳۵۸ درمحل دبیرخانه سندیکای نویسندگان و خبرنگاران مطبوعات تشکیل می‌شود، ازکلیه اعضای صندوق دعوت می‌شود کهدرساعت مقرر در مجمع عمومی مذکور حضور یابند .

دستور جلسه
۱- گزارش رئیس هیات مدیره
۲- رسیدگی به ترازنامه ، تفریغ بودجه سال ۱۳۵۷
۳- اتخاذ تصمیم نسبت به انحلال صندوق
٤- طرح و تصویب هزینه‌های ضروری سال ۱۳۵۸
٥- انتخاب سه عضو هیات منصفه

هیات مدیره صندوق رفاه نویسندگان و خبرنگاران حرفه‌ئی مطبوعات

بنیانگذار: عباس مسعودی
صاحب امتیاز و مدیر: فرهاد مسعودی
سال پنجاه و سوم
محل اداره: خیابان خیام ـ ساختمان اطلاعات
تلکس ۲۱۲۳۳۶ـ تلگرافی: اطلاعات ـ تهران
تلفن ۳۲۸۱

تقویم اطلاعات

ساعات شرعی
استخراج دکتر ریاضی کرمانی

چهارشنبه ـ شانزدهم خردادماه ۱۳۵۸
یا زدهم رجب ۱۳۹۹ـ ششم ژوئن ۱۹۷۹
اذان مغرب . . . . . . ساعت ۸ و ۳۶ دقیقه
اذان صبح (فردا) . . ساعت ۳ و ۵۶ دقیقه
طلوع آفتاب (فردا) . . ساعت ۵ و ۴۵ دقیقه
ظهر شرعی (فردا) . . . ساعت ۱ و ٤ دقیقه
اذان مغرب (فردا) . . ساعت ۸ و ۳۶ دقیقه

افسران جوان نیروی هوائی درغنا کودتا کردند

اکرا ـ یونایتد پرس ـ افسران جوان شورشی‌نیروی هوائی غنا ادعا کردند که‌زمام امور این کشور را بدست گرفته‌اند و اینک غنا توسط یک شورای نظامی اداره می‌شود.

این افسران دیروز رادیو غنا و فرودگاه بین‌المللی‌اکرارا تصرف کردند و با حملات هوائی ممتد مانع خروج‌واحد های زمینی از پادگان های خود شده بودند.

بسیاری از مقام های دولتی و افسران ارشد دستگیر شده‌اند و مرزهای هوائی، زمینی و دریائی غنا بسته‌شده است اعلامیه‌های کودتاگران به امضای ستوان جری‌جان راولینگز صادر میشود.

افسران شورشی نیروی هوائی غنا با کودتای دیروز خود به عمر حکومت ژنرال فردآکوفو که خود با کودتا روی کار آمده بود پایان دادند وی در نظر داشت دمکراسی رابه کشوربازگرداند و دو هفته دیگر انتخابات عمومی برگزار شود.

پس از سقوط قوام نکرومه در یک کودتای نظامی تاکنون غنا شاهد چندکودتای دیگر بوده است.

جزئیات حوادث جاری غنا واقع در افریقای غربی که‌قبلا مستعمره انگلیس بود به علت قطع ارتباط این کشور با خارج به درستی روشن‌نیست.

کی‌سینجر : امریکا بایستی سال گذشته علیه رهبری آیت‌الله خمینی جبهه‌گیری میکرد

بوفالو ـ آسوشیتد پرس ـ هنری کیسینجر وزیر پیشین امور خارجه‌امریکا عقیده دارد که امریکا سال گذشته‌بایستی از دولت نظامی ایران حمایت میکرد.

کیسینجر که در شورای شهر بوفالو راجع به امور جهانی سخن میگفت اضافه‌کرد بنظر من چنین میرسد که بایستی به نیرو هایی که ۳۷ سال بما وفادار بودند اعتماد میکردیم و این اشتباه‌بزرگی بود که ما علیه رهبری آیت‌الله خمینی جبهه‌گیری نکردیم.

کی‌سینجر نگفت که چه‌نوع حمایتی بایستی از دولت‌نظامی ایران میشد، اما گفت‌حضور نیروهای کوبایی در آنگولا و یمن جنوبی در چهار سال گذشته نشان میدهد که امریکا بصیرت خود را در زمینه‌نقش جهانی قدرت از دست داده است.

کیسینجر همچنین گفت که امریکا نیازمند نفت هرچه بیشتر از کشور های نفت‌خیز است. او جیمی کارتر را به خاطر عدم درک این مسئله مورد انتقاد قرار داد وگفت من فکر میکنم که کارتر سیاستی «بسیار مرده» دارد.

اخطار شوروی به‌امریکا

حضور نظامی امریکا در خلیج فارس به یک معارضه جهانی دیگر منجر خواهد شد

مسکو ـ یونایتدپرس ـ دولت شوروی در آستانه تشکیل کنفرانس سران آمریکا و شوروی، دولت آمریکا را متهم کرد که می‌کوشد یک فرماندهی‌ویژه‌ای خاورمیانه‌در پنتاگون‌بوجود آورد.

دولت شوروی اعلام کرد که پیمان صلح مصر و اسرائیل در چارچوب همین سیاست امضاء شده است‌و این دو دولت عاملان‌آمریکا در منطقه هستند.

دولت شوروی‌تاکیدکرده است کوششهای تازه‌آمریکا نشان میدهد که این دولت نمی‌خواهد مواضع خودرا درخلیج فارس‌از دست‌بدهد.

دولت شوروی‌خاطرنشان ساخته است که‌حضورنظامی آمریکا در خلیج فارس به‌یک معارضه دیگر جهانی منتهی خواهد شد.

نخستین دستور حمله نظامی اسقف ابل‌موزوروا

سالیسبوری ـ یونایتدپرس ـ اسقف ابل‌موزوروا نخست وزیرسیاهپوست‌رودزیادیروز به ارتش رودزیا دستورداد که اردوگاههای چریکهای سیاه پوست را در کشور های همسایه مورد حمله قرار دهند. این دستورکاملا غافلگیرکننده بود.

وی دو روز پیش از صدور این دستور، به‌کشور های همسایه رودزیا اخطار کرده بود که چریکهای نکومو و موگابه را از سرزمینهای خود اخراج کنند.

آخرین گزارش حاکیست که نیروهای رودزیا که‌اینک زیمبابوه نامیده میشود در حمله به موزامبیک ۳۰ کیلومتری در خاک این کشورمارکسیست‌پیش‌رفته‌اند و ۲۸ چریک سیاه‌پوست را کشته‌اند.

شاه مخلوع سفر خودرا به مکزیک به تاخیر انداخت

ناسائو ـ خبرگزاری‌فرانسه ـ یک منبع آگاه در ناسائو گفت که شاه سابق ایران عزیمت خود را به مکزیک چند روزبه تاخیر انداخته است.

شاه مخلوع که یک ویزای توریستی از دولت مکزیک دریافت کرده است قرار است برای مدتی درویلای خواهرش درآکاپولکو اقامت کند.

فرزندان شاه سابق که چند روز پیش‌باهامارا ترک‌گفته‌اند، اکنون «پالم اسپرینگ» در کالیفرنیا بسر می‌برند.

●مکزیکوسیتی ـ یونایتد پرس ـ وزیر خارجه مکزیک اعلام کرد که شاه مخلوع‌ایران پس‌از انتقال به آکاپولکو مسئولیت حفظ جان خود و اطرافیان را راسا‌بعهده‌خواهد داشت.

وزیر خارجه‌مکزیک خاطرنشان ساخت که مکزیک هیچ گونه مسئولیتی برای حفظ جان‌شاه مخلوع بعهده نخواهد گرفت. وی گفت محمدرضا پهلوی‌باید تاکنون ویزای اقامت شش ماهه خود را از کنسولگری مکزیک درناسائو دریافت کرده باشد.

وزیر خارجه مکزیک گفت نمی‌داند که شاه مخلوع و اعضای خانواده وی چه وقت وارد آکاپولکو خواهند شد ونیز آگاه نیست که آیا شاه مخلوع‌بخشی‌ازثروت افسانه‌ای خودرا در مکزیک سرمایه گذاری خواهد کرد ،یاخیر ؟

وزیر خارجه مکزیک اضافه کرد: مکزیک امیدوار است موافقت این کشور با سفرشاه مخلوع بادرنظر گرفتن این‌امر که شاه تحت تعقیب قضائی ایران استصدمه‌ای بمناسبات ایران و مکزیک وارد نیاورد، وی گفت درعین‌حال این‌احتمال را رد نمی‌کند دولت ایران ممکن است نظر متفاوتی دراین باره داشته باشد.

درآستانه سفر شاه مخلوع به آکاپولکو یک گردبادشدید دریائی همراه با باران های سیل‌آسا در آکاپولکو وزیدن گرفته و تاکنون دوتن راکشته است.

کاخهای شاه‌سابق موزه میشود

کاخ های سلطنتی شاه‌مخلوع و خانواده وی برای دیدار همگان وثبت در تاریخ بعنوان کاخ های یکی از طاغوت های بزرگ جهان موزه میشود.

هاشم صباغیان معاون نخست وزیر در امور انتقال روز دوشنبه ضمن یک‌گفتگو کارهای انتقالی رژیم گذشته را که تاکنون انجام شده تشریح کردو گفت: در اجرای فرمان امام خمینی‌رهبر انقلاب‌اسلامی و شورای انقلاب تصمیم‌گرفته شداموال غیر منقول کاخ‌ها برای استفاده‌عمومی دراختیار دولت قرار گیرد وی متذکرشد کمیسیونی مرکب ازنمایندگان بنیاد مستضعفان، وزارت دارائی، وزارت فرهنگ و هنر و شهرداری و نخست ـ وزیری‌مشغول صورت‌برداری از کلیه اجناس غیر منقول هستند.

در مورد سوء استفاده از بیت‌المال و ولخرجیهای این خاندان گفت: جمع بدهی تلفن و تلکس این خانواده کثیف رویهم ۳۰۸٫۲۵۵٫۶۶۴ ریال است که ۳٫۲۷۳٫۰۵۲ ریال آن متعلق به شهناز و ۲٫۶۵۷٫۶۷۷ ریال متعلق به ملکه و ۳٫۴۲۵٫۵۶۴ ریال متعلق به شمس است و در ضمن اینها از بابت خرید شخصی از طریق سفارتخانه بدهی دارند مثلا فریده دیبادر یک سفر به دهلی‌نو ۱۰ عدد سفره کوچک بافرم و طرح مخصوص بمبلغ ۲۱۰۰۰ روپیه معادل ۲۱ هزار تومان خریده است.

وی افزود‌بدهی‌دربار‌به شرکت شیلات ۲٫۰۸۰٫۴۰۰ ریال‌است و از ایرلندنیز خبر داده‌اند که ۹راس اسب خریداری شده توسط شاه را هرچه زودتر تحویل بگیریم.

ولخرجیهای فرح

صباغیان در مورد هزینه و ولخرجیهای دفتر فرح گفت: دفتر فرح هرچه بیشتر بررسی‌میشود به عمق جنایات و فساد اخلاق‌و حیف‌و میلهای دستگاه کثیف دفتر فرح پی‌میبریم. از جمله میتوان به خرید ۳ عدد شنون ویک‌گوی از مفرغ از ایتالیا برای دفتر بمبلغ یک میلیون دلار تقریبا معادل ۷۰٫۰۰۰٫۰۰۰ ریال اشاره کرد.

صباغیان افزود همچنین در سال گذشته در حدود ۲۳ قرارداد مختلف کوچک و بزرگ دفتر مخصوص فرح منعقد نموده که‌جمع مبلغ آنها در حدود۶۴ میلیون ریال است که شامل کتابهائی که تالیف شده مانند شمایل نگاری درباری، نمد های ایران، ارگ کریمخانی بمبلغ بیست میلیون ریال و یک جلد کتاب بنام راز های گلشن به مبلغ هر جلد ۵۰ هزار ریال و فقط۵۰ جلد تهیه‌و منتشر نموده‌اند و یا مجسمه سازی مانند مجسمه نیم تنه برنزی فرح‌توسط ژاپونیها ۵۰ هزار دلار و طرح و ساخت یک مجسمه برنزی بنام بندباز به مبلغ ۲۰ میلیون ریال.صباغیان در ادامه‌ی مصاحبه گفت: از آقای جری لوئیس هنرپیشه امریکائی که خودش اظهار علاقه نموده است برای برنامه های هنری‌به ایران مسافرت نماید، مقام های‌درباری دعوت کردمو هزینه‌های گزاف آنرا از بیت‌المال‌پرداختند

لباس ۸۰۰ هزارتومانی

وی در مورد سفر فرح به عراق و هزینه این سفر افزود وقتی که تدارک مسافرت فرح‌به عراق برای توطئه را قبلا چیده بودند و آقای اسدالله کیافر مس کنسول ایران در عراق به فضل‌الله نبیل پیشکار فرح هزینه های تدارک دیده شده را به‌این شرح پیشنهاد کرد هزینه چهارنفر از خانمهای خیاط ایتالیائی بنامهای پاتینی ـ والنینو ـ مرکوری ـ موریس که ۱۴ مرتبه رفت و آمد داشته‌اند وفقط هزینه‌بلیط هواپیما ۲٫۰۱۴٫۴۰ ریال‌بود. آخرین لباس در آذرماه ۵۷ از مزون رم و پاریس به مبلغ ۲۲٫۱۱۰٫۶۲۰ ریال توسط سفارت ایران‌پرداخت شده است.

۲۱ میلیارد بدهی

معاون نخست‌وزیر درباره جمع بدهیهائی که تاکنون بانک های کشور اعلام کرده‌اند. توسط خاندان کثیف پهلوی به مبلغ ۲۱٫۸۰۷۱٫۸۹٫۲۹۳ ریال است این فقط بدهیهای‌بانک است ولی سایر بدهکاری شرکتهائیکه دارند خیلی بیش از اینهاست. درزمینه فعالیت دستگاه‌معاون‌نخست‌وزیر گفت: موضوع‌روزنامه رستاخیز و حزب منحله‌تقریبا به‌پایان رسیده و اجاره ساختمانها اکثرا فسخ شده‌و یا مورد استفاده‌سایر‌دستگاه هاقرار‌گرفته است.

۴۰۹ میلیارد وام

درصورت وام هائیکه از سال ۵۳ تا ۵۶ بکشور های خارج پرداخت نموده‌اند مبلغ آن ۴۰۹٫۷۱۷٫۴۳۵٫۲۳۰ ریال است وبهره‌آن‌در مواردبطور بلاعوض وبرخی موارد با بهره دودرصد ونیم ـ چهار ـ شش وهشت درصدبوده و بازپرداخت آن ۲سال و ۳سال و۶سال بوده است.

وی‌گفت کشورهای‌فرانسه ـ پاکستان ـ سنگال ـ سودان ـ تونس ـ اردن هاشمی ـ مصر ـ افغانستان ـ لهستان ـ انگلستان ـ اندونزی ازاین وام، ها استفاده کرده‌اند

آرم جمهوری اسلامی

معاون نخست وزیر در پایان درمورد‌تهیه آرم‌جمهوری اسلامی ایران گفت: چون‌در نظر است آرم جدیدی برای جمهوری اسلامی ایران بر اساس مفاهیم و معیار های حکومت اسلامی تهیه و ازآن بعنوان سمبل‌و علامت رژیم‌نوین استفاده شود بدینوسیله از طراحان و هنرمندان‌و علاقمندان متعهد دعوت می‌شود در این امر ملی شرکت کنند. و ذوق وسلیقه خود را در خدمت‌ملت قرار دهند طرح های تهیه شده توسط یک هیئت داوری مورد قضاوت وبررسی قرار خواهد گرفت.

ایران نامزد عضویت‌درجنبش کشور های غیرمتعهد شد

کلمبو ـ خبرگزاری فرانسه ـ یک منبع آگاه در کلمبو اظهار داشت که ایران رسما نامزدی خود را برای عضویت در جنبش کشور های غیر متعهد اعلام کرده است. دفتر هم‌آهنگی نهضت غیر متعهدین از دیروز در کلمبو آغاز بکار کرده است.

سخنگوی کنفرانس کشور های غیر متعهد گفت که‌ابراهیم یزدی وزیر امور خارجه‌ایران ضمن یک نامه رسمی نامزدی دولت متبوع‌خودرا بعضویت در سازمان کشور های غیر متعهد به دولت سری لانکاکه ریاست دوره‌ای این نهضت‌را بعهده دارد اطلاع داده است.

دفتر هم‌آهنگی جنبش غیر متعهدین پس از بررسی درخواست عضویت ایران گزارش خود را بکنفرانس عالی غیر متعهدین که‌درپایتخت کوبا تشکیل میشود تسلیم خواهد کرد، سه کشور پاکستان سوری نام و گرانادا نیز نامزدی خود را برای عضویت در سازمان غیر متعهدین اعلام کرده‌اند.

اتخاذ تصمیم نهائی در باره عضویت اعضای جدید در صلاحیت کنفرانس عالی‌سران کشور های غیر متعهد است.

از سوی دیگر نمایندگان۸۹ کشور عضو اکنون در کلمبو مساله اخراج مصر را از سازمان غیر متعهدین مورد برررسی قرار داده‌اند.

مورارجی دسائی نخست وزیر هند ضمن مصاحبه‌ای گفته است که اگر مصر از عضویت جنبش کشور های غیر متعهد اخراج شود دولت هند ممکن است کنفرانس عالی هاوانا را تحریم کند.

سوریه، عراق و سازمان آزادیبخش فلسطین پیشنهاد کرده‌اند که مصر بخاطرامضای قرارداد صلح با اسرائیل از عضویت سازمان غیر متعهدین اخراج شود.

دولت لیبی در قبال انقلاب ایران تغییر موضع نداده است

خبرگزاری‌لیبی در تفسیری که بزبان فرانسه انتشار داده شایعات واتهامات بعضی از نشریات غربی را مبنی براینکه دولت لیبی به بعضی از اقلیت ها درایران کمک مالی میکند، تکذیب کرد.

دراین تفسیر ضمن یادآوری این مطلب که اینگونه شایعات عاری ازهرگونه حقیقت است خاطر نشان شده است که انتشاردهندگان این اخبار مغرضانه قصدی جز بوجود آوردن اختلاف و دودستگی بین‌انقلاب‌لیبی و انقلاب‌ایران ندارند.

مفسر خبرگزاری لیبی‌همچنین یادآور شده است که انقلاب های اسلامی درایران و در لیبی و نتایج مشترکی که از این دوانقلاب در دو کشور بوجودآمده و تشابه آن ها، دول غربی راسخت بوحشت انداخته‌است. دولت‌جمهوری لیبی هیچ گونه تغییر موضع نسبت به حوادث ایران نداده است‌بهمین دلیل می کوشد تا ملت‌ایران را به تشکیل جبهه واحدو متحدی زیر پرچم انقلاب اسلامی و برهبری آیت‌الله‌خمینی‌تشویق‌و ترغیب کند.

تغییر رئیس جمهوری

نواکشوت ـ یونایتدپرس درپی کشته‌شدن نخست‌وزیر جمهوری اسلامی موریتانی در یک سانحه هوائی، دیروز مصطفی سالک‌رئیس جمهوری این کشور نیز استعفاء کرد.

این دو تن در جریان‌یک کودتای نظامی روی کار آمده بودند.

امروز اعلام شد که شورای عالی موریتانی سرهنگ ۴۲ ساله محمد محمود را بریاست‌جمهوری کشور برگزیده است.

دستور منع پرواز هواپیما های دی‌ـ سی‌ـ ۱۰

واشنگتن ـ یونایتد پرس ـ یک قاضی فدرال امریکا روز گذشته دستور داد که همه ۱۳۸ فروند هواپیما های دی، سی ـ ۱۰ متعلق به خطوط هواپیمایی امریکا موقتا از گردونه خارج شوند.

سقوط یکی از این‌هواپیماها دو هفته پیش باعث قتل ۲۷۳ تن مسافران و سرنشینان هواپیما شده بود.

پیام های رهبران ویتنام

بانکوک ـ رویتر ـ رادیو هانوی خبر دادکه «نگوین‌وان‌سین» فرستاده ویژه‌دولت ویتنام‌به ایران در طول‌اقامت ۶روزه‌خودبا آیت‌الله روح‌الله خمینی‌و مهندس مهدی‌بازرگان نخست وزیر و دکتر یزدی وزیر خارجه ایران دیدار و گفتگو کرده است.

رادیو هانوی به جزئیات مذاکرات سین اشاره‌ای نکرد لیکن گفت وی پیام رئیس جمهوری ویتنام را تسلیم آیت‌الله‌خمینی‌کرد و نیزنامه‌ای ازسوی‌فام‌وان دونگ نخست وزیرآن‌کشور به مهندس‌مهدی بازرگان تسلیم کرد. رهبران ویتنام، دراین پیام ها پیروزی انقلاب ایران را به آیت‌الله خمینی و مهندس بازرگان تهنیت گفته‌اند.

امریکا بزیان عربستان باشوروی سازش نخواهد کرد

جده ـ یونایتدپرس ـ کارتر در آستانه کنفرانس سران در وین جورج‌شرمن را بعنوان فرستاده ویژه خود به عربستان سعودی اعزام داشت.

وی دیشب با امیرسعود الفیصل وزیر خارجه عربستان سعودی ملاقات کرد. گفته میشود که‌شرمن عربستان سعودی را مطمئن کرده است که امریکا در وین به شوروی امتیازی‌که به زیان عربستان سعودی تمام شود نخواهد داد.

رحلت آیت‌الله حاج میرزا مصطفی صادقی

با کمال تاسف‌اطلاع‌یافتیم که حضرت آیت‌الله حاج میرزا مصطفی صادقی، یکی از علمای به‌نام حوزه مقدسه علمیه قم در سن ۸۹سالگی، به دنبال انجام یک عمل جراحی در تهران به سرای باقی شتافت فقید سعید از خاندان جلیل روحانیت‌و‌نوادهٔ عالم گرانقدر مرحوم آیت‌الله حاج ملامحمد صادق قمی، یکی از شخصیت‌های‌مشهور ونامدار تاریخ اسلام وتشیع در قرن اخیر است.

مرحوم آیت‌الله‌حاج‌میرزا مصطفی صادقی پس از اتمام تحصیلات عالیه‌درنجف‌اشرف وتلمذ از محضراساتیدبزرگ علما به زادگاه‌خودشهرستان مذهبی قم مراجعت نمود و سپس بیش از نیم قرن به تربیت علمی و اخلاقی طلاب ودانشجویان معارف اسلامی پرداخت.

زندگانی آیت‌الله فقید صادقی در ۱۰ ساله اخیر در اثر کهولت همراه باکسالت و ناتوانی جسمی بود وهمین امر موجب محدود شدن فعالیت های اجتماعی ایشان گردید با این حال جلسات تحقیق و تدقیق مسائل فقهی در محضرشان برگزار می‌شد.

جنازهٔ فقید سعید که از روحانیون به‌نام حوزه علمیه قم بودند در میان استقبال و تشییع گروههای مختلف مردم مبارز قم و با حضور دانشمندان و فضلای حوزهٔ علمیه و با شرکت مراجع عالیقدر تقلید در گورستان شیخان قم، در میان انبوه فراوان به خاک سپرده‌شد.

به همین مناسبت مجالس ترحیم و سوگواری از سوی مراجع عالیقدر تقلید و رهبران حوزهٔ علمیهٔ قم، در این شهرستان برگزار شدو بعداز ظهر فردا نیز مراسم هفتمین شب رحلت‌فقیدسعید درمسجد امام‌حسن«ع» منعقد خواهد شد.

اطلاعات: رحلت حضرت آیت‌الله آقای حاج میرزا مصطفی صادقی را به جامعه روحانیت و بازماندگان آن مرحوم مخصوصا فرزند ارجمندشان دانشمند محترم آقای دکتر علی‌اکبر صادقی استاد دانشگاه تسلیت می‌گوید.

بازرگان: انقلاب ایران تداوم قیام ۱۵ خرداد است

مهندس مهدی بازرگان نخست‌وزیر دولت موقت جمهوری اسلامی ایران به مناسبت سالروز واقعه پانزده خرداد پیامی فرستاد. نخست‌وزیر در این‌پیام‌گفت:

خدارا شکر می‌کنیم که بعد از شانزده سال برای اولین‌بار در یک محیط آزاد از وحشت، بیاد پانزده خرداد ۱۳۴۲ می توانیم خاطره هفدهمین پانزده خرداد را زنده‌بکنیم و درود و رحمت بشهدای آن روز بفرستیم و درباره پیدایش و پی‌آمدها ونتایج آنروز تاملی و بحثی و نتیجه‌گیری کنیم و از آن عبرت بگیریم. بدیهی است وقتی تذکر و تجدیدخاطره می‌شود، سئوالهائی هم پیش می‌آید. در ۱۵خرداد ۱۳۴۲ بود که شهر تهران و بسیاری از دهات تهران و راههائی که به تهران ختم میشد و همچنین شهرهای دیگر، قیافه کاملاتازه‌ای‌پیدا کرد و جمعیت و توده‌های خاصی که حالت متوسط داشتند و متعلق به همه طبقات بودند، اینها بکوچه و بازار و خیابان و حتی به بیابانها ریختند، بعضی ها کفن هم پوشیده بودند و آنروز که‌مطابق بادوازدهم محرم بود و عزاداری عاشورا روبه‌اتمام میرفت، مجددا شهر و کوچه ومردم و محیط گلگون‌شد، خونین شد و این مردم به‌استقبال گلوله‌های مسلسل، رگبار های مسلسل و حتی توپ‌و تانک میرفتند و قشون شاهنشاهی، قشون‌استبدادی بیدریغ و بی‌حساب و بی‌محابا، هزاران نفر ازمردم مسلمان و عدالتخواه و آزادیخواه وحق‌طلب ایران را به خاک و خون‌انداخت.

حرکت همگانی

پانزده خرداد ۱۳۴۲ البته درتاریخ مبارزات ایران نه تازگی داشت و نه مخالف و منافات بامبارزات گذشته بود، مبارزه‌ای که تقریبااز هفتاد سال قبل شروع شده بود ۱۵ خرداد حلقه‌ای‌بود از حلقه‌های این زنجیر بهم‌پیوسته و محکم و این عروت‌الوثقی که در ایران بوجود آمده بود و ادامه خواهد داشت و بزبان‌عامتر و انسانی‌تر ـ اگر بخواهیم بگوییم ـ تعلق داشت به‌یک زنجیرپیوسته وخیلی‌قدیمی‌تر و طولانی‌تر که از فرمان خلقت بشر از زمان آدم شروع می‌شود و شروع شده بود و شاخص‌های بزرگش بدست نوح‌و ابراهیم وموسی و عیسی و خاتم‌الانبیاء گذاشته شده بود.

نخست‌وزیر در ادامه سخنانش گفت: ۱۵ خرداد از جهات دیگری آنچنان خصوصیاتی داشت که‌کاملا در تاریخ مبارزات ایران و در تاریخ خود ایران‌بیسابقه بود اولا بخاطر این حرکت دسته‌جمعی بصورت‌آشکار، علنی از انبوه متوسط مردم بدون آنکه اختصاص مثلا به روشنفکر داشته باشد، یا به دانشگاهی یا به‌سیاست های خاص یا به حزب معین بلکه یک حرکت همگانی آنهم بصورت آشکار بدون سلاح و اسلحه و وسایل دفاعی بود که به استقبال شهادت می‌رفتند.

دوم این حرکتی که‌انجام شد به عنوان و بصورت فریضه دینی بود بنابه‌دعوت و بخاطر یک مرجع دینی‌و از ناحیه متدینی به دلیل متدین بودن صورت گرفت.

نخست‌وزیر آنگاه به مبارزات دکتر مصدق‌اشاره کرد و ضمن تجلیل از او گفت:

بعداز کودتای ۲۸ مرداد بلافاصله در ایران نهضت مقاومت ملی تشکیل شد. نهضت مقاومت ملی برای این بود که وفاداری ملت را به مصدق و به این‌نهضت مصدق که نهضت ملی و عمومی بود، نشان بدهد و بدنیا بگوید‌که این کودتای ۲۸ مرداد، خلاف آنچه نشان دادند، به هیچوجه کودتای طبیعی و از ناحیه مردم وپابرهنه‌ها و بیچاره‌ها و ضعفانبودمو حکومت‌مصدق در نظر همه، ملی و متعلق به مملکت بوده است.

نخست‌وزیر آنگاه به مبارزات امام اشاره کرد و افزود: با تایید این مرجع تقلید سرسخت‌متوکل‌مومن مسئله که تمام نشد هیچ، بلکه وارد مرحله‌خیلی‌جدی تر و اساسی‌تر گردید، ابتدا بصورت ملایم وتقریبا زیرزمینی و خفیف ولی‌دیری نگذشت چهارده سال بعدبه اوج خودش رسید در۱۳۵۶ و۱۳۵۷ پانزده خرداد در صحنه وسیع‌تری از ایران تجدید حیات کرد و ورق تازه‌ای درتاریخ مبارزات‌ملت ایران و در تاریخ ایران و جهان باز شد، با همین خصوصیات که در پانزده خرداد ۴۲ داشت، رودررو‌ئی قاطعانه با استبداد، بادست خالی، با قبول شهادت و محرومیت، با رنگ کاملا اسلامی، بصورت انقلابی وبرهبری مرجع دین و این انقلاب به پیروزی رسید، بشکر خدا و بهمت مردمان ایران، در حالیکه تمام دستجات و صفوف مبارزین زیر پرچم واحدی خواهان ورای دهنده جمهوری‌اسلامی شدند، البته اینجا اشتباه نشود، رهبر این انقلاب که با این شدت و قاطعیت گفتیم علیه استیلای خارجی یا بعبارتی که متداول شده و صحیح نیست در مورد‌ایران علیه استعمار و نیز مبارزه‌و اعتراض و پرخاش‌میکردند، حتی با شدت خیلی زیاد و خیلی تند و سخت از این جهت نبود که این قیام ۱۵ خرداد و انقلاب باچهره‌های گذشته و با حالات گذشته اختلافاتی داشت از طرف دیگر بازهم‌راجع‌باین‌انقلاب ووسعتش بخواهیم صحبت بکنیم این که تنها علیه استبداد نبود و عمل نکرد. شاه مجبور شد فرار بکند و تخت و تاجش واژگون شدو آن نظام از بین رفت. یکی از دلایل و موجبات این‌بود که قبل از فرار شاه و قبل از خالی کردن تخت و تاج از ایران واز دست دادن افکار عمومی دنیا، دنیای‌غرب وشرق (شرق به‌اصطلاح خودشان) آنها هم‌عوض‌شده بود، آنهاهم در برابرحقانیت ومظلومیت انقلاب که دو حربه و دوپایه اساسی‌تشیع است، از چیزهائی که‌تشیع را در ایران حفظ کرده و نضج داده و وسعت و به پیروزی جهانی هم خواهد رساند، این دوحربه‌شهادت یامظلومیت‌و همچنین‌حقانیت است. افکار عمومی دنیا هم تحت تاثیر این حقانیت و مظلومیت مابودند و منعکس کردند.

خبرنگارانی که میامدند اینجا، بطور وسیع و عمیق درافکار خودشان اینهارا منعکس‌کردند، اول در اروپا و بعدهم در امریکا وروی همین نفوذ و انقلاب که‌در افکارخارج‌بوجود آمد، سیاست رسمی و دولتی آمریکا هم پیش از آنکه امام خمینی بایران برگردند، این انقلاب مارا به حقانیت و به رسمیت شناخت، یعنی آنها تسلیم این مسئله شدند ودست از حمایت شاه برداشتند وبه تحسین‌و تائید انقلاب‌پیروزمند ماو بعد دولت موقت انقلاب اسلامی پرداختند.

نخست‌وزیر آنگاه به تشریح دسایس و توطئه های داخلی وخارجی علیه انقلاب اسلامی ایران پرداخت‌و گفت: غیراز اسرائیل سیاست ها و گروه هائی هستند، چه درداخل و چه درخارج‌که‌بعضی ازوحشت سرایت این انقلاب چون‌گفتم جنبه عمومی و جهانی و اسلامی دارد از وحشت‌سرایت انقلاب بداخل جمعیت یا ملت خودشان مضطربند و قهراباید موضع مخالف ما را بگیرند، یابطمع‌استفاده از یک پیروزی انقلابی میدان بازی که برای فعالیت ها و عملیات خودشان بنفع برنامه ها و هدف های خودشان پیدا شده، آنها هم در ایران بعدازشاه ،نظردارندو روبه‌ایران آورده‌اند، توطئه‌و تشنج ایجاد می‌کنند، درحالی که تضعیف این دولت ودولت جمهوری اسلامی، بنفع آنها نیست، هم‌از جنبه تبلیغاتی و ایدئولوژیک رسوا‌ترشان‌میکند وبیشتر دستشان را پیش خلق ایران و خلق جهان بازمیکندو بعدهم‌آنچه راکه درباره عمل ملت‌هاشان علیه خودشان فکر میکنند، آن ملت ها را بیشتر مصمم ومخالف و منزجرتر خواهد کرد، ملتی که باروح ایمان استقبال از شهادت و وحدت کلمه و توسل به حق‌در [illegible] دیو استبداد ۲۵۰۰ ساله رابه زمین انداخته، با امید وتوکل بخدا و حفظ وحدت وادامه قبول رهبری مرجعیت مطلع، مصمم، متوکل و مومن بازهم جلو خواهد رفت و موفق خواهد شد و بامید خدا پرچم اسلام را هرچه بلندتر برفراز ایران و برفراز جهان، به اهتزاز درخواهد آورد.

ایران سفیر تازه امریکا را نمی پذیرد

در حالیکه دولت ایران‌از پذیرش والتر کاتلر سفیر پیشنهادی آمریکا در ایران خودداری میکندوزارت‌خارجه امریکا اعلام کرد این کشور مصمم است وی را به عنوان سفیر به ایران بفرستد.

دکتر ابراهیم یزدی‌وزیر امور خارجه ایران با تکیه برمقام قبلی کاتلر در زئیر بعنوان سفیر ودخالت‌امریکا در آن کشور، اعلام کرد سفیر امریکا در زئیر نمی تواند درایران نماینده‌بهبود روابط ما باآن کشورباشد.

وزیر امور خارجه این مطلب را دیروز در پایان اجتماع مردم اصفهان در میدان امام خمینی‌اعلام کرد. دکتر یزدی افزود اگردولت آمریکا علاقمند است‌روابط خود را با دولت جمهوری اسلامی ایران بهبود بخشد بایدسفیری بفرستدکه‌دارای سوابقی بهتر از کاتلرباشد. یزدی گفت ما از آمریکا خواسته‌ایم سفیر آمریکا در ایران را تغییر دهد.

یزدی همچنین‌یادآورشد: پذیرش کاتلر را پیش از آنکه من به وزارت خارجه بروم داده بودند، ولی‌پس‌از مطالعه و بررسی کافی با توجه به دخالت های‌دولت امریکا در افریقا وبخصوص در کنگوی سابق یا زئیر کرده و هم‌اکنون میکنند، تشخیص داده شد که سفیر آمریکا در زئیر نمی‌تواند‌در ایران بعنوان نماینده بهبود روابط ما با این کشورباشد.

اظهارات هادینگ کارتر

در خبری که آسوشیتدپرس از واشنگتن مخابره کرده هادینگ کارتر سخنگوی وزارت خارجه آمریکااظهار داشته حکومت امریکا همچنان مصمم است که‌والتر کاتلر را بعنوان سفیر به ایران بفرستد. کارتر فاش کرد حکومت ایران اخیرا پذیرش اولیه‌خودرااز کاتلر پس گرفته است و گفته است. وی برای ایران‌قابل قبول نیست.

بنابه گزارش دیگری‌که خبرگزاری یونایتدپرس از واشنگتن فرستاده امریکابه ایران پاسخداده ایران یا باید کاتلر را بپذیرد و یا هیچکس دیگر سفیرآمریکا در تهران نخواهد بود.

واشنگتن‌ـ آسوشیتدپرس روابط سرد بین امریکا و ایران براثر رد تقاضای ایران مبنی براینکه امریکا سفیر دیگری را بجای کاتلر به ایران معرفی کند دیروز بحرانی شد.

سخنگوی وزارت امور خارجه امریکا گفت که‌دولت کارتر هنوز براین قصد است که والتر کاتلر مقام بلندپایه سرویس خارجی خود را به سفارت امریکا در تهران اعزام دارد.

همین سخنگو فاش کرد که دولت‌ایران اخیراپذیرش خود را در مورد کاتلر پس گرفته و اعلام کرده است که سفارت او در ایران قابل قبول نیست و دکتر ابراهیم یزدی وزیر امور خارجه ایران دیروز گفت‌که ایران ازامریکا خواسته‌است که سفیر دیگری به‌جای‌کاتلر به ایران معرفی کند. دکتر یزدی گفته است: اگرامریکا بخواهد روابط بهتری با ایران داشته‌باشد بایدسفیری به‌ایران بفرستد که‌پیشینه‌یی بهتر از پیشینه کاتلر داشته باشد. یزدی گفته است که کاتلر سابقا سفیر امریکا در زئیر بود و به علت مداخله امریکا در امور افریقا و خاصه در زئیر که هنوز هم ادامه دارد، ایران‌متقاعد شده است که کاتلر نمی تواند به بهبود روابط بین ایران و امریکا کمک کند.

اطلاعیه

جهت مدیران محترم چاپخانه‌های تهران

بمنظور تجدید انتخاب هیئت مدیره و بازرسان در روز سه‌شنبه ۱۳۵۸٫۳٫۲۹ ساعت ۲ بعدازظهر مجمع عمومی اعضای اتحادیه چاپخانه‌داران تشکیل می گردد. محل تشکیل جلسه توسط اتحادیه متعاقبا اعلام خواهدشد.

وزارت ارشاد ملی

دکترصدیقی مجددا عضویت شورای مرکزی جبهه ملی را پذیرفت

شب گذشته در جلسه‌ای که در منزل دکترغلامحسین صدیقی وزیر کشور دکتر مصدق تشکیل شد پس از سه ساعت بحث و گفتگو دکتر صدیقی مجدداعضویت‌شورای مرکزی، جبهه ملی را پذیرفت.

سازمانها و احزابی که هم‌اکنون جبهه ملی‌راتشکیل میدهند عبارتند از:

۱ـ جنبش به رهبری دکتر علی اصغر حاج سیدجوادی
۲ـ حزب ملت ایران به رهبری داریوش فروهر.
۳ـ حزب ایران به رهبری ابوالفضل قاسمی.
٤ـ گروه سیاسی ایران‌امروز (باختر‌امروز) به‌رهبری دکتر سعید فاطمی.
۵ـ جاما به رهبری دکتر سامی و دکتر شریعتمداری.
۶ـ نهضت آزادی به رهبری مهندس بازرگان.

از میان گروههای نامبرده مهندس‌بازرگان‌نخست‌وزیر وداریوش فروهر ـ دکتر سامی ـ دکتر شریعتمداری در کابینه انقلاب شرکت دارند.

دکتر شایگان بهنگام خروج از کشور پیامی فرستاد:

هیچکس نباید ازمبارزه منصرف شود

دکتر سید علی شایگان‌یکی از مردان سرشناس جبهه ملی واز یاران وهم‌سنگران دکتر محمد مصدق صبح دیروز ـ ۱۵ خرداد ـ به آمریکا رفت. دکترشایگان روزقبل ازسفر درمصاحبه‌ای با خبرنگار سیاسی روزنامه اطلاعات یادآور شد که این سفر حدود ده روز طول می کشد و پس از بازگشت از آمریکا مبارزات سیاسی را ازسر خواهد گرفت: دکتر شایگان بهنگام خروج از کشور پیامی برای مطبوعات کشور فرستاد که متن آن چنین است:

بنده بخاطر کسالت‌برای مراجعه به پزشکان ناچارم برای مدت کوتاهی ایران‌را ترک کنم. لازم دیدم که‌این مطلب را برای اطلاع عموم که در این‌باره سئوالی‌دارند بعرض برسانم، البته‌واقفم که در شرایط حساس سیاسی امروز وظیفه هرفرد وطن‌پرستی است که تمامی همت خود را صرف مبارزه برای پشتیبانی از انقلاب مردم و دفاع از آزادی و استقلال ایران عزیز کند، مبارزه علیه امپریالیسم‌وظیفه ملی همه وطن‌پرستان است، من بسهم خود در این‌مبارزه شرکت کرده‌امو‌خواهم کرد. افسوس کسالت مرا ناچار کرده‌است که علیرغم میل خود برای‌چندروزی ازایران جدا باشم. بخصوص که مساله لزوم تشکیل مجلس موسسان توسط افرادی‌مورد شک قرار گرفته است واین مساله بنده را شدیدا نگران میدارد همچنین نگرانی‌من راجع‌به آزادی مطبوعات و احترام بحقوق مردم ایران که صرفا برای خدمت ملی عمری گذرانده‌اند‌صرفنظراز ملیت و مذهب آنان‌وبالاخره تامین‌حقوق دمکراتیک مردم نیز می‌باشد، همانطورکه‌همه میدانند در چند هفته اخیر این مسائل مورد بحث همه بوده است. امیدوارم که علیرغم فشارها و اهانت هاکه حتی شامل رهبرمبارزات‌ملی گذشته ایران/دکتر محمد مصدق نیز شد هیچکس از مبارزه درراه‌آزادی‌واستقلال منصرف نگردد، بنده نیز تاجان‌درتن دارم در این راه مبارزه خواهم کرد.

دکتر سیدعلی شایگان‌ـ شیرازی

بیانیه سازمان مجاهدین انقلاب اسلامی بمناسبت سالگردشهادت بنیانگذار گروه «مهدویون» ..

از طرف سازمان «مجاهدین انقلاب‌اسلامی» بمناسبت سالگرد شهادت مجاهد شهید «مهدی امیرشاه‌کرمی» بنیانگزار «گروه مهدویون» بیانیه‌ای منتشر شد. در این بیانیه پس از ذکر آیه‌ای از کلام‌الله مجید با ترجمهٔ‌متن آن آمده است:

«شهیدی بزرگوار که برپایهٔ تزکیه و تقوی به شناختن اصیل از ایدئولوژی اسلام دست یافت و ازهمان روزهای آغاز، راه خویش را شناخت و در میان افکار مسلط، حجتی‌شد که راه خدا را پیمود. با ایمان و پشتکار «گروه مهدویون»را بنیان نهاد که در آن‌روزهای اضطراب و انحراف امیدی برای پویندگان مکتب اصیل اسلام شد.. آرمان و عقیده‌اش را که از تقوی و یقین ریشه میگرفت، پاس میداریم و چهارمین‌سالگردشهادتش رالارج نهاده، به‌روان پاک و پرشکوهش درود می‌فرستیم».

تلگراف خانواده‌شهدای فدائی‌خلق به سازمان ملل ورهبران‌فلسطین

خانواده «حماد شیبانی» چریک‌فدائی خلق که در حال‌حاضر درزندان‌قصر بسر‌می‌برد، بهمراه خانواده‌دیگر شهدای‌چریک های فدائی خلق، طی‌تلگرامی نسبت به‌سلامتی این چریک زندانی ابرازنگرانی کرده‌اند. دراین تلگرام که‌بعنوان دبیر کل سازمان ملل متحد، برادر ابوعمار (یاسرعرفات)، جرج‌حبش، برادر ابوایاد، برادر ابوجهاد، برادر هانی الحسن، سازمان عفو بین‌المللی وعالیجناب اسقف کاپوچی نوشته شده آمده است:

«حماد شیبانی(محمود اخوان بیطرف) عضوسازمان‌چریک هدای‌فدائی خلق‌ایران‌و نماینده‌این‌سازمان درلبنان که سالها برعلیه رژیم‌سیاه دیکتاتوری مبارزه کرده‌است در تاریخ ۵۸٫۲٫۱۴ به‌هنگام بدرقه عالیجناب اسقف کاپوچی‌درفرودگاه مهرآباد تهران‌بطور خودسرانه‌وغیرقانونی بلازداشت‌شده‌است. ماخانواده حماد شیبانی وشهداء سازمان چریک‌های فدائی‌خلق ایران نیز‌بعنوان اعتراض به بازداشت وی از تاریخ ۵۸٫۳٫۹ در وزارت دادگستری متحصن شده‌ایم، اخیرا مطلع‌شده یم که حماد شیبانی ازتاریخ ۵۸٫۳٫۹ بعنوان اعتراض به‌بازداشت خودسرانه خود دست به‌اعتصاب غذای خشک زده‌است. از آنجاکه جان‌این‌فدائی‌اسیر (حماد شیبانی)درخطر است، ما خانواده های متحصن خواستار اقدامات سریع برای آزادی این فرزندخلق ایران هستیم».

رونوشت‌این تلگراف برای کانون وکلا، جمعیت حقوقدانان، جمعیت دفاع‌ازآزادی وحقوق‌بشر و روزنامه های صبح‌و عصر‌تهران ارسال شده‌است.

فروهر در سخنرانی حزب ملت ایران گفت:

درحرکت‌های انقلابی ممکن است «بار»های منفی بوجودآمده‌باشد

داریوش فروهر وزیرکار وامور‌اجتماعی در سخنانی‌به مناسبت بزرگداشت ۱۵خرداد درمحل حزب ملت ایران گفت ۱۵۰ سال است‌که کشورایران دچار هجوم غرب وتمدن‌غربی شده است.

فروهر درقسمت دیگری‌از سخنان خودبه نقش روحانیت در وقایع مشروطیت وقیام ۱۵خردادو بالاخره انقلاب اخیر اشاره کرد ویادآور شد که‌جبهه ملی درو‌قایع پیش‌از ۱۵خرداد فعالیتهائی داشته‌است. وی‌همچنین گفت:

من میپذیرم که‌ممکن است درحرکت‌های انقلابی‌بارهای منفی بوجود آمده باشد‌ولی‌باوحدت‌کلمه میتوان به مبارزه با آن پرداخت نه‌با نفاق افکنی وجدائی از یکدیگر، هرروز صدها‌خیانت درگوشه وکنار مملکت درحال تکوین است‌و‌همه ملت باید هوشیار باشند.

اطلاعیه تافل

تافل ۸ ژوئن در ساعت ۳ بعدازظهر برگزار میشود.
آمیلایست