اطلاعات

۱۲ صفحه

پنجشنبه ۱۷ خردادماه ۱۳۵۸ ـ شماره ۱۵۸۷۳ تکشماره ۱۵ ریال

جلوگیری از پناهندگی جنایتکاران رژیم سابق

زادروز مولای متقیان گرامی باد

فردا ـ سیزده رجب ملت مسلمان ایران ، میلاد با سعادت سرور آزادگان علی علیه‌السلام را گرامی می ـ دارند .

روزنامه اطلاعات با آرزوی توفیق عبادت برای همه مسلمین جهان این عید فرخنده را به عموم همیهنان ارجمند تبریک و تهنیت میگوید .

بهمین مناسبت گزارشی در صفحه ۹ چاپ شده‌است.

نظامیان میتوانند در تظاهرات و میتینگ‌ها شرکت کنند

سرلشکر فربد رئیس ستاد ارتش: بشرط پوشیدن لباس شخصی

★ ارتشیان میتوانند در بیرون سربازخانه ها به احزاب به‌پیوندند ولی تعصب حزبی نباید وارد سربازخانه ها شود

★ موضوع تشکیل شورا های نظامی در دست بررسی است

درصفحه ۱۲

عبدالناصر را اسرائیلی‌ها کشتند

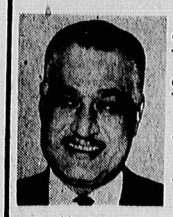

جمال عبدالناصر

جاسوس اسرائیل با پماد مخصوصی عضلات قلب عبدالناصر را فلج کرد

درصفحه ۱۲

توافقنامه آرامش در خوزستان امضاء شد

موارد توافق ۸ ماده‌ای

- انحلال کلیه شوراها، کمیته‌ها، کانونها
- انتخاب و انتصاب در سازمان های دولتی از برادران عرب و غیر عرب
- محاکمه و مجازات مسببین و محرکین حوادث اخیر
- انجام یك سلسله برنامه‌های عمرانی فوری
- حمایت دولت ازخانواده شهدا و مجروحین حوادث خرمشهر وآبادان

در صفحه ۲

معاون وزارت کشور: گروههای سیاسی چپ یا راست بهیچوجه در ایران تحت تعقیب قرار نمی گیرند

کلیه مشمولان دیپلمه متولد ۱۳۳۱ تا ۳۷ معاف شدند

مشمولان فوق دیپلمه متولد ۱۳۲۹ تا پایان ۱۳۳۷ فارغ‌التحصیل خردادوشهریور ۵۷ نیز معاف شدند

درصفحه ۱۰

یکنفر در تبریز تیرباران شد

تبریز ـ دادگاه انقلاب اسلامی تبریز گروهی از متهمان عمل منافع عفت و تجاوز و سرقت را، محاکمه و در پایان رای خود را باین شرح اعلام کرد :

عزیز مددنژاد معروف به عزیز ژاندارم به‌اتهام ارتکاب تجاوز به ناموس با خنجرو سلاح سرد در حال مستی و ۳۴ نفره بهاتوکشی ، مفسد فی‌الارض شناخته و به اعدام محکوم شد.

حکم اعدام بلافاصله پس از صدور حکم اجرا شد و عزیزمددنژاد تیرباران گردید.

همچنین ۱۰ متهم بتجاوز و سرقت نیز به ۶ ماه تا ۵ سال زندان محکوم شدند.

معاون نماینده سازمان آزادیبخش فلسطین در تهران

سازمان آزادی بخش فلسطین در حوادث خوزستان دخالت ندارد

درصفحه ۱۲

محاکمه تهرانی و «آرش»

فریدون توانگر

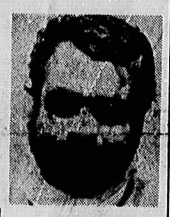

بهمن نادری پور

تا یك هفته دیگر در دادگاه های انقلابی تهران آغاز میشود

خبرنگار ما کسب اطلاع کرده است که پرونده اتهامی بهمن نادری‌پور (معروف به تهرانی) و فریدون توانگر (معروف به آرش) برای ارائه بدادگاه انقلابی اسلامی تهران آماده است و تاپایان هفته آینده ، این دو در برابر دادگاه انقلابی خواهند ایستاد .

بهمن نادری‌پور (تهرانی) چندی پیش در یک مصاحبه تلویزیونی اسرار فراوانی از کشتار و شکنجه مبارزان و مجاهدان را فاش کرد .

با تصویب هیات وزیران

حقوق مستمری بگیران افزایش یافت

۱۰ میلیارد ریال برای بیمه‌درمانی کارمندان اختصاص داده شد

درصفحه ۱۱

آیت‌الله خلخالی: دشمنانم به‌من لقب «آیشمن» داده‌اند!

«هواز»ـ خبرنگار اطلاعات از زمانی که حکم اعدام شاه سابق، اطرافیان وی و سایر تبهکاران را صادر کرده‌ام ، دشمنان زیادی پیدا نموده‌ام ، این اعدام ها بقول هانی‌الحسن سفیر فلسطین در ایران، خط امریکا و اسرائیل را بهم زد. دشمنانم این روزها عناوین مختلف بر من داده‌اند و در روزنامه های خارج نوشته‌اند که خلخالی آیشمن است ، در این حال ممکن است ، دوست‌نادان کاری کند که خطرناکتر از دشمن دانا باشد. »

آیت‌الله صادق خلخالی ، طی یك گفت‌وگوی اختصاصی ، با خبرنگار اطلاعات ضمن اظهار این مطلب گفت : « ملت ایران روزهای حساسی را سپری می کنند، من بعنوان حاکم شرع مدرس حوزه علمیه قم و رهبر فدائیان اسلام به همه برادران و همزمان توصیه میکنم که صبر انقلابی را از دست ندهند تا بهانه‌ای دست دشمنان دین و ملت و جمهوری اسلامی نبندند»

آیت‌الله خلخالی در این مورد که او را مرد جنجالی می گویند گفت : « من جنجالی نیستم ، این کار من است که جنجال درست میکند . صدور حکم اعدام شاه سابق و اطرافیان او ، اعدام حویدا ، مقدم ، پاکروان مهندس ریاضی ، رهبی ، رحیمی ، اصغری ، لاجی ، خسروداد و ده ها تبهکار دیگر جنجال آفریدم و لازمن یك مرد جنجالی ساخته است .

بقیه در صفحه ۲

ملاحظاتی درباره لایحه قانون جدید مطبوعات

سرانجام، با انتشار متن لایحه‌قانون مطبوعات، انتظارها به پایان‌رسید ، اما انتشار این لایحه، هیچکدام‌از انتظارها را برآورده نکرد.

آنچه دولت موقت به‌عنوان‌لایحه قانون مطبوعات ارائه کرده ، در یک نگاه ، نه آن چیزی است که ملت ازبند رسته و بخصوص صاحبنظران و جامعه مطبوعات، از دولت انقلابی و مبعوث ملت انتظارش را داشت، بنظر میرسد بنیادی که برای تنظیم این لایحه‌در‌نظر گرفته شده، از بنیان غیرقابل تائید و پذیرش است . گویی دست‌اندرکاران این لایحه، بجای آنکه یکسره بنیادها و بنیان‌های قوانین مطبوعاتی دوران استبداد را دور بریزند و از دیدگاهی انقلابی، موازینی انقلابی و مناسب با اوضاع جاری کشور و خواست ملت ازبندرسته و انقلابی بوجود آورند ، همان لوایح استبدادی‌وقوانین تحمیلی پیشین را مقابل خود نهاده ، ارکان آن را الگو قرار داده‌اند و لایحه‌جدید را براساس آن تنظیم کرده‌اند . در نهایت، با این تفاوت که دربعض‌مواد آن تسهیلاتی قایل شده‌اند، ودرعوض، مواد دیگری را سختگیرانه‌تر و بستو پاگیرتر از متن الگوی خود تدوین کرده‌اند. و حتی در مواردیگر، مواد جدیدی ازخود ابداع کرده‌اند که بر خصیصه دست و پاگیری و غیرمردمی بودن لوایح و قوانین قبلی نیز ، چیز هایی می‌افزاید .

تنها موردی که در این لایحه ، بوضوح نشان از تسهیلات تازه‌دارد، مساله امتیاز نشر روزنامه و مجله‌است که در مورد آن ، شرط سنی را از ۳۰ سال به ۲۰ سال تقلیل داده‌اند، و نیز شرط داشتن مدرك دیپلم را حفظ کرده‌اند، اما همین مورد هم ، تنها ظاهر فریبنده دارد، و درعمق‌ماجرای، بازهم در نهایت امر ، این مسئولان دولتی هستند که در قبول یا رد تقاضا های امتیاز مستقلان باز است تا اعمال قدرت کنند و بحتمل، با بهانه‌جوئی ساده، اصول را زیر پا بگذارند.

حتی درمورد تشکیل هیئت‌منصفه‌ی کمباید به تخلفات مطبوعاتی رسیدگی‌کند، باز لوایح و قوانین قبلی، روسفیدترند. چه، این‌بار، مسئله شرکت نمایندگان مطبوعات ، در این هیئت منصفه چنان گنگ و مبهم نگاه داشته شده است که آدمی دچار تردید می‌شود نکند در نظر دارند اصولا برای قضاوت در موردمسئله تخصصی و فنی تخلفات مطبوعات، از وجود نمایندگان مطبوعات که کار و حرفه و تخصص شان دراین مورد به‌آنها اعتباری ویژه میدهد ، استفاده نکنندو کاررا بدست کسانی بسپارندکه‌صلاحیتشان برای انجام آن، جای حرف و بحث‌فراوان دارد ؟

دراین فرصت کوتاه و به عجالت ،این سئوال قابل طرح‌است که: آیا این لایحه برای مدت استقراردولت موقت تنظیم شده است یا شمول آن، نظام آینده اجتماع‌را دربر می‌گیرد ؟ اگر موزد اول درست‌است کمکا ن نمیرود برای حکومت چندماهه دولت موقت تنظیم و تدوین اینهمه‌مواد وتبصره های دست وپاگیر مورد ولزومی داشته باشد، امااگر شمول همیشگی این لایحه مورد نظر است، این نکته گفتنی است که علاوه بر آنکه لایحه جدید باهیچ کدام از شئون وموازین جامعه انقلابی‌ما تناسب ندارد، اصولا ماهیت وجودی‌آن بحث‌انگیز و سئوال ساراست : اصلا تنظیم وتدوین یک سلسله مقررات دست وپاگیر بنام قانون مطبوعات ،چه لزومی دارد؟ مسئله مطبوعات، کمپر تمامی جوامع‌بشری ازارکان اساسی آزادی های موجود و متصور بشمار میرود، باید به عنوان یک «حق‌ملی» تلقی شود کمهای آن در قانون اساسی کشور است،نمدر مقرراتی‌جداگانه که حکایت از تفکیک اصول آزادی های اجتماعی دارد. در طول سال های‌حکومت اختناق دیدیم که‌آزادی قلم‌بیان ، باوجود تصریح وتاکیدی که در متن قانون‌اساسی درمورد آن ملحوظ بود، چگونه میورد تحبیر و تفسیر های خاص قرار گرفت و عامه دندتندان و حکومتگران، شد. بحالا که مقررات مربوط بهاین آزادی، زاده‌دم، وجزمی جداگانه تنظیم کرده ، واصول آن را، از دامن طاقوس‌مادر، بدورافکنده‌اند، ناگفته پیداست مطبوعات ،چگونه میرود تا بمعرکه سیاهی تبدیل شود، که درمرتبی ومزاحمکنان و، بکشکل ، سرش بریده، خواهد شد.

مورد «بهانه‌ها»، در این لایحه، مورد چشمگیر و مکرری است . در سراسر لایحه ، این بهانه‌ها، همچون شمشیر داموکلس ، بر بالای سرجامعه مطبوعات و روزنامه‌نگاران سایه‌افکنده است و در بیشتر این موارد ، تکلیف امور ، چنان گنگ و مبهم مانده که هرکس ـ وبخصوص هر صاحب‌منصب و ذینفوذی ـ می‌تواند براساس دید خاص و سلیقه شخصی خود از آن تعبیر تازهی بکند و شمشیر داموکلس را، با ضربه دلخواه خود فرود آورد. در هیچکدام از لوایح‌وقوانین قبلی ، تا این اندازه مادهها و تبصره‌های گنگ و قابل تعبیر و تفسیرهای آزاد و گوناگون وجود نداشته است و تا این حد ، تهدید به جریمه و زندان‌دیده نمی‌شود؛ در حکومت اسلامی ، تکرار تهدید روزنامه‌نگاران به حبس‌های طولانی ٦ ماهه تا سه ساله ، جای حرف بسیار دارد .

این تهدید به زندان ، حتی در مورد تهمت و توهین به وزیران نیز با شدت و حدت تکرار شده است ، بی‌آنکه دایره شمول این «تهمت» مشخص شود و معلوم گردد که چه کسی حد این تهمت را تعیین خواهد کرد و چه کسی قضاوت خواهدکرد که آنچه در مورد «آقای وزیر» نوشته شده براستی تهمت بی‌اساس، است یا واقعیتی است که آقای وزیرنتوانسته است با استفاده از مهمات لایحه ، آنرا به صورت تهمت جلوه دهد ، و نعمتها خود را از حیطه آن دور نگا دارد، بلکه به روزنامه‌نگاران جهان درسی‌ازتنبیه و تشدید بدهکه‌دیگر هرگز جرات‌نکنند و اقمیتهای‌قابل‌تعبیرو تفسیر‌را لایحه جدید را برروی کاغذآورند .افزاز این درحمین ، مورد می‌توان گفت رسیدن بمقام وزارت ، جمنوع گماشتی به افراد میشد کمترین آنان را از توده مردم جدا میکند و اگرقرار است تهمت و افتراء و توهین ، مجازاتی داشته باشد ، چرا فقط درمورد وزیران این مجازات تعیین شده است؟ آیا معنای این سخن آن است که روزنامه ها، میتوانند به سایر آحادجامعه، وبخصوص مردم ، جموع تهمت و توهینی را روا دارند بی‌آنکه از مجازات و جریمه‌ی هراس داشته باشند ؟

آنستیتو عالی علوم بیمارستانی

آگهی پذیرش دارندگان فوق دیپلم مدارك‌پزشکی و علوم آزمایشگاهی در دوره لیسانس

در صفحه ۱۰

آگهی استخدام بیولوژیست وفیزیولوژیست دانشگاه صنعتی اصفهان

در صفحه ۸

آگهی استخدام دانشکده علوم دانشگاه صنعتی اصفهان

در صفحه ۸

هوالباقی

باکمال تاسف و اندوه درگذشت شادروان مرحومه بانو زهرا منوچهری (بهرامی) را باطلاع می‌رساند .

جهت یادبود مجلس تذکری در روز جمعه ۵۸/۳/۱۸ از ساعت ۵ الی ۷ بعداز ظهر در منزل آن مرحومه واقع در بلوار کشاورز ساختمان سامان یک، طبقه سوم،شماره ۳۵ منعقد خواهد بود. برحسب وصیت آن مرحومه هزینه ختم وسوگواری مصرف امورخیریه خواهدشد.

خانواده‌های: بهرامی ـ منوچهری ـ خلعتبری ـ سرلک و خانواده‌های وابسته .

ولتکن منکم امة یدعون الی الخیر

«حسینیه ارشاد»

بمناسبت میلادبزرگترین مجسمه تمامی‌فضیلت‌های‌انسانی،

علی (ع) :

«انسانی که هست، از آنگونه که بایدباشد ونیست» ،

علی (ع) :

«حقیقتی ، برگونه اساطیر»،

علی (ع) :

«زندانی بزرك خاك» ،

علی (ع) :

«کسی که تمامی ارزش‌هایی را که بشریت همواره آرزو می‌کرده است و هیچگاه نمی‌یافته است و ناچار ، در رب‌النوع‌ها و خدایان خیالی ، می‌پرستیده است ، در او، گوشت و پوست و خون یافته‌اند .

علی (ع) :

«قرآن ناطق» ، «اسلام مجسم» ،

علی (ع) :

«امام جاودان همه روزگار» ،

وعلی :

«بیش از همه وقت ، امام امروز انسان» ،

حسینیه ارشاد روز پنجشنبه ۵۸/۳/۱۷ از ساعت ۸ بعدازظهر برنامه فوق‌العاده‌ای خواهد داشت :

۱ـ قرآن و ترجمه

۲ـ برنامه سرود

۳ـ معارف منظوم

٤ـ سخنرانی جناب آقای دکتر علی غفوری

ضمنا روز پنجشنبه و جمعه کلاس درس استادرضا اصفهانی درباره فلسفه مقایسه‌ای و اقتصاد مقایسه‌ای از ساعت ۵/۵ الی ۷/۵ بعداز ظهر ادامه دارد .

موسسه خیریه تعلیماتی و تحقیقات علمی حسینیه ارشاد

کیف مشکی محتوی دو دسته چك به حساب‌جاری ۱۶۰ و ۳۰۸ مقداری ، برات ، چك و سفته که از درجه اعتبار ساقط است و کارت شناسی ، دسته کلید حوالی بوذرجمهری پله نوروزخان مفقود شده ، یابنده‌به تلفن ۵۲۵۰۳۹ اطلاع و مژدگانی دریافت دارند .

همایون میلاد فرخ بنیاد خانه زادیزدان ، پیشوای جهانیان ، امیرمومنان وصی خاتم پیمبران ، علیها صلوات الله الملك المنان تهنیت میگوئیم .

صندوق پس انداز بانك ملی ایران

توافقنامه آرامش در خوزستان امضاء شد

دیروز پنتهال مذاکراتی که بین آیت‌الله شیخ‌محمد طاهر آل شبیر خاقانی و مهندس احمد مدنی استاندار خوزستان صورت گرفت، این ملاقات که با حضور آیت‌الله شیخ محمد محمدی مروج و حجت‌الاسلام شیخ اسلام، آقایان سید جواد الیاس و آقای آذرنام مروج و همچنین سرهنگ محمد رضا علوی فرماندار و آقای زرگر استاندار انجام گرفت. در ساعت ۲ بامداد روز چهارشنبه ۵۸/۳/۱۶ پایان یافت و طی آن مسایل و مشکلات خوزستان، به طور سرجمع بحث و گفتوگو گرفتار گردید.

مواد توافقنامه که به امضای حضرت آیت‌الله آل شبیر خاقانی و آقایان‌های آیت‌الله و ابراهیمی فرماندار خرمشهر و آهوز از نیزسیده رسیده، بشرح زیر گزارش میشود:

۱- به مصداق آیه شریفه «ان اکرمکم عندالله اتقیکم» باید انتخاب و انتصاب افراد در مشاغل سازمان‌های دولتی بر مبنای مدرک‌های اسلامی و معیار شایستگی و صلاحیت و ایمان و اعتقاد به اصول اسلام‌ناب‌محمدی ایران از برادران عرب و غیرعرب باشد.

۲- تحقیق و شناسایی و دستگیری فوری مسببین و بحرانسازان اخیر و محاکمه و مجازات آنان در ملاءعام توسط دادگاه‌های انقلاب اسلامی انجام گیرد.

۳- برقراری امنیت و حفظ انتظامات شهر و روستاییز منطقه، با استفاده از نیروهای شوراها، کمیته‌ها و کانون‌ها و سایر سازمانها و نهادهای انتظامی به نوبتی متحلو و ایجاد آرامش‌ولزوم‌ایجاد امنیت‌های سازمان‌ها و دورهای استانداران غیرعرب‌ها استفاده گردد.

۴- به مصلحت عمرانی‌شهر و روستا در منطقه توجه خاص مبذول گردد و دراین زمینه، با توجه به امکانات موجود و بطور بنیادی و اساسی برنامه‌ریزی و اجرا گردد.

۵- ضمن اظهار تاسف از حمله‌های که بمنزل حضرت آیت‌الله آل شبیر خاقانی شیخ محمد طاهر آل‌شبیرخاقانی صورت گرفته مقرر گردید کمیتوه‌ی بررسی و تعقیب عاملین و عاملان تحت پیگیرد قانونی از طرف تسیار دکتر مدنی استاندار خوزستان رسیده است.

۶- کلیه فعالیت‌های استاندار در چارچوب اهداف و صورت گرفت توافقنامه و ۸ ماده تنظیم شد.

۷- مذاکرات در ساعت یازده و سی دقیقه بامداد دیروز بمدت ۶ ساعت با شرکت مشایخ محلی و آیت‌الله شیخ محمد طاهر آل‌شبیر خاقانی انجام‌گرفت. در پایان این جلسه، اطلاعیه‌ای به شرح زیر صادر شد.

بسمه‌تعالی

در ارتباط با رویدادهای اخیر خوزستان و بمنظور بررسی و حل مشکلات استان مذکور، ملاقاتی در روز سه‌شنبه ۱۶ خرداد ۵۸ و ۱۷ خرداد ۵۸ بین حضرت آیت‌الله شیخ محمد طاهر آل شبیر خاقانی و جناب آقای دکتر سید احمد مدنی استاندار خوزستان صورت گرفت. این ملاقات که با حضور آیت‌الله شیخ محمد محمدی مروج و حجت‌الاسلام شیخ اسلام و خاقانی و سایرین‌جمع و همچنین سرهنگ محمد رضا علوی فرماندار لشکر و آقای زرگر استاندار انجام گرفت. در ساعت ۲ بامداد روز چهارشنبه ۵۸/۳/۱۶ پایان یافت و طی آن مسایل و مشکلات خوزستان، به طور سرجمع بحث و گفتوگو گرفتار گردید.

۱- برقراری امنیت و حفظ انتظامات شهر و روستاییز منطقه، با استفاده از نیروهای شوراها، کمیته‌ها و کانون‌ها و سایر سازمانها و نهادهای انتظامی به نوبتی متحلو و ایجاد آرامش‌ولزوم‌ایجاد امنیت‌های سازمان‌ها و دورهای استانداران غیرعرب‌ها استفاده گردد.

۲- به مصلحت عمرانی‌شهر و روستا در منطقه توجه خاص مبذول گردد و دراین زمینه، با توجه به امکانات موجود و بطور بنیادی و اساسی برنامه‌ریزی و اجرا گردد.

۳- ضمن اظهار تاسف از حمله‌های که بمنزل حضرت آیت‌الله آل شبیر خاقانی شیخ محمد طاهر آل‌شبیرخاقانی صورت گرفته مقرر گردید کمیتوه‌ی بررسی و تعقیب عاملین و عاملان تحت پیگیرد قانونی از طرف تسیار دکتر مدنی استاندار خوزستان رسیده است.

۴- کلیه فعالیت‌های استاندار در چارچوب اهداف و صورت گرفت توافقنامه و ۸ ماده تنظیم شد.

۵- مذاکرات در ساعت یازده و سی دقیقه بامداد دیروز بمدت ۶ ساعت با شرکت مشایخ محلی و آیت‌الله شیخ محمد طاهر آل‌شبیر خاقانی انجام‌گرفت. در پایان این جلسه، اطلاعیه‌ای به شرح زیر صادر شد.

بسمه‌تعالی

در ارتباط با رویدادهای اخیر خوزستان و بمنظور بررسی و حل مشکلات استان مذکور، ملاقاتی در روز دوشنبه ۱۶ و ۱۷ خرداد ۵۸ بین حضرت آیت‌الله شیخ محمد طاهر آل شبیر خاقانی و جناب آقای دکتر سید احمد مدنی استاندار خوزستان صورت گرفت. این ملاقات که با حضور آیت‌الله شیخ محمد محمدی مروج و حجت‌الاسلام شیخ اسلام، آقایان سید جواد الیاس و آقای آذرنام مروج و همچنین سرهنگ محمد رضا علوی فرماندار لشکر و آقای زرگر استاندار انجام گرفت. در ساعت ۲ بامداد روز چهارشنبه ۵۸/۳/۱۶ پایان یافت و طی آن مسایل و مشکلات خوزستان، به طور سرجمع بحث و گفتوگو گرفتار گردید.

مواد توافقنامه که به امضای حضرت آیت‌الله آل شبیر خاقانی و آقایان‌های آیت‌الله و ابراهیمی فرماندار خرمشهر و آهوز و آهوز از نیزسیده رسیده، بشرح زیر گزارش میشود:

۱- به مصداق آیه شریفه «ان اکرمکم عندالله اتقیکم» و با استفاده از معیار شایستگی و صلاحیت و ایمان و اعتقاد به اصول اسلام‌ناب‌محمدی ایران از برادران عرب و غیرعرب باشد.

۲- تحقیق و شناسایی و دستگیری فوری مسببین و بحرانسازان اخیر و محاکمه و مجازات آنان در ملاءعام توسط دادگاه‌های انقلاب اسلامی انجام گیرد.

۳- رسیدگی بخانواده‌های زندانیان و شهدای خرمشهر و آبادان و خاکسارکردن سرسپردگان و کسانیکه‌سرسپرده‌اند.

۴- برقراری امنیت و حفظ انتظامات شهر و روستاییز منطقه، با استفاده از نیروهای شوراها، کمیته‌ها و کانون‌ها و سایر سازمانها و نهادهای انتظامی به نوبتی متحلو و ایجاد آرامش‌ولزوم‌ایجاد امنیت‌های سازمان‌ها و دورهای استانداران غیرعرب‌ها استفاده گردد.

۵- به مصلحت عمرانی‌شهر و روستا در منطقه توجه خاص مبذول گردد و دراین زمینه، با توجه به امکانات موجود و بطور بنیادی و اساسی برنامه‌ریزی و اجرا گردد.

۶- کلیه فعالیت‌های استاندار در چارچوب اهداف و صورت گرفت توافقنامه و ۸ ماده تنظیم شد.

۷

«گرد باد اسلامی» با انقلاب ایران در کشورهای مسلمان جهان وزیدن گرفت

بازتاب انقلاب اسلامی ایران در سایر کشورهای اسلامی و عربی همچنان بوسیله مطبوعات مکتوب مورد بررسی است. در ادامه «اندیشه» کمی بعقب رفته و تحولات منطقه را از رویدادهای ایران آغاز کرده و بررسی میکند و با پایو ج بیاری انقلاب ایران موجود آورده میان برده است. در اینجا ترجمه گوشه‌هائی از این بررسی بنظرخوانندگان گرامی میرسد:

دیگری از روزهای سال ۱۹۷۹ یکی از روزنامه‌نگاران لبنان از روی سایه دوستی مکتوبی از محمد حسنین هیکل مصر و روزنامه‌نگار برجسته مصری و سردبیر هفته‌نامه روزنامه الاهرام بدستم رسید.

این دیدار در منزل هیکل که درباره تحولات خاورمیانه صورت گرفت و پس از گفتگوئی که درباره تحولات خاورمیانه میان این دو روزنامه‌نگار انجام شد هیکل گفت:

ـ اینکه می‌بینم لبنان روز بروز بحرانی‌تر میشود بخاطر این نیست که میخواهد این کشور را نابود کند، زیرا هدف از شیعیان کشورمیک، تکانو داد، خودلبنان نیست، بلکه میخواهد چون گذشته دنیای عرب را بخود مشغول دارد و از دو در زمینهٔ مورد بحث تلقی کنید، در غرضت جهد روزمی که بسیار هم کم است ـ و باید هم بخواهند که دست کم ۲۰ روزی را آن گرد و از آن روزی که بیشتر از ۱۰ روز آگاه و که لایحه را از آن تهیه و تدارک دیده و گویند، با اطلاعات در میان بگذارید.

لایحه‌ایی که اینک برای نظر خواهی در دسترس همگان نهاده شده و پنجمین لایحه‌ایی از این دست است که وزارت اطلاعات و جهانگردی تا بامروز در ایفاد ملی به بنظر رسانده است. و این خود مایه و دستاوزی بسیار بلند که وزارت ارشاد ملی را به بلند و هنرل مقطع صدق وزارت اطلاعات جهانگردی بیاندازد. در واقع به ـ به اهلی احتمال مشاوران و مستشاران مقام های بلند پایه وزارت ارشاد ملی که در فراهم آوردن این لایحه و اظهار لحیه، کرده‌اند، همان ها هستند که در دستگری کردن چهار لایحه پیشین دست داری داشته‌اند.

ای کاش که این دست درازی هارا، با حدف تشیرات جدادی لاینو گشتری ـ آزادی قلم و بیان و شتر اندیشه نگرانی که در جور و سوار جمهوری اسلامی ایران باشد، به انجام می‌ساندند. نمطلع تابع بدمدهی عاملی‌متنگی است. میان آنچه دمروز و امروز در لبنان روی داده و امروز و دیروز ملیون مسلمان از شمال آفریقا و خاورمیانه تامرکز و جنوب شرقی آسیا.

ناظران سیاسی بسرای تابع وزیدن این طوفان در کشورهای مختلف چه بیش‌بینی‌هائی دارند؟ بعض از نظرات سعودی (ایدلور اخص) در روشنایزندگی مدرن و کهن و میان سنت های مذهبی و امروزی تناقض شدیدی وجود دارد.

این وضعیت در سوریه هم، ولی با شکل‌خفیتری، دیده میشود.

عراق ـ همین وضعیت را دارد، و امکان دارد آنچه در ایران رخ داد به آن کشیده شود.

تجاد امارتهای عربی تا خلیج فارس هم در امان نیست و کشیده شدن دامنه انقلاب ایران به آن بعید نمینماید.

لیبی ـ درمیان این گهرداید اسلامی، چیست؟ وضع خاصی بوجود دارد. (ایدلور بریستن سعودی)

به پاکستان میرسد ـ صورت میگیرد بدیهی و وسیع است که امکان دارد به اسانی به داخل عراق و امارتهای نفتی نفوذ کند و کشیده شود.

رویهمرفته طوفان بیداری مذهبی در هرجال با فدرتی که شدت وضعف در هر کشوری فرق دارد، در جهان اسلام محوره، جهانی با شصت ملیون مسلمان از شمال آفریقا و خاورمیانه تامرکز و جنوب شرقی آسیا.

ناظران سیاسی بسرای تابع وزیدن این طوفان در کشورهای مختلف چه پیش‌بینی‌هائی دارند؟ بعض از نظرات سعودی (ایدلور بنظر محافل آمریکائی سرهنگ قذافی سعی بی اثر دارد که خود را یکمسلمان فنال نشان بدهد.

طبق این مقررات که براساس اصول و شرایط اسلامی تدوین‌شده فردرائی کنند مشود و کسی که مسکو از قذافی‌خواست که با کشایش کنسولگری روسی تازه‌ای در لیبی مخالفت کند، مصر قذافی هم بیشنهاد کرد که درمقابل یک کنسولگری لیبیائی در قاهره تاشدکه که اکثریت ساکنان آن مسلمانان‌شوروی هستند احتراز دارد.

پاکستان هم بخوبی می بیند که دین نقش مهمی در سیاست عمومی آن ایفا میکند، زیرا همانطور که میدانیم مسلمانان محافظه‌کار بیشتر در انقلاب نظامی‌علیه ذوالفقار علی‌بوتو نخست ـ وزیرمحدود اینکنور داشتند.

در خلیج عربی، تحولی زیرال ضیاء الحق هم تلاش میکند که اسلام را به عنوان‌قدرت وحدت بخشیدن نیروها بر شورش خاکسارد ووعده داده‌شده‌است. (اطلاعه شده‌است. و نیز در لایحه فعلی مدرک تحصیلی‌ایران هم‌خواست کشده امتیاز از باز برای‌عدمی مسئول و سردبیر) از پایان‌نامه تحصیلات عالی (لیسانس) به دکترا(هیئت پایسان تحصیلات دوره کامل‌دبیرستان، یادداشتن ـ ۵ سال سابقه روزنامه‌نگاری، تقدیر نامه است.

دیدمی است که کاهش سن درجه تحصیلی، درمقابل افزایش شرایط مبنوی (درستی و امانتداری و تقوای اسلامی) نمی‌تواند بمقابلهٔ متعادل با مزوان آن نقش شرایط مادی و معنو بیاشد. امامیتوان امیدوار بود که سن و درجه تحصیلی کمتر، امتداد بیدهد بیدرجه‌سرمیشود امتدادی، بنابراین اسلامی با بیشتر کند. شاهید آنکه تصمیم‌ها که کمسلمانان شوروی ۳۸ درصد جمعیت این کشور را تشکیل می ـ دهند، تعداد آنها در سال ۲۰۰۰ افزایش خواهد یافت.

مدنی و جتائی و مقررات بازیگانی تغییراتی دادمشود اسلامی هماهنگی داشته باشد.

جیمی کارتر نیز پس از انقلاب اسلامی ایران و تحولاتی که در منطقه‌موجود آمد و گسترش نفوذ شوروی در منطقه شاخ تلاش آغاز کرد. هرچه زودتر مدارات انور سادات ساعم بگیر را بپوش دهد. کارتر و وزیرخارجه‌اش سایروس ونس در پرتو تحلیلی که در بالا به آن اشاره رفت از خطر سقوط منطقه بوحشت افتادند و بکلیو برای منع هرچه زودتر قرارداد صلح مصر و اسرائیل اقدام‌دند زیرا بیشتر گرداگرد آنها با این پیوند میتوانند تنها قسمت آرام منطقه شمادور را بوجود آورند!

ولی نباید فراموش کنیم که چندی قبل وزیر سابق اوقاف مصر بدستگیرو مسلمان افراطی به فلزمست وحدت بخشیدن نیروها بر شورش خاکسارد ووعده داده‌شده‌است. (اطلاعه شده‌است. و نیز در لایحه فعلی مدرک تحصیلی‌ایران هم‌خواست کشده امتیاز از باز برای‌عدمی مسئول و سردبیر) از پایان‌نامه تحصیلات عالی (لیسانس) به دکترا(هیئت پایسان تحصیلات دوره کامل‌دبیرستان، یادداشتن ـ ۵ سال سابقه روزنامه‌نگاری، تقدیر نامه است.

دیدمی است که کاهش سن درجه تحصیلی، درمقابل افزایش شرایط مبنوی (درستی و امانتداری و تقوای اسلامی) نمی‌تواند بمقابلهٔ متعادل با مزوان آن نقش شرایط مادی و معنو بیاشد. امامیتوان امیدوار بود که سن و درجه تحصیلی کمتر، امتداد بیدهد بیدرجه‌سرمیشود امتدادی، بنابراین اسلامی با بیشتر کند. شاهید آنکه تصمیم‌ها که کمسلمانان شوروی ۳۸ درصد جمعیت این کشور را تشکیل می ـ دهند، تعداد آنها در سال ۲۰۰۰ افزایش خواهد یافت.

تاثیر انکار ناپذیر انقلاب ایران بر کشورهای عربستان سعودی، مصر عراق، سوریه، لیبی، مالزی افغانستان، ترکیه و....

یکصد سال مبارزه روحانیت مترقی

از میرزای شیرازی تا امام خمینی

ترجمه: عقیقی بخشایشی

ـ ۳۸ ـ

«آنگاه که ایشان رابار آورد،به فراقان گفت: فرماندهیت میفرماید اینکه که گرفتار شده‌اند در اینجا، در ایمان من هستند، کسی نباید بایشان آزار برساند، بلکه باید بنیرایی از ایشان کنید و نگهداری نمائید. نیز میفرماید: کار این سه کس چداست و یکدیگر یکجا نباشند. این بهام بسیار بجا افتاد، زیرا بهرای افراقان از دشمنام و آزار دریغ نمیداشتند و لی این زمان بعضی‌ایشان برداختند و تونون وکافلو سیار آورده به همه ما بعضی‌گردند، ملک و میرزا جهانگیر وبرادرم خاصی را دو نژر از ما جداگذاشتند بود.

... پس از دیری یک بسته قراق، یک دوکنان بسوی ما آمدند و چون نزدیک رسیدند ایستادند و گرد ما راگرفته گفتند: بخیزید و راه افتید. همگی برخاسته راه افتادیم، بسیاری از ترسایان میلرزید و چنین میدیدانشتند هرآنچی‌ی‌ی همه راهکشتن خواهند برد ولی دیدیم به یک مغارئی برده بمیک اتاق بزرگی رسانیدند و در آنجا شاه آورده سوی من خواند تن را مدریک زنجیر گرداگرد اتاق نشانده میخها را میان اتاق نشانده گوبند و گفتند: بخوابید، هرکس از جای خود برخیزد باگلوه زده خواهد شد، همگی سرازاتاق کشیده و خوابیدم و خدا میداند کسیر ما چه شی گذشت ...»

وفرمای همین شب است که ملک‌النگلین، همراه با میرزا جهانگیرخان شیرازی، مدیر روزنامه افشاگر و نویسنده ونشر مقالات تند وکوبنده، با درمنالکترین وتجهیزترین وضعی، کشته میشوند.

شرح جانگزای اعدام درمحاک این دو را، ناظم‌الاسلام‌کرمانی، نویسنده تاریخ بیداری ایرانیان، چنین نوشته است:

«... ملک‌النگلین بادمیر روزنامه موراسرافیل، جهانگیر خان، همرزم وهمبند وهم زنجیر بود وبارها مورد ضرب وشتم وشکنجه قرار گرفته بود وبارها بزندان کشیده بودند و با زنجیر بگردن بمحبس کشیده بودند و با همین زنجیر وقداقه نفنگ میزدند. ملیاکیکه اجنبی وبیگانه‌نگسسلول انتظارات مصر بود، دیداری از مجلس امه بود اگور وزو بمملک کشت: اکنون بعض بگو من باتوچه کرده بودم که درمقبر از من بدگویی میکردی!

وملک منکر آن گردید واظهار داشت که هرگز باشخص دیگر سخن نگفته است. ملکرو به پائینکه کرد وفرمود من سخن‌خواست از شما دارم!

آن را فرما سرنوشت ما روشن میشود. از این رو مایک روز بیشتر مهمان شما نیستیم. سفارش کنید وسایل زندگی، غذا و چای وقلیان ما را بوقوع ببخند.

۲ـ به قراق ها بسپارید که خیلی فحش و ناسزا وبدبها نگویند و مواظب کلمه‌های خود باشند.

۳ـ بدن ما رنجی و مجروح استو در گردن زنجیر داریم. وزنی سیم باید به رنجم ما ، اندیت بدهند ، یک تجیری (حفاظ سخانه زمستانی ، خاصی که بخاری داشته باشد ـ فرهنگ معین) را به خواهش ما بخشیدند تا اینکه محل ما را تبدیرهند.

پالکینک به یکی از روسای قراق ها دستور داد این دستور را بجا آورند. همان روز بدستور پالکینک یک تجیری بدیوار اتاق ما نصب کردند. ما که تجیر بدیوار اتاق ما نصب کردند بدستور پالکینک بدستور پالکینک بدستور پالکینک

مشمولان دیپلمه متولد ۱۳۳۱ تا ۳۷ معاف شدند

اداره وظیفه عمومی دیروز اعلام کرد در مورد کلیه مشمولان دیپلمه متولد ۱۳۳۱ تا پایان ۱۳۳۷ و مشمولان فوق دیپلمه متولد ۱۳۲۹ تا پایان ۱۳۳۷ خارج التحصیل خرداد و شهریور ماه ۱۳۵۷ سالهای قبل که تا آخرفت اداری روز ۱۷ خرداد ماه جاری دفترچه آماده بخدمت در زمان صلح ماه میباشند و پایستی بسرای دفاتر کارت مقاومت عود کرده اند طرف ماه ٤ قانون خدمت وظیفه عمومی مازاد بر احتیاج نیروهای ملی ایران شناخته شده و بایستی برای دریافت کارت مقاومت مراجعه کنند.

اعلامیه اداره وظیفه عمومی در زیر می‌آید:

کلیه مشمولان دیپلمه‌دوی متولد ۱۳۳۱ تا پایان ۱۳۳۷ مشمولان فوق‌دیپلمه متولد ۱۳۲۹ تا پایان ۱۳۳۷ خارج التحصیل خرداد ماه و شهریور ماه سال ۱۳۵۷ و سالهای قبل که تا آخر ماه اداری روز ۱۷ خرداد ماه جاری دفترچه آماده بخدمت میباشند و بایستی برای دریافت کارت مقاوت عود کرده اند طرف ماه ٤ قانون خدمت وظیفه عمومی مازاد بر احتیاج نیروهای ملی ایران شناخته شده و بایستی برای دریافت کارت مقاوت مراجعه کنند.

الف ـ تاریخ مراجعه دیپلمه دوی و فوق دیپلمه خارج التحصیل خرداد ماه ۱۳۵۷ و سالهای قبل که تا آخر روز ۱۷ خرداد ماه جاری دفترچه آماده بخدمت میباشند و بایستی برای دریافت کارت مقاوت عود کرده اند روز ۱۷ خرداد ماه جاری بشرح زیر در تهران به سربازخانه شاهپور و واقع در خیابان حیدرخان مراجعه کنند.

۱ـ روز ۲۰ر۳ر۵۸ کلیه مشمولان دیپلمه متولد ۱۳۳۷ تا پایان ۱۳۳۷ خارج التحصیل خرداد ماه ۱۳۵۷ و سنوات قبل که در روز ۲۱ر۳ر۵۸ در گروهای ۱ الی ۱۰ بشرح زیر مراجعه نمودند.

۲ـ روز ۲۱ر۳ر۵۸ کلیه مشمولان دیپلمه متولد ۱۳۳۷ خارج التحصیل خرداد ماه ۱۳۵۷ و سنوات قبل که در روز ۲۱ر۳ر۵۸ در گروهای ۱۱ الی ۲۰ بشرح زیر مراجعه نمودند.

۳ـ روز ۲۲ر۳ر۵۸ کلیه مشمولان دیپلمه متولد ۱۳۳۷ خارج التحصیل خرداد ماه ۱۳۵۷ و سنوات قبل که در روز ۲۲ر۳ر۵۸ در گروهای ۲۱ الی ۳۰ بشرح زیر مراجعه نمودند.

۴ـ روز ۲۳ر۳ر۵۸ کلیه مشمولان دیپلمه متولد ۱۳۳۷ خارج التحصیل خرداد ماه ۱۳۵۷ و سنوات قبل که در روز ۲۳ر۳ر۵۸ در گروهای ۳۱ الی ۴۰ بشرح زیر مراجعه نمودند.

۵ـ روز ۲۴ر۳ر۵۸ کلیه مشمولان دیپلمه متولد ۱۳۳۷ خارج التحصیل خرداد ماه ۱۳۵۷ و سنوات قبل که در روز ۲۴ر۳ر۵۸ در گروهای ۴۱ الی ۵۰ بشرح زیر مراجعه نمودند.

۶ـ روز ۲۵ر۳ر۵۸ کلیه مشمولان دیپلمه متولد ۱۳۳۷ خارج التحصیل خرداد ماه ۱۳۵۷ و سنوات قبل که در روز ۲۵ر۳ر۵۸ در گروهای ۵۱ الی ۶۰ بشرح زیر مراجعه نمودند.

۷ـ روز ۲۶ر۳ر۵۸ کلیه مشمولان دیپلمه متولد ۱۳۳۷ خارج التحصیل خرداد ماه ۱۳۵۷ و سنوات قبل که در روز ۲۶ر۳ر۵۸ در گروهای ۶۱ الی ۷۰ بشرح زیر مراجعه نمودند.

۸ـ روز ۲۷ر۳ر۵۸ کلیه مشمولان دیپلمه متولد ۱۳۳۷ خارج التحصیل خرداد ماه ۱۳۵۷ و سنوات قبل که در روز ۲۷ر۳ر۵۸ در گروهای ۷۱ الی ۸۰ بشرح زیر مراجعه نمودند.

۹ـ روز ۲۸ر۳ر۵۸ کلیه مشمولان دیپلمه متولد ۱۳۳۷ خارج التحصیل خرداد ماه ۱۳۵۷ و سنوات قبل که در روز ۲۸ر۳ر۵۸ در گروهای ۸۱ الی ۹۰ بشرح زیر مراجعه نمودند.

۱۰ـ روز ۲۹ر۳ر۵۸ کلیه مشمولان دیپلمه متولد ۱۳۳۷ خارج التحصیل خرداد ماه ۱۳۵۷ و سنوات قبل که در روز ۲۹ر۳ر۵۸ در گروهای ۹۱ الی ۱۰۰ بشرح زیر مراجعه نمودند.

۱۱ـ روز ۳۰ر۳ر۵۸ کلیه مشمولان دیپلمه متولد ۱۳۳۷ خارج التحصیل خرداد ماه ۱۳۵۷ و سنوات قبل که در روز ۳۰ر۳ر۵۸ در گروهای ۱۰۱ الی ۱۱۰ بشرح زیر مراجعه نمودند.

۱۲ـ روز ۳۱ر۳ر۵۸ کلیه مشمولان دیپلمه متولد ۱۳۳۷ خارج التحصیل خرداد ماه ۱۳۵۷ و سنوات قبل که در روز ۳۱ر۳ر۵۸ در گروهای ۱۱۱ الی ۱۲۰ بشرح زیر مراجعه نمودند.

۱۳ـ روز ۱ر۴ر۵۸ کلیه مشمولان دیپلمه متولد ۱۳۳۷ خارج التحصیل شهریور ماه ۱۳۵۷ و سنوات قبل که در روز ۱ر۴ر۵۸ در گروهای ۱۲۱ الی ۱۳۰ بشرح زیر مراجعه نمودند.

۱۴ـ روز ۲ر۴ر۵۸ کلیه مشمولان دیپلمه متولد ۱۳۳۷ خارج التحصیل شهریور ماه ۱۳۵۷ و سنوات قبل که در روز ۲ر۴ر۵۸ در گروهای ۱۳۱ الی ۱۴۰ بشرح زیر مراجعه نمودند.

۱۵ـ روز ۳ر۴ر۵۸ کلیه مشمولان دیپلمه متولد ۱۳۳۷ خارج التحصیل شهریور ماه ۱۳۵۷ و سنوات قبل که در روز ۳ر۴ر۵۸ در گروهای ۱۴۱ الی ۱۵۰ بشرح زیر مراجعه نمودند.

۱۶ـ روز ۴ر۴ر۵۸ کلیه مشمولان دیپلمه متولد ۱۳۳۷ خارج التحصیل شهریور ماه ۱۳۵۷ و سنوات قبل که در روز ۴ر۴ر۵۸ در گروهای ۱۵۱ الی ۱۶۰ بشرح زیر مراجعه نمودند.

۱۷ـ روز ۵ر۴ر۵۸ کلیه مشمولان دیپلمه متولد ۱۳۳۷ خارج التحصیل شهریور ماه ۱۳۵۷ و سنوات قبل که در روز ۵ر۴ر۵۸ در گروهای ۱۶۱ الی ۱۷۰ بشرح زیر مراجعه نمودند.

۱۸ـ روز ۶ر۴ر۵۸ کلیه مشمولان دیپلمه متولد ۱۳۳۷ خارج التحصیل شهریور ماه ۱۳۵۷ و سنوات قبل که در روز ۶ر۴ر۵۸ در گروهای ۱۷۱ الی ۱۸۰ بشرح زیر مراجعه نمودند.

۱۹ـ روز ۷ر۴ر۵۸ کلیه مشمولان دیپلمه متولد ۱۳۳۷ خارج التحصیل شهریور ماه ۱۳۵۷ و سنوات قبل که در روز ۷ر۴ر۵۸ در گروهای ۱۸۱ الی ۱۹۰ بشرح زیر مراجعه نمودند.

۲۰ـ روز ۸ر۴ر۵۸ کلیه مشمولان دیپلمه متولد ۱۳۳۷ خارج التحصیل شهریور ماه ۱۳۵۷ و سنوات قبل که در روز ۸ر۴ر۵۸ در گروهای ۱۹۱ الی ۲۰۰ بشرح زیر مراجعه نمودند.

۲۱ـ روز ۹ر۴ر۵۸ کلیه مشمولان دیپلمه متولد ۱۳۳۷ خارج التحصیل شهریور ماه ۱۳۵۷ و سنوات قبل که در روز ۹ر۴ر۵۸ در گروهای ۲۰۱ الی ۲۱۰ بشرح زیر مراجعه نمودند.

۲۲ـ روز ۱۰ر۴ر۵۸ کلیه مشمولان دیپلمه متولد ۱۳۳۷ خارج التحصیل شهریور ماه ۱۳۵۷ و سنوات قبل که در روز ۱۰ر۴ر۵۸ در گروهای ۲۱۱ الی ۲۲۰ بشرح زیر مراجعه نمودند.

۲۳ـ روز ۱۱ر۴ر۵۸ کلیه مشمولان دیپلمه متولد ۱۳۳۷ خارج التحصیل شهریور ماه ۱۳۵۷ و سنوات قبل که در روز ۱۱ر۴ر۵۸ در گروهای ۲۲۱ الی ۲۳۰ بشرح زیر مراجعه نمودند.

۲۴ـ روز ۱۲ر۴ر۵۸ کلیه مشمولان دیپلمه متولد ۱۳۳۷ خارج التحصیل شهریور ماه ۱۳۵۷ و سنوات قبل که در روز ۱۲ر۴ر۵۸ در گروهای ۲۳۱ الی ۲۴۰ بشرح زیر مراجعه نمودند.

۲۵ـ روز ۱۳ر۴ر۵۸ کلیه مشمولان دیپلمه متولد ۱۳۳۷ خارج التحصیل شهریور ماه ۱۳۵۷ و سنوات قبل که در روز ۱۳ر۴ر۵۸ در گروهای ۲۴۱ الی ۲۵۰ بشرح زیر مراجعه نمودند.

۲۶ـ روز ۱۴ر۴ر۵۸ کلیه مشمولان دیپلمه متولد ۱۳۳۷ خارج التحصیل شهریور ماه ۱۳۵۷ و سنوات قبل که در روز ۱۴ر۴ر۵۸ در گروهای ۲۵۱ الی ۲۶۰ بشرح زیر مراجعه نمودند.

۲۷ـ روز ۱۵ر۴ر۵۸ کلیه مشمولان دیپلمه متولد ۱۳۳۷ خارج التحصیل شهریور ماه ۱۳۵۷ و سنوات قبل که در روز ۱۵ر۴ر۵۸ در گروهای ۲۶۱ الی ۲۷۰ بشرح زیر مراجعه نمودند.

۲۸ـ روز ۱۶ر۴ر۵۸ کلیه مشمولان دیپلمه متولد ۱۳۳۷ خارج التحصیل شهریور ماه ۱۳۵۷ و سنوات قبل که در روز ۱۶ر۴ر۵۸ در گروهای ۲۷۱ الی ۲۸۰ بشرح زیر مراجعه نمودند.

۲۹ـ روز ۱۷ر۴ر۵۸ کلیه مشمولان دیپلمه متولد ۱۳۳۷ خارج التحصیل شهریور ماه ۱۳۵۷ و سنوات قبل که در روز ۱۷ر۴ر۵۸ در گروهای ۲۸۱ الی ۲۹۰ بشرح زیر مراجعه نمودند.

۳۰ـ روز ۱۸ر۴ر۵۸ کلیه مشمولان دیپلمه متولد ۱۳۳۷ خارج التحصیل شهریور ماه ۱۳۵۷ و سنوات قبل که در روز ۱۸ر۴ر۵۸ در گروهای ۲۹۱ الی ۳۰۰ بشرح زیر مراجعه نمودند.

۳۱ـ روز ۱۹ر۴ر۵۸ کلیه مشمولان دیپلمه متولد ۱۳۳۷ خارج التحصیل شهریور ماه ۱۳۵۷ و سنوات قبل که در روز ۱۹ر۴ر۵۸ در گروهای ۳۰۱ الی ۳۱۰ بشرح زیر مراجعه نمودند.

۳۲ـ روز ۲۰ر۴ر۵۸ کلیه مشمولان دیپلمه متولد ۱۳۳۷ خارج التحصیل شهریور ماه ۱۳۵۷ و سنوات قبل که در روز ۲۰ر۴ر۵۸ در گروهای ۳۱۱ الی ۳۲۰ بشرح زیر مراجعه نمودند.

۳۳ـ روز ۲۱ر۴ر۵۸ کلیه مشمولان دیپلمه متولد ۱۳۳۷ خارج التحصیل شهریور ماه ۱۳۵۷ و سنوات قبل که در روز ۲۱ر۴ر۵۸ در گروهای ۳۲۱ الی ۳۳۰ بشرح زیر مراجعه نمودند.

۳۴ـ روز ۲۲ر۴ر۵۸ کلیه مشمولان دیپلمه متولد ۱۳۳۷ خارج التحصیل شهریور ماه ۱۳۵۷ و سنوات قبل که در روز ۲۲ر۴ر۵۸ در گروهای ۳۳۱ الی ۳۴۰ بشرح زیر مراجعه نمودند.

۳۵ـ روز ۲۳ر۴ر۵۸ کلیه مشمولان دیپلمه متولد ۱۳۳۷ خارج التحصیل شهریور ماه ۱۳۵۷ و سنوات قبل که در روز ۲۳ر۴ر۵۸ در گروهای ۳۴۱ الی ۳۵۰ بشرح زیر مراجعه نمودند.

۳۶ـ روز ۲۴ر۴ر۵۸ کلیه مشمولان دیپلمه متولد ۱۳۳۷ خارج التحصیل شهریور ماه ۱۳۵۷ و سنوات قبل که در روز ۲۴ر۴ر۵۸ در گروهای ۳۵۱ الی ۳۶۰ بشرح زیر مراجعه نمودند.

۳۷ـ روز ۲۵ر۴ر۵۸ کلیه مشمولان دیپلمه متولد ۱۳۳۷ خارج التحصیل شهریور ماه ۱۳۵۷ و سنوات قبل که در روز ۲۵ر۴ر۵۸ در گروهای ۳۶۱ الی ۳۷۰ بشرح زیر مراجعه نمودند.

۳۸ـ روز ۲۶ر۴ر۵۸ کلیه مشمولان دیپلمه متولد ۱۳۳۷ خارج التحصیل شهریور ماه ۱۳۵۷ و سنوات قبل که در روز ۲۶ر۴ر۵۸ در گروهای ۳۷۱ الی ۳۸۰ بشرح زیر مراجعه نمودند.

۳۹ـ روز ۲۷ر۴ر۵۸ کلیه مشمولان دیپلمه متولد ۱۳۳۷ خارج التحصیل شهریور ماه ۱۳۵۷ و سنوات قبل که در روز ۲۷ر۴ر۵۸ در گروهای ۳۸۱ الی ۳۹۰ بشرح زیر مراجعه نمودند.

۴۰ـ روز ۲۸ر۴ر۵۸ کلیه مشمولان دیپلمه متولد ۱۳۳۷ خارج التحصیل شهریور ماه ۱۳۵۷ و سنوات قبل که در روز ۲۸ر۴ر۵۸ در گروهای ۳۹۱ الی ۴۰۰ بشرح زیر مراجعه نمودند.

۴۱ـ روز ۲۹ر۴ر۵۸ کلیه مشمولان دیپلمه متولد ۱۳۳۷ خارج التحصیل شهریور ماه ۱۳۵۷ و سنوات قبل که در روز ۲۹ر۴ر۵۸ در گروهای ۴۰۱ الی ۴۱۰ بشرح زیر مراجعه نمودند.

۴۲ـ روز ۳۰ر۴ر۵۸ کلیه مشمولان دیپلمه متولد ۱۳۳۷ خارج التحصیل شهریور ماه ۱۳۵۷ و سنوات قبل که در روز ۳۰ر۴ر۵۸ در گروهای ۴۱۱ الی ۴۲۰ بشرح زیر مراجعه نمودند.

۴۳ـ روز ۳۱ر۴ر۵۸ کلیه مشمولان دیپلمه متولد ۱۳۳۷ خارج التحصیل شهریور ماه ۱۳۵۷ و سنوات قبل که در روز ۳۱ر۴ر۵۸ در گروهای ۴۲۱ الی ۴۳۰ بشرح زیر مراجعه نمودند.

۴۴ـ روز ۱ر۵ر۵۸ کلیه مشمولان دیپلمه متولد ۱۳۳۷ خارج التحصیل شهریور ماه ۱۳۵۷ و سنوات قبل که در روز ۱ر۵ر۵۸ در گروهای ۴۳۱ الی ۴۴۰ بشرح زیر مراجعه نمودند.

۴۵ـ روز ۲ر۵ر۵۸ کلیه مشمولان دیپلمه متولد ۱۳۳۷ خارج التحصیل شهریور ماه ۱۳۵۷ و سنوات قبل که در روز ۲ر۵ر۵۸ در گروهای ۴۴۱ الی ۴۵۰ بشرح زیر مراجعه نمودند.

۴۶ـ روز ۳ر۵ر۵۸ کلیه مشمولان دیپلمه متولد ۱۳۳۷ خارج التحصیل شهریور ماه ۱۳۵۷ و سنوات قبل که در روز ۳ر۵ر۵۸ در گروهای ۴۵۱ الی ۴۶۰ بشرح زیر مراجعه نمودند.

۴۷ـ روز ۴ر۵ر۵۸ کلیه مشمولان دیپلمه متولد ۱۳۳۷ خارج التحصیل شهریور ماه ۱۳۵۷ و سنوات قبل که در روز ۴ر۵ر۵۸ در گروهای ۴۶۱ الی ۴۷۰ بشرح زیر مراجعه نمودند.

۴۸ـ روز ۵ر۵ر۵۸ کلیه مشمولان دیپلمه متولد ۱۳۳۷ خارج التحصیل شهریور ماه ۱۳۵۷ و سنوات قبل که در روز ۵ر۵ر۵۸ در گروهای ۴۷۱ الی ۴۸۰ بشرح زیر مراجعه نمودند.

۴۹ـ روز ۶ر۵ر۵۸ کلیه مشمولان دیپلمه متولد ۱۳۳۷ خارج التحصیل شهریور ماه ۱۳۵۷ و سنوات قبل که در روز ۶ر۵ر۵۸ در گروهای ۴۸۱ الی ۴۹۰ بشرح زیر مراجعه نمودند.

۵۰ـ روز ۷ر۵ر۵۸ کلیه مشمولان دیپلمه متولد ۱۳۳۷ خارج التحصیل شهریور ماه ۱۳۵۷ و سنوات قبل که در روز ۷ر۵ر۵۸ در گروهای ۴۹۱ الی ۵۰۰ بشرح زیر مراجعه نمودند.

۵۱ـ روز ۸ر۵ر۵۸ کلیه مشمولان دیپلمه متولد ۱۳۳۷ خارج التحصیل شهریور ماه ۱۳۵۷ و سنوات قبل که در روز ۸ر۵ر۵۸ در گروهای ۵۰۱ الی ۵۱۰ بشرح زیر مراجعه نمودند.

۵۲ـ روز ۹ر۵ر۵۸ کلیه مشمولان دیپلمه متولد ۱۳۳۷ خارج التحصیل شهریور ماه ۱۳۵۷ و سنوات قبل که در روز ۹ر۵ر۵۸ در گروهای ۵۱۱ الی ۵۲۰ بشرح زیر مراجعه نمودند.

۵۳ـ روز ۱۰ر۵ر۵۸ کلیه مشمولان دیپلمه متولد ۱۳۳۷ خارج التحصیل شهریور ماه ۱۳۵۷ و سنوات قبل که در روز ۱۰ر۵ر۵۸ در گروهای ۵۲۱ الی ۵۳۰ بشرح زیر مراجعه نمودند.

۵۴ـ روز ۱۱ر۵ر۵۸ کلیه مشمولان دیپلمه متولد ۱۳۳۷ خارج التحصیل شهریور ماه ۱۳۵۷ و سنوات قبل که در روز ۱۱ر۵ر۵۸ در گروهای ۵۳۱ الی ۵۴۰ بشرح زیر مراجعه نمودند.

۵۵ـ روز ۱۲ر۵ر۵۸ کلیه مشمولان دیپلمه متولد ۱۳۳۷ خارج التحصیل شهریور ماه ۱۳۵۷ و سنوات قبل که در روز ۱۲ر۵ر۵۸ در گروهای ۵۴۱ الی ۵۵۰ بشرح زیر مراجعه نمودند.

۵۶ـ روز ۱۳ر۵ر۵۸ کلیه مشمولان دیپلمه متولد ۱۳۳۷ خارج التحصیل شهریور ماه ۱۳۵۷ و سنوات قبل که در روز ۱۳ر۵ر۵۸ در گروهای ۵۵۱ الی ۵۶۰ بشرح زیر مراجعه نمودند.

۵۷ـ روز ۱۴ر۵ر۵۸ کلیه مشمولان دیپلمه متولد ۱۳۳۷ خارج التحصیل شهریور ماه ۱۳۵۷ و سنوات قبل که در روز ۱۴ر۵ر۵۸ در گروهای ۵۶۱ الی ۵۷۰ بشرح زیر مراجعه نمودند.

۵۸ـ روز ۱۵ر۵ر۵۸ کلیه مشمولان دیپلمه متولد ۱۳۳۷ خارج التحصیل شهریور ماه ۱۳۵۷ و سنوات قبل که در روز ۱۵ر۵ر۵۸ در گروهای ۵۷۱ الی ۵۸۰ بشرح زیر مراجعه نمودند.

۵۹ـ روز ۱۶ر۵ر۵۸ کلیه مشمولان دیپلمه متولد ۱۳۳۷ خارج التحصیل شهریور ماه ۱۳۵۷ و سنوات قبل که در روز ۱۶ر۵ر۵۸ در گروهای ۵۸۱ الی ۵۹۰ بشرح زیر مراجعه نمودند.

۶۰ـ روز ۱۷ر۵ر۵۸ کلیه مشمولان دیپلمه متولد ۱۳۳۷ خارج التحصیل شهریور ماه ۱۳۵۷ و سنوات قبل که در روز ۱۷ر۵ر۵۸ در گروهای ۵۹۱ الی ۶۰۰ بشرح زیر مراجعه نمودند.

۶۱ـ روز ۱۸ر۵ر۵۸ کلیه مشمولان دیپلمه متولد ۱۳۳۷ خارج التحصیل شهریور ماه ۱۳۵۷ و سنوات قبل که در روز ۱۸ر۵ر۵۸ در گروهای ۶۰۱ الی ۶۱۰ بشرح زیر مراجعه نمودند.

۶۲ـ روز ۱۹ر۵ر۵۸ کلیه مشمولان دیپلمه متولد ۱۳۳۷ خارج التحصیل شهریور ماه ۱۳۵۷ و سنوات قبل که در روز ۱۹ر۵ر۵۸ در گروهای ۶۱۱ الی ۶۲۰ بشرح زیر مراجعه نمودند.

۶۳ـ روز ۲۰ر۵ر۵۸ کلیه مشمولان دیپلمه متولد ۱۳۳۷ خارج التحصیل شهریور ماه ۱۳۵۷ و سنوات قبل که در روز ۲۰ر۵ر۵۸ در گروهای ۶۲۱ الی ۶۳۰ بشرح زیر مراجعه نمودند.

۶۴ـ روز ۲۱ر۵ر۵۸ کلیه مشمولان دیپلمه متولد ۱۳۳۷ خارج التحصیل شهریور ماه ۱۳۵۷ و سنوات قبل که در روز ۲۱ر۵ر۵۸ در گروهای ۶۳۱ الی ۶۴۰ بشرح زیر مراجعه نمودند.

۶۵ـ روز ۲۲ر۵ر۵۸ کلیه مشمولان دیپلمه متولد ۱۳۳۷ خارج التحصیل شهریور ماه ۱۳۵۷ و سنوات قبل که در روز ۲۲ر۵ر۵۸ در گروهای ۶۴۱ الی ۶۵۰ بشرح زیر مراجعه نمودند.

۶۶ـ روز ۲۳ر۵ر۵۸ کلیه مشمولان دیپلمه متولد ۱۳۳۷ خارج التحصیل شهریور ماه ۱۳۵۷ و سنوات قبل که در روز ۲۳ر۵ر۵۸ در گروهای ۶۵۱ الی ۶۶۰ بشرح زیر مراجعه نمودند.

۶۷ـ روز ۲۴ر۵ر۵۸ کلیه مشمولان دیپلمه متولد ۱۳۳۷ خارج التحصیل شهریور ماه ۱۳۵۷ و سنوات قبل که در روز ۲۴ر۵ر۵۸ در گروهای ۶۶۱ الی ۶۷۰ بشرح زیر مراجعه نمودند.

۶۸ـ روز ۲۵ر۵ر۵۸ کلیه مشمولان دیپلمه متولد ۱۳۳۷ خارج التحصیل شهریور ماه ۱۳۵۷ و سنوات قبل که در روز ۲۵ر۵ر۵۸ در گروهای ۶۷۱ الی ۶۸۰ بشرح زیر مراجعه نمودند.

۶۹ـ روز ۲۶ر۵ر۵۸ کلیه مشمولان دیپلمه متولد ۱۳۳۷ خارج التحصیل شهریور ماه ۱۳۵۷ و سنوات قبل که در روز ۲۶ر۵ر۵۸ در گروهای ۶۸۱ الی ۶۹۰ بشرح زیر مراجعه نمودند.

۷۰ـ روز ۲۷ر۵ر۵۸ کلیه مشمولان دیپلمه متولد ۱۳۳۷ خارج التحصیل شهریور ماه ۱۳۵۷ و سنوات قبل که در روز ۲۷ر۵ر۵۸ در گروهای ۶۹۱ الی ۷۰۰ بشرح زیر مراجعه نمودند.

۷۱ـ روز ۲۸ر۵ر۵۸ کلیه مشمولان دیپلمه متولد ۱۳۳۷ خارج التحصیل شهریور ماه ۱۳۵۷ و سنوات قبل که در روز ۲۸ر۵ر۵۸ در گروهای ۷۰۱ الی ۷۱۰ بشرح زیر مراجعه نمودند.

۷۲ـ روز ۲۹ر۵ر۵۸ کلیه مشمولان دیپلمه متولد ۱۳۳۷ خارج التحصیل شهریور ماه ۱۳۵۷ و سنوات قبل که در روز ۲۹ر۵ر۵۸ در گروهای ۷۱۱ الی ۷۲۰ بشرح زیر مراجعه نمودند.

۷۳ـ روز ۳۰ر۵ر۵۸ کلیه مشمولان دیپلمه متولد ۱۳۳۷ خارج التحصیل شهریور ماه ۱۳۵۷ و سنوات قبل که در روز ۳۰ر۵ر۵۸ در گروهای ۷۲۱ الی ۷۳۰ بشرح زیر مراجعه نمودند.

۷۴ـ روز ۳۱ر۵ر۵۸ کلیه مشمولان دیپلمه متولد ۱۳۳۷ خارج التحصیل شهریور ماه ۱۳۵۷ و سنوات قبل که در روز ۳۱ر۵ر۵۸ در گروهای ۷۳۱ الی ۷۴۰ بشرح زیر مراجعه نمودند.

۷۵ـ روز ۱ر۶ر۵۸ کلیه مشمولان دیپلمه متولد ۱۳۳۷ خارج التحصیل شهریور ماه ۱۳۵۷ و سنوات قبل که در روز ۱ر۶ر۵۸ در گروهای ۷۴۱ الی ۷۵۰ بشرح زیر مراجعه نمودند.

۷۶ـ روز ۲ر۶ر۵۸ کلیه مشمولان دیپلمه متولد ۱۳۳۷ خارج التحصیل شهریور ماه ۱۳۵۷ و سنوات قبل که در روز ۲ر۶ر۵۸ در گروهای ۷۵۱ الی ۷۶۰ بشرح زیر مراجعه نمودند.

۷۷ـ روز ۳ر۶ر۵۸ کلیه مشمولان دیپلمه متولد ۱۳۳۷ خارج التحصیل شهریور ماه ۱۳۵۷ و سنوات قبل که در روز ۳ر۶ر۵۸ در گروهای ۷۶۱ الی ۷۷۰ بشرح زیر مراجعه نمودند.

۷۸ـ روز ۴ر۶ر۵۸ کلیه مشمولان دیپلمه متولد ۱۳۳۷ خارج التحصیل شهریور ماه ۱۳۵۷ و سنوات قبل که در روز ۴ر۶ر۵۸ در گروهای ۷۷۱ الی ۷۸۰ بشرح زیر مراجعه نمودند.

۷۹ـ روز ۵ر۶ر۵۸ کلیه مشمولان دیپلمه متولد ۱۳۳۷ خارج التحصیل شهریور ماه ۱۳۵۷ و سنوات قبل که در روز ۵ر۶ر۵۸ در گروهای ۷۸۱ الی ۷۹۰ بشرح زیر مراجعه نمودند.

۸۰ـ روز ۶ر۶ر۵۸ کلیه مشمولان دیپلمه متولد ۱۳۳۷ خارج التحصیل شهریور ماه ۱۳۵۷ و سنوات قبل که در روز ۶ر۶ر۵۸ در گروهای ۷۹۱ الی ۸۰۰ بشرح زیر مراجعه نمودند.

۸۱ـ روز ۷ر۶ر۵۸ کلیه مشمولان دیپلمه متولد ۱۳۳۷ خارج التحصیل شهریور ماه ۱۳۵۷ و سنوات قبل که در روز ۷ر۶ر۵۸ در گروهای ۸۰۱ الی ۸۱۰ بشرح زیر مراجعه نمودند.

۸۲ـ روز ۸ر۶ر۵۸ کلیه مشمولان دیپلمه متولد ۱۳۳۷ خارج التحصیل شهریور ماه ۱۳۵۷ و سنوات قبل که در روز ۸ر۶ر۵۸ در گروهای ۸۱۱ الی ۸۲۰ بشرح زیر مراجعه نمودند.

۸۳ـ روز ۹ر۶ر۵۸ کلیه مشمولان دیپلمه متولد ۱۳۳۷ خارج التحصیل شهریور ماه ۱۳۵۷ و سنوات قبل که در روز ۹ر۶ر۵۸ در گروهای ۸۲۱ الی ۸۳۰ بشرح زیر مراجعه نمودند.

۸۴ـ روز ۱۰ر۶ر۵۸ کلیه مشمولان دیپلمه متولد ۱۳۳۷ خارج التحصیل شهریور ماه ۱۳۵۷ و سنوات قبل که در روز ۱۰ر۶ر۵۸ در گروهای ۸۳۱ الی ۸۴۰ بشرح زیر مراجعه نمودند.

۸۵ـ روز ۱۱ر۶ر۵۸ کلیه مشمولان دیپلمه متولد ۱۳۳۷ خارج التحصیل شهریور ماه ۱۳۵۷ و سنوات قبل که در روز ۱۱ر۶ر۵۸ در گروهای ۸۴۱ الی ۸۵۰ بشرح زیر مراجعه نمودند.

۸۶ـ روز ۱۲ر۶ر۵۸ کلیه مشمولان دیپلمه متولد ۱۳۳۷ خارج التحصیل شهریور ماه ۱۳۵۷ و سنوات قبل که در روز ۱۲ر۶ر۵۸ در گروهای ۸۵۱ الی ۸۶۰ بشرح زیر مراجعه نمودند.

۸۷ـ روز ۱۳ر۶ر۵۸ کلیه مشمولان دیپلمه متولد ۱۳۳۷ خارج التحصیل شهریور ماه ۱۳۵۷ و سنوات قبل که در روز ۱۳ر۶ر۵۸ در گروهای ۸۶۱ الی ۸۷۰ بشرح زیر مراجعه نمودند.

۸۸ـ روز ۱۴ر۶ر۵۸ کلیه مشمولان دیپلمه متولد ۱۳۳۷ خارج التحصیل شهریور ماه ۱۳۵۷ و سنوات قبل که در روز ۱۴ر۶ر۵۸ در گروهای ۸۷۱ الی ۸۸۰ بشرح زیر مراجعه نمودند.

۸۹ـ روز ۱۵ر۶ر۵۸ کلیه مشمولان دیپلمه متولد ۱۳۳۷ خارج التحصیل شهریور ماه ۱۳۵۷ و سنوات قبل که در روز ۱۵ر۶ر۵۸ در گروهای ۸۸۱ الی ۸۹۰ بشرح زیر مراجعه نمودند.

۹۰ـ روز ۱۶ر۶ر۵۸ کلیه مشمولان دیپلمه متولد ۱۳۳۷ خارج التحصیل شهریور ماه ۱۳۵۷ و سنوات قبل که در روز ۱۶ر۶ر۵۸ در گروهای ۸۹۱ الی ۹۰۰ بشرح زیر مراجعه نمودند.

۹۱ـ روز ۱۷ر۶ر۵۸ کلیه مشمولان دیپلمه متولد ۱۳۳۷ خارج التحصیل شهریور ماه ۱۳۵۷ و سنوات قبل که در روز ۱۷ر۶ر۵۸ در گروهای ۹۰۱ الی ۹۱۰ بشرح زیر مراجعه نمودند.

۹۲ـ روز ۱۸ر۶ر۵۸ کلیه مشمولان دیپلمه متولد ۱۳۳۷ خارج التحصیل شهریور ماه ۱۳۵۷ و سنوات قبل که در روز ۱۸ر۶ر۵۸ در گروهای ۹۱۱ الی ۹۲۰ بشرح زیر مراجعه نمودند.

۹۳ـ روز ۱۹ر۶ر۵۸ کلیه مشمولان دیپلمه متولد ۱۳۳۷ خارج التحصیل شهریور ماه ۱۳۵۷ و سنوات قبل که در روز ۱۹ر۶ر۵۸ در گروهای ۹۲۱ الی ۹۳۰ بشرح زیر مراجعه نمودند.

۹۴ـ روز ۲۰ر۶ر۵۸ کلیه مشمولان دیپلمه متولد ۱۳۳۷ خارج التحصیل شهریور ماه ۱۳۵۷ و سنوات قبل که در روز ۲۰ر۶ر۵۸ در گروهای ۹۳۱ الی ۹۴۰ بشرح زیر مراجعه نمودند.

۹۵ـ روز ۲۱ر۶ر۵۸ کلیه مشمولان دیپلمه متولد ۱۳۳۷ خارج التحصیل شهریور ماه ۱۳۵۷ و سنوات قبل که در روز ۲۱ر۶ر۵۸ در گروهای ۹۴۱ الی ۹۵۰ بشرح زیر مراجعه نمودند.

۹۶ـ روز ۲۲ر۶ر۵۸ کلیه مشمولان دیپلمه متولد ۱۳۳۷ خارج التحصیل شهریور ماه ۱۳۵۷ و سنوات قبل که در روز ۲۲ر۶ر۵۸ در گروهای ۹۵۱ الی ۹۶۰ بشرح زیر مراجعه نمودند.

۹۷ـ روز ۲۳ر۶ر۵۸ کلیه مشمولان دیپلمه متولد ۱۳۳۷ خارج التحصیل شهریور ماه ۱۳۵۷ و سنوات قبل که در روز ۲۳ر۶ر۵۸ در گروهای ۹۶۱ الی ۹۷۰ بشرح زیر مراجعه نمودند.

۹۸ـ روز ۲۴ر۶ر۵۸ کلیه مشمولان دیپلمه متولد ۱۳۳۷ خارج التحصیل شهریور ماه ۱۳۵۷ و سنوات قبل که در روز ۲۴ر۶ر۵۸ در گروهای ۹۷۱ الی ۹۸۰ بشرح زیر مراجعه نمودند.

۹۹ـ روز ۲۵ر۶ر۵۸ کلیه مشمولان دیپلمه متولد ۱۳۳۷ خارج التحصیل شهریور ماه ۱۳۵۷ و سنوات قبل که در روز ۲۵ر۶ر۵۸ در گروهای ۹۸۱ الی ۹۹۰ بشرح زیر مراجعه نمودند.

۱۰۰ـ روز ۲۶ر۶ر۵۸ کلیه مشمولان دیپلمه متولد ۱۳۳۷ خارج التحصیل شهریور ماه ۱۳۵۷ و سنوات قبل که در روز ۲۶ر۶ر۵۸ در گروهای ۹۹۱ الی ۱۰۰۰ بشرح زیر مراجعه نمودند.

۱۰۱ـ روز ۲۷ر۶ر۵۸ کلیه مشمولان دیپلمه متولد ۱۳۳۷ خارج التحصیل شهریور ماه ۱۳۵۷ و سنوات قبل که در روز ۲۷ر۶ر۵۸ در گروهای ۱۰۰۱ الی ۱۰۱۰ بشرح زیر مراجعه نمودند.

۱۰۲ـ روز ۲۸ر۶ر۵۸ کلیه مشمولان دیپلمه متولد ۱۳۳۷ خارج التحصیل شهریور ماه ۱۳۵۷ و سنوات قبل که در روز ۲۸ر۶ر۵۸ در گروهای ۱۰۱۱ الی ۱۰۲۰ بشرح زیر مراجعه نمودند.

۱۰۳ـ روز ۲۹ر۶ر۵۸ کلیه مشمولان دیپلمه متولد ۱۳۳۷ خارج التحصیل شهریور ماه ۱۳۵۷ و سنوات قبل که در روز ۲۹ر۶ر۵۸ در گروهای ۱۰۲۱ الی ۱۰۳۰ بشرح زیر مراجعه نمودند.

۱۰۴ـ روز ۳۰ر۶ر۵۸

بنیانگذار: عباس مسعودی
صاحب امتیاز و مدیر: فرهاد مسعودی
سال پنجاه و سوم
محل اداره: خیابان خیام ـ ساختمان اطلاعات
تلکس ۲۱۲۳۴۶ـ تلگرافی: اطلاعات ـ تهران
تلفن ۳۲۸۱

تقویم اطلاعات

ساعات شرعی
استخراج دکتر ریاضی کرمانی

پنجشنبه ـ هفدهم خردادماه ۱۳۵۸
دوازدهم رجب ۱۳۹۹ ـ هفتم ژوئن ۱۹۷۹
اذان مغرب . . . . . ساعت ۸ و ۳۶ دقیقه
اذان صبح (فردا) . . ساعت ۳ و ۵۵ دقیقه
طلوع آفتاب (فردا) . . ساعت ۵ و ۴۵ دقیقه
ظهر شرعی (فردا) . . ساعت ۱ و ۴ دقیقه
اذان مغرب (فردا) . . ساعت ۸ و ۳۷ دقیقه

اخطار پاکستان درمورد اقدامهای افغانستان

اسلام‌آباد ـ خبرگزاری‌پا ـ پاکستان‌و افغانستان‌یکدیگر را به تجاوز مسلحانه متهم کردند .

رادیو کابل گفت که افغانستان ضمن یادداشت شدیداللحنی به حملات مسلحانه علیه آن کشور از خاك پاکستان اعتراض کرد و پاکستان نیز بنوبه خود افغانستان را به تجاوز هوائی وبمباران و گلوله باران‌خاك پاکستان متهم کرده است .

دولت افغانستان درنامه‌ای که بعنوان سفیر پاکستان در کابل فرستاده ضمن‌اعتراض شدید به حملات پاکستانیها تاکید کرده‌است که‌مسئولیت عواقب‌وخیم این‌حملات‌متوجه پاکستان خواهد بود .

رادیو تلویزیون اسلام‌آباد نیز بنوبه خود گزارش داد که هواپیما های افغانی روز سه‌شنبه یك منطقه مرزی پاکستان را بمباران کرده‌اند . دولت پاکستان ضمن یادداشتی به سفیر افغانستان تاکید کرده است که مایل است با دولت کابل روابط حسن‌همجواری داشته باشد ، اما تبلیغات ضد پاکستانی افغانیا نتایجسوئی در روابط دو کشور بوجود آورده و ممکن است صلح و ثبات منطقه‌را به‌خطراندازد.

پاکستان ضمنا اتهامات افغانستان را دایر براینکه پاکستان و سایر همسایگان مسلمان به شورشیان افغانستان کمك میکنند تکذیب کرده و خاطرنشان ساخته است که‌پاکستان‌تنها غذا و مسکن پناهندگان افغانی را طبق اصول‌مندرج در اعلامیه جهانی حقوق‌بشر مربوط به پناهندگان تامین می‌کند .

چین به مصر جت میگ هدیه کرد

قاهره ـ یونایتدپرس ـ مصر که اینك سرگرم خرید اسلحه از آمریکا است و بزودی ۱۲ جت فانتوم و ۵۰ جت‌اف ـ ۵ دریافت خواهد داشت‌امروز اعلام‌کرد کهدر جشن سالروز جنگ رمضان جنگنده های میگ ساخت چین را به نمایش خواهد گذارد و این به آن معنی است که مصر از چین سلاح های متفاوتی دریافت کرده است که در میان آنها تعداد زیادی جت میگ دیده می‌شود .

دولت مصر اعلا کرده است که چین هرگزفروشنده اسلحه نخواهد بود و این سلاح ها هدیه مردم چین‌به مردم مصر است .

دولت مصر همچنین بزودی پرواندساخت‌بسیاری از سلاح های ساخت آمریکا را بدست خواهد آورد .

بهای نفت باید ۳۷ در صد افزایش یابد

هیلورسوم ـ یونایتد ـ پرس ـ دبیر کل سازمان کشور های صادر کننده نفت اظهار نظر کرد که بهای نفت خام باید ۳۷ درصد افزایش یابد تا منابع انرژی‌جانشینی را برقابت برانگیزد .

وی در یك مصاحبه تلویزیونی گفت که بهای‌پایه برای نفت اوپك که بشکه‌ای ۱۴٫۰۵ دلار است باید به بشکه‌ای ۲۰ دلار برسد تا درعین‌حال جبران ضعف دلار را هم بکند .

او گفت ما از کشور های صنعتی غرب انتظار داریم‌که اجازه‌ندهند شرکت‌های‌نفتی از کمبود فعلی نفت فقط به نفع‌خود بهره‌برداری کنند .

فربد: تعصب حزبی نباید وارد سربازخانه شود

شرکت نظامیان‌در اجتماعات وتظاهرات خارج از پادگان با لباس غیر نظامی و درساعات غیرکار منعی ندارد .

دیشب سرلشکر فربد رئیس ستاد ارتش جمهوری اسلامی در یک گفتگو ضمن اعلام مطلب بالا تاکیدکرد نظامیان‌باید درداخل پادگان ها ، اختلافات عقیدتی راکنار بگذارند و در جهت‌هدفهای ملی‌یکپارچه‌باشند.

سرلشکر فربدهمچنین گفت پرسنل نظامی آزادند در خارج از پادگان هادر تظاهرات و میتینگ ها و هرگونه راهپیمائی شرکت کنند مشروط براین‌که یونیفورم نظامی بمتن نداشته باشند و در تعطیلی بسربرند.

وی گفت: پرسنل نظامی‌حتی می‌توانند عضو احزاب شوند وصاحب ایدئولوژی باشند . هر انسانی می‌تواند صاحب ایدئولوژی باشد و ما در این باره نظامی‌هاراستثنی‌نکرده‌ایم، ولی وقتی که درسربازخانه جمع شدند و بخدمت اشتغال دارند باید در زمینه هدفهای ملی وارتش یکپارچه باشندو همراه باملت همبستگی خود را حفظ کنند زیرا ارتش در اختیار ملت بودهو علی‌الاصول تابع دولتی است که‌این‌دولت مبعوث ملت ایران است .حالا تصور کنید اگر تعصب حزبی درداخل سربازخانه محل بروز داشته باشد ممکن است وحدت ویگانگی آنها برای انجام این وظیفه مشترک در خدمت‌دولت مخدوش بشود . ارتشی ها بیرون از سربازخانه میتوانند به احزاب بپیوندندو ایدیولوژی های خود ونهادشان را حفظ کنند،امادر شرایط کنونی‌نظاهر متعصبانه در داخل سربازخانه احتمالا در وظایف فعلی ما خدشه وارد می‌سازد . اما علیرغم داشتن هرگونه تعصب حزبی وایدئولوژی بتوانیم وحدت سربازیمان‌را درسربازخانه به خاطر هدفهای عالی مملکتی حفظ کنیم ،این مسائل خودبخود ازبین میرود .

رئیس ستاد اضافه کرد : نظامیان در حالیکه شاغل‌باشند نمی‌توانند به مجالس نظام وظیفه بروند و علی‌الاصول تابع دولتی است که‌این‌دولت مبعوث ملت ایران است .حالا تصور کنید اگر تعصب حزبی درداخل سربازخانه محل بروز داشته باشد ممکن است وحدت ویگانگی آنها برای انجام این وظیفه مشترک در خدمت‌دولت مخدوش بشود . ارتشی ها بیرون از سربازخانه میتوانند به احزاب بپیوندندو ایدیولوژی های خود ونهادشان را حفظ کنند،امادر شرایط کنونی‌نظاهر متعصبانه در داخل سربازخانه احتمالا در وظایف فعلی ما خدشه وارد می‌سازد . اما علیرغم داشتن هرگونه تعصب حزبی وایدئولوژی بتوانیم وحدت سربازیمان‌را درسربازخانه به خاطر هدفهای عالی مملکتی حفظ کنیم ،این مسائل خودبخود ازبین میرود .

رئیس ستاد اضافه کرد : نظامیان در حالیکه شاغل‌باشند نمی‌توانند به مجالس نظام وظیفه بروند و علی‌الاصول تابع دولتی است که‌این‌دولت مبعوث ملت ایران است .حالا تصور کنید اگر تعصب حزبی درداخل سربازخانه محل بروز داشته باشد ممکن است وحدت ویگانگی آنها برای انجام این وظیفه مشترک در خدمت‌دولت مخدوش بشود . ارتشی ها بیرون از سربازخانه میتوانند به احزاب بپیوندندو ایدیولوژی های خود ونهادشان را حفظ کنند،امادر شرایط کنونی‌نظاهر متعصبانه در داخل سربازخانه احتمالا در وظایف فعلی ما خدشه وارد می‌سازد . اما علیرغم داشتن هرگونه تعصب حزبی وایدئولوژی بتوانیم

سازمان آزادیبخش فلسطین درحوادث خوزستان دخالت ندارد

تهران ـ خبرگزاری وفا ـ برادر حلیم معاون نماینده سازمان آزادیبخش فلسطین در تهران دیروز شایعاتی‌را که اخیرا پیرامون نقش بعضی از سازمان‌های‌درون انقلاب فلسطین در حوادث اخیر خوزستان برسرزبانها افتاده است تکذیب کرد و تاکید نمود که این شایعات از اساس ساختگی است.

موضع سازمان‌آزادیبخش فلسطین ازلحظات‌اول‌شروع انقلاب اسلامی ایران‌حافظت وحدت ارضی جمهوری اسلامی ایران تحت رهبری امام آیت‌الله خمینی بوده و هست . ما معتقدیم که این حوادث ناختگی‌درخوزستان ازساخته‌های‌دستهای‌خارجی است که با امپریالیزم و صهیونیزم در ارتباطند و هدفشان پاره کردن رشته های متین همبستگی موجود بین انقلاب ایران و انقلاب فلسطین است که روز بروز قویتر میشود.

این توطئه‌ها بمنظور اشغال ایران از برآوردن وظایف اسلامی‌اش پیرامون مسئله فلسطین و آزادسازی آن است . برای ما مهم است که تاکید کنیم که ما میخواهیم منطقه خوزستان بعنوان نمونه زنده‌ای از همزیستی برادرانه اسلامی زیر سایه وحدت ایران و رهبری حکیمانه امام خمینی دامظله باشد.

قذافی به ایران می‌آید

کویت ـ یونایتدپرس ـ روزنامه « القبس» چاپ کویت نوشت که سرهنگ قذافی رهبر لیبی در آینده‌ی نزدیک به عراق ، سوریه و احتمالا ایران سفر می‌کند و پارهبران این کشور ها به گفتگو می‌نشیند .

یاسرعرفات رهبر سازمان آزادی‌بخش فلسطین دیرز برای یك دیدار سه روزه وارد لیبی شد تا با قذافی و دیگر رهبران لیبی گفتگو کند .

اعتراض سازمان وکلا وحقوقدانان جبهه ملی به سفارت عراق

سازمان‌وکلا وحقوقدانان وابسته به جبهه ملی ایران عصر دیروز در بیانیه‌ای خطاب به سفارت جمهوری عراق در تهران نسبت به وقایع اخیر اعتراض کردند.

متن بیانیه چنین است :

ما حقوقدانان و وکلای عضو جبهه ملی ایران حمله هواپیماهای جنگی عراق‌را به مرزها و روستاهای مرزی ایران که منجر به کشته شدن تعداد زیادی از کودکان و پیرمردان و زنان آن مناطق شده است بشدت محکوم نموده از مقامات مربوط عراق خواستار قطع فوری اینگونه تجاوزات می باشیم .

غیر متعهدین ازعضویت ایران استقبال میکنند

کلمبو ـ خبرگزاری فرانسه ـ کنفرانس دفتر هماهنگی غیر متعهدین در یك محیط بحرانی‌که ممکن‌است‌وحدت نیرفت را بخطر بیاندازد آغاز بکار کرد . یکی دیگر از مسایل مورد اختلاف تعلیق عضویت مصر درچنین کشور های غیرمتعهد است .

این پیشنهاد از طرف سوریه ، عراق و فلسطین مطرح شده اما هند و برخی از کشور های غیر متعهد با آن مخالفت می‌کنند .

دفتر هماهنگی غیر متعهدین در این اجلاس درخواست عضویت چهار کشور ایران، پاکستان ، «سوری‌نام» و «گرنادا» را بررسی خواهد کرد . شك نیست که کنفرانس از عضویت‌این‌چهار کشور استقبال خواهد کرد.

علاوه بر ۲۵ کشور عضو دفترهماهنگی ، ۵۶ کشوردیگر عضو نهضت غیر متعهدین نیز هیات هائی به کلمبو اعزام داشته‌اند .

ترتیب دفتر هماهنگی غیر متعهدین در یك محیط بحرانی‌که ممکن‌است‌وحدت نیرفت را بخطر بیاندازد آغاز بکار کرد . یکی دیگر از مسایل مورد اختلاف تعلیق عضویت مصر درچنین کشور های غیرمتعهد است .

این پیشنهاد از طرف سوریه ، عراق و فلسطین مطرح شده اما هند و برخی از کشور های غیر متعهد با آن مخالفت می‌کنند .

دفتر هماهنگی غیر متعهدین در این اجلاس درخواست عضویت چهار کشور ایران، پاکستان ، «سوری‌نام» و «گرنادا» را بررسی خواهد کرد . شك نیست که کنفرانس از عضویت‌این‌چهار کشور استقبال خواهد کرد.

علاوه بر ۲۵ کشور عضو دفترهماهنگی ، ۵۶ کشوردیگر عضو نهضت غیر متعهدین نیز هیات هائی به کلمبو اعزام داشته‌اند .

پروازهای دی ـ سی ـ ۱۰ دراروپا متوقف شد

بروکسل ـ یونایتدپرس ـ بدستور سازمان‌هوانوردی فدرال همه‌خطوط هواپیمایی در سراسر اروپا از دیروز هواپیماهای دی.سی‌ـ۱۰ را از گردونه خارج ساختند، به محض دریافت دستور، همه‌و اپیماهای دی.سی‌ـ۱۰ موسوم به جت‌های‌دنبه‌پهن در آلمان غربی ، انگلستان، ایتالیا ، فرانسه ، ایسلند، بلژیك و ... متوقف گردیدند و از پرواز آنها جلوگیری به‌عمل آمد.

از سوی دیگر دولت امریکا با برشمردن نقائص جدید موتوری در هواپیما های دی.سی‌ـ۱۰ آسمان خود را بروی همه هواپیما های دی.سی‌ـ۱۰ بسته است و به همه خطوط هواپیمائی داخلی دستور داده است از مورد استفاده قرار دادن این نوع‌هواپیما ها در پروازهای داخلی احتراز جویند .

یك مقام سازمان هوا ـ نوردی کشوری امریکا گفت دستور لغو پروازهای کلیه هواپیماهای دی. سی‌ـ ۱۰ جه در داخل امریکا و چه در خارج بخاطر ایمنی‌بیشتر مسافران دریی کشف‌نقایص جدید موتوری صورت‌گرفته است.

دیدار وزیرخارجه ترکیه از ایران

آنکارا ـ خبرگزاری‌فرانسه در آنکارا اعلام شد که گودوزواکجون وزیرامور خارجه ترکیه از روز ۹ تا ۱۲ ژوئن (۱۹ تا ۲۲خرداد) بطور رسمی از ایران دیدن خواهد کرد.

اوکجون در طول اقامت در تهران‌باهمتای ایرانی‌اش دکتر یزدی درباره روابط دوجانبه و مسایل منطقه به گفتگو خواهدپرداخت و با امام‌خمینی‌و مهدی‌بازرگان نخست‌وزیر ایران نیزدیدار خواهد کرد.

وزیر خارجه ترکیه قرار بود در ماه آوریل گذشته از ایران دیدن کند، اما به علت استعفای کلیه سنجابی وزیر خارجه وقت ایران ناچار شد سفر خود را به تهران بتعویق اندازد.

رئیس جمهوری ترکیه از خود دفاع می‌کند

آنکارا ـ خبرگزاری‌فرانسه فخری‌کوروتورک رئیس جمهوری ترکیه اعلامکرد که اگر ثابت شود در انجام وظایف ریاست جمهوری از راه و روش‌بیطرفی منحرف شده باشد حاضر است از مقام خود کناره‌گیری کند.

حزب عدالت‌ترکیه بتازگی ضمن اعلامیه‌ای رئیس جمهوری ترکیه را بخاطر انحراف از روش بیطرفی نکوهش کرد. کوروتورک در پاسخ در نامه‌ای به رئیس مجلس ترکیه نوشت که درتمام مدت ریاست جمهوری‌اش به سوگندی که برای رعایت بیطرفی‌کامل بین احزاب بجای آورده وفادار بوده است.

توافق آلمان باسیاست نفتی کارتر

واشنگتن ـ یونایتدپرس ـ هلموت اشمیت صدراعظم آلمان غربی دیشب در واشنگتن به کارتر اطلاع‌داد که دولت وی با امریکا در زمینه « استحای اقتصادی بخصوص نفت توافق تامو تمام دارد. ملاقات خصوصی کارتر و اشمیت در هنگامه انتقاد شدید کشورهای اروپائی از سیاست نفتی کارتر انجام گرفت. کشور های اروپایی ـ امریکا را متهم می‌کنند که با سیاست جدید نفتی خود می‌کوشد فشار حاصله از بحران نفت را بر پروش متحدان اروپایی خود منتقل کند.

حمله عراقیها به سفارت عدن در بغداد

عدن ـ یونایتدپرس‌رادیو عدن گزارش داد در پی وخامت روابط‌میان‌جمهوری دموکراتیک خلق یمن‌وعراق عوامل عراقی به سفارت آن کشور در بغداد هجوم‌بردند وکارمندان‌سفارت‌رابازداشت کردند .

رادیو عدن گفت که حمله عوامل عراقی به سفارت‌آن کشور در بغداد سه‌شنبه‌شب صورت گرفت و مهاجمان کارداز سفارت یمن در بغداد را تحت‌نظر گرفتند . حادثه مشابهی قبلا در عدن روی داده بود .

عبدالناصر به‌تصمیم اسرائیل کشته‌شد

امان ـ خبرگزاری‌فرانسه ـ روزنامه «الرای» چاپ امان از قول منابع دیپلماتیك آمریکا نوشت که جمال عبدالناصر بوسیله‌یك‌پزشك مصری بنام عبدالعال‌العطیفی که برای سرویس‌های‌مخفی اسرائیل کار میکرد کشته شده است .

الرای در گزارشی که از واشنگتن دریافت کرده نوشته است که این مطلب را رهبران اسرائیل باسادات درمیان نهاده و توضیح داده‌اند دکتر عبدالعلی العطیفی که ماساژ دهنده عبدالناصر بود از پیاده مخصوصی که سرویس های مخفی اسرائیل در اختیارش گذارده بودند استفاده میکرد خاصیت این پیاده‌ازآن‌است که بتدریج عضلات قلب را فلج میکند .

به نوشته الرای اسرائیلی هابه سادات گفته‌اند که‌می توانستند این پیادرا‌علیه‌خود او واعضای خانواده‌اش نیز بکار برند چون‌دکترعبدالعلی العطیفی مدتها سادات راهم ماساژ میداد .

نیروی صد هزارنفری‌امریکا برای عمل درمنطقه خلیج‌فارس درحال تشکیل است

کویت ـ آسوشیتد پرس ـ فرانك ماسترون سفیر آمریکا در کویت گزارش های مطبوعات مربوط به مداخله نظامی آمریکا در کشور های نفت‌خیز عربی حوزه خلیج فارس را بی‌نهایت اغراق‌آمیز توصیف کرد.

ماسترون به خبرنگاررورزنامه السیاسه چاپ کویت گفت : گزارش های اغراق آمیز مطبوعات ، عملی دور از اساس سیاست آمریکا نسبت به منطقه خلیج فارس است . او افزودکه این گزارشها چنان اغراق آمیز است که نقطه به درد جنجالگران مطبوعاتی میبخورد .

سفیر آمریکا گفت یکی از اصول سیاست آمریکاگسترش اغراق‌ها یکی به کشور های منطقه بمنظور تحکیم وسایل دفاعی خودشان است .

او همچنین به یك هیات نظامی آمریکا به سرپرستی آلفرد ویتل اشاره کرد کهماه پیش برای بررسی امکانات اعطای کمك های آموزشی به نیروی دریایی کویت به خلیج فارس سفر کرده بود.

از سوی دیگر ، القبس از واشنگتن نوشته است کهکاخ سفید دیروز طرح سایروس ونس وزیر امور خارجه آمریکابرای‌ایجاد یکخرمانده‌ی خاورمیانه‌ای در پنتاگون را بررسی کرد همین روزنامه نوشته است که ژنرال رالف لورنس که سه ماه درعربستان سعودی اقامت داشته تا اوضاع‌نظامی‌منطقه‌را ازنزدیك بررسی کند نامزد تصدی فرماندهی یك نیروی نظامی یکصد هزار نفری آمریکائی مامور عمل در منطقه خلیج فارس شده است .القبس‌اضافه کرده است کهتاکنون۴۰ هزار تن از افراد این نیروآموزش جنگ های‌صحرایی رادیده‌اند.

دیدار نخست‌وزیر یمن شمالی از کشورهای عربی

بیروت ـ یونایتدپرس ـ سفر عبدالعزیز عبدالغنی نخست‌وزیر جمهوری یمن (شمالی) در جهان عرب‌ادامه دارد و وی دیشب درپایان مذاکرات خود با امیرفهد ولیعهد عربستان سعودی از ریاض رهسپار دمشق شد.

گفتگوهای عبدالغنی با رهبران عربستان پیرامون مسائل تازه شبهجزیره عربستان صورت گرفت.

دیدار نخست‌وزیر جمهوری یمن (شمالی) در حالی صورت می‌گیرد که میان عراق و جمهوری دموکراتیک خلق یمن (جنوبی) کدورتهایی بروز کرده است.

کودتای‌غناصدها کشته داشت

اکرا ـ خبرگزاری‌پا ـستوان ۳۲ساله‌دورگه جری راولینگز ـ مرد نیرومند غنا ـ که دوروز پیش با یك کودتای نظامی‌زمام این کشور یادگار قوام‌نکروما رابدست گرفت در پاك نطق رادیویی اعلام کردکه‌انتخابات غنا به منظور سپردن کشورغنا به نمایندگان واقعی ملت ۱۱روز دیگر برگزار میشود.

وی گفت که هدفش ازکودتا نجات کشور از دیکتاتوری و سپردن آن به یك مردبیرومند بود. ستوان جری خلیان جت شکاری که‌از یك مادر غنائی و یك پدر انگلیسی بدنیا آمده است گفت که آرزو دارد‌اقدام او بتواند به استقلال کامل وطنش وبازگشت ارزش های انسانی و تامین حقوق ملت بینجامد ، او ۱۸ ژوئن (۱۱روز دیگر)رابعنوان‌تاریخ برگزاری انتخابات عمومی اعلام کرد.

ستوان جری در سلول‌زندان نقشه کودتا را طرح کرده‌بود، در جریان کودتای غنا صدها تن از جمله فرمانده ارتش غنا کشته شدند.

در آستانه کنفرانس وین کارتر ناوهواپیمابر میدوی را از دریای عمان بازگردانید

واشنگتن ـ خبرگزاری‌ها ـ در آستانه ملاقات کارتر و برژنف ، امروز ناگهان اعلام شد که ناو هواپیمابر میدوی و شش کشتی اسکورت آن ـ چهارناو ـ شکن و ۲ رزمناو ـ آنهای دریای عمان را ترک گفته‌اند و عازم تنگه ماکالا هستند و این در حالی است که ۲۰ کشتی جنگی‌شوروی‌ازجمله ناو هواپیمابر مینسک وکشتی آمفیبی ایوان‌روگف‌همچنان درطرآمشبه جزیره‌عربستان بسر میبرند . مینسک با سلاحهائی که دارد مجهز ترین کشتی جنگی جهان توصیف شده‌است‌وهمچنین ازروکوف به‌عنوان‌بزرگترین کشتی مخصوص پیادەکردن نیرو در ساحل نام برده میشود .

شاید هدف کارتر ازپاك گرداندن میدوی که نزدیك پیکسد جت‌اف ـ۱۴درعرشه آن وجود دارد برای همراه ساختن جلسات‌مذاکرات‌وین باشد و چنبه موقتی داشته باشد و کشتی های دیگری جای میدوی و اسکورتش را بگیرند .

منابع رسمی آمریکا انکار کردند که‌این دولت‌سرگرم بررسی نحوه حضور دائمی خود در آبهای خاورمیانه‌و جزیره العرب است .

الحق مع‌علی وعلی‌مع‌الحق

قال‌الله تبارک و تعالی عزوجل ولایت علی‌بن‌ابیطالب حصنی‌فمن‌دخل حصنی‌امن‌من‌عذابی

سپاس بیکران خداوندی را سزاست که با طلیعه‌خجسته زمان میلاد سعادت بنیاد ولی‌ش‌هولای مقدا سلطان سریر لائتی مسند نشین اورنگ هلائی . وصی حضرت خاتم‌الانبیاء محمد بن‌عبدالله (ص) علی‌بن‌ابیطالب خورشیدی که در کعبه طلوع کرد درهای رحمت خویش را از هر سوی به روی جهانیان گشود .

ای مهربان برادر مسلمان به احترام بستگان و دوستان عزیز ما که مشمل جاویدان ولایت محبت و دوستی حضرت علی و یازده فرزندش علیوعلیه‌السلام به ما سپرده‌اند و اکنون روی در نقاب خاکی کشیده‌اند امیدوارم یک ساعت‌از روز سیزده رجب را بشگرانه ۳۶۰ روز که از توجهات‌کامل خداوند بخشنده برخوردار بودیم فرصت را مغتنم شمرده روز سیزدهم رجب از ساعت ۷ الی ۱۰ ـ الی ۱۰ بعد از ظهر در این مجلس شرکت فرموده کمك بایت را توشای چشمان‌فرمائی و برما منت گذارید یا غایت‌العارفین یا مرتضی علی مددی

بنده کوچك خدای بزرگ ـ خادم‌الدینی کلب آستان‌علی نور علی یاصری .

آدرس میدان آرایشهر ـ برزگراه کمال آتاتورک‌کوی شاهین‌ـ رو به شمال خیابان۲۰متری پیامبر رسول اکرم(ص)ـ روبروی مدرسه بزرگ بهنام مسجد محمدابن‌عبدالله (ص)

بیانیه‌ها و نظریه‌ها

احزاب ـ جمعیت‌ها ـ سازمان‌ها و گروهها

بیانیه های احزاب و جمعیت ها بمناسبت :

چهلمین روزشهادت استادمطهری

بمناسبت چهلمین روز شهادت استاد مطهری ، از جانب احزاب ، جمعیت‌ها و سازمانها ، بیانیه هائی‌انتشار یافته و طی‌آن از همکاران حفظ شده است که با شرکت در مراسم چهلمین روز شهادت استاد آیت‌الله مطهری ، خاطره اورا گرامی دارند .

متن بیانیه ستاد برگزار کننده مراسم چهلمین روز شهادت استاد مطهری بشرح زیر است :

دیدی چه بزرگمردی را برتختهٔ تابوت نهادند و بردند . دیدی چگونه شمع فروزان جمع خاموشی گرائید، کوهی‌گران فروریخت ، کوهی که اگر در اقیانوس‌فرو ریخته بود سرتاسر اقیانوس از گرانی و عظمت آن دستخوش طوفانهای سهمگین میگشت ، پیش از آنکه پیکرتو را در زیرخاك پنهان سازند هرگز فکر نمی کردم که خالی‌را یارای آن‌باشد که قله‌های افراشته وسربلندرا از دیده‌ها نهان‌سازد و فروپوشاند . مطهری که در طهارت روح وقدرت ایمان و قدرت بیان کم‌نظیر بود رفت وبه‌ملاء اعلی‌پیوست . لکن‌بدخواهان بدانندکه‌با رفتن اوشخصیت اسلامی ، علمی و فلسفی‌اش نمی‌رود تروردها نمی‌توانند شخصیت انسانی مردان اسلام را قرور کنند ...

(امام خمینی)

بمناسبت چهلمین روز شهادت معلم کبیر انقلابمان استاد شهید آیت‌الله مطهری روزشنبه ۱۹ خرداد ساعت ۵بعداز ظهر در زمین چمن دانشگاه تهران یادجاودانه این بزرگ متفکر مجاهد جهان اسلام را گرامی میداریم .

ستاد برگزار کننده مراسم چهلمین روز شهادت استاد مطهری ، شمارهٔ تلفن های ستاد : ۶۱۹۵۴۱ ـ ۶۱۹۵۳۹ ـ ۶۱۹۵۴۸

سازمان مجاهدین انقلاب اسلامی

نیز طی بیانیه‌ای با تجلیل از مقام علمی و انسانی استاد شهید آیت‌الله مطهری ، دربارهٔ چهلمین‌روزشهادت این استاد که مقارن است با سالگرد شهادت یك روحانی مجاهد بدست دژخیمان شاه خاطرنشان کرده است .

«تلاقی این دوروز خود لشانگر ماهیت انقلابی اسلام در همهٔ زمانها و مکانهاست . ما باشرکت درمراسمی که به یادبود و بزرگداشت این شهیدان ،در ساعت ٤ الی ٧ بعداز ظهر روز ۱۹ خرداد در زمین چمن دانشگاه تهران برگزار میشود ، نام‌آن شهید مجاهدو این‌استاد بزرگوار واسلام‌شناس را ارج‌می‌نهیم . و درشهرستانهادرمراسمی که به این مناسبت برگزار خواهد شد ، شرکت فعال خواهیم کرد».

انجمن اسلامی کارکنان برق منطقه‌ای تهران

علیرغم تمام کوششهای وحشیانه و تلاش های‌مذبوحانه عوامل ضد انقلاب و دشمنان داخلی و خارجی انقلاب اسلامی ما برای خدشه‌دارنمودن این‌انقلاب‌صفوف‌مسلمین روز بروز متشکل‌تر و مبارزهٔ آنها سرسخت‌تر و آگاهانه‌تر خواهد شد . انجمن اسلامی کارکنان برق منطقه‌ای‌تهران از عموم همکاران دعوت بعمل می‌آورد که در مراسم‌چهلم فیلسوف و متفکر بزرگ و شهید عالیقدر اسلام که مصادف باشهادت آیت‌الله سعیدی‌حاج شیخ فضل‌الله نوری‌است در مسجد دانشگاه تهران شرکت نمایند .

روابط عمومی مجاهدان راه حق

طی بیانیه‌ای اعلام کرده که بمناسبت چهلمین روز شهادت استاد مطهری وسالگرد شهادت آیت‌الله‌سعیدی، روز ۱۹ خردادساعت۴٫۵ بعدازظهردرزمین چمن دانشگاه تهران گردهمائی خواهد داشت .

بنی‌احمد : انکار نقش مبارزین ، خطرناکتر از مبارزشدن عناصر خاموش دیروز است

بدنبال اعتراض گروه پان‌ایرانیست واقلیت مجلس شورای ملی دوره منحل‌شده احمد بنی‌احمد نماینده‌مردم‌تبریز درمجلس منحلهم‌برعکس گروه اتحاد ملی درنامه‌ای برای مطبوعات یادآور شد آنهائی که خاطره‌تنیین بوده نمیتوانسته از مردم طلبکار باشند.

بنی‌احمد در نامه خودنوشته است:

عناصر فرصت‌طلب حق‌وباطل وسیاهگر روشنائی رایکجا به مسلخ‌امیال خود میبرند وچنین‌اعتقاد دارندکه بدون‌رقیب میتوانند انحصارات انقلابی خودرا حفظ حراست کنند، اما گوش‌مردم‌که بهرنوع صدای سلطه‌گری تیز شده است‌اجازه نمی دهد عوامل ضدشهدای ملت‌درچاه هرگونه هوس های فردی فروریزد ، توسعه اقتدارات افراد غیر مسئول بمراتب ازخطر مدعی شدن عناصر ضدخلقی بیشتراست .

انکار نقش مبارزین خطرناکتر از مبارز شدن عناصر خاموش دیروز است‌ازین‌گونه بهم‌ریختن‌حسابها در یك جامعه ملتهب جز بمنظور انحراف افکار ازمسیر قضاوت‌صحیح صورت نمیگیرد، هیچکس‌ازقیام غنیمتی نمیخواهد حق هم ندارد وآنان که‌بناحق برسر غنایم‌عمومی نشسته‌اند ازمفوقیت خون شهدا گریزی نخواهند داشت .

بنی‌احمد ضمن شرح‌مفصلی درباره ماده واحده درباره نمایندگان مجلسین رژیم گذشته اضافه میکند:

«بچه‌عنوان دربرابر این‌ماده واحده بایدسکوت کرد؟ کسی که بدن خالی بسازد سوارباد‌پای‌وجاهت کذائی نمیشود و آرمان خودرا فدائی‌کند وازترس قهبت وافتراو برودو سازی‌که برای هرظالم مسلطی مقدورومکن است مهرسکوت و تسلیم برلب نمیزند، من نماینده‌مردم‌تبریز درمجلس بودم واوما میکنم که بیش‌از چهل هزار نفرازمردن مردم‌که‌امروز نام مستضعفا گرفته‌اند بمن‌رای دادندو این‌را هم ادعا میکنم درهی شرایط اختناق‌نیز اگر انتخاباتی بدون دخالت مستقیم صورت گیرد وصندوق عوض نشود ولودر آنسوی دنیاباشم مورد اعتماد همشهریان خود هستم وبوسیله آنها انتخاب‌خواهم شدواین افتخار برای همه‌زندگی‌من بس‌است.

بنی‌احمد سپس به شرح نقش‌خود در پارلمان میپردازد و در پایان پیادآور میشود:

من‌پاداش خودرا از همشهریان خود در قاینسات گذشته، در استقبال تاریخی و یکصدو پنجاه هزار نفری مردم‌تبریز دریافت کرده‌ام ، این‌باورواقائید رافردای روز آزادی نیز در قائید قاطع نگاه تظاهرکنندگان مقابل‌دانشگاه دیده‌ام و همچنین روزهای بعدهم درهمه‌جادر کوچه‌وخیابان تفکرمردم مافوق‌پست‌ها مسئله‌ها وارزیابی های بی‌اعتبار دیگر است و اگر موجی درزندگی یك سیاستمدار باشدو دلیلی برای بچاماندن‌در قاریخ‌توده های قاریخ‌ساز، بیگمان همین قائیدو ترغیب حضوری ۱مستوجزاین نخواهدبود ...

هشدار سازمان مجاهدین خلق ایران درباره : سوء استفاده مالی از «نام» و «آرم» مجاهدین خلق ..

سازمان مجاهدین خلق ایران طی بیانیه‌ای خاطرنشان ساخته است : بدنبال سوء استفاده های مختلفی کهبافرصت طلبی تمام بنام مجاهدین خلق ایران صورت میگیرد مدرکی که نشان دهنده سوء استفاده مالی از نام و آرم مجاهدین خلق میباشد دریافت کرده‌ایم و اکنون آنرا جهت اطلاع و هوشیاری عموم منتشر میکنیم . از آنجا که مجاهدین خلق ایران خود را مقید به برخورد انقلابی و توحیدی‌بامکانات مردم میدانند ، واز آنجا که در مورد کسب و صرف‌امکانات کمتر حقیقت چیزی جز عصاره حیات توده‌های خلق‌نمیباشد خود را در مقابل خدا و خلق مسئول میدانند و از آنجا که حمایت بیدریغ مردم امکان سوء استفاده هائی را در این زمینه ایجادمیکرد است خودرا موظف میدانیم همراه بافشاء این نمونه ، از عموم مردم ایران جلوگیری‌ازاینگونه سوء استفاده‌ها یاری بطلبیم سوء استفاده‌ها و سرقت هائی که در زمینه سیاسی نیز غلبا شرح داده بودیم و تحت نام مجاهدین خلق صورت میگیرد و در اساس بیانگر زندگی انگلوار سوء استفاده کنندگان و بمنزله هتک حرمت شهدای خلق است .

در پایان این بیانیه ، آمده است بنا به تقاضای عده‌ای از طرفداران شعبه حساب ۲۱۷۰ در بانک صادرات شعبه ۱۶ بلوار تهران گشوده شده است ، بنابراین با هوشیاری کامل مراقبت کنید تا از شما هموطنان عزیز بیهیچوجه مجازا بنام مجاهدین خلق وجهی طلب نشود و بمحض مواجهه با هر نمونه مشکوک سیاسی یا مالی با نزدیکترین شعبه بخش ملی مجاهدین (ارگان سیاسی سازمان مجاهدین خلق ایران) و یا باتلفن ۸۹٦٤۰۸ در تهران جهت تحقیق تماس‌بگیرید.

درخواست آزادی ۹ زندانی حزب‌سوسیالیست کارگران

روزگذشته «بابك‌زهرائی»و «مرتن رحیمیان» دو تن از رهبران حزب سوسیالیست کارگران ضمن تشریح چگونگی دستگیری‌وبازداشت ۸تن‌از اعضای این حزب درآموزشگاه‌ستار آزادی آگاه‌ساختند.

جزاین مصاحبه گفته شد، تاکنون فقط به‌دوتن ازبازداشت شدگان اجازه ملاقات باخانواده‌هایشان داده شده‌است واز وضع ۷تن دیگراطلاعی دردست نیست ونوع اتهامات آنها مشخص نشده‌است.

دربین بازداشت شدگان یك‌دختروبك زن نیز وجود دارند.

رهبران حزب سوسیالیست کارگران خواستار اقدام استادی شدندکه گفته میشود ، در ارتباط باتجزیه طلبان خوزستان بدست آمده‌است.

مراسم حزب جمهوری اسلامی‌خلق مسلمان بمناسبت میلاد مولای متقیان

حزب جمهوری اسلامی‌خلق مسلمان اعلام کرد که بمناسبت سالگرد میلاد مسعود مولای متقیان حضرت علی‌بن ابیطالب (ع) مراسم ویژه‌ای در روز جمعه هیجدهم خرداد ماه در مساجد برپا خواهد کرد و از عموم شهمیان دعوت کرده است که در این مراسم شرکت کنند .

این مساجد عبارتند از : مسجد امام حسین واقع‌در میدان امام حسین (فوزیه سابق) ، مسجد الهادی واقع در خیابان آریانا ـ چهار راه گلی ،مدرسه دکتر عبید ـ خیابان فرح آباد خزانه ـ