اطلاعات

۲۴ صفحه

شنبه ۱۷ بهمن ماه ۱۳۴۹
شماره ۱۳۴۱۵
. . . . . سال چهل وپنجم
تکشماره ۵ ریال

آموزش نظامی حین تحصیل دانشجویان از بین میرود

با اصلاحات لایحه جدید خدمت وظیفه

مقررات ازدواج وغیبت مشمولان تغییر کرد

در راه زنجان

اتوبوسی به دره افتاد

۳۱ نفر کشته و ۲۵ نفر مجروح شدند

صفحات ۴-۱۱-۲۲

سرپرست جدید سازمان امور اداری بخبرنگارما گفت :

سازمان امور اداری

قسمتی ازاختیارات خودرا بوازرتخانه ها میدهد درصفحه۴

بدنبال امضای قطعنامه‌های اوپك در تهران اعلام شد :

هنوز باب مذاکرات نفت باز است

نمایندگان کارتلهای نفتی اواخرهفته با پاسخ نهائی بتهران مراجعت می کنند

● تجدید مذاکرات مطرح نیست بلکه مذاکره‌برای پذیرفتن شرایط اوپك مطرح است

قدرت کارتل‌ها درتعیین بهای نفت با گذرانیدن قوانین جدید سلب می‌شود در صفحه ۲۱

عکس‌العمل بحران نفت‌در پایتخت های شرق‌وغرب

دنیا ازقطع نفت خاورمیانه نگرانست

● کشور های اروپای‌غربی دفاتر جیره بندی‌فرآورده های نفتی را گشودند

در صفحه ٤

● دیپلمه های ۳۰ ساله و لیسانسیه های ۳۵ ساله کفیل زن و فرزند میشوند

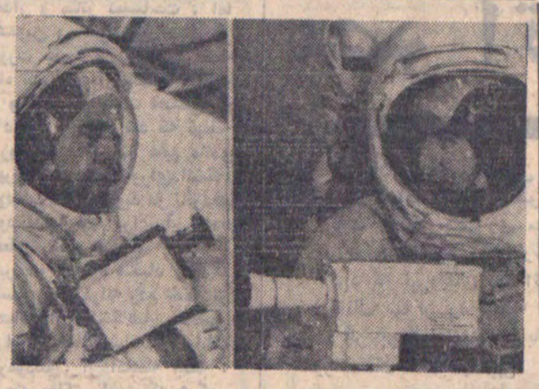

دو فضانورد «آلن‌شپارد» (سمت‌چپ) و ادگارمیچل در حالی که دوربین های تلویزیونی خود رادر دست دارند قبل از پیاده شدن از سفینه خوددرمامدیده میشوند. عکس رادیوئی اطلاعات

● سرلشگر مشاور در یك مصاحبه اختصاصی به خبرنگار اطلاعات گفت:

مشمولان متولد۳۱ و۳۲یکجا احضار میشوند

● مشمولین غایب مقیم خارج از کشور دو سال وقت‌خواهندداشت خودرامعرفی کنند

در صفحه ٤

کوهستانهای ماه برای اولین بار زیرپای بشر قرار گرفت

فضانوردان در ماه کوه‌نوردی کردند

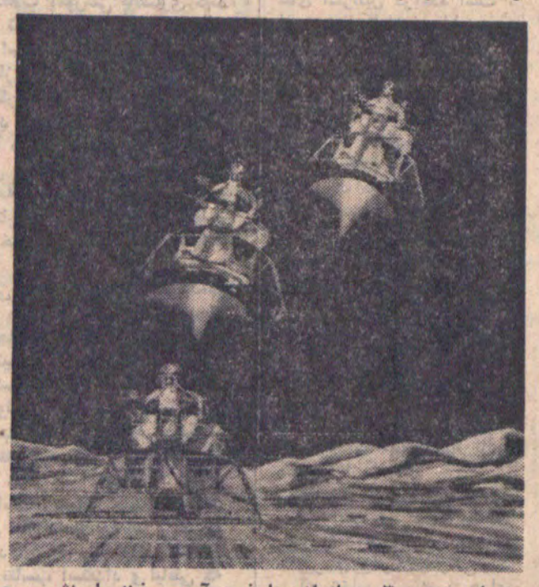

در این تصویر ۳ مرحله ازجریان‌فرود آمدن سفینه ماه نشین روی سطح ماه نشان داده شده است .آلن‌شپارد و ادگارمیچل فضانوردان امریکائی بهمان ترتیب‌که درتصویرهادیده‌میشوددرسطح ماه‌فرودآمدند

● بوجود آمدن یك نقص فنی درفرستنده رادیوئی لباس فضانوردان برنامه کوه‌نوردی رایك ساعت بتاخیر انداخت .

درسمت‌راست‌عکس «آلن‌شپارد»هنگام باز کردن پرچم امریکا برای‌نصب روی سطح ماه دیده میشود و در سمت چپ ادگارمیچل فضانوردیگر در کنار سفینه دیده میشود. عکس رادیوئی اطلاعات

سکوت ابدی ماه یکبار دیگر بوسیله بشر شکسته شد

■✦■

قلب فضانوردان هنگام گام نهادن بر خاك ماه نزدیك بود ازجا کنده شود !

■✦■

سفینه «لوناخود»شوروی در ماه دوباره شروع به کار کرد

درصفحات ۳و٤

مصر برای تخلیه مناطق اشغالی ۳۰ روز به اسرائیل مهلت داد

انور سادات بشدت از امریکا انتقاد کرد وگفت نیکسون همچنان از اسرائیل طرفداری‌میکند

در پایان این ۳۰ روز، مصر دست بجنك‌میزند انور سادات گفت: ما در مورد مناطق اشغالی و حقوق ملت فلسطین کوچکترین گذشتی‌نمی‌کنیم

درصفحه ۲

بانجام مراسم عید قربان در مناسك حج

۴۶ هزار ایرانی حاجی‌شدند

درصفحه٤

عیدسعید قربان

فردا مصادف با دهم‌ذیحجه و روز عید قربان است . عید قربان ازاعیاد بزرگ اسلامی است که کلیه فرق و ملل مسلمان‌دراحیای‌مراسم خاص این روز شرکت میکنند .

اکنون در مکه خانه خدا هزاران نفر از ممالك‌مختلف ونژادهای گوناگون با زبان‌های گوناگون وعادات و سنن خاص خود گردهم آمده‌اند و بیرون از دایره این تفاوتها و در لباس متحدالشکل در انجام یک نوع مراسم شرکت میکنند .

این عید سعید را به عموم مسلمانان تبریك میگوئیم و امیدواریم خداوند به همه فداکاران واقعی در راه ترقی و تعالی اسلام و اسلامیان توفیق کامل عنایت فرماید.در صفحه ۱۰ شماره امروز مطلبی‌تحت‌عنوان «عیدقربان‌روز نجات بشر» بقلم آقای دکتر صالحی کرمانی چاپ شده است .

خجسته عید سعید قربان را به همه پیروان قرآن تبریک و تهنیت میگوید .

صندوق پس انداز بانک ملی ایران

اطلاعیه نظام پزشکی

در مورد تبلیغات داروئی

شرح درصفحه آخر

اطلاعیه اطلاعات بانوان

چون کارت های جشن روز سه شنبه ۲۰ بهمن تمام‌شده است ، مراتب بدینوسیله‌اعلام میگردد.

مراسم نیایش پانزدهم بهمن

درشرکت برق منطقه‌ای تهران برگزارشد

گراور مراسم اجتماع‌کارکنان شرکت‌برق منطقه‌ای تهران را نشان میدهد وآقای دکتر مهاجرانی وکارکنان شرکت بهنگام‌انجام مراسم دعا در عکس نشان داده شده است .

روز پنجشنبه بمناسبت روز پانزدهم بهمن در شرکت برق منطقه‌ای تهران مراسم نیایش برگزار شد . در این مراسم کارگران،استادکاران، مهندسان کارمندان و مدیران و مسئولان شرکت برق منطقه‌ای شرکت داشتند .

بیانات مدیر عامل

درآغازآقای‌مهندس‌حمیدصالحی مدیر عامل شرکت برق منطقه‌ای تهران صحبت‌کرد و طی بیانات خود گفت :

سپاس یزدان پاك را که با حفظ جان پیشوای مجاهد و خردمند ایران بار دیگر عنایات خود را شامل حال مانموده و کشور ما را ازیک هرج ومرج و نابسامانی برهانید .

پانزدهم بهمن بلحاظی روزی شوم و غم انگیز وبلحاظی روزی پر امید و سعادت بخش است ازاین لحاظ شوم‌ودهشت‌زاست که دستی‌ناپاک‌ازآستین خائنی بسوی رهبری که دست خدا همراه او بود تیر اندازی کرد .

از آن لحاظ پرامید وسعادت بخش است که جان این رهبر ارجمند درحمایت یزدان پاك بخاطرسعادت‌ملت‌ایران وحفظ تاریخ‌کهن این‌مرزوبوم محفوظ ماند ، براستی اگر پروردگار توانا اراده‌ای غیرازاین‌میفرمود چه عاقبتی خانمان سوز و چه سرنوشتی رقت انگیز درانتظار ما بود همانطوریکه بار ها شاهنشاه آریامهر در اکثر فرمایشات ملوکانه اشاره فرموده‌اند (ایران هم خدائی دارد) این بار هم خدای ایران برای نجات ملتی قهرمان‌وآزاد از نابسامانی و سقوط او در ژرفای نابودی به یاری شتافت‌و سلامت پادشاه عدالت‌گستر ما را در حمایت خود گرفت وبنه طوریکه بار ها مشاهده‌کرده‌ایم نه تنها در پانزدهم بهمن بلکه در تمام طول تاریخ سلطنت پر افتخار شاهنشاه همیشه جان معظمله معجزه‌آسا حفظ شده و از کلیه بلایا محفوظ مانده است .

بهرحال ماایرانیان بخاطرهمه موفقیتها و پیشرفتها و ترقیاتی که درتحت رهبری این پیشوای عالیقدر بدست آورده‌ایم بدرگاه حضرت باری‌تعالی شکرگذاریم که جان شاهنشاه ما را همیشه حفظ فرموده تا ملت ایران از وجود این گوهر تابناک برای سعادت‌ونیرومندی خود استفاده کرده علاوه برتامین سعادت‌نسل فعلی ، آینده پرامیدی را تحت تعلیمات این‌معلم‌توانا برای‌نسل آتی پی‌ریزی کند .

پس از بیانات مدیر عامل . مراسم دعا ونیایش بوسیله‌آقای مهاجرانی انجام شد .

نمایندگان فروش ایرانیت

در صفحه دهم

اطلاعیه شهرداری پایتخت

طبق اطلاع افرادی بنام مامور شهرداری پایتخت باشخاص مراجعه و بعنوان تامین هزینه های چراغانی جشن شاهنشاهی ایران وجوهی از مردم مطالبه میکنند ودر حالی‌که غیرازمواردی که مردم وموسسات خصوصی داوطلبانه و در تماس مستقیم با شهرداری پایتخت آمادگی خود را برای شرکت در مراسم‌جشن وچراغانی اعلام میکنند کسی حق وصول وجوهی از مردم‌بعنوان تامین هزینه چراغانی و جشن ندارد .

از اهالی محترم پایتخت تقاضا میشود در صورتیکه اشخاصی بهمچنین عناوینی برای دریافت وجوهی مراجعه نمودند مراتب را فورا بشهرداری پایتخت اعلام فرمایند .

شهرداری پایتخت ومسئول امور تهران جشن شاهنشاهی ایران

آ-۷۳۱۶۲ ۱-۲

اطلاعیه درباره کشت خشخاش

بامداد امروز وزارت اصلاحات ارضی و تعاون روستائی اعلام نمود که در سال جاری اجازه کشت خشخاش بهاره فقط بشرکتهای تعاونی روستائی وسهامی زراعی داده خواهد شد وبهیچ عنوان به سایر داوطلبین که عضو شرکتهای مذکور نباشند ، اجازه کشت خشخاش داده نخواهد شد .

نوبت اول

اطلاعیه‌شهرداری‌ساری

شهرداری ساری در اجرای تبصره ۲ ماده ۱۶ قانون نوسازی وعمران شهری طرح تعریض خیابان‌امیرمازندرانی‌راباطلاع عموم میرساند . خیابان مذکور بطول ۱۵۰۰ متر و بعرض ۳۰متر برطبق نقشه موجودکه‌در دایره نوسازی شهرداری الصاق است تعریض خواهد شد . مبلغ کل غرامت پیش بینی شده بالغ بر ۵۴۰۴۸۱۷ ریال و حق مرغوبیت ۱۰۲۴۶۰۸ ریال‌میباشدتاریخ شروع‌طرح پانزدهم‌فروردین ۱۳۵۰ ومدت اعتراض از تاریخ نشر اولین آگهی‌در روزنامه‌های اطلاعات واثر تا دو ماه و محل اعتراض دایره نوسازی شهرداری ساری است .

مفاد فهرست جامع طرح‌در دایره نوسازی شهرداری برای ملاحظه‌الصاق است . معترضین بایدذیل برك‌اعتراض نشانی کامل‌و روشن‌خودرا قید فرمایند . در ضمن مقارن این آگهی نتیجه ارزیابی هریك وسیله پست سند‌شی به مالك‌ویامتصرف مربوطه ارسال و مفاد این آگهی در معابر و محل شهرداری‌الصاق گردید شهردارساری-ترابی

قابل توجه‌هتل‌ها - رستورانها - بیمارستانها
سلف سرویس ها - باشگاه ها - فروشگاه ها

انواع چینی های هتلی آلمانی - سوئیسی انواع قاشق‌چنگال‌گیلاس‌با اهر نوع آرم ودکور و بهر مقداری که‌بخواهید در شرکت سهامی‌هیس‌خیابان فرصت شاهرضانرسیده به‌تخت‌جمشید شماره ۱۱۷ باقیمت مناسب‌موجود است . تلفن قسمت فروش ۷۶۳۸۹۴ ۶۰۵۸۸

شماره تلفن های شرکت سهامی
پخشیران (تبلی فیلم سابق)
۸۲۴۰۵۲ الی ۸۲۴۰۵۴
تغییر یافت .

فروش فوق‌العاده درغرفه‌های پوشاك وتریکو
شرکت تعاونی مصرف سپه
خیابان سوم اسفند

شکوفه نو
یکی ازچهار کاباره بزرك جهان تقدیم میکند
بعدازتکخال‌هائی چون ... «نورمن‌ویزدم» «مندس وسایتس» «ترزا» - «شیاطین رقصان» - «رزی آرمن» و . . . «آل بانو» اینك یك برنامه جالب دیگر . . . . برنامه
شاد - شاد - شاد سکس
برنامه‌ای جالب از موزیك نو اروپا
تابلس گرلز «دختران سوئدی»
LADY BIRDS
بانضمام سوسن و . . . آغاسی
دوخواننده برگزیده مردم
وچهارساعت برنامه جدید دیگر در
سن باشکوه شکوفه‌نو
تلفن‌های رزرو ۹۵۴۰۴۴ - ۹۵۳۰۳۳

چرا عده‌ای معتقدندکه گوگوش اول نشده است ؟
گزارشهای کامل پرواز آپولو - وقایع جالب سرگذشتهای آموزنده ، انتقادهای ورزشی رپرتاژهای استثنائی جوانان از وقایع مهم ایران وجهان
دوشنبه‌ها درشهر هیچکس پیر نیست‌چون‌همه«جوانان» میخوانند

شماره تلفن های جدید شرکت سهامی آتیساز (ویلاسازی شهر دریاکنار) به ۳۸ - ۸۲۹۰۳۴ تغییر یافته است .
شرکت‌سهامی‌آتیساز

سرمقاله

اندرز شاهانه

هر ملتی از حوادث خوش و ناخوش خاطراتی دارد و روزهایی که این خاطرات را زنده‌شدند ، اما بندرت‌اسی می‌افتد که روزی سال بازنده: بهمن ، دو حادثه متضاد و دو احساس متباین را توامادر مردمی برانگیزد .

بانزدهم بهمن از یکسو یادآور یک روز طلائی در تاریخ معاصر ایران است . روزی دانسک بنای دانشگاه تهران بدست توانای سرسلسله دودمان پهلوی استوار شد و از طرفی هم مصادف است باروزیکه دستی از آستین خیانت برآمد و بسوی شاهنشاه شلیک کرد .

اگر این سوء قصد خائنانه در نخستین غیر از دانشگاه اتفاق می‌افتاد ، خاطره شیرین ملت ایران را از روز تاسیس دانشگاه تهران تا بانزدهم زخمدار و متاثر نمیساخت . اما تو گوئی مقدر چنان بود که نخستین و منظورترین اعمال در محیطی چنین مزه و مقدس صورت بگیرد و در روزی که شاهنشاه به جشن سالانه دانشگاه تشریفما میشدند ، البته سیلی بالاتر از دست توطئه‌گران و فوبتر از دست خیانتی که بجانب شاه دراز شده بودوجود داشت و مانع شد که توطئه خائنانه بثمر برسد . مجرمیی دستگیر وبدسیه عقیم ماندو همانطور که شاهنشاه درشرفیابی برروز اعضای شورای‌دانشگاه ونمایندگان دانشجویان اظهار فرمودداند راهگذاردند در بانزدهم بهمن خواسته بود که بحیات خود ادامه دهم برای آن بوده است که آمروز با همه شاهد وضع فعلی مملکتی باشیوه .

بهرتقدیر ، یکبار دیگر ما این دو خاطره متضاد بانزدهم بهمن را پشت سر گذاردیم و مراسمی به شکرانه رفع خطر از شاهنشاه صورت گرفت و نیز ، هیائی از دانشگاهیان بحضور اعلیحضرت رسیدند که در جریان این شرفیابی شاهنشاه بیانات پدرانه‌ی خطاب به ایشان بیان فرمودند . از آنجمله اینکه : «امروز کشور شما یکی از چند مملکتی است که هرکس بخواهد درس بخواند میتواند و این خود نعمتی است . نصیحتی را تکرار میکنم که بارها گفته‌ام : در آمدی اصول منشور انقلاب آموزشی پاشاری کنند خوشحال خواهم شد . هر جفدر تماس بین استاد و دانشجو برقرار باشد و هر قدر شخصیت استاد از یکطرف و شخصیت دانشجو از طرف دیگر بالا برود باز هم خوشحالتر خواهم شد . همچنین هر قدر کارهائی که ممکن است بوسیله دانشجویان اداره شود بخود آنان واگذار گردد باعث خوشحالی ما خواهد بود . اما مملکت ایران در ردیف ممالک درجه اول قدما قرار دارد و خواهد گرفت مگر آنها که مشابه ما باشند و جامعه بین‌المللی است که در این مدت وسائل یک پیشرفت واقعی در آن مسئله را فراهم کنند . دبیر کل سازمان ملل‌متحد باید قبل از پایان این مدت درباره پیشرفت هائی که بدست آمده است گزارشی به شورای امنیت سازمان ملل‌متحد تسلیم کند . انورالسادات نطق‌خودرا باایین کلمات آغاز کرد :

«ما یک نیرو را باختیاره به ملت ایران ، رئیس جمهوری‌متحد عربی کشورم درپارلموسه عربی بسخنرانی پرداخته‌ام . جاه هدف ما ایجاد توفقات و تمنیات محدود جمعیت نامحدود که در عین حال ایجاد صلح و همین‌صلح نیز حد و حصری ندارد . ازاین دنیا هرکس باندازه تلاشی که میکند سهم میبرد و به تناسب استعداد و لیاقتی که دارد . بنا براین سالهایی که فرزندان مملکت برای تحصیل درآنجا دارند براسلی ارزشمندتر از آنست که به بطالت یا کسالت و صرفا درسی دانلن و درسی خواندن سپری شود . بدون آنکه هدفی منظور معلم و محصل باشد .

همزمان با ارسال این پیام تلگرافی ، دو مقدس ترین شهر دنیا آزاد کردن سرزمین هائی است که در جنگ ۶ روزه باشغال‌نیرو ـ های اسرائیل درآمده است . این حقوق کاملا غیرقابل‌تصرف است . و هیچ کسی نمی ـ تواند دراین موردبا رامرزشی ـ بوجود بیاورد . درخواست دیبرکل سازمان ملل متحد را نمیتوان و نمیبایم و تفسیر یعنی نیمه‌شب هفتم ماه مارس یعنی باتمدید یکماهه آتش‌بس در آنسوی دیگر کانال سوئز و گشایش مجدد کانال سوئز اشاره کرد و گفت اگر اسرائیل ساحل غربی این راه آبی را تخلیه کندجمهوری‌متحد عربی‌بعدرتک اقداماتی برای بازکردن این راه آبی بعمل خواهد آورد .

«خوش‌بینی

دولت جمهوری‌متحدعربی باتمدید یکماهه آتش‌بس در محافل سیاسی با خوشحالی آمیخته باحتیاط تلقی شد . درنل‌آویو ناظران سیاسی اظهار داشتند که اعتبارات ۲۵ پاد داشت‌ها پرزیدنت انورالسادات ضمن نطق مهمی درمجمع عمومی مصر گفت دولت جمهوری عربی‌تمدیدآتش‌بس را فقط تاهفتم ماه مارس می پذیرد و پیشنهاد کرد که نیروهای اسرائیل قسمتی ازساحل‌غربی کانال سوئز را تخلیه کنند تا این راه آبی بار باز شود .

راه آبی بعمل خواهد آورد .

«خوش‌بینی

دولت جمهوری‌متحدعربی باتمدید یکماهه آتش‌بس در محافل سیاسی با خوشحالی آمیخته باحتیاط تلقی شد . درنل‌آویو ناظران سیاسی اظهار داشتند که اعتبارات ۲۵ سال را که همراه با سه جمله خوئین بوده نمی‌توان‌بآدرست گرفتن یك موکزونومز» و تعیین ضرب‌الاجل باشتاب زندگی حل کرد .

این محافل اضافه کردند که برای اسرائیل تاریخ بهجم با هشم مارس وجود ندارد بلکه تنها سرنی‌ی همان تصمیم ژوئن ۱۹۶۷ شورای امنیت درباره آتش‌بس نامحدوداست.

اینك مصر بتاریك آتش‌بس یکماهه می خواهد یك محیط همراهی جدید بوجود آورده و اسرائیل‌را وادارساز‌دن امتیازات

پرزیدنت انورسادات‌در مجلس ملی جمهوری متحده عرب گفت مادرباره مسئله تخلیه تمام مناطق اشغالی گوچکترین گفتش لی‌کنیم . ـ عکس انورسادات را هنگام ایراد نطق در مجلس ملی نشان میدهد .
عکس رادیوئی اطلاعات

سوریه از قبول تمدید آتش‌بس انتقاد کرد

بیروت ـ بدنبال‌تمدیدقرارداد آتش‌بس‌توسط سوسیالیست سوریه سیاست شکست طلبی رژیم عل‌حربی را پشت موزه حمله قرار داد . و پیشنهاد کرد یك مجامعه جنگ‌ه برای مقابله باصهیونیسم و متحدان‌شان تشکیل شود.سخنگوی حزب نابسوتال سوسیالیست‌سوریه درمیورت گفت مادربرابرکمبخش آشغالگرانه و نژادمکنیه قرار گرفته‌ایم و این جنك بما تحمیل شده است و ممکن نیست‌از آن قرار کنیم . این جنك همشهریان عرب است. روزنامه البعث ارگان حزب بعث سوریه نیز دراین زمینه نوشته است که قبول آتش‌بس به ما ظرف یازدهت انورالسادات کوچکترین تغییری درآرمان‌ما وجود نمی‌آورد. اگر ما درگذشته مرتکب اشتباه شدیم موآینده دیگر اشتباه نخواهیم کرد

طبق تقاضای اوتانت وبرای مدت یکماه

مصر آتش بس را تمدید کرد

قاهره ـ خبرگزاری فرانسه ـ دولت مصرضمن یاد داشتهائی به نمایندگان چهار دولت بزرك عضو شورای امنیت سازمان ملل متحد اطلاع داد باطرح پیشنهادی اوتانت درباره تمدید آتش بس تنها بمدت یك ماه موافقت کرده است و تا هفتم مارس از آغاز عملیات جنگی در جبهه کانال سوئز خود داری خواهد کرد .

دولت مصر درپاد داشت خود خاطرنشان ساخته است که هدف این دولت از قبول آتش بس یکماهه آن است که اسرائیل فرصت بیشتری برای اجرای مفاد قطعنامه مورخ ۲۲ نوامبر قرارداد سازمان ملل متحد در مورد تخلیه سر زمینهای عربی داشته باشد .

چین تهدید کرد در جنگ لائوس مداخله میکند

سایگون ـ آسوشیتد پرس ـ هواپیما های آمریکائی بمواقع موشك های ضد هوائی ویتنام شمالی حمله کردند . فرماندهی آمریکی‌روزچهارم اعلام‌کردکه‌واحد های‌اکتشافی‌ویتنام جنوبی‌هجوم هائی به جنوب لائوس می ـ برند و نیرو های دیگر رژیم سایگون در کامبوج به نیروی سخت مشغولند .

حمله‌به پایگاه موشکی‌دهمین «واکنش حفاظتی» آمریکا در سال جاری است . این نامی است‌که‌آمریکا به حملات هوائی خود به ویتنام شمالی داده‌است و مبنی‌بر این حملات‌برای حفظ جان سربازان آمریکائی در جنوب این کشور ضرورت دارد .

خلبان‌هائی که این‌بمباران ها را انجام دادند، میگویند تندیدند که موشك سام تیلیك شد . اما رادارردد ما راگرفته بود و تندید جدی برای ما بشمار میرفت .

واحدهای اکتشافی ویتنام جنوبی که تندیدشان ۱۵۰ تا ۲۰۰ نفر است وارد جنوب لائوس شده‌اند و تلفی درجنك با کمتداد زیادی آزمود شده‌اند .

سخنگوی از مرز لائوس گذشته باشند .

ملویلدرد، وزیر دفاع‌آمریکا تائید کرد که بیش از ۱۰ هزار سرباز آمریکائی بطور حمایت از عملیات نیرو های‌ویتنام‌جنوبی در لائوس شرکت میکنند .

در همین یک سخنگوی نظامی آمریکا در سایگون‌اعلام داشت که در حال حاضر بیش از ۳۰ هزار نفر از سربازان ویتنام جنوبی و حدود ۹ هزار سرباز آمریکائی در امتداد مرز های‌لائوس‌مشغول مداخله‌اند . مسئولین نظامی آمریکائی و ستیسا که‌ویتنام جنوبی در مرز لائوس گفت ، به نظر من میرسد کماد داریم‌ویتنام را توسعه‌می‌دهیم .

وی که مخالف جنگ ویتنام است ، دولت نیکسون رامتهم کرد که بحرف های دیوبلو و حتی مزخرف‌ه می‌زند .بسیاری از ما سناتور ها عقیده داریم دولت نیکسون قصد پایان جنك را ندارد . بلکه میخواهدآنرا بعنوان قابل تحملی برای مردم آمریکا ، تا ابد ادامه دهد .

جنك لیهاجمی

پائتلائو قبلا به توسعه جنك توسط امریکا وامردود شناخته و تصمیم خود را برای توسعه وحدت مردم هندوچین اعلام کرده بودند .

ناظران سیاسی گمان می کنند که پکن بدنبال این اعتبار دست به اقدام مهمی بزند ، زیرا سال سایگون از موقع هجوم قوای سایگون و آمریکا‌به‌لائوس همین مطالب را

درگذشت راکوش

ماتیاس راکوشی رهبر استالینیست مجارستان که از سال ۱۹۵۴ تا ۱۹۵۶ در برکنار شدن اژگار در شوروی‌کمك میکرد در بیمارستان «وگوگ» شوروی درگذشت .

دومین راه‌پیمائی در کره ماه انجام‌شد

پس ازفرود آرام سفینه ماه نشین آپولو۱۴

هوستون ـ خبرگزاری فرانسه ـ دیروز برای سومین بار کره ماه میهمانان زمینی خود را پذیرفت وبار دیگر یك ماشین ساخت دست بشر درقعر طبیعی فرود آمد .

در ساعت دوازده وچبل وهشت دقیقه (بوقت تهران) سفینه ماه نشین (انتارس) حامل « آلن شپارد » ، « ادگارمیچل » بادودقیقه تاخیر به آرامی درمنطقه کوهستانی «فرامورو» درست درهمان محلی که قبلا تعیین شده نشست .

سفینه ماه نشین « انتارس » دررتفاع ۱۸ کیلو متری ماه از سفینه مادر جدا وپس از دو بار گردش در مدار کره ماه در منطقه‌ای که قبلا در نظر گرفته شده بود فرود آمد .

فرود آمدن دلم پس از جدا شدن سفینه مادر بازده ساعت و۱۶ دقیقه طول کشید. در این مدت آنرادرامدارقمر نگاه داشتند تا مجبور شوند که بعضی از مسئولین مسافرت به کره ماه بوسیله آن بودند .

دوفضانورد برای آشنائی‌براه رفتن در شرایط کره ماه با احتیاط چند قدم برداشتند میچل قبلا زد: «شرایط خیلی ساده است ولی تنها هنگام‌آنرشپارد نگاهی به اطراف افکند وگفت منظره با شکوهی است .

وقتی که پایه های فلزی انتارس» با سطح‌ماه تماس‌پیدا کرد شپارد فریاد زد : «خیلی خنك فرود آمدیم‌دراین هنگام در مرکز فضائی هوستون عده‌ای مجموعه کنترل‌ها را کنترل میکردند و کنترلدهای متوالی به استان یافت شد .

فرود وبازدسی

ماتلاصله پس از فرود آمدن سفینه شپارد ومیچل بمبارزی سنگهای ماه مشغول شدند ودیدهشود دانسهای‌مخصوص ماهرابوشیدند ولی فرستنده رادیوئی لباس فضائی آنشپارد خوبکار نمی کرد و همین مسئله خارج شدن فضانوردان را از سفینه یك ساعت بتاخیر انداخت ولی سرانجام رادیو عرفه افتاد و در ساعت شش ونوزده دقیقه‌شپارد ومیچل وسفینه خود رابه دنیای دیگر برآفاز آفریش دنیای سفوت سنگهای سرگردان آسمانی سکونت آبدی آن را بهم دیدار باز گردند. سرانجام در دنیای خاکی با یکساعت تاخیر بدنیای وحشی و در عین حال با عظمت و بر شکوه قدم گذاشتند .

شپارد اول

نخست آلن شپارد روبوسکو بطی درجه سفینه خارج شد و بآهستگی شروع به پائین‌رفتن کرد .

پائین رفتن از ۹ پله سفینه دهقیقه‌طول‌کشیدوپائین‌ترتیب شپارد پنجمین انسانی بودکه به کره ماه قدم نهاد . چند دقیقه پس از آن ادگار میچل نیز بقرارداده سفینه پیوست در حالیکه طبق‌برنامه قرار بود میچل ۲۵ دقیقه‌بعد بمشپارد بپیوندد. پس‌ازآن دو فضانورد پس از چهار ساعت و نیم راهپیمائی در کره ماه بسفینه ماه بازگشتند .

میچل هم در ساعت ده و پنجاه دقیقه وارد کابین شد و هفت دقیقه بعد شپارد باو پیوست و سپس درپوش سفینه بسته شد . پس‌از بسته شدن دریچه سفینه شپارد و میچل غذای کمالی خوردند. وسپس‌بخواب رفتند. قرار است امروزپای دومین‌بار شپارد و میچل از سفینه خارج شوند .

طبق قلب گرفتند

آلن شپارد وادگار میچل با اینکه قبل از آغاز سفر فضائی خودبشکیك فضا آشنائی‌کامل پیدا کردهبودند معذلك‌نسبت‌به این سفر فضائی حساسیت‌شدید از خود نشان می‌دادند . وقتی که آنها از پلهای سفینه پائین میرفتند تا بسطح ماه قدمبنند میریان قلبشان‌دوبرابرشده بود. میریان قلب آلن‌شپارد و ادگار میچل در این هنگام بترتیب به ۱۲۰ و۱۲۶ رسیده بود.

لونوخود آماده است

مسکو ـ سفینه لونوخود ۱ که امشدار روز قبل‌درکره‌ماه فعالیت می‌کند دیروز یکپیام‌رادیوئی بمزمین اطلاع دادکه برای فعالیت‌های جدید علمی آماده است دانشمندان شوروی لونوخود ۱ را هنگامی که شب ماه آغاز شد در نزدیکی طوفان ۱۷» قرار دادند و در همانجا خودرو شوروی سومین شب ماه را بسر برد . قرار است امروز بیاز سنگ بر لونوخود ۱ و مرکز زمین تماس رادیوئی برقرار شود .

میخواهند «پله» را بربایند

یوکوتا ـ گزارش داده شد که پله ـ سنایه جهانی فوتبال تهدید بربودندمن شده‌است. روزنامه «دایلی چاپ یوکوتا گزارش داده که پله رایانه‌های تهویه‌ال بزرگ‌رابسته مسابقه باشد .«دکلمباره‌ار یوکوتاند. مردی ناشناس‌ناظن تهدیدکرد که «ارتش نجات‌ملی» که یك سازمان مخفی است یك گروه از چریکهای شهری، خود را فرماندهاست تا پله رابربایند

باید این تهدید را جدی‌تلقی کرده و با خونسردی کامل با آن روبرو شد . وی گفت : پارسال نیز چند بار تهدید کردند که مرا خواهند ربود هیچکاری نکردند . باور شداره این دفعه هم بتواند بامنکاری بکند .

جاسوسان شوروی

۷۲ میلیون لیره اوراق بهادار فروختند

لندن ـ ساندی تایمز روزنامه چاپ لندن گزارش داد از پرونده هایسری‌موجود که اخیرا جاسوسان انتلجنت سرویس انگلیس افتاده جنین برمی آید که جاسوسان شوروی درپنجوحه جنك دوم جهانی ، ۷۲ میلیون لیره اوراق بهادار آلمان نازی در بازار آزاد آب کرده و به جیب زده‌اند.

ساندی‌تایمز نوشته است اوراق بهادار که سهام کارخانجات آلمان و چك های تضمین شده نیز شامل میگردید ، توسطجاسوسان شوروی درپرازار هاي‌اندن، سوئیس و نیویورک به فروش رسیده و آنها توانسته‌اند پول خوبی از این راه بدست آورند .

ساندی‌تایمز اضافه کرده است این اوراق ازآنزمان تاکنون درمحافل تجاری بدست آمده و معلوم نیست الان چگونه میشود آنها را از میان اوراق بهادار درست بیرون کشید .اوراق بهادار آلمان نازی‌دیروز روزهای سه‌شنبه ۱۹۴۵ بوسیله جند جاسوس شوروی‌که آلمان‌رخنه کرده‌بودندربوده شده ودرزمان‌خود سرودمای زیادی بیا کرد .

نایدید شد

دختری ظالم بلا درتهران نایدید شده و عده‌ای جنانچه اطلاعی از او دردست دارید لطفا بکسی نگوئید تا آنکهی فردانشب ما منتشر شود ...

«رولز رویس» ورشکست شد

لندن ـ کمپانی «رولزرویس» ، که مدت ۷۰سال درجهان شهرت داشته است دیروز اعلام کردکه وضع مالی وفنی دارد و نقشه تولید جدیدی جدید خود را برایهواپیماهای لاکهید آمریکائی کنار گذاشته است .

اعلامیه هیئت‌مدیره رولزرویس حاکی‌استکه تمامیکوشش بیك ملیکار خواهد آمادد ، تا برمیلت و مهارت نظارت کرده طلب خود را بتدریج بردارد .

قرار بود تا نوامبر سال گذشته ۶۰ میلیون‌لیره بیکمپانی رولزرویس وام داده شود تا بتواند خود را از گرفتاری و فروش بی‌رحانه رهانیدن است . شیخ زاید ، فرض را قرار بود دولت بدهد که نداده است .

تظاهرات شدید ضد هندی ـ پاکستان

اسلام‌آباد ـ دانشجویان مشتعشن پاکستانی‌دیروز تهدید کردندکه کسیرسازی عالی هند را بخواهند سوزاند . دیگر آنکه تظاهرات ضدپاکستانی دردهای نو دیگر تکرار نشود .

۳۰ نفر از این دانشجویان که حدما ۲۰۰ نفر بودند ضمن تظاهرات جلسوی کنسیرسازیهای عالی هند توقیف شدند. این‌عده مشغول دادن‌نامه‌های تهدیدآمیز به کمیسر عالی هند بودند . در دهلی نیو ۶ هزار دانشجوی هندی علیا کنسیرسازی عالی پاکستان را بدت چهار ساعت محاصره کرده برضد منفجر کردن هواپیمای روزدوبنده هند اعتراض میکردند . همه مقامات پاکستانی را متهم کردند که عمدا اجازه دادهاند رباینندگان هواپیمای هندی را منفجر نمایند

در جریان زدوخورد افراد پلیس دانشجویانی که میخواستند بی نمایندگی دولتپاکستان دردهلی‌و حمله کنند، صد نفر پلیس دراثر اصابت سنك مجروح‌شدند .

افراد پلیس گاز اشك‌آور بر پاك کردند و با باتون دانشجویان را زدند . دانشجویان نیز با پرتاب کردن سنك‌به پلیس حمله کردند. درمیش دو تن بازوت و مواد منفجره دیگر در پیك کارخانه سیمانسازی بزرك بولش دردرکرکی منفجر شد .

رئیس کارخانه گفت ۱۵ نفر در جریان این انفجار صدمه دیده‌اند وی این شایعه را که انفجار دراثر خرابکاری پاکستانی‌ها بوده مردود شمرد .

دانشجویان خارجی درانگلستان بی‌پول شده‌اند

لندن ـ دهها هزاردانشجوی خارجی در سراسر انگلیس بعلت اعتصاب کارکنان پست بکلی بی پول شده‌اند و از سازمانهای خیریه انگلیس تقاضای‌کمکمکرده‌اند.اعتصاب کارکنان پست سه هفته‌است که ارسال‌پول از خارجبرای دانشجویان رافلج کرده است و همه حواله های پول ، بورس ها و چك ها تحویل نشده باقی مانده است .

هر روز هزاران دانشجو به هر سفارتخانه خارجی در لندن مراجعه میکنند و تقاضا دارند پیامهای فوری بمکتور هایشان فرستاده پول ازطریق دیگر ارسال شود .

یك دیپلمات اسیاتی‌گفت: کاری از دست ما برنمی‌آید . خود ماراتباطمان باکشورمان قطع شده است . وضع غم انگیزی برای‌همه بوجودآمده است .

بیست سال اتومبیل مجانی

* گواهی رانندگی نداشت ، اتومبیلها را می‌دزدید ، بنزین دزدی‌درآنبامریخت و مسافر فاجاق‌سوارمیکرد

حالا این داستان عبرت‌آمیزی هی از من‌آراد میلی‌اسرائیلی‌میگیرد که فلان جیزرا دیرستدنتوشتهام یا نمیتوانم بخوب پارك کنم واز این حرفها

ریرسول ـ انگلستان ـ آقای «راجرجمل» ۶۸ ساله دیروز تهدارامرادلشهر بیرسول امتحان رانندگی داد و قبول نشد . او که از این بیمیاری، سخت ناراحتشدمبود ـ خطاب به مسئولان اداریگفت :میتوانم یکسال تمام است که بدون گواهینامه رانندگی میکنم . تاکنون یکصد هزار میل را با انواع واقسام اتومبیلها حتی کامیون و تریلی‌رپر باگذارده‌ام. وهر وسیله‌ای را که با آن رانندگی کرده‌ام دزدی بوده و دیناری برای خرید اتومبیل و حتی بنزین نپرداخته‌ام و شما

تلویزیون بلر
جام‌جهان‌نما
باتصویرروشن‌وصدای‌صاف

شماره های جدید شرکت زرکسیر
بامسئولیت محدود
نماینده انحصاری داروهای ـ
وایت ـ آیرست وآپجان‌آمریکا
در ایران بشرح زیر است .
۹۸۲۶۳۳۴
۹۸۲۴۱۶۰
۸۲۹۹۹۹

جوائزجدید
بانک اعتبارات تعاونی توزیع

۵ بورس دبستانی
هرکدام ماهانه ۵۰۰۰ ریال
حداکثر ۶ ساله

۵ بورس دبیرستانی
هرکدام ماهانه ۵۰۰۰ ریال
حداکثر ۶ ساله

۵ بورس دانشگاهی
هرکدام ماهانه ۱۵۰۰۰ ریال برای داخل
و ۲۰۰ دلار برای خارج ازکشور
حداکثر ۴ ساله

۳,۰۰۰,۰۰۰ ریال
جوایز نقدی
از ۵,۰۰۰ تا ۱,۰۰۰,۰۰۰ ریال

۵ وام خانه ۱۰ ساله
بدون بهره
هرکدام ۱۰۰ برابر موجودی
حداکثر ۱,۵۰۰,۰۰۰ ریال

وبالاترین بهره بانکی
بانک اعتبارات تعاونی توزیع
مبتکر جوایز فرهنگی

آپادانا
باسه برنامه بسابقه ـ استثنائی بی نظیر برای
۱ـ مدیران آموزشگاههای خیاطی ـ گلسازی و شاگردان ممتاز و خیاطان‌شاغل
۲ـ مدیران آموزشگاههای آرایش وزیبائی‌وآرایشگران شاغل
۳ـ متخصصین رادیو تلویزیون و یخچال وکولر سازمان مسافرتی و توریستی آپادانا برای‌اولین بار و رایزان اقدام بتشکیل تور های استثنائی و بی نظیرجهت مشاغل فوق نموده که ضمن سیاحت از اروپای اینها و بازدید و گردش از شهر های رم، نایل (کاری سوزنی) پاریسلون ـ پاریس، لندن وهامبورك بمدت دو هفته در بزرگترین مدارس عالی آموزشی و هنری ایتالیا باآخرین تحولات حرفه‌ای خودآشناوناگل باغذ دیپلم کورتکلیمی خواهند شد .
دفتر مرکزی آپادانا: جاده قدیم شمیران چهار راه حقوقی اول ایرج شماره ۴
روزهای جمعه سازمان آپادانا برای مراجعین محترم باز است
(اهالی محترم مازندران به بندرگز آموزشگاه خیاطی عالم هنر (خانم انشائیان) مراجعه فرمایند .
آـ۷۳۳۱۴

آگهی استخدام
شرکت سهامی صنعتی و تولیدی ماشین سازی اراك تعدادی از افراد واجد شرایط ذیل را که خدمت وظیفه خودرا انجام داده و دارای برگ معافیت دائم باشند جهت کار در کارخانه ماشین سازی اراك واقع در شهرستان اراك با حقوق مناسب استخدام مینماید .
۱ـ مهندس صنایع ـ مهندس میکانیك دارای تخصص در یکی از رشته های تراشکاری ـ جوشکاری و اسکلت فلزی با حداقل سه سال تجربه و کار در کارخانجات تولیدی و آشنائی بزبان انگلیسی
۲ـ دیپلمه فنی آشنا بزبان انگلیسی با حداقل ۵ سال تجربه دردیکی از رشته های ابزار سازی ـ فلزکاری و جوش کاری ـ میکانیك ـ برق ـ دروگری و مدلسازی ـ نقشه کشی فنی برنامه ریزی .
۳ـ دارندگان تحصیلات سیکل اول متوسطه با ۵سالتجربه در یکی از رشته های تاسلسازی ـ ابزار سازی ـ تعمیرات‌ماشین آلات صنعتی، تعمیرات موتور ها و وسایل برقی ـ آزمایش و تصفیه آب و تغذیه دیگهای بخار .
داوطلبان میتوانند همه روزه از ساعت ۸الی ۱۲ و ۱۳ الی ۱۶،۳۰ به کارگزینی شرکت سهامی صنعتی و تولیدی ماشین سازی اراك واقع درتهران ـ خیابان تخت جمشید نبش ملت الشعرای بهار شماره ۴۳۵ مراجعه و یا به آدرس فوق مکاتبه نمایند .
شرکت سهامی صنعتی و تولیدی
ماشین‌سازی اراك
۳ـ۱

پدیده‌ای جدید در
صنعت نساجی از مواد پتروشیمی
در گرمترین و سرد ترین
نقاط کشور قابل استفاده است .
آرمه
لفاف آرمه جدیدترین پدیده صنعت امروزی مخصوص عدلبندی ـ پنبه ـ پشم قالی ـ قماش وغیره محکم و تمیز است و درقیمت مناسبتر ازهر گونه لفاف دیگر است . پرز پس نمیدهد بوندارد و در برابر رطوبت و حشرات مقاوم است .
ARMEH
شرکت سهامی جهان چیت ـ کارخانجات آرمه
خیابان شیراز (بهجت آباد) شماره ۳۴۰ تلفن ۳۴۳۸۶۰۶۸۸۷۵

جنرال مد
عیدسعیدقربان بعموم مسلمین
بویژه هموطنان عزیز مهاباد
جنرال مد
جنرال مد فردا یکشنبه از ساعت ۹ صبح تا ۸ بعد ازظهر یکسره بازاست
برای بهتر پوشیدن جنرال مد را انتخاب کنید.
کوچه برلن
تلفن ۳۱۰۴۳۰ ـ ۳۱۰۷۷۰

فاشیستها با نارنجك به ضد فاشیستها حمله بردند
رم ـ آسوشیتدپرس ـ بدنبال پرتاب نارنجك‌ازطرف فاشیست های ایتالیا بسوی یك جمعیت ضد فاشیستی یك نفر کشته و بیش از۳۰ تن زخمی گردیدند و مقاربا آن جنگهای خیابانی و اعتصاب عمومی درایتالیا آغاز شد .
بمنظور سرکوبی گروه های فاشیستی رهبران احزاب میانرو و محافظهکار با دست چپی‌ها متحد شدهاند و بدنبال آن سه اتحادیه بزرگ کارگری بمنظور اعتراض‌به‌محکمه‌بازجنك در کاتانیاروه یکی ازشهرهای جنوبی ایتالیا درخواست اعلام اعتصاب عمومی کردند.
با اعلام اعتصاب خدمت عمومی به مدت ده دقیقه و در دیگر نواحی بیش از دو ساعت کارها تعطل شد .
در یکی از آموزشگاه های عالی‌رمنی بین‌دانشجویان دست چپی و دست راستی فاشیست زد و خوردی روی داد و کارگران بندری‌جنوه، ضمن‌ترك بارانداز ها در خیابانها رژه رفتندو خشونت‌فاشیست‌ها را سرزنش کردند.

ملك‌حسین: من از همیشه قوی‌ترم
عمان ـ خبرگزاری‌فرانسه ـ ملك حسین پادشاه اردن ضمن نطقی که در مناسبت عید قربان ایراد کرد گفت : من بیش از هر وقتدیگر مصمم به ادامه مبارزه هستم و بیش از هر وقتدیگر خودرادوی ونیرومند احساس میکنم .
ملك حسین باردیگراردنی ها را به وحدت ملی ورعایت قانون دعوت کرد و گفت اعضای جامعه اردن همه در برابر قانون برابر هستند و از حقوق وظایف یکسان بر خوردار میباشند .
ملك حسین ضمن اشاره به جنگهای داخلی و حوادث مداخله کنند و نیرو های دست نشانده ویتنام جنوبی را بعنوان دارپیمودن ویتنام را توصیفی‌دهم .
وی که مخالف جنگ ویتنام است ، دولت نیکسون رامتهم کرد که بحرف های دیوبلو و حتی مزخرفه می‌زند .بسیاری از ما سناتور ها عقیده داریم دولت نیکسون قصد پایان جنك را ندارد . بلکه میخواهدآنرا بعنوان قابل تحملی برای مردم آمریکا ، تا ابد ادامه دهد .
جنك لیهاجمی
پائتلائو قبلا به توسعه جنك توسط امریکا وامردود شناخته و تصمیم خود را برای توسعه وحدت مردم هندوچین اعلام کرده بودند .
ناظران سیاسی گمان می کنند که پکن بدنبال این اعتبار دست به اقدام مهمی بزند ، زیرا سال سایگون از موقع هجوم قوای سایگون و آمریکا‌به‌لائوس همین مطالب را

مزده فروشگاه لشکر افتتاح شد
کلیه اجناس خانگی رادیوئیارترین قیمت در دسترس عموم‌قرار میدهد .بورس فروش یخچال هرنوع تلویزیون سی‌متری چهارماه بقیه مقابل پمپ بنزین
فروشگاه لشکر تلفن ۲۶۹۳۸
آـ۷۷۵۱۲

LAND-ROVER
وانت لندرور نیم‌تن
شهری وبیابانی
● دیفرنسیال پرقدرت
● مستحکم‌وبادوام‌ومطمئن
● چهارسیلندرکم مصرف
● رقابت ناپذیر
● اکرولك عقب
● بهای استثنائی (نقدی): ۲۸۰,۰۰۰ ریال
(باوجود افزایش فوق العاده بهای مواد اولیه که فعلا از خارج وارد میشود معهذا نظر باستقبال شایان‌توجه مشتریان‌محترم وازدیاد سطح تولید این قیمت قابل واستثنائی فعلا وتامدتی که‌برای‌سازنده امکان پذیر باشد تعیین شده است .)
شرکت سهامی صنعتی تولیدی مرتب
خیابان شاه چهاردراه شیخ‌هادی شماره ۲۹
تلفن مستقیم دایره فروش ۶۰۰۷۳
۶۵۰۶۲۶۸

مبلغ‌ترین چلوکباب
MADAIN
عالیترین سرویس
بهترین سرویس
خیابان پهلوی خیابان ملت پهلوی‌ق ایستگاه ۶۲ تلفن ۶۱۹۱۰

کاغذ دیواری
اوبرا
محصول نروژ
پرفروشترین‌دنیا
وقابلیت شستشو
نماینده انحصاری :
شرکت ایران‌پیك‌خیابان فردوسی ـ کوچه بازیك
ساختمان مسعود تلفن ۳۱۲۸۰۳

کف‌پوش پلاستیکی مترمربع
۱۵ تومان
ساخت : ۸۲۹۹۹۶

تغییر سیاست امریکا درخاورمیانه
واشنگتن ـ خبرگزاری فرانسه ـ یک مقام رسمی در واشنگتن اظهار داشت که آمریکا اکنون حاضر است با اتحاد شوروی و انگلیس و فرانسه برای پایان دادن به اختلافات اعراب و اسرائیل وارد مذاکره شود .
ظاهرا پس از نامه هائی که طی چند روز اخیر بین ویلیام‌راجرزوزیر امورخارجه آمریکا و محمود ریاض در باره بحران خاورمیانه مبادله شده ایالات متحده در روش خودنسبت به اختلافات‌اعراب و اسرائیل تجدید نظرکرده و حاضر شده است باردیگر قاطانه به سه کشور بزرگ اطلاع داد که حاضر است باز دیگر در کنتگو های چهارقوت بزرگ شرکت کند .

مقررات ازدواج وغیبت مشمولان تغییر کرد

خبرهای روز

برنامه سلام عید قربان

بمناسبت عیدسعیدقربان از ساعت ۱۰ بامدادفردا مراسم سلام نظامی درپیشگاه همایونی در تاج نیاوران برپا میگردد برنامه شرطیانی آیدین شرح است :

ساعت ده جات وزیران ، ساعت دونیم وبازده دقیقه میات رئیسه مجلس سنا ، ساعت دونیم وده دقیقه میات رئیس مجلس شورا ، ساعت ده و۱۰ دقیقه رئیس ستاد بزرگ ارتشتاران ، حاشین رئیس فرماندهان نیروهای ارتش ، ساعتهای بی واحد های انتظامی ساعت ۱۰ ، نمایندگان سیاسی دول اسلامی .

افتتاح دوره تخصصی گمرک

اولین دوره عالی تخصصی گمرک ، بعدازظهر امروز با حضور آقای دکتر عالیخانی رئیس دانشگاه تهران وتیمسار سپهبد اسکندر آزموده معاون وزارت دارائی و سرپرست گمرک کشور و آقای دکتر تنکابنی رئیس دانشکده اقتصاد و گروهی ازمقامات گمرکی در دانشکده اقتصاد دانشگاه تهران افتتاح میشود.

در این دوره شصت نفر از مامورین گمرک کشور شرکت دارند وطی ۱۸ ماه با اصول وفنون گمرکی آشنا خواهند شد و این عده پس از موفقیت در امتحانات بعنوان مسئولین گمرک بعلمداده اداره کل گمرک درخواهند آمد .

شهردار جدید کرمان

بدنبال استعفای آقای ایرانپور شهردار کرمان برپروز انجمن شهر کرمان تشکیل جلسه داد. هنرنگار ما در کرمان گزارش داد : در این جلسه اعضای انجمن شهر بانقاق آراء آقای مهندس کارگر رئیس وداور جهاز شهرداری کرمان انتخاب شدند . از تاسیسات مجتمع بازرگنی شاهپور و تاسیسات کشاورزی شاهپور بازدید بعمل آوردند .

این گروه دیروز با هواپیمای مخصوص عازم جزیره لاوان و خارک شدند و پس از بازدید تاسیسات عالیاء سناتورکرمان نقش رئیس دانشگاه رضائیه را بسمت شهردار کرمان انتخاب کرد .

وزیر فرهنگ وهنر در بندرعباس

آقای بهلبد وزیر فرهنگ و هنر دیروز به بندر عباس وارد شد و پس از بازدیدهنماسرا ، خانه فرهنگ وابسته به اداره فرهنگ و هنر را افتتاح کرد و سپس به کانون پرورش فکری کودکان وآنهاکه درخارج کشورمیباشند جنانچه تادوسال بعد از تاریخ این قانون برای بررسی دکی وضع مشمولین بخدمتزرهای وظیفه عمومی مراجعه نمایند از مجازات غیبت معاف خواهند شد .

ماده ٦٤ لایحه که مربوط است به تعهدات ومحدودیت های قانونی برای مشمولین غائب بشرح زیر اصلاح شده است :

ازدواج فوری

ماده٤١ ـ مشمولین که عزم ازدواج باشند باید تقاضای رسیدگی صادر بنگرد هگلند طبیعال احضار اقهارای رسیدگی صادر وضع مشمولین خود را روشن نموده تسبت به گماشته سن آنها بین ١٨ و ٣١ سال تمام است اقرارات اصلاحات آرقی وتعاون روستائی در موردفروش واگذاری زمین و مستغلات اعتباری و شرکتهای تعاونی روستائی درمورد پرداخت هرگونه وام کشاورزی و دفاتر بنگاه در مورد خرید و فروش اموال غیرمنقول و انتقال ازدواج در مورد تعاهدات ازدواج شهروندانی که کل کشوربزمورد مصدور گواهی نامه رانندگی و شهروندها در مورد صدور یا تجدید پروانه اداره کسب و وزارت بهداری صوتی شاهدهای آنهارا پذیرفته مورد رسیدگی و اقدام قرار نمیدهد داد کدوضع مشمولین آنها روشن شده است .

در این موارد مشمول متقاضی باید فتوکپی یا رونوشت مصدق برگ اقرام به خدمت یا برگ تاخیر خدمت یا معافیت دائمی را ضمیمه کند ویا برگ معافیت موقتی یا آماده بخدمت که معافیت آنها منقضی شده باشد تسلیم نماید متعاقبن از مقررات این ماده تخلف نکند تعقیب قانونی نمیشود .

آموزش نظامی

بانفیرانی که در ماده ٤٨ لایحه داده شده دوره آموزش نظامی بنحصیل درداشتگاه ها وسایر مراکز آموزش عالی به این رفته و وضع عده‌ای که فعلا مشغول گذرانیدن این دوره متدرسه‌داده تغییر یافته ماده ٤٨ ـ مشمولان لیسانسیه متوجه‌اند که دوران مشاغل موقت مقدماتی نظامی در موقعیت در آزمایش های آن درصورتی که از لحاظ جسمی ـ روانی ـ اخلاقی وآیمنی شایستگی داشته باشند بعنوان سرباز وظیفه عمومی مشمول خدمت خواهند شد .

تشویق

خبرنگار ما میفزاید بطور کلی در تغییرات جدید بمسئله تشویق توجه شده است . بطوریکه در ماده ٤٤ بصورت تشویق آمده درآمده است . بطوریکه از مشمولان فارغ‌التحصیل دیپلمه ولیسانسیه ٢٠ و ٢٥ ساله نیا ارتش شاهنشاهی هستند.

تبصره ماده ٦٠ لایحه که مربوط است بمقیدت مشمولان نیز شرح اصلاح شده است بشرح زیر اصلاح شده است :

بیام شاهنشاه به پادشاه مغرب

ایران آماده کمك به موفقیت یاریتك است

رباط ـ خبرگزاری فرانسه شاهنشاه ایران از پیام ٢٩ ذالیوبه سلطان حسن دوم‌پادشاه مغرب درباره اوضاع خاورمیانه پشتیبانی کردند .

دیروزسفیر شاهنشاه آریامهر در رباط باسیخ رسمی‌شاهنشاه ایران را به سلطان حسن دوم پادشاه مغرب تسلیم کرد. به شاهنشاه درپیام خود از اینکه تلاش دیگرمبارزینکه برای اجرای قانون جدید نظام وظیفه تاکنون بشکست نیز منجر نشده است ابراز خرسندی کرده است .

سرپرست جدید سازمان امور اداری بخبرنگار ما گفت:

سازمان امور اداری

قسمتی ازاختیارات خودرا بوزارتخانه‌ها میدهد

بوزارتخانه ها و سازمان های دولتی در مورد اجرای قانون استخدامی اختیارات تازه‌ای داده خواهد شد .

این مطلب‌را آقای دکترمحمود کشیان سرپرست جدیدسازمان امور اداری پس از جلسه بحث‌های سازمان امور اداری در گذشته تهیه شده و پا دیاده شده خواهد شد .

آقای کشیان اعلام کرد :

آگه منظور ایشان از اختیارات تفویض شده بوزارتخانه ها در امور استخدامی چیست ؟

وی پاسخ داد قسمتی ازمزایای استخدامی به بوزارتخانه ها تاگزیراند بکارمند خوبدرداند باید داد بعلاوه حق سازمان امور اداری‌برای‌خودبود حالیکه تعداد کارمندان بوزارتخانه ها ازان پیش‌بینی شده میتواند به اساس آئین‌نامه ها و ضوابطی که از طرف سازمان تضمین شده وبامشورت دراختیار وزارتخانه ها قرار دارد ، کارگیری کارمند بکند .

مصر میخواهد یکجانبه با اسرائیل صلح کند ؟

فضانوردان ۲ ساعت زودتر قدم بخاك ماه گذاردند

هوستون ـ خبرگزاری فرانسه شیار از نردبان ۹ پاهائش رفت فضانوردان امریکائی دوبین وهاد وآهسته از سفینه فاصله گرفت. دیروز بعد از دو کره ماه نزدیك جریان‌پرواز به بیمانی فضانوردان ظهر امروز (بوقت‌تهران) دوساعت از تلاوزیونهای زمین نمایش داده شد .

زودتر آغاز گردید و رسیدگی به ماجرا دادامه دارد .

دنباله اخبار خارجه

ابتکار یك دانشمند ۲۷ ساله جلوی شکست برنامه آپولو را گرفت

یك زن ومرد ایرانی به اتهام کلاه گذاردن بهرسکامپیوتر دلزدن محاکمه میشوند

لندن ـ دیروز در یك دادگاه لندن شکایت شد که انگلیس‌بعدی ایك دانشجوی سازمان تکنولوژی جریان بلاتاهاء به مرکز کنترل کامپیوتر سازمان تکنولوژی کپ کندی گزارش داده شد وآن دانشجوی در اختیار آنان قرار مانورداران آیولو داشت ، وآن بحران بلاتاهاء بود که بیکی از روزنامه‌های بزرگی را از پوش باز ، ازاسیل دونالدبرنیکس‌بیست‌ساله ، دانشجوی سازمان تکنولوژی کالیفرنیا ، بدنبال مخابره پیام فرماندوران سفینه ماشین فرمانده‌ی‌شد . بدنبال مخابره پیام فرماندوران سازمان تکنولوژی ماساچوسیتا فرماندان دانشجوی سازمان تکنولوژی کالیفرنیا ، فرماندان دستگاه محاسبه الکترونیکی وارد عمل شد و پس از سه ساعت بیدا کرده وبرطرف ساخت.

مصر میخواهد یکجانبه با اسرائیل صلح کند ؟

تصادفی که ۳۱ کشته و ۲۵۹ مجروح داشت

دنباله اخبار حادث

رئیس تعاونی دورود وزن وفرزندش کشته شدند

دیروز در آبعلی

۱۰ نفر مجروح شدند

باوجود سردی هوا دیروزعده کثیری به آبعلی رفته بودند

٤٦ هزار ایرانی حاجی شدند

وضع هوا وراهها

تاسیس بانك او یك

ضربه‌ای دیگر بر کمپانیهای نفتی است

عکس العمل بحران نفت در پاتختهای شرق وغرب :

شواهد از پیروزی اوپك حکایت میکند

فاینانشال تایمز : کارتلها برای جلوگیری از ازدواج اوپك راه دیگری ندارند خبرگزاری جین کمونیست امریکا از کارتل ها پشتیبانی میکند

بحران نفت بر بیست مذاکرات اوپك وکارتلها نفتی شرح جنان مورد بحث‌مطبوعات رادیوهای جهان است و این تفسیر ها حاکی جهان ها حنانکه اوپك بر برقراری نظام وپیروزی کشور های اوپك در کسب حقوق گذشته و آینده میکند .

رادیو بغداد دیشب از قول سعدون حمادی وزیر نفت و ... تهران می‌گوید که دیروز از سر ستاد بزرگ ارتشتاران ، حاشین رئیس فرماندهان نیروهای ارتش ، ساعتهای بی واحد های انتظامی ساعت‌ارده ، نمایندگان سیاسی دول اسلامی .

افتتاح دوره تخصصی گمرك

اولین‌دوره عالی تخصصی گمرك ، بعدازظهر امروز با حضور آقای دکتر عالیخانی رئیس‌دانشگاه تهران وتیمسار سپهبد اسکندرآزموده معاون وزارت دارائی و سرپرست گمرك کشور و آقای دکتر تنکابنی رئیس دانشکده اقتصاد و گروهی ازمقامات گمرکی در دانشکده اقتصاد دانشگاه تهران افتتاح میشود.

در این دوره شصت نفر از مامورین گمرك کشور شرکت دارند وطی ۱۸ ماه با اصول وفنون گمرکی آشنا خواهند شد و این عده پس از موفقیت در امتحانات بعنوان مسئولین گمرك بعلمداده اداره کل گمرك درخواهند آمد .

شهردار جدید کرمان

بدنبال استعفای آقای ایرانپور شهردار کرمان برپروز انجمن شهر کرمان تشکیل جلسه داد. هنرنگار ما در کرمان گزارش داد : در این جلسه اعضای انجمن شهر بانقاق آراء آقای مهندس کارگر رئیس وداور جهاز شهرداری کرمان انتخاب شدند . از تاسیسات مجتمع بازرگنی شاهپور و تاسیسات کشاورزی شاهپور بازدید بعمل آوردند .

این گروه‌دیروز با هواپیمای مخصوص عازم جزیره لاوان و خارک شدند و پس از بازدید از تاسیسات بازرگنی عالیاء سناتورکرمان نقش رئیس دانشگاه تهران را بسمت شهردار کرمان انتخاب کرد .

وزیر جدید علوم

مشغول کارشد

صبح امروزآقای‌کاظم‌زاده وزیر جدید علوم و آموزش عالی در وزارت علوم حضور یافت و شروع بکارنمود وزیر جدید علوم طی دو جلسه با معاونین و مدیران و کلیه انتظامی‌ساعت‌ارده‌ازوزارتخانه از نزدیک آشنا شد ودر ملاقات باآنان ضمن تحلیل آنخدمات سه ساله دکتر محمد رهنما گفته‌راه آموزش‌عالی شاهنشاه شده است و من نیز برای رسیدن به این هدف راه را دنبال خواهم کرد .

سریال تجربش

بارگوهش بکار افتاد

از ساعت ۸ بامداد دیروز بارگوهش‌های بارگیك تجربش سریال تجربش مورد استفاده قرار گرفت .

نرخ بارگوهش برای یك ساعت ۳۰ ریال‌برای دو ساعت ۱۰ ریال است .

بازدید از مجتمع پتروشیمی

سخنگوی شرکت ملی نفت ایران اطلاع داد ، گروهی از مهندسین ، سرپرستان جرائد و همچنین مدیران کل و رویسای روابط عمومی وزارتخانه‌ها و سازمان‌های دولتی که برای بازدید از تاسیسات نفتی‌جنوب روز چهارشنبه‌اول آبانماه‌شده بودند ، از تاسیسات مجتمع پتروشیمی شاهپور و تاسیسات کشاورزی شاهپور بازدید بعمل آوردند .

تصادفی که ۳۱ کشته و ۲۵۹ مجروح داشت

۴ نفر کشته و۳ نفر مجروح شدند

۴۶ هزار ایرانی حاجی شدند

عکس العمل بحران نفت در پرمناطق نفت‌خیز سرزمین

تاسیس بانك او یك

ضربه‌ای دیگر بر کمپانیهای نفتی است

نمایندگان کارتل‌ها در تهران بازمیگردند

تا ۲۶ بهمن باب تماسها بازاست

ضربه‌ای دیگر بر کمپانیهای نفتی است

عکس العمل بحران نفت در پرمناطق نفت‌خیز سرزمین

تاسیس بانك او یك

ضربه‌ای دیگر بر کمپانیهای نفتی است

نمایندگان کارتل‌ها در تهران بازمیگردند

تا ۲۶ بهمن باب تماسها بازاست

جشنهای میلاد

تسلیت

آگهی شرکت پارس ماشین

تأسیس بانك او یك

ضربه‌ای دیگر بر کمپانیهای نفتی است

نمایندگان کارتل‌ها در تهران بازمیگردند

تا ۲۶ بهمن باب تماسها بازاست

عکس العمل بحران نفت در پرمناطق نفت‌خیز سرزمین

تا

در منطقه ایلام وپشتکوه

۵ نفر که مأمور ترور شخصیتها بودند بدست همکار خود کشته شدند

محمد
(دارای شناسنامه عراقی)

عزت‌اله رحمانی
(سرباز فراری)

این عده مسلح به مسلسل کلاشینکف بوده وقصد خرابکاری و کشتن فرماندهان نظامی و شخصیتها، راداشتند

والی ناصری

فنبرعلی

جبار
(دارای شناسنامه عراقی)

امروز کسب اطلاع شد که پنج نفر از اعضای یک دسته تروریستی ٦ نفری توسط نفر ششم این دسته هنگامی که قصد دست زدن به اقدامات خرابکارانه داشتند بقتل میرسند ، وقایل پس ازوقوع جادثه خودرابمقامات مسئول معرفی میکند .

حادثه روز ٢٦ دیماه در منطقه ایلام روی میدهد و افراد این دسته که مجهز به یک قبضه مسلسل کلاشینکف ، یکقبضه تفنگ ، سه قبضه کلت و مقدار قابل ملاحظه‌ای فشنگ و مواد منفجره بوده میخواستند در مراکز حساس منطقه ایلام و پشتکوه دست بخرابکاری بزنند و فرماندهان نظامی و شخصیت های محلی را ترور کنند .

هنگامی که این گروه عازم اجرای نقشه خود میشود ، یکی از آنها بنام اعظم ابراهیمی در حوالی بهمن آباد که زاغکاهش بود ، ناگهان پنج نفر بقیه را بمسلسل می‌بندد و پس از کشتن آنها بیدرنگ خود را در اختیار مقامات مسئول میگذارد .

در تحقیقات اولیه ، اعظم ابراهیمی اظهار میدارد در لحظاتیکه میرفت‌ستمبرحله اجرا درآید تحت تاثیر احساسات ملیو دلتنگی رسانه قرار گرفته و برای جلوگیری از وقوع نقشه خائنانه خراب کاری تنها راه را کشتن آنان و معرفی خودم دیدم . ازپنج نفری که کشته شده‌اند آنفر بنامهای جبار و محمد غیر ایرانی و سه تن بقیه بنامهای والی‌ناصری‌عزت‌اله‌رحمانی و فنبر علی ایرانی بودند . تحقیقاتی رشته آن توسط مقامات مسئول ادامه دارد .

اعظم ابراهیمی
که همدستان خودرا کشت و تسلیم شد

۲ نفر ازتروریستهای مقتول ایرانی نبودند

برای «چینی» مهم‌نیست که پدر بچه‌اش کیست،او بالاخره کسی را یافته است که دوستش بدارد . . .

از صبح چهارشنبه فقط در

سینما دیاموند

پارلو توماس
آلن آلدا درفیلم رنگی
جینی

بخش از کمپانی فوکس قرن بیستم

از تاریخ ۱۷/۱۱/۴۹ تلفنهای شرکت های ـ نوید دستور ـ رامان بشرح زیر خواهد بود .
۸۲۹۰۱۷
۸۲۹۰۱۸
۸۲۹۰۱۹

ناپدید شد

دختری ظالم بلا دزبران ناپدید شده و عده‌ای را نگران خود ساخته است .
حنانچه اطلاعی از او دردست دارید لطفا بکسی نگوئید تا اگر بی فروشیب ما منتشر شود...

چهار سینمای ممتاز درچهارنقطه مهم شهر

پولیدور ـ تاج ـ کاپری و سیلورسیتی

(فلیپک)

تشکیل گروه پرقدرت جدیدی داده و ازاین پس‌فیلمهای برجسته وانتخابی کمپانیهای امریکائی واروپائی را نمایش‌خواهند داد .

اولین برنامه انتخابی ـ ازاین هفته

ماجرای سیه‌مگین حمله ناگهانی نیروی هوائی امپراطوری ژاپن به بندر پل‌هاربر وپایگاههای امریکائی که منجر به جنگ بین این دوکشور شد ـ فیلمی بزرگ سرشرح ـ باعظمت ازبلوائه فراموش نشدنی جنگ‌جهانی دوم

منتشر شد

دنیای ورزش

برنامه آینده گروه سینماهای

بعداز وسترن‌هائی چون حرفه‌ای‌ها ـ این گروه خشن طلای مال‌کنا ، ارتباط وسترنی‌قویتر ـ بزرگتر وخشن‌تر از همه آنها

مترو پل ـ سانترال ـ نیاکارا ـ رویال

کمپانی کلمبیا تقدیم می‌کند
جیمز گارنر
در فیلم تکنی‌اسکوپ و رنگی
مردی بنام «اسلج»
فیلمی از : دینودولارنتیس

باشرکت : لورا انتونلی ـ کلوداکینز ـ جانمارلی

ارامشب
فقط بمدت ده شب

گوگوش
خواننده بین‌المللی و افتخار آفرین در
کاباره میامی
تلفن های رزرو ۶۲۲۴۳۲ـ ۶۲۰۲۰۰
ضمنا سالن (تانگوروم) TANGO ROOM (۰۰۷) سابق جنب مراسم عروسی و میهمانی
با سبک‌ترین شرائط آماده پذیرائی می‌باشد

بانوان ودوشیزگان محترم
میگی خوشگله چیست؟
نامه‌های خود را با ذکر نشانی به راهنمای شماره ٤٦٨ اطلاعات بفرستیدویك میگی‌خوشگله جایزه بگیرید .

چراغ پیك نیك گازی برای طبخ و روشنائی
با سیلندر ۳ کیلوئی تماماً با خاخت خارجه .
مرکز پخش گاز ـ شرکت چراغ گاز خیابان فروردین شماره ٤٤
مرکز پخش ـ شرکت محور خیابان شاه شماره ۲۵ تلفن ۶۴۳۸۳

نمایشنامه
کلمب
باشرکت : فخری خوروش ـ جمیله شیخی ـ عصمت صفوی ـ علی نصیریان ـ عزت‌اله انتظامی ـ محمدعلی کشاورز ـ اسمعیل دادورفر ـ اسمعیل شنگله
تالار موزه : سپه ـ جنب موزه ایران باستان ـ تلفن رزرو ۳۱۱۷۷۷

بمناسبت فصل
نمایشگاه مخمل کاشان
گلچینی از مخمل کاشان
را به دوستان مد و زیبائی معرفی میکند

پوشاک
مخمل تونوس لباسی متری ۳۰۰ ریال
مخمل آنتیک سایه دار متری ۳۰۰ «
مخمل شالی پاتوئی متری ۱۹۰ «
مخمل رویال(مخصوص شب) متری ۶۰۰ «
انواع مخمل گیپرتی از متری ۱۲۰ ریال به بالا
پارچه های ابریشمی زنانه از متری ٤۸ «
دکوراسیون
انواع مخمل های پرده‌ای از متری ۱۳۵ ریال به بالا
انواع پارچه های مبلی از متری ۳۸۵ «
پتوی مرینوس(از پشم خالص) از ۱۲۰۰ «
پتوی مخمل کاشان از ۳۳۰ «
انواع روتختی کاشان از ۸۰۰ «
فالیچه مخمل کاشان از ۱۱۰۰ «
روکش صندلی اتومبیل از ۱۹۹۰ «
(آریا ، شاهین ، پیکان)
نمایشگاه مخمل کاشان
شاهرضا ـ چهارراه پهلوی تلفن ۶۹۳۵۳
همه روزه از ۸½ صبح تا ۸ بعدازظهر یکسره باز است .

هرچه ناکتون فیلم دلهره‌آوردیدهاید فراموش کنید چون مزه دلهره و اضطراب و ترس حقیقی را در این فیلم‌خواهید چشید ..
از امروز در سینما تخت جمشید
گریگوری پک ـ رابرت میچام ـ پالی برگن
درفیلم
تنگی وحشت

مجالس ترحیم

خانواده‌های : تاپان‌ماه ـ میری ـ حاجی‌رمضانی ـ سلطان‌الکتابی ـ عباسقلی ـ کسری ـ محسن شاهپرانی ـ محمدی‌شیرباری ـ مستدری ـ سیاهی ـ ترحیم ـ وخانواده‌های‌وابسته

در گذشت کدخدا ابراهیم‌پناه پدرگرامی‌مرکز مرکز جناب‌پناه‌ماه و دوستان محترم مجلس ترحیم قبله سعید بعد از ظهر در حسینیه زرگنده واقع در زرگنده شمیران خیابان لفظیی و مجلس ترحیم آنمرحوم در هامبورغ و ساعت در منزل آن مرحوم واقع در قلهك خیابان نوبهار کوچه شهریار کوی پیروز پلاك ۱۶ منعقد میباشد .

آ ـ ۳۲۹۱۳

بعموم بازماندگان آنمرحوم مصیبت وارده را تسلیت می‌گویم

کارکنان بیمارستان های کمك وابسته به سازمان خیریه کمك بیماران و در مانی کشور

باتباریات تاسف درگذشت ناگهانی همسر سرکار سرهنك دکتر خلق اعظم را بسوم سنگتاو دوستان آن فامیل محترم تسلیت گفته و ضمنا باطلاع میرساند که مجلس ترحیم‌مرباله آن مرحومه روز دوشنبه ۱۹/۱۱/۴۹ از ساعت ۴ تا ۶ بعداز ظهر و ختم ساعت ۱۱ تا بیك بعد از ظهر هامبورغ در خانقاه صفی‌علیشاه منعقد میگردد .

آ ـ ۳۷۸۵۳

مصیبت‌وارده را بعموم بازماندگان آن مرحوم تسلیت میدهیم .

باتباریات تاسف درگذشت بانو شمس‌الملوك آرمی را باطلاع دوستان میرساند مجلس ختم مرباله فردا ۱۸/۱۱/۴۹ از ساعت ۲ بعد از ظهر در خانقاه (خیابان صفی ـ علیشاه) برگزار میگردد .

خانواده های : آرمی ـ یکانی ـ پروانه‌فر ـ صالحی ـ مرزبان ـ اکبری ـ اصفهانی ـ فروزان ـ طاهری

آ ـ ۳۷۸۲٤

بعموم بازماندگان آن مرحومه مصیبت وارده راتسلیت میگویم

درگذشت جوان ناکام محمدرضا فرزند آقای حاج‌ماشاءالله فروزان موجب تسلیت تاسف و تاثر تمام دوستان گردیده مجلس ترحیم آن تازه گذشته عزیز در مسجد قبریان ویلا (محوره تهران ویلا) ساعت ۵ تا ۶ بعدازظهر روز یکشنبه ۱۸/۱۱/۴۹ منعقد میگردد امید است خداوند رحمت های بسیار با دعای بازماندگان برای آن مرحوم مقرر فرماید .

ایروانی ـ حاج صفری ـ احمدی ـ حاجی رضوی ـ غفوری آشتیانی

آ ـ ۳۷۹۳۵

باتباریات تاثر وتاسف درگذشت بانیهنگام بانوپری شریفی همسر آقای حسین صمیمی داریوش و همسر برادر آقای دکتر هوشنك داریوش ساحبمنصبان وزارت رابطلاع میرساند . مجلس ترحیم مرباله آن شادروان از ساعت ۱۰ تا ۱۲ صبح روز دوشنبه ۱۹ ماه جاری در مسجد مجد برگزار میگردد .

وزارت دارائی

شرکت ملی صنایع پتروشیمی باتباریات تاثر درگذشت جانکداز بانو پری داریوش (شریفی) خواهر آقای دکتر شریف‌شریفی‌مدیرعامل ودیدبرادر آقای داریوش باطلاع میرساند . مجلس ختم وتدفن آن شادروان از ساعت ۱۰ تا۱۲ صبح روز دوشنبه ۱۹ ماه‌جاری در مسجد مجد برگزار خواهد شد .

شرکت ملی صنایع پتروشیمی

باتباریات تاسف و تاثر درگذشت بانیهنگام فرزند و همسر و خواهر عزیز وزلیدمان بانو پری داریوش (شریفی) باطلاع همه سروران‌دوستان وخویشان میرساند مجلس ختم وفاتحه زنانه و مردانه آن عزیز از دست‌رفته ساعت ۱۰ تا ۱۲ صبح روز دوشنبه ۱۹ ماه جاری در مسجد مجد برگزار خواهد شد .

نصمت‌الملوك شریفی ، احمد شریفی ، حسین‌داریوش ، ناهید نجومی (شریفی) ، دکتر شاپور شریفی ، غلامحسین شریفی .

خانواده‌های : داریوش ، صاحبدیوانی ، مصفا، سیروس بینی ، سامانی ، مجومی ، فالی ، عبیدی ، خداداد ، اشار ، قاجاری ، صاحب‌اختیاری ، جهانبگلو ، فشتمانی ، نیاکان ، مصلائی ، علوی ، نصری .

بعموم بازماندگان آن مرحوم ویژه، بازماندگان آقای دکترشاپور شریفی مصیبت‌وارده را تسلیت میدهیم .

دوست‌ارجمند آقای حاج‌نوری

فوت ناگهانی مادر عزیزتان راتسلیت عرض نموده امید است مادرمقام عزیزتان غرق‌غفران‌فسنا باشی شادی روح آن مرحومه مجلس ختم درروزیکشنبه ۱۸/۱۱/۴۹ درمسجد سیراجالملك واقع درخیابان امیر کبیر ازساعت ۳ تا ۶ بعداز ظهر دائرخواهد بود .

موسسه صافرغریری‌ایرانی

آ ـ ۳۷۸۸۱

باکمال تاسف درگذشت شادروان حاج‌علی‌اکبرهنجنی رابباطلاع همشهریان میرساند .

مجلس ختم قبله مجد آن ساعت ۳ تا ۵ بعدازظهر روز یکشنبه مجدهم مجد مجد منعقد میباشد .

دکتر محقق نماینده مجلس شورای ملی

بانمودن فراوان درگذشت شادروان حاج علی‌اکبر هنجنی رابباطلاع دوستان و همشهریان محترم میرساند . مجلس ترحیم مرباله و زنانه از ساعت سه الی پنج بعداز ظهر یکشنبه هجدهم بهمن در مسجد مجد منعقد است .

حسین هنجنی ، محمد علی هنجنی ، شیخ زین‌العابدین انصاری ، سید جعفر آیت‌اللهی ، حسن ضابطی ، دکتر سرتیپ‌فرازی ، خانواده‌های : هنجنی ، اقدریم ، امینی ، کیهانیان ، رهنی ، شریف ، کامکار ، تقیب‌مرغابی ، امین هنجنی ، علیزاده ، قیصری ، فتاحی ، حاج‌تاکری ، رایج ، سیمانی ، طهیری ، هاشمی ، فروتن ، تقیب ، کمجهانی ، حیدری ، شفیعی ، جلالی ، وافی ، میرزائی ، معینی ، حجازی ، عیقری ، عامری ، باقری،حاجی ادیب ، جمالیان

بمناسبت درگذشت‌شادروان‌حاج علی‌اکبر هنجنی مجلس ختمی در روز دوشنبه ۱۹/۱۱/۴۹ از ساعت ۳ الی ۵ بعداز ظهر در مسجد امیرالمومنین (ع) واقع در خیابان امیرآباد (عمرت) منعقد میباشد .

با تشریف فرمائی خود روح آن‌مرحوم را شاد فرمائید .

عبدالکریم موسوی ـ حاج سید حسن واقفیانی ، عباس ناگری هنجنی ، حاج سید حسن منتظریان .

آقای علی‌اکبر هنجنی دوست سربازان و کرمانیان‌خاندان ما برحمت ایزدی پیوست و فقدانش صدمه‌ایه اندوهی بزرگ کشید براین‌اندوه‌ترین روح باکنور مجلس تذکری از ساعت ۳ الی ۵ بعدازظهر روز یکشنبه ۱۸/۱۱/۴۹ در مسجد مجد برگزار میشود .

جیساله بیدارمغز ، دکتر سهراب بیدارمغز ، ایوانقاسم بیدارمغز ، دکتر ایوالحسن بیدارمغز ، غبدالحسین بیدارمغز عبدالحمید بیدارمغز

آ ـ ۳۷۸۳۳

باتباریات تاسف و تاثر فوت بانیهنگام جوان ناکام منوچهر فروزان فرزند حاج ماشاالله فروزان را به اطلاع اقوام ودوستان میرساند مجلس ختم آن مرحوم روز یکشنبه ۱۸ بهمن ازساعت ۳ الی ۵ بعدازظهر در مسجد مسجدی واقع در سه راه‌تهران ویلا برگزار میگردد و مجلس زنانه در همان ساعت در منزل شخصی‌نشانی ـ آریاشهر کوچه آبیری پلاك ۱۵ منعقد میباشد .

الاخیر علی ذوفولی موسوی ، خانواده های فروزان، فاخری ، اعتبارات ، سعادوری ، قادری ثواد ، ایرانیان ، مرتاض ، غیاثی ، اکرمی ، وصالی ، فرهاد ، صوزاده ، گل‌کار ، صباحی ، ایروانی ، غفاری ، بابائی ،شاپوریان ، امیناور .

خانواده های : ابراهیمی‌خامنه ، خسرو شاهی ، نهرالجی، بهرام ، برادران ، جاروقچی ،هشترودیان ، کروبی ، کریمی ، افکاری ، میانیان خامنه ، سلیمانی ، مهندس امید خامنه ، ناهر ، اعتمادی ، اشرفی ، دزدانی ، حسینقلی‌زاده ، محمدی، موسوی خامنه .

بعموم بازماندگان آن مرحومه مصیبت وارده راتسلیت میدهیم .

باتباریات تاثر وتاسف درگذشت شادروان بانو اشرف‌الحاجیه امامی‌خوئی مادر گرامی آقای دکتر عبدالعلی امامی‌خوئی‌نماینده مجلس شورایملی رابامشتحار میرساند . مجلس ترحیم‌قبله سعیده از ساعت ۱۰ تا ۱۲ روز سه‌شنبه ۲۰ بهمن ماه جاری در مسجد الجواد منعقد خواهد بود .

رئیس مجلس شورای ملی ـ عبدالله ریاضی

آ ـ ۳۷۸۸۸

باتباریات تاسف و تاثر فوت بانو اشرف‌الحاجیه خانم‌امامی خوئی رابطلاع میرساند . مجلس ترحیم مرباله آن مرحومه روز دوشنبه ۱۹ ماه جاری از ساعت ۳ الی ۱۷ صبح در مسجدالجواد منعقد است قبرکتم‌مورد برادران آن‌مرحومه میباشد . مجلس ختم روز سه‌شنبه بیستم بهمن ماه از ساعت ۱۰ الی ۱۷ صبح در مسجدالجواد منعقد است قبرکتم‌مورد برادران دینی را براطلاع مغفرت روح آن مرحومه دراین مجلس انتظار دارد .

الاحقر حاج سید علی اصغر خوئی ، العبد حاج سید ابراهیم علوی ، الاحقر حاج شیخ عبدالصمد اردبالی ، الاحقر حاج سید محمد حسین خوئی ، الاحقر حاج سید محمد خوئی، الاحقر حاج شیخ ایوطالب قاضلی ، الاحقر حاج شیخ خلیل قیله‌ای .

سناتورها و نمایندگان مجلس شورایملی از اسالیهای آذربایجان شرقی‌و غربی

باتباریات تاسف و تاثر درگذشت شادروان بانو اشرف‌الحاجیه امامی خوئی مادر مکرمه جناب آقای دکتر امامی خوئی‌نماینده مجلس شورایملی رابامشتحار میرساند .

مجلس ترحیم قبله سعیده سه‌شنبه بیستم بهمن ماه جاری از ساعت ۱۰ تا ۱۲ در مسجد الجواد منعقد خواهد بود .

مصیبت‌وارده را بعموم بازماندگان آن مرحوم تسلیت میدهیم .

مجدد ساعد ـ سهیلا امان‌الله جهانبانی ـ دکتر رضازاده شفق ـ سهیلا کریم ورهرام ـ محمد ذوالفقاری ـ احمدبهاری ـ محمد اسدی ـ دکتر شفیع‌امین ـ امامی رضوی ـ گرایم اهری دمهندس پرویز بیوری‌ـ سعیدبهرامی ـ منوچهر زیرنکی ـ جعفر جوادی ـ ابوالفتح جهانشاهی ـ احمد حق‌شناس ـ دکتر محمد حکمت ـ دکتر حمیدبادار ـ محمد دبیهم ـ مهندس غلامرضا زنجانچی ـ حسنعلی زرگرزاده ـ حسین شکیبا ـ دکتر نقی صاحقلم ـ کاظم خیاط‌نیازاده ـ دکتر محمد رضا غامی ـ مهندس فیروز علی ـ دکتر غلامرضا عدل ـ دکتر عبدالرضا عدل علیزاده ـ دکتر ایسطیل فریور ـ دکتر مرتضی ـ دکتر محمد علیکی ـ دکتر داود بوید امینی ـ دکتر سید علی عدنی ـ امیرامدالله موسوی ماکولی .

باتباریات تاسف وتاثر درگذشت شادروان بانو اشرف‌الحاجیه امامی خوئی رابطلاع میرساند . مجلس ترحیم‌مرباله آن شادروان از ساعت ۱۰ تا ۱۲ صبح روز دوشنبه ۱۹ ماه جاری در مسجد الجواد منعقد خواهد بود .

دیر کل حزب ایران نوین ـ منوچهر کلالی

باتباریات تاثر و تاسف درگذشت شادروان **بانو اشرف‌الحاجیه امامی خوئی** والده ماجده جناب آقای کتر‌ابامی‌خوئی نماینده مجلس شورایملی رابطلاع میرساند مجلس ترحیم‌قبله سعیده صبح روز سه‌شنبه بیستم بهمن ماه جاری از ساعت ۱۰ تا ۱۲ در مسجد الجواد منعقد خواهد بود .

رئیس فرماندوی پادشاهی حزب ایران نوین مصطفی الموتی

باتباریات تاسف و تاثر فوت بانو اشرف‌الحاجیه امامی خوئی متعلقه مرحوم آیت‌الله آقاشیخ محمد امین‌امام جمعه خوئی را باطلاع میرساند :

مجلس ترحیم مرباله و زنانه‌روز سه‌شنبه بیستم‌بهمن ماه از ساعت ۱۰ تا ۱۲ صبح در مسجدالجواد منعقد خواهد بود .

خانواده های امامی خوئی ـ ریاضی و خانواده های وابسته

بخانواده محترم امامی خوئی بویژه بازماندگان آن‌مرحومه مصیبت‌وارده را تسلیت میدهیم .

باتباریات‌تاسف وتاثردرگذشت **محمود عسگری**را به اطلاع کلیه دوستان و آشنایان میرساند . مجلس ختم‌مرباله آن مرحوم‌ازساعت ۱۵تا۱۷ روز یکشنبه ۱۸ بهمن‌ماه‌درمسجد ارلو خیابانه همانروز ازساعت ۱۵تا ۱۷ در منزل آنمرحوم واقع در خیابان ژاله ایستگاه مسجد کوی ٤٤مرداد پلاك ۲۱ منعقد میباشد .

خانواده های : عسگری ـ مجتبائی ـ شیر ـ عبقه‌چی ـ خطابیش ـ بیوزری ـ لقاءالاسلامی ـ رباحی ـ اسدیان ـ لقدکجیان منطقی ـ بهارصفت ـ علی‌آبادی ـ تهرانی ـ واحدالزاد ـ زاهدی

آ ـ ۳۷۸۹۱

بعموم بازماندگان آنمرحوم مصیبت وارده را تسلیت می‌دهیم .

وزارت اصلاحات ارضی و تعاون روستائی

باتباریات تاسف درگذشت مادر گرامی همکار آقای‌آقای احمد صالحی مهندس ناظر سازمان مسکن را به اطلاع کلیه همکاران میرساند :

مجلس ختم آن مرحومه ازساعت ۳ تا ۵ بعد از ظهرروز دوشنبه ۱۹/۱۱/۴۹ در مسجد مجد برگزار میگردد .

سازمان مسکن

آ ـ ۳۷۸۹۹

نمایندگان استان کرمان در مجلس شورایملی

باتباریات تاسف درگذشت **بانو فروزانه زاد رضوی** همسر آقای محمد صالح صالحی که از معاریف کرمان‌میباشند باطلاع دوستان و همشهریان میرساند .

مجلس ختم زنانه و مردانه آنمرحومه روز دوشنبه ۱۹/۱۱/۴۹ ساعت ۵تا۶ بعد از ظهر در مسجد مجد منعقد خواهد بود .

مهندس عترت ـ دکتر خیرالدین ـ دکترفیعی ـ مهندس بهرام ـ دکتر امیرالدین ـ محدث زاده ـ دکتر استادباری‌ـ اولیاء

آ ـ ۳۷۹۱۱

باتباریات تاسف درگذشت **بانو فروزانه زادرضوی کرمانی** مادر گرام همکار محترم جناب آقای مهندس احمد صالح‌را باستحضار می رساند ، مجلس ختم زنانه و مردانه روز دوشنبه ۱۹/۱۱/۴۹ ازساعت ٤تا ۵بعداز ظهردر مسجد مجد منعقد می باشد .

همکاران مدرسه عالی‌فنی

آ ـ ۳۷۸۸۷

خانواده‌های: صالحی ، زاد ، رضوی، ژاد رضوی ، زاد ، زاد ذوالقلم ،عامری ، صالار بیرادی

بوشوزنداده‌مجتبی‌بستانی ،صدرزاده ، سرداوزر در گذشت‌ساعدالکبیر **بانو فروزانه زاد رضوی** همسر آقای محمد صالح صالحی ووالده گرامی آقایان : سرهنگ عبدالحسین صالح ، علی صالحی ، مرداق حسن صالحی ، مهندس احمد صالحی رادرکرمان باستحضار می‌رساند.مجلس ختم زنانه ومردانه آنمرحومه روزدوشنبه ۱۹/۱۱/۴۹ از ساعت ۵ تا ۶ بعدازظهر درمسجد مجد منعقد خواهد بود .

بعموم بازماندگان آن مرحومه مصیبت واردهرا تسلیت می‌گویم

باتباریات تاثر وتاسف فوت **بانو فرخ‌صبری** رابطلاع فامیل، دوستان وآشنایان میرساند . مجلس ترحیم مرباله آن مرحومه روز یکشنبه ۱۸ بهمن‌ماه از ساعت ٤تا ۵بعدازظهر در مسجد مجد منعقد خواهد بود .

خانواده های امامی ـ صبری ـ خانواده های وابسته

آ ـ ۳۷۸۹۶

باتباریات تاسف درگذشت **بانو پری شریف** همسر آقای دکتر احمد شریف ، مجلس ختم آن مرحومه روز یکشنبه ۱۸ بهمن‌ماه از ساعت ۱۰ تا ۱۲ صبح در مسجد الجواد منعقد خواهد بود .

خانواده های : شریف ـ مهندس ـ لطیفی ـ وکیلی ـ لقاءالاسلامی ـ شریعتی ـ آتامارور ـ جوادی ـ عادلیانی ـ فیلسوف اسلامی ـ شیرمنش ـ رسام‌تجریانی ـ قربانی ـ فرشیان‌ـ خاوند عبدالوهاب ـ شمس‌آبادی ـ شیخ‌الاسلامی ـ صادقی ـ کشاورزی، خرمی ـ برادی ـ نصیران ـ تفرشی ـ خداداری ـ تسلیمی ـ قیرمان

باتباریات تاسف درگذشت خدامسیان حاج **محمدقلی‌فقیهی** برادرارجمند آقایان مهندس مصطفی فقیهی و سرهنگ رضا فقیهی را (در تبریز) باستحضار بستگان و دوستان می‌رساند . بهمین‌مناسبت مجلس‌ترکرمرباله ازساعت ۲ ونیمبعد از ظهر و همچنین مجلس لقدکر ازساعت ۵ بعد از ظهر ۱۸ بهمن روز دوشنبه ۱۹ بهمن ماه در خانقاه خضرتصفی‌علیشاه منعقدمیباشد .

شرکت مستکان ودوستان در این مجلس موجب‌شادی‌روح آنمرحوم وتسلی‌خاطر بازماندگان قلبد مسیدخواهد بود .

آ ـ ۳۷۸۹۵

بعموم بازماندگان آن مرحوم مصیبت واردهرا تسلیت میدهیم .

باتباریات تاسف فوت مرحومه **بانو نصرت طباطبائی** مادر گرامی آقای کابینز حاذق آقای **سید محمد سجادی** را به اطلاع دوستان میرساند . مجلس ترحیم مرباله آن مرحومه روز دوشنبه ۱۹ بهمن ماه از ساعت ۳ صبح الی ۱۱ و مجلس زنانه از ساعت ۱۱ تا ۱۳ همان روز در خانقاه صفی‌علیشاه منعقد است .

بانانده فراوان فوت نابهنگام بانو نصرت طباطبائی (حاذق‌اعظم) مادر گرامی همکار عزیزتان آقای کابینز حاذق‌اعظم‌را باطلاع کلیه همکاران‌میرساند. مجلس ختم‌مرباله از ساعت۱۱ روز دوشنبه ۱۹/۱۱/۴۹ ومجلس زنانه از ساعت ۱۱تا ۱۳ همان روز در خانقاه صفی‌علیشاه منعقد میباشد .

معاون وزیر مشاور ـ محمدحسین احمدی

آ ـ ۳۷۸۷۱

بانانده فراوان فوت نابهنگام بانو نصرت طباطبائی (حاذق‌اعظم) مادر گرامی همکار عزیزتان آقای حسین‌حاذق اعظم رابطلاع میرساند. مجلس ختم مرباله از ساعت۱۱تا۱۳ روز دوشنبه ۱۹/۱۱/۴۹ و مجلس زنانه از ساعت ۱۳تا۱۵ همان روز در خانقاه صفی‌علیشاه برگزار میگردد .

سازمان صنایع کوچك وفواضی صنعتی ایران

آ ـ ۳۷۸۹۶

باکمال تاسف وتاثر درگذشت **بانو طباطبائی** همسر آقای **حاج‌محمد یوسفی** را به اطلاع دوستان و آشنایان میرساند . مجلس ترحیم مرباله آن مرحومه روز دوشنبه ۱۹ بهمن ماه از ساعت ۱۱ الی ۱۳ ومجلس‌ختم همان روز در خانقاه صفی‌علیشاه منعقد میباشد .

خانواده‌های : حاذق‌اعظم ، طباطبائی ، خسروی ،اوصیاء روشن ، مجلسی ، بیات ، فرهودی حصاری ، حسروی ،اوصیاء میلوری ، عبرپاری ، تقوی ، دهقان ، صباری ، مجد گرمی ، ایمانی مشیرزد ، انتظامی ، معظمی ، گیا ، آشتیانی ، سباغی ، بیرجندی ، اخوی ، شایورد ، زادشمس ، طالبیان، تقفی.

آ ـ ۳۷۸۹۷

باتباریات تاسف وتاثردرگذشت **محمود عسگری**را به اطلاع کلیه دوستان و آشنایان میرساند . مجلس ختم‌مرباله آن مرحومازساعت ۱۵تا۱۷ روز یکشنبه ۱۸ بهمن‌ماه‌درمسجد ارلو خیابانه همانروز ازساعت ۱۵تا ۱۷ در منزل آنمرحوم واقع در خیابان ژاله ایستگاه مسجد کوی ٤٤مرداد پلاك ۲۱ منعقد میباشد .

خانواده های : عسگری ـ مجتبائی ـ شیر ـ عبقه‌چی ـ خطابیش ـ بیوزری ـ لقاءالاسلامی ـ رباحی ـ اسدیان ـ لقدکجیان منطقی ـ بهارصفت ـ علی‌آبادی ـ تهرانی ـ واحدالزاد ـ زاهدی

آ ـ ۳۷۸۹۷

بعموم بازماندگان آن مرحومه مصیبت وارده را تسلیت می‌گویم

شهردار پایتخت غلامرضا نیلابی

۷٤۰۳۰ـ آ

باکمال تاسف درگذشت ناگهانی **آقای‌احمد یوسفی** را به‌اطلاع بستگان و آشنایان می رساند. مجلس ترحیم مرباله آن مرحوم روز دوشنبه ۱۹/۱۱/۴۹ ازساعت ۴ الی ۱۱ ومجلس‌ختم زنانه ازساعت ۱۱ الی ۱۲ ومجلس‌ختم ۱۲ الی ۱۳ همان روز در خانقاه صفی‌علیشاه منعقد میباشد .

خانواده‌های : یوسفی ـ سید احمدیان ـ زمانی ـ دیالی ـ پورمنوچهری ـ صادقی ـ قیلی ـ میرقوامی ـ علی‌الحسابی ـ مظاهری ـ عظیمی ـ خوشدل ـ خردیار ـ محمودیان‌ـ خراله ـ مقدادی ـ حدادیان وترکمان

آ ـ ۳۷۱۱

مصیبت واردهرا به عموم بازماندگان آن مرحوم تسلیت میدهیم .

خانواده‌های : شوشتری ، عطاری خوانساری ، کامرانی، عسکری .

باکمال تاثرفوت‌نابهنگام‌شادروان‌علی‌محمد شوشتری(خوانساری) رابطلاع دوستان و آشنایان میرساند . مجلس ترحیم آن مرحوم از ساعت ۳ بعدازظهر روز یکشنبه ۱۸ بهمن‌ماه در مسجد امام‌حسین واقع در میدان شهناز منعقد است .

از طرف خانواده های مصیبت‌زده : حسین‌جزالی

آ ـ ۳۷٤۴

بدینوسیله از عموم دوستان ارجمند، اقوام ،دوستان ، آشنایان و همکاران محترم که در تشییع جنازه شیخ‌علی‌نجاب ولیورزاوزی شرکت کرده‌اند‌تشکر و سپاس‌گزاری میشود .

ازطرف خانواده های مصیبت‌زده : ولیورزوزی

آ ـ ۳۷۹۵

تشکر واعتذار

از کلیه‌اقوام، دوستان، همشهریان عزیزی که در مراسم تشییع‌وترحیم شادروان زین‌العابدین باقری در گرگان وتهران شرکت‌فرموده‌اند بدینوسیله صمیمانه تشکرمی‌نمایند. **گرگان ـ فرشی ـ شاپان اسماعیلی ـ عرائی ـ حیدری‌پور ـ علی‌علی‌گلاهی ـ حاجیان.**

آ ـ ۳۷۹۷

جناب آقای عباس گلچین

در گذشت پدرپرزیز گوارتان‌مرحوم **آقای علی گلچین** را تسلیت عرض مینمایند .

گارگنان برش‌شماره۱ ـ لئا: جدلی ، اکبری ،والی ، حیدری، ذبح کننده ، ماشاءالله ، لجین ، گرشاسبی ، اکبرحاجعلی، شکیب ، باقری ، جوادی ، جمالی، اسدی ، دانشجو،جوزقلم، کتائی ،امامی ،فرازاباغ، حاجیان .

آ ـ ۳۷۹۷

جناب آقای منوچهر آبادیان

بدینوسیله از پسرکار عالی خیرصبا وبکلیه فامیل‌محترم پوران، پرویز ، مهرپس ، ویدا ، کامبیز و کامبد برخوردار تسلیت گفته‌وخود را در غم شادیانت میداند.

صبریان آبادیان

آ ـ ۳۷٤٤

بقیه آگهیهای تسلیت

درصفحات ۱۳ و۲۱ چاپ شده است

مراسم‌هفتمین‌روزدرگذشت‌مرحوم حاج‌محمد مهدی‌صبوحی

**خاندان صبوحی و خانواده های وابسته ضمن کمال احترام باستحضار آقایان علماء و روحانیون ، اقوام و آشنایان و دوستان میرساند . مراسم هفتمین روز درگذشت مرحوم جناب حاج‌محمد مهدی صبوحی بزرگ خاندان ازساعت ۷ تا ٤ بعد از ظهر روزدوشنبه نوزدهم بهمن ماه جاری بر مزار آن مرحوم در مسجد مهدیه واقع در خیابان سپهبد زرهارا برگزار میکردد . وسائل رفت و آمد بانوان محترم در راس ساعت یازدهم بعد از ظهر از جلو خانه شمس قنبر سمت خیابان ۱۵بعدازظهر درمسجدارلوختم زنانه‌درهمان روز رهنمان ساعت‌در منزل شخصی وا

دانشگاه تهران: عبور از مرز سی و هفت سالگی

گزارش از : مسعود کریمی (دانشجوی مدرسه عالی بیمه)

شهر جندی شاپور بر خورد ار از بزرگترین کانون علمی جهان بود

بانزدهم بهمن ماه سالروز تاسیس دانشگاه تهران است که روز پنجشنبه هفته گذشته سی و هفتمین سال زندگی خود را آغاز کرد.

بهمین مناسبت نیز اعضای شورای دانشگاه تهران و نمایندگان دانشجویان تهران بحضور شاهنشاه مشرف شدند تا نیز به احترام بنیانگذار دانشگاه ، تاج گلی بر آرامگاه اعلیحضرت رضاشاه کبیر نثار کردند .

گزارش امروز ما نگاهی است به سرگذشت دانشگاه و چگونگی پیدایش آن در سرزمین ما.

در دانشگاه که سخن در میان باشد ، کویری نیست مگر ، کاوش در سینه پرراز و رمز تاریخ، برای یافتن شناسی مرکز بزرگ علمی گندی‌شاپور مرکزی که پیکمان اولین دانشگاهی است که در سرزمین ما بوجود آمد ... پس به سالهای بسیار دور باز گردیم ، از کوچه های تاریخ سوی شهر گندی‌شاپور رهسپاریم و تکریم که این مرکز علمی و دانش اندوزی جهان چگونه بوجود آمد ؟

شهر جندی شاپور رنگ و بوی دیگر دارد ، رنگ و بوی سوای شهر هایدیگر ایران است ، چرا که گندی شاپور ، جندی شاپور ، آموزشگاه دنیا را در مرکز بزرگ علمی خود گرد آورده است و از این روی قطب دانش و قیاسعلم عالم به حساب می‌آید . شهری که شاپور اول پس از پیروزی بر والریانوس ، امپراتور روم ، و گشودن شهر «انطاکیه» در خاك ایران فرمان به بنای آن داد . کار ساختمان این شهر توسط اسیران رومی و یونانی در جنوب شرقی بزلول و شمال غربی شوشتر ، به پایان رسید . وجه تسمیه شهر جندی شاپور حاکی برتری شاپور اول است چرا که جندی شاپور یعنی؛ شاپور و از انطاکیه » . البته در این زمینه روایات دیگری هم هست ، بازهمه پذیرفتنیست همان بود که آمده.

چنانکه اندیشمند قرین مردمان روی زمین زادگاه خود را به افسانگی گندی‌شاپور ترك میگفتند و بارگران سفر را بجان میخریدند.

عظمت گندی شاپور از زمانی آغاز شد که چهارصد و هشتاد نه سال پس از میلاد مسیح ، لسطوریان رانده شده از «افسس» بار سفر سوی گندی شاپور را بستند و نیز در سال ۴۹۸ میلادی که افلاطونیان جدید ، در پی تبعید از آتن به این شهر پا خاسته و نمایان در دنیای دانش، روی آوردند.

در هر حال چنان که گفتیم تاریخ پیدایش و پرورش شدن این دانشگاه را به روشنی نمیتوان ذکر کرد. همان‌طور که دچرچ سارتون» گوید نویسد : « دانشگاه گندی شاپور ، می باید در قرن پنجم و حتی چهارم میلادی برپا شده باشد که از طریق زبان سریانی به زبان عربی ترجمه شده و از آنجا به اروپا رسید . لسطوریان ترجمه سریانی کتب پزشکی یونانی را به ارمنیان آوردند و رمه آورد افلاطونیان جدید ، عقاید فلسفی خاص خودشان بود که تاثیر آن عقاید را برانداخته های عرفان اسلامی و ایرانی بروشنی می توان دید.

پس از برآمدن خورشید جاودانه اسلام و حمله اعراب به ایران ، دانشگاه گندی‌شاپور نه تنها آسیب ندید ، بلکه با شور بیشتر بکار خود ادامه داد و در همین روزگار بود که برای آموختن عملی فن پزشکی ، بیمارستانی نیز به دانشگاه جندی شاپور افزوده شد .

بدینسان گندی شاپور پایه های مراکز بزرگ علمی دیگر ایران در اوائل دوران اسلام ، توانست حافظ و نگاهدارنده ، تلاش هنرمندان طی ایران وبودن باشد . از سوی دیگر چون در دانشگاه جندی شاپور ، و شاید دیگر مدارس عالی ایران ـ درسها و کتابهای علمی را به زبان سریانی تدریس می ـ کردهاند و از ارزش کتابهای علمی بزبان پهلوی تاباندپایه کاست شد که کمتر کسی تمایلی به حفظ ولگاهداری این گونه کتابهای پر قدر و قیمت نشان میداد . آنازوری بیشتر کتابهای علمی پهلوی از میان رفت و علوم و معارف ساسانی از طریق زبان سریانی ـ زبان علمی آن روزگار ـ به مسلمین رسید.

نظامیه ها

پس از دانشگاه گندی‌شاپور به نظامیه ها میرسیم که در سطح تلاش های دانشگاهی گسترده تر بودند . پایه نظامیه هارا خواجه نظام‌الملك سدر اعظم نامدار دوران سلجوقیان ـ ریخت . در اواسط قرن پنجم هجری به کوشش خواجه نظام‌الملك وزیر دانشدوست آب ـ ارسلان و ملکشاه سلجوقی ، در شهر های اصفهان ، بلخ ، بغداد و نیشابور دانشگاه های پیشرفته‌ی بنام نظامیه آغاز بکار کردند.

هریك از نظامیه ها به بیمارستان و حجره های گوناگون برای دانشجویان مجهز بود . مخارج این نظامیه ها از موقوفات و هدایایی که به دربار سلجوقیان میرسید پرداخت میشد و امین مدرسه گردند . علاوه بر این ، نظامیه هااز وجود کتابخانه های بزرگی نیز برخوردار بودند که آن ها را « خزانه‌الکتب » می‌خواندند و کتابدار ها را «خازن دارالکتب » کتابان پهلاه نه دیدار حقوق می گرفتند ، بیگمان نظامیه بغداد سرآمد دیگر نظامیه های روزگار سلجوقی بوده است و پرخوردارازاساتیدی که در زمره بزرگترین و والاترین دانشمندان آن روزگار بوده‌اند ، مثلاشیخ ابوزکریای خطیب تبریزی کتابداری نظامیه بغداد را برعهده داشت .

در نظامیه ها ، والاترین مقامها از آن مدرسین بود که آنان را دربار سلجوقی بر می‌گزیدند هر مدرس ، دستیارانی نیز داشت که به آنان « معید » گفته میشد. کار درس وتدریس درنظامیه ها ، بی شباهت به شیوه تدریس و تحصیل دردانشگاه های امروزی نبوده است : مدرسین هنگام‌تدریس‌لباس رسمی‌ان مخصوصی بتن می کردند ودرجایگاه‌اختصاصی بر کرسی‌خویش می‌نشستند و دو « معید» دستیاران ، در این سو و آن سوی او جای می گرفتند.

در نظامیه ها علوم مختلف ادب ، معقول و منقول و هیات و نجوم تدریس میشدو کارخانه سازنده مردان فردای ایران بود . آیا جمله منقول نظامیه‌ها و کتابخانه ها را و انداختن ، زردیوستان میاچم، آنها را به آتش کشیدند و نابود کردند.

پایه دانشگاه

بیگمان هسته اصلی دانشگاه بصورت امروزی‌دراپایه‌دارالمعلمین دانست که در سال ۱۳۰۷ بوجود آمد ، اگرچه بیش از آن نیز مدارس مختلفی ـ مانند مدرسه علوم سیاسی ـ تاسیس‌شده‌بود، بالاخره در سال ۱۳۱۳ شمسی آروزی دیرین ایرانیان برآورده شد و علیاحضرت رضا شاه کبیر ایرانی‌عزم‌کرد مدارس‌عالی، فرمان تاسیس‌دانشگاه‌را‌صادر کردولایحه بر پا شدن دانشگاه به تصویب مرکز به دانشگاه و علوم دینی توجهی نشد . ژنرال کاردان ـ آفسر فرانسوی ـ درسفری که به ایران کرد ، پیشنهاد تاسیس مدرسه‌ی را داد که در آن دانش های گوناگون تدریس شود . فتحعلیشاه با دریافت این پیشنهاد ، بیدرنگ آن را با علما در میانه گزارد .علما دقتی چندان‌به‌پیشنهاد‌دکردند و تنها شنیدن نام پاك بیگانه خارج از دین کافی بود که آنرا فتحعلیشاه را از این کار برحذر دارند و آن را تحریم کنند. همین تحریم سبب شد که دیگر پادشاهان قاجارحتی در اندیشه دانشگاه و مدارس عالی نباشند. این فراموشکاری ادامه یافت تا این که آمیر کبیر صدراعظم شایسته بنیان‌ دارالفنون را گذارد .

امیرکبیر در این آرزو بود که دارالفنون بصورت یك دانشگاه مرکز پرورش‌علمی‌در آید،به‌مرکزی که در آن علوم مختلف و مورد نیاز دنیای آن روز ها ،تدریس شود ، اما این آرزو همراه با خون امیرکبیر در حمام فین کاشان بیرون‌ریخت و در گذنداه جای گرفت .

امیرکبیر بقتل رسید و آرزوی پرورشگی را نیز با خود به گور برد و دارالفنون بصورت یك دبیرستان درآمد .

شاه‌عباس بزرك برای تشویق جوانان به تحصیل ، حاضر شد رکاب شیخ بهائی رابگیرد

شیخ بهایی در پاسخ به شاه عباس نیز چند اندرشك مائل و آنگاه گفت :

ـ من فردا خدمت شما میرسم و موقع رفتن ، شما بایست در حضور مردم رکاب مرا بگیرید تا من سوار شوم . البته من نمی پذیرم و امتناع میکنم . همین کاربطاهر ساده بزودی‌دردسراسر شهر پخش می‌شود و هر کس به دیگری می گوید : « دیدید شاه که شاه چگونه به مردی عالم و دانشمند احترام گزارد ؟» ... به این ترتیب از روز بعد در شگفت نخواهید شد اگر ببینید که گروه بی‌شماری برای نام‌ـ نویسی به مدرسه عالی علوم‌دینی روی خواهند آورد .

شاه عباس پذیرفت و همچنان که شیخ بهایی پیش پیش کرده بود ، جوانان با شتابی بسیار به مدارس عالی روی آوردند تا بدان پایه از اجتهادرسند که‌در خور احترام شاهانه باشند .

غبار فراموشی

پس از حمله افغانها دیگر بار دانش و ادب و پایگاه آن از میان رفت و همه دانشگاه و مدرسه عالی در غبار خاطرها فراموش ماند تا دوران پادشاهی قاجاریان که اینان نیز پس از سالها ، مدرسه هایی برای‌طلاب علوم دینی برپا ساختند .

تحصیلات قاجار چند مدرسه علوم دینی بوجود آورد و اما تحصیلاتی که در سالهای پیش از حمله افغانها وجود داشت ، بصورت فراموشی سپرده شد . دانشگاه تهران نیز چنان درگیر جنگها و لشکر کشیها بود که شگفت نخواهد شد اگر بپذیرید که گروه بی‌شماری برای نام‌ـ نویسی به مدرسه عالی علوم‌دینی روی خواهند آورد .

شاه عباس پذیرفت و همچنان که شیخ بهایی پیش پیش کرده بود ، جوانان با شتابی بسیار به مدارس عالی روی آوردند تا

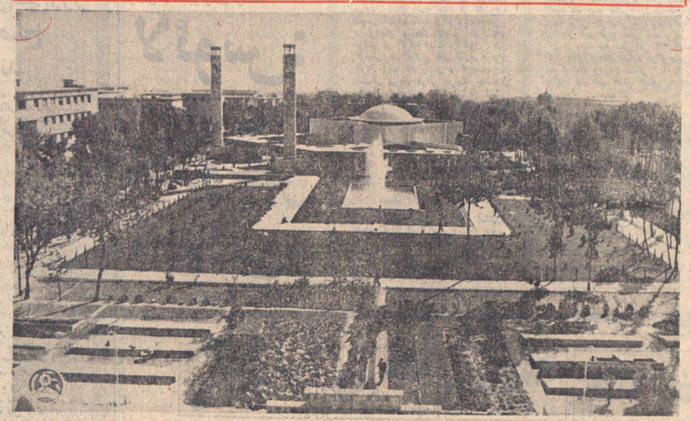

دانشگاه تهران : شهری در دل سهر ما

پایگاه اندیشمندان

گرچه بدرستی روشن نیست که دانشگاه گندی ـ شاپور در چه زمانی پیراسته شد و چه کسانی در آن به کار تدریس می‌پرداختند ، اما خوب می دانیم که این دانشگاه در دوران شکوفایی اوتوسیران بشریت بود و علمت دست یافت ، اوج و

روح کشور

حاج مخبرالسلطنه هدایت ـ نخست وزیر اعلیحضرت رضاشاه کبیر ـ در خاطرات و خطرات مینویسد:

«بازدهم بهمن شاه برای بازدید عمارت جراحی و نهادن سنگ پی دانشگاه پزشکی که اراضی چهارباغ بنا میشود،تشریف‌فرما شد . قرار ، و اعراء خاصه شدند. لدی‌الورود شاه از منظره عمارت جراحی که ساده و برنك سیمان بود ، خوشش نیامد و در مدحت آن تغیر فرمودند. حواسپ پرت شد. خشت طلائی را که تقاری شده بود در همان حال تغیر گرفتند و در چاهی که کنده شده بود، نهادند.

«هیچکس چیزی نگفت ، من دیدم خیلی خنك شد پس نزدیك رفتم . شاه بااین که آهنك حرکت کرده بود مکث کرد. گفتم:

ـ یك کشك در جنوب شهر پزمین زدند که آبادی یك کشور بود واین خشت در شمال شهر که آبادی روح کشوراست.

« قصد من راه‌آهن در جنوب بود و اساس صحت در شمال وهمین قدر مجال باشد.»

(ترجمه‌ی متن سخنرانی جاشین کلمات عربی جامع «اولیورسیه» فرانسوی و پولیورسیتی انگلیسی شد.)

آگهی استخدام

اداره مهندسی نیروی زمینی شاهنشاهی تعدادی کارمندو کارمند جهت مشاغل زیر برای خدمت در شهرستان بروجرد استخدام مینماید .

۱ـ دارا بودن گواهینامه لازم در رشته مربوطه .
۲ـ دارا بودن برگ خاتمه خدمت ویا معافی دائم .
۳ـ نداشتن‌پیشینه کیفری برابرگواهی دادگستری محل‌اقامت.
۴ـ داشتن صحت مزاج و تناسب اندام برابر گواهی پزشک نیروی زمینی شاهنشاهی.

الف ـ اسناد تاسیسات وسرات مرکزی حداقل مدرك‌تحصیلی لازم دارا بودن گواهینامه لیسانس در رشته مربوطه .
ب ـ مترجم انگلیسی حداقل مدرك تحصیلی دانشنامه لیسانس در رشته زبان انگلیسی .
پ ـ ماشین نویس فارسی ولاتین حداقل مدرك تحصیلی دیپلم کامل متوسطه .
ت ـ خطاط مدرك تحصیلی دیپلم کامل متوسطه .
ث ـ کتابدار حداقل مدرك تحصیلی دیپلم کامل کتابداری .
ج ـ طراح و نقشه کش حداقل مدرك تحصیلی دیپلم کامل متوسطه در رشته ریاضی وپاطبیعی .
چ ـ بایگان مدرك تحصیلی دیپلم کامل متوسطه .
ح ـ مصدی استنسیل وتکثیر مدارك حداقل مدرك تحصیلی کواهینامه ششم ابتدائی .
خ ـ مکانیسین وسائل سنگین شنی‌دار حداقل مدرك تحصیلی دیپلم کامل متوسطه .
د ـ اطادار حداقل مدرك تحصیلی گواهینامه ششم ابتدائی. خواستاران میتوانند برای کسب اطلاع بیشتر وثبت‌نام همه روزه باستثناء روزهای پنجشنبه و تعطیلات رسمی از تاریخ نشر آگهی الی ۴۹/۱۱/۲۵ از ساعت ۱۰ الی ۱۶ بادردست داشتن مدارك تحصیلی و تخصصی شناسنامه عکسدار ـ دفترچه خدمت‌وکارت پادگ مراجعت وبالاطبقه مکعب ۶۰۴ شعبه‌استخدام اداره مهندسی نیروی زمینی شاهنشاهی واقع درچهارراه آرباسر مراجعه نمایند. م الف ۱۱۵۷۰

اداره مهندسی نیروی زمینی شاهنشاهی ـ سرلشکر عاطفی
۴ـ۱ ۷۳۳۳۶ـا

آگهی مناقصه خرید صندوقهای چوبی

سازمان عمران شهرستان جیرفت تعداد سی هزار عدد صندوق چوبی با تخته‌های دری مربوطه و سی هزار عددپاری پوشالی جهت بسته‌بندی محصولات خود از طریق مناقصه با مشخصات زیر خریداری می نماید:

۱ـ طول ۵۲ سانتی متر و عرض ۳۸ سانتی متر وارتفاع ۲۵ سانتی متر ـ بدنه شامل دو قطعه که‌کف‌ها از دو قطعه ـ کف سه قطعه ـ ضخامت تخته‌ها حداقل ۱۲ میلیمتر .
نوع : چوب سفید تبریز و یاچوبهای جنگلی .
مناقصان میتوانند لغایت روز ۲۴ بهمن ماه سال۱۳۴۹پیشنهاد های خودرا بدفتر سازمان عمران جیرفت در تهران خیابان شاهرضا ، مقابل دانشگاه ساختمان حسابرسی سازمان برنامه و یا سازمان عمران جیرفت در جیرفت تسلیم نمایند.
۲ـ پیشنهادات میبایست ظرف سربسته که روی آن‌قید شده باشد مربوط به آگهی مناقصه خرید صندوقهای چوبی ارسال گردد.
۳ـ پیشنهاد دهندگان مکلفند مبلغی برابر ارزش کل ـ مورد فروش راهمراه سپرده به حساب جاری ۵۰۶۸ سازمان عمران جیرفت نزد بانکملی ایران شعبه جیرفت ریخته یا حواله فیش بانکی و یا معادل آن ضمانت نامه بانکی را ضمیمه پیشنهاد خود نمایند .
۴ـ نتیجه برنده مناقصه در صورت لزوم نفرات اول و دوم از عقدقرارداد مناقصه براساس متن پیشنهاد هاخودداری‌نمایند مبلغ سپرده بنفع سازمان‌عمران جیرفت ضبط خواهدشد.
۵ـ هزینه انتشار آگهی بعهده برنده مناقصه خواهد بود.

مدیرعامل سازمان عمران جیرفت : منیعی
۲ـ۱

اندیشه شیخ

پس از مغولان ، روزگار ایران چنان پریشان بودکه اگر فرصتی پیش می‌آمد ، مسلماً این فرصت برای‌زنده کردن دانش مراکز تحصیل علم نبود . اوضاع دانشگاه در این حال عاد تا این که شاه اسماعیل سلسله صفویه را بوجود آورد . میدانید که در آن روزگار به غاطی برای وحدت ملی سخت نیاز داشت و پادشاهان صفوی این عامل را در مذهب مستتر دیدند، تنها بوسیله مذهب بود که میشد ایرانیان را یکپارچه کرد و سرزمین کهنسال‌ایران را از نابودی نجات بخشید . پادشاهان صفوی در اندیشه‌ی افزایش وحدت‌ملی‌بوسیله‌مذهب پس از سالها بفکر بر پا داشتن یك مدرسه عالی افتادند و در این فکر مدارسی تاسیس کردند که‌البته در آنها فقط‌علوم دینی تدریس می شد .

شگفتا که با وجود علاقه‌مندی مردم به علوم دینی ، در دور کار پادشاهی شاه عباس بزرگ ، کمتر کسی حاضر می شد به مدارس مخصوص برود . حتی بودجه کلانی نیز که شاه‌عباس برای مدارس علوم‌دینی در نظر گرفته بود ، در تشویق جوانان اثر نبخشید و آنان همچنان بی میل ماندند . دور باره این بیعلاقگی حکایت جالبی مانده است :

شاه عباس که از بی‌میلی جوانان به مدرسه علوم‌دینی سخت رنجیده خاطر بود،این مشکل بظاهر لاینحل را با شیخ بهائی در میان گذارد و از او چاره جویی کرد .

اطلاعات
شنبه ـ هفدهم بهمن ماه ۱۳۴۹
لیه ذیحجه ۱۳۹۰ ـ تشلو فوریه ۱۹۷۱
شماره ۱۳۴۱۵ ـ سال چهل‌وپنجم
استخراج دکتر ریاضی کرمانی
ساعات شرعی: اذان صبح ..... ساعت ۵ و ۴۷دقیقه ، طلوع آفتاب ..... ساعت ۷ ، ظهر شرعی ..... ساعت ۱۲ و ۱۹دقیقه ، اذان مغرب ..... ساعت ۱۷ و ۵۴ دقیقه

غاصبان اراضی بند «ز» باید زمینهارا پس بدهند

* اراضی که بمردم فروخته شده باشد باید قیمت آنها پرداخت شود
* مالکان کوچك اراضی بندرز از لایحه‌جدیداستقبال کردند
تقدیم‌لایحه قانون اصلاح‌ماده ششم‌قانون راجع‌به‌اصلاح قانون اراضی‌دولت‌وشهرداریها‌واوقاف ویانکها به مجلس شورایملی در بنگاه های معاملات ملکی و خریداران‌این اراضی موردبحث وکنتکو قرار گرفت بطور کلی واسطه های املاك تقدیم این لایحه را بعنوان یك قدم مثبت و بجا برای حل مشکل گروه کثیری از مردم که بدون تقصیر روی اراضی بند «ز» معاملاتی انجام‌داده بودند قلمداد کردند . مالکان‌لایحه‌دولت هم‌چنین از طرف مالکان‌واجدشرایط باخوشحالی زیاد روبرو گردید .

امروزیکی از خریداران‌دست بزه یك قطعه زمین کوچك بند «ز» ضمن گفتگوی بخبرنگار ما گفت:لایحه‌دولت پس از تصویب مشکل دهساله ده هزار مالك کوچك رابرطرف میکند و اجازه میدهدکه‌این‌گروه در اراضی‌خود که‌اغلب آنها داخل محدوده‌هزار متر قطعاتی انجام دهند .

یك مدیر بنگاه معاملات ملکی نظر داد که حسن این لایحه‌در آنست که در عین‌رفاق به مالکان کوچك ، هیچگونه کشمکشی بمفاهمان اراضی‌نگرده است .

رد عین

خبرنگار ما اضافه میکند که تاکنون تکلیف قسمت مهمی از اراضی مورد اختلاف دولت که سازمان مشکل نمایندگی آنرا دارد روشن شده است .

این اراضی در قلعه سلیمانخان بوسعت چهار میلیون متر مربع طرشت بوسعت دو میلیون متر مربع وشمیران دو بوسعت کمتر از یك میلیون متر مربع قرار داشته که رای هیات های سه نفری بنفع سازمان مسکن‌صادر شده است .

بمناسبت سالروز پانزدهم بهمن

میدانداران برای سلامت شاه دعا کردند

در ساعت چهار بعداز ظهروز پنجشنبه بمناسبت‌سالروزپانزدهم بهمن و رفع خطر از وجود شاهنشاه آریامهر مراسم‌دعاوثنای برشکوهی درمحل‌شرکت‌تعاونی میدانداران تهران برگزارشد. دراین مراسم جمع کثیری از کشاورزان و کارگران وکسبه میدانداران حضور داشتند و تعدادی از آنان طی‌سخنرانی های مفصلی انقلاب سفید شاه و مردم را ستودندوبرای‌سلامت شاهنشاه آریامهرو علیاحضرت شهبانو دوآاحضرت ولایتعهد وخاندان جلیل سلطنت دعا کردند .

عکس بالا کوشه‌ای ازاجتماع بزرك میدانداران تهران را نشان میدهد . مراسم حدود بمدت دو ساعت آغاز یافت و در ساعت ۶ بعد از ظهر پایان یافت .

عرض تشکر وسپاسگزاری

از کلیه سروران گرامی، اقوام، دوستان و آشنایان وذوات محترمی که بذل مرحمت فرموده و با حضور در مراسم تشییع ومجلس ختم مرحوم نعمت‌الله‌سیمی موجبات دلداری و تسلیت بازماندگان را فراهم آورده ، کتبا یاباارسال تلگراف تادجرا‌ند ابراز همدردی‌فرموده‌اند سپاس وامتنان فراوان داشته چنانچه بعلت تالمات روحی عرض تشکر حضوری میسر نگردد قبلای عفو دارد .
فتح‌اله سمیعی

فردا اطلاعات منتشر نمیشود

برنامه آینده فقط سینما
شهر فرنگ
اولین سینمای ممتاز ٤ ستاره ایران
****
اثر جسارت آمیز وجنجالی سینمای فرانسه
جانی هالیدی . ادی کنستانتین
عطش مقاومت
باکترین دنوو
A TOUT CASSER
باهرف چیره وجدید، کاترین انکره (دختر سیمون سینیوره)
گیشه سینما شهر فرنگ همه روزه بلیط رزرو میکند

تلفن جدید مطب
دکتر باقر کاشانی
جراح و متخصص کلیه و مجاری ادرار۶۲۲۸۴۳

اطلاعیه نظام پزشکی درمورد تبلیغات داروئی

در تعقیب اطلاعیه قبلی مراتب زیررا برای اطلاع موسسات داروئی و مردم و همکاران ارجمند اعلام میدارد :

۱ـ تبلیغات داروئی در رادیو ـ تلویزیون ـ روزنامه ها و مجلات غیرپزشکی و بطور کلی با وسائل ارتباط جمعی ، طبق قانون مصوب خردادماه ۱۳۴۱ جرم است و مسئولان موسسات داروئی که باین نوع تبلیغات مبادرت میکنند قابل تعقیب کیفری هستند .

۲ـ این‌گونه تبلیغات در مورد عرضه کردن داروها موجب گمراهی بیماران و انحراف آنان از مسیر صحیح معالجه شده و موجب گزارشها و شکایات رسیده ، خطرات جانی و مالی بسیارایجاد کرده که موضوع تحت تعقیب است .

۳ـ داروخانه ها بفروش هیچ نوع داروبی‌نسخه پزشك مجاز نیستند و مخصوصا در مورد داروهای تقلیلی که احیانا ممکن است مورد تقاضای‌بیماران باشد باید این نکته را دقیقا مراعات کنند زیرا که نظام پزشکی نظر به وظیفه‌ای که درحفظ سلامت جامعه میبرد، دارد ، نسبت به تخلف از موارد فوق باقدامات شدید قانونی دست خواهد زد و متخلفین را تحت تعقیب کیفری و انتظامی قرار خواهد داد .

۴ـ از همکاران ارجمند انتظار دارد در این راه بانظام پزشکی همکاری فرمایند و خطرات ناشی از استعمال بیرویه دارو های تبلیغی را به مردم گوشزد کنند و بیماران خودرا از استعمال آنها برحذر دارند .

رئیس هیئت‌مدیره مرکزی نظام پزشکی ـ دکتر اقبال

اطلاعیه بانک اعتبارات تعاونی توزیع
شعبه خیابان بهارشمالی درتهران و شعبه دزفول‌در شهرستان دزفول ازروز بیستم «۲۰» بهمن ماه «۴۹» افتتاح و آماده انجام کلیه خدمات بانکی میباشد.
بانک اعتبارات تعاونی توزیع

مراسم جشن ۱۵ بهمن در دانشگاه تهران

درمراسم دیروز دانشگاه‌سرموریس یورا استاد دانشگاه اکسفورد(انگلستان)لباس استادی دانشگاه را پس کرده است در سمت راست عکس آقای‌دکترعلاخانی رئیس و در سمت چپ آقای دکتر نصر معاون دانشگاه تهران‌دیده میشوند.

تهران بخدمات وارزشهای‌علمی دانشمندان بزرگ جهان نیز بدیده احترام مینگرد و بهمین جهت به سر موریس یورا استاد برجسته دانشگاه اکسفورد در رشته تحقیقات دنیای قدیم‌یونان و رم ورئیس وارهام کالج آن دانشگاه دکترای افتخاری داده میشود در خانه در پاره چهار بن استاد ممتاز دانشگاه تهران مطالبی بیان شد منشورا‌ستادی ممتاز‌آنان‌لباس دکترای‌افتخاری و منشور آن به سرموریس یورا اهداء گردید .

بعدازظهر روزپنجشنبه بمناسبت سالروز تاسیس‌واستقلال‌دانشگاه تهران مراسمی‌درتالار فردوسی دانشکده ادبیات و علوم انسانی دانشگاه برگزار شد .

در این مراسم آقایان مهندس شریف امامی رئیس مجلس سنا دکتر اقبال ، کاظمزاده وزیر جدید علوم ، رهنما وزیر سابق علوم رییس پیشین دانشگاه و گروهی از شخصیتهای علمی شرکت داشتند رئیس دانشگاه تهران مطالبی پیرامون عبر۳۶ ساله این دانشگاه و تاسیس آن بهمت بلند رضا شاه کبیر برای پیشرفت آموزش عالی و تربیت مدیران آینده گسترش تحقیقات علمی در ایران بیان داشت و افزود آموزگ دانشگاه تهران دارای۱۷ دانشکده ۱۲ موسسه و همچنین دوره شبانه و غریب دانشگاه دکترای افتخاری داده میشود در خانه در پاره چهار بن استاد ممتاز دانشگاه تهران مطالبی بیان شد منشورا‌ستادی ممتاز‌آنان‌لباس دکترای‌افتخاری و منشور آن به سرموریس یورا اهداء گردید .

استخدام مدیر فروش
کارخانه صدف برای اداره کردن قسمت فروش خود بیکنفر مدیر فروش باتجربه‌نیازمند است .
ازواجدین شرائط متشکر میشویم که مشخصات کامل ـ آدرس و شماره تلفن خودرا به صندوق پستی ۱۰۳۶ ارسال دارند .

اطلاعیه فروشگاه فردوسی
فردا ، مصادف با عید سعید قربان
فروشگاه مرکزی ـ شعب و بازارهای میوه
طبق معمول صبح و عصر باز خواهد بود.

کاروان حج اعظم
کلیه حجاج محترم این کاروان سالم و در مکه معظمه مشغول زیارت هستند .

شماره های جدید تلفن
شرکت سهامی ایران‌تکنو
۸۲۸۱۴۵ ـ ۸۲۸۱۴۴
۷۲۸۱۴۶ ـ ۸۲۸۱۴۸

برنامه آینده گروه سینماهای
پلازا ـ حافظ ـ الوند ـ ری ـ کیهان ـ مراد ـ فردوسی ـ دریا ـ پرسپولیس کارون ـ قصرطلائی ـ آسمان‌آبی
حبیبی ـ هیلا و لیلی
کیال دانش
موسی انشاء
مرد جنگلی
باشرکت : جمشید آریا ، هایك ، تقدسی ، بدری
رضا باتکی و حبیب‌الله بلور
و در شهرستانها :
مشهد (متروپل ـ کریستال) اهواز (آریا)

شیر موز پاستوریزه خوش طعم وخوش مزه

دست نگه دارید
وفقط چند روز دیگر دست نگه دارید!
اگرمی‌خواهیداتومبیل ولاستیك اتومبیل باآجیل بخرید ● اگرمی‌خواهید چشم روشنی بخرید ● اگرمی‌خواهید کیف یا کفش بخرید ● اگر می‌خواهید بلیت اتوبوس برای سفر به نقاط مختلف ایران وخارج بخرید ● اگر می‌خواهید برنامه‌ی سفرتابستانی‌خود رابه‌کنارد‌ریا تنظیم‌کنید ● اگر می‌خواهید فرش یا فرش لاستیکی یا کاغذ دیواری‌بخرید ● اگرمی‌خواهید کتاب یا کتابخانه بخرید ● اگر می‌خواهید مبل یا صندلی بخرید ● اگر فقط می‌خواهید آجیل بخرید ● اگر می‌خواهید یك دسته گل بخرید ● اگر می خواهید لوستر بخرید ، جواهر بخرید، ساعت بخرید ، گرام بخرید ● اگر می‌خواهید برای گرامتان ،صفحه بخرید● اگر می‌خواهید ضبط‌صوت بخرید یانوار ضبط‌صوت ● اگر می خواهید منزل خودتان را تزئین کنید ● اگرمی‌خواهید چند جفت جوراب بازیر پیراهن بخرید ● اگرمی‌خواهید برای‌مغزتان آذوقه ویاوسایل و لوازم پلاستیکی بخرید● وبازهم،اگر می‌خواهید سیسمونی، لباس بچه بخرید ● اگرمی‌خواهید را تندگی بیاموزید ● اگرمی‌خواهید آب گرم کن‌گازی، فرگازی،، یخچال یا تلویزیون بخرید ● اگر می‌خواهید به یکی دو بوتیك خوب سری بزنید ● اگر می‌خواهید یك وعده غذای چینی بخورید ● اگرمی‌خواهیدازصنایع بسیار زیبای دستی ایران خرید کنید ● اگر می‌خواهید اتومبیل خودتان را تعمیر کنید ● اگر می خواهید اتومبیل خودتان را تعمیر کنید ● اگر می خواهید آشپزخانه فلزی بخرید ● اگر می‌خواهید پرده ، کوکره ، موکت ، پتو و وسایل آرایش بخرید ● اگرمی‌خواهید یک شب به یك هتل خوب بروید در یك دانسینگ خوب برقصید ● اگر می‌خواهید سرویس غذاخوری‌چینی ،ملامینی ، یا فلزی بخرید ● اگر می‌خواهید اتومبیل‌منزل وکالای خود را بیمه کنید ● اگرمی‌خواهید لباس بدوزید ● اگر می‌خواهید به هر جای دنیا با هواپیما سفرکنید ● و بازهم ، بازهم ، بازهم اگر می‌خواهید چیزی بخرید وفقط می‌خواهید چیزی بخرید ویاحتی می‌خواهید وضع‌حل کنید ....

مقالات سیاسی

نوشته : شاهین شبیلی

خاورمیانه :

جغد جنگ همچنان خاموش ماند

اعراب واسرائیل سی روز دیگر برای صلح فرصت دارند

تمدید آتش بس در خاورمیانه ، فرصتی دیگر به اعراب و اسرائیل داد تا در حل مسائلی که منجر بشکست گنگناگی پیشین شد ، بکوشند اما بعید بنظر میرسد که در این فرصت باز ماهه بیشتر قرار مذاکرات حاصل شود وسرانجام صلحی پایدار در این کانون بحران ، بدست آید .

رئیس جمهوری متحده عرب هنگام اعلام موافقتخود با تمدید آتش بس اظهار داشت که به عقیده او، این سرمین شایسته است که برای نشان دادن حسن نیت اسرائیل به زمهران آندناه میشود ،در حالی که اسرائیل قبول آتش بس از طرف مصر را با روئی کشاده استقبال نکرد و آنرا مبانی برای این کشور دانست تا به تجهیز هرچه بیشتر نیروهای نظامی خویش بپردازد .

گفته های دیگر اورسادات درباره اراضی اشغالی وحقوق ملت فلسطین، نمایشگر این واقعیت است که جانشین ناصر پیچوجه حاضر نیست آرمانهای سلفخود را به فراموشی سپارد و از آن عدول کند و از این رو بایدانتظار داشت که اگر اسرائیل در حفظ سرزمین های اشغالی،به پشتی از آن سمجنان پافشاری کند ، کشتکرهای صلح به جائی نخواهدرسید و پکماه دیگر آتش جنگ مخطه خاورمیانه صرمی را خواهد سوزاند، نبردی که ممکن است به درگیری مستقیم ابر قدرتها منتهی شود و شاید به جنگ موشکی واتمی.

آتش بس فعلی باید وسیله برای تقویت مرزهایه شمار رود،بلکه باید کاذ آن برای نیل به صلح استفاده شود ، چرا که هیچیك از دو طرف نمی تواند در نبرد آینده فاتح مطلق باشد. اجرای قطعنامه ۲۴۲ نوامبر۱۹۶۷ شورای امنیت سازمان ملل متحددراهی ساده برای رسیدن به صلحی پایدار است .

پایداری صلح

اسرائیل می تواند با اجرای این قطعنامه از مرزهای امن برخوردار شود و اعراب نیز با پس گرفتن سرزمین های اشغالی و نوشن شدن وضع فلسطینی های آواره ، خود را در وضعی نوشن و قابل پذیرش خواهند دید . بهمان گونه که بارها گفته شده ، تا زمانی که سرنوشت آوارگان فلسطینی در قراردادصلح تعیین نشود ،هیچکس نمی تواند امیدی به پایداری صلح داشته باشد .

اینك خطر برخورد نظامی اعراب و اسرائیل،مسکن تایك ماه دیگر از بین رفته است ، اما اگر پارتیانتواند در ماهورت خود موفق شود و گفتگوهای غیر مستقیم صلح به نتیجه نرسد ، هیچ دولتی نخواهد توانست ادامه آرامش نسبی فعلی را تضمین کند .

نخست برخورد های کوچك و که اهمیت آغازخواهد شد و پس از آن روز بروز دامنه جنك گسترده می یابد تا آنجا که قول جنك همه چیز را بکام خود میکشد .

خروج سربازان اسرائیل از تمام یا قسمی ازسرزمین های اشغالی اعراب پس از خاتمه یافتن جنك،ماه‌راه را برای پیشرفت مذاکرات صلحهموار میکند . درحالیکه اگرگوشع فعلی تغییر نکند ، دلیلی برای پشم رسیدن گفتگو ها وجود نخواهد داشت ، طرفین امتیازی یکدیگر نخواهند داد وبیست کنوئی از بین نخواهد رفت .

دولت آمریکا پیش از اعلام تمدید آتش بس توسط سادات،به بعمر قرارداده‌بود که در صورت پدیدنرفتن امتیاز محدود ، دولت اسرائیل پیشنهاد های جانبی به پارتیانتسلیم خواهد کرد که دگرگونی کامل در اوضاع را موجب خواهد شد .

این پیشنهاد ها چه خواهد بود ؟ بدرستی معلوم نیست ولی بطور قطع اگر متن پیشنهاد ها ، عقب نشینی کامل نیروهای اسرائیلی را شامل نباشد ، مورد موافقت رهبران عرب قرار نخواهد گرفت ، رهبران اسرائیل تابحمال چندبار بطور صریح و قسمی گفته‌اند که بهیچ صورتی حاضر بباز دست دادن بخش عربی اورشلیم و بخشی از ارتفاعات جولان نخواهند شد وچون دولت های عرب بویژه در مورد اورشلیم و ارتفاعات جولان پافشاری دارند ، باید میتوان نتیجه گرفت که آینده چنین سیاستی از طرف اسرائیل،منجر بموافقت های ناسامند اعراب خواهد شد .

دولت فلسطین

تشکیل یك دولت فلسطینی که مدتها مورد مطالعه و بررسی سیاستمداران بود اینك منتفی تلقی میشود چرا که رهبران مصر وسایر کشورهای عربی بهیچوجه حاضر نیستند بخشی از اراضی اشغالی از حیطه اقتدار این دولت ها خارج شده ، تحت نفوذ و حکومت فلسطینی های آواره قرار گیرد و بطور خلاصه «کشور فلسطین » بوجود آید در یکچنین شرایطی این آوارگان به اسرائیل و اسکان آنها در این کشور کاملا موافقند در حالیکه اسرائیل نیزنوعه خود با این پیشنهاد مخالفت میکند .

رهبران تل‌آویو شاید اینك بیشتر بفکر صلح باشند . آنها ازفشار جهانی که جنك براقتصاد کشورشان وارد می‌آورد بخوبی آگاهند ، توانائی حل مسائل اقتصادی جاری را ندارند ومیدانند که حتی کمکهای اقتصادی امریکا نیز نمیتواند سلامت اقتصاد بیمارگونه اسرائیل را به آن بازگرداند . جنك فرسایشی و انفجار هائی که هرگاهی در تل‌آویو و سایر شهرهای مهم اسرائیل توسط چریك ها انجام میشود آنها را بدبینانی و خسته‌تر کرده است. زندگی در محیطی سرشار از ناامنی و خطر برای هیچ جامعه‌ای قابل دوام نیست و بهمین دلیل گلدامایر ودیارانش ناچارند روش انعطاف پذیرتری در پیش گیرند . دگرگونی در شیوه های رهبری و سیاست خارجی اسرائیل ، تنها راه رسیدن به صلح‌درخاور میانه غیر است .خواهدآویو آنرا باور داشته باشد و خواه نزدیدرفتن آن طرهرود .

گزارش از : خبرگزاری فرانسه

لائوس: قلب هندوچین «انقلابی»

اوضاع هندوچین پیوسته رو به‌وخامت میرود . اینك دامنه جنك از کامبوج‌به لائوس کشیده شده و در ویتنام‌جنوبی در نزدیکی مرزهای لائوس نبرد های خونینی در گرفته است . اکنون طبق گزارش خبرگزاری های خارجی‌هزاران چترباز ویت نام جنوبی و تایلندی با پشتیبانی نیروی هوائی امریکا جنك‌های شدیدی را با نیرو های ویت نام شمالی وپاتت‌لائو آغاز کرده‌اند . واشنگتن و پایتکون هنوز درباره این گزارش ها سکوت کرده‌اند ولی اگر هم چنین باشد این آغاز تشدید بلند جای تردید نیست که نقشه مداخله نیروهای ویت‌نام جنوبی در لائوس کشیده شده است .

سد نظامی

باین ترتیب معلوم میشود که لیکسون تصمیم گرفته است بزور ویت‌نام جنوبی را از اردوگاه سوسیالیستی و «لیهلت های انقلابی» شبه جزیره هندوچین دور سازد .

فیلا در زمان ریاست جمهوری لیندن جانسون ، مك‌نامارا‌وزیر دفاع وقتطرح ایجاد یك صد قطاعی» را در طول ۱۷ درجه عرض جغرافیائی موردتوجه‌قرارداده بود ولی این طرح عملی نشد . پس از آن در مدت سه سال امریکا کوشش کرد پایمپاران‌های مداوم هوائی‌جمهوری دموکراتیك ویت‌نام شمالی را به زانو درآورد ولی این تلاش ها نیز به نتیجه نرسید .

وقتی که ازبمباران های هوائی‌نتیجه‌ای بدست نیامد گفته شد که برای وادار ساختن کردن به جنك لازم است پایگاه‌های کمونیست ها در کامبوج نابود شود و بدنبال آن نیروهای امریکائی و ویت‌نام جنوبی بسوی کامبوج سرازیر شدندولی همانطورکه‌دیدیم تنهانتیجه‌این‌لشکر کشی گسترش دامنه جنك تا دروازه‌های شهر پنومپن‌بود در این میان تنها لائوس‌و برزیر لائوس سمفلی باقی مانده بود که شبکه راههای هندوچین از آن عبور می کند .

امریکائیها بدون آنکه قلاموضوع را به ژنرال دلون‌تولاو اطلاع دهند در کاوچ ولی سرزمین لائوس آنقدر ناهموار و مداخله نظامی کردند و اوضاع واحوال جنك هایش آنقدر آلوده است که خیلی مشکل می توان نیروهائی را که در این منطقه پیکار میکنند ازعوامل‌شان خارج ساخت . در سال ۱۹۷۰ امریکائی ها کوشش کردند در قسمت جنوبی ایالت «راتاناکیری» جای پائی‌برای خود بوجود بیاورند ولی خیلی زود ناچار شدند از رافی که آمده بودند بسرعت‌بازگردند. البته نیروهای ویت‌نام جنوبی می‌توانستند برای مدت کوتاهی در لائوس سنگی چند موضع نظامی را اشغال‌کنند ولی برای قطع کردن راه هوشی‌مین که هدف اصلی حملات اخیر می باشد،باید چندین لشکر بطور دائم در این منطقه نگهداری شود . درهر حال هرگونه عملیات جنگی نظیر عملیاتی که تاظهار اکنون در لائوس آغاز شده است ممکن است یکباره اوضاع را در جنوب شرقی آسیا دگرگون سازد .

باید توجه داشت کسی که از کمك ضمنی دهقانان و کشاورزان برخوردار نباشد،نمی‌تواند در هندوچین مقاومت کند .

عبور از پنج قاره

گزارش از آپولو ۱۴

سومین راه پیمائی انسان درماه

ماهوریت سرنشینان سفینه «آپولو۱۴»سرانجام واردمراحل نهائی شد . سفینه ماه‌نشین‌آرام برماه نشست و بدین ترتیب خط‌تاکنون بخش ماهوریت آپا پسانگی انجام شد وپرواز آن توان سرنشین سفینه به لنین کمی بیش از خانه بالتی طیلت یکماه‌راه را پای پیشرفت مذاکرات صلح‌هموار میکند . درحالیکه اگرو ضع فعلی تغییر نکند ، دلیلی برای پشم رسیدن گفتگو ها وجود نخواهد داشت ، طرفین امتیازی یکدیگر نخواهند داد وبیست کنوئی از بین نخواهد رفت .

دولت امریکا پیش از اعلام تمدید آتش بس توسط سادات،به بعمر قرارداده‌بود که در صورت پدیدنرفتن امتیاز محدود ، دولت اسرائیل پیشنهاد های جانبی به پارتیانتسلیم خواهد کرد که دگرگونی کامل در اوضاع را موجب‌خواهد شد .

این پیشنهاد ها چه‌خواهد بود ؟ بدرستی معلوم‌نیست ولی بطور قطع اگر متن پیشنهاد ها ، عقب نشینی کامل نیروهای اسرائیلی را شامل نباشد ، مورد موافقت رهبران عرب قرار نخواهد گرفت ، رهبران اسرائیل تابحمال چندبار بطور صریح و قسمی گفته‌اند که بهیچ صورتی حاضر بباز دست دادن‌بخش عربی اورشلیم و بخشی از ارتفاعات‌جولان نخواهند شد وچون دولت های عرب بویژه در مورداورشلیم و ارتفاعات جولان پافشاری دارند ، باید میتوان نتیجه گرفت که آینده چنین سیاستی از طرف اسرائیل،منجر بموافقت های ناسامند اعراب خواهد شد .

دولت فلسطین

تشکیل یك دولت فلسطینی که مدتها مورد مطالعه و بررسی سیاستمداران بود اینك منتفی تلقی میشود چرا که رهبران مصر وسایر کشورهای عربی بهیچوجه حاضر نیستند بخشی از اراضی اشغالی از حیطه اقتدار این‌دولت ها خارج شده ، تحت نفوذ و حکومت فلسطینی های آواره قرار گیرد و بطور خلاصه «کشور فلسطین » بوجود آید در یکچنین شرایطی این آوارگان به اسرائیل و اسکان آنها در این کشور کاملا موافقند در حالیکه اسرائیل نیزنوعه خود با این پیشنهاد مخالفت میکند .

رهبران تل‌آویو شاید اینك بیشتر بفکر صلح باشند . آنها ازفشار جهانی که جنك براقتصاد کشورشان وارد می‌آورد بخوبی آگاهند ، توانائی حل مسائل اقتصادی جاری را ندارند ومیدانند که حتی کمکهای اقتصادی امریکا نیز نمیتواند سلامت اقتصاد بیمارگونه اسرائیل را به آن بازگرداند . جنك فرسایشی و انفجار هائی که هرگاهی در تل‌آویو و سایر شهرهای مهم اسرائیل توسط چریك ها انجام میشود آنها را بدبینانی و خسته‌تر کرده است. زندگی در محیطی سرشار از ناامنی و خطر برای هیچ جامعه‌ای قابل دوام نیست و بهمین دلیل گلدامایر ودیارانش ناچارند روش انعطاف پذیرتری در پیش گیرند . دگرگونی در شیوه های رهبری و سیاست خارجی اسرائیل ، تنها راه رسیدن به صلح‌درخاور میانه غیر است .خواهدآویو آنرا باور داشته باشد و خواه نزدیدرفتن آن طرهرود .

ماهوریت سرنشینان سفینه «آپولو۱۴»سرانجام واردمراحل نهائی شد . سفینه ماه‌نشین‌آرام برماه نشست و بدین ترتیب خط‌تاکنون بخش ماهوریت آپا پسانگی انجام شد وپرواز آن توان سرنشین سفینه به لنین کمی بیش از خانه بالتی طیلت یکماه‌راه را پای پیشرفت مذاکرات صلح‌هموار میکند . درحالیکه اگرو ضع فعلی تغییر نکند ، دلیلی برای پشم رسیدن گفتگو ها وجود نخواهد داشت ، طرفین امتیازی یکدیگر نخواهند داد وبیست کنوئی از بین نخواهد رفت .

دولت امریکا پیش از اعلام تمدید آتش بس توسط سادات،به بعمر قرارداده‌بود که در صورت پدیدنرفتن امتیاز محدود ، دولت اسرائیل پیشنهاد های جانبی به پارتیانتسلیم خواهد کرد که دگرگونی کامل در اوضاع را موجب‌خواهد شد .

این پیشنهاد ها چه‌خواهد بود ؟ بدرستی معلوم‌نیست ولی بطور قطع اگر متن پیشنهاد ها ، عقب نشینی کامل نیروهای اسرائیلی را شامل نباشد ، مورد موافقت رهبران عرب قرار نخواهد گرفت ، رهبران اسرائیل تابحمال چندبار بطور صریح و قسمی گفته‌اند که بهیچ صورتی حاضر بباز دست دادن‌بخش عربی اورشلیم و بخشی از ارتفاعات‌جولان نخواهند شد وچون دولت های عرب بویژه در مورداورشلیم و ارتفاعات جولان پافشاری دارند ، باید میتوان نتیجه گرفت که آینده چنین سیاستی از طرف اسرائیل،منجر بموافقت های ناسامند اعراب خواهد شد .

دولت فلسطین

تشکیل یك دولت فلسطینی که مدتها مورد مطالعه و بررسی سیاستمداران بود اینك منتفی تلقی میشود چرا که رهبران مصر وسایر کشورهای عربی بهیچوجه حاضر نیستند بخشی از اراضی اشغالی از حیطه اقتدار این‌دولت ها خارج شده ، تحت نفوذ و حکومت فلسطینی های آواره قرار گیرد و بطور خلاصه «کشور فلسطین » بوجود آید در یکچنین شرایطی این آوارگان به اسرائیل و اسکان آنها در این کشور کاملا موافقند در حالیکه اسرائیل نیزنوعه خود با این پیشنهاد مخالفت میکند .

رهبران تل‌آویو شاید اینك بیشتر بفکر صلح باشند . آنها ازفشار جهانی که جنك براقتصاد کشورشان وارد می‌آورد بخوبی آگاهند ، توانائی حل مسائل اقتصادی جاری را ندارند ومیدانند که حتی کمکهای اقتصادی امریکا نیز نمیتواند سلامت اقتصاد بیمارگونه اسرائیل را به آن بازگرداند . جنك فرسایشی و انفجار هائی که هرگاهی در تل‌آویو و سایر شهرهای مهم اسرائیل توسط چریك ها انجام میشود آنها را بدبینانی و خسته‌تر کرده است. زندگی در محیطی سرشار از ناامنی و خطر برای هیچ جامعه‌ای قابل دوام نیست و بهمین دلیل گلدامایر ودیارانش ناچارند روش انعطاف پذیرتری در پیش گیرند . دگرگونی در شیوه های رهبری و سیاست خارجی اسرائیل ، تنها راه رسیدن به صلح‌درخاور میانه غیر است .خواهدآویو آنرا باور داشته باشد و خواه نزدیدرفتن آن طرهرود .

نوشته : دکتر محمدباری‌بوردی استاد فیزیک خاك دانشگاه تهران

۳ ـ اختلاف خاك ماه وخاك زمین

اسرار پیدایش ماه

بعلاوه پارهاکردن قسمتی از قایق هدایتیس آپولو نوازده و سقوط آن در سطح کره‌ماه ، « مادرزادی » بدنت یکساعت ثبت شد و بدینترتیب پایستی انتظار داشت که اقلا چندین کیلومتر پوسته ماه ساختمان‌متفاوتی از قشرخارجی زمین داشته‌باشد . از طرفی همین مادرزاده های طبیعی را میتوان دلیل فعالیت و داغ بودن کره ماه دانست ولیکن منشاء این مادرزادها از کجاست ؟ آیا از درون ماه سرچشمه میگیرد و یا در اثر تصادم با کلیه های آسمانی منتزع از کرات دیگر حادث‌میشود . نتیجه‌آزمایشات حاکی‌ازاینست که‌شعاع کره‌ماه درون‌ماه‌مدرحدود یکپنجم شعاع ماه است در صورتیکه بیشترلیمی از شعاع زمین را کره مذاب اشغال کرده‌است. بعلاوه کره‌ماه بلکه کره مرده نبوده بلکه فعال است .

مساله پیدایش ماه همچنان بصورت معمائی باقیمانده ولی از تجزیه سنگهای‌کره‌ماه میتوان‌کلا این نتیجه را گرفت که کره‌ماه اززمین جدا شده است . دانشمندان‌محاسبه کرده‌اند که کره ماه هرساله‌پانزده سانتیمتراز‌زمین دور میشود و در نتیجه چنین‌استدلال‌میکرده‌اند که اگر همین امر در گذشته نیز ادامه داشته ، در اینصورت میلیونها سال قبل کره ماه از کره زمین واز محل فعلی آقیانوس آرام جدا شده است . پروفسور « لینتون » استاد دانشگاه کمبریج انگلستان ثابت کرد که هرگاه یك جسم بیرکی دارد،باید درحال دوران‌بدورکره کوچکتر تبدیل شود ، حرم یکی از ایندو کره در حدود هفت الی هشت برابر دیگری‌باید خواهد بود و پایستی تابیمپات از کره بزرگتر فاصله گیرد و لذا نتواند بصورت کره‌ماه کره بزرگتر درآید . باید نظرگرفتن اینکه جرم زمین هشتاد و یکبار از جرم ماه بیشتر بوده و ماه غیرزمین است این فرضیه نمیتواند صحیح باشد . فرضیه‌ای که قبلا پیش از وجود ماه غیرقابل‌باور بود ، اینست که کره ماه از کرات کوچك دیگری تشکیل شده باشد در اینصورت ترکیب شیمیائی نقاط مختلف ماه متفاوت خواهد بود .

از ترکیبات کربن فقط گاز کربنیك و اکسیدوکربن در ماه یافت میشود و مقدار آبها نیز جالب توجه نیست . در مورد این اجسام نیز میتوان گفت که از ابتدای پیدایش کره‌ماه موجودبوده‌است و یاابدهای خورشیدی رو بافزایش است یاشدهای خورشیدی فعلا هرساعتیمتر مربع‌از سطح ماه را با شش میلیون‌تو هیلیوم در ثانیه بمباران میکند . فشار هوا در سطح کره‌ماه از یك‌میلیمتر جیوه بیشتر نیست (فشار هوا در زمین‌پهلوی ۷۶۲ میلیمتر جیوه است) ولی بعلت کمی نیروی ثقل نشاید با ارتفاعات قابل توجهی همین فشار باقی بماند . اگر آسمانی بدون حفاظ یکره ماه برود در اثرهمین فشارکم، آب موجود در بدنش دفی خواهد بود که او را غرق ساخته و بدیدار عدم روانه سازد .

مهمترین نکته‌ای را که آزمایشهای خاك کره ماه روشن ساخته است ، فقدان حیات در کره ماه است ، هیچنوع حیات حتی ساده‌ترین نوع آنرا که ما دوی زمین میشناسیم در کره ماه وجود ندارد . نه‌آبی موجوداست و نه حیاتی و نه ماده آلی که شاهدی برجود حیات در دوران گذشته‌باشد .

در موردحیات درماه گرایین‌اینکه‌ضرورتبست که حیات بشکلی که ما آنرا میشناسیم فقط در موآوری آمکان‌پذیر است که‌درآن‌بتواند بصورت مایع‌باقی بماند‌اگرسیاره‌ای‌مانند ماه کوچکتر اززمین‌باشد‌کمبودجو غاهدمیشود اگر بزرگتر از زمین باشد جو آن چنان خفاق یکره ما برود در اثر همین فشارکم، مقدار آبرا افزایش است . بادهای خورشید غلظتی خواهد داشت که مانع‌عبورنورخورشید خواهد شد .

تانیام

در آینه جهان

۲۰۴۸ مصنوع بشر در فضا!

درحالیکه سفینه آپولو۱۴ پس از یك حادثه خطرناکتغییر مشرقه بلسرعت نزدیك بعده هزار کیلو متر بسوی کره ماه پیش میرود سفینه های دیگری نیز در مدار کره زمین حرکت میکنند و تعدادشان پیوسته‌افزایش‌می یابد .

مرکز پرواز های فضائی امریکا در «کداره» امروز فاش کرد که در حال حاضر در هزار جسم» ساخت دست بشر در مدارزمین دورگردش هستند درحالیکه‌تعداد زیادی از آنها بمغیصبوط از۲۷۰۰ تن‌ایم و سفینه به اسمکر زمین دارد و ملاشی شده است .

علاوه براین دو هزار و چهار هشت‌جسم» اکنون در مدار زمین قرار دارد خشتو چهارقطعه‌از باقی‌مانده‌ماهواره هاو سفینه های فضائی و یا فرزنده پیوسته‌بدور زمین‌می‌گردند .

ازاین ٦٤ جسم پرنده سرگردان ٤٥تای‌آنها متعلق بایالات متحده و نوزده‌تای دیگر ساخت شوروی است .

قدیمی ترین جسم پرنده درمدارزمین «لونیك۱»شوروی وپیوند۲» امریکا است که از سال ۱۹۵۹ در مدارزمین درگردش‌هستند. درمیان‌این اجسام پرنده قدیمی ترین ماهوارهای که در مدارقرار دارد ماهواره «وانگارد ـ۱» امریکا است .

از دوهزار و چهل و هشت جسم پرنده که سازمان‌فضائی امریکا آمارگیری کرده ۱۵٤۰ تای آنها ماهواره‌های موشك هاو یا بقایای ماهواره و موشکهای امریکائی هستند و ٤٥٦ تای دیگر توسط شوروی‌ها بعداو فرستاده شده‌اند . یك ماهواره و دو قطعه ملاشی شده موشك متعلق به‌چین کمونیست‌است.

انسان آهو نما در اسپانیا

تاکنون بارها دیده شده است که خرس ،گرگ یا حیواتات وحشی دیگر کوکی را ربوده وبزرگ کرده‌اند. مثلا همین چند سال قبل‌درجنگلهای هندچوانی‌را‌پیدا کردند تا‌نام میمات گرلرا درخود جمع کرده‌بود ، مثل گرگ حمله میکرد روزه میکشید روی چهارپست و پا میدوید.

اما تاکنون کسی نشنیده بود که«آهو» نیز بچه‌انسان را بزرك کند اینك در صحرای اسپانیا پیدایش «آدم‌آهو»نما یا «غزال غزال» توجه دانشمندان را بخود جلب کرده است

این مودود عجیب رانیکی از دانشمندان فرانسوی‌بنام «ژان گلودمارن» چندی قبل در مریوداوره‌(صحرای‌اسپانیا) کشف کرده ولی موضوع را فاش نکرده بود زیرا‌بیم آن داشت که پس‌ازشناخت کودکان دیگری که‌توسط حیوانات وحشی بزرك شده و بعد ها بدست آدمیان افتاده و درتتیجه دوری از محیط مردمانند بوجاان شود .

دانشمند فرانسوی سر انجام این هفته دربك کنفرانس علمی این کشف خودرا فاش کرد و تاثیدکرد که‌اگر بخواهند این «انسان غزال» را از محیط دور کنند مدت زیادی عمر نخواهد کرد ولی در شرایط فعلی ممکن است تاپنجاه سال دیگر نیز زنده بماند.

این «انسان‌آهو‌نما » درست پشبوه غزال ها زندگی میکند نوك بینی خود را با زبانش پاك میکند مدتها به‌آب و ماه خیره میشود هنگام غروب آفتاب غمگین و نزدیکی سحر خوشحال میشود .

تلاش دانشمند فرانسوی برای نزدیك شدن به این انسان عجیب و رام‌کردن اوی نتیجه مانده و سرانجام‌باین نتیجه رسیده است که باید او را بحال خود بگذارد ولی ظاهرا پس‌از کشف این ماجرا امریکائیها درصدد بر‌آمده بودند که با استفاده ازمجلیکوپتر «انسان غزالها» را با پارچه‌های سرخ رنك انتخاب کنند . به لوت رسیده که‌رنك سرخ موجب تهیج می‌گردد و فشار خون را بالا میبرد . و بالعکس، سبز و آبی و بنفش آرامش می‌بخشند .

« ت. آ. د »

سوفیاهنوززیباست

در رفراندوم اخیر یك مجله پرتیراژ ایتالیائی سوفیالورن بعنوان محبوب ترین ستاره ایتالیائی در اوایل سال ۱۹۷۱، آراء اکثریت را بخود اختصاص داد ، علاوه بسر حضور دائم و شهرت بدون تردید سوفیالورن ، آنچه بیشتر جلب توجه میکند وجود مامسوم‌رامیزی در راس آن است هرمیشگانی چون مارچلو ماستریانی را عقب گذاشته است .

روزنامه های ایتالیائی نوشته‌اند سوفیالورن هنوز زیباست

مادرانی که دوران بارداری را در آرامش‌میگذرانند دختر میزایند

کارشناسان امریکائی عقیده دارند که باپرسی‌وضع پزاپی مادران میتوان گفت که آنها پسر بدنیا خواهند آورد یادختر.

گروهی از پزشکان امریکائی پس از سالها آزمایش دریافته‌اند زنانی که دوران بارداری خود را بطور دوچار اضطراب و ترس میگذرانند باحتمال زیاد پسری بدنیا می آورند مریکائی مادرانی که دوران بارداری خود را‌رامش بدون اضطراب تگذرانی طی میکنند دختر میزایند .به کارشناسان امریکائی در توجیه نظریه خود میگویند زنانی که دوچار حالت اضطراب و نگرانی میشوند محیطی را که نطفه بسته میشود برای توسعه و تکثیر گروموزمی که مخصوص «مذ»ی‌را است مساعد میکند و باین ترقیب‌احتمال اینکه نوزاد پسر باشد بیشتر میشود.

صحرا آواز میخواند

کلیه جهانگردان و مسافرانی که از شرق دیدن کرده‌اند میگویند«صحرا درسیده»و«شامگاه آوازمیخوانند» باین معنی که پس‌از غروب آفتاب و هنگام طلوع خورشید صدائی شبیه به نواختن «ارگ» یا«ویولن‌سل» از میان‌شن‌ها بگوش میرسد این مسئله نخست دارد و ساکنان‌شرق اقرقیا قبل‌ازاین‌پدیده عجیب‌آشنائی‌نداشتند تا‌توانستند کسی توانسته بود علت آن را پیدا کند و بگوید برای‌چه شن‌ها هر شامگاهان و یامدادان نوای موسیقی ساز میکنند .

تا اینکه « پروفسور میخائیل پتروف »استاد دانشگاه لنین‌گراد اخیرا نتیجه بررسی های خود را در این مورد انتشار داد و‌دانشمند شوروی میگوید فشرده شدن کریستال های «کوارتز» وبازشدن آنها در اثر تغییر درجه شدید حرارت این صداها رابوجود می آورد .

اوروور

دستگاه خودکار برای هماهنگی رنگها

بمنظور جلوگیری از ناهم‌آهنگی در رنگها ، بویژه‌در، معماری داخل ساختمان،برفسور اورینتل آلمانی دستگاهی به نام «کمپیوتور رنگها» ابداع نموده است . دستگاه نامبرده قبلا آزمیتکنها وکوداورنوها وافراد خصوصی‌میزاین نسبت‌هوشك رنگها رادرمورد رنك دیوار ، کاغذ دیواری ، پرده و مبل ارائه میسازد .

این «ارك رنگها» در حدود۵۰ هزار کمپین مختلف عرضه میدارد . روانشناسان بادآور میگردند که ، رنك کشاورزی ارزش تزیینی نیست بلکه در وضع روحی انسانها تاثیر دارد. مثلا افراد عصبانی و ناراحت بایدهیجگاه‌میل یا کاغذدیواری یا پارچه‌های سرخ رنك انتخاب کنند . به لوت رسیده که‌رنك سرخ موجب تهیج می‌گردد و فشار خون را بالا میبرد . و بالعکس، سبز و آبی و بنفش آرامش می‌بخشند .

« ت. آ. د »

یك پزشك برای ۵۳۹ آلمانی

بموجب آمار رسمی که هیاکون منتشر شده است ، تعداد پزشکان در آلمان فدرال طی سال گذشته ۳۷ درصد افزایش یافته و از ۸۵ هزار و ۵۳۴ نفر در سال ۱۹۶۰ به ۱۱۳۹ هزار و ۵۲۷ نفر در سال ۱۹۷۰ بالغ گردیده است . افزایش تعداد پزشکان در بیمارستانها ۲۱ درصد افزایش‌یافته است .تعداد پزشکان آزاد (مطبدار) از ۱۵ هزار نفر به ۲۰ هزار نفر رسیده است .

درحدود هزار و ۹۰۰پزشك در بخشهای اطلاعاتی ودهزیت مشغول بکار هستند . هرسال تعدادفارغ‌التحصیل پزشك فارغ‌التحصیل میشوند و خدمت دربیمارستان ها را آغاز می‌کنند . تعداد پزشکان خارجی در آلمان‌فدرال به ۶۸۰۰ نفر رسیده است .

بموجب آمار مذکور در حال حاضر یك پزشك برای هر ۵۳۹ آلمانی‌در دسترس میباشد.

گربه مغرور...

این گربه زیبا وبشمالی سیبدرنك که صاحبش چنین با غرور و افتخار به آن مینگرد جمله گربه هائی است که‌در نمایشگاه مخصوص گربه‌ها در لندن بمعرض نمایش گذاشته شد و خواهرانش بسیار یافت . بهایش‌بسیار بالاست اماصاحبش هرگز حاضر به‌فروش‌آن‌نیست. درحالیکه همه مطلع بودند این گربه زیبا‌برین‌گرای است که درنمایشگاه وجود داشته است .

« گاردین »

اطلاعات دختران وپسران یکشنبه‌ها منتشر میشود

آگهی تجدید مناقصه

موسسه تحقیقات منابع طبیعی تعداد ۲۵۰ شاخه سیری نمره ۵ و ۵۰۰ شاخه سیری نمره ٤ و ۱۰شاخه لوله نمره ۸ سیاه و۱۰۰ شاخه لوله نمره ٦ سیاه و نیز ۲۰۰ کیلو سیم کادوایزه نمره ۱۲ را از طریق مناقصه خریداری مینماید علاقمندانبایدبه شرکت دراین مناقصه میتوانند قبلا جهت دریافت شرایط و مشخصات مناقصه به دبیرخانه موسسه تحقیقات وافع‌درخیابان بلوار ایرانیت دوم ساختمان شماره ۳ وزارت منابع طبیعی مراجعه فرمایند پیشنهاد های رسیده تاساعت ۱۰ روز دوشنبه سوم اسفند ماه ٤۹ مورد قبول و در کمیسیون مناقصه که در ساعت ۱۱ همان روز تشکیل خواهد شد بازمیگردد . «الف ۱۹۸۹»

رئیس موسسه تحقیقات‌منابع طبیعی ـ پرویزمهرپارسا
آ ـ ۷۷۷۵۰

آگهی استخدام

مدرسه عالی مدیریت گیلان واقع در لاهیجان بکادر آموزشی در رشته‌های تخصصی زیر نیازمند است:

۱ـ ریاضیات وآمار. . . . . .
۲ـ اصول علم اقتصاد. . . . . .
۳ـ علوم اداری. . . . . .
٤ـ اصول مدیریت. . . . . .
۵ـ جامعه شناسی. . . . . .
٦ـ برنامه ریزی ماشین های الکترونیك. . . . . .

داوطلبان تدریس در رشته های فوق باید دارای درجه دکترا باقوق لیسانس بوده و تقاضای خودرا همراه با فتوکپی‌آخرین مدرك تحصیلی بعنوان رئیس مدرسه عالی لاهیجان ارسال دارند.

مدرسه عالی مدیریت گیلان
آ ـ ۴۳۸۲۱

CONCORDIA LINE کنکورد یالاین

سرویس سریع السیر
خط کشتیرانی کنکورد دیا
برنامه حرکت از نیویورك

حرکت ازنیویورك	ورود به بندرشاهپور
کشتی «کنکوردیافیورد» ۲۲ بهمن ۱۳۴۹	۲۰ اسفند ۱۳۴۹
کشتی «کنکوردیاتاج» ۱٤ اسفند ۱۳۴۹	۱٦ فروردین ۱۳۵۰
کشتی «کنکوردیاوایکینك» ۲۸ اسفند ۱۳۴۹	۳۰ فروردین ۱۳۵۰
کشتی «کنکوردیاتارك» ۱۳ فروردین ۱۳۵۰	۱۵ اردیبهشت ۱۳۵۰

برای کسب اطلاعات بیشتر به‌نمایندگی گل در ایران

شرکت‌سهامی
لوانت‌اکسپرس ترانسپورت (ایران)
تهران : خیابان‌سعدی شماره ٤٤۷ ـ تلفن ۳۰۵۳۱۳ ـ ۳۰٤۹۳۱
ویا شعبات این شرکت در
خرمشهر ـ خیابان فردوسی شماره ۱۹٤ تلفن ۲۸۱٤ ـ ۲۸۱۵ ـ ۳۹۳۵
تبریز ـ خیابان فردوسی تلفن ۲۳۷۰ ـ ٤۶۹۰
آبادان ـ شماره ۱٦ سان شایین بریم تلفن ۲۱۵۱

گشوده

از صاحب عکس بالا به نام حکمت‌الله دوروبش اهل حومه گیلان چند روز است خبری بست کسانی که از او اطلاعی دارند به تلفن شماره ۸۵۰۱٦۷ و یاتلفن ۸۳۸۳٤ اطلاع دهند.
آ ـ ۷۳۱٤٤

بزرگترین معجزه که در انتظار آن بودید بوقوع پیوست
افتتاح بزرگترین نمایشگاه
پلاستیک خوشچسب پدیده اعجاب انگیز صنایع آلمان
درهزاران طرح ورنگ متنوع وجالب برای دکوراسیون وانواع روکشهای تزئینی
پلاستیك ترانسپارت
برای روکش شیشه های ساختمان واتومبیل وانواع اشیاء ولوازم مختلف
نمایندگی ماه دین فرستاده و از آن بلیط قرعه‌کشی سفر مجانی باروپا را دریافت نمائید .
محل نمایشگاه تهران ـ لاله زارنو ـ جنب سینما کریستال نوشگاه اورانوس تلفن ۳۱۸۴۷۰
نماینده انحصاری دارایران . شرکت تضامنی طاهرگوراپی وپسر تلفن ۴۹۷۸٦

ازتهران وشهرستانها نمایندگان فعال می پذیریم

اخبار شهرستانها

معاون وزارت آبادانی و مسکن در مورد هجوم روستائیان بشهرهای بزرگ گفت :

ایجاد شهرهای کوچک، دردی دوا نمیکند!

اصلی مردم خوزستان است!

کمبود مسکن مشکل

حفاظت زمین ها

استاندار خوزستان اضافه کرد : مطلب دیگر تشخیص اجرائی واگذاری وعرصه به صاحبان اجباری است که مطابق قانون رفتار میشود .برای این منظور به شهرهای خوزستان کمیتهائی فرستاده شده وخوشبختانه کارآیی دردرفع اندیشمندی پیشرفت کرده است . امادر بقیه شهرها ماندهاوآزاد آبادان،خرمشهر باهمین باین مشکل مواجههستیم.باید ترتیبی رادرشود ریشه مسئله دیگرکه همیشه دامنهشود ،ماصاحبانشان بدانند وی آنها معامله کنند بیاوری کارهای ساختمانی آزمایشگاه وابمیکربنت.مساله دیگرکه همیشه شهرباپیها رفرماندارد،پا شیرداروپاوزاندارمریها باآن مواجه هستند،موضوع حفظ رحراست اراضی استان خوزستان است که بعلت عدم مردم دوستانی به شیر ونیروشیلات ، زمینهارا صرف می کنند و میآیندازبیرون . بنابراین نیز می بایست همیشه بالای سرایین زمینها باشند که تصرف نشود ، زیرا همیشه این خطرهست که تجاوز به اراضی مذکور صورت گیرد .اداراتی که مایل هستند زمینهارا بگیرند باید برای این مشکل لکی اساسی کرد .

این مطلب را آقای سالور استاندار خوزستان، درسینمار بوسای آبادانی مسکن کشور که در اهواز تشکیل شده است اظهارداشت .

دراین سمینار آقایان مجتبائی وپاکدامن معاونین وزارت آبادانی و مسکن حضور داشتند .

جواب مردم را چی بدهیم ؟

استاندار خوزستان اضافه کرد : شرکت های تعاونی مسکن تشکیل شده و کارگرانو کارمندان دراین شرکتها سهیم شده اند باین اینکه صاحب خانه شوند .

مقدمات خانه سازی آغاز شده ومردم حتی از بانکها وام گرفتند ، ولی مشکل اساسی آنها نداشتن زمین است . دراین میان شرکتهائی نیز آمده اند تشکیلاتی دادهاند تا برای مردم خانه بسازند بااقساط طویل المدت به مردم بفروشند .

دراین وسط زمین و کمبود آن برای مردم وشرکتها مسئله ای شده است که باید دراین سمینار رفع اندوشن شود .اگر مشکل این دستاز کارگران و کارمندان که شرکتهای تعاونی ومسکن تشکیل دادهاند ، حل میشود زمین دراختیار آنان قرارخواهد گرفت که در غیر این صورت بسیاری ازاستعدادهای اجرای تشکیل شرکت های تعاونی مسکن تشویق کنیم ودر موقع دادن زمین به آنها دچار اشکال شویم .

برای خلاص موضوع یارهاندهای ما بما مراجعه کردهاند ولی نمی دانیم جواب آنهارا چگونه بدهیم!

زمین های دولتی بشرکتهای تعاونی مسکن تا ۵۰ درصد و بموسسات خیریه تا ۹۰ درصد تخفیف داده میشود .

کمبود مسکن در خوزستان از مشکلات بزرگ است که گرانیگیر ماندهاست .روستائیان تراعرفته به شهرها هجوم آورند ودر کارخانجات سرگرم کار می شوند. درحالیکه از لحاظ خانه در مضیقه اند . کارمندانی که باستخدام دولت درمیآیند و پزشکانی که برای انجام وظیفه باهواز می آیند ، جائی برای سکونت ندارند وباید برای این مشکل لکی اساسی کرد .

این مسئله را آقای سالور استاندار خوزستان، درسینمار بوسای آبادانی مسکن کشور که در اهواز تشکیل شده است اظهارداشت .

دراین سمینار آقایان مجتبائی وپاکدامن معاونین وزارت آبادانی و مسکن حضور داشتند .

آقای سالور استاندار خوزستان

دولت نتوانسته کاری بکند !

استاندار خوزستان گفت دردهای که انجمن های ده فرانعلام کار های عمرانی درخواست مساعدت میکنند ، ما آبادانی و مسکن دادهاند . سهم خودرا پرداخت کرده اند نباید ، کشتی بدست ما بدهند و بعلت بودجه اینکارها به عقب بیفتد ...

دراین راه دولت نتوانسته نتوانسته سهم خودرابپردازد ولی به تعهدات خود عمل کند .

عدم هماهنگی

آقای سالور اضافه کرد :اتفاق افتاده که برای ایجاد مدرسه یادرمانگاهی آزمردم کمك می کنیم .اعتبار کافی برای احداث اینگونه مساجد نیز فراهم می شود .ولی برای احداث اینگونه مساجد اداره آبادانی ومسکن حاضربه تحویل زمین نمی شود یا اینکه زمین مربوطه قرارداده قیمت میخواهد که خارج از اختیار ماهی گذارد وشاید امکان آن نباشد که ما بتوانیم قیمت زمین را بپردازیم .

استاندار خوزستان درپایان سخنان خود ،ازرحمات وکوشش های شبانه روزی مدیر کل و مهندسین و کارکنان اداره کل آبادانی و مسکن خوزستان که برای پیشرفت امور عمرانی وآبادانی این استان مبذول میدارند تشکر کرد .

احداث شهرك کوچك

پس از سخنرانی آقای سالور ، آقای مجتبائی معاون اجرائی وزارت آبادانی و مسکن ضمن سخنانی هدفها وبرنامه های وزارت آبادانی و مسکن را تشریح کرد وگفت :تامین مسکن مخصوصا در شهرها ، بخش از سیاست وسیاست ما را تشکیل میدهد .برای این منظور باید بیشتر بسازیم .برای اینکار نیز ما در عمل حال میساندند، کار دیگری نمی تواند بکند ... حلا ، یکی از شهانشیان ، که خودرا روی تشك رسانده ، بلندشد میزند روی باسن شهریان شماره دو ! ... شاهریان شماره دو ، سوء هضمش باشد میگوید روی میزند ! ... حلا من باینکی از شاهنشیان چند کلمه صحبت میکنم :

ـ آقاشاهانی،میشنیدیاکشگیر!

ـ بنده شاهنشاهی هستم .

ـ پس چرا ! مدامید روی تشك کشتی ! ... بنده ورزش نمی خواهد ، ماهم پولش پولش کشیده شدیم روی تشك !!

ـ نظرتون درباره این مسابقه چیه؟

ـ نظرمون اینه که اگاهی سوءتفهم باید به مسئولین امور بکن وضعیتمان های ورزشی ولایت ما را درست کن که اینجوری نشه !

ـ خیلی متشکرم !

شنوندگان عزیز ، گزارش مستقیم بندر از مسابقات کشتی و بوکس خانمه می‌یابد ... !

آقای سالور استاندار خوزستان

اعدام زمین ها

مطلب دیگر تشخیص اجرائی واگذاری وعرصه به صاحبان اجباری است که مطابق قانون رفتار میشود .برای این منظور به شهرهای خوزستان کمیتهائی فرستاده شده وخوشبختانه کارآیی دردرفع اندیشمندی پیشرفت کرده است . امادر بقیه شهرها ماندهاوآزاد آبادان،خرمشهر باهمین باین مشکل مواجههستیم.باید ترتیبی رادرشود ریشه مسئله دیگرکه همیشه دامنهشود ،ماصاحبانشان بدانند وی آنها معامله کنند بیاوری کارهای ساختمانی آزمایشگاه وابمیکربنت.مساله دیگرکه همیشه شهرباپیها رفرماندارد،پا شیرداروپاوزاندارمریها باآن مواجه هستند،موضوع حفظ رحراست اراضی استان خوزستان است که بعلت عدم مردم دوستانی به شیر ونیروشیلات ، زمینهارا صرف می کنند و میآیندازبیرون . بنابراین نیز می بایست همیشه بالای سرایین زمینها باشند که تصرف نشود ، زیرا همیشه این خطرهست که تجاوز به اراضی مذکور صورت گیرد .اداراتی که مایل هستند زمینهارا بگیرند باید برای این مشکل لکی اساسی کرد .

این مطلب را آقای سالور استاندار خوزستان، درسینمار بوسای آبادانی مسکن کشور که در اهواز تشکیل شده است اظهارداشت .

دراین سمینار آقایان مجتبائی وپاکدامن معاونین وزارت آبادانی و مسکن حضور داشتند .

جواب مردم را چی بدهیم ؟

استاندار خوزستان اضافه کرد : شرکت های تعاونی مسکن تشکیل شده و کارگرانو کارمندان دراین شرکتها سهیم شده اند باین اینکه صاحب خانه شوند .

مقدمات خانه سازی آغاز شده ومردم حتی از بانکها وام گرفتند ، ولی مشکل اساسی آنها نداشتن زمین است . دراین میان شرکتهائی نیز آمده اند تشکیلاتی دادهاند تا برای مردم خانه بسازند بااقساط طویل المدت به مردم بفروشند .

دراین وسط زمین و کمبود آن برای مردم وشرکتها مسئله ای شده است که باید دراین سمینار رفع اندوشن شود .اگر مشکل این دستاز کارگران و کارمندان که شرکتهای تعاونی ومسکن تشکیل دادهاند ، حل میشود زمین دراختیار آنان قرارخواهد گرفت که در غیر این صورت بسیاری استعدادهای اجرای تشکیل شرکت های تعاونی مسکن تشویق کنیم ودر موقع دادن زمین به آنها دچار اشکال شویم .

برای خلاص موضوع یارهاندهای ما بما مراجعه کردهاند ولی نمی دانیم جواب آنهارا چگونه بدهیم!

ساختمان شرکت فرش بیجار

۷ ساعت در آتش میسوخت !

ساعت یك بامداد دیروز درمحل ساختمان شرکت فرش بیجار ، آتش سوزی شدیدی رخ داد و خسارت فراوانی ببار آمد . بامدادیکی از کارگران متوجه آتش سوزی شد ، بامدادیکی از شهروندان آتش نشانی ،شهرسانی و آتشنشانی بیجار ، پس از ۷ ساعت تلاش موفق به اطفاء حریق شدند . علت حریق و خسارات وارده معلوم نشده است. در حال حاضر تعداد زیادی ازفرش های نیمه سوخته ، در وسط خیابان روبهم انباشته شده است .

فرماندار شهسوار از استانداری کسب تکلیف کرد!

انجمن شهرستان شهسوار ، عوارض مرکبات را هرتن ۲۰ ریال تعیین کرده ولی انجمنهای شهر تابعه شهسوار با ۲۵۰ ریال موافقند .

برسر تعیین عوارض مرکبات بین انجمنهای شهر وشهرداری های تابعه شهسوار و انجمن شهرستان شهسوار ، اختلاف بوجود آمده .

بفرمانداری میگویند : باینکه انجمن شهرستان شهسوار ، دریافت عوارض را از پدهداران شهسوار که در این چشمه ، حضور داشت ، این تصمیم را غیرعادلانه دانست و به تصمیم اعضای کمسیون اعتراض کرد. هرتکار بازنشسوارگزارش داد : انجمن شهرستان شهسوار در جلسه اخیر خود که درمحل فرمانداری این شهرستان تشکیل داد ، تصمیم جلسه مشترك شهرداران و نمایندگان انجمن شهر شهسوار و رامسرراقانونی نداسته و به تصمیم آن شدیدا اعتراض کرد .

انجمن شهرستان شهسوار ، دریافت عوارض را از پدهداران غیر عادلانه دانسته و درپیامات ارسالی از تنی دوستوپنجهزار ریال پنج ریال دریافت میکند ، در حالیکه شهرداری رامسر ، تنها ۲۵۰ ریال عوارض میگیرد ، وانجمن های شهر مناطق مذکور ، معتقدند عوارض به عدلا از پدهداران دریافت میشود ، عدلاوبه‌ماست! حال اینکه اعضای انجمن شهرستان شهسوار نسبت به این موضوع ، اعتراض دارند. ورود این اختلاف ، موجب شد که فرماندار شهسوار رسما از استانداری مازندران کسب تکلیف کند .

بهمین منظور جلسه ای باحضور آقای نیوی فرماندار شهسوار ، آقای پرومند نماینده اعزامی استانداری مازندران بخشهسوار و شهرداران تابعه و شهرداری شهسوار و رامسرو دفتر کار آقای نیوی تشکیل شد . دراین جلسه اکثریت شرکت کنندگان تائید کردند که باید از هرتن محصول ۲۰ ریال عوارض دریافت شود!

یکصد تن تنباکو

درشاهرود از کشاورزان خریداری شد

دخانیات شهرستان شاهرود مقدار یکصد تن محصول تنباکوی کشاورزان خواهرطوران و پیارچمنه را خریداری کرد و مبلغ دویلیون هفتصد هزاریال بهای آنرا به صاحبان تنباکوها پرداخت نمود .

گزارش خبرنگار ما در شاهرود حاکیست : در تحقیقاتی که توسط کارشناسان مربوطه صورت گرفته تنباکوهای خریداری‌شده از جمله مرغوبترین تنباکوها شناخته شده است . بعلت کیفیت خوب کشت تنباکو مناسفانه از چندین سال قبل سطح زیر کشت تنباکو دراین دوشهرستان روبه کاهش قابل توجهی میباشد . کاهش یافته و کشاورزان کمتر به کشت آن دست میزنند .

یکی از کشاورزان منطقه شهرستان درباره این موضوع به خبرنگار ما گفت : محصول تنباکو دراین منطقه خواهرطوران و دیارچمنه یکی از منابع مهم درآمد کشاورزان بشمار میرود و مسئولین امور میتوانند با فراهم کردن شرایط مناسب به پیشرفت وضع کشاورزان چندان تمایلی به افزایش کشت تنباکو ندارند .

مردی در سینما مار رها کرد !

پریشب جوانی بنام داحمد نعمت» که تعدادی مار درون جعبه‌ای پنهان نموده و بسینما پردیدوز ، در سینما جهت نمایش فیلم به اصرار یکی ازدوستانش بدون خرید و گشتن و در نتیجه یکی از مارها از جعبه بیرون شد . مامورین کلانتری بخش یك مشهد پس از اطلاع از جریان ، در سینما حضور یافته و پس از برقراری نظم ، مار را گرفته و دوباره درجعبه گذاشتند.واحمد» را بکلانتری بردند . احمدیه شورای داوری معرفی شد . و شورایداوری وی را به یکروز حبس قابل خرید محکوم کرد!

شهرداری شاهرود گوشت میفروشد

گوشت گوسفند کیلوئی ۹ ریال گران شد .

کمیسیون تعیین نرخ سرپرداری منطقه شاهرود ، گوشت گوسفند را کیلوئی ۹ ریال افزایش داد و چون قصابهای شاهرود (باستثنای یك نفر) از فروش گوشت بالنرخ تعیین شده خودداری کردند ، شهرداری شاهرود بفروشات انجمن شهر ، خودداسا کشتار گوسفند ، گاو ،گوساله و غیره پرداخته و در تیمب بوجود آمده به شهرداری اقدام به فروش گوشت نمود .

خبرنگار مادر شاهرود گزارش داد : با اینکه گوشت گوسفند از کیلوئی ۹۰ ریال به ۹۸ ریال افزایش یافته است ، برخلاف ده روز گذشته گوشت نظیر گالی در شاهرود موجود است واهالی شهر برای فراهم کردن گوشت مصرفی با شهرداری همکاری میکنند .

مصرف گوشت در شاهرود روزانه دوتن وبالغبد کیلو است .

تلویزیون مدار بسته

درداشگاه مشهد نصب میشود

در آینده نزدیك یك دستگاه تلویزیون مداربسته دردانشگاه مشهد بکار میافتد ، این تلویزیون در امر آموزش دانشجویان استفاده میشود .

آقای دکتر فریاررزیس دانشگاه مشهد ضمن اظهار مطالب بالا بخبرنگار مادر مشهد گفت تنباکو داخل سالن جموعهاطاقدوبیچ نفر از جوانان گلبیکرده در داخل و خارج کشور برای تدریس در دانشگاه مشهد استخدام شده و علاوه بران ۱۵ معلم خارجی نیز به هیئت علمی دانشگاه مشهد افزوده شدند . وی افزود : در سال آینده دانشگاه ایرانشناسدایا با شرکت پزرگترین دانشمندان ایرانشناس در دانشگاه مشهد برگزار میگردد .

اولین کشتی مسافری ایران

بندر خرمشهر را بقصد کویت ترك کرد

نخستین کشتی مسافری ایران بنام «آریاپارس» بندر خرمشهر به سوی کویت ترك کرد . آقایان حمید موسویان مدیر عامل کشتیرانی ایران وسیاوشیخی رئیس اداره امور این کشتی‌ها باکشتی مسافری «آریاپارس» به کویت عزیمت کردند . بنوشته خبرنگار ما در خرمشهر ، کشتی مسافری آریاپارس برای نخستین بار به کویت عزیمت کرده‌اند مشترك شوروداران و نمایندگان انجمن شهر شوراو رامسرراقانونی کشتی‌سازی شده و در خطوط خرمشهر ـ کویت و بحرین

تقاضای کاغذ

خواستگار برای کامبیز خان

«کامبیز خان» جوان تازه بدوران رسیده‌ساکن کشور شاهرود تبریز که بوهیاهوی بسیار کثیف است . ازطرف پدر وپدر بزرگ ، این دل از جوان دیگری بنام «بیرو» ، در تبریز رسما بخواستگاری پدرش را دادند گرفته‌اند . آقای دکتر فریاررزیس دانشگاه مشهد ضمن اظهار مطالب بالا بخبرنگار مادر مشهد گفت تنباکو بخبرنگار مادر مشهد گفت بدو وتی‌جریان موضوع وخاصلحقیق بعمل آمده شد ، پدر وپدار دختر بیرو ، با تصمیم گیری ، با قطع رابطه دختر داریم آنهم ۲ سال پیش من ندارد و دختر در بخشنده خانه با نیست در همین حال ۱۵ نفر خارجی نیز به هیئت تدریس دانشگاه مشهد افزوده شدند . وی افزود : در سال آینده دانشگاه ایرانشناسدایا با شرکت بزرگترین دانشمندان ایرانشناس در دانشگاه مشهد برگزار میگردد .

قصابها دست از کار کشیدند واز دیروز

شهرداری شاهرود گوشت میفروشد

گوشت گوسفند کیلوئی ۹ ریال گران شد .

کمیسیون تعیین نرخ سرپرداری منطقه شاهرود ، گوشت گوسفند را کیلوئی ۹ ریال افزایش داد و چون قصابهای شاهرود (باستثنای یك نفر) از فروش گوشت بالنرخ تعیین شده خودداری کردند ، شهرداری شاهرود بفروشات انجمن شهر ، خودداسا کشتار گوسفند ، گاو ،گوساله و غیره پرداخته و در تیمب بوجود آمده به شهرداری اقدام به فروش گوشت نمود .

گزارش خبرنگار مادر شاهرود گزارش داد : با اینکه گوشت گوسفند از کیلوئی ۹۰ ریال به ۹۸ ریال افزایش یافته است ، برخلاف ده روز گذشته گوشت نظیر گالی در شاهرود موجود است واهالی شهر برای فراهم کردن گوشت مصرفی با شهرداری همکاری میکنند .

مصرف گوشت در شاهرود روزانه دوتن وبالغبد کیلو است .

برای رفع اختلافی که برسرعوارض مرکبات بوجود آمده

فرماندار شهسوار از استانداری کسب تکلیف کرد!

انجمن شهرستان شهسوار ، عوارض مرکبات را هرتن ۲۰ ریال تعیین کرده ولی انجمنهای شهر تابعه شهسوار با ۲۵۰ ریال موافقند .

برسر تعیین عوارض مرکبات بین انجمنهای شهر وشهرداری های تابعه شهسوار و انجمن شهرستان شهسوار ، اختلاف بوجود آمده .

بفرمانداری میگویند : باینکه انجمن شهرستان شهسوار ، دریافت عوارض را از پدهداران شهسوار که در این چشمه ، حضور داشت ، این تصمیم را غیرعادلانه دانسته و به تصمیم اعضای کمسیون اعتراض کرد. هرتکار بازنشسوارگزارش داد : انجمن شهرستان شهسوار در جلسه اخیر خود که درمحل فرمانداری این شهرستان تشکیل داد ، تصمیم جلسه مشترك شهرداران و نمایندگان انجمن شهر شهسوار و رامسرراقانونی نداسته و به تصمیم آن شدیدا اعتراض کرد .

انجمن شهرستان شهسوار ، دریافت عوارض را از پدهداران غیر عادلانه دانسته و درپیامات ارسالی از تنی دوستوپنجهزار ریال پنج ریال دریافت میکند ، در حالیکه شهرداری رامسر ، تنها ۲۵۰ ریال عوارض میگیرد ، وانجمن های شهر مناطق مذکور ، معتقدند عوارض به عدلا از پدهداران دریافت میشود ، عدلاوبه‌ماست! حال اینکه اعضای انجمن شهرستان شهسوار نسبت به این موضوع ، اعتراض دارند. ورود این اختلاف ، موجب شد که فرماندار شهسوار رسما از استانداری مازندران کسب تکلیف کند .

بهمین منظور جلسه ای باحضور آقای نیوی فرماندار شهسوار ، آقای پرومند نماینده اعزامی استانداری مازندران بخشهسوار و شهرداران تابعه و شهرداری شهسوار و رامسرو دفتر کار آقای نیوی تشکیل شد . دراین جلسه اکثریت شرکت کنندگان تائید کردند که باید از هرتن محصول ۲۰ ریال عوارض دریافت شود!

دنیای ورزش

امروز منتشر شد

سوغات ولایات

سوغات: هادی خرسندی

در مسابقات ورزشی ، تماشاچیان ، همیشه نقشی حساس و موثر دارند ، وانها هستند که باتشویق های مثبت و منفی ، پیهوزی تیم مورد علاقه خود کمك می کنند ، وباید میکشند ، وحتی بود میزنند تاتیم مورد نظرشان تشویق شود ، اما هرکز دیده نشده که تماشاچیان یکی از مسابقات را بسابقه بوکس، بسابقه بوکس، بنغع قهرمان،محبوب ، وبضرر حریفش ، وارد میدان شوند و بپیروزی یکی از ورزشکاران کمك کنند ، اما عکسی که درستاندهخصوص سوغاتهی از ولایت کنکاور فرستاده شده ، بین احساسات یك تماشاچی ایرانی است ، وملاحظه میفرمائید که یکیاز تماشاچیان و متوقین ، در پارك فرست کشی به قهرمان کشتی ، حریفش راسرنوشه وی کرده ، چنانچه تماشاچی مزبور هوکو را بهتنم شمرده ، ویرای کمك بهقهرمانشدن حریف ، بایستیهوردهبه حمایتهای قلبی ، باشدت بیشتری ادامه و حالا نزن کی بزن !

چنین مسابقه‌ای تا کنون در هیچ کجای دنیا ، نظیر نداشته ، درحرفی سابقات ورزشی ، تا کنون ، هیچ تماشاگری بستقبا در مسابقه دخالت نکرده !

مسلمان سوغاتچی ، کاملا بحق ورزشی معروف ایرانی تهیه دیرهاز او این مسابقه بولایت کنکاور فرستاده ، ایرانیها توجه خوانندگان عزیز را به گزارش مستقیم کوبنده ورزشی جلب می کند .

شنوندگان عزیز ! ... من از سالن دبیرستان این مسابقه کنکاور صحبت می‌کنم (در اینجا کوبنده ورزشی چند سرفه می‌کندوادامه میدهدشنوندگان عزیز ، من ازسالن دبیرستان این مسابقه کنکاور سرفه می کنم ... !! هوای اینجا خیلی کثیف است ... !! (دوباره سرفه)

شنوندگان عزیز ! ... الان است دوبوم سوپرمك نفری دبیرستان این مسابقه ، ممنو از جمعیت است ... هل کنون ... ! ... ببخشید ... من ... اهان ... ببین دوتن از فوتبالیست کنکاور ... ! ... آهان ... ببخشید ... بین دوتن از کش ... تی تیران کنکاور انجام می شود .

... وسط سالن باشد تشکیل می گردد اند گویا چون سالن ورزشی تجهیزات کافی نداشته ، وبعلت ، یکی از اهالی تشك ، وامرنوشه ، یکی دیگر ، چنانچه وسطسالن ، آهان ... صدای صوت بلند میشود ، دوقهرمان بجان هم می‌افتند ... داور دخالت می کند ، میگوید من سوت زدم سوت پایسان سر چهارپره بود که صدایش آنایتها آمد ... قهرمانان بدهان داور است ... حلا ... داور لب هایش را غنچه می‌کند و سوت میزند ! ... داور سوتش را قطع می کند ... می گوید بیخشید ، اشتباه سوت زدم ... حلا ، داور یك سوت سوتك از جیبش در می‌آورد و شروع می‌کند به سوت زدن ...

درمسابقه کشتی، یکی از تماشاچیان برنده شد

جدول کلمات متقاطع

شماره ۴۹۵۴

افقی :

۱ـ خطیب مشهور زیردست دوره‌انقلاب فرانسه ـ شکیبا ـ بزرگ‌ـ پردهدرپدن درختان ـ سرم گنجه ـ عاشق ۲ ـ میوه پیشش ـ توفان وموج دریا ـ گاهی بلندو گاهی کوتاهش ـ بوشدنه‌ـ ازشناسنامه ـ پسیار تنبه کنند ـ سیاه شدن ـ گوش تو ـ دادن ـ ۵ ـ تصدیق اینایانی ـ یکی از پسران ارامون‌ارفیود ـ علیه عباسی ـ مایع فرار ـ دل‌آزار کسی ۶ ـ نفر دوم ـ تنسه پسیار ـ سیماست ـ وحل‌جنداپی نداردا ـ توشیه و باز سفر ـ ۷ ـ گلخن حمام ـ یکی از مجلسین ـ رابحه ـ ایتم زمین پسیار دارد ۸ ـ گاهی میپردازند ـ سرگشته ـ وقتی که اوحادی در طول ـ در کارگاه نجاری بکار آید ـ سوارپش ـ بولا ـ دولا میپیاشانند ـ آنچه در خاطر ماند ۱۱ ـ عدوبیست میوه خوبروپان ـ سوغات قم ۱۲ ـ کنارش غذاپیست ـ ۱۳ ـ باز نیفته ـ در آب حل کند ـ به دنی بچه میشود ! ۱۴ ـ از نوازندگان پسر ـ پرست می کنند تا سرگرمی جالبی‌برای بچه مدرسه‌پی باشد ـ جای مرکب ۱۴ ـ افسار و دهنه ـ شخص امین در نگاهداریشان ـ سخت کوش است ـ شانه ـ وظیفه میرفتنی داشته ۱۵ ـ ۱۶ ـ بخش بلند قامت و قوی هیکل کوبند ـ با همه‌پارچی گاهی باآسمان میخورد ـ عبودی :

۱ ـ باغمبارت مجلس شورای ملی ـ کمینه و از کار افتاده ۲ ـ روشن و درخشان کردن ـ بی‌گمان خوش را رخنه‌اند ـ ۳ ـ بزرگ و قدیمی ۴ ـ جایگاه ـ عملی در قضایاتان ـ وقتی که واحدی در طول ـ در کارگاه نجاری بکار آید ـ بتدیار ـ ۶ ـ تولا ـ دولا میپیاشانند ـ آنچه در خاطر ماند ۷ ـ عدوبیست میوه خوبروپان ـ سوغات قم ۸ ـ کنارش غذاپیست ـ ۱۰ ـ گرایه باکاراه‌ای او ـ آنکه تنسه کنند ـ وقتی غلدارش خواندند ۷ ـ امر جستجو کردن می‌کند ـ آزاد و رها ـ تنها و بی‌همتا ـ برآمدگی پوست بدن ۱۲ ـ جانور شناسی ـ یکی از پسران پسنداداران ـ پیرزنی ـ پرسیاه فرمانده ـ ۱۳ ـ واحد چهاریا ـ از مار های خطرناك ایران ـ ۱۴ ـ کوتاه عمر تلویزیونی ـ زود گذر ۱۰ ـ زودی پارچه باشد ـ به شخص زیرك و با هوش گویند ۱۱ ـ مثل و مانند ـ گناهی به گردنش افتاده ـ خانه ـ ۱۲ ـ ملایات کردن ـ چین و بازار پر ازدحام ـ ۱۳ ـ خاتون باشتی است ۱۴ ـ از خاتونان حفظ کند ـ آنچه در زمانی که واحد کار مرتبه‌ای ـ ۱۵ ـ بی‌گناهی خود به رامراست گزارنده ـ آکنون وامدیدنکران بیگناهان ـ ۱۶ ـ آیه قرآن ـ گیرد ـ توی امتحان‌ریاضی ـ سحر

حل جدول شماره ۴۹۵۴

اطراف در بیراهه لحظه‌ها...

از : مهناز آذرنیا

انتقاد

هفته گذشته خبر خوش کنی جوانی را خواندیم که بخاطر عدم موفقیت درحرفه هنرپیشگی دست به انتحار زده بود . بوجب این خبر جوان بیست‌وچند سالهای بعداز آنکه سالها در محوطه استودیو های فیلمبرداری دویده و برای کسب کننده و کارگردان لوزی (ایفاکن) کرده بود بالاخره هشتادمی که آگاه مشود صاحبان استودیو ها به هرقیمت‌چندان توجهی ندارند اقدام به انتحار میکند .

بخاطرم میآید که سال گذشته مجله آمریکائی «تایم» بجای آنکه مطابق معمول سرمقاله برای کوچك ترین ژنتل ، زیرا اختیار رقم نمی آمد ، تیتر خبر عمده را هرگز خودی از نیروی کشتی و زندگی افراد دیگر اجتماعی عناصروعوامل موجود مانع داشتن لیروی موجود حیات میکند موجود اجتماعی و اقتصادی سالها زندگی خود را وقف پاندولی در استودیو های فیلمبرداری کند و بعد از چندین سال بشعبد میهترین شیوهای زندگی خودرا به مفت باخته است و از فرط ناچیزی ! خوشی را بکند !

در یك جامعه ، هر اندازه طبقه متوسط ، در بازشناختن ارزش های واقعی و بهره ـ گرفتن از خاصیت‌هاوجودی خود ، با حسن تشخیص و حسن تدبیر بیشتری عمل کند، بیمان نیست آهنك توسعه و ترقی و پیشرفت جامعه سریعتر خواهد بود و بعکس ، هرچه نیرو طبقه بیشتری ـ مخصوصا از طبقه جوان ـ در جهت تلاشها و اقدامات عاری از بهره ـ هدر بگذارد قافله شود ـ تنگی قافله میفزاید . اگرچه‌اگر تشخیص تمیزهای که دنیا دنیای مثبت بینی و مثبت اندیشی و تلاش و کوشش و زندگی خودرا به پای این لیروی انسانی گیاه میکند باز عاری از هیچ حرف نداردکه خواندنیی، به قصد و عمد، فرزند خود را درین بیراهه لحظه ها سوق دهند.

احتمال میرود چین به ژاپن اعلان جنگ بدهد

چهل سال قبل در همین روز

زنو ـ خبرداخیر به تصمیم دولت‌چین مبنی بر اعلان جنگ به ژاپون مقایسه در ذنو صدداکرد، رابیرت های‌خصوصی که از شانگهای و شانکن خاصل شده میرساند که چنین‌تصمیمی از مقدورات چین اتخاذ گردیده‌است. هنوز معلوم نیست که این تصمیم بیه کمیتی چرا گذاشته شود زیرا اخیرا انگلیس و امریکا با جدیت مشغول اقدام بتشکیل یك صف عمومی مغلل نگردد و شورای جامعه ملل تصمیم گرفته است فاندنگان دولی‌ای نمایندهی شانگهی‌ها دارد برای اینکه کمیته‌ای تشکیل‌دهند تا رایزنی‌احوالی بوقایع شانگهی‌ها بدهند.

افشاءات در داخل شانگهای

قوای ژاپونی برای تصرف ایستگاه شمالی خطآهن ازطرف قوای چینی‌غیب دانند شوطی‌انتظارمیبرد کهپس‌زورود قوای امدادیه ژاپونهها مسجدا جنگ تعرضی شروع شود . تشك در محله چینی هاازطنطنه اتمامدارد . خانه های متعدد طعمه حریق شده و صدها مقتول و مجروح زیرخرابه‌خانه‌ها مانده‌اند.یك جهاز جنگی و چهار جهاز مخرب وارد بندر شدند ، بطوریکه فعلا جهازفرود جهاز جنگی ژاپون در خانه‌های لنگر خانه‌خانه ، هزاران قوای چینی در قسمت بین‌المللی شهر توقف دارند و در میادین شهر مسلح گزیده‌اند .

احتمال‌میرود ژاپونها شهرنشانگهی را با هایزه مورد تعرض قرار دهند .

خطاب چیانکایشك به قشون چین

چیان‌کایشك

نانکن ـ مارشال چیانکایشك به مجددا بست فرماندهی کل قوای چین برقرار گردیده بتلیغاتیه آنتنین به عنوان قشون عالی‌ترین فرمانده کل قوای چین ، یکی ازچهارنشروع بامبارات شهر نموده و چیانکایشك فرمانده کل‌قوای چین قوای زیادی در حوالی شهرنانکن جمع‌آوری نموده ، متجاوز از سی‌هزار سرباز ملکقوی مجرب از (هونان) بطرف نانکن حرکت نموده و از سوی دیگر دولت انگلیس به کمك قوای ژاپونی هزاران انگلیسی که در شانگهای هستند اعزام میدارد .

سفیر کبیر ژاپون نزد کاراخان

از مسکو اطلاع میدهند که کوکی ـ هیراوسنفیر کبیرژاپون‌نزدمسکودیرکاراخان ، شانگهای‌کمیسر امورخارجه حاضر شده و مراتب زیر را اظهار داده‌است: شانگهای‌ها،شانگهی‌ها،هزاران قوای چینی در کنار خابرباد بوده تعرض‌ناپذیر در آنجا کاراخان ، ژاپون‌اعزام‌کند وعاتاعزام شنوم‌زیور عقد حفظ جان ومال اتباع‌ژاپون‌بهیچ خاریس‌ستودوات کهاین دولت‌هیچ قصد ندارد. مناسبات بین‌المللی داده شود و امبدوارند امریکا وانگلیس پااین نقشه موافقت کنند تادر این‌صورت شانگهای بصورت دانشبك آسیای شرقی درآید .

تمرکزقوادر نانکزو بمباران

شانگهای ـ اهالی محلاتی که جنك در آنجا مشود به محلات خارجی‌ها فرار میکنندزیرانانکزکه‌ازطرف دولت‌چین تخلیه شده حکومت نظامی برقرار شده ودر مقابل شهر نانکن چندین فروند جهازات جنگی ژاپونی لنگر انداخته‌اند و یکی ازجهازاتشروع بامبارات شهر نموده و چیانکایشك فرمانده کل‌قوای چین قوای زیادی در حوالی شهرنانکن جمع‌آوری نموده ، متجاوز از سی‌هزار سرباز ملکقوی مجرب از (هونان) بطرف نانکن حرکت نموده و از سوی دیگر دولت انگلیس به کمك قوای ژاپونی برای جهازات انگلیسی که در شانگهای هستند اعزام میدارد .

زاپون جامعه ملل را تهدید میکند

توکیو ـ وزارت خارجه ژاپون اعلام میکند که اگر جامعه ملل بخواهد مواد ۱۰ و ۱۵ اساسنامه جمعیاز بموقع اجرا بگذارد ژاپون از عضویت آن استعفا میدهد .محافل ژاپونی معتقدند که‌لااقل مدت قلیلی پشتگیری صورت بین‌المللی داده شود و امبدوارند امریکا وانگلیس پااین نقشه موافقت کنند تادر این‌صورت شانگهای بصورت دانشبك آسیای شرقی درآید .

تمرکزقوادر نانکزو بمباران

شانگهای ـ اهالی محلاتی که جنك در آنجا مشود به محلات خارجی‌ها فرار میکنندزیرانانکزکه‌ازطرف دولت‌چین تخلیه شده حکومت نظامی برقرار شده ودر مقابل شهر نانکن چندین فروند جهازات جنگی ژاپونی لنگر انداخته‌اند و یکی ازجهازاتشروع بامبارات شهر نموده و چیانکایشك فرمانده کل‌قوای چین قوای زیادی در حوالی شهرنانکن جمع‌آوری نموده ، متجاوز از سی‌هزار سرباز ملکقوی مجرب از (هونان) بطرف نانکن حرکت نموده و از سوی دیگر دولت انگلیس به کمك قوای ژاپونی برای جهازات انگلیسی که در شانگهای هستند اعزام میدارد .

سفیر کبیر ژاپون نزد کاراخان

از مسکو اطلاع میدهند که کوکی ـ هیراوسنفیر کبیرژاپون‌نزدمسکودیرکاراخان ، شانگهای‌کمیسر امورخارجه حاضر شده و مراتب زیر را اظهار داده‌است: شانگهای‌ها،شانگهی‌ها،هزاران قوای چینی در کنار خابرباد بوده تعرض‌ناپذیر در آنجا

از گرمسار تا مشهد

درهمیریکه راه کرات آسمانی صاف و هموار شده و مظاهر پیشرفت‌وانقلاب همهجانبه در تمام شئون کشور بصورت بارز و چشم‌گیری بنمایش و جلوه‌گر

نیازمندیها

تلفنهای ۳۱۱۲۲۰ـ۳۱۱۲۲۴

آگهی تلفنی
درصفحه نیازمندیها
با تلفن
۳۱۱۲۳۱
پذیرفته میشود

پرده کرکره
تابان
نیروی هوائی ـ سی
متری ولنوف ایستگاه
مسجد
تلفن ۷۹۵۰۱۳

الـــفـــبـــائـــیـــه

خرید

بازرگانی کیهان
تلفن ۸۲۲۷۷۶
خریدار نقدی همه رقم
فرش کهنه و نو جهت
صادرات و فروش میدان
۲۵ شهریور

فروش طومی ۷۵۹۰۲۹
ارضیهای کهنه و نوسنگین
قیمت شما را جهت
صادرات از سایرین بهتر
خریداری مینماید .

فروشگاه مشرق ۶۹۲۹۲۲
خریدارقالی و قالیچه نو
وکهنه ولوازم منزل پخیل
نفتی ویوریتی و اشیاء
قدیمی و فروش بانک
کارشناسی .

فروشگاه استار ۶۶۴۰۲۰
خرید پخال برقی و
نفتی تلویزیون چاق گاز
وکلیه لوازم منزل بقیمت
عادلانه شماره ۵ راه پیروز

لباسشوئی برقی تلفن ۶۲۱۴۲۱
همه نوع فرشهای کهنه خریداریم
و همه رقم فرش نو موجود سعی
باشد فرشهای کهنه را بفروشید
میشود پخال و لباسشوئی
ایده نیمه جنب پاتاک ملی
پرسنا ید

فروشگاه آسیا ۶۱۲۸۳۲
خریدار پخچال تلویزیون
فرش وسایر لوازم منزل
بقیمت عادلانه خیابان شاه

فروشگاه ایران فرش
تلفن ۷۷۴۹۲۲
کلیه موارد فرش قیمت مبلغ
باشد بیشتر از سایرین نقد
خریداریم

فروشگاه خالقی
تلفن ۳۵۲۰۹۰
خریدار پخال تلویزیون
لوازم منزل شما را خریداریم

فروشگاه فرش فروردین
تلفن ۶۱۱۶۵۵ و ۴۳۰۸۵۰
خریدار فرش کهنه و نو

فروشگاه تهران کالا
خریدار هر نوع فرش نو
وکهنه و لوازم ۶۹۲۲۶۳

فرش خواجه نصیر ۷۲۶۹۰
خریدار پخال و لباسشوئی
تلفن کهنه و نو جهت صادرات

فروشگاه آرمان تلفن ۶۹۱۲۲۴
خریدار پخچال برقی و نفتی و
تلویزیون قالی و قالیچه

فروشگاه بختیاری تلفن ۷۵۹۳۲۹
بهترین خریدار کلیه لوازم منزل

خریدار وفروی پخچال
های نفتی تلفن ۴۹۳۹۳۳

فرش رضوی ۸۲۵۸۰۰
فروشی مو و کهنه خریداریم

فروش دست اول
تلفن ۷۱۹۹۸۰

تلویزیون
باقساط ماهی ۱۰۰ تومان
با آنتن مجانی
تلفن ۴۷۷۷۱۰
فروش دست دوم
لباس خارجی دست اول ودوم
به قیمت نازلترکه فروش میرسد
لوازم آرایش موجود است تلفن
۵۵۸۹۱۱

حراج درمزون لاله
پالتو سرمه میناکو و همه
نوع لباسهای خارجی وایرانی
دست اول و دوم بقیمت ارزان
حراج میشود همه نوع بعداز
ظهرها واله فرآیدا ساختمانهای
باغ رشمی لاین شرقی شماره
۷۴ تلفن ۹۳۲۷۱۹
۱ـ۶ ۹۱۲۵

تلویزیون شاوبلورنس
۲۵ اینچ میله فروش ۸۸۳۵۰۱
آ ـ ۹۱۴۲

مبل ودکوراسیون
پرده نوری ارجمند ۲۱۲۲۷۰
پرداخت قسط
پرداخت قسط
پرداخت قسط

پرسپولیس، پاس، عقاب تیمهای پیروز دومین روز

جمعه شانزدهم بهمن ، استادیوم امجدیه ، دیدار کشتی تیم ملی عقاب و راه‌آهن ، تماشاگر بیش از پنج هزار نفر ، داور ابوالقاسم حاج ابواحسن ، کمک‌داوران حسین سلیم ، ابادی و مهدی مجتهد ، نتیجه وقت اول و پایان وقت ۰=۱ بسود عقاب، تنها گل بازی در دقیقه ۲۷ بوسیله‌ابریز اسماعیلی برای عقاب ، بازیکنان دو تیم:

عقاب : اکبر افتخاری (دروازه‌بان) ، منصور ضرابی ، خسرو صلح طلب ، احمد رحیمی ، مصطفی غرب (قایمی) کرم ـ لیرو (جاوید چهانگیری) ، حمید امینی ـ خواه ، محمد عمرانوسفیه زاده ، حسین پاوجانلو ، فریبرز اسماعیلی،غلام واقعخواه، اکبر افتخاری.

راه‌آهن :حسین راغبر ، بعدا کبر گرازی ، دروازه‌بان ، ، مسعود آذری ، محمد حاجی ازادان ، عباس غاب نوست ، رحول یوزباره ، خسرو فرقانی ، حسن مرادی، محمود رضا ، واعین کرمانی (محمد اسحق زاده) ،حسین هیمت جوان ، جعفر علی‌نیان ، فرهنگ صادقپور (عباس نوین روزگار).

عقاب نیز در دومین هفته مسابقات فوتبال قهرمانی باشگاه های تهران اتقام خویشست مثل پیشی خودرا در برابر نیروهاسه آهن به ۳=۱ مغلوب شده بود گرفت و این بار ۰=۱ موفق به شکست این تیم گردید. این دومین شکست پیاپی راه‌آهن طی دو هفته تحت مسابقات بود.

عقاب نیز به لست آنیه که در دیدار تحت این تیم در پارپیهای بشکفانی این فصل ، بوز یکشنبه برابر تیم دوبیه‌ورسیه چهره‌ای برتر و ، ، ، ، این تغییر مقارن همکاری عقابیها در دیدار با راه‌آهن واقعا قابل توجه بود وگلی راهم که در دقیقه ۲۷ به ثمر رساندند در حقیقت حاصل تلاش هر چهار نفره خط حمله این تیم بود.لیکن برتری عقاب با این شکل تقریبا اتفاقیه بود اتفاقا لیاقت در تیمه اول که تیم به ثمر نرسید تاحدی این تیم نزول داشت ، خصوصا این که بخاطر یك گل برتری خود تاحدی نیز دراندیشه حفظ این برتری بودند.

شکست مجدد راه‌آهن

در خوش راه‌آهن غیرعم نش کمتر دقیقه ۲۷ از تست داده هرگز در اندیشه دفاع مطلق برای جلوگیری از حملات بعدی حریف نبود و بانحرك خاص خود تا پایان بازی سخت در تلاش و درانديشه رسیدن به گل مساوی بودو اتفاقا اگر در اواخر نیمه دوم اندکی شانس یاراه‌آهن نیاری میکرد دراین هدف توفیق پیدامی‌کرد.

بازی در نه دقیقه نخست با احتیاط هریو حریف‌تیما به رفت و برگشت توپ گذشت ، لیکن در دقیقه دهم پاس حسن مرادی هایك راه‌آهن به حسین همیشه ـ جوان میانجو مهاجم بازی این تیم بود.لیکن همیشه جوان را از گوشه محوطه ۱۸ قدم موفق خود آترا دفع کرد.

یك دقیقه بعد عقاب دست بحمله‌متقابل زد. حمله‌ای که از جناح راست و بدنبال کار خوب یوسف زاده گوش راست عقاب بوجود آمد. روی پاس خوب او، واعظخواه شوت کرد، لیکن جاگیری یوفوع راغبر دروازه‌بان راه‌آهن و دفاع سریع او باعث برگشت توپ گردید. شنایك بعدی امینی ـ خواه توپرابه اوت فرستاد.

راه‌آهن بعد از گرفتن توپ برای حمله دقیقه ۱۷ در دقیقه ۳۵ بخاطر خطای غرب برهمیشه جوان در فاصله ۳۵ متری عباس یك ضربه آزادشد. هانفی این ضربه را شلیك کرد در پشت سر گروه مدافعین جمعی از قلیان تغلی چپ واعظ آترا صاحب شد که شوت خوب او از کنار تیر دروازه عبور کرد.

همکاری دسته جمعی و گل پیروزی

تا نیمه ۲۹ که عقاب بخاطر یك همکاری دسته جمعی گروه هماهنین خود صاحب گل شد، راه‌آهن در مقابل حملات متناوب عقاب بسوی دائما مهاجم و خطرناك داشت ، لیکن در دقیقه ۲۷ باشاتحاری در جناح چپ این از عبور از پارمنشیتس آذری،توپ راروی دروازه افاحاشت ،تلاش دروازه‌بان راه‌آهن برای مهار آن پیهوده بودو توپ به فاصله‌ای دور به یوسف زاده رسید. این بازیکن به سرعت توپ رابه واعظخواه که در موقعیت بهتری قرار داشت سپرد و واعظخواه این شانس را در فاصله نزدیکتر به دروازه به‌اصفاهانی داد و اصفاهانی باشدت هرچه تمامتر توپ رابه زیر سقف دروازه راه‌آهن کوبید.

بعدازاین گل عقاب روحیه‌ای بهتر پیداکردو تابایان نیمه نخست چند بارديگر موفق به خلق خطرناکی روی دروازه حریف گردیدند . در نیمه نخست باوجود تلاش بیشتر و بهتر عقابیها ، خاصه در خط حمله، امجدیه ، دیدار کشتی تیم ملی عقاب و راه‌آهن ، تماشاگر بیش از پنج هزار نفر، داور ابوالقاسم حاج ابواحسن ، کمک‌داوران حسین سلیم ابادی و مهدی مجتهد ، نتیجه وقت اول و پایان وقت ۰=۱ بسود عقاب، تنها گل بازی در دقیقه ۲۷ بوسیله‌ابریز اسماعیلی برای عقاب ، بازیکنان دو تیم:

عقاب : اکبر افتخاری (دروازه‌بان) ، منصور ضرابی ، خسرو صلح طلب ، احمد رحیمی ، مصطفی غرب (قایمی) کرم ـ لیرو (جاوید چهانگیری) ، حمید امینی ـ خواه ، محمد عمرانوسفیه زاده ،حسین پاوجانلو ، فریبرز اسماعیلی،غلام واقعخواه، اکبر افتخاری.

راه‌آهن :حسین راغبر ، بعدا کبر گرازی ، دروازه‌بان ، ، مسعود آذری ، محمد حاجی ازادان ، عباس غاب نوست ، رحول یوزباره ، خسرو فرقانی ، حسن مرادی، محمود رضا ، واعین کرمانی (محمد اسحق زاده) ،حسین هیمت جوان ، جعفر علی‌نیان ، فرهنگ صادقپور (عباس نوین روزگار).

عقاب نیز به لست آنیه که در دیدار تحت این تیم در پارپیهای بشکفانی این فصل ، بوز یکشنبه برابر تیم دوبیه‌ورسیه چهره‌ای برتر و ، ، ، ، این تغییر مقارن همکاری عقابیها در دیدار با راه‌آهن واقعا قابل توجه بود وگلی راهم که در دقیقه۲۷ به ثمر رساندند در حقیقت حاصل تلاش هر چهار نفره خط حمله این تیم بود.لیکن برتری عقاب با این شکل تقریبا اتفاقیه بود اتفاقا لیاقت در تیمه اول که تیم به ثمر نرسید تاحدی این تیم نزول داشت ، خصوصا این که بخاطر یك گل برتری خود تاحدی نیز دراندیشه حفظ این برتری بودند.

شکست مجدد راه‌آهن

در خوش راه‌آهن غیرعم نش کمتر دقیقه ۲۷ از تست داده هرگز در اندیشه دفاع مطلق برای جلوگیری از حملات بعدی حریف نبود و بانحرك خاص خود تا پایان بازی سخت در تلاش و دراندیشه رسیدن به گل مساوی بودو اتفاقا اگر در اواخر نیمه دوم اندکی شانس یاراه‌آهن نیاری میکرد دراین هدف توفیق پیدامی‌کرد.

بازی در نه دقیقه نخست با احتیاط هریو حریف‌تیما به رفت و برگشت توپ گذشت ، لیکن در دقیقه دهم پاس حسن مرادی هایك راه‌آهن به حسین همیشه ـ جوان میانجو مهاجم بازی این تیم بود.لیکن همیشه جوان را از گوشه محوطه ۱۸ قدم موفق خود آترا دفع کرد.

یك دقیقه بعد عقاب دست بحمله‌متقابل زد. حمله‌ای که از جناح راست و بدنبال کار خوب یوسف زاده گوش راست عقاب بوجود آمد. روی پاس خوب او، واعظخواه شوت کرد، لیکن جاگیری یوفوع راغبر دروازه‌بان راه‌آهن و دفاع سریع او باعث برگشت توپ گردید. شنایك بعدی امینی ـ خواه توپرابه اوت فرستاد.

راه‌آهن بعد از گرفتن توپ برای حمله دقیقه ۱۷ در دقیقه ۳۵ بخاطر خطای غرب برهمیشه جوان در فاصله ۳۵ متری عباس یك ضربه آزادشد. هانفی این ضربه را شلیك کرد در پشت سر گروه مدافعین جمعی از قلیان تغلی چپ واعظ آترا صاحب شد که شوت خوب او از کنار تیر دروازه عبور کرد.

همکاری دسته جمعی و گل پیروزی

تا نیمه ۲۹ که عقاب بخاطر یك همکاری دسته جمعی گروه هماهنین خود صاحب گل شد، راه‌آهن در مقابل حملات متناوب عقاب بسوی دائما مهاجم و خطرناك داشت ، لیکن در دقیقه ۲۷ باشاتحاری در جناح چپ این از عبور از پارمنشیتس آذری،توپ راروی دروازه افاحاشت ،تلاش دروازه‌بان راه‌آهن برای مهار آن پیهوده بودو توپ به فاصله‌ای دور به یوسف زاده رسید. این بازیکن به سرعت توپ رابه واعظخواه که در موقعیت بهتری قرار داشت سپرد و واعظخواه این شانس را در فاصله نزدیکتر به دروازه به‌اصفاهانی داد و اصفاهانی باشدت هرچه تمامتر توپ رابه زیر سقف دروازه راه‌آهن کوبید.

بعدازاین گل عقاب روحیه‌ای بهتر پیداکردو تابایان نیمه نخست چند بارديگر موفق به خلق خطرناکی روی دروازه حریف گردیدند . در نیمه نخست باوجود تلاش بی هدفی و بی شکلی بازی زمانی پشتر گرفت که این تیم در جناح چپ صاحب‌یك کرنر شد ، جلیل شاهنگر زننده این کرنر بود. توپی که از کرنر آمد درحالیکه‌ا کثر مدافعین و مهاجمین حاضر در جلوی دروازه برای پاسر زدن به آن به هواپریده بودند ، درست روی گوشه راست دروازه برخورد کرد وبعد روی سر بیژن ضرابی مهاجم شهربانی و در جلوی دروازه بانك ملی پائین آمد که اندك تلاش این بازیکن تپل پا به داخل فرستاد.

در دقیقه ۵۶ بازی درست چنین صحنه‌ای باز دیگر تکرار شد، با این فرق که مهدی قهرانی زننده کرنر بانك ملی بودو کریم پاتخ برنده‌ی راست بانك باضربه پا توپ را وارد دروازه شهربانی نمود .

گذشته ازاین دو گل در لحظات آخر وقت اول شلیك زیبای امیر حسین حجازی هافبك نفوذی بانك ملی ، بسختی توپ دروازه‌بان شهربانی را بزحمت انداخت که تنها شیرجه بموقع او دروازه‌اش را نجات داد.

نزول شهربانی

در دقیقه ۸۰ بازی نیز شلیك علی بنکداری مهاجم تازه وارد شهربانی به تیر دروازه برخورد کردکه صباحی دروازه‌بان بانك ملی غیر منتظره صاحب توپ گردید و دروازه‌اش را نجات داد.

شهربانی برخلاف روز نخستین که چهره‌ای پر فروغ داشت و بهترین خط حمله رانیز بنمایش گذارد ، در دیدار با بانك ملی بشدت نزول کرده بودو بیش از همه‌خط میانی این تیم دراین روز ضعف داشت ، بطوری که در آواخر نیمه دوم تعویض کیوان جمالی هافبك راست‌شهربانی نیز برای چاره جوئی جهت بهبودی کار این تیم بود که نتیجه‌ای بدیار نیاورد ، بانك‌ملی حریف دومین روز شهربانی که در هفته نخست ۰=۴ مغلوب برق گردیده‌دردومجموع این دیدار مزیتی برحریف نداشت ، بهتر این که در اوائل نیمه دوماندکی برشهربانی برتری یافت وطی چند حمله متناوب ضمن همین برتری اندك توانست صاحب کرنر و گل مساوی گردد !

این لحظه‌ای قبل ازتنها گل عقاب بود دیدار راه‌آهن است.وفاخواه‌توپ‌را که‌ازیوسف‌زاده‌دریافت گرفت بعدازعبور از دروازه‌بان راه‌آهن حسین راغبر به‌اصفاهانی سپرد واین یکی توپ را بداخل دروازه فرستاد .

نوبت اول

حوزه ۱۸ از ناحیه ۷

آگهی برای اطلاع عموم دراجرای قانون نوسازی و عمران شهری

باطلاع کلیه مالکین‌وصاحبان اعیانی وعرصه و صاحبان حقوق قانونی مربوطه واقع در محدوده زیراز حوزه ۱۸ناحیه ۷شهرداری پایتخت .

شمالا- جنوب خیابان ولیعهد از حریم قنات عبدالله آباد تا کاجوچه احدائی .

شرقا - غرب کوچه احدائی از حریم راه‌آهن تهران تبریز تا کوچه هماویون از سوم که جنوبی‌است) شمال کوچه هماویون از خیابان دره متری سوم تا خیابان هنك‌هوائی .

جنوبا- شمال‌خیابان هنك هوائی از کوچه هماویون تا خیابان هنك‌هوائی .

غربا-شرقی خیابان هنك هوائی ازخیابان هنك هوائی‌تا حریم راه‌آهن تهران تبریز.

میباشد درصورت مسدودبامراجعه‌باحداسازمان‌ممیزی‌کل‌دارائی‌ناحیه۱۷واقع‌درجوارادیوراه‌آهن‌خیابان‌صاحب‌الزمان‌مقابل کلانتری۱۷ ازنتیجه ممیزی املاك خود کمك‌بااطلاعات آمادگی‌گردیده است اطلاع حاصل فرمایند در صورتیکه مودیان به‌نتیجه ممیزی اعتراض داشته‌باشند میتوانند باتوجه به تصمیم۲ ماده ۸ قانون نوسازی‌عمران‌شهری‌عوارض مورد قبول خودرابحساب (۱۵۰۰۰) کنوسط بانك‌مرکزی ایران در تمام شعب بانك‌ملی ایران به تهران مفتوح گردیده استیرداخت و رسیدآنرا بضمیمه نامه‌ای منضمن موارد اعتراض باذکر دلیل واستناد بمدارك که پیوست اعتراض نامه خواهد نمود حداکثر ظرف مدت چهارماه بسازمان ممیزی و درآمد نوسازی شهرداری پایتخت واقع درخیابان روزولت میدان ۲۵ شهریور خیابان نمونه کاخ ۷۷ تسلیم دارند ، در صورتیکه عوارض مثلث‌مورد رافبارار پایان مدت مقرر درقانون نوسازی‌عمران کشوری پرداخته‌اند باتوجه به تصمیم ۲ماده ۱۰ قانون نوسازی و عمران شهری دعوت عوارض آسال بعنوان جایزه بمبلغ اثبان مبلغ و از حساب کسر خواهد شد .

سازمان ممیزی و درآمد نوسازی

۳-۱ ۲۹۵۲۸-۱

نوبت اول

حوزه ۲۴ ناحیه ۷

آگهی برای اطلاع عموم در اجرای قانون نوسازی وعمران شهری

باطلاع کلیه مالکین‌وصاحبان اعیانی وعرصه و صاحبان حقوق قانونی مربوطه واقع در محدوده زیراز حوزه ۲۴ ناحیه ۷شهرداری پایتخت .

شمالا- جنوب خیابان ولیعهد از حریم قنات عبدالله آباد تا کاجوچه احدائی .

شرقا - غرب کوچه احدائی از حریم راه‌آهن تهران تبریزتا جریمه‌راه‌آهن تهران تبریز وشمالی جریمه‌راه‌آهن تهران تبریز تاخیابان ۱۰ متری سوم (دوم که شرقی است) غرب خیابان‌دهمتری سوم از حریم راه‌آهن تهران تبریز تا کوچه هماویون (سوم که جنوبی‌است) شمال کوچه هماویون‌از خیابان ده متری سوم تا خیابان هنك‌هوائی .

جنوبا- شمال‌خیابان هنك هوائی از کوچه هماویون تا خیابان هنك‌هوائی .

غربا-شرقی خیابان هنك هوائی ازخیابان هنك هوائی‌تا حریم راه‌آهن تهران تبریز.

میباشد درصورت مسدودبامراجعه‌باحداسازمان‌ممیزی‌کل‌دارائی‌ناحیه۱۷واقع‌درجوارادیوراه‌آهن‌خیابان‌صاحب‌الزمان‌مقابل کلانتری۱۷ ازنتیجه ممیزی املاك خود کمك‌بااطلاعات آمادگی‌گردیده است اطلاع حاصل فرمایند در صورتیکه مودیان به‌نتیجه ممیزی اعتراض داشته‌باشند میتوانند باتوجه به تصمیم۲ ماده ۸ قانون نوسازی‌عمران‌شهری‌عوارض مورد قبول خودرابحساب (۱۵۰۰۰) کنوسط بانك‌مرکزی ایران در تمام شعب بانك‌ملی ایران به تهران مفتوح گردیده استیرداخت و رسیدآنرا بضمیمه نامه‌ای منضمن موارد اعتراض باذکر دلیل واستناد بمدارك که پیوست اعتراض نامه خواهد نمود حداکثر ظرف مدت چهارماه بسازمان ممیزی و درآمد نوسازی شهرداری پایتخت واقع درخیابان روزولت میدان ۲۵ شهریور خیابان نمونه کاخ ۷۷ تسلیم دارند ، در صورتیکه عوارض مثلث‌مورد رافبارار پایان مدت مقرر درقانون نوسازی‌عمران‌شهری‌عوارض‌آسال بعنوان جایزه بمبلغ اثبان مبلغ و از حساب کسر خواهد شد .

سازمان ممیزی‌ودرآمد نوسازی

۳-۱ آ-۲۹۵۱۰

از شنبه ۱۷ بهمن الی شنبه اول اسفند ۱۳۴۹

کانون پرورش فکری کودکان ونوجوانان

برگذار می‌کند

خیمه شب بازی و رقص های سنتی (هندوستان)

توسط گروه هنری بهارتیالوکالامانداك برنده جایزه اول نمایشات عروسکی

در بخارست

در تالار فرهنگ

سانس‌ها : ۵ ۱/۲ و ۸ ۱/۲ بعدازظهر

پنجشنبه‌ها و جمعه‌ها از ۵ ۱/۲ بعدازظهر

بهاء بلیط ۱۰۰ ریال ۵۰ ریال ۳۰ ریال

محل فروش بلیط

کانون پرورش فکری کودکان ونوجوانان

فیشرآباد شمالی ـ خیابان ناصر شماره ۳

دفترفروش شرکت هواپیمائی ملی ایران میدان فردوسی.

تالار فرهنگ ـ خیابان حافظ

باجت های مدرن

هواپیمائی ملی ایران «هما»

درمسیرخود به اروپا، ازشیراز وتهران دیدن کنید.

مسافران اروپا پس ازدیداری ازشیراز وتهران میتوانند

باپروازبین المللی «هما» به نقاط مختلف

اروپا وخاورمیانه پروازکنند

شیراز

بحرین

هواپیمائی ملی ایران «هما»

حساب طرفین‌وازاله مفاصا حساب‌در حسابداری شرکت فکیداری خواهد شد.

۵- خریداران یانمایندگان‌بالاختیار نه مکلف است همه روزه برتیا پوستروروده حاضله از کشتار روزانه رادر کشتارگاه طبق استار شرکت‌ازنمایندگی شرکت تحویل گرفته ورسید کتبی تسلیم وهر ۱۵ روزیه ۱۵روز کل بهای پوستروروده های‌دریافتی رابه حساب جاری۱۰۰۵ شرکت در بانك بازرگانی شعبه رفسنجان واز هرانبکی که شرکت تعیین‌نمایدواریز واز حسابداری‌شرکت‌مفاصا حساب دریافت نماید .

۶- چنانچه خریدار یا نماینده او بطور مرتب از تحویل‌گرفتن پوستروروده کشتارگاه خودداری نمایند واین امر موجب تلف یافساد پوستروروده گردد پوستو روده های تلف ویافاسد شده‌در حکم کالای فروخته شده به خریدار بوده هر گونه خسارتی‌رامیده خریدار خواهد بود .

۷- چنانچه خریدار یانماینده‌او شرط ۸ را مرتب اجرانمایند و شرط ۹ محقق گردد معامله فسخ‌خواهد بودو بقیه‌سپرده‌خریدار بنفع شرکت ضبط خواهد شد و شرکت حق‌طرد ۵ عطرد که سلاخیدادند پوستروروده های باقی‌مانده مدت‌قرارداد را بفروش خواهد رساندو با شرایط سابق باخریدار وارد معامله خواهد شد و برای اثبات وقوع شرط ۸ گواهی‌عدم پرداخت بانك مربوطه کافی است وبرای شرط ۹ تنظیم سورتمجلسی در کشتارگاه با حضور نماینده‌شرکت ومامور... شهرداری در کشتارگاه ونماینده رسمی دادگاه کافی خواهد بود.

۸- کلیه‌هزینه های‌متعلقه‌از قبیل هزینه تنظیم سند واگهی مزایده وعوارض و غیره‌بعهده برنده مزایده‌خواهد بود .

۱۲- حضور در جلسه مزایده برای کلیه پیشنهاددهندگان یا نمایندگان آنها آزاد است .

۱۳- شرکت دررد یا قبول یك یا کلیه پیشنهادات آزاد است .

تذکر - پوستروروده کشتار این شرکت از گوسفند فارس ، خراسان واصفهان و کرمان تامین می گردد .

مدیرعامل‌شرکت تعاونی تهیه و توزیع گوشت رفسنجان و حومه

علی دالیی

آ-۲۷۹۵۵ ۱-۲

آگهی مزایده

شرکت تعاونی تهیه و توزیع گوشت رفسنجان وحومه پوستروروده گوسفندی ویزی حاصله از کشتار روزانه کشتارگاه رفسنجان رااز اول فروردین تاپایان اسفند ماه ۱۳۵۰ یکسال را به ترتیب و شرایط زیره مزایده می‌گذارد .

۱-پیشنهادات کتبی استوپرای پوستروروده بطورجداگانه دردو پاکت سربسته وممهرشده بایدتاساعت ۷بعداز ظهر روز ۴۹/۱۲/۱۲ بدفتر شرکت واقع دردفتردفتران میدان ششم بهمن رسیده باشد و دوپاکت جمله (مربوط بهمزایده پوست پازوه) قید گردد .

۲- شرکت کننده گان در مزایده باید دوبا مبلغ پنجاه هزارریال بسرای پوست وپازوه بازده هزار ریال بسرای روده سپرده بحساب جاری ۱۰۲۵ شرکت در بانك بازرگانی شعبه رفسنجان واریز و فیش آن را ضمیمه پیشنهادات خود نمایندو به پیشنهادات فاقد سپرده ومبهم ورسیده خارج از موعد ترتیب اثرداده نخواهد شد .

۳- سپرده فوق درصورتیکه‌هریك‌ازبرندگان‌مزایده که حاضر به انجام معامله و تنظیم سند نشدند به نفع شرکت ضبط‌خواهد شد ودیرنده ممتنع حق مطالبه آنرا ندارد و مبلاك تحقیق امتیاز برندگان گواهی دفترخانه اسناد رسمی است که در جلسه مزایده تعیین و اعلام می گردد .

۴-مراسم مزایده درمحل‌دفتر شرکت درساعت ۵ بعداز ظهر روز ۴۹/۱۲/۱۳ انجام می گیرد .

۵-برندگان مزایده‌از تاریخ ابلاغ مراتب حداکثر مدت ۶روز مبلغ ۲۰۰۰۰ ریال‌برای پوست و ۱۰۰۰۰ ریال‌برای روده بعنوان پیش‌پا بحساب جاری ۱۰۲۵ شرکت دربانك بازرگانی‌شعبه رفسنجان واریز و فیش آنرادر قبال آخذ رسید به‌حسابداری‌شرکت تسلیم‌نمایندودرروز رساعتی که در جلسه مزایده تعیین می گردد در دفترخانه اسناد رسمی که آنهم درهمان جلسه معلوم می گردد حاضر قاسند رسمی تنظیم گردد .

۶- در صورتیکه هریك‌ازبرندگان مزایده حاضر به تنظیم‌سند وانجام معامله نگردد طی تلگرافی به برنده دوم اخطار وارد گردیده دوم حاضر به تنظیم قرارداد نشده به برنده سوم تلگرافی اخطار خواهد شد و بطور کلی سپرده برندگان ممتنع به نفع شرکت ضبط خواهد شد و هیچ یك ازبرندگان ممتنع حقی به شرکت ندارند .

۷- پیش‌بپای پرداخت خریدار نزد شرکت تا ختم معامله وتسویه حساب طرفین‌وازاله مفاصا حساب‌در حسابداری شرکت فکیداری خواهد شد.

۸- خریداران یانمایندگان‌بالاختیار نه مکلف است همه روزه برتیا پوستروروده حاصله از کشتار روزانه رادر کشتارگاه طبق استار شرکت‌ازنمایندگی شرکت تحویل گرفته ورسید کتبی تسلیم وهر ۱۵ روزیه ۱۵روز کل بهای پوستروروده های‌دریافتی رابه حساب جاری۱۰۰۵ شرکت در بانك بازرگانی شعبه رفسنجان واز هرانبکی که شرکت تعیین‌نمایدواریز واز حسابداری‌شرکت‌مفاصا حساب دریافت نماید .

۹- چنانچه خریدار یا نماینده او بطور مرتب از تحویل‌گرفتن پوستروروده کشتارگاه خودداری نمایند واین امر موجب تلف یافساد پوستروروده گردد پوستو روده های تلف ویافاسد شده‌در حکم کالای فروخته شده به خریدار بوده هر گونه خسارتی‌رامیده خریدار خواهد بود .

۱۰- چنانچه خریدار یانماینده‌او شرط ۸ را مرتب اجرانمایند و شرط ۹ محقق گردد معامله فسخ‌خواهد بودو بقیه‌سپرده‌خریدار بنفع شرکت ضبط خواهد شد و شرکت حق‌طرد ۵ عطرد که سلاخیدادند پوستروروده های باقی‌مانده مدت‌قرارداد را بفروش خواهد رساندو با شرایط سابق باخریدار وارد معامله خواهد شد و برای اثبات وقوع شرط ۸ گواهی‌عدم پرداخت بانك مربوطه کافی است وبرای شرط ۹ تنظیم سورتمجلسی در کشتارگاه با حضور نماینده‌شرکت ومامور... شهرداری در کشتارگاه ونماینده رسمی دادگاه کافی خواهد بود.

۱۱- کلیه‌هزینه های‌متعلقه‌از قبیل هزینه تنظیم سند واگهی مزایده وعوارض و غیره‌بعهده برنده مزایده‌خواهد بود .

۱۲- حضور در جلسه مزایده برای کلیه پیشنهاددهندگان یا نمایندگان آنها آزاد است .

۱۳- شرکت دررد یا قبول یك یا کلیه پیشنهادات آزاد است .

تذکر - پوستروروده کشتار این شرکت از گوسفند فارس ، خراسان واصفهان و کرمان تامین می گردد .

مدیرعامل‌شرکت تعاونی تهیه و توزیع گوشت رفسنجان و حومه

علی دالیی

آ-۲۷۹۵۵ ۱-۲

الاخاء

منتشر شد

شاهنشاه آریامهر درخانه خدا

عکسی که برای اولین‌بار در چهار رنك منتشرمیشود

شیخ جامع الازهر ودکتر طه حسین وعلال الفاسی وسفیر وپستان سعودی در تهران در نمبه شماره

مخصوص «حج» الاخاء همکاری گرده‌اند

پرده کعبه چگونه تهیه‌میشود

یك بعث جالب که برای اولین بار درپاره فران منتشر میگردد

اینها گوشه‌ای از مقالات و رپورتازهای بی نظیر شماره مخصوص الاخاء می‌باشد

شهین حنانه :

ترانه‌سرایان راجدی نمیگیرند

این‌هفته خانم شهین حنانه سهمان صفحه ما هستند ، این ترانه سرای جوان سالهاست که برای رادیو وتلویزیون‌ترانه میسازد باز شانره های خوب بدست است.

برای گفتگوئی در بارهترانه سازی در ایران به دفتر روزنامه آمده است و سخت عصبانی است

میگوید: آنچه که اینروزها ارزش‌دارد کار مولفین‌است ، ناآنکه قانون حمایت حق‌مولفین بصوب رسیده است باز هم بازهای از افراد شیوای موسیقی هنرمندان را ندیده میگیرند.

یکی از این موارد این است که ایپرزها بدون ذکر نام ترانه رادیو پیشنهاد کردم که شاعر بایك آهنگساز خوانده باید مدتی مدید کار کنند تا کم‌نامی به ایدم های یکدیگر بتوانند آثری بوجود بیاورند که وحدت داشته باشد، و عوامل سه‌گانه آواز ، شعر،موسیقی بایکدیگر سازگار باشد تموه خوب آنرا میتواند در کار باخش ـ حرفی و خانم‌ضیه باشد.

ـ ترانه هائی که اینروزها ساخته میشود گذشت آور و تکراری است چرا ؟

ـ بیشتر بر میگردد به آهنگ های ضعیف آهنگسازها ، واین که برای آهنگ های خوش آواز موسیقی سنتی ، ترانه های بهتری نمیتوان ساخت.

ـ ترانه های عارف وملك ـ التماز بهار را گویاترفراموش کردهاید.

ـ به یك دوره درخشانی بوداما حالا ماترانه های تحمیلی می ـ سازیم.

ترانه ساختمان اما باور کنید این حرفه با رفتاری که کمپانی ها و حتی آهنگساز ها دارند ، یکی از بدترین حرفه‌هاست.

ـ وضع ترانه سازی‌درایران محدودیت فراوان دارد روی شعر شاعران خوب ، آهنگ ساخته نمیشود حالا بیشتر شاعرمجبور است برای آهنگ شعر بسازد؟ در حالیکه برای تنوع بیشتر ، آهنگسازان هم باید سعی کنند از شعر های خوب برای آهنگ سازان الهام بگیرند هماناطور که در ادوار گذشته در آواز از مشهور استفاده میشد.

ـ درست مشکل کار ازهمین‌جا ناشی میشود ، شما بعنوان یك ترانه سرا ، موظف میشودبرای آهنگ های که ارائه میشود مجبور به شعر ساختن میشوید مثلا شما که ترانه سرای تلویزیون هستید در ماه سه‌یا چهار آهنگ از آهنگسازان مختلف بما پیشنهاد میشود باید برای آن شعر گفت ، ترانه سرا باید با ایده‌آهنگساز آشنائی میباید ، نه با اکتاتات خوانده ، بنابر این شعر چیزی جدا از آهنگ باقی میماند.

من یکبار به شورای موسیقی رادیو پیشنهاد کردم که شاعر بایك آهنگساز خوانده باید مدتی مدید کار کنند تا کم‌نامی به ایدم های یکدیگر بتوانند آثری بوجود بیاورند که وحدت داشته باشد، و عوامل سه‌گانه آواز ، شعر،موسیقی بایکدیگر سازگار باشد تموه خوب آنرا میتواند در کار باخش ـ حرفی و خانم‌ضیه باشد.

ـ ترانه هائی که اینروزها ساخته میشود گذشت آور و تکراری است چرا ؟

ـ بیشتر بر میگردد به آهنگ های ضعیف آهنگسازها ، واین که برای آهنگ های خوش آواز موسیقی سنتی ، ترانه های بهتری نمیتوان ساخت.

ـ ترانه های عارف وملك ـ التماز بهار را گویاترفراموش کردهاید.

ـ به یك دوره درخشانی بوداما حالا ماترانه های تحمیلی می ـ سازیم.

«آن‌هیتون» در تالار رودکی

سازمان ونه نلی ایران برای برنامه‌ی ـ کار گردانی ژیرل از «آن‌هیتون» یکی از استادان زوبال پاله ـ لنین دعوت کرده است .

وی که از زمان تحصیل به سازمان « کونت کاردن» پیوسته است رقصه دوره به پاریس برجسته‌ای مبدل شد .که‌قدرت‌رواتی دریاهای نقش های دراماتیك داشت‌او در آینه جادوگران ، هملتو عروسی خون شر کت داشته است و علاوه بر آن دوفلمی اول بسیاری از آثار کلاسیك باله چون دریاچه قوسیلیدند ها و بخصوص ژیزل شرکت جسته است اخیرا «آن‌هیتون» باهنگ‌ی‌گروه باله هاد کنس باله «دوزیانك‌هیتون» را بنام «فول و فراوه» بروی صحنه آورده است . وی پس از برگزاری‌ژیزل در تالارروی که بدنش باخواهد گشت‌تاباله «کوپلیا» رابرای اجرای‌جدید آماده کند .

وی از دوسال قبل بهمت‌عباس‌زاهد ویورزنجانی، هنرمندان قدیمیو پیانیکنازاران تار ماه قبل در تهران جمع میشدند و این نشستها‌به تفاریق در منزل‌یکی‌ازهنرمندان صورت میپذیرفت با افتتاح‌خانه هنرمندان بیشتتازان تاترایران آنجا را برای دیدارهای‌ماهانه برگزیدند .

اول بهمن در محل رستوران سندیکا گروهی در آن‌ندوجلسه اخیر بیش از چهل نفر از این هنرمندان درسندیکا جمع‌شده بودند .

این گروه که به پیشنهاد خوشروی‌مولان آغازکرآن‌تاری را برای خود برگزیده‌اند در سخت ترین لحظه‌ها در تالار پس هالی‌به صحنه‌آورده‌اند که بدون در نظر گرفتن موفقیت‌یا عدم موفقیت آنها ، تنها اقدام به نوی نسخه آوردن قهاپنی تازه همراه با مشکلات بسیار بوده است وشایسته تحسین جالب اینجاست که هنرهم آنها یکی از نمایشنامه های خوب

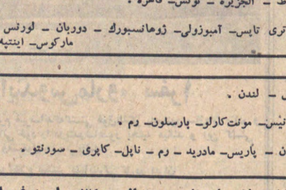

ترانه‌هاوشوخیهای روزعید

ترانه های رادیو

ملوك ضرابی لغنه امید
دلکش باصفاشو
مرضیه پیمان شادی
حمیرا آواز
الهه ساعت ـ باغ‌انار
فرشته لوبلوبلوبو
راض آواره ـ غریبه

فردا بمناسبت عید قربان ، کهیکی از عزیز ترین روز های اسلامی است رادیو ایران برنامه مخصوصی تهیه کرده است که بصورت بزم هنرمندان ارائه خواهد شد .

ابتدا آذر پژوهش شعری را که‌بمناسبت این روز فرخنده سروده شده میخواند ، بعد ملوك ضرابی ترانه نغمه امید رابرسم

رایج این‌برنامه‌میخواند .سپس نمایشنامه ای که توسط سیروس آموزگارنوشته شده اجرا میشود .

«باصفاشو » آهنگ خاطره‌انگیزی از دلکش » در این فاصله شنیده میشودبعد هنرمندی بنام رضوی شیرازی اشعاری بمناسبت میخواند که مودکوسی‌بهراهی این آواز می آید .

مرضیه که مدتهاست آواز دلنشین او کمتر از رادیو شنیده میشود ترانه پیمان شادی را میخواند . بعد ردیفاز‌ترانه‌ظلمات که بصورت بزم هنرمندان ارائه خواهد شد .

از زوج هنرمند حمیرا و پرویزیاحقی آواز و سازی در این‌برنامه‌بسمع میرسد. پس از نمایشنامه‌ای بنام قطعه کوشت ، یك داستان کوتاه ماجرای « خریدن کتاب » را پشیوهای مقبول ارائه میکند بعد الهه کنار میگرفن می آید یا دو رادیو و تلویزیون خدائی نام و نعام دارند .

فرشته «لوبلوبلوبو » رابیخواند ،اگر در باره اختراع کلام چیزی نمیدانید بهتر است فردا به داستان اختراع کلام که بقلم های خرسندی است گوش کنید . در آخر رامش ترانه های آواره وغریبه را میخواند که شنیدنی است .

بمناسبت عید قربان رپرتاژی از مراسم حج در برنامه رادیو گنجانده شده است که طیعا ملول طبع تمام مسلمانان قرار خواهد گرفت .

ترانه‌های وشوخیهای روزعید

رابیع این‌برنامه‌میخواند .سپس نمایشنامه ای که توسط سیروس آموزگارنوشته شده اجرا میشود .

«باصفاشو » آهنگ خاطره‌انگیزی از دلکش » در این فاصله شنیده میشودبعد هنرمندی بن

حوادث

در ۴۸ ساعت گذشته طی چندحادثه رانندگی ۳۵ نفر کشته و ۳۰ نفر مجروح شدند

۳۱ نفر مسافر آن کشته و ۲۵ نفر مجروح شدند

درراه زنجان اتوبوسی بدره سقوط کرد

۲۵ نفربقیه کشته شدند،اینعده توسط مسافران اتوبوس که به گناه بمحدوبودن آمده بودندبه بیمارستانهای بیجار و زنجان انتقال یافتند وبستری شدند.

انتقال اجساد

باطلاع ازجریان ماموربن انتظامی نیز خودرا از زنجان به گردنه طوقچیه رساندند و تا اواخر شب گذشته باوجود ریزش برف در این منطقه تراکیب حفظ اجساد متوفین را به بیمارستانهای دیگر نتوانستند.

تا عصر دیروز اجساد سی و یك نفر مسافر مقتول بیرلجیان انتقال داده شد وفعالیت برای تشخیص هویت آنان آغاز گردید.

چگونگی حادثه

صالح تیموری یکی از مجروحین حادثه گردنه و قزلجه دربیمارستان بیجار در حالیکه بسختی قادر بحرفزدن بود پیرامون نحوقوع حادثه به خبرنگار ما داد این شب گذشت : ساعت ۹ صبح دیروز گذشته با دنده‌ای از مسافران دیگر نشسته بودم که ناگهان با اتوبوس‌شماره ۷۸۴۴۴ سوار شدیم و چند دقیقه بعد بطرف مقصد حرکت نمودیم.

هوا کمی سرد بود و بهمین جهت جاده دچاریخبندان شدیدی گردیده بود . با همه اینها اتوبوس به آرامی پیر کت‌خود ادامه میداد و کم‌کم بزنجان نزدیك میشدیم در گردنه طوقچه ، پیچیدن جاده بیشتر بودواتوبوس مرتبا بروی‌پیچها میلغزید.

صالح در اینجا مکثی کرد و در حالیکه آرزوی نداشتن اینعادث را میکرد ، مسافران هرکدامبقتول خویشدن دنا بودند که حادثه اتفاق افتاد .

ما چیزی نفهمیدیم جزاینکه صدای برخورد بدنه اتوبوس‌را با قطعات بزرگ سنك شنیدیم و بعد گویی همه چیز تمام شد.

صالح افزود : من بعداز چند دقیقه حال خاری خود را بازیافتم ولی‌نگذر بحرکتبودنه‌خلبه‌سی گرفته تا بقیه مسافران را نجات دهم ولی دیدم مرده‌اند . و بعد عده‌ای از غارجیتی که از آنجا میگذشتند ما ۳۵ نفر را کفن‌دفن ماندند بودیم با بیمارستانبیمار انتقال دادند و در اینجا بود که پی بردم خوده نیز بشدیدآسیب دیده‌ام .

در تبریز

خبرنگار ما در تبریز گزارش‌داد: روز پنجشنبه گذشته هنگامیکه اتومبیل شماره ۷۳۹۴۱ تهران ۱ ازسوی بطرف خوشه‌ماه‌حرکت بود در حوالی پیچ کمربوزه ۲ با میش‌بوس شماره ۷۶۹۴۸ تهران تصادف کرد .

در این حادثه ۱ نفر از سرنشینان اتومبیل ۷۳۹۴۱ کشته‌شدند و ۱ نفر دیگر نیز بنام‌محمدعلی‌امیرنان آسیب دید . یکی از متوقین حادثه فریدون زنجانی ۱۸ ساله‌بود وهویت دیگران هنوز معلوم نشده است .

در قلعه

پیروز موتورسواری‌باشماره‌محمدرضا خدادادی در قلعه‌یك دختربچه ۸ سالهای بنام رامینه باپی‌امی‌تصادف کرد و باعث مرگ وی شد . راننده توسط ماموران انتظامی بازداشت گردید .

جاده کرج

لیمه شب پنجشنبه گذشته پیمرد ۸۰ سالهای‌بنام‌شکرالله عسکری بر اثر تصادف یك اتوبوس مسافربری در جاده کرج درگذشت .

این حادثه هنگامی رخداد که اتوبوس شماره ۴۸۳۷۱ قزوین براندگی ملی صبحی تهرانی از قزوین عازم کرج بود که‌شکرالله تصادف کرد و موجب مرگ او شد .

شکرالله عسکری پس از تصادف به بیمارستان منتقل شد ولی قبلازاو زانده اتوبوس پس‌ازحادثه‌توسط ماموران پاسگاه ژاندارمری کردابوسرا‌سکی دستگیرو سپس در اختیار مقامات قضائی تهران قرار گرفت .

تصادف پنج سرنشین

مستاجر با استفاده از یك سند مالکیت جعلی خانه صاحبخانه را بمردی فروخت

بیروز شخصی به ماموربن انتظامی اطلاع داد که مستاجرش بنام‌اصغر باچعل کردن سند مالکیت اوخانه‌اش را فروخته است . ماموربن در تعقیب این شکایت پیرار جستجوی زیاد اصغر را دستگیر کردند . پس‌از تحقیقات از اصغر معلوم شد که او اینجا خانه را از صاحبخانه‌اش اجاره کرده و در آن ساکن بوده و دوماه پیش‌از اقامت در آنجا ، با استفاده از آگاهی که درباره مشخصات زمین و خانه داشت است و از روی اجاره‌نامه‌ای که در اختیار داشته است سند ملك را بنام خود جعل میکند و بعد برای فروش آن بچند مشتری مراجعه میکندوهاشت شخصی را که طالب خانه بوده است دیده و باو اظهار میکند که خاص است خانه تمست هزار تومانی را بدهیای سیرهزار تومان بفروشد . خریدار که بپاه پیشنهادی از بسیار مناسب میبینند با اصغر بمحضر میرود و اصغر با استفاده از سند جعلی خانه را باو میفروشد و بعد خودار محل نقل‌مکان میکند . صاحبخانه اصلی پس‌از چند ماه دیر کرد اجاره‌اش ، بسراغ مستاجر خود میآیند ولی بعدی اصغر که خانه را خریداری کرده است بنوعی اصغر و نگاره در میبابد که چگونه اصغر با تنظیم سند جعلی خانه او را بنام‌شخص دیگری فروخته است و متواری شده‌است صاحبخانه بلافرنگان جریان کلاهبرداری اصغر را به ماموربن مسئول اطلاع میدهد و آنها پس از دستگیر ساختن اصغر او را با پرونده مربوطه به مقامات قانونی تحویل میدهند .

مجروحین در بیمارستانهای بیجارو زنجان بستری شدند :

صفحه ۱۱ـ اطلاعات

اقتصادی

نوشته: دکتر محمدرضا استاد دانشکده دامپزشکی دانشگاه تهران

اصلاح نژاد بز!

چند روز قبل خبری از طرف مقامات مسئول منتشر شده بود که امید میداد داصلاح‌نژاد بز کرکی در بافت کرمان آغاز شده است و همچنین در حال حاضر توزیع بزهای نر اصیل و اصلاح شده بین دامداران آغاز شده است ....

بگذریم از اینکه بز اصیل مورد ادعا چگونه بدست آمده ، در کجا تربیت یافته و چه مشخصات و محاسنی موجب شده است که اصالت حیوان موردتائید قرار گیرد، که خود حسابی و بحث جداگانه‌ای داشته و نویسندهاوان نوآن میرود دو آقی سه روز بعد خبری باین مضمون در روزنامه ها منتشر گردید: عامل مخرب صرانیچ بوده و برای اجرای این منابع طبیعی باید بانهدام انها پرداخت . و اصولا مبارزه با بز مستلزمایست که از چندی قبل مورد توجه قرار گرفته و گوییشی برحله اجرا نیز درآمده است .

باتوجه باین دو موضوع و اینکه بالاخره باید یکی از مسائل عنوان شده را پیشرفت و دخالت در اجرای آن کوشش کرد . این سئوال پیش می آید که آیا واقعا کلیه مشکلات و گرفتاری های مهم دامپروری در مملکتحل شده که اینك باید بفکر اصلاح نژاد ها بپیفتیم ؟ یا اینکه اینکار هم در زمره مسائلی قرار دارد که چنبه نمایشی این برامه حل قضیه می جربد ؟

باتوجه باین دو موضوع و اینکه بالاخره باید یکی از مسائل عنوان شده را پیشرفت و دخالت در اجرای آن کوشش کرد . این سئوال پیش می آید که آیا واقعا کلیه مشکلات و گرفتاری های مهم دامپروری در مملکتحل شده که اینك باید بفکر اصلاح نژاد ها بپیفتیم ؟ یا اینکه اینکار هم در زمره مسائلی قرار دارد که چنبه نمایشی این برامه حل قضیه می جربد ؟

آیا تاکنون که اصلاح نژاد در جزایر جنوبنژادی از بز زندگی میکند که پنام بز دتالی‌ معروفیت دارد و درحقیقت تنها حیوانی است که دراثر عادت کردن به شرایط ـ نامساعد محیط میتواند گرفتار و رطوبت شدید را تحمل کرده و تقدیه ناچیز محصول شیر قابل ملاحظه‌ای نیز تولید نماید

آیا برای اصلاح نژاد این بز که بدور از جنگل و مراتع زندگی کرده و حیوانی کارآمد و که حرکت و جنبو چرتی است و در حقیقت ترویج و گسترش‌ورورشی آن لقمه‌ای بمنابع طبیعی تمیزند و از هم مسیر فراورده اصلیش نیز از میشرین منابع غذائی اهالی جنوب بشمار میرود تابحال کرده شده است ؟

بازبرسی مقدماتی که بروری این حیوان از طرف مراجع تحقیقاتی دانشگاهی بعمل آمده میتوان گفت که با کمی توجه وصرفوقت ومالاهمیتی بخرج دادن کار واحساس مسئولیت میتوان از این نژاد بزهائی تربیت نمود که از نظرصفات‌نژادی وامکانات پرورش ازهرحیث ممتاز باشد بطوریکه میتوان حتی آنها را بمسیاری از مناطق هجوزار مصار نمود ودر عین‌حال نشدو مقصی از احتیاجات لبنی ساکنین جنوب را تامین نمود .

درحالیکه ما میتوانیم با یك خاطره تشکل شوراپژوهشی کشوری راکه زیادی قرار داده و دربدرشاهبور تخلیه کند و این کشتی اکنون به بنادر شاهپور وارد ومشغول تخلیه‌می باشد .

برای کسب اطلاع بیشتر بنمایندگی کل در ایران

شرکت سهامی

لوانت اکسپرس ترانسپورت (ایران)

تهران: خیابان سعدی شماره ۴۴۷ـ تلفن ۳۰۵۳۱۳ـ ۵ـ ۳۰۴۹۳۱

وایشعبات این شرکت در

خرمشهر ـ خیابان فردوسی شماره ۱۹۴ تلفن ۲۸۱۴ـ ۵ـ ۳۹۳۵

تبریز ـ خیابان فردوسی تلفن ۳۲۷۰ـ ۴۶۹۰

آبادان ـ شماره ۱۶ سان شاین بریم تلفن ۲۱۵۱ .

بعلت افزایش قیمت رسمی طلا

طلا در بازار آزاد گران شد

طلا در آینده فقط مصرف زینتی و صنعتی خواهد داشت سرمایه‌گذاری در طلا بهیچوجه مقرون به صرفه نخواهدبود

قیمت رسمی طلا از ظهر پنجشنبه گذشته هر کیلو یکهزاروپانل‌رفبه کرد و بدنبال این افزایش هرمثقال طلا دربازار آزادهم پنج ریال‌گران شد .

افزایش قیمت طلا در بورس های کشورهای اروپا تا پنج شنبه هرانوس ۴۵ دلار و پنج سنت بود ولی پنجشنبه به هرانوس ۴۸ دلار و ۴۰ سنت ترقی پیدا کرد.قیمت‌رسمی‌طلا که بوسیله بانك ملی ایران‌بین کشورهای صنعتی خواهد داشت ، بعلت کمبود طلا و جواهرات توزیع میشود اثر گیرد نه هزارو سیصد تومان به هر کیلو دهزار و چهارصد تومان افزایش یافت و هرمثقال طلا دربازار آزاد از ۵۸۴ ریال به ۵۸۹ ریال‌رفبی داده شد .

● پیش‌بینی

بموجب آخرین گزارش کارشناسان جهانی طلا وضع آینده طلا طبق پیش‌بینی این کارشناسان بشرح زیر خواهد بود :

اگر مسئله کمبود طلا در لندن تحت تاثیر افزایش قیمت طلا که در این‌اواخر صورت گرفته واقع نشده‌اند .

آمریکا که با مسافرت‌طلاسرو کار دارند ودر این کار خود ماهرترین میباشند در این قیمت‌طلاسکسی کننده معاملات عادلانه قرار خواهد شد و مدت است و درست بهمان گونه که اروپا یافت‌محدودانیاست‌حلال‌زدن کرد ، تا این حل ترقی اخیر طلا در عین‌حال دارای مفهوم و اهمیتی بلند بدست است ، افزایش طلا از ماه سپاسیر شروعشده و دوماه در آن مدخلیت داشت ، ناملوم بودن مذاکرات و نتایج مجمع سالانه صندوق‌بین‌المللی پول و افزایش قیمت تقاضا مخصوصا از طرف کشور های خاورور نظرانی‌است که از جانب برخی از کارشناسان پولی پذیرفته شده است ، مبنی بر اینکه قیمت طلا در دورهای بلند باچرا افزایش قابل‌ملاحظه‌ترخواهدداشت و سرمایه‌گذاری‌خطری‌محسوب میشود . یکی از مهمترین اینسن صاحبنظران یکی ازمدیران‌موسسه «ساموئل‌مونتاگو » بود ، که‌گفت قیمت طلا در عرض یك سال‌آینده به ۲۰ دلار ، تا ۱۶۷۵ به ۱۰۰دلار بالا رود .

* مصرف‌زینتی

از طرف دیگر باید توجه‌داشت افزایش قیمت طلا محتکران را ترغیب به فروش خود کرده و این که همراه با فروش احتمالی طلا بسرمایه ۳۵میلیون ریال شروع بکار کرده است روز گذشته تسلیم بانك رهنی ایران شده است تا مراحل قانونی خود را طی‌کند .

خبرنگارما می‌نویسند : سهام شرکت پس‌انداز و وام مسکن تهران مورداستقبال اهالی‌سایر شهرستانهای ایران‌بوقرارگرفته است و تعدادی از آن ظرف چند روز گذشته بوسیله اهالی شهرستانها که در تهران ساکن هستند خریداری شده است

بایدتوجه داشت که شرکتهای پس‌انداز و وام مسکن در جهت تهیه‌واحد مسکونی‌برای سهام‌داران خود اقداماتی خواهد کرد و سهامداران این شرکت ها میتوانند با برخورداری از امتیازات خاص ماهت خانه شوند.

اولین شرکت پس‌انداز و وام مسکن

قبل از پایان‌سال جاری کار خود را شروع میکند

داشته باشد بعلت استقبال متقاضیان‌قبل‌ازموعد مقررخانه منتشرشده‌است روز گذشته سهام اولین‌شرکت پس‌انداز و وام مسکن قبل از پایان سال جاری کار خود را شروع کند.

همین مقام بانک اضافه‌کرد: شرکت پس‌انداز و وام مسکن اهواز چندروز قبل اولین‌جلسه هیات موسس‌خود را در اهواز تشکیل داد واساسنامه شرکت مذکور مطرح شد و به تصویب رسید. اساسنامه این‌شرکت که

بذرهندوانه چارلستون گری

وسایر بذرهای : صیفی ـ علوفه ـ چمن

شرکت سهامی فلات ایران

شاهرضا مقابل سینما دیانا پاساژ خیبری تلفن ۴۸۸۹۱ (تلگراف‌فلات‌ایر)

مسائل مذهبی

از : دکتر محمدرضا صالحی کرمانی

عیدقربان، روزنجات بشر

فردا دهم ذیحجه، عید بزرگ «قربان» است.

این عید را بهمه‌مسلمین‌تبریك و تهنیت میگویم، و نه تنها به مسلمین، بلکه‌بنام بشریت‌توأمام انسانهای بشردوست.

چرا ؟

و این خود رازی است که در سینه تاریخ نهفته است.

مااین عید را تنها عید اسلام و مسلمین نمیدانیم، بلکه عیدی است برای بشریت .

چرا ؟

بشر در مسیر ارضاء تمایلات برای خود بقاء افتاد.

آنسان «علت جوو » و «خدا» طلب اشتباه کرد. «وجه» را بجای خدا نشاند.

و آنگاه خواستند به این‌مرکز قدرت موهوم، و خیالی نزدیك شوند.

از راه تقدیم هدیه !!

و چه هدیه‌ای عزیز تر از فرزند، و خون خودشان‌گفت.

و به ایشان بشر درهامجهای عظیم خود دادند.

فاجعه مفرزند کشتن، و به آن افتخار کردند.

و اینك این پیامبر خدا است که بقربانی خود میپردازد ؟!

اسمعیل با حالت تسلیم و رضا میرزد کارد بزند مگر فرارگرفت و ابراهیم خواست تا کارد را فرود آورد !!

که ناگهان... یك آهوی فرا- رسید و قوچی فربه را پائینش کند.

و گفت :

از این پس بجای قربانی‌فرزند بقربانی حیوان بپردازید .

و اسمعیل از زیر شخصی جا گرفت و در آنروز ابراهیم ، گوسفندی قربانی کرد.

واین است ترتیب رسم قربانی فرزند کشی درقربانی‌خانه باعث و بشریت از کشتن فرزند میدهد ؟

لو که برای نجات بشریت ، حیوان را بجای مفرزند کشت و اینکه مشعدار توحید و رحمه انسان ها بسوی نفشیات و انسانیت است نمیتوانست باور کند .

و کعبه دستور میداد که ای انسانی‌ورد فدایه باشد . و او از راز این دستور می‌اطلاع بود .

و باز هم باو دستور دادمند کعبر آجراء فرمان سستی‌ورزی و هر چه زود تر خود راآماده انجام آنکند.

باز مطلب این بودکه خدا می خواست ابراهیم بیامبر و رکوبا ، بشریت از از غرقاب یك فاجعه‌مستقین که مولودنادانی و جهالت او است بازدارد.

میخواست تاقربانی‌حیوان با جانشین رسم نابسنده و نامعقول قربانی فرزند کند.

و خود کشن معصوم را از زیر شمشیر های برنده بدوران نجات بخشد.

در نتیجه بشریت را.

و آنچا بشریت معنی» بود.

همانجا که، جبگرآزان درنهم ذیحجه، بشریتی، جهان می پردازند. و مفاهیم، رنجیر آزادی را که در به بیامرسان بشر میافت از من کوتاتون بفرستد و عده دیگر بر در هموت ابراهیم در سرزمین منی، خود را آماده میکند.

بشریت میکرد.

و ابراهیم پیامبر خدا بود .

و ناگاه خود را در برابر خداباوامورنیتداد کفرزندش اسمعیل را در راه خدا قربان کند.

ابراهیم دیرابراین‌ماموریت سخت بهت زده شد، ودرحیرت فرو رفت .

قربانی فرزند ، برای ابراهیم غیر قابل هضم بود.

در تردید و دو دلی بود که باز هم فرمان الهی باو تاکید کرد که هرچه زود تر خود را آماده انجام فرمان کند .

ولی این مطلب برای ابراهیم باور نکردنی بود . آیا راستی این دیگور خدا است ؟

آیا خدا است که باو دستور قربانی کردن فرزند میدهد ؟

او که برای نجات بشریت ، حیوان را بجای مفرزند کشت و اینکه مشعدار توحید و رحمه انسان ها بسوی نفشیات و انسانیت است نمیتوانست باور کند .

و کعبه دستور میداد که ای انسانی‌ورد فدایه باشد . و او از راز این دستور می‌اطلاع بود .

ـ قصد داشتند او را به قتل برسانند ؟

آخرخانه رفت و گزارشاوش کرد سپس به اطاق‌خود رفت و مشغول لباس پوشیدن شد . صوفی» پیاش کار پدرش بود و از مستوفی دیواری دفتر مخصوص را که با حروف الفبا نوشته شده و نام خانوادگی و نشانی و شماره تلفن اعضاء «فابیل» در آن ثبت بود بیرون آورد وسرورقه‌ای را باز کرد .شماره‌ها را تلفن «صبو» و سپس شماره تلفن «لوکیارامی» را پیدا کرد . اما هرچه به لرکز تلفن زد کسی گوشی را برنداشت . به صبو تلفن زد ، در وقداری «صبو» نیست به پدرش تلفن زد ، از طرفی هرنوع برخوردی را که در بین مردم بود به بیمارستان می‌ساقت از من کوتاتون بفرستد و عده دیگر را به دلالتیپیچ» پیاورد ، «صبو» از او پرسید :

ـ الان بروجه‌ای کلمانزد از دارباب پزرگ حفاظت میکند ؟

ـ نه ، من در حال حاضر روی آقرادلو خیاب ملت میرفتم صبو فورا موضوع دستگیرش شد و پس از لحظه‌ای‌سکوت گفت :

ـ سوفی، من اگر تذکری بتو می دهم برای اینست که‌بدرد هم مثل من اینطور تذکر را بنویساد . و به عقیده من زیاد تشاور من تصور نمی کنم کلمانزد بماخیات کرده باشد .

ـ متشکرم ، من چنین خیالی نکردم‌اما ولی در حال‌حاضر اطلاعات حساسی جمع‌آوری‌شده‌است‌ما کم ... ولی‌ما تحقیقات کی حواستم بتو بگویم راجع به پرادرکوچکم «بابك» است او در دانشگاه «ابوحمشیر» مشغول تحصیل است .بوسنانسان در بوستون بنگو و او را همراه خودشان اینجا همین جا ، به ته بیاورند می خواهم تاوقتی طوفان آرام نشده او نزد خودمان در خانه باشد .

ـ «صبو» خوب» من الساعه عده‌ای را با خودم به بیمارستان میبرم و عده‌ای را نزد تو میفرستم . تو پروجه‌ای مراسم شناسی ؟

ـ بله ، و به انیا بنیاد که ورتوادوز اینجا را محاصره کنند و بیچیکس اجازه ورود ندهند مگر اینکه قبلا از خود من اجازه بگیرند . بیمارستان را هم خودت زیر نظر بگیر .

ـ کوشی را درچاپلس گذاشت و دفتر را در کارصندوق دیواری نهاد و دفتر دیگری را که به پرادرکوچکم و محتویاتش و مشخصات کارمندان دولتی و ماموران پلیس و مامورین اداره متفرقه‌ای‌دیگه‌سنتیبا جزاعضاء «فابیل» نبودداند ولی وایت نوشته شده بود : تونل پنجیزار دلار.

ـ سالو فارل ؟

ـ من فارل .

KSB

محصولات کارخانجات K.S.B. همیشه موجود در تهران

تلمبه های سانتریفوژ
تلمبه های فشار قوی
تلمبه های شناور و الکتریکی
تلمبه های آبگرم
تلمبه های توربینی بافشار

برای کارهای کشاورزی و صنعتی
برای تغذیه دیگ بخار ـ آسیاب آرد
برای تهیه عسل و گلاب‌گیری
در کارخانه های چاشنی سازی
استخدام کارشناس برای کشاورزی

لوازم ـ سوپاپهای مکش شیرفلکه ـ شیرخودکار تبدیلها و فلانژها
برای آبگرم ـ بخار و مایعات مختلف تا ۲۰۰درجه ماشینکاره و ۱۶ آتمسفر بخار
شیر های بخارگیر
برای راندمان بهتر در مصرف بخار
الکتروموتور های افقی در اندازه های مختلف تا ۱۸۰ اسب

شرکت بازرگانی دیتون شاهرضا بعد راه کوچکی بخیابان رضا شماره ۲۳ تلفن ۴۹۲۳

بانك مرکزی ایران باطلاع عموم میرساند

اوراق قرضه درروزسه‌شنبه بیستم‌بهمن‌ماه۱۳۴۹ازمحل اوراق‌قرضه‌بانك مرکزی ایران درروز انتشار ششم‌بهمن ماه (۱۳۴۹) بحساب خودخریداری نموده‌برای‌فروش‌عرضه‌میشود ودر موقع فروش بهره‌متعلقه از تاریخ انتشار تاتاریخ‌فروش به‌پهای اسمی اوراق اضافه شده و از خریدار اخذ میگردد.

مبلغ اضافی که در تاریخ بیستم بهمن ماه‌برای‌خریدهر سو۱۰۰۰۰ ریال اوراق قرضه یکساله و سه ساله دریافت میشود بترتیب ۳۱٫۱۰ ریال و سه۳۵ ریال میباشد .

بدین‌ترتیب ، برای مثال، یکبرگ قرضه ده هزارریالی سه ساله منتشره در تاریخ ششم بهمن ماه ۱۳۴۹ درتاریخ بیستم بهمن ماه بمبلغ سه۱۰۳۵۰ریال‌بفروش‌خواهدرسید.

علاقمندان بخریداوراق قرضه میتوانند در روزسه‌شنبه مذکور به بانك‌مرکزی ایران و یا هریك‌از بانکهای اعتبارات، ایرانیان ، بازرگانی ، بیمه ، بیمه‌بازرگانان ، تجارت‌خارجی، تهران ، پارس ، رفاه‌کارگران ، سپه ، صادرات ، کشاورزی و ملی مراجعه نمایند .

آ ـ ۷۳۷۱۶ ۱ـ۲

خلاصه خبرهای مهم اقتصادی جهان

★ کارخان شرکت اتومبیل سازی فورد انگلیس به دست باعصاب خواهد زد ، میزان افزایش دستمزدی که از طرف کارخانه مزبور پیشنهاد شده (۷ تا ۱۰ در صد) به مراتب کمتر از میزان تقاضای اتحادیه کارگران (۱۵ در صد) است .

★ آژانس بودجه میزان بودجه سال مالی آینده خود را به میزان‌بیسابقه ۶۰۱ میلیون دلار اعلام کرد . هنرامدار آژانس، بوتلیو، داشت که ۴۰۰ میلیون دلار این بودجه از طریق کمیته هیای بهود در آمریکا و بقیه آن از سایر مراکز پیود دیا تامین خواهد شد .

★ موجب قراردادی شوروی برای تاسیس یك مرکز کارآموزی کارگران کارخانه فولاد در پاکستان به آین کشور کمك خواهد کرد رئیس سازمان فولاد پاکستان اظهار داشت که موسسه کارآموزی مزبور طی دوسال ساخته‌شده خواهد گردید .

★ به موجب قرار دادی که بین هند و اردن امضاء گردیده ، هند ۳۰۰ هزار تن ضمانت بازرش ۳٫۱ میلیون دلار از اردن وارد خواهد کرد . در عوض هند چای و کالا های ساخته شده به آن کشور صادر خواهد نمود .

★ برای ۷۱ ـ ۱۹۷۰ کشور های در حال توسعه از بازار مشترک درخواست ۲٫۲ میلیون تن غلات به صورت کمك نموده‌اند . این میزان بیش از دو برابر میزانی است که بازار در نظر داشت بموجب قرار داد غذائی ۱۹۶۷ که این کشور ها اعضاء آنند شورای کمیته ویژه بازار در مورد چگونگی توزیع کمك خود تصمیم خواهند گرفت کشور های عمده ای که از این کمك استفاده می کنند عبارتند از اندونزی ، پاکستان ، مصر ، تونس و ترکیه .

★ طی دو ماه اول ۱۹۷۰ ، ارزش صادرات اندونزی حدود ۷۲٫۲ میلیون دلار نسبت به سال ۱۹۶۹ افزایش یافت ارزش صادرات طی ده ماه سال گذشته به ۴۴۲٫۲ میلیون دلار بالغ شد . کشور عمده طرف معامله اندونزی، ژاپن بود .

★ در سال گذشته میزان سرمایه گذاری افرادچینی مقیم خارج در چین، طی بالغ بر ۱۲۸ میلیون دلار گردید .

★ سخنگوی خواربیمانی ( ) انگلیس اظهار داشت که بااعتصاب کارمندان آن ۸٫۱ میلیون دلار به این شرکت ضرر خورده است .

* کره جنوبی وآمریکا قراردادی اعضاء نمودند که به موجب آن کره جنوبی اعتبارات طویل‌المدت برای خرید ۲۰۰ هزار تن برنج به ارزش ۲۹٫۳ میلیون دلار از آمریکا دریافت خواهد کرد .

نمایندگان فروش ایرانیت

باطلاع مشتریان محترم ، شرکت ایرانیت، میرسد

که برای تشریع وتسهیل خرید مصرف است «ایرانیت» در تهران باین نمایندگیها مراجعه فرمایند .

فروشگاه شماره ۱	آقای ابن‌حسن‌ی‌ومشتی	خیابان‌شاه‌رضا‌نبش‌پل‌ولی‌ودمتی	تلفن ۷۲۳۸۲
فروشگاه شماره ۳	آقای حاج احمد سلیمانی	خیابان‌ظهیر‌الدین ـ جنب‌کارخانه‌برق‌ایران‌ساوات	۸۶۴۰۹
فروشگاه شماره ۴	آقای مستوفی‌ومنتخبی	اتکای خیابان‌آذربایجان ـ آسیای‌خیابان‌گلاوزان	۹۵۹۴۸۸
فروشگاه شماره ۵	آقای حسین زمانی	خیابان‌بوذرجمهری نزد شرقی	۳۵۳۶۸۴
فروشگاه شماره ۶	آقای خوشبین قزلباش	نبش‌پل‌خیابان‌استقلال‌خیابان‌سپهبد شماره ۷۰	۹۷۰۵۰۷
فروشگاه شماره ۷	آقای عبدالحسین‌قاسمی	خیابان‌شیخ‌صابر‌خیابان‌وزارت‌اقتصاد	۵۸۱۹۷۹
فروشگاه شماره ۸	آقای عبدالرحمن‌افشار	خیابان‌بوذرجمهری‌نبش‌فرخ‌آزاد‌خیابان‌پاپ‌گیلان	۷۹۱۳۷۳
فروشگاه شماره ۹	آقای محمد رحیمی	میدان ۲۵ اسفند ضلع جنوب‌شرقی	۴۱۹۱۶
فروشگاه شماره ۱۰	آقای رحیم‌قلمکارمیا	خیابان‌بهادری‌ایستگاه‌خونیزان	۶۲۸۸۰۱
فروشگاه شماره ۱۱	آقای بهروز دیاربندیانی	نبش‌پاسیس‌کلاه‌دوز	۷۸۱۸۵۱
فروشگاه شماره ۱۲	آقایان اشعر زاده و صمرانی	میدان‌خیابان‌خیابان‌خیابان‌خیابان‌کاشانی ۱	۸۳۹۹۷
فروشگاه شماره ۱۴	آقای مصطفی ابوترابی	شهرری‌خیابان‌سپهبد‌آزاد‌جنب‌سینمای‌شهرری	۵۹۳۵۰
فروشگاه شماره ۱۵	آقای حاج ابراهیم‌کرم‌وندی	اهری‌آذربایجان‌شرقی ـ کوچک ـ فروشگاه‌حاج‌علی	۵۱۳۲۱
فروشگاه شماره ۱۶	آقای محمود احمدیان	خیابان‌نوشهر‌بعد‌بهدری‌پاساژ‌حسینی	۲۶۳۸۹

شرکت سهامی ایرانیت

ایرانیت

خیابان‌نادرشاه جنب‌پل‌رودخانه‌کرج‌پلاک‌۱۰ تلفن ۶۹۲۱۰ـ۴۶۲۴۶ـ۶۰۰۴۲

CONCORDIA LINE کنکوردیالاین

کشتی کنکوردیافون M/S "CONCORDIA FONN"

عهاکنون درخرمشهر مشغول‌تخلیه‌میباشدو در ضمن مستقیما برای بنادر ذیل بار صادراتی قبول مینماید .

نیویورك ـ بستن ـ فیلادلفیا ـ بالتیمور ـ نورفلك ـ هوستن ـ نیوارلئان

ودرحدود ۲۸ بهمن‌ماه‌به بندر عباس واردوبرای بنادر فوق نیز بارگیری خواهدنمود.

کشتی «کنکوردیافانا» M/S "CONCORDIA FANA

درحدود ۲۸ بهمن‌ماه به خرمشهر وارد خواهد شد .

برای کسب اطلاع و تامین جا به نمایندگی کل دوایران

شرکت سهامی

لوانت اکسپرس ترانسپورت (ایران)

تهران خیابان‌سعدی شماره ۴۷۷ـ تلفن ۳۰۵۳۱۳ـ ۵ـ ۳۰۴۹۳۱

وبا پشعبات این شرکت در :

خرمشهر ـ خیابان فردوسی شماره ۱۹۴ تلفن ۲۸۱۴ـ ۵ـ ۳۹۳۵

تبریز ـ خیابان فردوسی تلفن ۳۲۷۰ـ ۴۶۹۰

آبادان ـ شماره ۱۶ سان شاین بریم تلفن ۲۱۵۱

Mitsui O.S.K. Lines

خط کشتیرانی میتسوئی او ـ اس ـ کی

کشتی «ایندوس مارو» سفرا

بدینوسیله باطلاع تجار محترم میرساند که‌کشتی فوق‌الذکر بدستور سازمان بنادر و کشتیرانی کلیه اجناس وارداتی خود را دربندرشاهپور تخلیه میکند و این کشتی اکنون به بنادر شاهپور وارد ومشغول‌تخلیه‌می باشد .

برای کسب اطلاع بیشتر بنمایندگی کل در ایران

شرکت سهامی

لوانت اکسپرس ترانسپورت (ایران)

تهران: خیابان سعدی شماره ۴۴۷ـ تلفن ۳۰۵۳۱۳ـ ۵ـ ۳۰۴۹۳۱

وایشعبات این شرکت در

خرمشهر ـ خیابان فردوسی شماره ۱۹۴ تلفن ۲۸۱۴ـ ۵ـ ۳۹۳۵

تبریز ـ خیابان فردوسی تلفن ۳۲۷۰ـ ۴۶۹۰

آبادان ـ شماره ۱۶ سان شاین بریم تلفن ۲۱۵۱ .

تلویزیون ملی ایران

کارگاه نمایش

(وابسته به تلویزیون ملی ایران)

بکت ۵

پنج نمایشنامه کوتاه از ساموئل بکت

بازی بحرف شماره یك ـ بازی بی‌حرف شماره دو ـ بازی ـ رفت و آمد ـ نفس

طراح و کارگردان : آربی اواسنیان .

روزهای اجرا (در این هفته) : چهارشنبه ۲۱ ـ پنجشنبه ۲۲ـ جمعه ۲۳ بهمن ۴۹

بلیط در محل کارگاه فروخته میشود (چهارراه یوسف‌آباد خیابان شاه کوچه کلانتری تلفن ۴۴۶۳۸)

سرایدار باشگاه ورزشی رامجروح کردند و موجودی آنرا بسرقت بردند

دو سارق جوان برای این که موجودی گاوصندوق‌باشگاه ورزشی تهران را سرقت کنند سرایدار هفتاد ساله باشگاه مزبور را با چندین ضربه چاقو مجروح کردند .

این دو سارق سپس پنج هزار ریال‌موجودی‌گاو صندوق‌باشگاه را به سرقت بردند .

تیمدشب چهارشنبه گذشته در نفر به یك باشگاه ورزشی در خیابان نوبنیاد واقع در زنك باشگاه رامسارا‌درآوردند. مشیدی حسین سرایدار که شبها در باشگاه می خوابید با شنیدن صدای زنك از خواب بیدار شد و درباشگاه راکشود. مشیدی حسین پس از این که در را گشود با غیافه دو جوان ناشناس روبرو شد ، تا بصمم شد که دلیل مراجعه آنان را در آن وقتشب به باشگاه بپرسد. سارقین دهان او را گرفتند واو داخل باشگاه شدند و از او خواستند تا کلید گاو صندوق را به آنها بدهد . سارقین دو چوب‌دستی‌چاقو به سر مشیدی حسین زدند و گاوصندوق را از سارقین سپس در گاوصندوق را باز کردند و ۵ هزار ریال موجودی آنرا به سرقت بردند . روز بعد یکی‌از روزنامه‌نگاران که در پیشرفت های سریعی که از آن هنگام تا کنون نصیب کشورشده است‌پیراد نمود .ماپردم باشاره به امر پیکار با بیسوادی در رهبری آنرا شاهنشاه آریامهر میتوانند دارند همچنین قربانیان بعد گویی که در عرض دوازده سال اخیر نصیب ملت ایران شده است اظهار داشت :

دوازده سال‌پیش درچنین‌روزی، هنگامی که‌بنیان گذاران‌ایران‌نوین برای پاك امر فرهنگی قدم به محوطه دانشگاه نهاد ، دست جنایت‌پیشه‌ای از آستین خیانت بدرآمد ، که درواقع خیانت به هستی و حیات ایران بود اما خدای‌ایران‌نخواست که آیین مملکت‌بدون‌رهبر باشدو آن‌دست

بمناسبت سالروز بازنده بهمن ورفع خطر از شاهنشاه آریامهر

مجلس شکرگزاری ومراسم نیایش با شکوهی در «مدرسه عالی ترجمه» برپا گردید

برای تجلیل از

دفاع از زبان و ادب فارسی

تازمانی که علم رابزبان بیگانه میآموزیم باعلم بیگانه‌ایم

دکتر محمود شفیعی

نوشته : دکتر محمود شفیعی

اگر ابن‌سینا علم رابزبان یونانی آموخته بود شاید کتابهای شفاوقانون نوشته نمیشد

زبان فارسی دری (فارسی بعدازاسلام) تا این‌زمان دوباز مورد حمله ، تجاوزی بیگانه واقع شده است : یکی در اسپانیای غرب ودیگری در اسلامبول ترکان یکی از زبان ترکی ، هرچند که متشبثین دورهٔ چنگیزی و تیموری برای خوشایند امیران ترك یا بقاعدگی زبان لغتهایی بکار بردند لیکن از آنها جز مقداری کم دوزبان محاوره‌بافی نماند و واژه‌هایی مانند یاسا ، یرلیغ و یرلیغ ، اگرچه در شعر فارسی‌هم آمد ولی دوزبان مردم وارد نشد وزبان را آسیبی نرسانید زیرا که این زبان در فرهنگ ایمرانی اثری نداشت. و دیگر بعد ازمنهوسب در زبان فارسی نفوذ فراوان کرد ، یکی آنکه زبان دینی بود قرآن کریم ، هادیها ، دعاها ، حدیثها وروایتهای دینی با آذزبان بود و مردم مسلمان به لغتهای دینی خوی گرفتند . دوم اینکه زبان علمی بزرگ‌ترین علوم عباسیان زبان عربی بود و دانشمندان‌ایرانی خواه‌ناخواه آثارهای شگرف اندیشهٔ ایرانی را بزبان عربی مینوشتند که از این نوع فرهنگ اسلامی ، حتی لغت و صرف و نحو عربی ، مدیون کوشش بی‌اثر و بیدریغ ایرانیان است . بدین گونه زبان تازی با فرهنگ ایرانی آمیخته شد و اثرش در زبان فارسی بیشتر وپایداری گردید .

خطر

اما امروز خطری میهن و هراس‌انگیز زبان ما را تهدید میکند . آن خطر این است که علم و صنعت در مغرب‌زمین پیشگفتی پیش میرود . باافتخارات و اکتشافی لغتهایی به وجود می‌آید ، در زمان ما با پیشرفت علم و صنعت خواران ... لغت جدید وضع شده است که تا یک دو قرن پیش وجود نداشت . همتایی بکار ماه به افزارها لازم داشت و برای این منظور به فرهنگ و اصطلاحها ایجاد کردند ، دانشمندان و صنعتگران خارجی کلمه‌ها و اصطلاحهای دوره نیاز را بیشتر از ریشهٔ یونانی میگیرند .

ولی هنگامی که آن دانش یا آن ابزار به کشور ما می‌آید ویژاژها و تعبیرهایی نیازمند میشویم بی‌نوا همان لغت یا اصطلاح بیگانه را استعمال می‌کنیم .

درامر سیر عجیب علم و صنعت ناگزیر باید یکی از دوراه را برگزید ، یا باید کشور را از دانش وهنر برکنار داشت تا زبان و فرهنگ ایرانی باقی بماند که چنین اندیشه‌یی نه معقول است و نه میسر، یا باید زبان را بادانش‌زمان‌هماهنگ ساخت که این راست است بایسته و شایسته .

زبان فارسی بهمان اندازه که از حیث مفهومها و تعبیرهای عروق تندرست میباشد ، از لحاظ واژه‌های علمی این زمان، بدلیلی که گفته شد ناتوان است . اما چاره‌یی نیست زیرا شیوهٔ کشور یعنی بکار بردن واژه‌ها و اصطلاحهای بیگانه را در فارسی روا نمیدارد ، دیری نپوشد گفتنت که جزاینکه های سخن چیزی اززبان فارسی نمی‌خواهد ماند .

زبان محلی

نکتهٔ اساسی این است که هرگز اهل زبان مفهوم واقعی لغت بیگانه را درك نمی کنند مگر وقتی که آنواژه بزبان‌ملی برگردانیده شود ، از اینروی تازمانی که باهدف با زبان‌بیگانه می آموزیم یا علم بیگانه‌ایم، دلیل آن بسیار نوشن است : اگر واژه یزبان مادری باشد ، بخصوص در زبان ترکیب فارسی‌هم‌بزبان‌نزدیك‌کلمه، ترکیبهای همانندواستعمالهای نظیر آن بخوبی آگاه است . مفهوم کلمه یا بنام معنی درك میکند و هرمکتب است چنانچه واژه‌یی را بدون توجه بمفهوم حقیقی آن نداشته بکاربرد .

این علت است که کارگریی علم متخصص نخواهد شد و همین مشکل بود که در صدر اسلام ایرانیان را برآن داشت که برای ترجمهٔ قرآن مجید از عالمان دین فتوی بخواهند و همینگام پادشاهی سامانیان ، فقیهان بخارا و ماوراءالنهر فتوی دادند و تفسیر طبری بوسیلهٔ محمد بلعمی بسیر جریر طبری و تحت آن توسط ابوعلی بلعمی نوشته آمد و سپس دیگران هم نوشتند .

بهرحال تامهندس و کارگرایرانی اسمها و اصطلاحها و واژه‌های علم را بزبان ملی فرا نسازد ، بمفهوم واقعی علم و صنعت پی نبرده است . اگر این‌سیاهم علم را بزبان‌بیگانه آموخته بود کتابهای « قانون » و « شفاء » نوشته نمیشد ، تدوین کنندگان لغت عربی ، این گونه واژه‌ها را بکار نمی‌کنند یعنی شکل‌عربی درمی‌آوردند واصطلاحات دارند که: لغت عجمی است یا آن عربیه شکل بکار « میشن » ، از کلمه های فارسی برای جانشینی واژه‌های غربی استفاده‌میکنند چنانکه بوزه و « البرید » والکتریسیته را « قوة الکهربائیه » می‌خوانند .

ازدوره‌های‌پیش‌هم‌کلمه های فارسی در عربی بصورت فراوان داخل شده واین واژه‌ها « دخیل » در کتابهای لغت معلوم است مانند ، استرلی ، انبوزه ، بنفسج ، بزا ، خندق ، دیباج ، سراویل ، سکر ، فرسخ ، فستق ، کنزوجمی که فارسی‌آنهاستبرك، نبوزه،بنفسه، سزا، کنده ، دیبا ، سیاره‌دم لشکر ، فرسنك ، پسته ، کنج و ترکی بوده است .

چنانکه از عربی‌هم لغتهایی با تغییر شکل بلاربوا رفته است چون «الجیر» و «الکحل» که « انژیر » و « الکل » شده است .

عیبها

در اینجا وارد بحث لغتهای دخیل دیگرزبانها نمیشویم تا سخن بدازاری نکشد .

اما ناچیز در باب لغتهای دخیل دیگرزبانها بایدگفت که بدون ضرورت کلمه های خارجی را بکار می بریم مانند : انترسان، اف ، آکازیون،بردون، برانیك ، لیست‌ها کتودرضی بهای جاپ ، جاپ ، جیره‌پانتیجه ، جیره‌پانتیجه ، جیره‌پانتیجه ، سل ، بیلان ، بیلانس ، سیاستگزاری یا مشکرم (ترجیح لغت متداول بهم واژهٔ عربی نبوده است . بخشید ، سل ، بیلان ، بیلانس ، بخشید و سپاسگزارم یا مشکرم) و اینهمه لغت متداول بهم واژهٔ عربی نبوده است . زیرا که همساز نیست واگر آورده شود از لطف کلام می‌کاهد و مردم شعرشناس ایران را خوشایند و جالب طبع نخواهد بود .

تفنن یا شوخی و طنز دوشنشاعر دیگاربرین واژه‌های اروپایی همچون لغت « فنزی‌افتیار » است در استعمال‌صدهای جملی .

برای حفظ و پاکیزگی‌این وظیفه‌ها بین عهدهٔ مردم وقفاهای دولتی است که در شمارهٔ آینده به بحث آنها خواهیم پرداخت.

زبان فارسی برای واژه سازی بسیار توانامست ، دوزبان عربی باید کلمهٔ خارجی را با قاعده های معین معرب کنند وبیابهای مختلف بپردند تا صیغه های مورد نظر را بسازند ولی دزبان‌فارسی ، که زبانی است پیوندی ، ملازمه آنکه بیشتر از قسمتهایکه گانهٔ کلمه باینکه‌ترکیب‌ب‌ایند شد دم‌کلمهٔ با نظیر خودهم قابل ترکیب است یعنی اسم با اسم وفعل با فعل و جزاینها بدین جهت وسعت دامنهٔ ترکیب دوزاوها بسیار زیاد است .

این خاصیت ترکیب پذیری فراوان ، ما را یاری میکند که دریابی هر کلمهٔ خارجی باهوجه بهره‌ای ترکیب کنندو آن واژه‌یی نوسازیم .

در مورد دو کلمه هایی که برای آنان مفهوم درستی داشته است این کار باکردهاند و می‌کنند چنانکه لغتهای آرایشگاه ، بلندگو ، دوربین ، ذره‌بین ، خودلوپس ، سرپیچك، گلبرك ، فرودگاه ، هواپیما، زیردریایی ، سهوردو واندنده‌های آنها را درسیصد کتابهای « قانون » و « شفاء » نوشته نمیشد ، لیکن دربرابر کلمه عربی ، یکی میرفم معنی روشنی از آنها درك نمی کنند باید کسانی که بمعنی و مفهوم واقعی کلمه واقفاند این وظیفهٔ ملی را انجام دهند . مانسانفانه این گروه از همهویشان ما برای خودنمایی سعی می‌کنند واژهٔ بیگانه بکار برند واین را دلیل برتری میدانند ، فضل فروشی ملانما از قدیم نیز یکی از انگیزه‌های تفنن واژه عربی در زبان فارسی بود چنین با کمال تاسف این رسمی است قدیم گلمروز گونه‌یی دگرگون گرده است .

موضوع اساسی دیگر هماهنگی و تناسب واژه‌هاست که هوازمندی رابطهٔ‌ساس وهم از لحاظ فونه مسیار قابل بحث ودرخور بحث است ، خاصه اینکه واژه‌های یک زبان باهم هماهنگی خاص دارد لیکن غالب کلمه های بیگانه با زبان ملی متناسب و سازگار نیست . علت تغییر شکل لغتها در زبانهای دیگر یا معرب کردن کلمه های فارسی در عربی‌همین است و همین سبب است که دو مرزبان گوهان لغت از بعض زبانها (بیشتر زبانهایی که رابطهٔ مشترك دارند) متناسبتر است از لغتهای دیگر .

کلمه های خارجی بازبان فارسی هماهنگی ندارد واصطلاح وصلهٔ ناجور است . ذوق سلیم آنها رسیدن چنانکه در شعر فارسی ، که همیشه خوب و مرز زبان را حفظ کرده است ومیکند ، هنوز لغتهای غربی وارد نشده است جز آنکه تنی چند ازشاعران متاخرماندندرالمملکت و ایرجمیرزا برسیل تفنن ، وبرخی از واژه‌های فرانسویها بکار بستهاند ، اما در قسم نثر ، وبیشتر لغت متداول بهم واژهٔ عربی نبوده است .

شعر باید ملایم باشد و بسیار عربی نبوده است . زیرا که بسیاری از لغتهای عربی بسیار ناهموار است و بدین جهت وسعت دامنهٔ ترکیب دوزاوها بسیار زیاد است .

این خاصیت ترکیب پذیری فراوان ، ما را یاری میکند که دریابی هر کلمهٔ خارجی باهوجه بهره‌ای ترکیب کنندو آن واژه‌یی نوسازیم .

**در مورد دو کلمه هایی که برای آنان مفهوم درستی داشته است این کار باکردهاند و می‌کنند چنانکه لغتهای آرایشگاه ، بلندگو ، دوربین ، ذره‌بین ، خودلوپس ، سرپیچك، گلبرك ، فرودگاه ، هواپیما، زیردریایی ، سهوردو واندنده‌های آنها را درسیصد کتابهای « قانون » و « شفاء » نوشته نمیشد ، لیکن دربرابر کلمه عربی ، یکی میرفم معنی روشنی از آنها درك نمی کنند باید کسانی که بمعنی و مفهوم واقعی کلمه واقفاند این وظیفهٔ ملی را انجام دهند . متاس

بازنشستگی عمومی

جدول محاسبه حساب پس انداز ثابت (بازنشستگی عمومی) برای پرداخت ماهانه یکهزار ریال

سالیانکه مشترک شروع قسط میپردازد	مبلغ کل پرداختی ریال	اصل و بهره ایکه در پایان قرارداد به مشترک پرداخت میشود ریال	استرداد ۵ سالانه: پرداخت ماهانه به مشترک ریال	جمع کل تسلیمی که باقساط ماهانه پرداخت میشود به مشترک ریال	استرداد ۱۰ سالانه: پرداخت ماهانه به مشترک ریال	جمع کل تسلیمی که باقساط ماهانه پرداخت میشود به مشترک ریال	استرداد ۱۵ سالانه: پرداخت ماهانه به مشترک ریال	جمع کل تسلیمی که باقساط ماهانه پرداخت میشود به مشترک ریال	استرداد ۲۰ سالانه: پرداخت ماهانه به مشترک ریال	جمع کل تسلیمی که باقساط ماهانه پرداخت میشود به مشترک ریال	استرداد ۲۵ سالانه: پرداخت ماهانه به مشترک ریال	جمع کل تسلیمی که باقساط ماهانه پرداخت میشود به مشترک ریال	استرداد ۳۰ سالانه: پرداخت ماهانه به مشترک ریال	جمع کل تسلیمی که باقساط ماهانه پرداخت میشود به مشترک ریال
۱۰ سال	۱۲۰,۰۰۰	۱۵۹,۰۷۰	۳,۰۴۸	۱۸۲,۹۲۲	۱,۷۴۴	۲۰۹,۳۷۶	—	—	—	—	—	—	—	—
۱۵ سال	۱۸۰,۰۰۰	۲۸۲,۶۹۶	۵,۴۱۸	۳۲۵,۰۸۶	۳,۱۴۶	۳۷۷,۵۸۰	۲,۴۰۹	۴۳۳,۶۷۴	۲,۰۵۷	۴۹۳,۷۶۶	۱,۸۵۹	۵۵۷,۷۹۰	—	—
۲۰ سال	۲۴۰,۰۰۰	۴۴۸,۱۳۶	۸,۶۸۳	۵۲۱,۰۱۶	۵,۰۱۹	۶۰۲,۳۷۶	۳,۸۳۷	۶۹۰,۸۲۲	۳,۲۷۵	۷۸۶,۰۲۴	۲,۹۵۸	۸۸۷,۵۲۰	۲,۷۶۳	۹۹۴,۸۲۴
۲۵ سال	۳۰۰,۰۰۰	۶۸۴,۶۹۳	۱۳,۲۶۷	۷۹۶,۰۴۴	۷,۶۶۹	۹۲۰,۳۵۲	۵,۸۶۳	۱,۰۵۵,۴۸۴	۵,۰۰۳	۱,۲۰۰,۹۳۶	۴,۵۲۰	۱,۳۵۶,۰۳۰	۴,۲۲۲	۱,۵۱۹,۹۵۶
۳۰ سال	۳۶۰,۰۰۰	۱,۰۰۸,۷۹۸	۱۹,۵۴۷	۱,۱۷۲,۸۶۲	۱۱,۳۰۰	۱,۳۵۶,۰۰۰	۸,۶۳۹	۱,۵۵۵,۰۹۲	۷,۳۷۲	۱,۷۶۹,۴۰۰	۶,۶۵۹	۱,۹۹۷,۹۱۰	۶,۲۲۰	۲,۲۳۹,۴۵۲

۱ـ مدت : حداقل ده سال ـ حداکثر سی سال ۲ـ اقساط ماهانه : حداقل ۳۰۰ ریال

بهره این حساب بیش از بهره حساب پس انداز عادی و با محاسبه بهره اندر بهره در سررسید قرارداد، مبلغ قابل ملاحظه ای، یکجا، و یا تا پایان عمر، و حتی بعداً به بازماندگان به اقساط ماهانه و بعنوان مقرری قابل پرداخت است .

صندوق پس انداز بانک ملی ایران

آگهی مناقصه
شماره ۱۲ـ۴۹

راه آهن دولتی ایران سه هزار مدیتو خشک ۱۰ ولت بزرگ مورد نیاز بابر طبق مشخصات و شرایط مندرج در مناقصه می‌رساند آن بوسیله پاکت در بادر ایران (رفسنجان یا شاهرود) یا بر سر جلفای ایران از طریق مناقصه خریداری مینماید . داوطلبان شرکت در مناقصه میتوانند در ساعت اداری جهت دریافت اسناد مناقصه بادواره کل کاردرایزی مراجعه نمایند. شرکت کنندگان در مناقصه باید مبلغ بیست هزار ریال بعنوان سپرده شرکت در مناقصه بصندوق راه آهن پرداخت و رسید صندوق را بهمراه کل اسناد مناقصه بانک‌های مجاز ایران که کاتالوگ در ماه مختار ایران که کاتالوگ در ماه مختار ایران که کاتالوگ در ماه باید ضمیمه پیشنهاد خود تا ساعت ۹ صبح روز ۱۲/۲۱/۵۰ مطابق با ۱۰ اوریل ۷۱ در صندوق پیشنهاد هواقع دواداره کل کاردرایزی بیاندازند . پیشنهاد های واصله ساعت ۱۰ همان روز باز و قرائت خواهد شد حضور پیشنهاد دهندگان یا نمایندگان مجاز آنان درجلسه مناقصه آزاد است و راه آهن بهیچوجه با قبول هریك یا تمام پیشنهاد ها مادامی که قرارداد منعقد نشده است جزا و کلا مختار میباشد به پیشنهاد خاتمه سپرده و مشروط و بسهم و پیشنهادی که بعد از مدت مقرر برسد ترتیب اثر داده نخواهد شد . مدت قرارداد حداقل دوسه دوم مناقصه بگیرنده و در صورت استنکاف از انجام معامله بنفع هیچگونه تشریفات بنفع راه آهن ضبط خواهد گردید و پرداخت‌ها بنفع کاه در ایران است بعوایذ کل اسناد مناقصه بنام راه آهن بنمایندگی وزارت راه‌ها و ترابری حداقل دوماه قبل از تعلق به مناقصه میباشد راه آهن بن قوانین صادر بیست و پنج ان معامله را که بر اساسه اعتبار ضمنا پیشنهاد هاکه‌واصله اگر کشور های که باوندوایران دارای معاملات تجاری دارند بشرایط مساوی حق تقدم‌خواهد داشت . ۱۱۵۸۷ ـ بالف

راه آهن دولتی ایران
آ ـ ۷۳۷۴۶ ۲ـ۱

نوبت اول

حوزه ۸ از ناحیه ۴

آگهی برای اطلاع عموم در اجرای قانون نوسازی وعمران شهری

باطلاع کلیه مالکین و صاحبان اعیانی و عرصه و صاحبان حقوق قانونی مربوطه واقع در محدوده زیر از حوزه ۸ ناحیه ۴ شهرداری پایتخت:

شمالا : جنوب کوچه آزادی از خیابان و کوتاخیامی تا کوچه شرقی (دوم که غربی است) شرق کوچه ظفردندی از کوچه آزادی تاخیابان غیورخودبست (سوم که شمالی‌است) جنوب خیابان غیورخودبست از کوچه ظفردندی تا چاه خالقند (چهارم که شرقی شمالی است) غرب و جنوب کوچه خالقند از خیابان غیورخودبست تا خیابان رباط کریم (پنجم که شمالی است) جنوب خیابان رباط کریم از کوچه خالقند تا خیابان سیمرغ.

غربا : غرب خیابان سی‌متری از خیابان رباط کریم تاخیابان سید جمال‌الدین بیمارستان (ششم که غربی‌است) شرق کوچه بیمارستان از خیابان جمال‌الدین تا کوچه بیمارستان (هفتم که شمالی است) شرق خیابان بیمارستان از کوچه بیمارستان تا خیابان جمال‌الدین (هشتم که شمالی است) جنوب خیابان جمال‌الدین از خیابان بیمارستان تا خیابان سید جمال‌الدین (نهم که غربی است) غرب کوچه هامتری از خیابان سید جمال‌الدین تا کوچه رشکاوند احمدی (هشتم که شمالی است) جنوب کوچه رشکاوند احمدی از کوچه ۸ متری تا خیابان امانزاده عبدالله (نهم که غربی است) شرق خیابان امانزاده عبدالله از کوچه رشکاوند احمدی تا خیابان نسترن (دهم که شمالی است) جنوب خیابان نسترن از خیابان امانزاده عبدالله تا خیابان امیری (یازدهم که غربی است) غرب خیابان امیری از خیابان نسترن تا خیابان قزوین.

جنوبا : شمال خیابان قزوین از خیابان امیری تا جاده‌مالرو کرج.

غربا : غرب جاده پائین کرج از خیابان قزوین تا جاده‌مالرو کرج.

میرساند که میزی منطقه مزبور پایان یافته است از کلیه مودیان محترم دعوت میشود با مراجعه به واحد سازمان میزی و درآمد نوسازی ناحیه ۸ واقع در خیابان قزوین چهارراه عباسی نبش خیابان مستشاری جنب بانك صادرات طبقه سوم از نتیجه میزی املاك خود که در تابلو اطلاعات الصاق گردیده است اطلاع حاصل فرمایند در صورتیکه مودیان به نتیجه میزی اعتراض داشته باشند میتوانند با توجه به تصمیم ۲ ماده ۸ قانون نوسازی و عمران شهری عوارض مورد قبول خود را بحساب (۱۵۰۰۰) که توسط بانك مرکزی ایران در تمام شعب بانك ملی ایران درتهران مفتوح گردیده است پرداخت و رسید آنرا بضمیمه نامه‌ای متضمن موارد اعتراض باذکر دلیل و استناد به

ارزشیابی تعلیمات معماری معاصر ایران

معماری را در مدرسه نمیتوان آموخت

مهندس سیحون : معماری معاصر با فرهنگ گذشته خود قطع رابطه کرده است

دکتر حبیبی : ما مصرف کنندگان معماری غرب شده‌ایم

ازراست بچپ . دکتربهروز حبیبی ـ مهندس هوشنـك سیحون ـ مهندس عبدالحمید اشراق ـجواد مجابی ـ دکتر فریدون آذری ـ ایرج ناصحی دکترطلامینائی.

روزنامه اطلاعات در جوار معرفی و نقد رویداد های هنری توجه خاصی به بررسی بسیاری هنرها داشته‌است .

در ماه های اخیر روزنامه هنر پایگاهی آزاد برای بحث و گفتگو در زمینه آموزش و شناخت موقعیت تئاتر، نقاشی و ادب معاصر بوده است . بنابه‌اهمیت معماری ،در زندگی شهرنشینی امروز ، برآن شدیم تا طرحی ازمسائل و چشم‌اندازهای آرشیتکتور ایران را یکبار دیگر برای خوانندگان خود عنوان کنیم .

چند تن از صاحبنظران ، دعوت صمیمانه ما را پذیرفتند و پس از این هرچندگاه بحثی درباره‌مسائل ضروری‌معماری معاصر خواهیم داشت . اولین جلسه میز گرد معماری را به «ارزیابی تعلیمات معماری معاصرایران»اختصاص‌داده‌ایم و در این بحث آقایان مهندس هوشنك سیحون ، مهندس عبدالحمید اشراق ، دکتر بهروز حبیبی ، دکتر طلامینائی، دکتر فریدون آذری و ایرج ناصحی شرکت جسته‌اند .

ـ جواد مجابی ، پس از تشکر از حضورتان‌در روزنامه اطلاعات اجازه بدهیددرباره موضوع‌مورد بحث مختصری توضیح بدهم . میدانیم که‌معماری معاصرایران بیش از همسایگان خود ادب و نقاشی و حتی سینما ، دچار ضایعات و سردرگمی هائی شده که یافتن راه حل برای بعضی از این مسائل نیاز به بررسیهای دقیق و فنی دارد و در بعضی موارد ، طرح مسئله بر مشکل موجودمی‌افزایدو زیانمندمینماید اما آنچه که بنظر من اهمیتی بنیادی دارد و همیشه میتوان از آن حرف زد و کیفیت تعلیمات معماری درایران است عده‌ای به مدرسه معماری میروند ، درس هائی میخوانند و تجربه‌ای می‌اندوزند و بعد همین ها یا معمار میشوند یا استاد همان مدرسه و آموخته های خود را در عمل (با طرحها و عملیات ساختمانی)و یا با تدریس در دانشکده ها به کسان دیگر می‌آموزند ، فکر میکنم‌اگر تعلیمات‌معماری امروز ایران را ارزیابی کنیم جهت و نیروهای آنرااز نظرگذرانیم، به پاره‌ای از مشکلات جوابی داده‌ایم .

مهندس هوشنك سیحون

معماری ایران ، از دیرباز تا دوره ماهواره سیری تکاملی و مستمر داشته و در هیچ زمانی جریان پیشرونده آن قطع نشده است . هیچگاه دوره‌ای راسراغ نداریم که معماری آن با جریان قبل یا بعد خود ـ این چنین که در دوره ما پیش آمده ـ متفاوت و بی ارتباط باشد . معماری هخامنشی از ساسانی یا اسلامی جدا نیست سیر طبیعی و سالمی دارد ، تنها در دوره

دکتر حبیبی

ماست که‌یکباره ، با تمام‌فرهنك معماری گذشته قطع‌رابطه میکنیم و آنچه که داریم چیزی جدا و دگرگون شده است .

درادوار گذشته تکنیك‌درخدمت فکرمعماری‌است بنابراین‌معماری روش خود را بر تکنیك و حتی کاربرد مصالح تحمیل میکند ولی امروز تکنولوژی خود یك عامل تعیین کننده است ،اما شما میپرسید که چه عواملی روی معماری تاثیر گذاشته .

جواد مجابی

اگر ممکن است بحث را در چهارچوب‌آموزش معماری‌محدود کنیم و تنهاروی‌تعلیمات وبرنامه معماری تاکید شود و معماری معاصر را از این زاویه‌بنگریم.

مهندس سیحون

بنظرمن نبایدآموزش رابعنوان یك عامل تعیین کننده در نظر گرفت مگراینکه انرا درمعنائی وسیعتر مورد توجه قرار دهیم در اینجا باید آموزش را در سه بخش وابسته بهم مطالعه کنیم .

اول .آموزش‌آکادمیك بمعنای آنچه که در مدرسه‌های معماری ایران تعلیم داده میشود دوم، آموزش غیر مستقیم .

اثری که یك معمار بوجود می‌آورد روی‌مهندسان، معماران دیپلمه‌وغیردیپلمه که دراصطلاح بنا نامیده میشوند تاثیری دارد در دیگران تاثیر های متفاوتی بوجودمی‌آورد بدینگونه می‌بینیم هر معمار با ساختن اثری قابل توجه ، به آموزش معماری در سطحی دیگر کمك میکند و اما نوع سوم آموزش معماری را در یك مقوله وسیعتر میتوان درنظر گرفت .

کسانی‌که بخارج‌از کشورسفر میکنند معمار یا مصرف کننده، فرق‌نمیکنند ، در برابر معماری غیر ایرانی ، شیفتگی هائی دارند که در بازگشت به کشور پاره‌ای از اندوخته های خود را یابگوئیم سلیقه‌خودرا میخواهند در معماری معاصر ایران بکار گیرند و درباره هریك از این تعلیمات میتوان بحث کرد و ارتباط انها رابایکدیگربررسی کرد .

مجابی :

بهتر است در این جلسه بحث محدود به نحوه تعلیمات رشته های معماری دانشگاه تهران و دانشگاه ملی شود و به‌بینیم برنامه های‌تدوین شده تا چه‌حد قادرندازیك‌دیپلم‌طبیعی یاریاضی که در کنکور این مدارس قبول میشود یك معمار بسازند .

مهندس سیحون :

برنامه آموزشی دانشکده‌معماری بر اساس برنامه مدارس مهم دنیا طرح ریزی شده است اگر چه میتوان‌دروسی بمراتب کاملتر و ضروری‌تر در این برنامه‌ها گنجاند ، اماآنچه که مهم‌است این است که معماری را نمیتوان درمدرسه‌تعلیم‌داد یالااقل‌معماری در مدرسه نمیگنجد ، ما نباید با این دلخوش باشیم که معماری را روی کاغذ بیاوریم یا طبق برنامه‌معمابوجود بیاوریم،معماری واقعیتی است‌که در زندگی وجود دارد ، به‌صورت‌ساختمان، تاسیسات ، شهر و در حدی بزرگتر یك کشور ، پس‌آنچه که‌اهمیت دارد ، ساختن معماری در خارج‌از برنامه ها و طرح های کاغذی‌است.

مجابی ، دوستان دیگر ، مثل اینکه خیلی ساکت مانده‌اند .

دکتر حبیبی ، بطور کلی معماری چیزی‌نیست که در خلاء بوجودبیاید و عاملی جدااز سایر عوامل اجتماعی و فرهنگی‌نیست، بعضی دلواپس هستند که تکنولوژی‌غربی ، معماری مارا دگرگون کرده‌است به نظرمن آنچه موجدنگرانی باید میبود پذیرفتن عواملی‌است که ما را وادار کرد به این موقعیت‌یعنی‌ـ مصرف آنچه که‌دیگران برای مامیسازند برسیم . عواملی‌که موجب شد بازار کار قدیم تعطیل شود ، تکنولوژی غیر ایرانی در اینجا شعبه فروش پیداکند ، در حقیقت پذیرش طرز فکری خارج‌از شرایط‌حال و آینده ایرانی است که باید نگرانی بوجود می آورد . وقتی ماآن‌شیوه‌رفتار راقبول کردیم ، پس‌ناگزیر شهرسازی ، خیابان بندی، ترافیك‌خانه‌سازی واداره بازیش را هم می‌پذیریم،بنا ـ براین‌بایدبدنبال‌عوامل‌اساسی گشت گاهی می بینیم که‌اینجا خانه‌ای رابابتن میسازند بعدرویش را باکاشیهای قاجاری می‌پوشانند یاوسطش‌پنجدری کار میگذارند این از همان نوع اشتباهاتی‌است که در بیشتر جا هاتکرار شده مثلادرروسیه آمدند با بتن ـ آرمه همان کورنیش‌های قدیمی قرن۱۸ رابازسازی کردندیعنی نوعی معماری قدیم که مدرنیزه میشد ، شاید بجز آن متفنن‌ها کسی‌دیگر نداند که‌این کار فایده‌اش‌چیست‌ومیدانید که‌این بدترین شکل فرمالیسم‌است.

مجابی:یعنی‌نوعی‌فرمالیسم‌منحط در معماری که شکل ظاهری‌بنا بدون توجه به کارآئی وملت وجودی آن ،از گذشته تقلید میشود.

دکترحبیبی ـصحیح ، اماشما به آموزش‌معماری‌اشاره کردید، پیش‌ازاین رابطه استادوشاگرد درمعماری‌قدیم خیلی بهتر و کاملتربود.

و همین قضیه بودوبود تااینکه پس از پنجاه‌سال که از آغاز گسستگی های کهوبیش‌ریشه‌ای درمسیر همه‌شئون زندگی مدارس‌جدید در ایران باب‌شد کسی میرود وفی‌المثل ایتالیایا فلوریدا ، بامعماری آنجا آشنا میشود می آیدایران‌و معماری و تاثیرات فرهنك‌آن هابا اوعملا بایران نفوذ می‌یابد چه در دانشگاه از طریق تدریس چه‌با آثار معماری که خواهد ساخت.

معرفی کتابهای تازه

اخیرا وزارت فرهنك و هنر ، چندانر تحقیقی منتشر کرده است . و شگفت‌نیست اگر این کتابها یا درباره فرهنك برشته تحریر درآمده است یا ناظربر هنر است .

سخنرانیهای نخستین کنگره شعر در ایران
دفتر نخست
۲۳۲ صفحه ـ بهمت اداره کل نگارش

درآبانماه ۴۷ بمناسبت جشن فرهنك وهنر چهل‌ویك‌سخنرانی درباب شعرایراد شد که کتاب حاضر حاوی نیمی از آن سخنرانیهاست .

موضوعاتی چون زبان شعر، تاثیر شعر در گسترش زبان ، شعر واجتماع ، جریانهای‌فکری واجتماعی ایران واثر آن در شعر فارسی ، شعر فارسی معاصر و ... در این دفتر آمده است و باید یادآور شد که از نمایندگان شعرامروز ایران در این کتاب اثری نیست .

فرهنك
نوشته صادق کیا
اداره کل نگارش
۲۰۰ صفحه

کتاب « فرهنك » نوشته‌دکتر صادق کیا ، تحقیقی مفصل در باره واژه « فرهنك » است نویسنده معانی این واژه را در شعر و نثر فارسی باز نموده و سیر تحولی مفهوم آنرادردوره‌های مختلف‌باتوجه به‌اسناد ادبی مطرح کرده است .

سهم ایران در تمدن جهانی
۲۴۰ صفحه
نویسنده نیرنوری
متن انگلیس

« سهم ایران درتمدن‌جهانی» کتابی است که نیرنوری آنرا بزبان انگلیسی برشته تحریر درآورده است . کتاب در ۶ فصل تنظیم شده و در آن‌تمدن ایرانی و جهت یابیهای آن باختصار آمده است و صنعت و فن ، معماری ، حمل و نقل ، تجارت ، رفاه اجتماعی ، امور عمومی ، تمدن مادی سر فصل های این کتاب‌است .

ظاهرا کتاب برای آندسته از علاقمندان ایران که در خارج از کشور هستند تالیف شده است .

کاوشهای نیشاپور و سفالگری ایران در سده پنجم و ششم هجری
نگارش ـ سیف الله کامبخش فرد
باهمکاری ـ احمد امیر ماهانی
۱۱۰ صفحه

نقاشی‌ها از لیلی تقی‌پور
برگردان ازفارسی به‌انگلیسی توسط خانم مهشیدوخانم‌مهوش امیرشاهی .

کتاب در چهار فصل تدوین شده ومؤلف طرحی‌دقیق‌ازمسئله سفال سازی در دوران اسلامی بخواننده میدهد. هنر سفالگری درسده‌پنجم و ششم‌شهرنیشاپور مضمون اصلی کتاب است ویژگیهای سفالگری دوره اسلامی در این نوشته بدقت تصویر شده است .

شاه وسپاه
بر بنیاد شاهنامه فردوسی گرد آورنده علیقلی اعتماد مقدم
اداره کل نگارش
۲۵ صفحه

این ششمین کتابی‌است که‌بر اساس بررسیهای مردم شناسی درشاهنامه فردوسی تدوین شده است .

کتاب در قطع بزرك و بسیار خوب چاپ شده است .

***

آگهی‌های تجارتی و روشهای آن
جلد اول
نگارش جلیل مسعودی
۲۴۷ صفحه
از انتشارات مدرسه‌عالی بازرگانی

تبلیغات ، یکی از خصیصه های بارزقرن بیستم‌است‌وتجارت این عصر ، بیشتر بر آگهی تکیه دارد . انواع آگهی که از طریق‌وسائل‌ارتباط‌جمعی،رادیو- تلویزیون‌ـروزنامه‌ـسینما کالای تجاری تبلیغ میشود ـ هرروز مکانیسم پیچیده‌تری می‌یابد و نیازمند شیوه های‌تازه‌ومبتکرانه است . جلیل مسعودی، درکتاب آگهی های تجارتی بررسی همه جانبه‌ای درباره آگهی‌ها ، روش وکاربرد آن انجام داده است این کتاب برای دست‌اندر کاران تبلیغات نیز میتواندمورداستفاده قرار گیرد .

کتابهای تازه‌ای که امیرکبیر منتشر کرده است :

روابط والدین با فرزندان
نوشته دکتر حیم‌جینوت
ترجمه مشفق همدانی

***

مویه‌کن سرزمین محبوب
نویسنده آلن‌پیتون
مترجمان نادر ابراهیمی ـ فریدون سالك

***

همه مردم برادرند
گزیده آثار مهاتماگاندی
ترجمه محمود تفضلی

***

مسافرت به ایران
نوشته موریس دوکوتزبوئه
ترجمه محمود هدایت

***

مولن‌روژ (چاپ دوم)
از پیرلامور
ترجمه هوشنك پیرنظر

***

سه منظومه ازناظم حکمت
ترجمه ثمین‌باغچه‌بان
قصه‌هائی از باله
ترجمه و تالیف همایون‌نوراحمر

***

شاهراه خوشبختی
نوشته برتراندراسل
ترجمه ع. وحید مازندرانی

***

بعد از روز آخر
نوشته مهشید امیرشاهی

چقدر سریعتر و پاکیزه‌تر !
پاداواکس
واکس شایسته دمان ما

با پاداواکس‌کار سریعتر انجام‌میپذیرد. کافیست به آرامی آنرا روی کفشتان بمالید، وبرای برق انداختن آن فوری از یك پارچه استفاده‌کنید تا حسابی درخشان شود .پاداواکس حاوی‌واکس حقیقی‌ومایع کارنوبا است که از چرم کفش بهتر محافظت میکند
حاوی واکس حقیقی برای محافظت کفش شما

۲۰ بهمن آخرین فرصت
برای افتتاح حساب پس‌انداز و تکمیل موجودی با (حداقل یکهزار ریال) در :
بانک بین‌المللی ایران و ژاپن
یک جایزه
۱,۰۰۰,۰۰۰ ریالی
دو جایزه ۱۰۰,۰۰۰ ریالی
ده جایزه ۱۰,۰۰۰ ریالی
بیست جایزه ۵,۰۰۰ ریالی
پنجاه جایزه ۲,۰۰۰ ریالی

عید بزرگ قربان ، بر همه مسلمانان جهان و هم میهنان گرامی مبارك و خجسته باد
در این روز فرخنده همه پارسیان پاکیزگی میپیمایند
از خداوند مسئلت داریم ، عبادت اطاعت همه مسلمانان و مخصوصا انجام فریضه حج را برای کعبه معظم مرکز
پروردگار توانا پذیرا شود و همگی از جمله بیش از پیش سعادتمند و در آسایش باشند .
کارخانجات کاشی سعدی
کاشانی اخوان