اطلاعات

۱۲ صفحه

پنجشنبه ۱۱ مردادماه ۱۳۵۸ ـ شماره ۱۵۹۲۰ تکشماره ۱۵ ریال

۵ گروه علیه انقلاب ایران توطئه میکنند

بازرگان: دشمنان ما جبهه مشترک تشکیل دادند

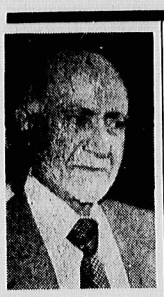

مهندس مهدی بازرگان نخست وزیر موقت جمهوری اسلامی ایران دیشب یك پیام برای مردم فرستاد و دراین پیام ضمن اشاره به آخرین پیام‌خود که طی آن ادغام‌شورای انقلاب و دولت راًاعلام کرده بودخاطی نشان ساخت این ادغام بسیار در جهت بهبود و پیشرفت کار هاموثر بوده‌است .

بازرگان بهانه این پیام‌خود را لزوم«وحدت‌عمل »و«خودداری از تفرقه اندازی » ذکر کردو سپس افزود :

از گره‌نه‌هائی عبور کرده‌ایم ولی هنوز گره‌نه‌ها و مشکلاتی هم در پیش داریم . بازرگان همچنین به توطئه‌های دشمنان ایران اشاره کردو گفت: این انقلاب که در واقع یك انقلاب با ابعاد جهانی بود به منافع و سیاست ها و دسیسه ها و نقشه های سلطه‌گران‌خارجی وداخلی لطمه زدو به‌این ترتیب طبیعی است که پیروزی نهائی این انقلاب مفتو مسلم و بی‌دردسر فراهم نشود .خصوصا آنکه شاه هم در آنور دنیا آرام ننشسته و مردم در فکر آزاد رسانی به کشور وبفکربازگشت است و صهیونیست ها هم که ضربه‌مهلکی از انقلاب ایران خورده‌اند باقدرت علیه مملکت‌و انقلاب ما دست بکارند.

علل ابقاء قراردادها

بازرگان سپس با تشریح و توجیه علل ابقاء بعضی از قرارداد های منعقده نظام سابق با دولت های خارجی گفت : این قرارداد ها شامل انواع قرارداد های تسلیحاتی،خدماتی فنی و خرید هو سفارشات و آذوقه بود‌که بااز بین بردن فعالیت های اقتصادی کشورزی محتاج به آنها بودیم واصولا بسیاری ازاین قرار داد هاضد مملکت و خلاف نبوده بلکه‌برای بلا بردن سطح فنی‌واقتصادی‌و نظامی و دفاعی مملکت بوده است . البته آن قسمت از قرارداد های تسلیحاتی که بر مبنای ژاندارم بودن ایران در خلیج فارس و برای ارضاء روح جاه طلبی شاه انجام گرفته‌بود را ازبین برده‌ایم‌ما همه‌قراردادها هاجنبه جاه طلبی ز زیاده روی داشتندو‌چوهائی‌برای‌آنها پرداخته‌شدهبودکه ماطلبکار بودیم و آنها پول هایش را گرفته بودند.

بازرگان در مورد قراردادهای ابقاء شده گفت : قرار دادهای تسلیحاتی ابقاء شده بیشتر برای لوازم یدکی تسلیحاتی است که ۴۰ میلیارد دلارارزش آنها است زیرا هواپیما ها و تسلیحات مستمرا احتیج‌به‌لوازم یدکی دارندوگرنه پاید اینهمه وسائل رابه علت نرسیدن‌لوازم یدکی به زباله‌دانی بریزیم . همچنین برای نیروی هوائی قراردادهائی بسته شده بود که پول آنها هم تمام پرداخت شده ویا کوکاخانجات تسلیحاتی که ۷۵ـ۸۵ درصد مخارج آنها پرداخت شده است .

بازرگان افزود : از طرفی قراردادهای سودجویانه‌صنعتی فنی ، اقتصدی زیادی ی بود که منبای انرژی اتمی که بنابه مصالحی به ضرر مملکت بود و صرف نمی‌کرد آنرا ادامه دهیم واز نظر اقتصادی‌هم ارزش خود ریختن را داشت ، بیشترشان قرارداد های ایجاد نیروگاهها، سد ها و کارخانجاتی است که قسمت بیشتر پول آنها هم پرداخت شده و اگر ادامه‌ندهیم به ضررمان خواهدبود و دروقتیکه هم به «صددشکن » وه پیش شکن » تلقی میشویم ضمن آنکه طرف هم جریمه ها راتا آخر از ما خواهد گرفت و ما هم آنسرمایه گذاریهای‌مشکلت این طرحها محروم میمانیم .

از طرفی در هریك از این طرحها بیش‌از ۱۰ هزار کارگر و کارمند، مشغول شده‌اند که باتعطیل آنها، همگی بیکار میشوند و پیچیدگیهای که حقوقشان را بدهیم و گاه بعضی ازاین طرح حاتا۳۰ هزار نفر کارمند، کارگر دارند در

بقیه درصفحه ۱۲

شاه در آنور دنیا آرام ننشسته‌وهر دم بفکربازگشت است

قشری مسلك ها رفتارشان به‌نفع خدا ـ اسلام و انقلاب نیست

درصورتی‌که موارد توافق دولت‌و مردم مریوان رعایت نشود

دولت باقدرت نظامی امنیت را برقرار میکند

بحران مریوان خاتمه یافت

درصفحات۲و۱۲

آیت‌الله العظمی شریعتمداری :

باید محیط آزاد برای انتخابات بوجود آید

- باید نمایندگان صالح و واجد شرایط انتخاب شوند

در صفحه ۱۲

اختصاصی اطلاعات

شرایط کامل ورود به دانشگاههای سراسر کشور

- شرایط‌پذیرش‌دانشجو، تعداد رشته‌های دانشگاهی‌وظرفیت پذیرش دانشجوی ۲۰دانشگاه ایران دراطلاعات امروز
- شرکت مستخدمین دولت و نیرو های مسلح در دوره های روزانه موکول به صدور موافقتنامه رسمی بدون قیدو شرط است

در صفحه ۲

نظامیان میتوانند مقاله‌بنویسند ودرانتخابات شرکت کنند

- در مقالات نظامیان نباید از اسناد طبقه‌بندی‌شده‌استفاده شود

درصفحات۱۰و۱۲

ایران در تب انتخابات نمایندگان مجلس خبرگان

میلیونها نفر برای شرکت در انتخابات خودرا آماده کردند

تب انتخابات نمایندگان مجلس خبرگان‌امروز به‌اوج خود رسید و درحالیکه مسئولان برگزاری این انتخابات آخرین امکانات برگزاری این انتخابات را فراهم می‌آورند، گروهها و احزاب سیاسی نیز آخرین مواضع خود را در قبال رای‌گیری فردا روشن می کنند . از جمله جبهه ملی امروز اعلام کرد در این انتخابات شرکت نمیکند.

مبارزه با ضد انقلاب

احمد نوربخش مدیر کل تقسیمات کشوری و انتخابات و سرپرست ستاد مرکزی انتخابات کشور صبح‌امروز در یک گفتگوی اختصاصی به خبرنگار ما گفت:

بیاری خدای بخشایندهو قادر کوبنده صبح فردا (جمعه) به پای صندوق‌های اخذ رای میرویم و آرای خود را به صندوق‌های‌رای می‌اندازیم . در این روز تاریخی همه ما مسلمانان باکحل و بابیمان گوش نه فرمان امام خود گوشش، می‌کنیم با آرای صد درصد حقیقی و با صحت ودرستی نمایندگانی انتخاب کنیم و به مجلس بررسی قانون اساسی بفرستیم تا به ندای حق‌طلبانه میلیونها مستضعف ایرانی، پاسخ مثبت بدهند. کوشش می‌کنیم با شناسنامه های خود برگ انتخابات بگیریم و نمی‌گذاریم ضد انقلاب با تقلب آرای میلیون ها ایرانی کوچکترین‌لطمه‌ای وارد سازد .

نوربخش افزود: بعنوان رئیس ستاد، مرکزی‌انتخابات از عموم هیهمیهنان عزیز و خواهران و برادران مبارز و مجاهد درخواست می‌کنم با آرامش و در کمال آسودگی و آزادی آرای خود را که حاوی اساسی نمایندگان برگزیده ملت است به صندوق های رای‌گیری بریزند. و با اعضای شعب اخذ رای تشریک مساعی نمایند.

نوربخش گفت : باتشکیل کمیته بازرسان انتخابات امر نظارت برانتخابات کمطابق مقررات قانون بهعهده وزارت کشور میباشد به نمایندگان مردم و احزاب و جمعیتها و گروههای سیاسی و اجتماعی واگذار شده است تا خود، مردم صحت و سلامت انتخابات را نظارت‌و هدایت نمایند.

براین اساس حدود ۶ هزار و پانصد کارت‌بازرسی تهیه و در سطح فرماندارییها و بخشداریهای سراسر کشور توزیع‌شده‌است. وی اضافه کرد بازرسان بعنوان ناظر وزارت‌کشور و بازرس وزیر کشور مسئول اخذ رای و قرائت و شمارش آراء هستند و بدون‌دخالت در امور شعب اخذ رای نواقص و مشکلات را به ستاد گزارش نمایند .

نوربخش افزود ۱۸۰۰۰ شعبه اخذ رای در سراسر کشور تشکیل ودر حدود ۲۲ میلیون برگ انتخابات در شعب اخذرای توزیع شده است.

وی در پایان گفت شرایط رای دهندگان فقط همراه داشتن شناسنامه و داشتن ۱۶ سال سن میباشد.

جبهه‌ملی شرکت‌نمیکند

جبهه ملی ایران صبح‌امروز اعلام کردکه‌در انتخابات‌مجلس خبرگان شرکت نمیکند و از همه اعضای خود که نامزدایران مجلس در تهران و شهرستانها شده بودندخواست که‌بلافاصله فعالیت‌انتخاباتی خودراموقوف کنند .

متن اطلاعیه‌ای که هیئت اجرائی جبهه ملی ایران صبح امروز انتشار داده چنین‌است: هموطنان گرامی مستحضرند که شرکت جبهه ملی ایران در انتخابات مجلس خبرگان مشروط به شروطی بود که در صورت عدم تحقق آن شرایط همانطور که قبلا نیز اعلام شده بود، احتمال کناره گیری را گوشزد کرده بود، جبهه ملی با اعتقاد به اینکه اصولا مجلس‌خبرگان بمناسبت دارا نبودن خصلت دموکراتیک نمیتواند جای مجلس‌موسسان واقعی را که باید مظهر اراده ملت و قشرهای گوناگون‌آن باشد فقط برای حفظ‌وحدت و آزمایش حسن نیت دولت با شروطی آماده شرکت در انتخابات شد و نامزد هـای خود را نیز در تهران و شهرستانها معرفی کرد،متاسفانه دولت نتوانست پاسخ‌جو احتیاط حاکم فائق آید و در عمل مشهود گردید که وعده آزادی عمل گروه ها و احزاب فقط در مرحله حرف است‌و پس جای شگفت است حتی ابتدائی‌ترین حقوق انتخاباتی که پخش آگهی و معرفی نامزدها میباشد تامین نشد بلکه با اعمال زور وضرب و شتم و پاره کردن اوراق از تابلوهای انتخاباتی در تهران‌و شهرستان ها جلوگیری به عمل آمد، مجله و شتاب نامعقولی که علیرغم درخواست احزاب و شخصیت ها بکار میرودبهانه مناسبی برای دستگاه خودکامه رادیو و تلویزیون بوجود آورد که به بهانه ضیق وقت از پخش وسیع نظرات‌و معرفی نامزد های انتخاباتی مردم که در هرحال‌صاحبان اصلی‌مملکت هستند و باید با اطلاع از نظرات و عقاید احزاب و گروهها و نامزدها مشی خود را تامین نماید صرفنظر شدو حتی در مورد تلویزیون با گرفتن نوار قبلی و تحریفات احتمالی در غیر موعد مفید و مقرر گفتار های ناقصی برای مردم پخش شده یا میشود ،از سوئی ابهاماتی که درطریق رای گیری وجود دارد با وجود هشداری که به دولت داده شد صحت رای گیری را شدیدا بمخاطره انداخته است توضیحا متذکر میگردد که طبق آخرین آمار های‌موجود، فقط ۴۸ در صد افراد‌ساکن باشخت(کمتر از این در شهرستانها) از نعمت سواد بهرمند هستند ، در اینصورت تکلیف ۵۲ در صد مردم که خواندن و نوشتن را نمیدانند چه خواهد بود و به چه صورت رای خود را که الزاما باید مخفی باشد خواهندداد، آیا دیگران برای آنان وبجای آنان ورقه رای خواهندنوشت در اینصورت آیا اعمال نظر در اوضاع و احوال‌کنونی پرهیز کردنی خواهد بود ، از سوی دیگر شرکت اعضای شورای انقلاب که حتی عده‌ای از آنان در کار های اجرائی شرکت دارند مخالف با قواعد و مقررات منتشر شده از طرف دولت نخواهد بود ؟

جبهه ملی با اعتقاد راسخ باینکه قدرت مملکت ناشی از مردم است و این مردم هستند که باید در نهایت آزادی و رعایت قواعد دموکراسی و مهمترین و حیاتی‌ترین مساله مملکت اظهار نظر کنند چون موانع را موجود و مقتضیات را مفقود می‌یابند ضمن‌اعتراض شدید به نحوه عمل دولت مردم پخش شده یا میشود ،از سوئی ابهاماتی که درطریق رای گیری وجود دارد با وجود هشداری که به دولت داده شد صحت رای گیری را شدیدا بمخاطره انداخته است توضیحا متذکر میگردد که طبق آخرین آمار های‌موجود، فقط ۴۸ در صد افراد‌ساکن باشخت(کمتر از این در شهرستانها) از نعمت سواد بهرمند هستند ، در اینصورت تکلیف ۵۲ در صد مردم که خواندن و نوشتن را نمیدانند

وضع حزب جمهوری‌خلق مسلمان

- دبیرکل : شرکت نمیکنیم
- اعضای‌هیئت‌مؤسس: شرکت میکنیم

جبهه‌ملی درانتخابات شرکت نمی کند

- جبهه دموکراتیك ملی ـ حزب جمهوریخواه وحزب پان ـ ایرانیست و گروه اشرف دهقانی نیزدرانتخابات‌شرکت نخواهند کرد

انتخاباتی حزب ملت ایران‌برای بررسی نهائی قانون اساسی در استان گیلان به لحاظ وجود پاره‌ای انحصار طلبی های‌عمل شده از طرف افراد‌و گروه‌های انحصار طلب و نیز بخاطرحفظ وحدت انصرافی‌خودرا ازشرکت در انتخابات این مجلس اعلام نمود.

دیگرکسانی که‌منصرف شدند

حسن نزیه‌بعلت رد پیشنهاد حزب جمهوری خلق مسلمان برای عقب انداختن انتخابات ـ حسن صدر ، سیداحمدفردید، ناصر انقطاع ، حجت‌الاسلام نعیم کرمانی (کرمان)، محمد ابراهیم شاپوری(کرمان)،دکتر صلواتی (اصفهان) ، حسن ثقفی ،طاهر احمدزاده(استاندار خراسان) ،استاد محمد تقی شریعتی ، غلامعلی افروز ، آیت‌الله مهدی حائری یزدی ، حجت‌الاسلام سید علی اصغر دستغیب ، محمد فرهبور ، علی اصغر مدرس ، دکتر محسن جورابی ، خسرو قشقائی ،ادیب برومند ، و دکتر احمدانواری از اصفهان .

دیگر احزاب و گروههای سیاسی

این جمعیت ها و گروه‌هانیز از شرکت‌درانتخابات‌نمایندگان مجلس خبرگان خودداری می کنند.

ـ جبهه دموکراتیك ملی

ـ جمهوریخواه (فقط رای سفید میدهد).

ـ پان ایرانیست .

ـ حزب کمونیست کارگران و دهقانان ایران .

ـ جمعیت بیداری زنان

ـ گروه اشرف دهقانی(گروه چریکی).

ـ اتحاد برای آزادی ، حزب آزادیخواه ایران ـ حزب راه آینده ، آزادگان ایران ، آزادگان ، گروه سیاسی‌راه نو.

ـ حزب جمهوری فدراتیوخلق های ایران .

ـ جمعیت زنان مبارز

ـ جمعیت آزادی .

ـ اتحاد برای رهائی کار .

وزارت کشور طی نامه‌ای‌که بعداز ظهر دیروز تسلیم دفتر مرکزی حزب جمهوری خلق مسلمان شده پیشنهاد این حزب رابرای به تعویق‌انداختن انتخابات به مدت سه هفته رد کردو آن را غیر عملی خواند

بقیه در صفحه ۲

حزب ملت ایران

سخنگوی مطبوعاتی حزب ملت ایران اعلام داد که مهندس شمس‌الدین فروغ‌نامزد

صباغیان :

درنخست وزیری ستاد اطلاعاتی تشکیل‌شده

عامل‌اصلی‌اختلافات ودرگیری در غرب کشور فقر اقتصادی است

صفحه ۱۱

پیام یاسر عرفات به‌امام خمینی

یاسرعرفات رهبر سازمان آزادیبخش فلسطین در پاسخ پیام تسلیت امام خمینی به مناسبت ترور «زهیرمحسن» به‌امام خمینی اطمینان دادکه جهاد و جانبازی ملت فلسطین تا پیروزی کامل بر دشمن ادامه خواهد داشت متن پیام جوابیه یاسرعرفات بدین‌شرح است :

بسم‌الله الرحمن الرحیم

حضرت آیت‌الله العظمی امام خمینی دامت‌ظله العالی سلام و رحمت خدا بر شما باد ـ بصداق آیه شریفه که میفرماید : «کشتگان راه خدا را از مردگان نشمارید» در هر مبارزه‌ای نخست باید شهادت را بر خود هموار کرد سپس به جهادپرداخت تا همه مشکلاتی که‌درپیش رویمان قرار دارد از جانب خدا یاری و پیروزی فرا رسد. پیام تسلیت شمارسید. مابااین پیام دریافتیکه دست برمحبت شما دستهایمان را گرمی می‌فشارد و احساسات پاکمیلیونها برادرمسلمانمان را در سرتاسر جهان و بویژه ایران برایمان بهمراه دارد، دستهای صهیونیستی جنایتهاری که برای ترور برادرمان قائد «زهیرمحسن» از آستین بیرون آمد ، آشکارا همان دستهای پلیدی است که علیه ملت فلسطین و لبنان توطئه می‌کند. همان دستهای صهیونیستی که تحت رهبری حکیمانه شما با انقلاب اسلامی در ایران از ریشه قطع شد ومبارزات ملت فلسطین هم در آینده نزدیک آن را قطع خواهد نمود تا سرزمین غصبشده و بیت‌المقدس عزیز آزاد شود اکنون مبارز بزرگ زهیر محسن به هزاران‌شهید پیوست که در راه فلسطین خدا را از مردگان نشمارید، این پس نیز امت اسلامی‌ما پیوسته به جهاد وجانبازی می‌پردازد تا خدای منان پیروزی کامل را نصیبمان سازد .

خداوند شما را برای عظمت امت‌اسلام وپشتیبانی از رزمندگان‌فلسطین پیوسته زنده نگهدارد بیقین انقلاب تا پیروزی ادامه دارد .

والسلام‌علیکم ورحمت‌الله وبرکاته ـ ۷ رمضان ۹۹ـ یاسرعرفات

احسان طبری :

حزب‌توده با۳نوع مالکیت دولتی، تعاونی وخصوصی درشرایط کنونی موافق‌است

در صفحه ۲

محاکمه توطئه‌گران عراق آغاز شد

بغداد ـ آسوشیتدپرس ـ به گزارش خبرگزاری‌عراق صدام حسین رئیس جمهوری جدید عراق دیروز محاکمه عده‌یی از مقام های بلندپایه دولتی را به اتهام شرکت‌در توطئه‌یی بمنظور براندا‌ختن حکومت او آغاز کرده‌است.

هنوز هیچ‌اشاره‌یی به‌تعداد محاکمه شوندگان ، یا نام آنها نشده است . دادگاهی که این عده رامحاکمه می کند یك دادگاه ویژه است متشکل از ۷ تن که صدام حسین آنها رابرگزیده‌است. معبدون غیدان،عبدالکریم، حسن‌علی ناصر، ، سعدون شاکر ، حکمت ابراهیم و عبدالله فاضل که همگی اعضای شورای فرماندهـی انقلاب عراق هستند .

آگهی انتخاب رزیدنت جراحی ارتوپدی

شرح در صفحه ۹

مجله هفتگی اندیشه اسلامی منتشر شد

آگهی انتخاب دستیار دانشکده پزشکی دانشگاه اصفهان

شرح در صفحه ۵

قابل توجه بیمه‌شدگان وکارفرمایان‌محترم

شرح در صفحه ۵

شرایط کامل ورود به دانشگاههای سراسر کشور

روزنامه اطلاعات بطور اختصاصی و برای اولین بار شرایط پذیرش دانشجو در ۲۰ دانشگاه برای امسال منتشر میکند. در این گزارش تعداد رشته‌های دانشگاهی، ظرفیت بطور تفکیکی و شرایط اختصاصی پذیرش دانشجوی در دانشگاه‌ها، مراکز آموزش عالی، آموزشیار، تهران، تبریز، تیمچه‌مدام رشت، اصفهان، شاپور، رازی، شیراز، علوم شهرستان، مشهد، اصفهان، علوم صنعت، فارابی، فردوسی، کرمان، گیلان، محقق‌ین (نجفان) و دانشگاه صنعتی اطلاع میدهد.

همچنین شرایط داوطلبان ورود به آموزش عالی در دوره‌های روزانه و شبانه (ارتباط خدمت وظیفه‌عمومی کشور) و دوره‌های روزانه و شبانه وابسته به دانشگاه‌ها و مراکز آموزش عالی که دارای شرایط ویژه باشند (برای ورود دیپلم و فوق دیپلم) منتشر میشود.

دانشگاه تهران رشته فنی احداث، معدن، مدیریت پایه در اصفهان، بلوچستان، پلی تکنیک تهران، تبریز، تیمچه‌مدام رشت، جندی شاپور، رازی، شیراز، علوم شهرستان، مشهد، اصفهان، علوم صنعت، فارابی، فردوسی، کرمان، گیلان، محقق‌ین (نجفان) و دانشگاه صنعتی اطلاع میدهد.

داوطلبان رشته فنی احداث، معدن، مدیریت پایه در اصفهان، بلوچستان، پلی تکنیک تهران، تبریز، تیمچه‌مدام رشت، جندی شاپور، رازی، شیراز، علوم شهرستان، مشهد، اصفهان، علوم صنعت، فارابی، فردوسی، کرمان، گیلان، محقق‌ین (نجفان) و دانشگاه صنعتی اطلاع میدهد.

همچنین شرایط داوطلبان ورود به آموزش عالی در دوره‌های روزانه و شبانه (ارتباط خدمت وظیفه‌عمومی کشور) و دوره‌های روزانه و شبانه وابسته به دانشگاه‌ها و مراکز آموزش عالی که دارای شرایط ویژه باشند (برای ورود دیپلم و فوق دیپلم) منتشر میشود.

دانشگاه تهران

انشاء الله که اینطور نیست!

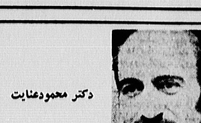

دکتر محمودعنایت

من خود میدانم که تجدید خاطره تلخ آنشب سوزی سینما رکس آبادان در این حالم هوائی که طوفانهای برای ملت نجیبان و زندگان مملکت مصرف ورود به مجلس خبرگان است برای ما سامیت است و خاطر خطیرخبرهای را مکرر میکند اما وقتی در نظر بگیریم که آتش سوزیسینما رکس یکی از هوا مل مهم تشویه بخشم و نفرت سردم نسبت به رژیم سابق بشمار میرفت و سقوط آن رژیم و تحویل قدرت بهرهبران رژیم کنونی را تسریع کرمیراوفیردرانی از خاطره آن شهیدان و زاهای احترام به روان پاک ایشان‌هم شده جای آنست که حواس خود را برای لحظه‌ایازیرو و هوای کنونی متمرکز کنیم و به گفتندانی که چندان هم دور از ما نیست باز گردیم و نگذاریم آیندگان چنین تشبیر کنند که ذکر مصیبت شهدای آن واقعه تاوقتی سردم نسبت داشت که مخالفین آنروز و سردمداران امروز نقش نشین و معزول و مغضوب بودند و وقتی نشین روزگار موش شد و حاکمان و محکمان حای خود را هوفیرکردندمعجیز از یادها رفت . از قضاتعیین چند روز پیش که شماره های قیام جرابد دوران انقلاب را زیرورق میکردم به روزنامه کیهان برخوردم که مورخ سه شنبه پنجم اسفند۱۳۵۷ بود . این تاریخ حدود دو هفته از انقلاب گذشته بود، پائی صفحه هفتم این روزنامه عکسی از جنازه یک اصیر شهریانی بنام سروان طاهری در توضیح آنهم نوشته شده است که سروان طاهر طاهری اسیر انقلاب بود و در مارجمه سینمارکس آبادان و قتل سه جوان در روزدسر در دادگاه انقلاب اسلامی روستیر محکمه و به دیگر محکوم شد و سرجزاء میرود در این شهر تیرباران شد .

سروان طاهری در دفاع از خود همینقدر گفتاست که در هنگام آتش سوزی سینمارکس در آبادان نبوده ودر اهواز بوده است ـ و روزنامه اضافه میکند که دوعیه دفاعات مستقیم در دادگاه روستیر اعترافی کرد اما همه آنها که ماجرا را در جرابد ما تعقیب کرده‌اند حتماندیدارند برادر همین سروان معموم چند روز بعد از اعدام او نامه مفصلی در جرابد به جانب رساند و ضمن آن با ارائه‌لاتاش همه اتهامات منتسبه به برادرش را تکذیب کرد، متاسفانه‌من آرشیوی در اختیار ندارم ولی بخاطرم هست که وی در نامه‌اش ادعا کرد که سروان طاهری هنگام وقوع فجیع آبادان و روستیر در آبادان بوده‌است‌ونمدر روستیر آمد اعدام او بر مبنای سوء تفاهمی صورت گرفته است .

الان بیش ماه از آن ماجرا میگذرد . همه چیز نمایشده و آتش خشم و خروش مردم هنوزنشده‌استولی تنزه همین چند روز پیش خبری در روزنامه‌ها آمده بود که اسرار فجعه سینمارکس آبادان هنوز فاش نشده‌و بازماندگان مصیبت در آخرین نامه به دادستان تهدید کرده‌اند که‌اگر اقدام اساسی برای شناخت مسببین آن حادثه نکنند خود آنها راساً دست به اقدامی خواهند زد .

یعنی هرچه تاحالا در این باب خوانده‌اید و شنیده‌اید با همه تصریحها و تفسیرها و احکامی که از قبل‌درصادر کرده‌اند ، ملیجه و حلا ورز از نو ، روزنامه‌ها ـ برگشته سر سفره‌اند اول که سبب نیست ، و سبب کسیتو کدانقصوی باعث شد که چند صد انسان بیگناه زنده‌زنده بسوزند و خاکستر شوند ؟

باز اگر سروان زیر قلیه ما علیه پادشاهی در مملکت مسبق بود میگفتیم مراکزدوزیو اجل شاه مخلوع‌ماندلاضاء مطلب میگیرند ، مسلاورین کشف جرم از ترس او جرئت ندارد حقیقت را مسلاوم کنند ولی حالا که رژیم طاغوتی سرنگون شده و رایت جمهوری در اهتزاز است و ارتش و پلیس و دادگستری در اختیار خدمت و خدمتگزاران است و خاطر خطیرخبرهای همین چند روز پیش خبری در روزنامه‌ها آمده بود که اسرار فجعه سینمارکس آبادان هنوز فاش نشده‌و بازماندگان مصیبت در آخرین نامه به دادستان تهدید کرده‌اند که‌اگر اقدام اساسی برای شناخت مسببین آن حادثه نکنند خود آنها راساً دست به اقدامی خواهند زد .

یعنی هرچه تاحالا در این باب خوانده‌اید و شنیده‌اید با همه تصریحها و تفسیرها و احکامی که از قبل‌درصادر کرده‌اند ، ملیجه و حلا ورز از نو ، روزنامه‌ها ـ برگشته سر سفره‌اند اول که سبب نیست ، و سبب کسیتو کدانقصوی باعث شد که چند صد انسان بیگناه زنده‌زنده بسوزند و خاکستر شوند ؟

اینکه جماعتی در ابتدای انقلاب هشدار میدادند که نگذارید آرزوی های اسمانی در شیو تاب انقلاب از بین برود ، نگذارید خشم و کینه کورهای تکفیر و انطال سنجیده‌انقلابی را بگیرد از همین نظر بود که وقتی کار به اصسارگسیختگی وطنیان کور کشید بیگناه و گناهکار و صبح و شامی‌واز دست ودشمن‌دشمن‌میرودندگسیکه صاحبان را نمی شناسد و مقصر اصلی را استفاده از همین آشوب پریشانی از چنگال عدالت میگریزند ، امثال من اگر بگرانی کشیم و نوشیم که از جان هیچ انسانی نباید به سهل‌انگاری گذشت و تجاوز به جان و حیثیت هراسانیم ، باید تجاوز به جانو حیثیت همه انسان ها نلغی کرد و تمامی جامعه رابابد در برابر آن سپیکتر، ازاین‌نظر‌خود که فقط به نازکی و ضعف قلب جدار بودیم یا روحیه انقلابی نداشتم . حرف امثال من این بود که در جامعه‌ای کمتب انتقام نشده میگیرد و عروز و اعصب مردمار فرط خشونت مسموم میشود قائلا اصلاحای فرع میشود و هوش و حواس مردم بجای اینکه معطوم‌و مصروف ایجاد نظم نوین انقلابی و آینده انقلابی شود بکسره به گشتنه و خرده حساب های گذشته میپردازد.چه شوماست که وقتی چریک های سازمانیبست بانقلاب‌وفرمانده خوک زنیم سازمان را سرنگون سازند ، ولی دو سه روز بعد حکومت اعلام میکنند که دوران خونریزی تمام شده‌دوران میز نویزی برای ساختمان کشور شروع شده هیچکس حق ندارد که با تحریک خشم و نفرت مردم به انقلاب و تشدید آن بزند ! یا آنها انقلابی و آزادیخواه استبدادزده شیفته خداوند عادل او بود، در مهربنی به زیردستان و دلسوزی به بینوایان و بیچارگان و کرم وسخا به فقرا و مستضعفان نمونه بود، هرچه به دستش میرسید در راه خدا بستضعفان و بیچارگان میداد و خود به ساست درین و ساستمرین وضعی زندگی میکرد، دشمنش را بسیار دوست داشت و الفتی با دشمنانش نمیبست ، دشمنش نمیبست که از این وضع صمدمی‌بینی بلکه هیولای خونریزی و انتقام بعد از آنکه حساب همه دشمنان را رسید بدوستان و فرزندان انقلاب میزداد و این چنین است که میگویند دشمنان دشمنان خود را میلشد و در شرایطی که همه نیرو باید مصرف ایجاد و حفظ و تشکر انقلابی شود همه به جان هم افتادند و انقلاب شکست و از طرف و عاصیه انقلابی و همه انقلابی در لهیب آتشی که بدست خود فراخته‌اند میسوزند .

عجبا همان آقرادی که بیش از همه در آغاز و هنر وغضب انقلابی میزنند و در مقابله با حریفان فرهای رحم و گذشت ندارند کنون در میگیرند بشان دشت و بسان‌بیمبر بشان‌آنجمله رکن آنان از همه مدوبت میکنند و ظاهرا آنشنهاست که اسمه سردنر شده است . مو ام میگویند آیا و افعاناینجمه شفا ندا آنجا اهمیت کاری که رابطهاوقتی سرنگون شود و گروهی بروند و گروهی دیگر جای ایشان را بگیرند‌اما مو ام میگویند واقعا آیا همه دعواها برسراین بود که دستهای که تاشیروز دستشان از قدرت کوتاه بود امروز هفتادقلب دستشان از زیرسال و بر بگیرند و فردا همه درجلب خبرگان نوبتی اجازال کنند و قانون بنویسند ؟ اشتباه‌اله که اینطور نیست

کسیکه از وضع نخست استفاده می کند، امپریالیستها و صهیونیستها هستند ملت ایران و کرایشهای‌ملی و رهایی‌بخش مسلمانان‌ملت در همه جهان بویژه در کشورهای عرب و جهان سوم نیز ازوضع دوم بهره خواهند برد.

طرفه مشکلات و آشوبهائی که در اینجا و آنجا رخ میدهد ، معالوه‌مشکلات ایران پیوشش میرود و سیری دارد مشکلات را مسئولیت کامل حل کشن بهمین جهت جلسات رهبری مذهبی در شهر فشتکیل شد، و طی آن مسائل مهم ایران ازجمله مساله قانون اساسی بررسی شد وروش های انقلابی در زمینه‌های حل کسردن بانکها، کارخانه‌های نوشدستان فراری ، شرکتهای بیمه ، آرامشی موات ، بحرطه ساختن پایه‌های شارکت هرچه بیشترمردم در کارها و حل مشکلات اقتصادی ایران میباشد.

ترجمه از: دست الاعلمه.

مشکلات انقلاب ایران واستراتژی امپریالیست

بوجود آوردن مشکلات در برابر انقلاب ایران، کوششی از استراتژی امپریالیسم امپریالیسم آمریکا است، زیرا این مشکلات مانع سازندگی و ژرف شدن اقتصادی و سیاسی انقلاب میگردد، بنظر امپریالیسم مساله مهمتر آن است که مشکلات مزبور چلوی گسترش این انقلاب را به سایر کشورها بوجود بیاورد، کسر رهائی که بلیل آن هنوز هم در هصرفی بسیاری از آنجا هستند میگیرد . آنها هنوز هم بطورمرتب برای ایجاد موانع درداخل انقلاب ایران طرح‌ریزی میکنند و سعی دارند اختلافاتی میان ایران و همسایگان بوجود بیاورند ، بویژه اعراب بوجود آورند . زیرا از این راه تا یکسر دو نشان میزنند ، هم انقلاب ایران را دچار ناآرامی میسازند و هم اعراب را درگیر مقاصدی میسازند که در اوضاع کنونی بطور مستقیم ودیدن چند سبت گردیدن کالاهای خود را در اختیار فروشند گان بگذارند.

آزکسیه نظرابادکرج

دیگر «پیکان» نمیکند ؟

چهشد که قرائه‌سرایان و آهنگسازانکه در ایام طاغوت با دروغت وجوهات کلان از وزارت فرهنگ‌هنری رادیو تلویزیون حتی برای آب خودمن و نفس کشیدن دادگاه انقلاب اسلامی روستیر محکمه و به دیگر محکوم شد و سرجزاء میرود در این شهر تیرباران شد .

سروان طاهری در دفاع از خود همینقدر گفتاست که در هنگام آتش سوزی سینمارکس در آبادان نبوده ودر اهواز بوده است ـ و روزنامه اضافه میکند که دوعیه دفاعات مستقیم در دادگاه روستیر اعترافی کرد اما همه آنها که ماجرا را در جرابد ما تعقیب کرده‌اند حتماندیدارند برادر همین سروان معموم چند روز بعد از اعدام او نامه

درباره مقالات وارده

از آنجا که برخی از خوانندگن عزیز و نویسندگان مقالات ، دربی ارسال مطالب خود ، تلفنی یا با مراجعه‌به روزنامه ، درباره چاپ آن پیگیری نموده ،باچاپ مطالبی‌خود را بیافت و شرط همراه میکنند بیار دیگر ، وامید آنکه آخرین بار، روش و اطلاعاته‌را در مورد مقالات وارده اعلامی کنیم :

۱ـ مقالات وارده پس داده نمیشود .
۲ـ روزنامه در حک و اصلاح مقالات آزاد است .
۳ـ به مقالات بی‌امضاء ترتیب داده نمیشود .
۴ـ مقالات قابل چاپ به نوبت ،بوشیاز از هرنوع پیگیری ، چاپ میشود .

تلفن ۳۱۱۲۱۰
خط ارتباطی ماباشما

بزشک بیمه‌ای و بیمار دفترچه‌ای !

بزشک معالج من در مقابل طاغوتیان برای بیمه هستم خودداری میکند و اظهار میدارد من صدتومان حق ویزیت میگیرم تا بیمار را بپذیرم . پزشک مذکور مدعیست چون بیمه‌طلب من ازبرداخت است از پذیرفتن مراجعه بیمه‌ئی معذورم، اگر وزارت بهداری و بیمه‌بیشی طلب پزشکان بیمه‌ایهای‌امپریالیزم‌را تکلیف بپیارزاین‌چیست؟

سروری ـ کارمند دولت

مشکلات تحصیل در هند

من یک دانشجوی ایرانی مقیم هندهستم که چندروز پیش وارد ایران شدم وضع دانشجویان ایرانی در هند بسیار وخیم شده است . هواکنون کشور ما که فقط دارای دو دانشگاه (دانشگاه) ازفانشگاه‌های هند خصوصا بمبئی‌وبویژه اخراج میشوند بیش ازسه‌کسانی که برای تحصیل وارد هند میشوند قبلا تحقیقات لازم را انجام بدهند تا در آن‌کشور دچار اشفتگیر گرفتاری نشوند .

انوشیوان هرآوادی

دیگران چوبش را میخورند

من از کیهان شیر شوش شرقی از جانب ۳۰هزار تن مسکن کیهان شیر تلفن میزنم تا زنالیک مسئولین آب وبرق دیرکنر تامین روشنائی وآبیاین شیرالاباشند مردم بخاطر ناچاری از راه می مجاز باشیکه‌های خود ساخته از آب و برق مجانی استفاده خواهند کرد و همینطورمیشود کنون ما مجبورند در هفته چندین ساعت‌خاموشی داشته باشند .

رضا رضائی

گرانفرش و گرانفروش

من خود مازندرام، هرروز برای‌خرید میروماجناس و موهای کنونی مشکل کنیم و به گفتندانی که چندان هم دور از ما نیست باز گردیم ، نگذاریم آیندگن چنین تشبیر کنند که ذکر مصیبت شهدای آن واقعه تاوقتی سردم نسبت داشت که مخالفین آنروز و سردمداران امروز نقش نشین و معزول و مغضوب بودند و وقتی نشین روزگار موش شد و حاکمان و محکمان های خود را هوفیرکردندمعجیز از یادها رفت . از قضاتعیین چند روز پیش که شماره های قیام جرابد دوران انقلاب را زیرورق میکردم به روزنامه کیهان برخوردم که مورخ سه شنبه پنجم اسفند۱۳۵۷ بود . این تاریخ حدود دو هفته از انقلاب گذشته بود، پائی صفحه هفتم این روزنامه عکسی از جنازه یک اصیر شهربانی بنام سروان طاهری در توضیح آنهم نوشته شده است که سروان طاهر طاهری اسیر انقلاب بود و در مارجمه سینمارکس آبادان و قتل سه جوان در روزدسر در دادگاه انقلاب اسلامی روستیر محکمه و به دیگر محکوم شد و سرجزاء میرود در این شهر تیرباران شد .

سروان طاهری در دفاع از خود همینقدر گفتاست که در هنگام آتش سوزی سینمارکس در آبادان نبوده ودر اهواز بوده است ـ و روزنامه اضافه میکند که دوعیه دفاعات مستقیم در دادگاه روستیر اعترافی کرد اما همه آنها که ماجرا را در جرابد ما تعقیب کرده‌اند حتماندیدارند برادر همین سروان معموم چند روز بعد از اعدام او نامه

اعتماد خط سیر اتوبوس

مسیر خط ۷ اتوبوس های واحد از میدان‌ارکنا تلکه دوم تهران پارس است درحالیکه میکنین فکر سوم و چهارم تهران پارس از این حیث در مضیقه هستند ، چه مناسبتر بود که خط کامسیر خود را بلغه چهارم امتداد بدهد تاعمدی بیشتری از این سرویس استفاده بکنند .

میترا سش

چرا کارگران خارجی !

اخیرا آقای وزیر نیرو موافقت کردهاند که کارگران خارجی خصوصا پاکستانیها وارد ایران شده و برایشرکت کمک بکنن اگر از مناسبت آنها و خاطر خطیرخبرهای ا ، مکرر میکند اما وقتی در نظر بگیریم که آتش سوزسینما رکس یکی از هوا مل مهم تشویه بخشم و نفرت سردم نسبت به رژیم سابق بشمار میرفت و سقوط آن رژیم و تحویل قدرت بهرهبران رژیم کنونی را تسریع کرمیراوفیردرانی از خاطره آن شهیدان و زاهای احترام به روان پاک ایشان‌هم شده جای آنست که حواس خود را برای لحظه‌ایازیرو و هوای کنونی مشکل کنیم و به گفتندانی که چندان هم دور از ما نیست باز گردیم ، نگذاریم آیندگن چنین تشبیر کنند که ذکر مصیبت شهدای آن واقعه تاوقتی سردم نسبت داشت که مخالفین آنروز و سردمداران امروز نقش نشین و معزول و مغضوب بودند و وقتی نشین روزگار موش شد و حاکمان و محکمان های خود را هوفیرکردندمعجیز از یادها رفت . از قضاتعیین چند روز پیش که شماره های قیام جرابد دوران انقلاب را زیرورق میکردم به روزنامه کیهان برخوردم که مورخ سه شنبه پنجم اسفند۱۳۵۷ بود . این تاریخ حدود دو هفته از انقلاب گذشته بود، پائی صفحه هفتم این روزنامه عکسی از جنازه یک اصیر شهربانی بنام سروان طاهری در توضیح آنهم نوشته شده است که سروان طاهر طاهری اسیر انقلاب بود و در مارجمه سینمارکس آبادان و قتل سه جوان در روزدسر در دادگاه انقلاب اسلامی روستیر محکمه و به دیگر محکوم شد و سرجزاء میرود در این شهر تیرباران شد .

سروان طاهری در دفاع از خود همینقدر گفتاست که در هنگام آتش سوزی سینمارکس در آبادان نبوده ودر اهواز بوده است ـ و روزنامه اضافه میکند که دوعیه دفاعات مستقیم در دادگاه روستیر اعترافی کرد اما همه آنها که ماجرا را در جرابد ما تعقیب کرده‌اند حتماندیدارند برادر همین سروان معموم چند روز بعد از اعدام او نامه

شهرزی ـ دکتر نفر

بفکر زندانیان اوین هم باشید

وضع زندانیان اوین فلاکتبارات و بطت بودن وسایل لازم در این زندان بیشتر زندانیان را مجبور بروزه گرفتن وزندانه دیگری دو مورد بهداشت وسایل زندان اوین بملاقات کنندگان اعلام کردهاند .

اعظم کتابچی

آماده‌دفاعیم

بعنوان نماینده عنایر بنی‌کعب واهالی شادگان بار دیگر نسبت دولت جمهوری اسلامی و قانون قانون اساسی برمبنای موازین اسلامی و رهنمودهای والاوبزیر انقلاب امام خمینی ـ اعلام وفاداری مینموده‌ام آخرین قطره خون از این معنی وفادار خواهیم کرد .

شیخ ناصرآل‌ناصر، شیخ محمدابو غبیش

خطر عظیم رقابت تسلیحاتی اروپای غربی برای «ناتو»

هر ساله ۱۰ میلیارد از ۱۴۰ میلیارد دلار هزینه تسلیحاتی «ناتو» به هدر می‌رود .

چند سال پیش، سازمان پیمان آتلانتیک شمالی (ناتو) یکی از جدیترین «موردهای نظامی خود» برای آزمایش کردن آماده‌گی رقابتی خود در برابر حملهیی از چینشوروی، بنیاد گذارد. تمامی این تدابیر این امر مهم را که «پیشرفت تکنیک نظامی شوروی» را بیشتر و بیشتر ازخود نشان میدهد ، نمیتواند بدانسان بیاندازد ، بنابراین پیشنیاد میکنیم کارخانه‌های تولیدی بطور مستقیم وبدون چند سبت گردیدن کالاهای خود را در اختیار فروشند گان بگذارند.

آزکسیه نظرابادکرج

دیگر «پیکان» نمیکند ؟

چهشد که قرائه‌سرایان و آهنگسازانکه در ایام طاغوتی با دروغت وجوهات کلان از وزارت فرهنگ‌هنری رادیو تلویزیون حتی برای آب خودمن و نفس کشیدن دادگاه انقلاب اسلامی روستیر محکمه و به دیگر محکوم شد و سرجزاء میرود در این شهر تیرباران شد .

سروان طاهری در دفاع از خود همینقدر گفتاست که در هنگام آتش سوزی سینمارکس در آبادان نبوده ودر اهواز بوده است ـ و روزنامه اضافه میکند که دوعیه دفاعات مستقیم در دادگاه روستیر اعترافی کرد اما همه آنها که ماجرا را در جرابد ما تعقیب کرده‌اند حتماندیدارند برادر همین سروان معموم چند روز بعد از اعدام او نامه

اعتماد خط سیر اتوبوس

مسیر خط ۷ اتوبوس های واحد از میدان‌ارکنا تلکه دوم تهران پارس است درحالیکه میکنین فکر سوم و چهارم تهران پارس از این حیث در مضیقه هستند ، چه مناسبتر بود که خط کامسیر خود را بلغه چهارم امتداد بدهند تاعمدی بیشتری از این سرویس استفاده بکنند .

میترا سش

چرا کارگران خارجی !

اخیرا آقای وزیر نیرو موافقت کردهاند که کارگران خارجی خصوصا پاکستانیها وارد ایران شده و برایشرکت کمک بکنن اگر از مناسبت آنها و خاطر خطیرخبرهای ا ، مکرر میکند اما وقتی در نظر بگیریم که آتش سوزسینما رکس یکی از هوا مل مهم تشویه بخشم و نفرت سردم نسبت به رژیم سابق بشمار میرفت و سقوط آن رژیم و تحویل قدرت بهرهبران رژیم کنونی را تسریع کرمیراوفیردرانی از خاطره آن شهیدان و زاهای احترام به روان پاک ایشان‌هم شده جای آنست که حواس خود را برای لحظه‌ایازیرو و هوای کنونی مشکل کنیم و به گفتندانی که چندان هم دور از ما نیست باز گردیم ، نگذاریم آیندگن چنین تشبیر کنند که ذکر مصیبت شهدای آن واقعه تاوقتی سردم نسبت داشت که مخالفین آنروز و سردمداران امروز نقش نشین و معزول و مغضوب بودند و وقتی نشین روزگار موش شد و حاکمان و محکمان های خود را هوفیرکردندمعجیز از یادها رفت . از قضاتعیین چند روز پیش که شماره های قیام جرابد دوران انقلاب را زیرورق میکردم به روزنامه کیهان برخوردم که مورخ سه شنبه پنجم اسفند۱۳۵۷ بود . این تاریخ حدود دو هفته از انقلاب گذشته بود، پائی صفحه هفتم این روزنامه عکسی از جنازه یک اصیر شهربانی بنام سروان طاهری در توضیح آنهم نوشته شده است که سروان طاهر طاهری اسیر انقلاب بود و در مارجمه سینمارکس آبادان و قتل سه جوان در روزدسر در دادگاه انقلاب اسلامی روستیر محکمه و به دیگر محکوم شد و سرجزاء میرود در این شهر تیرباران شد .

سروان طاهری در دفاع از خود همینقدر گفتاست که در هنگام آتش سوزی سینمارکس در آبادان نبوده ودر اهواز بوده است ـ و روزنامه اضافه میکند که دوعیه دفاعات مستقیم در دادگاه روستیر اعترافی کرد اما همه آنها که ماجرا را در جرابد ما تعقیب کرده‌اند حتماندیدارند برادر همین سروان معموم چند روز بعد از اعدام او نامه

وصیت نامه تاریخی مولا علی «ع» به‌امام‌حسن

پیکارجویان هرگز خسته نمی‌شوند

ـ۲ـ

توهم ناگزیری که از شیوه بزرگان دین مثابعت کنی و از متکرات باکمال شهامت و دلیری آشکراانفاد و تشنیع‌مالی، ای حسن، پیکار کن و حق شمشیر را در میان نیره بدفت بگزار.

ای پسر، در دریای بهادر مرگ شنا کن و بکارگیراهای ژرف فروشو.

خود را در آغوش امواج خروشان حوادث بیندان که ساحل حقیقت را هرچه زودتر خواهی دریافت.

پیکار جویان در وظیفه دشواری که بعهده گرفته‌اند، هرگز خسته نمیشوند و وسوسه زشت گویان در اراده آهنین ایشان اثرنمیکند .

سرزنش و ملامتها را از دهان هرکس که خارج شود‌نیچز میهندارند و همچنان بفعالیت خود ادامه میدهند و درراه‌بجانب مقصود پیش‌میروند .

حق‌جو حقیقت گوهری است درخشان که در اعماق‌اقیانوس سینه‌های مجرم نیست که آن گوهرگرانبها رالمس کند ، و بدست آورد ، جز بغواص دلاور و آهنین شوند و ازچرم مذهرم رهای روزگار خراسان نباشند .

ای حسن، صبرکن و دریلهات پرباد و آهنین پیکر باش .

شکیبایی خصلت ویژگان درگاه خداست ، اما بایدبدان خصلت تنهابدراه حفظ عقیده وپاس حقیقت بکار رود .

ای حسن، درعلم دین بکوش و همواره خاطر بژوهم پایشهوات باش ، در تمام شئون زندگی برخدای توکل‌کرد حصار امانت الهی‌ات بنیاد خویشباش .

خدای مهربان حافظ و حمایتاترین نگاهداشت .

هرکس که بدوپناه برد ، درپای استوار و قلعه‌ی محکم یافته است که از باد و بارانهای حوادث گزند نخواهد دیدو بیوسته کامیاب خواهد بود .

هرکاه‌که خواهی بدرگاه بیچون دست تقدس‌رابرافرازی، بکشاد رحمانی باش وبش اورا به تمنیت امور آفریشی موفق و نافذ بشناس .

اوست که میبخشد و اوست که محروم میکند .

اما باید بگویم که: موضوع درخواستبایفواز ایزد مقدرا و نیاز ازاختیارات خود مرتبطنزدیدان .

ای حسن، بدان که در دانشهای گوناگون ، آنچه‌ازاین از هم گرانبهاتر است که نفس بجهت توبوحمیطگرانبهای نیست ، علمی که سودرساند و قوم را سرمنزل خوشبختی سوق ندهد، علم نیست .

من دراین‌موقع کفارامیت میکنم‌امری درازپیچیده‌ام و در خود سستی وضعف می‌یابندی که از گذشت روزگارم حکایت میکند، استمانی میخواهم .

من دوست میدارم پیشتر از آنکه بامیرت‌مرافینیدم درافکنم آنچه مرا از زیان و نوشتن است در گوش توبگویم‌بیوبنام تو بیکار.

من میترسم آنچنانکه پیکرم ناتوان و ضعیف شده ، اندیشه‌ام از بیان ناتوان گردد ، یاآنکه پیران ضعیف‌سالمانم ، دیوهوس وخودخواهی دنیادم‌رنجیب پاره کند و پرندان من‌بند خوشی انکه‌دوراز خواهش‌های نفس‌ازدنیای خاکی‌ام‌باشد، تو جوانی و قلب جوان چون زمین زمینی است که هنوز دست کشاورزان بدرم آن‌راخاک نکشیده باشد، استعداد زمین بدرم آن‌راخاک نکشیده باشد و استعداد هیچ چیز در اندرونش نیفته باشد ،در این موقع من که به کسنو کارمانیدا ازهمه بزرگران فضیلت واخلاق‌آگاه‌ترم ، وظیفه دارم تفوقت نگشته از آن استفاده کنم و آنچه‌ازهای هرزه در آن مزرعه دلکش‌خاک کشوگیاهان فاسدازآن بروبرند، آری تجربه‌های خودرا در طول روزگار بتوبیزیگریم وآن هرکشش و کوشش که بمقتضای زندگی دیدست‌آگاهت بنمایم ، از کجا معلوم کاوزیبی گفتنگان ، ایندگان را بیدارش نکند وزوایای تیره رنگی دراکه سالهای سیاهبش و میهم مانده در نظر توسالان روشنش جلوه‌گر نسازد .

ای پسر ، پیشینیان در این جهان از بین نمیشوند،روزگار دیده پوردند ودرپش از آن سیری دخت بیرون کشیدند .

(کرچه آنان را سدل افزون بود وبدرابها میدهند) اما چشم عبرت‌بین من در تاریخ وایدگر، آنها دیقیق‌ترکه‌بینه آنارشان در اختیارمن قرارداده‌اند ، بسیار ازمنابع مطالعه کرده‌ام ، من آنچنان درتوجه آنهم گفتنده بسیحت و تماشا پرداختم که گویی پکتن از آنان شده وازبوز کشوره را در قصرخه آندی میتکم ، و بنداره که همچون آنان سدمها در این کشورگذاردام و هزاران تحول عجیب از گردش روزگار بچشم دیده‌ام .

آری تحولات عجیب روزگاربا بادیدهٔ عبرت قرائت کرده‌ام و سوره‌ها از زیانها و کامرانیها را از تاکیهها دورست شناخته و تشخیص‌داده‌ام. اکنون مشدهدات خود را درصفحه‌ای کوصیت‌نامه نه‌نام‌ذکرکاشته بتوای فرزند عزیز هم‌سپارد، من هنابعدر، که در آغاز این‌نامه یادآور شدم فرا هنبعدر که سوی خدا همی آید و خویش را همی یابم کجابجاب‌آخرت همی تازم .

توقلبی همچون آینهٔ پاک وشفاف داری که نیکو تراز زشت و زیبرا دخوه منعکس سازد ، همنشین پذیرد وهمریك محیط گردد .

من تو را بدرسیای دلنواز قرآن تدریس میکنم و در یکب خطاب اسلام میکنادرد، یعنی که تو خدای مقدس محمد (ص) را برنامهٔ زندگانی کوثرا ازمعجم و همین تعلیماتدرنامه را در دریت توکافی میدانم (زیرا، فرآن مجید تاکنندهٔ فرو نگذاشته دایدگران بگوینه و فصلی ناقص بحدی نبوده تاکس تکمیل وندمنش کند.

مکتب‌اسلام مالیترین آموزشهاست که بنای آن بر بنیانوند طبرت نفس وتنپلیت اخلاق گذارده شده است .

در این مدرسه کامل ، میتوانی اززوالی طبیعت بشری وفنا و محیط محفوظباش و آجاتاکه اکنون پاك وپرالایش دامن بزیر خاك کشی وبدان جهان بخرامی .

مبطلات روزه

حضرات مراجع عالیقدر تقلید ۲ـ دروغ بستن به خدا و جهان دیگر مبطلات روزه را نه پیغمبر و جانشینان پیشانیه (ص) چیز دانسته و درسالنه هاش هم نرسانند غیار فیلم‌نه‌ش هم‌نه‌ش طیف خود عنان فرمانبرد ۳ـ قرورون قدم بدرباب ۴ـ باپلیدانش بوخیدن ۵ـ تقاس تا اذان صبح ۶ـ باله‌کردن با چیزهای روان ۷ـ قی کردن ۸ـ استمناء

دعای مشترک ماه رمضان بعد از نماز خوانده شود:

باعلی لاعظم یاغفور یاحلیم یاحنان یامنان یاقدیم یاقدیر یاقدیم یاقدیر یاقدیم یاقدیر

دلالها بازار سیاه لاستیک اتومبیل ایجاد کرده‌اند

با آنکه کمیته امور صنفی تهران و دیگر کمیته های مستقر در نقاط مختلف کشور برای مبارزه با گران فروشی احتکار و هرگونه تخریب امنیت بوجود آمده شروع کرده‌اند، معذالک هنوز گروهی از دلالان و گران فروشان هنوز حاضر نشده‌اند دست از اعمال ضد مردم برداشته و کمتر شاهد پیوستن مجموعه‌ای و اصناف مردم آماده‌اند که فراریس خبرنگار صنفی اطلاعات حاکیست اینروزها هجوم سودجویان در بازار سیاه بیش از حد تصور است. بطوریکه هم اکنون بازار سیاه جای کمیته‌ها را گرفته و دلالان و گران فروشان هم نمیتوانند بدون آمدن بازار سیاه لاستیک اتومبیل را تهیه کنند. بطوریکه هم اکنون لاستیک خارجی بازار سیاه بین ۱۵۰۰ تا ۲۰۰۰ ریال (سابق) و یک حلقه لاستیک خارجی بطور کامل ۲۲۰۰ ریال (سابق) بین ۴۰۰۰ تا ۱۸۰۰ ریال گرانتر بصرف کنندگان میرسد و براساس آمارهای کمیته‌ها تعداد ۵۴۰۰۰ اتومبیل در تهران وجود دارد که ۸۵٪ آنها از لاستیک خارجی استفاده میکنند. بایستی یادآور شد که تمرکز این لاستیکها بیشتر بوسیله دلالان و گران فروشان صورت گرفته است. مسئله دیگر این است که بسیاری از کارخانجات تولید کننده لاستیک داخلی بدلیل کمبود مواد اولیه و نیاز به ارز، تولید خود را به حداقل رسانده‌اند و بسیاری از کارخانجات تولید کننده لاستیک خارجی نیز بدلیل کمبود ارز و نیاز به ارز، تولید خود را به حداقل رسانده‌اند. بطوریکه هم اکنون کارخانه دنلوپ تولید لاستیک را بطور کامل متوقف کرده است. کارخانه بی‌اف‌گودریچ تولید لاستیک را به ۲۰٪ ظرفیت خود رسانده است. کارخانه سیامک تولید لاستیک را به ۳۰٪ ظرفیت خود رسانده است. کارخانه ایران رادیال تولید لاستیک را به ۴۰٪ ظرفیت خود رسانده است. کارخانه ایران تایر تولید لاستیک را به ۵۰٪ ظرفیت خود رسانده است. کارخانه ایران تایر تولید لاستیک را به ۶۰٪ ظرفیت خود رسانده است. کارخانه ایران تایر تولید لاستیک را به

اطلاعات

بنیانگذار: عباس مسعودی
صاحب امتیاز و مدیر: فرهاد مسعودی
سال پنجاه و چهارم
محل اداره: خیابان خیام
ساختمان اطلاعات
تلکس ۲۱۲۳۳۶
تلگرافی: اطلاعات ـ تهران
تلفن ۳۲۸۱

تقویم اطلاعات

ساعات شرعی
استخراج دکتر ریاضی کرمانی

پنجشنبه ـ یازدهم مردادماه ۱۳۵۸
هشتم رمضان‌المبارک ۱۳۹۹
دوم اوت ۱۹۷۹

توپ افطار ۰ ۰ ....ساعت ۸ و ۲۷ دقیقه
توپ سحر (فردا)..ساعت ۴و ۲۹ دقیقه
طلوع آفتاب (فردا). ساعت ۶و ۱۱دقیقه
ظهرشرعی (فردا)..ساعت ۱ و ۱۲ دقیقه
توپ افطار (فردا)..ساعت ۸و ۳۶ دقیقه

اگر مواردتوافق‌دولت‌ومردم مریوان‌رعایت‌نشود:

دولت باقدرت نظامی امنیت را برقرار میکند

دکتر چمران معاون نخست‌وزیر و رئیس هیات نمایندگان مردم مریوان ، دیشب در گفتگوئی تلفنی با خبرگزاری پارس در تهران، ارتش را ضامن اجرای اصولی دانست که با مذاکره کنندگان مریوانی بهسر آن بتوافق رسیدند

چمران گفت : مردم‌مریوان به‌انقلاب و رهبری انقلاب مومن و معتقد و ازدرگیری و خونریزی بیزارند ، ولی احزاب و دستجاتی هستند که در کارها توطئه و کارشکنی می‌کنند و همین‌احزاب و دستجات ، سعی میکردند آرامش در منطقه‌برقرارنشود و تشنج ادامه یابد.

وی تاکیدکرد : بنظر من، کسانی هستند که با توطئه‌گران خارجی درتماسند و برای‌اخلال درانقلاب‌اسلامی ایران ازهیچ توطئه‌ای هروگذار نمیکنند .

معاون نخست‌وزیر در پاسخ به این سئوال که آیا بپایداری فرارهای گذاشته شده اطمینان دارید ، گفت: ضامن اجرای اصول مورد توافق ارتش است، یعنی ارتش تصمیم گرفته که‌امنیت را در منطقه برقرار کند

اگر با سلام و محبت پذیرفته ، فبه‌المراد ، و الا با زور و قدرت واردخواهد شد و امنیت را در منطقه برقرار خواهدکرد، بنابراین ضامن اجرای مواردتوافق وجود ارتش و قدرت‌ارتش در منطقه است.

دکتر چمران در پاسخ این سئوال که آیا ورود قوای ارتشی به مریوان را در انعطاف طرفهای‌مذاکره با هیات دولتی موثر میداند یا خیر گفت : حقیقت اینکه ، مقدار زیادی از تجهیزات ارتشی به مریوان منتقل‌شده و مریوان از نظر نظامی به درجه‌ای هست که با قدرت بتواند امنیت را در منطقه برقرار بکند و به نظر رسید که وجود چنین‌قدرتی از ارتش در منطقه ضروری است . بنابراین دیگران نیز احساس کردند که اگر نخواهند در مقابل دولت تسلیم بشوند، ارتش باقدرت نظامی خود قادر خواهد بود مخالفین خودش را سرکوب کند. بمنظر من‌این یک اصلی بود که دیگران‌به این توافق‌نامه گردن‌نهادند و تسلیم صلح و آرامش شوند. دولت در نظر دارد که مواضع نظامی خودش را در کردستان محکم کند، تا هر توطئه را در هرکجا که به‌وقوع پیوست‌سرکوب کند .

وی افزود: ارتش،ارتش همه است و در هیچ امری با در هیچ اختلافی بین گروههای مختلف دخالت نخواهد کرد، ولی از جان و مال و ناموس همه دفاع خواهد کرد و همه مشکلات حقوقی و اجتماعی که بین افراد این‌منطقه وجوددارد، بدست محکمه و دادگاه سپرده خواهد شد.

بنابراین میتوان اطمینان داد باوجود قدرت ارتش در منطقه جلوی افراد مسلح و توطئه‌گران گرفته خواهد شدومردم میتوانند باصلح و آرامش، در شهر خودشان زندگی‌کنند، بدون آنکه درخطر باشند .

دکتر چمران در پاسخ این سئوال نیز که اگر قرارهای گذاشته شدم‌رعایت نشود، دولت چه اقدامی خواهد کرد، اظهار داشت که دولت با قدرت نظامی خودش امنیت منطقه‌راتامین خواهد کرد.

تشکیل کنفرانس سران کشورهای خلیج فارس موردتوافق قرارگرفت

مسقط ـ خبرگزاری فرانسه ـ یک سخنگوی وزارت خارجه عمان‌گزارش های منابع خارجی رادایر برایتکه نیروهای مسلح ایران برای کمک به دفاع از تنگه هرمز در عمان مستقر شده‌اند تکذیب‌کرد.

این سخنگوی عمان تصریح کرد که هیچ‌نیروی بیگانه در کشور عمان وجود ندارد و نیروهای عمان به تنهائی مسئولیت حفظ صلح و آزادی‌رفت و آمد کشتی ها را در تنگه هرمز بعهده گرفته‌اندو این وظیفه آنها است .

ضمنا دولت‌آمریکا به عمان اطلاع داده است که چند کشتی جنگی آمریکائی در نزدیکی تنگه هرمز درحالت آماده باش پس از هشدار وزارت امور خارجه‌امریکا درباره احتمال عملیات تروریستی در تنگه هرمز ، هفته گذشته روزنامه‌کویتی السیاسه گزارش داده‌بود که ایران تصمیم گرفته‌است برای تامین امنیت کشتی های حامل نفت ، در تنگه هرمز نیروهای خود رادر عمان مستقر سازد .

از سوی دیگر روزنامه کویتی «الوطن» امروز نوشت که بیشتر کشور های خلیج فارس بـه برپا کردن یک کنفرانس عالی منطقه‌ای برای تعیین یک استراتژی سیاسی و اقتصادی مشترک موافقند.

الوطن تصریح کرده است که این کشورها میخواهند چگونگی یک سیستم دفاعی مشترک را بویژه در تنگه هرمز و امکان کاهش‌تولید نفت خام را در سالهای آینده برای حفظ ثروت اصلی خوددر این‌کنفرانس منطقه‌ای مورد بررسی قرار دهند .

اعتراض حزب توحیدی به سخنان حسن نزیه

حزب توحیدی به سخنان حسن نزیه در باره به تعویق انداختن انتخابات مجلس خبرگان اعتراض کرد.

عصر سه شنبه طی مینیتنگی که‌از جانب حزب توحیدی در صحن حضرت عبدالعظیم در شهرری برگزار شد سخنگوی این حزب گفت : ملت ایران بیکبارچه‌خواستار انجام فوری انتخابات مجلس موسسان و تعیین سرنوشت جمهوری اسلامی و تعویض فوری اسکناسها شده است و دراین شرایط باتوجه‌باینکه‌حضرت آیت‌الله‌العظمی روحانی‌مرجع بزرگ تقلید و چهره دوم انقلاب اسلامی ایران‌فرمود داند «آقای نزیه از اسلام چه می داند» این جالب است‌که‌ایشان یک روز می گوید قانون اسلام را نمی شود پیاده کرد و روزدیگرمی گوید انتخابات مجلس خبرگان رابه عقب بیاندازید معلوم نیست فردا چه خواهد شد.

در پایان این مینیتنگ حزب توحیدی کاندیدا های خودرا برای مجلس خبرگان بشرح زیر معرفی کرد:

آیت‌الله شیخ حسین لنکرانی، آیت‌الله طالقانی ، علامه‌نوری، استاد فخرالدین حجازی ، استاد ابوالحسن بنی صدر ، محمود ذاکری، حجت‌الاسلام علی‌غفوری، سید ناصرمکارز، مهندس عزت‌الله کمالی پروانه فرو هر.

همچنین در این مینیتنگ سخنگوی حزب امام موسی صدر را بعنوان شایسته‌ترین کاندیدا برای ریاست مجلس خبرگان معرفی کرد.

بازرگان: دشمنان، جبهه‌مشترک تشکیل داده‌اند

بقیه از صفحه اول

نتیجه تصمیم گرفتیم قرارداد هائی را که ادامه و ابقاء آنها به نفع ماست ادامه دهیم .این توضیحات برای این‌بودکه‌تهمت نزنند که دولت با کشورهای خارجی زدوبند دارد و یا از نظام گذشته تبعیت می‌کند.

مهندس بازرگان باردیگر به تشدید توطئه ها ، حمله ها و مزاحمت های فراوان دشمنان ایران در خارج و ضد انقلابیونی‌درماههای‌اخیر اشاره کرد و گفت : طبیعی است‌که دربرابرعمل و عظمت انقلاب ملی و اسلامی ما که بیشتر یك انقلاب جهانی‌بود و دنیا را تکان داد با چنین عکس‌العمل هائی مواجه شویم . این حمله ها که البته طبیعی بود ضمنا به‌نفع ماتمام شد و ملت‌ماراآبدیده تر و با تجربه‌تر کرد . بخصوص آنکه‌انقلاب‌مازود رس بود و با سرعت غیر قابل تصوری به مرحله اول پیروزی رسیدو دراین‌مرحله فاقد تشکیلات پیش‌ساخته‌ای بود . بازرگان همچنین گفت : دشمنان ما که جبهه مشترك تشکیل داده‌اند تحریکات و آشوب درنقاط مختلف مملکت برپامی‌کنند. پاسگاهها را خلع سلاح می کنند و بعد می گویندارتش به آنها حمله کرده است در حالیکه ارتش همیشه مظلوم بوده و اول همیشه به ارتش حمله شده و بعد ارتش به فکر دفاع از خویش افتاده است خلاصه اینکه می خواهند با تحریك کارگران به اعتصاب برای مملکت مشکلات ایجادکنند.نخست‌وزیر کسانی را که در اردوی ضد انقلاب سیم هستند در ۴گروه بشرح‌زیر تقسیم‌بندی کرد .

۱ـ شاه‌مخلوع‌وداروودسته او که پول و امکانات‌فراوان دارند .

۲ـ صهیونیست ها و سرمایه‌داران که از وضع گذشته ایران منافع‌سرشار می‌بردند .

۳ـ دولت ها و یا گروه های دور یا نزدیك که نقش دسته دومی را عمل می‌کنند.

۴ـ احزاب و گروههای مخالف که همیشه مخالف ما بوده‌اند و به قول مصدق به توده نفتی معروف هستند .

۵ـ توده‌های خودمانی ولی مزاحم .

مهندس بازرگان درتشریح نقش و عملیات این گروهها گفت : تحریکات از ناحیه شاه و عمالش برای آنکه یك روزی او باز گردد یك خیال خام است . برای‌اینکه وقتی این آدم در مملکت‌بر سرقدرت بود و تمام نیروها مانند ارتش ، ساواك و غیره دراختیارش بود ولی کوچکم کارش به آنجا رسید که تاب مقاومت در مقابل انقلاب مردم را نیاورد و از همه نزدیکانش وارتش عدم وفاداری دید و ناگزیر به فرار شد . حالا این آدم چگونه میتواند به ایران حکومت کند . مردم دیگر زیرباار او نمی‌روند پس کار های او فقط عمل خرابکاری در انقلاب است .

از سوی دیگرصهیونیست هامی خواهند کشاه‌برگردد تا باز همه‌به استفاده‌های‌غیر مشروع خود برسند . گروه دیگر هم کاری به این کارها ندارند و فقط می خواهند عقده های خود را خالی کنند که دودش به‌چشم خودشان میرود . یك دسته ضد ملی و ضد اسلامی نیزهستند که سنك آزادی و دفاع از استقلال و خلق را به سینه می زنند حتی اگر فرض کنیم حق هم دارند ولی چون مزبور دیگران و دشمن هستند کار آنها ایجاد اختلال و آشوب است‌چون اگر واقعا احزاب مخالف بودند با معرفی نماینده و مبارزه اصولی مانند احزاب مخالف تمام دنیا وارد کارمی شدند و اگر اکثریت بدست می آوردندقدرت‌رو دولت را بدست می‌گرفتند.

گروه‌آخر خودمانی هستند ولی مزاحم هستند که ظاهرا ازهم جدا هستندو کارهایشان مانندهم است . دستجات‌تحصن ـ کم کاری‌ـ اعتصاب و تظاهرات می زنند که مثلا چرا حقوق آن دسته از ما بیشتر استـو یا چرا حوزه های امتحان منحل‌شده‌است چون همانطور که‌قبلاهم گفته‌ام دولت تصمیم داردزیربار زور و ناحق‌نرود بنابراین کار های این گروه بی‌فایده است و در نتیجه دودش به چشم خودتانها می رود و هر دو اصل کمك به ضد انقلاب‌است و این نوع‌تحصن ها و اعتصاب‌ها در مرحله‌آخر مانند یك ستون پنجم فقط به نفع دشمنان ما است.

من ازمردم می خواهم‌بخاطر انقلاب‌جلوی این نوع‌حرکات رابگیرند.

مهندس بازرگان نخست‌وزیر خاطر نشان کرد البته یک گروه‌دیگری نیز هستند که‌این گروه‌صددرصد موافق انقلاب و پیشرو این انقلاب هستند و برگردن انقلاب حق دارند ولی آنها عملی انجام می‌دهند که درست نیست ، عمل آن‌ها (همان تعصب ها و انحصار طلبی‌ها) ملکت و انقلاب را برای خود دانستن است در واقع این قشری مسلک ها رفتارشان‌به نفع خدا و اسلام وانقلاب نیست.همه درانقلاب شرکت کردند ودر مبارزات بودهاند و سهیم هستند.

نخست وزیر در پایان سخنان خودازملت خود تشکر باردیگر بادولت‌تجدید عهد کنند دولت حسن نیت و خدمت و ملت وفاق‌وپایداری و همکاری‌درمیان گذارند.

نخست وزیر که از مردم درخواست می کرد چوب‌لای چرخ دولتی که هم‌کارگیرچ خدمت نمی کند نگذارندافشانه کرد این یکی دو ماه راهبیا ما راه بیافتد تاموقع‌انتخابات هرطورکه‌مو استید رای‌بدهید ودولت مورد نظر خود را انتخاب کنید.

آیت‌الله العظمی شریعتمداری

دولت‌وملت باید محیط آزادبرای انتخابات بوجودآورند

حضرت آیت‌الله العظمی آقای سید کاظم شریعتمداری در گفتگوئی در مشهد لزوم‌آزادی انتخابات مجلس خبرگان و شرکت مردم در این انتخابات را مورد تاکید قرار دادند .

حضرت آیت‌الله العظمی شریعتمداری‌درپاسخ این‌سئوال که با توجه باینکه بیش از یکروز به انتخابات مجلس خبرگان باقی نمانده است ، آخرین نظر خود را درمورد شرکت مردم در انتخابات‌روز جمعه بیان دارند گفتند : در این برهه حساس از تاریخ کشور ایران که پیش نویس قانون اساسی بررسی میشود وظیفه دولت و ملت است که در فراهم آوردن محیط‌آزاد در امر انتخابات نهایت‌کوشش را معمول دارند و همانگونه که قبلا نیز گفته‌ام چون قانون اساسی تعیین کننده‌خط مشی قانونی مملکت و مهمترین سند رسمی کشور خواهدبود لذا باید نمایندگان صالح و واجد شرایط در محیطی‌کاملا آزاد ، انتخاب شوند و به بررسی و تصویب قانون‌اساسی بپردازند .

حضرت آیت‌الله العظمی شریعتمداری افزودند : لازم است این آزادی در سراسر کشور بنحو مطلوب برقرار گردد و مردم نیز کاندیدا های خود را با آزادی تمام‌انتخاب نمایند .

گزارش خبرنگار خبرگزاری پارس از مشهد حاکی است که شب گذشته گروهی از طبقات مختلف مردم در منازل حضرات آیات عظام از جمله حضرت آیت‌الله شیرازی گرد آمدند و نسبت به اخبارتهدید کننده رادیو بی‌بی‌سی بویژه خبر مربوط به تحریم انتخابات مجلس خبرگان اعتراض کردند و اینگونه اخبار جعلی و ضد مردمی را محکوم نمودند . گروه های مختلف مردم از دولت تقاضا کردند که با قاطعیت‌جلوی اینگونه‌مداخلات و تحریکات گرفته شود ودر صورت تکرار ،نسبت به‌اخراج نماینده بی‌بی‌سی از ایران اقدام نماید .

اخبار جعلی‌رادیو بی‌بی‌سی در زمینه تحریم شرکت مردم در انتخابات مجلس خبرگان‌از سوی حزب جمهوری اسلامی خلق مسلمان ایران‌در حالی منتشر میشود که همزمان با آن در مشهد اعلامیه این‌حزب در خصوص معرفی هفت تن کاندیداهای حزب برای مجلس خبرگان منتشر شده و در آن اینطور آمده است .

نظر باینکه تصویب قانون اساسی کشورمان که خونبهای انقلاب اسلامی است وتصویب آن‌تثبیت سند مالکیت‌کشورمان میباشد و ضرورت شرکت در مجلس خبرگان و تاکید آن از طرف رهبر انقلاب‌ومراجع عظام و همچنین لزوم انتخاب افراد صالح و مورد اعتماد که در ضمن خبره در امور قوانین اسلام و تطبیق قانون اساسی با آن باشند که بارها حضرت آیت‌الله العظمی شریعتمداری بیان فرموده‌اند، لذا حزب‌جمهوری خلق‌مسلمان ایران مرکز خراسان با درنظر گرفتن کلیه جهات افراد زیر را کاندیدای خود جهت‌انتخاب در مجلس خبرگان در استان خراسان معرفی مینماید .

حضرات آیات عظام وحجج اسلام میرزا جواد آقاتهرانی- میرزا علی آقا فلسفی ـ شیخ محمود حلبی ـ شیخ مهدی نوغانی ـشیخ عباسعلی‌اسلامی شیخ آقا فاضل بخشنده و آقای دکتر محمود روحانی.

۱۰۰ میلیون‌متر پارچه ارزان‌وارد میشود

وزارت بازرگانی موافقت خود را برای گشایش اعتبار یکصد میلیون متر پارچه ، به بانك مرکزی اعلام کرد. طبق تصمیم وزارت بازرگانی واردات قماش سابقه دارند یا فروشندگان قماش که دارای جواز کسب بوده و یا کارگاههای دوزندگی که وارد کنندگانی که در امر مشروط بر اینکه اتاق بازرگانی و صنایع معادن ایران گواهی اشتغال آنان را تائید نماید با شرایطزیر می توانند اقدام بوروودپارچه کنند .

۱ـ داشتن کارت‌بازرگانی

۲ـ سپهیه هروارد کننده حداکثر صدو پنجاه هزار متر یکصد هزار متر چیت وچلوار سی‌هزار متر پلیستر ده‌هزار متر چادری وده‌هزار متر گودری می‌باشد .

۳ـ پارچه مورد سفارش حداکثر باید تا پایان سال جاری و منحصرا از طریق گمرك جلفا یا خرمشهر ویا تهران بکشور وارد شود .

متقاضیان می‌توانندآسامی و مقدار پارچه‌ای که ثبت و سفارش شده باشد تفکیك‌و بانضمام فتوکپی برگ ثبت سفارش و مشخصات مربوط رابه وزارت بازرگانی اداره کل مقررات صادرات بازار ارسال‌دارند .

سخنگوی وزارت‌بازرگانی گفت : اجازه ورود پارچه‌طی جلسات متعددی که باتولید کنندگان ، وارد کنندگان‌و فروشندگان پارچه درووزارت بازرگانی تشکیل گردیده بود صورت گرفته است .

زیرا تولیدات داخلی چیت چلوار پلیستر چادری‌و کودری تامین احتیاجات کشور را نمی‌نمود و لازم بود مقداری در حدود یکصد میلیون متر از پارچه های مزبور بکشور وارد شود .

چون بهای تمام شده تولیدات داخلی بمراتب‌بالاتر از منسوجات مشابه وارداتی است برای اینکه لطمه‌ای‌به کارخانه های نساجی کشور وارد نیاید بتصمیم‌دولت‌برای چیت وچلوار هر کیلو۲۰۰ ریال وپلیستر و چادری و کودری هر کیلو ۷۵۰ریال سود بازرگانی دریافت‌خواهد شد و در نظر است وجوه حاصله از این طریق به صورت وام برای تقویت صنایع نساجی کشور در اختیار صاحبان صنایع ویا توسعه و تخصیص کارخانه های نساجی گذارده شود .

نگاهی به آخرین لیست‌های انتخاباتی احزاب و جمعیت‌ها

درحالیکه تنها ساعاتی به آغاز انتخابات مجلس‌بررسی قانون اساسی «خبرگان» مانده است معرفی کاندیداها از جانب احزاب ، جمعیت‌ها و گروه‌های‌سیاسی همچنان ادامه دارد . اسامی‌تعدادی از آخرین لیست های انتخاباتی در پی می‌آید :

تصحیح اسم

در لیست اعلام شده از جانب گروهی از «رامنه» نام کاندیدا «سبحانی» بوده که «سبانی» چاپ شده‌بود بدینوسیله تصحیح میگردد.

جمعیت های بختیاری

سازمان مرکزی جمعیت های بختیاری ، کاندیداهای این جمعیت را بشرح زیر معرفی کرده است :

تهران : ۱ـ آیت اله طالقانی ۲ـ دکتر صدیقی۳ـ حسن نزیه . خوزستان : ۱ـ دکتر عبدالرضا درگاهی ۲ـ دکتر علیقلی محمودی ۳ـ آقای منصور شجاعی ۴ـ دکتر حسین زارسوند . چهارمحال و بختیاری : ۱ـ عباس موگوئی .

انجمن‌های دانشجویان مسلمان

دانشگاه‌های تهران ، پلی‌تکنیک ، ملی ، صنعتی شریف ، مهدی رضائی ، تربیت معلم ، مدرسه عالی هواپیمائی کشور و چند دانشکده و مدرسه عالی دیگر ، آخرین صورت اسامی کاندیداهای خود را بشرح زیر اعلام کرده‌اند :

۱ـ حضرت آیت‌الله طالقانی ۲ـ دکتر بیمان ۳ـ دکتر علی اصغر حاج‌سید جوادی ۴ـ مسعود رجوی ۵ـ دکتر قهاری ۶ـ مهندس عزت‌الله سحابی ۷ـ دکتر مشاهره صفارزاده ۸ ـ حجت‌الاسلام دکتر علی غفوری ۹ـ دکتر ناصر کاتوزیان ۱۰ـدکترعبدالکریم لاهیجی .

انجمن های اسلامی دانشجویان و ..

سازمان دانشجویان مسلمان دانشگاه هاومدارس عالی آخرین صورت کاندیدا های خود را بشرح زیر معرفی کرده‌اند :

۱ـ آیت‌الله منتظری ۲ ـ آیت‌الله طالقانی ۳ ـ دکتر علی غفوری ۴ـ دکتر ابوالحسن بنی‌صدر ۵ـ دکتر بهشتی ۶ـ دکتر حبیب‌اله پیمان ۷ـ خانم زهرارهنورد ۸ـ مهندس عزت‌الله‌سحابی ۹ـ علی‌محمد عرب ۱۰ـدکتر توانائیان‌فرد .

پشتیبانی از کاتوزیان

گروهی از استادان دانشکده حقوق و علوم سیاسی دانشگاه تهران و از جمله دکتر عراقی سرپرست این دانشکده طی نامه‌ای پشتیبانی خود را از دکتر ناصر کاتوزیان استاد این دانشکده برای نمایندگی مجلس خبرگان اعلام‌کردند.

تعاون با فلسطین

آخرین صورت اسامی کاندیداهای جمعیت تعاون‌با فلسطین برای‌مجلس‌خبرگان: ۱ـ حضرت آیت‌الله منتظری ۲ـ حضرت آیت‌الله طالقانی ۳ـ آیت‌الله شیخ صادق ۴ـ آیت‌الله دکتر سید محمد حسین بهشتی ۵ـ آیت‌اله دکتر مفتح ۶ـ آیت‌الله شیخ علی گزار غفوری ۷ـ شیخ مصطفی رهنما ۸ـ دکتر ابوالحسن بنی‌صدر ۹ ـ مسعود رجوی ۱۰ـ خانم منیره گرجی .

کاندیدا های نابینایان

گروهی از نمایندگان نابینایان نواحی جنوب تهران کاندیداهای خود را بشرح زیر معرفی کرده‌اند : ۱ـ حضرت آیت‌الله طالقانی ۲ـ حضرت آیت‌الله رفسنجانی ۳ـ ابوالحسن بنی‌صدر .

مجاهدین انقلاب اسلامی

آخرین لیست انتخاباتی سازمان مجاهدان انقلاب اسلامی و ۹ حزب وگروه موتلف اسلامی بشرح زیر اعلام شده‌است: ۱ـ آیت‌الله منتظری ۲ـ آیت‌الله سید محمود طالقانی ۳ـ حجت‌الاسلام دکتر سید محمد بهشتی ۴ـ حجت‌الاسلام ابوموسی اردبیلی ۵ـ دکتر ابوالحسن بنی‌صدر ۶ـدکتر عباس شیبانی ۷ـحجت ـ الاسلام دکتر علی گلزاده غفوری ۸ـ خانم منیره‌گرجی ۹ـ محمد علی عرب(کارگر) ۱۰ـ مهندس عزت‌الله سحابی

تلگرام سرتیپ امیر رحیمی به‌امام

تیمسار سرتیپ عزیزالله امیر رحیمی ، صبح‌دیروز با ارسال تلگرامی بحضور امام خمینی رهبر انقلاب اسلامی ایران ، در مورد فروش هواپیما های مدرنوو موشك انداز های ارتش جمهوری اسلامی ایران هشدار داد از این‌تصمیم اظهار تاسف کرد .

متن تلگرام وی بشرح زیر است :

حضرت امام خمینی‌رهبر انقلاب اسلامی ایران در روزنامه اطلاعات‌روز سه‌شنبه خبری در مورد فروش اسلحه های مدرن ارتش ، هواپیمای اف‌۱۴و موشك انداز هادرج شده بود که موجب نهایت‌تاسف گردیده است .

نابودی نیروی هوایی‌نیز خیانت مسلم به کشوراست. از پیشگاه امام استدعا می ـ شود که نگذارند ارتش جمهوری اسلامی‌نابودشود وخلبانان ورزیده آن ناچارا به خدمت کشور های دیگر درآیند . مردم شیداشکران این وضع می‌باشند .

سرتیپ عزیزالله امیررحیمی

تحصن دانشجویان‌علوم تندرستی عملی نشد

علیرغم اعلام تحصن دانشجویان رشته علوم تندرستی دانشگاه آزادایران در وزارت فرهنگ‌و آموزش عالی‌بدلائل احساس‌مسئولیت و تعهد خود در قبال‌انقلاب و مسائل جاری مملکتی و جلوگیری از ازدحام در وزارتخانه مذکور در روز های انتخابات‌مجلس‌خبرگان بیست تن نمایندگان دانشجویان با وزیر فرهنگ و آموزش عالی‌تماس‌حاصل کرده و خواست خود راکه اجرای قرارداد های‌وزارت بهداری و بهزیستی در قبال دانشگاه آزاد ایران در چهارچوب مقاولنامه‌و در اختیار گرفتن امکانات‌وزارت بهداری و بهزیستی و از نظر علمی و بالینی و کادر بهداری و بهزیستی‌درمراکز درمانی و بهداشتی کشور است اعلام داشتند .

آقای دکتر شریعتمداری وزیر فرهنگ و آموزش عالی ضمن محق دانستن خواسته های دانشجویان و تائید رشته علوم‌تندرستی دانشگاه آزاد ایران‌گفت : پس از بررسی مقاولنامه های فیمابین وزارت بهداری و بهزیستی‌وشیوه‌خورشید سرخ سابق با دانشگاه‌آزاد ایران مشکل رشته علوم تندرستی این دانشگاه حل شد و با وجود محدودیت پزشکان در امر آموزش پس از مذاکراتی با وزارت بهداری و بهزیستی به توافق رسیدیم و طبق نامه‌ای که در این مورد به ریاست دانشگاه آزاد ایران درمورد تنظیم مقاولنامه‌ای جدید با وزارت بهداری و بهزیستی جهت استفاده از امکانات موجود مملکتی‌باید اقدام بنماید پس از آن در تاریخ ۵۸ر۵ر۱۰ در نشستی با حضور معاونین وزارت بهداری و بهزیستی آقایان دکتر لیل‌آبادی و ادیبزاده و ریاست دانشگاه آزادایران و نمایندگان دانشجویان‌در وزارت بهداری و بهزیستی در موردمشکلات‌دانشجویان توافق حاصل گشت وپیش نویس مقاوله نامه جدیدتهیه و طبق قرار روز شنبه مورخه ۵۸ر۵ر۱۳به امضای وزیر بهداری و بهزیستی خواهد رسید .

مجلس خبرگان در کاخ سنا تشکیل میشود

امروز گفته شد که مجلس خبرگان برای بررسی قانون اساسی در محل کاخ سنای سابق تشکیل میشود.

خبرنگار اطلاعات مینویسد: کاخ سنای سابق از مدتی‌قبل برای برگزاری این مجلس در نظر گرفته شد و نیز این ساختمان آمادگی‌تشکیل‌مجلس شورایملی جمهوری اسلامی را نیز خواهد داشت .

در کاخ مجلس سنای سابق برای پذیرفتن‌تماشاچیان‌و خبرنگاران نیز پیش بینی های لازم درنظر گرفته شد.

قراردادمشاوران و مقاطعه کاران متخلف لغو می شود

به منظور بررسی‌وظایف حوزه های راهسازی و اتخاذ تدابیر مموثر ، در جهت نظارت براجرای عملیات پیمانکاران و مهندسی مشاور که در۱۹۵ قطعه و در ۱۵ حوزه راهسازی توسط ۱۴۷ مقاطعه کار و ۴۰ مهندس مشاور در دست اقدام می باشد ، سمیناری به دعوت مهندس طاهری قزوینی ، وزیر راه و ترابری درروز های نهم و دهم مرداد ماه جاری با حضور معاونین‌و مدیران کل وزارت راه تشکیل و پس از بحث و مذاکرات تصمیمات لازم اتخاذ گردید .

از جمله تصمیمات این سمینار افزایش نظارت حوزه های راهسازی بر کارهای مشاورین و مقاطعه کاران ، عدم‌اغماض از تخلفات و انحرافات آنها که در صورت تکرار و بی‌اعتنائی اقدام به سلب صلاحیت و لغو قرارداد شود .

توسط دوتن از دوستانش :

عضو گروه فرقان درسنندج، فراری داده شد

سنندج ـ خبرنگار اعزامی: حدود ساعت ۹ دیشب یکعضو گروه فرقان در حالی کمسرگرم پخش اعلامیه در خیابان «فردوسی» سنندج بود،توسط عده‌ای از جوانان شهردستگیر گردید .

وی ابتدا موفق شد از دست شهروندان سنندجی بگریزد ، اما مجددا از سوی تعقیب کنندگان خود دستگیرو توسط دوتن‌از تعقیب‌کنندگان که لباس کردی بتن داشتند، بایک اتومبیل پیکان زردرنگ برای انجام اقدامات قانونی‌به شورای شهر سنندج بردهشد. خبرنگار اعزامی ما کمی‌قایقی پس از انتقال عضو ناشناس گروه فرقان از صحنه‌دستگیری بمحل واقعه رسیده بود ، بلافاصله اقدامات خود راجهت شناسائی شخص یاد شده‌آغاز کرد ولی هنگامی که به محل شورای شهر رسید اطلاع‌یافت که شورا از صبح تعطیل‌بوده و بگفته اهالی عضو فرقانیس از انتقال به شورای شهر به محل دیگری برده شده است. تماس های بعدی بالکانتری بازار ـ زندان دادسرای‌انقلاب جهت یافتن ردپای شخص دستگیر شده به نتیجه‌نرسید، و همگی نسبت به دستگیری یاده شده اظهار بی اطلاعی کردند .

بگفته یکی از شهود عینی اعلامیه هائی با آرم فرقان‌در دست داشت ، پخش کننده‌این اعلامیه‌ها با ریشی نسبتا بلند، موهای کوتاه و لباس معمولی و هیاتی روحانی‌نما داشت‌و سنش از ۲۲ سال تجاوزنمی کرد .

گفته میشود دونفری که‌این شخص را به بهانه انتقال به شورای شهر از چنگ مردم بیرون آورده‌اند ، خود از گروه فرقان بوده و باتوسل به شیوه یاد شده موفق‌شدند عضو دستگیر شده را فراری دهند !

هشدار به همکیشان زرتشتی

موبد رستم شهزادی قنبا کاندید یا معرفی انجمن زرتشتی تهران تحت‌نامهای اجباری سازمانهای متبوعه کاملا تحمیلی و چون ازآحاد و افشار جماعت نیست از نظرما زرتشتیان موجه نیست .

نمایندگان گروهی از اقشار و روشنفکران زرتشتی رستم مرحالی ـ کامبیز پرتو ـ گشتاسب سمی ـ داریوش‌سپنتر- پرویز دربندی ـ سهرین‌آمد ـ سهراب خدادادی ـ فریبرز پیرانی ـ کامبیز پرفزاده ـ گشتاسب سامان ـ فریدون چهرزاد ـ جهان خسروآبادی و گروهی دیگر .

اعضاء شرکت تعاونی نانوایان واعضاء اتحادیه تهران باتفاق خانواده و وابستگان‌خود به کاندیدا های حزب جمهوری اسلامی رای خواهند داد .

نایب رئیس شرکت تعاونی نانوایان تهران حاج سید کاظم میر لطیفی ـ نایب رئیس اتحادیه نانوایان تهران ـ حاجی مهدی گرامیان ـنایب رئیس اتحادیه

اطلاعیه وزارت راه و ترابری

قابل توجه کامیونداران‌وموسسات حمل نقل کشور

چون براساس استانداردهای فنی وزن‌بار محور کامیونها خارج از مشخصات میباشد براساس بررسی های قبلی و مصوبات مربوطه میبایستی بتدریج این اختلاف برطرف گردیده و اضافه‌بار محور از بین برود . پیرو اطلاعیه‌های قبلی بمنظور کاهش آثار تخریبی ناشی مورد عمل کنونی‌به رامو آیتیه فنی و همچنین تعدیل‌حساسیت حمل ونقل ازنظر تقسیم عادلانه‌ی بارهروسایل نقلیه کشور از تاریخ ۲۰مرداد ماه جاری ۵ اطلاع ثانوی حداکثر تناژوارده از هر محور برطبق‌جداول بشرح زیر تعیین واعلام میگردد.

۱ـ محور واهتمها حداکثر ۶تن
۲ـ محور منفرد چهارچرخ حداکثر ۱۲تن
۳ـ محور مضاعف (هشت چرخ) حداکثر ۱۸٫۵ تن

بدینبی استاژ تاریخ مذکوردرفوق پلیس راه‌وادارهدارمری کل‌کشور از حرکت وسایل نقلیه باتناژ بیش‌از ارقام اعلام شده در راههای کشور کلیتا ممانعت بعمل خواهد آورد .

انتظار دارد با همکاری خود در این زمینه‌دربرقراری ثروت ملی (رامو ابنیه‌آن) سهم بسزائی ایفا نماینده

بالاف ۲۷۹۹۸

وزارت رامو ترابری

ستاد ارتش :

نظامیان می‌توانند برای مطبوعات مقاله بنویسند

امروز از سوی مقام های ستاد ارتش جمهوری اسلامی کشورمان‌اعلام‌شد که نظامیان می توانند نظریات و انتقاد های خودرابامسئولین‌تشخیص، درمطبوعات‌منتشرکنند، مشروط برآنکه نویسنده مسائل‌حفظه‌ـ بندی شده‌را ازنظر عدم‌افشای اسرار نظامی رعایت کند.

در این مورد از سوی‌مقام های مسئول ارتش کشورمان تاکید شد که پرسنل ارتش‌نمی توانندسخنگوی ارتش‌جمهوری اسلامی باشند و مطالبی که از سوی ارتش مطرح میشود باید ازطرف سازمان‌ها و مقام های مسئول عنوان‌شود نه از سوی فرد یا افراد غیر مسئول.

از رسانه های گروهی نیز درخواست‌شد از چاپ مطالب هماهنگ نشده نیز خودداری شودتامسئولی در برابرمطالب متوان شده وجود داشته باشد. همچنین مقام های‌ستاد ارتش‌کشورمان‌نیز تاکیدکردند، که انتشار هرگونه مطالبی، بدون ذکر نام از طرف ارتش جمهوری اسلامی ایران مورد تایید قرار نخواهد گرفت ، مضافا اینکه دیده شده است زیرناز ها و برداشت های شخصی‌خبرنگاران‌و نویسندگان مطبوعات اغلب بدون اگاهی ازماهیت امر چاپ میشود که دراین مورد موجب دلسردی پرسنل ارتش می شود، بدون تردید در پشت مطالبی که در ظاهر بمنظور اصلاح مطلبی، نوشته‌شده است اغلب‌اعتراض میشودکه جز در مسیرتضعیف ارتش جمهوری اسلامی ایران نیست .مقام‌های ارتش یادآوری کردند که اینگونه مطالب از سوی اشخاص نوشته می شودکه‌هیچ خودرا درنیستی ارتش جستجو می کنند.

حزب رادیکال سوسیالیست فرانسه برای بختیار خواستار تامین امنیت وآزادی بیان شد

پاریس‌ـ خبرگزاری‌فرانسه حزب رادیکال سوسیالیست فرانسه از دولت این‌کشور خواست که وسایل امنیت‌و آزادی‌بیان وآزادی بیان شد فراهم سازد .

دفتر حزب رادیکال سوسیالیست فرانسه در بیانیه‌ای که دیشب در پاریس انتشار یافت ضمن اشاره‌به مصاحبه مطبوعاتی بختیار خواستار پایان یافت ضمن اشاره‌به مصاحبه مطبوعاتی بختیار