کنگرهٔ بزرگ ملی گشایش یافت

۴۰ صفحه

اطلاعات

یکشنبه اول بهمن ماه ۱۳۵۱ ـ شماره ۱۴۰۰۷ تکشماره ۵ ریال

قطعنامه کنگره باتوجه به‌محتوای بیانات شاهنشاه وپیشنهاداتی که گروههای مختلف مطرح کرده‌اند بطور جامع تهیه میشود

کمیسیون پیشنهادات در کنگره بزرگ ملی بکلیه پیشنهادات مبنی برپر ثمرتر ساختن انقلاب رسیدگی میکند

کنگره بزرگ ملی باداد امروز باحضوربنج هزار نفر از نمایندگان گروه های مختلف ایران آغاز بکار کرد. عکس صحنه‌ای از جلسه افتتاحیه کنگره را نشان میدهد. درردیف جلو آقای‌نخست‌وزیر، روسای دومجلس ، اعضای هیئت دولت و شخصیت های برجسته مملکتی دیده میشوند

در نیویورک

۵۰۰ پلیس ۴ سیاه پوست مسلح‌را محاصره کردند

در تیراندازی سیاه پوستان یك پلیس کشته شد و ۲ نفر بسختی مجروح شدند .

در صفحه ۲

شهبانو :

دلم میخواست سپاهی بودم

من نمیخواهم زنها دربرابر مردها جبهه بگیرند

در صفحه ۵

نیکسون: جنگ ویتنام بپایان نزدیک میشود

امریکا دیگر در سر نوشت کشورها مداخله نمیکند

آن دوران سپری شده که امریکا بمثل دیگر بگویدچگونه زندگی‌کنند

در صفحه ۲

درصفحات امروز

فرهنگ انقلاب

رونق صنایع جدید در عصر انقلاب

گام‌های ارزنده درتوسعه صنعت گاز مایع

★ دهه دوم انقلاب، دهه بهره ـ برداری، تکامل وتحقق بی‌چون وچرای هدف های انقلاب آموزشی وانقلاب‌اداری‌خواهد بود

توسعه کیفی آموزش و تعمیم ورزش و تفریحات سالم در سراسر کشور یکی از پیشنهادات است . در صفحات ۴و۳۷

گفتگوئی با آقای دکتر حسین شرافت مدیرعامل بانك بیمه بازرگانان در باره :

باجه‌های اتوماتیک بانک بیمه بازرگانان

★ ازلحظه آغاز بکار ، باجه‌های اتوماتیك درهیچیك ازساعات ازشبانه روز وهیچیك ازایام هفته، تعطیل نخواهد بود .

همه میتوانند باداشتن هریك ازحساب‌های پس‌انداز سپرده ثابت ، جاری ویا حساب اعتباری دربانك بیمه بازرگانان ، به شعب بانك درتهران مراجعه‌کنند.واوراق مربوط‌به کارت اعتبار نقدی را دریافت دارند .

کارت‌های اعتبار نقدی ، دارای علائم رمز مخصوص وغیرقابل سوء استفاده است وتهیه آنها درخارج از کشور انجام میگیرد .

آقای دکتر حسین شرافت‌مدیر عامل بانك بیمه بازرگانان

صبح امروز، آقای دکترحسین شرافت مدیر عامل بانك بیمه بازرگانان ، طی یك مصاحبه، درباره نخستین باجه های اتوماتیك بانکی که بوسیله بانك بیمه بازرگانان دایر می شود ، اطلاعات مهم و جالبی در اختیار ما گذاشت .

آقای دکتر شرافت گفت :

«بطوری که اطلاع دارید گسترش سیستم اتوماتیك بانکی ، یکی از پدیده های شگرف وجدیدجهان‌بانکداری است که‌در کشور های‌پیشرفته جهان مورد توجه قرار گرفته است و بانك بیمه بازرگانان‌نیز که در تامین نظر و خواست هموطنان عزیز ، همواره توجه خود را به استفاده‌ازجدیدترین سیستم ها و پدیده های بانکداری معطوف داشته ، تصمیم گرفت ، باجه های اتوماتیك بانکی را در ایران دایر کند . »

مدیر عامل بانك‌بیمه‌بازرگانان افزود :

«باجه های اتوماتیك بانك‌بیمه بازرگانان ، بدوا در شعبه مرکزی خیابان شاه و شعبه کریم‌خان زند اول خیابان‌ویلا آغاز بکار می کند . تاریخ بهره‌برداری از این باجه ها، در اسفندماه خواهد بود . ولی از آنجا که علاقمندان باید برای استفاده از باجه های اتوماتیك ، دارای کارت‌اعتبار نقدی باشند و تهیه این کارت ها نیز که دارای شماره های رمز مخصوص هستند ، برای جلوگیری از هرگونه سوء ـ استفاده ، بخارج از کشور سفارش داده می شود ،بنابر این مراتب در روز های اخیر باطلاع عموم رسید و ضمن‌آن، تقاضانامه های مربوط به درخواست کارت اعتبار نقدی در شعب بانك در تهران‌توزیع شد تا همه بتوانند ، بامراجعه به شعب بانك این اوراق را دریافت دارند و پس ازتکمیل به بانك عودت دهند تا در فرصت یکماه و نیمه‌ای که تا آغاز بهره‌برداری باجه های اتوماتیك باقی است ، کارت های درخواست کنندگان‌آماده گردد . »

درباره طرز کار و امتیازات باجه های اتوماتیك ، ازآقای دکتر شرافت سئوال شد.مدیر عامل بانك بیمه بازرگانان گفت :

«باجه‌های اتوماتیك باسیستم کامپیوتری کار می کند .بدین ترتیب که دارنده کارت اعتبار نقدی ، با مراجعه به این‌باجه وباطرز کاربسیار ساده، میزان پول مورد نیاز خود را بافشار چند دگمه ، به باجه‌اتوماتیك اطلاع میدهد و بفاصله فقط۱۰ ثانیه ، پول موردنیاز خود را دریافت میدارد . هر یك از مشتریان دارای شماره رمزی هستند که قبلا از طرف‌بانك‌به دستگاه مغز الکترونیکی‌باجه اتوماتیك داده‌شده است‌وبدین ترتیب امکان هیچگونه سوء ـ استفاده عملا وجود ندارد . »

در پایان ، درباره این که‌چه کسانی می توانند کارت‌اعتبار نقدی دریافت دارند و از باجه اتوماتیك استفاده کنند ، آقای دکتر شرافت اظهار داشت :

«تمام کسانی که در هریك از شعب بانك بیمه‌بازرگانان، دارای هر یك‌از حسابهای پس‌انداز ، سپرده ثابت،جاری یا حساب اعتباری هستند ، می توانند به شعب بانك در تهران مراجعه کنند وتقاضانامه‌مربوط به دریافت کارت را تکمیل نمایند تا کارت اعتبار نقدی آنان در خارج از کشور تهیه گردد و در اختیار آنها قرار گیرد . همچنین کلیه کسانی که هنوز فرصت باز کردن حساب در بانك بیمه بازرگانان را نیافته‌اند ، می توانند با افتتاح هریك از حساب های بانکی در شعب این بانك ، از باجه های اتوماتیك استفاده کنند . »

گزارشگر ما میافزاید :

باجه های اتوماتیك بانك‌بیمه بازرگانان ، از لحظه آغازبکار، هیچوقت تعطیل نخواهد شد و در ۲۴ ساعت شبانه‌روز و ۷ روز هفته ، بدون وقفه بکار ادامه خواهد داد .

در آستانه دهمین سال انقلاب سفید شاه ومردم

۴۰۰۰ کارگر وکارمندواحدهای صنعتی سهام‌دارشده‌اند

★ از امروز چهار واحدبزرك صنعتی دیگر سهام خودرا برای فروش به عموم‌مردم عرضه میکنند .

★ این چهار واحد در اجرای مرحله اول فروش سهام امروز ۱۹۰ میلیون ریال سهم بمردم عرضه میکنند

در صفحه ۳۷

آگهی استخدام بهیار

انجمن توان بخشی برای خدمت در مرکز زراعی امیر آباد واقع در امیرآباد شهریار به تعدادی بهیار احتیاج دارد ، داوطلبان واجد شرایط میتوانند تا تاریخ ۵ر۱۱ر۵۱ همه روزه در ساعات اداری به کارگزینی انجمن واقع در خیابان شاهرضا بین کالج و ویلا خیابان سرشار پلاک ۳۴ مراجعه نمایند

آ ـ ۷۸۳۵۲

اگر پس انداز کنید

همه وام میدهند

همه وام میدهند

همه وام میدهند

ولی شرایط وامهای پس انداز مسکن بانک رهنی ایران مناسب تر است

کمترین بهره ـ طولانی ترین مدت ـ بالاترین نسبت وام به ارزش ملک

کمترین قسط ماهانه

تحقیق کنید مقایسه نمائید تصمیم بگیرید

میتوانید صورت مقایسه را از ما بخواهید . تلفن مستقیم ۳۱۱۵۸۵

صورت قبولی امتحانات ورودی دانشکده علوم کرمانشاه

در صفحه ۳۰

پیشگاه مبارک شاهنشاه آریامهر رهبر ارجمند انقلاب سفید

استادان و کارکنان و دانشجویان مدرسه عالی علوم اراک صمیمانه‌ترین درود و سپاس خویش رابمناسبت برگزاری مراسم شکوهمند نخستین دهه انقلاب تقدیم خاکپای همایونی نموده و پیشرفتهای روز افزونی برای ملت شریف ایران تحت رهبریهای خردمندانه اعلیحضرت همایون شاهنشاه آریامهر آرزودارند .

رئیس مدرسه عالی علوم ـاراک ـ دکتر قریب

با نهایت تاسف درگذشت شادروان آقای صادق درفشان را بخانواده درفشان ـ پطرام ـ طباطبائی ـ میرعارفی و سایر بازماندگان تسلیت عرض نموده و خود وادر این مصیبت بزرگ سهیم میدانیم .

مختار کاتوزی ـ حاتم نصیرپور

قهوه خانه هتل ورسای

باغذا های ایرانی و فرنگی افتتاح شد

هتل ورسای خیابان پهلوی مقابل فروشگاه کورش

آگهی جهت اطلاع اهالی محترم شهرستان اراك

پرداخت عوارض نوسازی

بدینوسیله پیرو آگهی های قبلی باطلاع کلیه مالکین‌اراضی و مستحدثات واقع در محدوده قانونی شهر اراک میرساند ، طبق تلگراف ۳۴ر۲۹۲۴ر۸۵۸۱ر۱۶ مدیر کل نوسازی و عمران شهری ماخذ وصول عوارض نوسازی شهر اراک ۵۰ درصد خواهد بود . بنابراین چون مدت کمی از سال جاری باقی‌مانده، علیهذا به کلیه مالکین محترم شهرستان اراک اطلاع داده میشود که از این فرصت مناسب استفاده کرده و جهت پرداخت‌عوارض مراجعه فرمایند . تا بابت پرداخت عوارض سال جاری مشمول نوسازی خود به شهرداری ، واحد ممیزی و درآمد نوسازی ۱۰٪ جایزه خوش حسابی شوند . چنانچه مالکین املاک تا آخر سال ۵۱ اقدام بپرداخت عوارض نوسازی املاک خودننمایند ، طبق مقررات قانون نوسازی اقدام به قطع برق منزل مسکونی آنها خواهد شد .

شهردار اراک ـ شهابی

اطلاعیه شرکت تعاونی تاکسی رانی

شماره‌های جدیدسازمان تاکسی تلفنی به۸۴۰۰۱۱ الی۸۴۰۰۲۰ تبدیل شد

شرح بیشتر در صفحه ۲۷

صدها کارگر کارخانه‌کفش بلا درمراسم بزرگداشت نخستین دهه انقلاب‌شرکت کردند

کفش بلا همزمان با دهه انقلاب ده‌ساله شد

درصفحه ۳۶

مرغداران محترم

برای خرید جوجه تخمی لگهورنی نیوهمشایرآمریکائی به‌تلفن ۳۱۲۴۹۸ و ۳۱۲۸۲۹ حاجی کاشی مراجعه فرمائید

آگهی استخدام معلم برای تدریس زبان انگلیسی

شرح در صفحه ۳۴

مخالفین بافشفشه وگوجه فرنگی به نیکسون حمله کردند

تظاهرات ضد نیکسون در پاریس بجنگ خیابانی تبدیل شد

واشنگتن ـ پرزیدنت نیکسون در میان تظاهرات شدیدی که علیه جنگ ویتنام در ایالات متحده و بسیاری از کشور های جهان برگزار شد دومین دوره ریاست جمهوری خود را آغازکرد و بملت آمریکا اطمینان داد که جنگ ویتنام به پایان خود نزدیک‌میشود و آمریکا دیگر برای دیگران‌جنگ نخواهد کرد .

مراسم عظیم و باشکوه آغاز دومین دوره ریاست جمهوری با تظاهرات اعتراض آمیزی که علیه ادامه جنگ ویتنام در واشنگتن انجام شد تا حدی مختل گردید .

پرزیدنت نیکسون و اسپیروآگنیو معاون رئیس جمهوری در حالی که هر یک انجیلی بدست گرفته بودند در روی پلکان در برابر شخصیت های برجسته کشور و بیست هزار نفر تماشاگر مراسم سوگند یاد کردند .

نیکسون در سوز سرمای شدید که در واشنگتن حکمفرما بود نطق تاریخی خود را درباره‌نقش ایالات متحده در جهان و نقشه های آینده دولت آمریکا ایراد کرد .

نیکسون ، اعضای خانواده‌اش و هیئت دولت و نمایندگان سیاسی خارجی پس از ورود به کاخ سفید در جایگاه مخصوصی در جلو پارک «لافایت» مراسم رژه باشکوهی را که باین مناسبت ترتیب یافته بود تماشا کردند .

در مدت دو ساعت پرچمها ، دسته های موزیک ، ارابه هائی که نماینده تمام ایالات آمریکا بود درمیان‌کف زدنهای پرشورحاضران از برابر جایگاه رژه رفتند . سه سرنشین سفینه‌آپولو ۱۷و سفینه ماه نشین آنها نیز در این مراسم شرکت داشتند .

در همین هنگام مراسم دیگری‌که علیه آغاز دومین دوره ریاست جمهوری نیکسون از جانب نهضت های ائتلافی طرفداران صلح در نزدیکی کاخ سفید ترتیب داده شده بود انجام میگرفت .

سازمان دهندگان این تظاهرات ادعا میکنند که یکصد هزار نفر در این نظارات شرکت داشتند در حالی که پلیس مدعی است که تعدادتظاهرکنندگان مخالف‌نیکسون از ۲۰ هزار نفر تجاوز نمیکرد .

شرکت کنندگان در این تظاهرات ساعتها به سخنرانی هائی که در حمله به سیاست نیکسون در ویتنام ایراد میشد گوش میدادند .

ناطقین در نطق‌های خود پیوسته از جمعیت درخواست میکردند که عناصر افراطی را که میخواهند آشوب و بی نظمی براه‌بیاندازند بمیان خود راه ندهند .

همزمان با آغاز دومین دوره ریاست‌جمهوری نیکسون‌دربسیاری از کشور های‌اروپائی نیزتظاهرات شدیدی علیه سیاست دولت آمریکا در ویتنام برگزار شد .

درنزدیکی کاخ کاپیتول ـ محل کنگره آمریکا گروهی‌ازمخالفان جوان جنگ ویتنام درحالی که موش مصنوعی بزرگی را حمل میکردند و صورت آنرا به شکل نیکسون درآورده بودند تظاهرات پرسرو صدایی برپا کردند . این تظاهرات اندکی پیش از آنکه نیکسون برای ادای سوگند بمناسبت شروع دومین دوره چهار ساله ریاست جمهوریش وارد کاپیتول شد برپا شد .

تظاهر کنندگان‌که تعدادشان بین ۳۰۰ تا ۴۰۰ نفر برآورد میشد دایما فریاد میکشیدند : موش ... موش ... موش ... سخنرانان این تظاهرات‌نیکسون رامتهم‌میکردند که به وعده‌های خود درمورد پایان دادن به جنگ ویتنام عمل‌نکرده واقلیت ها را درآمریکا مورد آزار قرار میدهد وآنها راسرکوب میکند .

موش هیولای مصنوعی که بوسیله تظاهر کنندگان حمل می شد و صورت آنرا به شکل نیکسون درآورده بودند ازکاغذ و مقوا و سیم ساخته شده بود. **دردهان‌این‌موش عروسکی قرار داشت که آن را بااستفاده از رنگ سرخ به شکل یک قربانی خونالود درآورده بودند .**

★ **پرتاب گوجه‌فرنگی**

تظاهر کنندگان جوان ضد جنگ آمریکائی دیروز هنگامی که‌ریچارد نیکسون رئیس‌جمهور آمریکا و همسرش با یک اتومبیل روبازبطرف کاخ‌کاپیتول میرفتند نادرمراسم ادای سوگند بمناسبت آغاز دومین دوره ریاست جمهوری شرکت کنند ، **بطرف اتومبیل مذکور پرتقال و گوجه فرنگی پرتاب کردند.**

تاآنجا که خبرنگار رویتر شاهد بود هیچیک از پرتقال ها و یا گوجه‌فرنگی ها به نیکسون و یاهمسر وی اصابت نکرد . آنها درتمام این مدت درحالیکه تبسم میکردند راه خود را بطرف کاپیتول ادامه دادند .

پرتاب فشفشه

هنگامیکه اتومبیل نیکسون و همراهان از خیابان چهاردهم واشنگتن عازم کاخ سفید واشنگتن بود تظاهرکنندگان بطرف اتومبیل ضد گلوله او چند فشفشه پرتاب کردند اما هیچ یک از فشفشه ها به اتومبیل نیکسون اصابت نکرد . رئیس جمهوری آمریکا تظاهرات را خونسردانه نگریست و لبخند زد .

هنگامی که یکی از فشفشه ها بسوی اتومبیل حامل اسپیروآگنیو معاون رئیس‌جمهوری پرتاب شد، افراد محافظ وی کهپشت اتومبیل وی حرکت میکردند با یک پرش ناگهانی آگنیو و همسرش را روی کف اتومبیل خواباندند وبدین ترتیب مانع اصابت فشفشه پرتاب شده به معاون رئیس جمهوری شدند .

جنگ خیابانی

در پاریس‌دست کم پانصد نفر از تظاهر کنندگان بازداشت شدند یک اتومبیل پلیس آتش زده‌شد و عده‌ای از تظاهر کنندگان در جریان زد و خورد های خیابانی زخمی گردیدند .

تظاهرات پاریس که از جانب ده نهضت افراطی دست چپ سازمان داده شده بود بیک جنگ چریکی واقعی تبدیل شد قراربود این تظاهرات در ساعت ٤ بعد از ظهر در جلو سفارت آمریکا انجام شود ولی قوای پلیس قبلا اطراف ساختمان را محاصره کرده بود به محض آنکه تظاهر کنندگان در صدد برآمدند دسته دسته خود را به‌جلو سفارت‌برسانند ماموران پلیس آنها را پراکنده ساخته و عده‌ای از جوانان تظاهر کننده را دستگیر کردند .

از ساعت چهار بعد از ظهر بسیاری از تظاهر کنندگان در مرکز شهر بویژه بولوار بزرگ اجتماع کرده‌بودند و طولی نکشید که بین آنها و ماموران پلیس زد و خورد شدیدی درگرفت . تظاهر کنندگان‌پس از پیکارشدید با ماموران پلیس در محله«اپرا» بسوی ایستگاه «سنتار» به راه افتادند و در ساعت ۵ بعد از ظهر بار دیگر در آنجا با افراد پلیس به زد و خورد پرداختند .

تظاهرکنندگان که در ساختمان های ایستگاه سنگر گرفته‌بودند با میله های آهنی مسلح بودمو بصورت خود نقاب زده بودند . آنها با پرتاب سنگ و کوکتل ـ مولوتف به ماموران پلیس که میخواستند بااستفاده از گاز های اشک‌آورجمعیت راپراکنده کنند پاسخ میدادند.

درایستگاه راه‌آهن که بسیاری از شیشه‌های آن شکسته‌شده بودتظاهرکنندگان‌داخل جمعیت مسافران شدند و در نتیجه مداخله ماموران پلیس وضع آشفته‌ای بوجود آمد.

اندکی پس از ساعت شش بعد از ظهر دامنه تظاهرات گسترش یافت و زد و خورد های خونینی بین جوانان دست چپی که با پاره‌اجر ، قطعات سیمان ، قلوه‌سنگ و کوکتل‌ـ مولوتف به حملات پلیس پاسخ میدادند درگرفت سرانجام در ساعت ٦ و پنج دقیقه آرامش برقرارشد و تظاهرات کنندگان پراکنده شدند.

★ **تظاهرات سراسر اروپا**

دربسیاری از شهرهای فرانسه از جمله در لوهاور ، روئن ، لیون ونیس نیز زدوخورد های شدیدی‌بین‌تظاهرکنندگان وافراد پلیس روی‌داد . در مارسی تظاهرات جوانان‌وابسته‌به‌جناح های چپ وسعت بیشتری داشت و درجریان زد و خورد های خونین۹نفر از افرادپلیس بشدت زخمی گردیدند.

در شهرهای لاهه ، امستردام هلند ، نیز تظاهراتی بعنوان اعتراض به سیاست ویتنامی نیکسون انجام شد.

در لاهه دو هزار و پانصد نفر در خیابانهای بزرگ رژه رفتند . تظاهر کنندگان شعار هائی با خود حمل میکردند که روی‌آنها‌این‌کلمات‌بچشم‌میخورد: «نیکسون قرارداد صلح را امضاء کن»،درجلوسفارت‌آمریکا در لاهه زد و خوردی بین ماموران پلیس و تظاهرکنندگان روی‌داد و چهار نفر بازداشت شدند.

در آمستردام نیز ۱۵۰۰نفر درتظاهرات‌علیه سیاست‌نیکسون شرکت کردند.

در کپنهاک دو هزار نفر از مردم دانمارک در برابر سفارت آمریکادست‌به‌تظاهرات‌زدند ولی حادثه ناگواری روی نداد و تظاهرکنندگان چکی‌به‌مبلغ‌یکصد هزار «کورون»به نماینده دفتر اطلاعاتی حکومت‌انقلابی موقت ویتنام جنوبی ویت‌کنگ تسلیم کردند.

در زوریخ دو هزار نفر به در خواست سازمانهای دست چپی در تظاهرات علیه نیکسون شرکت کردند در اینجا نیز هیچگونه حادثه‌ای‌روی نداد.

در لندن پانزده هزار نفر به مناسبت آغازدومین دورهریاست جمهوری نیکسون دست به تظاهرات زده و مخالفت شدید خود را با سیاست آمریکا در ویتنام ابراز داشتند . تظاهر کنندگان درخواست میکردندکه قرارداد صلح با ویتنام هرچه زودتر امضاء شود.

تظاهر کنندگان بدرخواست «نهضت انگلیس برای صلح ویتنام» در این‌اجتماع شرکت کرده بودندودرمیان انهاعده‌ای ا زاعضای حزب کارگر ، حزب کمونیست و اعضای سندیکا ها دیده میشدند.

تظاهرکنندگان ابتدا درمیدان ترافالگار اجتماع‌کرده وازآنجا بسوی‌سفارت‌آمریکا براه‌افتادند و در وسط راه یک دسته‌دیگر از افراطیون دست چپی وگروه مارکسیست‌بین‌المللی (تروتسکی) به‌آنها ملحق‌شدند . دسته های تظاهرکنندگان دراطرافسفارت امریکا به‌صفوف نیرو های‌پلیس برخورد کرده و متوقف شدند . آنها دو نفر را بعنوان نماینده به سفارت امریکا اعزام داشتند تا قطعنامه هائی‌راکه در محکوم کردن جنگ تهیه شده بود به کارمندان سفارت تسلیم کنند.

از طرف جنگجویان قدیمی امریکا یک‌مدال بعنوان جایزه‌به سروان «مایکل هک» که از بمباران هانوی خودداری کرده بود به سفارت امریکا تسلیم‌شد.

در توکیو امروز همزمان باآغاز دومین دوره زمامداری ریچارد نیکسون تظاهرات وسیعی علیه درگیری امریکا در ویتنام برپا شد.

در حدود هزارودویست نفر از معترضین در مقابل سفارت‌آمریکا در توکیو رژه رفتند و خواستار برقراری آتش بس بودند وشعار هائی علیه رئیس جمهوری‌آمریکا میدادند تظاهر کنندگان مدت بیست دقیقه در مقابل سفارت امریکا نشستند.

پلیس گزارش داد که چندین نقطه توکیو نیز اجتماعات‌کوچکی برای اعتراض علیه جنگ ویتنام تشکیل شده بود.

احتمال میرود قرارداد آتش‌بس روزسه‌شنبه امضاء شود

رادیو هانوی گفت : انکار وجود ویتکنك موجب ادامه جنك میشود

پاریس ـ ناظران سیاسی در پاریس اظهار داشتند با آغاز دومین دوره ریاست جمهوری نیکسون مقدمات امضای قرارداد صلح ویتنام از هر لحاظ آماده شده است . نیکسون در نطق خود بمردم آمریکا وعده داد که جنگ ویتنام به‌پایان خود نزدیک است .

منابع موثق درپاریس اظهار میدارند که قرارداد آتش‌بس در ویتنام روز سه‌شنبه بامضاء خواهد رسید .

پرزیدنت نیکسون قبل از شرکت در مراسم آغاز دومین دوره ریاست جمهوری خود با هنری کی‌سینجر درباره‌گزارشی که از طرف ژنرال الکساندر هگ رسیده‌است گفتگو و تبادل‌نظر کرد .

کی‌سینجر فردا برای ادامه مذاکرات نهائی با لدوکتو وارد پاریس میشود . خانم «تی‌بین» وزیر امور خارجه دولت انقلابی موقت ویتنام جنوبی نیز در سر راه خود به پاریس از هانوی وارد مسکو شده است .

ژنرال الکساندر هگ که موافقت رئیس جمهوری ویتنام جنوبی را با امضای قرارداد آتش‌بس همراه دارد دیشب سایگون را ترک گفت . یک هیئت نظامی ویتنام جنوبی‌بریاست ژنرال «وین‌لوک» فرمانده دانشکده افسری سایگون نیزدیشب وارد پاریس شد .

کارشناسان آمریکائی و ویتنام شمالی که به گفتگو های خود ادامه میدهند امید دارند کار خود را تا فردا پایان دهند رادیو هانوی دیشب‌ضمن تفسیر مذاکرات آینده‌کی‌سینجر ولدوکتو گفت جمهوری دموکراتیک ویتنام شمالی حاضر است بطور جدی مذاکرات را ادامه دهد ولی اگر آمریکا بخواهد رژیم وان‌تیو را تنها دولت قانونی ویتنام تلقی کرده و موجودیت دولت انقلابی موقت ویتنام جنوبی را انکار کند جنگ ویتنام پایان نخواهد یافت .

سیاست‌اردن با مصر هماهنك میشود .

ملك‌حسین به‌قاهره میرود

قاهره ـ دیروزازقول‌انورسادات رئیس‌جمهور مصردرقاهره گفته شد که ملك‌حسین‌پادشاه‌اردن اظهار تمایل کرده‌است که‌در نیمه اول ماه آینده‌پیش‌ازسفری که در آن ماه به واشنگتن در پیش‌دارد به قاهره برود و با رئیس‌جمهور مصر ملاقات کند.

طبق گزارش روزنامه پر تیراژ اخبار الیوم چاپ قاهره ـ انورالسادات این مطلب‌را در جریان سرکشی‌به تاسیسات نظامی مصردر ساحل بحراحمر ومصرعلیا که‌از چهارروز پیش آغاز شده فاش کرده است .

گزارشهایی که‌اخیراازواشنگتن به قاهره رسیده است حکایت ازاین دارد که ملك حسین‌قرار است ماه آینده به امریکا سفر کند ولی‌بدلایل امنیتی تاریخ دقیق این‌مسافرت مکتوم مانده است .

بنابه‌اظهار انورسادات پادشاه اردن ماه گذشته ازطریق‌رایزن مخصوص‌خود سمیع‌الرفایی که وی‌رابه قاهره فرستاده بود با او (انورسادات) تماس گرفته و اطلاع داده‌است که میل دارد قبل‌از سفر به امریکا وارد مصرشود .

طبق‌گفته سادات به فرستاده پادشاه‌اردن در قاهره اطمینان داده‌است‌که اردن قرارداد صلح جداگانه‌ای بااسرائیل امضاء نخواهد کرد و زیر بار شرایط اسرائیل برای صلح نخواهد رفت و بیت‌المقدس را اجازه نخواهد داد که جزءلاینجزائی‌از خاك اسرائیل باشد .

درنوامبر گذشته گزارشهایی انتشاریافت دایر براینکه ملك حسین ابراز آمادگی کرده است‌که با اسرائیل بطور جداگانه صلح کند .

بین مصروااردن از مدتی به اینطرف روابط سیاسی وجود ندارد .

محافل سیاسی قاهره عقیده دارند که ملك‌حسین‌مایل‌است قبل‌از مذاکراتی که با ریچارد نیکسون‌رئیس‌جمهورامریکادرپیش دارد سیاست خودرا باسیاست مصر هماهنك کند .

پادشاه‌اردن در مارس گذشته نیز از امریکا دیدن کرد وبه دنبال این سفربود که طرح جنجالی‌خودرا در موردایجادیك کشور پادشاهی فدراتیو‌ـمرکب ازاردن کنونی واراضی اشغال شده ساحل‌غربی رود اردن‌اعلام کرد . این طرح خصومت عمیق اعراب‌را علیه ملك حسین برانگیخت .

فرمانده کل ارتشهای مصر، سوریه‌ولیبی

از طرف انورسادات، حافظ اسد وسرهنگ قذافی رهبران مصر ، سوریه و لیبی ، ژنرال‌احمد اسماعیل وزیر جنگ مصر به‌فرماندهی کل ارتش‌های مصر ، سوریه و لیبی برگزیده شد.این اقدام بدنبال‌حوادث اخیر مرزهای سوریه و اسرائیل صورت گرفت و طبق گزارش‌الاهرام در نظر است که جبهه شرقی نیز بار دیگر احیاء شود . انتظارمیرود باسفر ملك حسین به قاهره تحولات مهمی در مسئله خاورمیانه روی‌دهد.

مردان مسلح در یك مغازه پراز اسلحه پناهنده شده‌اند

۵۰۰ پلیس ، ۴ مرد مسلح و ۱۰ گروگان آنهارا محاصره کرده‌اند

درعکس جسد یک پلیس که براثر تیراندازی راهزنان کشته شده ودو پلیس دیگر که نیمتنه ضد گلوله به تن دارند و در پشت در یک‌اتومبیل پناه گرفته‌اند دیده میشوند .

راهزنان با ۱۰ گروگان خود از جمعه شب در یک مغازه فروش لوازم ورزشی و تفنگ های‌شکاری پناه گرفته‌اند و صدها پلیس اطراف مغازه را محاصره کرده‌اند . عکس رادیوئی اطلاعات

نیویورک ـ چهار جوان‌مسلح سیاه پوست که از دیروز ده‌نفر را بگروگان گرفته و به یکی از مغازه‌های اسلحه فروشی‌بروکلین پناهنده شده‌اندهمچنان دربرابر پلیس نیویورک مقاومت می کنند .

اطراف مغازه توسط نیروهای انتظامی و یک زره‌پوش‌مجهزبه نورافکن های قوی محاصره‌شده است .

«ریچارد کلرمان» معاون‌رئیس پلیس نیویورک که شخصا به محل حادثه رفته گفته است بافراد پلیس دستور داده است که عجالتا بخاطر حفظ جان گروگانان از جمله به پناهگاه راهزنان خودداری‌کنند. پانصد پاسبانی که از دیروز مغازه را محاصره کرده‌اند دیشب را در هوای سرد در سر پست های خود بسر بردند. هفت نفر از گروگانان مرد و سه نفر دیگر زن هستند .

راهزنان سیاه پوست تاکنون تنها یکی از گروگانان را که دختر ۲۰ ساله‌ای بنام « جودی مالوت» بودآزاد کرده‌اند. طبق اظهار وی یکی از جوانان‌مسلح سیاه پوست بشدت زخمی شده روی زمین در میان‌خون‌غوطه‌ور گردیده است .

راهزنان درخواست کرده‌اند که در برابر آزادی این‌گروگان یک پزشک را بادارو و لوازم طبی به‌پناهگاه آنها روانه‌سازند ولی پلیس نیویورک درخواست جوانان سیاه پوست‌را نپذیرفته است .

پلیس مدعی است مغازه‌ای که‌سیاه پوستان در آنجاموضع گرفته‌اندپر از سلاح‌های‌شکاری و تفنگ‌های مدرن نیمه خودکار است. در این مغازه علاوه بر سلاحهای شکاری‌مقادیر زیادی خوراک مخصوص شکارچیان وجود دارد .

عجالتا از هویت چهار مرد مسلح اطلاعی بدست نیامده و آنها دیروز هنگامی که می خواستند به مغازه دستبردبزنند غافلگیر شده‌اند . هنگامی که نخستین دسته های امدادی پلیس به محل حادثه رسید زدو خورد شدیدی بین ماموران پلیس که از ناحیه سر هدف گلوله قرار گرفته بود در دم‌جان سپرده و دونفر دیگر به‌سختی زخمی شدند .

محله «ویلیامزبورگ» که‌مغازه اسلحه فروشی در آنجا قرار دارد جزئی از محله‌سیاه‌پوست نشین بروکلین است دراین‌محله در حدود چهارصد هزار سیاه پوست «پورتوریکائی»زندگی می کنند .

آخروقت دیشب راهزنان‌یک بلندگو دریافت کردند و اکنون‌با استفاده از آن با ماموران‌پلیس مذاکره می‌کنند .

یکی از سیاه پوستان‌سحرگاه امروز به یک شخصیت‌مسلمان که توانسته است برای مدت کوتاهی باآنها مذاکره‌کند گفت: پایان ماجرا فرارسیده است‌این برای ما افتخار است ما زیر رگبار گلوله از مغازه خارج خواهیم شد .

آخرین گزارش رسیده حاکی است یکی دیگر از گروگانان‌نیز آزاد شده و در عوض ماموران پلیس بیک پزشک‌اجازه‌داده‌اند که برای معالجه سیاه پوست زخمی وارد مغازه شود.

یك کشیش مجرد انگلیسی از تعدد زوجات دفاع کرد !

لندن ـ یک کشیش مجرد ۵۰ ساله انگلیسی دیروز روحانیونی را که در یک‌کنفرانس مذهبی در صومعه «سوثول» واقع در منطقه «ناتینگهامش» شرکت کرده‌بودند با اظهار نظر شگفت آورش در باره موجه بودن تعدد زوجات دچار حیرت کرد .

روحانی مذکور که عالیجناب «جان تیزون» نامیده میشودگفت: از نظر اخلاقی بهیچوجه غلط‌و ناثواب نیست که یک مرد بیش از یک زن و یک زن بیش از یک شوهر داشته باشد

عالیجناب «تیزون» این اعتقاد دیرین شریعت‌مسیحی را کهمیگوید هر مرد یا هر زن باید تنها یک همسر داشته باشد رد کرد . وی اعتراف کرد که بهرحال در جامعه‌سنتی‌انگلیس فکرتعددزوجات عملی نیست ولی این بدان معنی نیست که تعدد زوجات از نظر اخلاقی و مذهبی لزوما محکوم و نکوهیده و غیر قابل توجیه‌باشد .

کشیش «تیزون» اضافه کرد که شرط قابل دفاع بودن تعدد زوجات این است که مردی کهدو یا چند زن اختیار میکند یا زنی که بجای یک شوهر ـ چند شوهر میگیرد بتوانند در برابر یکدیگر و بویژه در قبال کودکانشان رفتاری آمیخته‌با احساس‌مسئولیت داشته باشند و از آن مهمتر بتوانند همه زنان یا در مورد زنان ـ همه شوهرانشان رابیک اندازه دوست داشته باشند .

شرط دیگر عالیجناب تیزون این است که مردی کهچندین زن می‌ـ گیرد بازنی‌که چندین شوهراختیار میکند نباید همه زنان یا همه را در زیر یک سقف جمع کند .

پلیس همچنان درتعقیب قاتلین ۷۰ مسلمان امریکائی است

واشنگتن ـ ۵ کودک مسلمان که سه‌روز پیش در جریان یک نوع اعدام مجازی در محله مسلمانان حنفی واشنگتن‌به قتل رسیده‌بودند دیروز به خاک سپرده شدند.علاوه بر ۵ کودک مقتول که کوچکترین آنها فقط ده روز و بزرگترین آنها ۱۰ سال داشت ـ دو نفربزرگسال نیز در همان ماجرای خونین به قتل رسیدند.

این جنایت در خانه‌ای صورت گرفت که سابقا به کریم‌عبدالجبار ستاره بسکتبال حرفه‌ای آمریکا و یکی ازرهبران فرقه مسلمانان‌حنفی امریکا تعلق داشت .

وی پیش از اینکه‌به‌فرقه «مسلمانان حنفی‌آمریکاملحق‌شود«لو آلسیندور» نامیده میشد.

جبار دیروز در مراسم به خاک سپاری ۵ کودک‌مقتول شرکت‌کرد.

طبق گزارش پلیس سه نفر از کودکان بوسیله قاتلین دروان‌حمام غرق شده و بقیه به ضرب گلوله از پای درآمده‌اند.

قربانیان این فاجعه همگی سیاه پوست بودند . پلیس واشنگتن اکنون‌درجستجوی۸ مردسیاه‌پوست است که ظاهرا این جنایت بدست آنها انجام گرفته و سپس متواری شده‌اند.

پلیس فیلادلفیا دیروز اعلام کرد که طپانچه‌ای که سه روز پیش در محل قتل ۷ مسلمان سیاه‌پوست حنفی در یکی از خانه‌های ناحیه واشنگتن بدست آمده دو هفته‌پیش در جریان یک دستبرد به‌خانه‌ای در فیلادلفیا ربوده شده است‌طبق اظهار سخنگوی پلیس فیلادلفیادر سرقت طپانچه مذکور ۵ مرد سیاه‌پوست که به خانه‌مردی‌موسوم به «یوجین‌وایت»شبیخون زده‌بودند شرکت داشتند .

روزنامه واشنگتن ایونینگ استار روز گذشته گزارش داد که بعداز برملا شدن رد پای مهاجمینی که اقدام به ربودن طپانچه از خانه یوجین‌وایت کردند ـ پلیس تا روز جمعه اخیر دو نفراز عاملین‌جنایت اخیر واشنگتن را شناخته است .

در حال‌حاضریک‌گروه مخصوص ۱۰ نفری ازماموران پلیس‌واشنگتن با کمک کارآگاهان اف . بی .آی در جستجوی ۸ مرد سیاه‌پوست هستند که گفته‌میشودقتل ۷مسلمان حنفی در واشنگتن بدست آنها انجام شده است.پلیس آمریکاهنوز هم عقیده دارند که این جنایت نتیجه یک تسویه حساب بین‌فرقه های متخاصم مسلمانان سیاه‌پوست آمریکایی بوده است .

در نطقی بمناسبت آغاز دومین دوره ریاست جمهوریش

نیکسون گفت:طولانی‌ترین ودشوارترین جنگ‌امریکا روبه‌پایان است

واشنگتن ـ ریچارد نیکسون رئیس جمهور آمریکا در تنها اشاره خود به مسئله ویتنام در نطقی که دیروز به مناسبت آغاز دومین دوره زمامداریش ایراد می کرد اعلام کرد که «طولانی ترین و دشوار ترین جنگ تاریخ‌امریکا به پایان خود نزدیک می شود . »

سخنرانی نیکسون که در روی پله های کاپیتول ایراد شد نسبتا کوتاه‌بود وبیش از تقریبا ۱۵ دقیقه طول نکشید. رئیس جمهور آمریکا قسمت عمده این نطق را وقف تشریح سیاست و تلاش های آینده کشورش برای حفظ و تحکیم صلح جهانی و برقراری وتضمین آرامش و آشتی در داخل آمریکا کرد و مضافا اظهار داشت که ایالات متحده از این پس نقش محدودتری در صحنه بین‌المللی خواهد داشت . در زمینه اخیر نیکسون گفت :

« آن دوران سپری شده است که آمریکا مناقشات تمام ملتها و کشورها را مناقشات خودش بداند و مسئولیت سرنوشت آینده هر ملت و کشوری را برعهده بگیرد و این حق را برای خود قایل‌شود که به ملت های مختلف جهان بگوید که امورخودراچگونه‌اداره کنند و برای زیستن چه راه و رسمی داشته باشند .

درباره صلح رئیس جمهور آمریکاا بطور کلی سخن گفت و در تمام این سخنرانی حتی یکبار صریحا اسمی از جنگ ویتنام به میان نیاورد .نیکسون گفت : صلحی که مابرای جهان‌جستجو می کنیم یك صلح سطحی نیست که تنها حد فاصلی بین دو جنگ باشد .ما در جستجوی چنان صلحی نیستیم که بتواند در طول نسل ها در جهان باقی بماند . این نکته بسیار مهم است که‌ما تواما ضرورت و محدودیت های نقش آمریکا را در حفظ چنین صلحی درك کنیم . در صورتی که ما در آمریکا برای حفظ صلح تلاش نکنیم صلحی وجود نخواهد داشت ...

در صورتی که ما در آمریکا بخاطر حفظ آزادی تلاش نکنیم آزادی وجود خارجی پیدا نخواهد کرد .

کاملا لازم است که مردم آمریکا ماهیت جدید نقش کشورشان رابدنبال سیاست جدیدی که طی‌چهارسال گذشته درپیش گرفته شده است بروشنی درك کنند .

نیکسون آنگاه سیاست خارجی جدید آمریکا را با بیانی که بطور آشکار با سخنرانی بسیار «مداخله جویانه» جان کندی فقید ـرئیس‌جمهور اسبق آمریکا در مراسم مشابه آغاز دوره ریاست جمهوریش در ۱۲ سال پیش تفاوت و مغایرت داشت تشریح کرد .

نیکسون اظهار داشت که ماتعهدات ناشی از پیمانهایمان را محترم خواهیم شمرد .

★ **دوره مذاکره**

ما با قوت و پیگیری از این اصل که هیچ کشور حق ندارد اراده خود را بوسیله زور بر هیچ کشور و ملت دیگری تحمیل کند پشتیبانی خواهیم کرد . معهذا در این دوران مذاکره‌ـ ماکوشش خود را برای محدودکردن تسلیحات اتمی و تخفیف خطردرگیری میان قدرتهای بزرك ادامه خواهیم داد.

ماسهم خود را در دفاع از صلح و آزادی در جهان ادا خواهیم کرد ولی انتظار خواهیم داشت که دیگران نیز نقش های خود را در دفاع از صلح و آزادی ایفا کنند .

بهمانگونه که ما به حق هر ملت برای تعیین سرنوشت خویش احترام قایلیم ضمنا این مسئولیت را نیزبرای هر ملتی قایلیم که برای تعیین‌سرنوشت خودش تصمیم بگیرد . بهمانگونه که نقش آمریکا برای حفظ صلح جهان ضروری است نقش هر ملت نیزبرای حفظ صلح‌و آرامش داخلی خودش ضرورت دارد .

نیکسون بعد از یادآوری این مطلب که سفر های وی به پکن و مسکو درسال گذشته اجازه داده است تا شالوده های ساختمان و استخوان بندی جدید وبسیار پردوام‌تری برای‌روابط میان ملتهای جهان ریخته شود گفت : لازم است مردم آمریکا دوشادوش سایر ملتهای جهان برای فرو ریختن دیوار های دشمنی و نفرت که دنیا را دچار تفرقه کرده است پیکار کنند .

نیکسون نزدیک آخرین قسمت سخنان خود به تظاهر کنندگان که همزمان بامراسم آغاز دومین دوره ریاست جمهوری وی برای اعتراض به جنگ ویتنام در اطراف کاپیتول گرد آمده بودند اشاره کرد و گفت :

وقت آن رسیده است که آمریکائیان ایمان و اعتقاد به خودشان را تجدید کنند. این ایمان و اعتقاد در سال های اخیر دچار تزلزل شدهو حتی بسیاری‌ازآمریکائیان وجود دارند که بخاطر آمریکایی بودنشان احساس شرم و سرافکندگی میکنند .

نیکسون در اینجا بدون آنکه صریحا نامی از ویتنام بمیان آورد اعلام کرد که طولانی‌ترین و دشوارترین جنگ آمریکا در تمام تاریخ این کشور به پایان خود نزدیک میشود نیکسون در پایان وعده داد که دومین چهارسال ریاست جمهوری خود را تبدیل به بهترین سال های تاریخ آمریکا خواهد کرد .

اخبار کوتاه جهان

● هنگ‌کنگ ـ یک روزنامه چاپ‌هنگ‌کنگ درشماره امروز خود نوشته است که « لیائوهوشو » کاردار سابق جمهوری خلق چین در هلند که در ژانویه سال ۱۹٦۹ از آمریکا تقاضای پناهندگی سیاسی کرده بود ، اکنون با انصراف از تصمیم قبلی خود ، میخواهد به چین باز گردد .

این روزنامه نوشته است که دیپلمات چینی مذکور از طرز زندگی غربی خسته شده و بدنبال موافقت سری که در باره سرنوشت وی بین واشینگتن و پکن امضاء شده است تمایل دارد ، بچین باز گردد .

● قاهره ـ دیروز یک راننده کامیون یک پلیس راهنمائی را که میخواست او را جریمه کند ربود و با سرعت فرار کرد . اما بر اثر داد و فریاد این پلیس یک مامور دیگر کامیون را تعقیب کرد و با تهدید اسلحه راننده را وادار به آزاد کردن مامور راهنمائی کرد .

● قاهره ـ یک مسافر اتوبوس که عجله داشت زودتر به مقصد برسد در غیاب راننده و کمک راننده پشت فرمان اتوبوسی که ۱۲۲ نفر مسافر داشت نشست و اتوبوس را بحرکت در آورد اتوبوس در بین راه بیک کانال آب سرازیر شد در نتیجه یک نفر از مسافران کشته شد و بیست نفر دیگر بشدت زخمی گردیدند . این حادثه در چند کیلومتری جنوب‌قاهره روی داد .

خاك :
تشکیل و طبقه بندی
از
دکترمحمد بای‌بوردی دکترابراهیم‌کوهستانی
ناشر
مؤسسهٔ انتشارات و چاپ دانشگاه تهران
این کتاب اولین اردراین زمینه بفارسی است که در ۵۵۸ صفحه ، ۵۷۰ جدول و ۱۱۰ عکس و تصویر ونمودار سیاه وسفید ورنگی برشتهٔ تحریر در آمده و چکیدهٔ مطالب بیش از سی جلدکتاب و ۱۵۰ مقالهٔ علمی است .
مرکز فروش : فروشگاههای شماره ۱ و ۲ انتشارات‌دانشگاه و کلیهٔ کتابفروشیهای‌معتبر

بتونیر
در ظرفیتهای مختلف
انواع‌بتونیر از ۱٤۰ الی ۸۰۰ لیتر ۲یا ٤ چرخ‌باموتور بنزینی ـ دیزل و یا برقی برای فروش آماده است .
شرکت سهامی تولیما
تهران ـخیابان آیزنهاور ـ مقابل وزارت کار تلفنهای : ۹۵٤٤٦۰ و ۹۵۹۲٤٤

عکاسی نت
مفتخر استکه در روز تاریخی ششم بهمن افتتاح‌میشود.
شمیران ـ جاده قدیم ایستگاه رضائیه

دکتر امیر تابش
متخصص‌بیماریهای داخلی‌ازآلمان
میدان سنائی روبروی
بیمارستان‌طهران‌تلفن ۸۳٤۳۹۸

کانون زبان انگلیسی پایه
مطمئن‌ترین‌نام در تدریس‌زبان انگلیسی
ثبت نام برای ترم بهار
همه روزه ازساعت ۳ تا ۸ بعداز ظهر
★ ★ ★
علاقمندان بفراگیری زبان میتوانندجهت کسب اطلاعات بیشتر و تعیین تاریخ امتحان ورودی بمحل کانون مراجعه نمایند آدرس خیابان شاهرضا ـ غرب میدان فردوسی کوچه نیائی پلاك شماره۱ تلفن ۸۲٦٦۱۰

فریزیر وفورمن

دوغول بزرگ دنیای بوکس

فردا در مقابل یکدیگر قرار میگیرند

جوفریزیر قهرمان سنگین وزن مشترنی‌جهان (سمت‌چپ) وجورج فورمن مدعی عنوان قهرمانی پس از یک جلسه تمرینی روبـــروی یکدیگر قرار گرفتند . فریزیر در پایان تمرینات خود گفت فورمن‌را قبل‌ازراند پانزدهم بزانودرخواهد آورد . درحالیکه فورمن نیزمدعی است فریزیر را با ضربه فنـــی شکست خواهد داد .

دو غول بزرگ دنیای مشتزنی که تاکنون طعم شکست را نچشیده‌اند در شهرکینگستون پایتخت‌جامائیکا، به مبارزه خواهد پرداخت. این مبارزه سنگین در ساعت۱۵ر۳دقیقه بوقت‌گرینویچ برابر با ۴۵ر۶ دقیقه بامداد به وقت تهران آغاز خواهد شد و درپایان‌یکی از دومشتزن درحضور ۴۲ هزارتماشاگر که دراستادیوم ملی کینگستون‌گرد خواهندآمد، طعم‌تلخ‌شکست را برای نخستین‌بار خواهد چشید .

برگزار کنندگان این مبارزه دستمزدی برابر ۸۵۰ هزار دلار برای جو فریزیر و ۳۷۵ هزار دلار برای جورج فورمن درنظر گرفته‌اند .

هر دو مشتزن باغرور خاص خود دم‌از پیروزی می‌زنند. جو فریزیر،قهرمان سنگین‌وزن‌جهان وجورج فورمن مدعی سرسخت عنوان قهرمانی درکمال اطمینان و ایمان فراوان به پیروزی خویش چشم دوخته‌اند . لیکن باید یکی‌از آندو شکست راقبول کند و پذیرش شکست بدون‌شک برای قهرمانی که با پیروزی فاصله‌ای نداشته، مشکل است.

جو فریزیر در بازیهای‌المپیک توکیو ۱۹٦٤ به مدال طلای مشت‌زنی در دسته سنگین وزن دست یافت و جورج‌فورمن نیز در بازیهای المپیک مکزیکو ۱۹٦۸ مدال طلا گرفت. البته فورمن آنروز در اندیشه این نبود که‌به مسابقات حرفه‌ای راه‌یابد، لیکن فریزیر در راه رسیدن بـه اوج قدرت و به دست آوردن مقام قهرمانی جهان تلاش می‌کرد ، اما‌اینروزها فریزیر نگران‌است. چرا که همه کارشناسان ورزش مشت‌زنی اورا مشت‌زنی‌متفاوت باآنزمان که برمحمدعلی کلی ، قهرمان پیشین جهان غلبه کرد، می‌دانندپیروزی‌های سال‌گذشته او هم بر «ثری دانیلیز» و «رون استاندر» نظر دست اندرکاران راتغییر نمی‌دهد.

با وجود این، خود فریزیردو پیروزی سال گذشته‌اش‌را نمونه قدرت خودمی‌داند و معتقداست ضربه فنی کردن «دانیلیز» در دور چهارم و «استاندر» در دور پنجم حاکی از برتری و قـدرت اوست .

بهرحال نتیجه مبارزه است‌که واقعیت را نمایان خواهدساخت و ۴۲ هزار تماشاگر و یکصد میلیون بیننده در سراسر جهان ازطریق ماهواره‌های تلویزیونی درخواهند یافت، فورمن مستحق پیروزی است یا جوفریزیر ؟...

کشتی پهلوانی دانشگاهها

به مناسبت بزرگداشت دهه انقلاب ایران ،یکدوره مسابقات کشتی پهلوانی برای احیای سنت های‌باستانی در دانشگاه صنعتی آریامهر برگزار می شود .این مسابقات با شرکت کلیه دانشگاه ها و موسسات آموزش عالی سراسر کشور انجام می شود .

مراسم گشایش این مسابقات در ساعت ۱۵ر۳۰ دقیقه روز دوشنبه ۲ بهمن در حضور والاحضرت شاهپور غلامرضا پهلوی ریاست عالیه کمیته ملی المپیك ایران برگزار می شود .

پیروزی آزمایش ، رهبر و آرارات

مرحله نیمه نهائی مسابقه های بسکتبال جوانان ، جام دهه انقلاب ایران ، بعد از ظهر دیروز در سالن ورزشی شاهپور علیرضا آغاز شد .

مسابقه های این مرحله که در دو دسته و بطور دوره‌ای انجام می شود ، با دیدار تیمهای ایران فردا و آزمایش شروع شد و آزمایش در یك دیدار فشرده و توام با رقابت سخت با نتیجه ۳۳بر ۲۹ برایران فردابپیروز شد .

بازی دوم میان تیمهای ابومسلم و رهبربرگزار شد و در پایان رهبر با نتیجه ۵۱ بر ۳۵ بر حریف خود غلبه کرد . آرارات در دیدار دیگر برایران امروز غلبه کرد و با نتیجه ۳۹بر۳٦ به پیروزی رسید .

چهارشنبه همین هفته بجای سه‌شنبه «عیدغدیر» : فریدون‌فروغی ، اونیك ، کیوان‌یوسفی ، خیرخواه کیمیا ، گروه واترفال

در انجمن

چون روز سه‌شنبه این‌هفته (سوم‌بهمن) که‌مصادف باعید غدیر خم و تعطیل‌عمومی است ، از ساعت ۵بعداز ظهر ٤ شنبه (٤بهمن) بمناسبت بزرگداشت جشن دهه انقلاب ، یك برنامه فوق‌العاده با شرکت فریدون‌فروغی، اونیك ، کیوان یوسفی ، علی خیرخواه ، کیمیاو گروه واترفال ، در تالار انجمن دوشیزگان و بانوان برگزار میشود.

خوانندگان اطلاعات بانوان با ارائه آخرین‌شماره مجله و اعضای انجمن با در دست داشتن‌کارت عضویت خود برای دریافت کارت رایگان ، میتوانند هر روز صبح و عصر بدبیرخانه انجمن (بهار شمالی- نبش نامجو-تلفن ۸۲٤۸۳۱)مراجعه فرمایند.

ریاست کمیته ملی بزرگداشت دهمین سال انقلاب

کلیه اعضاء انجمن بهداری شهرستان‌ماکو دهمین سال‌انقلاب‌سفید شاه ومردم را که باعث منشاء ترقیات شگرف کلیه شئون اجتماعی، اقتصادی در کشور میباشد بهم میهنان گرامی تبریک عرض وآمادگی انجمن بهداری رابرای شرکت در این‌جشن بزرگ ملی‌اعلام‌میدارد.

مدیر عامل انجمن بهداری ماکو ـ دکتر ندیم بیات‌ماکو

پیام خانوم خانوما

به دوستداران آثار ارزشمند و پرشکوه‌سینما: من دختری از دنیای رنگها و افسانه ها هستم ، زیبا ، با منطق ، خوش‌بیان و لطیف ، از هردیار خواستاری دارم و از هر شهر دلداده‌ای بسویم می‌آید.

در آینه نزدیك آغوش گرم من بر پرده سینما بروی شما گشوده میشود ، بشما لذت می‌بخشم و شور و هیجان میدهم ، من غنی‌ازمال دنیاهستم و نمی‌خواهم ریاکارانه جیب کسی را خالی کنم ، دروغگو نیستم و تبلیغ هم نمیکنم .

من زیباترین قصه‌جهان‌سینما هستم‌وفریباخاتمی شخصیت مرا بشما نشان میدهد

خانوم خانوما

اثر استثنائی دهه اخیر

بهمراهی : مختار-سپهرنیا ـ محمود نوربخش سارا ـ اسداله یکتا ـ رضا رخشانی ـ اردشیر پهلوان ـ عبدی ـ و . . . فتح‌اله منوچهری

تهیه کننده : علی صبائی ـ سناریست:شاعر و کارگردان : فتح‌اله‌منوچهری با بازی چشمگیر خرباتربیت : دلیل الاغ

روزمساوی برای بزرگان!

★ «ارسنال» تیم نیرومند چلسی رابزانو درآورد

★ «لیورپول»درصدر جدول‌و منچستر یونایتد»درانتهای جدول قرار دارند

در مسابقات فوتبال دسته اول باشگاه‌های انگلستان تیم ۲۰میلیون تومانی «منچستر یونایتد» به یک نتیجه‌مساوی دربرابرتیم«وست‌هام» دست یافت. تیم مشهور لیورپول‌که صدرنشین جدول‌امتیازات مسابقات فوتبال فصل انگلستان است نیز دربرابر «دربی‌کانتی» به یک نتیجه مساوی رسید.

دیروز به علت برف و کولاک شدید در انگلستان ، مسابقات‌چند باشگاه به تعویق افتاد.

مسابقاتی که قرار بود بین تیم‌ها انجام شود باین شرح بود:

«وست‌براموویچ‌آلیون» و«اورتون»، «استوکسیتی» و «کاونتری‌سیتی»، «بیرمنگام‌سیتی» و «لورهمپتون» . «منچستریونایتد» که دیروز از تمام نیروی خود برای شکست تیم «وستهام یونایتد» بهره‌میجست در ۲۸ دقیقه اول مسابقه دو گـل خورد. دودقیقه‌بعد «بابی‌چارلتون» یار قدیمی‌این تیم گل‌اول«منچستر» را بر روی یک ضربه پنالتی ثبت کرد.تلاش‌های «منچستر» تنها ۱۲ دقیقه به پایان مسابقه به ثمررسید و گل مساوی بدست آمد.

باین ترتیب «منچستر یونایتد » همچنان در انتهای جدول به سر میبرد و طرفداران آن در انتظار صعود آن به مکان‌های بهتری در جدول به‌سر میبرند.

مسابقات دیروز یک ناکامی برای «لیورپول» نیز بهمراه داشت زیرا این تیم دربرابر تیم نیرومند «دربی کانتی» به نتیجه مساوی رسید و اختلاف تعداد امتیازاتش باتیم «چلسی» به ۲ رسید .

«آرسنال» دیروز تیم نیرومند «چلسی» را با نتیجه یک بر هیچ به‌زانودرآورد. گل‌پیروزی«آرسنل» را «ری‌کندی» یار این تیم‌دردقیقه ۸۲ مسابقه به ثمر رساند. تیم «لیدز یونایتد» نیز که در جدول مقام سوم را در دست دارد،دیروز «نورویچ‌سیتی» را با نتیجه ۱ـ۲ شکست داد. «نورویچ» به عقیده کارشناسان در فرم خوبی به سر نمیبرد. سایر نتایج بدست آمده‌در این مسابقات باین شرح است :

«لایسسترسیتی» ۱منچسترسیتی»۱ «نیوکاسل یونایتد» ۲ «کـریستل پالاس» صفر

«ساتمپتون» ۱ «شفیلد یونایتد» ۱ «تاتنهام‌هاتسپور» صفر « ایپسویچ تاون» ۱

اکنون «لیورپول» با ٤۱ امتیاز در صدر جدول مسابقات قرار دارد . پس از «لیورپول» «آرسنال» با۳۹ امتیاز ، «لیدز یونایتد» با ۳۷ امتیاز ، «ایپسویچ تاون» با ۳۵ امتیاز و «نیوکاسل یونایتد» با ۳۰ امتیاز در مکان‌های بعدی جـدول قرار دارند.

اخبار کوتاه ورزشی

مسابقه نیجریه وگینه

تیم فوتبال نیجریه در روز پایان دومین دوره‌بازیهای آفریقائی که در شهر لاگوس پایتخت نیجریه برگزار شد تیم گینه را بانتیجه ۲ بر صفر شکست داد و به مدال طلا دست یافت . گینه به مقام دوم رسید .

گلهای نیجریه در این دیدار در دقیقه ٤۰و ۵۹ توسط اولایوند واویارکا به ثمر رسید این مسابقه در مراسم روز اختتام بازیهای افریقائی و در حضور بیش از ۷۰ هزار تماشاگر برگزار شد.

وقت مسابقات فوتبال

فدراسیون فوتبال ایران اعلام کرد که به علت‌سرمای شدید ، مسابقات فوتبال انتخابی باشگاه های تهـران تا اطلاع بعدی روزهای یکشنبه و پنجشنبه هرهفته در ساعت ۲ بعد از ظهر و درروزهای‌تعطیل هر هفته از ساعت یک بعد از ظهر انجام خواهد شد.

در مسابقات فوق‌العاده روز سه‌شنبه این هفته تیم های افسر با پله در ساعت ۱ بعد از ظهر و تیم هـای شهربانی و عقاب‌نیزدرساعت ۳ بعد از ظهر با یکدیگررو‌برو خواهند شد.

اولگاکوربوت تمرین را شروع کرد

«اولگا کوربوت»، دختر ژیمناست روسی و برنده سه مدال طلاو یك مدال نقره بازیهای المپیك مونیخ که از طرف خبرگزاری آسوشیتدپرس به عنوان دختر برگزیده ورزش در سال ۱۹۷۲ انتخاب شد ، تمرین های خود را پس از یك ماه وقفه و استراحت از سر گرفت . اولگا چندی پیش از ناحیه کمر آسیب دیده بود و دوران معالجه را می گذرانید .

«لاریساسیمونفکس لاتینینا» کوچ تیم ملی ژیمناستیك زنان شوروی امروز شایعات مربوط به این حادثه را که گفته شده بود اولگادیگر قادر به تمرین و مسابقه نیست تکذیب کرد . او افزود ناراحتی او بیشتر به سبب تمرین های سختی بود که برای بازیهای المپیك مونیخ انجام داده بود.

«پله» باشگاه خود راتهدید کرد !

در «ریودوژانیرو» «پله » سلطان فوتبال جهان ، سانتوز راتهدیدکرد که در مسابقات نمایشی داخلی و خارجی این تیم شرکت نمی‌کند . « پله » به خاطر حقوق عقب افتاده خود به مبلغ ششصد هزار ریال تیم سانتوز را تهدید به بایکوت کرده‌است .

برخی از مقامات باشگاه «سانتوز » تهدید پله را چیزی جز شایعه‌ای بی‌اساس نمی‌دانند لکن پله در مصاحبه‌ای باروزنامه «جرنال دوبرزیل » گفته است : «اگر آنها پول مرا ندهند ، به مسافرت نمایشی‌دست نخواهم‌زد »

قرار است که «سانتوز » یك مسافرت جهت‌مسابقات نمایشی‌داخلی‌و خارجی ترتیب دهد که «پله‌برای‌این‌بازی هاجنبه تبلیغاتی وجاذب تماشاچی را دارد .

در تمرینات روز دوشنبه تیم «سانتوز » همچنین چندبازیکن این‌تیم با مو های کوتاه واصلاح شده به میدان آمدند زیرا «سانتوز » بازی با مو های بلندرابرای بازیکنانش ممنوع کرده‌است .

قهرمان ، بازنشسته میشود

«کارلوس مونزون » قهرمان مشهور مشت‌زنی در میان وزن جهان ،امسال خود را بازنشسته خواهد کرد.

روزنامه آرژانتین «لارازون » که‌این خبر رادرآخرین شماره خوددرج کرده اضافه کرده‌است که «مونزون» تنها در سه نبرد دیگر که دونبرد آن برسرعنوان‌جهانی خویش خواهدبود ،شرکت خواهد کرد .

«مونزون » قراراست در ماه آوریل آینده باامیل گریفیث مشت زن مشهور آمریکائی‌و در ماه ژوئن با «ژان کلودبویته» برسرعنوان جهانی خود نبرد کند.

«مونزون » همچنین قراراست با «تونی موندین » قهرمان استرالیائی روبروشود وپس از آن برای همیشه مشت‌زنی‌را کنار بگذارد.

سرپرست مسابقات مشت‌زنی «مونزون » به خبرنگار روزنامه «لارازون » گفت : «مونزون » به‌زودی در یك‌فیلم ایتالیائی که‌درآفریقا فیلمبرداری می‌شود شرکت خواهد کردو در عالم سینمانیز به مانندمشت‌زنی پیروز خواهد بود.

پیشتاز مسابقات

در مسابقات فوتبال جام‌باشگاه های آلمان ، «بایرن مونیخ» تیم پیشتاز این مسابقات ، روت‌وایس اوبرهاوزن»را با نتیجه۳ـ۰مغلوب کرد.و برصدرنشینی خوددرجدول امتیازات ادامه داد.

سایر نتایج بدست آمده در این مسابقات باین شرح است :

بایرن‌مونیخ۵روتوایس اوبرهاوزن۳ دونیربورک ۲ مونشن‌گلادباخ ۲ کیکرزاوفن‌باخ ۲ وردربرمن ۱ هامبورک ۳ اینرافت فرانکفورت ۱ بوخوم ۲ اینرافت‌برانرشویک ۲ هانوور ۱ شالکه صفر فورتونادوسلدرف ۳ هرتابرلین ۱ کایزرلاترن ۱ وبرتال ۱ اف ـ ث ـ کلنی ۵ اشتوتگارت ۱

هم‌اکنون بایرن‌مونیخ با ۲۹امتیاز از ۱۸ بازی در صدر جـدول رده‌بندی قرار دارد و تیمهای فورتونادوسلدرف با ۲۷ امتیاز و اف . ث . کلنی با ۲۳ امتیاز در رده دوم و سوم جای دارند.

میهمانی وجشن

ده تا یکهزار نفردر منزل با غذای ممتاز و عالی
۱۰۰ ریال
تلفن ٦٦۳٦۳۵
آ ـ ۷۹٤۳٦

تلویزیون برق جام‌جهان‌نما
مجهز به ماسك مخصوص که چشم‌ها را خسته نمیکند

گروه‌شرکتهای‌تولیدی وواردات ماشین‌آلات راه‌سازی‌وساختمانی
ارکان ماشین . وزنه
ماشین رول . رولر
خیابان‌آیزنهاور ـ مقابل دانشگاه آریامهر شماره ٦۲۸ و ٦٤٦
تلفن : ۹۵۹۰۷۸ ـ ۹٦۲٤۵۹ ـ ۹۵۳۸۹۹ ـ ۹۵۹۰۰۲ ـ ۹۵۸۵۵۵

شهباز مُقدم
مجموعه ای ازتازه‌ترین طرحهای پارچه های زنانه ومردانه
کارخانجات مقدم راتقدیم میکند .
خیابان وزراء جنب خیابان یازدهم شماره ۱۳۸

از صبح سه‌شنبه سوم بهمن‌ماه
برنامه ویژه عید غدیر فقط در
سینما پارامونت
اثری بزرك و تماشائی از عشق و سکس و جنایت

او فقط یك جان داشت که درراه وطنش فداکند ولی سازمان «سیا»دوبارتقاضای این جان را کرد !
ازفرداصبح در سینما پولیدور

گیشه سینما پولیدور همه روزه برای رزرو بلیط آماده است

اطلاعیه

سازمان آتش نشانی و خدمات ایمنی شهرداری پایتخت بمنظور آگاهی عموم بنحوه پیشگیری و مبارزه با آتش سوزی کلاس های آموزشی ترتیبی داده که همه روزه در اداره آموزش و طرح های سازمان دایر است .

لذا از عموم اهالی پایتخت بخصوص صاحبان و متصدیان سراها ـ بارانداز ها ـ انبارها ـ سینما ها ـ بیمارستان ها ـ کارخانجات ـ فروشگاه ها ـ دانشگاه ها ـ مدارس درخواست میشود نسبت به اعزام و معرفی افراد خود به سازمان آتش ـ نشانی و خدمات ایمنی اقدام تا برایگان تحت تعلیم قرارگیرند.

سازمان آتش نشانی وخدمات ایمنی .

ازصبح سه‌شنبه درگروه ممتاز سینماهای آسیا ـ رکس ـ شهوند ـ لیدو ـ نپتون
رنگین کمان ـ ژاله ـ پاسارگاد ـ توسکا ـ المپیا ـ شرق ـ فیروزه
و...درایوین سینماونک

همزمان با تهران در شهرستانهای ★ اهواز (آپادانا ـ سعدی) ★ اصفهان (نقش جهان ـ همایـون) ★ مشهـد(فردوسی ـ ایران) ★ تبریز (سعدی ـ کـریستال) ★شیراز (پرسپولیس ـ کابری) ★آبادان (ایران ـ شیرین ـ متروپل)★قزوین (خیام) ★گرگان (امپایر) ★کرمانشاه(مهتاب)

کنگره بزرگ ملی گشایش یافت

کنگره پرشکوه‌بزرگ ملی در آستانه آغاز دومین دهه انقلاب سفید امروز با حضور متجاوز از پنج هزار نفر از گروه های مختلف و متشکل مردم ایران‌در تهران گشایش یافت و سالن محمدرضا شاه پهلوی که ده سال قبل در چنین روز هائی به پای منشور انقلاب سفید ایران یکصدا و یکدل صحه گذاشت امروز باردیگر شاهد جلال و شکوهی توصیف ناپذیر از احساسات مردمی‌که در دیدگان آنان نور پرفروغی از امید به آینده‌ای بس درخشان‌تر متجلی گردیده بود گشت .

در میان پنج هزارنفر مردمی که در کنگره بزرگ ملی شرکت کرده بودند همه نوع افراد از کارگر خوزستانی تا کشاورز کرد ، از معلم‌شیرازی تاسپاهی تهرانی که در دورافتاده ترین نقطه این سرزمین پهناور کمربه خدمت بسته‌اند دیده میشوند .

وظیفه کنگره بزرگ ملی که تا روز چهارشنبه ادامه خواهد یافت در تجلیل و بزرگداشت انقلابی که طی ده سال تلاش و کوشش چهره اجتماع ایران‌را عوض کرد خلاصه نمی شود . این کنگره همانطور که روزهای آینده شاهدآن‌خواهیم بودبنیان جدیدی را در تحکیم اصول منشور انقلاب پی‌ریزی خواهد کرد .

کنگره درعین حال راه آینده را برای پرثمر ساختن هرچه بیشتر انقلاب ایران خواهد گشود .

زنان و مردان و جوانان که اکثرا از مجریان فعال انقلاب بودند امروزدر سالن محمدرضا شاه چنان شورو هیجانی برانگیختند که نمونه آن در همین سالن که شاهد روز ها و وقایع تاریخی‌بیشماربوده تاکنون دیده نشده بود .

گشایش کنگره

کنگره بزرگ ملی ساعت ۹ صبح امروز با شرکت پنج هزار عضو رسمی کنگره و قریب چند صد میهمان با نواختن سرود شاهنشاهی و خواندن سرود انقلاب آغاز شد . سرود ها را همه شرکت کنندگان میخواندند و سالن عظیم محمدرضا شاه در طنین صدای‌آنان‌به لرزه درآمده بود .

در صفوف وسط سالن نخست‌وزیر ، وزراء و معاونین وزارتخانه ها ، استانداران و فرمانداران کل ، سناتور ها و نمایندگان مجلس شورای ملی ، مدیران بانک ها و شرکتها مدیران کل‌وزارتخانه‌ها و صدها نفر از رجال‌مملکت بعنوان‌ناظر و میهمان نشسته بودند . اینها عضو کنگره نبودند . ولی با مفاهیم و هدف ها و برنامه های کنگره آشنا بودند و خودهریک سال هامجری‌بسیاری از اصول انقلاب‌بودند بهمین جهت‌همچون دیگر اعضای کنگره شادمان از انعقاد آن صمیمانه در برنامه‌آن شرکت داشتند. در آغازگشایش کنگره آقای‌مسیب‌قدوسی کارگر مازندرانی بسمت رئیس سنی کنگره انتخاب گردید .

قدوسی ضمن خیرمقدم و اظهار تشکر حبیب‌الله موچشی نماینده کمیته‌ملی تدارک‌بزرگداشت دهه انقلاب را دعوت به ایراد سخن نمود .

★ گزارش موچشی

موچشی بنمایندگی کمیته ملی بزرگداشت گزارشی از اقدامات کمیته داد و گفت کمیته ازنمایندگان‌روستائیان، کارگران زنان، اصناف،احزاب‌وفرهنگیان تشکیل شد واز ابتدای شروع کارخود ، هزاران نامه‌ازسراسر کشوردریافت‌داشت وده‌ها‌جلسه تشکیل داد وبرنامه های لازم را برای جشنها و مخصوص کنگره بزرگ ملی وتظاهرات مردم‌تهیه دیده وده ها میتینگ در پارک شفق وصدها میتینگ در نقاط مختلف تهران وشهرستانها‌برپا شد که درآن نمایندگان‌طبقات مختلف نظرات‌خودرا ابراز داشتند و چندین مصاحبه مطبوعاتی‌ورادیو و تلویزیونی انجام‌شد .

موچشی سپس در زمینه اقداماتی‌که برای‌تشکیل کنگره بزرگ ملی انجام شده ، مطالبی ایراد داشت و گفت درکنگره امروز ۵ هزار نفر از ۲۳ گروه مختلف شرکت کرده‌اند .

وی اضافه کرد که از این ۲۳ گروه ۸ کمیته تشکیل شد که طبقات مختلف مردم نظرات‌خود رادر این کمیته ابراز داشتند .

اودر پایان اعلام داشت که‌ملت ایران‌در این کنگره به‌جهانیان نشان‌خواهد داد که طی‌دهسال اخیر به چه پیشرفت‌های عظیمی درزمینه های سیاسی واجتماعی واقتصادی نائل شد .« ما اعلام می کنیم که‌انقلاب ایران مثل هرانقلاب اساسی‌وواقعی دیگر ادامه دارد . اعضای کمیته ضمن سپاس‌به پیشگاه شاهنشاه آریامهر رهبر بزرگ انقلاب و علیاحضرت شهبانووولیعهدعزیز امیدوارند که این‌رسالت‌ووظیفه مهم ملی‌ومیهنی را که ازسوی ملت‌به آنها واگذار شده با افتخاروسربلندی بانجام رسانده باشند .»

★ انتخاب هیئت رئیسه

پس‌از گزارش موچشی‌مراسم انتخاب هیئت رئیسه کنگره‌بعمل آمد و آقای حیدرخان بابائی نماینده کارگران چهارنفر را برای هیئت رئیسه پیشنهاد کرد که بشرح زیر انتخاب‌شدند . آقای ساعدموچشی‌رئیس، آقایان دکترامیربیرجندی وسربی‌نواب رئیس وبانوان ظفردخت اردلان وسیوش شریفی‌بسمت‌منشی‌های کنگره انتخاب شدند . در این هنگام آقای قدوسی جای‌خودرا به هیئت رئیسه سپرد . آنگاه حبیب‌الله موچشی درمقام رئیس کنگره طی بیانات کوتاهی‌اظهار تشکر کرد و گفت‌آنچه‌تاکنون انجام دادیم‌دین ووظیفه ما بوده است و گرچه راه دشواری در پیش‌داریم ولی‌وظیفه‌ملی ماست که آنرابه پایان برسانیم . در این لحظه رسمیت جلسه اعلام و کنگره کارخودرا آغاز کرد .

★ خوش آمد شهردار

پس از اعلام رسمیت جلسه ، شهردارتهران‌به‌شرکت کنندگان در کنگره خیرمقدم گفت‌واظهار داشت «بنام شهردار پایتخت ، فرخنده‌جشن‌بزرگداشت‌نخستین دهه انقلاب‌را به رهبر بزرگ انقلاب اعلیحضرت همایون شاهنشاه آریامهر و به عموم ملت ایران وشرکت کنندگان در این کنگره عظیم تبریك و تهنیت عرض می کنم .

ده‌سال گذشت ، ولی ما صد سال جلو رفتیم وبه مرز های تمدن بزرگ نزدیك‌شدیم.انقلاب اجتماعی ،یگانه انقلاب واقعی است‌که دور ازخونریزی انجام گرفته‌وبا متانت وآرامش چهره سیاسی این کشورراد‌گرگون کرده‌است »

شهردار پایتخت سپس اثرات یکایك اصول انقلاب‌رادرشئون مختلف مملکت تشریح کرد .

پس‌ازخوش‌آمد شهردارتهران، مقدمه کتاب انقلاب‌سفیدتوسط دکترشاهرخ جواهری ، سپاهی دانش‌قرائت شد .

★ نطق های افتتاحیه

آنگاه بیست نفر از نمایندگان گروههای شرکت‌کننده، بنمایندگی از طرف گروههای‌گوناگون مطالبی ایراد داشتند.

حیدر خانبابائی نماینده‌کارگران ایران بعنوان نخستین سخنران اظهار داشت :

«این کنگره نقطه عطفی درتاریخ میهن ماست ، نقطه‌ای که از آن می‌توانیم به‌گذشته نظری بیفکنیم‌و آینده را تماشا کنیم.»

«درگذشته ، اتحاد ملی به‌شکلی که امروز می‌بینیم ، به شکلی‌که همه قشرها وطبقات اینکشور در یک اجتماع بزرگ و شکوهمند در کنار یکدیگر برای‌یک هدف‌مشترک بکوشند ، وجود نداشت ، اکنون به برکت انقلاب ایران این اتحاد بوجود آمده است برمبنای این اتحاد است که پیشرفت کشورما ادامه خواهد یافت در این مراسم بزرگ وتاریخی ما کارگران‌ایران یک بار دیگر به شاهنشاه آریامهر سوگند وفاداری میخوریم».

★ نماینده دانشجویان

پس از نطق نماینده کارگران ، حسنعلی کسائی نماینده‌دانشجویان طی بیاناتی خاطرنشان ساخت :

«اداره نهادهائی کهاز این‌انقلاب برمی‌آید ، مستلزم مغزهائی است که برای به ثمر رساندن اندیشه های خردمندانه شاهنشاه آریامهر قابلیت داشته باشند . دانشگاه های ما می‌روند که چنین ظرفیتی را به دست آورند . در این‌روز تاریخی ، ما دانشجویان سوگند یاد میکنیم که خود را برای‌تحقق هدفهای بزرگ انقلاب ایران روز‌بروز آماده‌تر سازیم.»

★ نماینده کشاورزان

غلامحسین اقبالی نماینده کشاورزان اظهار داشت :

«من نماینده طبقه‌ای در این کشور هستم‌که دردوران‌فئودالیسم هیچ نداشت و بحساب نمی‌آمد. اما اکنون بعنوان نماینده طبقه‌ای باشما سخن میگویم که مانندیگر قشرهای جامعه از مواهب زندگی در این مرزوبوم برخوردار است. بهمین دلیل است که من نیز در کنار شما وبا شما خاطره انقلابی را گرامی میدارم که بهدایت شاهنشاه بزرگ کشور ما رابسوی تمدنی بزرگ می‌کشاند.»

پس از نطق نماینده کشاورزان آقای نخست‌وزیرتحت تاثیرسخنان وی از جا برخاست و نماینده کشاورزان را در آغوش گرفت.

★ نماینده احزاب

آقای خیراندیش نماینده احزاب گفت : «پیدایش احزاب مترقی و پیشرو . که جملگی برغم برنامه های مختلف . یک هدف ملی را تعقیب میکنند. حکایت از بلوغ سیاسی مردم دارد . در واقع انقلاب ایران به افرادی بالغ نیازمند است تا بتواند همه آنچه را که از مغز رهبر اندیشمندش. شاهنشاه . می‌تراود . جامه‌عمل بپوشاند . با اتکا برتجارب دهه اول . در دهه دوم در این راه جلوتر خواهیم رفت.»

★ نماینده سپاهیان

نماینده سپاهیان انقلاب نیز طی سخنانی گفت :

«انقلاب پرتوان وروشنی‌بخش ایران ، مشعل دانش و پیک سلامت و ابزارهای تولید افزارا بدست ما سپاهیان انقلاب سپرد و ما طی دهه گذشته افتخار داریم که این وظیفه بزرگ را درسراسر ایران با صمیمیت هرچه بیشتر انجام داده‌ایم.»

★ نماینده انجمن ده

نماینده انجمن ده نیز طی نطقی گفت :

«پس از انقلاب ایران که اکنون دهه‌اش را گرامی می‌داریم برای نخستین بار در کشور ما زمین بصاحبان اصلی آن یعنی زارعان وآب به‌صاحب اصلی آن یعنی تمامی ملت داده‌شده‌است .انقلاب مابه رهبری شخصیتی چون شاهنشاه حق را به‌حق‌دار رسانده است.»

★ نماینده پیشاهنگان

محمدرضالسانسد نماینده‌پیشاهنگان گفت :

به نمایندگی از طرف پیشاهنگان ایران ، با استفاده از این فرصت بزرگ وتاریخی ، به شاهنشاه خود قول میدهم که ماپیشاهنگان. خواهیم کوشید افرادی باشیم که در تمامی مراحل بعدی زندگی ، در هر سمتی ، نقش پیشاهنگ انقلاب را بازی کنیم.

★ نماینده سپاهیان

نماینده سپاهیان دوره‌های سپری شده نیز ، طی سخنانی که ایراد کرد چنین گفت :

«ما به خود می‌بالیم که بعنوان پیک‌های تمدن و نیکبختی ، در رهانیدن روستائیان ایران ازتیرگی جهل . رنج بیماری . درماندگی ناشی از فقدان دانش فنی . سهمی ادا کرده‌ایم که شایسته جامعه‌ای انقلابی بوده است ».

★ نماینده‌اصناف

نماینده اصناف گفت :

«گروه اصناف با شرکت مستقیم در کار کمیته‌ها صمیمانه درامر ارزشیابیهای گذشته شرکت‌داشته وآرزومند است به مدد بررسیهای کنگره وراهجوئی‌های عمیق در آینده نیز وظیفه خود را درقبال هدفهای انقلاب انجام دهد.»

★ نماینده زنان

ناهید حراجی ضمن اظهارتبریک اظهار داشت :

«گروه زنان حاضر در این‌کنگره مفتخرند که با شرکت مستقیم خود در کار کمیته‌ها با دیگر اعضای‌محترم‌کنگره ضمن‌ارزشیابی گذشته مهمترین شیوه‌ها را برای تحقق تمام و کمال هدفهای‌انقلاب جستجو کرده و آمادگی خود را برای کوشش‌های وسیع‌تر جامعه زنان ایران اعلام میدارد.»

★ نماینده آموزگاران

نماینده دبیران و آموزگاران‌اظهار داشت :

«ما آموزگاران و دبیران کشور همواره برای‌تحقق آرمانهای‌انقلاب شاه و مردم کوشیده‌ایم انقلاب‌نیز به ما مکانی شایسته در جامعه ارزانی داشته است.»

★ نماینده هنرمندان

محمد علی فردین‌نماینده هنرمندان گفت :

«هنرمندان پیوندهای خود را با آرمانها و هدفهای انقلابی‌محکمتر میکنند نه تنها شاهنشاه آریامهر حمایت از هنرمندان‌را موردعنایت قرار داده‌اند بلکه موهبت داشتن شهبانوئی هنرمند و هنردوست‌نیز به جامعه هنرمندان ایران ارزانی شده است .»

★ پیکار با بیسوادی

نماینده پیکار با بیسوادی اظهار داشت :

کوشش ما برای با سواد کردن افراد این کشور در پروراندن انسانهائیکه بتوانند هدف های انقلابی را پیش ببرند تاثیری‌بسزا دارد. ما کامیابی جنبش انقلابی خود را مدیون آن هستیم که‌دست توانای شاهنشاهی دوراندیش‌آن را در همه مراحلش هدایت میکند.

★ خانه های انصاف

نماینده خانه‌های انصاف نیز گفت :

«از مواهب‌انقلاب اجتماعی‌ایران فقط این نیست که بیخ ظلم را از روستاها برکند. بلکه‌این‌نیز هست که عدل و دادرابه روستاهاآورد. این ، بدون وجود شخصیت دادگستری چون شاهنشاه‌و بدون تغییر نظام‌ارباب‌ـ رعیتی‌امکان‌پذیر نبود.»

★ انجمن های شهر

نماینده انجمنهای شهر و شهرستان اظهار داشت :

انقلاب ایران که اکنون دهه آن را گرامی می‌داریم . به جامعه ما تحرکی بخشیده‌است که با تمرکز اداری در پایتخت به شیوه قدیم ،نمی‌تواند سازگار باشدانجمنهای شهرو شهرستان و استان محصول همین تحرک انقلابیند .»

★ نماینده روحانیان

نماینده روحانیون نیز طی سخنانی خاطر نشان ساخت .

« اگرسپاهیان دانش‌وبهداشت و ترویج . برای بهبود زندگی مادی مردم کمر همت بسته‌اند وجود مروجان مذهبی که این جانب به نمایندگیشان سخن آنرابرعهده دارند .»

★ آموزش و پرورش

نماینده روسای شوراهای مناطق آموزش‌وپرورش‌نیز اشارهکردکه :

«در پایان دهه نخست ، و در آستانه دهه دوم انقلاب ، ما به شما هم‌میهنان عزیز قول میدهیم که هر منطقه آموزشی به صورت یک ستاد محکم برای اجرای‌هدف های انقلاب آموزشی که ازاصول مهم انقلاب اجتماعی ایران است درآید.»

★ نماینده ورزشکاران

نماینده ورزشکاران نیز طی سخنانی که ایرادداشت گفت :

« در دهه‌ای که گذشت ، نه‌تنها ایران در ردیف کشورهای معتبر جهان جای گرفت ، بلکه ورزش آن نیز تحرک و دامنه‌ای‌بیسابقه یافته است».

★ نماینده جوانان

نماینده کاخهای جوانان نیز طی سخنانی از رهبری خردمندانه شاهنشاه ستایش کرد.

می‌گویم دلالت برآن دارد که انقلاب ایران تیمار خواری‌روح مردم این کشور را نیز هدف خود قرار داده است و برای مردم ایران . خلوص ذهن و صفای درون آروز میکند . »

نماینده انجمن ده

نماینده انجمن ده گفت :

«همه شما میدانید که پیش از انقلاب تمدن‌ازمرز شهرها انطرفتر نمیرفت اکنون پس از انقلاب در فاصله فقط یک دهه نه‌تنهاروستا های ما مشمول نوسازی شده‌اند و از تمدن امروزی بهره میگیرند بلکه دموکراسی در کسوت انجمن های ده حتی در کوچکترین‌واحد ها نیز اجرا میگردد .»

★ نماینده نوسازی

نماینده نوسازی شهرها اظهار داشت :

«از وظایف انقلاب بزرگ ایران یکی این است که نوسازی‌شهرها را به شیوه‌ای هماهنگ با هدف های ملی ما اجرا کند این‌ازشمول و خصلت میهنی انقلابی حکایت میکند که یکی‌از مدبرترین رهبران تاریخ شاهنشاه آریامهر ، رهبری

سخنان نماینده کشاورزان آقای هویدا نخست‌وزیر را تحت تاثیر قرار داد و وی پس ازپایان‌سخنان نماینده مذکور او را در آغوش گرفت وبوسید.

گوشه‌ای از اجتماع نمایندگان مردم در کنگره بزرگ ملی‌که‌امروز در سالن محمد رضاشاه گشایش یافت .

شاهنشاه روز سه‌شنبه در کنگره بزرگ ملی شرکت میفرمایند

● قطعنامه کنگره با توجه‌به محتوای بیانات‌شاهنشاه و پیشنهادات مطروحه در کنگره تهیه میشود

★ **نخست‌وزیرفردا به کنگره گزارش میدهد**

از سرویس سیاسی اطلاعات

با آغاز کار کنگره بزرگ ملی توجه محافل تهران ایجاب بیش از پیش معطوف‌مسائل ومطالب است که در این کنجره مطرح خواهد شد . اما در صدر کلیه مطالبی‌که در کنگره‌عنوان‌میشود بیانات شاهنشاه جای دارد که به عقیده ناظران امور حاوی نکات مهمی خواهد بود .

بعقیده ناظران امور ، بیانات شاهنشاه که هیچکس تا روز ایراد آن در کنجره از محتوای آن باخبر نخواهدبود حاوی‌دستورالعمل هائی نسبت به هدف های نوین منشورانقلاب است .

شاهنشاه محتملا بعد ازظهر سه‌شنبه بعد از مراسم‌سلام‌عید غدیر در کنگره بزرگ ملی شرکت میفرمایند . بامداد این روز هیئت رئیسه کنگره در مراسم سلام عید غدیربه‌پیشگاه شاهنشاه شرفیاب میشوند واز حضور همایونی برای شرکت در کنگره استدعا خواهندکرد.

★ کمیسیون پیشنهادات

در نخستین روز تشکیل کنگره بزرگ ملی متجاوز از یکصد پیشنهاد به کمیسیون پیشنهادات این کنگره واصل گردید که از مجموعه آنان پس از بحث و بررسی درکنیات قطعنامه‌ای‌که کنگره چهارشنبه انتشار خواهد داد یاد میشود.

منابع نزدیک به کنگره بزرگ ملی ، با توجه به تعدد وتنوع پیشنهادات اظهار نظر میکنند که‌قطعنامه کنگره که میبایستی به تصویب کلیه شرکت‌کنندگان در کنگره قرار گیرد، قطعنامه‌ای بس طولانی خواهد بود. بنظر میرسد این قطعنامه با توجه به بیانات شاهنشاه وانتظاراتی که نمایندگان مردم در کنگره عنوان خواهند کرد تهیه‌شود. هریک ازگروههای شرکت‌کننده در زمینه کار و فعالیت خود پیشنهاداتی برای پرثمرترساختن انقلاب در دهه دوم آن عنوان خواهندکرد . پیشنهادات‌مورد اشاره حاصل سه روز بحث و گفتگوی هشت کمیته متشکل از ۳۳ گروه مختلف شرکت کننده درکنگره‌است . **این پیشنهادات بخصوص در زمینه اصولی از منشور انقلاب سفید است که طی دهه نخستین انقلاب دستیابی مطلوب به هدف‌های آن حاصل نگردیده .** بطور مثال در زمینه انقلاب آموزشی در جلسات مقدماتی کمیته آموزش و پرورش اظهار نظر هائی نسبت به لزوم توجه به توسعه کیفی آموزش وپرورش در دهه دوم انقلاب و همچنین توجه به امر تفریحات سالم و پرورش در سطح روستاها ابراز گردید .

این پیشنهادات توام با برنامه های دولت در همین زمینه در طول برنامه پنجم عمرانی قالب و دید تازه‌ای به خطی مشی آموزشی در دهه دوم انقلاب میدهد .

در کمیته های دیگر نیز بهمین ترتیب طی سه رور بحث و گفتگو پیشنهاداتی عنوان‌گردید که هریک در جای خود در خور اهمیت و توجه است .

★ بنیاد نظارت

دریکی‌ازکمیته های هشت‌گانه پیشنهاد شده که بنیادی ویا سازمانی‌ملی‌ومتشکل‌ازنمایندگان مردم برای نظارت براجرای صحیح منشور انقلاب بنیان یابد .

پیشنهاد دیگر این است که هریک‌ازسالهای دهه دوم‌انقلاب بنام‌یکی‌از اصول منشور انقلاب نامگذاری شود و طی آن سال کلیه کوشش ها معطوف توسعه و اجرا و تحقق هدف های آن اصل بخصوص گردد .

هم‌اکنون به فرمان شاهنشاه سال۵۲بنام سال‌ورزش‌نامگذاری گردیده‌وطی سال آینده‌در زمینه تعمیم امر ورزش در سراسر مملکت‌اقدامات چشمگیری صورت خواهد گرفت .

کنگره درعین حال بازگوی این واقعیت خواهد بود که با برگزاری جشن‌های بزرگداشت دهه‌اول انقلاب مردم ایران نه تنها دفتری را نمی‌بندند بلکه دفتر جدیدی را در راه ترقی‌و توسعه هرچه‌بیشتر میگشایند و دهه دوم انقلاب ، دهه بهره‌برداری‌از دستیابی های انقلاب دردهه اول ، تکامل و تحقق بی‌چون و چرای هدف های انقلاب آموزشی‌وانقلاب اداری خواهد بود .

★ گزارش هویدا

آقای هویدا نخست وزیر بعداز ظهر فردا بعنوان تنها مقام دولتی گزارش جامعی از اقدامات دولت‌دردهه‌اول انقلاب تقدیم کنگره بزرگ ملی خواهد کرد .

گوآنکه برای بیانات هویدا وقت معینی از نظر زمان درنظر گرفته نشده ، معذلک انتظار میرود بیانات هویدا که درعین حال درآستانه نهمین سالگرد زمامداری‌اش درکنگره ایرادمی کند از نیم‌ساعت بیشتر بطول نیانجامد . مطالبی که هویدادر کنگره فردا عنوان میکند احیانا باگزارش‌چاپ‌شده‌ای ازاقدامات دولت دردهه اول انقلاب توام خواهد بود .

خبرهای کوتاه

دیدار اعلیحضرتین از محل جدید کانون پرورش فکری کودکان

صبح‌امروز شاهنشاه‌وشهبانو از محل جدید کانون پرورش فکری کودکان و نوجوانان بازدید فرمودند.

در این بازدیدکه دو ساعت بطول انجامید اعلیحضرتین از قسمت های فیلم سازی ، تئاتر، موسیقی ، نقاشی ، انتشارکتاب آرشیوو قسمت پژوهش کانون دیدن فرمودند . اعضای هیئت امنای کانون پرورش فکری کودکان ، آقای هرمز قریب رئیس کل تشریفات شاهنشاهی فرمانده گارد شاهنشاهی ،قائم مقام رئیس کل تشریفات ورئیس شهربانی کل کشور افتخار حضور داشتند.

هنگام‌تشریف‌فرمائی‌اعلیحضرتین کودکان عضو گروه موسیقی کتابخانه ها در مقابل بنای کانون پرورش فکری کودکان واقع در خیابان جم سرود انقلاب را اجراء کردند و خانم لیلی امیرارجمندمدیرعامل کانون‌تشریف‌فرمائی‌اعلیحضرتین را خوش آمدگفت:

ضیافت بافتخار روزنامه نگاران

مدیرروزنامه اطلاعات‌بمنظور آشنائی با روزنامه‌نگارانی که در جشن های دهه انقلاب وارد تهران شده‌اندروز دوشنبه دوم بهمن ماه ، ضیافتی به عصرانه در هتل آریاشراتون ترتیب داده است .

روزنامه‌نگاران مذکور درمدت اقامت خود در ایران ، ضمن سفر به نقاط مختلف کشور با چهره ایران بعد ازنخستین دهه انقلاب آشنا خواهند شدو پیشرفت های ناشی ازانقلاب را از نزدیک مشاهده میکنند.

۷ واحد درمانی جدید

بامداد امروز طی مراسمی که در بیمارستان کورش کبیر وابسته بسازمان بیمه های اجتماعی اهواز با شرکت منوچهر نیکپور مدیر عامل‌این سازمان انجام گرفت بخش جدید یکصدتختخوابی‌بیماری های اطفال و داخلی افتتاح شد .

سازمان بیمه های‌اجتماعی اعلام داشت : بمناسبت دهه انقلاب ازامروز تا هفتم بهمن ماه هر روز یک واحد جدید درمانی گشایش خواهد یافت.

تجلیل از انقلاب

دیروز آقای هادی‌خلعتبری معاون وزارت اطلاعات‌بمناسبت آغاز هفته دهمین سال انقلاب ایران در اجتماع پرشکوه افسران‌نیروی هوایی‌شاهنشاهی نطق مبسوطی ایراد کرد و طی آن خدمات سپاهیان انقلاب را شمرد.

معاون وزارت اطلاعات در مقدمه سخنان خود از اقدامات بنیانگذار ارتش نوین ایران اعلیحضرت رضاشاه کبیر یاد کرد و سپس خدمت سپاهیان دانش ـ بهداشت ـ ترویج و آبادانی در نخستین دهسال انقلاب را مورد تجلیل قرار داد.

●

بعد از ظهر دیروز بمناسبت آغاز هفته بزرگداشت انقلاب جلسه‌ای با شرکت کارمندان در بیمه مرکزی تشکیل شد. دراین جلسه‌آقای جوادمنصور رئیس کل بیمه مرکزی ایران هدف‌های انقلاب و پیشرفت های ایران را تشریح کرد.

افتتاح مرکز امدادی شیر و خورشید سرخ قم

بعد از ظهر دیروزبمناسبت آغاز هفته بزرگداشت دهه انقلاب مرکز امدادی شیر و خورشید سرخ‌قم به نام‌شاهنشاه آریامهر افتتاح گردید.

نمایشگاه عکس

عصر دیروز نمایشگاه عکس پیشرفتهای دهه انقلاب وزارت دادگستری شامل تعدادی عکس و اسلاید مربوط به اصل نهم انقلاب بوسیله آقای صادق احمدی وزیر دادگستری و با حضور مقامات عالی قضائی و اجرائی این وزارتخانه درکاخ دادگستری افتتاح شد.

بازدید از وظیفه عمومی تهران

تیمسار سرلشگر محمدمومنی که به سرپرستی اداره وظیفه عمومی کشورمنصوب شده‌است دیروز حوزه‌های سازمان‌وظیفه عمومی تهران را مورد بازدید قرار داد.

گروهی دیگر از روزنامه‌نگاران وارد شدند

سرشناس خارجی

ظرف امشب و بامداد فردا گروه دیگری از روزنامه‌نگاران سرشناس کشورهای عربی به دعوت‌موسسه اطلاعات‌یاهواپیما واردتهران می‌شوند. گروه‌مذکور به‌منظور شرکت در کنگره‌بزرگ ملی انقلاب به ایران مسافرت می‌کنند روزنامه‌نگارانی‌که‌امشب وارد تهران میشوند عبارتند از سامی هاشم یکی از سردبیران روزنامه «الاهرام»ـ جمیل مروه ومحمد عنان مدیران روزنامه «الحیات» چاپ بیروت‌ـ یاصر حجازی‌وملحم‌التل از سردبیران روزنامه‌های‌عمان‌المساعو«الرای» چاپ اردن ونیز احمدعبدالعزیز الجارالله مدیرروزنامه«السیاسیه» کویت که بامداد فردا به دعوت روزنامه اطلاعات واردتهران می شوند.

خبرنگار ما گزارش می‌دهد ۵ تن از روزنامه‌نگارانی که به دعوت موسسه اطلاعات تاکنون وارد تهران شده‌اند ، بامداد امروز دراولین اجلاس‌کنگره‌ی انقلاب‌شرکت‌جستند. گروه‌مذکور روز گذشته از قسمت‌های‌مختلف موسسه اطلاعات بازدید کردند وازجمله «ژاک‌شارلک» سردبیر معروف روزنامه «پاری‌ماچ» ضمنا عده‌ای دیگر از روزنامه نگاران خارجی‌ازطرف روزنامه های گیهان و ایران نوین‌بایران دعوت شده‌اند که بتدریج وارد تهران می‌شوند .

بمنظور بزرگداشت دهه انقلاب

مرکز صنایع دستی، نمایشگاههائی ترتیب داد

نمایشگاه مرکز صنایع دستی ایران که بمناسبت بزرگداشت دهه انقلاب سفید در شیراز تشکیل شده توسط آقای پیروز استاندار فارس افتتاح گردید . در این عکس آقای پیروز استاندار فارس و مسئولان مرکز صنایع دستی دیده میشوند.

مرکز صنایع دستی ایران در چهارچوب‌برنامه‌هائیکه برای‌شرکت در بزرگداشت دهه انقلاب ایران تدارک دیده یک پوستر ، سه بروشور ، یک سالنمای بزرگ دیواری و یک کتاب که بازگوکننده تحول و پیشرفتهای صنایع دستی ایران در طول سالیان انقلاب‌است منتشر نمود .

نمایشگاههائی که مرکز صنایع دستی ایران بهمین مناسبت در داخل و خارج کشور ایجاد کرده است نمایشگر فرآورده‌هائی است که در سالهای انقلاب ایران‌تجدید حیات یافته و امروز جزو اقلام صادراتی کشور بشمار می‌آیند . تعداد این نمایشگاهها در داخل کشور شش نمایشگاه است که‌دو نمایشگاه آن بطور دائمی در شهرستانهای سنندج و کرمان همزمان با برگزاری مراسم باشکوه دهه انقلاب ایران افتتاح خواهد شد. سایر نمایشگاهها در تهران، شیراز ، زاهدان و اصفهان‌تشکیل میگردد نمایشگاه بزرگ صنایع دستی ایران در شیراز که به‌این مناسبت تشکیل گردیده است روز جمعه ۲۹ دی ماه بوسیله آقای پیروز استاندار فارس و با حضور شخصیتهای محلی و معاون مرکز صنایع دستی ایران افتتاح شد.

علاوه براین مرکز صنایع دستی با همکاری سازمان جلب سیاحان نمایشگاهی در«اترشت» هلندایجاد نموده که در آن انواع دست‌آورد های سراسر کشور که از برکت انقلاب سفیدایران احیاء وگسترش یافته در آن بطرز جالبی بنمایش گذارده شده است این نمایشگاه بمدت ۱۰ روز کار خود را در کشور هلند ادامه خواهد دادضمنا نشریاتی که مرکزبه زبان انگلیسی برای بزرگداشت دهه انقلاب منتشر نموده در کلیه نمایندگی‌های مرکز صنایع دستی ایران درکشور های مختلف جهان توزیع خواهد شد.

جشن‌های انقلاب

همزمان با گشایش کنگره بزرگ ملی جشن‌ها، اجتماعات وگشایش نمایشگاهها درتهران و سراسر کشور ادامه دارد.

بامداد امروز نمایشگاه‌عکس فعالیت های جمعیت شیر و خورشید سرخ ایران بمنظور بزرگداشت دهه انقلاب طی مراسمی گشایش یافت .

در این مراسم اعضاء هیات مدیره جمعیت شیروخورشید و اعضاء سازمان جوانان و گروهی‌ازکارکنان شیروخورشید سرخ حضور داشتند .

در این مراسم آقای دکتر خطیبی مدیر عامل جمعیت‌شیر و خورشید سرخ طی سخنان مشروحی پیشرفت های شیر و خورشید سرخ را در زمینه های درمانی و تربیتی واجتماعی و امدادی در سطح مملکت برشمرد و نتیجه گرفت توفیقی که ظرف دهسال اخیر این جمعیت در وظائفی‌که عهده‌دار آن‌بوده است بدست‌آوردمولود عنایات شاهنشاه آریامهراست.

دکتر خدابنده‌لو معاون مدیر عامل جمعیت شیر و خورشید سرخ نیز طی سخنانی‌اقدامات و فعالیت های جمعیت شیر و خورشید سرخ و مراقبت های مستمر والاحضرت شاهدخت شمس پهلوی ریاست عالیه جمعیت شیروخورشید سرخ را تشریح کرد . بعد نمایشگاه عکس فعالیت های جمعیت‌شیر و خورشید سرخ ایران بنام نامی شاهنشاه آریامهر افتتاح گردید .

بازدید از سرم سازی

بمناسبت بزرگداشت دهه انقلاب بنا بدعوت وزارت کشاورزی و منابع طبیعی صبح امروز ۴۰ نفر از دانشجویان ساکن در کوی دانشگاه‌تهران بسرپرستی‌آقای‌خلیلی ازفعالیتها و پیشرفتهای موسسه سرم‌سازی رازی در کرج بازدید کردند .

دراین‌بازدیدتوسط رئیس و مسئولان موسسه توضیحات کافی در زمینه فعالیتهای این موسسه در دهه‌انقلاب ببازدید کنندگان داده شد .

سپس یکی از دانشجویان‌ضمن تشکر و سپاسگزاری فعالیتها وپیشرفتهای موسسه را ستود. دانشجویان مزبور ناهار را در موسسه صرف کردند .

جشن شورای داوری

به منظوربزرگداشت دهه‌انقلاب، مجلس جشن پرشوری عصر دیروز از طرف شورای داوری حوزه ۲۳ تهران‌در محل‌دبیرستان آزرم واقع درخیابان خورشیدبرپا گردیده بود.

در این جشن آقای باباشاهی رئیس شورای داوری حوزه ۲۳ تهران طی سخنانی اثرات انقلاب سفید شاه و مردم و نتایج اجرای اصول انقلاب را برشمرد و تحولاتی را که در دهسال اخیر در شئون مختلف مملکت بوجود آمده است ، تشریح‌کرد.

در این مراسم ضمن اجرای برنامه‌های هنری‌از مدعوین‌پذیرائی بعمل آمد و مراسم درمیان ابراز احساسات شرکت کنندگان نسبت به شاهنشاه آریامهر خاتمه‌یافت .

بین بزرگراهی

آسمان کرانه های‌دریای مازندران ابری در بعضی ساعات همراه با بارندگی است . اسمان استان های آذربایجان نیمه ابری در بعضی ساعات ابری همراه با ریزش برف می‌باشد. آسمان استان های کردستان ، لرستان نیمه ابری موقتا ابری است . آسمان استان های مرکزی و خراسان قسمتی ابری است . آسمان بقیه نقاط و جزایر قنب و ابوموسی کمی ابری‌است و آسمان تهران قسمتی ابری پیش‌بینی می شود .

گرمترین نقطه چاه‌بهاربا حداکثر ۲۱درجه‌وحداقل۱۰ درجه بالای صفر بود .سرد ترین نقطه زنجان باحداکثر ۱۳ درجه زیر صفر وحداقل ۲۱درجه زیر صفر بوده . حداکثر درجه حرارت‌تهران ۳ درجه بالای صفر وحداقل ۵درجه زیر صفر بود .

شهبانو درباره انقلاب ایران سخن میگویند

اگر مردم امروز بیشتر میخواهند برای اینست که آگاه شده‌اند حقوقشان بیشتر شده است

نمیخواهم زنها در برابر مرد مردها جبهه بگیرند زنان دین خود را به انقلاب ادا کرده‌اند

مقامات مسئول باید به نقاط مختلف سفر کنند و دشواریها را در سطح کشور بشناسند

شهبانو: دلم میخواست سپاهی بودم

خانم پری اباصلتی

اشاره

علیاحضرت فرح پهلوی شهبانوی ایران در پاسخ به سئوالات سردبیر مجله اطلاعات بانوان ، انقلاب سفید ایران و خاصه نقشی راکه این انقلاب در دگرگون‌ساختن شیوه زندگی زن ایرانی داشته، در مقیاسی وسیع و بی سابقه مورد تجزیه وتحلیل قرار داده‌اند.

علیاحضرت شهبانو ، حین پاسخ‌دادن به پرسش های خانم پری اباصلتی سردبیر مجله اطلاعات بانوان چنان عمیق و همه جانبه جنبه های مختلف انقلاب ایران و ثمرات حاصل از آن را موردبحث و بررسی قرار دادند که مطالعه متن کامل مصاحبه با معظم‌لها خواننده را بر کم و کیف جنبه های مختلف انقلاب ایران آگاه می‌سازد.

روزنامه اطلاعات قسمت های برجسته این مصاحبه اختصاصی وکم نظیر را که متن کامل آن در شماره آینده مجله اطلاعات بانوان درج خواهد شد، ذیلا درج می کند.

* علیاحضرت ، اینك که دهسال از انقلاب بزرك ایران ـ که جامعه زنان ایران راهم در بر گرفت ـ میگذرد ، در باره زن ایرانی چگونه می‌اندیشید ؟

ـ در ده سال گذشته ،زنان به هر کاری که دست‌زدند ، ذوق و شوق و وجد و حرارتی روزافزون ابراز کرده‌اند . این کار ، بدون تردید ، دلایل مختلف داشته است ...ویکی از مهمترین آن ، بوجود آمدن این امکان بوده که زنان خود رانشان بدهند . زنان ، درچنین شرایطی ، احساس مسئولیت میکردند و با اشتیاق فراوان به کارپرداختند ، نه‌این که فقط روزی چندساعتی کاری انجام دهند و حقوق بگیرند، بلکه ، در هر کاری ،ودرهر رشته‌ای ، بایك روحیه انقلابی تلاش و کوشش کردند ...وامیدوارم که این رویه ادامه پیدا کند. البته ، این صحبتی که می ـ کنم ، در مورد بانوانی است که امکان فعالیت برای آنان وجود داشته است ، چون ، هنوز ، ما نمیتوانیم از بانوان کشور بطور یکسان صحبت کنیم ... واین یك امر طبیعی است.

* بنظر علیاحضرت ، آیا انقلاب ایران توده زن ایرانی راتکان داده یا گروهی از پیشقراولان نهضت زنان را بیدار کرده و راهی را گشوده است که در پرتو امکانات‌زاده ازهشیاری‌وبیداری‌قشری‌اززنان، توده زن ایرانی به شاهراه تحول سوق داده شود؟

ـ وقت لازم است که همه زنان ایران ،بخصوص توده‌زنان، درفعالیت های مختلف شرکت کنند. البته ، قوانینی که‌وضع شده ، برای همه زنهاست و نمیشود زنان را از هم جدا کرد طبیعی است که موج پیشرفت بتدریج گسترش میابد وهمه طبقات رافرا میگیرد . عامل اساسی دراین‌زمینه‌نیز،آموزش است. همه طبقات ، از راه آموزش ، اول باید بدانند چه حقوقی به آنها داده شده ،این حقوق از جهت آنان دارای چه منافعی است و چگونه‌می‌توانند از آن بهره بگیرند . تحقق بخشیدن به‌این کار نیز،وظیفه کسانی است که‌مسئولیت‌دارند و آموزش صحیح دیده‌اند . آنان با وسایل مختلف ،باید آموزشی را که دیده‌اند به دیگران منتقل کنند.

چنین تلاشی ، از جانب سازمان هائی که هرکدام با عده‌ای سرو کار دارند ، با بهره‌گیری از وسایل مختلف آغاز یافته واین سازمان ها بوسیله سخنرانی ها،گفتارها، و کتاب های مختلف که‌ارائه میکنند، به پیاده کردن طرح های آموزشی در میان طبقات‌و مشاغل مختلف همت‌گماشته‌اند و از جمله سازمان زنان‌چنین روشی رادر پیش گرفته‌است .

ارمغان انقلاب برای زن و مرد

● بنظر علیاحضرت ، آیا پیروزیهائی که نصیب زنان ایران شده است متناسب با موفقیت‌هائی هست که در دیگر اصول انقلاب بدست آمده است ؟

ـ اگر واقع بینانه و همه‌جانبه بیندیشیم ، زنان ایرانی بیش از طبقات دیگر مردم از فواید انقلاب بهره‌مند شده‌اند .

انقلاب ، ارمغان هائی بخصوص برای زنها داشته است . ولی‌آنچه نصیب مردم ، بطور کلی شده ، طبیعی است که زنهاراهم در بر گرفته است ... البته ، توجه باید داشت که پیشرفت ، گاهی مادی است و گاهی معنوی .. .پیشرفت های صنعتی واقتصادی جنبه‌مادی دارد و سرعتش سریعتر است اما ، پیشرفت های زنان ایران ـ سوای پیشرفتی که‌انقلاب برای مردم بطور کلی داشته است وطبعا زنان راهم شامل شده‌است ـ جنبه معنوی و بیشتر وبیشترفردی داشته وخواه ناخواه نمیتوانسته هماهنگ وهمطراز پیشرفت ماشین باشد . و شاید از این‌روست که ظاهرا جلوه پیشرفت های ماشینی را ندارد ... در عین حال ارمغان های انقلاب‌برای زن و مردیکسان بوده و همه را در برگرفته است .

البته باید بگویم ، نمیشود وضع زنان را با ـ مثلا ـ اصلاحات ارضی ـ مقایسه کرد ، اصلاحات ارضی یک اقدام عینی است و دست آورد آنرا میتوان‌لمس کرد. نظامی درهم ریخته و نظامی نو پی‌ریزی شده است : زمینی را از ارباب گرفته‌اند ، به رعیت‌داده‌اند وگفته‌اند این مال‌تو است،بروروی آن کارکن ... اصلاحات ارضی نیز یکباره صورت نگرفته،مشکلاتی درکار بود که هنوزهم پاره‌ای از آنها وجود دارد .

فئودالیسم از مملکت رخت‌بربسته ورژیم ارباب رعیتی دگرگون شده است ،اما این زحمت باقی است: روستائی که به کار مستقل عادت ندارد ،به آن عادت کند ، به فعالیت‌های تعاونی و کارمدنیزه آشنا شود و همراه آن ، نظام‌نوپا استحکام کافی بیابد .تردیدی نیست که قسمت قابل ملاحظه‌ای از این راه پیموده شده ومشکلات حل گشته ، ولی هنوزهمه‌مشکلات از بین نرفته است .

● علیا حضرت‌چشم‌اندازنهضت بیداری زنان را چگونه می بینند ؟

ـ دریک اجتماع پیشرو، نمیتوان برای ترقی زن‌ها یک جهت و برای پیشرفت مردها جهتی دیگر در نظر گرفت.من به‌عوامل‌پیشروی اجتماع به صورت عوامل‌متشکل‌از مرد وزن فکر میکنم . ووقتی به مملکت و به جامعه میاندیشم ، هیچوقت زن و مرد را جدانمیکنم. به افراد اجتماع ، به ملت ایران، می‌اندیشم . ترقیاتی که آرزو میکنم ،برای همه‌است . فکر میکنم هربرنامه آموزشی‌واجتماعی که اجرای‌ان‌ضرورت‌داردبگونه‌ای باید باشدکه همه‌را دربر گیرد . نمیخواهم که زنها جدا از مردها پیشرفت کنند ، نمیخواهم که زنها در برابر مردها جبهه بگیرند واین نوهم پیش آید که مادریک مملکت دوگروه جداگانه هستیم ، مردها از یک طرف پیش میروند وزنها از طرفدیگر...البته‌قوانینی بوده که میبایستی اصلاح بشود و خوشبختانه اصلاح شده و در پرتو این قوانین اصلاح یافته ، زن بعنوان یک فرد جامعه ،هم پایه مرد قرار گرفته است . بموازات‌آن ،کارهای دیگری هم باید بشود که بستگی دارد به آموزش اجتماعی ، آموزشی که همه‌گیر باشد وزن ومرد را دربر گیرد ... با نمونه هائی‌که دیده‌ام، چشم‌انداز نهضت‌زنان‌خیلی روشن است ، بخصوص که روزبروز فعالیت های زنان در کار های مختلف دامنه‌دارتر میشود . زنان، نیمی از قدرت و نیروی انسانی این مملکت بودند که بدون‌استفاده مانده‌بود ... وحالا ، از فکر و نیرو واستعداد هوششان استفاده میشود .. .واین بهره‌گیری ، ثمربخش و سودمند است ... بعقیده من ، اصولا ، زنها کاررا خیلی جدی میگیرند ، پشتکار دارند و آن پی‌گیری که لازم است درکارهای مملکت انجام گیرد ، در زنها احساس میشود .

عامل مایوس کننده وجود ندارد

علیاحضرت چه‌چیزرا درجامعه متحول ایران امیدوار کننده و چه‌چیز را دراین جامعه مایوس کننده میدانند ؟

ـ اصولا فکر نمیکنم عامل مایوس کننده‌ای وجود داشته باشد . عامل مایوس کننده چیزی است که برای آن چاره جوئی نمیتوان کرد و درمان ناپذیر است . در صورتیکه،در چشم‌انداز زنها عاملی که‌یاس انسان‌را برانگیزد دیده‌نمیشود. اگر ـ احتمالا ـ نقاط ضعفی بچشم میخورد بدلیل‌اینستکه آموزش صحیح نبوده است .... برای یك اجتماع در حال پیشرفت ، یك اجتماع انقلابی، عامل یاس انگیز وجود ندارد و همه چیز امیدوار کننده است . نقاط ضعفی ـ باحتمال ـ هست که باید درسایه آموزش از بین برود . خود خانم ها باید در حفظ و صیانت فضایل اخلاقی کوشا باشند و بموازات آن ، نقاط ضعف را دور بریزند.اگر نقاط ضعفی‌که‌درزنها‌هست‌درمردها هم دیده میشود ، عامل بوجود آورنده آنرا در جامعه باید جستجو کرد و سنت هائی که برآن سایه افکنده است . بدیهی است که‌همه چیز را یکباره نمیشود دگرگون کرد، به گذشت زمان نیاز است و اینکه خانمها در زمینه های مختلف فعالیت کنند ووضعی پیش آورند که دیگر مثل‌سابق نگویند «خوب ما در این رشته یک زن‌هم داریم » خوشبختانه حالا باصطلاح کار هاروی‌غلطك افتاده و در تمام رشته ها زنان فعالیت دارند ، دیگر رشته‌ای نیست که فکر کنیم خوب در اینجا همه مرد هستند . خوب است یك زن هم بکار بگماریم که حفظ ظاهر بشودو بگوئیم در آن رشته یك زن هم کار میکند ... البته ، وقتی من از زنها صحبت میکنم و به زنان میاندیشم به طبقات و گروههای مختلف زنان فکر میکنم : زن‌شهری،زن تهرانی. زن روستائی، زنی که آموزش عالی‌دارد و زنی که هنوزبیسواد است . اینها مسائلشان ،نیازها و تقاضاهایشان با هم فرق‌دارد. خوشبختانه ، حقوقی که اعطا شده ، بسود همه‌و برای‌همگان بوده و به تامین خواست های همگان کمك کرده‌است .

ولی ، خواست های دیگری هم هست که درطبقات مختلف فرق دارد و ما همیشه باید حقوقی را در نظر بگیریم که بنفع جامعه و بسود اکثریت باشد ...

حس مسئولیت مهم است

● بدست آوردن حقوق یک موفقیت است و اعمال این حقوق یک موفقیت دیگر ... بنظر علیاحضرت ، چطور میتوان زنان را ضمن آشنا کردن‌با حقوق‌شان، درصورت ضرورت ، به‌اعمال این حقوق نیز برانگیخت ؟

ـ من فکر نمیکنم به حقوقشان‌و چگونگی اعمال آن آشنانباشند . دریکی از بازدید ها یک پیرمرد ایلاتی میگفت : من دیگر بدخترم نمیتوانم حرف بزنم ... دیگر این روزها روزی نیست که بدخترم بگویم برو شوهر کن ،او همبرود. او، حالا ، حق دارد اظهارعقیده بکند ... روزگاری که کسی در هنگام کوچ چنین حرفی میزد ، گذشته است ... به‌این ترتیب ، ملاحظه می‌کنید ، هر چیزی که به نفع افراد و موجد حقوقی برای آنان باشد ، خیلی زود بگوش آنها میرسد و درک میشود . اگر زنان ما از حقوقی که دارند به‌طور کامل بهره نمی‌گیرند ، در مرحله اول باید کوشید که‌زنها باین حقوق‌دقیقا آشنا شوند . حالامردم همه‌چیز را احساس و ادراک میکنند واین خود نشانه پیشرفت اجتماع است . چنانچه مردم این حقوق راحس نمیکردند، بیشتر نمیخواستند . اگر امروز مردم بیشتر میخواهند برای این است که‌آگاه شده‌اند که حقوقشان بیشتر است . امروز ، تقاضاهائی که در سطح شهری وروستائی میشود ، باچند سال پیش قابل مقایسه نیست واین دلیل براینست که افراد خیلی‌خوب‌وارد به‌مسائل وامور هستند. البته ، تا شخصی بامسائل و موارد بخصوص سرو کار نداشته باشد،با مسائل‌حقوقی مربوط به‌آن وارد نمیشود .وقتی مسئله‌ای پیش می‌آید ، شخصی بی‌جوئی میکند ، به تحقیق‌می ـ پردازد و به‌کار وارد میشود . باوجود این ،از همه طرقی که گفتم ، باید به مردم آموزش داده شود . ترتیبی اتخاذ گردد که سطح آموزش مملکت و سطح‌فکر مردم بالاتر برود . وقتی سطح‌فکر مردم بالاتر برود ،بموازات آن، خواندن روزنامه و کتاب ونظایر آن نیز بیشترمیشود و همه در جریان همه‌امور قرار میگیرند ... البته وظیفه افرادی که مسئول کاری هستند این است که مردم را به حقوقشان آشنا کنند وآن راباعمال‌حقوقشان برانگیزند.. واین وقتی تحقق میابد فردی که مسئول ومصدرکار هست‌احساس مسئولیت کند .حس مسئولیت بسیارمهم است ،برای‌بهبود کار هاو پرداختن به‌کار لازم است... وقتیکه صحبت‌از افراد یک‌مملکت، آشنا کردن با حقوقشان ، اعمال حقوقشان و یا حس مسئولیت‌آنها میشود ، باید تمام مملکت را در نظر گرفت . از شمال تا جنوب‌و از شرق تاغرب‌و نه‌فقط تهران... البته ،الان در تهران ، مردم با اخبار جهان سروکار دارند ودر این شهر ها با استفاده ازوسایل ارتباط جمعی ، بیش از سایر نقاط افراد در جریان مسائل‌قرار میگیرند ...ولی ، همین مردم از آنچه در استان ها و شهرستان هامیگذرد زیاد باخبر نیستند . در حالیکه ، باید بدانند که مردم درجه شرایطی زندگی میکنند . مسائل این مملکت، مسائل تهران نیست. مقامات مسئول ، کسانی که مصدر کار هستند باید به‌نقاط مختلف سفر کنند و دشواری ها را در سطح مملکت بشناسند و درمان بخشد. نه تنها مقامات مسئول ،بلکه همه مردم بایداز آنچه در سراسر مملکت میگذرد باخبر باشند .

من خودم وقتی به سفر میروم و از نزدیک درمیان مردم مناطق مختلف‌هستم،مسائل‌دیگری‌برایم مطرح‌میشود،درحالیکه اغلب‌این مسائل در تهران بشکل دیگری، مطرح است .

● بنظر علیاحضرت ، امروز، مهمترین وظیفه زنان چیست ؟

ـ وظیفه زنان درجامعه امروز توام با مسئولیت بزرگی است . زنی که شوهر کرده و فرزندانی بدنیا آورده است، مسئولیت‌تربیت فرزندانش را بعهده دارد . در هر کار دیگری، غیراز بچه‌داری، همیشه میشود کسی را بکار گماشت . گو اینکه در مواردی گریزی از این نیست . در یک اجتماع پیشرفته، زنان که‌درخارج از خانه سرگرم کار هستند ، وظیفه‌شان مشکل‌تر میشود. برای اینکه هم خانه‌داری ، بچه‌داری و شوهرداری هست و هم کار خارج .... و فشار زیادی براین گروه از زنان وارد می‌آید که چگونه اوقاتشان‌را قسمت‌کنند که به‌هردو برسند . من فکر میکنم تربیت و تحکیم زن در خانواده و اینکه دراین‌مورد احساس‌آسایش و اطمینان کنند،خیلی در روحیه او تاثیر دارد که بتواند باخیال آسوده و راحت بکار خارج از منزل برسد . اگر ما امروز به بچه‌هایمان درست نرسیم و به مسائل آنها واقعا توجه نکنیم ، برای اجتماع آینده ، مشکلات بیشتری ایجاد خواهیم کرد . میدانید که کشورهای پیشرفته با جوانان درگیری‌هائی دارند و اختلاف بین نسل‌ها « مساله جوانان » را مطرح کرده است . شاید این امر ازاینجا سرچشمه میگیرد که تماس آنها باجوانها وبچه‌هایشان کمتراست. بهرحال، گرچه باهمه‌تلاشهاو کوششهائی‌که انسان میکند ، همیشه یک نسل از بچه‌هایش عقب‌تر است ولی باید سعی کند که مسائل آنهارا درک کند و در جستجوی رامحل برآید .

زنان و آموزش‌مردم

● اگر فرض کنیم که همه امکانات در همه زمینه‌ها به یک اندازه دراختیار زن‌ایرانی است، علیاحضرت توصیه میفرمایند که زنها در چه زمینه‌هایی بیشتر فعالیت کنند و در برطرف‌ساختن چه کمبودهای‌اجتماعی یااقتصادی یا فرهنگی خاصی بکوشند ؟

ـ من فکرمیکنم زنها درقسمت‌های اجتماعی، فرهنگی، آموزشی وبهداشتی میتوانندفعالیت‌پردامنه‌ای داشته باشند . چون با احساس و حوصله بیشتری‌که زنها دارند، وجودشان در رسیدگی به مسائل اجتماعی ، فرهنگی و بهداشتی بسیار ثمربخش میتواند باشد . ما، فعلا، در این قسمت‌ها با کمبودهائی هم روبرو هستیم . همکاری‌خانمهادر کارآموزش‌مردم وراهنمائی طبقات مختلف ـ که گفتم واجد اهمیت فراوانی‌است ـ خیلی خوب میتوانند فعالیت و خدمت کنند .

● انقلاب ٦ بهمن برای زنان ایران ارمغانهای افتخارآمیزی داشته ، مقام‌های ارزنده‌ای را دراختیار آنان قرارداده ودرهای متعددی را بروی آنها گشوده است . بنظر علیاحضرت، آیازنان دین خودرا به‌انقلاب ادا کرده‌اند و در ازای حقوقی که بدست آورده‌اند ، تکالیف خود راانجام داده‌اند ؟

ـ من فکر میکنم زنان دین‌خود رابه‌انقلاب‌ادا کرده‌اند. درسازمان های‌مختلف، بادسته‌های گوناگون زنان سروکار دارم که کار و فعالیت میکنند و این کار وفعالیت یکنوع ادای دین بشمار می‌آید، اصولا ، باعتقاد من ، چه زن و چه مرد ، به‌مملکت خود مدیون هستند و در سایه کار و کوشش و فعالیت است که دین افراد به مملکت ادا میشود .

● شهبانو نقش دختران سپاهی دانش ، بهداشت و ترویج و آبادانی را چگونه توجیه می‌فرمایند ؟ این‌دختران ، بی‌تردید، درکار بهبود شرایط زندگی در روستاها و آشناکردن روستائیان با شیوه‌های زندگی امروز تاثیر فراوانی دارند . بااینهمه ، برای اینکه از این تلاش‌ها و کوشش‌ها بهتر نتیجه گرفته شود چه باید کرد ؟

ـ بعقیده من، سپاهیان انقلاب ـ چه زن و چه مرد ـ خدمات ارزنده‌ای انجام داده‌اند و واقعا اینها چهره روستاها را دگرگون کرده‌اند . البته نمیشود در این زمینه توقع زیادی داشت و باید دید یک دختر سپاهی که به‌روستا میرود خودش در چه اجتماعی، با چه آموزش و معلوماتی تربیت شده است . ولی باهمین آموزش ومعلومات،درسایه‌علاقه‌وپشتکار، تغییرات زیادی صورت گرفته و خدمات ارزنده‌ای شده است. من چندین‌بار سپاهیان دختری را دیدم که حتی ازتعطیلات هفتگی خود چشم پوشیده‌اند و خودرا با همه وجود در کار غرق‌کرده‌اند وزحمت کشیده‌اند. البته هرچقدر سطح‌آموزش ومعلومات دختران، بطور کلی در سطح مملکت ، بالا برود ، طبیعی است آنها که‌وارد خدمت سپاهیگری میشوند با معلومات و آموزش بیشتری به خدمت می‌پردازند . اصولا ، باید در مراکز آموزش سپاهیان ، برنامه‌های بهتر و صحیح‌تر و کاملتری اجرا شود و بخصوص ترتیبی اتخاذ گردد که سپاهیان از لحاظ رفع نیازها وتقاضاهائی که دارند ، بامراکز خود درتماس مستقیم باشند و بدانند که اگر کمک خواستندو احتیاجی‌داشتند، بسراغ چه کسی و چه مرجعی بروند

رفتن سپاهیان انقلاب به‌روستاها گذشته از تمام فوائدش ، راهی شد بین شهر و روستا که نزدیکی و آشنائی بیشتری ایجاد شود. آینده نشان خواهد داد که در راه و رسم زندگی کدام بیک‌دیگر بیشتر کمک کرده‌اند .

بعقیده من ، رفتن سپاهی به روستا دو نتیجه دارد : یکی آموزش‌دادن به روستائی ازطرف سپاهی در بعضی زمینه‌ها و بعد آموزش گرفتن خود سپاهی از روستائی . منظور من ، فلسفه زندگی‌آنها، محاسن اخلاقی‌آنها، صفای باطنی، انسانیت ومحاسن اخلاقی دیگر است .

متاسفانه با پیشرفت مادی‌زیاد در شهرها و ممالک پیشرفته‌جهان مقداری ازانسانیت‌ها ازبین میرود یااینکه مردم وقت فکر کردن به‌آن را ندارند و وقت زود میگذرد .

علیاحضرت شهبانو : اگر امروز درست به بچه‌هایمان ترسیم برای اجتماع آینده مشکلات بیشتری‌ایجادخواهیم کرد

تغییرات سرعت زیاد دارند .

این مساله مهم است که‌چگونه ایرانی بتواند باانسانیت ومحاسن اخلاقی بیشتری پیشرفت کند . وظیفه هر ایرانی است که دراین راه بیندیشد و بکوشد .

جوانها وکارهای اجتماعی

★علیاحضرت یکبارفرموده‌بودند «من اگر دانش آموز بودم و تحصیل می‌کردم، خیلی علاقه‌مند بودم و آرزو داشتم که به‌فعالیت های سپاهیگری مشغول شوم»..

آیا علیاحضرت هنوز این فکر را دارند ؟ و چه میتوان کردکه همه دختر ها چنین روحیه‌ای داشته باشند ؟

ـ البته هنوز این روحیه را دارم و این امر دلایل مختلف میتواند داشته باشد. یکی اینکه وقتی انسان در تهران بسرمی برد . بامسائل شهری درگیر است و زندگی امروز به او فشار زیادوارد می اورد. . اما، در یک روستای کوچک ، این مسایل بشکل خیلی اولیه مطرح است و شخص راحت تر می تواند نتیجه کاری که میکند ببیند . بعضی وقتها ، براثر فشار زندگی شهری ، آدم دلش میخواهد دریک محیط روستائی که دارای یک زندگی ساده و تمیز و دور از سر و صداست ، بسر ببرد. خوشبختانه، تاکنون نیازی پیش‌نیامده است‌که‌روحیه دختران برای‌پرداختن بخدمات سپاهی تقویت شود و همیشه عده مورد احتیاج از میان داوطلبان انتخاب شده‌اند و همیشه نیز عده داوطلبان بیشتر از تعدادبرگزیده شده بوده‌اند. من فکر می کنم روحیه همه دختر ها با نشان دادن فعالیت سپاهیان دختر در روستا ها و نتیجه و ثمره فعالیت های‌آنان تشویق می شود . اگر بعضی دختران ـ احیانا ـ چنین‌روحیه‌ای ندارند، بدلیل‌اینستکه‌نمیدانندچه باید بکنند . لازم است سازمان هائی وجود داشته باشد که دختران جوان را جذب کند و به فعالیت های اجتماعی گرایش دهد . وقتی دختر ها وارد این سازمان ها میشوند و به فعالیت های اجتماعی می پردازند ، احساس تازه‌ای پیدا می کنند و به راه تازه‌ای گام می گذارند. مثال خیلی کوچکی میزنم . .. در تابستان گذشته ، در یکی ازروستا های‌نزدیک خراسان ، محلی برای گرد هم آئی بچه ها درست کردند ، نه بشکل اردو شبانه روزی که گران تمام شود. بچه‌های روستائی صبح می آمدند و تا عصر می ماندند و به فعالیت های اردوئی می ـ پرداختند . برای مربی گری از وجود جوانان‌مشهد استفاده شده بود . جوانانی که در این زمینه فعالیت کردند ، آنقدر به این کار علاقمند شدند که‌عده‌ای اصلا دنبال آن کار رفتند . مشاهده تغییر وضع بچه ها و اینکه بچه ها روز اول با چه حالتی آمدند و روز آخر با چه وضعی رفتند ، طغیان در روحیه جوانان برانگیخت و آنها را به این نوع فعالیت تشویق کرد..

بله ، باید جوانان را به کار های‌اجتماعی واردکرد . همان‌طورکه وقتی در کرمان بودم خود دانشجویان آمدند واظهار کردندکه ما میخواهیم درفعالیت های سازندگی استان خودمان شرکت کنیم .. والان این حس در آنها هست ، منتها باید ترتیبی داد که از نیرو وفعالیت های آنان بگونه‌ای بهره گرفت که این کار ادامه و دنباله پیدا کند . . . در ایران امروز ، فعالیت های فراوانی میشود و چون افراد نتایج این فعالیت ها را بچشم می بینند ، موجب تشویق دیگران میشود . در ممالکی که خیلی پیشرفته‌است، مسائل بغرنج و پیچیده‌ای‌مطرح است و افراد نتیجه کار امروزشان را تا فردا نمی بینند، ولی در مملکت ما هر روز ، در هر زمینه نتیجه‌ای بچشم می خورد .

تجربه در جوانی نه‌پیری

● در دهه دوم انقلاب ایران که برای رسیدن به « تمدن بزرگ » تلاش همه جانبه‌ای صورت می گیرد ، زنان دراین دوره ، چه وظایفی در کار سازندگی بعهده دارند ؟

ـ بطور کلی ، من امیدوارم که حس مسئولیت و وجدان کار در مردم بیشتر ایجاد شود . البته تحقق این امر نیاز به آموزش دارد . اجتماع خود به خود تغییر نمی کند ، مگر اینکه آموزش و رهبری درکار باشد و زمینه حس مسئولیت و وجدان کار فراهم آید .

اگر ما در مملکت خود امروز مسائلی‌داریم، این مسائل بیشتر جنبه انسانی و اخلاقی دارد. شیوه های اخلاقی‌که دراجتماع ما بوده ، بعضی ستایش انگیز است و بعضی مانع از این شده که کار ها انطور که می‌خواهیم و با آن سرعتی که انتظار داریم ، پیش برود . ما به حس مسئولیت و وجدان کار و توجه به معنویات زندگی نیاز داریم . برای اینکه این خطر در اجتماع ما هست که چون سطح زندگی مردم بالاتر رفته و ازنظر مادی‌گشایش پیدا شده است ، افرادی که بعداز سال ها حسرت به امکانات تازه مادی دست یافته‌اند ، به بیراهه بروند وبه ظواهر زندگی گرایش پیدا کنند .

در صورتیکه ، زنها میتوانند نمونه قابل تقلید در خانواده بشمار آیند نه اینکه خود خانواده رابه جلوه های ظاهری زندگی تشویق کنند . . انها این قدرت را دارند که خانواده را به سوی معنویات زندگی ، به آنچه براستی مهم است ، سوق دهند .

البته هر کسی در تحلیل نهائی پی خواهد برد که معنویات از همه چیز اهمیت بیشتری دارد، اما دوره‌ای باید سپری شود تا افراد به چنین نتیجه‌ای برسند و باین منظور کوشش باید کرد. نباید منتظر شویم‌هرکسی تجربه زندگی خود را بیازماید و در پیری به آن نتیجه برسد ، بلکه در جوانی ، در وقت فعالیت ، بدان دست یابد . چون ظواهر زندگی زودگذر است و آنچه میماند معنویات است : معنویات زندگی . .

این قبیل مسائل و معنویات در یک اجتماع در حال توسعه و رشد پیش میاید . مثلا در مقام مقایسه ، خانم های‌اروپائی اگر درآمدی دارند ، همیشه قسمتی را کنار می گذارند که به کار های اساسی زده شود : به تعطیلات بروند وبچه هایشان را ببرند ، خانه‌ای تدارک ببینند و وسایلی بخرند که بدرد ایشان میخورد. این‌نوع‌برداشت و تلقی از زندگی بستگی به اجتماع دارد . وقتی روال اجتماع بگونه‌ای بود که به اخلاق ، رفتار و معلومات افراد احترام گذاشت نه ظاهر زندگی که دارند و به انواع و اقسام راهها نشان داده شودکه چنین احترامی وجود دارد ، دیگر افراد دنبال ظواهر زندگی نمی روند . البته این کار نیز به یک آموزش اجتماعی برای همه نیاز دارد .

● در آغاز دهه دوم انقلاب با آشنائی بیشتر علیاحضرت با افکار بلند و اندیشه‌های تابناک شاهنشاه آریامهر ، که بنیانگذار این انقلاب بودند، چه پیامی‌برای زنان ایران دارند ؟

ـ من امیدوارم زن ایرانی با تلاش‌ها و کوشش‌هائی که‌میکند و شور و شوقی که برای خدمت و پرداختن به کار ابراز میدارد ، بتواند در همه زمینه‌های مملکت، با همان حس مسئولیت‌و وجدانی کار که اشاره کردم ، فعالیت وسیعی داشته باشد . امروز که برابری حقوق زن و مرد تحقق یافته ، لازم است زنان نیز با نظم و ترتیب و وظیفه‌شان کامل کار کنند .البته کسانی هستند که مصدر کارند و کارشان را ادامه میدهند ، اما عده‌ای هم هستند که هیچ فعالیتی ندارند و ازاین بابت ناراضی هستند ومی‌خواهند که فعالیتی داشته باشند. باعتقاد من ، این عده نیز می‌توانند در زمینه‌های اجتماعی کمک‌های فوق‌العاده‌ای بکنند . اگر هر زنی بتواند فقط چند ساعت در هفته ، وقتش را صرف کارهای اجتماعی بکند ، طبعا داوطلبانه وحتی‌غیرداوطلبانه،کمک شایانی کرده است . چون تمام سازمان‌های اجتماعی که‌ما داریم، آنقدر به نیروی انسانی نیازدارند و اینکه به مسایل‌و آلام باصطلاح دردمندان برسند که اگر هرکسی فقط چندساعتی از وقتش‌رابدهد، کمک موثری انجام گرفته است . امروزه، دیگر نباید کار زن‌ایرانی فقط جنبه نمایشی وظاهری داشته باشد و در مراسم و درمجالسی که عده‌ای هستند ، حضور یابد، بلکه باید در هر محیطی و در هر کاری ، بطور مثبت و موثر حضورش احساس شود . خوشبختانه ، من نمونه‌هائی از این قبیل زنان را حتی در نقاط دورافتاده کشور که شاید کسی نبوده که تشویقشان کند، دیده‌ام. تنها حس وظیفه‌شناسی انگیزه آنان در پرداختن بکار بوده‌است. همانطور که گفتم، به‌دلیل شیوه‌ها وسنت‌های اخلاقی، حس‌مسئولیت آنطور که باید نبوده و در بعضی موارد کارها آنگونه که انتظار میرفته ، پیشرفت نکرده است . زنها که تازه بعرصه اجتماع‌گام گذاشته‌اند و حس مسئولیت و وجدان کار دارند ، باید خودرا از لغزش دور نگه‌دارند و از نظر مسئولیت و وجدان‌کار ، سرمشق دیگران قرار گیرند .

مشروح مصاحبه علیاحضرت شهبانو با سردبیر مجله ـ اطلاعات بانوان‌را درشماره آینده این مجله که‌بمناسبت عید سعید غدیر این هفته استثنائا روزدوشنبه«فردا» منتشر خواهد شد،مطالعه فرمائید .

صف آرائی نیکسون و کنگره

از هرالدتریبیون

ترجمه : پرویز پرتو

ریچاردنیکسون دوره ریاست جمهوری خود را آغاز کرد . درمیان صد هامسئله کوچك‌وبزرك که‌نیکسون در دومین دوره ریاست جمهوری خود با آنهاروبرواست‌یکی هم که‌شاید یکی‌از مهمترینش‌باشد سردی‌و حتی‌تیرگی روابط اوباکنگره‌است . اکنون کنگره امریکا در برابر نیکسون صف‌آرائی کرده‌واگر وضع بهمین منوال امروزی باقی‌بماند برخورد بین کنگره وکاخ سفید اجتناب ناپذیر خواهدبود .

در کنگره آمریکا دربین نمایندگان و کارمندان دفتری واعضاء کمیسیون های کنگره ریچارد نیکسون رئیس‌جمهوری آمریکا به‌سخت‌گیری و یك دندگی درانجام خواسته هایش شهرت یافته است .

دلیل دادن چنین عنوانی به نیکسون‌این‌است که او دراین اواخر قدرت مجریه را که‌خود به‌عنوان رئیس جمهوری‌آمریکا ریاست‌آنرا به‌عهده دارد توسعه داده‌است‌وبسیاری از کمیسیون های دولتی‌بررسی کننده‌مسائل ومشکلات داخلی‌و خارجی و تعیین کننده سیاست دولت را در قبال‌این مشکلات‌فلج کرده وخودبه‌جای آنها تصمیم می‌گیردو به مرحله‌اجرا در می‌آورد.

درآغاز دور اول زمامداری نیکسون کمیسیون های دولتی متعددی برای بررسی مشکلاتی نظیر جنك‌ویتنام و مشکلات اقتصادی داخلی وخارجی وجود داشتند . آنها این مسائل را مطالعه می‌کردندو سیاستی را که‌دولت می‌بایست در مقابله با آنها در پیش‌گیرد تعیین می نمودند وبه‌رئیس جمهوری‌ارائه میدادند . فی‌المثل اگر قرار بودویتنام شمالی بمباران شود کمیسیون امنیت‌این مسئله را بررسی می کردوتصمیم‌میگرفت که بایدویتنام شمالی بمباران شودیاخیر و یااینکه دامنه نفوذ هواپیماهای امریکائی درآسمان ویتنام‌شمالی تاچه‌حد بایدباشد. تصمیماتی که این کمیسیون‌ها اتخاذ می‌کردند بر اساس مطالعاتی بود که از اطلاعات متفرقه‌ای که به آنهامیرسید انجام می شد .ولی نیکسون دراین‌اواخر با در دست‌گرفتن اختیار ولگام سیاست خارجی‌و داخلی عملااین کمیسیون هارا ملغی کرد وانها را بیکاروبی اثر نمود . فی‌المثل در مورد بمباران ویتنام شمالی بعد از به‌بن‌بست‌رسیدن مذاکرات‌صلح پاریس « کیسینجر»و «له‌دوك‌تو» در آستانه کریسمس هیچ مشورتی با کمیسیون امنیت انجام نداد و بدون اینکه این کمیسیون یاکنگره آمریکا و یاملت را در جریان بگذارد دستور بمباران شدید شهرها و روستا های ویتنام شمالی را صادر کرد و آنرا بمرحله اجرا درآوردو حتی در اخذ تصمیم برای بمباران شدیدو همه‌جانبه ویتنام شمالی با مشاورین و متخصصین نظامی نیز مشورت نکرد.

در زمینه های دیگر نیزنیکسون همین‌روش را پیش گرفته است. طرز کار او در تاریخ ریاست جمهوری آمریکا بیسابقه‌است‌و بهمین‌دلیل‌است که اورارئیس‌جمهوری دیکتاتورمنش وسر ـ سخت‌وانعطاف ناپذیرومستبد ـ الرای میشناسند.

نیکسون بار ها اعلام کرده است که می خواهد با مطبوعات ومردم آمریکا نزدیك باشدوبا تماس مستقیم با آن‌هاازنظرات مردم‌مطلع‌شودوخودبه‌مشکلات وانتظاراتی که مردم ازاو ودولت اودارند آگاهی یابد ، ولی عجیب‌اینکه به تدریج فاصله اوبا مطبوعات و مردم زیادتر میشودو او به‌انزوا می گراید. در آخرین بار که دستورخروج تعدادی از سربازان آمریکائی از ویتنام را صادر کرد حتی این تصمیم خود را به اطلاع سخنگوی کاخ سفید «رونالد ـ زیگلر» نرساندو او نتوانست مطبوعات را قبل از این که آخرین سربازان آمریکائی‌از ویتنام خارج شوند از ایـن دستوررئیس جمهوری مطلـع کندومطبوعات بطور غیر رسمی از طریق معاونین‌سخنگوی کاخ سفیدو دفتر مطبوعاتی وزارت دفاع از چگونگی ماجرا مطلع شدند.

یکی‌دیگر از نشان های‌گرایش نیکسون به استفاده کامل از قدرتی که قانون‌اساسی آمریکا باو تفویض کرده وحتی توسعه این قدرت به‌حدی که موجب برخورد با دیگر ارگان های حکومتی وصاحب نیروهای‌دیگر شده‌است ، تضادشدیدی است که‌بین کنگره آمریکا (قدرت مقننه)و اوایجاد شده‌است .

نیکسون از خرج بودجـه دولتی که طبق‌ارقام وبرای‌شعبات مخصوص در اختیار او گذارده شده‌است ، طبق نقشه کنگره و بامشخصاتی که در این‌نقشه قید شده است خودداری کرده است وبشکلی که خودخواسته است‌این بودجه را خرج کرده وبااستفاده از قدرت خود زمانی که کمیسیون بودجه کنگره تصمیم گرفت در باره‌چگونگی خرج‌شدن آن چندنفر ازروسای سازمان های دولتی را به‌حضور طلبد مانع‌تحقیق کنگره دراین باره شدواجازه نداد که روسای سازمان های مزبور برای‌پاسخ گفتن به سئوالات کمیسیون بودجه کنگره‌درجلسات کمیسیون نامبرده حضور یابند.

هدف نیکسون

نیکسون بر خلاف معمول روسای جمهوری قبلی با اختیار تام‌وبدون مشورت با کمیسیون روابط خارجی کنگره سفرا و اعضاء سفارتخانه های امریکا را در کشور های خارجی‌تعیین‌و جابجا می کند . در گذشته روسای جمهوری‌درموردایـنگونه مشاغل‌و انتخاب افراد برای‌ان هاویاتعویض و تبدیل هاهمیشه باکمیسیون روابط خارجـی کنگره مشورت می کردند واین کمیسیون از قبل باکسانی که برای‌پست سفارت‌انتخاب می ـ شدند باصطلاح یکنوع مصاحبه انجام میداد و در باره سوابق آن ها ومیزان معلومات و تجاربشان در زمینه روابطبین‌ـ المللی‌وکشوری که به‌آن‌اعزام میشوندازطریق تماس با خود این‌افراد اطلاعاتی کسب می کردوبعد با ارائه نظر خـود موافقت یا مخالفت خود رابرای اعزام افراد بمحل و پست‌هائی که برای آن هاتعیین شده بود رای‌میدادواگررای‌این کمیسیون رای‌موافق نبودرئیس جمهوری شخص‌دیگری را برای پست سفارت ومحل مزبور تعییـن می کرد .

ولی‌حالا حتی‌اعضاء کمیسیون خارجی سنای امریکا از طریق مطبوعات از خبر انتصاب یك سفیر ویاتغییرپست‌و انتقال او به محل دیگر مطلع میشوند ونیکسون بدون هیچ تماسی با کمیسیون مزبور اشخاصی را برای‌این مشاغل انتخاب می‌ـ کند.

این‌روش ، کنگره آمریکا را سخت به هیجان درآورده و روحیه مخالفت بانیکسون را برانگیخته است . چون‌رهبران کنگره عقیده دارند که‌نیکسون پای خود را از محدوده قدرت رئیس قوه مجریه فراترنهاده استو می خواهد کنگره را تضعیف کند.

مخالفت کنگره و مطبوعـات بانیکسون زمانی شدت یافت که‌نیکسون‌بدون‌هیچگونه‌اعلامیه و یا مشورتی با کمیسیون‌امور داخلی سناباصطلاح کابینه خود راانتخاب کرد . نیکسون در دوردوم زمامداری شکل کابینه خود را نیز غیر از درمواردی کوچك تغییرنداده‌استو تنهـا دوپاسه وزیرعوض شده‌اند و بعضی ازوزرا دوپاسه وزارتخانه رااداره خواهند کرد ، نیکسون از حداقل افراد ممکن برای تشکیل کابینه خوداستفاده کرده استچون چهره های بیگانـه وجدید را نمی‌پسندد و بیشتر راغب‌است که‌با همان افراد قدیمی‌وشناخته شده کار کند.

عده‌ای سرسختی نیکسون را یك عکس‌العمل روانی در مقابل پیروزی چشمگیری که او در انتخابات بدست اورده می ـ دانند. نیکسون در انتخابات‌دوم باجلب‌اکثریت بی سابقه آراء رای دهندگان امریکائی‌پیروز شدواین‌گروه معتقدند که این پیروزی اورا مغرور و مطمئـن کرده‌استو اوچنین استنباطمی کندکه مردم با او موافق‌هستند و از اقدامات او جانبداری مـی کنندو بهمین‌دلیل دیگر احتیاط های‌سابق را انجام نمیدهدوحالا دارد از آن کسانی که در گذشته با او بمبارزه بر خاسته ویابرای اودرراه رسیدن به کاخ سفیدمشکلاتی بوجود آوردند انتقام می‌گیرد ولی هدفهای نیکسون درپیروی ازروش‌های جدید بایدوسیعتر وبزرگتراز این هاباشد حداقل در کنار هدفهای اشاره شده در بالا او میخواهد بامبارزه بایك کنگره دموکرات ریشه هـای قـدرت حزب‌دموکرات را در میـان طبقات فقیر قطع کندو اعتبار دموکرات هارا کاهش دهد. در هرصورت این وظیفه کنگره ودردرجه دوم مطبوعات است که بار دیگر نیکسون را بمسیر اولیه بازگردانند و او راترغیب کنند درراه وروش‌معمولی دیگر روسای جمهوری گام بردارد‌و ساختمان‌سازمان‌حکومت‌آمریکا و محدودیت هاوتمایز قدرتهای آن را از یکدیگر که‌ضامن حفظ‌دموکراسی است تغییـر ندهد .

عکسی‌ازآخرین‌جلسه سری مذاکرات‌صلح یکی از موارد توافق امریکا و ویتنام شمالی این بود که عکسهای جلسات سری کی‌سینجر و له‌دوکتو منتشر شود . در عکس آخرین‌جلسه مذاکرات کی‌سینجر و له‌دوکتو را نشان میدهـــد . در سمت راست کی‌سینجر (نفر سوم از سمت راست) و اعضای هیات نمایندگی او و در سمت‌چپ له‌دوکتو (نفر سوم ازسمت چپ) با اعضای هیات نمایندگی‌خود دیده میشوند . عکس رادیوئی اطلاعات

از : منابع فرانسوی

ترجمه : علی بهارلو

نیکسون و صلح ویتنام

ریچارد نیکسون در نطقی که‌بمناسبت‌آغاز دومین دوره ریاست جمهوری خودایرادکرد گفت : اکنون زمانی رسیده کـه امریکا طولانی‌ترین ومشکل‌ترین جنگ خود راپایان میدهد و جهان در استانه یک دوره جدید صلح قرار می‌گیرد که ممکن است قرنها بطول انجامد . »

چیزی که در این جنگ ۲۵ ساله پیش از هرچیز موجب شگفتی است بروزیک سلسله حوادث اجتناب‌ناپذیر است که طولانی‌شدن نبرد را بدنبال داشته .

از بحث درباره مرحله‌فرانسوی‌نبرد ویتنام صرف‌نظر می کنیم و به مرحله امریکائی جنگ می پردازیم .

درنظر اول ممکن است این مرحله از جنگ ویتنام غیر طبیعی جلوه‌گر شود واین سئوال مطرح گردد که « امریکائیها دراین « جهنم » چه کار داشتند ؟ ولی‌بایدشرایط زمان وسیاست » امریکا وبویژه دالس ، جهد دموکراسی‌ها علیه کمونیسم راپس‌از جنگ کره ، خلائی را که عقب نشینی فرانسه از هندوچین بوجود آورده بود و عوامل دیگر را درنظر گرفت .

این عوامل سبب میشد که امریکائیها به پشتیبانی از حکومت نگودین‌دیم که از نظر آنها یک « سینگمان‌ری» جدید بود برخیزند. امریکائیها علیرغم اخطار هائی که ازهرطرف بواشنگتن میرسید تصور میکردند که مسئله بسیار ساده است .

انها میگفتند فرانسه ، ملت در حال انحطاط تاوان سیاست استعماری خود را پرداخته است وامریکائیها باقدرت عظیم و علاقه شدیدی که به آزادی دارد میتوانددر جائیکه فرانسه شکست خورده بود پیروز شود ولی آزمایش های بعدی نظر آنها را تائید نکرد از آن پس مسئله شرافت امریکا بمیان آمد .

علاوه براین پنتاگون و کندی خیال می‌کردند امریکا یك نیروی«فوق مدرن » بوجود آورده که توسل به‌آن نتایج قطعی خواهد داشت.

ژنرال «ماکسول تیلور » مخترع استراتژی « پاسخ انعطاف پذیر »عقیده داشت که با «توسعه محدود دامنه‌جنك» میتواند باتباهی اوضاع در ویت‌نام‌مقابله کند. دراینجا نیز حسابهای امریکاغلط از آب‌درآمد.

دراین هنگام بود که‌درواشنگتن دولت امریکا را متهم کردند آنطورکه باید نیرو های خودرا در ویت‌نام بکار نیانداخته‌است و همین امر سبب شد که ایالات متحده تمام نیرو هائی را که در دسترس داشت به هندوچین‌اعزام کردو هواپیما های امریکائی بارانی از بمب بر سر شهر های ویت‌نام‌فروریختند ولی ازاین کار نیز نتیجه‌ای بدست نیامد.

بدون شك حمله عمومی سال ۱۹٦۸ برای ویت‌نام شمالی یك شکست سیاسی بودولی جانسون که با این‌حمله به آسیب‌پذیر بودن اوضاع در ویت‌نام پی برده بود دستور قطع بمباران‌ویتنام شمالی راصادر کرد و بانمایندگان‌ویتنام شمالی باب مذاکره را افتتاح نمود . وقتی که نیکسون بریاست جمهوری برگزیده شد اوضاع کاملا تغییر یافته بود.

صلح

انتخاب کنندگان وی یعنی‌اکثریت ملت امریکا خواستار پایان جنك‌بودند ولی میخواستند صلح «شرافتمندانه‌ای » در ویت‌نام برقرار شود. نیکسون پس از بررسی اوضاع باین نتیجه رسید که با«ویت‌نامی کردن » جنك میتواندمنظور امریکائیان رابرآورد.

گذشت چهار سال و شکست نسبی زره‌پوش های «جیاپ » زمینه‌را باکمك پکن برای یك سازش احتمالی فراهم کرد.

در هانوی دسته « کبوتر » هابرای مدت کوتاهی پیروز شدند و کی‌سینجر توانست درباره طرح موافقت نامه‌ای که کمال مطلوب بنظر میرسید باویت‌نام شمالی بتوافق برسد ولی این موافقت‌ـ نامه برای ویت‌نام شمالی و دولت‌موقت انقلابی ویت‌نام جنوبی دورنمای سیاسی جدیدی در ویت‌نام جنوبی بوجودمیاورد. «وان‌تیو »که احساس میکرد در این میان محکوم بزوال شده است سخت برآشفت و کی‌سینجر دوباره ماموریت یافت که‌ازویت‌نام شمالی امتیازات‌مهمی بدست‌آورد .همین امر سبب شد که‌بار دیگر اوضاع در ویت‌نام دگرگون شد و دسته شاهین هانفوذ از دست رفته خودرا باز یابند . هانوی روشی خشن پیش گرفت و زمینه برای عملیات جدید نظامی آماده شد.

باین ترتیب « سازش شرافتمندانه» باشکست روبرو شد ، در واشنگتن نیز «شاهین ها» بنوبه خود قدرت گرفتند. نیکسون باتصمیمی که بی شباهت بـه تصمیمات جانسون نبود دستور شدید ـ ترین حملات هوائی به ویت‌نام شمالی را صادر کردولی اقدام او موج اعتراض شدیدی در سراسر جهان بوجودآورد.

امانیکسون نیروی مادی خود را نشان دادو ثابت کردکه درمانور روی صفحه شطرنج بین‌المللی آزادی عمل زیاد ی‌دارد . اماویت‌نام شمالی درزیر این بمباران های بیسابقه خم‌بابرونیاورد و باین ترتیب برخلاف وعده هائی که نیکسون داده بود جنك در ویت‌نام از سر گرفته شد.

دراین شرایط سازش جدید بین هانوی و واشنگتن ضروری بنظرمیرسید ولی در ویت‌نام شمالی ویت‌نام جنوبی و امریکا «شاهین » هانمی توانستند به‌آن تن دردهند بااینحال شکست امریکا در بمباران سنگین ویت‌نام شمالی‌ازیکطرف و تلفاتی که دراثر این حملات هوائی به‌ویت‌نام شمالی وارد میشد از طرف دیگر سبب شد که بار دیگر طرفین لزوم سازش را احساس کنند و در نتیجه امریکا و ویت‌نام‌شمالی باردیگر بتوافق رسیدند.

اکنون دوران صلح امریکا فرا رسیده است ولی پایه های صلح‌ویتنام بویژه صلح کامبوج همچنان سست و ناپایدار است با اینحال یك مرحله دیگر جنك ویت‌نام نزدیك به پایان است.

از : النهار

ترجمه : شهرام

بحران داخلی مصر به کجامیانجامد؟

کشورمصر، در استانه تحولی است که بحران ان بی سر و صدا در جریان میباشد، بحران دانشجوئی وحملات نویسندگان به محمد حسنین هیکل نمـود هائی از همین بحران بشمار می رود .

همین بحران باعث شد کـه محمد حسنین هیکل راهی‌چین و ژاپن شود و با مسافرت او انتشار مقالات پرسرو صدای هفتگی او متوقف گردد . وی‌از طرف دولت چین برای مسافرت به آنکشور دعوت شده بود ، بهمین جهت ترجیح داد در این موقع که بحران داخلی مصر باوج رسیده از مصر بیرون رود تا از قاهره و از دانشجویان و از دولت دور باشد . هیکـل اولین کسی بود که دراین موقع ترجیح داد از قاهره دور باشد و شاید عده دیگری در داخـل کادر دولتی یا خارج ان هستند که مایل میباشند از قاهره دور شوند . کسانیکه در اخرین‌روز های اقامت هیکل در قاهره با او در موسسه الاهرام روبرو شدند میگویند که وی مرتب در باره بحران دانشجوئی مصـر سخن میراند .

● تکیه کلامش در این مورد این بود :

« منطقی نیست . . عاقلانه نیست... مفید نیست ..»

منظور هیکل از این گفته هـا چیست ؟

هیکل لبخند میزند و پاسخی در مورد منظورش نمیدهد ولی کسانیکه اشنائی دارند معتقدند که بنظر هیکل هر اقدامی راکه دولت مصر در قبال دانشجویان اتخاذ کرده منطقی بنظر نمی ـ رسد .

وی که نمیخواهددر این‌ماجرا باشد ، مسافرت به خارج را ترجیح داد .

عده‌ای از ناظران به شوخی میگویند :

« چرا دیگر سران حکومت مصر کشور را ترک نمی‌گویند و به پکن نمی روند ؟ اگر چنین شد دانشجویان چه خواهنـد کرد ؟ حتما زمان امور رابدست می گیرند . اگر زمان رابدست گرفتند ، چه خواهند کرد ؟ حال که دانشجویان مصری می توانند تحصن‌کنند وبیانیه‌منتشر نمایند . . و حال که به خبرـ گزاریهای خارجی اجازه داده می شود که گزارشهائی هر قدر هم خلاصه باشد درباره اوضاع مصر بخارج مخابره کنند ، باید دانست وضع سیاسی مصر با وضع سابق اختلاف پیدا کرده و در هر حال گامی است بـه پیش بمنظور دادن آزادیهای فکری و ایدئولوژی بیشتر از آنچه درگذشته حکمفرما بود.

گذشته از این اینک که رژیـم مصراینهمگذشت وآزادی داده چرا میان رهبری سیاسی مصر ورهبری دانشجوئی‌آن گفتگوئی در جهت توافق صورت نمی گیرد تا مصر را در اینموقـع حساس از خطری که پایانش بنفع دشمن است نجات دهد.

اجرای این گفتگو بهترین راه وعدم اجرایش منجربه حوادثی بسان حوادث نوامبر ۱۹۷۲ میشود و زمینه را برای رشـد «عصبانیت و غضب» فراهم می‌ـ سازد .

چون (اجرای گفتگو) وجـود نداشت ودولت راهی‌اتخاذ کرد که باب پسند دانشجویان نبود بحران آغاز شد و اعتصاب صورت گرفت و بیانیه‌ها منتشر گردید و تظاهرات و دمونستراـ سیونها روی داد .

بعقیده ناظران سیاسی گرچـه انجام گفتگوکار ساده‌ای نیست. ولی ممکن‌است از دولت‌خواسته شودکه تن به چنین کاری در دهد .

مسئله‌ای را که دانشجویان نباید از نظر دور بدارند ایـن است که بکار بستن دمکراسی کامل و لغو سانسور مطبوعات کاری نیست که باین زودی و سادگی انجام پذیرد .

ماهیت‌رژیم مصرازسال ۱۹۵۲ بگونه‌ایست که نمیتوان وضع‌را بسادگی از گونه‌ای بگونه‌ای دیگر تغییر داد .

ظرف دو سال گذشته کاملا احساس شده است که رژیـم پرزیدنت سادات به کندی از وضعی بوضعی دیگر تغییرجهت میدهد و همین‌کندی گرایش هم، بقول سادات که در نطق اخیر خود در مجلس به آن اشاره کرد مشکلاتی دربردارد .

در ژانویه ۱۹۷۲ ملاحظه شد که‌تظاهرات وبحران دانشجوئی بدان جهت صورت گرفت کـه پرزیدنت‌انورالسادات اعلام کرد تصمیم به‌نبرد گرفته و بلافاصله بعلل اوضاع بین‌المللی اجرای تصمیم خود را بتعویق انداخت درصورتیکه این باردیدیم بحران دانشجوئی موقعی آغاز شدکه پرزیدنت سادات اعلام کرد در آینده راهی جز جنگ وجود ندارد .

روشن است که پرزیدنت سادات سعی دارد هر چندگاه روزنه‌ای بسوی آزادی ودمکراسی‌بگشاید لذا همه طبقات از جمله‌دانش‌ـ جویان باید از ایـن فرصت استفاده کنند زیرا اگر در ایـن باره سوء نظری‌پیش آیدسادات بعنوان یک رئیس دولت ناچار خواهد شدحتی‌بعضی از روزنه هائی را که قبلا گشوده بـود به‌بندد .

تفسیر سیاسی

طرح راجرز از نظر اعراب واسرائیل

راجرزوزیر خارجه آمریکا مجددا طرح دوسال پیش خود را پیش کشیده و معتقد است باروش قدم بقدم میتوان صلح را به‌خاور میانه بازگردانید .

ولی افکار عمومی درقاهره و سایر پایتخت های عربی بااین پیشنهاد همچنان مخالفت میورزند . ولی بلافاصله پس از تجدید پیشنهاد راجرز از طرف مقامات نزدیک به نیکسون رئیس جمهوری آمریکا اعلام شدکه مسلما در هفته های آینده یک اقدام اساسی از طرف دولت آمریکا و شاید شخص رئیس جمهور درراه تامین صلح درخاورمیانه بعمل می‌آید ولی این مقامات‌نزدیک بکاخ سفید بهیچوجه اشاره‌ای به طرح راجرز ننمودند.

فقط از فعالیت های رهبران کشور های عربی بخصوص از مسافرت های انورسادات بلیبی و یوگسلاوی از یک طرف واز طرف دیگر مسافرت های یاسر عرفات رهبرالفتح باتفاق سیاستمداران سوریه ولبنان به تونس و مراکش والجزایر میتوان استنباط نمودکه برخلاف اخبار مهیج تبلیغاتی که فقط برای آرام کردن احساسات تند مردم عادی و جلوگیری از تبلیغات بعضی منابع تبلیغاتی مغرض میباشد ، درپس پرده خبرهای مهمی است . بویژه باروابط بسیار نزدیک و صمیمانه سیاسی مسکو و واشنگتن درماه های اخیرسخنان راجرزو اظهارات مقامات وابسته بکاخ سفید رانمی‌توان بدون اطلاع ونظر مقامات کرملین دانست ودر اینکه مذاکرات مارشال تیتو و پرزیدنت سادات ارتباط زیادی بامذاکرات مهم پشت پرده دارد هیچ شکی نمی‌توان داشت و همچنین ملاقات های یاسر عرفات بارهبران میانه‌روی کشور های عربی مانند پرزیدنت بورقیبه و سلطان حسن دوم هم نشانی ازاین دارد که به‌غیراز سرو صدای جنگ و تحریکات نابخردانه‌بعضی زعمای جاه طلب، مصلحان واقعی جهان سوم درصدد هستند که از همکاری وهم‌آهنگی دوقدرت بزرگ جهانی‌یعنی شوروی و آمریکا حداکثر بهره‌برداری را به‌نفع صلح خاورمیانه عربی بنمایند.

بنظر نویسنده نیز طرح پیشنهادی راجرز که دو سال از آن میگذرد باتحولات روحی و سیاسی و اقتصادی که در این منطقه رخ‌داده است دیگر نمیرای اعراب‌قابل اجرا است نه صلاح است کهبا توسل به زمان‌و طولانی کردن حوادث محلی مورد سوء استفاده قدرت های خواهان نفوذ بیشتر در این منطقه حساس و «پراثرژی» واقع گردد.

شاید اسرائیل نیز باتمام قدرت نظامی که‌به آن نسبت داده میشود و باتمام‌حمایتی که‌ازاو میگردد امروزه دیگر با این طرح(قدم بقدم) زیاد روی موافق نشان ندهد چنانکه بعضی از منابع سیاسی اروپائی اظهار داشته‌اند که اکنون اسرائیل بیشتراز هر چیز خواهان تعیین مرزهای قانونی خود و ایجاد روابط دوستانه باهمسایگان‌عرب خود میباشد تا اتکاء بدوستی دول آمریکا و اروپا حتی در محافل سیاسی اروپای باختری شایع است که گلدامایر نخست وزیر اسرائیل بطور خصوصی بوسیله رئیس جمهور ساحل عاج پیامی برای رهبران عرب بخصوص برای رهبران مصر فرستاده واعلام داشته است که اسرائیل آماده تخلیه کامل صحرای سینا تادهانه شرم‌الشیخ میباشد وحتی حاضر است این بندراستراتژیک را به‌نحوی دوستانه بصورت منطقه‌ای غیرنظامی‌مشترکا اداره نمایند . بعضی مطلعین سیاسی قدم را از این مرحله فراتر گذارده عقیده دارند که مسافرت گلدامایر به آمریکا همراه باطرحی بسیار مهم است که باهمکاری اردن ومصر برای بازگشت یا استقرار فلسطینی ها فکری تازه و قابل قبول شده است.

بهر حال اینطور استنباط میشود که درهفته های آینده فعالیت های سیاسی مهمی از طرف دولت های بزرگ که احتمالا(کورت ـ والدهایم) دبیر کل سازمان ملل متحد عامل اصلی آنست در خاورمیانه عربی آغاز خواهد شد و آنچه هنوز مشکل اساسی را تشکیل میدهد مسئله (ارتفاعات جولان) میباشد .

حسین رامتین

سرمقاله

کنگره بزرگ ملی

امروز کنگره بزرك ملی ـ مرکب از پنجهزارتن نمایندگان گروههای مختلف ـ گشایش یافت .

خوانندگان عزیز ما بخاطر دارند که ده‌سال پیش ، شاهنشاه آریامهر با تشریف فرمائی به کنگره دهقانان بیانات‌تاریخی مهمی را که متضمن اعلام انقلاب بزرك میهنی بود ایـراد فرمودند و اصول ششگانه صدر انقلاب را به معرض آراءعمومی گذاردند .

شاهنشاه ، درین کنگره که روزهیجدهم‌دیماه۱۳٤۱ باشرکت ۳۵۰۰ تن از نمایندگان شرکتها و اتحادیه‌های تعاونی‌روستائی سراسر کشور در تالار ورزشی محمد رضاشاه پهلوی شروع به‌کار کرده بود ،اظهار فرمودند :« نه فقط مارعیت وکلمه رعیت را از بین بردیم‌بلکه اورایك‌نفر دهقان آزادو حاکم برسرنوشت خودکرده‌ایم ... برای‌این‌که هیچ‌قدرتی در آینده نتواند رژیم بردگی دهقان را ازنو در مملکت مستقر سازد و ثروتهای ملی کشور رابه‌تاراج جماعتی قلیل بسپاردوظیفه خود میدانم بنام‌رئیس قوای‌سه‌گانه مملکتی بر اساس اصل ۴۷واستناد به‌اصل ۴٦متمم قانون اساسی که‌اعلام میدارد قوای مملکت ناشی از ملت‌است مستقیما به‌مردم ایران رجوع‌کنم واستقراراین اصلاحات را از طریق مراجعه به‌آراء عمومی پیش‌از انتخابات مجلس ، ازملت ایران که حاکم بر مجلسین و منشاء اقتدارات ملی است تقاضا کنم».

در آن‌روز فرخنده تاریخ‌معاصر ایران ، نه تنها اصل الغای مالکیت‌های بزرك و رژیم ارباب و رعیتی ،که اصول دیگری نیز از طرف‌شاهنشاه برای مراجعه‌به آراء عمومی اعلام شد و باتایید این شش اصل در ششم بهمن ماه همان سال پایه و اساس‌انقلاب شاه‌و مردم استوار شدو ایران به مرحله جدید و متمایزی از تاریخ‌دوهزارو پانصد ساله خود گام نهاد.

اصلاحات ارضی وبرافکندن سیستم ارباب‌ـرعیتی به‌تنهایی آرزش آنراداشت‌که عنوان یك انقلاب ملی واقع شود. ولی‌رهبر عالیقدر مملکت با توجه بدین نکته که‌زمان تحولات‌وسیع‌وهمه جانبه‌یی در ایران فرارسیده استو تنها باچنین تحولی میتوان ایران را بار دیگر به مقام شایسته خود در خانواده ملل‌رسانید، ملت خودرا به انقلابی در همه سطوح مملکتی دعوت فرمودند . انقلابی‌که جهات‌و مقاصد آن ابتدا درشش اصل و سپس به اقتضای فرصت، با الحاق اصولی‌دیگر، در دوازده اصل منعکس‌و مشخص شده‌است.

بعد از ده‌سال، اکنون خاطره آن روز های فراموش‌ناشدنی، باتشکیل‌کنگره بزرك‌ملی تجدید میشود. با این‌تفاوت که کنگره فعلی انحصار به نمایندگان کشاورزان و روستائیان ندارد. در کنگره‌یی‌که امروز گشایش یافت پنجهزار تن از نمایندگان طبقات وگروه‌های مختلف مردم، ازشهری و روستایی، ازکشاورز وکارگر ، اصناف ، فرهنگیان،دانشگاهیان و غیره شرکت‌دارند. همچنین بجای تنهازنی‌که درکنگره دهقانان شرکت‌داشت ،صدها زن ایرانی عضویت‌دارند.

ترکیب‌کنگره ملی مبین آنست‌که گروه های مختلف‌مردم ایران هرکدام بنحوی ازبرکات‌آثار انقلاب بهره‌مند شده‌اند و سوای پیشرفت هاو تحولاتی که در سطح مملکتی صورت وقوع یافته و آثار آن متوجه زندگی نسل امروز و نسل های آتی این مملکت است. نمایندگان گروه های مختلف در کنگره‌بزرك ملی هرکدام بازگوکننده اثراتی خواهند بودکه انقلاب بطور علیحده‌در زندگی هرطبقه برجای نهاده و صورت زندگی آنهارا دگرگون ساخته‌است.

کنگره بزرك ملی، دربیان‌آثار وبرکات انقلاب‌و سپاس‌به پیشگاه رهبر انقلاب ، ترجمان احساسات و نظریات فردفرد ملت ایران بشمار می‌آید وگوآنکه هرکس درحد خودو درسهم خود به نوعی درجشن های بزرگداشت دهه انقلاب شرکت جسته و این جنبش همگانی در سراسر مملکت موجی از شورو هیجان برانگیخته‌است ، معهذا عموم‌مردم ایران از خردوکلان باشرکت کنندگان کنگره ملی در ستایش ازانقلاب و سپاس از رهبر عالیقدر انقلاب همصداو همراهند.

یکشنبه اول بهمن ماه ۱۳۵۱
شماره ۱۴۰۰۷

رونق صنایع جدید در عصر انقلاب

«بوتان» در بازار های صادراتی با محصولات خارجی رقابت میکند

ظرفیت کارخانه تولید وسائل گازسوز «بوتان» ۱۵۰ هزار دستگاه درسال است

پیشرفت ها و تحولاتی که در طول دهه انقلاب حاصل شده است تمام زمینه ها را در برگرفته است. اجرای اصول انقلاب، سطح زندگی طبقات مختلف مردم را بالا برده است . اگر کشاورز در روستا صاحب زمین شد ، اگر کارگر در سود کارخانه‌و کارگاه سهیم گردیده واز شرایط بهتر کار بهره‌مند شده است ، بطور کلی نیز طبقات مردم‌ازرفاه‌بیشتری برخوردار گردیده‌اندوارزیابی این رفاه و آسایش با مطالعه میزان مصرف کالا واستفاده از خدماتی که عرضه شده بخوبی امکان پذیر است .

بطور مثال چنانچه میزان فروش کارخانه های اتومبیل سازی را در نظر بگیریم کاملا آشکار میشود که قدرت خرید مردم بطور مداوم در سالهای انقلاب بالا رفته است و عده بیشتری توانسته‌اند اتومبیل شخصی داشته باشند یا استفاده از وسائل گاز سوز در سالهای قبل از انقلاب به‌عده محدودی اختصاص داشت ولی آمار های کارخانه های سازنده وسائل گازسوز نشان میدهد که استفاده از این وسائل در سالهای بعد از انقلاب تابحال بطور تصاعدی بالا میرود در شماره امروز گزارشگران فرهنگ انقلاب بسراغ یکی از کارخانه های سازنده وسائل گازسوز و توزیع گاز مایع در ایران که سابقه فراوانی دارد رفته‌اند . آشنائی با فعالیت و کار این کارخانه که توسط شرکت بوتان اداره میشود ، بخوبی ارتقاء سطح زندگی مردم را در دهه انقلاب نشان میدهد .

شاهنشاه آریامهر از محصولات گازسوز شرکت بوتان بازدید میفرمایند

منظره‌ای‌از تاسیسات شرکت بوتان که ۲۰ سال است در راه توسعه و تکمیل صنعت گاز مایع فعالیت دارد

گاز مایع در ایران برای اولین‌بار در سال ۱۳۳۳ توسط شرکت بوتان عرضه شد .در سالهای اولیه مشکلات زیادی در راه حمل‌و نقل گاز، تهیه سیلندر و وسائل گاز سوز و سایر لوازم که منطبق با استاندارد های صحیح‌و متداول در ممالك پیشرفته جهان‌باشد وجود داشت .

شرکت بوتان که درحقیقت پایه‌گذار صنعت گاز مایع در ایران است ، بابررسی‌ومطالعه مقررات و استانداردهای صنعت گاز در ممالك‌پیشرفته، پس از چندین سال صرف‌وقت و هزینه های قابل توجه موفق شد مشکلات مزبور را برطرف کند و گاز مایع راکه تا آن هنگام بصرفنظر از مصارف بسیار جزئی در بعضی‌از منازل آبادان ـ بهدر میرفت،بعنوان یك سوخت عالی و تمیز به جامعه ایرانی عرضه کند.

دراین جا باید یادآوری‌شود که حتی قبل از این که‌ضوابط مربوط به صنعت گاز مایع(در خصوص حمل‌و نقل گاز،ذخیره سازی و انبار گاز ، ساختن سیلندر و وسایل گاز سوز) تدوین و برای بالا بردن‌سطح استاندارد های سازندگی و برقراری ایمنی بیشتر در امر توزیع گاز، بمرحله‌اجرادرآید، شرکت بوتان‌باتوجه‌به‌پیشرفته‌ترین استاندارد های ممالك خارجی اقدام به توزیع گاز و ساختن وسائل گازسوزمی کرد.

مصرف پائین بود

از سال ۱۳۳۶ به‌بعدشرکت های دیگر نیز یکی پس از دیگری پابعرصه فعالیت نهادند و آنهانیز بنوبه خود کار های پرثمری در راه‌عرضه گازمایع انجام دادند . در چند سال‌اول مصرف از نظر قدر مطلق ، خیلی پائین بود زیرا درحقیقت دراین‌دوره صنعت گاز مایع ایران شکل میگرفت و می‌کوشید تا با الهام از انقلاب ایران کلیه کار های زیربنائی را انجام دهد . بعبارت دیگر عواملی که برای توسعه بازار لازم بود دراین دوره با دست بخش‌خصوصی وباصرف هزینه های هنگفت‌فراهم‌سد(چگونگی رشد مصرف‌گاز مایع از بدو شروع بهره برداری تا آخر سال ۱۳۵۰ در جدول مندرج در همین‌رپرتاژبنظر خوانندگان ارجمند خواهدرسید .)

تولد شرکت‌ملی‌گاز ایران

فعالیت بخش خصوصی‌رادرطول بهره‌گیری و توزیع گاز مایع در کشور میتوان به دو دوره تقسیم کرد . دوره اول قبل از تشکیل شرکت ملی گاز ایران و دوره دوم بعد ازتشکیل آن شرکت است .

دوره اول

مدت این دوره ۱۲ سال بوده و فعالیت شرکت های توزیع کننده را میتوان بشرح ذیل خلاصه کرد :

- مطالعه در اروپا و آمریکاراجع به نحوه استفاده از گازمایع.
- سفارش وسایل لازم بمنظور حمل‌ونقل وذخیره سازی و توزیع گاز مایع و ساخت تاسیسات ذخیره‌سازی‌وسیلندر پرکنی در نقاط مختلف کشور و نصب وسایل مورد نیاز .
- ترجمه وبهره‌گیری از استاندارد های مربوط بگاز مایع کشور های پیشرفته جهان ومطالعات دامنه‌دار در باره کالا های مورد نیاز که منطبق با اصول استاندارد در نقاط مختلف جهان ساخته میشود .
- مطالعه روحیات وخواست مردم کشور در قلمرو استفاده از گاز مایع .
- انجام تبلیغات لازم از طریق مطبوعات وسینما ونشرکتابچه های راهنما ومراجعه مامورین شرکتها بمنازل اشخاص و راهنمائی ومطلع‌ساختن‌ایشان از مزایای‌بهره‌گیری‌ازگازمایع
- شناخت بازار گاز مایع در کشور واندوختن دانش کافی درجهت توسعه آن .
- تحمل زیان قابل توجه بعلت کوچک بودن اندازه بازار و اجبار به سرمایه گذاری‌مداوم وسنگین .
- شروع به ساخت وسایل گازسوز و سیلندر و سرمایه گذاریهای مورد نیاز با توجه به نیازمندی بازار مصرف .
- بالاخره آماده ساختن مردم کشور برای قبول یک سوخت جدید وناشناخته و آگاه ساختن ایشان به مزایای قابل توجه استفاده از گاز مایع .

۲ـ تدوین استاندارد حمل و نقل و ذخیره سازی و توزیع‌گاز مایع وتقریباتدوین تمام‌استاندارد هائی که در صنعت گاز مایع با آن سرو کار پیدا می شود.

۳ـ سالم سازی بازار گاز مایع با استفاده از اجزاء قرارداد و اعمال استاندارد های تدوین شده‌امروزه وقتی‌سخن‌ازگازمایع بمیان می آید ، اولین مورد استفاده‌ای که بذهن میرسد ، کاربرد خانگی آنست درحالیکه مصارف پراهمیت آن در رشته های متعدد صنعتی وکشاورزی و همچنین بازار تجارتی آن درخور توجه است .

در صنعت‌گاز مایع عبارت‌بازار تجارتی معمولا به مصارف هتل ها ـ بار ها ـ رستوران ها ـ مدارس ـ بیمارستان ها و امثال آنها اطلاق می گردد . نحوه بهره برداری این بخش ازگاز مایع مثل بازار خانگی است مانند استفاده از پخت و پز و گرم کردن آب و ایجاد گرما اما مقدار این مصارف بطورقابل ملاحظه‌ای بالا تر بوده و در غالب موارد تامین گاز از طریق مخازن ذخیره سازی بزرگ انجام می پذیرد .

دوره دوم

دوره دوم از سال ۱۳۴۵ یعنی تاسیس شرکت ملی گاز ایران شروع گردید .

قبل از شروع این دوره مسئولیت شرکت ملی نفت ایران در دوازده تصفیه خانه یعنی بعد از تحویل گاز مایع بشرکت های توزیع کننده خاتمه می ـ پذیرفت و هیچگونه کنترل یا راهنمائی احتمالی نیز از طرف هیچ مقامی در امر توزیع گاز مایع وجود نداشت تنها شرکت های معتبر توزیع کننده بودند که بمنظور توسعه و رشد سالم بازار گاز مایع اصول مربوط باین کار را با توجه به ضوابط موجود در دنیای مترقی رعایت می نمودند و هیچگونه توافق یا قراردادی هم با شرکت ملی نفت ایران نداشتند فقط گازمایع را بمقدار و بهای معین منظما خریداری و در کشور توزیع می کردند .

اقدامات ارزنده و قابل ملاحظه‌ای که در دوره دوم با کمک ها و راهنمائیهای شرکت‌ملی‌گازایران صورت گرفته بشرح زیر است :

۱ـ عقد قرار داد با شرکت های توزیع کننده گاز مایع در تاریخ ۲۷ فروردین ماه ۱۳۴۸ که رئوس هدف های ان بشرح ذیل است :

الف ـ برنامه ریزی دقیق در باره تحویل گرفتن گاز مایع در فصول مختلف در مبادی تامین

ب ـ مکلف نمودن شرکت های توزیع کننده در زمینه اجراء آئین نامه های قانونی و ایمنی و حفاظت فنی .

ج ـ تعیین نرخ فروش برای شهر های تهران ـ اهواز ـ آبادان ـ خرمشهر ـ شیراز .

د ـ تعیین ضوابط منطقی در باره واگذاری سیلندر بمصرف کنندگان .

هـ ـ جلوگیری از پر کردن سیلندر های یک توزیع کننده توسط توزیع کننده دیگر در قلمرومنافع توزیع‌کننده ومصرف کننده و بمنظور حفظ ایمنی در محل های مصرف .

و ـ گرفتن تضمین کافی از شرکت های توزیع‌کننده بمنظور حسن اجراء قرارداد .

در دوران دهساله انقلاب درنتیجه بالا رفتن سطح زندگی مردم ، استفاده از وسائل‌گاز سوز که قبلا در انحصار عده معدودی بود ، عمومیت پیدا کرد . در عکس چند نمونه از محصولات«بوتان»دیده‌میشود

صدها مورد استفاده از گاز مایع باگازمایع ، فولاد وبتن بریده میشود

کار های ساختمانی :
برش فولاد ـ بریدن بتن ـ زرد جوش‌کردن ـ لحیم‌کردن ـ سرب‌کاری ـ گرم‌کردن‌قیر ـ مخلوط کن های اسفالت ـ گچ‌بزی .

نساجی کاغذ سازی :
مرسریزه‌کردن پارچه های نخی و پشمی ـ خشک کردن ـ ساخت پارچه های مصنوعی .

شیشه سازی :
گرم‌کردن تغذیه کوره ـ کوره‌های ظروف ـ قالبها ـ ماشین های برش ـ ماشین های مخصوص‌شکل‌دادن ـ حرارت‌برای زینت‌دادن ظروف شیشه‌ای وغیره .

صنایع غذائی :
پختن درداخل تنور (نان‌پزی ـ بیسکویت‌پزی وغیره)ـ سرخ‌کردن ـ خشک‌کردن شیر ـ حبوبات ـ سبزیجات ـ واسترلیزه‌کردن .

سرویس های فنی :
ذوب فلزات ـ گرفتن خستگی فلزات ـ یکنواخت کردن فلزات آهنگری ـ نوردکردن ـ کشیدن ـ خم‌کردن ـ برش فولاد ـ زردجوش کردن ـ لحیم کردن ـ سریکاری ـ روی‌پاشی ـ مس‌پاشی ـ سرب‌پاشی ـ گرم‌کردن‌وان‌نمک‌گرم کردن‌واحدهای اسیدشوئی ـ خشک‌کردن کوره های رنگپزی .

مواد شیمیائی و رنك :
گرم‌کردن ـ خشک‌کردن ـ آئروسل .

سرامیك :
خشک‌کردن ـ کوره‌های لعابکاری ـ چینی‌پزی ـ کاشی‌پزی ـ دراین صنایع بعلت عدم وجود گوگرد در گاز مایع بازده و کیفیت محصولات بسیار بالا است .

کشاورزی :
سوخت تراکتور ـ خشک کردن انواع دانه های نباتی ـ خشک‌کردن علوفه ـ علف‌سوزی (وجین‌کردن) ـ جوجه‌کشی ـ واحد های مادربرای جوجه‌کشی ـ حفظ باغهای مرکبات در مقابل سرمازدگی و صدها مورد مصرف دیگر .

امور مصرف وسایط نقلیه :
● مصرف دروسایط نقلیه : بهترین وسیله برای مبارزه با آلودگی هوا و بالابردن عمر موتور اتومبیلها چنانکه ملاحظه میگرددصرفنظر از استعمال گاز مایع در منازل برای آشپزی ـ گرم‌کردن محیط منزل و سرد کردن منزل ، گرم‌کردن آب ـ روشنائی و خاکروبه سوزی و مصارف تجارتی از قبیل نیازهای حرارتی رستورانها ـ هتل‌ها و بیمارستانها و مصارف آشپزی آنها در موارد بسیار دیگری از آن استفاده میشود .

از : مهندس محمود خلیلی

شکوه واقعیت‌های انقلاب

خروج از عصر مصرف «هیزم» و «ذغال» و رسیدن به مرز بهره‌وری از گاز مایع بعنوان یك عامل حرارت‌زای تمیز و غیر آلوده در ایران ، با احتساب یك دوره کوتاه مدت مصرف نفت ، از دگرگونی های سازنده‌ای است که طی دهه اخیر در مقیاسی گسترده صورت گرفته و مالا سبب پیشرفت سطح زندگی در جامعه متحول ایران گردیده است .

با بیانی دیگر ، آنچه را که در ممالك پیشرفته دیگران‌در مرورسالهای بسیاری‌بدست آورده‌اند، ایرانی در پرتو ثمربخشی های همه‌جانبه عصر انقلاب ، تنها در مدتی از یك دهه بارور نصیب خود ساخته است .

جایگزین ساختن گاز مایع و استفاده از وسائل گاز سوز که سهم عظیمی از مبارزه با آلودگی هوا را بخود اختصاص داده در معیارهای جهانی مصرف آن سبب بهسازی محیط زیست شده ، بیانگر یك سلسله تحولات عمیق اجتماعی است که برمبنای شالوده ریزیهای بنیانی و گرایش به عصر مافوق صنعتی ، در پرتو رونق اقتصادی‌و اعتلای سطح فرهنك ملی صورت گرفته است .

برای‌شناخت‌شکوه واقعیت های‌انقلاب اجتماعی ایران ، کافی است ، پا از دایره شهر بیرون بگذاریم تا در سیمای روستا ها و دهات دور افتاده ایران اثرات انقلاب و ثمرات این رستاخیز عظیم ملی را بچشم ببینیم .

در اولین گفتگو با نخستین روستائی ساده دل خواهید دانست که امروز حتی برای روستائیان نیز نیاز استفاده از وسائل مدرن امروزی مطرح است .

خوشبختانه برای بررسی پیشرفت‌هاو تحولات دهه اخیر ، شواهد و واقعیات آنچنان گویاست که نیازی به اشاره به نمونه های آن نیست ، بهرسو که‌نگاه شود ، آثارو ثمرات این رستاخیز بزرك دیده می‌شود و آشکارا می‌توان توان یابی های جامعه را از دست مایه ها و دست آوردهای انقلاب باز شناخت .

شکوه واقعیت های انقلاب در پایان نخستین دهه انقلاب اجتماعی ایران در آنچنان مرحله‌ای از رشد ملی قرار دارد که بی‌شبهه در دهه دوم و تا حصول به دوران تمدن بزرك با تکامل پیشرفته بیشتری ادامه خواهد داشت و ایران را در صف نخستین کشور های مترقی جهان برای ورود به هزاره سوم میلادی قرار خواهد داد .

اطلاعات
یکشنبه اول بهمن ماه ۱۳۵۱
شماره ۱۴۰۰۷

صنعت فعلی گاز مایع در ایران نوپاست وامکان توسعه وسیعی را دارد

گام های ارزنده در توسعه صنعت گاز مایع

«بوتان» برای تکامل و توسعه صنعت گاز مایع در ایران، گامهای ارزنده‌ای برداشت

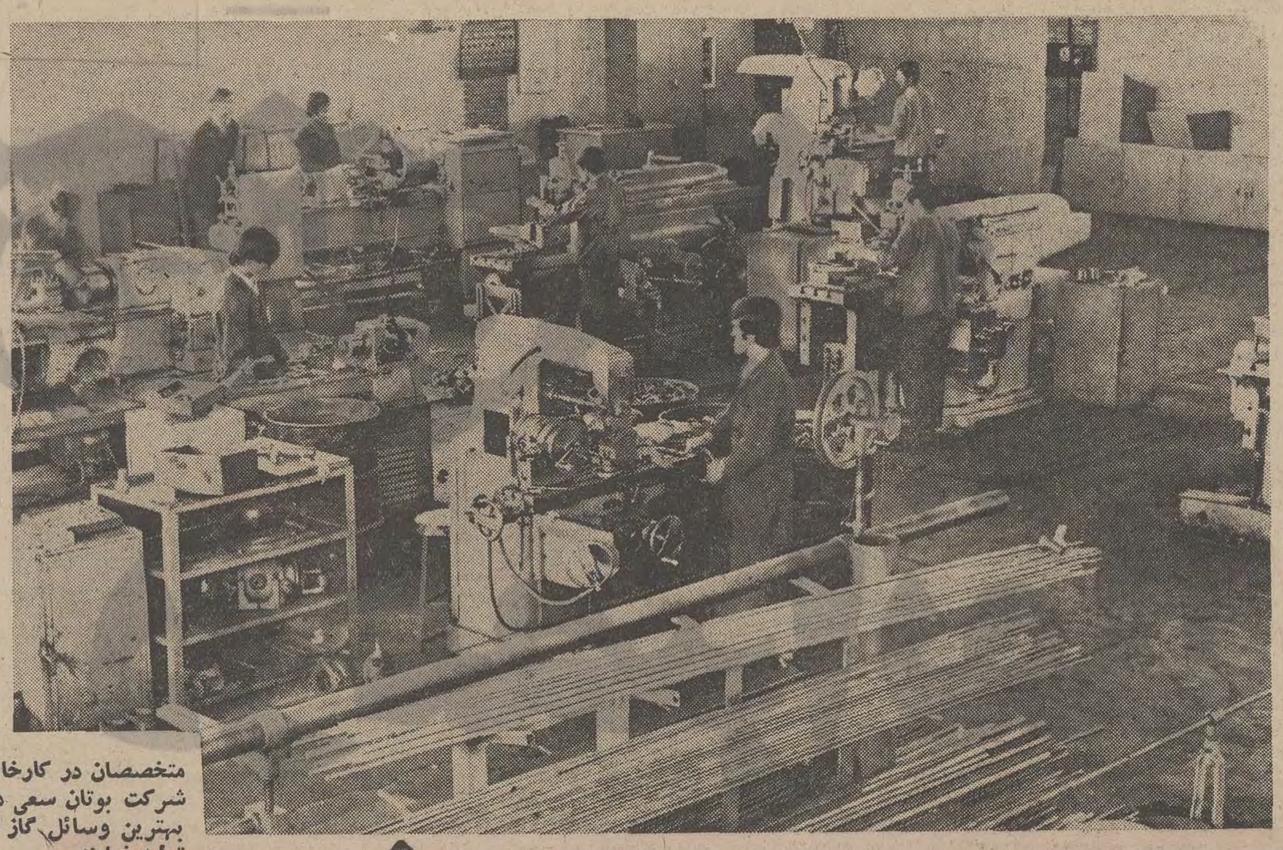

متخصصان در کارخانه مجهز شرکت بوتان سعی دارند که بهترین وسائل گاز سوز را تولید نمایند.

باتوجه بمیزان دقت و تخصصی که در حمل و نقل وذخیره سازی وتوزیع گاز مایع و همچنین ضوابط خاصی که در ساختن وسائل گاز سوز باید رعایت شود، شرکت های توزیع کننده و سازندگان وسائل گازسوز علاوه براین که بااشاعه مصرف گاز مایع از هدر رفتن یکی از صنایع مهم انرژی کشور جلوگیری می کنند، در تربیت و بوجود آمدن طبقه جدیدی از کارگران و متخصصین نیز سهم بسزائی دارند- بعبارت دیگر با توجه به دامنه وسیع مصرف گاز مایع میتوان نتیجه گرفت که توسعه صنعت گاز مایع درایران ، بوجود آمدن و تکامل سایر شاخه های صنعتی رانیز بهمراه داردو باین ترتیب پایه گذاران این صنعت گامی موثر بسوی دست‌یابی به هدفهای نهائی و ارزنده انقلاب ایران برمیدارند - شرکت بوتان افتخار دارد که دراین موردنیزبه بهترین وجهی بوظیفه میهنی خودعمل کرده است.

گرچه شرکت بوتان دربدو امر ازتجارب و معلومات‌پیشروان صنعت گاز مایع-درامریکاواروپا-کمك میگرفت ،امروزمفتخر است که باپرخورداری ازهمکاری عده بیشماری ازجوانان‌تحصیل کرده ایرانی خودنیز در پیش‌برد این صنعت‌و بهره گیری از گاز مایع و یافتن راه های استفاده جدید از آن سهمی قابل توجه‌داشته‌و بهترین سرویس و عالیترین محصول را دراختیار هم‌میهنان خود بگذارد .

نظری به‌ظرفیت تولیدی گاز مایع در حال حاضر و امکاناتی که در آینده باتاسیس و بهره‌برداری از پالایشگاه های جدید در اختیار خواهیم داشت، در مقایسه بامصرف‌فعلی گاز مایع در ایران ، معلوم میداردکه‌این صنعت درایران هنوز هم نوپاست وامکان توسعه وسیعی رادارد.

نظرباین که در شرایط فعلی درکشور ما گاز مایع یا مستقیما از پالایش نفت‌خام بدست میاید و یا منتج از مایعات جداشده از گاز طبیعی است ذیلا تولیدات مربوط به هریك از منابع فوق، آورده میشود.

گاز مایع حاصله از پالایشگاه ها :

نام پالایشگاه	ظرفیت بالقوه‌برحسب بشکه‌درروز
تهران	۲۰۰۰
کرمانشاه	۵۰۰
شیراز	۱۲۰۰
آبادان	۹۰۰۰
جمع	۱۲۷۰۰ یا۴۱۴۰۰۰تن‌متریك‌درسال

در صورت ایجاد پالایشگاه های جدید ظرفیت تولید گاز مایع از رقم بالا بیشتر خواهد شد.

گاز مایع حاصله از مایعات جداشده از گاز طبیعی طبق برنامه پیش بینی شده:

	بشکه‌درروز	تن‌متریك‌درسال
مرحله‌اول	۲۹۳۰۰	۶۱۶٫۰۰۰
مرحله‌دوم	۴۱۰۲۰	۱٫۳۳۷٫۰۰۰
مرحله‌سوم	۴۴۵۳۵	۱٫۴۴۰٫۰۰۰

بطوری‌که از ارقام جدول بالا ملاحظه میگردد جمع‌ظرفیت بالقوه تولیدگاز مایع در ایران تدریجا تاحدود ۱۸۵۰۰۰۰ تن متریك درسال‌بالا خواهدرفت ،علاوه بر مقادیر پیش گفته حدود ۵۰۰۰بشکه در روز گاز مایع توسط پتروشیمی خارك تولیدمی شود که تماما صادرمیشود.

از طرفی بافزونی ظرفیت پالایشی مراکز نفت‌خیز ودست یابی به منابع جدید ، بموازات افزایش تولید سایر فرآورده های نفتی ، گاز مایع بیشتری نیز بدست میاید که لزوما باید برای آن مصارف جدید پیداشود، خاصه‌این که باتوجه به کاربرد های بسیار متنوع این سوخت ، وقابلیت کنترلی که دارد و همچنین سوختن سهل‌و بدون دودآن سبب میشودکه بتوان‌آنرا با استفاده از وسائل بسیار ساده و ارزان سوزاند و از انرژی آن‌بهره‌مندشد.

مرکت بوتان باوقوف باین امر ، از سالیان اولیه خدمت خود ،مخصوصا در دوره پس‌از انقلاب پرثمر ایران ، سعی براین داشته است تاظرفیت تولیدی وسایل گازسوز خود و بموازات‌آن توزیع گاز مایع راهرچه بیشتر فزونی دهد. ارقام زیر خود به تنهائی گویای این حقیقتند :

رشد مصرف گاز مایع در کشور از اول سال ۱۳۳۴ تاآخر ۱۳۵۰

سال	مصرف برحسب‌تن‌متریك
۱۳۳۴	۸۰
۱۳۳۵	۲۰۰
۱۳۳۶	۳۰۰
۱۳۳۷	۵۵۰
۱۳۳۸	۱۳۸۰
۱۳۳۹	۲۵۷۰
۱۳۴۰	۲۵۹۶
۱۳۴۱	۶۲۰۰
۱۳۴۲	۷۹۳۰
۱۳۴۳	۱۲۱۵۰
۱۳۴۴	۱۷۹۶۰
۱۳۴۵	۲۶۱۷۰
۱۳۴۶	۳۹۲۵۰
۱۳۴۷	۵۸۱۰۰
۱۳۴۸	۸۲۶۰۰
۱۳۴۹	۱۱۲۵۰۰
۱۳۵۰	۱۴۲۵۰۰

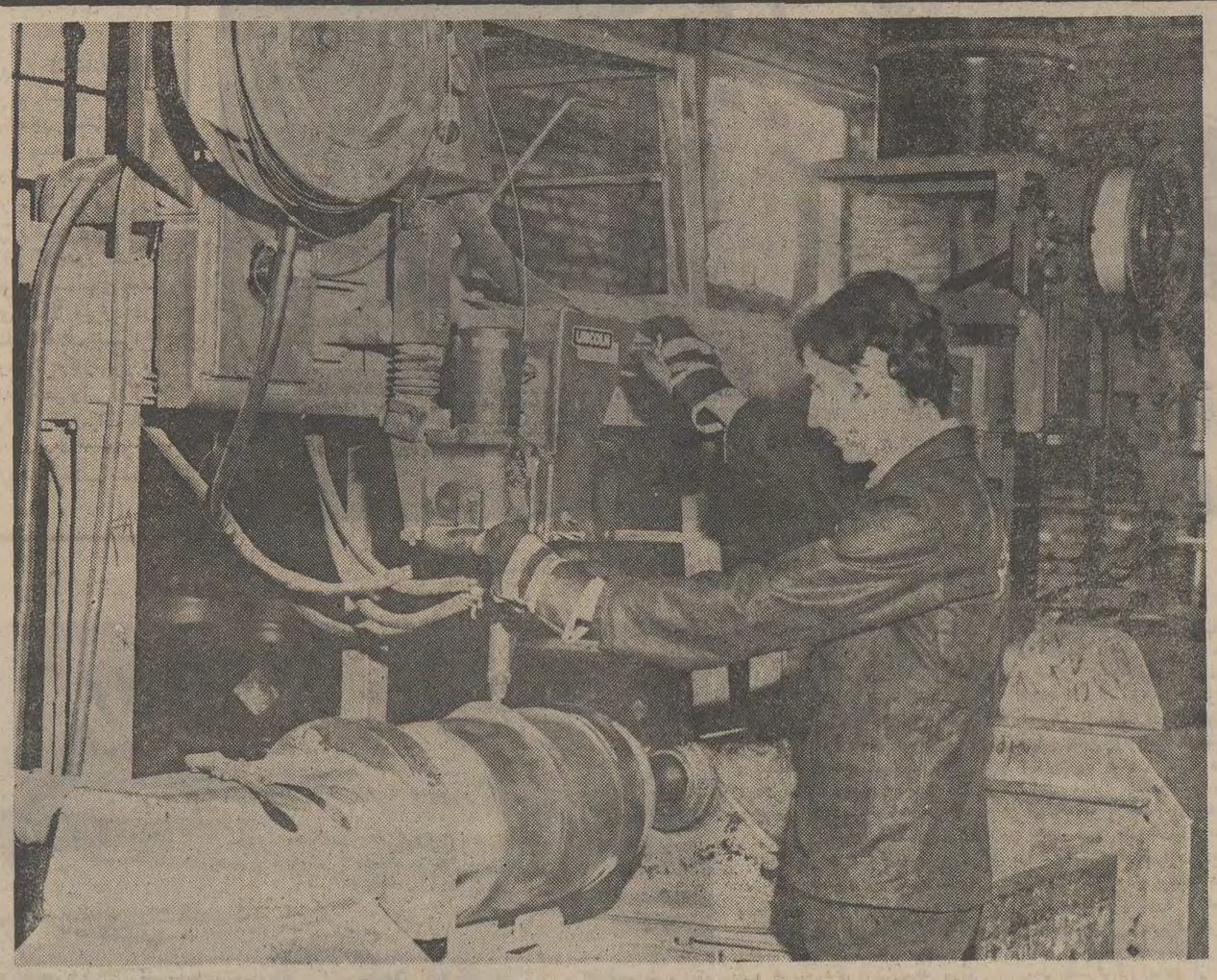

ابزار کار مدرن ، شرایط کار مناسب و نیروی کار صمیمی سه اصلی است که همواره بوتان برای پیشرفت کار خود در نظر میگیرد .

اعداد سخن میگویند!

شرکت سهامی بوتان ، در سال ۱۳۴۳ تاسیس و از همین سال فعالیت خود را با تولید وسائل گازسوز و عرضه گاز مایع به بازار مصرف آغاز کرد .

در حال حاضر ۳۲ کارمند اداری ، ۱۸ کارمند متخصص با تحصیلات عالیه ، ۳۸۶ کارگر عادی‌و ۱۷۳ کارگر متخصص در واحد های تولیدی و پخش «بوتان» بکار اشتغال دارند که همگی آنها از مزایای قانون کارو بیمه های اجتماعی بهره‌مند میشوند .

ظرفیت کارخانه تولیدی وسائل گازسوز ۱۵۰ هزار دستگاه است که در سال گذشته به مرز بهره‌برداری ۸۸ هزار دستگاه رسیده است .

ظرفیت مخزن گاز ۵۰۰ هزار دستگاه در سال است که تا پایان سال ۱۳۵۰ ، به بهره‌برداری سالانه ۲۸۵ هزار مخزن گاز دست یافته است .

چنانچه مبنای تولید وسائل گازسوز در سال ۱۳۴۴ ، روی ۶۲ درصد محاسبه شود ، در سال های بعد بترتیب ۲۲ - ۴۰ - ۳۴ - ۲۹ - ۷۲ درصد افزایش داشته است .

همین محاسبه با مبنای ۴۰ درصد در نخستین سال فعالیت برای مخزن گاز ، رشد جهنده‌ای‌را باین ترتیب تا پایان سال ۱۳۵۰ نشان می‌دهد : ۴۰ - ۴۲ - ۲۰ - ۱۴۰ - ۷۳ و ۲۶ درصد در سالهای ۴۰ تا ۵۰ نمودار افزایش تولید دررشته مخازن گاز است .

فرآورده های بوتان به ممالك و امارات خلیج فارس صادر می‌شود و در بازار های صادراتی نیز توانسته است در عرصه رقابت های جهانی کیفیت و مرغوبیت خود را بمنصه ظهور برساند.

امریکا وظیفه ایجاد موارد جدید مصرف و سرمایه گذاری در این راه نیز بمقیاس وسیع بعهده توزیع کنندگان است.

باتوجه به آنچه تاکنون گفته شد نباید صرفا افزایش کمی فعالیت های شرکت بوتان را ارزیابی نمود بلکه کوشش های مادر بالا بردن کیفیت ها در همه جهات نیز درخور توجه و تعمق است.

جدول افزایش تولید محصولات شرکت بوتان صنعتی با تفکیك وسایل گاز سوز و مخزن

سال	درصد افزایش تولید وسایل گازسوز نسبت به‌سال‌قبل	درصد افزایش تولید مخزن نسبت به سال قبل
۱۳۴۳	سال شروع بهره برداری	
۱۳۴۴	—	
۱۳۵۰	٪۷۲	٪۲۶
۱۳۴۹	٪۲۹	٪۷۳
۱۳۴۸	٪۳۴	٪۱۴۰
۱۳۴۷	٪۴۰	٪۲۰
۱۳۴۶	٪۲۲	٪۴۲
۱۳۴۵	٪۶۲	٪۴۰

جدول نسبت افزایش گاز توزیع شده شرکت بوتان به درصد :

سال	نسبت به‌افزایش به‌درصد
۱۳۴۱	—
۱۳۴۲	٪۳۸
۱۳۴۳	٪۳۴
۱۳۴۴	٪۲۷
۱۳۴۵	٪۳۱
۱۳۴۶	٪۴۶
۱۳۴۷	٪۲۶
۱۳۴۸	٪۲۴
۱۳۴۹	٪۳۴
۱۳۵۰	٪۲۲

همانطوری که اشاره شد پالایشگاه هابمنظور تامین‌مصارف فرآورده های‌نفتی مایع (غیرگاز مایع) طبق الگو های بازار مصرف ، ناچارند بمقدار قابل توجهی گاز مایع تولید نمایندکه اگر بازار مناسبی برای آن وجود نداشته باشد ، باید بعنوان سوخت در پالایشگاه ها بمصرف برسد ، در حالیکه در صورت وجود بازار به قیمت خوب فروخته میشود. باتوجه به‌این امرکه در ایران گاز طبیعی بالاخره در مراکز ثقل مصرف ، جانشین گاز مایع‌خواهدشد، برای مقابله با اضمحلال صنعت گاز مایع عوامل موثر دراین صنعت وظایف مختلفی بعهده دارند. توزیع کنندگان باید در راه تعمیم ، توسعه‌و گسترش جغرافیائی‌بازار مصرف کوشش کنندو سرمایه گذاریهای مربوطه را تامین نمایند وتولید کننده یعنی شرکت ملی نفت ایران و شرکت ملی گاز ایران باقیمت گذاری اصولی ، منطقی و اقتصادی ، توزیع کنندگان رایاری دهند خاصه‌این که درایران برخلاف

برای از میان برداشتن فاصله میان شهر و ده وبردن‌آسایش به روستا ها از هدفهای بوتان است

داستان زندگی یک سپاهی

ما ترجیع بند سرود انقلابیم

نوشته : محمد امین آریانی
سپاهی ترویج و آبادانی سابق روستای نصرآباد

★ کودکان وحتی بزرگسالان شناسنامه نداشتند

★ چرا خانه های فرهنگ روستائی تشکیل شد

★ اثرات انقلاب را چگونه مشاهده کردم

★ ده‌نشینان کوچ میکردند، قناتها خشکیده بود، مزارع سبزی نداشت و دهکده از مردمان ساده خالی بود...

★ در اولین خانه فرهنگ روستائی ایران چگونه خدمت کردم

★ آنچه درسخن می‌آمد دعا به شاه بود..

من از روستا می آیم ، از جایگاه مردان و زنان پاک نهاد ، از سر زمین روستا زادگان هوشمند و از مهد دهقانان از یوغ استعمار رسته و آزاده .

من یکتن از هزاران افرادی هستم که در روستا به هشتمین ، اصل انقلاب شاه و مردم تحقق بخشیدم ، با روستائی زندگی کردم و با روستا زادگان خو گرفتم . بدانها آموختم و از آنها آموختم . . . .

بدانها دانش ، رامزندگی ، راه بهتر زیستن و راه بهتر اندیشیدن آموختم و از آنها صفا و صمیمیت آموختم .

من و هزاران نفر سپاهی دیگر برخود می بالیم که ترجیع بند سرود انقلابیم ، ترجیع بندی که زمان به تکرار آن همچنان برخود می بالد .

ای هموطن ! اکنون این خاطرات را می ـ نویسم ، تا جهانیان بخوانند و بدانند ، ریشه های ظریف و موئین نهال انقلاب ما چگونه در بنیان زمین بکر روستا جان گرفت .

تا جهانیان بخوانند و بدانند ، نهال انقلاب میهن ما چسان بارور شد و باشک شوق چه‌کسان آبیاری گردید .

تا جهانیان بخوانند و بدانند ، انقلاب ما همچنان یگانه و بی همتا و ممتاز پیشتاز انقلاب هاست .

«حسنت به اتفاق ملاحت جهان گرفت
آری به اتفاق جهان می‌توان گرفت

« نصر آباد » روستای سر سبز و خرمی است که در پهن دشت بخش « جرقویه» اصفهان و در کنار کوهستان های سر بفلک کشیده این بخش آرمیده است . فاصله تقریبی آن تا مرکز استان به بیش از شصت کیلو متر میرسد .

این روستا اولین محل ماموریت من بود . من برای هدایت روستائیان در امر کشاورزی ونظارت برکشت تریاک «نصرآباد» به این محل اعزام شده بودم . من سپاهی ترویج و آبادانی بودم . درست بیاد می آورم اولین روزی که وارد روستای «نصر آباد» شدم یک روز طرب انگیز بهاری در اوائل اردیبهشت ماه بود ، و این روز سرآغاز جدیدی در زندگی روحی و معنوی من شد .

وقتی وارد « نصرآباد» شدم روستائیان که قبلا از آمدنم اطلاع داشتند، به استقبالم آمدند . در میان آنها از مردان کهنسال‌تا کودکان خردسال دیده می شد ، با قدمهای لرزان وارد روستائی شدم که می بایست در آنجا به وظیفه خود جامه عمل پوشم و دینم را ادا کنم .

قلبم در اولین برخورد با مردم روستا ، چنان مالامال ازمحبت آنان شد که تا آن‌لحظه بیاد ندارم . راستی روستائیان چه پاک دل و نیک اندیشند ؟

لحظه‌ای نگذشت که خود را در میان انبوه روستائیان یافتم .

کدخدای روستا که جزو مستقبلین بود اولین کسی بود که سر صحبت را با او باز کردم .

در فاصله کوتاهی او وضع روستا را برایم تشریح‌کرد و بزودی دانستم من‌اولین سپاهی ترویج هستم که باین روستا پا می گذارم .

کدخدا برایم تعریف کرد که محصولات کشاورزی شان گندم و جو و صیفی‌جات است .

وی از اینکه در روستای آنها خشخاش کشت می شد بسیار خوشحال بود ، می گفت ما خشخاش رفتم ، کشاورزان با شوق و علاقه زائد- آنرا به دولت می فروشیم .

این گونه کشت برای مردم مقرون به صرفه و دلخواه است و کمک فراوانی به اهالی می‌کند . بلافاصله باتفاق کدخدا ، بطرف مزارع کشت خشخاش رفتم ، کشاورزان با شوق و علاقه زائد الوصفی بکار مشغول بودند .

فضای روستا برایم به یک محیط غیر قابل وصف درآمده بود وقتی‌که چهره بانشاط روستائیان را میدیدم خستگی طی کردن فرسنگها راه از تنم بیرون می شد .

کارم این بود که هر روز به بازرسی مزارع به پردازم ، در عین حال خوشحال بودم که می ـ توانم برای روستائیان راهنمای مورد توجهی باشم .

در همان روز های اول یکی دو اختلاف محلی را حل کردم ، یکی دو جلسه با بزرگان ده تشکیل دادم و با آنها گرم به گفتگو نشستم .

کودکان و بزرگان شناسنامه نداشتند

در هر کدام از این نشست و برخاستها یکی از مشکلات ده را مورد بررسی قرار میدادم ، در یکی از این جلسات بود که بمن اطلاع دادند بچه های‌روستا شناسنامه ندارند ومن طبق‌وظیفه بایست وجود آنها را به ثبت برسانم و به آنها موجودیت قانونی بخشم . در میان بچه ها تا افراد ده ساله و در میان بزرگسالان تا مردان و زنان شصت ، هفتاد ساله کسانی یافت می شدند که شناسنامه نداشتند .

در اولین مکاتبه‌ای که با مرکز انجام دادم موضوع را مطرح کردم ، دو روز بعد مامور ثبت احوال رسید و برای بیش از دویست روستائی شناسنامه صادر شد و به آنها تحویل گردید .

در این روستا مدرسه‌ای وجود داشت که بچه ها در آن بخواندن مشغول بودند اما من اینرا کافی نمی دانستم و به تشکیل کلاسی از بزرگسالان پرداختم . آنها چندان بخواندن علاقمند بودند که حتی در موقع کار در مزرعه نیز بسراغم می آمدند و اشکالات خود را برطرف می کردند .

این برای من بزرگترین لذت را در برداشت.

چهل روز دیگر به روستائی بنام « دره ساری » از توابع بخش « داران» منتقل شده بودم دراینجا نیز مرحله بعدی کشت خشخاش را زیر نظر داشتم، پس از گذراندن ایندوره که آنهم برایم مشحون از خاطرات کوچک و بزرگ انسانی است و بشرح همه آن نمیتوان پرداخت بعلت تشخیص اداره مرکزی «اصلاحات ارضی استان» و به جهت‌فعالیت هایی که در سراسر ماموریتهای من مشاهده شده بود به روستای « اصغر آباد » ماربین در منطقه اصفهان انتقال یافتم .

اولین خانه فرهنگ روستائی ایران

من به روستائی انتقال یافتم که اولین خانه فرهنگ روستائی ایران در آن برپا میشد .

بگذارید کمی از خانه های فرهنگ روستائی برایتان نقل کنم .

ایجاد خانه های فرهنگ روستائی در قصبات و قراء سراسر کشور یکی دیگر از اشعه های تابناک خورشید انقلاب ایران است .

فرمان شاهنشاه آریامهر مبنی بر تشکیل این خانه ها در تاریخ بیست و سوم شهریور ماه چهل و هفت شرف صدور یافته بود .

در این فرمان اندیشمندانه و حکمت آمیزمی خوانیم :

« بمنظور بالا بردن سطح اطلاعات عمومی و اجتماعی و ایجاد امکان پرورش استعداد های ورزشی و هنری و فنی روستانشینان کشور و ضرورت ارشاد و افکار کشاورزان در جهت برنامه های آبادانی مملکت و تقویت حس مسئولیت اجتماعی و گسترش اصول و اندیشه تعاون وعادت بخدمات جمعی و بسط ارتباط میان روستا های همجوار و همچنین بمنظور آگاهی روستائیان به فرهنگ و سنن ملی و اصول انقلاب سفید ایران با توجه به فرهنگ و تمدن جهان امروز که ازلوازم پیشرفت در دنیای کنونی است ، بموجب این‌فرمان سازمانی بنام « انجمن ملی خانه های فرهنگ روستائی» به ریاست عالیه والاحضرت همایون ولایتعهد تشکیل می شود که بر طبق اساسنامه پیوست این فرمان‌وظائف محوله را انجام دهد .

روستائی « به‌ریاست‌عالیه‌والاحضرت‌همایون‌ولایتعهد تشکیل میشودکه‌بر طبق‌اساسنامه پیوست این فرمان‌وظائف محوله را انجام دهد.

وزارت اصلاحات ارضی‌وتعاون روستائی طبق این اساسنامه نسبت به‌تاسیس خانه های‌فرهنگ روستائی به اتکاء شرکت های تعاون‌روستائی و شرکت های سهامی زراعی‌اقدام‌خواهدکرد . »

وبدینگونه یکی‌دیگر از بنیان های اساسی اجتماعات کوچك روستائی پی‌ریزی گردید .این فرمان در پی تشکیلات منظم سپاهیان دانش‌آمده بود.اینك روستازادگان می‌بایست بامسائل‌اجتماعی خویش آشنا گردند ،تنها دانش در اطاقهای‌در بسته نمی‌توانست آنها را باتمدن دنیای امروز آشناسازد.

هر دهکده احتیاج به مرکزی دارد که کودکان، جوانان ، مردان‌وزنان آن‌هنگام فراغت از کار در آن محل گرد هم آیندو با همکاری نزدیك که‌توانائی کاروفعالیت بیشتری برای آنان تامین می کند ، خود رابرای زندگی بهتری به صورت دسته‌جمعی آماده‌و مجهز نمایند.

خانه‌فرهنك روستائی یك سالن اجتماعات کوچك و جالب‌است . وهیجان‌انگیز تر وجالب‌تر از آن هنگامی‌است که‌روستائیان دسته‌دسته در آن گرد هم جمع میشوندوسپاهی روستابرایشان سخن میگوید.

سپاهی‌روستا ، آنها را بکار های صنایع دستی‌روستائی، مطالعه کتب،نشریات مفیدتشویق می سپاهی‌روستامشکلات‌ومعضلات منطقه‌ای و فامیلی را آن جاحل می کند. سپاهی‌روستا،روستانشینان‌را بامسائل اقتصادی ، اجتماعی ، آبادانی ، بهداشتی ترغیب‌وارشاد مینماید .

ومن‌سپاهی ترویج‌اولین خانه فرهنك روستائی کشوربودم و به‌وظایفم نیك آشناوعلاقمند .

اثرات انقلاب

روستای «اصغرآباد» را دراولین روزماموریت مورد بازدیدقرار دادم ، دراین‌روستا اثرات انقلاب بخوبی آشکارشده بود ، زیرا قبل از آن سپاهیان دانش در آن به خدمت اشتغال داشتند.

«حاج‌قنبرعلی »کدخدای زنده دل وپیرروستا برایم حکایت کرد که تا قبل از آمدن‌سپاهیان ، ده نشینان کوچ‌می‌کردند ،دیگرامیدی به زنده ماندن دردلشان نبود . دهکده از مردمان ساده‌خالی بود ، قحطی بود . هیچکس قدرت کوچکترین کاری را در مقابل اربابان استعمار نداشتند ، آن هامحصول سالیانه ما را می گرفتند وبه‌جای آن کتکمان‌می زدند.زن‌وکودکانمان اسیرآن دژخیمان بود ، آب خوش از گلویمان پائین‌نمی‌میرفت ودر روستا داریم کسانی را که هنوز جراحات کتکهای اربابان سابق پردست‌و پا و رویشان پیداست .

قناتها روبه‌خشکی گذاشته بود ، از اول پائیز تاآخر زمستان شش ماه تمام در رکودبسر می‌بردیم . کم‌کم باغات‌ومزارع‌میخشکیدوهستی‌مان به‌نیستی مبدل میشد . روستائیان نیز آخرین دارائی خود را که جل‌وپلاسی بیش نبود بردوش میکشیدندو مهاجرت می کردند .

به کدخدا «حاج قنبرعلی »گفتم ولی حالامثل اینکه‌وضع فرق کرده‌است می بینم‌روستائیان حتی برق‌هم‌دارد.

در حالی که اشك شادی از چشمان پرفروغش برچهره آفتاب سوخته‌اش می‌ریخت درپاسخ گفت آری ، حالاوضع‌فرق کرده ما همه‌چیز داریم ، دبستان داریم ، آب‌داریم ، برق‌وخانه‌فرهنك‌روستائی داریم ، بهداشت‌داریم ، سپاهی‌داریم.

گفتم آری منهم برای خدمت‌بروستای شما آمده‌ام . تازه مقدمات ساختمان اولین خانه‌فرهنك روستائی ایران در «نصرآباد » فراهم‌شده‌بود ، من خوشحال بودم که‌دراین کارشریك میشوم ، فعالیت های‌خود را آغاز کردم .

جمع‌آوری صدی دوعمران ، نظارت برساختمان خانه‌فرهنك‌روستائی ، ارشاد روستائیان ،ساختمان دبستان جدید ، نظافت‌و تامین بهداشت‌عمومی روستا، ساختمان حمام ، شن‌ریزی خیابان‌اصلی‌از کار هائی بود که به‌سرعت‌پیش‌میرفت.

روز فراموش نشدنی

آنروزرا هرگز از خاطر نمی‌برم ، اولین خانه‌فرهنك روستائی کشور افتتاح می‌شدروستائیان خالصانه‌و بی‌ریا ده راچون کف‌دست نظیف کردند، خانه‌فرهنك روستائی را آماده کردیم ، کودکان شادوخندان باتفاق بزرگسالان در انتظارافتتاح‌خانه بودند ، خانه‌ای که بهمه‌آنهاتعلق‌داشت‌و ازدسترنج دهمانفر بنا شده‌بود .

آنروز دکتر محمدسام استاندار سابق اصفهان ، ووزیر کشور فعلی برای افتتاح‌خانه فرهنك روستائی به‌روستای ماآمد در همانروز گرمابه‌روستا نیز افتتاح شدو آن روز اشکهای شادی را به چشم دیدم که از دیده هاروان‌بود.. تشویق‌از همه سو از سوی استاندارو از طرف‌مردم اماآنچه در سخن می‌آمد دعا به شاه‌بودوبس.

پس از تشکیل خانه هرروز اجتماع گرم روستائیان تشکیل میشدو این خانه به کتابخانه‌ای نیازداشت‌ومن کتابخانه‌ای در آن تاسیس کردم، تعدادی کتاب بدان اهداکردم‌و باکتابهای رسیده نتوانست

توانست روح کنکاشگرانه جوانان روستائی را اغناکند . من در نزدوجدان خویش خوشحال‌بودم واکنون نیز برخود می‌بالم.

سپاهیان ترویج و آبادانی ، کشاورزان ایرانی را در راه تولید بیشتر راهنمایی می‌کنند .

قبل از انقلاب بیشتر دهقانان از نعمت‌سواد برخوردار نبودند .

پیش‌از انقلاب کشاورزی‌درایران مکانیزه نشده بود و با وسایل ابتدایی کشاورزی می‌شد .

سفر به قلب ۵۰ هزار روستا

کارگاه قالی‌بافی در خانه های فرهنگ روستایی دائر شد و زنان هنرمند روستا اوقات بیکاری خود را برای دریافت درآمد بیشتر به مصرف رساندند .

از: محمود زنده‌رودی
مجری برنامه دهقان
رادیو ایران

در کشوری صاحب ده ها هزار روستا که غالبشان فرسنگها از یکدیگر دورند ، در کشوری که در هر لحظه و هر زمان می توان با انواع شرایط اقلیمی در آن‌روبرو شد ، کمتر کسی را میتوان یافت که بیش از پنجاه هزار روستا را از نزدیك دیده باشد . با مردم روستائی به گفتگو بنشیند و از زبان آنان با وضع یك یك‌دهات و آنچه در روستاها وجود دارد آشنا شود .

گاهی در یك منطقه روستا زندگی کند و به جمع آوری اطلاعاتی در مورد یك ده بپردازد . در زمانی‌کمتر از ۹ سال رفتن و دیدن آنچه در روستا های ما به‌وقوع پیوسته بی‌گفتگو یك اعجاز و یك شگفتی است و من به پنجاه هزار و سیصدو بیست روستا رفته‌ام ! من از سال ۱۳۴۲ مسافرتم را به عنوان یك خبرنگار به روستا های کشور آغاز کردم .

طبق آماری که جمع‌آوری شده تا کنون پنجاه‌هزار وسیصد و بیست دهکده را با احتساب مزرعه ها (خود کشاورزان به آن ده می گویند) دیده‌ام ، در هرروستا با چند نفر از کشاورزان صحبت نموده و برای رادیو ایران (برنامه دهقان) گزارش رادیوئی تهیه کرده‌ام .

بعلاوه از دهاتی که رفته‌ام شناسنامه ده تهیه شده است .

من تا کنون هشتاد هزار شرکت تعاونی‌روستائی را مورد بازدید قرار داده‌ام و از ۴۳ شرکت سهامی زراعی تشکیل شده در روستا ها تا کنون به ۳۸شرکت سهامی زراعی رفته‌ام و با مدیر عامل و یا اعضاء شرکت ها در مورد فعالیت آنها صحبت داشته‌ام .

در مورد خانه های انصاف باید گفت که من کارم را از بازدید اولین خانه انصاف که در دهکده مهیار اصفهان تشکیل شده شروع کردم و هزارمین خانه‌انصاف راهم که در یکی از روستا های گیلان افتتاح گشته‌دیده‌ام و به این ترتیب هزار خانه انصاف را مورد بازدید قرار داده‌ام و در جلسات اکثر آنها شرکت داشته‌ام . من اکثر خانه های فرهنك روستائی و مهد کودك خانه های فرهنك روستائی را دیده‌ام و با نحوه فعالیت آنها آشنا هستم . اگر شما شنیده‌اید که سپاهی دانش دبستان ساخته است ، من بچشم دیده‌ام من دیده‌ام که سپاهی دانش خود مشغول تهیه گل برای ساختمان است .

آجر هارا یکی‌یکی‌درساختمان کار میگذارد .من دیده‌ام که چگونه سپاهی در و پنجره کلاس ها را رنك آمیزی میکند .

من بچشم خود دیده‌ام که سپاهی ترویج و آبادانی سم‌پاشی را بدوش گرفته و از این باغ به آن مزرعه میرود تا محصول و دسترنج کشاورزان را از خطرآفات برهاند . من شاهد بوده‌ام که سپاهی بهداشت برای نجات جان کودکی ، ساعت ها ، آنگاه که من و شما در خواب ناز آرمیده‌ایم ، نخوابیده و بیمار را برای رساندن به درمانگاه بدوش کشیده است . من با اکثر سپاهیان انقلاب دوره اول تا کنون به صحبت نشسته‌ام و با دشواریهای کار آنان آشنا هستم .

بقیه در صفحه ۱۲

روز تاریخی ششم بهمن
سالروز انقلاب شاه و مردم و دهمین سالگرد انقلاب خجسته

را که سرآغاز دگرگونیهای چشمگیر در جهت تعالی و ترقی کشور و رفاه اجتماعی و اقتصادی ملت ایران است به پیشگاه مبارک

شاهنشاه آریامهر

و ملت سرافراز ایران تبریک میگوئیم .

شرکت برق منطقه ای تهران

افتخار دارد اکنون که به یمن تدابیر و اندیشه های تابناک و درخشان

شاهنشاه بزرگ و مفخم ایران

دهه دوم پرافتخار

انقلاب مقدس ششم بهمن

آغاز می گردد

عالیترین مراتب سپاس و صادقانه ترین تبریکات و شادباشهای خود را بحضور تاجدار بزرگ ایران زمین

تقدیم داشته، سلامت و جلوس مبارک و جاودانگی عزت و شکوه سلطنت شاهنشاه معظم را از درگاه الهی مسئلت مینماید

مدیر جوجه کبابی حاتم ـ حاتم نصیرپور

صفحات ویژه دهه انقلاب

در دهه انقلاب:
روستاهای ایران چهره تازه یی یافتند

بقیه در صفحه ۱۰

اگر بخواهم تحولاتی که طی این ده سال اخیر در روستا ـ های مملکتمان بوقوع پیوسته مورد بررسی قرار دهم بدون شك باید گفت که کشاورزان سراسر کشور چه کشاورزی که در دور افتاده‌ترین نقاط و چه در نزدیك شهر ها زندگی میکنند .

بهتر و بیشتر از هر کس می توانند این تحولات ودگرگونی ها را بازگو کنند، منتها بازگو کردن این تحولات از زبان کشاورزان فقط میتواند نشان دهنده تحولاتی باشد که در منطقه آنها صورت گرفته است .

ولی من که پنجاه هزار و سی صدوبیست دهکده رابچشم دیده‌ام و گاهی مدتی در آن اقامت داشته‌ام و با وضع یك یك آنها آشنا هستم ، وضع گذشته آنهارا بررسی کرده‌ام. موفقیت کنونی آنها را مطالعه کرده‌ام ، شاید یکی ازافرادی باشم که خوب بتوانم قضاوت کنم که درگذشته وضع روستا و روستانشینان ما بچه ترتیب بوده‌ودر حال حاضر بچه ترتیب است .

یکی از مسائل مهم ، صرف نظر از دگرگونی در وضع اقتصادی و مالی روستائیان ، عوض شدن طرز تفکرو اندیشه روستائیان و بالا رفتن سطح توقع روستانشینان است .

در گذشته وقتی به یکی‌از دهات می رفتم ، واقعا کسی را نمی توانستم بیابم که بتواند دوسه کلمه حرف بزند .

مدتها وقت می خواست تا با کمك کشاورزان یك نفر راپیدا کنم که سواد داشته باشد ، او به کوره سواد خود مباهات میکرد و تازه او بود که می ـ فهمید که من چه چیزی را عنوان میکنم . اگر صحبت به وضع کشاورزی و کشاورزان میرسید همه از نداشتن آب نداشتن بذر و نداشتن خوراك صحبت میکردند . از بیماری و فقر دم میزدند . ولی اکنون اینطور نیست ، روستائی از نداشتن خانه فرهنك روستائی صحبت میکند ، از نداشتن دبیرستان‌و نداشتن برق‌صحبت دارد ، اکنون روستائیان ما جاده اسفالته می خواهند، آنها می خواهند برای تامین آب بیشتر بر روی رودخانه‌دهکده سد ساخته شود ، به درمانگاه دهکده مجاور قانع نیستند ، آنها درمانگاه را در داخل دهکده خود می خواهند . آیا این خود نشان دهنده تحول در طرز فکر و اندیشه‌وبالارفتن سطح توقع روستائیان ما نیست ؟ من در مدت ۹ سال کار در روستاهاهزاران گزارش رادیوئی ضبط کرده‌ام که در آنها وضع گذشته و حال روستائیان بازگو شده است و اگر بخواهم تمام مطالب آنها را نقل کنم سالها طول‌خواهد کشید همانطور که پخش‌این مطالب سالها بطول انجامیده است .

من فقط یك خاطره از گذشته‌رابازگو میکنم. کشاورز ساکن یکی از روستا های‌چهار محال بختیاری در جواب‌سئوال من که پرسیدم چه خاطراتی از گذشته دارید جواب می ـ دهد . «خاطرات من به زمانی بر میگردد که در حدود نیم قرن از آن میگذرد ، وضع مملکت و زندگی مردم جزئی شباهتی به وضع‌وزندگی‌امروز نداشت . مسلما کسانیکه در حدود سن مرا دارند گفتارم‌را تصدیق خواهند کرد . در آن زمان سیستم ارباب و رعیتی که امروز در سخنرانیهاونوشته‌ها از آن یاد می شود بر سراسر کشور و در منطقه‌ای که من‌و خانواده‌ام زندگی میکردیم حکمفرما بود ، هر کس زور بیشتر داشت ، از تجاوز وتعدی بمال و حتی جان ضعیف تر از خود دریغ نمیکرد رعا با شب و روز در سرمای کشنده زمستان‌وگرمای سوزان‌تابستان رنج می‌بردندوزحمت‌میکشیدند، ولی از نتیجه تلاش و کوشش خود جز نان جو و ستر عورتی نصیبشان نمی شد .

سرنوشت روستایی قبل از انقلاب

من هیچ وقت منظره هجوم جلو داران و سواران مالکین بزرك را بده خودمان و دهات مجاور فراموش نمی کنم که مانند قشون چنگیز با قفرعن و تختر وارد ده می شدند ، اسبها را بجولان در می‌آوردند و اگر کودکی هم زیر دست و پای آنها سرو مغزش خرد می شد ، ناراحتی بدل راه‌نمی دادند . رعایا بدستور کدخدا باید همه کار خود را زمین بگذارند و برای سواران اطاق راحت و غذای لذیذ و برای اسبهایشان بهترین علوفه را فراهم کننده ده از صورت عادی خود خارج می شد ، حرکت و جنبش مخصوصی توام با ترس و نگرانی آغاز می گردید ، گوسفند ها راسر

بقیه در صفحه ۱۴

در فصول گرم کلاس های روستازادگان در هوای آزاد تشکیل می‌شود .

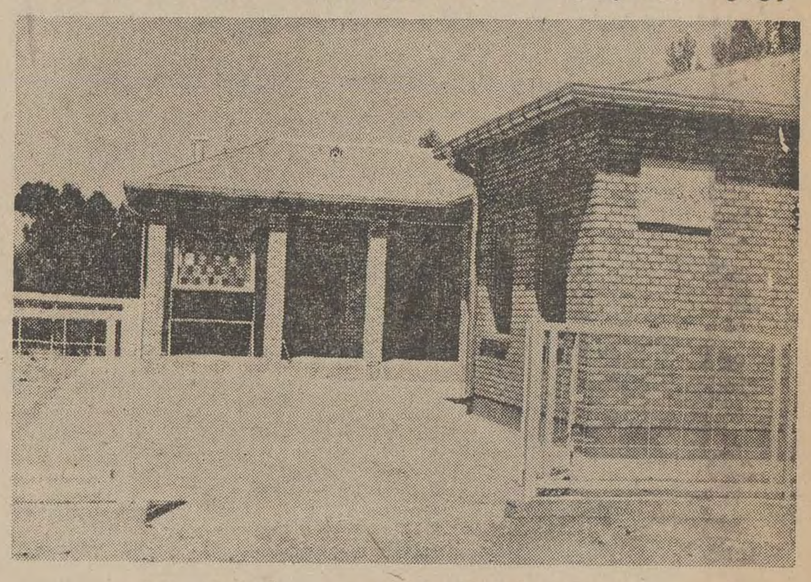

باساخته شدن دفتر کارسپاهیان و مروجین کشاورزی تماس روستائیان با سپاهیان و مروجین بیشتر شد .

پیشگاه مبارک شاهنشاه آریامهر

سندیکای مرغداران تهران

پیشگاه مبارک شاهنشاه آریامهر

مجلل میراث عظیم قومیت و ملیت ایران

مردم ایران بی شائبه‌ترین احساسات پاک خود را بخاطر آغاز دهه دوم غرور آفرین انقلاب مقدس ششم بهمن به پیشگاه پدر تاجدار شاهنشاه آریامهر تقدیم داشته و امیدوارند در همه عمر از منبع فیاض ملکات فاضله و تعالیم گرانبهای رهبر عالیقدر خویش بهره گیرند .

شرکت اکباتان اسد

روز تاریخی ششم بهمن سالروز انقلاب شاه و مردم دهه دوم انقلاب شکوهمند

را که سرآغاز دگرگونیهای چشمگیر در جهت تعالی و ترقی کشور و رفاه اجتماعی و اقتصادی ملت ایران است به پیشگاه مبارک

شاهنشاه آریامهر

و ملت سرافراز ایران تبریک میگوئیم .

شرکت سهامی صنایع آجر تهران

پیشگاه مبارک شاهنشاه آریامهر

در هر خردمند طراح بزرگ انقلاب سپید ایران

دهه دوم انقلاب سپید

اکنون که کشور ایران در پرتو راهبری خردمندانه شاهنشاه عظیم الشان خویش آغاز دهه دوم انقلاب سپید را پشت سر می‌گذارد، بشکرانه این موهبت عظمی صمیمانه به پیشگاه مراتب سپاس خود را به حضور همایون تقدیم می‌دارد و دوام شاهنشاهی مجدد عظمت خاندان جلیل سلطنت را از درگاه ایزد منان آرزومند است.

کارگاه گارانتی شوش

پیشگاه مبارک شاهنشاه آریامهر

در هر خردمند طراح بزرگ انقلاب سپید ایران

دهه دوم انقلاب سپید

اکنون که کشور ایران در پرتو راهبری خردمندانه شاهنشاه عظیم الشان خویش آغاز دهه دوم انقلاب سپید را پشت سر می‌گذارد، بشکرانه این موهبت عظمی صمیمانه به پیشگاه مراتب سپاس خود را به حضور همایون تقدیم می‌دارد و دوام شاهنشاهی مجدد عظمت خاندان جلیل سلطنت را از درگاه ایزد منان آرزومند است.

شرکت تکنوماشین - مدیرعامل عاصمی

پیشگاه مبارک طراح انقلاب ایران

شاهنشاه آریامهر

ثمرات ارزنده دهه انقلاب سپید، موجب غرور و مباهات ملت ایران است

ششم بهمن، این روز تجدید حیات ملی ایران را، به هموطنان نوید تثبیت و تحکیم و توفیق روزافزون ملت ایران را در پرتو رهبری شهریار انقلاب سپید آرزومند است.

سازمان توسعه آبیاری - علی سلیمیان

پیشگاه مبارک قائد عظیم الشان ایران

شاهنشاه آریامهر

همصدا با قاطبه مردم شاهدوست و وطن پرست ایران، آغاز پرافتخار دهه دوم انقلاب سپید شاه و ملت را به پیشگاه مبارک تبریک و تهنیت عرض نموده پایندگی سلطنت و دوام عزت و شکوه خاندان جلیل پهلوی را از درگاه خداوند قادر متعال مسئلت مینماید.

کارخانه برلیان - عباس ملاء احمد

افتخار دارد اکنون که تدبیر و اندیشه هاتفی بانک دهشان

شاهنشاه بزرگ و مفخم ایران

دهه دوم پرافتخار

انقلاب مقدس ششم بهمن

آغاز می‌گردد

عالیترین مراتب سپاس صمیمانه و تبریک و تهنیت و شادباش خود را بحضور همایون شاهنشاه بزرگ ایران تقدیم داشته، سلامت و جلوس مبارک و جاودانگی عمر و شکوه سلطنت شاهنشاه معظم را از درگاه الهی مسئلت مینماید.

مظفر قائمی توکلی - اسلامبول پاساژ گوشت

عباس قائمی توکلی - سرچشمه

افتخار دارد اکنون که تدبیر و اندیشه هاتفی بانک دهشان

شاهنشاه بزرگ و مفخم ایران

دهه دوم پرافتخار

انقلاب مقدس ششم بهمن

آغاز می‌گردد

عالیترین مراتب سپاس صمیمانه و تبریک و تهنیت و شادباش خود را بحضور همایون شاهنشاه بزرگ ایران تقدیم داشته، سلامت و جلوس مبارک و جاودانگی عمر و شکوه سلطنت شاهنشاه معظم را از درگاه الهی مسئلت مینماید.

ونک - املاک عبدالباقیان

پیشگاه مبارک شاهنشاه آریامهر

در هر خردمند طراح بزرگ انقلاب سپید ایران

دهه دوم انقلاب سپید

اکنون که کشور ایران در پرتو راهبری خردمندانه شاهنشاه عظیم الشان خویش آغاز دهه دوم انقلاب سپید را پشت سر می‌گذارد، بشکرانه این موهبت عظمی صمیمانه به پیشگاه مراتب سپاس خود را به حضور همایون تقدیم می‌دارد و دوام شاهنشاهی مجدد عظمت خاندان جلیل سلطنت را از درگاه ایزد منان آرزومند است.

فروشگاه تهران کالا - خیابان خیام - عارفین - خرمی

پیشگاه مبارک شاهنشاه آریامهر

در هر خردمند طراح بزرگ انقلاب سپید ایران

دهه دوم انقلاب سپید

اکنون که کشور ایران در پرتو راهبری خردمندانه شاهنشاه عظیم الشان خویش آغاز دهه دوم انقلاب سپید را پشت سر می‌گذارد، بشکرانه این موهبت عظمی صمیمانه به پیشگاه مراتب سپاس خود را به حضور همایون تقدیم می‌دارد و دوام شاهنشاهی مجدد عظمت خاندان جلیل سلطنت را از درگاه ایزد منان آرزومند است.

کارخانه صنعتی متحد - وفا صوفیان

پیشگاه مبارک شاهنشاه آریامهر

در هر خردمند طراح بزرگ انقلاب سپید ایران

دهه دوم انقلاب سپید

اکنون که کشور ایران در پرتو راهبری خردمندانه شاهنشاه عظیم الشان خویش آغاز دهه دوم انقلاب سپید را پشت سر می‌گذارد، بشکرانه این موهبت عظمی صمیمانه به پیشگاه مراتب سپاس خود را به حضور همایون تقدیم می‌دارد و دوام شاهنشاهی مجدد عظمت خاندان جلیل سلطنت را از درگاه ایزد منان آرزومند است.

اتحادیه صنف صابون ساز

پیشگاه مبارک قائد عظیم الشان ایران

شاهنشاه آریامهر

همصدا با قاطبه مردم شاهدوست و وطن پرست ایران، آغاز پرافتخار دهه دوم انقلاب سپید شاه و ملت را به پیشگاه مبارک تبریک و تهنیت عرض نموده پایندگی سلطنت و دوام عزت و شکوه خاندان جلیل پهلوی را از درگاه خداوند قادر متعال مسئلت مینماید.

شرکت بازرگانی دره کار - کاظم دره

افتخار دارد اکنون که تدبیر و اندیشه هاتفی بانک دهشان

شاهنشاه بزرگ و مفخم ایران

دهه دوم پرافتخار

انقلاب مقدس ششم بهمن

آغاز می‌گردد

عالیترین مراتب سپاس صمیمانه و تبریک و تهنیت و شادباش خود را بحضور همایون شاهنشاه بزرگ ایران تقدیم داشته، سلامت و جلوس مبارک و جاودانگی عمر و شکوه سلطنت شاهنشاه معظم را از درگاه الهی مسئلت مینماید.

کارگاه نیکوکار - حاج ابوالقاسم کاتبیان

پیشگاه مبارک طراح انقلاب ایران

شاهنشاه آریامهر

ثمرات ارزنده دهه انقلاب سپید، موجب غرور و مباهات ملت ایران است

ششم بهمن، این روز تجدید حیات ملی ایران را، به هموطنان نوید تثبیت و تحکیم و توفیق روزافزون ملت ایران را در پرتو رهبری شهریار انقلاب سپید آرزومند است.

مدیر و کارکنان فروشگاه پرده نادری

پیشگاه مبارک طراح انقلاب ایران

شاهنشاه آریامهر

ثمرات ارزنده دهه انقلاب سپید، موجب غرور و مباهات ملت ایران است

ششم بهمن، این روز تجدید حیات ملی ایران را، به هموطنان نوید تثبیت و تحکیم و توفیق روزافزون ملت ایران را در پرتو رهبری شهریار انقلاب سپید آرزومند است.

شرکت سهامی پارس پلاستیک

صفحات ویژه دهه انقلاب

دیدار از روستاهای ایران وظیفه هر فرد ایرانی است

بقیه از صفحه ۱۲

می بریدند و صدای مرغ و خروس که‌ازلانه بیرون کشیده میشد، فضای ده را پر میکرد. گاهگاهی صدای ضجه رعایاتی که زیر شلاق جلو داران‌افتاده بودند بگوش میرسید . یکبار شاهد ناله و فغان پدرم نیزبودم که باالتماس ، مقداربرداشت دقیق‌خرمن را بازگو میکردو سواران مالك قبول‌نمی کردند. آنشب خواب بچشم هیچیك از اهالی ده نمی رفت برای اینکه باید صبحانه و ناهار فردا را آماده کنند . چند روز این میهمانان ناخوانده در ده می‌ماندند، بر حسب اراده‌خودشان بود ، روزیکه از ده خارج‌می‌شدند ، دیگر ذخیره‌ای برای زندگی رعایا نمانده بود . باز خوب بخاطر دارم موقعی که‌در ده گردش میکردم ، به سر طویله خان میرسیدم ، اینجا زندان رعایاتی بود که علیه تمایلات ناروای این مالکین بی انصاف ، مقاومت و یا اینکه از واگذاری جیره‌خود خودداری کرده بودند و در بندغل و زنجیر برای مدتی نامعلوم زجر می کشیدند و ناله می‌کردند . زندگی و مال و منال هزاران نفر در اختیار یك‌نفر بود و آن یك نفر هم نه از عدالت بوئی برده‌ونه ازانسانیت نامی شنیده بود

دگرگونی شگرف درروستاها

چرا می خواهید خاطرات آن روز های سیاه را بازگو کنم ، چرا از وضع حال ما نمی پرسید ، چرا نمی خواهید بدانید که ما دو باره زندگی یافته‌ایم ، چرا از قیافه ماهمه خبر را نمی خوانید؟این گفتگو فقط یك نمونه بود نمونه‌ای که نشان دهنده همه چیز می‌تواند باشد .

و اما بپردازم به شرکت‌های تعاونی های روستائی .

تعاونی های روستائی احتیاجات روستازادگان را برطرف میکند

در مدت سه سال،من به بیش از هشتاد هزار شرکت تعاونی روستائی تشکیل شده در دهات دور و نزدیك رفته‌ام، فعالیت و نحوه کار این‌شرکت ها را مورد بازدید و بررسی قرار داده‌ام .

نه بعنوان یک بازرس دولت ، نه بعنوان یک مامور بلکه‌بعنوان یک خبرنگار که کنجکاو است و از صمیم قلب می‌خواهد همه چیز را ببیند . فعالیت اکثراین شرکت‌ها واقعا باور نکردنی است ، اگر این شرکت‌هاوجود نداشت می‌توان گفت هیچ یک از کشاورزان نمی‌توانست روی پای خود بایستد .

تامین نفت مورد احتیاج روستائیان را باید مسئله مهمی دانست ، زیرا قبلا روستائیان اکثرا کودحیوانی مورد احتیاج مزارع خود را بعنوان سوخت زمستانی می‌سوزاندند . آنچه خار و خاشاک و بوته بیابانی بود به مصرف سوخت می‌رسید و در صورت احتیاج به نفت هر یک از کشاورزان مجبور بودند مسافت زیادی را طی کنند و نفت را از شهر به ده بیاورند . شرکت های تعاونی وام مورد احتیاج کشاورزی و دامداری را با شرایط بسیار آسان در اختیار روستائیان‌قرار میدهند و بهره ناچیز ان هم به اعضاء شرکت برمیگردد .

اغلب شرکت‌هافروشگاه‌مصرف دارند ، محصولات کشاورزی و دامی روستائیان را از طریق اتحادیه های تعاونی خریداری کرده و به فروش میرسانند .

خانه انصاف ، اجرای عدالت در قلب روستاها

من از تعداد هزارخانه‌انصاف مملکت بازدید کرده‌ام و اغلب در جلسات‌این شورهای کوچک شرکت داشته‌ام .

دیده‌ام که با چه حسن‌نیت و کدخدامنشی ، دعاوی کوچک و بزرگ روستائیان در این‌خانه حل و فصل میشود .

بعلاوه این خانه‌ها از بروز کشت و کشتارهای‌جمعی که در گذشته شاهد آن بوده‌ایم جلوگیری کرده‌اند ، زیرا گره کوری که بروز میکند در همان مراحل ابتدائی در جلسات خانه انصاف مطرح میشود و باکدخدا منشی حل و فصل میگردد .

فعالیت های اجتماعی به‌روستائی شخصیت تازه‌ای بخشیده‌است

یک مسئله را بهتر است من در اینجا به آن اشاره کنم و آن انتخاب اعضاء هیات رئیسه شرکت های تعاونی روستائی و انتخاب ـ اعضاء خانه های انصاف و خانه های فرهنگ روستائی وبالاخره اعضاء اصلی انجمن ده است .

این را نباید امری عادی تلقی کرد ، شما نمی‌توانید تصور کنید که این‌انتخاب کردن واین انتخاب شدن و درسرنوشت خود دخالت داشتن ، تا چه اندازه به شخصیت روستائیان ما افزوده است این کار علاوه براینکه به‌روستائیان ماشخصیت بخشیده به‌آنها نوید می‌دهد که

بقیه در صفحه ۱۶

سپاهی ترویج و آبادانی‌راه جدید کشت را به روستائیان می آموزد .

در کلاس های شبانه‌سپاهیان دانش ، عده بیشماری خواندن و نوشتن آموختند .

افتخار دارد اکنون که بیمن تدابیر و اندیشه های تابناک و درخشان

شاهنشاه بزرگ و مفخم ایران

دهه دوم نیز افتخار

انقلاب مقدس ششم بهمن

آغاز می گردد

عالیترین مراتب سپاس و صادقانه ترین تبریکات و شادباشهای خود را بحضور تاجدار بزرگ ایران زمین

تقدیم داشته ، سلامت وجود مبارک و جاودانگی عزت و شکوه سلطنت شاهنشاه معظم را از درگاه الهی مسئلت مینماید

شرکت سهامی ریسندگی و بافندگی تاج

پیشگاه مبارک شاهنشاه آریامهر

سمبل میراث عظیم قومیت و ملیت ایران

مردم ایران بی شائبه ترین احساسات پاک خود را بخاطر آغاز دهه دوم غرور آمیز انقلاب مقدس ششم بهمن به پیشگاه پدر تاجدار، شاهنشاه آریامهر تقدیم داشته و امیدوارند در همه عمر از منبع فیاض ملکات فاضله و تعالیم گرانبهای رهبر عالیقدر خویش بهره گیرند .

گروه آموزش فنی و حرفه ای مبتکران

هنرستان صنعتی مبتکر

پیشگاه مبارک شاهنشاه آریامهر

دامی خردمند و طراح بزرگ انقلاب سفید ایران

انقلاب سفید دهه دوم آغاز جوش ما

اکنون که کشور ایران در پرتو راهبری خردمندانه شاهنشاه عظیم الشان خود

بسوی عصر بزرگ تمدن گام می‌گذارد ، بشکرانه این موهبت عظمی صادقانه ترین مراتب سپاس و حق‌شناسی خود را بحضور بزرگ رهبر

ایران دفرزند شایسته شهریت تقدیم داشته ، دوام شاهنشاهی مجدد و عظمت خاندان جلیل سلطنت را از خداوند آرزومند میباشد

شرکت نوافرم

اولین سازنده انواع چراغهای :

پلاستیکی ، خیابانی . پارکی . سقفی . دیواری . صنعتی . تزئینی و چراغهای مخصوص بیمارستان در ایران

دفتر مرکزی : خیابان زرتشت شماره ۹۲ تلفن ۶۲۲۰۶۸ ـ ۶۲۱۳۸۳

شعبه : جمشیدآباد جنوبی شماره ۱۶۴ تلفن ۹۲۰۰۴۷

NOVAFORM

نوافرم NOVAFORM

افتخار دارد اکنون که بیمن تدابیر و اندیشه های تابناک و درخشان

شاهنشاه بزرگ و مفخم ایران

دهه دوم پرافتخار

انقلاب مقدس ششم بهمن

آغاز می گردد

عالیترین مراتب سپاس و صادقانه ترین تبریکات و شادباشهای خود را بحضور شاهنشاه بزرگ ایران تقدیم داشته، سلامت و جود مبارک و جاودانگی عزت و شکوه سلطنت شاهنشاه معظم را از درگاه الهی مسئلت مینماید

از طرف هیئت مدیره فروشگاههای صنایع دستی ایران

خورشید خانم آهو خانم

خانه صنایع دستی ایران

پیشگاه مبارک شاهنشاه آریامهر

در هنر مندی طراح جشن انقلاب سپید ایران

اکنون که کشور ایران در پرتو تدابیر خلاقه و رهبری خردمندانه شاهنشاه عظیم الشان خویش با آغاز دهه دوم

بسوی هدف بزرگ سرنوشت خود گام نهاده، بشکرانه این موهبت عظمی صادقانه ترین مراتب سپاس و شکرگزاری خود را

آن وجود خجسته

ایران دفتر شایسته شهریست تقدیم داشته، دوام شاهنشاهی مجدد و عظمت خاندان جلیل پهلوی را

شرکت گلبان ـ شرکت تولیدی شکوفان

پیشگاه مبارک قائد عظیم الشان ایران

شاهنشاه آریامهر

بمصداق تاقاطبه مردم شاهدوست و وطن پرست ایران، آغاز پرافتخار دهه دوم انقلاب سپید شاه و ملت را به پیشگاه مبارک تبریک و تهنیت عرض نموده پایندگی سلطنت و دوام عزت و شکوه خاندان جلیل پهلوی را از درگاه خداوند قادر متعال مسئلت مینماید.

نمایندگی انحصاری محصولات مادریک ـ ساختمان پلاسکو

شالم دیان زاده

پیشگاه مبارک قائد عظیم الشان ایران

شاهنشاه آریامهر

بمصداق تاقاطبه مردم شاهدوست و وطن پرست ایران، آغاز پرافتخار دهه دوم انقلاب سپید شاه و ملت را به پیشگاه مبارک تبریک و تهنیت عرض نموده پایندگی سلطنت و دوام عزت و شکوه خاندان جلیل پهلوی را از درگاه خداوند قادر متعال مسئلت مینماید.

فروشگاه فرش کیهان ـ علی جواهریان

پیشگاه مبارک شاهنشاه آریامهر

در هنر مندی طراح جشن انقلاب سپید ایران

اکنون که کشور ایران در پرتو تدابیر خلاقه و رهبری خردمندانه شاهنشاه عظیم الشان خویش با آغاز دهه دوم

بسوی هدف بزرگ سرنوشت خود گام نهاده، بشکرانه این موهبت عظمی صادقانه ترین مراتب سپاس و شکرگزاری خود را

آن وجود خجسته

ایران دفتر شایسته شهریست تقدیم داشته، دوام شاهنشاهی مجدد و عظمت خاندان جلیل پهلوی را

کلین سرویس مهر ـ عباس حریری

پیشگاه مبارک شاهنشاه آریامهر

سمبل میراث عظیم قومیت و مدنیت ایران

مردم ایران بی شائبه ترین احساسات پاک خود را بخاطر آغاز دهه دوم غرورآمیز انقلاب مقدس ششم بهمن به پیشگاه پدر تاجدار، شاهنشاه آریامهر تقدیم داشته و امیدوارند در همه عمر از منبع فیاض ملکات فاضله و تعالیم گرانبهای رهبر عالیقدر خویش بهره گیرند.

مؤسسه ملی زبان ـ صری

پیشگاه مبارک طراح انقلاب ایران

شاهنشاه آریامهر

ثمرات العین دهه انقلاب سپید، موجب غرور و مباهات ایرانیان است

ششم بهمن، این روز تجدید حیات ملی ایران را، بعموم هموطنان عزیز تبریک و تهنیت میگوید و توفیق روزافزون ملت ایران را در بهره رساندن شعور انقلاب سپید آرزومند است

مؤسسه ساختمانی طالب ـ مهندس طالب

پیشگاه مبارک شاهنشاه آریامهر

در هنر مندی طراح جشن انقلاب سپید ایران

اکنون که کشور ایران در پرتو تدابیر خلاقه و رهبری خردمندانه شاهنشاه عظیم الشان خویش با آغاز دهه دوم

بسوی هدف بزرگ سرنوشت خود گام نهاده، بشکرانه این موهبت عظمی صادقانه ترین مراتب سپاس و شکرگزاری خود را

آن وجود خجسته

ایران دفتر شایسته شهریست تقدیم داشته، دوام شاهنشاهی مجدد و عظمت خاندان جلیل پهلوی را

نمایندگی دور اکلین سرویس آمریکا در ایران

منصور خدادوست

پیشگاه مبارک قائد عظیم الشان ایران

شاهنشاه آریامهر

بمصداق تاقاطبه مردم شاهدوست و وطن پرست ایران، آغاز پرافتخار دهه دوم انقلاب سپید شاه و ملت را به پیشگاه مبارک تبریک و تهنیت عرض نموده پایندگی سلطنت و دوام عزت و شکوه خاندان جلیل پهلوی را از درگاه خداوند قادر متعال مسئلت مینماید.

هیئت مدیره اتحادیه آموزشگاههای فنی و رانندگی مرکز

افتخار دارد اکنون که بیمن تدابیر و اندیشه های تابناک و درخشان

شاهنشاه بزرگ و مفخم ایران

دهه دوم پرافتخار

انقلاب مقدس ششم بهمن

آغاز می گردد

عالیترین مراتب سپاس و صادقانه ترین تبریکات و شادباشهای خود را بحضور شاهنشاه بزرگ ایران تقدیم داشته، سلامت وجود مبارک و جاودانگی عزت و شکوه سلطنت شاهنشاه معظم را از درگاه الهی مسئلت مینماید

ترئینات پوش ـ عباس جانفدا

افتخار دارد اکنون که بیمن تدابیر و اندیشه های تابناک و درخشان

شاهنشاه بزرگ و مفخم ایران

دهه دوم پرافتخار

انقلاب مقدس ششم بهمن

آغاز می گردد

عالیترین مراتب سپاس و صادقانه ترین تبریکات و شادباشهای خود را بحضور شاهنشاه بزرگ ایران تقدیم داشته، سلامت وجود مبارک و جاودانگی عزت و شکوه سلطنت شاهنشاه معظم را از درگاه الهی مسئلت مینماید

شرکت SKF ایران

پیشگاه مبارک قائد عظیم الشان ایران

شاهنشاه آریامهر

بمصداق تاقاطبه مردم شاهدوست و وطن پرست ایران، آغاز پرافتخار دهه دوم انقلاب سپید شاه و ملت را به پیشگاه مبارک تبریک و تهنیت عرض نموده پایندگی سلطنت و دوام عزت و شکوه خاندان جلیل پهلوی را از درگاه خداوند قادر متعال مسئلت مینماید.

زنده: نماینده کل شرکت سهامی بیمه ایران

پیشگاه مبارک طراح انقلاب ایران

شاهنشاه آریامهر

ثمرات العین دهه انقلاب سپید، موجب غرور و مباهات ایرانیان است

ششم بهمن، این روز تجدید حیات ملی ایران را، بعموم هموطنان عزیز تبریک و تهنیت میگوید و توفیق روزافزون ملت ایران را در بهره رساندن شعور انقلاب سپید آرزومند است

مؤسسه جرثقیل توکل ـ اکبر جاسب

صفحات ویژه دهه انقلاب

دیدار از روستاهای ایران

بقیه از صفحه ۱۴

آزاد هستند و می‌توانند در سرنوشت خود و روستا و حتی جامعه خود دخالت کنند این مسئله را من با چشمان خود در روستاها شاهد هستم .

هنگامیکه صحبت از انتخاب کردن و انتخاب شدن میشود ، درخشش نوری را در چشمان روستائی می‌بینم . او میگوید : « اعضاء خانه انصاف را ما خودمان انتخاب کرده‌ایم » من با اغلب سپاهیان دانش ، ترویج و آبادانی و سپاهیان بهداشت دوره اول تاکنون صحبت داشته‌ام .

شرایط زندگی آنها را در گذشته در روستاها دیده‌ام وبا طرز کار آنها بخوبی آشنا هستم یادم هست که یکی از سپاهیان بهداشت دوره اول که‌در استان‌کرمان خدمت میکرد، مدت زیادی از وقت خدمت‌خود را برای بررسی مرگ و میر نوزادان صرف کرده بود. این سپاهی به این نتیجه رسیده‌بود که در روستاهای استان‌کرمان قبل از اعزام‌سپاهیان به‌روستاها از هر هزار کودک ۴۰۰ نفربه سن قانونی نمیرسند و به علت عدم غذای‌کافی و نبودن‌بهداشت محیط تلف می‌شوند.

سپاهیان انقلاب ناجیان روستا

اکنون‌ده‌سال‌از خدمت‌سپاهیان دوره اول می‌گذرد و با حساب سرانگشتی نیز می‌توان نتیجه بررسی جدید را در دهات‌شاهد بود تامین آب آشامیدنی سالم و فراهم شدن بهداشت محیط سبب کم شدن این درصد شده است ، هرکجا که سپاهیان بهداشت‌اعزام شده‌اند باهمکاری و خودیاری روستائیان درمانگاه ساخته‌اند ، من‌شاهد بوده‌ام که سپاهیان‌بهداشت هزاران‌بیماری بومی را شناخته‌اند و برای رهانیدن روستائیان از این بیماریها درمان مناسب‌یافته‌اند کار های عمرانی و نوسازی روستا همیشه با مددروستائیان و خودیاری آنان انجام یافته است و اگر گفته شود که روستائیان ما حس خودیاری نداشته‌اند اشتباه محض است. ولی سپاهیان ماروح خودیاری و تعاون را در روستائیان‌تشدید کرده‌اند .

از نظر سواد آموزی من نمی‌توانم آمار و ارقام دقیقی‌ارائه دهم این کار مسئولان امراست. ولی کمتر روستائی است که در آن کلاس روزانه و شبانه توسط سپاهیان دانش دائر نشده باشد . ساختمان بیش از دوهزار و پانصد دبستان‌یادبود نمودار دیگری است از فعالیت هائی که در جهت فراهم کردن موجبات سوادآموزی روستائیان و روستازادگان در دهات‌صورت گرفته است .

انقلابی که به مدد سپاهیان ترویج و آبادانی در روستاها بارور شده‌خارج از تصوراست.

درگذشته در اغلب روستاها شاید بودم که تکه کاغذ و یا بسته کوچکی را بعنوان دعا روستائیان ما به شاخه های درخت خود اویزان می‌کردند و در پاسخ سئوال من که چرا چنین کاری انجام میدهید ، می‌گفتند برای دور شدن آفت و یابیماری چنین کرده‌ایم .

سپاهیان ما آفات و بیماریهای گیاهی و دامی را به روستائیان شناسانده‌اند و نحوه مبارزه با آن را هم بروستائیان یاددادهاند با آفات مبارزه کرده‌اند ، بذر اصلاح شده و نهال های‌مرغوب در اختیارکشاورزان‌گذاشته‌اند. سپاهیان راه استفاده از وسایل جدیدکشاورزی را به روستائیان اموختند و پا بپای کشاورزان آستین‌ها را بالا زده‌اند و در مزارع کار کرده‌اند .

من این فعالیت ها را بچشم ما گذشته است.

دیده‌ام ، باید جوانان ما خود بروند و از نزدیک کوچکترین ده و بزرگترین ده چه دور وچه نزدیک را ببینند .

دیدن پیشرفت های روستاها وظیفه هر ایرانی است

در جائی خواندم که نوشته شده بود حداقل دینی که امروز هر ایرانی به میهن خود دارد این‌است که در شناختش‌بکوشد رفتن به روستاهای دور ونزدیک دیگر مثل سال های گذشته ، مشکل و طاقت فرسا نیست .راه داریم ، وسیله داریم و فقط علاقه و پشتکار می‌خواهد ، علاقه به مملکت به میهن‌وپشتکار برای دیدن انچه که بر مملکت ما گذشته است .

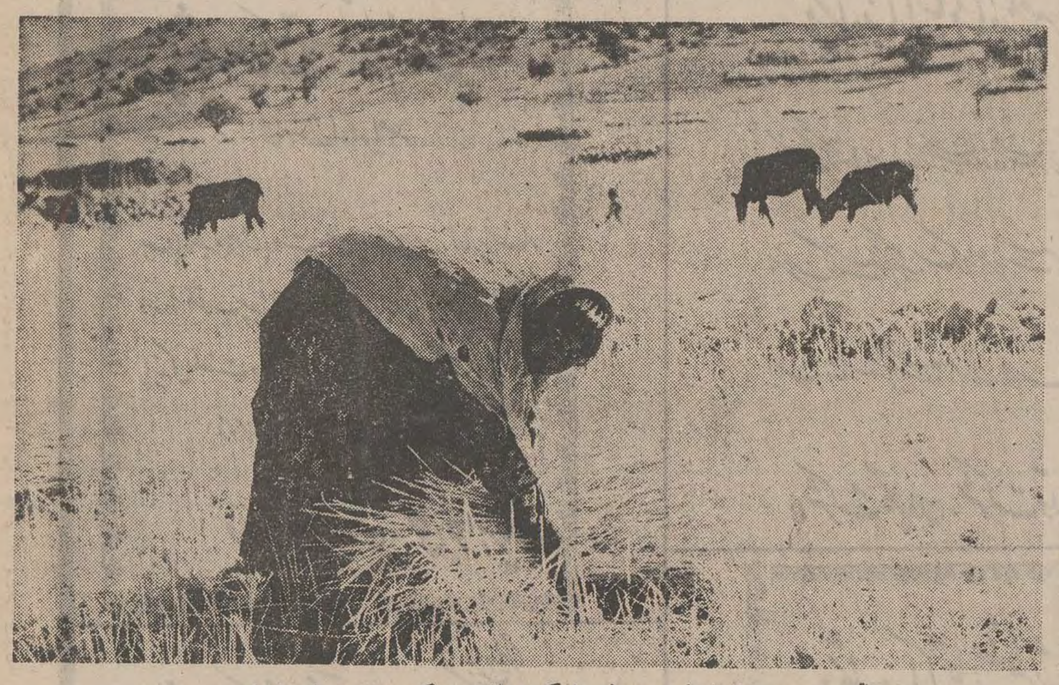

یوستائی سی‌سحت اطمینان‌دارد محصولی را که برداشت می‌کند متعلق به خود او است .

گفتگو با یکی از سپاهیان ترویج و آبادانی‌در منطقه خراسان

انتخار دارد اکنون که بیمن تدابیر و اندیشه‌های تابناک و درخشان
شاهنشاه بزرگ و مفخم ایران
دهه دوم پرافتخار
انقلاب مقدس ششم بهمن
آغاز می‌گردد
عالیترین مراتب سپاس و صادقانه‌ترین تبریکات و شادباشهای خود را بحضور مبارک ایران تقدیم داشته، سلامت و تندرستی مبارک و جاودانگی حکومت شاهنشاهی شاهنشاه معظم را از درگاه الهی مسئلت مینماید
کارخانه صنعتی ویخچال سازی سورنا

انتخار دارد اکنون که بیمن تدابیر و اندیشه‌های تابناک و درخشان
شاهنشاه بزرگ و مفخم ایران
دهه دوم پرافتخار
انقلاب مقدس ششم بهمن
آغاز می‌گردد
عالیترین مراتب سپاس و صادقانه‌ترین تبریکات و شادباشهای خود را بحضور مبارک ایران تقدیم داشته، سلامت و تندرستی مبارک و جاودانگی حکومت شاهنشاهی شاهنشاه معظم را از درگاه الهی مسئلت مینماید
ازطرف کارکنان و هنرجویان
هنرستان صنعتی شماره ۲ مرکز - امیر قهاری

پیشگاه مبارک شاهنشاه آریامهر
دانی خردمند و طراح بزرگ انقلاب سپید ایران
اکنون که کشور ایران در پرتو تدابیر خلاقه و رهبری خردمندانه شاهنشاه عظیم الشان خویش با آغاز دهه دوم انقلاب سپید
بسوی تمدن بزرگ و شکوهمند می‌رود، بشکرانه این موهبت عظمی صادقانه‌ترین مراتب سپاس و خضوع خود را بحضور بزرگ آریامهر
آرزو و تمنا دارد
ایران دفرزند شایسته و شریف تقدیم داشته، دوام شاهنشاهی مجدد و عظمت خاندان جلیل سلطنت را از خداوند
هیئت مدیره سندیکای صاحبان صنایع کتباف
کتن و راشل

انتخار دارد اکنون که بیمن تدابیر و اندیشه‌های تابناک و درخشان
شاهنشاه بزرگ و مفخم ایران
دهه دوم پرافتخار
انقلاب مقدس ششم بهمن
آغاز می‌گردد
عالیترین مراتب سپاس و صادقانه‌ترین تبریکات و شادباشهای خود را بحضور مبارک ایران تقدیم داشته، سلامت و تندرستی مبارک و جاودانگی حکومت شاهنشاهی شاهنشاه معظم را از درگاه الهی مسئلت مینماید
مدیر و کارکنان آژانس توریستی اتواستار
رانی باقران

پیشگاه مبارک شاهنشاه آریامهر
دانی خردمند و طراح بزرگ انقلاب سپید ایران
اکنون که کشور ایران در پرتو تدابیر خلاقه و رهبری خردمندانه شاهنشاه عظیم الشان خویش با آغاز دهه دوم انقلاب سپید
بسوی تمدن بزرگ و شکوهمند می‌رود، بشکرانه این موهبت عظمی صادقانه‌ترین مراتب سپاس و خضوع خود را بحضور بزرگ آریامهر
آرزو و تمنا دارد
ایران دفرزند شایسته و شریف تقدیم داشته، دوام شاهنشاهی مجدد و عظمت خاندان جلیل سلطنت را از خداوند
هنرستان صنعتی شماره ۵ تهران

انتخار دارد اکنون که بیمن تدابیر و اندیشه‌های تابناک و درخشان
شاهنشاه بزرگ و مفخم ایران
دهه دوم پرافتخار
انقلاب مقدس ششم بهمن
آغاز می‌گردد:
عالیترین مراتب سپاس و صادقانه‌ترین تبریکات و شادباشهای خود را بحضور مبارک ایران تقدیم داشته، سلامت و تندرستی مبارک و جاودانگی حکومت شاهنشاهی شاهنشاه معظم را از درگاه الهی مسئلت مینماید
هنرستان صنعتی شماره ۴ تهران

انتخار دارد اکنون که بیمن تدابیر و اندیشه‌های تابناک و درخشان
شاهنشاه بزرگ و مفخم ایران
دهه دوم پرافتخار
انقلاب مقدس ششم بهمن
آغاز می‌گردد
عالیترین مراتب سپاس و صادقانه‌ترین تبریکات و شادباشهای خود را بحضور مبارک ایران تقدیم داشته، سلامت و تندرستی مبارک و جاودانگی حکومت شاهنشاهی شاهنشاه معظم را از درگاه الهی مسئلت مینماید
شرکت منوال

پیشگاه مبارک شاهنشاه آریامهر

دامی خردمند و طراح بزرگ انقلاب سپید ایران

انقلاب سپید دوام دهنده آغاز

اکنون که کشور ایران در پرتو راهبری خردمندانه شاهنشاه عظیم الشأن خویش با

بسوی تمدن بزرگ پیش می‌رود، بشکرانه این موهبت عظمی صادقانه بر مراتب سپاس و خشنودی خود را بحضور بزرگ

آرزو و تمنا دارد

ایران دفتر زرشانسته شبر تقدیم داشته، دوام شاهنشاهی مجدد و عظمت خاندان جلیل سلطنت را از خداوند

شرکت سهامی بارش

صفحات ویژه دهه انقلاب

تحلیلی از یک انقلاب

از : حسین مفاخری

« ملت من : قلب من سرشار از سروری‌است که از پاسخ مثبت شما به ندای خودم در خویش احساس میکنم.»

وبااین جمله پیام تاریخی شاهنشاه آریامهر به ملت ایران بخاطر پذیرش اصول انقلاب سفید در بهمن ماه سال ۱۳۴۱ آغاز شد.

آرزوی ملت ایران به بیداری پس از یک خواب ممتد و جریان یافتن خون سیال در رگهای‌درهم فشرده شده این ملت، باارائه این اصول صورت تحقق بخود پذیرفت و هم وطنان محروم وزجر کشیده ما که ناخودآگاه در زیر سلطه و نفوذ اربابان‌در دورافتاده‌ترین و گمنامترین روستاهای ایران رنج میبردند بخود آمدند و پی بردند که قادرند در شرایط بهتری زیست کنند واز زندگی بهتری‌که‌دور از همه بردگیها و خفتهای روح آزاسانی آنها باشد برخوردار گردند.

اصول انقلاب سفید ایران که به اراده شاهنشاه آریامهر پایه‌گذاری گردید ، در واقع قاطعترین و بی تزلزلترین اصول انقلابی دولت وملت ایران است‌که‌در نوزدهم دیماه سال ۱۳۴۱ در اجتماعی عظیم که در استادیوم محمد رضا شاه تشکیل شد بتصویب ملت ایران رسید و در ششم بهمن همانسال ملت‌ایران طی پرشورترین و بزرگترین رای‌گیری تاریخ ایران نظر مثبت و موافق خودرا نسبت به‌خواسته شاه واصول این انقلاب ابراز داشت واکنون درست ده سال از آنروز میگذرد و ملت ایران دربزرگداشت این انقلاب که ثمرات شکوهمند و بارزش از سیمای فردفرد افراد آن اشکار است صمیمانه وصادقانه می کوشد.

سقوط فئودالیسم

دربهمن ماه سال ۱۳۴۱ ملت ایران با اکثریت قاطع خود به‌درهم ریختن بنای فئودالیسم رای داد وپشتیبانی همه جانبه خودرا دراین‌امرخطیر ضمن تظاهراتی دامنه‌دار و پرشورابراز نمود.

بی‌تردید انقلاب ششم بهمن ، تاریخی ترین و پربهره‌ترین واقعه در تاریخ حیات ملت ایران است ، ثمرات این انقلاب ابرگذرائی برآسمان پایتخت ایران و سایر شهرستانهای بزرگ آن نبود. بلکه ثمرات این انقلاب خونی بود که در تمام رگهای ملت ایران جاری شد و به آن توان زندگی بخشید ، ثمرات‌این انقلاب همچون شعله‌ای فروزنده و جاودانی به حیات ملت‌ما گرمی دادوبانیروی عظیمش تمامی رنجهاومشقاتی راکه همچون کوهی سنگین براندیشه و روان توده عظیمی از ملت ایران سنگینی میکرد از میان برداشت.

ثمرات انقلاب ششم بهمن در ده سالی که از آن میگذرد بارزترین و درخشانترین حقیقت حیات ملت ایران در طول تاریخ آن بوده است.

پیشرفتهای شگفت انگیز ایران در این ده ساله در تمام مراحل و جوانب حیاتش غیرقابل تردید مینماید رسوخ و نفوذ دانش در دورافتاده‌ترین روستاهای ایران ، آزادی توده رعایا ودهقانانی که علیرغم نقش سازنده خویش درتامین نیازمندیهای سرتاسرایران،خودمحروم ازهمه‌چیزبودند.وبالاخره‌آزادی‌زن‌آگاه وبیدار ایرانی و شرکت وی در تعیین سرنوشت خویش ، از ثمرات شکوهمند این انقلاب عظیم است که برهبری شاهنشاه آریامهر تحقق یافته است.

هرانسانی بااندکی آگاهی میتواند به شناخت واقعی این انقلاب‌که‌همچون رشته‌هائی مستحکم شاه و ملت را بهم مرتبط میسازد، دست یابد واگر ما قدم به قدم بااین اصول پیش رویم وبه هدف اساسی‌وآرمان مقدسی که همانا تامین رفاه وآسایش وآزادی ملت ایران است دست یابیم، اگرما با تمام افکار درخشنده‌ای که موجب تکوین این اصول و زایش و پرورش آنهاست آشنا شویم،واگرآگاهانه وبدون غرض تفاوتهای‌محیط زیست خویش رادر طی این ده سال بسنجیم ، قادر خواهیم‌بود بمفهوم سخنان‌شاهنشاه آریامهر در کتاب انقلاب سفید پی ببریم که میفرمایند:

« ..... بخاطر تامین این هدفها بود که‌می»
«بایست اصلاحات ارضی انجام گیرد و اصول»
«فئودالیسم و روابط ارباب و رعیتی از میان »
« برود ، میبایست روابط کارگر باکارفرما بر»
«اساس جدیدی قرار گیرد که کارگر خودش را»
«استثمار شده احساس نکند، میبایست نیمی‌از »
« جمعیت مملکت یعنی جامعه زنان ایرانی‌دیگر»
«در زمره دیوانگان‌وبدکاران از حقوق اجتماعی»
«خود محروم نباشند ، میبایست ننگ و بلای »
« بیسوادی‌از مملکت ما ریشه‌کن شود و آن‌عده»
«بیسوادکه‌طبعانمیتوانستندحقوق‌خودرا بشناسند»
«تا از آن دفاع کنند بدل به مردمی مطلع و »
آشنا به حقوق خود گردند».
«میبایست دیگرکسانی پیدانشوند که براثر»
«فقدان وسائل بهداری ونبودن‌پرستار و دلسوز»
«یا از بیماریهای مختلف‌تلف‌شوند و یابارنجوری»
«وفلاکت‌وبدبختی‌عمربگذرانند. میبایست‌آثارعقب»
«افتادگی در دهات کشور از میان برود و روستا»
«های فقیر و غیر آباد باشاهراههای مواصلاتی »
«مملکت مرتبط گردند ووضعی هماهنگ با تمدن»
«امروز دنیا پیدا کنند.»

وملت اندیشمند ایران بحق شایستگی خویش را برای برخورداری از ثمرات این آرمان با تایید و تثبیت آن در ششم بهمن سال ۱۳۴۱ بظهور رسانید.

از ساعت ۸ صبح روز ششم بهمن ماه سال ۱۳۴۱ دهقانان ، کارگران ، کارمندان، زنان ، پیشه وران ، اصناف ، و میلیونها نفر از طبقات مختلف مردم ایران در تهران و شهرستانها برای اظهار نظر نسبت به لوایح ششگانه انقلاب سفید در دو هزار حوزه مخصوص حضور یافتند و بااستقبال گرم و پر شوری آراء خودرا در صندوقهای رای انداختند و براصول ارائه‌شده از طرف شاهنشاه آریامهر صحه نهادند.

قوای یزدانی و نیروی اهریمنی

شاهنشاه در کنگره شرکتهای تعاونی روستائی ایران به منظور آشنائی ملت‌ایران‌بااصول انقلاب شاه و مردم ،فرمودند:

«.... من به حکم مسئولیت پادشاهی ووفاداری»
«به سوگندی که در حفظ حقوق واعتلاء ملت»
«ایران یاد کرده‌ام، نمیتوانم ناظری بی طرف »
«در مبارزه قوای یزدانی با نیروهای اهریمنی »
باشم، زیرا برچم این مبارزه را خود بردوش»
«گرفته‌ام، برای آنکه‌هیچ‌قدرتی نتواند درآینده»
«رژیم بردگی دهقان را از نو در مملکت‌مستقر»
«سازدوثروتهای ملی کشور را برتاراج جماعتی»
«قابل بسپارد وظیفه خود میدانم به نام رئیس »
«قوای سه‌گانه‌مملکتی‌براساس‌اصل‌بیست وهفتم و»
«استنادبه‌اصل بیست وششم متمم قانون‌اساسی»
«که‌اعلام میدارد«قوای‌مملکت ناشی از ملت‌است»
«مستقیما به‌مردم ایران رجوع کنم واستقرار »
«این‌اصلاحات‌راازطریق مراجعه به آراء عمومی»
«پیش از انتخابات مجلسین ایران که حاکم بر»
«مجلسین ومنشاء اقتدارات ملی است ، تقاضا»
«کنم تابعد از این منافع خصوصی هیچ‌گروهی»
«قادر به محو آثار این اصلاحات که آزادکننده»
دهقان از زنجیر اسارت رژیم ارباب و رعیتی‌و»
«تامین کننده آینده بهتر و عادلانه تر ومترقی‌تر»
«برای طبقه شریف کارگر و بهبود زندگی »
«کارمندان صدیق و زحمت‌کش دولت و رونق »
«زندگی اصناف و پیشه‌وران و حافظ ثروتهای»
«ملی است نباشد.»

و ما اینک نگاهی به اصول این انقلاب می‌افکنیم و خاطره‌اش را که همچون طوفانی ، بنیان همه بی عدالتیهاوحق کشیهای طبقات مرفه را نسبت به قشر های محروم وزحمت‌کش اجتماع ماازریشه برکنده گرامی میداریم.

تشریح اصول دوازده گانه انقلاب شاه ومردم

۱ـ «الغاء رژیم ارباب و رعیتی به موجب لایحه اصلاحی قانون اصلاحات ارضی مصوب نوزدهم دیماه سال ۱۳۴۰ و ملحقات آن .

۱ـ اصلاحات ارضی

انسانی‌ترین و پر ارزشترین‌اصول دوازده‌گانه انقلاب‌سفید را میتوان لایحه اصلاحی قانون اصلاحات ارضی نامید ، به موجب این اصل زنجیرهای بندگی و بردگی از دست و پای دردمند دهقانان و رعایای کشور باز شد و این توده زحمتکش اجتماع که درواقع رکن اساسی تامین زندگی ملت ایران است، توانست به کلیه حقوق خویش که تا این زمان از آن بی‌بهره بود ، دست یابد.

رعیت محروم ایرانی که در تمام فصول سال در مزارع مالکین تلاش میکرد و درقبال زحمت فراوان ، حداکثر قادر بود تکه‌ای نان فقط به منظور سدجوع بدست آورد ، اینک به مزرعه‌ای مینگرد که دنیای اوست میداند که در ازاء این تلاشها وجانفشانیهایش قادر است از خاکی که زیر پای وی گسترده شده بهره‌مند شود و در آن به معنای واقعی زندگی کند و هراس از فردای فرزندانش زندگی وی را به کابوسی بی‌پایان تبدیل نسازد .

شاهنشاه در کتاب انقلاب سفید میفرمایند :

« .... بهرحال حتی در مواردی هم که این»
«بیرحمیها در کار نبود ظلم‌به‌رعیت‌و عدم تامین»
«حقوق حقه او امری عادی بشمار میرفت »
«برای تامین مصالح مالک لازم بود رعیت »
«حتی‌المقدور در جهل و فقر نگاهداشته شود.»
«بدینجهت تا آنجا که امکان داشت ازتاسیس»
«مدارس و حتی‌ایجاد درمانگاهها در روستاها»
«جلوگیری میشد. »
« ... من قلبا احساس میکردم که به عنوان »
«رئیس مملکت مسئول سرنوشت این توده عظیم»
«محرومین کشور هستم و میباید آنها را از»
«وضع ناگوار قرون وسطائیشان بیرون »
«بیاورم ...»

شاهنشاه آریامهر درششم‌بهمن‌ماه‌سال۱۳۴۱ به موجب دو فرمان کلیه جنگلهای سلطنتی را برایگان به دولت و ۵۰۰ رقبه املاک سلطنتی را برای تقسیم بین زارعین به وزارت کشاورزی واگذار نمودند و از آن تاریخ دیگر هیچ زمین ، ملک مزروعی و جنگل در مالکیت شاهنشاه باقی نماند .

این دو فرمان به مناسبت تصویب لوایح ششگانه که لایحه قانونی ملی کردن‌جنگلهاو لایحه اصلاحی قانون‌اصلاحات ارضی دو ماده آن بود ، صادر گشت .

صدور فرمان شاهنشاه آریامهر مبنی بر الغاء رژیم ارباب و رعیتی پاسخ مثبتی بود که به نیاز دهقانان محروم ایرانی داده شد،توده‌ای‌که‌رنج میکشید وخود نمیدانست ، توده‌ای که استثمار شده ، تلاش میکرد و بهره‌ای نمیدید ، توده‌ای که سرزمین پهناوری را آباد میساخت و درقبال ایثار همه‌زندگیش بادستهائی خالی به راهی مینگریست که از سرانجامش بی‌اطلاع بود و اصل اول انقلاب سفید شاه و مردم بارقه‌ای‌بود بر تاریکیهای این راه ، و پرتوی امیدبخش که زندگی و حیات رعیت و دهقان ایرانی را روشن و بارور میساخت .

بقیه در صفحه ۱۹

پیشگاه مبارک شاهنشاه آریامهر
شرکت ساختمانی موج

پیشگاه مبارک شاهنشاه آریامهر
صرافی سعیدنیا - خیابان فردوسی

آغاز دومین دهه پرافتخار انقلاب سفید
را همصدا با فاطمه معصوم شاهدخت دومین دهه حیات ایران
بحضور اقدس شهریار معظم وکلیه هم میهنان عزیز تبریک وشادباش گفته واز درگاه الهی مسئلت دارد سایه بلندپایه
شاهنشاه آریامهر
را برای ملت نجیب ایران پیوسته در کمال شوکت وجلال مستدام بدارد.
مصطفی گلپایگانی وبرادران
نماینده فروش محصولات بنز ایران ناسیونال

صفحات ویژه دهه انقلاب

بزرگداشت دهه انقلاب

۲ـ ملی کردن جنگلها

۲ـ لایحه قانونی ملی کردن جنگلها در سراسر کشور :
در اجرای فرمان شاهنشاه آریامهر قانون ملی شدن جنگلها روز بیست و هفتم دیماه ۱۳۴۱ به تصویب هیئت وزرا و روز ششم بهمن همان سال به تصویب ملت ایران رسید.
وبه موجب قانون کلیه جنگلها ومراتع و بیشه های طبیعی اراضی جنگلی ایران عملا در شمار اموال عمومی محسوب شد و تحت اختیار سازمان جنگلبانی کشور قرار گرفت .
با آمارپرداری که از جنگلهای ایران به عمل آمده است سطح جنگلهای ایران بالغ بر ۱۸ میلیون و دویست هزارهکتار است که سه میلیون و چهارصد هزار هکتار آن در دامنه ها و ارتفاعات جبال‌البرز و بقیه به ترتیب در دامنه‌های سلسله‌جبال زاگرس و استیپ‌های کرمان و بلوچستان و خراسان واقع‌شده و مراتع ایران قریب‌چهل میلیون هکتار میباشد که هشت میلیون هکتار آن ازنوع مراتع خوب و یا متوسط بشمار میرود.
بهره‌برداری از جنگلهای کشور ، پس از انقلاب سفید شاه و مردم براساس شرایطی که طبق آیین‌نامه‌های مربوط بوجود آمده است صورت میگیرد و در نتیجه آرمان شاهنشاه که کوتاه کردن دست مالکین و بهره‌برداریهای خصوصی و انفرادی از منابع طبیعی کشوربودتامین گردید .
شاهنشاه آریامهر در مورد اصل دوم انقلاب سفید میفرمایند :

«... اکنون که مراتع‌کشورصورت ملی‌یافته‌اند،»
«سازمانهای صلاحیتدار دولتی برنامه های »
«خود را درمورد اصلاح و بهبود وضع آنها »
« با آخرین اصول فنی دنیای مترقی تطبیق »
«خواهند داد و مسلما در این راه کمک و »
«همکاری خود مردم بهترین ضامن توفیق آنها»
«خواهد بود ...»

۳ـ فروش سهام کارخانه‌ها

۳ـ لایحه قانونی فروش سهام کارخانجات دولتی به‌عنوان پشتوانه اصلاحات ارضی :
سومین اصل از اصول ششگانه‌ای که در ششم بهمن ماه به معرض داوری ملت ایران گذارده شد، لایحه قانونی فروش سهام کارخانجات دولتی بود. در این مورد شاهنشاه آریامهر در کتاب انقلاب سفید میفرمایند :

« ... این اصل در واقع مکمل اصل اول یعنی»
«اصلاحات ارضی‌بود و منظور اساسی از آن»
«اینبود که قسمتی از اعتبارات لازم جهت »
« اجرای قانون‌اصلاحات‌ارضی تامین گردد...»

هدف از وضع این قانون در واقع به کار کشیدن سرمایه های راکد مالکان در نتیجه خرید سهام کارخانجات بوده که فعالیتهای غیر سالم سرمایه‌های مالکان را بطور قابل ملاحظه‌ای تقلیل داده ، و نیز دخالت مستقیم مردم رادر کارهای تولیدی و اقتصادی کشور افزایش داده است که به گفته شاهنشاه‌آریامهر «از مفاهیم اساسی اصول انقلاب بوده است ».

٤ـ سهیم کردن کارگران

٤ـ لایحه قانونی سهیم کردن کارگران در منافع کارگاه های تولیدی و صنعتی .
درمورد این اصل نیز شاهنشاه آریامهر در کتاب انقلاب سفید میفرمایند :

« ... تاریخ کار و کارگری یکی از تلخترین »
«و شاید غم‌انگیزترین فصول تاریخ بشری‌است»
«طی قرون متمادی آنقدر حقوق کارگران مورد»
«تخطی و تجاوز قرار گرفته ، آنقدر دسترنج»
«ایشان استثمارشدهو آنقدر این طبقه‌زحمتکش»
«و شریف به انواع مختلف قربانی داده است»
«که ترازنامه آن واقعا برای وجدان بشری »
«امروز بسیار ناراحت کننده است ».

هدف فائی شاهنشاه از وضع این قانون در واقع از بین بردن خشونت رابطه بین‌کارفرما و کارگر و جایگزین نمودن یک رابطه صحیح ، منطقی و دوستانه بجای‌این خشونت بوده است که نتیجه مستقیم آن بالا بردن سطح بازده کار و بهره‌وری و قابلیت تولید بیشتر در کارخانجات بوده است .
تصویب این لایحه در واقع شناخت نیازهای کارگران کشور و طریق صحیح بهره‌وری مستقیم و عادلانه ازکار ونیروی آنهاست .
لزوم برخورداری کارگر از تسهیلات لازم و بهره‌مندی او و خانواده‌اش ازبیمه و ایجاد شرایط خوب برای ادامه‌تحصیل فرزندانش به موجب قانون «تامین آموزش فرزندان کارگران » همه و همه از ثمرات درخشان این انقلاب در زندگی این طبقه شریف اجتماع امروز ایران است .

٥ـ لایحه ایجاد سپاه دانش

شاهنشاه آریامهر در مورد اصل ایجاد سپاه دانش در کتاب انقلاب سفید میفرمایند :

« اصلی که اکنون مورد بحث ماست از بسر »
«افتخارترین اصول انقلاب سفید ایران است،»
«زیرا انقلاب ما با تحقق این اصل اجرای »
«اصلیترین رسالت تاریخی تمدن ایرانی ،یعنی»
«رواج دانش و فرهنگ را به عهده گرفت ، »
«جهش و قدرت محرکه این اصل از انقلاب »
«بقدری بود که از مرزهای‌کشور ما فراتر رفت»
«و یک نهضت جهانی‌بیکار با بیسوادی رادربر»
«گرفت .»
« .. امروز پس از گذشت چهار سال از اعلام»
«اصول انقلاب وقتی که ما نتایج اجرای این »
«اصل بخصوص را ازنظر میگذرانیم ، نه تنها»
«با توجه بروح وظیفه شناسی و ایمان و عشق»
«مقدس جوانانی که سپاهیان دانش ایران‌نام»
«گرفته‌اند ، بلکه با دیدار نتایجی که این »
« انقلاب در راه دفاع از حقوق و منافع یک »
«میلیاردنفر از مردم بیسواد ومحروم جهان »
«داشته است درخود احساس رضایت خاطر »
« و غروری مشروع میکنیم .»

از آغاز اجرای قانون سپاه دانش تا پایان دیماه سال ۱۳۵۰ سپاهیان دختر و پسری که با تمام توان در روستاها و دهات دور افتاده مملکت در راه‌تعمیم دانش و بینش در سطحی وسیع میکوشیدند ، درحدود یک میلیون و هفتصد هزار نفر را با سواد نمودند و مردم بسیاری از روستاهای ایران را بااصول زندگی جدید ازنظر بهداشتی،تربیتی،اجتماعی وکشاورزی آشنا ساختند .
با اجرای اصل سپاه دانش روستائی ایران بتدریج از جهل تیره‌ای که بر زندگیش سایه افکنده بود ، بیرون آمد و با بینش تازه‌ای با زندگی و مظاهر آن روبرو گردید.

٦ـ لایحه اصلاحی قانون انتخابات

اصلاح قانون انتخابات و سهیم کردن طبقه بزرگی ازتوده ملت که بر زندگی و سرنوشت وطن خویش حاکم نبودند ، از موارد درخشان انقلاب شاه و مردم است .
زن آگاه ایران که پس از سال ۱۳۱٤ عملا از سیاهچال بیخبری بیرون کشیده شده بود پس از این انقلاب واقعیت وجودی خود را در اجتماع امروزایران بدست آوردو توانست به سهم خود در امور اجتماعی دست یابد.
انقلاب ششم بهمن نیمه راکد ملت ایران را به قوه‌ای فعاله مبدل کرد که بسیاری از پیشرفتهای اعجاب‌آور ایران‌را در ده‌ساله اخیر میتوان نتیجه مستقیم تحرک وفعالیت این قوه بشمار آورد.
در اینجا لازم است اشاره‌ای بکنیم به جمله تاریخی شاهنشاه آریامهر در این مورد که می‌فرمایند:

«... این قدم دیگر نیز برداشته شد و»
«آخرین به‌اصطلاح ننگ اجتماعی ما که آن»
«هم محرومیت نصف جمعیت مملکت را دربر»
«داشت . از بین بردیم . اگر به زنان حق»
«شرکت در انتخابات را نمیدادیم ، انقلاب‌ما»
«تکمیل نمیشد.»

۷ـ تشکیل سپاه بهداشت

سپاه بهداشت تکمیل کننده سپاه دانش و تامین کننده نیازهای روستاها و دهات ایران در مورد مسائل بهداشتی‌و درمانی بود. شاهنشاه آریامهر در فرمانی که در اول بهمن‌ماه سال ۱۳٤۲ صادر فرمودند ، میفرمایند:

«به‌منظور تعمیم آسایش جسمی ومداوای»
«مرضی و بهداشت عمومی، سپاهی ازپزشکان»
«فارغ‌التحصیل ولیسانسیه و دیپلمه بنام سپاه»
«بهداشت تشکیل میشود که به طور گروههای»
«سیار در دهات ونقاط بی‌بهره‌از امکانات»
«به خدمت مشغول گردند.»

فعالیتهای سپاهیان بهداشت در روستاها مشتمل است بر:
۱ـ درمان بیماریها
۲ـ پیشگیری بیماریها
۳ـ بهداشت مادر و کودک
٤ـ بهداشت وتنظیم خانواده
٥ـ آموزش بهداشت عمومی به روستائیان
٦ـ بهداشت دهان و دندان
۷ـ به سازی محیط
ومقایسه وضع اسفبار روستای دیروز با امروز بخوبی روشنگر تاثیر عمیق و مستقیم اصول انقلاب در روستاهای ایران میباشد.

۸ـ تشکیل سپاه ترویج و آبادانی

سپاه ترویج وآبادانی به موجب فرمان شاهنشاه آریامهر در اول مهرماه سال ۱۳٤۳ ایجاد گردید. و هدف اساسی‌از ایجاد آن ادامه فعالیتهائی بود که در ششم بهمن سال۱۳٤۱ به موجب لایحه اصلاحی قانون اصلاحات ارضی آغازشده بود.
شاهنشاه آریامهر در کتاب انقلاب سفید میفرمایند :

«... بارها به مناسبتهای مختلف این نکته»
«را متذکر شده‌ام که کار نوسازی کشور فقط»
«وقتی نتیجه بخش میتواند باشد که از»
«کوچکترین واحدهای اجتماعی آغاز شود .»
«براین اساس کار ترویج و آبادانی نیز»
«میبایست نخست قراء و قصبات کشور را»
«دربرگیرد و این وظیفه‌ای است که برعهده»
«سپاهیان ترویج و آبادانی نهاده شده‌است.»

به موجب این اصل جوانان تحصیلکرده ایران پس از دیدن آموزشهای لازم جهت آشنا ساختن روستائیان باآخرین اصول عمران و آبادانی به روستاها اعزام شدند وفعالیتهای قابل ستایش این جوانان در نقاط دور افتاده مملکت آنهمدر شرایطی که ابتدا بسیار دشوار بود خود نشانی ازسپاسگزاری عمیق ملت ایران بخاطر اصول انقلاب سفید شاه ومردم‌است.

۹ـ تشکیل خانه‌های انصاف

بهره‌مند ساختن روستائیان ایران که‌دور از شهرها و قوانین حاکم برشهرها زندگی میکنند از عدالت اقتصادی و اجتماعی به‌مفهوم صحیح وانسانی آن هدف فائی واساسی از ایجاد خانه‌های انصاف و اصل نهم از اصول دوازده‌گانه انقلاب شاه ومردم بوده است .
لایحه قانونی تشکیل خانه‌های انصاف در مرداد ۱۳٤۲ مشتمل‌بر۲۰ ماده به‌تصویب وزرا رسیدودراردیبهشت‌ماه ۱۳٤٤ باتصویب پارلمان صورت قانونی یافت . دعاوی کوچک وبی اهمیت مانند مطالبات چند صد تومانی ویااختلافات خانوادگی که مدتها ادامه پیدا میکرد وبا مشکلات فراوان و مراجعه‌به دادگستری در شهرها حل میشد، اکنون بامداخله خانه‌های انصاف و رعایت عدالت ودادگری به آسانی برطرف میشود.
وباز برمیگردیم به کتاب انقلاب سفید که در آن‌شاهنشاه میفرمایند:

«... ما بااجرای نهمین اصل انقلاب‌ایران»
«کوشیدیم تا طبقه روستائی وکشاورزی‌رابه»
«اندازه هرطبقه دیگری ازنعمت عدالت‌بهره‌مند»
«سازیم و برای اینکار از منطقی‌ترین راهها»
«اقدام کردیم ، یعنی بجای اینکه روستائی را»
«برای احقاق حق خود به شهرها واحیانا»
«به‌پایتخت بکشانیم، عدالت را بنزد او در»
«روستای او بردیم.»

۱۰ـ ملی‌کردن منابع آبهای سراسر کشور

ملی کردن آبهای سراسر کشور به منظور بهره ورساختن همه ملت ایران از منابع طبیعی مملکت و بدست آوردن‌طرق صحیح استفاده از این منابع از اصول دیگر انقلاب شاه‌و مردم میباشد.
به‌موجب این اصل کلیه آبهای جاری در رودخانه‌ها و انهار طبیعی ودره‌ها و جویبارها و هر مسیر طبیعی دیگر اعم از سطحی وزیر زمینی و همچنین سیلابها وفاضل آبها و دریاچه‌ها ومردابها و آبهای معدنی ومنابع آبهای زیرزمینی، ثروت ملی محسوب میشود و متعلق به عموم‌است .

۱۱ـ نوسازی‌در تمام‌مظاهر زندگی درشهرها و روستاها

لزوم تصویب این لایحه وبرخورداری مملکت ما ازمظاهر آن بدون هیچ تردیدی از روشنترین ثمرات انقلاب ایران در سالهای اخیر بوده است . ایجاد راههای مختلف وعملیات آبادانی وعمران که در تمام نقاط کشور انجام یافته برهیچ کس پوشیده نیست وثمره واقعی انقلاب شاه ومردم بامقایسه ایران امروز وایران دهسال پیش مشخص وشناخته شده‌است.

۱۲ـ انقلاب اداری و آموزشی

در این مورد شاهنشاه آریامهر میفرمایند:

«... مفهوم این اصل این است که همه»
«افرادی که در سازمانهای اداری و دولتی»
«مملکت وظیفه‌ای را اعم از بزرگ و کوچک»
«به‌عهده دارند باکمال صداقت ووظیفه شناسی»
«باقبول مسئولیت‌در انجام‌وظیفه خود بکوشند»
«و روح اتلاف وقت وبه‌اصطلاح قرطاس‌بازی»
«وبیوروکراسی در ادارات از بین برود وهر»
«کارمند اداری بداند که وظیفه او در درجه»
«اول سرعت در انجام مراجعات مردم و»
«اجرای صحیح وبی‌غرضانه وظایف اداری و»
«تسهیل و گردش کارهای کشور است».

اصل‌وخط مشی اساسی انقلاب آموزشی در هفدهم مرداد ماه ۱۳٤۷ در کنفرانس انقلاب آموزشی رامسر که در پیشگاه شاهنشاه آریامهر تشکیل شده بود،مورد بررسی قرار گرفت ودر پایان این کنفرانس منشور انقلاب آموزشی ایران اعلام شد و در اجرای این منشور وزارت علوم و آموزش عالی فعالیت خود را در زمینه برنامه ریزی و کارهای اجرائی آغاز نمود.

دهسال بعد

اکنون که دهسال از انقلاب شاه ومردم میگذرد میبینیم‌که که در طول این زمان کشور مادر سایه رهبری خردمندانه شاهنشاه آریامهر پیشرفتهای چشمگیری در همه شئون‌اجتماعی نائل آمده و یکشبه ره صد ساله را پیموده است .
بانک ملی ایران نیز بفرخندگی این دهه پرسرور ضمن درج اصول انقلاب شاه ومردم وثمرات درخشان آن شمه‌ای نیز از خدمات اقتصادی خود را جداگانه درج نموده است.
امید است که بانک ملی ایران بتواند همواره در راه تحقق بخشیدن به هدفهای مالیه شاهنشاه معظم ، مصدر خدماتی بزرگتر واقع شود.

پیشگاه مبارک طراح انقلاب ایران
شاهنشاه آریامهر
ثمرات انقلاب دهه انقلاب ، موجب سرور دنیاهای متمدن جهان
ششم بهمن ، این روز تجدید حیات ملی ایران را ، بعموم هموطنان نوید میدهد و تبریک و تهنیت میگوید و توفیق روزافزون ملت بزرگ ایران را بثمر رساندن منشور انقلاب بیمه آرزومند است
کارکنان و دانشجویان انستیتو تکنولوژی ساختمانهای فولادی ، تهویه و تبرید ، الکترونیک و برنامه نویسی تهران .

پیشگاه مبارک شاهنشاه آریامهر
دامن خردمند طراح بزرگ انقلاب سفید ایران
انقلاب دهه دوم
اکنون که کشور ایران در پرتو راهبری خردمندانه شاهنشاه عظیم الشان خویش ما آغاز دهه خردمند
بستی عزت بزرگ مسلم می‌گیرد ، بشکرانه این موهبت عظمی صاحبقرانه بزرگ مراتب سپاس خود را بحضور
ایران دفرزند شایسته تبریک تقدیم داشته ، دوام شاهنشاهی مجدد عظمت خاندان جلیل سلطنت را از خداوند آرزومند
بلوکار محمدی نیا

افتخار دارد اکنون که به یمن تدابیر و اندیشه های تابناک و درخشان
شاهنشاه بزرگ و مفخم ایران
دهه دوم پرافتخار
انقلاب مقدس ششم بهمن
آغاز می گردد
عالیترین مراتب سپاس و صادقانه ترین تبریکات و شادباشهای خود را بحضور تاجدار بزرگ ایران زمین
تقدیم داشته ، سلامت و جلوس مبارک و جاودانگی عزت و شکوه سلطنت شاهنشاه معظم را از درگاه الهی مسئلت مینماید
شرکت ساختمانی آ . پور

صفحات ویژه دهه انقلاب

کارنامه دانشگاهها در دهه انقلاب

دهها مؤسسه آموزش عالی در دهه انقلاب بوجود آمد

در جشن آغاز سال تحصیلی دانشگاه که در روزاول‌مهر ۱۳۴۲ در پیشگاه اعلیحضرتین برگزار شد ، دکتر جهانشاه صالح رئیس وقت دانشگاه بعرض رسانید :

«چون در این روز ها ، بنابه اراده و ارشاد شاهنشاه ، تحول عظیمی در زندگی مادی و معنوی ایرانیان پدیدار گشته ، دانشگاه خود را موظف میداند بیش ازهر دستگاه ، با این نهضت‌بزرگ ملی که در سراسر جهان ، انعکاس افتخارآمیز داشته‌است ، هماهنگ شود ..

دکتر صالح‌سپس افزود :«تحول عمیقی که در روش تدریس دانشگاهی صورت گرفته ،اینست که استادان‌روش هدایت‌وراهنمایی پیدا میکنند ، کنفرانس بدهند و دانشجویان هم‌در کتابخانه ها مشغول تحقیق‌شوند وبا استادشان مشورت کنند..»

در همین مراسم ، گزارشی از پیشرفت امر بهداشت ، ورزش دانشگاه ، کمک بدانشجویان بی بضاعت ، ایجاد کرسی های آموزشی در دانشکده‌ها بعرض رسید و شهبانو بعنوان نخستین شخصیت ، از دانشکده هنر های زیبا دکترای افتخاری دریافت داشتند .

باین ترتیب با تصویب لوایح ششگانه انقلابی درششم بهمن ۴۱ که بتصویب اکثریت قاطع ملت ایران رسید ، دانشگاه نیز چون دیگر قسمت ها وتاسیسات‌مملکتی، جهشی را بمنظور پیشرفت امر آموزش عالی آغاز نمود و ازسال ۴۲ ببعد ، این پیشرفت ، به تدریج شکل گرفت و نمایان شد در همین سال‌طرح‌بیمه‌دانشجویان در برابر بیماریها و حوادث به تصویب دانشگاه و وزارت فرهنگ رسید .

دراین طرح اذعان شده بود : بمنظور نیل بهدف مالی تامین اجتماعی در ایران‌و برای حمایت قانونی از طبقه تحصیل کرده و کسانی که در طلب فرهنگ و دانش در مدارج عالی ، به کسب علم اشتغال دارند ، کلیه کسانی که در یکی‌از دانشگاه های‌تهران یا موسسات وابسته به آن به تحصیل علم اشتغال دارند ، با احراز شرایط مقرر ، ازمقررات بیمه دانشجویان استفاده خواهند کرد .

در این طرح پیش‌بینی شده بود که هر وقت‌سازمان های‌اجتماعی، آمادگی اجرای آنرا در سایر شهرستانها پیدا کردند ، در آن نقاط نیز تعمیم خواهد یافت .

در دیماه ۴۲ رئیس دانشگاه تهران اعلام کرد ، طبق طرحی‌که تهیه شده ، برای جلوگیری از اتلاف وقت ، خدمت نظام دانشجویان ، ضمن تحصیل در دانشکده‌ها انجام میشود .

تاسیس ۳ دانشکده جدید در شورای مرکزی‌دانشگاه درشهریور ۴۳ بتصویب رسید و اعلام شد که دانشجویان دانشگاه ازآغاز سال تحصیلی ، میتوانند در دانشکده های جدیدالتاسیس‌علوم اداری و امور بازرگانی ، علوم تربیتی و آمارتمان اقتصاد کسال اول‌دانشکده قرین‌التاسیس‌اقتصاد خواهد بود ، نام نویسی کنند . ایجاد دانشکده های مزبور بادر نظرگرفتن احتیاجات کشور و هم‌آهنگ‌ساختن برنامه‌های‌دانشگاه بادانشگاه های مترقی جهان و پیشرفت های علمی‌روز ، مورد تصویب قرار گرفت . در جشن آغاز سال تحصیلی دانشگاه‌تهران که در آغاز مهر ماه ۴۳ یعنی یکسال و هشت ماه پس از روز تاریخی ششم بهمن ۴۱ درحضور اعلیحضرتین‌برگزارشد ،شاهنشاه ضمن تائید تحولات بزرگی‌که‌از نظرآموزشی ،علمی و اداری از یکسال پیش در ارکان دانشگاه تهران صورت‌گرفته است ،دستور فرمودند دانشگاه تهران با همین رویه ، اقدامات خود را برای آماده کردن‌جوانان کشور درتمام رشته ها دنبال نمایند .»

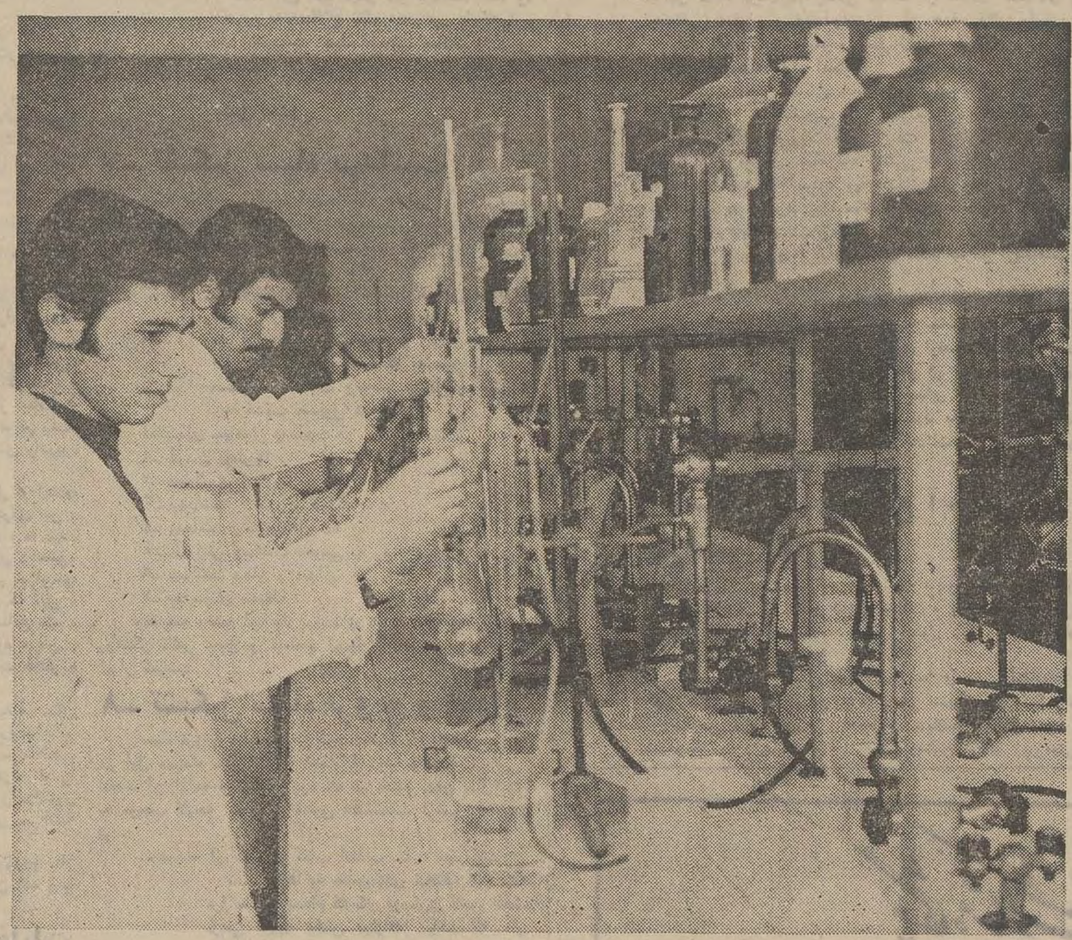

در پرتو انقلاب ایران ، آزمایشگاه های مجهزتری برای دانش پژوهان ایجاد شد

شاهنشاه دراین‌مراسم ،نخستین کلنگ ساختمان ،مرکز دانشجویان را بزمین زدند و پس از بازدیداز نقشه های‌ساختمان کتابخانه‌جدید دانشگاه ، نخستین کلنگ آنرا به زمین زدند .

رئیس وقت دانشگاه در این مراسم ، طی گزارشی در باره ایجاد سیستم واحدی دردانشگاه تهران ، توضیحاتی بعرض‌رسانید و به اقدامات انجام شده یعنی تاسیس دانشکده های جدید ، تشکیل گروه های آموزشی‌بمنظور تجسس و تحقیقات علمی ، تسهیل در امر ثبت‌نام‌دانشجویان، بدست آورده آمار آموزشی با دستگاه های مدرن آ ـ بی ـ ام ، تغییر نحوه امتحان‌دانشجویان و ایجاد یک کتابخانه عظیم به ظرفیت‌یک میلیون جلد کتاب‌در آینده نزدیک اشاره نمود و اظهار داشت :

« در سالی که آغاز میشود ، بامر مبارک‌شاهنشاه و کمک های سازمان برنامه ،علاوه برساختمان های کتابخانه مرکزی و مرکز بهداشت ، بنا های دیگری ازقبیل مرکز طبی کودکان و تشکیلات بیمارستانی ، دوره های تخصصی در بیمارستان‌پهلوی و بیمارستان عمومی ۲۵۰تختخوابی‌در محوطه بیمارستان روزبه و مرکز طب تجربی‌و تحقیقاتی در جوار دانشکده پزشکی ساخته خواهد شد و ساختمان مسجد دانشگاه نیز در شرف اتمام است و در سال جاری دانشجویان میتوانند در این مکان مقدس ، بایفای وظایف و فرایض دینی خود بپردازند .

در دوم بهمن ماه ۴۳ سخنگوی دانشگاه اعلام داشت که تائید

از: محمدعلی نجفی

نامه طرز نمره دادن و تعیین معدل دانشجویان سال اول‌علیه دانشکده ها تنظیم وابلاغ‌گردیده است .

بموجب این آئین نامه ، روش نمره دادن کلیه استادان یک ـ نواخت خواهد گردید و مساله چانه‌زدن و ارفاق، منتفی‌خواهد شد . بموجب این آئین نامه ، نمره های رسمی « الف ـ ب ـ ج ـ د ـ هـ ـ ن » که مطابق با ارزشهای بسیار خوب ، خوب، متوسط ضعیف ، مردود و ناتمام میباشد ، جایگزین سیستم قبلی نمره یک ، بیست گردید.

در ۲۱ بهمن ماه ۴۳ رئیس دانشگاه تهران اظهار داشت : طبق آئین نامه جدیدی که‌اخیرا تهیه شده، نحوه پذیرش‌دانشجو در دوره های فوق لیسانس و دکترا متحدالشکل خواهد شد.

در دهم فروردین ۴۴ اعلام شد که دانشگاه در سال آینده پنج هزار دانشجوی اضافی خواهد پذیرفت . دکتر صالح اظهار داشت: در شرفیابی سلام عید نوروز، شاهنشاه فرموده‌اند که سالانه قریب ۹۰ میلیون دلار ارز کشور صرف تحصیل دانشجویان ایرانی‌در خارج می شود که اگر دانشگاه علاقمندان بتحصیلات عالیه را بپذیرد ، اینهمه ارز مملکت در خارج صرف نخواهد شد» . رئیس دانشگاه افزود : «ما باید کاری کنیم‌که دانشگاه تهران‌ودانشگاه های شهرستان ها با تکمیل و تجهیز موسسات خود ، بتوانند تعداد بیشتری از داوطلبان تحصیلات عالیه را جذب کنند و در این صورت تنها بکسانی اجازه داده می شود که برای تحصیل بخارج بروند که رشته مورد نظرشان در کشور مادایر نباشد و آنهم باید منوط به احتیاجات مملکت باشد .

بقیه در صفحه ۲۲

پیشگاه مبارک شاهنشاه آریامهر
سمبل میراث عظیم قومیت و ملیت ایران
مردم ایران بی شائبه ترین احساسات پاک خود را بخاطر آغاز دهه دوم غرور آفرین انقلاب مقدس ششم بهمن به پیشگاه پدر تاجدار شاهنشاه آریامهر تقدیم داشته و امیدوارند در همه عصر از منبع فیاض ملکات فاضله و تعالیم گرانبهای رهبر عالیقدر خویش بهره گیرند .
حاج علی اصغر فردوست ـ خیابان شهناز

پیشگاه مبارک قائد عظیم الشان ایران
شاهنشاه آریامهر
همصدا با قاطبه مردم شاهدوست و وطن پرست ایران ، آغاز پر افتخار دهه دوم انقلاب سپید شاه و ملت را به پیشگاه مبارک تبریک و تهنیت عرض نموده پایندگی سلطنت و دوام عزت و شکوه خاندان جلیل پهلوی را از درگاه خداوند قادر متعال مسلت مینماید .
اتحادیه صنف فروشندگان رنگ تهران و توابع

اظهار دارد اکنون که بیمن تدابیر و اندیشه های تابناک درخشان
شاهنشاه بزرگ و مفخم ایران
دهه دوم پر افتخار
انقلاب مقدس ششم بهمن
آغاز می گردد
عالیترین مراتب سپاس و صادقانه ترین تبریکات و شادباشهای خود را بحضور تاجدار بزرگ ایران تقدیم داشته ، سلامت و جهود مبارک و جاودانگی حکومت و سلطنت شاهنشاه معظم را از درگاه ایزد متعال مینماید
مبل شادرو ـ غلامحسین شادرو

اظهار دارد اکنون که بیمن تدابیر و اندیشه های تابناک درخشان
شاهنشاه بزرگ و مفخم ایران
دهه دوم پر افتخار
انقلاب مقدس ششم بهمن
آغاز می گردد
عالیترین مراتب سپاس و صادقانه ترین تبریکات و شادباشهای خود را بحضور تاجدار بزرگ ایران تقدیم داشته ، سلامت و جهود مبارک و جاودانگی حکومت و سلطنت شاهنشاه معظم را از درگاه ایزد متعال مینماید
انستیتو تکنولوژی برق و مکانیک
و هنرستان صنعتی تهران

پیشگاه مبارک شاهنشاه آریامهر
دانش خردمند و طراح بزرگ انقلاب سپید ایران
اکنون که کشور ایران در پرتو راهبری خردمندانه شاهنشاه عظیم الشان خویش به آغاز دهه دوم انقلاب سپید
بشکرانه این موهبت عظمی صادقانه ترین مراتب سپاس و حق‌شناسی خود را بحضور بزرگ رهبر خردمند
آرزوی جاودانگی
ایران دفرزند شایسته شهریار تقدیم داشته ، دوام شاهنشاهی مجدد و عظمت خاندان جلیل سلطنت را از خداوند
هیئت مدیره و کارکنان شرکت فرگاه

افتخار دارد اکنون که به یمن تدابیر و اندیشه های تابناک و درخشان

شاهنشاه بزرگ و مفخم ایران

دهه دوم پرافتخار

انقلاب مقدس ششم بهمن

آغاز می گردد

عالیترین مراتب سپاس و صادقانه ترین تبریکات و شادباشهای خود را بحضور تاجدار بزرگ ایران زمین

تقدیم داشته، سلامت وجود مبارک و جاودانگی عزت و شکوه سلطنت شاهنشاه معظم را از درگاه الهی مسئلت مینماید

کارخانه لاستیک سازی ایران یاسا

صفحات ویژه دهه انقلاب

صدها آزمایشگاه و کتابخانه جدید بوجود آمد

بقیه از صفحه ۲۰

درهای باز دانشگاه

رئیس دانشگاه همچنین به امکان تشکیل کلاسهای تابستانی و دوره های شبانه در دانشگاه اشاره کرده و گفت :

«مایل هستیم که تابستان ها در دانشگاه باز باشد و در این سه ماه از ساختمان و تجهیزات دانشگاه استفاده شود. همچنین ما میتوانیم برای آن عده که نمیتوانند روز ها بتحصیل بپردازند ، کلاسهای شبانه دایر کنیم ، عده کثیری هستند که میتوانند شبها به تحصیلات دانشگاهی بپردازند و ما هم وسایل و ابزار کار داریم و می توانیم با تجهیز کادر خود ، کلاسهای شبانه دایر کنیم .»

نوزدهم اردیبهشت ٤٤ اعلام شد دانشکده های کشاورزی، علوم، دندانپزشکی ، فنی و دامپزشکی توسعه می یابد. همچنین طرحی برای ایجاد کلاسهای شبانه در دانشگاه تهیه شده و با تاسیس این کلاسها ، تعداد دانشجویان دانشگاه به دوبرابر افزایش می یابد .»

کنگره دانشگاه ها

کنگره دانشگاه های کشور در بیست و پنجم اردیبهشت ٤٤ ، بانطق آقای هویدا نخست وزیر گشایش یافت . در این کنگره که با شرکت نمایندگان کلیه دانشگاه های کشور برگزار شد ، گفته شد : باید جوانان دانشمند ایرانی، برای همکاری وتدریس دردانشگاه های کشور ، دعوت شوند .»

آقای هویدا طی سخنانی در این کنگره اظهار داشت :

«هدف ما آنست که تا ۱۵ سال ، خود را بسطح رشد اقتصادی کشور های پیشرفته جهان برسانیم .

نخست وزیر در بیانات خود، لزوم توسعه و تجهیز دانشگاه های کشور و پذیرش دانشجوی بیشتر استفاده از جوانان تحصیلکرده خارج برای تدریس در دانشگاه ها ، و انجام ، طرح یک برنامه تحصیلی و علمی را برای دانشگاه های کشور تاکید کرد .

رئیس دانشگاه تبریز در این کنگره اظهار داشت : دانشگاه تبریز در ۱۷ سال قبل ایجاد شده است و در حال حاضر جمعا ۱۹۹۱ دانشجو در ان مشغول تحصیلند .

رئیس دانشگاه ملی نیز آماری ارائه داد و گفت : در دانشگاه ملی ۱۸۳ نفر در کادر تعلیماتی و ۲۱۵٦ دانشجو بکار تعلیم و تعلم اشتغال دارند .

تصمیماتی که در این کنگره اتخاذ گردید را میتوان چنین خلاصه نمود :

دانشکده های ادبیات ، حقوق و علوم ، دوهزاردانشجو بیشتر ازسال گذشته خواهند پذیرفت. کلیه دانشگاه های شهرستانها باضافه پلی تکنیک و دانشسرای عالی تهران، در این سال ۳٦۸۵ دانشجو خواهند پذیرفت وجمع دانشجویانی که دردانشگاه های کشور پذیرفته می شوند ، به هشت هزار نفر ، یعنی ٤ برابر سال گذشته افزایش می یابد . در دانشکده های پزشکی ، پلی تکنیک ، دانشسرایعالی و چند موسسه فنی دیگر ، رشته‌های کمک مهندسی کمک پزشکی ، تکنیسین ، نساجی و چند رشته جدید دیگر دایر خواهد شد . دانشکده در شرف تکمیل علوم، ۲۰۰ دانشجو خواهد پذیرفت و دانشکده دامپزشکی جدید ـ التاسیس دانشگاه ملی ، ۱۲۰ دانشجو می پذیرد .»

در ۲٤ر۷ر٤٤، مغزالکترونیکی دانشگاه شروع بکار کرد و ساختمانهای مرکز تحقیقاتی ، مرکزدانشجویی،کتابخانه مرکزی، آغاز شد ، و همچنین ساختمان جدید دانشکده دندانپزشکی ، آخرین مراحل ساختمانی راپشت سر نهاد و اعلام گردید که دانشجویان این دانشکده ، بدو برابر افزایش خواهند یافت .

اولین کلنگ ساختمان جدید خوابگاه کوی دانشگاه ، در بعد ازظهر هفتم اردیبهشت ماه ٤٥، طی مراسمی وسیله آقای همدانیان بازرگان معروف ، بنام نامی شاهنشاه آریامهر بزمین زده شد و کار ساختمان آن آغاز گردید .

آقای مهندس ریاضی رئیس مجلس شورایملی در این مراسم اظهار داشت :

« در حدود بیست سال قبل ، شاهنشاه آریامهر ، بنای کوی دانشگاه را با تاسیسات آن از امریکایی‌ها خریداری وبدانشگاه اهداء فرمودند و این محل به مرور ، سرو سامانی گرفت تا حدی که امروز ، ساختمان‌های کوی دانشگاه ، محل اقامت دانشجویان شهرستانی ، مجهز بهمه وسایل لازم میباشد . »

مرکزمطالعات بین‌المللی دانشکده حقوق دانشگاه تهران ، در تاریخ ۲۹ خرداد ماه ٤٥ افتتاح شد واعلام‌گردید، دانشجویانی که در رشته های سیاسی ، اقتصادی ، قضایی و علوم اجتماعی، دارای‌مدرک لیسانس باشند ، میتوانند از این پس برای اخذ دیپلم «فوق لیسانس» در این مرکز ثبت نام نمایند .

در آخرین روز آذر ماه سال ٤٥، ساختمان‌های نوبنیاددانشکده دندانپزشکی و دانشکده هنرهای زیبا ، بدست مبارک شاهنشاه آریامهر افتتاح گردید. شاهنشاه دراین مراسم فرمودند:

« نباید به آنچه که داریم اکتفاء شود، بلکه باید مرتبا دامنه‌فعالیت های دانشگاهی گسترش یابد تا همه احتیاجات علمی کشور در داخله مملکت مرتفع گردد .»

کلاسهای شبانه

اعلام شد که در سال تحصیلی ٤٦ـ٤۷ ، ۱۲ هزار دانشجو در دانشگاهها و موسسات آموزش عالی کشور ، پذیرفته شده‌اند.

کلاسهای شبانه دانشگاه تهران، از بهمن ماه ۱۳٤٦ ، با شرکت‌دو هزار دانشجو ، آغاز بکار نمود .

نخستین کنفرانس آموزشی رامسر ، در مرداد سال ٤۷ ، در پیشگاه شاهنشاه آریامهر تشکیل گردید.

بموجب نخستین تغییرات در اجرای منشور انقلاب آموزشی کشور ، پروفسور رضا به سمت رئیس دانشگاه تهران و دکتر رضا امین به‌نیابت‌تولیت دانشگاه‌صنعتی آریامهر منصوب شدند.

شاهنشاه آریامهر در اجتماع پرشور دانشجویان ممتاز دانشگاه های ایران‌و دانشجویان‌ایرانی‌مقیم کشورهای آسیایی و اروپایی و آمریکایی که در تاریخ ۳۰ر۵ر٤۷ در کاخ سعدآباد برپا گردید ، نوید دادند که سیستم‌های‌آموزشی کشور از کودکستان گرفته تا دانشگاه ، براساس آخرین سیستم های آموزشی و با استفاده از آخرین وسایل ، پی‌ریزی خواهد شد. شاهنشاه در این اجتماع پرشور ، توجه‌خاصی به‌درخواست های دانشجویان فرمودند ونسبت به انجام آنان ، اوامری صادر فرمودند.

بعد از ظهر پانزدهم شهریور ٤۷ وزیر علوم و آموزش عالی ، به حضور شاهنشاه آریامهر شرفیاب و آقای منوچهر تسلیمی رابسمت رئیس دانشگاه تبریز ، پروفسور پویان را به سمت رئیس دانشگاه ملی و آقای کاظمی را به عنوان رئیس دانشگاه جندی‌شاپوراهواز، به پیشگاه شاهنشاه معرفی کرد.

شاهنشاه خطاب به روسای‌جدید دانشگاهها فرمودند :

« تکرار میکنم که‌انقلاب آموزشی ما حرف نیست ، برای تفریح و تفنن نیست ، بلکه بسیار هم جدیست و لازمه یک مملکتی است که میخواهد و میتواند در شمار ممالک پیشرفته دنیا باشد .»

شاهنشاه در قسمت دیگری از بیانات خودفرمودند: « من‌میخواهم محیط دانشگاههای ما ، محیط استاد و دانشجو ، محیط بحث و گفتگوی معقول و محیط سالم‌ایرانی باشد. ما هیچ چیز را غیر از محیط ایرانی ، ولو برای یکثانیه هم باشد ، نمیتوانیم تحمل کنیم. محیط دانشگاهها باید محیط نظم‌و انضباط باشد.»

در تاریخ ۲٤ر٦ر٤۷ ، وزیر علوم و آموزش عالی ، طی یکمصاحبه مطبوعاتی ، طرز پرداخت شهریه دانشجویان دانشگاهها و مدارس عالی دولتی ایران را دراختیار مطبوعات قرار داد . وزیر علوم گفت ، با در نظر گرفتن جهات مختلف ، شهریه دانشجویان را به چهار گروه مختلف‌تقسیم نموده‌ایم.

در طرح جدید ، اعلام شده دانشجویان کم‌بضاعت میتوانند شهریه خود را در طول تحصیل و یا بعد از خاتمه تحصیلات و بتدریج بپردازند.

روز سی‌ام شهریور ٤۷ ، وزیر علوم و آموزش مالی وقت اعلام داشت مشغول مطالعه هستیم که ترتیبی اتخاذ شود تا کسانیکه‌عدم استطاعت مالی آنان تائید میگردد، بطور کلی از پرداخت شهریه‌معاف شوند.

درطول‌شهریورماه ٤۷،سرپرستان جدید دانشکده های دامپزشکی ، کشاورزی ، بهداشت ، ادبیات و علوم اداری دانشگاه تهران توسط رئیس دانشگاه تهران انتخاب و اعلام گردید.

برنامه‌های نو

روز اول مهر ماه ۱۳٤۷ ، در پیشگاه شاهنشاه آریامهر و علیاحضرت شهبانو ، جشن آغاز سال تحصیلی‌دانشگاه تهران‌برگزار شد. پروفسور رضا رئیس وقت دانشگاه در این مراسم ، به‌عرض رسانید : برنامه‌های‌نو در دانشگاه تهران، از سال تحصیلی جدید به مرحله اجراء درمی‌آید . رئیس دانشگاه همچنین معروض داشت: تشریف فرمائی شاهانه به صحن دانشگاه ، بهترین مشوق همه دانشگاهیان است ، رجاء واثق دارد کهبراثر ارشاد شاهانه و توجهات عمیق انسانی شهبانو ، دانشگاه تهران بزودی خواهد توانست که موازین منشور انقلاب آموزشی رابه خوبی پیاده کند.»

دراین مراسم ، روسای جدید دانشگاه مشهدو دانشکده‌کشاورزی رضائیه به پیشگاه‌شاهنشاه‌آریامهر معرفی شدند.

روزهفتم مهرماه۱۳٤۷،سرپرستان جدید دانشکده‌های الهیات ومعارف اسلامی و پزشکی توسط رئیس دانشگاه تهران معرفی شدند.

در اواسط همین ماه ، ادامه تحصیل دانشجویان ممتاز ، قبل از انجام خدمت وظیفه در خارج کشور ، آزاد اعلام گردید.

روز دوازدهم آبان ٤۷،سرپرست جدید دانشکده اقتصاد ، توسط رئیس دانشگاه‌تهران معرفی‌گردید.

روز چهارشنبه ۱۷ر۸ر٤۷،مراسم تجلیل ازدانشجویان نمونه‌پزشکی، با حضور سرکار علیه بانو فریده دیبا ، از طرف هیات تحریریه هفته‌نامه اخبار پزشکی در باشگاه دانشگاه برگزار گردید.

صبح روز بیست و ششم آبان ٤۷، کمیسیون‌ارزیابی کار دانشگاه ها و موسسات‌آموزش عالیه‌کشور،

بقیه در صفحه ۲۳

پیشگاه مبارک شاهنشاه آریامهر
سمبل میراث عظیم قومیت و ملیت ایران
مردم ایران بی شائبه‌ترین احساسات پاک خود را بخاطر آغاز دهه دوم غرور آمیز انقلاب مقدس ششم بهمن به پیشگاه پدر تاجدار، شاهنشاه آریامهر تقدیم داشته و امیدوارند در همه عمر از منبع فیاض ملکات فاضله و تعالیم گرانبهای رهبر عالیقدر خویش بهره گیرند .
هیئت مدیره و کارکنان آتش نجات

پیشگاه مبارک طراح انقلاب ایران
شاهنشاه آریامهر
ثمرات عظیم دهه انقلاب سپید ، موجب غرور ملت ایران است
ششم بهمن ، این روز تجدید حیات ملی ایران ، بوم عظمت نوین و تثبیت مرکز تاریخی و تمدن ملت ایران است
هنرسرای بهبهانی و بخش ضمیمه و انستیتو تکنولوژی رشته نقشه کشی و طراحی صنعتی

پیشگاه مبارک طراح انقلاب ایران
شاهنشاه آریامهر
ثمرات عظیم دهه انقلاب سپید ، موجب غرور ملت ایران است
ششم بهمن ، این روز تجدید حیات ملی ایران ، بوم عظمت نوین و تثبیت مرکز تاریخی و تمدن ملت ایران است
انستیتو تکنولوژی تهران رشته آمار و حسابداری و هنرستان خواجه نوری

پیشگاه مبارک شاهنشاه آریامهر
سمبل میراث عظیم قومیت و ملیت ایران
مردم ایران بی شائبه‌ترین احساسات پاک خود را بخاطر آغاز دهه دوم غرور آمیز انقلاب مقدس ششم بهمن به پیشگاه پدر تاجدار، شاهنشاه آریامهر تقدیم داشته و امیدوارند در همه عمر از منبع فیاض ملکات فاضله و تعالیم گرانبهای رهبر عالیقدر خویش بهره گیرند .
اتحادیه مبلسازان و درودگران تهران و حومه

پیشگاه مبارک قائد عظیم الشان ایران
شاهنشاه آریامهر
همصدا با قاطبه مردم شاهدوست و وطن پرست ایران ، آغاز پر افتخار دهه دوم انقلاب سپید شاه و ملت را به پیشگاه مبارک تبریک و تهنیت عرض نموده پایندگی سلطنت و دوام عزت و شکوه خاندان جلیل پهلوی را از درگاه خداوند قادر متعال مسئلت مینماید .
شرکت فرآورده های گوشتی و کنسرو «میکائیلیان سابق»

افتخار دارد اکنون که زمین تدابیر و اندیشه ها تابناک و درخشان
شاهنشاه بزرگ و مفخم ایران
دهه دوم پر افتخار
انقلاب مقدس ششم بهمن
آغاز می گردد
عالیترین مراتب سپاس و صادقانه ترین تبریکات و شادباشهای خود را بحضور شاهنشاه بزرگ ایران تقدیم داشته ، سلامت و جلوس مبارک و دوام عزت و شکوه سلطنت شاهنشاه معظم را از درگاه الهی مسئلت مینماید
شرکت ساختمانی بنادر

صفحات ویژه دهه انقلاب

کارنامه دانشگاهها در دهه انقلاب

بقیه از صفحه ۲۲

بریاست آقای هویدا نخست‌وزیر و با حضور روسای دانشگاه های کشور در کاخ وزارت دربار برگزار گردید و بموجب تصمیماتی که اتخاذ شد، اعلام گردید : کمیته های دانشجوئی برای رسیدگی به شهریه دانشجویان تشکیل میشود.

در لایحه متمم بودجه سال ۴۷ که در سوم دیماه ۴۷ ، بتصویب مجلس شورایملی رسید ، ۱۵ میلیون تومان اعتبار برای انقلاب آموزشی دانشگاهها تصویب شد.

در تاریخ ۱۱ دیماه ۴۷ ، اعلام گردیدکه‌بفرمان شاهنشاه‌آریامهر، از دانشجویان ، بهره وام شهریه دریافت نخواهد شد .

۱۰ اسفند ۴۷ : دانشجویان برجسته کلاسهای شبانه دانشگاه تهران ، که معدل آنها در نیمسال اول از ۲٫۷ بیشتر بود ، بورس تحصیلی معادل نصف شهریه‌خود دریافت داشتند . در این مراسم اعلام شد دوره شبانه دانشگاه توسعه می‌یابد.

۱۶ اردیبهشت ۴۸ : دومین کنفرانس ارزیابی انقلاب‌آموزشی، در پیشگاه شاهنشاه آریامهر ،در دانشکده مهندسی دانشگاه‌پهلوی شیراز تشکیل گردید ودر پایان، قطعنامه کنفرانس که مورد تائید شاهنشاه آریامهر قرار گرفته‌بود، اعلام گردید . در این قطعنامه راجع به پیشرفت دانشگاهها ، تقویت کادر آموزشی ، مقررات مشترک استخدامی ، موسسات جدید آموزشی ، برنامه‌های آموزشی ، گسترش کلاسهای‌شبانه وحل مساله کنکور ، تصمیماتی اتخاذ گردید . در ماده ۳۴ این قطعنامه تصریح شده است . شاهنشاه آریامهر مقرر فرمودند که هیات بازرسی از طرف‌وزارت دربار شاهنشاهی ، باعضویت نمایندگان وزارت علوم و آموزش عالی و دانشگاهها تشکیل گرددتا گزارش منظم پیشرفتهای موسسات آموزش عالی را در زمینه اجرای منشور رامسر ، همه ساله به پیشگاه ملوکانه تقدیم دارد و در پایان هرسال تحصیلی ، باروش های علمی و براساس ضوابط دقیقی ، معین کند این موسسات تاچه اندازه و بچه میزان ، در نیل بهدفهای انقلاب آموزشی ، توفیق حاصل کرده و براساس‌آن ضوابط ، ارزش کار آنها را درجه‌بندی کند.

۷ خرداد ۴۸: اعلام شد ۱۳۶۵ دانشجو در رشته‌های کشاورزی، جنگلداری ، اقتصاد ،روانشناسی، مشاوره وراهنمایی سپاه دانش ، علوم اداری و بازرگانی پذیرفته میشوند.

جشن فارغ‌التحصیلی دانشگاه در آخرین روز خرداد ماه ۴۸ ، با حضور مقامات و شخصیت‌های دانشگاهی در زمین چمن دانشگاه تهران برگزار شد و طی آن سه هزار و۶۴۹ نفر در رشته‌های مختلف علوم ، ادبیات و هنر فارغ‌التحصیل شدند.

روز ۲۹ تیرماه ۴۸ ، آقای دکتر عالیخانی رئیس جدید دانشگاه تهران ، در گفتگو با خبرنگاران اظهار داشت : برنامه من در دانشگاه تهران ، اجرای اوامر شاهنشاه در مورد پیاده نمودن انقلاب آموزشی و منشور انقلاب رامسر وانجام توصیه‌های‌کنفرانس های تهران و شیراز است و سعی خواهم کرد حداکثر استفاده را را از کادر موجود بنمایم.»

دانشجویان ممتاز

۳۰٫۵٫۴۸ : اسامی ۳۶ تن از دانشجویان فارغ‌التحصیل ممتاز که از میان ۶۰۷۰۶ دانشجوی فارغ‌التحصیل از ۲۸ دانشگاه و موسسه آموزش عالی انتخاب گردیده‌اند ، توسط آقای باهری معاون اجتماعی وزارت دربار شاهنشاهی اعلام گردید . آقای باهری افزود : با کسب اجازه از پیشگاه شاهنشاه آریامهر ، به‌این فارغ‌التحصیلان اجازه داده‌خواهد شد که قبل از انجام خدمت‌مقدس نظام ، بادامه تحصیل مبادرت ورزند . همچنین این عده برای استفاده از بورسهای تحصیلی موسسات و سازمانهای مختلف ، شانس فراوانی داشته و درجامعه برای آنان مزایایی قائل خواهند شد.

۴٫۶٫۴۸: روسای‌چهار دانشکده دانشگاه تهران تغییر کردند.

۱۶٫۶٫۴۸ و۱۹٫۶٫۴۸ :مقررات جدید شهریه دانشجویان ومقررات جدید نام‌نویسی و تحصیل در دانشگاه تهران اعلام شد . جشن آغاز سال تحصیلی ۴۸ـ۴۹ دانشگاه تهران ، در حضور علیاحضرت شهبانوی ایران در تالار فردوسی دانشکده ادبیات برگزار گردید.

در این مراسم دکتر عالیخانی رئیس دانشگاه بعرض رسانید . در طرز تهیه و انتشار کتب‌درسی وآثار تحقیقی ، تغییر اساسی داده میشود.

برای برنامه ریزی دراز مدت ، یک واحد مخصوصی در دانشگاه پیش‌بینی شده است . رئیس دانشگاه همچنین مطالبی در باره تجدید نظر سازمان اداری و اقدامات برای رفاه دانشجویان به عرض رسانید و در پایان ، علیاحضرت شهبانو ، جوایز فارغ‌التحصیلان رتبه اول رشته های مختلف دانشکده‌ها را توزیع فرمودند.»

روز دوازدهم‌مهرماه۴۸ .اعضای شورای مرکزی آموزش کشور ، به پیشگاه شاهنشاه آریامهر شرفیاب شدند . این شورا که جانشین‌شورای‌مرکزی دانشگاهها شده ودر سطح وسیع‌تری تشکیل گردیده است . مسایل آموزشی کشور را مورد بررسی قرار داد.

به تصمیم شورای هماهنگی دانشگاههای کشور در شانزدهم مهرماه ۴۸ اعلام گردید . دانشگاه ها و مدارس عالی دولتی. در سال آینده کنکور واحدی خواهند داشت .

دردومین‌اجلاسیه شورای‌هماهنگی دانشگاهها‌که از ۲۸ آبان ماه ۴۸ در شیراز شروع‌بکار نمود .اعلام گردید حداکثر سن برای نام ـ نویسی قبول شدگان در کنکور کلاسهای روزانه دانشگاهها ۲۵، سال است .

۴۰ ساعت تدریس

در آئین‌نامه جدید استخدامی هیات علمی دانشگاه تهران که از هشتم دیماه ۴۸ بمرحله اجرا در آمد، گفته شد که مدرسین‌دانشگاه تهران در هیچیک از دانشگاههای کشور نمیتوانند بتدریس بپردازند وکادر تمام وقت باید ۴۰ ساعت تدریس در ماه و بیشتر از ۱۲ ساعت در هفته درس نداشته‌باشند وکادر غیر تمام وقت نیز باید ۲۰ ساعت تدریس کنند.

در سومین اجلاسیه شورای هماهنگی دانشگاهها که در دانشگاه جندی شاپور اهواز در بهمن ماه ۴۸ تشکیل گردید ، مقررات جدید کنکور سراسری بتصویب رسید .

سومین کنفرانس ارزشیابی کار دانشگاهها در پیشگاه شاهنشاه آریامهر در تیر ماه۴۹ در رامسر شروع بکار کرد . شاهنشاه آریامهر دراولین جلسه این کنفرانس خطاب به شرکت‌کنندگان کنفرانس فرمودند :

دبار دیگر فرصتی بدست آمده است ، ضمن‌رسیدگی به‌چگونگی اجرای اصول انقلاب آموزشی کشور ، ملاحظه کنیم که در فاصله بین دومین و سومین کنفرانس ، چه نتایجی بدست آمده است و بعد از بررسی و تبادل‌نظر، هرگاه اقدامات‌دیگری نیز برای تحقق کامل هدفهای انقلاب آموزشی لازم شود انجام بدهیم .

شاهنشاه آریامهر در آخرین جلسه سومین کنفرانس‌ارزشیابی انقلاب آموزشی کشور تاکید کردند که انقلاب آموزشی یک برنامه دائمی است و دانشگاهها و موسسات آموزش عالی باید براساس منشور این انقلاب ، پیوسته خود را با پیشرفت علوم و تکنولوژی و تمدن‌دنیا هماهنگ سازند .

شاهنشاه این بیانات را پس از طرح و بررسی قطعنامه کنفرانس ایراد فرمودند و طی آن بخصوص اهمیت تحصیلات قبل از دانشگاه را چندین بار مورد تاکید قرار دادند .

مراسم جشن سالگرد منشور انقلاب آموزشی رامسر و افتتاح نمایشگاه عکس پیشرفتهای‌انقلاب آموزشی در دانشگاه تبریز در اواسط مرداد ماه ۴۹ برگزار گردید .

بعد از ظهر بیست‌ودوم مرداد ماه ۴۹، شورای بررسی و ارزشیابی فعالیتهای اجتماعی و آموزشی دانشجویان کشور در بابلسر افتتاح شد . این قسمت از فعالیتهای دانشجویان در کنفرانس ارزشیابی رامسر ، مورد تائید قرارگرفت ودرحقیقت شورای فوق ، برای توسعه و تحکیم آن تشکیل گردید

در قطعنامه‌ای که در پایان این شورا منتشر گردید ، گفته شد که دانشجویان در حل مشکلات تهران کمک کرده‌اند .

بقیه در صفحه ۲۴

افتخار دارد اکنون که بیمن تدابیر و اندیشه های تابناک و درخشان
شاهنشاه بزرگ و مفخم ایران
دهه دوم پر افتخار
انقلاب مقدس ششم بهمن
آغاز می گردد
عالیترین مراتب سپاس و صادقانه ترین تبریکات و شادباشهای خود را بحضور همایون بزرگ ایران تقدیم داشته، سلامت و جلوس مبارک و جاودانگی عزت و شکوه سلطنت شاهنشاه معظم را از درگاه الهی مسئلت مینماید
فروشگاههای آهن ایران استیل
محمود حدادزاده اصفهانی

پیشگاه مبارک شاهنشاه آریامهر
سمبل میراث عظیم قومیت و مدنیت ایران
مردم ایران بی شائبه ترین احساسات پاک خود را بخاطر آغاز دهه دوم غرور آمیز انقلاب مقدس ششم بهمن به پیشگاه پدر تاجدار، شاهنشاه آریامهر تقدیم داشته و امیدوارند در همه عصر از منبع فیاض ملکات فاضله و تعالیم گرانبهای رهبر عالیقدر خویش بهره گیرند .
فیلتر سازی نوین
سازنده فیلترهای ام . پی
MP

پیشگاه مبارک شاهنشاه آریامهر
سمبل میراث عظیم قومیت و مدنیت ایران
مردم ایران بی شائبه ترین احساسات پاک خود را بخاطر آغاز دهه دوم غرور آمیز انقلاب مقدس ششم بهمن به پیشگاه پدر تاجدار، شاهنشاه آریامهر تقدیم داشته و امیدوارند در همه عصر از منبع فیاض ملکات فاضله و تعالیم گرانبهای رهبر عالیقدر خویش بهره گیرند .
شرکت ایران مسلک
IRAN MASLAK Co. Ltd.

پیشگاه مبارک شاهنشاه آریامهر
دام عزه مهندس طراح بزرگ انقلاب شاهنشاهی ایران
اکنون که کشور ایران در پرتو تدابیر خردمندانه و رهبری خردمندانه شاهنشاه عظیم الشان خویش آغاز دهه دوم انقلاب مقدس ششم بهمن را جشن می گیرد
بشکرانه بزرگ نعمت وجود مبارک اعلیحضرت عظیم الشان صادقانه ترین مراتب سپاس خود را بحضور بزرگ ایران تقدیم میدارد
آرزوی جاودانگی
ایران و فرزندان شایسته اش تقدیم داشته، دوام شاهنشاهی مجدد و عظمت خاندان جلیل سلطنت را از خداوند
شرکت تل الکتریک ـ محمد مهدی فرجاد
و مؤسسات وابسته

افتخار دارد اکنون که بیمن تدابیر و اندیشه های تابناک و درخشان
شاهنشاه بزرگ و مفخم ایران
دهه دوم پر افتخار
انقلاب مقدس ششم بهمن
آغاز می گردد
عالیترین مراتب سپاس و صادقانه ترین تبریکات و شادباشهای خود را بحضور همایون بزرگ ایران تقدیم داشته، سلامت و جلوس مبارک و جاودانگی عزت و شکوه سلطنت شاهنشاه معظم را از درگاه الهی مسئلت مینماید
شرکت نسبی کارخانجات تولیدی رنگ
اکبر عبداللهی و شرکاء

افتخار دارد اکنون که بیمن تدابیر و اندیشه های تابناک و درخشان
شاهنشاه بزرگ و مفخم ایران
دهه دوم پر افتخار
انقلاب مقدس ششم بهمن
آغاز می گردد
عالیترین مراتب سپاس و صادقانه ترین تبریکات و شادباشهای خود را بحضور همایون بزرگ ایران تقدیم داشته، سلامت و جلوس مبارک و جاودانگی عزت و شکوه سلطنت شاهنشاه معظم را از درگاه الهی مسئلت مینماید
مدیران کارخانه گیک نوین : مهدی زاده ـ رزاقی
خیابان ایرانمهر تلفن ۷۶۳۱۶۶

افتخار دارد اکنون که بیمن تدابیر و اندیشه های تابناک و درخشان
شاهنشاه بزرگ و مفخم ایران
دهه دوم پر افتخار
انقلاب مقدس ششم بهمن
آغاز می گردد
عالیترین مراتب سپاس و صادقانه ترین تبریکات و شادباشهای خود را بحضور همایون بزرگ ایران تقدیم داشته، سلامت و جلوس مبارک و جاودانگی عزت و شکوه سلطنت شاهنشاه معظم را از درگاه الهی مسئلت مینماید
هیئت مدیره و کارکنان بانک ایران و خاورمیانه

افتخار دارد اکنون که بیمن تدابیر و اندیشه های تابناک و درخشان
شاهنشاه بزرگ و مفخم ایران
دهه دوم پر افتخار
انقلاب مقدس ششم بهمن
آغاز می گردد
عالیترین مراتب سپاس و صادقانه ترین تبریکات و شادباشهای خود را بحضور همایون بزرگ ایران تقدیم داشته، سلامت و جلوس مبارک و جاودانگی عزت و شکوه سلطنت شاهنشاه معظم را از درگاه الهی مسئلت مینماید
شرکت سهامی بازرگانی و فنی ولتا

پیشگاه مبارک شاهنشاه آریامهر
سمبل میراث عظیم قومیت و مدنیت ایران
مردم ایران بی شائبه ترین احساسات پاک خود را بخاطر آغاز دهه دوم غرور آمیز انقلاب مقدس ششم بهمن به پیشگاه پدر تاجدار، شاهنشاه آریامهر تقدیم داشته و امیدوارند در همه عصر از منبع فیاض ملکات فاضله و تعالیم گرانبهای رهبر عالیقدر خویش بهره گیرند .
شرکت آنکو با مسئولیت محدود

صفحات ویژه دهه انقلاب

اینک در بسیاری از استانهای کشور مؤسسات عالی آموزشی وجود دارد

بقیه از صفحه ۲۳

شورا همچنین میزان کار و دستمزد تدریس دانشجویان و کار آنها در سازمانهای دولتی را تعیین و ضمنا توصیه نمود، دانشجویان بیشتری در سازمانها مشغول کار شوند.

کمیسیون شورای هماهنگی دانشگاهها و مدارس عالی، در اواخر مرداد ماه ۴۹ در دانشگاه تبریز تشکیل شد و طی جلسات خود، تجدیدنظر در برنامه‌دوره آموزشی متوسطه‌را موردبررسی قرار داد و برنامه دوره‌لیسانس داروسازی را تصویب نمود.

۷۵۷۰۰ دانشجو

چهارمین کنفرانس ارزیابی انقلاب آموزشی، صبح روزاول تیر ماه ۱۳۵۰ باییانات شاهنشاه آریامهر در کاخ رامسر گشایش یافت. شاهنشاه طی بیانات خود فرمودند: «برای رفع معایب دانشگاهها، بطور قاطع بایدعمل شود». آقای هویدا نخست‌وزیر تعداد دانشجویان در سال تحصیلی گذشته به ۷۵۷۰۰ نفر رسیده است.

در این کنفرانس بعرض رسانید: آقای هویدا درگزارشی‌بعرض رسانید شاهنشاها فعالیت ثمربخش آموزشی در سال ۴۹ـ۵۰ بیشتر در جهت گسترش کمی بوده‌تا کیفی. تعداد دانشجویانی که در موسسات آموزش عالی وابسته به‌دولت وبخش‌خصوصی بتحصیل پرداخته‌اند، به ۷۵۷۰۰ نفر رسید و مانند سال گذشته افزایش تعداد کادر دانشگاهی قابل توجه بودو ۴۸۰ نفرافزایش یافت.

در قطعنامه‌ایکه در پایان چهارمین کنفرانس ارزشیابی انقلاب آموزشی، مورد تصویب قرار گرفت، شاهنشاه در مورد نکات مختلف قطعنامه تذکراتی دادند و بخصوص تاکید فرمودند که در سال آینده بایستی‌پیشرفت و جهش بیشتری درامورآموزشی و اداری دانشگاهها و مدارس و موسسات آموزش عالی انجام گیرد و مطمئنا سال‌بسال این‌امر، محسوس‌تر، خواهد بود.

در تیرماه ۱۳۵۰، همچنین اعلام شد که‌دانشگاهها ومدارس عالی کشور، ده هزار دیپلمه می‌پذیرند.

روز ۲۴ تیرماه ۵۰، شاهنشاه آریامهر آقای نخست وزیر و وزیر علوم و آموزش عالی را بحضورپذیرفتند. در این‌شرفیابی وزیر علوم آقای دکتر هوشنگ نهاوندی رئیس دانشگاه پهلوی را بسمت رئیس دانشگاه تهران معرفی کرد.

روز دوازدهم مرداد ماه ۵۰، هیات امناء دانشگاه تهران به ریاست آقای هویدا نخست‌وزیر درمحل این دانشگاه تشکیل و انتخابات رئیس دانشگاه را برای ریاست چند دانشکده، مورد تصویب قرار داد. روسای جدید بدین شرح تعیین شدند: دکتر محمدنصیری رئیس‌دانشکده حقوق و علوم سیاسی. دکتر عبدالله پشتیبانی رئیس دانشکده علوم. دکتر کمال‌الدین آرمین رئیس دانشکده پزشکی. مهندس ایرج شمس ملک آراء رئیس دانشکده فنی. دکتر مهدی کوثر سرپرست دانشکده هنرهای زیبا. دکتر مرتضی معین‌زاده سرپرست دانشکده دندانپزشکی.

روز سی‌ام مردادماه ۱۳۵۰، ساختمان آزمایشگاه ژئوفیزیک دانشگاه تهران پایان یافت و مطابق قرارداد وزارت آبادانی و مسکن و پیمانکار عملیات‌نصب تاسیسات و لوازم مربوط به این آزمایشگاه آغاز شد.

روزسوم شهریور۵۰، کمیسیون فرعی هیات امنای‌دانشگاه تهران تشکیل‌وبودجه‌سال ۱۳۵۰دانشگاه تهران را بمبلغ کل دو میلیارد و ۴۷۱ میلیون و ۷۳۸ هزارریال تصویب و اجازه اجرای آنرا به دانشگاه تهران داد.

بمناسبت جشن‌های فرخنده شاهنشاهی، عصر روز پنجم آبانماه ۱۳۵۰، نمایشگاهی از پیشرفتهای تحقیقاتی که‌توسط هیات علمی و کادر فنی موسسه ژئوفیزیک دانشگاه تهران انجام گرفته بود،بوسیله رئیس‌دانشگاه گشایش یافت.

دوره‌های جدید

روز ۲۳ آبان۵۰، آقای‌هویدا نخست‌وزیر در نخستین جلسه تهران، اعلام کرد به دانشجویان دوره جدید شورای دانشگاه از این ماه وام‌شرافتی داده می‌شود.

اوایل آذرماه۵۰، رئیس‌دانشگاه اعلام‌کرد: دوره‌های جدیدی در دانشگاه تهران دایر میگردد. رئیس دانشگاه اظهار داشت با اجرای طرح جدید، دانشکده های کشاورزی، جنگلداری و دامپزشکی، یك واحد مستقل راتشکیل میدهند و در کرج مستقر میشوند. حوزه دوم‌شامل دانشکده های موجود در داخل دانشگاه و حوزه سوم درامیرآباد خواهدبود.

روز چهاردهم اسفند ماه۵۰، طی مراسمی، ۸۰۰ جلد کتاب در زمینه های‌مختلف فرهنگی، ادبی، علمی و اقتصادی ازطرف دولت فرانسه‌به کتابخانه مرکزی دانشگاه تهران اهداء گردید.

روز ۱۸ اسفند ماه ۵۰، قرارداد همکاری بین دانشگاه تهران و دانشگاه آلاباما که یکی از معتبر ترین دانشگاه های امریکاست به امضاء رسید. جشن پایان سال‌تحصیلی ۵۰ـ۵۱ در اوایل تیر ماه ۵۰ در سالن کتابخانه مرکزی دانشگاه جشن گرفته شد. در این مراسم رئیس‌دانشگاه‌اظهار داشت:

تعداد بورس ها، وام های دانشجویی وظرفیت‌خوابگاه‌های دانشجویان افزوده شد.درمرداد ماه ۵۱ اعلام شد، طبق‌مصوبه هیات عامل سازمان برنامه، اعتباری در حدود ۵۶ میلیون و پانصدهزارتومان برای‌اجرای‌طرح های توسعه و عمران و تهیه تجهیزات جدید برای سال۵۱، در اختیار دانشگاه تهران قرار گرفت. از جمله طرحهایی که اعتبار آن بدین ترتیب از محل اعتبارات برنامه چهارم عمرانی کشور تامین شده است، می‌توان اتمام ساختمان وتاسیسات و تهیه تجهیزات بیمارستان‌بزرك چهارصد تختخوابی امیر آباد، توسعه مرکز پزشکی‌پهلوی، بیمارستان روانی روزبه را نام برد. این‌رقم بزرگترین‌اعتبار سالانه‌ایست که از محل برنامه های عمرانی کشور تاکنون در اختیار دانشگاه تهران قرار گرفته‌است.

در همین ماه اعلام شددانشکده جدید علوم اجتماعی دانشگاه تهران با چهار گروه آموزشی، جامعه شناسی، انسان شناسی، جمعیت شناسی و تعاون از اول مهر ماه امسال بایکصد و نود دانشجو آغاز بکار میکند.

در مرداد ۵۱، اعلام شد دانشجویان داخل وخارج کشور بیمه شدند، حق بیمه‌دانشجودر سال بطور متوسط ۳۷۸ ریال است و ۱۵ مرکز پزشکی و درمانی، دانشجویان بیمه‌شده راتحت درمان قرار میدهند.

صبح روز نهم مرداد ماه‌جاری، دوره تخصصی سیکل سوم دانشکده بین‌المللی‌حقوق‌تطبیقی توسط آقای‌هویدا نخست‌وزیر در تالار دانشکده هنرهای‌زیبای دانشگاه تهران افتتاح گردید.

روز ۱۶ شهریور ۵۱، کنگره اقتصاد دانان فرانسه زبان، با نطق‌دکترنهاوندی‌رئیس‌دانشگاه تهران آغاز بکار کرد.

پنجمین کنفرانس انقلاب آموزشی رامسر، روز بیست و دوم شهریور ماه‌جاری‌درپیشگاه شاهنشاه آریامهر آغاز به‌کار کرد. در این کنفرانس گفته‌شد ۲۰۰ هزار دانشجو در برنامه پنجم وارد دانشگاه ها میشوند. در قطعنامه این کنفرانس‌عنوان شده است. لیاقت ومهارت‌بجای مدرك تحصیلی‌در نظر گرفته خواهد شد. محتوی آموزش عالی تغییر میکند. آموزش تکنیسین کوتاه مدت، توسعه می‌یابد. برای‌ورود‌بدانشگاه‌ها، میانگین نمرات تحصیلی و مصاحبه بجای کنکور، مورد مطالعه قرار میگیرد.

روز ۱۸ آبان ماه جاری، قرارداداعطای ۵۴ بورس‌تحصیلی از طرف کارخانجات صنعتی ایران ناسیونال، به‌دانشجویان ممتاز دانشگاه تهران، بین آقایان دکتر هوشنك نهاوندی رئیس دانشگاه‌تهران وحسین دانشور از طرف کارخانجات صنعتی ایران ناسیونال امضاء شد.

روز پنجشنبه ۲ آذر ماه جاری، نمایشگاه کتابهای‌چاپ هند در تالار کتابخانه مرکزی دانشگاه تهران گشایش یافت. دراین نمایشگاه، کتاب هایی که در رشته های اقتصادی و اجتماعی تنظیم شده است نیز بمعرض تماشا گذاشته شد.

روز دوشنبه ۶ آذر، والاحضرت شاهدخت اشرف پهلوی، ریاست عالیه‌هیات‌امنای دانشگاه‌جندی‌شاپور، از بیمارستان شماره ۲ پزشکی آموزشگاه بهیاری، آموزشگاه عالی پرستاری، کوی در دست‌ساختمان‌استادان و دانشکده علوم این دانشگاه دیدن کردند. همچنین اعلام شد دانشگاه جندی شاپور در حال حاضر دارای ۲۵۶۲ دانشجو است که ۲۰۷۲ نفر از آنان پسر و ۴۹۰ نفر دختر میباشند. دانشگاه جندی شاپور دربهمن ماه آینده با پذیرش ۵۴۲ دانشجوی تازه برای کلاس‌های شبانه، جمعا دارای ۳۱۰۴ نفر دانشجو خواهدگردید. دانشگاه جندی شاپور در حال حاضر دارای دانشکده های پزشکی، کشاورزی، علوم، علوم‌تربیتی ویك بخش زبانهای‌خارجی‌ویك گروه ادبیات فارسی میباشد و دانشکده پزشکی آن دارای دو بیمارستان بظرفیت ۵۰۰ تخت میباشد. روز چهار شنبه ۸ آذر، رئیس دانشگاه تهران در یك اجتماع دانشگاهی در باشگاه دانشگاه اظهار داشت: ایجاد دوره های دکترا در همه رشته هاو تجدید فعالیت دوره های دکترای حقوق واقتصادکه چند سالی تعطیل بود وتوجه به آموزش بعد از لیسانس و تقویت دوره های تخصصی و گسترش تحقیقات یکی از برنامه های‌اصلی‌دانشگاه‌تهران است.»

یکشنبه ۱۲ آذر ماه اعلام‌شد کلیه استادان و مدرسین موسسات آموزش‌عالی‌خصوصی بیمه میشوند.

بعداز ظهر همین روز، در جلسه شورای دانشگاه تهران اعلام شد لیسانس روش‌تدریس زبان انگلیسی‌در دانشکده علوم تربیتی و دوره دکترای گیاه پزشکی در دانشکده کشاورزی تاسیس میگردد.

روز چهارشنبه ۱۵ آذراعلام شد یك مدرسه عالی درمانی با ظرفیت‌اولیه ۱۰۰ دانشجو از سال آینده فعالیت خود راآغاز خواهد کرد.

قبل از ظهر روز دوشنبه ۲۰ آذر، علیاحضرت شهبانو، چهارده تن از محققان منتخب دانشگاه تهران را در رشته‌های علوم پزشکی، علوم‌دینی، علوم انسانی و اجتماعی در کاخ نیاوران بحضورپذیرفتندوجوایز آنان را اعطا فرمودند.

روز چهار شنبه ۲۲ آذر، دکتر نهاوندی رئیس دانشگاه تهران اظهار داشت: یکی از برنامه های ما، ایجاد دوره دکترا در سطح دانشگاه های مهم جهان در دانشگاه تهران است. همچنین اعلام شد: تاسیس دوره های دکترا در رشته های حقوق، علوم‌تربیتی و بیولوژی‌دردانشگاه‌ازاقدامات آتی شورای دانشگاه خواهد بود.

دوشنبه ۴ دیماه اعلام شد سال آینده ۱۵ هزار نفر دانشجوی جدید برای دانشگاه های دولتی پذیرفته میشوند و بالا بردن کیفیت دانشگاه ها و مدارس عالی در شورا های وزارت علوم مطرح است.

روز چهارشنبه ۶ دیماه، آقای هویدانخست وزیر در دانشسرایعالی سپاه دانش واقع در مامازن ورامین اعلام داشت که دانشگاه ها و موسسات‌عالی آموزشی توسعه خواهد یافت.

روز دوشنبه ۱۱ دیماه اعلام شد دانشگاه تهران سال‌آینده برای دوره لیسانس روزانه خود ۲۴۲۵ دانشجوی جدید خواهد پذیرفت.

در همین روز کمیته ملی بزرگداشت دهه انقلاب ایران، اعلام‌داشت کمیته‌های‌بزرگداشت در دانشگاه ها و مدارس عالی از هم اکنون فعالیت خود را برای اجرای برنامه های بزرگداشت دهه انقلاب اعلام کرده‌اند.

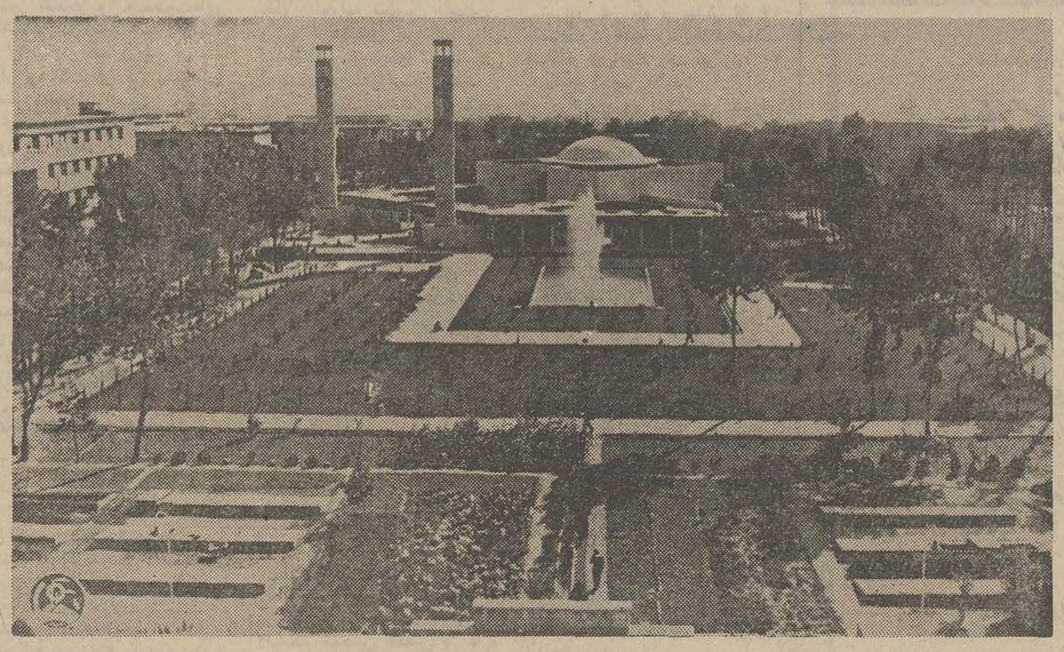

انقلاب ایران، توسعه بیشتر دانشگاهها ورفاه بیشتر دانشجویان‌را بهمراه داشت.

پیشگاه مبارك طرح انقلاب ایران
شاهنشاه آریامهر

ثمرات اولین دهه انقلاب سپید، موجب غرور و رد مباهات هر ایرانی است

ششم بهمن، این روز تجدید حیات ملی ایران را، بعموم هموطنان عزیز تبریک و تهنیت میگوید و توفیق روزافزون ملت ایران را در بهمر رساندن منشور انقلاب سپید آرزومند است.

شرکت سهامی تولید و انتقال نیرو «توانیر»

کتاب

وزیر فرهنگ و هنر :

به‌دورترین روستاها راه‌یافته است

★ نمایشگاه کتاب هیئت امنای کتابخانه های کشور لزوم گسترش کتاب وکتابخوانی را پیش میاورد

★ طرح تشویق مولفان و کتابخانه های جدیدی که ساخته‌شده کمیت‌وکیفیت کتاب را در ایران دگرگون کرده است .

هیات امنای کتابخانه های کشور ، در مجموعه نمایشگاه فعالیت های ده ساله فرهنگی (تالارموزه نوبنیادایران‌باستان) غرفه‌ای کاملو دقیق به خود اختصاص داده است که نشان دهنده ارزش های پیشرفت این شاخه از معنویت ایران باشد. در تحرك و تغییر جهت‌فرهنگی ایران ، نقش پر اهمیتی‌داشته است . وزیر فرهنك و هنر در این باره می‌گوید:

اکنون که به آخر برنامه‌ی چهارم رسیده‌ایم ، انقلاب‌ایران موفق شده است درجهت‌صنعت و اقتصاد گام های بزرگی بردارد و مردم رابه‌رفاه‌دلخواه برساند اینست که حالادیگر از گوشه وکنار کشور ،مدام درخواست های فرهنگی می ـ رسد . به صفحات روزنامه ها هم که نگاه کنید ، این‌احتیاج را می‌بینید ، البته برای‌ماآنچه از همه مهمتر است ، آنست که در جهت انقلاب که‌هدفش اکثریت مردم ایران است ، سیاست فرهنگی خود راپیش ببریم و باآن تطبیق کنیم ،در این کار ، تاحدود زیادی‌موفق شده‌ایم ، مساله مهم اینست که ما ناچاریم درهمان جهت سیاست کلی انقلاب پیش برویم ، یعنی ، در عین حال‌که متوجه تمام اشخاص ممتاز کشورکه تعلیم یافته‌اندهستیم، فرهنك رابه دور ترین نقاط کشور می رسانیم . چرا که‌با انقلاب ایران ، دیگر فرهنك خاص طبقه‌ی ممتاز نیست ، فرهنك مال همه است ،همانطور که انقلاب‌مال همه است.براین اساس اول گشتیم و نیازمندی های روستائی راپیداکردیم که برآن اساس، برنامه‌ی کاملی تنظیم خواهیم کرد، اما،دیدیم برای رساندن فوری فرهنك به روستاها ، سریعترین وسیله کتاب به بیان و زبان ساده و نیز فیلم است . اینست که به سرعت گروهی ازجوانان‌دیپلمه راکه عاشق کار و وطن‌بودند، تعلیم دادیم که خودشان باتمام مسئولیت ها، پشت اتومبیلی‌که مجهز به کتابخانه و دستگاه نشان دادن فیلم است‌بنشینندو برای رساندن‌کتاب به‌روستائیان ونشان دادن فیلم از پیشرفت های مملکت و سیمای فرهنك ایران ، به عمق‌روستاهای‌ایران بروند. البته در عین حال ، گروه های کوچکتری از نقالان راتربیت می کنیم ودر برنامه پنجم به روستاها می‌ـ فرستیم تانویسندگان بزرك و فرهنك ایران و پیشرفت ها و جهش های ما رابه روستائیان بشناسانند . اما، در این میان و براساس اقدامی که کرده‌ایم و نتایج درخشانی هم گرفته‌ایم، کتاب که بوسیله‌جوانان‌دیپلمه و تعلیم دیده به روستا ها می رود ، مهمترین عامل انتقال فرهنك است .»

تشویق مولفان

هماهنك بابرنامه های‌انقلابی کشور ، وزارت فرهنك و هنر ، از طریق هیئت امنای کتابخانه های عمومی کشور،طرح‌تشویق مولفان و ناشران و تکمیل کتابخانه ها را به‌اجرا گذاشت.

به موجب این طرح هیئتی از استادان و دانشمندان طراز‌اول کشور ، مامور بررسی‌ومطالعه و ارزشیابی تمام کتاب هائی شد که منتشر میشود. این هیئت ، از میان کتاب هائی‌که منتشرمیشود بهترین را می ـ یابد و برآن انگشت میگذارد و از هریك از کتابهای انتخاب شده سیصد جلد خریداری‌می شود و بین‌کلیه کتابخانه های عمومی کشور توزیع می‌گرددو به مصرف سایر نیازمندی های وزارت فرهنك و هنر ، مثلا توزیع کتاب میان رایزنی های فرهنگی ایران در خارج‌یااهداء به دانشمندان ایرانی‌میرسد.

در طرح تشویق مولفان و ناشران ،موضوع کتاب هادقیقا پیش بینی شده است و دردرجه اول کتابهای اساسی مربوط به فرهنك‌وهنر درخشان‌ایران، متون نظم و نثر فارسی که‌بر اساس کهن ترین نسخ معتبر موجود، تحقیقات علمی درزمینه فرهنك و هنر و زبان و ادب و تاریخ‌و جغرافیا و فرهنك عامه و معتقدات و کتابشناسی و کتابهای تحقیقی درباره‌تحولات و پیشرفت های فرهنگی و اجتماعی عصر حاضرکه‌بوسیله دانشمندان ایرانی نگارش‌یافته باشد مورد توجه هیئت انتخاب کننده است . همچنین‌ترجمه تحقیقات ایرانشناسان خارجی که این امتیازات راداشته‌باشند نیز مورد انتخاب قرارمیگیرد.

طرح تشویق‌مولفان‌وناشران و تکمیل کتابخانه های عمومی سه هدف و نتیجه دارد .

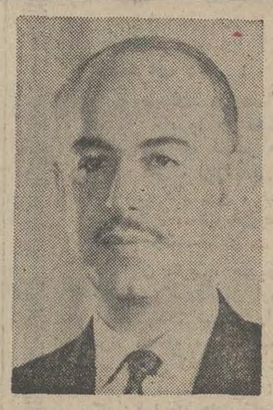

آقای مهرداد پهلبد وزیر فرهنك و هنر

نخست تکمیل کتابخانه ها باکتابهای خوب است . از این پس با دقتی که هیئت استادان و دانشمندان‌مامورانتخاب کتاب بکار می برند هیچ کتاب کم ارزش و مبتذلی به کتابخانه‌ها راه نخواهد یافت . در سه‌ماه اخیر ، با اجرای نخستین‌مرحله این طرح‌تعداداعضاءوابستگان کتابخانه ها و مراجعین آنها به چهار برابر رسیده است .

هدف دوم کمك به مولف و مترجم وناشر است و البته‌این کمك تنهابه قیمت کتابهای خریداری شده محدودنمیشود بلکه کتابهای خریداری شده در عرض هر ماه در آخر ماه به کتابخانه های عمومی‌سراسر کشور ارسال میشودو دراختیار مراجعین گذاشته میشودواکنون دیگر هرماه کتابداران شهر ها و روستا های‌دورافتاده‌ترین نقاط کشور چشم براه کتاب های تازه هستند واین بی‌ـ شك کمك بزرگی درراه‌معرفی و گسترش کتابهای خوب محسوب میشودو دیگر مولفانی که به سرمایه خودکتابی چاپ می کنند یاناشران کم‌سرمایه‌ای که شبکه وسیع توزیع ندارند بخوبی حس کرده‌اند که‌چگونه کتابهای آنها به سرعت بـی سابقه‌ای دوستدار وخریدارپیدا می کند.

سومین هدف و نتیجه این طرح ، بالا رفتن سطح کلی کتاب در کشور است . اکنون ناشر بیش از گذشته در جستجوی مولف خوب است و برای بهسازی کتابهای خود بیش از گذشته تلاش می کند، در انتخاب موضوع کتاب دقت و وسواس بیشتری به خرج‌می دهد و در سرمایه گذاری‌برای جنبه های‌مادی کتاب چون کاغذ و تصویر و غلط‌گیری‌وصحافی و جلد دریغ نمی‌ورزد.

با اجرای این طرح که از مهر ماه امسال آغاز گردید تاکنون از ۲۲۱ نوع کتاب به تعداد ۶۶۳۰۰ جلدو به مبلغ ۶۸۶ و ۷٫۳۹۸ ریال‌خریداری شده است وبین ۳۰۰ کتابخانه در سراسر ایران ، در شهرها و شهرك هاو روستا ها توزیع شده است وپیش‌بینی می‌شود که تا پایان‌سال کتب خریداری شده به ۲۰۰ هزار نسخه از ۵۰۰ نوع مختلف و به مبلغ ۲۰ میلیون ریال برسد .

در برنامه پنج ساله آینده دو میلیون جلد کتاب‌خریداری خواهد شدو بین هزار کتابخانه توزیع خواهدشد.

در ۲۹ دیماه ۱۳۴۴ قانون تاسیس کتابخانه‌های عمومی‌در تمام شهر هابه‌تصویب‌مجلسین رسیدو به موجب همان قانون در هر شهر انجمنی بنام‌انجمن کتابخانه عمومی تشکیل شد و در تهران هیات امنائی مرکب از هفت تنو بریاست وزیر فرهنك و هنر تشکیل گردید . که بر فعالیت های ۳۵۹انجمن کتابخانه در سراسر کشور نظارت داشته باشد.

۱٫۵ درصد از درآمد کل شهرداری هر منطقه در اختیار کتابخانه آن محل قرار می ـ گیرد و به مصرف نیاز های‌آن میرسد و از آنجا که‌این‌درآمد برای رفع تمام نیازمندی‌ها کافی نیست وزارت فرهنك و هنر از محل بودجه خود یا اعتبارات طرحهای عمرانی‌سازمان‌برنامه، انجمن های کتابخانه را در گسترش کتابخانه ها یاری می دهد و از این طرق درپنج سال گذشته ۱۰۸ ساختمان نو با نقشه های مدرن و متناسب‌برای کتابخانه ها ساخته شده است که یکی از آنها کتابخانه مرکزی پارك شهر تهران‌است. همچنین اکنون‌صدودو کتابخانه در نقاط مختلف کشوردردست ساختمان است .

با اینهمه برای گسترش کتابخانه ها و رسانیدن آنهابه جائی که مورد نیاز و آرزوی مردم ایران است هنوز راه درازی در پیش است .

هنر

هنرمندان بشهر شمامیآیند

طی گزارشات رسیده از شهرستانهاوگزارش‌خبرنگاران ما روزهای پنج شنبه وجمعه کلیه هنرمندان انتخابی رادیو و تلویزیون‌برای اجرای‌برنامه بمناسبت بزرگداشت دهـه انقلاب به شهرستانها حرکت کرده‌اند . مسیر این‌هنرمندان و شهرستانهائی که در آن برنامه‌اجراخواهند کردبشرح زیر تعیین شده است :

● مسیر یک ـ قزوین ـ همدان ـ ملایر ـ بروجرد ـ خرم آباد اندیمشک

سرپرست ـبزرگ لشگری
خوانندگان‌ـناصرمسعودی‌ـ وفا ـ تیلا ـرامین ـفیروزه‌ـ نجفی
هنرپیشه ـ مصدق

● مسیر دو ـکرمانشاه‌ـ شاه‌آباد غرب قصر شیرین ـ خسروی

سرپرست : عباس شاپوری
خوانندگان :رامش.بهشته رسائی ـ هوشمند ـ عقیلی
مجری : بهروز

● مسیرسه : کرمانشاه‌ـ سنندج ـ سقز ـ مریوان

سرپرست : جواد لشگری
خوانندگان ـسیمین غانم‌ـ گلوریا روحانی ـ ایرج ـ سپهر ـ نگار
مجری : فخری نیکزاد

● مسیر چهار ـمراغه ـ تبریز ـ اردبیل

سرپرستان ـ ناصر ضرر آبادی ـ سعید شهامت
خوانندگان ـ ژاله ـ سعیده مصطفی پایان ـ ویلسن ـ جوهری
مجری : پروین صادقی فریدون اسمعیلی

● مسیرپنج‌ـ بندرعباس‌ـ میناب ـ قشم ـ جزائر

سرپرست :محمد میرنقیبی
خوانندگان ـالهه‌ـفرشته‌ـ ناصرـ شهیدی‌ـ سیما بینا‌ـ هنرپیشه ـ آذر پژوهش ـ مرتضی احمدی

● مسیر شش ـ مشهدـ قوچان ـ بجنورد

سرپرستان : علی مختار تجویدی ـ غلامعلی تیموری
خوانندگان‌ـزهره ـمرجان روانبخش ـ حسن‌یزدانیان ـ هنرپیشه ـ ثریا قاسمی ـ هادی طاهری

● مسیر هفت ـزاهدان‌ـ زابل ـ مشهد

سرپرستان : حبیب الله بدیعی ـ شاهرخ نادری
خوانندگان ـ هایده ـ کوروس ـ زیبا ـ ژاکلین
هنرپیشه : نوذری ـ

● مسیر هشت ـ بابل ـ چالوس ـ لاهیجان ـ رشت‌ـ پهلوی

سرپرست :پرویز غیاثیان‌ـ
خوانندگان ـرویا ـ مریم‌ـ ضیاء ـ سلی‌ـ طوفان ـ
مجری : مولود زهتاب

● مسیر نه ـ گرگان ـ بهشهر ـ ساری ـشاهی ـ

سرپرست ـ انوشیروان روحانی ـ
خوانندگان : عارف‌ـالیش الوندی ـ شجریان
مجری : فروزنده اربابی

● مسیر ده ـ شیراز ـ اصفهان ـ کرمان

سرپرستان ـ مرتضی‌حنانه مارسل دیراستپانی
خوانندگان : گلپا ـ گیتی‌ـ پرتو ـ سوگل ـ پونه
هنرپیشه : ژاله

● مسیر یازده ـآبادان‌ـ اهواز‌ـخرمشهر ـسوسنگرد‌ـ کهکیلویه ـ

سرپرست : همایون خرم‌ـ
خوانندگان ـ گوگوش ـ مهستی ـ فرخ زاد ـقوامی ـ یاسمین ـ
مجری ـ فرخزاد

● مسیردوازده‌ـرضائیه‌ـ مهاباد‌ـ تبریز ـ

سرپرست : یوسف رشیدی
خوانندگان ـ پوران ـ طلیعه ـ افشین ـ وفائی ـ روحبخش ـ
هنرپیشگان ـ تابش ـ مهین بزرگی

تازه چه خبر

دربنیادشاهنامه‌فردوسی

بمناسبت بزرگداشت دهه انقلاب‌شاه و مردم مجلس جشنی در بنیاد شاهنامه فردوسی با حضور آقای‌پهلبد وزیر فرهنگ و هنر برفسور صدیق اعلم و گروهی از دانشمندان و اساتید دانشگاه وعلاقمندان برگزار شده .

در این مراسم آقای دکتر ذبیح‌اله صفا درباره اهمیت شاهنامه فردوسی و خدمتی که فردوسی از لحاظ تهیه این اثر ملی نموده‌استو نقش شاهنامه‌فردوسی در پیوستگی وهمبستگی ملت‌ایران‌سخنرانی نمود .

بنیاد شاهنامه فردوسی که از آبان ماه ۵۰ آغاز بکار کرده است . فراهم ساختن متن قابل اعتماد و کاملی از روی کهن‌ترین نسخه های معتبر شاهنامه از جمله هدفهائی است که در برنامه کاراین بنیاد قرار دارد .

اولین باغچه‌بان

دوئوآواز

ساعت ۸ بعد از ظهر فردا دوشنبه دوم بهمن دوئو آواز توسط اولین‌باغچه‌بان (متسوسوپرانو) حسین سرشار (باریتون) تومان کریستین داوید (پیانو) در تالار دانشکده هنر های زیبا ـ دانشگاه تهران‌ـ برگزار خواهد شد .

نمایش «تله‌موش»

نمایشنامه « تله‌موش» اثر نویسنده نامدار انگلیس خانم« آگاتاکریستی»که‌مدت ۲۱ سال است بصورت مداوم در یکی از تئاتر های لندن نمایش داده میشود و پرفروش ترین و جنجالیترین نمایش قرن نام گرفته‌است ، اخیرا به ترجمه دکتـر محمود عنایت جهت اجرا در تلویزیون‌ملی ایران آماده گردیده است .

کارگردان این نمایشنامه« نوذر آزادی» وبازیگران آن پروین دولتشاهی ، آپیک یوسفیان ، شهناز تهرانی ، محمدگودرزی، عنایت بخشی ، جهانگیر فروهر ، بهمن زرین پور و علی‌اوحدی هستند .

سینه‌کلوپ

ساعت ۹٫۵ امروز بعد از ظهر فیلم «نجات یافتگان اثر جان‌پورمن» درسینه‌ـ کلوپ (سینما شهر قصه) نمایش داده خواهد شد .

جون وایت ،ربوت رینلدوز ورونی‌ـ کاکش بازیگران این فیلم هستند .

پس از نمایش فیلم جلسه بحث و گفتگو درباره فیلم و سینما برگزار خواهد شد .

تلویزیون

برنامه امروز وفردا

برنامه شبکه تلویزیون ملی

یکشنبه

۱۷ـ۰۰ لنسر
۱۸ـ۰۰ کودکان
۱۸ـ۳۰ خانواده دیویس
۱۹ـ۰۰ اخبار
۱۹ـ۱۵ چهره شهرستانها
۲۰ـ۰۰ نغمه‌ها
۲۰ـ۳۰ مشروح اخبار
۲۱ـ۰۰ کاوشگران
۲۲ـ۰۰ در آستانه دهـه انقلاب
۲۲ـ۳۰ سلام بر همسایه (شو فرخزاد)
۲۴ـ۳۰ اخبار

نیمروز دوشنبه

۹ـ۰۰ پخش مستقیم مراسم کنگره انقلاب
۱۱ـ۰۰ موسیقی محلی از شهرستانها
۱۱ـ۳۰ نانی و پروفسور
۱۲ـ۰۰ چهره شهرستانها
۱۲ـ۳۰ مجله ورزشی
۱۳ـ۰۰ موسیقی پاپ
۱۳ـ۳۰ محله پیتون
۱۴ـ۳۰ اخبار
۱۵ـ۰۰ پخش مستقیم مراسم کنگره انقلاب

برنامه دوم تلویزیون ملی

یکشنبه

۱۹ـ۳۰ اسلاید و موسیقی روز
۲۰ـ۰۰ اخبار
۲۰ـ۰۵ فیلم کمدی‌کلاسیک
۲۰ـ۲۴ شوانگلبرت
۲۱ـ۰۵ هفت گنبد
۲۱ـ۳۰ اخبار
۲۲ـ۰۰ دکتر بعد از این
۲۳ـ۳۰ میزگرد‌ـ اصلاحات ارضی‌در عصرانقلاب
۲۳ـ۳۰ درآمدی به‌حکمت معنوی

تلویزیون آموزشی

قسمت دوم برنامه یکشنبه

۱۷ـ۰۰ مکالمه انگلیسی
۱۷ـ۱۵ ریاضی‌پنجم‌دبستان
۱۷ـ۳۵ شیمی سوم
۱۷ـ۵۵ زنگ تفریح
۱۸ـ۰۵ طبیعی سوم
۱۸ـ۲۵ فیزیک سوم
۱۸ـ۵۰ ریاضی سوم
۱۹ـ۱۰ فیزیک ششم‌طبیعی
۱۹ـ۳۵ حساب استدلالی ششم
۲۰ـ۰۰ زنگ تفریح
۲۰ـ۱۰ جانوری ششم
۲۰ـ۳۵ گوناگون

قسمت اول برنامه دوشنبه

۱۳ـ۵۵ سلام شاهنشاهی واعلام‌برنامه و سرود
۱۴ـ۰۰ نیایش
۱۴ـ۰۵ زبان انگلیسی
۱۴ـ۲۰ علـوم سال اول راهنمائی
۱۴ـ۴۰ بخوانیم و بنویسیم
۱۴ـ۵۵ زمین‌شناسی سال ششم
۱۵ـ۲۰ زنگ تفریح
۱۵ـ۳۰ مثلثات ششم
۱۶ـ۳۰ برنامه کودکان

تلویزیون آمریکا

یکشنبه

۱۷ـ۰۰ دنیای حیوانات
۱۷ـ۳۰ مریخی محبوب من
۱۸ـ۰۰ گزارش بعدازظهر
۱۸ـ۱۵ بولتن زندگی
۱۸ـ۲۰ بزرگترین نبردقرن
۱۸ـ۳۰ ادیسای سیاه
۱۹ـ۰۰ شو اندی‌گریفیت
۱۹ـ۳۰ گلن‌کمپبل
۲۰ـ۳۰ بورلی هیلی‌بیلز
۲۱ـ۰۰ ماداسکواد
۲۱ـ۵۵ بولتن زندگی
۲۲ـ۰۰ گزارش ساعت ده
۲۲ـ۱۵ شو امشب
۲۳ـ۲۰ مارکهام

یکشنبه

برنامه‌های موسیقی که بطریقه استریوفونیک از برنامه دوم رادیو پخش میشود .

۱۷ـ۰۰ موسیقی کلاسیک
۱۸ـ۰۰ موسیقی فیلم
۱۹ـ۰۰ بهترین آهنگهای روز
۲۱ـ۰۰ موسیقی‌کلاسیک
۲۳ـ۰۰ موسیقی ایرانی
۲۳ـ۳۰ آهنگهای نیمه‌شب

ضدیخ بتون
بدون کلرات کلیم
قابل استفاده ومقاوم تا ۱۵ الی ۲۰ درجه زیرصفر
شرکت مکانوم ایران ساختمان آلومینیوم تلفن: ۶۶۰۲۰۱

دنیای ورزش منتشر شد

ستاره بخت شما

فروردین ـ کسی در ایجاد تفاهم و دوستی با شما پیشقدم‌میشود ازاواستقبال کنید روز خوبی برای خرید درپیش دارید .

اردیبهشت ـ از دوستان یـا همکاران کمک خواهید گرفت یک برخورد جالب و ایده‌آل در انتظار شما است .

خرداد ـ در کاری که منظور شما است موفق میشوید ضمنابا شخص‌موردعلاقه بیک مهمانی یا سفرکوتاه خواهید رفت .

تیر ـ در باره کار تازه‌تـان بسیار محتاط باشید بهتر است ساعات‌فراغت رادر میان افراد خانـواده باشید .

مرداد ـ بهتر است در مورد دوست تازه خود بیشتر مطالعه کنید پولی کـه بدستتان آمده هدرندهید.

شهریور ـ بگومگوی مختصری در محیط کارتان بوجود می‌آید به یک میهمانـی دعوت میشوید که بسیار خوش میگذرد .

مهر ـ در زندگی خصوصی‌شما وضع خوشایندی پیش می‌آید و در محیط کـار رقیب تازه‌ای پیدا می‌ـ کنید .

آبان ـ موقعیت مناسبی را از دست میدهید سود کار تجارتی‌و یا خریدوفروش خودرا دریافت میکنید .

آذر ـ درمحیط زندگی‌استقلال بیشتری بدست می‌آورید در یک محفل دوستانه‌با شخص مورد نظر ملاقات میکنید .

دی ـ از دوستان و همکاران خود حمایت‌خواهید کرد بعدازظهرخوبی باشخص مورد علاقه‌تان خواهیـد داشت .

بهمن ـ یک هیجان تازه ازیک دیدار غیرمنتظره رابرای شما پیش‌بینی می‌کنیم در کارهای مالی دقت داشته باشید .

اسفند ـ یک پیغام جالب و یا یک هدیه دریافت میکنید در یکماجرای پردردسر فامیلی قرار میگیرید.

آگهی تغییرات در شرکت سهامی خاص اتو تهران ثبت شده بشماره ۱۸۶۴

برابر تصمیم‌هیئت مدیره مورخ ۱۳٫۱۰٫۱۳۵۱ هریک ازاعضاء هیئت مدیره که دارای حق امضاءباشند اختیار و اجازه دارند که هنگام مسافرت و یـا ایام غیبت یک قسمت و یا تمام اختیارات خود را به مسئولیت خود به شخص دیگری تفویض نمایند .

م الف ۱۶۳۵۹
رئیس اداره ثبت شرکت ها و مالکیت صنعتی مهدی نراقی

خدا حافظی

چون برای ادامه تحصیل‌در رشته حقوق سیاسی عازم اروپا وامریکا میباشم لذا از دوستان و خویشان عزیز که موفق به دیدارشان نگردیدم پوزش می طلبم .

محمودشیخ‌علیا

ماه عسل
برنامه تلویزیونی
جنرال
ساعت ۲۱ روزهای یکشنبه ازشبکه سراسری

بانک عمران
بدارندگان حساب تشکیل سرمایه
تا ۳٬۰۰۰٬۰۰۰ ریال
بشرح جدول زیر ، طبق مقررات مربوطه وام میدهد

مدت پس‌انداز	میزان وام متعلقه: برحسب موجودی	میزان وام متعلقه: حداکثر بریال	مدت استهلاك دوبرابرمدت پس‌انداز
۱ سال	۱ برابر	۲۰۰٬۰۰۰	۲ سال
۲ سال	۲ برابر	۵۰۰٬۰۰۰	۴ سال
۳ سال	۳ برابر	۱٬۰۰۰٬۰۰۰	۶ سال
۴ سال	۴ برابر	۱٬۵۰۰٬۰۰۰	۸ سال
۴ سال	۴ برابر	از ۱٬۵۰۰٬۰۰۱ تا ۲٬۰۰۰٬۰۰۰	۱۰ سال
۵ سال	۵ برابر	۲٬۰۰۰٬۰۰۰	۱۰ سال
۵ سال	۵ برابر	از ۲٬۰۰۰٬۰۰۱ تا ۲٬۵۰۰٬۰۰۰	۱۲٫۵ سال
۵ سال	۵ برابر	از ۲٬۵۰۰٬۰۰۱ تا ۳٬۰۰۰٬۰۰۰	۱۵ سال

هرمقدار برمبلغ موجودی خوددر بانک‌عمران بیفزائیدازمزایای بیشتری برخوردارمیشوید

امور دانشجوئی
اداره فعالیتهای فوق برنامه

ملاقات بانوی سالخورده
اثر: فردریك دورنمات
مترجم وکارگردان: حمید سمندریان
بازی: جمیله شیخی و ۵۰نفر ازهنرمندان دانشگاه: از ۲۰ دی تالار مولوی خیابان شاهرضا خیابان غربی دانشگاه(۲۱آذر) ساختمان اموردانشجوئی. ۸/۵ بعداز ظهر. فروش بلیطمحل نمایش تلفن‌رزرو ۴۷۲۳۹

انتقاد

ماهی‌ها دکتر می‌خواهند

حسین رامتین

قبل از آنکه به موضوع یك نامه جالب که از طرف یك هموطن گیلانی وبقول خودش «ساحل‌نشین‌دریای خزر وماهیخوار اصلی» رسیده بپردازم ،میخواهم از متصدیان و مسئولان‌امور تقاضا کنم همه نویسندگان نقاد بخصوص شخص مرا همکارو دوست خود بدانند وبجای این که‌بعلت کثرت مشاغل وگرفتاری های روزانه ازبرخورد با انتقادی‌ناراحت بشوند، همانطور که‌در مقاله قبلی خود پیشنهاد کردم در سازمان و موسسه خود یك‌دفتر بزرك برای رسیدگی بی‌غرضانه به «انتقادات» بوجود آورند. ولی این دفتر سعی نکندجواب انتقادات را طبق « قانون مطبوعات » بدهد، بلکه عواملی‌را مامور نمایدبی سرو صدا و آرام علت‌را بیابند و راه‌بهتر شدن راپیشنهاد نمایند و بطور کتابه عرض میکنم از اوقات تلخی و برآشفتگی و تهدید تلفنی کاری بنفع مملکت صورت نمی‌گیرد.

بهرحال از جملات معترضه بالابگذریم و به نامه هموطن گیلانی بپردازیم :

از بین ده ها نامه که طی این‌هفته بدست اینجانب رسید یکی متعلق بدوست ما آقای م.ح بود که از صومعه‌سرا ارسال فرموده و چنین نوشته بودند:

«من گیلانی و ساحل‌نشین دریای خزر و خودم و بچه‌هایم باماهی بزرك شده‌ایم ، راستش را بخواهید ماهی خوراك اصلی ماگیلانی ها است، اگر شنیده‌اید که مارارشتی کته پلوخور میخوانند ، درست نیست . کته را بخاطر ماهی میخوریم وماهی ریشه جان ماست. منتها نمی‌دانم چه شده که امسال باوجودی که تمام صیادان و دوستان ساحل نشین میگویند از برکت فعالیت های آقایان شیلاتی ها ماهی ها گروه گروه به ساحل جنوبی دریای خزر میایند ، با ما مردم گیلانی قهر کرده‌اند و حاضر نیستند مارا سرافراز فرمایند... بطوری که ما ناچار شده‌ایم سری به همسایه عزیز قزوین بزنیمو از آنجا مرغ امریکائی با تمام نازوادایش که‌هم دکتر میخواهد و هم دانه مرغوب واعلاء از ماهی های زبان‌بسته ماآنهم با حمل ازاردوگاه مرغان‌امریکائی زاده آنسوی قزوین ارزان‌تر تمام میشود. راستش را بخواهید بنده فکر میکنم ماهی های عزیز ما حقیقتا قهر کرده‌اند و علت آنهم اینست که آنها هم دکتر و دارو و دانه مرغوب ماشینی‌می خواهند ، حالا تکلیف ماراروشن فرمائید قربان شما و قلم‌شما اگر تقاضای ماهی های دریای خزر را بعرض مقامات عالیه برسانید .م.ح»

این متن نامه هموطن گیلانی بود ، خودتان از مضمون شوخ‌آمیز آن میتوانید خیلی حقایق را بفهمید . ولی بنده‌فکر کردم دوست ماسر شوخی داشته ،شخصادرصدد تحقیق برآمدم، به چندین شعبه رسمی شیلات ایران در شمیران و تهران سر زدم ،حتی یك‌دوست رشتی که‌مقام رسمی هم در دستگاه دولتی دارد و حاضر است رسما شهادت بدهد باخودم بردم که مبادا مقامات شیلات مرا مغرض بخوانند (اگرچه مدیر عامل فعلی شیلات از دوستان قدیم و واقعا درستکار من است).

در مغازه های شیلات قیمت های روی کارت ها بسیارارزان بود، مثلاماهی سفید کیلوئی ۱۰تومان ،ولی وقتی دوست من با لهجه رشتی از کارگر جوان رشتی مغازه پرسید ماهی سفیدداری جواب‌داد:

«ای بابا، خداپدرت رابیامرزد ، این قیمت ها کاغذی‌است، اما اصلا ماهی سفید خودمان هم گیرمان نمی‌آید بخوریم چه برسد به قیمت‌آن ... »

من پرسیدم «آقا ،من خودم الان درآن پاساژ روبرو ماهی سفید خوب‌دیدم خیلی هم فراوان پس چرا شماندارید؟ ...»

گفت:« آقا، خدا جدت رابیامرزد آن ماهی های سفید خوشبخت هستند که از تور شیلاتی ها یواشکی به تور دیگران میروند و دانه‌ای یکصدو سی تومان یعنی ۱۳۰۰ ریال فروش میروند.»

و سپس ادامه داد: «آقا اگر ماهی حرام بخواهی خیلی داریم ...» باو گفتم « ماهی حرام چیست ؟»

گفت:« استروژون »یعنی(ماهی‌خاویار) گفتم: « میگویند این ماهی هم گران است » گفت «نه‌آقا ، خاویارش گران است که البته آن‌راهم باید خویش را در همان پاساژ گیر بیاورید...»

بااین که عجله داشتم که اوراترك کنم، گفت «آقا، بیخودخودتان رابه زحمت نیندازید، اسباب زحمت مردم نشوید و بهیچکس شکایت نکنید که آنهم نایاب میشود. بروید صدو سی‌تومان اسکناس بدهید و یك‌ماهی سفیدنوش‌جان فرمائید، آنها هم رفیق‌ما هستند منتها ماهی ها هم خوششان میاید که آدم خور بشوند ودر بشقابهای طلائی وزیردندان های سفید خوشگل ها جا داشته باشند .»

من هم‌در جواب این سخنان طنزآمیز جوان فروشنده نمایندگی رسمی شیلات خواستم مثلاشوخی کرده باشم گفتم: «نکند ماهی های دریای خزر هم دکتر میخواهند و قفس طلائی و دانه های ماشینی و پراز ویتامین ؟».

باز هم جوانك گیلانی دست از شوخی و سخنان طنزآمیزخود برنداشت گفت:

«چه دکتری بهتر از اسکناس صدی آقاکه روی سنك بگذاری آب میشودو چه قفس طلائی بهتر از سینه و شکم سیمین‌بران زیباروی که‌وقتی گوشت نرم‌و لطیف ماهی‌های‌دریای خزر را میل می کنند چشمان خمارشان خمارتر ولبان و گونه ـ هایشان سرخ‌تر میشودو چه دانه‌ای پرویتامین تراز روزی صد ها هزار تومان مفت‌و مسلم بجیب‌زدن ...؟»

در راه بازگشت به دوست صاحب مقام رشتی خودگفتم : خداکند باز هم ما اشتباه کرده باشیم و این مغازه ها نمایندگی رسمی شیلات نبوده باشند ؟.

چهل سال قبل در همین روز

در دربار پاپ اعظم چه گذشت ؟

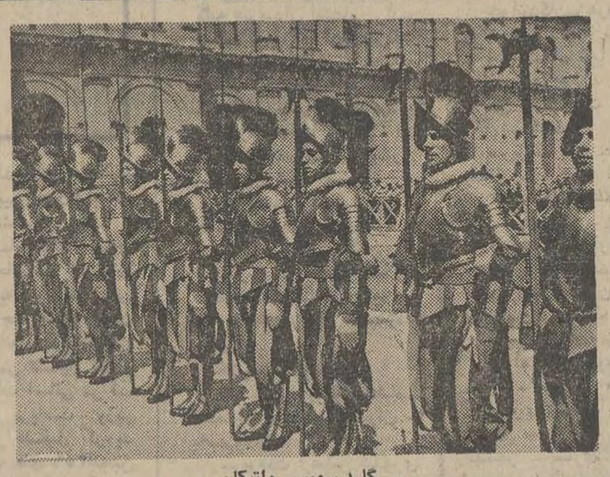

گارد سویسی واتیکان

آقای جواد مسعودی بطورمشروح هریک از ملاقاتها و پذیرائی‌ها را گزارش داده و ملاقات پاپ ودربار واتیکان را بطور جامع منعکس‌ساخته و چنین می‌نویسد :

باتفاق راهنمایان‌فاشیست بسوی دربار واتیکان‌عزیمت کردیم ، اهمیت پاپ و دربار باعظمت ایشان‌را همه شنیده‌اند و محتاج به‌توضیح نیست.

قبل از اینکه‌ساعت ملاقات باپاپ فرا رسد محصلین قصر واتیکان‌را تماشا کردند . سالون های مجلل، راهرو های عجیب ، آثار تاریخی و اشیاعنفیس و بی‌نظیردربار واتیکان توجه همه را جلب کرده بود .

محل ملاقات محصلین و پاپ یکی از سالون های باشکوه قصر تعیین شده بود ، قبل از ساعت یک ونیم بعد از ظهر ۲۷ دسامبر تمام‌محصلین در این سالون قرار گرفتند ودرساعت مزبور پاپ با تشریفات و تجملات وارد سالون گردید و روی صندلی مخصوص قرار گرفت .

قراولان از کاتولیك های سویس‌اند

موقعی که پاپ وارد سالون می‌شد پیشاپیش او قراولان مخصوص با لباس های قدیم و نیزه‌دار حرکت می‌کردند و برحسب رسومی که در دربار واتیکان وجود دارد قراولان مزبور از کاتولیک های سویس می‌باشند و لباس این قراولان همان لباس چند صد سال قبل‌درباروواتیکان میباشد و در این آداب و رسوم بهیچوجه تغییری داده نشده است.

وقتی پاپ روی صندلی مخصوص قرار گرفت اطراف اورا وزرای‌پاپ و عده‌ای از مقربین و محترمین دربار احاطه کردند . پاپ با قیافه باز و متبسمی محصلین را نگاه می‌کرد و با زبان سلیس به فرانسه شروع به صحبت کرد . در این موقع‌سکوت تمام سالون را فرا گرفته بود .

خلاصه‌ای از بیانات پاپ

فرزندان عزیز من ـ خیلی‌خوشوقتم که شما را در اینجا می‌بینم ، اما گمان نکنید که شما در بازدید مقدم بوده‌اید ، ما قبلا در آسیای عظیم بدیدن شما آمدیم وبه ملت عظیم آن سلام دادیم . من یک پدری هستم، پدری پیر که از دیدار فرزندان خود خوشوقت‌است، ما یک یادگار خوبی از شما نگاه خواهیم داشت ، همانطوریکه شما از جوانی خود یادگار های خوبی نگاه خواهید داشت ، جوانی چیز خوبی است بشرطی که بتمام وسایل از جوانی خود استفاده نموده تحصیل بکنید و باید در موقع اقامت خود درغرب ثمره تمدن غربی را بچینید ، همیشه نصیحت پدر پیرخود را بخاطر بیاورید ، صدای خدا را بشنوید و راه اخلاق را در پیش بگیرید ، در زندگانی مادی مستغرق‌نشده وقدری هم به تمدن روحانی خود بپردازید .

ساعتی بعد پاپ برخاسته در بین جمعیت گردش کرد و سپس باهمان تشریفاتی که وارد شده بود خارج گردید .

خاتمه پذیرائی و دعوت به میلان

روز ۲۸ دسامبر پروگرام‌پذیرائی خاتمه یافت ولی از طرف دولت ایطالیا به هتل‌ها سپرده شده بود که اگر محصلین خواستند توقف نمایند بازهم مهمان دولت خواهند بود و نیز پیشنهاد شد که هرکس مایل است به میلان‌برودبلیط ترن مجانا به‌او داده خواهد شد . عده زیادی عازم میلان شدند و در آنجا نیزاستقبال و پذیرائی کامل بعمل آمد و ازجمله دیدن کارخانجات اتوبیلان سازی ، اتومبیل سازی میلان جلب توجه محصلین را نمود . از طرف رئیس بلدیه مهمانی باشکوهی ترتیب یافت و بسیاری از کارخانجات‌میلان‌بازدید گردید

روزنامه پوپل به ریاست موسولینی

در مدت توقف در میلان روزنامه پوپل ایطالی که مدیریت آن سابقا با موسولینی بود ، موردبازدید قرار گرفت . مدیریت این روزنامه پس‌از آنکه موسولینی به ریاست وزرائی نائل شد به برادرش محول گردید و حالیه پسر برادرموسولینی عهده‌دار امور روزنامه پوپل میباشد .

این بود پذیرائی‌گرم و محبت‌آمیزی که دولت ایطالیا از محصلین شرق بعمل آورد و در تمام مدت فاشیست‌ها با نهایت بشاشت و خون‌گرمی پذیرائی و راهنمائی محصلین را برعهده گرفته بودند ـ جواد مسعودی .

چندخبر ازخارجه

تقدیم اعتبار نامه به روزولت

واشنگتن ـ اولین سفیر شوروی مقیم آمریکا بنام (ترویانفسکی) اعتبارنامه های خود را به روزولت رئیس جمهوری آمریکا تسلیم داشت و در ضمن اظهار داشت‌که همکاری ودوستی بین دو مملکت‌مقتدری‌مانند شوروی و اتازونی دارای اهمیت تاریخی بزرگی است که در وضع صلح بین‌المللی مستقیما تاثیر خواهد داشت . روزولت ضمن نطق جوابیه خود اظهار مسرت نمود از اینکه شالوده توسعه همکاری و روابط دوستانه بین مملکتین استوار گردیده و این قضیه برای حفظ صلح عمومی اهمیت شایان

مصاحبه سفیر آمریکا در شوروی

واشنگتن ـ اولین سفیر آمریکا در شوروی (مستر بولیت) که به واشنگتن بازگشته در مصاحبه با نمایندگان مطبوعات گفت که در اتحاد شوروی صمیمانه طالب صلح هستند و مقاصد بزرگی در رشته تاسیسات تعقیب میکنند که مستلزم آنست که صلح محفوظ باشد دولت شوروی تبلیغاتی برای تولید تنفر نسبت به ممالک دیگر را تعقیب نمی‌کند ولی تدارکاتی برای مدافعه نظامی می‌بیند .

مسافرت کمال پاشا و دیدار پادشاه

بلگراد ـ مصطفی کمال پاشارئیس جمهوری ترکیه به دولت یوگسلاوی اطلاع داده است که‌در بهار امسال برای بازدید از آن مملکت و دیدار پادشاه و ملکه یوگسلاوی به بلگراد مسافرت خواهد کرد .

استنطاق استاویسکی میسر نشد

پاریس ـ استاویسکی رئیس‌بانک بایون‌که پس از فاش شدن‌افتضاحات بانکی متواری بود و همینکه خودرا در محاصره پلیس دید اقدام به خودکشی کرد و اورا به مریضخانه انتقال دادند تا شاید به هوش آید و از او تحقیقاتی بعمل آید ، لکن استنطاق او درمریضخانه (شامونی) امکان‌پذیر نگردید و درگذشت .

(نقل‌ازاطلاعات‌یکشنبه اول‌بهمن‌ماه۱۳۱۲)

تاریخ در صفحات اطلاعات

احمد احرار

تهران در ایران

ـ۳۴۴ـ

تلگراف دیگر :

طهران ـ وزارت‌خارجه

امروز در مطبوعات به امضای رئیس شورای کمیسر های ملی‌وکمیسر امور ملی ، اعلامیه‌یی خطاب به عموم مسلمین عالم درج و قسمت مربوط به مسلمانان ممالك خارجه اینطور شروع میشود:«ای‌مسلمانان مشرق ، ایرانیان ، عثمانیان ،عربها، هندیها که قرنهاست ظالمین و غارتگران اروپا جان و مال‌و آزادی‌اوطان شماها را مال‌التجاره‌خود قرار داده و ممالك شما ها را قطاع ـ الطریقانی که جنك را شروع کردندمی خواهند قسمت نمایند !بشما اخطارمی‌ـ کنیم قراردادهایی که امپراتور معزول مابرای تملك اسلامبول بسته‌وکرنسکی آنها را تصدیق کرده ، حال پاره و منسوخ است اسلامبول باید دست مسلمانها باشد،ما اعلان میکنیم‌قرارداد در تقسیم ایران لغوو منسوخ‌است(*) » و بمحض اتمام عملیات جنگی قشون روس از ایران خارج خواهد شد وحقوق تعیین تقدیر خود تامین میشود .ماظهار میداریم که قرارداد تقسیم عثمانی و سلب جبری ارمنستان از او باطل و به ارمنی ها بعد از اتمام جنك حق تعیین آتیه پلتیکی خود داده خواهد شد . مسلمانان خارجه ! مریدان امپریالیسم ظالم اروپائی این جنك را برای تقسیم ممالك شما ها شروع کرده و اوطان شما ها را کلنی خود قرار داده‌و تهیه بند رقیت برای شماهانموده‌اند نه‌روسیه آزادو حکومت انقلابی او.

در خاتمه خطابیه ملل مسلمین‌را دعوت به گسیختن قید رقیت ظالم بین خود نموده میگوید : شما ها خودتان باید صاحب ممالك خودباشید. حکومت خودتان را موافق سبك زندگی خودتان تشکیل دهید و بدون دفع‌الوقت اوطان خودتان را از غاصبین آزاد نمائید . ای برادران و رفقا !ما مجدانه و صادقانه بطرف صلح دموکراتیك می‌شتابیم و بیرقهای ماحامل آزادی برای تمام ملل مظلوم عالم است . مسلمین روسیه و مشرق !ما دراین طریق تجدید عالم از شما منتظر همراهی و مساعدت‌هستیم .

تلگراف دیگر :

طهران ـ وزارت خارجه

عطف ۲۳۰ از قراراعلامیه رسمی‌کمیسر وزارت خارجه بموجب تقاضای نمایندگان روس مذاکرات متارکه جنك برای‌اینکه متفقین از مذاکرات مسبوق شوند قطع و ۲۶ صفر ۱۳۳۶ مجددا شروع خواهد شد . پیشنهاداتی که روسها کرده‌اند از قرار ذیل است :

اولا اعلان شود منظور از تعیین‌متارکه : انعقاد صلح موافق اصول دمکراتیك‌است که در اعلامیه مجلس تمام شورا های کارگران و سربازان روسیه قید شده است . ثانیا باید تعهد شود که در موقع متارکه قشون در یك فرونت برداشت وبه فرونت دیگر فرستاده نشود ثالثا تخلیه جزایر موزوند در دریای بالتیك .

انتهی نمایندگان دول‌مرکزی و عثمانی، از مذاکره در مسائل نتایج جنك امتناع کردند و اظهار داشتند که وکالت آنها فقط برای مذاکرات راجع‌به‌قسمت‌نظامی متارکه جنك است و بس و از دخول به مذاکرات در باب متارکه عمومی درتمام فرونت های‌متفقین‌به عذراینکه‌نمایندگان متفقین حضور ندارند نیزخودداری کردند معهذا وعده‌دادند از پیشنهاد روسیه که بعموم مخاصمین تکلیف متارکه شوددول متبوع خودشانرا مطلع سازند .چون‌روس هاغیراز این‌ترتیب راضی‌نشدند عهدنامه متارکه را امضاء کنند مذاکرات یك هفته تاخیر افتاد و عملیات جنگی هم‌در این مدت متوقف خواهد بود .

* برای استحضار خوانندگان عزیز ، قسمتی از تلگراف رمز وزیر امور خارجه روسیه تزاری به سفیر کبیر روسیه در پاریس که در جریان جنك بین‌المللی اول واندکی قبل از انقلاب مخابره شده است ، نقل میشود:

« ... دولت امپراتوری بکلی با نقطه نظر دولت انگلیس در این که اماکن مقدسه مسلمین در آینده هم در تملك مستقل مسلمین باقی بماند شریك است ولی مایل هستم از حالامعلوم گردد آیا در نظر است که این اماکن‌درتحت تسلط عثمانی‌مانده و خلافت باسلطان عثمانی خواهد شد یا این که‌دول‌مستقل جدیدی تشکیل خواهند داد ؟ زیرا که فقط در صورت حل این مساله دولت امپراتوری خواهد توانست‌تصمیمی گرفته و میل خود را اظهار بدارد ولی بعقیده دولت امپراتوری اگر خلافت از دولت عثمانی جدا میشد خیلی مناسب بود و معلوم است آزادی باید تامین شود.

دولت امپراتوری مجددا رضایت خود را برای انضمام نمودن منطقه بی‌ـ طرف ایران در جزو منطقه نفوذانگلیس تاکید میکند . ضمنا چون حوالی شهر های اصفهان ویزد غیر قابل تجزی از دو شهر مزبور هستند ، نظر به منافع روسیه ، منصفانه است که آن حوالی هم به دولت روس واگذار شود . به واسطه این که منطقه بیطرف در حالیه بطور مثلث بین سرحدات روس و افغانستان واقع است بنابر این می ـ بایست که یك قسمت از مثلث مزبور ضمیمه منطقه روس شود چون مساله کشیدن خط آهن در نقاط‌بیطرف دارای اهمیت مخصوصی برای دولت روس‌می باشد در آتیه هم باید مطرح مذاکرات دوستانه شود . دولت امپراتوری کاملا خاطر جمع است که من‌بعد شناسائی آزادی تمام در عملیات واقدامات‌خصوصا شناسائی حق‌نفوذ مخصوص در توسعه و تاسیس امور مالیه‌ای و ثروتی‌درحدود منطقه نفوذی که‌برای روسیه تعیین‌شده است ، خواهد شد...»

این تلگراف بخوبی آشکار میسازد که روس‌و انگلیس توافق کرده بودند بعداز خاتمه‌جنك‌قرارداد منحوس ۱۹۰۷ را در باب تقسیم ایران به دو منطقه نفوذ، به معرض اجرا بگذارند وانقلاب روسیه از موثر ترین عواملی بود که این تصمیم را بلااثر ساخت.

جدول کلمات متقاطع

شماره ۵۵۴۴ — طراح جدول ف ـ جلوه

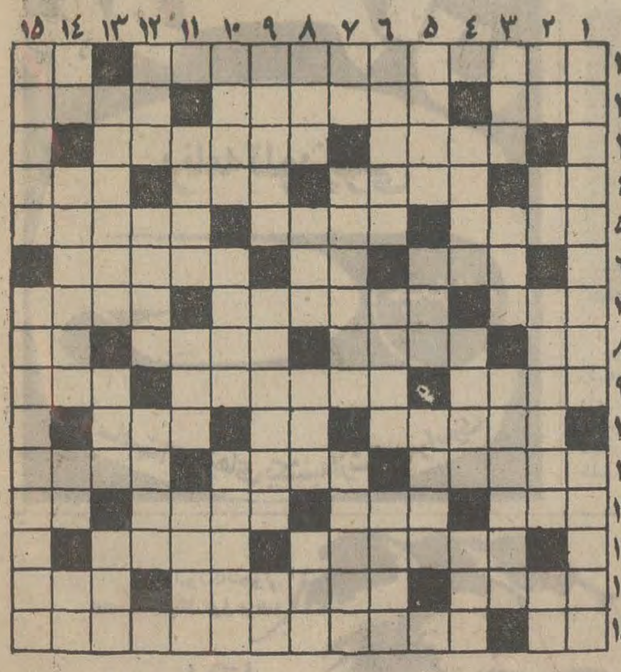

افقی :

۱ـ مجموعه‌ای از چند کشور آمریکائی که مردمی پرحرارت و انقلابی دارد ـ ناپیدا ۲ـ همراه‌برک می‌آید ـ آخرین سلسله پادشاهان روسیه ـ کیفیت و چگونگی ۳ـ انکه میداند ـ پیشخدمت کافه ٤ـ چند سال پیش با ولگا پیوند زدند ـ بلندپایه و بزرگ شده ـ امید ـ قدم ٥ـ از غذا های گوشتی ـ کشنده ـ خوابگاه آخر ٦ ـ ضمیر عربی ـ حرف نفرت ـ دوستی و کمك کردن ۷ـ فقر و گرفتاری ـ ازلباس های گرم زمستانی ـ دانشها۸ـ حرف‌ندا ـ به آدمهای سرگردان و بلاتکلیف و معطل هم میگویند ـ صلح و دوستی ـ واحد بها ۹ ـ از خدایان‌یونان‌قدیم ـ درانگلستان صاحب مقام مهمی است ـ از مصالح ساختمانی ۱۰ـ شاه سابق مصر ـ دوستی ـ مانند ۱۱ـ عکسهای‌بزرگ برای‌زینت در و دیوار ـ آهنگساز بزرگ آلمانی‌در قرن هیجدهم ـ صاحب ریش و پشم ۱۲ـ کارخانه اتومبیل سازی در فرانسه ـ از وسایل بستن ـ به چیزهای بی‌اساس وبه‌امید خدا میگویند ـ رطوبت ۱۳ـ پارچه‌ای که خطوط موازی‌یکنواخت‌داشته باشد ـ عالم آخرت۱٤ـ ازمفید ترین انواع مرد ـ برستو ـ از بند رسته ۱٥ـ علامت صفت تفضیلی ـ کنایه از خطری است که دارندگان مقامات‌عالی و حساس را تهدید می‌کند .

عمودی :

۱ـ طالب آزادی است ـ نقطه مقابل تنگ ۲ـ باده باشد ـ از لوازم دوزندگی ـ ازدرختان ـ محصول‌چانه وراج ۳ـ زرنگ ـ آتش ـ در ماشین‌های‌ریسندگی و بافندگی مدام از این سو به آن سو در حرکت است ٤ ـ برادر مامون ـ تنگی ـ واحد طول ٥ـ تعظیم ـ از کارخانه های اتومبیل سازی اروپا ـ هرچه معلومات‌کمترباشد سفیدتر میشود٦ـ سرگردان‌وبی‌خانمان ـ از عشاق معروف ـ بستر ۷ـ آب در آن جسته‌اند ـ کارشان همه فلسفه بافی است ـ شاه میوه ۸ـ یک خط اضافه برلاک ـ خوبان برای دل و دین باشند ـ میز قاری ـ سگ خطرناک ۹ـ از شهر های معدنی ـ تذکار ـ انشاءالله شما نباشید ۱۰ـ گردش و سرگرمی ـ آفریدن ـ علم طلا سازی ۱۱ـ پوشاننده ـ بخشی از سال تحصیلی ـ علم آموزد ۱۲ـ شیوه و روش ـ باید مارها خورد تا بدین‌مقام رسید ـ ستاره پروین ۱۳ـ سردارمعروف کارتاژی در قرن دوم میلادی ـ شیمی کربن ـ به معنی جهنم نیز آمده است ۱٤ـ پیک‌بهار ـ وقف شده ـ از همراهان ماسه ـ دانه‌معطر۱٥ـ سنگینی ووقار ـ داستان معروف فلسفی ولتر .

حل جدول شماره ۵۵۴۳

گروه فرهنگی مرجان

کلاسهای تک درس ششم ریاضی وطبیعی

ترسیمی ورقومی	آقای مهندس محمود خوئی
مثلثات	آقای مرتضی هندی نژاد
جبر	آقای حسن تقوی
حساب استدلالی	آقای مصطفی رنگچی
فیزیك ومکانیك	آقایان صلواتی وبزرگمهر
جبرومثلثات ششم طبیعی	آقای ناصری
شیمی	آقای دکترایزدی

ثبت نام همه‌روزه بین ساعت ۴ تا ۹ بعدازظهر

نشانی ـ میدان کاخ ، خیابان ابتهاج محل‌دبیرستان مرجان‌تلفن۸۵ـ۶۶۹۲۸۷

شرکت ملی نفت ایران امور پخش

قابل توجه صاحبان

دستگاههای حرارت مرکزی

پیرو اطلاعیه های قبلی باطلاع صاحبان‌دستگاه های حرارت مرکزی میرساند چنانچه در تامین نفتگاز موردنیاز خودبا اشکالی مواجه گردیدند تلفن های شماره ۷۶۵۹۱۱و ۷۶۵۲۳۱و ۷۵۳۲۱۷و ۷۶۵۹۱۲ در کلیه ایام هفته از ساعت ۸ صبح الی ۸بعداز ظهر آماده باسخگوئی است.

آگهی دعوت

از کلیه سهامداران شرکت سهامی و ریسندگی وبافندگی مهوار دعوت میشود که بعلت ایراد قانونی جلسات قبل که‌مورد قبول اداره ثبت شرکتها قرار نگرفته مجددا در تاریخ‌دوشنبه ۱۶ر۱۱ر۵۱ـ٤بعدازظهر درجلسه مجمع‌عمومی‌فوق‌العاده‌در محل‌شرکت واقع در خیابان شاه‌آباد جنب باغ سپهسالار کشاف کاوه حضور بهمرسانند .

دستور جلسه ـ اتخاذ تصمیم در مورد انحلال شرکت وانتخاب مدیر یاهیئت تصفیه .

آ ـ ۲٤۰۶۳

آگهی استخدام

نیروی هوائی‌شاهنشاهی به منظور خدمت در تهران وشهرستان هاتعدادی مهندس‌راه وساختمان وتاسیسات باحداقل دوسال‌سابقه کار از طریق مصاحبه با حقوق مکفی استخدام مینماید.

داوطلبین واحدشرایط می‌توانند همه‌روزه (باستثنای پنجشنبه‌و جمعه)از ساعت ۸الی ۱۰ جهت ثبت‌نام ومصاحبه با در دست داشتن مدارك تحصیلی به دایره کارگزینی غیر نظامیان‌مهندسی نیروی‌هوائی واقع‌در خیابان فرح‌آبادستادنیروی هوائی شاهنشاهی مراجعه نمایند . م‌الف ۱۵۷۳۵ مهندسی نیروی هوائی شاهنشاهی

آگهی تبدیل شرکت سهامی سامان ایران (ثبت شده به شماره۱۲۳٦۵) بسهامی‌خاص

طبق صورتجلسه مورخ۲۳ر۸ر۵۱ مجمع عمومی و صورت جلسه مورخ۲٤ر۸ر۵۱ هیئت‌مدیره‌شرکت سهامی سامان ایران تغییرات زیر در شرکت مذکور بعمل‌آمده‌است.

۱ـ نوع شرکت بسهامی خاص‌و نام آن به سامان ایران (شرکت سهامی خاص تبدیل شد . ۲ـ اساسنامه های مشتمل بر شصت ویک ماده وچهار تبصره بتصویب رسید و جایگزین اساسنامه قبلی گردید.۳ـ آقایان‌مهندس‌عبدالمجید اعلم‌ومهندس ابوالحسن راجی و مهندس طوماس طوماسیان و مهندس بهرام داوید خانیان و مهندس رضای پارسا برای مدت دو سال بسمت اعضاء اصلی و آقایان پاپگن پزشگیان و فرهنگ وحید برای‌همان‌مدت بسمت‌اعضاء علی‌البدل‌هیئت مدیره‌شرکت‌انتخاب شدند ٤ـآقای محمدعلی امیرخانی بسمت بازرس اصلی و آقای‌ابدال بختیار بسمت بازرس علی‌البدل شرکت انتخاب‌گردیدند ٥ـروزنامه اطلاعات جهت‌درج آگهی های شرکت در نظر گرفته شد . ٦ـ آقای عبدالمجید اعلم بسمت‌رئیس و آقای بهرام داوید خانیان به سمت نایب رئیس و آقای رضای پارسا بسمت مدیر عامل شرکت انتخاب شدند و کلیه اسناد و اوراق تعهداورشرکت و همچنین کلیه چکها وبروات و سفته ها و سایر اوراق تجارتی بامضاءرئیس هیئت مدیره و یک نفر ازاعضاء هیئت مدیره متفقا و یا بامضاء مدیر عامل ویکنفر از اعضاءهیئت مدیره متفقا و با مهر شرکت معتبر خواهد بود م‌الف ۱٦۳۵۸

رئیس اداره ثبت شرکتها و مالکیت صنعتی . مهدی نراقی

آ ـ ۷۹٤٦٤

آگهی دعوت مجمع عمومی عادی سالیانه شرکت ناست ایران (سهامی خاص)

مجمع عمومی عادی سالیانه صاحبان سهام شرکت ناست ایران (سهامی خاص) در ساعت ٥ر۹صبح روز دوشنبه ۳۰بهمن ماه ۱۳۵۱ (۱۹فوریه ۱۹۷۳) در محل شرکت واقع در تهران‌ـخیابان شاه ـشماره ۲۱۰ تشکیل خواهد شد .از صاحبان سهام دعوت میشود که‌در روزو ساعت مقرر درجلسه حضور بهمرسانند .

دستور جلسه بقرار زیر است

۱ـ گزارش هیئت مدیره راجع بعملیات سال مالی گذشته و تسلیم ترازنامه وحساب سودو زیان‌سال‌مالی شرکت منتهی به پایان آبانماه ۱۳۵۱ .

۲ـ گزارش بازرس حساب شرکت راجع بعملیات و ترازنامه وحساب سودو زیان شرکت منتهی به پایان آبانماه ۱۳۵۱ .

۳ـ تصویب یا تصحیح ترازنامه و حساب سودو زیان شرکت در پایان سال مالی گذشته .

٤ـ تجدید انتخاب اعضای هیئت مدیره .

٥ـ انتخاب بازرس حساب و بازرس علی‌البدل

٦ـ تعیین روزنامه کثیرالانتشار برای درج آگهی های‌شرکت.

۷ـ مسائل متفرقه .

آ ـ ۲٤۰۸۱ شرکت ناست ایران (سهامی خاص)

آگهی مناقصه

شرکت سهامی کل معادن و ذوب فلزات ایران مقدار دو هزار و دویست ـر۲۲۰۰ تن سنگ مس از معدن عباس آباد شاهرود (معدن دامن جال) بکارخانه ذوب مس غنی آبادازطریق مناقصه حمل می نماید .

داوطلبان شرکت در مناقصه میتوانند برای دریافت برگ شرائط همه روزه در ساعات اداری بامور بازرگانی شرکت واقع در خیابان تخت جمشید شماره ٤٦۷ (مقابل بیمارستان نیروی زمینی شاهنشاهی) مراجعه و پیشنهادات خود را حداکثر تا آخر وقت اداری روز یکشنبه پانزدهم بهمن ماه ۱۳۵۱ باداره دفتر تسلیم نمایند .

پیشنهادات رسیده روز دوشنبه شانزدهم بهمن ماه ۱۳۵۱ در کمیسیون مناقصه باز و قرائت خواهد شد

شرکت سهامی کل معادن و ذوب فلزات ایران

چهره تهران در دهه انقلاب

اخبار و گزارشهای دهه انقلاب

در تهران و شهرستانها

آغاز هفته بزرگداشت دهه انقلاب سپید ایران ، چهره تهران و شهرستان ها را دگرگون کرده و به‌هیئتی زیبا آراسته است. اینك ، درگوشه و کنار تهران و شهرستان ها همه‌جاغرق در نور و روشنائی ورنك و زیبائی است‌واینهمه را ، چهره‌های خندان و گشاده‌ای که نشان از قلب های‌پر سرور وشادمانه دارد ، رنگی دیگر میدهد.

اینك مردم باتمام قلب‌شان به استقبال دومین‌دهه بزرگترین انقلاب سرزمین‌شان رفته‌اند و هر طبقه از مردم ، به آئینی باشکوه گذشته از چراغانی قلب خود، درو دیوار و کوچه و خیابان راهم چراغانی کرده‌اند ، تا جشن و میهمانی هائی که به‌این مناسبت برپا میدارند ، غرق در شکوه روشنائی های رنگارنك باشد.

به‌این مناسبت ، نگاهی به گوشه‌و کنار تهران و شهرستان ها می‌افکنیم تا از نزدیك شاهد این جشن های سرور باشیم:

اسلامبول

خیابان اسلامبول ، این روز ها زیباتر از همیشه است ، اما شب های این خیابان ، زیبائی خیره کننده دیگری دارد. ..

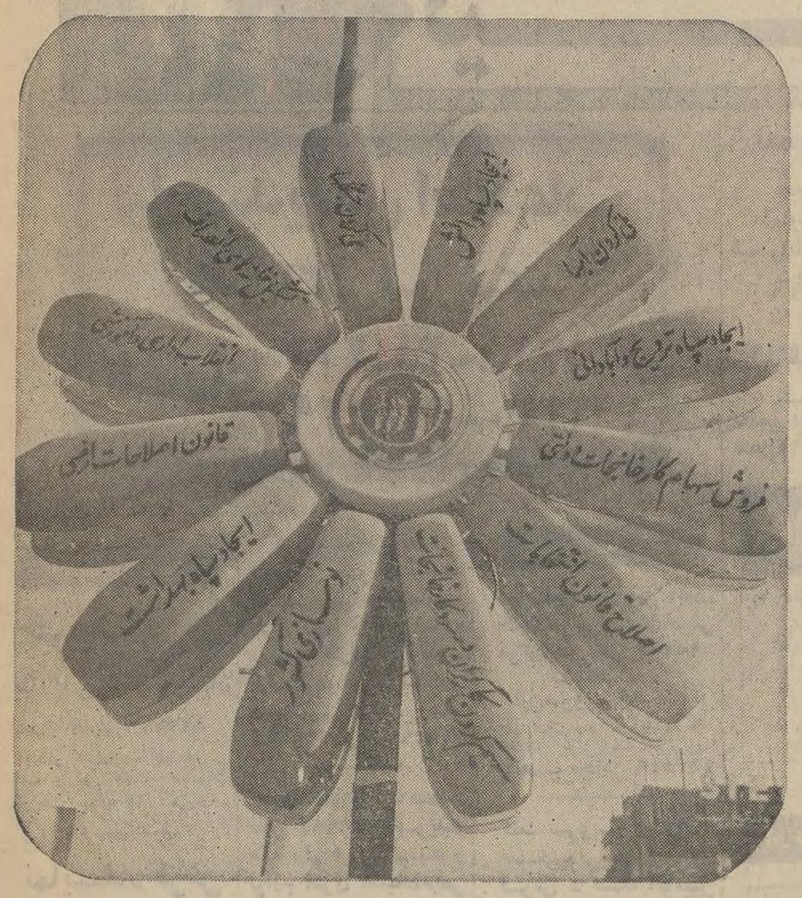

میدان ۲۴ اسفند

اصول دوازده‌گانه انقلاب سپید ایران ،برروی چراغهائی که‌نوری ملایم و دلنواز دارند ، نوشته‌شده و بشکل خورشیدی که اشعه‌آن به همه جا گسترده میشود ، در میدان ۲۴ اسفند نصب شده‌است.

دهمین سال انقلاب، پیش‌ازظهر دیروز پیکره شاهنشاه را در میدان مجسمه این‌شهر گلباران کردند.

کارکنان اداره کل‌بهداری خوزستان نیز ، پیش از ظهر دیروز در سالن اجتماعات این اداره در اهواز اجتماع کردند. بامداد دیروز ازطرف‌فرهنگیان شهرستان اهواز ،بمناسبت‌آغاز هفته بزرگداشت‌دهمین‌سالگرد انقلاب برنامه های ویژه‌ای در مدارس این شهر بموقع‌اجرا گذارده شد.

در دزفول نیز دیروزبمناسبت مراسم بزرگداشت ،درمدارس دخترانه و پسرانه‌این‌شهرستان و شهر های اندیمشك ،شوش‌و هفت‌تپه مراسمی ترتیب‌یافت‌و طی سخنانی اثرات انقلاب‌سفید تشریح شد.

کاشان ـ صبح دیروز از طرف سرپرستان و مربیان سازمان جوانان پیشاهنگان و پلیس مدارس کاشان پیکره شاهنشاه آریامهر در میدان ششم بهمن این شهرستان گلباران شد.

میدان حسن‌آباد

در میدان حسن آباد، موزیك شاد، طنین دل‌انگیزی دارد .طنینی که رهگذاران را به شادی خاصی فرو می‌برد، زیرا بار دیگر به آنان یادآوری می‌کند که : این،جشن بزرگداشت‌بزرگترین‌انقلاب سرزمین کهنسال ماست ...

بوذرجمهری

اینجا ، خیابان بوذرجمهری ، یکی از محلات قدیمی تهران‌است که اینك ، چهره‌ای نو به‌خود گرفته است : چهره‌ای پوشیده‌در رنك و نورو زیبائی ...

در کوچه‌وخیابانهای تهران مراسم خاصی برپا شده است

اکثر خیابان های تهران آذین‌بندی شده است

از طرف اتاق بازرگانی ، صنعت‌دیروز بافتخار نمایندگان اتاقهای بازرگانی شهرستان‌ها که برای شرکت در کنگره بزرك ملی به تهران آمده‌اند، ضیافتی ترتیب یافت. ضمنا در محل ضیافت یك نمایشگاه عکس که نشان دهنده‌ترقیات و پیشرفت های صنایع‌و معادن کشور بود ، برپا گردید.

دراین ضیافت سناتور دکتر طاهر ضیائی‌رئیس‌اتاق‌بازرگانی و صنایع و معادن ایران و نمایندگان تهران از میهمانان پذیرائی کردند.

انجمن محلی وحیدیه

انجمن محلی وحیدیه‌شمالی نیز دیروزعصربرای‌بزرگداشت دهه انقلاب و سپاس ره‌آورد های‌آن ، مجلس جشنی در سالن سینما شهرام ترتیب‌داد. دراین مجلس پیرامون چهره ایران پس از نخستین دهه انقلاب مطالبی ایراد شد.

هیئت تحریریه محله هور نیز دیشب با برپا کردن‌جشنی دهه‌انقلاب راگرامی‌داشتند.

هم‌چنین کارکنان سازمان آب منطقه‌ای تهران با برگزار کردن یك مجلس‌جشن‌وسرور، شادمانی خودرا از برگزاری دهه انقلاب و ستایش از مبتکر آن ابراز داشتند.

انجمن روابط‌فرهنگی ایران و پاکستان

از طرف انجمن روابط‌فرهنگی ایران و پاکستان بمناسبت بزرگداشت دهه انقلاب ساعت ۱۹ دیروز مجلس جشنی ترتیب یافت . دراین مجلس ازاثرات انقلاب در زمینه دگرگونی چهره ایران ستایش شد.

حزب مردم نیز همگام با دیگر گروه های ملی عصر دیروز با برگزار کردن‌مجلس جشنی در محل حزب ازپدیده های ناشی از انقلاب شاه‌ومردم تجلیل کرد.

از طرف شهرداری پایتخت، کارکنان پست‌ووزارت‌اطلاعات، نیز عصر دیروز بمناسبت بزرگداشت دهه مجالس جشنی برگزارکردید

هم‌چنین پیش از ظهر دیروز بمناسبت‌آئین‌بزرگداشت‌دهمین سال انقلاب مراسمی‌در سرای کودك شماره ۲ وابسته‌به‌انجمن ملی حمایت کودکان در تهران ترتیب یافت . دراین مراسم گفته شد ، که کودکان‌ایران، ازانقلاب سفید بهترین بهره را در همه زمینه ها بردند.

در شهرستانها

باآغاز هفته انقلاب، فعالیت های طبقات گوناگون‌مردم‌برای شکوهمندی هر چه بیشترجشن های بزرگداشت‌باوج‌خودرسیده است .

گروه های مختلف مردم شهرستان ها ، بابرگزاری‌جشن ها ، میتینك ها و برنامه های ویژه دیگری به استقبال هفته بزرگداشت دهمین سال‌انقلاب ایران رفتند.

کرمانشاه ـ در کرمانشاه طبقات مختلف‌مردم‌قصرشیرین، شاه‌آباد غرب ،سنقر ،ایلام و روستا های تابع این‌شهرستان ها ، از دیروز برگزاری‌مراسم بزرگداشت دهه انقلاب راآغاز کردند .

خرم‌آباد ـ بمناسبت بزرگداشت نخستین دهه انقلاب ، ساعت ۹ بامداد دیروز ، مربیان ، پیشاهنگان ، دانش آموزان مدارس راهنمائی جمعی‌دیگر از طبقات مختلف مردم خرم‌آباد با دسته های گل‌پیکره‌شاهنشاه راگلباران کردند . در این مراسم نمایندگان گروه های گوناگون پشتیبانی خودرا از تصمیمات کمیته تدارك بزرگداشت دهه انقلاب ایران اعلام داشتند.

آذربایجان غربی ـ در کلیه شهر ها ، بخش ها و روستاهای آذربایجان غربی نیز طبقات‌مردم باآذین بندی خیابان هاوسردر مغازه ها و چراغانی میادین و اماکن عمومی ونصب شعارهای میهنی و همچنین تشکیل اجتماعات پرشکوه در نقاط مختلف این استان پیروزی‌های انقلاب راجشن گرفتند.

ساوه ـ درساوه نیزدیروز، پیشاهنگان و مربیان واعضای شورا ها و کمیته های‌پیشاهنگی طی مراسمی بمناسبت آغاز هفته بزرگداشت ، پیکره شاهنشاه را گلباران کردند.

در خوزستان

همچنین اعضای حزب ایران نوین آبادان‌بمنظور بزرگداشت

خیابان فردوسی

مردم ، از هر صنف‌وهر طبقه‌ای، کوشیده‌اند تا در هفته‌بزرگداشت انقلاب سفید ایران ،همه جارا زیبا و پر از رنك ، نقش و نگار کنند . اینجا قسمتی از خیابان فردوسی است ، که مغازه داران آن ، برای هرچه زیباتر شدن خیابان جلو مغازه های خود رابه گونه‌ای زیباوچشمگیر آراسته‌اند.

KOMATSU

با تکنیك برتر و استحکام بیشتر

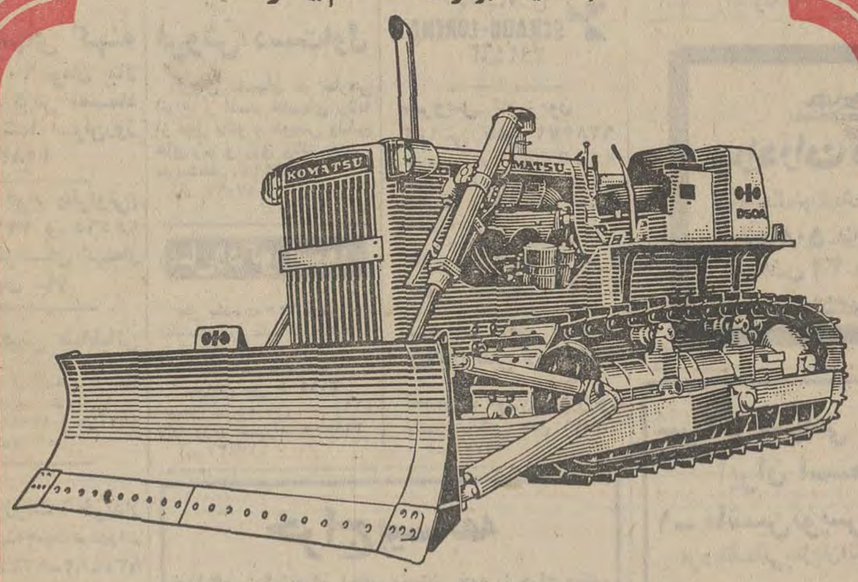

بلدوزر
کوماتسو
دی ۶۰ آ
بقدرت ۱۴۰ اسب
باگریبکس دنده‌ای

شرکت هاماراگ بامسئولیت محدود
تهران ـ خیابان تخت‌طاووس شماره ۵ ساختمان آرک
تلفنهای: ۹۹-۸۳۳۲۹۸ و ۲۶-۲۵-۸۳۲۱۲۴

تبریکات

جناب آقای مهندس امیرقاسم معینی وزیر محترم کارو امور اجتماعی

بانهایت مسرت انتصاب شایسته آنجناب را بمقام عالی وزارت کارو امور اجتماعی تبریك میگویم .

دانشگاه مشهد ـ احمد افتخاری

هم‌مسلك ارجمند و عالیقدر مهندس معینی وزیر محترم‌کار وامور اجتماعی

باکمال مسرت انتصاب جنابعالی رابمقام جدید از صمیم قلب تبریك عرض نموده سلامتی و موفقیت بیش‌از پیش آنجناب را در راه خدمت بشاهنشاه آریامهر و ملت ایران آرزومنداست.

حسین دلیلی ، شهردار سبزوار

آ ـ ۷۸۸۶۶

هم‌مسلك عزیز و گرانقدر جناب آقای دکتر مجیدی وزیر مشاور و مدیر عامل محترم سازمان برنامه تهران

انتصاب آن هم‌مسلك گرانمایه را در مقام جدید بانهایت خوشوقتی و از صمیم قلب تبریك عرض نموده سلامتی وموفقیت بیش‌از پیش جنابعالی را در راه خدمت بشاهنشاه آریامهر ومیهن عزیز از خداوند متعال مسئلت دارد .

حسین دلیلی شهردار سبزوار

پیشگاه مبارك اعلیحضرت همایون شاهنشاه آریامهر

سالگرد نخستین دهه انقلاب شاه‌و مردم که ایران را در شاهراه ترقی وتعالی روزافزون قرار داده به پیشگاه مقدس اعلیحضرت همایون محمدرضا پهلوی شاهنشاه آریامهر مبتکر انقلاب بزرك ایران و کلیه هموطنان عزیز تبریك و تهنیت‌عرض نموده ، دوام سلطنت خاندان جلیل پهلوی را از خداوند متعال خواستاریم.

از طرف کلیه کارمندان درمانگاه سازمان شاهنشاهی‌خدمات اجتماعی قلعه‌نو زیراستاق شاهرود ـ دکتر حسین‌مهدوی .

آ ـ ۷۹۳۴۴

پذیرش دانشجوی خلبانی

نیروی هوائی شاهنشاهی با شرایط زیر دانشجو جهت دانشکده خلبانی استخدام مینماید .

الف ـ شرایط نام‌نویسی .

۱ـ تابعیت دولت شاهنشاهی و متدین بیکی از ادیان رسمی کشور (اسلام ، مسیحی، کلیمی ، زرتشتی) .

۲ـ دارا بودن حداقل دیپلم کامل متوسطه رشته های (ریاضی ، طبیعی ، ادبی) .

۳ـ قبولشدگان از معاینه جسمی و آزمایش استعداد خلبانی و داشتن حداقل قد ۱۶۱ سانتیمتر.

۴ـ حداکثر سن ۲۴ و برای کسانی که خدمت زیر پرچم را انجام داده‌اند ۲۵ سال‌میباشد.

۵ـ نداشتن همسر و کسان تحت‌تکفل .

ب ـ مدت تحصیل :

حداقل مدت تحصیل در دانشکده دو سال در داخل و یا خارج از کشور می‌باشد .

حقوق و مزایا :

۱ـ دانشجویان در سال یکم حداکثر تا ۸ماه ماهیانه ۷۷۰۰ وبلافاصله پس‌از آغاز پرواز۱۳۹۵۰ ریال و درسال دوم ماهیانه ۱۴۵۷۵ ریال و درسال سوم ماهیانه ۱۵۲۰۰ ریال بعنوان حقوق و حق پرواز دریافت میدارند ضمنا چنانچه‌دانشجویان‌برای تحصیل بخارج از کشور اعزام شوند علاوه‌برحقوق و مزایای مذکور از فوق‌العاده تحصیل‌نیز استفاده خواهند نمود و هزینه ریست و پوشاك آنان نیز با نیروی هوائی شاهنشاهی می‌باشد .

۲ـ دانشجویانی که دوره تحصیل راباموفقیت طی نمایند بدرجه ستوان‌دومی مفتخر و اولین‌حقوق آنان معادل ۳۶۷۵۰ ریال و در صورت خدمت در خارج از مرکز ماهانه تا ۴۳۷۵۰ ریال میباشد .

داوطلبان میتوانند برای کسب اطلاعات‌بیشتر و ثبت‌نام با در دست داشتن فتوکپی گواهینامه تحصیل عین شناسنامه (بفرم جدید عکس‌دار) و ۲۲ قطعه‌عکس ۴×۳ تا تامین احتیاج همه‌روزه از جمله روزهای پنجشنبه و جمعه از ساعت ۸ الی۱۲ به فرماندهی آموزش های هوائی واقع در خیابان تهران‌نو ایستگاه فرودگاه مراجعه نمایند .

نیروی هوائی شاهنشاهی

۷۷۹۲۰ـ۱

نیـــــازمندیهای شمـــــا

نیازمندیهای اطلاعات

تلفنی آگهی قبول میکند

تلفنهای ۳۱۱۲۲۴-۳۱۱۲۲۵
۳۱۱۲۲۹-۳۱۱۲۳۰

اثـــاثیـــه

خرید

بازرگانی فرش کیهان
۸۳۰۹۰۴ و ۸۲۳۷۷۶
خریدار نقدی همه‌رقم فرش کهنه و نو جهت صادرات روزولت میدان ۲۵ شهریور .

نمایشگاه فرش توکلی

بهترین خریدار فرش کهنه و نو خصوصافرش های کهنه شرکت فرش جهت صادرات‌نمایشگاه وزراء ۶۲۱۴۰۵ شعبه بازار تلفن ۲۰۸۲۹

بازرگانی طوس

فرشهای کهنه و نو سنگین قیمت شما را برای صادرات ازسایرین بهتر میخرد ۷۵۹۰۲۹

فروشگاه فرش آسیا
۹۲۵۱۰۲ و ۹۲۲۸۳۲
با سابقه ترین خریدار قالی و قالیچه های کهنه ونو یخچال برقی و نفتی تلویزیون بقیمت عادلانه

فروشگاه فرش شایان
۹۲۳۳۸۱ و ۹۲۸۲۷۳
بهترین خریدار قالی و قالیچه های کهنه و نو جهت صادرات یخچال و وسایل لوکس منزل

جهان کالا ۹۲۵۴۵۸
خریداریخچال تلویزیون و لوازم منزل شما

فرش‌خواجه‌نصیر

بهترین خریدار فرش کهنه و نو معاوضه جهت صادرات‌تلفن ۷۵۲۶۹۰

فروشگاه‌استار۹۲۶۴۰۲۱
خریدار یخچال‌تلویزیون فرش و کلیه لوازم منزل

فرشهای کهنه

ازمتری ۳۰۰ تومان ببالا خریداریم فرش اعتماد مقابل سینما مولن‌روژ تلفن ۷۵۸۲۷۰

فرش قوام (طراوتی)
۳۱۱۵۱۵ و ۲۸۵۶۵
خریدار فرشهای کهنه‌از ۳۰۰ تومان ببالا

نمایشگاه‌فرش طباطبائی

انواع فرشهای کهنه و نو شما را در منزل نقدا خریدار است تلفن‌های ۹۲۰۴۱۰ و ۹۲۲۱۴۸
آ- ۱۵۷۲۲

فرش روزولت خریدار
فرش کهنه‌جهت‌صادرات
تلفن۸۳۴۴۸۱-۸۳۴۴۸۲

فروشگاه پروانه
فرشهای نو مخصوصا فرشهای‌کهنه‌وکلیه‌لوازم منزل شما را در اسرع وقت با کارشناس کار - آزموده خریداری مینمائیم تلفن های ۳۱۹۶۳۲ و ۳۱۸۲۹۷

فروشگاه فرش صمد
تلفن ۹۲۹۹۸۴ خریدار همه رقم فرش کهنه و لوازم منزل اشیاءقدیمی

بازرگانی ایران فرش
تلفن ۷۷۴۹۷۲ و ۷۷۷۰۲۵
فرشهای کهنه و نو و سایرلوازم منزل بهر مبلغ نقدا بیشتر از سایرین خریداریم
۱-۲۶ آ- ۱۷۵۶۶

فرش تقی‌زاده
خریدار همه رقم فرش کهنه‌و نوتلفن ۹۷۵۷۹۶

فروشگاه‌پورنیک۷۵۷۵۴۶
خریداریخچال. تلویزیون فرش‌و کلیه لوازم منزل

فروشگاه آریا ۹۲۹۳۹۳
خریدار فرش‌و سایر لوازم‌منزل
آ- ۱۱۴۰۹

نمایشگاه پروین
۹۲۵۳۹۴ با سابقه ترین خریدار فرش کهنه و نو و تمام لوازم منزل نقدا

فرش گلشن تلفن ۶۲۱۴۲۱
بهترین خریدار فرش کهنه همه رقم فرش نو موجود میباشد
آ- ۱۲۲۲۱

فرش اردیبهشت شاه
تلفن ۶۶۸۱۶۴

فروشگاه‌پیروز۹۲۸۱۳۸
خریدار فرش کهنه و نو قبض بانك کارگشائی

کرایه

کرایه هرنوع ماشین‌تحریربنگاه فنی ناصر تلفن۸۲۶۲۰۵دروازه دولت مقابل سعدی .
آ- ۱۷۳۲۱

فروش دست‌اول

فروش لباسهای نو خارجی انواع و اقسام لباسهای زنانه از قبیل پالتو و دوبیس ولباس های زیر و روی زنانه بفروش میرسدتلفن ۸۹۲۴۹۴
آ- ۱۷۵۶۳

مبل‌ودکوراسیون

مبل یکدست ۶۰۰ تومان
نمایشگاه مبل کاوه ۹۵۱۷۸۴
آ- ۱۷۵۶۷

پیراهن مبل ۳۱۹۵۰۵
تعویض پارچه مبل ۳۱۹۵۰۵
پرده‌دوزی شهرزاد ۳۱۹۵۰۵
آ- ۱۷۶۱۳۱

شستشوی‌مبل وفرش

درایگلین سرویس آلمان خشکشوئی مبلمان فرش موکت در محل ۷۹۵۳۰۷

کلین‌سرویس‌خشکشوئی
مبل فرش وموکت با دستگاه شحصر بفرد وخشکشوئی‌پرده بانصب مجانی ۹۵۲۵۴۶

کنت سرویس ۷۷۶۷۱۳
خشکشوئی‌مبلمان،موکت فرش - تشك اتومبیل

دوراکلین‌سرویس‌امریکا
با تکنیک پرتوگرانترمطمئن‌نر تلفن‌های۸۴۸۳۹۵ و ۸۴۸۲۹۶ و۸۴۵۶۸۳

قالی شوئی ماژیک
مرکز-کارخانه ۶۶۱۸۲۲
جمشیدآباد ۲-۹۳۷۰۰۱
تهران نو ۷۹۸۸۱

خشکشوئی مبلمان ادیب
یکدست ۵۰ تومان
درجای‌خودتلفن۹۵۶۵۶۵

کارخانه قالیشوئی ادیب
تلفن شعبه مرکزی ۹۵۶۵۶۵
تلفن خیابان نواب ۹۵۲۴۵۴
تلفن خیابان‌آذربایجان۹۵۸۹۵۰

پیمان
خشکشوئی یکدست مبل ۴۰ تومان، شستشوی‌فرش، موکت، تشک اتومبیل در جای خود
تلفن ۹۲۴۱۷۷
آ-۱۷۷۸۶

کارخانه قالیشوئی‌اطلس
تلفن ۹۵۲۵۴۶ و ۹۷۵۴۳۰

قالیشوئی‌عدالت۸۳۳۷۱۷

تعمیرات

تلویزیون

تعمیرگاه تلویزیون الکترون
با تائید وزارت کار
تلفن ۷۶۳۶۸۲

تعمیرتلویزیونها R.T.A-R.C.A
شاب‌لورنس فیلیپس سیرا
تلفونکن‌و سایر مارکها سرویس مجهز سیار درشهر وشمیرانات

شاوب لورنس
SCHAUB-LORENZ
۳۹۲۴۶۳

سرویس تلویزیون
گارانتی تلفن ۶۲۸۳۷۱
سرویس‌سیار R.T.I-R.C.A
سیرا . مدیاتور . جنرال الکتریک و گراندیک بویژه شمیرانات .

تلویزیون فوری در منزل تعمیر میشود ۹۶۰۵۴۶

تعویض لامپ تصویر ویاگان تلفن ۷۶۰۶۱۴

تعمیرات فوری تلویزیون
باضمانت کتبی تلفن ۶۶۷۱۳۱
آ- ۱۷۷۷۱

تعمیرگاه مجاز
شماره ۶
شاوب لورنس
شمیرانات دوراهی‌قلهك
۸۶۶۷۸۶

SCHAUB-LORENZ

تعمیر تلویزیون فوری‌در محل۸۸۳۸۲۸و۸۸۲۸۷۹

AEG
مفتا برای سرویس لوازم خانگی آ.ا.گ.
در تهران از ۸ صبح تا ۷ شب
فقط با تلفنهای
۸۳۰۳۴۳
۸۳۰۳۴۴
۸۳۰۳۴۵
سرویس آ.ا.گ.تهران‌بگیرید
پنجشنبه ها ۸ صبح تا ۲ بعد از ظهر

دربازکن برقی

تعمیرات B.K.D
دربازکن برقی بکد
شرکت بکد الکتریک ۷۶۰۱۹۵

بخاری

رنك و سرویس بخاری آبگرمکن روکش برزنتی کولر کانال کشی فوری ۷۹۳۸۹۷

دفتر فنی مارکو

تعمیرات یخچال لباسشوئی بخاری آبگرمکن کولر همه رقم و کانال‌کشی ساختمان با ۲۰ سال سابقه در شرکت نفت
تلفن جدید ۸۴۵۴۷۵
آ- ۱۷۵۲۱

رنك سرویس بخاری
ابگرمکن وروکش‌کولر۹۵۲۶۳۸

رنك کوره‌ای مخصوص بخاری تلفن ۹۲۰۶۶۴

رنك سرویس بخاری
آبگرمکن‌فوری ۳۰۰۴۵۳

شوفاژ

شرکت حرارت مرکزی تهران‌تاکو بامسئولیت‌محدود سرویس و نصب شوفاژ ۷۵۱۶۵۱

حرارت مرکزی هیتکو
نصب وسرویس شوفاژ
۲۴ ساعته تلفن ۸۸۳۸۳۱ و ۸۸۵۳۸۲
۱-۴ آ- ۱۷۸۴۴

تاسیسات‌محمدی

نصب و سرویس شوفاژ و تاسیسات گرم کننده
تلفن : ۸۲۹۲۶۱

تهیه و نصب شوفاژ
تعمیرو بیمه سالیانه شوفاژ
پهلوی‌محمودیه۸۹۱۱۸۵
۱-۳ آ- ۱۷۸۹۷

شوفاژ آبگرمکن بخاری و روکش‌کولر ۷۹۶۱۰۳

سرویس و تعمیر شوفاژ ۲۴ساعته تلفن۸۸۳۱۲۲

آبگرمکن

سرویس آبگرمکن ۳۰۰
سرویس‌بخاری۲۵۰ریال
۷۶۳۷۸۵ ۷۶۱۹۹۵

سرویس آبگرمکن
۹۲۰۶۶۴

یخچال

تعمیرگاه سید حسین ۸۸۲۴۳۸
تعمیر هرنوع یخچال رختشوئی ابگرمکن

موسسه فنی حسینی
تعمیرات یخچال تلفن ۶۶۰۸۵۷

تعمیر یخچال فریدر وغیره ۸۲۱۴۱۷

تعمیر یخچال‌فریجیدر ۷۵۲۳۳۶

فروش‌اتومبیل

مرسدس‌بنز مدل ۷۲
دانشجویی‌فروشی‌تلفن۹۷۱۸۴۷
آ- ۱۷۹۴۹

پیکان

پیکان اماده تحویل ۷۵۳۴۶۳
آ- ۱۶۷۷۳

برای‌اتومبیل‌شما

تعمیرگاه مجاز ۲۸ آریا - شاهین بمدیریت حسین خان بابائی با متخصصین فن و کار- آزموده نشانی : خیابان نظام‌آباد ۷۶۰۸۰۸

اتو سرویس و تعمیرگاه جهان
تعمیر همه نوع اتومبیل های سواری خیابان شاهپورجنب‌سینماجهان تلفن ۵۳۵۱۲۰

کرایه

اتولوکس

اتومبیلهای تشریفاتی باراننده برای داخل وخارج از تهران میدان فردوسی تلفن ۸۲۱۲۷۰
آ- ۱۶۳۳۸

کرایه

اتومبیل برادران‌منصوری
آریانا بین قصرالدشت و کارون ۹۵۶۲۲۵
آ- ۱۵۶۷۷

اتوبار فرح شمالی
مخصوص حمل بار و اثاث کشی شهر و شهرستان
تلفن ۸۴۸۷۸۸

کالج بار
بارکش شهر و حومه
۶۶۱۱۱۱
۴۱۱۱۱

جرثقیل وتریلی توانا
۹۵۲۱۸۰-۹۵۴۰۹۱

ماشین‌آلات

ماشین‌آلات دست دوم
راه‌سازی کوماتسو
رامفرد برادر بهم
به‌تلفن ۹۵۹۸۳۷ مراجعه نمائید

استخدام

شف‌ویزیتور داروئی تیم شهرستان

دارای سابقه سرپرستی فورا مشخصات و عکس بصندوق ۱۸۴۷ بفرستید

به یك نفر دوشیزه یا بانوی سکرتر که ماشین نویسی لاتین و فارسی بداند نیازمندیم . قبل‌از ظهر و بعد از ظهر تلفن ۸۲۳۰۳۰ شرکت آسترومن تماس گرفته شود .

یك نفر دوشیزه‌یابانوئی که سن وی از ۳۵ سال بیشتر نباشد و تاحدی آشپزی بداند جهت کار دریک خانواده‌ایرانی در کشور سوئیس با حقوق مکفی مورد نیاز است داوطلبان به‌غیر از روزهای تعطیل باتلفن ۶۶۰۸۴۵ تماس بگیرند.
آ- ۱۷۷۵۴

انتخاب مشاور بیمه

به تعدادی افراد فعال که‌دارای ضمانت کافی - تحصیلات عالی خوش‌تیپ اجتماعی و طالب درآمد حدود ۱۰ هزار تومان درماه باشد نیازمندیم جاده قدیم شمیران روبروی سینما ریولی ساختمان ۲۸۰ طبقه‌سوم شرکت سهامی بیمه ایران .
۱-۳ آ- ۱۷۴۸۴

یکنفر دوشیزه یابانوئی وارد به اطوکشی که سن وی از ۳۵ سال بیشتر نباشد ودر مدت سال شش ماه در ایران و شش ماه در امریکا در یک خانواده ایرانی مشغول بکار خواهد بود مورد نیاز است داوطلبان به غیر از ایام‌تعطیل با تلفن ۶۶۰۸۴۵ تماس بگیرند.
۱-۲ آ- ۱۷۷۵۳

باشرایط خوب استخدام میشود
چند نفر نقشه‌کش با تجربه در ابنیه فنی بتون آرمه
کمک حسابدار ورزیده
صندوقدار با ضمانت ملکی
تعیین وقت آزمایش با تلفن
۳۱۲۴۱۷ - ۳۱۲۵۵۴
۱-۳ آ- ۲۳۸۷۵

دندانپزشک یا دندانساز مورد نیاز است تلفن۹۶۰۸۲۲
آ- ۱۷۸۳۰

تعدادی لوله‌کش و آهنگر استخدام میشود تلفن۸۳۸۴۶۴
آ- ۱۷۸۱۹

بوتیک سلینی واقع درکریمخان زند نبش‌مدیری بچند دوشیزه خوش‌پوش وخوش‌تیپ احتیاج دارد .
۱۷۸۱۷

بتعدادی‌ویزیتوروزیده نیازمندیم دانشجویان دانشکده علوم ارتباطات اجتماعی مقدم‌اندتلفن ۷۵۵۴۳۲
آ- ۱۷۷۵۸

بیمارستان مسعودی

احتیاج به یکنفر تکنیسین آزمایشگاه بطور تمام وقت‌دارد. داوطلبین از ساعت ۱۰ الی ۲ بعدازظهر باتلفن۹۵۸۲۱۷ تماس بگیرند .
۱-۲ آ- ۷۸۹۲۲

یکنفر دوشیزه ماشین‌نویس وتعدادی‌بازاریاب‌جهت‌استخدام بادرآمد و شرایطی عالی مورد نیاز است تلفن ۸۲۰۲۷۷
آ- ۱۷۷۲۱

کارگر زن

یکی‌ازکارخانجات‌تولیدی تعدادی‌کارگرزن‌استخدام مینماید. داوطلبین باید خواندن‌و نوشتن فارسی را بدانند و سن آنهابین ۱۶ تا ۳۵ سال باشد واجدین شرایط‌به‌خیابان آیزنهاور چهارراه خوش کوچه برق‌شهاب شماره ۱ مراجعه نمایند .

بیمارستان مجیدی

نرس ، بهیار نیازمند است تلفن ۶۳۶۳۷۹
۱-۲ آ- ۱۷۸۸۴

مستخدم زن برای

درمانگاه نیازمندیم ۹۶۰۸۲۲
۱-۳ آ- ۱۷۸۸۷

استخدام

یک شرکت صنعتی به یکنفر حسابدارانبار که بامورکاردکس آشنائی کامل داشته باشد و سوابق کارهم داشته باحقوق مکفی نیازمندیم.روزهای یکشنبه وسه شنبه بعدازظهر بشرکت ساراول خیابان ویلا . خیابان دامغان شماره ۶ مراجعه‌شود.
آ- ۱۷۸۹۰

ماشین نویس خانم و آقا و ویزیتور مورد نیاز است تلفن ۳۱۵۴۷۸
آ- ۱۷۹۴۲

تعدادی کارگر صافکار فلزکار نیازمندیم کارخانه ذاکان تلفن ۲۲۷۱۴
آ- ۱۷۹۴۳

بچندنفر کارگر موکت باف با سابقه زن یامرد نیازمندیم . خیابان شاه اول کاخ شمالی مقابل سوپرکاخ موسسه افشین تلفن ۶۶۷۶۴۴ و ۴۸۵۶۱
۱-۲ آ- ۱۷۹۵۰

دوزندگی زنانه زریفت
بچندنفر دوزنده ودست دوزمرد نیازمند است طالبین بمخیابان عباس‌آباد روبروی مدرسه عالی بازرگانی ساختمان کوبیک طبقه ششم مراجعه نمایند .
۱-۲ آ- ۷۸۹۹۲

استخدام ماشین نویس

مدرسه عالی علوم اقتصادی و اجتماعی قزوین به یکنفرماشین نویس فارسی مجرب نیازمند است . داوطلبان بدفتر مرکزی خیابان‌ویلاشماره۲۱۳(ساختمان بیمه آریا)تلفن۸۳۶۸۴۸ مراجعه فرمایند .
آ- ۷۹۴۴۴

آگهی استخدام

شرکت بین‌المللی تسکو چندنفر تکنیسین ابزار دقیق‌که حداقل ۵ سال تجربه و آشنائی کامل بزبان انگلیسی‌داشته‌باشندبرای خدمت در خاورمیانه استخدام مینمایند کسانیکه بادستگاههای FOXBORO آشنائی‌داشته باشند حق تقدم خواهندداشت. داوطلبین میتوانند با تلفن‌های: ۴۸۲۰۸ یا ۴۶۶۳۹تماس‌بگیرند. ویا تقاضای خود را با آدرس کامل وسیله صندوق پستی۱۳۱ تهران ارسال دارند .
۱-۳ آ- ۱۷۸۴۷

گروه فرهنگی اروند
میدان ۲۴ اسفند پیک نفر دوشیزه یا بانو وارد به امور ماشین‌نویسی فارسی و لاتین جهت مدیریت داخلی تمام وقت نیازمند است .
آ- ۱۷۸۶۰

دوشیزه یابانویی‌برای‌پیچیدن موی‌سر جهت آرایشگاه مورد نیاز است تلفن ۸۷۴۵۲۷
آ- ۱۷۸۶۰

یکنفر دوشیزه یا بانو

که آشنائی کامل بزبان وماشین نویسی انگلیسی داشته باشد برای سکرتری و تصدی تلفن استخدام میشود . ساعات کار از ۸ صبح تا ۳بعدازظهریکسره میباشد داوطلبان با دردست داشتن‌مدارک‌خودبرای آزمایش ومصاحبه روز یکشنبه ۸ بهمن از ساعت ۱۰ صبح تا ۱۲ ظهر دردفتر شرکت سهامی صنعتی قند لرستان حضور بهمرسانند : آدرس سعدی شمالی جنب‌پمپ بنزین ساختمان فیات .
آ- ۱۷۸۵۶

استادکار با سابقه‌درامر اسفالت ریزی برای‌خارج ازتهران‌استخدام میشود تلفن ۴۴۸۱۹

بچندنفرفروشنده‌پوشاك با ۲ سال سابقه کار مورد نیاز است (فقط مرد) کالای پوشاك‌مقابل فروشگاه فردوسی تلفن ۳۱۶۹۸۳

استخدام چند دوشیزه برای مدیریت سالنها سلف سرویس گل - خیابان شاه - تلفن ۶۶۳۶۳۵

یك شرکت معتبر ساختمانی

برای سرپرستی ماشین آلات خودازمنطقه تهران (ماشین آلات راه سازی و ساختمانی) احتیاج به یك مهندس مکانیك باتجربه و فعال که‌لااقل پنج سال‌سابقه کارگاهی داشته‌باشدداردداوطلبین باشماره ۶۶۳۰۱۶ بعداز ظهر ها تماس بگیرند .

استخدام چند دوشیزه برای مدیریت سالن ها

سلف سرویس گل - خیابان شاه - تلفن ۶۶۳۶۳۵

یك شرکت تولیدی در جاده قدیم کرج احتیاج به تعدادی لیسانس حسابداری و بازرگانی معاف از خدمت و مسلط بزبان انگلیسی دارد . واجدین‌شرایط‌بصندوق پستی ۱۹۱۸ کارگزینی مکاتبه نمایند .

کارمند حسابداری با تحصیلات حدود دیپلم گواهی و پایان خدمت وظیفه ضامن معتبر استخدام‌میشودداوطلبین قبل از ظهر ها بشرکت سهامی ترگل خیابان زرتشت‌شماره۹۷مراجعه نمایند

شرکت سهامی جیپ به یکنفر ماشین نویس فارسی و لاتین با تجربه مرد نیازمند است از طالبین تقاضا میشود بامور اداری شرکت واقع در خیابان اکباتان‌مراجعه فرمایند .

کار و آموزش

۲۵ نفر علاقمند به کار رادیو تلویزیون نقشه‌کشی برق فشار قوی و ۲۰ نفر علاقمند به ماشین نویسی پس از بگذوره کوتاه آموزشی به کار مشغول میشوند پهلوی نبش بهرامی تلفن ۴۹۴۹۴ و ۶۶۳۷۶۰

جویـای کار

راننده دو شخصی متاهل با سابقه جویای کاراست تلفن ۳۱۸۲۳۱ راهنمای۶۱۵روزنامه اطلاعات
۱-۲ آ-۲۳۹۶۷

راننده پایه یکم دیپلمه با۲۰ سال سابقه کار ۲ بعد از ظهر به بعد تلفن ۳۵۶۴۰۲
آ- ۱۷۷۰۳

جوانی تحصیلکرده بادهسال تجربه کار در سمتهای رئیس کارگزینی ، پرسنل ، رئیس روابط‌عمومی‌ومشاورمطبوعاتی، رئیس امور اداری و مشاور عالی اداری آماده کار میباشد لطفا با صندوق‌پستی۱۸۵۲-۱۱ تهران مکاتبه فرمائید .
آ- ۱۷۷۴۶

راننده همگانی با ۱۷ سال‌سابقه کار فرهودی ۹۵۵۴۰۹
آ- ۲۴۰۶۵

آشپز
ایرانی و فرنگی جوان متاهل شابنروز با سابقه‌کار آشپزی جویای کار است راهنمای۶۱۸ روزنامه اطلاعات تلفن۳۰۰۲۳۱
۱-۲ آ- ۲۴۱۱۳

استاد کاربرق
باسابقه در کارخانجات صنعتی ایران وآلمان زبان‌آلمانی‌میداند متخصص در سیم‌پیچی الکترو موتور واطلاع کامل از نقشه های برق جویای کار است راهنمای ۶۱۷ روزنامه اطلاعات تلفن ۳۱۱۲۳۱
۱-۲ آ- ۲۴۰۷۵

آموزشگاهها

ماشین نویسی

بیژن همتا ندارد

میتواند امتحان کنیدمیدان‌ژاله تلفن ۳۱۸۳۸۴
آ- ۱۶۳۲۸

برای استخدام فوری آموزشگاه فائز آموزش I.B.M وماشین نویس، خیابان‌شاه‌آباد۳۰۳۱۳۵
آ- ۱۶۳۳۳

آمادگی برای استخدام فوری

ما با بهای بسیار نازلی شمارا برای استخدام در ادارات و سازمانهای مختلف اماده کرده ومونفیتتان‌را کاملاتضمین‌میکنیم. ماشین نویسی ریانی - شاه‌آباد مقابل‌سینماحافظ تلفن۳۱۷۱۳۵
۱۰۱ آ- ۱۷۴۶۲

هنرکده رقص آلیس

جنوب شرقی میدان۲۴ اسفند
۱-۸ آ- ۱۷۹۴۷

تدریس خصوصی

تدریس ریاضیات سوم متوسطه تلفن ۸۴۶۵۴۲

کلیه‌دروس‌ریاضی ششم ریاضی تلفن ۷۸۱۷۷۶

با هفته‌ای یك جلسه تدریس در کلیه دروس قبولی شما را تضمین مینمائیم‌دانشجویان‌سال چهارم پلی‌تکنیك‌تهران باچهارسال‌سابقه‌تدریس خصوصی و دبیرستانی تلفن ۹۲۶۱۲۷

گروه معلمین‌خصوصی۷۵۹۸۲۵
آ- ۲۳۸۵۹ ۱-۴

شیلمی ششم تلفن ۸۴۶۵۴۲

تمام مواد دبیرستانی و کنکور توسط دانشجوی برق دانشکده فنی ۶۳۳۸۱۷
آ-۲۴۰۰۵

فرانسه

تدریس و ترجمه کتب ۷۹۱۸۴۶
۱-۲ آ- ۱۷۹۵۲

گـــمشـــده

یکدسته چک به شماره ۴۸۵ بنام‌محمدصادق قالیی از بانک صادرات شعبه بیسیم نجف‌آباد پارک ولیعهد شعبه ۵۵۰ که در تاریخ ۲۵ر۱۰ر۵۱ مفقودگردیده از درجه اعتبار ساقط است‌از یابنده خواهشمند است به تلفن ۳۵۴۷۵۰ اطلاع دهد .

تعداد ۱۹ برگ چک از شماره ۴۶۰۱۸۲ الی ۴۶۰۲۰۰ بانک ملی ایران شعبه ثبت حساب جاری شماره ۱۰۱۹۲۱اینجانب زمرد مرتضوی مفقود گردیده که از درجه اعتبار ساقطاست
آ- ۲۴۰۸۹

دو برگ چک بشماره (۷ و ۵۱۱۸۴۶) از حساب۴۸۱۷۰ بانکملی شعبه دخانیات مفقود گردیده واز درجه اعتبارساقط است تلفن ۷۵۲۴۰۹ علیمراد حیدری .
آ- ۲۴۰۸۷

یکبرگ چک بانک کار شعبه شوش‌بشماره۴۹۱۱۱۵ ازحساب جاری ۲۰۹۵ اینجانب‌محمدعلی ابراهیمی‌وفا که‌حساب درتاریخ ۲۶ر۱۲ر۴۸ مسدود گردیده است چک فوق با مبالغی‌وجه نقد مفقود گردیده‌است ازدرجه اعتبار ساقط است .

گواهینامه۲همگانی بنام‌حبیب‌الله ثمره فیلسوفی صادره ازتهران در اتوبوس خط۱۳۰ ایران‌مهر داخل کیف بدون پول درتاریخ ۲۸ر۱۰ر۵۱ گمشده از یابنده خواهشمند است به‌پلیس‌تهران یا خیابان شهناز خیابان‌تابنده کوچه باقری پلاک ۲۸ مراجعه و مژدگانی دریافت دارند .

بدینوسیله به‌اطلاع میرساند چون‌سفته‌های سررسید۴ر۲ر۵۲ بمبلغ‌شصت‌هزارریال و۸ر۲ر۵۲ بمبلغ دویست هزار ریال و ۱۵ر۲ر۵۲ بمبلغ دویست هزار ریال بامضاء آقایان حسین و جواد مدنی قمصری در وجه آقای احمد لطفعلیان وجیرو شده بنام آقای مهندس خلیل صامت در اداره پست مفقود شده از درجه اعتبار ساقط از یابنده مستدعی است به‌تلفن ۲۳۶۳۱مراجعه وپاداشی‌دریافت دارند .
آ-۱۷۷۹۴

چک شماره ۲۷۱۰۳۸ بمبلغ ۸۱۰۰ مسروقه میباشد و اعتبار ندارد جاری ۱۱۱۲ صادرات فارابی

دسته‌چکی متعلق به‌اینجانبان منصور ناظریه و مرحوم محمد اسمعیل صداقت‌پور از حساب جاری ۲۲۴۴ بانک ملی ایران شعبه همدان پایگاه شاهرخی در تاریخ ۲ر۹ر۵۱ در خیابان بلوار مفقود شده و از درجه اعتبار ساقط است .
آ-۲۳۹۷۳

شرکت ترانس پیک

واقع در کیلومتر ۲۴ جاده مخصوص کرج به چندنفر (مرد و زن) که دارای دیپلم متوسطه یا بالاتر و دوسال سابقه حسابداری داشته‌باشند نیازمند است تلفن ۹۷۰۰۶۱

PROGRAMMERS
SYS. ANALYSTS
OPPORTUNITY FOR ADVANCEMENT

If you have:
— 3 years of experience
— College education
— Max. age of 35

We offer you:
— Challenging job
— Good salary
— Fringe benefits
— Opportunity for advancement
— Good office location.

Write to: M.I.C. P.O. Box 2044.

برادران گلپایگانی
نمایندگی انحصاری فروش محصولات بنز ایران ناسیونال
وانت ۵۰۸ - انواع مینی بوس بنز ۳۰۹
آمبولانس ۳۰۹ - انواع اتوبوس بنز ۳۰۲
تلفن های نمایشگاه ۵۳۶۳۰۱-۲۷۹۰۰

شرکت سهامی بی. اف. گودریچ ایران استخدام مینماید

۱- ماشین‌نویس دوزبانه :
مرد، آشنائی به‌زبان‌انگلیسی باسه‌سال‌سابقه‌کار
۲- سرپرست برق :
دیپلم فنی با ۵ سال سابقه کار
۳- کارمند دفتری :
آشنائی به زبان انگلیسی
۴- مکانیك :
سه سال تجربه در تعمیر موتور های ثابت
خواهشمند است برای اطلاع بیشتر با تلفن های ۹۷۳۰۰۱ الی ۹۷۳۰۱۰ تماس بگیرید

آگهی استخدام الکتریسین

کارخانجات پلاستیران تعدادی الکتریسین مجرب را با حقوق مکفی استخدام مینماید .
لطفا بین ساعت۹تا۱۲ به‌آدرس خیابان شاهرضا چهار راه کالج روبروی پلیس تهران شماره۱۹۲ مراجعه فرمائید .

حراج بیسابقه

فروشگاه بزرگ تهران اجناس زمستانی خود را حراج میکند.
پالتو زنانه از ۱۲۰ تومان به بالا
پالتوی بچگانه از ۶۰ تومان به‌بالا
نشانی - لاله‌زار اول کوچه برلن .

اطلاعیه

گروه مجهز متخصصین تعمیرات
سرویس ونصب آبگرمکن ، کولر ،یخچال، لباسشوئی ، شوفاژولوله بازکنی تلفن۶۶۱۹۵۲

فروشگاه پپر (آلبرت سابق)
فروشنده انواع لوازم آرایش به‌عطریات-اجناس لوکس نشانی تخت‌جمشید بین بهار وجاده قدیم شمیران تلفن ۷۵۲۳۸۵

اطلاعات
صاحب امتیاز
عباس مسعودی
تهران خیابان خیام
تلفن ۳۱۱۰۷۱
شرکت سهامی
ایران‌چاپ
چاپخانه اطلاعات
خیابان سپه مقابل پست خانه مرکز
تلفن ۳۱۱۲۳۳

در بازکن برقی کالدر آلمانی
CALDER
بوسیله تلفن سفارش دهید وتنگاه در مدت ۴ ساعت نصب وتحویل میگردد
نماینده انحصاری ومرکز فروش ونصب تلفن ۷۵۰۳۵۶

یك مؤسسه‌گیسو استخدام مینماید

۱ - سه نفر دوشیزه یا بانو کاملا وارد به امور میزانپیلی و فروشندگی و پیچیدن گیسو
۲ - یکنفر مستخدم مرد .
داوطلبین از ساعت ۴ الی ۶ بعد از ظهر با تلفن ۴۹۸۴۶ تماس حاصل نمایند .

آگهی استخدام پرستار

بیکنفر بانوی پرستار بطور شبانه روزی باحقوق مکفی نیازمندیم تلفن ۶۶۸۸۹۸

تـــزئینـــات پـــوش فـــرش‌ماشینی-پـــرده کـــرکـــره-کـــاغذ دیـــواری-بـــاقساط تلفن‌هـــای-۷۷۵۷۷۱و۷۷۵۷۷۵

نیازمندیهای شما

املاک و مستغلات

فروش

خانه‌ای فروشی
خانه ۳ تا ٦ اطاقه
درنیروی هوائی سیمتری وثوق ومیدان بروجردی فروشی - ۳۱٤۲۷۸
آ ـ ۱۸۷۹۳

منزلی مستقلاتی در خیابان عباس‌آباد مقابل پمپ بنزین خیابان میرعماد خیابان۱۳پلاک ٤٦ در ٤۰۰ متر مربع و ٤طبقه ساختمان‌نوساز با کلیه‌تجهیزات به مبلغ ۱٫۱۰۰٫۰۰۰ تومان به فروش میرسد طالبین به‌محل مراجعه نمایند .
۱ـ۳ آ ـ ۷۷۵۲٦

ساختمانی دارای ۳ دستگاه مستقل بمساحت ٤۷۰ متروانع در خیابان شمیران مقابل ستاد ارتش بفروش میرسد . خواستاران به تلفن ۸۸٤۷۹۷ مراجعه فرمایند .
۱ـ۳ آ ـ ۷۸٦۳۰

اکازیون
عباس‌آباد ـ آپادانا مستغلاتی مهندسی نوساز سه طبقه هر طبقه ٦ اطاق شوفاژ روشن۸۰۰ هزار تومان تلفن ۸٤۱۲۱۹ و ۸٤۳۱۳۸ داخلی ۱٦ آقای موریس

بی‌سابقه
خانه‌ای در دوطبقه هرطبقه ٥ اطاق و هال بزرگ و سرویس کامل در ۳٦۰ متر با استخر و گاراژ و آب‌وبرق‌وتلفن وکولرهم برای کرایه وهم‌فروش درسید خندان آماده است طالبین به تلفن ۹۲۲۰۲۱ بعدازظهرها مراجعه فرمایند .
آ ـ ۷۹٤۳۰

زمین فروشی
کرج

زیبادشت‌درتامین مسکن وسلامتی و آسایش شما ومطمئن ترین پس‌انداز زیبائی‌زیبادشت درفصل زمستان هم نمایان‌است
بازدید از فعالیتهای ده ساله عمرانی سازمانی زیبادشت شما را مصمم خواهد نمود که مانند ساکنین پایتختهای بزرگ جهان زندگی خود را در حومه قرار دهید .
قبلاازباغات میوه‌محصور ویلائی‌زیبادشت‌از۲۰۰۰ متر به بالا با خیابان‌های اسفالته و تامین آب و برق دیدن نموده .
وبا کلیه نقاط پیشنهادی حومه کرج مقایسه نمایند ما مطمئن هستیم زیبادشت را انتخاب خواهید نمود .
تلفن ۵۳۹۹۸۹ — ۲۳۷۰۰ بعدازظهر ٤٤۳۱۱
نشانی : اتوبان کرج خروجی جاده شاهدشت ۹کیلو متر بطرف جنوب
زیبادشت

اطلاعیه

الهیه کرج
بقیه قطعات با پایان عملیات لوله کشی آب و وصل انشعاب قطعات مربوطه و اسفالت و درختکاری خیابانها بطور نقدواقساط آماده فروش میباشد . کیلومتر ۱۲ برجاده کرج - قزوین
تلفن ۷۷۵۰۰۲ | ۷۷۲۵۰٤

شهرک زیبای گلدشت
پس از دیوار دانشسرا نزدیک باتمام است ، مقدار کمی‌موجود است آب برق مشجر ویلائی بتلفن ۸٤۳۲۷۸

ساوه
زمین‌باسند برای کارخانه در منطقه صنعتی تلفن ٦۲۹۸۰۷ و ۸۲٦۷٤۸

خبر
قابل‌توجه
تاآخردیماه فرصت‌دارید متری
۵۵ تومان بخرید
قطعات ۱۰۰ متری ببالا با آب و برق و سند مالکیت جنوب‌غربی تهران سه‌راه تهران‌ویلا دفتر جهان ۹۷۱۸۷۱ ـ ۹۷۳۲٦٤

---

۱۱۰ هزار متر
زمین‌برجنوبی‌جاده محمودآباد نوشهر تلفن۷۷۵۲۲۵و۳۱۵۳۳۳

قطعات ۱۲۰ متری‌و۱۵۰ متری خیابان خراسان متری ۱۰ تومان‌ازنیاوران اول جیحون املاک اریا ۹٦۰۱۱۱

زمینی بمساحت ۵۷۷متر در دوراهی قلهک بقیمت مناسب خیلی فوری بفروش میرسد با تلفن های۸٦۱٤۰۰و۷۵۵۳۳۳ تماس بگیرید .

فروش‌وسرقفلی
مغازه واگذاری
۱۱ باب مغازه ویك سالن
بمساحت ۱۰۰۰متروواقع درخیابان نیش‌فردوسی وکوشك یکجاویاجداگانه واگذار میشود به تلفن ٦۲۹۱۹۲ مراجعه شود

در خیابان آیزنهاورجنب وزارت‌کار مغازه‌ای بزرگ دردوطبقه بمساحت۱۲۰ متر با آب و برق و تلفن سه‌نبش مناسب جهت کافه تریا ، رستوران فروشگاه لوازم خانگی دراك‌آستور،سوپرمارکت و دفتر شرکتهای بزرك واگذار میشود تلفن ۹۲۹۷۹۹

فروش‌ویاشراکت
مالکین قطعه زمین ۲۲۵۰۰متری در شمال شرق تهران محدود ۲۵ ساله آماده برای فروش یا شراکت با شرکتهای بزرگ آپارتمان‌سازی میباشند تلفن - ۸۸۱۰۱۸
۱ـ٤ آ ـ ۱۷۸۸۳

یکباب مغازه واگذار میشود آدرس خیابان پهلوی پائین‌تراز سینما مهتاب کوچه نظام تلفن ٤٦۹۷۹

خیابان‌الستوم‌روبروی‌مسجدزارع دو دهنه مغازه بزرگ با آب‌و برق و تلفن واگذار میشود. تلفن ۹۷۰۳٦۰

بفروش میرسد
یک مغازه دودهنه باطری‌سازی در شمال‌شهر بفروش میرسد. تلفن ۷۹۰۲۳۷
۱ـ۲ آ ـ ۷۸۷۰٦

محل مناسبی
در مرکز شهر
محلی که ده سال سابقه کار پزشکی دارد برای مطب ۲ تا۳ پزشک محل کار موجود تلفن ٤۹٥۲٦
۱ـ٤ آ ـ ۱۷٥۸٦

سالن آرایش
سالن آرایش فروشی ۸۹۲۰۳۷
آ ـ ۱۷٤٦۲ ۱ـ٥

مطب دندانپزشکی
مجهز و با سابقه واگذارمیشود ٥ تا ۸بعدازظهر تلفن٦۸۷۷۹٦

اجاره‌داده‌میشود

آپارتمان اجاره
آپارتمان برای دفاتر تجارتی و اطباء و شرکتها مجهز بکلیه وسائل‌خیابان‌شاه نبش‌فخررازی ٤۳۷۱۷

یکدستگاه آپارتمان
مجهزبتمام وسائل‌کولر ـحمام‌ـ پرده مخمل و ۲ اتاق بزرگ و هال درامیرآباد شمالی ماهیانه هشتهزار ریال بتلفن٥۹۰۳٤۸ به آقای فهیمی مراجعه‌فرمائید.
۱ـ۲ آ ـ ۲۳۹۸۹

آپارتمان لوکس طبقه‌دوم نوساز با شوفاژ و کولر ٤اطاق خواب و سالن ناهارخوری با تمام وسایل عباس‌آباد چهارراه فرح اندیشه ۲ تلفن ۲٦۸۷٥

آپارتمان برای دفاتر تجارتی اطبا شرکتها وموسسات‌خارجی مجهز به کلیه وسائل خیابان پهلوی بالاتر از چهارراه تخت جمشید تلفن ٤٥٦۰۱

برخیابان قدیم شمیران‌باغ صبا ٤دستگاه آپارتمان ٤ و ٥ اطاقه لوکس باشوفاژ کولر تلفن اجاره داده میشود تلفن ۷۱٤۸٤۰
۱ـ۲ آ ـ ۱۷۸٤٦

طبقه اول آپارتمانی با حیاط استخرسه‌اطاق خواب‌مهمانخانه و پیشخدمت هال‌تلفن وسرویس کامل اجاره تلفن ۸۸۰٤۸۳

ساختمان اجاره
یك طبقه ساختمان دارای ۲۱ اطاق و لوازم مورداحتیاج به‌موسسات دولتی یاملی به اجاره واگذارمیشود .
خیابان خراسان شرقی نبش خیابان عارف تلفن ۳٥٥۸۸۸ تماس گرفته شود .

خانه اجاره
خیابان وزراء مشرف به پارک باسه اطاق خواب وسالن بزرگ شوفاژ۲۰هزارریال‌تلفن٦۲۱۹۲٥
آ ـ ۱۷۹٤٥

خانه‌ویلائی نوسازسه‌اتاق‌خواب دو هال با سرویس کامل‌شوفاژ زیرزمین وسیع واقع درخیابان دولت قیطریه برای اجاره تلفن ۷٥٤۱٤۰
آ ـ ۲٤۰۹۳

شهرآراء اول گیشا
چهار اطاق و هال و یك انباری مستقل طبقه دوم تلفن مشترك اجاره داده میشودبه تلفن ٦۳٥۲۷۸ مراجعه فرمائید

نیازمندیهای اجاره

سازمان نیازمندیهای خارجیان
خانه‌شماره اجاره میدهد ۸۲۳۹۳۹

آژانس اپیار ۷۷۳۲۸٥ ۷۷۸۹٥٥
اجاره به خارجیها

۸۳٥۱۲۰-۸۲۹۷٦٦
سازمان کورش - اجاره به خارجیان

تعدادی منزل ویلائی دو ، سه، چهاراطاق‌خواب درشمیرانات‌و تعدادی آپارتمان مبله و غیرمبله جهت سکونت چندین خانواده اروپائی فوری مورد نیازاست تلفن ۸٤۱۲۱۹ و ۸٤۳۱۳۸ داخلی ۱٦ آقای موریس
آ ـ ۱۷٤۹۲

یک انبار بزرگ
یاخانه قدیمی بمساحت‌درحدود ۲۰۰۰ متر مربع ازمیدان‌شهیاد تا بازار اجاره میشودبین‌ساعت ۱۰ تا ۱۲ با تلفن ۹۲۹۱۰۳ تماس بگیرید .
۱ـ۳ آ ـ ۱۷۸٦۳

اجاره منزل به خارجیان‌مبله و غیر مبله آژانس آریا ٤۲٦۸۲
۱ـ۱۲ آ ـ ۱۷۹۳

برای اجاره دادن آپارتمانها ومنازل خود بتلفن ٤۲٦۸۲ مراجعه کنید .

موسسه نیازمندیهای هیلتون اجاره به‌خارجیان ۸۳٤٦۳۷

خریداری میشود

زمینهای خیابان پهلوی و درهقشلاق خریداریم لطفا تلفن ٦٦٦٤۹۲

زمین های داخل شهر و شمیرانات خریدار فروشنده‌ایم ۸٤٤۳۳۳

اراضی‌ساحلی، جنگلی‌جلگه‌ای ازپابلسر تا رامسر خریداریم ٤٥۱٦۸ . ٦٦۲٤٥۹ . ٤۳٤۹۹
آ ـ ۱۷٥۷۲ ۱ـ۲

زمینهای اطراف کرج خریداریم ۹۲۸۲۹٤ صحرا

زمینهای عباس‌آباد
یوسف‌آباد . ونک . داودیه، ضرابخانه خریداریم تلفن ۸٤۳۲۳٤
آ ـ ۱۷٦۸۳

اهواز
زمینهای‌اهواز و تهران نارمک تهران پارس‌خریداریم ۷۹٤٤۱۸
۱ـ۱۰ آ ـ ۱۷۲۳٤

اراضی نارمک و تهران‌پارس خریداریم املاک محمدی ۷۹٦۰۲۷
۱ـ۳ آ ـ ۱۷٦٦۲

اراضی کرج جاده کرج جاده قزوین و کردان خریداریم تلفن ۹۲۲۳۲۷

اراضی سازمان چای تهران پارس و فنات کوثرخریداریم ۷۸۲۳۲٤

اراضی تهران پارس شرکت‌نفت سازمان‌چای خریداریم تلفن ۷۸٤۸٥

اراضی
اهواز
وخرمشهر
راخریداریم‌تلفن٦٦۸٤۸۷

اراضی سازمان چای تهران پارس و فنات کوثر خریداریم۷۸۲۳۲٤

خریدار زمین تهران‌پارس- ۷۸۱۹۲٦

خرید کوهک‌جنت‌آباد باغ‌فیض عباس‌آبادکردان ملارد۶٦٦۲۰۳

زمین تهران‌پارس خریداریم‌تلفن ۷۹۳۰۲۰

اراضی تهران‌پارس خریداریم ۷۸۲۱۲۸

زمینهای افسریه شاه‌آباد شرق مشیریه خریداریم‌تلفن ۳٥٥۰۲٦

اراضی نارمك و تهران پارس خریداریم تلفن ۷۹۷۳٦

خریدار اراضی بزرگ تهران شمال شهر وحومه ۸۳۲۰۱۰
۱ـ۳ آ ـ ۱۷۸٤٥

خریدار زمینهای تهران‌پارس داخل وخارج از محدوده - ۷۸٦۳٤
آ ـ ۱۷۹٥۱

اراضی یافت‌آبادجاده قدیم‌کرج خریدار وفروشنده‌ایم ۹٥٦٥٤۳
۱ـ۲٦ آ ـ ۱٤۷٥۹

کردان‌خریداریم۹۲٥۹۸۳

خریدار زمین افسریه ۷۹۲۸۰۳

بنگاههای معاملات املاک

سازمان مسکن پارس
اجاره به‌خارجیان ۸٤۸٤۲٤

خرید اراضی و فروش
املاک بزرگ تلفن ۸۳۲۰۱۰
۱ـ٦ ا ـ ۱٦۸۰٥

بازرگانی نیک ٦۸۱٦۰٦
مرکز معاملات املاک‌ومستغلات یوسف‌آباد ونک وحومه تهران.

خریدار و فروش شمال غرب تهران اریا شهر تلفنهای ۹۷٦۹۳۸ و ۹۷٦۹۰۳

دفتر ساختمانی مهر
زمین شما را در تهران‌پارس تهران‌نوبابهترین طرح‌ونقشه‌نقد واقساط‌میسازد تلفن ۷۸۱۰٦٦

خرید و فروش اراضی طرشت باغ‌فیض‌و شمالغرب تهران‌تلاث ۹۷۰۸۱۸

آژانس گاندی
خریدار وفروشنده زمین های عباس‌آباد دره قشلاق ونک‌تلفن ٦۸۱۳٥۹
آ ـ ۱٦۰٦۳

بنگاه کوشان۳۱۹۷۸٤ املاک فروشی‌خودرا باتلفن بفرمائید.
۱ـ۳ آ ـ ۷۸٦۳٦

دفتراملاك مولای‌بورس اراضی سعادت آباد و کوی مکاپیر تلفن ۸۷٦۱٥٥ .

خرید و فروش اراضی طرشت باغ‌فیض وشمالغرب تهران‌تلاث ۹۷۰۸۱۸
۱ـ٦ آ ـ ۱۷۹٤٦

اراضی تهران‌پارس خریداریم ۷۹۰۰۹۰
۱ـ۲٦ آ ـ ۱۷۸۹٦

خرید و فروش اراضی شمال غرب تهران ابراهیمی ۹۷۸٤٦٤

زمینهای‌صنعتی ، انبارو کارخانه خریدار و فروشنده‌ایم
دفترارشاد
تلفن۹۲٤۸۳۸عبدالخالق

بورس سرقفلی
خرید و فروش سرقفلی ۹۲۸۲٦۳

بورس املاك شمیران
دفترپراتی ۸۷۲٥۷٥ و۸۷۷۸۷٥

معاملات پول

پول موجود
پول ۲ شاهی
فوری موجود ۸۲۸۳٤۹ ۸۳۲٤۷٥

پول فوری در مقابل اتومبیل تلفن مبیع
۸۲۸۷۲۸

وام ارزان
در مقابل سند مالکیت اتومبیل تلفن بمدت‌دلخواه موسسه جهان مقابل لاله‌زارنو تلفن ۸۲۲۳٤۱

پول
در مقابل ملك تلفن ، تاکسی و کرایه موسسه سانترال ۹۲٥۸۰٦ و ۹۲۰۹٦٤

وام‌درمقابل‌تلفن‌واتومبیل
۳۰۳۲۳۷

وام‌درمقابل‌تلفن‌واتومبیل
۳۱۷٤۳۷

قلك وام میدهد
درمقابل مبیع ارزنده فلک فورا وام میدهد تلفن ۷٦٥۷٤٥

خانمهای محترم
بشما با شرایط سهل وام و فرش به‌اقساط میدهیم ٤۲۲۲۷

وام‌در مقابل‌تلفن‌واتومبیل و ملك تلفن
۴۹۰۵۰

وام در مقابل تلفن و ماشین موسسه کوروش ٦٦۲٤۰۹

دادوستد پول ازیك میلیون ریال ببالا پاپور ٦٦٤٦۱۸ و ٦٦٦۲٦۳

وام‌موسسه هومن
۲۰٪ارزانترازهمه‌جا
درمقابل اتومبیل تلفن املاک. تاج مقابل پمپ بنزین پلاک ۲۸٦ـ۹۷۱۱۹۸
آ ـ ۱۷۸۲۸

روی سند ملك اتومبیل تلفن فوری وام میدهیم موسسه داریوش تلفن ٤۳٤٤٥

پول فوری با سود بانکی در مقابل خانه،مستغلات ۹۲۸٤٦٥

پول ۱۰٪ موجود است ٦۸۱۳٥۹

پول ۱٫٥شاهی٦۲٤۸۷۲

پول دوشاهی ٦۲٦٥۰٦

پول یکمیلیون ریال‌ببالا دوشاهی‌موجود۸۳۲٦٥۹

پول دو شاهی ۸۲۹٦۸۰

نیازمندیهای اطلاعات
تلفنی آگهی قبول میکند
تلفنهای ۳۱۱۲۲٥-۳۱۱۲۲٤
۳۱۱۲۳۰-۳۱۱۲۲۹

مورد نیاز

پول شرطی جهت خانه و مستغلات لازم است ۸۳۲٤۷٥

پول‌شرطی در مقابل‌خانه مستغلات فورا‌نیازمندیم ۹۲۸٤٦٦

پول شرطی مورد نیاز است موسسه داریوش تلفن ٤۳٤٤٥

پول شرطی نیازمندیم ۹۷۱۱۹۸

پول شرطی نیازمندیم تلفن ۸۲۲۳٤۱

پول شرطی نیازمندیم ۸۳۷٦۸٤

قبوض

قبوض فرش‌و جواهر بانك
کارگشائی را صددرصد خریداریم و صددرصد وام میدهیم موسسه تك
خیابان شاه بالاتر از کاخ‌مقابل ۲۰متری اول ٤٥۱٦۸ و ٦٦۲٤٥۹ و ٤۳٤۹۹
آ ـ ۱۷۳٥٦

قبوض مرحله سوم اصلاحات ارضی را بیواسطه خریدار.پاپور ٦٦٦۲٦۳ ـ ٦٦٤٦۱۸ و ٦٦۰۲۰۰

قبوض اصلاحات ارضی خریداریم تلفن٦۳۰۷۸٦

قبض کارگشائی سال٥۰ را ٥۰٪ اضافه‌خریداریم ۲۳٤۸۲

معاملات تلفن

خرید و فروش تلفن ۸۲۰۸٤۱

خرید و فروش تلفن
۳۰۳۲۳۷اسلامبول کمپانی۱۷ر۲

تلفن۳و۸
فروشنده‌ایم ۳۱۷٤۳۷

تلفن ۳ و ۸۹
خریداریم تلفن ۳۰۳۲۳٦

تلفن ۸۹ و٦۲
خریداریم ۳۰۳۲۳٦

تلفن ٦ خریداریم تلفن ٤٤۷۰٤
آ ـ ۱۷۸٥۱ ۱ـ۳

برای ساختمان شما

تعمیرات خانه شمارا از قبیل اسفالت، گچکاری، بنائی‌ولوله‌کشی و نقاشی نقد و اقساط انجام میدهیم با تلفن‌های ۸۳٦۷۰۷ ـ ۸۳٦۷۰۸ تماس بگیرید.
۱ـ۲٦ آ ـ ۱۷۸۱۸

تخلیه‌چاه
شرکت کنت
تلفن: ۷۷٦۷۱۳

تزئینات‌ودکوراسیون

تزئینات پرده کسری عالیترین پرده کرکره و پرده پارچه‌ای تلفن ۹٥۱۱٤۲ دماوندی

بهترین نوع
پرده کرکره
متری ٤۰ تومان
تلفن ۸۳۷٥۲۲

تزئینات کورش
کاغذدیواری‌موکت‌نقاشی ساختمان تلفن ٦۳٦۸۷۱

قصرطلائی
تزئینات ، دکوراسیون زیر نظر متخصصین باسابقه باشرایط استثنائی
۸۳۲۹٥٤

کلیه تزیینات باقساط
تلفن های ۷۷٥۷۷٥و۷۷٥۷۷۱
۱ـ۲ آ ـ ۱۸۹۱

دکوراتیو مدرن تلفن ۳۱٥٤۷۸

قابل‌توجه آقایان دکترها
تابلو پلاستیک استاندارد فقط ۳٥۰ تومان نئون‌ایران تلفنهای ٦٦۳٦٤۱ و ٦٦۹٤٦٤

کاغذ دیواری با نصب متر مربع ۳۰ ریال ۷۷۷۲۰٥ و ۷۷۲۹۱۳

ناغذ دیواری با نصب
نقد و اقساط تلفن ۹۷۸٤۲۰

تزئینات کالر
کاغذدیواری،پرده‌کرکره،کفپوش ۷٦۳۷۸٥ و ۷٦۱۹۹٥

لوله بازکنی
لوله بازکنی کنت
تخلیه‌چاه‌تلفن ۷۷٦۷۱۳

لوله‌بازکنی‌دروازه‌دولت
۸۲۷٤۰۸

رفع گرفتگی سرنوع لوله‌ساختمانی
بادستگاه، ترکم‌هوا. تلفن ۷۸۷۲۷

لوله‌بازکنی‌ولوله‌کشی مقدم ۹۲٥۳۷٤

لوله بازکنی و سرویس بخاری . ابکرمکن تلفن. ۳۱۸٥۲٦ و ۳۱۷۷۹۸

لوله بازکنی فاضل آب سرکیسیان ٦۲۹٤٥۱

لوله‌بازکنی ۲٥تومان
ایرانشهر ٦۳۷٥۳٥

لوله بازکنی فوری
۷٦۳۷۸٥ و ۷٦۱۹۹٥

لوله‌بازکنی‌مؤسسه
بهروز٦۲۹۱۹٦

تخلیهٔ چاه
فاضل‌آب بوسیله پمپ مخصوص
شرکت شوشتر **۸۳۰۷٦۱**

گاز

پرستی گاز
گازوسرویس
ازساعت ۷ صبح الی ۱۰ شب
۹٦۳۰۲۱-٦
۹٥۰۰۰۱-٦
سرویس‌وتعمیرات اجاق
۹٦۳۰۳۰

شرکت بوتان
پخش گاز ۹٥۲۰٥۱
سرویس وصدورکارت
وتغییرآدرس ۳۱۳۱٦۱
قسط فروش ۳۰٤۷۱۱
قبول سفارشات گاز
از ۷ صبح الی ۹شب

آگهیهای متفرقه

تلفن‌دوغ اراج ۸۸۰٦۷۲

قبول سفارش کالا از خارج تلفن ٦٦٤۰۷۷

هرگونه **جشنی** درپیش دارید
هنرمندلخواه خودرا از ملتفن :
٤۱۳۲۲ دعوت فرمائید

قابل توجه
کارخانجات داروئی و شیمیائی ساخت و نصب ـ ایزوولاسیون داخلی ـ و تعمیرانواع تانکهای شیمیائی ـ اتصال لوله های P.V.C. واسیدی تلفن۲۰۸۰٦

رستوران‌ها

قابلمه مجانی
در چلوکباب فرد تهران
مشتریانیکه ۳ بهمن ماه ناهار میل نمایند قابلمه مجانی‌مطالبه نمایند شاه چهارراه‌اردیبهشت تلفن ٤۸۸٦٦

پانسیون

پانسیون کودک زهره‌ومسیژه
زیر نظر دوپرستار لیسانسیه (نوزاد تا ٤ساله) شبانه‌روزی دائر شد تلفن ۷٦٤٦۳٤
آ ـ ۱٦۳٦۱

استخدام حسابدار خبره
یکی از موسسات بزرگ تولیدی واقع در تهران یک نفر حسابدار خبره (Chartered-Accountant) راکه واجد شرایط زیر باشد با حقوق مکفی برای کار تمام وقت استخدام می‌نماید .
۱ـ دارای درجه فوق لیسانس در رشته حسابداری
۲ـ داشتن حداقل ٥ سال تجربه در شغل مورد نظر یا حسابداری صنعتی .
۳ـ حداکثر سن ٤۰ سال .
٤ـ آشنائی بزبان انگلیسی .
از داوطلبین محترم خواهشمند است درخواست جامع خود را که حاوی سوابق کاروپایه تحصیلات و سایر مشخصات و نشانی دقیق و در صورت امکان شماره تلفن‌منزل یا محل تقاضی باشدبانضمام یک قطعه عکس به‌راهنمای شماره ٦۱۲ اطلاعات ارسال دارند .

استخدام مهندس مکانیک
یکی از موسسات بزرگ تولیدی واقع در تهران یکنفر متخصص طراحی قطعات فلزی و پلاستیکی راکه واجد شرایط زیر باشد با حقوق مکفی برای کار تمام وقت استخدام می‌نماید.
۱ـ داشتن درجه فوق لیسانس در رشته مهندسی مکانیک
۲ـ داشتن در حدود سه سال سابقه کار
۳ـ حداکثر سن ۳٥ سال .
٤ـ تسلط بزبان انگلیسی .
از داوطلبین محترم خواهشمند است درخواست جامع خود راکه حاوی سوابق کرو پایه تحصیلات و سایر مشخصات و نشانی دقیق‌و در صورت امکان شماره تلفن‌منزل یا محل کار متقاضی باشد بانضمام یک قطعه عکس به راهنمای شماره ٦۱۳ اطلاعات ارسال دارند

FORUSHGAHE BOZORGE IRAN — IRAN DEPARTMENT STORE

چهارراه‌شاه
فروشگاه بزرك ایران به عده‌ای دوشیزه یا بانو جهت صندوقداری نیازمند است معلومات سیکل اول متوسطه ببالا لطفا در ساعات اداری به اداره امور کارمندان مراجعه فرمائید

دربازکن برقی
EFBOX
افباکس
باگوشی‌نشکن و اقساط ماهیانه‌مرکز فروش و نصب در ایران شرکت‌کارور
خیابان روزولت میدان ۲٥ شهریور ساختمان منوچهری.
تلفن : ۸۲۳۳۸۲ - ۸۲۳٦۹۸

پارتی جدید بلندگوهای A.R — ـگرامهای GARRARD ضبط‌صوت های TANDBERG — آمپلی‌فایر های MARANTZ و سوزن های SHURE — وارد شد مرکز پخش ـ استریومك خیابان ایرانشهر جنوبی شماره ۸٦ تلفنهای ۸۲۳۹۰۱ و ۸۲۷٤۳۳
مراکزفروش
استریوساندتراک ـ فرح‌جنوبی ـ شماره ۲۳۰ تلفن ۸٤۲۱٥۲
شرکت‌کالاکسی‌ویس‌کحسمانی شماره ۱٥۱ تلفن ٤٤۱۲۳
استریونغمه ـ شاه‌عباس ـ اول خیابان جم تلفن ۸۳۲۷۱۷
ستریوال‌کردوبس ـ عباس‌آباد تلفن ٦۲۱۰۱۸
فروشگاه تهران ـ لاله‌زار ـ کوچه ممتاز تلفن ۳۱۸٥۳۳
استریوگاما ـ خیابان نادری شماره ٤٤۳ تلفن ۳۱۱۹۳۷
استریوفورتی‌نایین ـ خیابان ایتالیا شماره ٤۹ تلفن ٤۲۷۱۰
مرکز صوت‌ویسپور ـ بلوار الیزابت شماره ۱۱۲ تلفن٦۲۲۸٤٤

آگهی استخدام
شرکت یخچال سازی
ممتاز
بعده‌ای بازاریاب نیازمنداست‌آدرس‌خیابان نادری مقابل سفارت انگلیس‌کوی شیروانی تلفن ۳۱۸۸۹۷ و ۳۹۱٥٥٤

جشن‌عروسی- برای‌هر نفر۱۴۰ریال شام بنوع دلخواه ـ میوه شیرینی ـ ٥ دقیقه فیلم مجانی خوانچه عقد و ماشین عروس مجانی با گروه رقص ریتا وباصدای دلنشین افشین گروه موزیك‌اسنوبالزا در۲سالن‌جداگانه‌خیابان شاهرضا جنب سینما تاج **سلف‌سرویس‌امیر تلفن۳۱۳۳۷۰**

عروس خانم ـ شاه داماد برای دعوت‌از برگزیده ترین هنرمندان رادیوو تلویزیون‌و معروفترین گروه های جاز و ایرانی با **کانون هنرمندان** تماس بگیرید **تلفن ٦٦۱٤۳۳**

اخبار و گزارشها — از خبرنگار اطلاعات در: شیراز، بندر بوشهر، کاخک، تبریز، مشهد و منابع خارجی

زنم را به عنوان دو شیزه شوهر دادند!

شیراز ـ مرد پنجاه‌ساله‌ای بنام «سید هدایت حسینی» باچهار ساك بزرك مملو از پرونده، نامه و استشهاد محلی و مدارك دیگر دردادسرای شیراز حضور یافت و از کسانیکه همسر او را بنام دختر به شخص دیگری شوهر داده بودندشکایتی تسلیم مقامات مربوطه کرد.

خبرنگار اطلاعات در شیراز که در سالن دادگستری شیراز با این شخص ملاقات کرده است مینویسد:

«سید هدایت» که پریشان و ناراحت با چهار ساك درسالن های دادسرا قدم میزد به من گفت:

ـ ساکن«رودبال» داراب‌هستم. سالها قبل پدرم را از دست‌دادم وصغیر شدم از پدرم املاك زیادی بمن رسید. نام پدرم «سید حاجی» بود ولی درهمان سنین جوانی شخصی بنام «محمد اسماعیل بهمنی» که مدارك جعلی میسازد، شناسنامه ها و مدارك مرا بوسیله عوامل خود بسرقت برد ودرشناسنامه‌ام اسم پدرم را «سید طاهر» ذکر کرد. از لحظه‌ایکه پدرم «سید طاهر» شد مال و املاك پدر اصلی‌ام «سیدحاجی» بدست رنود افتاد. آنان نیز از موقعیت استفاده کردند و حتی خانه مسکونی‌ام را در جنوب جبال «بوانات» تصرف کردند.

پس از آن شروع به نوشتن شکایت کردم ولی چون‌مدرکی در دست نداشتم کاری از پیش نبردم. این جریان گذشت‌ومن با دختر عموی بسیار زیبایم «سمرو سمبز» ازدواج کردم، ولی ازدواجم ثبتی نبود! رنود باز هم خبردار شدند و چندی بعد که در مسافرت بودم خبر یافتم شناسنامه‌ای برای همسرم گرفته‌اند و سمبز عزیزم را بجای دختر قانونا به‌عقدوازدواج شخص مشهوری بنام «میرزا کهزاد» در آورده‌اند!

باز هم شکایت‌نوشتن راشروع کردم، ولی چون مدرکی در دست نداشتم اثری نبخشید و مقدار زیادی دیگر بر تعداد نامه ها و استشهاد ها افزوده شد. بالاخره از «رودبال» سرخورده و غمگین بیرون آمدم‌و در مزرعه «هشیر» نزدیکی روستای «ده کنار» مشغول کار شدم و آنجا را که غیرمسکونی بود آباد کردم. همه اهالی «رودبال» از جریان آگاهند و مقداری کاغذ و استشهاد تهیه کردم و پس از هفت سال که مزرعه آباد شد، اسناد را زیر کلاهم پنهان کردم تا به شهر بروم و مزرعه را به ثبت‌برسانم، ولی یکروز طوفانی بودوهنگامی که از تپه سرازیر شدم باد کلاه و اسنادم را با خود برد و مقداری از آنها را به رودخانه انداخت و بقیه را هرچه‌گشتم نیافتم!

بالاخره افرادی که این بلاها را به سرم آورده بودند دوباره خبردار شدند و بسراغم آمدندو این مزرعه را نیز که آباد شده بود از دستم بیرون آوردند!

تاکنون چهار ساك پراز استشهاد و مدرك تهیه کرده‌ام ولی هیچکدام از نظر قانون قابل قبول نیست.

سید هدایت‌اله و قسمتی ازچهار ساك مملو از شکایتش.

اگر کادو میخواهی، طلاق بگیر!

تبریز ـ مرد جوانی بنام قادر، همسر خودرا بخاطر آن که از او پی‌درپی کادو میخواست، طلاق داد!

قادر در دادگاه حمایت خانواده گفت:

ـ مدتی قبل من بعلت یك بیماری، در بیمارستان بستری شدم. در آن بیمارستان با پرستار جوانی به نام‌صدیقه آشناشدم و چندروز بعد، هردو بهم اظهار عشق کردیم. وقتی از بیمارستان مرخص شدم، صدیقه رابه عقد خود درآوردم و اکنون چهار ماه از آن‌زمان می‌گذرد. قرار بود مایك ماه بعد باهم عروسی کنیم و اوبه خانه من‌بیاید، اما حالا آمده‌ایم از هم جداشویم.

وی افزود:

ـ علتش این است که از همان‌روز عقدتاکنون، صدیقه هر روز به بهانه های مختلف، از من میخواست که برایش کادو بخرم. من ناگهان بخود آمدم و متوجه شدم که علاوه بر از دست دادن تمام پس‌انداز خود، مبالغی هم قرض کرده و خرج خرید کادوبرای برای او کرده‌ام. اما بدتر از همه این که با تحقیقی مختصر، فهمیدم که این کار همیشگی صدیقه است. یعنی با بیماران جوانی که در آن بیمارستان بستری میشوند، طرح آشنائی می‌ریزد و بعد تاآنجا که می تواند از آنها کادو های گرانقیمت می‌گیردو بعد رهایشان می‌کند.

چون، صدیقه همسر عقد کرده قادرهم دراین مورد، باطلاق موافق بود، برای این زن و شوهر جوان پیش از عروسی برك عدم سازش صادر شد.

لباس زنانه پوشیدند تاچشم‌چرانی کنند

مشهد ـ دو مرد بنام های «مرتضی» و «غلام» که برای چشم‌چرانی لباس زنانه می‌ـ پوشیدند و در مجالس‌عروسی، وارد قسمت زنانه میشدند، رسوا شدند!

ایندو در سه عروسی شرکت کرده بودند و در چهارمین عروسی وقتی زنان به‌هویت‌آنان پی بردند پابفرار گذاشتند و از لنگه کفش خانم ها درامان ماندند.

مرتضی و غلام، لباس‌زنانه، چادر سیاه و کفش های پاشنه بلند می پوشیدند و به‌عروسی ها میرفتند، ولی در آخرین عروسی، هنگامی که مرتضی وارد مجلس زنانه شد، زنی جلوی او سبز شد و چادرش را از سرش کشید!

این زن مادر «مرتضی» بود که از جریان آگاه شده بود! مرتضی که اوضاع را نامساعد دید، پابفرار گذاشت و ازدم درغلام راهم باخودبرد. شرح این واقعه را چند تن‌ازمدعوین عروسی در اختیار خبرنگار ما گذاشتند.

یک سال تحصیلی، در جستجوی تشک!

بندربوشهر ـ رئیس اداره کل آموزش و پرورش بندر بوشهر و جزایر خلیج فارس که‌چندین ماه است برای خرید چند «تشك» جستجو می کند به فروشندگان «تشك» حمله کرد.

وی که در جلسه کمیته حزب ایران نوین بندر بوشهر حرف میز دخطاب‌به رئیس انجمن‌شهر دبیر و اعضای کمیته حزب‌در بندربوشهر گفت:

ـ از چند ماه پیش، درصدد خریدن تعدادی «تشك» برای دانشسرا های دختران و پسران بندر بوشهر هستیم، اما دراین چند ماه، موفق به یافتن تعداد دلخواه «تشك» نشده‌ایم اولادر این منطقه «تشك» بسیار کم است ثانیا قیمت آن به نسبت قیمتی که باید داشته باشد نامتعادل و بسیار گران است.

جالب اینجاست که وی در صدد خریدن «تشك» برای دانشسرا هاست، در حالیکه در نقاط گرمسیری مانند بندر ـ بوشهر، سال تحصیلی روبه اتمام است، اما هنوز تشك‌های مورد نیاز تهیه نشده است.

پلنگ، ۱۲ گوسفند را درید!

کاخك ـ در حوالی روستای «رازك» کاخك، ازتوابع گناباد، پلنك گرسنه‌ای به یك گله گوسفند حمله کرد و دوازده گوسفند را دریدو یك گوسفند را با خود به کوه برد!

«اصغر حسن‌شاهی» چوپان گله که‌قدرت مقابله با پلنك‌را نداشت از وحشت‌خودرا بمیان گوسفندان انداخت و بین آنها پنهان شد. پس‌ازرفتن پلنك، اصغر گوسفندان خود را شمرد و متوجه شد دوازده راس آنها دریده‌شده ویك راس را پلنك با خود برده است.

معتمدین محلی رازك معتقدند پلنك هرگاه گوسفندی رابا خود بکوه ببرد معلوم میشود دارای جفت است وآن گوسفند را بعنوان طعمه جفت خود به‌کوه برده‌است. از اینرو چوپانان رازك، در صدد دستگیری یاکشتن دوپلنك نروماده هستند، ولی هنوز ردپائی هم‌از آنها نیافته‌اند و ازاین‌رو، اکنون چوپانان این منطقه با احتیاط به‌چراگاه میروند.

خبرهای جالب جهان
روی تلکس اطلاعات

مضرات سیب‌زمینی برای باردارها

دو استاد دانشمند انگلیسی پس از آزمایشهائی که در باره سیب‌زمینی روی دهها زن باردار بعمل آورده‌اند، باین نتیجه رسیدند که مصرف سیب زمینی خراب بوسیله زنان باردار ممکن‌است به مغز سرجنین زیان برسدوبعد ها اختلالات دماغی برای کودك فراهم آورد. یکی ازاین استادان به شش میمون باردار سیب‌زمینی فاسد داد. میمون ها یازده بچه زائیدند که چهارتااز بچه ها کله بیقواره‌وبد شکلی داشتند.

استاد دومی در یکی ازمناطقی که‌مردمش سیب‌زمینی زیاد مصرف میکنند بمطالعه‌پرداخت و دید در آنجابچه‌های غیرطبیعی بیش از سایر نقاط وجود دارد.

این دو پزشك به زنان باردار توصیه میکنند که‌برای پوست کندن سیب‌زمینی دستکش بدست کنند وازمصرف سیب‌زمینی خراب و یا مشکوك بشدت بپرهیزند.

روزنامه زندانیان

زندانیان فرانسه ازاین ببعد میتوانند در کمال‌آرامی هرچه درددل دارند در روزنامه‌ای که مخصوص خودآنها است منعکس نمایند این‌روزنامه «کاپ» نام دارد (این کلمه علامت اختصاری سه کلمه «کمیته فعالیت زندانیان» است) وبوسیله خود زندانیان اداره میشود هدفش شناساندن‌دنیای زندان بدنیای خارج وبیان خواسته‌های زندانیان‌ومبارزات آنها است این نشریه فعلا ماهانه است وهربار درده‌هزار نسخه منتشر میشود «هیئت تحریریه آن از میان زندانیان قدیمی و چند استاد دانشگاه انتخاب شده‌اند. روزنامه «کاپ» ارگان جمعیتی است که قانونا تشکیل شده وطبق قانون اول ژوئیه ۱۹۰۱ بوجود آمده است سرمایه روزنامه از طریق فروش سهام به اعضای جمعیت تامین شده وامور مالی زیر نظر کمیته فعالیت زندانیان اداره میشود.

این کمیته اشخاصی را که تجربیات شخصی از زندان ندارند بعضویت می پذیرد و برای پذیرفتن اعضاز آنها سابقه محکومیت مطالبه نمی کنند.

آغاز دهه دوم

دوران افتخار آفرین انقلاب پیروز شاه وملت را به پیشگاه مبارك رهبر داهی ایران شاهنشاه آریامهر و ملت ایران تبریك عرض مینماید.

انجمن استان فرمانداریکل لرستان

ضیافت باشکوه جمعیت شیرو خورشید سرخ تبریز بمناسبت بزرگداشت دهه اول انقلاب سفید شاه ومردم

آقای جوادی معاون مدیر عامل جمعیت ایران هنگام سخنرانی در ضیافت شام

بمناسبت آغاز ایام بزرگداشت انقلاب سفیدشاه‌و مردم مجلس ضیافت باشکوهی بشام ازطرف جمعیت شیروخورشیدسرخ تبریز در بزرگترین‌هتل‌این شهرترتیب یافت که در آن‌شخصیت های محلی استان و مسئولین موسسات حمل‌ونقل و مسافربری شرکت‌داشتند.

پس‌از صرف‌شام آقای جعفرجوادی معاون مدیر عامل جمعیت ایران پیرامون ثمرات انقلاب در ده سال‌اخیر به تفصیل‌سخنرانی نمودو گفت:

جمعیت شیرو خورشید ایران نیز دوشادوش سایرشئونات اجتماعی کشور پیشرفت‌همه‌جانبه‌ای کرده‌و جمعیت تبریز دردوران این انقلاب وضع درمانی خودرا گسترش داده و مبادرت باحداث ۱۴ دستگاه ساختمان مجهز نموده‌است، بدیهی است که‌قسمت اعظم درآمد های شیرو خورشید از کمك صاحبان سندیکا های کامیونداران و اتوبوسداران و موسسات حمل‌و نقل ومسافربری تامین میگردد.

صورت قبولی امتحانات ورودی دانشکده علوم کرمانشاه

ثبت‌نام دانشجویان دانشکده علوم کرمانشاهان

ثبت نام دانشجویان تا روز های ۱۱و۱۲ بهمن ماه ازساعت۸ صبح تاساعت ۶ بعداز ظهر در محل دفتر دانشکده در کرمانشاه انجام میگیرد. قبول شدگان بادردست داشتن‌فیش بانکی برابر بیست هزار ریال که بحساب ۳۳۳ بانك عمران کرمانشاه واریز شده است در ساعات مذکور مراجعه نمایند.

قبول‌شدگان رشته ریاضی

نام‌ونام‌خانوادگی	شماره کارت
خسرو حبیبی	۲۱۰۹
جواد مسعودی	۲۰۳۱
اسماعیل حیدرپناه	۲۱۰۸
یداله راست بین	۲۰۵۷
غلامحسین ابراهیم زاده	۲۰۸۵
یوسف نادر زاده	۲۰۱۱
داریوش ناظمی	۲۰۱۰
محمد اقا عالمزاده	۲۱۳۴
بهمن مرادی چقازردی	۲۰۳۶
محمد علی حیدرپور	۲۱۰۴
جواد گلبنی	۲۰۶۸
اسد نکوکیش	۲۰۰۹
فریدون همتی	۲۰۱۸
محمدحسین‌مقدس‌جعفری	۲۰۲۴
محمد جواد روانبخش	۲۰۵۸
حسن قمری	۲۰۴۳
بهرور دولتشاهی	۲۰۶۱
محمدمصطفی قادری	۲۱۲۶
سلیم قادری	۲۰۴۸
محمد رضا زردشتی	۲۰۵۲
ایرج درخشان	۲۰۶۰
شهاب ابی‌زاده	۲۱۲۳
عبداله دشمه	۲۰۶۲
شاپور مومنی جلوی	۲۰۳۷
اشرف بدوحی	۲۱۰۲
محمد علی احوت علویان	۲۰۸۶
سعید اسماعیلیان	۲۰۸۷
سیف‌الله یوسفی تلوکی	۲۰۱۹
مریم سعیدی	۲۰۷۵
فرهاد برکت	۲۱۰۱
سعید بنام‌تبار	۲۱۰۰
علیرضا از	۲۰۸۹
شهرام میرعبدالباقی	۴۰۰۴
زهرا گویا	۲۰۳۹
نظر علی مهدیپور	۲۰۰۱
محمد جعفر پورفرج	۲۰۹۶
علی اصغر کشتکار	۲۰۴۰
علی اصغر جعفرزاده	۲۱۱۴
مجتبی فیض‌خادمی	۲۰۵۱
سید مجتبی وژده طهرانی‌منفرد	۲۰۱۷
قاسم شعبانی	۲۰۷۱
غلامرضا شفیعی	۲۰۷۳
فاتح بندگی	۲۰۶۹
تقی امجدی کاشانی	۲۰۹۰
سید حسین‌محله‌یوسفی	۲۰۲۳
احدالله یارمحمدی	۲۰۲۲
ابوالقاسم بابائی جندقی	۲۰۹۸
محمد مجیدی ایوری	۲۰۰۷
قاسم جنتی	۲۱۱۳
علمداد کرمی	۲۰۶۷

اسامی ذخیره های رشته ریاضی دانشکده علوم کرمانشاه

احمد قزوینی	۲۰۳۸
عبادالله خاکساری	۲۱۰۷
جهانگیر شاه جوان	۲۱۱۷
شهریار دانشور	۲۱۲۴
محمد رامروح	۲۰۵۵
بهمن نوری وزیری	۲۰۱۵
کیومرث چراغپوران	۲۱۱۲
علی‌اصغر متقی	۲۰۲۸
عبدالکریم قربانقلی	۲۱۲۱
طیموری ماکنالی	۲۰۳۴
احمدآقا چمن	۲۱۱۱
جواد علی‌آبادی	۲۰۸۰
پرویز شجاعی	۲۱۳۱
هاشم ویسه	۲۰۱۶
میراحمد مدنی محروجق	۲۰۳۳
محمدجواد فرساد	۲۰۴۹
انور بکامیری	۲۰۹۷
مختار احمدی‌رق	۲۰۹۴

قبول شدگان رشته فیزیك

حیدر خسروی	۲۴۶۸
محمدعلی محمدی	۲۳۸۷
جلیل سلیقه	۲۵۲۱
جلال گوهری	۲۴۰۸
احمد گازری	۲۴۰۹
محمدتقی زارع برزشی	۲۴۸۰
کیومرث قادر پناهی	۲۴۳۵
حسام‌الدین میثاقی‌حصاری	۲۳۹۷
سید مصطفی طیبی	۲۳۳۹
سید مجتبی‌ابطحی فروشانی	۲۳۵۰
مرتضی عاقل	۲۴۳۱
مجید مسعودی	۲۳۷۹
فرهوش نوپوراشرفی	۲۴۲۲
سید حمید احمدی	۲۳۴۰
مصطفی نعمت‌الله کرمانی	۲۳۹۱
علی‌حسین احمدیان	۲۳۴۲
یارمحمد بهکام	۲۳۷۰
عبدالرضا خزاعی	۲۴۷۴
خالد علوی کورانه	۲۴۳۰
محمود رحمانیان	۲۴۸۴
حبیب‌الله رشیدی قادری	۲۳۷۴
امیراحمد خصوصی	۲۴۷۳
محمد ساسانی	۲۵۰۹
بهنام رشید قادری	۲۴۸۸
محمد رضا مخدوم	۲۳۷۶
محمد شکری	۲۵۰۲
ولی‌اله شهاب	۲۴۹۸
رجبعلی سیه‌پوش	۲۵۱۰
سعید مساحی	۲۳۸۹
عبدالحمید رضانیا	۲۴۸۶
عبدالرضا خوشخوئی	۲۴۶۷
محمد هادی آل‌آقا	۲۳۶۱
نقی شاهی	۲۴۹۶
علی‌اکبر کوشش	۲۴۰۳
بهمن بیات‌منش	۲۳۶۷
حسن عصری	۲۴۳۲
ابوبکر قادری	۲۴۳۴
عبدالصمد مکملی جهرمی	۲۳۸۰
علاءالدین جمال حصاری	۲۴۶۱
محمد رضاپورمشهدی	۲۴۹۲
اصغر مستولی زاده	۲۳۹۲
پروانه مرادی بیستونی	۲۳۷۸
امرالدین الماسی	۲۳۴۷
پنجعلی‌ربیع‌زاده‌اربوسرا	۲۴۹۳
عبدالعلی خندان	۲۴۷۱
حمید چگینی	۲۴۵۶
رحیم منتظری	۲۳۷۵
رحیم ملك‌پور	۲۳۹۳
جهانگیر خلدی	۲۴۷۵
امجد اسدبیگی	۲۳۴۵

ذخیره‌های رشته فیزیك

مرتضی دهقان‌زاده	۲۴۴۸
علی کمانگرپور	۲۳۹۹
سیداحمدصدرالغروی	۲۴۱۴
دیانا اکبری کردستانی	۲۳۴۳
بیژن علم شوشتری	۲۴۲۸
سیما قائمقامی	۲۴۳۶
مصطفی امیدیان	۲۳۴۸
منوچهر شمسی	۲۵۰۵
بهمن نیك‌آئین	۲۴۲۴
سید اقبال بنی‌اشرف	۲۳۶۸
نعمت‌اله شریفی	۴۵۰۴
حشمت‌اله مودتی	۲۳۷۲
محمد حسن صانعی	۲۴۱۵
ایرج زاجی	۲۴۷۷
حشمت‌اله کیانی‌فر	۲۴۰۰
پرویز امیری	۲۳۵۷
محمد همتی	۲۵۱۸
محمد کاظم‌احمدی‌پژوه	۲۳۵۶
احمدرضا خانی	۲۴۸۳
مسعود تیموری صدری	۲۴۹۴
بهمن فریدزادلاله‌ای	۲۴۴۱
مسعود حکیم‌جوادی	۲۴۶۶
بهمن اصل‌هاشمی	۲۲۶۰
علیرضا منیری‌طورآغای	۲۳۷۳
محمد یقینی	۲۳۳۵
غلامرضا فیض‌آقائی	۲۴۳۹
علیمراد ساکی	۲۴۰۲

قبول شدگان رشته شیمی

مجتبی‌الماسی	۲۱۵۶
مهوش نخعی	۲۲۵۴
جواد طالبی‌زاده	۲۱۶۳
سیف‌اله عصارد	۲۲۵۹
عباس امینی	۲۲۵۶
محمدرضا امیرسلیمانی	۲۱۷۸
سیروس حساس صدیقی	۲۲۰۴
محمدعلی باقری	۲۲۸۵
میرحبیب‌الله‌میرنبریزیان	۲۲۲۰
فرشاد معتضدی	۲۲۲۹
محمدرضا یوشاری	۲۲۰۸
علی سعیدمسقطی	۲۱۷۹
حسنعلی جوان‌بخش	۲۲۷۲
شهرزاد ادربوس	۲۲۲۴
احمدرزافی	۲۱۷۲
کامبیز سنیمی	۲۲۷۸
سیاوش کشتکارغیاث	۲۲۱۵
علی‌اصغر زمانی‌راد	۲۲۰۰
سعید صدفی	۲۱۷۴
سیدجلال مصطفوی	۲۲۵۷
حسین نفدیری	۲۲۳۷
مسعود عطار	۲۲۴۶
عباس صدیدی	۲۲۱۳
مهوش لطیفی	۲۰۲۱۹
محمدباقر جیرفتی	۲۲۲۵
فرامرز پورامین	۲۱۶۵
غلامرضاسلیمی‌سرتختی	۲۲۷۶
بهروز موسی‌رضائی	۲۲۱۶
علی نجات	۲۲۴۲
آفاق نظرعلیپور	۲۱۹۱
جمشید علیزاده	۲۱۸۵
نعمت‌اله شاهرخی	۲۱۶۲
حسین رضائی	۲۱۹۵
علیرضا نیك‌رهی	۲۲۴۴
سید محمد جامعی	۲۲۴۳
علیرضا رحیمی	۲۱۶۹
جواد شیر کوندهداوند	۲۱۶۷
سیدمحمد شجاعیان دیوئی کلا	۲۲۸۸
عبدالرضا نخستین‌انصاری	۲۲۶۹
کریم مظفری	۲۲۵۰
عزت‌اله قنبر حیدری	۲۲۸۰
غفور رستمی بهنامی	۲۲۷۱
گلریز ادمی	۲۱۹۰
مریم سلطنی نسب	۲۱۷۶
احمدعلی اسمعیلیون	۲۱۵۷
داود صلحان لتیاری	۲۱۶۴
مصطفی باده‌بخش	۲۲۲۸
داریوش سیاحپور	۲۱۷۵
پریوش دهبد	۲۲۳۱
نسترن گلشنی	۲۲۱۸
غلامرضا افشاریان	۱۲۹۷

ذخیره‌های رشته شیمی

علی مزینانی	۲۲۳۵
محمدابراهیم بهادری هرسینی	۲۱۱۷
اسداله اردلانی	۲۲۹۳
فرخ‌شکیر	۲۲۶۷
محمدرضا رزاقی	۲۲۵۵
علی خشاسای	۲۲۸۳
فرهاد خدابخش	۲۱۶۶
آینده کهریز	۲۲۷۴
نقی غفوریان	۲۲۵۲
مهدی اصفهانی	۲۲۵۱
بهمن ابراهیم آبادی	۲۱۶۱
فاضل‌سعیدی تکلنتپه	۲۲۷۳
عبدالجلیل خفاف	۲۱۸۷
خسرو تنهائی	۲۲۳۶
سیدعلی فریشی	۲۲۰۳
فیروز عرب‌زاده	۲۱۸۶
مهری مارگریان	۲۲۷۹
سلمان مستقیمی	۲۲۲۱
حشمت‌اله کندزی	۲۱۵۴
احمد توتونچی صراف	۲۲۹۰

قبول شدگان رشته طبیعی

محمود پورپرندآور	۱۲۲۱
سلطانمراد امین	۱۶۲۹
ناصر مهدوی شهری	۱۶۷۶
نصرت رئیسی	۱۲۵۱
کیومرث رضائی زنگنه	۱۲۴۲
مسعود طلاء احمری	۱۳۵۰
امین آقاجانی	۱۶۳۴
تقی خلیقی سیگاری	۱۱۰۲
سید هدایت‌اله هدایتی	۱۰۱۳
مهرانگیز بهمنی مکوند	۱۶۸۲
شاهبندر جوهری	۱۰۸۳
محمد رضا رحیمی	۱۲۵۰
احمد احسانی کاخکی	۱۵۸۳
سید مراد فرامرزی	۱۳۲۵
فیروز نظری	۱۴۷۴
بهروز مخصوصی	۱۴۵۴
سید علی خوانساری	۱۱۰۵
محمد حسین نصر آزادانی	۱۴۶۱
علی راد	۱۲۷۲
ناصر محسنی بهبهانی	۱۶۵۷
داداش قرآنی	۱۷۱۸
احسان‌اله کرمی‌چمگردانی	۱۷۰۷
هایده سروری	۱۳۸۹
فرهاد الماسی	۱۶۲۵
خسرو پور طهماسبی	۱۲۳۱
احمد مرادی	۱۷۳۵
ابراهیم سبز قبائی	۱۳۶۰
فریدون صدری	۱۰۵۱
ابراهیم تقی‌پور	۱۴۹۴
زهره برنجی	۱۱۷۸
خلیل نیاخلیلی	۱۴۷۶
حسین شریفی	۱۴۱۷
الهه جنائی	۱۰۶۲
کیومرث شهبازیان	۱۳۹۷
منصور مهاجر باروق	۱۴۴۲
ثریا رئیسی دهکردی	۱۷۵۳
فائزه تیموریان	۱۱۹۸
نزهت‌السادات پورنیا	۱۲۱۰
ابراهیم پاشائی	۱۲۳۲
محمد علی عبدالصالحی	۱۵۶۲
محمود هدایتی شیر	۱۷۳۱
محمد سعدوند	۱۳۸۵
فرج‌الد زنکنه‌نیا	۱۱۴۱
کامبیز همت‌پور	۱۰۳۵
محمد امین سلیمان بیگی	۱۳۵۷
محمد رضا دولت‌مرادی	۱۲۹۳
مسیح‌اله غروی رودسری	۱۵۵۷
علیشاه امینی	۱۶۰۴
محمدرضا آزدریان	۱۶۴۶
رضا لک	۱۲۹۷
شهاب‌الدین رضوانی	۱۲۴۰

اسامی ذخیره‌ها

محمدجعفر صدق‌کردار	۱۰۴۸
سیدمحمدهادی‌قائمی	۱۳۰۶
کیوان بهمن‌پور	۱۱۶۰
محمدرضا سالاری	۱۱۴۶
محمدرضا دعوتی	۱۷۳۶
شهین ایوانکی	۱۶۴۰
محمدعلی دلشادی	۱۲۸۸
بهیار بهرامی‌حصاری	۱۱۸۹
بهزاد برفئی	۱۱۸۶
علاء الدین فرومند	۱۷۱۳
بهروز متقی	۱۷۰۹
عبدالمجید جعفری‌سندیانی	۱۳۵۹
مامنیر چنگیزی	۱۰۵۸
نقی طاهرطلاتپه	۱۷۲۹
ظهیر شاهرخی‌خانقاه	۱۴۱۶
عبداله لاهورپور	۱۲۹۹
عبدالحسین کبرائی	۱۵۴۵
مسعود خیراندیش	۱۰۹۵
منوچهر صحت‌بخش	۱۰۵۲
مینو روانبخش	۱۲۶۴
ابراهیم آرمند	۱۷۴۳
پریوش وجدانی	۱۵۰۹
اصغر فتاحی	۱۳۲۹
سیدمحسن‌معصومی	۱۶۶۶
شاهرخ بهرامی	۱۶۱۲
خسرو اقبالی	۱۵۹۴
غلامرضا ورشوی	۱۵۰۲
سعید جعفرنژاد	۱۰۸۲
محمدمهدی سرمدی	۱۳۶۸
علیرضا متین	۱۶۹۸
ربابه طائری	۱۳۴۸
فریبرز بریمانی	۱۱۷۱
علی‌اصغر عرفانی	۱۷۳۴
محمدامیر سعادتی	۱۳۷۲
سهیلا نصرتی	۱۴۶۹
محمدرضا منتظری	۱۶۸۸

آ ـ ۷۹۴۲۴

آگهی حراج عمومی

بانک ملی ایران دودستگاه اتومبیل بشرح زیر:

۱ـ اتومبیل کامیون بنز مدل ۵۹شماره شهربانی ۲۷۱۹۴ تهران

۲ـ موتور سه چرخه باری بشماره شهربانی ۲۱۱۸

درساعت سه بعداز ظهر شنبه چهاردهم بهمن ماه ۱۳۵۱ در ساختمان بانک ملی ایران واقع در خیابان فردوسی محوطه جلوی دایره فنی باحضور مسئولین مربوطه در مقابل وجه‌نقدبمعرض حراج میگذارد.

طالبین شرکت در حراج میتوانند تا قبل از فرارسیدن تاریخ حراج همه روزه باستثناء ایام تعطیل در ساعات اداری در محل مزبور از نزدیک اتومبیل های مشروحه فوق را مشاهده و بازدید نمایند. کلیه هزینه های متعلقه و همچنین ضبط و حراست اتومبیل های فروخته شده پس‌از هفت روز از تاریخ خرید بعهده خریدار میباشد درغیر اینصورت برابر مقررات وجه سپرده اتومبیل فروخته شده بنفع بانک ملی ضبط خواهد شد. بانک ملی بعداز ۴۸ ساعت نتیجه قطعی حراج را باطلاع برندگان میرساند. حضور درجلسه حراج برای عموم آزاد میباشد.

بانک دررد و یاقبول پیشنهادات مختار است.

بانك ملی ایران

برنامه امشب سینما

کسری — فریب عشق

برنامه سینماها

★ **آزادی** ال،بی،جونز ـ رنگی ـ لی.جی.کاپ
شهرقصه (۶۲۷۲۹۰) ۱۱ـ۳۰ـ۲ـ۵ـ۷٫۳۰ـ۱۰

★ **آتش افروزان غرب** ـ رنگی ـ سیدنی تواتیه
ریولی (۷۵۷۷۷۷) ۱۱ـ۳۰ـ۳ـ۵ـ۷٫۳۰ـ۹٫۳۰

★ **ازدواج سیسیلی** ـ رنگی ـ لاندوبوزانکا
ادئون (۳۱۸۱۱۸) ۱۰٫۳۰ـ۲٫۳۰ـ۴ـ۶٫۳۰ـ۸٫۳۰

★ **ال‌کوندور** ـ رنگی ـ لی‌وان‌کلیف
ری (۲۲۵۷۸) ۹ـ۱۱ـ۱ـ۳ـ۵ـ۷ـ۹

★ **بزرگمرد کوچك** ـ رنگی ـ فی‌داناوی ـ
بولیدور (۴۲۶۳۱) ۱۰٫۳۰ـ۱۱ـ۳٫۳۰ـ۵٫۳۰ـ۷٫۳۰ـ۹٫۳۰

★ **بی‌تا** ـ گوگوش ـ انتظامی
کاپری (۹۲۸۴۰۱) ۱۱ـ۳ـ۵ـ۷ـ۹٫۱۵

★ **برهنه در پارك** ـ رنگی ـ سینما اسکوپ
تاج (۳۱۳۸۶۴) ۱۰ـ۱۲ـ۲ـ۴ـ۶ـ۸ـ۱۰

★ **پروانه های آزاد** ـ رنگی ـ گلدی‌هان
شهر فرنگ (۶۲۷۶۲۸) ۱۵٫۱۱ـ۳ـ۱۵٫۵ـ۷٫۳۰ـ۹٫۴۵

★ **پروفسور کم حافظه** ـ فردیك مورای
سینه‌موند (۴۸۳۲۲) ۱۱ـ۳ـ۵ـ۷ـ۹

★ **پنجه های مرگبار** ـ سینما سکوپ ـ رنگی
سانترال (۹۲۸۶۸۶) ۱۱ـ۳ـ۵ـ۷ـ۹٫۱۵

متروپل (۳۱۹۴۱۰۱) ۳۰ـ۱۰٫۳۰ـ۲٫۳۰ـ۴ـ۶٫۳۰ـ۸٫۳۰

گلدن‌سینی (۶۶۳۲۶۹) ۱۵٫۱۱ـ۳٫۳۰ـ۵٫۳۰ـ۷٫۳۰ـ۹٫۳۰

رویال (۸۲۹۷۸۵) ۱۰ـ۱۲ـ۲ـ۴ـ۶ـ۸ـ۱۰

★ **۵ جهنمی** ـ آخرین دلیجان
دنیا (۳۹۳۸۱۲) ۹ـ۱۱ـ۱ـ۳ـ۵ـ۷ـ۹

★ **توبه** ـ زری خوشکام ـ ایرج‌قادری ـ بهمن‌مفید
آسیا (۴۲۹۰۹) ۱۱ـ۳ـ۵ـ۷٫۱۵ـ۹٫۳۰

نپتون (۷۱۰۱۳۶) ۳۰ـ۱۰ـ۲٫۳۰ـ۴٫۳۰ـ۶٫۳۰ـ۸٫۳۰

شهوند (۳۵۴۰۴۰) ۳۰ـ۱۰ـ۱۲٫۳۰ـ۲٫۳۰ـ۴٫۳۰ـ۶٫۳۰ـ۸٫۳۰

لیدو (۹۵۱۲۸۲) ۹ـ۱۱ـ۱ـ۳ـ۵ـ۷ـ۹

رنگین‌کمان (۷۵۶۷۶۰) ۱۰ـ۱۲ـ۲ـ۴ـ۶ـ۸

ژاله (۳۰۴۱۲۰) ۳۰ـ۱۰ـ۲٫۳۰ـ۴٫۳۰ـ۶٫۳۰ـ۸٫۳۰

درایوین‌ویک (۶۸۲۵۵۷)

بنیادهای اخلاقی انقلاب

ثمره استثنائی انقلاب ایران

آنچه انقلاب سفید ایران را از انقلابهای بزرگ تاریخ، ممتاز و مستثنی می‌سازد، بنیادهای اخلاقی آنست که هماهنگ با بنیادهای اقتصادی انقلاب، سعادت واقعی جامعهٔ ما را تضمین می‌کند.

...واینك بنیاد اخلاقی قانون تشکیل سپاه بهداشت
هفتمین اصل منشور انقلاب ایران

همدردی، نه بیگانگی

پیش از انقلاب

طلسم، شفابخش بیماران بود،
فرتوت‌ترین زن روستا، مامای ده،
و عطار، داروساز.
استغاثهٔ بیماران، بی‌پاسخ میماند.
سلامت، در ورطهٔ آلودگی آب وغذا
انتظاری عبث بود،
و مادران روستائی به چشم می‌دیدند
فروریختن برگها را پیش از خزان
و مرگ کودکان بیگناه را پیش ازشکفتن.

پس از انقلاب

سپاهیان پیشتاز تندرستی
درگرمای‌سوزان، دربرف و بوران
ازگردنه‌ها و کوره راهها گذشتند
و تا اعماق روستاها پیش رفتند،
با ارمغان خون گرم زندگی.
آنگاه، پرتو امید برچهره روستا درخشید
و نشاط و تندرستی، جایگزین درد ورنجوری شد.
سپاهی بهداشت،
سلامت وبهزیستی به‌روستاارمغان داد.

بنیاد اخلاقی

دهقان دردمند
سپاهی بهداشت را دید،
با چهره‌ای شکفته ازمحبت
و قلبی سرشار ازشوق خدمت،
با ره‌آورد مرهم و دارو.
دهقان،
از دستهای توان‌بخش اوشفا گرفت
و درمکتب انسانی او
اندیشیدن به رنج دیگران را،
همدردی را...

اصناف پایتخت

برای آنکه لایحه کامل شود توصیه می کنیم:

از زمان انتشار لایحه تازه مالک و مستاجر عده زیادی در جهت اصلاح و تکمیل این لایحه در روزنامه اطلاعات اظهار نظر کرده‌اند . تعداد نامه هائی از این قبیل فراوان بوده است و لذا فشرده تعدادی از این‌نظرات اصلاحی ذیلا درج می شود ، و امیدواریم در تکمیل‌این لایحه مورد استفاده قرار گیرد .

مالك و سرمایه

پیشنهاد ها و مقالاتی که در خصوص لایحه جدید مالک و مستاجر در روزنامه ها چاپ شده بود ، غالبا لبه تیز حمله، بطرف مالکین بوده است . اما بعقیده من ، مالک که سرمایه خود را در رشته‌ساختمان بکار گرفته ، باید حداقل سودتضمین شده‌ای برای او درنظر گرفته شود و این سودحداقل نباید از ۸ درصد سرمایه‌کمتر باشد ،چه در غیر این صورت ، شخص مالک بجای اینکه سرمایه‌اش‌را به احداث‌ساختمان بکار برده ، خطر های احتمالی مختلفی از قبیل آتش سوزی، زلزله ،سیل، و خالی ماندن محلی که باید به اجاره برود و غیره ... تحمل کند ، سرمایه خود را به بانک میسپارد .

رفیق واعظ‌زاده نادری

تعدیل اجاره

در مورد تعدیل اجاره که پس‌از سه سال قابل تقاضا می باشد ، ممکن است در مقابل امتیازی که مستاجر به مالک داده ،مانند پرداخت سرقفلی زیاد و پرداخت وثیقه زیاد ، اجاره بها کمتر درنظر گرفته شود و پس‌از سه سال مالک تقاضای تعدیل نمایدو کارشناس میزان اجاره را برمبنای قیمت ملک و یا اجاره مشابه درنظر گرفته تعیین کند حق مستاجر زایل خواهد شد . پس بدنیست در مورد ماده ٤که در خصوص مراتب فوق صحبت می کند تغییراتی در جهت رضایت‌مالک مستاجر داده شود .

محمدعلی پورجلالی

مشکل من

مغازه‌ای در سال٤٢ با دادن سرقفلی اجاره کردم ، چون کاسبی خوبی نداشتم ، تصمیم گرفتم مغازه را بفروشم ، اما تنها پولی که عایدم میشد از صدوسی هزار تومان ، فقط پنج هزار تومان بود ، زیرا ۸ سال کاسبی نمی‌کردم و از کیسه می خوردم . بالاخره باوساطت ریش سفید های محل ، مالک مغازه راضی‌شد با گرفتن سی هزار تومان از فروش سرقفلی مغازه رضایت دهد ،یعنی ۸سال ضرر کشیدم ولی مالک کوچک ترین زیانی ندید . آیا لوایح جدید مالک و مستاجر این‌گونه مشکلات را ،ازمیان برمی‌دارد؟

علی ـ پ

تاجر است

موجر مانند یک تاجر است که همه‌شه حساب سود و زیان را می کند و اگر تعدادی از مالکان را که دارای چندین ساختمان هستند، کنار بگذاریم، من این حق را بجانب آن‌دسته از موجرین که باسعی و کوشش و وام بانکی ،توانسته‌اندخانه‌ای برای خود بسازند و مخارجی از قبیل مالیات‌و عوارض نوسازی گریبانگیرشان شده‌است ،میدهم که اجاره خانه را از مستاجر باندازه‌ای بگیرند که چاله های مخارج یادشده را پر کنند .

رستم رستمی

شورای داوری

موضوع‌رسیدگی بدعاوی مربوط به‌اطلاق های‌استیجاری مسکونی که در فصل هفتم لایحه جدید ماده ۲۵ ، مرجع رسیدگی بکلیه دعاوی موضوع قانون فوق‌الذکر را ، در صلاحیت دادگاه بخش دانسته . پیشنهاد می کنم باقید تبصره‌ای ،مرجع رسیدگی بکلیه دعاوی مربوط به اطلاق های استیجاری محل سکنی ، در صلاحیت شوراهای داوری‌قرار گیرد ، زیرا هم‌اکنون قسمت عمده‌ای ازاین‌قبیل‌دعوی هرروز بشورا های داوری احاله می شود ، لکن بلحاظ منع قانونی از پذیرفتن چنین دعاوی امتناع می‌گردد وقضات دادگاه های بخش نیز بلحاظ کثرت تراکم کارها فرصت کافی برای‌رسیدگی باینگونه دعاوی دست‌و پاگیر را در اسرع اوقات ندارند .

زهرا محمدیان‌پور

امید است ...

از آنجا که در طی دهساله اخیر همه‌چیز در کشور ما دگرگونی یافته است و اختلافات بین مالک‌ومستاجرنیز تاحدودی تعدیل یافته است ، امید است لایحه جدید مالک و مستاجر آن‌گونه باشد که حق مالک و مستاجر ضایع نشود .

حسین ادامی

قانون کامل‌تر

من در مورد قوانین مالک و مستاجر ، اطلاع کافی ندارم اما وقتی‌مقالات وپیشنهادهائی رادر روزنامه‌هاخواندم ،پی‌بردم قانون جدید هم آنقدر که لازم است ، دردی‌رادوا نکرده‌است. شایسته است مقامات قضائی یکبار دیگر بنشینند و مشکلات موجود بین مالک و مستاجر را بررسی کنند وقبل از اینکه‌لایحه جدید درمجلس به‌تصویب برسد قانون کامل تری وضع نمایند .

اشرف مقدم

ابهام

موضوع سرقفلی یکی ازنقائص و ابهام روشن نشده در لایحه است‌که بسیارقابل‌توجه وموجب اختلاف نظر موجر و مستاجر است‌که‌بعقیده من منشاء پیدایش نفاق و کشمکش طرفین همین موضوع میباشد .

علی‌اکبر کرخی

کمبود خانه

چنانچه در امر احداث ساختمان ، تسهیلات بیشتری فراهم شود ، سرمایه‌دار برای سرمایه گذاری تشوق خواهد شد و کمبودخانه ازمیان‌برداشته می‌شود و مستاجر کمتر دچار اجحاف میشود .

ناهید ساسان

عده دیگری از خوانندگان گرامی روزنامه‌اطلاعات، درباره لایحه جدید مالک و مستاجر ، طی نامه و مقالاتی اظهار نظر کرده‌اند ، ولی چون نظراتی مشابه با نظرات فوق و مقالاتی که قبلا در این زمینه درروزنامه چاپ شده است‌داشته‌اند، ضمن تشکر از توجهشان نسبت به مسائل اجتماعی، از درج نظرات آنها پوزش می‌طلبیم و فقط اکتفا به ذکر اسامیشان در ذیل می کنیم :

آقایان : علی قربانی ، پرویز عنایت ، مهدی براتزاده (از بجنورد) ، علی‌قلی دنیقی ،کاظم ظهیری ، هوشنگ م . (از شیراز) ،باقرفضیلت‌طاب ،محمد فخرزاده ، علی‌اصغر محبوبی ، احمدبارایسیان ، محمد زمانی، حسین وحید، ابوطالب کاوان ، علی‌اکبر طاهری(از تبریز) ،ع. حنانه ، عباسقلی امینی ، علی مبارکی ، غلامعلی فراتی (از کاشان)،م.بریاحی ،عبدالواسع، اکبر امیدوار ، علی الماسی (از خرم‌آباد لرستان) ، ابراهیم جعفری،علی نیکرفتار (تبریز)، احمد احمدی‌فر،حسن سیاستی و محمدعلی پایه‌دار و خانم ها ، زهره جلیلی ، فاطمه گوهری ، پروین ذکیپندار .

بحث و گفتگو در «اطلاعات»

علاوه براظهار نظرهائی که پیرامون لایحه جدید مالك و مستاجر به روزنامه رسیده است چند نفر از مالکین وبنگاه داران نیز جلسه‌ای در موسسه اطلاعات تشکیل دادند و پیرامون این لایحه بحث‌و گفتگو کردند. شرکت کنندگان در این جلسه آقایان کوشان ، قاسمی ، محمد تقی جعفری و حسین جعفری بودند که نظرات اصلاحی خود را پیرامون لایحه تازه مطرح ساختند وچون مشابه توصیه‌های ایشان نیز درروزنامه چاپ‌شده است لذا از درج آن ها خودداری می شود .
در عکس شرکت کنندگان در این گفتگو و نیز دو نفر از نویسندگان اطلاعات دیده میشوند .

هدف، رسیدن هردوطرف بحقوق خودشان است

اظهارنظر آقای دکترمصطفی الموتی‌لیدرفراکسیون‌پارلمانی حزب ایران‌نوین در مجلس شورای‌ملی .

روابط عادلانه‌ای بین مالك‌ومستاجر برقرار شود به این طرز که به هیچ وجه به حقوق مستاجرین‌بخصوص‌مسئله سرقفلی آنها لطمه‌ای وارد نیاید ولی در عین حال نباید مقررات بصورتی باشد که مانع خانه‌سازی و نوسازی کشور گردد . باتوجه باین دو اصل این لایحه سیرقانونی خود را در مجلس طی‌خواهد کردوبهیچوجه تاکیدی نیست‌که لایحه بصورتیکه جناب آقای صادق احمدی وزیر دادگستری‌تنظیم‌کرده‌اند تصویب‌شود. این لایحه در جلسه کمیسیون دادگستری و جلسه علنی مجلس مورد شور وبررسی قرار خواهد گرفت ، نه‌تنها از نظر نماینده اکثریت و اقلیت در راه اصلاح آن استفاده خواهد شد بلکه هرصاحب‌نظری می‌تواند نظریات‌منطقی‌وپیشنهادات خود را برای ما بفرستید تاما بتوانیم لایحه‌ای تنظیم کنیم که مرز حقوق مالك و مستاجر دقیقا در آن مشخص شده باشد .
بنابر این مادامی که این لایحه از تصویب نهائی مجلسین بگذردو بتوشیح شاهنشاه آریامهر برسد جنبه پیشنهاد دارد ، در این مدت سعی ما در مجلس این است که نهایت دقت را انجام‌دهیم تاحقوق حقه هیچ یك‌از مالکین و مستاجرین ضایعه نشود .
سعی ما اینست ، تلاش کنیم که حقوقی که مستاجرین در شرایط فعلی دارند و برای آنها شناخته شده حفظ شود و در مناطقی که به علت تجاوز مالك و یا مستاجر موجب شده نوسازی کشور متوقف شود باید راه‌حلی پیدا کرد که امر نوسازی‌و خانه‌سازی‌متوقف نشود .
بهرصورت سعی ما اینست که با تصویب این لایحه روابط بسیار عادلانه ومنصفانه‌ای بین‌مالك ومستاجر بوجود بیاورد تا حتی‌المقدور از طرح اینگونه دعوی در مراجع قضائی جلوگیری‌شودو هریك از طرفین «مالك‌و مستاجر»درمدت کوتاهی به حقوق خود برسند و از تجاوز یکدیگر نیز مصون بمانند .

جهات دیگر قضیه

در مورد قانون مالک ومستاجر، عده‌ای به حمایت ازمستاجر مسائلی را مطرح می کنند ، بی‌آنکه جهات دیگر قضیه را بسنجند و درنتیجه اختلافاتی‌بین مردم بوجود می‌آید . قانون مالک و مستاجر در کشور ما ابدامی است ، چرا که امروزه سرقفلی رسماموردمعامله ووسیله افزایش سرمایه است و هرکس دلش میخواهد ، سرقفلی‌های متعدد می خرد و میفروشد ، بدون آنکه حرفه او ارتباط با محل سرقفلی او داشته باشد . اساسا ملکداری و اجاره دادن مستغلات نبایدحرفه همیشگی و مستمر و ممر منحصر بفرد ، بیعاران و بیکاران باشد و باید این موضوع را باضوابط قانونی ازمیان برداشت . این نکته هم درمیان است‌کبا افزایش‌روزمره هزینه زندگی ، مالک حق دارد دست به افزایش‌اجاره بها بزند و البته باید در این مورد هم ضابطه‌ای در کار باشد .

وکیل پایه ۱ دادگستری ـ خلیل صبری

راه حیله

قانونی که برای تعدیل مالک و مستاجر وضع‌می شود ،وقتی عادلانه خواهد بود که جای هیچگونه حیله‌ای را برای‌فرار از قانون ،برای مالک ومستاجر باقی نگذارد . ازجمله حیله های قانونی‌که‌بکار میرود ،اینکه از تبصره ۳ ماده ۱ قانون فعلی راجع به تصرفات ناشیه از معاملات رهنی ، سوء استفاده و معاملات استیجاری خود را نسبت به مستغلات بویژه محل کسب و کار را بصورت رهنی درآورده و هر مقدار با کوشش مستاجر به رونق کار افزوده شود ، باید به دلخواه مالک مال‌الاجاره‌تساعدی بپردازد والا باید مغازه را تخلیه نماید .

وکیل پایه ۱ دادگستری ـ محمد آیت‌اللهی

گفتگوی تلفنی

۳۱۱۰۷۱

از ساعت ٤ تا ۹ بعد از ظهر

★ **الو من جواد نبوی ـ** فریب تبلیغات کذائی یک فروشگاه نسبتا بزرگ را خوردم ، چون یک بسته چای‌که درخواربار فروشی۱٦٤ ریال فروخته میشود ، در آنجا ۱۸٤ ریال بفروش میرسد ، و بهمین نسبت پی بردم که دیگر اجناس این فروشگاه ، برچه‌مبنائی قیمت‌گزاری شده است آیا برای اینگونه فروشگاهها ضوابطی تعیین شده که آنها خود را مقید به‌اجرای آن نمیدانند ؟

★ **الو من محمد خانی ـ** من یک راننده تاکسی هستم و خواستم از رانندگان اتومبیلهای‌به ظاهر شخصی‌ـ و در واقع‌تاکسی‌ـ خواهش کنم که فقط مبادرت به سوار کردن مسافرانی که راهشان نزدیک و مقرون بصرفه است نکنند (چون اتومبیلهای شخصی ولو خالی باشند با میل‌خود میتوانندمسافر سوار کنند) و بدون‌اینکه از مامورین‌راهنمائی باکی داشته باشند ، آزادانه مسافرمسیردلخواه‌سوار کنند و مبادا فکرکنند که نان ما آجر میشود!!

★ **الو من نیر صفویان ـ** ساکن‌خیابان سلطنت‌آباد چند روز پیش مامور برق جهت یادداشت کیلووات برق مصرفی از کنتور به خانه می‌آید ، اما چون می‌بیند کسی در خانه نیست، این کار را بعد موکول می‌کند، ولی بعدا برگ تشخیص بدستم رسید ، متوجه شدم این بار بهای مصرفی برق ، نسبت به دفعات گذشته قبلی بیشتر است بهتر است مامور برق ازنزدیک کنتورخانه را ببینند ، و بهای مصرفی را براساس آن تعیین کنند.

★ **الو من ب ـ ف ـ** چندی‌پیش شوهرم‌تلگرافی از ایتالیا به تهران‌مخابره کرد . اما امروز که من برای شما تلفن میکنم ، حدود یک هفته است که شوهرم بایران مراجعت کرده و هنوز تلگراف در راه ایتالیا به تهران‌است! هر چند که معلوم نیست علت نرسیدن تلگراف از جانب پست ما است و یا در خارج از کشور ،اما امیدوارم که از طرف‌پست ما نباشد !

★ **الو من مرتضی جهانگیری ـ** خیابان سپهبد رزم‌آرا ، فاقد خط دشی علائم راهنمائی ورانندگی‌است. باتوجه به تردد وسائل نقلیه در این خیابان ، خوب است نسبت به خط دشی علائم رانندگی این خیابان فورا اقدام شود . چون وجود خط کشی در خیابانها، رانندگان بی توجه به مقررات را بخاطر ترس از جریمه شدن ، مقید به اجرای مقررات‌میکند ، و درنتیجه ازوقوع‌تصادفات نیز کاسته میشود .

★ **الو من دکترعباس مشکی ـ** میگویند ازکار ماشین‌ها جلوگیری میشود ، و بعد به رانندگان هم هشدار میدهندکه مواظب‌اتومبیل های‌خود باشید،مسئولان امر به‌کمبود پارکینگ در تهران اذعان دارند ،و لابد متعاقب این اقدام ، فکر دیگری هم برای رانندگان خواهند کرد ، زیرا آنها که مجبورند اتومبیل های خود را در خیابانهای فرعی پارک کنند ، و به‌کار خود برسند ، چگونه میتوانند مراقب اتومبیلشان هم باشند ؟ .

★ **الو من فریده کاشانی ـ** این روز ها که‌نیاز مردم به مواد نفتی افزایش یافته ، بعضی از نفت فروشان دوره گرد هم سوء استفاده کرده و دست به کم‌فروشی می‌زنند ،مردم‌بخاطر راحتی در تهیه نفت مورد نیاز، از این عده نفت میخرند و مبلغی هم بعنوان حمل بشکه های نفت به آنها میدهند ، اما در عوض دچار دردسر و اجحاف هم میشوند !

آموزشگاه عالی جنگل و مرتع گرگان

اولین آموزشگاه جنگل و مرتع درایران

سازمانی باچنین وسعت وامکانات درحدخویش در کشور بی نظیر است

دانشجویان ـ کارمندان ـ کارکنان استادان آموزشگاه عالی جنگل و مرتع گرگان فرخنده انقلاب سپید را به پیشگاه عظیم الشان پدر تاجدار شادباش عرض مینمایند

عده‌ای از دانشجویان و استادان و کارکنان آموزشگاه عالی جنگل و مرتع باتفاق آقای مهندس خاوری ریاست آموزشگاه

آقای مهندس خاوری رئیس آموزشگاه عالی جنگل‌ومرتع

آموزشگاه عالی جنگل و مرتع گرگان واقعیتی بس بزرگ است. وجود چنین سازمانی مدرن و ارزشمند که‌ازمواهب این‌شهرستان است در سال ۱۳۳٦ در زمینی به مساحت ۷۵۰۰۰ (هفت هکتار و نیم) متر مربع‌بناشده‌زیر بنای این ساختمان در سه طبقه با مساحت ۷۹۹٦ متر مربع وبا احتساب طبقات بالا ۱۱۳۱۵ متر مربع است تاسیسات آن یکسالن و سه خوابگاه‌مدرن‌و سلف‌سرویس وتریا و یک مهمانسرا است سالن های خوابگاه آن‌مدرسه سه طبقه و مجهز به دستگاه های گرم و سرد کننده و هرکدام بظرفیت۱۲۰ نفر و خوابگاه قدیمی هم سه‌طبقه و ظرفیت ٦۰ نفر سالن سلف ـ سرویس از ٤۰۰ نفر پذیرائی می نماید . سالن مدرن اجتماعات آموزشگاه به ظرفیت ۳۰۰ نفرمی باشد . این آموزشگاه دارای ۲ دستگاه اتوبوس بنز و ۱۱ دستگاه جیپ وانت است .چنین سازمانی بی‌نظیر و شکوهمند که با سرمایه گذاری کلان‌ودرخوراهمیت بوجود آمده آماده و مستعد دانشکده جنگل و مرتع میباشد امید است آرزوی دیرینه مردم گرگان در این مورد جنبه تحقق به خود بگیرد . خوشبختانه ٦ دوره‌فارغ‌ـ التحصیلان این آموزشگاه‌لیسانس جنگل شناخته شده و این‌موهبتی بس عظیم و لوحه افتخاری برای این آموزشگاه عالی است‌ـ درحال حاضر دانش پژوهان آموزشگاه‌در ٤ نیمسال و ٤ماه کارورزی(بازاء هر نیمسال یک ماه)در دو نیمسال اول دوره عمومی و علوم و در دو نیمسال آخر دوره اختصاصی مربوط به یکی از رشته‌های جنگل (اقیانوس شناسی‌ـ دریا شناسی‌ـ شکاربانی گردشگاه‌ها و پارک‌های جنگلی)باخذ درجه‌کمک مهندسی نائل میگردند.فارغ‌التحصیلان ۱۳ دوره تاکنون ٦ دوره اول ۱٤۳ نفر با درجه لیسانس و ۷ دوره دوم ۵۸۰ نفر فوق دیپلم کمک ـ مهندسی و متخصص در رشته های جنگل و مرتع‌و حفاظت‌خاک فارغ‌التحصیل گشته‌اند نکته‌حائز اهمیت آنست برای اولین بار در رشته خاک شناسی گرگان فارغ‌ـ التحصیل در ایران را می‌دهد .
ضمن تماسی‌که با آقای‌مهندس خاوری چهره‌فعال‌وکاردان‌وریاست آموزشگاه به عمل‌آمد اظهارداشت طرح هائی که اجراء گشته طرح جنگل شصت‌کلاته با ٤۵۰۰هکتار است‌ایجاد پناهگاه جنگلی‌درجنگل آموزشی یک سالن بزرگ عمومی با آشپزخانه و دستشوئی و دو اطاق‌سرایدارودوسنگاه ساختمان مسکونی وایجاد٦۰ سکوی‌سیمانی در محوطه پناهگاه جهت نصب چادر و طرح آبرسانی جهت‌تامین آب آشامیدنی در محوطه جنگل ایجاد جاده‌ای قشنگ بطول ۱۱ کیلومتر از اول اسفالت‌تا پناهگاه جنگلی است‌که با احتساب‌مسافت گرگان جمعا ۱۸کیلومتر میباشداین طرح که با زیبائی چشم گیرش یکی‌ازاماکن‌فرح بخش‌وتفریحی که در آینده نزدیکی بهره برداری‌می شود بهزینه ۵۵ میلیون ریال از طرح سازمان برنامه در برنامه چهارم بوجود آمده است . راجع به آینده‌نگری‌ایجاد ایستگاه‌اوزینه در شرق گرگان در زمینی‌بمساحت ۲۵ هزار متر مربع‌که در آن‌ایجاد خانه های‌سازمانی جهت‌کارمندان با استخر شنا‌و زمین های بازی‌و پارکینگ و تعمیرگاه است ،ایجاد نهالستان بزرگ در شصت‌کلاته و پارک جنگلی وسیع برای مردم و ایجادپارک‌کودک‌تامین روشنائی استخر جاده فرعی‌در داخل‌پارک و ایجاد دو دستگاه ساختمان مسکونی جهت کادر آموزشی می باشد .

از محمود میر کریمی نماینده اطلاعات در گرگان

آقای داود درگاهی سرپرست روابط عمومی و امور فوق برنامه دانشجویان

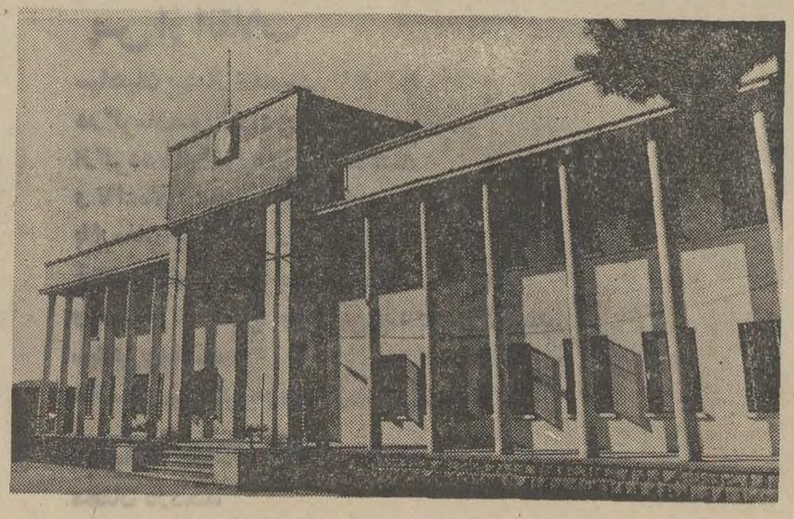

نمای آموزشگاه عالی جنگل‌و مرتع گرگان

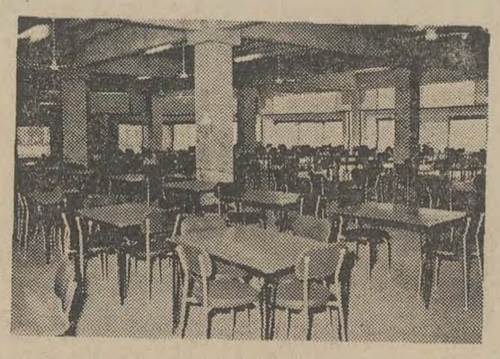

یك سالن غذا خوری آموزشگاه عالی جنگل و مرتع گرگان

خوابگاه سه‌طبقه آموزشگاه عالی جنگل و مرتع گرگان

پیشگاه مبارك اعلیحضرت همایون شاهنشاه آریامهر

آکادمی و فدراسیون کاراته ایران که تحت رهبری شاهنشاه آریامهر در تربیت جسمی و روحی جوانان ایران موثر بوده‌و در آتیه در سایه توجهات ملوکانه‌تاثیرهمه‌جانبه خیلی‌بیشتری‌خواهد داشت هردو مولود دهه اول انقلاب پیروز ایران‌اند و موقعیت چشمگیر بین‌المللی خودرا منحصرا مدیون توجهات خسروانه شاهنشاه ورزشدوست میداند . در اینموقع که قلوب تمام‌ایرانیان پاك سرشت برای عرض تشکر و قدردانی از رهبر عالیقدر خردمند ایران از فرط شادی و انبساط میزنند، جان‌نثار وتمام ورزشکاران مومن فدراسیون کاراته وآکادمی کاراته «رضایار» با پیوستگی به سازمانهای تقدیر از انقلاب تشکرات و تبریکات صمیمانه خود ر اتقدیم و سوگند شرافت میخوریم که مردانه تا آخرین قطره خون خودرا در راه اجرای منویات مبارك همایونی نثار خواهیم کرد.

فرهاد وارسته‌ـ رئیس فدراسیون‌و آکادمی کاراته‌ایران
آ ـ ۷۸۹۸۸

بزرگداشت دهه رستاخیز سپید آریامهر در درمانگاه کوروش بزرك

در روز پنجشنبه ساعت ۵بعداز ظهر در درمانگاه کوروش‌بزرك واقع در خیابان سرایان در حالیکه موسس درمانگاه و پزشکان وکارمندان و بیماران درمانگاه و عده‌ای از اهالی‌محل جمع‌بودند موسس درمانگاه آقای دکتر موبدسهراب‌خدابخشی مدت سه ربع ساعت درباره‌اصول‌رستاخیز سپید آریامهر وپیوندناگسستنی شاه‌ومردم صحبت کردو یادآور شد که‌درتاریخ دوهزار وپانصد ساله مدون این کشور هیچگاه مانند امروز تااین درجه مردم قائم بذات نبوده‌اند .

صورت قبولی امتحانات ورودی دانشکده علوم کرمانشاه

آگهی دعوت مجمع عمومی فوق‌العاده برای نوبت اول

مجمع عمومی فوق‌العاده شرکت‌تعاونی‌مصرف کارکنان‌سازمان بیمه های اجتماعی درساعت ٤ بعداز ظهر روز سه‌شنبه پانزدهم اسفندماه ۱۳۵۱ تشکیل‌میگردد از صاحبان سهام دعوت میشود در روز و ساعت مذکور درسالن اجتماعات سازمان مرکزی‌حضور بهمرسانند.
دستور جلسه .
تصویب اساسنامه شرکت براساس مقررات قانون جدیدشرکت های تعاونی .

رئیس هیئت مدیره شرکت تعاونی مصرف کارکنان سازمان

شرکت های محترم ـ کشاورزی و تولیدی ـ خانه سازی ـ صادراتی توجه فرمائید

موسسه ساختمانی کریمی پور خرمشهر آماده هرنوع راهنمائی برای معاملات‌املاك در تمام نقاط خوزستان میباشدخرمشهر تلفن ۳۳٤۳ صندوق پستی ۳۰۰ تلگرافی کریمی‌پور
آ ـ ۷۹۳۳٤

قابل توجه کلیه موسسات معاملات املاك‌و آژانس‌های محترم در تمام نقاط ایران

موسسه ساختمانی کریمی‌پور خرمشهر آماده همکاری صمیمانه برای معاملات‌املاك در تمم نقاط خوزستان میباشد.
تلفن ۳۳٤۳ صندوق پستی ۳۰۰ تلگرافی کریمی‌پور

آگهی مناقصه خرید وسایل آزمایشگاهی

شرکت دخانیات ایران هفتاد قلم وسایل آزمایشگاهی مورد نیاز خودرا بمناقصه میگذارد داوطلبان باید قبلا برای دریافت برگ مشخصات و شرایط مناقصه باداره کارپردازی این شرکت واقع در خیابان ایرانشهر شمالی مراجعه نموده و پس از مطالعه کامل و امضای تمام صفحات آن باضمام پیشنهاد خود تا ساعت ۹ صبح اداری روز ۲۲ر۱۱ر۵۱ باداره دفتر شرکت دخانیات ایران تسلیم نمایند پیشنهاد های رسیده درساعت ده صبح همان روز درشرکت دخانیات ایران باز و قرائت خواهد شد . مالف ۱٦٤۲۷

شرکت دخانیات ایران

یزدان منش رئیس اتحادیه چلوکباب :

دامنه جشن های انقلاب را باید به اماکن عمومی کشانید

بیشتر خارجیان پس از ورود به تهران هوس چلوکباب کرده و از سالن‌های چلوکبابی دیدن میکنند.

●

هرکسی در هرطبقه باید برای بزرگداشت ایران و تحولات اجتماعی این کشور اقدام کند .

علی یزدان‌منش
رئیس اتحادیه صنف چلوکباب

در سالن‌های چلوکبابی تهران بایدایران‌را به‌خارجیان‌شناساند

●

تدوین قانون‌نظام‌صنفی‌وواگذاری کار اصناف به اتاق اصناف پدیده بزرگ اجتماعی عصرانقلاب‌است.

سالن های چلوکبابی تهران باید خود را برای نشان دادن آثار تحولات ایران به خارجیان تجهیز نمایند . این سالن ها تنها مراجعی هستند که افراد کشور های خارج پس از ورود به تهران هوس میکنند از آنها دیدن نموده و در آنجا غذای ایرانی صرف نمایندواین‌فرصت و امکان ، اتحادیه صنف چلوکباب تهران را برآن داشته تا همزمان با سالروز دهه تحولات اجتماعی ایران در این زمینه اقداماتی بعمل آورد .

علی یزدان‌منش‌رئیس اتحادیه صنف چلوکباب ،طی گفتگوئی با خبرنگار اطلاعات اعلام کرد که برگزاری جشن های انقلاب ششم بهمن باید به‌اماکن‌عمومی تعمیم داده شود و در سالن های چلوکبابی ، کافه رستورانها ، هتل ها و قهوه‌خانه ها اصول و آثار این‌انقلاب‌برای‌تازه‌واردین شرح‌داده‌شود . رئیس اتحادیه اظهار داشت که این نحوه‌عمل موجب گسترش جشن و نتیجه‌گیری پرثمر از تفهیم فلسفه و ماهیت انقلاب ایران بر همگان است رئیس اتحادیه صنف‌چلوکباب گفت :

برگزاری هرچه باشکوهترو باعظمت تر مراسم بزرگداشت دهه انقلاب ، بی هیچ گفتگو و منطق ، ازاهم وظایف‌هرایرانی است ،و انقلاب ششم بهمن‌سال چهل و یك در زندگی اصناف فوق‌العاده موثر واقع شده‌وآنها بلحاظ برخورداری از رشد و نمو اقتصادی ، وظیفه دارند ، ابهت بیشتری به این جشن بدهند ، تا دیگران بدانند که این جشن ، جشن پیروزی است و ایران باین ترتیب در زمره مترقی ترین ممالك جهان قرار گرفته است ...

یزدان‌منش افزود:برای اصناف، ثابت شده و جای کوچکترین شك و شبهه‌ای نیست که با تدوین قانون‌نظام‌صنفی درجامعه آنها چه از لحاظ اقتصادی وچه از لحاظ اجتماعی، جهش عظیم و پرثمری روی داده است .

ودر حقیقت باید اذعان کرد انقلاب سفید ، در زندگی اصناف‌ایران‌انقلابی‌بوجودآورده و چرخهای اقتصادی اصناف ،با سرعت و نیروی بیشتری به حرکت درآمده است ..

رئیس اتحادیه صنف‌چلوکباب اعلام کرد : با تدوین قانون نظام صنفی ، یکی‌دیگر ازپدیده های انقلاب که سپردن کار اصناف‌بدست خود آنها بود ، تحقق یافت و فی‌الواقع یکی از آمال و آرزو هائی که سالیان درازی بود ، اصناف در اجرای آن بودند ، بمرحله عمل‌درآمد.

اتحادیه صنف چلوکباب برای برگزاری جشن دهه انقلاب با پانصدوهفتاد عضو خود،درصدد است ، دوشادوش سایر صنوف وتوده‌های اجتماعی‌دربزرگداشت این مراسم شرکت نماید .

رئیس اتحادیه اعلام داشت که اعضای اتحادیه مجالس پذیرائی در اتحادیه برقرار کرده‌اند و کلیه سالن ها تزئین شده‌است.

گردانندگان این‌اتحادیه‌بشرح زیر است .

اعضای هیات رئیسه : آقایان علی یزدان‌منش (رئیس) ،حاج اصغرفرخ‌پور،حسن‌جبارزادگان، حاج محرمعلی ، حاج محمدی و رحمان رحیم‌پور .

اعضای هیات مدیره : (پنج نفر اعضای هیات‌رئیسه)،آقایان مهدی فرج‌الهی ، جلال‌تهرانی، حاج مرتضی بیات ، مهدی عبدالحسین جواهری ، حسن جوان ، رضاعلیمردانی ،حجازی، رضا طریقت ، ابراهیم کمال و ابراهیم تبریزی .

در ردیف اول‌عکس ، اعضای هیات رئیسه‌اتحادیه‌صنف چلوکباب دیده میشود .

مقصد سال توسط هواپیمائی پاکستان

از ۳۰ دیماه
هفته‌ای دوپرواز به‌پکن

با پرواز ازکراچی و از طریق شمال از روی « بام دنیا »

شرکت هواپیمائی پاکستان ۴/۵ ساعت از مدت پرواز سابق میکاهد .

فقط پیا به پکن و شانکهای پرواز میکند

تهران
پکن
اسلام آباد
کراچی

پیا
هواپیمائی بین‌المللی پاکستان

خواربارفروشان تهران

بیش ازدیگرافراداهمیت ثبات وآرامش رادرک میکنند

متجاوز از ششهزار و هفتصد تن خواربار فروش تهران که در دوران انقلاب ایران ، موفق به تحصیل امتیاز شده‌اند ، انتظار می کشند و آماده هستند که کاروان سرور و شادی‌را به حرکت درآورند و بگوش همگان برسانند که درپرتو انقلاب‌و درسایه ثبات‌آرامش و امنیت اجتماعی ، طی ده ساله اخیر کار و کسب‌آنها رونق پیدا کرده است .

حاج حسین طاری مقدم رئیس اتحادیه خواربار فروش

حاج حسین طاری مقدم رئیس اتحادیه صنف خواربار فروش ضمن بیان این مطلب اعلام کرد : بی‌تردید تمام گروههای طبقاتی‌ایران‌از تحولات‌چشمگیر مملکت بهره‌مند شده‌اند اما نظر به اینکه اصناف و کسبه بیش از همه امنیت و آرامش کشور را لمس کرده‌اند .می بایدبشکرانه‌این نعمت‌بیکران، جشن‌بگیرند و در بزرگداشت آن از هیچ کوششی فروگذار نکنند ...

رئیس اتحادیه گفت: همانطور که قبلا هم در مصاحبه‌ای به نماینده اطلاعات گفتم، درزمینه تحقق هدفهای اجتماعی ، تدارك بزرگی در راه بهبود وضع اعضای اتحادیه فراهم کرده و مقدمات آن را با آمارگیری جامع ودقیقی از خواربارفروشان آغاز نموده‌ایم.

وی گفت: پرسشنامه هائی‌که برای آمارگیری دقیق از تعداد خواربارفروشی ها در تهران توزیع شده ، وسیله رابطین‌ما پرمیشود ، تا وضع اعضا و صاحبان دکاکین غیر عضو روشن گردد و آنگاه، اتحادیه با دردست داشتن اطلاعاتی ، وضع کسبه را مورد سنجش قرار میدهد و نیازهای اعضارا بابرخورداری از اختیاراتی که قانون نظام صنفی، به اتحادیه تفویض میکند، مرتفع سازد...

رئیس اتحادیه صنف خواربار فروش گفت : این اتحادیه از تدوین قانون اصناف که از مترقی ترین قوانین پیشرفته بشمار می آید، بسیار خرسند است واجرای این قانون، کمال آرزوی اصناف میباشد .

رئیس اتحادیه همچنین گردانندگان اتحادیه را بشرح زیر معرفی کرد :

هیات رئیسه : حاج طاری‌مقدم رئیس ، اسلام منافیان نایب رئیس اول ، حاج خلیل عظیمی نایب‌رئیس دوم ،حاج ابوالقاسم ضرابی منشی ،حاج غلامحسین ابراهیمی خزانه‌دار ..

هیات مدیره : حاج مهدی کوثری ، حاج سید علی هاشمیان، حاج‌حسین فائزنژاد، اکبر نیکوکار ، محرمعلی واثقی، رمضان قربانی،حاج‌زاده، زعفرانی ، شمس‌خامنه‌ای و ذاکری .

اجرای قانون نظام صنفی ،کمال آرزوی اصناف مملکت است .

ثبات امنیت و آرامش اجتماعی بیش از هرچیزی در پیشرفت و تحرك اصناف موثر است .

اصناف بیش‌از هر گروهی ، موهبت آرامش مملکت را درك و لمس میکنند .

اتحادیه صنف خوار، بار فروش تدارك بزرگی در راه‌بهبود بیشتر کار اعضاء فراهم میکند .

EVOSET
صندیخ بتون
شرکت آدینکو تلفن: ۸۲۷۹۸۰ ۸۳۰۳۳۰
ساخت کارخانه معظم EVODE انگلستان ـ نماینده انحصاری درایران : آدینکو

شرکت ملی نفت ایران

شرکت ملی نفت ایران برای خدمت در ادارات بهداری خود در خوزستان به عده‌ای قابله ـ پرستار دیپلمه و بهیار با شرایط زیر نیازمند میباشد .
ـ شاغل نبودن در سازمان های دولتی و موسسات وابسته به آن
ـمتدین بیکی از ادیان رسمی کشور .
ـدارا بودن برگ معافیت دائم و یابرگ پایان خدمت از خدمات اجتماعی‌زنان .
متقاضیان واجد شرایط میتوانند همراه با مدارک مربوطه و ۲قطعه عکس ٤ × ٦ همه روزه باستثنای روز های جمعه و تعطیل حداکثر تا تاریخ ۱۰ر۱۱ر۱۳۵۱ از ساعت ۸تا۱۱ صبح به‌اداره کل استخدام و کاریابی شرکت ملی نفت ایران واقع در تهران خیابان کاخ شمالی شماره ۷٦ مراجعه فرمایند.
ـ۲ـ آـ۷۸۲۸۲

آگهی مناقصه شماره ۲٦۰۱ر۵۱

راه‌آهن دولتی ایران چهارصد ورق آلومینیوم ورق آجدار حدود یازده هزار کیلومتر مورد نیاز رابر طبق مشخصات و شرایط مربوطه سی‌اند اف یکی از بنادر ایران (خرمشهر یا شاهپور)یا مرز جلفای ایران یا ایستگاه راه‌آهن مرز ایران و ترکیه‌از طریق مناقصه خریداری مینماید . داوطلبان شرکت‌در مناقصه باید مبلغ پنجاه هزار ریال بعنوان سپرده شرکت در مناقصه باداره کل کارپردازی مراجعه نمایند . شرکت کنندگان در مناقصه‌باید مبلغ پنجاه هزار ریال بعنوان سپرده شرکت‌در مناقصه بصندوق راه‌آهن پرداخت ورسید صندوق یا معادل آن ضمانت نامه بانکهای مجاز ایران که لااقل دوماه اعتبار ازتاریخ مناقصه داشته باشد بضمیمه پیشنهاد خودتاساعت ۹ صبح روز ۱۷ر۲ر۵۲ مطابق با۷ مه ۷۳ در صندوق پیشنهاد ها واقع درداره کل کارپردازی بیاندازند . پیشنهاد های واصله ساعت ۱۰همان روز بازو قرائت خواهدشد حضور پیشنهاد دهندگان‌یانمایندگان مجاز آنان در جلسه مناقصه آزاد است وراه‌آهن در ردویاقبول هریك یاتمام پیشنهاد ها مادامی‌که قرارداد مبادله نشده است جزاو کلامختار میباشد. به پیشنهاد فاقد سپرده‌و مشروط و مبهم و پیشنهادی که بعداز موعد مقرر برسدترتیب اثر داده نخواهد شد سپرده برنده و حائز حداقل درجه دوم مناقصه نگهداری و در صورت استنکاف از انجام معامله بدون هیچگونه تشریفات بنفع‌راه‌آهن ضبط خواهدگردید . وپرداخت مالیاتی که در ایران نسبت بعواید حاصله ازاین معامله بنابه تشخیص وزارت دارائی تعلق میگیرد بعهده برنده مناقصه میباشد.راه‌آهن میتواند صدی بیست‌و پنج از میزان معامله راکسر یا اضافه‌نماید پیشنهاد های واصله از کشور هائی که با دولت ایران پیمان معاملات تهاتری دارند باشرایط مساوی حق‌تقدم خواهندداشت.

راه‌آهن دولتی ایران

آـ۷۸٦۵۲

هواپیمائی ملی ایران «هما»

آگهی استخدام

هواپیمائی ملی ایران « هما» بمنظور تکمیل کادر پرسنلی خود چند نفر ماشین نویس دو زبانه فارسی و لاتین که دارای شرایط زیر باشند استخدام می کند :

شرایط :
الف ـ داشتن دیپلم کامل متوسطه
ب ـ داشتن گواهی انجام خدمت زیر پرچم یامعافیت دائم.
پ ـ داشتن حداقل یکسال سابقه کار .
ت ـ قبول شدن در معاینات پزشکی . (طبق معیار های‌مرکز پزشکی «هما») .
ث ـ حداکثر سن ۲۵ سال .
ج‌ـ قبول شدن در آزمایشهای ماشین نویسی فارسی‌و لاتین برطبق معیار های «هما» .
(٤۰ کلمه فارسی و ٤۵ کلمه لاتین با ۷۵٪ صحت)

۲ـ حقوق و مزایا :
حقوق در بدو استخدام ـ ۹۸۵۰ ریال و پس از دوره آزمایش نسبت به کیفیت انجام کار و تجربه شغلی تا ۳۰٪ حقوق اضافه خواهد شد و از مزایای دیگری از قبیل بلیط رایگان و با تخفیف در داخل و خارج از کشور برای خود و افراد خانواده بلافصل برابر مقررات موضوعه «هما» برخوردار خواهند شد .

۳ـ داوطلبان واجد شرایط میتوانند برای کسب اطلاع بیشتر و ثبت نام با در دست داشتن فتوکپی مدارک تحصیلی و عین شناسنامه (بفرم جدید و عکس‌دار) و مدارک سوابق خدمت و برگ گواهی انجام خدمت زیر پرچم و دو قطعه عکس ٤ × ٦ از تاریخ نشر این آگهی تا ۱٦ر۱۱ر۵۱ همه روزه باستثنای ایام تعطیل از ساعت ۲ الی ۵ر۳ بعدازظهر باداره استخدام هواپیمائی ملی ایران «هما» واقع در خیابان فرصت چهار راه ثریا مراجعه نمایند .

هواپیمائی ملی ایران «هما»
آـ ۷۷۹۱۲

آگهی استخدام

لشگر۲ احتیاط نیروی زمینی شاهنشاهی تعدادی غیرارتشی بشرح‌زیراستخدام مینماید .
الف : شرایط عمومی
۱ـ تابعیت دولت‌شاهنشاهی‌ایران.
۲ـمتدین بیکی از ادیان رسمی کشور(اسلام‌ـ مسیحی‌ـ کلیمی‌ـ زردشتی)
۳ـ داشتن کارت پایان خدمت یابرگ‌معافیت‌دائم (غیرپزشکی)
٤ـسن نبایستی از ۲۰سال کمتر و از ۳٤ سال بیشترباشد.
بـ‌افرادمورد لزوم
۱ـ کارمند ماشین نویس‌دارابودن دیپلم‌و یاسوم متوسطه و داشتن گواهینامه ماشین‌نویسی
۲ـ آشپز ششم‌ابتدائی
۳ـ آرایشگر ششم‌ابتدائی
٤ـخیاط ششم‌ابتدائی
۵ـ کفاش ششم‌ابتدائی
جـداوطلبین می‌توانند جهت‌اطلاع بیشتروثبت نام همه‌روزه به‌استثنای پنج شنبه هاوروز های تعطیل با در دست‌داشتن‌مدارك لازم‌وشناسنامه عکسدار به‌قسمت‌پذیرش مرکز آموزش کادرانتهای خیابان‌فرح‌آبادژاله مراجعه نمایند.

مرکز آموزش کادر
آـ۷۸۷۸۰ ۱ـ۱

آگهی استخدام

مرکز آموزش کادر نیروی زمینی شاهنشاهی تعدادی غیرارتشی بشرح زیر استخدام مینماید .
الف ـ شرایط عمومی :
۱ـ تابعیت دولت شاهنشاهی ایران .
۲ـ متدین بیکی ازادیان رسمی کشور (اسلام ـ مسیحی ـ کلیمی ـ زرتشتی) .
۳ـ داشتن کارت پایان خدمتی یا برگ معافیت دائم (غیرپزشکی).
٤ـ سن نبایستی از ۲۰ سال کمتر واز ۳٤ سال بیشتر باشد.
بـ افراد مورد لزوم :
۱ـیکنفر مهندس دستگاه های‌حرارت مرکزی (دارا بودن دانشنامه مهندسی وداشتن پنج سال سابقه‌کار).
۲ـ یکنفر متصدی تعمیرات دستگاه های حرارت مرکزی (دارابودن مدرك تحصیلی دیپلم و پنج سال سابقه کار.)
۳ـ سه نفر کارمند فنی جهت تصدی دستگاه های حرارت‌مرکزی (دارا بودن مدرك سوم متوسطه و داشتن پنج سال سابقه کار.)
جـ داوطلبین میتوانند جهت اطلاع بیشتر و ثبت نام همه روزه باستثنای پنجشنبه هاو روز های تعطیل بادردست داشتن مدارك لازم و شناسنامه عکسدار بقسمت پذیرش مرکز آموزش کادر انتهای خیابان فرح‌آباد ژاله مراجعه نمایند.

مرکز آموزش کادر
آـ۷۸۷۸۲ ـ۱ـ

بالیف تراك یال
کمرشمازیرهیچ باری خم نمیشود

لیف تراك یال باموتورهای دیزلی، بنزینی، گازی و باطری دار
لیف تراك یال درانواع اتوماتیك ونیمه اتوماتیك
لیف تراك یال دارای تعمیرگاهی مجهزبامتخصصین ورزیده
لیف تراك یال باطرزکاری فوق العاده ساده
لیف تراك یال باشانزده سال سابقه درایران
لیف تراك یال باوسایل یدکی فراوان

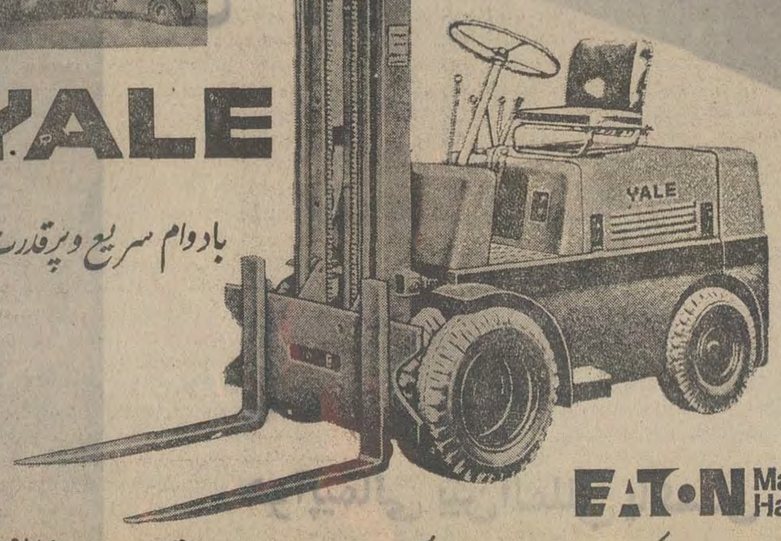

YALE
بادوام سریع وپرقدرت
EATON Materials Handling
نماینده انحصاری درایران شرکت سهامی اتونور خیابان آیزنهاور ـ خیابان جیحون تلفن ۹۵۵۹۷۸ ۹۵٤۰۵۱-۵

می‌ستائیم
شاهنشاه آریامهر
راکه باانقلاب‌سفید، ایران را بعظمت گذشته‌پیوندداد
امیرمنصورشریفی و کارکنان‌دارائی مستقل قزوین

استخدام معلم برای تدریس زبان انگلیسی

۱ـ نیروی هوائی شاهنشاهی برای تدریس‌زبان انگلیسی در کلاس های جدید به تعدادی‌معلم زبان احتیاج دارد .
۲ـ ساعات تدریس روزانه شش ساعت در دوشیفت صبح ها از ساعت ۸الی ١٤ و بعداز ظهر ها از ساعت ۳۰ر١٤ الی ۳۰ر۲۰ خواهدبود .
۳ـ حق‌التدریس معلمین از ساعتی ۲۵۰ ریال‌شروع‌و تا ۳۰۰ ریال افزایش خواهد یافت .
٤ـ داوطلبان بفرماندهی آموزش های هوائی‌این نیرو درجاده تهران‌نو ـ ایستگاه فرودگاه مراجعه وبا با تلفن ۷۹٦۰۰۱ شماره های داخلی ۳۳٦۹ ـ۳۳۷۰و ۳۳۷۳ مذاکره نمایند.
آـ۷۵۷۳٤ نیروی هوائی شاهنشاهی

قابل توجه‌قبولشدگان امتحانات‌ومسابقات‌ادواری سال ۱۳۵۰
سازمان امور اداری و استخدامی کشور

آگهی استخدام رسمی

دانشکده صنعتی (پلی‌تکنیک تهران) طبق مفاد قانون استخدام کشوری دونفر از قبولشدگان امتحانات ادواری سال ۱۳۵۰ را در گروه موقت شغلی چهار جهت خدمت در تهران بشرح ذیل استخدام می‌کند .

عنوان شغل	حداقل شرط تحصیلی
حسابدار	دیپلم کامل متوسطه و گذراندن دوره تخصصی حسابداری .

۱ـ داوطلبان واجد شرایطی می‌توانند برگ درخواستی زیر این آگهی را تکمیل کنند و با عین گواهینامه قبولی خود با پست سفارشی حداکثر تا تاریخ ۱۲ر۱۱ر۵۱ به نشانی تهران ـ دانشکده صنعتی خیابان حافظ ارسال دارند به مدارکی که بعد از این تاریخ به پست تحویل داده شود ترتیب اثرداده نخواهد شد .
۲ـ داوطلبان باید نشانی کامل و نوع مدرک تحصیلی و شماره ردیف گواهینامه قبولی خود در امتحانات ادواری را با خط خوانا پشت پاکت محتوی مدارک بنویسند .
دانشکده صنعتی در پایان مهلت ثبت نام و گواهینامه های داوطلبان واجد شرایط را به تعداد کافی و به ترتیب تقدم قبولی در امتحانات نگهداری کرده از دارندگان آنها برای اقدامات بعدی بوسیله نامه دعوت بعمل می‌آورد و گواهینامه های داوطلبان زائد براحتیاج را برای صاحبان آنها عودت میدهد.
دانشکده صنعتی (پلی‌تکنیک تهران)

برگ درخواست شغل از دانشکده صنعتی

نام خانوادگی ـ نام ـ نام‌پدر ـ شماره شناسنامه ـ محل صدور
تاریخ تولد ـ مدرک و رشته تحصیلی ـ وضع خدمت وظیفه
نشانی کامل ـ تلفن ـ امضاء داوطلب

آگهی استخدام در نیروی هوائی شاهنشاهی

۱ـ نیروی هوائی شاهنشاهی بمنظور تعلیم و تربیت درجه‌داران فنی تعدادی داوطلب برای تحصیل در آموزشگاه گروهبانی فنی باشرایطزیر می‌پذیرد :
الف ـ تابعیت دولت شاهنشاهی ایران .
ب ـ متدین بیکی از ادیان رسمی کشور (اسلام ـ مسیحی ـ کلیمی ـ زردشتی)
پ ـ سن بین ۱۵ تا ۲۵ سال تمام .
ت ـ دارا بودن حداقل گواهی‌نامه‌قبولی‌سوم متوسطه دبیرستان (دارندگان مدرك‌تحصیلی بالاتر حق تقدم دارند) .
ث ـ داشتن صحت‌مزاج‌و تناسب اندام‌برطبق گواهی بهداری نیروی هوائی شاهنشاهی و حداقل ۱۵۵ سانتی‌متر قد داشته باشند .
ج ـنداشتن‌عیال و اولاد و کسان تحت تکفل.
۲ـ مدت تحصیل‌در آموزشگاه مزبورحداقل یکسال و هنرآموزان در مدت تحصیل‌شبانه روزی بوده و هزینه زیست و پوشاك آنها به عهده نیروی هوائی‌میباشدو ماهیانه ۱۸۷۵ ریال بعنوان حقوق وفوق‌العاده سختی‌خدمت دریافت خواهند داشت .
۳ـ داوطلبان پس از خاتمه دوره و احراز موفقیت در آزمایشات بدرجه گروهباندومی مفتخر و برطبق مقررات قانون استخدام نیروهای مسلح شاهنشاهی از حقوق و مزایای مربوطه استفاده خواهند نمود و ترفیعات بعدی آنان مطابق قانون مزبور خواهد بود .
٤ ـ داوطلبان میتوانند برای کسب اطلاعات بیشتر و ثبت‌نام با در دست داشتن یك نسخه فتو کپی گواهینامه تحصیلی عین شناسنامه «بفرم جدید عکس دار» ۲۲قطعه عکس ٤ × ۳ از تاریخ نشر این آگهی تا تامین احتیاج باستثنای‌روزهای تعطیل و پنجشنبه هاازساعت ۷ الی ۱۲ در تهران بفرماندهی آموزش های هوائی واقع در خیابان تهران‌نو ایستگاه فرودگاه و در شهرستانها به نزدیکترین پایگاه و یا ایستگاه مراجعه نمایند . م الف ٤۸۳٦ نیروی هوائی شاهنشاهی

گزارش

تهران بزرگ پیش روی شما

۲۲۱۰۰۰ واحد مسکونی در تهران احداث میشود

تهران بعنوان بزرگترین و مهمترین شهر ، «مجموع عوامل‌جب»جمعیت نظیر امکانات شغلی ، بانکی و بازرگانی ، آب‌سالم و تسهیلات فرهنگی مدرسه ، دانشگاه ، تسهیلات درمانی ، تسهیلات و تفریحی را بطور یکجا عرضه میکند . درآمد سرانه درتهران درسال ۱۳۵۱ حدود ۸۲۰۰۰ ریال و یا ۱۰۷۵ دلار برآورد شده که بیش از ۳ برابر متوسط ایران بدون درنظر گرفتن تهران میباشد . متوسط درآمدسرانه کشور (بدون‌تهران) ۲۶۰ هزار ریال است .

اتومبیل وبرق

درسال ۱۱۵۰ ازکل ۱۱۷ هزاراتومبیل شخصی درکشور ۲۵۰۰۰۰ ویا ۷۶ درصد درتهران متمرکز بود . بعبارت دیگر درتمام کشور بطور متوسط برای هر۹۱ نفر یک اتومبیل و درتهران برای‌هر شانزده نفر یك اتومبیل وجود داشت . درهمین سال متوسط مصرف سرانه برق در تهران ۵۰۰ کیلوات ساعت درمقایسه بایکصد کیلوات ساعت متوسط مصرف سرانه دربقیه نقاط کشور بود .

پزشك ودانشجو

از کل ۹۰۰۰ نفر پزشک که درسال ۱۳۵۰ در تمام‌کشور خدمت میکردند ۴۹۰۰ نفر یعنی حدود ۵۵ درصد درتهران بودند . از مجموع تعداد دانشجویان‌کشوردرسال تحصیلی۵۱ـ۱۳۵۰ نزدیک ۶۰ درصد درموسسات عالی آموزشی تهران‌تحصیل میکردند . درزمینه فعالیت های اقتصادی بخش خصوصی ، تمرکز اعتبارات بانکی درتهران و دسترسی سریعتر به مقامات تصمیم گیرنده در مرکز موجبات هجوم سرمایه داران شهرستانها را به تهران فراهم ساخته است . این امر درعین تشدید مسئله تهران موجب کندی آهنگ رشد اقتصادی شهرستانها میگردد .

برای مقایسه موقعیت تهران درمجموع کشور از شاخص های بسیاری میتوان استفاده کرد . ولی شاید همین چند شاخص بتواند بخوبی گویای دلائل جاذبه تهران باشد .

افزایش جمعیت :

بعلت‌مجموع این‌خصوصیات‌جمعیت‌تهران بین‌سال های ۱۳۴۵ تا ۱۳۴۸ سالانه ۶ر۶ درصد رشد پیدا کرد و از ۲ر۷ میلیون نفر به ۳ر۳ میلیون نفر رسید . طبق‌برآورد جمعیت تهران موثربوده است. معذالک پیش‌بینی شده است‌که‌درصورت عدم اتخاذ تدابیر جدی‌تر جمعیت این شهرتاسال ۱۳۵۶به۱ر۵ میلیون نفر و تاسال ۱۳۶۶ به ۹ر۸ میلیون نفر برسد .

این تدابیر عبارتند از سیاستها و اقداماتی‌که در خود شهر تهران بمرحله اجرا در می‌آید و اقداماتی که در سطح ملی و درجهت بهبود وضع اقتصادی و اجتماعی و فرهنگی شهر های دیگر کشور بعمل می‌آید تا از نظر خصوصیات زندگی شهری و امور اقتصادی شهرهای مزبور در عرض تهران قرار گیرند و تهران مزیت خاصی بر سایر شهرهای مهم بجز پایتخت بودن نداشته باشد .

از طرف دیگرروزانه بطور متوسط ۷۴۰۰۰۰ حرکت وسیله نقلیه از اطراف به منطقه مرکزی شهر انجام میگیرد و کمبود وسائط نقلیه عمومی و خصوصا فقدان وسائط نقلیه سریع‌السیر عمومی نظیر مترو موجب فشار روزافزون ساکنین شهر به خرید وسائط نقلیه شخصی در تهران میگردد بطوریکه سالانه ۱۸ درصد بر تعداد وسائط‌نقلیه شخصی افزوده میگردد و ظرف کمتراز ۵ سال تعداد وسائط نقلیه موتوری به ۲ برابر میزان‌فعلی خواهد رسید و باید انتظار داشت که مرتبا سطح بیشتری از خیابانهای شهر از اتومبیل اشباع‌شود. فقدان شاهراههای سریع‌السیر کمربندی موجب شده که ترافیک سنگین کامیون ها و اتوبوسهای ترانزیت از داخل شهر عبور کنند و برآلودگی و مشکل ترافیک بیافزایند .

آلودگی هوا :

وجود کوههای مرتفعی که شمال تهران را احاطه کرده موجب کاهش سرعت باد شمال به جنوب که صبحگاه میدمد و باد جنوب به شمال که شامگاه میدمد میگردد و درنتیجه هوای‌آلوده بطور کامل تخلیه نمیشود . بادشرق نیز بندرت میوزد و سرعت آن کم است . گرچه مطالعه دقیقی درمورد میزان و درجه وخامت آلودگی و تاثیر آن درسلامت مردم‌وجود ندارد ولی کاهش میزان دید و اشکال تنفس دربعضی از نقاط شهر و در بعضی از ساعات روز نشانه های خطری است که سلامت ساکنین شهر را تهدید میکند . منابع اصلی آلودگی هوا درتهران عبارتند از :

ـ مونواکسید کربن و مواد معلق ناشی از بدی سوخت اتومبیل ها و اتوبوسها و موتوسیکلتها وعبور کامیون های سنگین گازوئیلی درسحرگاه و اواخر شب از وسط شهر .

ـ دود کارخانجات آجرپزی ، گچپزی و سیمان ـ سوخت نانوائیها و حمامها و ژنراتورهای برق و شوفاژ ها ـ گردو خاك خیابان ـ کارگاه های آهنگری و مسگری ـ دودناشی از آب کردن قیر ـ پالایشگاه تهران .

کمبود پارك

درحال حاضر درتهران ۳۲ پارک عمومی با ۵ر۳ میلیون مترمربع مساحت یعنی برای هریک از ساکنین شهر تقریبا یک مترمربع فضای سبز عمومی وجود دارد . درحالیکه متوسط فضای سبز در ۱۵ شهر بزرگ دنیا ۲۲ مترمربع برای هر نفر است .

این گوشه‌ای از تهران بزرگ است . از لحاظ ساختمانی متراکم ، و فاقد فضای سبز و باکمبود بسیار از لحاظ سطح خیابان‌وهوای‌آلوده

جمعیت ومسکن

درشهر تهران حدود ۴۰ درصد از کل واحد های مسکونی یک اطاقه است . درنواحی جنوبی شهر حدود۵۷درصد جمعیت درواحد های مسکونی یک اطاقه زندگی میکنند . باتوجه به این تعریف از واحد مسکونی باید اضافه کرد که درقسمت عمده شهر تهران بیش از ۵ر۱ خانوار در یک واحد مسکونی زندگی میکنند . درنواحی قدیمی شهر نسبت خانوار به واحد مسکونی ۸ر۲ خانوار و درنواحی شمالی که‌جدید است ۱۸ر۱ میباشد .

تراکم جمعیت درهراطاق درمجموع شهر تهران به ۰۷ر۲ میرسد . ولی درنقاط مختلف شهر اختلاف قابل توجهی دراین نسبت وجود دارد . درنواحی جنوبی این نسبت بین ۵ر۲ تابیش از ۳ نفر در هراطاق می رسد درحالی که در نواحی شمالی این نسبت حدود ۲ر۱ میباشد .

از نظر کیفیت‌همه‌این واحد هاطبق استاندارد قابل قبول نیستند جمعا درتمام تهران بزرگ شامل شهر ری و تجریش ۲۵ هزار خانه خشتی و آجری که درآن ۱۹۰ هزار نفر سکونت دارند باید تجدید بنایا جایگزین گردند .

کمبود آب :

هرچند تهران درحال حاضر از نظر آب مستغنی است ولی باگسترش شهر و اجرای‌برنامه های فضای سبزوغیره‌این‌نگرانی هست که درآینده نه چندان دور تهران بامشکل بزرگی از نظر آب مواجه شود .

سیاستها وخطمشی‌های کلی :

باتوجه به اینکه دولت طی برنامه پنجم حدود ۳۶ درصد تولید ناخالص ملی را بصورت هزینه های مصرفی‌وسرمایه‌گذاری بمصرف میرساند مسلم است که نحوه توزیع این هزینه ها درسراسرکشور توسط دولت عامل مهمی دردگرگونی موقعیت‌نسبی تهران‌دربرابر شهرستان ها خواهد بود .

طبق محاسبات انجام شده هرکارمند دولتی درتهران از طریق قدرت خریدی که عرضه میکند برای ۴ر۱ نفر شغل ایجاد میکند . بنابراین با احتساب ۵ نفر متوسط تعداد اعضای خانوار ایجاد هرشغل دولتی درتهران منجر به اقامت ۱۲ نفر دراین شهر میگردد و بعکس انتقال هریک شغل دولتی از تهران به سایر شهرستانها مالامنجر به افزایش اشتغال درشهرستانهاوجلوگیری از انتقال ۱۲ نفر به تهران خواهد شد .

سیاست تامین آب :

از نظر فنی تامین آب برای جمعیت درحال افزایش تهران حتی اگر این جمعیت به بیش از ۵ر۵ میلیون نفر و مصرف سرانه از ۶۵ مترمکعب به ۱۰۰ متر مکعب درسال برسد بلااشکال است زیرا میتوان از منابع آب رودخانه های لار ، کرج و طالقان و غیره آب مصرفی این شهر را تامین کرد .

تامین مسکن :

باتوجه به افزایش جمعیت شهر تهران چه از طریق مهاجرت و یارشد طبیعی پیش‌بینی میگردد که درطول برنامه مجموعا تعداد ۲۲۱۰۰۰ واحد مسکونی توسط بخش خصوصی و عمومی احداث گردد که سهم بخش عمومی از تعداد کل ۲۱ هزار واحد مسکونی خواهد بود . دراجرای این برنامه بمنظور کمک به کاهش تراکم جمعیت در نقاط پرتراکم به امر تبدیل ساختمان های محلات قدیمی و غیربهداشتی به آپارتمانهای بزرگ ارزان قیمت که مجهز به خیابان بندی کافی و فضاهای آزاد جهت پارکینگ ـ بازی کودکان و فضای سبز و غیره باشند اولویت داده خواهد شد .

این‌اولویت همچنین دراعطای وام جهت‌خانه سازی بخش خصوصی نیز رعایت خواهد گردید و درمواردی که فضاهای آزاد داخل محدوده قابل استفاده برای پروژه های عمومی نظیر پارکینگ‌ـ پارک کودکان ـ فضای سبز ـ مدرسه ـ درمانگاه‌ـ زمین ورزش و غیره باشد به ایجاد ساختمان های مسکونی سنتی دراین فضاها کمک نخواهد شد .

پارك وفضای سبز :

باتوجه به کمبود فعلی پارک و فضا های‌سبز طی برنامه پنجم عمرانی کشور از طریق ایجاد و توسعه پارکهای عمومی درداخل شهر مخصوصا در نقاط جنوبی اقدام خواهد شد بعلاوه درمحلات مختلف شهر براساس تقسیم‌بندیهای صحیح و رعایت‌اصول‌شهرسازی به‌ایجاد زمینهای بازی برای کودکان اقدام بعمل خواهد آمد .

آب وفاضلاب :

مطالعات اجرائی آب و فاضلاب تهران بطور علیحده دردست اقدام است و براساس مطالعات مزبور طرح های اجرائی تهیه و به مورد اجرا گذارده خواهد شد .

مبارزه با آلودگی :

درمورد مبارزه باآلودگی مطالعات دقیقی در مورد منابع آلودگی درجه وسعت و شعاع پخش آنها و طرق موثر مبارزه باآلودگی انجام خواهد گرفت . درعین حال نسبت به رفع عوامل شناخته شده آلودگی اقدام جدی بعمل خواهد آمد . تبدیل سوخت وسائط نقلیه، کوره‌ها ،حمامها، کارگاه‌ها وضع قوانین لازم علیه کسانی که موجبات آلودگی محیط را فراهم میسازند و ایجاد یک دستگاه قوی نظارت و کنترل از اقدامات اساسی است که طی برنامه پنجم صورت خواهد گرفت تابتوان نه‌تنها تهران بلکه سراسر کشور را از عواقب آلودگی محیط زیست محفوظ داشت .

نهضت راهسازی:

اداره کل راههای فرعی وزارت‌راه وسیله‌حوزه‌راههای‌فرعی‌اصفهان ۵۷۴ کیلومتر برنامه راهسازی‌در استان‌اصفهان اجراء نموده است

همزمان باسایر ترقیاتی که در کلیه شئون مملکت‌درزمینه آبادانی در دهه اول‌انقلاب‌انجام شد در زمینه راهسازی نیز اقدامات چشمگیری بعمل آمده و وزارت راه هماهنك باسایر سازمان های مملکتی بمنظور تحقق هدفهای عالیه‌رهبرانقلاب شاهنشاه آریامهر با تلاشی پی‌گیر طی دو برنامه گذشته در پیشبرد نهضت راهسازی و توسعه خطوط ارتباطی کشور گام های موثری برداشته‌است هدف این است که سهمی را که در اجرای‌نیات‌عالیه‌شاهنشاه آریامهر بر عهده گرفته‌ایم بنحو رضایت‌بخشی‌بمرحله‌انجام برسانیم .

در گذشته نزدیکی که نسل حاضر هنوز خاطره مشئوم آن رابخوبی بیاد دارد چه بسا که در نتیجه عدم وجود راه های ارتباطی بسیاری از نواحی در اثر دارا بودن مازاد تولیدات محصول آنها در انبار هاراکد مانده در حالیکه همزمان بااین وضع نواحی دیگری از کشور دچار قحط و غلا گردیده‌اند.

بسیار ساده و طبیعی است که فرآورده های زائد بر احتیاج هر فرددهقان‌بایدمتوجه نزدیکترین بازار فروش شده‌و در مقابل کالا ها و موادی را که برای رفع حوائج ضروری و اولیه و یابرای توسعه امور کشاورزی و تولیدی او مورد لزوم باشد تحصیل‌نماید،بعلاوه با احداث راه‌های‌فرعی‌سپاهیان ترویج ،آبادانی ، دانش و بهداشت با تسهیلات بیشتری به روستا ها راه یافتند و روستائیان بهتر توانستند از مواهب انقلاب‌ومزایای‌اجتماعی، فرهنگی و بهداشتی بهره‌مند شوند.

یکی از راههائی که ساخته شده است

در دهه گذشته اقدامات‌وسیع وچشمگیری در امر راه‌سازی در سطح مملکت انجام و تنها در استان اصفهان وفرمانداری های کل چهارمحال بختیاری و یزد ۵۷۴ کیلو متر راه‌فرعی با صرف هزینه‌ای بالغ بر ۷۱۱ر۸۳۳ر۶۹۱ ریال بشرح زیر احداث گردید :

۱ـ داران‌ـ چادگان بطول ۰۰۰ + ۳۱ کیلومتر
۲ـ راه فرعی باغبادران ـ کرچگان بطول ۱۷۷ + ۹ کیلو متر
۳ـ راه فرعی خسلو ـ آخوره بطول ۲۶۳ + ۱۸ کیلو متر
۴ـ راه‌فرعی دهق‌ـ علویجه بطول ۰۷۱ + ۴۴ کیلو متر
۵ـ راه‌فرعی زیارـ آزادان بطول ۰۰۰ + ۴۰ کیلو متر
۶ـ راه‌فرعی زیارـ حسین‌آباد بطول ۷۷۲ + ۴۱ کیلو متر
۷ـ راه‌فرعی شهر کردـ باباحیدر بطول ۷۰۰ + ۳۹ کیلو متر
۸ـ راه فرعی اردستان‌ـ زواره بطول ۸۹۵ + ۱۰ کیلو متر
۹ـ راه‌فرعی پردنجان ـ جونقان بطول ۹۳۹ + ۱۴ کیلو متر
۱۰ـ راه‌فرعی شهر کردـ یان‌چشمه بطول ۱۵۰ + ۴۲ کیلو متر
۱۱ـ راه‌فرعی‌باباحیدرـ تونل کوهرنك بطول۷۵۳ + ۴۱ کیلومتر
۱۲ـ راه‌فرعی دامنه ـ خوانسار بطول ۱۷۹ + ۲۸ کیلو متر
۱۳ـ راه‌فرعی تفت ـ علی‌آباد بطول ۴۰۰ + ۳۳ کیلو متر
۱۴ـ راه‌فرعی بروجن‌ـ لردگان بطول ۹۴۴ + ۳۶ کیلو متر
۱۵ـ راه‌فرعی پل‌هنجن ـ آبیانه بطول ۲۴۷ + ۲۱ کیلو متر
۱۶ـ راه‌فرعی اصفهان‌ـ حبیب‌آباد بطول ۰۰۰ + ۲۴ کیلومتر
۱۷ـ راه‌فرعی اصفهان ـ زیارـ آزادان بطول ۰۰۰ + ۱۰ کیلو متر .
۱۸ـ راه‌فرعی اصفهان‌ـ همایونشهر بطول ۳۱۰ + ۹ کیلو متر
۱۹ـ راه‌فرعی کارخانه قند براه انوشیروان بطول ۵۳۳ + ۱۲ کیلو متر .
۲۰ـ راه‌فرعی درچه پیاز بطول ۴۹۶ + ۳ کیلو متر
۲۱ـ راه فرعی ریزتا قلاقی راه شهر کرد بطول۰۰۰ + ۵ کیلو متر.
۲۲ـ راه‌فرعی شهرضا ـ کهرویه بطول ۰۰۰ + ۳۰ کیلو متر
۲۳ـ راه‌فرعی سمیرم‌بطرف‌شهرضا بطول ۱۶۴ + ۳ کیلو متر
۲۴ـ راه‌فرعی شهر کردـ شمس‌آباد بطول ۸۳۰ + ۱۸ کیلومتر
۲۵ـ راه‌فرعی عاشق‌آباد بطول ۵۰۰ + ۱ کیلو متر.
۲۶ـ راه‌فرعی۵ کیلو متر اول‌راه‌شهر کرد بابلحیدر۰۰۰ + ۵ کیلو متر .

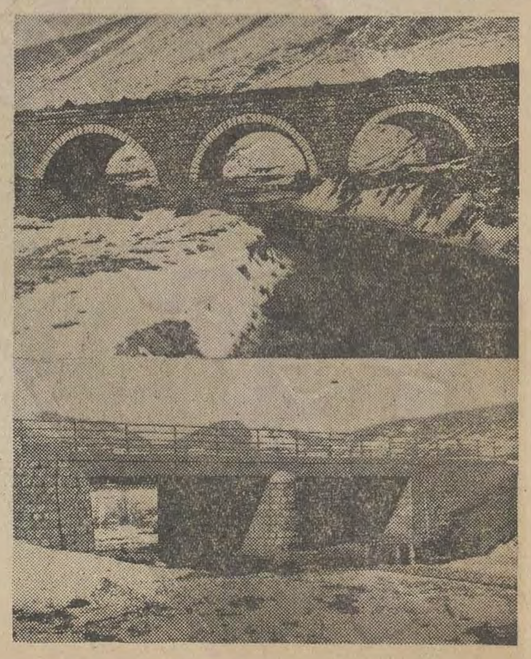

در دهه گذشته حدود ۱۵۰۰ پل با دهانه های ۱ الی ۱۰ متری در منطقه اصفهان ساخته شده است

ابراز احساسات فرهنگیان گرمسار بمناسبت دهه اول انقلاب

پیشگاه مبارك شاهنشاه آریامهر
سمبل میراث عظیم قومیت و مدنیت ایران

دبیران ،آموزگاران ،سپاهیان‌دانش‌و کارکنان آموزش‌وپرورش منطقه‌ای شهرستان گرمسار بی‌شائبه ترین احساسات پاك‌خودرا بخاطر آغاز دهه‌دوم غرورآمیز انقلاب‌مقدس شاه‌و مردم به‌پیشگاه مبارك پدرتاجدار تبریك‌وتهنیت عرض نموده امیدوارند درهمه عمرازتعالیم و رهبریهای آن رهبر عالیقدر بهره گیرند.
جان‌نثار ـ رئیس‌آموزش‌وپرورش منطقه‌ای شهرستان

گرمسار ـ عبداله‌رضائی
پیشگاه مبارك قائد عظیم‌الشان ایران شاهنشاه آریامهر

دبیران ـ دانش‌آموزان وپیشاهنگان و کارکنان دبیرستان‌امیرکبیر گرمسار همصدا با قاطبه مردم شاهدوست ووطن‌پرست ایران‌آغاز پرافتخار دهه‌دوم انقلاب‌سپید شاه‌وملت رابه‌پیشگاه مبارك‌شاهنشاه آریامهر ناجی‌بزرك ایران تبریك وتهنیت عرض نموده‌پایندگی سلطنت‌و دوام عزت‌وشکوه خاندان جلیل پهلوی را ازدرگاه خداوند متعال مسئلت مینمایند.
رئیس‌دبیرستان روزاله وشبانه امیرکبیر ـ هدایت‌اله‌ستوده

همصدا با قاطبه مردم شاهدوست این‌منطقه آغاز پرافتخاردهه دوم‌انقلاب رابه‌پیشگاه شاهنشاه آریامهر تبریك‌عرض مینماید.
رئیس مدرسه راهنمائی‌شاپور کهن‌آباد گرمسار ـ محمدتقی‌صبوری

پیشگاه مبارك شاهنشاه آریامهر

دبیران ، دانش‌آموزان و کارکنان دبیرستان شاهدخت گرمسار همصدابا قاطبه مردم شاه دوست ایران دهمین سالگردانقلاب سپیدایران را به‌پیشگاه مبارك آن پدرتاجدارتبریك‌وتهنیت عرض مینمایند.
رئیس‌دبیرستان شاهدخت گرمسار ـ منصوره افصحی
آ ـ ۷۹۳۱۰

افتخار دارد دهمین سالگردانقلاب‌سپیدایران رابه پیشگاه‌ناجی بزرك‌ایران شاهنشاه آریامهر تبریك عرض نماید.
از طرف دبیران‌و دانش‌آموزان مدرسه‌راهنمائی تحصیلی و دبیرستان بهارگردوان‌گرمسار ـ احمد اوصانلوی

دهمین سالگرد انقلاب شاه‌ومردم را به‌پیشگاه رهبرعالیقدر شاهنشاه آریامهر تبریك وتهنیت‌عرض مینماید.
از طرف کارکنان‌و دانش‌آموزان دبستان شهناز ـ نزهت‌خالدی
آ ـ ۷۹۳۲۶

افتخار دارد به‌نمایندگی از طرف دانش‌آموزان ودبیران‌مدرسه راهنمائی‌تحصیلی آزرم‌بی‌شائبه ترین‌احساسات پاك‌خودرا بخاطر آغاز دهه‌دوم انقلاب سپیدایران به‌پیشگاه مبارك‌شاهنشاه‌آریامهر تقدیم‌دارد.
رئیس مدرسه راهنمائی تحصیلی‌آزرم ـ ابوالقاسم تاج‌الدین
آ ـ ۷۹۳۱۴

پیشگاه مبارك‌شاهنشاه آریامهر

افتخار دارد عالی‌ترین سپاس‌وصادقانه ترین تبریکات خود، دبیران‌و دانش‌آموزان دبیرستان فردوسی گرمسار را به‌حضور ناجی‌بزرك ایران زمین بمناسبت دهمین سالگرد انقلاب‌سپیدشاه‌و مردم تقدیم دارد.
رئیس‌دبیرستان فردوسی گرمسار ـ حسین‌غنوی
آ ـ ۷۹۳۱۶

دهمین سالگرد انقلاب شاه‌ومردم را به‌پیشگاه رهبرعالیقدر شاهنشاه آریامهر تبریك‌وتهنیت عرض مینماید.
از طرف کارکنان و دانش‌آموزان مدرسه‌راهنمائی تحصیلی اصغراحمدی
آ ـ ۷۹۳۱۸

مفتخراست‌دهمین‌سالگردانقلاب‌شاه‌ومردم را به پیشگاه مقدس رهبرعظیم‌الشان تبریك‌وتهنیت عرض نماید.
رئیس انجمن دبیران علوم‌اجتماعی گرمسار ـ علی‌حبیبی‌بی‌بالائی
آ ـ ۷۸۸۸۸

سالروز انقلاب‌نوین‌ایران رابه‌پیشگاه مبارك شاهنشاه‌آریامهر وهم میهنان عزیز تبریك وتهنیت می گوید.
رئیس‌دبیرستان‌داورشرکت سهامی زراعی داورآباد ـ ستارخدامی
آ ـ ۷۹۳۲۰

دبیران ، دانش‌آموزان و کارکنان دبیرستان سراب اراداندبی شائبه‌ترین احساساك پاك خود را به خاطر آغاز دهه‌دوم انقلاب مقدس ششم بهمن به پیشگاه پدرتاجدار شاهنشاه آریامهر تقدیم‌میدارند .
رئیس‌دبیرستان‌سهراب اراداند ـ پرویز منصوری

افتخار دارد از طرف‌دبیران ، دانش‌آموزان و کارکنان مدرسه راهنمائی تحصیلی خیام دهمین سالگرد انقلاب شاه‌وملت رابه پیشگاه شاهنشاه آریامهر رهبربزرك ایران تبریك عرض‌نماید.
رئیس مدرسه راهنمائی تحصیلی خیام‌گرمسار ـ اسماعیل‌رهبری

آگهی تاسیس شرکت‌سهامی فروشگاه سوپر مارکت آسیا (شرکت سهامی خاص)

نظر به لایحه قانونی اصلاح قسمتی از قانون تجارت مصوب ۲۴ر۱۲ر۱۳۴۷ و ماده ـ ۱۹۷ قانون تجارت وماده ۶ آئیننامه قانون مصوب ۱۳۱۱ خلاصه اظهار نامه و اساسنامه شرکت فروشگاه سوپر مارکت اسیا (شرکت سهامی خاص) که در تاریخ ۱۳ر۱۰ر۱۳۵۱ تحت شماره ۱۶۳۶۶ در این اداره ثبت و در تاریخ ۱۴ر۱۰ر۵۱ از لحاظ امضاء ذیل ثبت تکمیل گردیده برای اطلاع عموم در روزنامه رسمی کشور و روزنامه کثیرالانتشار اطلاعات اگهی می گردد .

۱ـ نام و نوع شرکت ـ شرکت فروشگاه سوپر مارکت آسیا (شرکت سهامی خاص)
۲ـ موضوع شرکت ـ تهیه و فروش کلیه مواد غذائی و البسه و لوازم خانگی و سایر معاملات تجارتی .
۳ـ مرکز اصلی شرکت ـ تهران خیابان میرداماد جنب میدان محسنی .
۴ ـ مدت شرکت ـ از تاریخ دهم ابان ماه ۱۳۵۱ بمدت نامحدود .
۵ ـ تابعیت شرکت ـ ایرانی است .
۶ـ سرمایه شرکت ـ مبلغ ۱۶ میلیون ریال منقسم به شانزده سهم یک میلیون ریالی با نام .
۷ـ میزان سرمایه پرداختی و شماره فیش بانک مربوطه و مبلغی که تعهد شده است‌ـ مبلغ پنج میلیون و هفتصد و پنجاه هزار ریال از بهای سهام به موجب گواهی شماره ۴۷۱ مورخ ۱۰ر۱۰ر۵۱ بانک پارس شعبه ایران نوین پرداخت و بقیه تعهد شده است .
۸ـ موسسین شرکت ـ آقایان علی خواجه نوری ـ محمدعلی خاقانی ـ بهمن خاقانی ـ بیژن خاقانی ـ حسینعلی امامی تبریزی‌ـ حسنعلی‌امامی‌تبریزی‌ـ محمد رضا مشکی ـ مصطفی قلی صانعی ـ منوچهرخاقانی‌ـ اسدالله امامی تبریزی ـ مسعود خراسانچی ـ و بانو فاطمه پوراندخت‌احتشامی، دوشیزگان فاطمه (هلن) خاقانی و زهرا (آذردخت) خاقانی .
۹ـ اولین مدیران شرکت ـ آقای محمد علی خاقانی وآقای حسینعلی امامی تبریزی و آقای محمد رضامشکی بسمت اعضاء اصلی هیئت مدیره و خانم پوراندخت احتشامی و اقای اسدالله امامی تبریزی بسمت اعضاء علی‌البدل هیئت مدیره برای مدت‌یکسال تعیین‌وانتخاب گردیده‌اند که اقای محمد علی خاقانی را بسمت رئیس هیئت مدیره و آقای حسینعلی امامی تبریزی را بسمت نائب رئیس و آقای محمدرضا مشکی‌را بسمت عضو هیئت مدیره و مدیر مالی تعیین وآقای مسعود خراسانچی را بسمت مدیر عامل انتخاب نمودند
۱۰ـ اختیارات مدیر عامل ـ برطبق اساسنامه و رعایت ماده ۲۲ اساسنامه میباشد .
۱۱ـ روزنامه کثیرالانتشاریکه برای دعوتها تعیین شده است‌ـ اطلاعات.
۱۲ـ دارندگان حق امضاء در شرکت ـ رئیس هیئت مدیره و مدیر عامل متفقا با مهر شرکت
۱۳ ـ اولین بازرسان اصلی و علی‌البدل شرکت، آقای‌مصطفی قلی‌صانعی بازرس‌اصلی‌و اقای منوچهر خاقانی‌بازرس علی‌البدل برای مدت یکسال .
۱۴ ـ انحلال شرکت ـ طبق ماده ۱۹۹اصلاحی قانون‌تجارت م‌الف ۱۶۳۶۰
رئیس اداره ثبت شرکت ها و مالکیت صنعتی . مهدی نراقی

شرکت ملی نفت ایران

شرکت ملی نفت ایران برای خدمت در شرکت های عامل نفت‌ایران به یک نفر مشاور حقوقی با شرایط زیر نیازمند میباشد .
۱ـ ملیت ایرانی .
۲ـ متدین بیکی از ادیان رسمی کشور
۳ـ شاغل نبودن در موسسات دولتی و وابسته به‌آن .
۴ـ دارا بودن برگ معافیت دائم غیر پزشکی‌ویا خانمه خدمت از وظیفه عمومی
۵ـ تسلط کامل بزبان انگلیسی و فارسی
۶ـ الف ـ دارا بودن درجه لیسانس حقوق (قضائی) از دانشگاه تهران و همچنین فوق لیسانس و یا دکترا از یکی از دانشگاه های معتبر انگلستان ویا امریکا .
ب‌ـ دارا بودن درجه لیسانس حقوق قضائی از یکی از دانشگاه های معتبر انگلستان و یا امریکا .
۷ـ سن کمتر از ۴۰ سال .
متقاضیان واجد شرایط میتوانند همراه بامدارک مربوطه‌و۲قطعه عکس۴ × ۶همه‌روزه باستثنای روزهای جمعه و تعطیل حداکثرتا تاریخ ۱۰ر۱۱ر۵۱ ازساعت ۸تا ۱۱ صبح باداره کل استخدام و کاریابی شرکت ملی نفت ایران واقع در تهران خیابان کاخ شمالی شماره ۷۶ مراجعه فرمایند .
آ ـ ۷۷۶۷۲ ـ ۱ـ

کفش بلا قهرمان باده انقلاب شد

نمایندگان مجلس ، حزب ایران‌نوین و اصناف در جشن کارخانجات کفش بلا .

نمونه‌ای از مراسم جشن دهه انقلاب در کارخانجات کفش بلا

آقای هاشم عمیدی مدیر عامل کفش بلا هنگام سخنرانی در مراسم جشن .

بعدازظهردیروزطی مراسم با شکوهی که در سالن اجتماعات کارخانه کفش بلا برگزارشد صدها کارگر این کارخانه ازطراح انقلاب سفید ستایش کردند.

قبل از آغاز مراسم اعضای حزب ایران‌نوین و شرکت کنندگان درمراسم بزرگداشت نخستین دهه انقلاب از قسمتهای مختلف کارخانه بازدید کردند و از نزدیك با نحوه کار و فعالیت کارخانه آشنا شدند ، در ساعت ٤ بعد از ظهر برنامه مراسم بزرگداشت دهه انقلاب اعلام شد .

در این مراسم آقای عمیدی مدیر عامل کارخانه کفش بلا گفت :

«ده سال از تاریخ اعلام منشور انقلاب گذشت و کفش بلا نیزده ساله شد ، در سال ١٣٤١ کارخانه با ٥٠ کارگر و تولید روزی دو هزار جفت کفش آغاز بکار کرد ، ولی امروز با صد ها کارگر و تولید چندین برابر نخستین سال تاسیس بفعالیت خود ادامه میدهد .»

مدیر عامل کارخانه کفش بلا ادامه داد :

«در ده سال پیش ما فقط درصد بسیار کوچکی از نیازمندیهای داخلی را تامین میکردیم ولی امروز تولیدات این کارخانه از مرز کشور گذشته . ما به کشور های اتحاد شوروی ، یوگسلاوی ، لهستان ، چکسلواکی ، بلغارستان، آلمان غربی ، انگلستان، هلند ، کشور های افریقائی و کشور های عربی همجوار صادراتی در خور تحسین داریم» .

آقای عمیدی در پایان گفت بی‌دلیل نیست که امروز در شهر و روستا همه و همه جا ملتی بافریاد «جاوید شاه» سپاس خود را به پیشگاه طراح بزرك انقلاب تقدیم میدارد .

سپس نماینده کارگران گفت :

ما در اینجا جمع شده‌ایم تا گذشت نخستین دهه انقلاب پیروزمند ایران را جشن بگیریم و در بزرگداشت آن سهیم و شریك باشیم .

نماینده کارگران افزود :

«ما کارگران نابسامانیهای دوران قبل از انقلاب رابا پوست‌و استخوان خود لمس کرده‌ایم‌ما شاهد بی‌عدالتی های فراوان بوده‌ایم حقوق حقه ما پایمال مشتی بی‌انصاف‌و خدانشناس بود ولی شاهنشاه ما از کارگران حمایت کردند و اجازه ندادند حقوق ما پایمال شود افتخار برشاهنشاه بزرك .

در این موقع آقای محمد تقی قاضی رئیس اتحادیه کفشهای ماشینی‌ضمن تشریح اثرات انقلاب گفت :

در زمانیکه دنیای غرب با اتکا به صنایع پیشرفته خود توانست در جمیع شئون اجتماعی و اقتصادی به جهشی سریع و کام‌بخش دست یازد و توسعه اقتصادی مفهومی شد با پیشرفت صنایع‌ملی معدودی‌ازکشور های جهان توانستند سلطه اقتصادی یااستعماری خودرابرملل دیگرتحمیل کنند و دیوار فاصله کشور های کم رشدبا غولهای صنعتی چندان ارتفاع یافت‌که تصور هم‌طرازی باآنهادوراز باورذهن علمی بود اما انقلاب ششم بهمن شاهنشاه آریامهر عطفی در تاریخ جهان بوجود آورد و طراح و قهرمان راستین انقلاب با اندیشه و خرد و حکمت خود با توجه به نیاز های واقعی ملی بدنیا نشان داد که ملت سرافراز و سربلند ایران می تواند و باید هم‌طراز کشور های پیشرفته گردد .

کنترل و ارشاد عوامل زیربنائی اصلاح‌مناسبات‌تولیدی‌تعمیرزیربنائی که تاب این ضربت وجهش‌رانداشت هدایت مکانیسم اقتصادی بانرمش وانعطافی درآن مایه‌که‌کمترین‌واکنش در چهار چوب اجتماع‌ملی بربیانگیزد تحویل وسائل تولید کشاورزی به‌صاحبان اصلی‌آنها ایجادمالکیت‌جمعی برای کارگران که در مجموع درآمد ملی سهیم گردند ١٠ سال رشد اقتصادی کم نظیر ، وسعت‌روزافزون زمینه های تولید و کثرت تعداد های عبور از مرز تك‌محصولی از مصرف کننده به صادر کننده تغییر یافتن مظاهری است از تجلی ١٠ سال سیستم انقلابی باالهام‌از نبوغ‌شاهانه این اجتماع در شرکت کفش بلا که برخوردار از برکات انقلاب میباشد و توفیق آنرا یافته‌است که‌در بازار های جهان صنایع ایران را عرضه دارد برای سپاسگزاری از شاهنشاه‌معظم است اجتماع مادر اینجا برای حق شناسی از مواهبی است که در این دهه افتخار آمیز از آن بهره‌مند گردیده‌ایم .

مراسم پر شکوه بزرگداشت‌نخستین دهه انقلاب در کارخانه کفش بلا در ساعت ٦ بعد از ظهر با احساسات پر شور کارگران نسبت بشاهنشاه آریامهر و خاندان جلیل سلطنت‌پایان یافت .

نخستین کنگره انقلاب سفید و فرهنگ ایران

دکتر صدیق در اولین کنگره انقلاب سفید و فرهنگ ایـران سخنرانی می‌کند. در ردیف جلو آقایان پهلبد، صادق احمدی و جمعی از رجال دیده می‌شوند.

ساعت ۵ بعداز ظهر دیروز نخستین جلسه کنگره انقلاب سفید و فرهنگ ایران در تالار موزه ایران باستان با حضور چند تن از وزیران و شخصیت های علمی و فرهنگی ایران با سرود انقلاب گشایش یافت.

در ابتدا دکتر عیسی صدیق گفت: وضع بعضی از ممالک طی نیم قرن اخیر، انقلاب ایران را واجب و ضروری ساخت. وی یادآور شد که با این ترتیب ما بهترو بیشترمتوجه ژرفبینی و دوراندیشی شاهنشاه بزرگ خود شدیم.

ناطق دوم آقای صادق کیا مسئول تشکیل و اداره کنگره بود که ضمن بیاناتی گفت: جشن های سال گذشته و امسال نمودارشادی‌های انقلاب ایران است.

ناطق ضمن اشاره به نوشته های باستانی‌درکتیبه های کشف شده گفت: پدران ما شادی‌را بزرگ ترین نعمت می شناختند و می خواندند.

سخنران بعد آقای محمود اسلامی استاد دانشگاه تهران بود که درباره انقلاب اجتماعی ایران و پروهش علمی صحبت کرد و در پایان آقای حسین پیرنیا با ذکر کلیاتی از وضع گذشته ایران در همه جوانب اقتصادی، سیاسی و فرهنگی، اثرات انقلاب ایران را متذکر گردید و یادآور شد:

تلاش ملت ایران در دهسال آینده متوجـه بوجود آوردن فرهنگ ملی متناسب با نظام صنعتی و رشد علمی خواهد گردید و بتدریج باقیمانده هـای تفکر ارباب و رعیتی در آداب و رسوم و شعر و ادبیات و فلسفه و علوم وهنرو آموزش و پررش زایل و نابود خواهد شد.

این کنگره به مدت ۳ روز در تالار موزه ایران باستان ادامه دارد

اردشیر زاهدی وارد تهران شد

سفیر جدیدایران درامریکا

تا اواخر بهمن به واشنگتن میرود

اردشیرزاهدی سفیر جدیدایران در ایالات متحده دیشب به تهران آمد و در مهرآباد مورد استقبال قرار گرفت.

اردشیرزاهدی سفیر جدیدمنتخب ایران در ایالات متحـده آمریکا دیشب هنگام ورود به تهران،ورد استقبال معاونان وزارت خارجه و چند تن از مدیران کل‌وروسای ادارات این وزارتخانه و جمعی از شخصیت های مملکتی از جمله عبدالعظیم ولیان وزیر تعاون‌قرار گرفت.

وزیر خارجه‌سابق ایران که‌پس از یکسال و چندماه دوری با انتصاب جدید بار دیگر به صحنه سیاست بازگشته هنگام ورود به تهران درباره ماموریت جدیدی که بر ـ عهده او محول گردیده حاضر به اظهار نظرنگردید و ابراز هرگونه مطلبی را به بعد از شرفیابی به حضور شاهنشاه در مقام جدید موکول کرد.

زاهدی محتملا در روز سلام عید غدیر در مقام جدید بحضور شاهنشاه معرفی خواهد شد و در فاصله کوتاهی که از دو هفته کمتر نخواهد بود رهسپار محل ماموریت خود میشود. این دومین بار است که زاهدی با مقام سفیر ایران به واشنگتن میرود.

فصل جدید روابط

انتصاب‌زاهدی‌به سفارت‌واشنگتن با تعیین سفیر جدید امریکا در تهران مقارن گردید و تهران و واشنگتن با انتخاب دو شخصیت برجسته که از نزدیک بسیاست های دولت های خویش واقف هستند جای تردید باقی‌نگذاشتند که با این اقدام اساس فصل جدیدی را درتوسعـه هرچه‌بیشتر روابط و همکاری ها پی ریزی کرده‌اند.

مناسبات ایران و امریکا که در طول سال های اخیر و زمامداری نیکسون روز بروز توسعه یافته اینک در وضع نیکوئی قرار دارد و با مذاکراتی که در بهار سال جاری همزمان با سفر نیکسون به تهران میان رهبران ایران وامریکا صورت گرفت این روابط درافق جدیدی از تحکیم و توسعه قرار گرفت.

ناظران سیاسی در تهران و واشنگتن با مبادله سفیران جدید اینک دید و بازدید هائی را در سطح رهبران و مقامات عالیرتبه دو کشور در ادامه‌هدف توسعه این روابط انتظار دارند.

کارمندان حقوق باز نشستگی بیشتری خواهند گرفت

بقیه‌از صفحه آخر

مقداری از آن‌را از خارج‌تامین نمائیم، بنابراین هرصاحب‌سرمایه وشخص‌صلاحیتداری‌که‌بخواهد کارخانه سیمان دایر نماید دولت نیمی‌از سرمایه آن راتامین می‌نماید.

★ پزشکان

ما تعداد ۱۶۰۰ نفر پزشک مقیم خارج از کشور داریم که به ایران‌بازنمی‌گردند در حالیکه به یکنفر پزشک ماهی ۱۲ هزار تومان حقوق در ماه می‌دهیم‌که به بندر عباس برود و قبول‌نمی کند ما مجبوریم کادر پـزشکی خود راتقویت نمائیم و عدمگیری روستا پزشک تربیت کنیم و به روستاها اعزام داریم، در حـال حاضر برای تامین قسمتی از کسری پزشک، تعداد ۲۵۰ نفر پزشک باحقوق‌نازل‌تر ازپاکستان استخدام کرده‌ایم وباز مجبوریم افراد دیگری را از سایرممالک استخدام نمائیم.

درحال حاضر حدود چهارهزار نفر از لیسانسیه هائی‌که‌خارج از کشور تحصیلات خودراتمام کرده‌اند برای اینکه با کمبود اعتبار در برخی از سازمان‌های دولتی مواجه نشونداز نخست‌ـ وزیری حقوق‌می‌گیرند ودرسایر موسسات دولتی و وزارتخانه‌ها کار می‌کنند.

نخست‌وزیر گفت اگر بعضی از صاحبان صنایع اجحاف می کنند رویهمرفته با مقایسه بـا توفیقاتی که در زمینه صنعت نصیب ما گردیده است‌مهم‌نیست و اگر کشور خودمان را باده سال قبل مقایسه کنیم ملاحظـه می‌شودکه درتمام شئون‌اقتصادی و اجتماعی موفقیت هائی عـاید اجتماع ایرانی شده است

ما برای کسری لاستیک تایـر اتومبیل دو کارخانه تهیه لاستیک یکی در خرم آباد ودیگری در محل دیگر دایر خواهیم کرد.

کنترل قیمت ها به تنهائی دردی را دوا نمیکند، راه حل اصلی کنترل اقتصادیست یعنی به‌تناسب احتیاج، کالا های مورد مصرف در بازار موجود باشد که در این صورت قیمت ها خود بخود پائین آمده و تثبیت میشود و موقعی که کالای مورد نیاز عموم بقدر کافی در دسترس نباشد وتقاضا زیاد باشد قیمت بالا میرود.

اگر فروشگاه فردوسی ضررداده است برای این بوده است که دولت دستور داد قیمت ها را بحد امکان تنزل دهد تا به تبعیت از فروشگاه فردوسی قیمت‌اجناس کاهش یابد و خود به خود دولت مجبور بوده این ضرر را تحمـل کند.

امسال دستور داده شد که‌ورود میوه از خارج کشور آزاد باشد و هرکس میتواند درفاصله ۱۵ بهمن ۵۱ و ۱۵ فروردین ۵۲ میوه از خارج وارد کند.

ما مجبوریم قسمتی از مصالح ساختمانی از جمله آهن‌وسیمان را بقیمت گران‌تر از خارج‌وارد کنیم و کسری برنامه پنجم کشور را تامین نمائیم.

★ نان و گوشت

هدف دولت این است که برای بخش خصوصی تسهیلات‌بیشتری فراهم کنیم و مردم اعم از کسبه و تجار و اصناف در مضیقـه نباشد.

در مورد کسری گندم مورد نیاز کشور اگر سال خوبی در پیش داشته باشیم سعی خواهد شد تسهیلات‌بیشتری برای کشاورزان گندم کار فراهم آوریم و در هر صورت نظر دولت جلوگیری از ترقی نرخ نان و تثبیت قیمت آن است.

در همه جای دنیا، مردم بـا کمبود گوشت مواجه‌اند زیراسطح مصرف به نسبت گذشته بالا رفته و تولیدات کمتر شده است در آرژانتین که مرکز دامداری و دامپروری است در هفته یکی دو روز مردم در خوردن گوشت‌صرفه جوئی میکنند ولی اگر مابخواهیم بمردم توصیه کنیم یک روز در هفته گوشت نخورند ملاحظـه خواهید کرد که مردم برای‌تامین گوشت یک هفته خود به قصابی‌ها هجوم می‌آورند و باعث کمیابی گوشت میشوند مردم در عین اینکه در مواردی‌خود تولید کننده‌اند از طرف دیگر مصرف کننده بشمار میروند و اگر انصاف داشته‌باشند، باهمکاری آنها قیمت‌ها خودبخود پائین می‌آید.

★ مواجه با اشکال میشویم

نخست وزیر به سخنان خود ادامه داد و گفت ماکه نمیتوانیم برای همه کسبه که تعدادشان از دویست هزار نفر متجاوزاست پلیس انتخاب کنیم، با تشکیل اطاق اصناف، امیدواریم قیمتها تعدیل و تثبیت گردد و در این راه قدمی موثر برداریم.

در پیشرفت یک اقتصاد سریع، قطعا مشکلاتی وجود دارد، سرمایه گذاری در برنامه عمران کشور که بابتکار شاهنشاه برای ما فراهم گردیده است کارآسانی نبوده است. ما در طول برنامه پنجم ۳۰هزارکیلو متر راه اسفالته و ۳۶ هزار کیلو متر راه‌شوسه ایجاد خواهیم کرد.

باید قبول کنیم و منتظر باشیم که در مقابل حجم زیادکاردر طول برنامه پنجم، درآمد ها و قدرت خرید افراد بالاتر خواهد رفت و ۵ سال دیگر شاید برای استخدام سپور و بعضی کارگران ماهر با اشکال مواجه شویم.

تندراندن ۱۰۰۰ ریال وکند راندن ۲۰۰ ریال جریمه‌دارد

پلیس راهنمائی، به کلیه رانندگان وسائط نقلیه اخطار کرد رانـدن اتومبیل با سرعتی بیش‌از حدمقرر در خیابانهای پایتخت یک هزار ریال جریمه دارد.

سرعت مجاز در شهرها ازطرف کارشناسان ترافیک ۵۰ کیلومتردر ساعت تعیین شده است.

یک مقام راهنمائی و رانندگی دراین مورد به خبرنگار ما گفت: همانطور که سرعت بیش از ۵۰ کیلومتر در خیابان‌های پایتخت مشمول جریمه یک هزار ریالـی میشود، کند راندن در خیابانها نیز جریمه دارد وی گفت اگـر راننده یک وسیله نقلیه در خیابان های پایتخت طوری رانندگی کند که کندراندن وی باعث ایجـاد اختلال در امر عبور و مرورشود، از طرف ماموران راهنمائی و رانندگی دویست‌ریال جریمه‌خواهد شد.

وی افزود: اصولا در داخل‌شهر باید از حداکثر سطح خیابان‌ها برای‌عبورومرورووسائط نقلیه‌استفاده کرد و رانندگان وسائط نقلیه برای تسهیل امر عبور و مرور بایـد سعی کنند با سرعت مجاز و بـا توجه به شرایط و موقعیت محل عبور حرکت کنند باوجود ایـن دیده شده است راننده یک وسیله نقلیه باوجود اینکه جلوی اوخالی از اتومبیل است با سرعتی معادل ۱۵ کیلومتر حرکت میکند و یک خط عبور را مسدود مینمایـد. این‌گونه رانندگان دویست ریال جریمه خواهند شد و کسانی هم که در خیابان‌های پایتخت بـا سرعتی بیش از ۵۰ کیلومترحرکت کنند یک هزار ریال جریمه میشوند چون آنها نیز با سرعت زیاد خود باعث بروز تصادفات میشوند.

استخدام ۳هزارو۵۵۰ آموزگار وپیشخدمت

اجازه استخدام ۳۵۵۰ آموزگار پیمانی و پیشخدمت مدرسه به ادارات آموزش‌وپرورش شهرستان ها داده شد.

از این عده ۲۲۰۰ نفر به عنوان آموزگار پیمانی و۱۳۵۰ نفر به عنوان پیشخدمت رسمی باستخدام ادارات آموزش و پرورش در می‌آیند.

انتخاب این آموزگاران وخدمت گزاران از طریق امتحان ورودی انجام میشود.

امتحان‌ورودی‌داوطلبان‌خدمتگزاری در روز سیزدهـم بهمن مـاه در ادارات آموزش و پرورش شهرستانها انجام‌میشود.

شرایط استخدام برای خدمت آموزگاری داشتن دیپلم کامـل متوسطه است و افراد بومی برای استخدام حق تقدم خواهندداشت.

داوطلبان شغل پیشخدمتی‌مدارس با حداقل ۲۲ سال و حداکثر۳۵ سال سن میتوانند به استخدام وزارت آموزش و پرورش درآیند. داوطلبان این شغل باید مدرک ششم ابتدایی داشته باشند.

به آموزگارانی که بطور پیمانی به‌استخدام وزارت آموزش و پرورش در میایند ماهانه ٤ تا۵ هزار ریال پرداخت خواهدشد.

دومجله جدید

کمیسیون مطبوعات وزارت اطلاعات در آخرین جلسه خود امتیاز مجله «مسائل جهان» را بنام آقای محمودطلوعی نماینده مجلس شورای ملی، صادرکرد.

مجله مسائل‌جهان ناشر افکار جمعیت ایرانی‌طرفدارملل متحد خواهد بود وبه‌تحقیق و بررسی مسائل بین‌المللی و نشر عقاید وافکار سازمان‌ملل‌متحد خواهد پرداخت.

بقرار اطلاع مجله ماهانـه جدیدی بنام «پژوهشگر» منتشر خواهد شد. اجازه انتشارمجله بنام دکتر رضا علوی استاد دانشگاه و نماینده مجلس‌صادر شد مجله‌مزبور که‌درروز۶ بهمن ماه اولین‌شماره آن‌منتشر میشود مجله‌اقتصادی، اجتماعی وتحلیلی است.

در آستانه دهمین‌سال انقلاب سفیدشاه ومردم

۴۰۰۰ کارگر وکارمند واحد های صنعتی سهام دارشده‌اند

بقیه‌از صفحه‌اول

کارگران و کارمندان۸کارخانه اینک متجاوز از ۶۰ میلیون ریال سهام را مالک هستند

در اجرای نصایح حکیمانه شاهنشاه آریامهر دائر به گسترش مالکیت واحد های صنعتی و بدنبال عرضه سهام شش شرکت بزرگ تولیدی به عموم مردم که از روز ۱۵آذر ماه گذشته بمرحله اجرا گذاشته شد، امروز نیز چهار شرکت دیگر سهام خود را برای فروش به عموم مردم عرضه داشتند.

این چهار شرکت عبارتنداز: شرکت سهامی ریسندگی و بافندگی کاشان ـ شرکت سهامی شهد «قندخوی» ـ شرکت سهامی سیمان کرمان وشرکت سهامی‌سیمان‌صوفیان.

تاکنون جمعا در این ٤شرکت متجاوز از سه هزار کارگر و کارمند متجاوز از ۷۰۰۰ سهم به ارزش ۳٤ میلیون ریال خریداری کرده‌اند. سهام عرضه شده توسط چهار کارخانه مزبور رویهم بالغ بر ۲۲٤ میلیون ریال می باشد و قیمت اسمی سهامی که‌ازامروز توسط شرکت های فوق برای فروش به عموم عرضه می گردد برابر ۱۹۰ میلیون ریال می باشد. حق تقدم‌عموم مردم‌برای خرید این سهام از امـروز بمدت دو ماه می باشد.

بمنظور آنکه مالکیت واحد های صنعتی هرچه بیشتر گسترش یابد حداکثر سهامی که برای هر خریدار در نظر گرفته شده است برابر ۲۵۰ هزار ریال می باشد.

باین ترتیب از آغاز اجرای برنامه فروش سهام کارخانه ها به کارگران و کارمندان و عموم مردم، بیش از ٤۰۰۰ نفر کارگر و کارمند سهامدار شده اند و نزدیک به ٦۰ میلیون ریال از سهام کارخانه هائی را که در انها کار می ـ کنند خریداری کرده‌اند.

در مورد چهار کارخانه‌ایکه از امروز اقدام به عرضه سهام خود به عموم مردم نمودند باید گفت:

در شرکت ریسندگی و بافندگی کاشان طی مدت‌سه ماهی که برای خرید سهام به کارگران و کارمندان حق‌تقدم داده شده بود رویهم۵۲۷٦ سهم به قیمت اسمی از قرار هر سهم ۵۰۰۰ ریال از طرف ۲۵۹۰ نفر کارگر و کارمند خریداری شد و از امروزفروش ۷۵۲٤ سهم باقیمانده از مرحله اول اجرای برنامه‌فروش سهام به عموم مردم بمرحله اجرا گذاشته شد. ارزش هر سهم شرکت مزبور برای‌خرید عموم براساس ضوابطی که از طرف کمیسیون‌نظارت‌بر گسترش مالکیت واحد های صنعتی تعیین شده، ٦۷۰۰ ریال می باشد. حداکثر سهمی که برای هر خریدار در نظرگرفته شده ۵۰ سهم است.

در شرکت سهامی شهد٦٦ نفر از کارگران و کارمندان رویهم ۱۰۷۰ سهم به قیمت اسمی هر سهم ۱۰۰۰ ریال خریداری کرده‌اند. و تعداد ۱۸۹۳۰ سهم اضافی مرحله اول این‌برنامه‌از امروزبراساس ارزش تعیین شده هر سهم ۱۲۵۰ ریال به عموم عرضه‌می گردد.

در شرکت سهامی سیمان کرمان کلیه ۱٦٦نفر کارگران وکارمندان آن، به خریدسهام مبادرت کرده‌اند و جمعا ۲٦۸ سهم خریداری نموده‌اند. این شرکت در آبانماه سال جاری در آگهی فروش سهام خـود اعلام داشته بود که به علت برنامه وسیع توسعه کارخانه، همزمان با فروش سهام به کارگران و کارمندان فروش سهام به عموم را نیز آغاز می کند. لیکن برای این که به حق تقدم کارگران و کارمندان خود لطمه‌ای وارد نیاورد، حداکثر سهام ممکنه معادل‌سه ماه حقوق کارگران‌و کارمندان را کنار گذاشت و بهمین‌جهت علاوه بر کارگران و کارمندان فوق‌الذکر تعداد ٦٦۸۱ سهم از سهام شرکت مزبور نیز در این مدت از طرف عموم مردم خریداری شد و ۳۰۵۱ سهم باقیمانده از این مرحله نیز از امروز برای فروش به عموم عرضه می گردد. ارزش اسمی سهام‌این‌شرکت‌برای کارگران و کارمندان از قرار هر سهم ده هزار ریال بود و براساس ضوابط تعیین شده از طرف کمیسیون نظارت بر گسترش مالکیت صنعتی برای عموم هر سهم ۱۲۵۰۰ ریال می باشد.

وبالاخره در شرکت سهامی سیمان صوفیان نیز ۱۸۷ نفر کارگر و کارمند رویهم ۳۵۲ سهم به قیمت اسمی هر سهم‌ده هزار ریال خریداری کرده‌اند.

شرکت مزبور از امروز فروش ۳٦٤۸ سهم باقیمانده ازمرحله اول اجرای برنامه فروش سهام را از قرار هر سهم۱۱۵۰۰ریال به عموم عرضه می نماید.

ضمنا باید افزود که علاوه‌بر ٤ شرکت فوق، در آبانماه سال جاری نیز شرکت سهامی کاغذپارس و شرکت سهامی نورد و لوله اهواز نیز سهام خود را بکارگران و کارمندان خود عرضه کردند. لیکن شرکت کاغذ پارس برای کارگران و کارمندان خودیک برنامه چهارساله تنظیم کرده است و شرکت سهامی نورد و لوله‌اهواز نیزبرنامه‌دوساله‌ای دارد. این دو شرکت برنامه عرضه سهام به مردم را ازسال ۱۳۵۲ به بعداجراخواهند کرد.

باین ترتیب فروش سهام واحد های صنعتی به کارگران، کارمندان و عموم مردم‌براساس برنامه تعیین شده با موفقیت اجرا شده و اجرای مراحل بعدی نیز طبق برنامه صورت خواهد گرفت.

آگهی عرضه‌سهام
شرکت‌سهامی‌عام کرمان به‌مردم

تاریخ تاسیس	۱۳٤٦
سرمایه پرداخت شده	٤۰۰ میلیون ریال
تعداد سهامداران	۲۳٦ نفر
ارزش دارائی های ثابت درپایان ۱۳۵۰	۸۲۷ میلیون ریال
ارزش اسمی هرسهم	۱۰٫۰۰۰ ریال
میزان تولید درسال ۱۳۵۰	۱۰۵ هزارتن
میزان فروش درسال ۱۳۵۰	۱۷۸ میلیون ریال
نسبت سود سال ۱۳۵۰ به سرمایه	۱٦٫۵ درصد

پیرو آگهی مورخ اول آبانماه ۱۳۵۱ مندرج دراین روزنامه باستحضار عموم میرساند که کلیه ۱٦٦ نفر کارگران و کارمندان شرکت درمدت سه ماه مهلت مقرر معادل ۲٦۸ سهم از شرکت‌سهامی خریداری نموده‌اند و همچنین ٦٦۸۱ سهم‌توسط مردم خریداری شده‌است.

علاقمندان میتوانند برای خرید ۳۰۵۱ سهم باقیمانده به مرکز شرکت درکرمان و یا دفتر شرکت‌درتهران و یابه‌بورس اوراق‌بهادار تهران مراجعه و اوراق تعهد خرید سهام را امضاء ودربرابر پرداخت مبلغ ۱۲٫۵۰۰ریال بابت ارزش هرسهم که براساس ضوابط تعیین شده‌از طرف‌کمیسیون نظارت برگسترش مالکیت واحد های صنعتی محاسبه و درماده (٤)آگهی فوق‌الذکر اعلام شده است رسید دریافت‌دارند.

شرکت سهامی کرمان

آگهی عرضه‌سهام
شرکت‌سهامی‌عام‌سیمان‌صوفیان به‌مردم

تاریخ تاسیس	۱۳٤۵
سرمایه پرداخت شده	۳۵۰ میلیون ریال
تعداد سهامداران	۲۲۰ نفر
ارزش دارائی‌های ثابت در پایان دیماه ۱۳۵۰	۵۸٦٫۵ میلیون ریال
ارزش اسمی هرسهم	۱۰۰۰۰ ریال
میزان تولید در سال مالی ۱۳۵۰ـ۱۳٤۹	۲۰٦ هزار تن
میزان فروش در سال ۱۳۵۰ـ ۱۳٤۹	۲۸۱٫٦ میلیون ریال
نسبت سود سال ۱۳۵۰ـ۱۳٤۹ به سرمایه	۱۳٫۷ درصد

پیرو آگهی مورخ اول آبانماه ۱۳۵۱ مندرج در این روزنامه اینک که ۱۸۷ نفر از کارگران و کارمندان شرکت در مدت سه ماه مهلت مقرر معادل ۳۵۲ سهم از شرکت سهامی خریداری کرده‌اند بدینوسیله تعداد ۳٦٤۸ سهم از مرحله اول برنامه افزایش سرمایه شرکت را بـرای خرید از طرف عموم مردم عرضه می‌نماید.

در اجرای منویات شاهنشاه آریامهر مبنی‌بر لزوم گسترش هرچه بیشتر مالکیت صنعتی از عموم مردم برای خرید این سهام دعوت میشود. علاقمندان می‌توانند به ترتیبی‌که در آگهی‌پذیره نویسی سهام تعیین می‌شود به بانکهای نامبرده زیر مراجعه و اوراق تعهد خرید سهام‌را امضاء ودربرابر پرداخت مبلغ ۱۱۵۰۰ریال‌بابت ارزش هرسهم که براساس ضوابط تعیین شده ازطرف کمیسیون نظارت برگسترش مالکیت واحد های صنعتی محاسبه و درماده (٤) آگهی فوق‌الذکر اعلام شده است رسید دریافت‌دارند.

۱ـ بانک اعتبارات ایران شعبه تبریز
۲ـ بانک اعتبارات صنعتی ـ تهران

شرکت سهامی عام سیمان صوفیان

آگهی عرضه‌سهام
شرکت‌سهامی‌عام‌شهد به‌مردم

تاریخ تاسیس	۱۳٤۵
سرمایه پرداخت‌شده	۳۲۵٫۰ میلیون ریال
تعداد سهامداران	۲۳٤ نفر
ارزش دارائی‌های ثابت درپایان خرداد ۱۳۵۱	۳۷۲٫٤ میلیون ریال
ارزش اسمی هرسهم	۱٫۰۰۰ ریال
میزان تولید درسال مالی ۵۱ـ۵۰	۱۲٫۰۷٤ کیلو قند
میزان فروش درسال مالی ۵۱ـ۱۳۵۰	۳۰۰٫۲ میلیون‌ریال
نسبت سودسال‌مالی ۵۱ـ۱۳۵۰ به‌سرمایه	۱٦ درصد

پیرو آگهی مورخ اول آبانماه ۱۳۵۱ مندرج دراین روزنامه اینک که ٦٦ نفر از کارگران و کارمندان شرکت درمدت سه ماه مهلت مقرر معادل ۱۰۷۰ سهم از شرکت سهامی خریداری نموده‌اند بدینوسیله تعداد ۱۸٫۹۳۰ سهم‌ازمرحله اول برنامه افزایش سرمایه شرکت را برای خرید از طرف عموم مردم عرضه می نماید.

علاقمندان‌میتوانندبترتیبی که درآگهی پذیره نویسی سهام تعیین میشود به‌بانکهای نامبرده زیر مراجعه و اوراق تعهد خرید سهام‌را امضاء و دربرابر پرداخت مبلغ۲۵۰ر۱ریال بابت ارزش هرسهم که براساس ضوابط تعیین شده از طرف کمیسیون نظارت برگسترش مالکیت واحدهای صنعتی محاسبه و درماده (٤) آگهی فوق‌الذکر اعلام شده است رسید دریافت دارند.

دراجرای منویات شاهنشاه آریامهر مبنی برلزوم گسترش هرچه بیشتر مالکیت صنعتی حداکثر تعداد سهام قابل فروش به‌هرفرد ۲۵۰ سهم تعیین شده است.

۱ـ بانک صادرات ایران حساب ۹۲٦۰ رضائیه
۲ـ بانک‌بازرگانی‌حساب ۷۳ خوی
۳ـ بانک ملی ایران شعبه مرکز حساب ۷٤۱۲٤

شرکت سهامی عام‌شهد

آگهی عرضه‌سهام
شرکت‌سهامی‌عام ریسندگی وبافندگی کاشان به‌مردم

تاریخ تاسیس	۱۳۱۳
سرمایه پرداخت شده	٦٤۰ میلیون ریال
تعداد سهامداران	٤۷۰ نفر
ارزش دارائی‌های ثابت در پایان ۱۳۵۰	۵۳٤٫٦ میلیون ریال
ارزش اسمی هرسهم	۵٫۰۰۰ ریال
میزان تولید در سال ۱۳۵۰	۲۳میلیون‌متر پارچه‌و٦۳۱تن‌نخ
میزان فروش در سال ۱۳۵۰	۱٫۰٦۳٫٦ میلیون ریال
نسبت سود سال ۱۳۵۰ به سرمایه	۲۰٫۸ درصد

پیرو آگهی مورخ اول آبانماه ۱۳۵۱ مندرج در این روزنامه اینک که ۲۵۹۰ نفر ازکارگران و کارمندان شرکت در مدت سه ماه مهلت مقرر معادل ۵۲۷٦ سهم از شرکت سهامی خریداری نموده‌اند بدینوسیله تعداد ۷۵۲٤ سهم ازمرحله اول برنامه افزایش سرمایه شرکت را بـرای خرید از طرف عموم مردم عرضه می‌نماید.

علاقمندان می‌توانند به ترتیبی که در آگهی پذیره‌نویسی سهام تعیین می‌شود به‌بانک‌نامبرده زیر مراجعه واوراق تعهد خرید سهام را امضاء ودر برابر پرداخت‌مبلغ۶٫۷۰۰ ریال بابت‌ارزش هرسهم که براساس ضوابط تعیین شده‌از طرف کمیسیون نظارت برگسترش مالکیت واحد های صنعتی محاسبه ودر ماده (٤) آگهی فوق‌الذکر اعلام شده است رسید دریافت دارند.

در اجرای منویات شاهنشاه آریامهر مبنی‌بر لزوم گسترش هر چه بیشتر مالکیت صنعتی حداکثر تعداد سهام قابل فروش به هر فرد ۵۰ ـ هم تعیین شده است.

بانک ملی ایران ـ شعبه کاشان.

شرکت سهامی عام ریسندگی و بافندگی کاشان

تلفن سرویس حوادث ۳۱۱۲۱۲

حادثه‌ای با ۸ کشته و ۹ مجروح

وانت‌بار در راه‌مشهد بدره‌سقوط کرد و موجب مرگ و جرح ۱۷ نفر شد

حادثه نیمه شب دیشب هنگامی اتفاق افتاد که وانت‌باری با ۱۷ سرنشین برانندگی کربلائی باقر از قریه «قلعه گروه» بسوی مشهد میامد ودر پیچ گردنه معروف«چم گردان» بدره‌ای سقوط کرد.

در این حادثه که در ۷۲ کیلو متری مشهد روی داد هشت نفر بلافاصله کشته و ۹ نفر مجروح شدندو هنوزهویت مقتولین‌مشخص نشده ولی اسامی مجروحین بشرح زیر است :

قاسم گروهی فرزند حسین ـ حسین نظری فرزند یوسف ـ بابا علی فرزند غلامرضا ـ صفات‌فرزند باباعلی ـ غلامرضا فرزند خوش قدم ـ تاج‌علی فرزند نوروز ـاصغر فرزند عباس ـ غلامعلی فرزند غلامحسین و کربلائی باقر(راننده) مجروحین فعلادربیمارستان‌سوانح مشهد بستری هستند و حال‌چند تن از آنها وخیم است .

طی حادثه‌ای که در نزدیکی مشهد روی داد هشت نفر کشته‌و عده‌ای مجروح شدند.
بنابگزارش خبرنگار ما درمشهد.

عابر ناشناس جان سپرد !

بندرعباس : اتوبوس شماره ۷۹۶۵۲ تهران برانندگی «مهدی پطر» باعابر مجهول‌الهویه‌ای که حدود ۵۰ سال داشت تصادف کرد وی پس از انتقال به بیمارستان درگذشت .

این حادثه در فلکه یادبودبندر عباس روی داد.

کشف تریاک

شب گذشته ماموران تجسس گروهان ژاندارمری وحیدیه‌به ریاست سروان اصلانی رئیس این گروهان مقدار ۱۷۵ گرم تریاک از منزل شخصی بنام چشمی واقع‌در خیابان‌تکش‌ـ وحیدیه کشف کردند .

پس از کشف مواد مخدرمتهم بازداشت گردید، و آخر وقت امروز برای تعیین‌تکلیف‌قانونی تحویل دادسرای تهران داده شد .

اتومبیل مسروقه‌پیداشد

دیروز اتومبیل پیکان شماره ۴۸۱۶۹تهران‌ـج‌که‌بلاصاحب بودتوسط ماموران‌ژاندارمری کهریزک پیدا شد مراتب به اداره آگاهی اطلاع داده‌شد.

کشف ۴۲۰ کیلوگرم تریاک از قاچاقچیان خارجی

تربت حیدریه ـ حسن محمودی قرائی خبرنگاراطلاعات‌ـ ماموران هنگ ژاندارمری «تایباد» در برخورد باعده‌ای قاچاقچی‌خارجی در کوهستانهای‌روستای «شهرک» واقع در هشتاد کیلومتری تربت حیدریه ، چهار صدوبیست کیلو تریاک کشف کردند.

این عملیات زیر نظر سرگرد «انتظامی» فرمانده هنگ‌ژاندارمری «تایباد» صورت گرفت .

تریاک مکشوفه در شصت کیسه توسط قاچاقچیان حمل میشد و ماموران قبلا از این امر آگاه شده بودند.

بقرار اطلاع قاچاقچیان خارجی بمحض اینکه احساس کردند ، ماموران در تعقیب آنها هستند، تریاکها را گذاشتند و متواری شدند.

تریاک مکشوفه تحویل مقامات ذیصلاح شد و ماموران درصدد دستگیری قاچاقچیان فراری‌هستند.

مجازات قاتل کاهش یافت

روز گذشته غلام علیشاهی ۲۰ ساله‌به‌اتهام قتل حبیب کردخانی ۳۰ ساله در شعبه ٦ دادگاه جنائی تهران محاکمه شد ، و طبق رای اعضاء محکمه به ۱۲ سال حبس با اعمال شاقه محکوم گردید .

طبق کیفر خواست دادسرای تهران ، غلام متهم است که در یکی از روز های تیرماه سال ۱۴۴۳ پس از ورود به‌قهوه‌خانه حبیب بدنبال یک مشاجره با چاقو وی را بقتل رسانده است .

وی یکبار در شعبه ٤ دادگاه جنائی تهران محاکمه شد و به حبس ابد با اعمال شاقه‌محکوم گردید . ولی پس از مدتی توانست از شاکی خصوصی رضایت‌بگیرد ، و پس از آن تقاضای اعاده دادرسی کرد ، حکم دیوانعالی کشور نقض‌شد ، و پرونده برای محاکمه مجدد به شعبه ٦ دادگاه عالی جنائی تهران ارجاع شد .

روز گذشته این محاکمه در شعبه ٦ بریاست اقای علیمحمد بشر آغازشد، و دادرمان‌دادگاه پس از استماع مدافعات متهم وارد شور شدند و وی را با توجه به نکات مخففه موجوددر پرونده ورضایت شاکی‌خصوصی پرونده به ۱۲ سال حبس با اعمال شاقه محکوم کردند .

پلیس درحال تیراندازی دزدان اتومبیل را تعقیب کرد

شب گذشته افسر گشت کلانتری شانزده به اتومبیل شماره ٤٢٤٩٢ گرگان که قبلا مسروقه اعلام شده بود در خیابان خیام برخورد کرد وبدو نفر از سرنشینان آن فرمان ایست‌داد اما سارقین که اتومبیل را از خیابان کاخ سرقت کرده بودند برسرعت خود افزودند و قصد فرار داشتند افسر گشت کلانتری نیز با تیراندازی به تعقیب آنها پرداخت . سارقین وارد جاده آرامگاه شدند و سپس خود رابه جاده قم رسانیدندو افسرگشت کلانتری مرتب به طرف سارقین تیراندازی‌می کرد اما آنها همچنان فرار می کردند که ناگهان اتومبیل آنها بداخل گودالی افتاد و متوقف شد یکی از سارقین‌بنام احمد دستگیر و دیگری متواری گشت.

کف‌زنی در بانک!

دستگیرشدگان

۳ جوان ایرانی که خود را پاکستانی معرفی می کردند از یك شعبه بانك صادرات پنج هزار تومان کف‌زنی کردند

دیروز سه جوان ۲۲ ساله که خود را بشکل پاکستانیها در آورده بودند و کمی نیزاردو صحبت می کردند وارد بانك صادرات «شعبه پیچ شمیران» شدند و به صندوقدار بانك گفتند که تازه از پاکستان آمده‌اند و می خواهند پول درشت ایرانی که همراه دارند بپول خرد تبدیل کنند ، صندوقدار بانك که حرف این سه جوان را باور کرده بود حاضر شد به آنها کمك کند سه جوان ، چند اسکناس صد تومانی از جیب خود بیرون آوردند و بصندوقدار بانك‌دادند وصندوقدار نیز در عوض ، اسکناسهای کوچکتر به آنها داد سه جوان در همین اثناء ۵ هزار تومان پول‌صندوقدار را به‌طریق کف‌زنی سرقت کردند اما صندوقدار بانك بسرعت متوجه شد که از پولها کم‌شده است و بکمك چند نفر از کارکنان بانك ۳ جوان را دستگیر و تحویل کلانتری‌هفت داد . دستگیر شدگان در کلانتری خود را یعقوب ،و فریدون و منصور معرفی کردند و تحویل آگاهی شدند .

۱۴ ماه‌حبس برای راننده‌ای که باعث‌مرگ ۴ نفر شد

محمد مقدم چوگانی‌راننده اتوبوس یکی از شرکتهای مسافر بری که بعلت بی احتیاطی و سرعت زیاد باعث مرگ ٤ نفر از سرنشینان اتوبوس و زخمی شدن ١٦ نفر دیگر شده بود روز گذشته در شعبه ۵دادگاه عالی جنائی تهران محاکمه شدو طبق رای هیئت‌دادرسان این شعبه به ١٤ ماه حبس تادیبی و پرداخت۵ هزارریال جریمه نقدی محکوم گردید.

جریان واقعه

حادثه‌در یکی از روز های آبانماه سال گذشته در جاده تهران ـ قزوین در ناحیه‌ای بنام کوریلاغ روی داد .

در این روز محمد که با اتوبوس عازم رشت بود بعلت سرعت‌بیش از حد با کامیونی که از جهت مقابل در حرکت بود و انحراف به‌چپ داشت تصادف‌کرد.

در این حادثه اتوبوس واژگون شد و بانو انیس ، صدیقه ، محمد حسین‌اکبری و طاعتی ٤ نفر از سرنشینان آن کشته شدند و ١٦ نفر دیگر مجروح گردیدند .

پس از وقوع این حادثه محمد بازداشت شد.

تصادف در میدان تجریش

شمیران‌ـ دیروزاتومبیل‌سواری شماره۴۴۷۵۳تهران‌ب،هنگامیکه در میدان تجریش در حرکت بود با مرد ٦٥ ساله‌ای‌تصادف کرد و او را بقتل رساند هویت مقتول هنوز معلوم نگردیده‌است و راننده نیز توسط مامورین کلانتری یک بازداشت شد .

دستبرد به‌داروخانه

دوجوان‌باسوراخ کردن‌دیوار خانه‌ای بیش از ۵۰هزار تومان دارو و لوازم لوکس بسرقت بردند .

دو روز قبل متصدی داروخانه « مهر افزا » واقع در خیابان تهران نو به مامورین کلانتری ٦ اطلاع داد که سارق ویاسارقین شبانه با سوراخ کردن دیوار به داروخانه وی دستبردزدند.

مامورین‌پس از بررسی ازمحل، تحقیقات خود را برای‌شناسائی سارقین داروخانه اغازکردند و سرانجام معلوم شد دو جوان به اسامی مسعود و مصطفی در داخل منزلشان مقداری دارو نگهداری میکنند مامورین بخانه مسعود رفتند و از زیر زمین منزل معادل ۲۵ هزار تومان دارو واجناس لوکس داروخانه را کشف کردند مسعوداعتراف کردکه‌بکمك‌مصطفی به‌داروخانه مورد بحث دستبرد زده‌واجناس مسروقه را تقسیم کرده‌اند .

مامورین اکنون در تعقیب مصطفی هستند که فعلامتواری است .

فرش فروشی تبریزی ۱۰۰ هزار تومان برد

آقای گنجویان برنده جایزه ۱۰۰ هزار تومانی بلیطهای اعانه ملی‌باتفاق دوتن از فرزندان خود

«من هرهفته ۳ بلیط اعانه ملی میخرم و اولین هدف من در خرید بلیط اعانه ملی خدمت‌به هموطنان کم‌بضاعتی است که از محل عواید این بلیطها در درمانگاههای سازمان شاهنشاهی خدمات اجتماعی‌برایگان معالجه میشوند».

این مطلب را آقای علیرضا گنجویان تاجر فرش ساکن تبریز، که برنده جایزه ممتاز ۱۰۰ هزار تومانی بلیطهای سری ۱۱۵۱ شده هنگام دریافت جایزه خود دربنگاه اعانه ملی‌اظهار داشت. وی‌افزود: «پسر بزرگم امسال از دانشکده پزشکی فارغ‌التحصیل شده ولی چهار فرزند دیگر دارم که‌مشغول تحصیل هستند و من خوشحالم ، باجایزه‌ای که از راه خرید منظم بلیط اعانه ملی نصیبم شده ، قادر خواهم بود، آسایش بیشتر آنان را تامین کنم و آنها را افرادی مفید و نوع‌دوست ،تحویل اجتماع دهم.»

جناب آقای کیکاوس عطائی آشتیانی
اهالی آشتیان از اقدام نیکوکارانه جنابعالی نسبت بواگزاری یکهزار متر زمین جهت ساختمان دبستان کمال تشکر را دارند.
شریفی.ذکائی. حضرتی ـ عطائی‌ـ شیروانی ازطرف‌اهالی‌آشتیان
ن‌ش ۵۲۱ طظمه
آـ۷۸۲۶۰

دنیای ورزش
روزهای شنبه
منتشرمیشود

از صبح سه‌شنبه برنامه قویترین گروه‌سینمائی پایتخت
اونیورسال ـ پاسیفیک ـ ایران ـ ساینا
تیسفون ـ مراد ـ موناکو ـ پرسپولیس ـ کارون
دریا ـ وآستارا (تجریش)

باشرکت: رفیع. کوشبخت. پوراحمد. چنگیز. طوفان. ناظری. میرزاده. زبرت. شاهپور. رهنما و پیراسته
همزمان با تهران در : ★ اصفهان (چهار باغ ـ مایاك ـ مهتاب ـ پارس) ★ مشهد (شهرفرنك ـ فردوسی ـ هما) ★ تبریز (متروپل ـ کریستال) ★ شیراز (پارس ـ پارامونت) ★ رشت (سالار) ★ اهواز (آپادانا) ★ آبادان (سهیلا ـ کیهان) ★ کرمانشاه (آتلانتیك ـ متروپل)

آگهی مناقصه
کانون کارآموزی مرکز واقع در حسین‌آباد کرج قسمتی از مایحتاج شش ماهه اول سال ۱۳۵۲ را از طریق مناقصه کتبی خریداری می‌نماید‌ـ پیشنهاد دهندگان می‌توانند با مراجعه به دبیرخانه مرکزی واقع در تهران خیابان حافظ پاساژ زمرد شرایط و مقدار مایحتاج را ملاحظه و پیشنهادات خود رالاک و مهر نموده تا آخر وقت اداری روز دوشنبه ۹ بهمن ماه ۱۳۵۱ بانضمام صدی ۵ بهای پیشنهادی به دفتر دبیرخانه تسلیم و رسید دریافت دارند پیشنهادات روز بعد باز وقرائت خواهد شد حضور پیشنهاددهندگان در جلسه آزاد است .
مدیر عامل کانون کارآموزی مرکز
سرتیپ پریور
آـ۷۹۴۸۸

رستوران تاچارا
غذای عالی بانوای گیتار
آدرس روزولت شمالی خیابان زهره شماره ٤ تلفن ۸۳۱۶۷۵
آـ۷۹۴۸۴

کشف جنازه مجهول‌الهویه
در تاریخ ۲۶ر۹ر۵۱ جنازه جوانی قد بسیار بلند وخوش قامت کفش قهوه‌ای رنگ بپا داشته درجنگلهای‌اطراف‌چالوس پیدا شد چون هویت جنازه مشخص نیست لذاوسیله‌روزنامه اطلاعات آگهی و تقاضا میشود کسانی که از هویت مقتول اطلاع‌دارند کتبا به‌آقای‌بازپرس شعبه دوم‌دادسرای نوشهراعلام و یا حضورا مراجعه نمایند .
مدیر دفتردادگستری‌شهرستان نوشهرومسئول‌آگهی‌ـ جهانشاهی
آـ۷۹۵۵۶

برنامه آینده فقط
سینماونک
اولین سینمای مبله و ممتاز ایران
«لاندو بوزانکا» تکخال کمدی سینمای امروز در کمدی‌ترین فیلم کمدی خود !
لاندو بوزانکا . پاملا تیفین
در فیلم رنگی
عشق دانمارکی

باشرکت: ژیژی بالیسیا . فردی هین . ریتا فورزانو
تماشای این فیلم برای اشخاص کمتر از ۱۸ سال ممنوع است

امشب وهمه شب
مال
MAL
MAL

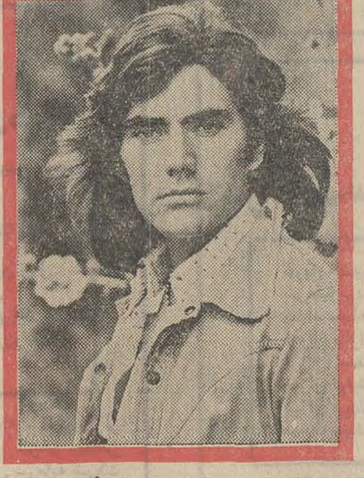

گوگوش
از ۲ بهمن
در هیجان انگیزترین
(سوپرنایت کلاب ایران)
مال
خواننده مشهور آمریکا
مشهورترین خواننده
کاباره های لاس وگاس
کاباره میامی
بانضمام دهها برنامه گوناگون دیگر
تلفن رزرو ۶۲۰۲۰۰

مجالس ترحیم

ضمن ابراز تاسف فوت مرحوم عبدالوهاب هنرجهرمی را باطلاع میرساند مجلس ترحیم آن شادروان از ساعت ۱ تا ۳ بعد از ظهر روز دوشنبه دوم بهمن ماه در خانقاه صفی علیشاه برگزار میشود.
سردار فاخر حکمت . علی اصغر حکمت . مهدی‌صدر زاده . عرب شیبانی . لطف‌اله خادمی . سپهبد علی محمد خادمی . سرلشگر احیاء . دکتر معدل . علیمحمد دهقان . غلامحسین صارمی . امید سالار . هاشم جاوید . دکتر رحمت‌الله حقدان . فرشید .
آ ـ ۲۴۰۷۷

نمایندگان فارس در سنا و مجلس شورای ملی
بانهایت تاسف درگذشت شادروان عبدالوهاب هنرجهرمی رئیس جمعیت شیر و خورشید سرخ جهرم را باطلاع‌میرساند. مجلس ترحیم آن مرحوم از ساعت ۱ تا ۳ بعد از ظهر روز دوشنبه دوم بهمن ماه در خانقاه صفی‌علیشاه برگزار میشود.
آ ـ ۲۴۰۷۷

باکمال تاسف درگذشت‌عبدالوهاب هنرجهرمی رئیس جمعیت شیر و خورشید سرخ را که از موسسین این جمعیت در شهرستان جهرم و منشاء خدمات ارزنده بوده است باستحضار میرساند . مجلس ترحیم آن مرحوم از ساعت ۱ تا ۳ بعد از ظهر روز دوشنبه دوم بهمن ماه در خانقاه صفی علیشاه برگزار میشود .
جمعیت شیر و خورشید سرخ ایران
آ ـ ۲۴۰۷۷

باکمال تاسف درگذشت شادروان عبدالوهاب هنرجهرمی ریاست جمعیت شیر و خورشید سرخ شهرستان جهرم را که سالیان دراز در آن شهرستان منشاء خدمات ارزنده و مورد احترام قاطبه اهالی بوده باطلاع دوستان و آشنایان‌میرساند. مجلس ترحیم آن فقید سعید از ساعت ۱ الی ۳ بعد از ظهر روز دوشنبه دوم بهمن ماه جاری در خانقاه صفی علیشاه برگزار میشود .
هنری . علاء الدین وکیل پور . حسام‌الدین وکیل پور . حاذقی . نبوی. شاهیان. جاماسبی . هاشمیان . حسین جاماسبی . آزاد. مهندس احیاء . دکتر نیستانی .محمد رضا رازقی . بنی احمدی . محمد حسن رازقی . منوچهری. کاویان . حکیم زاده . ابوالقاسم عباسیان . کلوس عباسیان. ذوالقدر قادری . اشراق . زارعیان . مهندس شیرازی . حمیدی . خرازی . مهندس غفاری . شکیبا . برناآزادگان . دیانت . سعدائی . نفیسی . پیمان .
آ ـ ۲۴۰۷۷
مصیبت وارده را بعموم افراد خانواده های عزادار و بویژه بازماندگان آنمرحوم تسلیت میدهیم .

بدینوسیله درگذشت شادروان بانو حاجیه خانم آغا وکیل‌زاده مادر گرامی آقای مرتضی وکیل زاده مدیر عامل سازمان عمران‌قزوین و آقای مهندس تقی وکیل‌زاده راباطلاع میرساند .
مجلس ترحیم آن مرحومه روز چهارشنبه چهارم بهمن ماه جاری از ساعت ۳ الی ۵ بعد از ظهر در مسجد مجد منعقد خواهد بود .
وزیر کشاورزی و منابع طبیعی
۱ـ۲ آ ـ ۷۹۵۱۰

بانهایت تاسف درگذشت شادروان بانو حاجیه خانم آغا مادر بزرگ‌آقای‌هوشنگ‌وکیل‌زاده رئیس اداره آموزش وزارت آب و برق را به اطلاع میرسند .
مجلس ترحیم آن مرحومه از ساعت ۳ الی ۵ بعد از ظهر روز چهارشنبه چهارم بهمن ماه جاری در مسجدمجد برگزار خواهد بود .
وزارت آب و برق
۱ـ۲ آ ـ ۷۹۵۱۴

بانهایت تاسف درگذشت بانوی نیکوکار حاجیه خانم‌آغا وکیل زاده مادر گرامی آقای مرتضی وکیل‌زاده مدیر عامل سازمان عمران قزوین را باطلاع میرساند مجلس ترحیم‌فقیده سعیده روز چهارشنبه چهارم بهمن ماه جاری از ساعت ۳ تا ۵ بعد از ظهر در مسجد مجد منعقد میگردد .
سازمان عمران قزوین
۱ـ۲ آ ـ ۲۴۱۲۱

بانهایت تاسف درگذشت بانوی نیکوکار حاجیه خانم آغا وکیل‌زاده مادر بزرگ خانم ثریا وکیل زاده رئیس حسابداری این طرح را باطلاع میرساند مجلس ترحیم آن مرحومه روز چهارشنبه چهارم بهمن ماه جاری از ساعت ۳ تا ۵ بعد از ظهر در مسجد مجد برگزار خواهد شد .
طرح عمران ورامین ، گرمسار و ساوه
۱ـ۲ آ ـ ۲۴۱۲۵

باکمال تاسف‌وتاثر درگذشت شادروان بانو حاجیه خانم آغا والده ماجده جناب آقای مرتضی وکیل زاده عضو هیئت مدیره این جمعیت را که از بانوان با ایمان پرهیزکار و خیرخواه بوده به اطلاع‌دوستان و آشنایان میرساند .
مجلس ختم آن مرحومه روز چهارشنبه ٤ بهمن ماه از ساعت ۳ تا۵ در مسجد مجد منعقد خواهد شد .
جمعیت مبارزه با بیماری سل و حمایت مسلولین
۱ـ۲ آ ـ ۲۴۱۲۷

موسسه آب‌شناسی ایران باکمال تاسف و تاثر درگذشت شادروان بانو وکیل‌زاده مادر همکار گرامی آقای دکترمحمد وکیل‌زاده سرپرست آزمایشگاه موسسه و نیز مادر دوست ارجمند آقای مرتضی وکیل‌زاده مدیر عامل محترم سازمان عمران قزوین را باستحضار دوستان و همکاران میرساند . مجلس ترحیم از ساعت ۳ تا ۵ بعدازظهر روز چهارشنبه چهارم بهمن ماه جاری درمسجد مجد منعقد خواهد بود .
رئیس موسسه آب‌شناسی ایران ـ مصطفی مزینی
۱ـ۲ آ ـ ۷۹۵۶۲

بانهایت تاسف و تالم درگذشت شادروان بانو حاجیه خانم آغا وکیل‌زاده بزرگ خاندان وکیل زاده را باطلاع دوستان و آشنایان میرسانیم مجلس ترحیم زنانه و مردانه فقیده سعیده روز چهارشنبه ٤ بهمن ماه جاری از ساعت ۳ تا ۵بعد از ظهر در مسجد مجد برگزار خواهد شد .
خانواده‌های : وکیل‌زاده ـ کلباسی ـ انصاری ـمبشری ژیلا ـعدنانی راد ـملکپور ـ رهنمائی ـ مصطفوی ـایروانی اخوان صراف ـ خوئی ـ ناصرنیا ـ سلیمی ـ سیامکی ـ خلیلی ـ رافتی ـ منفرد ـ غروی قوچانی .
۱ـ۲ آ ـ ۲۴۱۲۳
بعموم افراد خانواده های عزادار بویژه بازماندگان‌آن مرحومه مصیبت وارده را تسلیت میدهیم .

با نهایت تاسف درگذشت شادروان پدرمان مسلم‌میرزاخانی بزرگ خاندان را باطلاع اقوام و دوستان می‌رسانیم. مجلس ترحیم مردانه وزنانه روز چهارشنبه چهارم‌بهمن‌ماه ازساعت۳ الی ۵ بعدازظهر در خانقاه صفی علیشاه برگزار می‌شود .
(برادران مسلم‌پور)
خانواده‌های : مسلم‌پور. میرزاخانی. مانا. محمد ناهید. میرافشار. رحمانی. بانگی. دادمنش. شاکری. نعیمائی. حاجی مهدی احمد. رضائی‌محلاتی. موسوی.مدنی. محبوب. ماهرو. غفاری. سید احمد غیاث. حاجی حسینی.
آ ـ ۲۴۱۳۳
بعموم بازماندگان آنمرحوم مصیبت وارده را تسلیت میدهیم

پزشکان بیمارستان نمونه رضا شاه کبیر
باکمال تاسف درگذشت مرحوم سید علی ایزدی‌گیلانی عموی جناب آقای دکتر محمد علی ایزدی را با عرض‌تسلیت به حضور همکار گرامی خود و خانواده محترم باطلاع همکاران گرامی میرساند . مجلس ترحیم آن مرحوم روز دوشنبه دوم بهمن ماه از ساعت ۵ الی ۷ بعد از ظهر در مسجد مجد برقرار خواهد بود .
آ ـ ۷۹۵۰۰

بانهایت تاسف و تالم فوت نابهنگام آقای عزیز بیگ‌اسکندری بزرگ خاندان اسکندری را در خلخال باطلاع عموم فامیل و دوستان میرساند . مجلس ختم مردانه آن مرحوم دوم بهمن ماه ساعت ۹ الی ۱۱ در مسجد مشیرالسلطنه واقع در خیابان بلور سازی و مجلس زنانه همانروز در منزل شخصی واقع در خیابان بلورسازی کوچه بلور کاشی ٦٨ منعقد خواهد شد .
ماشاءالله . جلال . بهرام اسکندری . باقر دائی . خانواده برادران ، دانش ، شوکتلو ، برادران آزادی ، سرهنگ ناصر شقاقی .
۲ـ۲ آ ـ ۲۴۰٦۷

بانهایت تاسف فوت مرحوم حاجیه‌مهربانوفضیلی خاله آقای اکبر قیصر مدیر دفتر تشکیلات شهرداری پایتخت راباطلاع میرساند .
مجلس ترحیم آن مرحومه از ساعت دوونیم تا چهارونیم بعدازظهر روز سه‌شنبه سوم بهمن ماه درمسجد حاج حسن واقع درخیابان شاهپور منعقد میگردد .
شهرداری پایتخت
۱ـ۲ آ ـ ۷۹۵٦٦

بانهایت تاثر و تاسف درگذشت بانوی نیکوکار حاجیه مهربانو فضیلی همسر گرامی دوست ارجمند جناب آقای کریم فضیلی بازرگان محترم را باستحضار میرساند :
مجلس ترحیم زنانه و مردانه آن شادروان از ساعت ۲½ الی ٤½ بعد از ظهر روز سه‌شنبه سوم بهمن ماه در مسجد حاج حسن واقع در خیابان شاهپور منعقد خواهد گردید .
سید محمد میر صادقی
چ ـ ۷۹۵۰٤

با اندوه فراوان درگذشت بانوی متقی حاجیه مهربانوفضیلی همسر ارجمند دوست عزیزمان جناب آقای کریم فضیلی بازرگان محترم را باطلاع میرساند :
مجلس فاتحه زنانه و مردانه آن مرحومه از ساعت ۲½ الی ٤½ بعد از ظهر روز سه‌شنبه سوم بهمن ماه در مسجد حاج حسن واقع در خیابان شاهپور منعقد خواهد گردید .
حاج عبدالعلی ذوقی ـ فضل‌اله سخائی ـ باقرارومی
آ ـ ۷۹۵۰٤

درگذشت نابهنگام خاله عزیزم حاجیه مهربانو فضیلی را با غمی جانکاه باستحضار میرسانم :
مجلس یادبود زنانه و مردانه آن روان شاد از ساعت ۲½ الی ٤½ بعد از ظهر روز سه‌شنبه سوم بهمن ماه در مسجد حاج حسن واقع در خیابان شاهپور منعقد خواهد گردید .
آ ـ ۹۷۵۰٤ اکبر ـ قیصر

خانواده های فضیلی ، قیصر ، حقیری ،بیرجندی ، میرطلوعی، احدپور ، افشار ، سیف بهزاد ، رضوان ، احمدی‌آزاد ، محوی ، دکتر ثابت آزاد . خریمی . مکی . جمالی آشتیانی . جمالی . شایگان . موسویان . رضائی . تهرانی . شهید . احسانی . مسعود . معصومی . یزدانی . شکیبا .
بانهایت تاسف درگذشت حاجیه مهربانو فضیلی را باطلاع بستگان و آشنایان میرسانند : ؟
مجلس ترحیم زنانه و مردانه فقیده سعید ، از ساعت ۲½ الی ٤½ بعد از ظهر روز سه‌شنبه سوم بهمن ماه در مسجد حاج حسن واقع در خیابان شاهپور منعقد خواهد گردید .
آ ـ ۷۹۵۰٤
بعموم افراد خانواده های عزادار بویژه بازماندگان آن مرحومه مصیبت وارده را تسلیت میدهیم .

باکمال تاسف و تالم فوت پدر بزرگوارمان شادروان سید غضنفر دریاباری را به اطلاع بستگان ودوستان محترم میرسانیم. مجلس ختم زنانه و مردانه آن مرحوم روز دوشنبه ۲ر۱۱ر۵۱ از ساعت ۳تا۵ بعدازظهر در مسجد امین‌الدوله واقع در مولوی بازار نجارها کوچه غریبان منعقد می‌باشد.
سید رشید ـ حاج سیداشرف ـ سید شریف ـ سید جلال ـ سید علی‌اکبر ـ سید همت‌دریاباری ـ وخانواده‌های دریاباری و موسوی .
آ ـ ۷۹۵۳۸
بعموم بازماندگان آنمرحوم مصیبت وارده را تسلیت میدهیم

با نهایت تاثر درگذشت مرحوم حاج‌محمد باقر عیسی‌زاده را که در مکه معظمه برحمت ایزدی پیوست باطلاع کلیه‌فامیل، دوستان و آشنایان می‌رسانیم مجلس ترحیم آن مرحوم روز دوشنبه ۲ر۱۱ر۵۱ از ساعت ۳ الی ۵ بعداز ظهر در مسجد گیلانیها مقابل بازار برگزار می‌گردد .
محمد حسن عیسی‌زاده. محمد رضا عیسی‌زاده. محمد علی عیسی‌زاده. حسن نویم. دکتر طواف. حاج یوسف رجبی . حاج علی تحریریان . حاجعلی سرخه. حاج سید علی اخوان معروفی. حسن درخشی. مهندس محمد علی شاداب . ناصر خسروی. غلامرضا فرهودی. محمد آزموده. محمد هوشمند.
آ ـ ۲٤۱۳۵
بعموم بازماندگان آنمرحوم مصیبت وارده را تسلیت میدهیم

پرسه
با نهایت تاسف درگذشت روانشاد شیرین فریدون دارابی را باطلاع خویشان و آشنایان میرساند . مجلس پرسه آن شادروان روز دوشنبه ۲ بهمن ۱۳۵۱ از ساعت ۳ تا ۵پس ر نیمروز در تالار ایرج کوچه زرتشتیان کاشی ۸ برگزار میگردد .
پریوش کاوسی (سپنتا) ـ دکتر فریدون سپنتا ـ خانواده سپنتا‌ـخانواده‌های‌وخشوری‌ـ فرجیشور ـ شهزادی ـ رشیدی یزدی ـ نوشیروانی ـ پوردهقان ـ مزده ـ فرحزادی ـ کاوسی ـ پور ایران ـ دکتر رئیس بهرامی ـ امانی‌ـ دکتر کاوسی ـ دکتر نیرانداز ـ کنت ایرانی ـ مهندس امانی ـ پارکی‌ـ لریان ـ کدخدا‌ـ رخوا‌ـ اسفندیاری‌ـ اسفندیار سپنتا
آ ـ ۲٤۱۸۱
بعموم بازماندگان آن مرحوم مصیبت وارده را تسلیت میدهیم .

بدینوسیله درگذشت ناگهانی مرحوم حاجی‌حسن وکیلی محلاتی را باطلاع عموم و اعضای هیئت محترم بنی‌فاطمه میرساند .
مجلس ترحیم آن فقید سعید از ساعت ۲ ونیم تا ٤ و نیم بعدازظهر دوم بهمن ماه درمسجد ارک منعقد است شرکت علمای اعلام‌وعموم طبقات‌مخصوصا افراد هیئت موجب‌ارضای صاحب شریعت میباشد .
هیئت بنی‌فاطمه

نظر بفوت ناگهانی مرحوم حاجی حسن وکیلی محلاتی مجلس ختمی درروز دوشنبه دوم بهمن ماه جاری از ساعت ۲ ونیم تا ٤ونیم بعدازظهر درمسجد ارک برقرار و مجلس ختم زنانه همانروزوهمان ساعت درمنزل مادر آنمرحوم واقع درخیابان شهباز مقابل آتش‌نشانی کوچه وجدانی پلاک ۱۱ برقرار میباشد .
وکیلی محلاتی . شامکامرانی . مؤذنی . شهبازی . کلباسی . محسن‌زاده . بیات . بختیار . ابوالحسنی . میرمعز. زهرائی . نافعی . کسائی . کاشفی . مکرمی . مرادیان . شهبازخان . بزرگی . ابراهیمی .
مصیبت وارده را بعموم بازماندگان آنمرحوم تسلیت میدهیم .

بانهایت‌تاسف درگذشت شادروان آقای رحمن مسجدی را باطلاع دوستان و آشنایان میرساند . مجلس ترحیم آن مرحوم روز سه‌شنبه ۳ بهمن ۱۳۵۱ از ساعت ۱۰ صبح الی ۱۲ در کنیسای حئیم واقع در خیابان قوام السلطنه کوچه سیمی برقرار میباشد .
شریفه‌پری . شهین . پوران . کامران . ژاکب‌مسجدی و خانواده های : مسجدی . آشریان . اسمعیل‌زاده . دکتر خزائی . ساسونی . خوش لسان . جلیل . اوهب‌صیون . رشتی . کلانیان . فامیلی .
۱ـ۲ آ ـ ۲٤۰۹۹

بازگشت همه بسوی خداست
فوت پدر بزرگوارمان مرحوم مغفور رضا عارضی را در تهران باطلاع عموم بستگان و آشنایان میرسانیم . مراسم ختم در کرمانشاه (زادگاه آن مرحوم) از ساعت ١٤ تا ١٧ ونیم روز پنجشنبه ۵ر۱۱ر۵۱ در مسجد مرحوم معتضدی برگزار میگردد .
یداله عارضی ، عبداله عارضی ، هادی عارضی ، مهدی عارضی و خانواده های : چالشگر ، نجات‌پور ، دانشیان ، نامپور ، حیدرپور ، وقار ، طوسی و صیادی .

یادبود

مراسم شب هفت مرحوم حاج اسماعیل مهدی‌زاده
روز دوشنبه دوم بهمن از ساعت ۲ونیم الی ٤ونیم درمسجد باب‌الحق واقع در خیابان مولوی کوچه ستون سنگی و مجلس زنانه در منزل آنمرحوم برگزار خواهد شد.
خانواده مهدی‌زاده

سپاسگزاری

از کلیه سروران و دوستان عزیز که برای شادی روح شادروان علی‌اصغر رجائی در روز سوم و شب هفت شرکت نموده‌اند کمال تشکر و سپاسگزاری را داریم .
خانواده های : رجائی . احمدی . مهجور . شهاب .
آ ـ ۲٤۰۵۱

از کلیه اقوام و بستگان و دوستان گرامی وهمه‌سروران که در مجلس ختم و شب هفت فرزند عزیزم اکرم پناهی شرکت کرده ویا بوسیله تلگراف نامه و جراید ابراز عنایت و همدردی فرموده‌اند صمیمانه سپاسگزاری می‌نمایم. چنانچه در اثرتالمات روحی وکسالت که بنابه‌تجویز دکتر نباید حرکت نمایم درعرض شکر حضوری تاخیر شود بدین‌وسیله پوزش طلبیده سلامت‌و سعادت همگی را از خداوند قادر متعال خواستاریم .
قمر پناهی (قمرالسلطنه)

بدینوسیله از کلیه دوستان و آشنایان و بستگانی که در مراسم تشییع تدفین ، ختم وشب هفت مرحوم حاج جعفر کاظمی ملکی شرکت نموده صمیمانه تشکر و سپاسگزاری مینمائیم.
پدر ـ برادران و خانواده مرحوم حاج جعفر کاظمی ملکی

بدینوسیله از ذوات معظمه که در فوت مادرمان‌بهرصورت از حضور در مجلس ترحیم یا در روزنامه یا بوسیله نامه و تلگراف یا تلفن عنایت و تفقد فرمودند مخصوصا آیات عظام و حجج‌اسلام و همکاران بزرگوار و نیز کلیه دوستان و آشنایان که محبت فرمودند سپاسگزار و اگر بعلت مراسم دفن و هفته آنمرحومه حسب‌الوصیه در وطن خود روستای حومه قم و ایاب و ذهاب تاخیری در شرفیابی شده عذر میخواهیم .
سید عبدالرحیم سخائی سردفتر ۲۳ تهران
سید طه سخائی سردفتر ۳۱۵ تهران
آ ـ ۲٤۱۹۵

تسلیت

جناب آقای محسن وکیل زاده
دوستان و یاران و همکاران قدیمی (دبیران دبیرستان مروی) فوت ناگهانی مادر گرامی جنابعالی را صمیمانه تسلیت عرض می‌نمایند
اعظامی، افلاطون، بحرانی ، ثقة‌الاسلامی،مهنس‌خوئی، سراجی ، شکوئی ، فروتن .
آ ـ ۲٤۱٦۷

جناب آقای علم وزیر محترم دربار شاهنشاهی وریاست هیئت امنای سازمان ورزشی و فرهنگی تاج
هیئت مدیره و ورزشکاران باشگاه تاج شاهی با قلبی اندوهبار و تاسف فراوان مصیبت وارده را تسلیت عرض می‌نمایند .
مدیر باشگاه تاج شهرستان شاهی ـ قاسم رضائی
آ ـ ۷۹۳۵۸

جناب آقای علم وزیر محبوب دربار شاهنشاهی
بانهایت تاسف و تاثر مصیبت وارده را تسلیت عرض نموده سعادت و سلامتی آنجناب را مسئلت دارد .
رضائیه ـ سروان مرتضی سلیمی
آ ـ ۷۹۳۵٤

از طرف خود ، پزشکان و کلیه کارمندان‌بیمارستان۵۵۲ ارتش . منطقه بیرجند درگذشت سرکار علیه خانم خدیجه علم را به خاندان جلیل و محبوب علم بخصوص جناب آقای امیراسدالله علم وزیر محترم دربار شاهنشاهی و سرکار خانم فاطمه خزیمه علم و جناب آقای خزیمه علم سناتور محترم تسلیت عرض مینمایم .
سرهنگ دکتر همایون مترجمی
آ ـ ۷۹۳۵۲

جناب آقای سناتور خزیمه علم و بانو مکرم
بانهایت تاسف و تاثر مصیبت وارده را تسلیت عرض نموده بقاء عمر بازماندگان را از خداوند بزرگ خواهانم .
بیرجند ـ سرهنگ حقیقی
آ ـ ۷۹۳٤۸

جناب آقای علم وزیر محترم دربار شاهنشاهی
بانهایت‌تاسف و تاثر درگذشت والده گرامیتان راتسلیت عرض‌نموده بقاء عمر آنجناب و خاندان محترم را از خداوند بزرگ خواستارم .
بیرجند ـ سرهنگ حقیقی
آ ـ ۷۹۳۵۰

اوست پایدار
بانهایت تاسف باطلاع میرساند جناب آقای عبدالوهاب هنر رئیس جمعیت شیروخورشید سرخ جهرم عمری را با عزت و افتخار سپری کرده بود روز ۲۸ر۱۰ر۵۱ برحمت ایزدی پیوست . امدادگران ، مددکاران سازمان جوانان‌شیرو خورشید سرخ و پرسنل اردوگاه جهرم ضمن عرض تسلیت سلامت بازماندگان آن مرحوم را از درگاه خداوند بزرگ مسئلت دارند .
سرهنگ خلخالی

آقای ناصر صداقت
هیئت مدیره و کارکنان شرکت نفت ایران پان‌آمریکن با نهایت تاسف و تاثر مصیبت وارده را تسلیت می‌گویند.
آ ـ ۲٤۱۳۱

سرکار خانم فاطمه نظری
همکاران دانشگاهی مصیبت فوت پدر گرامی سرکار را صمیمانه تسلیت می‌گویند .
اکبرپور. افکار. بیانی. بهبهانی. بهمنش. بشارت. خرسند. دشتستانی. سریع‌القلم‌ـ سهرابیان. دکتر بحرالعلومی . سید نورالدین بهبهانی. باختری.باقری.جلالی.خلیلی. خلیلی.دادار. رضائی. ژیان. ستوده.شجاعی. صهبا. صادقپور دکترطبیبی. عالیزاد. قاجاریه. لبافی. میرسعیدی. خلیل ناهید. اردستانی.
آ ـ ۲٤۱۲۹

سرکار خانم دکتر سیمین رجالی
با نهایت تاسف و اندوه مصیبت وارده را صمیمانه‌تسلیت گفته صبر و بردباری برایتان آرزومندیم .
انجمن روان‌شناسی ایران
آ ـ ۲٤۱۱۵

سرکار سرگرد فتحی نبوی
همکاران خدمتی مصیبت وارده را به جنابعالی و خانواده محترمتان تسلیت عرض نموده بقاء عمر و سعادت بازماندگان را از خداوند متعال خواستاریم .
سرگرد متین
آ ـ ۷۹۳۹۲

جناب آقای مهندس مسعود مرتضوی
با کمال تاسف درگذشت ناگهانی همسرتان را تسلیت گفته و بقاء عمر بازماندگان را از خدای بزرگ خواستاریم.
اصغر زمانی ـمحمد یاوری
آ ـ ۷۹۸۰۲

سرکار سروان منوچهر ملکی دبیری
همکاران خدمتی مصیبت‌وارده را به جنابعالی و خانواده محترمتان تسلیت عرض نموده بقای عمر و سعادت بازماندگان را از خداوند متعال خواستاریم .
سرگرد متین

جناب آقای دکتر ناصر پرتوی
درگذشت شادروان منیع‌الملک پرتوی رابه جنابعالی و فرزندان آنمرحوم صمیمانه تسلیت میگوئیم .
گروه پزشکی خراسان

جناب آقای دکتر حسن امینی
درگذشت پدر عزیزتان را صمیمانه تسلیت میگویم .
آ ـ ۷۹٤۹۸ دکتر اصغر میرعمادی

آقای مرتضی وکیل‌زاده
کارمندان سازمان دامپروری کشور بانهایت تاسف و تاثر، مصیبت وارده رابشما و خانواده محترم تسلیت‌عرض مینمایند .
سرپرست سازمان دامپروری کشور ـ محمد مشحون
آ ـ ۷۹۵۳۰

جناب آقای غلامرضا نمکی‌زاده
بانهایت تاسف و تالم فوت پدر بزرگوارتان را تسلیت گفته بقای عمر شما را از خداوند متعال خواستاریم .
محمود نیکو سخن ـ ایرج بزدان پناه

جناب آقای وکیل مدیر عامل سازمان عمران قزوین
جناب آقای مهندس تقی وکیل‌زاده
مصیبت وارده را صمیمانه تسلیت عرض نموده خود رادر غم شما شریک می‌دانم .
قزوین جمشید الموتی
آ ـ ۷۹۳۷

جناب آقای مهندس اللهبدشت خشکرود منصوری
کارکنان ایستگاه تحقیقات پزشکی دزفول درگذشت پدر گرامی‌تان را صمیمانه تسلیت می‌گویند.
آ ـ ۷۹۳۷۰

همکار عزیز جناب آقای مهندس اللهبدشت خشکرودی‌منصوری
درگذشت پدر گرامی‌تان را صمیمانه تسلیت عرض نموده‌بقاء وسلامت شما را از درگاه خداوند متعال مسئلت می‌نمائیم.
دزفول ـ دکتر ارفع ـ دکتر فرهمندیان ـ اردلان ـایرانشاهی‌ـ جلالی ـ ثابت ـ حکمت ـ نوذری ـ ملکوتی ـ سهرابی ـشمسی‌پور ـ کیوان ـ کریمی ـ مشگینی ـ مطیر ـ روشنائی ـ شهبازی ـ شادمهر ـ بختیاروند ـ رمضانی ـ بونعیمی ـ عیدی کوکو ـ شادفر

جناب آقای دکتر ولی‌اله پرتوی
رئیس بخش محترم زایشگاه فرح
پزشکان ـ ماماها ـ کارمندان و کارکنان زایشگاه فرح با کمال تاسف درگذشت پدر گرامیتان را تسلیت عرض نموده سلامت جنابعالی را از خداوند مسئلت می‌نمایند.

شیر زنان و سیرمردان باشگاه لاینز تجریش بانهایت تاسف درگذشت شادروان آقای علیمحمد پرتوی را به شیرزن گرامی‌ملکه پرتوی وشیرمرد ارجمند دکتر ناصر پرتوی تسلیت میگویند .
رئیس باشگاه ـ محمود اخوان
آ ـ ۲٤۱۵۳

جناب آقای دکتر حسین‌آزاده
ما راهم در غم واندوه مرگ پدر خود سهیم و شریک بدانید.
دکتر واقفی . رضا احمدیان . حسن ملکی .شهلاحمیدیان. زهره علیزاده . محمد آشوری .

جناب آقای دکتر حسین‌آزاده
مصیبت وارده را خدمت جنابعالی و خانواده محترمتان تسلیت عرض مینمایم.
دکتر پرویز حلمی

دوستان ایران‌جوان از مصیبت وارده بخاندان محترم پرتوی بسیار متاسف و متاثر وبازماندگان آن مرحوم مخصوصا جناب آقای دکتر منصور پرتوی عضو محترم کانون تسلیت میگویند.
هیئت مدیره کانون فرهنگی ایران‌جوان

دوست عزیز آقای محمود غنی‌پور
ضمن عرض تسلیت و ابراز همدردی ما را نیز در غم خود شریک بدانید .
بداغی ، مظاهر ، خاضعی ، خوشبختی ، سعیدی ، اعرابی ، کسمائی ، صلاحی ، خادمی ، پیشانی‌دار ، ایلخانی

جناب آقای فروحی ریاست محترم منطقه سوم
بانهایت تاسف مصیبت وارده را تسلیت عرض می‌نمائیم.
کارکنان بانک صادرات شعب تویسرکان

جناب آقای مهندس گرجی فرماندار محترم شهرضا
مصیبت وارده را تسلیت عرض نموده سلامتی جنابعالی‌وسایر بازماندگان را مسئلت دارد.
شهردار بروجن ـ سیدین

سرکار خانم نبوی
جهان با دریغ وتاسف بسیار بجهان باقی شتافت من باچه کلامی ترا تسلا دهم . خدایت صبور و شکیبا سازد.
بصیر

جناب آقای دکتر حسن امینی
بانهایت تاسف مصیبت وارده را به آن دوست عزیز تسلیت میگویم.
دکتر کریم هوشمند

فوت ناگهانی مرحوم سید محمود طباطبائی رابخانواده محترم آنمرحوم بخصوص آقایان مهندس محمد طباطبائی و رضا طباطبائی تسلیت عرض میکنم
حسن شجاعی

بااظهارتاسف‌وتالم‌فراوان‌فوت مرحوم‌علی‌محمد پرتوی منیع‌الملک را که یکی از شریفترین صاحب منصبان ارشد وقدیمی وزارت‌آموزش و پرورش‌ومربی صدیق فرهنگ کشور بوده و زمانی رئیس دبیرستان البرز بودند به بازماندگان آن مرحوم تسلیت گفته سلامت و سعادت فرزندان دانشمند فقید سعید را خواستار است .
دبیرستان البرز

جناب آقای فرهاد صهبائی
درگذشت شادروان ابراهیم صهبائی را تسلیت عرض نموده سعادت و طول عمر آنجناب و خانواده محترم را آرزومند است .
شرکت آی ـ بی ـ ام ایران

فرهاد صهبائی عزیز
در اندوه بزرگ تو شریکم .
ساسان کمالی

جناب آقای رحیم درفشان
مرگ جانگداز برادرت را بخود و خانواده‌ات تسلیت میگویم .
ابوالقاسم شمس

جناب آقای کریم فضیلی
مصیبت وارده را به آنجناب و خانواده محترم تسلیت عرض مینمائیم .
مهندس نصرت‌اله احدپور ـ ابوالفضل آخوندی

جناب آقای محمدرضا طباطبائی
ما را نیز در غم خود شریک بدانید .
عزت‌اله باقری ـ خسرو هادیان

جناب آقای مهندس سلطانی
کارمندان اداره کل موتوری شهرداری پایتخت مصیبت وارده را صمیمانه تسلیت عرض مینمایند .
آ ـ ۲٤۱٤۹

خبرهای تلفنی شهرستانها

۳ نفر کشته شدند
بندر عباس ـ مینی‌بوس شماره ۷٦٦۳۵ تهران‌الف برانندگی «مهدی‌شهبا »که با ۱۵ مسافر از سیرجان‌عازم بندرعباس بود ، به علت برخورد با کوه ، متلاشی‌شد در این حادثه ۳ نفر کشته شدند وعده‌ای آسیب‌دیدند. هویت یکی از مقتولین مراد خضری اعلام شده ولی‌هویت دونفردیگر هنوزمعلوم‌نیست.
مهدی شهبا «راننده‌مینی‌بوس» ، نیار خضری‌پور ، غلامرضا وامید علی خضری جزو مجروحین هستند . مجروحین‌در بیمارستان«ثریا» بندر عباس بستری هستند.

افزایش واحدهای‌قضائی
تبریز : طی ۵ روزآینده ۷واحد قضایی به کادر قضایی‌تبریزودیگرشهرستان های اذربایجان شرقی‌اضافه می شود از این تعداد ۳ دادگاه استان ، شهرستان و بخش جدید دردادگستری تبریز شروع بکار می کندو یك دادگاه جدید مستقل بخش درپارس‌آباد مغان تاسیس می شود .
دادگاه های بخش‌خلخال و هشترود نیز به دادگاه شهرستان تبدیل می شود ، ضمنا ۲ دادگاه بخش نیزدر شبستر و بناب آغاز بکار خواهند کرد .

حریق بیسابقه درعباس‌آباد شهسوار
چالوس ـ طی یک آتش ـ سوزی دامنه‌دار وکم سابقه در عباس آباد شهسوار ، یک کارگاه شالی خشک کنی ،پنج مغازه و چند باب خانه بکلی سوخت و خسارات زیادی به بار آورد ،
مامورین آتش‌نشانی درشهر های شهسوار ـ چالوس ومنل قو با اطلاع از حریق عازم محل شدند و پس از چهار ساعت تلاش آتش را فرو ـ نشاندند .
حریق از کارگاه شالی‌خشک کنی به مغازه‌ها و خانه های اطراف سرایت کرده بود .

انتقال گورستان و کوره‌ها
اردبیل ـ شهرداری‌اردبیل بمنظور تامین بهداشت‌عمومی تصمیم گرفت که کوره‌های آجرپزی فعلی را که در گوشه و کنار شهر قرار گرفته است تخریب و با در اختیار گذاشتن زمین در خارج شهر در اختیار کوره پزها ، کوره ها رابخارج شهرانتقال دهد .
شهرداری اردبیل‌همچنین تصمیم گرفت که گورستان فعلی را مترو که اعلام نماید و زمینی را در خارج ازشهر برای احداث گورستان اختصاص دهد .

اتوبوس،رهگذر راکشت
کرج ـ اتوبوس شماره۲۸۹۹۱ برانندگی عزیزاله محمدی که‌از کارخانه سیمان آبیک عازم‌کرج بود نزدیکی‌حصارک بارهگذری بنام حسینقلی آکفائی تصادف کرد . در این تصادف حسینقلی کشته شد.

اعلام نتیجه کنکور دانشکده علوم کرمانشاه
کرمانشاه ـ دیروزاسامی پذیرفته شدگان کنکور دانشکده علوم کرمانشاهان، اعلام شد . این دانشکده ، روز چهارم بهمن ماه جاری، کار خود را آغاز می کند و د ررشته های زیست‌شناسی، فیزیك ، شیمی و ریاضی ، جمعا ۲۰۲ دانشجو ،پذیرفته خواهند شد .

ایجاد هنرستان حرفه‌ای
شیرگاه ـ دو نفر از نیکوکاران «شیرگاه » به اسامی ناصر و حاج قنبر زمانی یك قطعه‌زمین‌بمساحت چهار هزارمتر مربع‌به‌منظور احداث ساختمان هنرستان حرفه‌ای در این منطقه‌اهداء کردند .
بدنبال اهداء این قطعه زمین ، اهالی «شیرگاه» از رئیس آموزش و پرورش «شاهی»درخواست کردند که نسبت به احداث هنرستان مذکور اقدام نماید .

تاسیس شرکت صنایع فولاد
اصفهان ـ بمنظور استخراج وبهره‌برداری از معادن آهن وتولید فولاد شرکتی بنام «شرکت ملی صنایع فولاد ایران» وسیله وزارت‌اقتصاد وباسرمایه دولت باهزینه‌ای معادل یك میلیارد ریال در اصفهان تاسیس خواهد شد.
سرمایه اولیه این‌شرکت‌به یکهزار سهم یك میلیون ریالی تقسیم می شود .

مسابقه دوستانه تیم بندرعباس بافوتبالیست‌های آلمان شرقی

بندرعباس ـ در یک مسابقه دوستانه که بین تیمهای فوتبال پایگاه دریائی بندر عباس و تیم ناو آمریکائی « سیلر » در استادیوم‌ورزشی محمد رضاشاه پهلوی بندر عباس انجام یافت تیم پایگاه دریائی ٦ بر ۱۰ بر تیم آمریکائی پیروز شد .
مسابقه دیگری بین تیم های پایگاه دریائی بندر عباس وناو « جان‌شر » جمهوری‌دموکراتیک آلمان (آلمان شرقی) برگزار گردید که در این مسابقه نیز تیم بندرعباس چهار بر هیچ بر حریف پیروز شد .
مسابقه ایندو تیم را عده‌کثیری از

سال چهل وهفتم ـ شماره ۱۴۰۰۷

اطلاعات

یکشنبه ـ اول بهمن ماه ۱۳۵۱
شانزدهم ذیحجه ۱۳۹۲ ـ بیست ویکم ژانویه ۱۹۷۳

ساعات شرعی

استخراج دکتر ریاضی کرمانی
اذان صبح . . . . . ساعت ۵ و ۳۷ دقیقه
طلوع آفتاب . . . . . ساعت ۷ و ۱۰ دقیقه
ظهر شرعی . . . . . ساعت ۱۲ و ۱۶ دقیقه
اذان مغرب . . . . . ساعت ۵ و ۳۷ دقیقه

نخست‌وزیر در یك حوزه حزبی اعلام کرد

کارمندان، حقوق باز نشستگی بیشتری خواهند گرفت

★ هرکس بخواهد کارخانه سیمان دایر کند ، دولت نیمی از سرمایه آنرا تامین میکند .

★ ۲۵۰ پزشك‌از پاکستان استخدام کرده‌ایم ، چون پزشکان ما با ۱۲ هزار تومان حقوق هم به بندر‌عباس نمیروند .

★ دو کارخانه جدیدلاستیك اتومبیل دائر خواهد شد.

نخست‌وزیر که علاوه‌بر ریاست دفتر سیاسی حزب ایران‌نوین، یکی از حوزه‌های این حزب‌بنام حوزه شماره ۹ را اداره‌می‌کند، دیروز در جلسه این حوزه در بارهٔحقوق‌ها، قیمت‌ها،پزشکان، ورود سیمان و میوه و پیشرفتهای کشور مطالبی ایراد کرد.

★ **نظر راننده تاکسی**

امیر عباس هویدا در زمینه استفاده از عقاید و نظریات‌مردم گفت امروز قبل‌ازاینکه درحوزه ۹ شرکت نمایم در حین عبوراز خیابان به چراغ قرمز برخورد کردم پس‌از خوش‌وبش با یکنفر راننده تاکسی‌وی‌مطلبی را بمن پیشنهاد کرد که دیدم تاچه‌اندازه مفید وقابل اجرا است پس از اینکه به نخست وزیری آمدم بلافاصله دستور اجرای‌پیشنهاد آن راننده‌را دادم وباید تصدیق کنیم‌که هرکس حتی‌یکنفر راننده هم میتواند دولت را یاری کندو بهمین جهت می‌گویم باید افکار خوب را ازمردم گرفت.

★ **درباره حقوق ها**

امیر عباس هویدا گفت منظور ما این نیست که درسازمان‌های دولتی حقوق‌های سطح بالا را بالاتر ببریم. سعی‌ما براین‌است که‌سطح‌حقوق‌های پائین‌رابالاتر بیاوریم و فاصله آن را باحقوق های‌بالا به‌حداقل برسانیم‌وکاری کنیم که کارمندان رسمی دولت پس از بازنشستگی از حقوق بازنشستگی بیشتری بهره‌مند گردند .

احتیاجات ما در طول‌برنامه عمرانی پنجم به برخی مواد از جمله سیمان زیاد است باید۱۸ میلیون تن سیمان تهیه کنیم و

بقیه در صفحه ۳۷

تقدیم استوارنامه به رئیس‌جمهوری هند

محمد گودرزی سفیر جدید ایران در دهلی‌نو استوارنامه‌های خود را در کاخ ریاست جمهوری هند طی مراسم خاصی تقدیم رئیس جمهوری هند میکند .

این مراسم هفته گذشته انجام گرفت و طی آن سخنانی از مودت ودوستی میان سفیر ایران و رهبر هند ردوبدل شد.

شاهنشاه دوره جدید زمامداری نیکسون‌را تبریك گفتند

★ **دنیا در انتظار برقراری صلح در جنوب‌شرقی‌آسیا میباشد**

شاهنشاه آریامهر آغاز دوره جدید زمامداری پرزیدنت ریچارد نیکسون رئیس جمهوری امریکارا باارسال تلگرامی به وی تبریک گفتند .

متن تلگرام همایونی بدین شرح است .

حضرت ریچاردام نیکسون ـ رئیس جمهوری ایالات متحده امریکا ـ واشینگتن .

«خیلی خوشوقتم که بمناسبت آغاز دوره جدید زمامداری آن حضرت بعنوان رئیس جمهوری ایالات متحده امریکا تبریکات و آرزوهای صمیمانه خود را به‌آن حضرت ابراز دارم وامیدوارم که در سالیان آینده هدفهای عالی شما برای رفاه و تعالی روزافزون ملت امریکا و همچنین برای‌تقویت مبانی صلح جهانی و تفاهم‌بین ـ المللی همگی تحقق یابد.»

«دنیا با اشتیاق فراوان درانتظار به ثمر رسیدن اقدامات‌قاطع و تدابیر مثبتی که آن حضرت برای برقراری صلح در جنوب شرقی آسیا بعمل آورده‌اید و جهان را در نزدیکی آستانه یک عصر نوین آرامش وثبات قرار میدهدمیباشد. برای آن حضرت سعادت و توفیق بیش از پیش در انجام وظایف خطیریکه همواره با کمال تدبیر و ایمان راسخ انجام داده‌اید از صمیم قلب آرزومندم.»

محمد رضا پهلوی

حراج بزرگ

فروشگاه چین چیلا انواع پالتو ـ اشارپ ـ کلاه وقواره های پوست‌را بمدت محدودی حراج‌میکند.

پهلوی اول آریامهر پلاك (۹)
تلفن (۶۲۵۳۰۳) ـ (۶۲۹۵۴۴)

در پارلمان ایران

تبسم وسکوت وزیر دارائی !

★ چرا پیشنهاد هوشنك شریفهادرموردمعافیت درآمد مترجمان و مولفان کتاب از پرداخت مالیات ، رد شده است ؟ ! . . .

★ «حاجیه خانم» های مجلس دونفر شدند وبر عدهٔ«حاج‌آقا» ها اضافه شد . . .

★ مهندس عبدالوهاب کیا رئیس کمیسیون کار مجلس : چرا جلوی نمایش فیلم خلاف اخلاق را نمیگیرند ؟

علیرضا شفائی

امسال نیز جمعی از نمایندگان مجلس شورای‌ملی با تشرف به خانه خدا ، «حاجی» شدند . در میان حاجی های پارلمان، تاکنون «حاجیه خانم» عنوانی بود که به خانم دکتر مهین صنیع (دانشور) اختصاص داشت ولی اکنون با بازگشت خانم صدری بزرگ‌نیا نماینده خواف از خانه خدا ، «حاجیه خانم» های مجلس‌دوتن شدند. ولی حاج آقاهای مجلس ، بخصوص حاج آقاهائی که در دوران نمایندگی «حاجی» شدند همچنان رو به ازدیاد است . امسال نیز سه نفر دیگر به «حاج‌آقا»های مجلس اضافه شدند که عبارتند از سید کاظم مسعودی (نماینده شیروان) ـ رحمت‌الله فهیمی (نماینده دشت گرگان)ـ دکترامیرحسین‌زهرائی (نماینده دشت گرگان) .

★★★

در جریان بررسی لایحه اصلاح قانون مالیات بردرآمددرمجلس شورای ملی ، محمود طلوعی‌نویسنده با سابقه که در این دوره از «میانه» به‌نمایندگی مجلس‌انتخاب شده‌است،همچنین هوشنگ شریفها نماینده بهشهر که او هم سابقه خدمات‌مطبوعاتی باعنوان خبرنگار اقتصادی‌دارد برای معافیت‌مالیاتی نویسندگان تلاش داشتند.ولی دکترجمشید آموزگار وزیر دارائی‌درکمیسیون دارائی از تصویب پیشنهاد هوشنگ شریفهاکه (نویسندگان مطبوعات و مترجمان و مولفان کتب برای درآمدی که از این راه بدست می‌آورند از مالیات بردرآمد معاف خواهند بود) جلوگیری کرد. در جلسه اخیر مجلس هم‌محمود طلوعی هنگام بحث در کلیات لایحه مذکور ، یکبار دیگراین موضوع‌راعنوان کرد ولی وزیر دارائی با تبسم‌و سکوت، از ادای توضیحات بیشتری دراین مورد، خودداری نمود .

اما سناتورهائی مانند خانم دکتر مصاحب و آقای شکراله صفوی که گویا تصمیم دارنداز حقوق طبقه روشنفکر نویسندهو مترجم دفاع کنند بدون شک وزیر دارائی را وادار می کنند که این سکوت آزار دهنده را بشکند .

★★★

مهندس عبدالوهاب‌کیا نماینده نوشهر و عضو گروه پارلمانی ایران نوین که در ضمن‌ریاست کمیسیون کار و امور اجتماعی مجلس را بعهده دارد در باره نمایش فیلم‌خلاف اخلاق‌که‌اخیرا دریکی از سینماهای‌تهران‌نشان داده شده است بشدت‌اعتراض کرد. او می‌گوید درحالیکه‌وزارت آموزش و پرورش برای‌ناشران و مولفان حل‌المسائل درسی مجازات‌های خاصی پیش‌بینی کرده است‌و اعتقاد دارد که حل‌المسائل نه تنها باعث رشد فکری دانش آموز نمی‌شودبلکه کندذهنی بوجود می‌آورد. بچه علت در چنین ایامی که اینهمه سخت‌گیری شایسته و بجامعمول است، در یکی از سینما های تهران فیلم خلاف اخلاق وعفت عمومی نشان داده می‌شود .آیا این دزدی‌اندیشه جوانان‌نیست؟.

★★★

گزارش شور اول لایحه برنامه و بودجه کشور پس از تصویب در کمیسیون‌های مختلف مجلس، آماده طرح‌در جلسه علنی‌گردید. احتمال دارد این لایحه ولایحه برنامه عمرانی‌پنجم که‌ازتصویب کمیسیون برنامه گذشته است ، درجلسه علنی روز یکشنبه‌آینده مجلس شورای ملی مطرح و مورد بررسی قرار گیرد .

در مورد انحلال کمیسیون برنامه و ادغام آن درکمیسیون بودجه که قبلا یادآور شدیم‌در کمیسیون ویژه بررسی و تغییر آئین نامه داخلی مجلس مطرح است... تاکنون تصمیم قطعی در این باره اتخاذ نشده است. بعلاوه امروز در محافل پارلمانی گفته شد که کمیسیون برنامه و کمیسیون بودجه‌کماکان کار خود را ادامه می‌دهند و در آینده نیز هریک از کمیسیون های مزبور وظایف مختصه‌خود را انجام خواهند داد .

بنیادهای اخلاقی انقلاب

ثمره استثنائی انقلاب ایران

انقلاب ، همواره ره‌آورد خود را با دستهای خونین هدیه کرده است .
واژهٔ انقلاب در فرهنگ تاریخ ، واژه‌ای است یادآور آتش وخون ، قحطی و گرسنگی ، کین‌توزی وانتقام ، ویرانگری وکشتارهای گروهی .
اندیشهٔ آفریننده شاهنشاه آریامهر ، واژهٔ انقلاب را درفرهنگ تاریخ ، مفهومی تازه بخشید .
انقلاب سفید شاه و مردم ، بادوازده اصل سازندهٔ خود ، بنیادهای اخلاقی استوار برای ملت ایران، وسرمشقی بزرگ برای ملل جهان به ارمغان آورد وبرای نخستین بارنشان داد ، میتوان انقلاب کرد ، بی آنکه خونی به زمین ریخت .
میتوان چهرهٔ اجتماع را دگرگون کرد ، بی‌آنکه ویرانی وپریشانی ببارآورد ومیتوان به‌آرمانهای انقلابی دست‌یافت، بی‌آنکه بذرکینه و انتقام پراکند .
جهان امروز ، گرفتار خشونت‌ها ، کشمکش‌ها وبرخوردهائی است که مرفه‌ترین جوامع عالم رارنج میدهد. جوامعی که در عین برخورداری از استوارترین بنیادهای اقتصادی ، سعادتمند نیستند .
آنچه انقلاب سفید ایران را در میان انقلاب‌های‌بزرگ‌تاریخ ممتاز ومستثنی میسازد، بنیادهای اخلاقی آنست که هماهنگ بابنیادهای اقتصادی انقلاب ، سعادت واقعی جامعهٔ ما را تضمین می کند .
جامعهٔ اصناف افتخار دارد ، در بزرگداشت دههٔ انقلاب بنیادهای اخلاقی انقلاب را، سرلوحهٔ برنامهٔ خودقرارمیدهد. برنامهٔ جامعه اصناف ، از طریق وسایل ارتباط جمعی ، در سطح کشور اجرامیشود .

اصناف پایتخت

بنیاد اخلاقی قانون تشکیل سپاه بهداشت
هفتمین اصل منشور انقلاب ایران :

همدردی ، نه بیگانگی

درصفحه ۳۱ همین روزنامه

Association of the Pharmaceutical Manufacturers in Iran (A.P.M.I.)
گروه کارخانه‌های تولیدکننده دارو در ایران

گروه کارخانه‌های تولید کننده دارو در ایران

که پنج سال پیش باشرکت بزرگترین کارخانه‌های داروسازی بمنظور کوشش در راه گسترش وپیشرفت صنعت داروسازی وتأمین کلیه نیازمندیهای داروئی هموطنان عزیز درداخل کشور تشکیل گردید دراین مدت کوتاه بااستفاده ازامکانات ناشی از اجرای اصول مقدس انقلاب وراهنمائی وکمک وزارت بهداری وسایر سازمانهای مسئول کشور موفق گردید بابکار بستن پیشرفته‌ترین روشهای علمی وصنعتی مرغوبترین فرآوردهای داروئی راکه‌ازهر نظر بافر آورده‌های مشابه‌ساخت کشورهای پیشرفته برابری میکند تهیه‌ودردسترس هموطنان عزیز قراردهد.
اکنون گروه افتخار دارد که بمناسبت:

دهمین سالگرد فرخنده انقلاب مقدس
بهترین تبریکات خودراحضور مبارک
شاهنشاه آریامهر رهبر عالیقدر انقلاب
وملت ارجمند ایران تقدیم نماید.

اسکوئیب اندسانز آوایران
شرکت سهامی صنعتی هوخست
بایرفارما ایران
تهران شیمی
شرکت مرک شارپ اند دوهم آ.گ.ایران
آی.دی.آی
ایران مرک
پارک دیویس
ساپانامپدکی بی‌سی
لپتی ایران
ایران اورگانون
برلیمد ایران
تولیددارو
سی اچ بهرینگر زون اینگلهایم ام راین
شرکت سهامی لابراتورهای فایرز