# اطلاعات

۱۲ صفحه

شنبه ۹ تیر ماه ۱۳۵۸ ـ شماره ۱۵۸۹۲ تکشماره ۱۵ ریال


متن کامل لایحه انتخابات مجلس خبرگان در اطلاعات امروز:

# شرایط انتخاب شوندگان مجلس خبرگان اعلام شد

نخست‌وزیران ، وزیران، استانداران و معاونین آنها و نمایندگان مجلس و سفرا و وابستگان نزدیک رژیم سابق ازپانزدهم خردادماه ۴۲ تا ۲۲ بهمن ماه ازانتخاب شدن محروم هستند. در صفحه ۲

یاران نوابصفوی :

## تشکیلات فعلی فدائیان اسلام مطرود است

★ خلخالی : فدائی اسلام‌بودن ارث‌کسی نیست در صفحه ۲

# مذاکرات مهم امروز هیأت دولت و شورای انقلاب

هیات اعزامی وزارت کشاورزی به شوروی ، باامام دیدار کرد

# امام: برخورد باگروهها باید برخورد سالم باشد

● اسلام ، حتی با دشمنانش با مسالمت رفتار می‌کند صفحه ۱۱

# اخطار وزیر خارجه ایران به امریکا

## قراردادهای ۱۹۲۱ و ۱۹۵۹ باامریکا وشوروی لغومیشود

در صفحه ۱۲

# تکلیف دولت بازرگان امروز تعیین می‌شود

● هیات دولت هفته پیش به‌قصد استعفای دسته جمعی بحضور امام رسید

● چند برنامه مهندس بازرگان بهم خورد در صفحه ۲

# ۳ روز خجسته در تاریخ اسلام

در صفحه ۲

علاوه بر وزراء ، چندمعاون نخست وزیر نیز به قم رفتند

## مراسم باشکوه میلاد امام حسین «ع» وتجلیل از پاسداران انقلاب

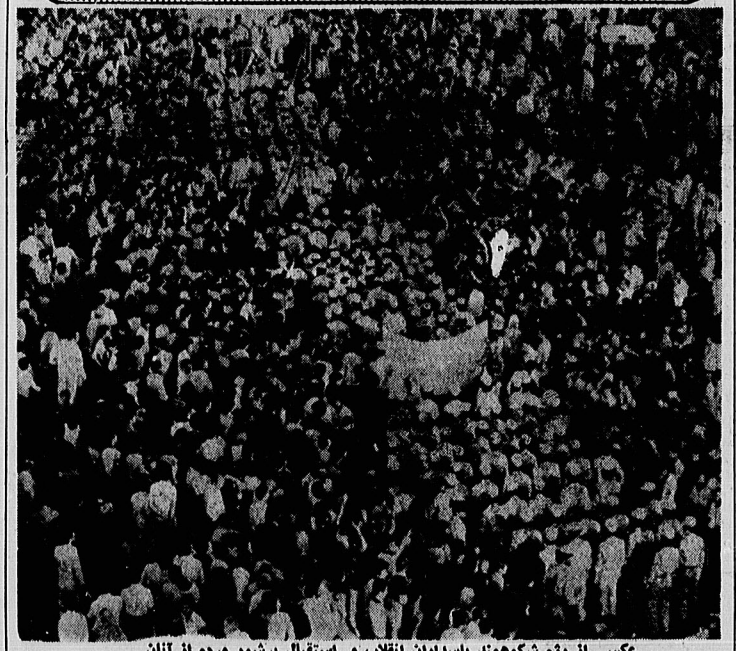

عکسی از رژه شکوهمند پاسداران انقلاب و استقبال پرشور مردم از آنان .

# جلب و تعقیب متهمان متوقف شد

● دادستان تهران برای اسکان زندانیان عادی، زندان ندارد !

● پلیس وژاندارمری حتی حق دریافت شکوائیه ندارند !

دادستان تهران ، طی بخشنامه‌ای ، به‌پلیس‌تهران، ناحیه ژاندارمری و سایر ضابطین دادگستری ، ابلاغ کرد که از قبول هرگونه شکوائیه و تعقیب جرائم و جلب و دستگیری متهمین تا تکلیف وضع زندان قصر خودداری کنند .

متن بخشنامه دادصبای تهران ، بکلیه ضابطین دادگستری که ، بامضای شنبشهائی ، دادستان تهران رسیده است ، بدین شرح است :

نظر باینکه عده‌ای افراد غیر مسئول ، از بهمن‌ماه گذشته تاکنون ، زندان‌قصر را که گنجایش اسکان ۷۰۰۰ زندانی دارد ، برای نگاهداری حدود دو هزار زندانی ، بعنوان ضدانقلاب در اختیار گرفته‌اند وباوجود جلسات و مذاکرات مکرر، برای حل مشکل زندان عمومی حاضر بقبول‌یك‌راه‌حل عملی که موجب تامین امنیت شهر تهران گردد ، نیستند ، و با نهایت تاسف، باتکاء اسلحه‌ای که‌فقط‌با پشتوانه قدرت قانون نمی باشد ، اساسا روشن نیست، کنترل آن با چه مقام و مرجعی است ، از قبول و اجرای دستورات قانونی ، امتناع دارند و درحال‌حاضر، دادصبای تهران فاقد زندان برای نگهداری متهمین است وزندانهای موقت شهربانی و کلانتری نیز ظرفیت قبول زندانی جدید ندارد،لذا بدینوسیله به پلیس تهران وناحیه ژاندارمری و سایر ضابطین دادگستری ، ابلاغ می گردد که‌از قبول‌هرگونه شکوائیه و تعقیب جرائم و جلب و دستگیری متهمین ، تا تعیین تکلیف وضع‌زندان، خودداری نمایند و دادصبای تهران و نواحی آن نیز مادام که تکلیف زندان‌قصر روشن نگردد و تمامی و یا لااقل بندهای مورد نیاز دادصبای تهران ، در اختیار ونظارت و کنترل آن قرار داده نشود ، بعلت نداشتن محل برای نگهداری متهمین، از پذیرش پرونده‌های کیفری و متهمین معذور است .

دادستان تهران ـ شهشهانی

# جلب و تعقیب متهمان متوقف شد

● دادستان تهران برای اسکان زندانیان عادی، زندان ندارد !

● پلیس وژاندارمری حتی حق دریافت شکوائیه ندارند !

دادستان تهران ، طی بخشنامه‌ای ، به‌پلیس‌تهران، ناحیه ژاندارمری و سایر ضابطین دادگستری ، ابلاغ کرد که از قبول هرگونه شکوائیه و تعقیب جرائم و جلب و دستگیری متهمین تا تکلیف وضع زندان قصر خودداری کنند .

متن بخشنامه دادصبای تهران ، بکلیه ضابطین دادگستری که ، بامضای شنبشهائی ، دادستان تهران رسیده است ، بدین شرح است :

نظر باینکه عده‌ای افراد غیر مسئول ، از بهمن‌ماه گذشته تاکنون ، زندان‌قصر را که گنجایش اسکان ۷۰۰۰ زندانی دارد ، برای نگاهداری حدود دو هزار زندانی ، بعنوان ضدانقلاب در اختیار گرفته‌اند وباوجود جلسات و مذاکرات مکرر، برای حل مشکل زندان عمومی حاضر بقبول‌یك‌راه‌حل عملی که موجب تامین امنیت شهر تهران گردد ، نیستند ، و با نهایت تاسف، باتکاء اسلحه‌ای که‌فقط‌با پشتوانه قدرت قانون نمی باشد ، اساسا روشن نیست، کنترل آن با چه مقام و مرجعی است ، از قبول و اجرای دستورات قانونی ، امتناع دارند و درحال‌حاضر، دادصبای تهران فاقد زندان برای نگهداری متهمین است وزندانهای موقت شهربانی و کلانتری نیز ظرفیت قبول زندانی جدید ندارد،لذا بدینوسیله به پلیس تهران وناحیه ژاندارمری و سایر ضابطین دادگستری ، ابلاغ می گردد که‌از قبول‌هرگونه شکوائیه و تعقیب جرائم و جلب و دستگیری متهمین ، تا تعیین تکلیف وضع‌زندان، خودداری نمایند و دادصبای تهران و نواحی آن نیز مادام که تکلیف زندان‌قصر روشن نگردد و تمامی و یا لااقل بندهای مورد نیاز دادصبای تهران ، در اختیار ونظارت و کنترل آن قرار داده نشود ، بعلت نداشتن محل برای نگهداری متهمین، از پذیرش پرونده‌های کیفری و متهمین معذور است .

دادستان تهران ـ شهشهانی

# پشتیبانی وسیع از تحصن خانواده‌های شهدای سازمان مجاهدین خلق

★ در پیامها آمده‌است : چرا بازداشت‌کنندگان «سعادتی» اینهمه نگران روابط ایران و آمریکا هستند ؟

★ آیت‌الله زنجانی‌به دانشجویان مسلمان گفتند: از تهمت نهراسید و مایوس نشوید .

در حالیکه تحصن خانواده‌های شهدای مجاهدین خلق به عنوان اعتراض به بازداشت «مهندس محمدرضا سعادتی» مجاهد اسیر، وارد چهارمین روز خود می‌شود ، سیل پیامهای پشتیبانی از تحصن خانواده‌های شهداء ادامه دارد .

روز پنجشنبه هفته پیش‌آذرنوش آموزگار مجاهد دبیرستان‌البرز به‌پشتیبانی از متحصنین در دادگستری دست به راهپیمائی وسیعی زدند، این راهپیمائی که از میدان فردوسی شروع شده بود به دادگستری ختم گردید، در قطعنامه راهپیمایان آمده است :

۱ـ تمامی خواستهای بحق انقلابی خانواده‌های شهدا و زندانیان مجاهدین خلق مورد تائیدماست .

۲ـ برادر مجاهد محمدرضا سعادتی که بیستو چهارمین روز اعتصاب غذای خود را می‌گذراند ، باید بدون هیچقیدو شرطی آزاد شود .

۳ـ ماخواهان تعقیب، دستگیری و محاکمه شکنجه کنندگان برادران می‌باشیم .

## در محوطه دادگستری

در محوطه دادگستری، گروهی کوشیدند ، تحصن خانواده‌های شهدای مجاهدین خلق را برهم بزنند .

اما خانوادگان سازمان مجاهدین خلق، سعی کردند از طریق برخوردهای مسالمت آمیز با این گروه خاصی و آشفته آنها را متقاعد سازند استانتا اجازه داده شد در شرایط اضطراری و در صورتیکه متقاضی دلایل موجهی برای انتقال ارائه کند مقارک لازم به شورای آموزشی موسسات میدهد و مقصد ارائه شود تا با درنظر گرفتن امکانات موسسه و درصورت وجود ترم مورد تقاضای متقاضی و ... تائیدشورای آموزشی درمورد انتقال متقاضیان اقدام گردد .

در این بخشنامه تاکید شده از پذیرفتن و ارجاع تقاضای انتقال دانشجویانی که واحدهای ترمهای اولو دوم را با رعایت آئین‌نامه مربوط نگذرانده‌اند خودداری گردد .

## دیدار با آیت‌الله زنجانی

در جریان ملاقات انجمن دانشجویان مسلمان با حضرت آیت‌الله زنجانی ، ضمن بررسی علل که دانشجویان با ایشان در میان گذاشتند در خصوص بازداشت محمدرضا سعادتی و آقایانی که متوجه اوست ، نیز مسئولین اداری جانب دانشجویان مسلمان مطرح گردید .

آیت‌الله زنجانی گفتند ، من جمیعه خانمم و او خدا می‌خواهم که مسلمانها یک وحدت بیشتری پیدا کنند چند نفری از مجاهدین خلق را من دیدم جرأتهای خاصیت و خوبی هستند ولی زمان می‌خواهد تا من پیام شکر آنرا

فعالیت آنها تاچه اندازه‌ارزش دارد .

آیت‌الله زنجانی همچنین‌به دانشجویان مسلمان تاکید کردند که از تهمت نهراسند ومایوس نشوند ، و در مورد اتهامت واردبه‌اعضای‌سازمان مجاهدین خلق گفتند :

دشمن به‌شما هیچوقت نخواهد گفت که شما پاکیزه و خائنو خیر خواه هستید ، پس‌ازچار (است تهمت بزند) پس زنگ‌رزه خسته و مایوس نشوید ، کتك، تهمت ، شهادت را تحمل کنید فقط از خدا بترسید . »

## پیامهای رسیده

چون پیامهای رسیده به پشتیبانی از تحصن خانواده‌های شهدای مجاهدین خلق و آزادی «محمدرضا سعادتی» ، زیاد است و ما ناچار بطورطبیعی باکمبود جاروبرو هستیم ، به ذکر بخش‌هائی کوتاه از این پیامها اکتفا می‌کنیم :

جوانان مسلمان شهر ری :

این می‌تجمین چه‌کسانی‌هستند که سنگ خونخواهان و جهان خواران آمریکارا به سینه میزنند و پاازاختلال درروابط ایران‌و آمریکا وحشت‌دارند؟ وچرا در چاپ میهن‌بین عبارت دستخط محمدرضا سعادتی کلمات آه و دولت که دررابطه با دادن اطلاعات «سیا» و فسادولانه به‌آنها می باشدحذف کردهاند ؟!

انتشارات «میعاد» ، رسول ، سعید محسن وفرارالله » طی پیامهای خاطرنشان کرده‌اند: «آنچه برای ما روشن شده است ، «محمدرضا سعادتی» را برای بازجوئی بفرزندان غیر رسمی در چت سفارت‌آمریکا برنمی‌گردانند و باضافه شواهدی در دست است ، مبنی برهمکاری ماموران «سیا» و «ساواك» مستقر در سفارت آمریکا در این عمل ننگین آیا چنین به نظر نمی‌رسد که حملات‌تهرانی (شکنجه‌گر و ماموران‌ساواك) به‌مجاهدین خلق‌و شهدای‌آنان در رابطه با چرایی سعادتی باشد .

## جنبش معلمین مسلمان

در ضمن پیامی که سازمان مجاهدین خلق ایران بنا به توصیه شورای انقلاب و دولت از اقدامگرین جریانات‌دستگیری و شکنجه و بازجوئی‌خودداری

بقیه در صفحه ۷

## نقل وانتقال دانشجویان انستیتوها بلامانع است

نقل وانتقال دانشجویان انستیتوهای تکنولوژی امسال بطوراستثنائی اوائل مرداد تا پایان شهریور۵۸ بلامانع است .

وزارت آموزش‌وپرورش اعلام کرد باتوجه به وضع خاصی که در جریان‌انقلاب اسلامی بوجود آمده است استانتا اجازه داده شد در شرایط اضطراری و در صورتیکه متقاضی دلایل موجهی برای انتقال ارائه کند مدارك لازم به شورای آموزشی موسسات میدهد و مقصد ارائه شود تا با درنظر گرفتن امکانات موسسه و درصورت وجود ترم مورد تقاضای متقاضی و ... تائیدشورای آموزشی درمورد انتقال متقاضیان اقدام گردد .

## اموال ثابت پاسال و مهدی نمازی مصادره شد

اموال ثابت پاسال‌ومهدی نمازی به نفع مستضعفان مصادره شد و میلیارد ها تومان سرمایه‌ای که‌ازبیت‌المال غارت رفته بود . به خزانه ملت باز گردانده شد .

کلیه اموال ، شرکت‌ها و کارخانه های ثابت پاسال میلیاردر معروف ایرانی‌قومط کمیته مرکزی منطقه۳تهران مصادره شد .

۱۲ کارخانه بزرگ تهیه وتولید نوشابه پپسی ، شرکت‌سهامی‌پان‌سیلندر، کارخانه جنرال طایر ایران، شرکت سهامی چوب پنبه ، کارخانجات روغن موتور،موتور کارخانجات شیشه سازی میزان (شیشه مینا) وشرکت انتصابی مجلس سنای‌منحله دستگیر شد و اموال وی از جمله اموال مصادره‌شده ثابت‌پاسال‌است قبل از مصادره اموال ثابت پاسال یوسف سبحانی مدیر عامل کارخانجات‌پپسی این که از رهبران بهائیت‌در تبران بود دستگیر شد و به زندان قصر تحویل گردید.

مهدی نمازی معروف به «رباخواری» بود و پول را بابهره های گزاف در اختیار دیگران قرار می دادوتشدید تصیری معدوم ، اسدالله‌علم مستضعفین قرار گرفت .

قبل از مصادره اموال ثابت پاسال یوسف سبحانی مدیرعامل کارخانجات‌پپسی بادسترسی به اسناد و مدارك شرکت می‌بود،معلوم شد این شرکت اگرچه‌ظاهرا یك شرکت صاحتمانی بود اما در واقع شرکتی برای «رباخواری» بود و پول را بابهره های گزاف در اختیار دیگران قرار می دادوتشدید جمله شرکت صاحتمانی رود مستضعفین قرار گرفت .

در این شرکت‌دست‌داشته‌اند ویك زن ایرانی در لندن‌بنام گیتی صادق‌زاده معروف به «گیتی خوشگله» که قسار های گلان و باخت های چند میلیون دلاری وی چندی‌قبل سوژه مطبوعات خارجی و ایرانی بود با آنها درارتباط بوده است . صبری ، علیو مهدی نمازی از ایران پول های گزافی برای گیتی در لندن حواله می کردند و آخرین رقمی که این‌صدر برای وی حواله کردند یك چك ۷ میلیون تومانی بود .

مهدی نمازی یك‌موسسه به ظاهر خیریه هم درقمیز از خائر کرده بود که به نام این موسسه وام های کلان از بانکها دریافت میکردوآن رابه دیگران زول می‌داد . مهدی نمازی اکنون درزندان قصر زندانی است .

## ۵۷ نفر دستگیر شدند در حوادث دیشب اهواز

اهواز ـ بدنبال آشوبهای دیشب اهواز، دادستان انقلاب اسلامی خوزستان اعلام کرد که ۶۷ نفر از اغتشاشگران بازداشت شده‌اند .

ستارپان دادستان انقلاب خوزستان به خبرنگار اطلاعات گفت که عده کثیری ازبازداشت شدگان نوجوانان ۱۰ تا ۱۵ ساله هستند و در بازجوئی گفتند که آنها را برای تماشای مسابقه فوتبال از خرمشهر به اهواز آورده بودند .

دادستان افزود : طی روز های اخیر ۱۰۹ نفر که قصد فرار از کشور از طریق بندر آبی‌مشهور راداشتند دستگیر شدند و چندتن از افراد سرشناس ضد انقلابی نیز در میان آنان دیده میشوند .

یك گزارش حاکی است که در حوادث دیشب اهوازیك پاسدار بضرب گلوله مجروح شدو چند نفردیگر نیزجراحاتی برداشتند .

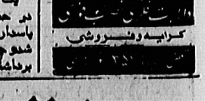

## ارز نخرید

شرح در صفحه ۸


هجدهم میلاد ، مصادف با زادروز آزادی سرور شهیدان

چهارمین پیشوای شیعیان جهان ، سید الساجدین ، زین العابدین

علیه صلوات المصلین فرخنده باد .

صندوق پس انداز بانک ملی ایران



اطلاعیه از دفتر وزیر مشاور در طرحهای انقلاب

شورای طرحهای انقلاب از عموم صاحب نظران که متن پیشنهادی قانون اساسی منتشر شده را، مطالعه فرموده و نظریاتی درباره آن دارند ، خواهشمند است نظرات خود را کتبا به دفتر جمع آوری و تدوین طرحهای دبیرخانه شورای جمهوری اسلامی ایران، در محل مجلس‌سنای سابق واقع در خیابان ... به تا آخر تیرماه ۱۳۵۸ ارسال فرمایند .

# شرایط انتخاب شوندگان مجلس خبرگان

با انتشار متن کامل لایحه قانون انتخابات مجلس خبرگان، شرایط انتخاب شوندگان و انتخاب کنندگان مجلس خبرگان اعلام شد.

این لایحه در هفت فصل است که متن کامل آن را در زیر میخوانید:

**فصل اول - کلیات :**

ماده ۱- بمنظور اظهارنظر نهائی در باره متن قانون اساسی جمهوری اسلامی ایران که طبق تبصره ۶ و مراحل مختلف بررسی شده مجلس بررسی نهائی قانون اساسی جمهوری اسلامی ایران در تهران تشکیل میشود.

ماده ۲- بعده انتخابات مجلس خبرگان بر عهده وزارت کشور است که از فرماندار یا بخشدار محل بعنوان اعضای هیئت اجرائی استفاده میکند.

ماده ۳- اعضای هیئت اجرائی انتخابات بریاست فرماندار یا سرپرست تشکیل میشود و مهمدار انجام انتخابات همان حوزه میگردد. هیئت اجرائی مرکب است از فرماندار یا سرپرست، رئیس دادگستری شهرستان مرکز حوزه انتخابیه، رئیس دادگستری شهرستان مرکز حوزه انتخابیه، رئیس شهربانی یا رئیس ژاندارمری محل و یک نفر از معتمدین و روحانیون محل بانتخاب هیئت اجرائی. هیئت اجرائی در غیاب هریک از اعضاء هیئت اجرائی از جانشین او میتواند استفاده کند. جانشین فرماندار در غیاب فرماندار و معتمدان هیئت اجرائی در صورت عدم حضور به عدم حضور هریک از اعضاء در دو جلسه از جلسات هیئت اجرائی بمنزله استعفای فرماندار در دو حلقه آنها افراد دیگری را تعیین خواهد کرد.

ماده ۴- هیچکس نمیتواند بیش از یکبار رای دهد.

ماده ۵- انتخابات در مدت یکروز (حداقل ده ساعت) در تمام کشور انجام میشود و وزارت کشور همین دستور شروع انتخابات تاریخ اخذ رای راتعیین و بمحوزه های انتخاباتی اعلام خواهد کرد.

ماده ۶- انتخابات تعیین اعضای مجلس بررسی نهائی، قانون اساسی عمومی و آحاد رای بصورت مستقیم و مخفی است و رای مخفی و اکثریتی نسبی از بین آنها یا از خارج آنها نفر به عنوان اعضای اصلی انتخاب میشوند و نفر بعد به عنوان علی البدل انتخاب میشوند. در صورت فوت یا استعفا یا از دست رفتن شرایط قانونی هر یک از اعضای اصلی انتخاب شده علی البدل به ترتیب آراء نفر بعد انتخاب میشود و در صورت انتخاب دو یا چند نفر با آراء مساوی بعنوان علی البدل انتخاب میشوند.

ماده ۷- هیئت اجرائی انتخابات بلافاصله پس از اعلام رسمی نتایج انتخابه با ذکر آراء کاندیداها و اسامی منتخبین صورتجلسه انتخابات بریاست فرماندار یا سرپرست تشکیل میشود و مهمدار انجام انتخابات همان حوزه میگردد. هیئت اجرائی مرکب است از فرماندار یا سرپرست، رئیس دادگستری شهرستان مرکز حوزه انتخابیه، رئیس شهربانی یا رئیس ژاندارمری محل و یک نفر از معتمدین و روحانیون محل بانتخاب هیئت اجرائی. هیئت اجرائی در غیاب هریک از اعضاء از جانشین او استفاده میکند. جانشین فرماندار فضات و دادستانها، رئیس شهربانی و رئیس ژاندارمری محل بترتیب جانشین اعضاء اصلی هیئت اجرائی هستند. در غیاب فرماندار جانشین او نمیتواند شعبه اجرائی را تشکیل دهد و جانشین دادستان نمیتواند در جلسه شرکت کند. جانشین رئیس دادگستری شهرستان مرکز حوزه انتخابیه نمیتواند در جلسه شرکت کند. جانشین رئیس شهربانی یا رئیس ژاندارمری محل نمیتواند در جلسه شرکت کند. جانشین معتمدین و روحانیون هیئت اجرائی نمیتواند در جلسه شرکت کند. در غیاب یکی از اعضاء اصلی یا جانشین او نمیتوان بیش از یکنفر از معتمدین و روحانیون حوزه انتخابیه را دعوت کرد.

ماده ۸- هیئت اجرائی انتخابات بلافاصله پس از اعلام رسمی نتایج انتخابات صورتجلسه انتخابات را با ذکر آراء کاندیداها و اسامی منتخبین صورتجلسه انتخابات را بریاست فرماندار یا سرپرست تشکیل میدهد و مهمدار انجام انتخابات همان حوزه میگردد. هیئت اجرائی مرکب است از فرماندار یا سرپرست، رئیس دادگستری شهرستان مرکز حوزه انتخابیه، رئیس شهربانی یا رئیس ژاندارمری محل و یک نفر از معتمدین و روحانیون حوزه انتخابیه بانتخاب هیئت اجرائی. هیئت اجرائی در غیاب هریک از اعضاء از جانشین او استفاده میکند. جانشین فرماندار در غیاب فرماندار و جانشین دادستان در غیاب دادستان نمیتواند در جلسه شرکت کند. جانشین رئیس دادگستری شهرستان مرکز حوزه انتخابیه نمیتواند در جلسه شرکت کند. جانشین رئیس شهربانی یا رئیس ژاندارمری محل نمیتواند در جلسه شرکت کند. جانشین معتمدین و روحانیون هیئت اجرائی نمیتواند در جلسه شرکت کند. در غیاب یکی از اعضاء اصلی یا جانشین او نمیتوان بیش از یکنفر از معتمدین و روحانیون حوزه انتخابیه را دعوت کرد.

ماده ۹- هیئت اجرائی انتخابات بلافاصله پس از اعلام رسمی نتایج انتخابات صورتجلسه انتخابات را با ذکر آراء کاندیداها و اسامی منتخبین صورتجلسه انتخابات را بریاست فرماندار یا سرپرست تشکیل میدهد و مهمدار انجام انتخابات همان حوزه میگردد. هیئت اجرائی مرکب است از فرماندار یا سرپرست، رئیس دادگستری شهرستان مرکز حوزه انتخابیه، رئیس شهربانی یا رئیس ژاندارمری محل و یک نفر از معتمدین و روحانیون حوزه انتخابیه بانتخاب هیئت اجرائی. هیئت اجرائی در غیاب هریک از اعضاء از جانشین او استفاده میکند. جانشین فرماندار در غیاب فرماندار و جانشین دادستان در غیاب دادستان نمیتواند در جلسه شرکت کند. جانشین رئیس دادگستری شهرستان مرکز حوزه انتخابیه نمیتواند در جلسه شرکت کند. جانشین رئیس شهربانی یا رئیس ژاندارمری محل نمیتواند در جلسه شرکت کند. جانشین معتمدین و روحانیون هیئت اجرائی نمیتواند در جلسه شرکت کند. در غیاب یکی از اعضاء اصلی یا جانشین او نمیتوان بیش از یکنفر از معتمدین و روحانیون حوزه انتخابیه را دعوت کرد.

ماده ۱۰- هیئت اجرائی انتخابات بلافاصله پس از اعلام رسمی نتایج انتخابات صورتجلسه انتخابات را با ذکر آراء کاندیداها و اسامی منتخبین صورتجلسه انتخابات را بریاست فرماندار یا سرپرست تشکیل میدهد و مهمدار انجام انتخابات همان حوزه میگردد. هیئت اجرائی مرکب است از فرماندار یا سرپرست، رئیس دادگستری شهرستان مرکز حوزه انتخابیه، رئیس شهربانی یا رئیس ژاندارمری محل و یک نفر از معتمدین و روحانیون حوزه انتخابیه بانتخاب هیئت اجرائی. هیئت اجرائی در غیاب هریک از اعضاء از جانشین او استفاده میکند. جانشین فرماندار در غیاب فرماندار و جانشین دادستان در غیاب دادستان نمیتواند در جلسه شرکت کند. جانشین رئیس دادگستری شهرستان مرکز حوزه انتخابیه نمیتواند در جلسه شرکت کند. جانشین رئیس شهربانی یا رئیس ژاندارمری محل نمیتواند در جلسه شرکت کند. جانشین معتمدین و روحانیون هیئت اجرائی نمیتواند در جلسه شرکت کند. در غیاب یکی از اعضاء اصلی یا جانشین او نمیتوان بیش از یکنفر از معتمدین و روحانیون حوزه انتخابیه را دعوت کرد.

**فصل دوم - حوزه های انتخابیه :**

ماده ۱۱- برای انتخاب مجلس خبرگان کشور به حوزه های انتخابیه تقسیم میشود و هر حوزه انتخابیه بتعداد نمایندگان مجلس خبرگان که از آن حوزه انتخاب میشوند نماینده خواهد داشت.

ماده ۱۲- حوزه های انتخابیه و تعداد نمایندگان هر حوزه بشرح زیر است:

۱- تهران ۱۶ نماینده
۲- آذربایجان شرقی ۵ نماینده
۳- آذربایجان غربی ۳ نماینده
۴- اردبیل ۲ نماینده
۵- اصفهان ۷ نماینده
۶- ایلام ۱ نماینده
۷- بوشهر ۲ نماینده
۸- چهارمحال و بختیاری ۱ نماینده
۹- خراسان ۱۰ نماینده
۱۰- خوزستان ۵ نماینده
۱۱- زنجان ۲ نماینده
۱۲- سمنان ۱ نماینده
۱۳- سیستان و بلوچستان ۲ نماینده
۱۴- فارس ۶ نماینده
۱۵- قزوین ۲ نماینده
۱۶- قم ۱ نماینده
۱۷- کردستان ۳ نماینده
۱۸- کرمان ۴ نماینده
۱۹- کرمانشاهان ۳ نماینده
۲۰- کهکیلویه و بویراحمد ۱ نماینده
۲۱- گلستان ۲ نماینده
۲۲- گیلان ۴ نماینده
۲۳- لرستان ۳ نماینده
۲۴- مازندران ۴ نماینده
۲۵- مرکزی ۲ نماینده
۲۶- هرمزگان ۲ نماینده
۲۷- همدان ۳ نماینده
۲۸- یزد ۲ نماینده

**فصل سوم - شرایط انتخاب شوندگان :**

ماده ۱۳- اعضای اصلی انجمن نظارت فرعی در اولین جلسه از بین خود یک رئیس و یک یا دو نایب رئیس و منشی انتخاب خواهند کرد و بدون تاخیر نسبت به تعیین محل تشکیل جلسات آتی آنجمن اقدام خواهند نمود.

ماده ۱۴- جلسات انجمن های نظارت اعم از مرکزی فرعی و شعب اخذ رای با حضور اکثریت اعضاء و اتخاذ تصمیم با اکثریت مطلق (بیشتر از نصف اعضای حاضر در جلسه) خواهد بود.

ماده ۱۵- هیئت اجرائی در چنین انتخابات یک یا چند نفر از اعضای انجمن نظارت را برای نظارت در انجمن خودداری نماید، مادام که اکثریت مطلق انجمن تشکیل میشود و به اقدامات مذکور اخطار میشود چنانچه دو جلسه از حضور در انجمن تعلل نمایند یا پس از انجام انتخابات از دادن اعتبارنامه خودداری نمایند. فرماندار یا سرپرست موضوع را در اولین فرصت بهیئت اجرائی اعلام خواهد داد. هیئت اجرائی انتخابات در کلیه مواردی که موارد رسیدگی قرار میدهد تصمیم نهائی قاطعی خواهد بود.

**فصل ششم - تشکیلات هیئت بررسی نهائی قانون اساسی :**

ماده ۳۴- بمنظور ادامه امور مجلس بررسی نهائی قانون اساسی و استمرار کار، دفتر مرکزی مجلس بررسی نهائی قانون اساسی در تهران تشکیل میشود و محل آن در ساختمان مجلس شورای ملی خواهد بود.

ماده ۳۵- پس از آنکه دوسوم منتخبین در تهران حاضر شدند و اعتبارنامه های اکثریت آنها تحویل داده و مجلس بررسی نهائی قانون اساسی رسماً افتتاح میشود، دفتر مرکزی مجلس بررسی نهائی قانون اساسی تشکیل میشود.

ماده ۳۶- هیئت رئیسه مجلس بررسی نهائی قانون اساسی مرکب خواهد شد از یک رئیس و دو نایب رئیس و دو منشی و دو نفر مشاور.

ماده ۳۷- هیئت رئیسه مجلس بررسی نهائی قانون اساسی بلافاصله پس از تشکیل مجلس بررسی نهائی قانون اساسی و انتخاب هیئت رئیسه دائمی مجلس بررسی نهائی قانون اساسی، بترتیب نامه نگاری و تشکیلات مجلس بررسی نهائی قانون اساسی رسیدگی خواهد کرد.

ماده ۳۸- هیئت رئیسه مجلس بررسی نهائی قانون اساسی مکلف است که در مدت یکماه از تاریخ تشکیل مجلس بررسی نهائی قانون اساسی، آئین نامه داخلی مجلس بررسی نهائی قانون اساسی را تهیه و تنظیم کرده و بمجلس تسلیم نماید.

ماده ۳۹- مجلس بررسی نهائی قانون اساسی در مدت یکماه از تاریخ تشکیل، آئین نامه داخلی مجلس بررسی نهائی قانون اساسی را تصویب خواهد کرد.

ماده ۴۰- وزارت کشور مامور اجرای آئین نامه داخلی مجلس بررسی نهائی قانون اساسی میباشد.

**فصل چهارم - اخذ رای :**

ماده ۲۰- انتخابات مرکزی باید شعب اخذ رای را از اخذ رای آگهی انتخابات حداکثر سی روز قبل از روز اخذ رای را در روزنامه های کثیرالانتشار تعیین کند.

ماده ۲۱- هرگاه برای اخذ رای در مناطق روستائی یکروز کافی نباشد، وزارت کشور میتواند با تشکیل اکثر انجمن مرکزی نسبت به تعیین روز دوم اقدام کند.

ماده ۲۲- هرگاه برای اخذ رای در مناطق عشایری و ایلی و یا بعلت دشواری راه و یا بعلت دیگر، تشکیل اکثر انجمن مرکزی ممکن نباشد، وزارت کشور میتواند با پیشنهاد هیئت اجرائی و تصویب هیئت اجرائی، انجمن های نظارت می تواند شعب اخذ رای بیشتر یا کمتری را تعیین نماید.

ماده ۲۳- انجمن های نظارت مرکزی و فرعی بترتیب از چهار یا پنج نفر برای تعیین اعضای شعب اخذ رای تشکیل میشود و از میان آنها یک نفر رئیس و دیگری نایب رئیس انتخاب میکند.

ماده ۲۴- صدور هرگونه انتخابات محسوب خواهد شد، چنانچه در اثبات انتخابات وظیفه ای بعهده داشته باشد، مگر در صورتیکه اسباب تعطیل یا تعویق انتخابات را فراهم نکنند. در اینصورت فرماندار یا سرپرست موضوع را درهیئت اجرائی انتخابات مطرح و در صورت هیئت اجرائی بتعویق انتخابات رای داده و تاریخ جدید انتخاب آن انجمن اقدام می نماید.

ماده ۲۵- هرگونه در حین انتخابات یک یا چند نفر از اعضای انجمن نظارت از حضور در انجمن تعلل نمایند یا پس از انجام انتخابات از دادن اعتبارنامه خودداری نمایند، فرماندار یا سرپرست موضوع را در اولین فرصت بهیئت اجرائی مطرح و با صدور حکم عزل آنان از اعضاء علی البدل دعوت خواهد کرد.

ماده ۲۶- هیئت اجرائی بررسی نهائی قانون اساسی:

ماده ۲۷- بمنظور اداره امور مجلس بررسی نهائی قانون اساسی و انجام امور دبیرخانه ای، دفتر مرکزی مجلس بررسی نهائی قانون اساسی تشکیل میشود.

ماده ۲۸- مجلس بررسی نهائی قانون اساسی بمحض تشکیل، رئیس سن خود را بعنوان رئیس موقت انتخاب میکند و سپس بترتیب سن خود، دو نایب رئیس موقت و دو منشی موقت انتخاب میکند.

ماده ۲۹- هرگاه برای اخذ رای در مناطق روستائی یکروز کافی نباشد، وزارت کشور میتواند با پیشنهاد هیئت اجرائی و تصویب هیئت اجرائی، انجمن های نظارت می تواند شعب اخذ رای بیشتر یا کمتری را تعیین نماید.

ماده ۳۰- انجمن های نظارت مرکزی و فرعی بترتیب از چهار یا پنج نفر برای تعیین اعضای شعب اخذ رای تشکیل میشود و از میان آنها یک نفر رئیس و دیگری نایب رئیس انتخاب میکند.

ماده ۳۱- انجمن های نظارت اعم از مرکزی و فرعی و شعب اخذ رای در جلسات خود با حضور اکثریت اعضاء و اتخاذ تصمیم با اکثریت مطلق (بیشتر از نصف اعضای حاضر در جلسه) خواهد بود.

ماده ۳۲- انجمن های نظارت مرکزی و فرعی بترتیب از چهار یا پنج نفر برای تعیین اعضای شعب اخذ رای تشکیل میشود و از میان آنها یک نفر رئیس و دیگری نایب رئیس انتخاب میکند.

ماده ۳۳- انجمن های نظارت مرکزی و فرعی بترتیب از چهار یا پنج نفر برای تعیین اعضای شعب اخذ رای تشکیل میشود و از میان آنها یک نفر رئیس و دیگری نایب رئیس انتخاب میکند.

ماده ۳۴- انجمن های نظارت مرکزی و فرعی بترتیب از چهار یا پنج نفر برای تعیین اعضای شعب اخذ رای تشکیل میشود و از میان آنها یک نفر رئیس و دیگری نایب رئیس انتخاب میکند.

ماده ۳۵- انجمن های نظارت مرکزی و فرعی بترتیب از چهار یا پنج نفر برای تعیین اعضای شعب اخذ رای تشکیل میشود و از میان آنها یک نفر رئیس و دیگری نایب رئیس انتخاب میکند.

ماده ۳۶- انجمن های نظارت مرکزی و فرعی بترتیب از چهار یا پنج نفر برای تعیین اعضای شعب اخذ رای تشکیل میشود و از میان آنها یک نفر رئیس و دیگری نایب رئیس انتخاب میکند.

ماده ۳۷- انجمن های نظارت مرکزی و فرعی بترتیب از چهار یا پنج نفر برای تعیین اعضای شعب اخذ رای تشکیل میشود و از میان آنها یک نفر رئیس و دیگری نایب رئیس انتخاب میکند.

ماده ۳۸- انجمن های نظارت مرکزی و فرعی بترتیب از چهار یا پنج نفر برای تعیین اعضای شعب اخذ رای تشکیل میشود و از میان آنها یک نفر رئیس و دیگری نایب رئیس انتخاب میکند.

ماده ۳۹- انجمن های نظارت مرکزی و فرعی بترتیب از چهار یا پنج نفر برای تعیین اعضای شعب اخذ رای تشکیل میشود و از میان آنها یک نفر رئیس و دیگری نایب رئیس انتخاب میکند.

ماده ۴۰- انجمن های نظارت مرکزی و فرعی بترتیب از چهار یا پنج نفر برای تعیین اعضای شعب اخذ رای تشکیل میشود و از میان آنها یک نفر رئیس و دیگری نایب رئیس انتخاب میکند.

ماده ۴۱- انجمن های نظارت مرکزی و فرعی بترتیب از چهار یا پنج نفر برای تعیین اعضای شعب اخذ رای تشکیل میشود و از میان آنها یک نفر رئیس و دیگری نایب رئیس انتخاب میکند.

ماده ۴۲- انجمن های نظارت مرکزی و فرعی بترتیب از چهار یا پنج نفر برای تعیین اعضای شعب اخذ رای تشکیل میشود و از میان آنها یک نفر رئیس و دیگری نایب رئیس انتخاب میکند.

ماده ۴۳- انجمن های نظارت مرکزی و فرعی بترتیب از چهار یا پنج نفر برای تعیین اعضای شعب اخذ رای تشکیل میشود و از میان آنها یک نفر رئیس و دیگری نایب رئیس انتخاب میکند.

ماده ۴۴- انجمن های نظارت مرکزی و فرعی بترتیب از چهار یا پنج نفر برای تعیین اعضای شعب اخذ رای تشکیل میشود و از میان آنها یک نفر رئیس و دیگری نایب رئیس انتخاب میکند.

ماده ۴۵- انجمن های نظارت مرکزی و فرعی بترتیب از چهار یا پنج نفر برای تعیین اعضای شعب اخذ رای تشکیل میشود و از میان آنها یک نفر رئیس و دیگری نایب رئیس انتخاب میکند.

ماده ۴۶- انجمن های نظارت مرکزی و فرعی بترتیب از چهار یا پنج نفر برای تعیین اعضای شعب اخذ رای تشکیل میشود و از میان آنها یک نفر رئیس و دیگری نایب رئیس انتخاب میکند.

ماده ۴۷- انجمن های نظارت مرکزی و فرعی بترتیب از چهار یا پنج نفر برای تعیین اعضای شعب اخذ رای تشکیل میشود و از میان آنها یک نفر رئیس و دیگری نایب رئیس انتخاب میکند.

ماده ۴۸- انجمن های نظارت مرکزی و فرعی بترتیب از چهار یا پنج نفر برای تعیین اعضای شعب اخذ رای تشکیل میشود و از میان آنها یک نفر رئیس و دیگری نایب رئیس انتخاب میکند.

ماده ۴۹- انجمن های نظارت مرکزی و فرعی بترتیب از چهار یا پنج نفر برای تعیین اعضای شعب اخذ رای تشکیل میشود و از میان آنها یک نفر رئیس و دیگری نایب رئیس انتخاب میکند.

ماده ۵۰- انجمن های نظارت مرکزی و فرعی بترتیب از چهار یا پنج نفر برای تعیین اعضای شعب اخذ رای تشکیل میشود و از میان آنها یک نفر رئیس و دیگری نایب رئیس انتخاب میکند.

ماده ۵۱- انجمن های نظارت مرکزی و فرعی بترتیب از چهار یا پنج نفر برای تعیین اعضای شعب اخذ رای تشکیل میشود و از میان آنها یک نفر رئیس و دیگری نایب رئیس انتخاب میکند.

ماده ۵۲- انجمن های نظارت مرکزی و فرعی بترتیب از چهار یا پنج نفر برای تعیین اعضای شعب اخذ رای تشکیل میشود و از میان آنها یک نفر رئیس و دیگری نایب رئیس انتخاب میکند.

ماده ۵۳- انجمن های نظارت مرکزی و فرعی بترتیب از چهار یا پنج نفر برای تعیین اعضای شعب اخذ رای تشکیل میشود و از میان آنها یک نفر رئیس و دیگری نایب رئیس انتخاب میکند.

ماده ۵۴- انجمن های نظارت مرکزی و فرعی بترتیب از چهار یا پنج نفر برای تعیین اعضای شعب اخذ رای تشکیل میشود و از میان آنها یک نفر رئیس و دیگری نایب رئیس انتخاب میکند.

ماده ۵۵- انجمن های نظارت مرکزی و فرعی بترتیب از چهار یا پنج نفر برای تعیین اعضای شعب اخذ رای تشکیل میشود و از میان آنها یک نفر رئیس و دیگری نایب رئیس انتخاب میکند.

ماده ۵۶- انجمن های نظارت مرکزی و فرعی بترتیب از چهار یا پنج نفر برای تعیین اعضای شعب اخذ رای تشکیل میشود و از میان آنها یک نفر رئیس و دیگری نایب رئیس انتخاب میکند.

ماده ۵۷- انجمن های نظارت مرکزی و فرعی بترتیب از چهار یا پنج نفر برای تعیین اعضای شعب اخذ رای تشکیل میشود و از میان آنها یک نفر رئیس و دیگری نایب رئیس انتخاب میکند.

ماده ۵۸- انجمن های نظارت مرکزی و فرعی بترتیب از چهار یا پنج نفر برای تعیین اعضای شعب اخذ رای تشکیل میشود و از میان آنها یک نفر رئیس و دیگری نایب رئیس انتخاب میکند.

ماده ۵۹- انجمن های نظارت مرکزی و فرعی بترتیب از چهار یا پنج نفر برای تعیین اعضای شعب اخذ رای تشکیل میشود و از میان آنها یک نفر رئیس و دیگری نایب رئیس انتخاب میکند.

ماده ۶۰- انجمن های نظارت مرکزی و فرعی بترتیب از چهار یا پنج نفر برای تعیین اعضای شعب اخذ رای تشکیل میشود و از میان آنها یک نفر رئیس و دیگری نایب رئیس انتخاب میکند.

ماده ۶۱- انجمن های نظارت مرکزی و فرعی بترتیب از چهار یا پنج نفر برای تعیین اعضای شعب اخذ رای تشکیل میشود و از میان آنها یک نفر رئیس و دیگری نایب رئیس انتخاب میکند.

ماده ۶۲- انجمن های نظارت مرکزی و فرعی بترتیب از چهار یا پنج نفر برای تعیین اعضای شعب اخذ رای تشکیل میشود و از میان آنها یک نفر رئیس و دیگری نایب رئیس انتخاب میکند.

ماده ۶۳- انجمن های نظارت مرکزی و فرعی بترتیب از چهار یا پنج نفر برای تعیین اعضای شعب اخذ رای تشکیل میشود و از میان آنها یک نفر رئیس و دیگری نایب رئیس انتخاب میکند.

ماده ۶۴- انجمن های نظارت مرکزی و فرعی بترتیب از چهار یا پنج نفر برای تعیین اعضای شعب اخذ رای تشکیل میشود و از میان آنها یک نفر رئیس و دیگری نایب رئیس انتخاب میکند.

ماده ۶۵- انجمن های نظارت مرکزی و فرعی بترتیب از چهار یا پنج نفر برای تعیین اعضای شعب اخذ رای تشکیل میشود و از میان آنها یک نفر رئیس و دیگری نایب رئیس انتخاب میکند.

ماده ۶۶- انجمن های نظارت مرکزی و فرعی بترتیب از چهار یا پنج نفر برای تعیین اعضای شعب اخذ رای تشکیل میشود و از میان آنها یک نفر رئیس و دیگری نایب رئیس انتخاب میکند.

ماده ۶۷- انجمن های نظارت مرکزی و فرعی بترتیب از چهار یا پنج نفر برای تعیین اعضای شعب اخذ رای تشکیل میشود و از میان آنها یک نفر رئیس و دیگری نایب رئیس انتخاب میکند.

ماده ۶۸- انجمن های نظارت مرکزی و فرعی بترتیب از چهار یا پنج نفر برای تعیین اعضای شعب اخذ رای تشکیل میشود و از میان آنها یک نفر رئیس و دیگری نایب رئیس انتخاب میکند.

ماده ۶۹- انجمن های نظارت مرکزی و فرعی بترتیب از چهار یا پنج نفر برای تعیین اعضای شعب اخذ رای تشکیل میشود و از میان آنها یک نفر رئیس و دیگری نایب رئیس انتخاب میکند.

ماده ۷۰- انجمن های نظارت مرکزی و فرعی بترتیب از چهار یا پنج نفر برای تعیین اعضای شعب اخذ رای تشکیل میشود و از میان آنها یک نفر رئیس و دیگری نایب رئیس انتخاب میکند.

ماده ۷۱- انجمن های نظارت مرکزی و فرعی بترتیب از چهار یا پنج نفر برای تعیین اعضای شعب اخذ رای تشکیل میشود و از میان آنها یک نفر رئیس و دیگری نایب رئیس انتخاب میکند.

ماده ۷۲- انجمن های نظارت مرکزی و فرعی بترتیب از چهار یا پنج نفر برای تعیین اعضای شعب اخذ رای تشکیل میشود و از میان آنها یک نفر رئیس و دیگری نایب رئیس انتخاب میکند.

ماده ۷۳- انجمن های نظارت مرکزی و فرعی بترتیب از چهار یا پنج نفر برای تعیین اعضای شعب اخذ رای تشکیل میشود و از میان آنها یک نفر رئیس و دیگری نایب رئیس انتخاب میکند.

ماده ۷۴- انجمن های نظارت مرکزی و فرعی بترتیب از چهار یا پنج نفر برای تعیین اعضای شعب اخذ رای تشکیل میشود و از میان آنها یک نفر رئیس و دیگری نایب رئیس انتخاب میکند.

ماده ۷۵- انجمن های نظارت مرکزی و فرعی بترتیب از چهار یا پنج نفر برای تعیین اعضای شعب اخذ رای تشکیل میشود و از میان آنها یک نفر رئیس و دیگری نایب رئیس انتخاب میکند.

ماده ۷۶- انجمن های نظارت مرکزی و فرعی بترتیب از چهار یا پنج نفر برای تعیین اعضای شعب اخذ رای تشکیل میشود و از میان آنها یک نفر رئیس و دیگری نایب رئیس انتخاب میکند.

ماده ۷۷- انجمن های نظارت مرکزی و فرعی بترتیب از چهار یا پنج نفر برای تعیین اعضای شعب اخذ رای تشکیل میشود و از میان آنها یک نفر رئیس و دیگری نایب رئیس انتخاب میکند.

ماده ۷۸- انجمن های نظارت مرکزی و فرعی بترتیب از چهار یا پنج نفر برای تعیین اعضای شعب اخذ رای تشکیل میشود و از میان آنها یک نفر رئیس و دیگری نایب رئیس انتخاب میکند.

ماده ۷۹- انجمن های نظارت مرکزی و فرعی بترتیب از چهار یا پنج نفر برای تعیین اعضای شعب اخذ رای تشکیل میشود و از میان آنها یک نفر رئیس و دیگری نایب رئیس انتخاب میکند.

ماده ۸۰- انجمن های نظارت مرکزی و فرعی بترتیب از چهار یا پنج نفر برای تعیین اعضای شعب اخذ رای تشکیل میشود و از میان آنها یک نفر رئیس و دیگری نایب رئیس انتخاب میکند.

ماده ۸۱- انجمن های نظارت مرکزی و فرعی بترتیب از چهار یا پنج نفر برای تعیین اعضای شعب اخذ رای تشکیل میشود و از میان آنها یک نفر رئیس و دیگری نایب رئیس انتخاب میکند.

ماده ۸۲- انجمن های نظارت مرکزی و فرعی بترتیب از چهار یا پنج نفر برای تعیین اعضای شعب اخذ رای تشکیل میشود و از میان آنها یک نفر رئیس و دیگری نایب رئیس انتخاب میکند.

ماده ۸۳- انجمن های نظارت مرکزی و فرعی بترتیب از چهار یا پنج نفر برای تعیین اعضای شعب اخذ رای تشکیل میشود و از میان آنها یک نفر رئیس و دیگری نایب رئیس انتخاب میکند.

ماده ۸۴- انجمن های نظارت مرکزی و فرعی بترتیب از چهار یا پنج نفر برای تعیین اعضای شعب اخذ رای تشکیل میشود و از میان آنها یک نفر رئیس و دیگری نایب رئیس انتخاب میکند.

ماده ۸۵- انجمن های نظارت مرکزی و فرعی بترتیب از چهار یا پنج نفر برای تعیین اعضای شعب اخذ رای تشکیل میشود و از میان آنها یک نفر رئیس و دیگری نایب رئیس انتخاب میکند.

ماده ۸۶- انجمن های نظارت مرکزی و فرعی بترتیب از چهار یا پنج نفر برای تعیین اعضای شعب اخذ رای تشکیل میشود و از میان آنها یک نفر رئیس و دیگری نایب رئیس انتخاب میکند.

ماده ۸۷- انجمن های نظارت مرکزی و فرعی بترتیب از چهار یا پنج نفر برای تعیین اعضای شعب اخذ رای تشکیل میشود و از میان آنها یک نفر رئیس و دیگری نایب رئیس انتخاب میکند.

ماده ۸۸- انجمن های نظارت مرکزی و فرعی بترتیب از چهار یا پنج نفر برای تعیین اعضای شعب اخذ رای تشکیل میشود و از میان آنها یک نفر رئیس و دیگری نایب رئیس انتخاب میکند.

ماده ۸۹- انجمن های نظارت مرکزی و فرعی بترتیب از چهار یا پنج نفر برای تعیین اعضای شعب اخذ رای تشکیل میشود و از میان آنها یک نفر رئیس و دیگری نایب رئیس انتخاب میکند.

ماده ۹۰- انجمن های نظارت مرکزی و فرعی بترتیب از چهار یا پنج نفر برای تعیین اعضای شعب اخذ رای تشکیل میشود و از میان آنها یک نفر رئیس و دیگری نایب رئیس انتخاب میکند.

ماده ۹۱- انجمن های نظارت مرکزی و فرعی بترتیب از چهار یا پنج نفر برای تعیین اعضای شعب اخذ رای تشکیل میشود و از میان آنها یک نفر رئیس و دیگری نایب رئیس انتخاب میکند.

ماده ۹۲- انجمن های نظارت مرکزی و فرعی بترتیب از چهار یا پنج نفر برای تعیین اعضای شعب اخذ رای تشکیل میشود و از میان آنها یک نفر رئیس و دیگری نایب رئیس انتخاب میکند.

ماده ۹۳- انجمن های نظارت مرکزی و فرعی بترتیب از چهار یا پنج نفر برای تعیین اعضای شعب اخذ رای تشکیل میشود و از میان آنها یک نفر رئیس و دیگری نایب رئیس انتخاب میکند.

ماده ۹۴- انجمن های نظارت مرکزی و فرعی بترتیب از چهار یا پنج نفر برای تعیین اعضای شعب اخذ رای تشکیل میشود و از میان آنها یک نفر رئیس و دیگری نایب رئیس انتخاب میکند.

ماده ۹۵- انجمن های نظارت مرکزی و فرعی بترتیب از چهار یا پنج نفر برای تعیین اعضای شعب اخذ رای تشکیل میشود و از میان آنها یک نفر رئیس و دیگری نایب رئیس انتخاب میکند.

ماده ۹۶- انجمن های نظارت مرکزی و فرعی بترتیب از چهار یا پنج نفر برای تعیین اعضای شعب اخذ رای تشکیل میشود و از میان آنها یک نفر رئیس و دیگری نایب رئیس انتخاب میکند.

ماده ۹۷- انجمن های نظارت مرکزی و فرعی بترتیب از چهار یا پنج نفر برای تعیین اعضای شعب اخذ رای تشکیل میشود و از میان آنها یک نفر رئیس و دیگری نایب رئیس انتخاب میکند.

ماده ۹۸- انجمن های نظارت مرکزی و فرعی بترتیب از چهار یا پنج نفر برای تعیین اعضای شعب اخذ رای تشکیل میشود و از میان آنها یک نفر رئیس و دیگری نایب رئیس انتخاب میکند.

ماده ۹۹- انجمن های نظارت مرکزی و فرعی بترتیب از چهار یا پنج نفر برای تعیین اعضای شعب اخذ رای تشکیل میشود و از میان آنها یک نفر رئیس و دیگری نایب رئیس انتخاب میکند.

ماده ۱۰۰- انجمن های نظارت مرکزی و فرعی بترتیب از چهار یا پنج نفر برای تعیین اعضای شعب اخذ رای تشکیل میشود و از میان آنها یک نفر رئیس و دیگری نایب رئیس انتخاب میکند.

ماده ۱۰۱- انجمن های نظارت مرکزی و فرعی بترتیب از چهار یا پنج نفر برای تعیین اعضای شعب اخذ رای تشکیل میشود و از میان آنها یک نفر رئیس و دیگری نایب رئیس انتخاب میکند.

ماده ۱۰۲- انجمن های نظارت مرکزی و فرعی بترتیب از چهار یا پنج نفر برای تعیین اعضای شعب اخذ رای تشکیل میشود و از میان آنها یک نفر رئیس و دیگری نایب رئیس انتخاب میکند.

ماده ۱۰۳- انجمن های نظارت مرکزی و فرعی بترتیب از چهار یا پنج نفر برای تعیین اعضای شعب اخذ رای تشکیل میشود و از میان آنها یک نفر رئیس و دیگری نایب رئیس انتخاب میکند.

ماده ۱۰۴- انجمن های نظارت مرکزی و فرعی بترتیب از چهار یا پنج نفر برای تعیین اعضای شعب اخذ رای تشکیل میشود و از میان آنها یک نفر رئیس و دیگری نایب رئیس انتخاب میکند.

ماده ۱۰۵- انجمن های نظارت مرکزی و فرعی بترتیب از چهار یا پنج نفر برای تعیین اعضای شعب اخذ رای تشکیل میشود و از میان آنها یک نفر رئیس و دیگری نایب رئیس انتخاب میکند.

ماده ۱۰۶- انجمن های نظارت مرکزی و فرعی بترتیب از چهار یا پنج نفر برای تعیین اعضای شعب اخذ رای تشکیل میشود و از میان آنها یک نفر رئیس و دیگری نایب رئیس انتخاب میکند.

ماده ۱۰۷- انجمن های نظارت مرکزی و فرعی بترتیب از چهار یا پنج نفر برای تعیین اعضای شعب اخذ رای تشکیل میشود و از میان آنها یک نفر رئیس و دیگری نایب رئیس انتخاب میکند.

ماده ۱۰۸- انجمن های نظارت مرکزی و فرعی بترتیب از چهار یا پنج نفر برای تعیین اعضای شعب اخذ رای تشکیل میشود و از میان آنها یک نفر رئیس و دیگری نایب رئیس انتخاب میکند.

ماده ۱۰۹- انجمن های نظارت مرکزی و فرعی بترتیب از چهار یا پنج نفر برای تعیین اعضای شعب اخذ رای تشکیل میشود و از میان آنها یک نفر رئیس و دیگری نایب رئیس انتخاب میکند.

ماده ۱۱۰- انجمن های نظارت مرکزی و فرعی بترتیب از چهار یا پنج نفر برای تعیین اعضای شعب اخذ رای تشکیل میشود و از میان آنها یک نفر رئیس و دیگری نایب رئیس انتخاب میکند.

ماده ۱۱۱- انجمن های نظارت مرکزی و فرعی بترتیب از چهار یا پنج نفر برای تعیین اعضای شعب اخذ رای تشکیل میشود و از میان آنها یک نفر رئیس و دیگری نایب رئیس انتخاب میکند.

ماده ۱۱۲- انجمن های نظارت مرکزی و فرعی بترتیب از چهار

حزب توده در مصاحبه با مجله «المستقبل» چاپ پاریس:

# احتمال جنگ داخلی در ایران وجود ندارد

**چه‌گوارا در یکقدمی انقلاب**

**دوست من «چه»**

نوشته: ریکاردو رخو

ترجمه: رضا علیلی

ـ ۲ ـ

مقصد نهائی هردوی آنها، جزیره هاوانا، واقع در ۲۶۰۰ کیلومتری ساحل، دروسط اقیانوس آرام بود. آن جزیره مرکز جذابیان است و یک جذابه‌نده توری هر آنها ساخته شده که گذران و دوستان پرشکوهی برای مراقبت و پرستاری بیماران جذامی در اقامتدرین نقطه جهان بهاآنها مزیت کرده بود. سرانجام این مسافرت به پایان نرسید و پایگاه دریائی آن ترانشان نشد که این دو از همان اول، خواستار آن بودند. هوا بسیار بد بود و مثل همیشه در روزهای اول ماه، طوفان دریا را درهم نوردیده بود. آنها یک بیک امکان مسافرت را از دست دادند و ناچار شدند که در بندر «لاکروث» در ساحل شمالی پرتو ریکو، لنگر بیندازند. در آنجا با استقبال گرم مردم روبرو شدند و از آنها با احترام پذیرائی کردند. در این بندر، آنها با یک دوست قدیمی که در آنجا زندگی می‌کرد، ملاقات کردند. او یک پزشک جذامی بود، معهذا هرگز تمایل نداشت که با جذامیان تماس بگیرد. او در یکی از کوه‌های غربی جزیره، بیمارستان کوچکی برای جذامیان ساخته بود که به گذاشتن کار آزمایش می‌پرداخت. او در یکی از نامه‌هایش به دوستان خود نوشته بود که: «ما در اینجا با یک بیماری روبرو هستیم که بسیار وحشتناک است. این بیماری، بیماری فقر است. بیماری که در آن، انسان‌ها از درون می‌پوسند و از بیرون، هنوز زنده‌اند.»

دکتر سامی: خیلی خلاصه‌اش این‌طور می‌گویم که ایدئولوژیهائی که شما مطرح میکنید، اگر یعنی از ایدئولوژی بیانفهم ایدئولوژی یعنی پاسخگوی مسایلیکه جامعه بآنها روبرو است و باید دید که جامعه و وجود داشته باشد تاهرگدام از یک مشرب، و از یک شکل، به مسئله نگاه‌میکند و جنبه‌هائی خاص خودشان راهم به آن جنبه‌ها میتوانیم همکاری کنیم. اگر در جهت‌اهداف مردم پارسانند باید کار جامعه‌برای همه‌ی موجودش نقش داشته باشد. ما نمیتوانیم تصور کنیم که یا یک جامعه‌ی بدون حضور و بدون نیروهای مترقی وجود داشته باشد یا نداشته باشد. ما نمیتوانیم تصور کنیم که یک جامعه‌ی بدون حضور و بدون نیروهای مترقی وجود داشته باشد یا نداشته باشد. ما نمیتوانیم تصور کنیم که یک جامعه‌ی بدون حضور و بدون نیروهای مترقی وجود داشته باشد یا نداشته باشد.

مسعود رجوی: بطور خلاصه جنبش ملی مجاهدین اندام و بخش سیاسی سازمان مجاهدین خلق ایران در شرایط کنونی یک‌جنبش ملی، چندطرفگیری سیاسی دارد. زیرا سازمان مجاهدین خلق ایران از سازمان‌ها و گروه‌های مختلف کشور و اعلام داشتند، ضوابط ایدئولوژیکی و اجتماعی‌طبقاتی محدودی برخوردار است.

اطلاعات ـ درحالیکه بارهای گروههای اسلامی پاسداران ایدئولوژیهای متفاوت برخورد می‌کند، چگونه می‌توانید بگوئید که جنبش مجاهدین و جناح مجاهدین وجدا بادیگر گروهها چگونه است؟

دکتر سامی: با یک مثال روشن میتوانید بگوئید که اسلام از شرکت کنندگان بیشتر باشد، هم متفرقین است و هم به عقایدی که ما از آن پیروی میکنیم نزدیکتر است، اشکال کار و قتی پیدا میشود که بخواهیم بگوئیم اسلامی و قتی مجاهدین بگویند که ما مجاهدین هستیم، دیگر نمیتوانیم بگوئیم که آنها مجاهدین هستند، اسلامی هستند، ما میتوانیم بگوئیم که مجاهدین

# مراسم روز پاسدار در تهران

امام خمینی ، مهندس بازرگان، شورای انقلاب و گروهها و جمعیتها بمهین مناسبت پیامهایی فرستادند

هزاران با حیاله فرخنده‌سرور آزادگان ، حسین بن‌علی‌علیه السلام ، روز پنجشنبه گذشته ـ سوم خرداد ـ مراسم روز پاسداران انقلاب اسلام را در سراسر کشور طی گزارشها و گردهمائیهای بزرگ در روز اول تیر طرد امام خمینی رهبر انقلاب ، چهار روز بعد از تاسیس نهاد مقدس سپاه پاسداران انقلاب اسلام ، و نیز بمناسبت گذشت چند روز از آغاز سال جدید هجری شمسی جشن گرفتند.

در آئین روز پاسدار ، در میدان امام حسین (ع) (میدان شاه سابق) که در تهران مرکز شد ، پاسداران کمیته های چهارده‌گانه تهران و عده‌ای از پاسداران انقلاب شرکت کرده‌اند و از پرابر تریبون که در میدان حضور داشتند ، رژه رفتند .

مراسم روز پاسدار از ساعت ۳ بعدازظهر شروع شد و پاسداران کمیته ها از مناطق مختلف تهران بمیدان آمدند و در حالیکه سرودهای انقلابی و اسلامی خوانده میشد ، رژه آغاز شد . پاسداران کمیته ها از مناطق مختلف تهران بمیدان آمدند و در حالیکه سرودهای انقلابی و اسلامی خوانده میشد ، رژه آغاز شد . پاسداران کمیته ها از مناطق مختلف تهران بمیدان آمدند و در حالیکه سرودهای انقلابی و اسلامی خوانده میشد ، رژه آغاز شد .

اطلاعات
بنیانگذار: عباس مسعودی
صاحب امتیاز و مدیر: فرهاد مسعودی
سال پنجاه و سوم
محل اداره: خیابان خیام ـ ساختمان اطلاعات
تلکس ۲۱۲۳۳۶ ـ تلگرافی: اطلاعات ـ تهران
تلفن ۳۲۸۱

## تقویم اطلاعات

**صلوات شرعی**
استخراج دکتر ریاضی گرمابی

شنبه نهم تیر ماه ۱۳۵۸
پنجم شعبان ۱۳۹۹ ـ سیام ژوئن ۱۹۷۹
اذان مغرب . . . . . ساعت ۸ و ۴۷ دقیقه
اذان صبح (فردا) . . ساعت ۳ و ۵۷ دقیقه
طلوع آفتاب (فردا) . . ساعت ۵ و ۴۹ دقیقه
ظهر شرعی (فردا) . . ساعت ۱ و ۹ دقیقه
اذان مغرب (فردا) . . ساعت ۸ و ۴۲ دقیقه

# اخطار وزیر خارجه ایران به آمریکا

ابراهیم یزدی وزیر امور خارجه ایران در مصاحبه‌ای با یونایتدپرس گفت چنانچه ایالات متحده آمریکا سیاست خارجی خود را با واقعیات انقلاب ایران که منجر به سرنگونی شاه گردید منطبق نسازد بایدبر انتظار مشکلات بیشتری در رو ابط ایران و آمریکا بود .

وی گفت ولی من امیدوارم که این امر اتفاق نیفتد.

یزدی تائید کرد که سرگرم مطالعه لغو احتمالی قرارداد های عمده ایران با آمریکا و شوروی است که بترتیب در سال های ۱۹۰۹ و ۱۹۲۱ امضاء شده است. وی تاکید کرد که ایران اصل بی‌طرفی و عدم تعهد را دنبال خواهد کرد. یزدی با اشاره به عدم پذیرش والتر کانکر گفت : دولت ایالات متحده می‌داند که این حق ماست که سفیر تازه را بپذیریم و یا حتی بعد از اعلام عدم افت آنرا پس بگیریم البته هنوز بهترین کار تعیین جانشین برای کانکر است که می‌تواند حسن نیت و اشنگتن را نسبت به انقلاب و همسایگان ایران برساند. از اظهارات جماعه از روحانیون ایران بر میآید که روابط ایران و آمریکا بدون تغییر باقی خواهد ماند.

یزدی در جای دیگری از مصاحبه خود گفت انقلاب ایران برمیلیون‌ها تن از مسلمانان سراسر جهان که می خواهند برکنار از بلوک شرق و غرب باشند اثر گذاشته است اگرچه انقلاب اسلامی ایران برممالک غیر مسلمان نیز بی‌تاثیر نبوده است .

یزدی افزود این اقدام مهردی مالکیت بحرین را کرده‌اند و اینکه عراق بخش هائی از قلمرو مرزی ایران را باتوجه به موافقتنامه محرمانه سال ۱۹۷۰ با شاه اشغال نموده داخلی رهائی یابند. ما راه مبارزه را به آنها نشان داده‌ایم.

وی در مصاحبه خود با یونایتدپرس گفت من یکسرباز است. مدتی استاندار استان نفتخیز خوزستان اخیرا کویت و عراق را بخاطر مداخلهدر درگیری قومی اعراب در جنوب این استان متهم ساخت .

یزدی در این مورد گفت من منتظر دریافت گزارش مدلل از جانب فرماندار مدنی هستم.

یزدی افزود پس از سالها دیکتاتوری مردم اینک خود را آزاد و مجاز به گفتن هرآنچه که می خواهند می بینند آنها آزاد اند که هرجا که می خواهند انجام دهند من از این مسئله ناراحت و آزرده خاطر نمی شوم. ما دربرابری بخرج می دهیم و مسئله بمرور برطرف خواهد شد

# هشدار وزارت راه به رانندگانی که از اتوبان کرج ـ قزوین عبور می کنند

سخنگوی وزارت راه و ترابری اطلاع داد یوسف طاهری، قزوینی وزیر راه و ترابری باانتقاد مصطفی کرمانی معاون فنی و اجرائی این وزارتخانه از اتوبان کرج ـ قزوین بازدید بعمل آورد .

آین مسیر که مراحل ساختمان نهائی خود راطی میکند دارای ۶ باند بوده و با ۹۶کیلو متر طول قرار است تاپایان ماه آینده مورد بهره‌برداری قرار گیرد ، در دیگتوری مردم اینک خود را آزاد و مجاز به گفتن هرآنچه که می خواهند می بینند آنها آزاد اند که هرجا که می خواهند انجام دهند من از این مسئله ناراحت و آزرده خاطر نمی شوم. ما دربرابری بخرج می دهیم و مسئله بمرور برطرف خواهد شد

یزدی در این مورد گفت من منتظر دریافت گزارش مدلل از جانب فرماندار مدنی هستم.

یزدی افزود پس از سالها دیکتاتوری مردم اینک خود را آزاد و مجاز به گفتن هرآنچه که می خواهند می بینند آنها

● کارگران می‌شوند و این عمل موجب بروز خطرات جانی برای کارگنان فوق میگردد ، سخنگوری مزبور اعلام نمود چنانچه‌بی‌توجهی عده‌ای راننده خلافکار ادامه یابد جلوگیری از اتوبان بعمل آورد .

# صدور نفت لیبی بمدت دوسال متوقف می‌شود

دمشق ـ آسوشیتدپرس ـ مممر قذافی رهبر لیبی دیروزطی مصاحبه‌یی در دمشق گفت که در نظردارد صادرات نفتلیبی را دست کم تا دوسال‌متوقف کند قذافی‌گفت از سایر کشور های نفت خیز عرب نیز خواهد خواست که ان ها نیز ازاین‌اقدام پیروی‌کنند. قذافی که با خبرنگار هفته نامه«المستقبل» چاپ‌پاریس مصاحبه می‌کرد گفت : ما تولید نفت را جزیرای نیازهای داخلی خودمان تا دوسال و شاید ٤ سال موتقف خواهیمکرد زیراهر قدر که ما نفتمان را در زیر زمین‌ذخیره می کنیم برای ما بهتر خواهد بود. مقذافی گفت‌که شرکت های معظم نفتی وامریکا عامل افزایش تورم اقتصادی و مالی در جهان هستند. او گفت که تضعیف دلار زیان فراوانی به تولید کنندگان نفت واردمی‌آورد .قذافی گفت کهتوقف صدور نفت فشارمتقابلی است برکشور های صنعتی غرب تا آنهایا ما روابطی مبتنی‌بر عدالت و انصاف برقرار کنند.»

# سوموزا حاضر شد کناره‌گیری کند

فیوریورك ـ خبرگزاری فرانسه ـ نیویورك‌تایمز گزارش داد که‌سوموزارئیس جمهوری‌نیکاراگوئه‌به‌امریکا اطلاع داده که حاضر است از مقام ریاست جمهوری کناره‌گیری کند بشرط‌آنکه گارد ناسیونال و حزب‌لیبرال که اکنون قدرت را در نیکاراگوئه بدست‌دارند بتوانند در دولت موقت نقشی بعهده داشته باشند .

اما به گزارش متابیه اخیر ماناگوئه که سه هفته ادامه داشت پانزده هزارغیر نظامی کشته شده است اما هنوز هیچگونه آمار رسمی درباره قربانیان ببرد انتشار نیافته است .

از سوی‌دیگریك‌سخنگوی حزب لیبرال اظهار داشت‌که سوموزا قبلا مانع برقراری آتش‌بس در نیکاراگوئه شده است . وی افزود که حزب لیبرال حاضر است برای برقراری صلح با گروه های مخالف از جمله‌ساندینیستها به گفتگو بنشیند .

# زیان بزرگ اسرائیل از رهگذر قطع صدور نفت ایران

لندن ـ یونایتدپرس مجله «لویدزشیپینگ اکونومیست»در شماره تازه خود نوشت زیانی که از بابت قطع‌صدور نفت ایران به اسرائیل وارد آمده است بسیار بدتر از آن چیزی است که بسیاری از ناظران تصور میکنند .

این مجله این مشکل را در سه جنبه قطع نفت ، اثران برخط لوله اسرائیل و زیان وارده به امر کشتیرانی مورد نظر قرارداده است .

نخست آنکه‌اسرائیل‌تضمین عرضه حدود ۵ تا ۶ میلیون تن نفت خام را برای تغذیه پالارهای مصرف‌داخلی ازدست داده است .

بدتی آنکه در حال حاضر پمپچوبه نفت خام از طریق‌خط انتقال از دریای سرخ به مدیترانه که حدود ۲۰ تا۴۵ میلیون تن درسال است‌جریان ندارد.

باین ترتیب‌اسرائیل درآمد سالیانه‌ای حدود ٤۰ میلیون دلار را که از بابت انتقال‌این نفت کسب میکرد از دست‌داده است و در نتیجه حداقل شش کشتی مظیم باری که بنظر میرسد قبلا باسرائیل دارد چندین ماه است بلااستفاده مانده است .

این نفتکشها ظاهرا تاسه دسامبر سال گذشته بطور مرتب بین ایران و خط لوله انتقال مزبور جابجا و به حمل نقل میکردند احتمالا ازکشتی های دیگری نیز در این راه استفاده مهیده است .

قاقوریه سال جاری اکثر این نفتکشها یا در لنگرگاه‌ها متوقف بودند یادر راه‌سنگاپور به‌کلیبیا به حرکت بودند .

این بخش کوچکی ازپایانی است که در اثر قطع صدور نفت ایران متوجه اسرائیل شده است .

# کیسینجر برای گفتگودرباره‌اقامت دایمی شاه درمصر وارد قاهره‌شد

قاهره ـ آسوشیتدپرس ـ هنریکی‌سینجر وزیر پیشین امور خارجه امریکا دیروز برای یک دیدار چهار روزه از مصر وارد قاهره شد . گفته میشود که او در این سفر راجع به اقامت دایمی شاه مخلوع ایران درمصر با انورسادات گفتوگو خواهد کرد.

رئیس جمهوری مصر از زمانی‌که شاه از ایران گریخته چند بار پیشنهاد پناهندگی سیاسی بهوی‌داده است کی‌سینجر نیزترتیب ملاقات و دیدار مجللی را که شاه مخلوع و خانواده‌اش در آن اقامت دارند ، داده بود .

کی‌سینجر دریکدکنفرانس مطبوعاتی به خبرنگاران‌گفت شاه مخلوع ایران در حال حاضر در مکزیک بسرمیبرد وبنابراین موضوع اقامت او برخلاف چند ماه پیش ، موضوع حادی نیست .

کی‌سینجر گفت که اکثر دولتهای پیشین امریکا از شاه حمایت کرده بودند و این‌یک «وظیفه انسانی‌است که به او کمک شود!! اما کی‌سینجرگفت که وی‌مامور شاه نیست.»

کی‌سینجر که امروز در اسکندریه با انورسادات گفتوگو می‌کند گفت البته اگر رئیس جمهوری مصر مایل باشد که دراین‌باره با من‌گفتوگو کند من‌خوشحال خواهم شد که چنین‌کنم اما من برای این کار به مصر نیامده‌ام .

کی‌سینجر در پایان سفر چهارروزه خود به مصر با هواپیما به اسرائیل وسپس به سه کشور عربی اردن، مراکش و عربستان سعودی پرواز خواهد کرد.

## کارتر از توکیو رهسپار سئول شد

# تصمیم های مهم کنفرانس‌سران کشورهای صنعتی

توکیو ـ یونایتد پرس ـ کنفرانس اقتصادی کشورهای صنعتی دیروز در توکیو بکار خود پایان داد و برزیدنت کارتر از توکیو عازم سئول پایتخت کره جنوبی شد .

خلاصه‌ای ازنتایج کارکنفرانس و تصمیم هایسران‌کشورهای صنعتی در زیر می‌آید :

ـ امریکاموافقت کرد که واردات نفتی خود را درسقف سال جاری و نیز در سال ۱۹۸۰ در سطح سال ۱۹۷۷که روزانه در حدود۸٫۵ میلیون بشکه بود ثابت نگهدارد.

ـ فرانسه از پنج کشور از جامعه اقتصادی‌اروپا که هفته پیش در استراسبورگ گرد هم آمده بودند موافقت کرد که واردات نفتی خود را تا سال ۱۹۸۵ در سطح سال ۱۹۷۸ ثابت نگهدارد . وچهار کشور دیگر که در کنفرانس توکیو حضور داشتندبریتانیا، آلمان غربی ، فرانسه‌و ایتالیا موافقت کردندکه‌از تصمیمهای بازار مشترک اروپا متابعت کنند .

ـ کانادا و ژاپن واردات نفتی خود را در سطحی که درآرزانس بین‌المللی انرژی مورد قبول واقع شده حفظ خواهند کرد و واردات‌خود را در سال میلادی آینده‌بالاتر از سال ۱۹۷۹ نخواهند برد.

ـ کانادا همچنین موافقت کرد که متوسط رشد مصرف نفتی خود را در سال به یک میلیون بشکه بود ثابت نگهدارد.

ـ ژاپن موافقت کرد که تا سال ۱۹۸۵ واردات‌نفتی خود را به روزانه بین ۶٫۲تا۶٫۱ میلیون بشکه برساند .

## حسن نزیه :

# کمبود نفت را کشورهای مصرف کننده بوجود آورده‌اند

ژنو ـ خبرگزاری‌فرانسه ـ حسن نزیه رئیس‌هیات‌ایرانی در کنفرانس اوپك و مدیر عامل شرکت ملی نفت‌ایران اظهار داشت : کمبود کنونی نفت را کشورهای مصرف کننده با ذخیره کردن نفت به وجود آورده‌اند نه‌کشور های تولید کننده .

حسن نزیه اخباری را که‌می گویند ایران کمتر از رقم های رسمی اعلام شده نفت تولید میکند تکذیب کرد و گفت مرزان تولید ایران‌هم اکنون روزانه چهار میلیون بشکه است که ۳٫۳ میلیون بشکه آن برای صادرات می باشد .

حسن نزیه درباره احتمال افزایش تولید نفت عربستان سعودی تاکید کرد آنکون بیروت منتشر ساخت آرامش عراق در ماه گذشته برعلیه چریکهای کرد این کشور عملا وسیعی انجام داد لیکن پس از یک جنگ ۳ روزه عقب‌نشینی کرد.

حزب دموکرات کردستان عراق درهمین اعلامیه‌اضافه میکند عراقی‌هاکشتار ۱۱ این منطقه نیزد میان مزاگو ، و معدامیه» فرستاد.

در این بیانیه اضافه شده عراقیها نتوانستند به هدف هایشان دست یابند و روز ۲۷ مه یعنی ۷ روز پس از آغاز تهاجم شروع به عقب نشینی کردند.

# حمله وسیع ارتش عراق علیه چریکهای کرد

پیروت ـ رویتر ـ بموجب بیانیه‌ای که حزب دموکرات کردستان عراق مهمترین سازمان سیاسی کرد در بیروت منتشر ساخت ارتش عراق در ماه گذشته برعلیه چریکهای کرد این کشور عملا وسیعی انجام داد لیکن پس از یک جنگ ۳ روزه عقب‌نشینی کرد.

حزب دموکرات کردستان عراق درهمین اعلامیه‌اضافه میکند عراقی‌هاکشتار ۱۱ این منطقه نیزد میان مزاگو ، و معدامیه» فرستاد.

# جلاجلین بزرگ ترخیص کالا دستگیر شدند

یک خارجی و دو ایرانی که با صدور برگ جعلی ترخیص کالا برای تجار بازار ، پول‌های کلانی دریافت می‌کردند توسط عمال آمضای مدیر کل بازرگانی برگهای ترخیص کالا را تهیه میکرد و با دریافت پانصد هزار تا یک میلیون تومان دراختیار تجار بازار قرار میداد .

ماموران آگاهی که با دریافت شناعه‌ثانی، از این عمل غیرقانونی آگاه شده بودند به پیگیری ماجرا پرداختند و سرانجام باین نتیجه رسیدند که شخصی بنام مرانلف ژوزف کارمو ـ ویگر، تبعه انگلستان اهل مالت .

بامداد روز جمعه ، بزرگداشت سالگرد شهادت ۱۰ تن از چریکهای فدائی خلق با شرکت دهها هزار نفر در زمین چمن دانشگاه تهران برگزار شد. گروه «تشکلات چریکهای فدائی خلق» با هرگونه‌تلاشی از زسعات ٦ بامداد در زمین چمن دانشگاه تهران حضوریافته و با ایجاد زنجیری از انسان در گردآگرد زمین چمن، از نفوذ عوامل‌رهم زننده میتینگ به داخل محوطه چمن جلوگیری کردند.

در آغاز این مراسم‌سرود «فدائی» خوانده شد . سخنگوی سازمان چریکهای فدائی خلق در سخنان‌خود پس از انتقاد از نقش محافظه‌کارانه دولت خاطر نشان ساخت :

جناح دیگری از نیروها که در حاکمیت موجود نقش تعیین کننده‌ای دارد ، با درپیش گرفتن سیاست های انحصار طلبانه بدون درنظر گرفتن واقعیت‌های موجود در جامعه و بدون توجه به اینکه: علیرغم‌خرد جانبان خودفروخته ، جهت عکس آن عمل نموده. و هر روز که میگذرد به تفرقه‌گرائی و تشتت دامن زده و نیروهای مترقی و دمکراتیک جامعه را زیر فشار قرار می‌دهد ، به صورتی که درطرح‌وتدوین قانون اساسی و مجلس موسسان ، با تاکید برمبنای شرع درقانونگذاری و ایجاد مجلسی متشکل از توده‌های زحمتکش خلق، به حرکت غیر دمکراتیک و غیروا قعی بینانه روی آورده و اراده ، مجبای میبرسد که آشکارا شعار میدهند : دمکراتیک و ملی هر دو غریب خلق است.»

ناطق با اشاره به صحنه سازیهای تهرانی جلاد ساواک، در مصاحبه‌های تلویزیونی گفت :

«محاکمه دژخیمان ، صحنه‌ی نمایش وقیحانه‌ای علیه سازمان ما و مجموع نیروهای انقلابی بود . در این دادگاه برآستانی ، گاه باید بامصادره و ملی ساختن سرمایه‌های وابسته، بانکها و اراضی، شرایط لازم جهت قطع‌نفوذ اقتصادی امپریالیسم و ایجاد صنایع بنیادی و مادر فراهم آید.»

ازنظرما یک سیاست‌ملی واقعی تنها به تغییر مدیریت صنایع و بانکها خلاصه‌نخواهد شد، بلکه این سیاست باید اداره ابزو احدهای تولیدی را بدست تولید کنندگان اصلی جامعه‌یعنی، کارگران و زحمتکشان بسپارد و شوراهای انقلابی آنها را در تمام زمینه‌ها بمثابه‌تنها مرجع تصمیم‌گیری برسمیت بشناسد.»

در جریان برگزاری‌مراسم گروهی کوشیدند اجتماع دانشگاه تهران را بهم‌زنند اما با کوشش پاسداران انقلاب و انتظامات میتینگ از ورخه این عوامل بداخل میتینگ جلوگیری شد.

# اعلام جرم دانشگاه علوم پزشکی برعلیه یك شرکت امریکائی

دانشگاه علوم پزشکی ایران اعلام جرمی بر علیه شرکت آمریکائی‌سانفرد، و همچنین‌عبدالحسین سمیعی رئیس سابق مرکز پزشکی شاهنشاهی سابق تسلیم دادستان کل انقلاب‌اسلامی ایران گرد .

در این اعلام جرم عبدالحسین سمیعی متهم شده است که با یک بنگاه نشر کتاب در آمریکا به نام سانفرد» قراردادی به مبلغ بیش از ۳۰۰ هزار دلار بقلط برای قرار گرفتن نام خود در بالای کتاب به عنوان مولف منعقد ساخته است .از سوی دکتر پیروز برومند سرپرست دانشگاه علوم پزشکی ایران‌رسیدگی به حسابهای مالی این دانشگاه نیز آغاز شده و گفته می‌شود موارد اختلاس دیگری‌هم مشاهده شده است .

# سارقین بانك دستگیر شدند

بعد از ظهر روز گذشته پاسداران گشتی‌مسجدلارپجانی ۳ نفر را که در حال سرقت بانك تهران شعبه یامانه‌بوده دستگیر کردند .

این ۳ نفر که کاظم افشه ابراهیم آذنوش و عوضعلی صدری نام دارند باوسائل و تجهیزات کامل اقدام به‌سرقت کرده بودند دزدان بانك‌اکنون در زندان بسرمی‌برند .

## اطلاعیه

نیاز بپزشک متخصص‌زنان و پزشک عمومی

بقیه در صفحه ۱۰

## اتحادیه صنف فروشندگان پرنده وماهی‌تهران

# یك میلیون و بیست و پنجهزار و هفتصد ریال بحساب شماره ۱۰۰ واریز کرد

افراد صنف اتحادیه‌صنف فروشندگان پرنده‌و ماهی تهران بمدیریت هیئت مؤتلفاتحادیه مبلغ‌یك میلیون وبیست و پنجهزار و هفتصد ریال بحساب شماره ۱۰۰ حضرت امام خمینی دربانك ملی‌ایران شعبه سپلان پرداخت کرده‌اند.
آ ـ ۱۰۸۵۳

## بسمه تعالی

## اطلاعیه

**از کلیه افراد محترم صنف فروشندگان‌پرنده و ماهی تهران دعوت میشود جهت انتخابات هیئت رئیسه روزچهارشنبه مورخه ۲۰/٤/۱۳۵۸ از ساعت ۹الی ۸ بعد از ظهر در دارالتبلیغ امیرالمومنین علیه‌السلام وصفی‌علیشاه سابق باودوست داشتن اصل جواز کسب حضوربهم رسانید.**

## از طرف هیئت موقت اتحادیه

# جبهه دموکراتیك ملی ایران : تصویب «قانون ضد انقلاب» جرم است

جمهوری دمکراتیت ملی ایران در بیانیه‌ای تحت عنوان قانون بماصطلاح «ضدانقلاب» را لغو کنید ،تدوین وتصویب این قانون را جرم ضد انقلاب معرفی کرده متن بیانیه چنین است در این‌بیار آزادی «هرچه از این باغ بری‌می‌رسد» دولت موقت انقلاب ، پس از انتشار طرح آنچنانی «قانون مطبوعات» اکنون لایحه «تشکیل‌دادگاه های فوق‌العاده برای رسیدگی بجرائم ضد انقلابی»را به تصویب می‌رساند . این قانون جدید الولاده به همه قوانین سرکوب آریامهری صحه میگذارد و هرچه را درآن‌زمان «جرم» شناخته‌اند،همچنان «جرم» می‌شناسند» «مجرمان» با مجازاتهای شدید و سخت محکوم می کند . قانون جدید ، به‌تنها ردیاله قوانین از نوع قانون سیاه ۱۳۱۰ را زنده میکند ، بلکه‌در این راه به ابلاغ جرائم» قازه‌ای نیز دست میزند . مردم ایران باید بدانند که از این‌پس هرحرکتی کنند ، می توانند به زعم واضعان این قانون، «ضدانقلابی» دستوجب مجازاتهای شدید قلمداد شود . اگر کارگری از اضطاب صحبت کند ، ممکن است به جرم ضربه‌زدن به مصالح عمومی و «استقلال کشور» به‌دو تادمسال حبس محکوم شود . اگر نظامیان‌هم‌اظهارنظری کنند بجرم «تحریك به عصیان» ممکن است به ۳ تا ۱۵ سال حبس محکوم شوند ، هرکس هم درباره ارتش و نظامیان و نقش آنان در ایران پس از انقلاب اظهارنظری کند می‌تواند به عقوبتهائی اینچنین گرفتار آید . واحکام این دادگاهها نیز قطعی است وقابل رسیدگی مجدد‌نیست، مردم ایران باید بدانند که از این پس هرشخصی‌حقوقی یا حقیقی‌بخندد و حرفی بزند و مثلا درباره سیاست نفتی بولی یا اقتصادی اظهارنظر کند ، می‌تواند به«ضربه‌زدن به مصالح‌ملی» و اقتصادی جمهوری اسلامی متهم شود و به حبس ابد محکوم شود .مردم ایران باید بدانند که این به‌اصطلاح «قانون» دادگاه هائی را بوجودمی‌آورد که بازیربا گذاشتن استقلال قوه قضائی و به تبعیت از انحصارطلبان در عمل هرچه بخواهند و توسط‌هرکس‌که بخواهند می توانند بکنند . مردم ایران باید بدانند که از این پس این «قانون» می‌تواند آغازگر دوران جدید خودکامگی وبی‌قانونی باشد . و این نحوه «قانونگزاریها» جز انحراف انقلاب نتیجه‌ای ندارد . از میان بردن‌دادگاه های اختصاصی و قامین استقلال‌قوه قضائیه‌وتحقق‌بخشیدن به آزادیها و حقوق دموکراتیك ، یکی ازخواستهای‌مهم انقلاب ضد استبدادی و ضد امپریالیستی ایران بود . این قانون تجاوز مستقیم و آشکار به ابتدائی‌ترین اصول حقوقی است و موجب از میان‌رفتن هرگونه امنیت فردی میشود . مردم ایران باید بدانند که در این «قانون» به بهانه «مبارزه با مواد مخدر» و «قاچاق» در عمل به نفی دستاورد های انقلاب پرداخته شده است . جرم ضد انقلابی ، جرمی است که به دستاورد های انقلاب تجاوز کند . تدوین و تصویب این قانون خود یك جرم ضد انقلاب محسوب میشود جبهه دموکراتیك ملی ایران با توجه به‌آنچه گذشت این قانون را مغایر و منافی مصالح انقلاب ایران میداند و اعلام میکند که تصویب چنین «قانونی» نشانه دیگری از نفوذ و گسترش گرایش های فاشیستی در انقلاب ایران است . جبهه دموکراتیك ملی ایران به استناد آرمانهای ضداستبدادی‌انقلاب‌ایران لغو فوری این قانون ارتجاعی سیاه را خواهان است .

**هیئت اجرائی جبهه دموکراتیك ملی ایران**

# اعتراض پان ایرانیست‌ها به عدم حضور درجلسه وزارتخارجه

دفتر مرکزی حزب پان‌ایرانیست در بیانیه‌ای ممانعت حضور نمایندگان این حزب‌درآین جلسه وزارت امور خارجه محکوم کرد، متن اطلامیه چنین است:

باوجود تاکید مکرر وزارتخارجه، مبنی بر ضرورتشرکت نمایندگان احزاب گوناگون در گردهم‌آیی عصر پنجشنبه گذشته در این وزارتخانه از طرف‌دبیرکل حزب پان‌ایرانیست آقایان دکتر عباس رو حبخش و دکتر حسن گایزاده ، دو تن از اعضای شورای معاونان رهبر حزب برای حضور درجلسه مزبور و وزارتخارجه معرفی شدند که مقامات وزارتخانه مزبور با مدایر غیرموجه از حضور نامبردگان در جلسه مانع شدند . و بهمین ترتیب از حضور نمایندگان بسیاری از گروههای سیاسی دیگر نیز به جلسه مزبور ممانعت شده است.

حزب پان‌ایرانیست،ضمن اعتراض به این اقدام‌وموجه ونیز ضمن اعتراض به ممانعت وزارتخارجه از حضور نمایندگان مطبوعات در جلسه مزبور، اینگونه اقدامات را که مفهومی جز اعمال دگوشیسم سیاسی و ایجاد محیط‌خفقان و اختناق ندارد، بشدت محکوم میناید.

# به خواستهای مربیان کانون پرورش فکری رسیدگی کنید

در ارتباط باتحصن گروه کثیری از کارکنان ومربیان کانون پرورش فکری کودکان و نوجوانان ، مجمع عمومی دانشجویان دانشکده هنرهای زیبا در نامه سرگشاده‌ای با عنوان «دستوبیست‌نفر به‌بخست‌وزیر اعمال ضد فرهنگی و ضد هنری سرپرستی کانون و اخراج بدون دلیل مربیان»را بطور دسته‌جمعی قدیدا محکوم کرده و اعلام داشته‌اند : چنانچه تا آخر وقت اداری روز یکشنبه ۵۸/٤/۱۰ بدان خواستها» رسیدگی نشود ، مانیز اعلام اعتصاب نموده ، از ساعت دانشکده هنرهای زیبابتحصن در محل ساختمان مرکزی دانشکده هنرهای زیبابتحصن میشویم.

# دانشجویان خواستار شرکت در تهیه طرح واستقلال دانشگاهها شدند

اعضای شورای منتخب دانشجویان دانشگاه مشهد در یک نامه سرگشاده به امام خمینی خواستار شدند تا در طرح استقلال دانشگاهها نظر دانشجویان نیز مورد توجه قرار گیرد.

در این نامه آمده است :مسئله استقلال دانشگاهها که بمثابه اصلی‌ترین و بنیادی‌ترین طرح در جهت حل مسائل دانشگاهی و شغالت دانشگاهیان در امور مربوط بدانشگاه، خود میباشد نمیتواند بدون نظریات و پیشنهادات قشر عظیم دانشگاه یعنی دانشجو یک طرح کامل و همه جانبه باشد و اساسا چنین طرحی که نادیده گرفتن این نظریات تنظیم شود ، نه تنها فاقد ارزش لازم خواهد بود که بعلت بیگانه بودن با خواستهای دانشجویی فاقد شمامت اجرایی نیز خواهد بود.

# وحشت از چماق تکفیر استادان را در لاك خود فرو می‌برد

سازمان ملی دانشگاهیان ایران (دانشگاه تهران) در بیانیه‌ای ضمن اعتراض به‌ممانعت بدودن جلسه عمومی آیین سازمان در دانشکده ادبیات که با اجازه شورای صاحبنظر دانشگاه صورت گرفته بود،به‌کلیه استادان‌ودانشجویان هشدار داد که این‌گونه عملیات به‌بحر آزادی‌های دانشگاهی خواهد انجامید و انحصار طلبی سایه خود را بر محیط دانشگاهی خواهد گسترد .

در بیانیه این سازمان آمده است: برشك بس‌عجیب زندگان جلسه نیامده بودند تا از ظاهس کار سازمان‌دهنده گننده برآمدوی برای آینده تعیین کنند. سازمان ملی دانشگاهیان ایران در ملیم‌پیام بمعنوان پیشنهاد جمو کراتیك در سطح انقلاب کنونی ایران خصلتهای زیادی دارد و در مقابل خاص بمعنوان مانع سرسخت آزادیهای دانشگاهی،واضل مبارکت کلیه اقشار دانشگاهی کنونی‌وی گروهی راسبب شده است، خاص، از یاگرفتن نظمی است که در آن‌ترس روحیت و چمال تکفیر سبب کرده استادان در لاك خود شرو رود وآن فرطبال پرپا وزندمبانی که در میان جامعه دانشگاهی شکل گرفته است از بین‌برود و فرهنگ دانشگاهی پتواند به‌استقلا ، از خاصی فرصت‌طلب غالب شود .