قرارداد نفت تمدید نمیشود

۴۰ صفحه

اطلاعات

چهارشنبه ٤ بهمن ماه ۱۳۵۱ ـ شماره ۱٤۰۰۹ تکشماره ۵ ریال

شاهنشاه دو راه حل پیشنهاد فرمودند :

۱ انتقال همه مسئولیتهای صنعت نفت بایران باتعهد تأمین نفت مورد نیاز کنسرسیوم

۲ ادامه وضع موجود مشروط بافزایش تولید نفت وافزایش درآمد هر بشکه

انعکاس وسیع وبین‌المللی بیانات شاهنشاه

شاهنشاه آریامهر وعلیاحضرت شهبانو با برازاحساسات شرکت کنندگان درکنگره بزرگ ملی پاسخ میدهند

بهای سهام بریتیش پترولیوم دربورس لندن کاهش یافت

برای بررسی بیانات شاهنشاه

کنسرسیوم درلندن جلسه فوق‌العاده تشکیل میدهد

ایران صنعت نفت را رأساً بدست میگیرد

در صفحات ٤و٥و٦

درمدت ۳۵ر٤ ثانیه

فورمن فریزیر را ضربه کرد

فورمن

فورمن باکلی مسابقه میدهد

به فورمن پیشنهاد شد در مقابل دریافت ۲ میلیون دلار با کلی مسابقه دهد

در صفحه ۳

قرارداد صلح ویتنام امضاء شد

نیرو های آمریکا ظرف ۲ ماه ویتنام را ترك میکنند

کلیه اسرای آمریکا ظرف دو ماه آزاد میشوند

جنك از شنبه شب قطع میشود

در صفحه ۲

سیاست دفاعی: قبل از رسیدن دشمن بالقوه همه چیز را در این مملکت نابود می‌کنیم.

انقلاب صنعتی : ایجاد مالکیت تا ٤۹ درصد از سهام صنایع بخش‌خصوصی ودولتی برای کلیه کارگران و تحقق کامل اصل بهره‌مندی کارگران از ۲۰ درصد سود ویژه .

انقلاب ورزشی : ایجاد فرصت‌ها و امکانات تفریحات‌سالم: سینما ، تئاتر ،موسیقی و تعمیم ورزش‌وامکانات ورزشی در سراسر کشور

انقلاب کشاورزی: مکانیزه ساختن کشاورزی در سطح وسیع ، تکامل شرکت های تعاونی روستائی‌و خلق درامد مساوی‌در شهر و روستا .

انقلاب آموزشی: ایجاد شبکه سراسری تلویزیونی آموزشی‌برای حل مشکل کمبود کادر معلم و دبیر و استادبا استفاده از سیستم مخابرات ماهواره‌ای .

انقلاب اداری: الکترونیکی ساختن‌امور دولتی با کامپیوتر ، نظارت و بازرسی‌شدید بر امور سازمان های دولتی‌و تصفیه‌کارمندان نالایق .

صندوق توسعه کشاورزی مولود دهه انقلاب ایران

رئیس کل‌صندوق :رشد کشاورزی پیشرفت اقتصادی راتقویت‌می‌کند

در صفحه ۳۷

تشکیل مجمع علمی بررسی‌و مکالمه

اصول انقلاب شاه و مردم در دانشگاه ملی ایران

آقای پرفسور انوشیروان‌پویان رئیس دانشگاه ملی‌ایران امروز اعلام‌کردکه: باالهام‌ازفرمایشات حکیمانه شاهنشاه آریامهرهبر خردمند و بزرگ انقلاب شاه و مردم در اجلاسیه کنگره ملی بزرگداشت نخستین دهه‌انقلاب‌ـ دانشگاه ملی ایران بلافاصله دست بکار تشکیل یک مجمع علمی (سمینار) برای مطالعه و بررسی اصول۱۲گانه انقلاب‌شاه ومردم گردید .

دراین‌مجمع که بوسیله‌دانشکده های (حقوق) ـ (علوم اقتصادی و سیاسی) و (ادبیات و علوم انسانی) ترتیب داده شده است از استادان و صاحب‌نظران و علاقمندان دعوت خواهد شد برنامه سمینار بوسیله جراید باطلاع خواهد رسید.

شرکت سامان ایران

بدینوسیله از علاقمندان محترمی‌که مایل به رزروآپارتمان از طرح شماره ۲ این شرکت که در یکی از بهترین اراضی ونك اجرا خواهد شد میباشند خواهشمند است باستثنای روزهای تعطیل از ساعت ۸ صبح تا ۱ و از ٤ تا ٦½ بعد از ظهر به‌دفترشرکت‌واقع در خیابان پهلوی کوی پزشکپور (شمال‌فروشگاه کورش) شماره ۲۱ مراجعه فرمایند .

ضمنا از متقاضیانی که قبلا درخواست تخصیص آپارتمان نموده‌اند تقاضا دارد بمنظور حفظ حق تقدم حداکثر تاتاریخ ۳۰ر۱۱ر۵۱ بدفتر شرکت مراجعه فرمایند .

آگهی استخدام بهیار

انجمن توان بخشی برای خدمت در مرکز زراعی امیر آباد واقع در امیرآباد شهریار به تعدادی بهیار احتیاج دارد ، داوطلبان واجد شرایط میتوانند تا تاریخ ۵ر۱۱ر۵۱ همه روزه در ساعات اداری به کارگزینی انجمن واقع در خیابان شاهرضا بین کالج و ویلا خیابان سرشار پلاک ۳٤ مراجعه نمایند

برنامه امشب گروه ممتاز سینمائی پایتخت

آسیا ـ رکس ـ شهوند ـ لیدو ـ نپتون رنگین‌کمان ـ ژاله ـ پاسارگاد ـ توسکا ـ المپیا ـ شرق ـ فیروزه ـ و .. درایوین سینما ونك

برنامه تالار رودکی

درجشن بزرگداشت نخستین دهه انقلاب

شرح در صفحه ۳۲

جوایزبی سابقه

بلیطهای مخصوص اعانه ملی

۷ روزدیگر

درانتظارشماست

۱۰ دستگاه اتومبیل آخرین مدل

۱۰ مجموعه نفیس بهترین کالاها

برای ۱۰ نفر

باضافه جایزه ممتاز ۱۰۰ هزارتومانی

و میلیونها ریال جوایزنقدی دیگر

دوران انقلاب سفید بخواست ملت‌وبه‌پشتوانه رهبرخردمند ایران ، تکوین و دوران شکوفان تکنولوژی همه‌جانبه ایران بویژه صنعت آب و برق رابارمغان آورده‌است. شرکت خدمات مهندسی آب و برق (مهاب) همگام باسایرهدفهای انقلاب برای گردآوری مغز های تکنولوژی پیشرفته وبی نیاز ساختن طرحها از کارشناسان خارجی دراین دوران تشکیل گردید .

کارکنان شرکت مهاب صمیمانه‌ترین تبریکات خودرا بمناسبت بزرگداشت دهه انقلاب بحضور رهبر تاجدار خود تبریك عرض نموده‌وامیددارند شایستگی خود را دربه ثمر رساندن هدفهای انقلاب به اثبات رسانند

شرکت خدمات مهندسی آب و برق (مهاب)

بمناسبت تجلیل از لیندون جانسون مجلس یادبودی روز هفتم بهمن از ساعت ۵ر٤ بعداز ظهر درکلیسای آمریکائی ها واقع در سلطنت‌آباد برگزار خواهد شد.

و همچنین دفتری برای ابراز تسلیت روز های پنجم و هفتم بهمن از ساعت ۱۰ صبح تا ۱ بعدازظهر در منزل سفیر کبیر امریکا و پس از آن تاریخ تا دوم اسفند در عمارت سفارت امریکا مفتوح خواهد بود.

بهمین مناسبت‌سفارت آمریکافردا تعطیل خواهد بود.

بزرگترین کارخانه ذوب آهن گازی

درایران‌تاسیس میشود

محصول ذوب‌آهن گازی‌ایران سالانه ۲ میلیون و ۸۰۰ هزار تن میباشد

در صفحه ۳۷

تحولات بانك تهران در دهه انقلاب

بهزادی مدیرعامل بانك

در ساعت ۱۵ روز یکشنبه اول بهمن ماه مراسم جشن‌دهه انقلاب با حضور کارکنان‌بانك تهران‌ومدعوین‌در محل ساختمان مرکزی بانك واقع در چهارراه پهلوی برگزار گردید .

در این مراسم پس از استماع سرودانقلاب آقای بهمن بهزادی مدیر عامل بانك تهران پشت تریبون قرار گرفت و سخنانی به شرح زیر ایراد نمود :

بقیه در صفحه ۳۳

به‌مناسبت‌درگذشت‌ناگهانی حاج رحیم طاهبازبزرگ خاندان رحیم طاهباز مجلس ترحیمی از ساعت ۹ تا ۱۱ صبح روز پنجشنبه پنجم بهمن در مسجد آذربایجانی‌ها منعقد می‌باشد ختم زنانه در بعد از ظهر همان روز در منزل شخصی آن مرحوم واقع در خیابان جردن کوچه پیروز منعقد خواهد بود .

خانواده‌های : طاهباز ـتهرانی ـ اتفاق‌ـریسمانچی ودودسیدی ـ زمان‌زاده ـ کاشانی ـ عمدی ـ امین ـ شاکری ـ و خانواده های وابسته .

خبر درگذشت مرحوم حاج رحیم طاهباز که هنگام عزیمت به آستان مقدس حضرت معصومه (ع) براثر تصادف اتومبیل صورت گرفته است موجب تاسف و تالم یکایک اعضاء صنف بنکدار پارچه گردید بهمین منظور مجلس ترحیمی روز پنجشنبه ۵ بهمن از ساعت ۹ الی ۱۱ صبح در مسجد آذربایجانی ها منعقد می‌باشد .

رئیس اتحادیه صنف پارچه فروشان ـ ناصر اولیای شیرازی

اطلاعیه

ممتاز

شرکت یخچال سازی ممتاز محل جدید خود را باطلاع عموم میرساند .

نادری کوی شیروانی تلفن ۳۱۸۸۹۷ ـ ۳۹۱۵۵٤

اطلاعیه وزارت پست‌وتلگراف وتلفن

شرح در صفحه ۳۰

آگهی ثبت نام دبیرستان دانشگاه پهلوی

دو روزدیگر درج میشود

کاشیکاری تازیرسقف با

کاشی ایرانا

اطلاعیه شهرداری پایتخت

شهرداری پایتخت بمنظور تجدید نظر و تکمیل‌طرح طبقه‌بندی و ارزشیابی مشاغل کارگری خود از کلیه دفاتر طبقه‌بندی مشاغل که صلاحیت فنی آنان بتائید شورایعالی کاررسیده باشد دعوت مینماید که ضمن تماس با قسمت کارگزینی شهرداری پایتخت واقع در خیابان ایرانشهر شمالی شماره ۱٦۰ و کسب اطلاعات لازم و کافی پیشنهادات صریح و قطعی خود را با قید مبلغ مورد درخواست برای تهیه طرح مذکور حداکثر تا روز سه‌شنبه ۱۰ر۱۱ر۵۱ بدفتر اداره کل بازرسی واقع در ساختمان مرکزی تسلیم نمایند .

شهردار پایتخت

تحت توجهات شاهنشاه آریامهر

به فرخندگی نخستین دهه انقلاب شاه و ملت

از همکیشان گرامی دعوت میشود در جشن بزرگداشت دهمین سالگرد انقلاب که در روز های پنجشنبه پنجم بهمن و جمعه ششم بهمن ماه۵۱از ساعت ۵ تا ۱۰ شب در محل انجمن برگزار میباشد حضور بهمرسانند .

انجمن زرتشتیان تهران ـ سازمانهای وابسته‌زرتشتیان

جمعیت ملی مبارزه با سرطان باطلاع میرساند

چون دعوت روز پنجشنبه پنجم بهمن ماه ساعت ده صبح این جمعیت مقارن با تاریخ برگزاری جلسه مشترک مجلسین سنا و شورای ملی میباشد بنابه تقاضای عده‌ای از مدعوین مراسم جشن جمعیت در این تاریخ برگزار نخواهد شد .

۲ـ۲ آ ـ ۷۹۹۸٤

آندره و گروه TORNEDEOS در رستوران دانسینك PLEASAR بزرگترین و مجهزترین رستوران ایران آدرس خیابان تخت‌ـ طاووس غرب چهار راه روزولت جنب ایران‌ماما تلفن ۸٤۰۸٦٦

نیکسون اعلام کرد از شنبه‌شب‌در ویتنام آتش‌بس اعلام میشود

قرارداد صلح ویتنام امضاء شد

واشنگتن ـ ریچارد نیکسون رئیس جمهور آمریکا سرانجام به قول خود وفا کرد و بامداد امروز اعلام کرد که دولت وی و ویتنام شمالی‌برای‌پایان دادن به جنك ویتنام به توافق رسیده و قرار دادی را که حاوی این توافق است با یکدیگر منعقد کرده‌اند .

نیکسون اظهار داشت که قرارداد آتش بس برای متارکه جنك ویتنام از شنبه شب‌آینده به مرحله اجراء درخواهدآمد و تمام نیرو های آمریکایی که در ویتنام جنوبی باقی‌مانده‌اند ظرف ٦۰ روز ازتاریخ‌متارکه جنك و همزمان با آزادی و بازگشت تمام اسیران جنگی آمریکایی از زندان های‌ویتنام شمالی خاك ویتنام جنوبی را ترك خواهند گفت .

نیکسون که در یك برنامه تلویزیونی تاریخ اجرای‌قرارداد آتش‌بس جنك ویتنام را اعلام می کرد و در واقع پایان درگیری آمریکا در طولانی ترین جنك تاریخ ایالات متحده را نوید میداد اظهار داشت که قرارداد متارکه جنك ویتنام بصورتی که بوسیله هنری کی‌سینجر مشاورمخصوص‌وی‌با نمایندگان ویتنام شمالی‌مورد مذاکره قرار گرفته و به امضاء رسیده است ، صلح شرافتمندانه‌ای را در ویتنام برقرارخواهد کرد .

نیکسون اضافه کرد که قرارداد آتش بس جنك ویتنام از شنبه به مرحله اجرا در خواهد آمد و در همان روز اسناد نهایی این قرارداد را ویلیام راجرز وزیر خارجه آمریکا بنام دولت متبوع خود امضاء خواهد کرد .

نیکسون بعداز یادآوری‌مجدد این مطلب که نیرو های باقی مانده آمریکایی در ویتنام جنوبی ظرف ٦۰ روز ازتاریخ امضای قرارداد آتش‌بس تا آخرین نفر خاك این سرزمین را ترك خواهند گفت و در همان مدت تمام‌زندانیان‌جنگی آمریکایی از زندان های‌ویتنام شمالی آزاد شده و به‌کشور خود باز خواهند گشت اظهار داشت که بموجب‌قرارداد‌صلح‌ـ تمام نظامیان آمریکایی که در جریان عملیات جنگی در ویتنام ناپدید شده‌اند نیزموردشمارش قرار خواهند گرفت .

رئیس جمهور آمریکا سپس گفت : در خلال سال هایی که مذاکرات صلح ویتنام ادامه داشت ما دایما روی این نکته پافشاری کردیم که لازم است صلح شرافتمندانه‌ای درویتنام برقرار شود .

اکنون که سرانجام قرارداد متارکه جنك ویتنام به امضاء رسیده است می توانم به مردم آمریکا اطمینان بدهم که تمام شرایطی که برای تضمین شرافتمندانه بودن‌صلح‌ویتنام‌از طرف‌من‌موردتاکیدوپافشاری‌قرار گرفته جامه عمل پوشیده‌است.

نیکسون اضافه کرد که‌شرایط پایان دادن به جنك ویتنام بصورتی که مورد توافق‌امریکا و ویتنام شمالی قرار گرفته است تمام هدفهای آمریکا را در این زمینه اجابت می کند.

این قرارداد در عین حال از پشتیبانی بی‌چون و چرای وان‌تیو رئیس جمهور ویتنام جنوبی و رهبران تمام متحدین دیگر آمریکا برخوردار است.

نیکسون وعده داد که آمریکا در آینده نیز کمك به مردم ویتنام و تمام ملت های دیگر جنوب شرقی آسیا را ادامه خواهد داد .

پایان جنك

رئیس جمهور آمریکا درحالی که روی این نکته‌انگشت می‌ـ گذاشت که دولت وی‌سرانجام توانسته است به طولانی ترین جنك تاریخ آمریکا پایان‌دهد اظهار داشت **که ما امروز موافقتنامه صلح ویتنام رامنعقد کرده‌ایم‌وبا اجرای این‌قرارداد جنك در ویتنام و در جنوب شرقی آسیا پایان خواهدیافت.**

نیکسون یاد آوری کرد که این قرارداد روز سه شنبه بوسیله هنری کی‌سینجر رئیس‌شورای امنیت ملی آمریکا ولدوکتو عضو دفتر سیاسی کمیته مرکزی ویتنام‌شمالی‌در پاریس منعقدشده و قرار است بطور رسمی در پاریس امضاء شود . نیکسون در سخنرانی تلویزیونی خود که در سراسر آمریکا پخش شد و یازده‌دقیقه طول کشید اعلام‌کرد که پروتکل های حاوی شرایط قرار داد آتش‌بس روز چهار شنبه انتشار خواهد یافت.(در هانوی وسایگون نیز در یکزمان اعلامیه های رسمی که حاوی خبر عقد قرارداد متارکه جنگ ویتنام است انتشار یافته است.)

نیکسون‌وارد جزئیات شرایط آتش بس نشد و مضافا در این مورد که ویتنام جنوبی ـ ویتنام شمالی و ویت‌کنگها اختلافات سیاسی مسئله ویتنام را چگونه حل خواهند کرد سکوت نمود .

وی با اینحال تاکید کرد که آمریکا درآینده نیز رژیم موجود وان‌تیو در سایگون را تنها رژیم قانونی‌ویتنام‌جنوبی خواهد شناخت.

نیکسون گوشزد کرد که با وان‌تیو رئیس جمهور ویتنام جنوبی پیش از عقد قرارداد آتش‌بس بطور کامل در مورد شرایط‌قرارداد مشورت شده و این قرارداد با موافقت کامل‌وی به امضاء رسیده است .

آخرین محاسباتی که بعمل آمده است نشان میدهد که در حال حاضر ۵۸۷ نفر ازاسیران آمریکایی‌در هندوچین دراسارت کمونیستها بسر میبرند و علاوه بر این اسامی ۱۳۳۵ نفر دیگر از نظامیان آمریکایی که در جریان عملیات جنگی در هندو چین ناپدید شده‌اند درفهرست اسامی مفقود الاثر ها به ثبت رسیده است .

نیکسون وعده داد که دولت ویتنام شمالی تا آنجا که ممکن باشد کامل ترین و دقیق ترین محاسبات را برای روشن کردن وضع آمریکائیان ناپدید شده در جبهه های جنگ ویتنام انجام خواهد دادونتیجه این‌محاسبات را در اختیار آمریکا خواهد گذاشت .

سخنرانی دیشب نیکسون که شاید مهمترین نطق سال هـای زمامداری گذشته و آینده وی بشمار خواهد رفت هنگامی ایراد شد که او قبل از این‌با تمام اعضای کابینه خود در یک جلسه فوق‌العاده‌مشورت کرده و بعد ازآن نیز با شش نفر از رهبران طراز اول کنگره آمریکا تبادل نظر کرده بود.

نیکسون قرار است امشب (چهارشنبه) نیز باعده زیادتری ازنمایندگان کنگره آمریکاملاقات ودرباره شرایط جنگ ویتنام و دورنمای اوضاع‌در جنوب‌شرقی آسیا مذاکره کند .

نیکسون در سخنرانی امروز خود ضمنا از لیندن جانسون رئیس جمهور پیشین آمریکا که روز دوشنبه براثر سکته قلبی درتکزاس درگذشته است‌تجلیل کرد و گفت که جانسون در آخرین تماسهایش باوی‌ازتلاش های اوبرای پایان دادن بجنگ ویتنام پشتیبانی کرده بود .

درآخرین قسمت این سخنرانی یازده دقیقه‌ای نیکسون گفت : در اینجا اجازه می‌خواهم چند کلمه درباره برخی ازشجاعترین مردمانی که تاکنون در عمرم با آنهاروبرو شده‌ام یعنی‌باهمسران وبستگان اسیران جنگی آمریکا در ویتنام صحبت کنم. نیکسون خطاب به این زنان و بستگان اسیران آمریکایی‌گفت:شما این شجاعت را بخرج دادید که در انتظار فرارسیدن صلحی واقعی و عادلانه صبر و پایداری کنید.

نیکسون در پایان گفت که در این لحظات تاریخی قلب وی آکنده ازاحساس غرور وافتخار بخاطر فداکاری‌هایی است که بیش از ۲ میلیون نفر ازجوانان آمریکایی در جبهه های جنگ هندوچین متحمل شده‌و بسیاری از آنها جان‌های عزیز خود را فدا کرده‌اندتامردم ویتنام‌جنوبی بتوانند ازآزادی برخوردارباشند ودنیا بتواند در صلح زندگی‌کند.

من اکنون احساس می‌کنم‌که تنها پافشاری و پایداری ملت آمریکا برای تحقق بخشیدن به یک صلح شرافتمندانه درهندو چین حصول چنین صلحی را امکان‌پذیر کرده است .

آمریکا سرانجام نشان داد که حاضر به‌قبول چنان صلحی که متضمن رها کردن‌وتنهاگذاشتن متحدین آمریکا و فراموش‌کردن اسیران آمریکایی از زندانهای ویتنام باشد نشده است .

پایان خوش‌مذاکرات صلح

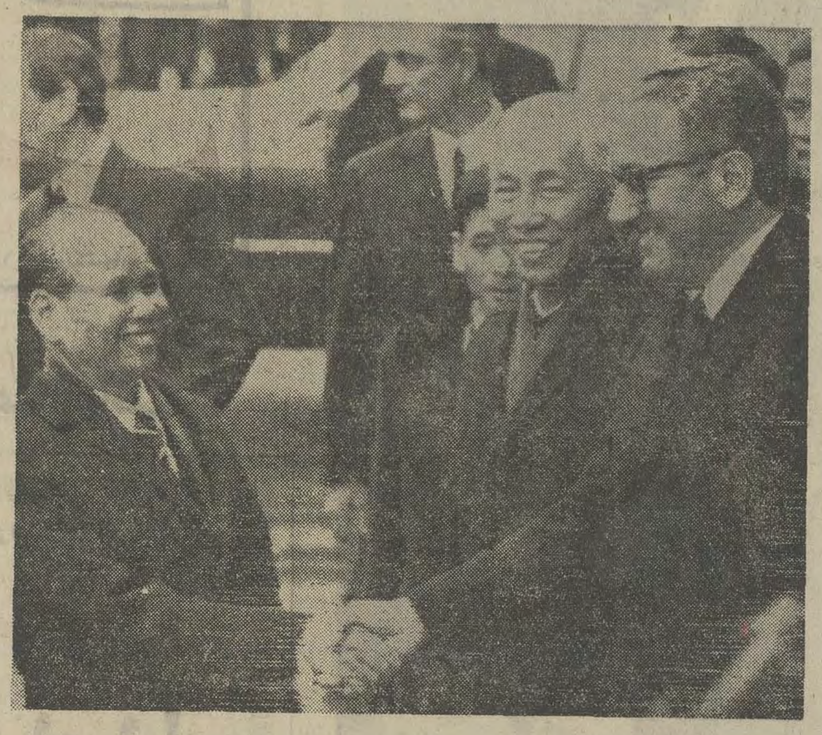

کی‌سینجر و لەدوک نمایندگان عالیمقام امریکا و ویتنام شمالی دیروز باهم در پاریس ملاقات کردند و در همین جلسه قرارداد صلح را امضاء کردند . اکنون این قرارداد باید بامضای وزیران خارجه دو کشور برسد تارسمیت پیدا کند. در عکس که در پایان این جلسه گرفته شده کی‌سینجر و «سوان‌توی» نماینده ویتنام‌شمالی در مذاکرات صلح درحالیکه‌آثار شادی در چهره‌شان هویدا است در حال فشردن دست یکدیگردیده میشوند . لەدوکتو نیز در عکس دیده میشود.**عکس رادیوئی اطلاعات**

در سایگون انفجار بزرگی روی داد

ارتش ویتنام جنوبی بحال آماده‌باش کامل درآمد

پاریس ـ پس ازمذاکرات‌طولانی نمایندگان آمریکا و ویتنام‌شمالی سرانجام‌قرارداد آتش‌بس‌درویتنام پاراف شدو باین ترتیب‌جنگ ۲۵ ساله ویتنام بزودی پایان می‌یابد.

مراسم امضای قرارداد بـدون هیچگونه تشریفاتی در مرکـز کنفرانس‌های‌بین‌المللی در خیابان (کلبر) پاراف شد.

هنری کی‌سینجر بلافاصله پس ازپاراف کردن قرارداد آتش‌بس رهسپار واشنگتن شد. مشاور نیکسون بلافاصله پس از ورودبه پایتخت آمریکا در کاخ سفید تشکیل جلسه دادند و متن نطـق رئیس جمهوری را خطاب به‌ملت آمریکا مورد بررسی قرار دادند.

نیکسون نیمه شب دیشب بوقت تهران جلسه فوق‌العاده کابینه‌خود را ـ تشکیل داد و نمایندگـان دموکرات و جمهوریخواه کنگره‌را بحضور پذیرفت .

در سایگون دولت ویتنام جنوبی برای جلوگیری‌از آشفتگی اوضاع بدنبال اعلام آتش‌بس باقدامات احتیاطی دامنه‌داری دست زده است و ارتش این کشور در تمام مناطقی که تحت تصرف دولت است بحال آماده‌باش درآمده است .

به کلیه‌کارمندان‌دولتی درسراسر ویتنام جنوبی دستور داده شده است که در تمام بیست و چهار ساعت در محل کار خود حاضر باشند این تصمیم که در جلسه فوق‌العاده دیشب کابینه اتخاذشد مخصوصاشامل کارمندان کمیساریا های جدید اطلاعاتی و کارمندان رادیو و تلویزیون میباشد در این شرایط غیر عادی دیشب انفجار بزرگی شهر سایگون را به لرزه درآورد.

تاکنون فرماندهی نیروهای‌ویتنام جنوبی حاضر نشده است درباره این انفجار ناگهانی توضیحی‌بدهد اما گزارشهای رسیده حاکی‌است که در آخرین ساعات نبرد قبل از اعلام آتش‌بس‌در سراسر جبهه های ویتنام جنگ‌های شدیدی‌بین نیروهای‌دولتی‌و کمونیستهادرگرفته است .

از طرف دیگر در واشنگتن اعلام شد که شش هزار پزشک ، روان‌شناس و خلبان‌آمریکائی‌برای پذیرائی از اسیران جنگی آمریکا که در ویتنام شمالی‌زندانی‌هستند بحال آماده‌باش درآمده‌اند.

قرار است اسیران جنگی‌آمریکا بوسیله هواپیما های کشور های کمونیستی به پایتخت لائوس‌انتقال یابند درصورتی که عده اسیران جنگی زیاد باشدممکن است‌عده‌ای از آنها به پایگاه‌های آمریکا در اوکی‌ناوا و «گوام» منتقل شوند.

بامداد امروز به فرماندهان‌چهار منطقه نظامی ویتنام جنوبی‌دستور داده شد که خودرا برای‌آتش‌بس و اجرای مقررات آن آماده کنند.

در فرمان رئیس جمهوری ویتنام جنوبی به کلیه‌نظامیان اخطارشده است که بهیچ عنوان پایگاه های خود را ترک نکنند. از این‌ساعت به بعد تا اعلام ثانوی هیچیک از نظامیان‌ویت‌نام‌جنوبی حق‌آمدورفت در خیابانهای شهرها را ندارند.

ویتکنگ آتش‌بس‌را رعایت میکند

هنگ‌کنگ ـ رادیو ویت‌کنگ امروز مفاد اعلامیه‌ای راکه از طرف دولت ویتنام شمالی در باره حصول توافق برای‌پایان دادن به جنگ ویتنام صادر شده است بصورت نقل قول‌پخش کرد

ویکنك‌قول داد مقررات آتش‌بس را کاملارعایت کند .

خبر عقد این قرارداد از طرف آمریکا و همزمان‌با یکدیگر از جانب دولتهای ویتنام شمالی وویتنام جنوبی ضمن بیانیه‌های رسمی اعلام شده است.

رادیو هانوی سحرگاه امروز خبر امضای‌قرارداد آتش‌بس را در ویتنام پخش کرد و اعلام داشت که مقررات آتش‌بس از نیمه شب روز ۲۷ مه بمرحله اجرا در خواهدآمد.

رادیو هانوی اعلام کرد که امروز وامشب اعلامیه‌های مهمی در باره اوضاع ویتنام منتشر خواهد کرد . رادیوهانوی از کلیه واحدهای نظامی این کشور خواست که آماده باشند، تا اعلامیه‌های رادیو را یادداشت کنند.

هیئت نمایندگی جمهوری دموکراتیک ویتنام شمالی در پاریس اعلام داشت که قرارداد آتش‌بس در ویتنام در ساعت ۱۲ روز ۲۳ ژانویه در پاریس بامضاء رسیده است .

این قرارداد در ساعت ۲٤ روز ۲۷ ژانویه رسما توسط شرکت کنندگان در کنفرانس صلح پاریس بامضاء خواهدرسید و اکنون این‌قرارداد باید بامضای‌وزرای خارجه‌دو کشوربرسد.

در اعلامیه هیئت نمایندگی ویتنام شمالی اضافه شده است : جمهوری دموکراتیک ویتنام وایالات متحده اظهار امیدواری می‌کنند که باامضای این قرارداد یک صلح‌پایدار در ویتنام برقرار شود و بدنبال آن در هندوچین و آسیای جنوب شرقی نیز صلح و آرامش حکمفرما شود.

نگوین دوی‌توین وزیر امور خارجه و معاون نخست‌وزیر ویتنام شمالی بامداد امروز با هواپیما هانوی را بسوی‌پاریس ترک گفت تاقرارداد صلح ویتنام را بانمایندگان آمریکاامضاء کند .

ویلیام راجرز وزیر خارجه امریکا نیز روز جمعه عازم پاریس میشود تا قرارداد صلح را امضاء کند.

وان‌تیو:من سر کار باقی میمانم

سایگون ـ پرزیدنت وان‌تیو اعلام داشت که قرارداد صلح درویتنام‌روز شنبه امضاء خواهد شد. رئیس جمهوری ویتنام جنوبی گفت بموجب قراردادی که بامضاء میرسد. کمونیستها مجبورشده‌اند موجودیت دوویتنام و چهار کشور هندوچین را به رسمیت بشناسند.

بموجب این قرارداد رهبران ویتنام‌جنوبی مجبور باستعفاءنخواهند شد و رژیم‌سایگون متلاشی نخواهد شد.

کمونیستها مجبور هستند تنها وجود یک دولت قانونی را برسمیت بشناسند و مسئله تشکیل یک دولت ائتلافی دوجانبه یا سه جانبه درمیان نخواهدبود . همچنین‌برخلاف آنچه که کمونیستها پیش‌بینی کرده بودند مسئله تشکیل دو دولت در ویتنام‌جنوبی درمیان نخواهد بود ما هرگز با قبول دو دولت در ویتنام موافقت نخواهیم کرد و بطوریکه خاطرنشان کردم تنها یک دولت قانونی در ویتنام‌جنوبی‌وجود خواهدداشت و آن دولت جمهوری ویتنام است و منهم برسر کار باقی میمانم .

سرنوشت سیاسی آینده ویتنام جنوبـی توسط خود مردم‌این کشوراز طریق‌انتخابات عمومی تعیین خواهد شد و دراین‌باره با جبهه آزادی‌بخش ملی ویتکنگ وارد مذاکره خواهیم شد.

پرزیدنت «تیو» تاکیدکرد که دولت اووجود نیروهای ویتنام شمالی را در جنوب‌نخواهد پذیرفت و تا وقتی که نیروهای هانوی‌خاک ویتنام جنوبی را ترک نگفته‌اند دموکراسی در ویتنام جنوبی وجود نخواهد داشت . در این میان تنها یک مسئله باقی می‌ماند و آن مسئله تحقق خودمختاری از راههای سیاسی است و دراین‌باره نیز ما با جبهه آزادی‌بخش وارد مذاکره خواهیم شد.

پرزیدنت «تیو» بمردم ویتنام جنوبی و نظامیان این کشور اخطار کرد و گفت‌تصور نکنید که کمونیستها در چهار روز آینده دست روی دست گذاشته و منتظر امضای قرارداد آتش‌بس خواهند شد آنها کوشش خواهند کرد با استفاده از این فرصت به حملات جدیدی دست زده و اراضی جدیدی را تصرف کنند.

آتش‌بس واقعی قبل از سه‌چهار هفته‌دیگر عملی نخواهد شد . در این مدت آنها از هر فرصتی برای نقض مقررات آتش بس استفاده خواهند کرد ما باید رعایت احتیاط را بعمل آورده و خودرا برای مقابله‌هرگونه حادثه‌ای بطور جدی آماده کنیم.

«وان‌تیو» تاکید کرد که برقراری آتش‌بس بمعنی پایان قطعی جنگ نیست . در شرایط کنونی هیچ‌کس نمیتواند صددرصد صلح را تضمین کند و هیچگونه تضمین بین‌المللی برای برقراری صلح کافی نیست ما بایـد خودمان صلح را تضمین کنیم بنظر مـا آمادگی نظامی و اقتصادی تنها ضامن صلح پایدار است اما بهرحال خون‌ریزی ظاهرا در ویتنام پایان می‌یابد. وظیفه من این‌است که ازاین فرصت حداکثر استفاده را بکنم . این تنها نخستین مرحله یا بعبارت دیگـر پایان نخستین مرحله است .

ما باید بطور موقت به زدوخورد پایان‌دهیم و پس از آن در جستجوی صلح واقعی برآئیم .

جانسون براثر سکته قلبی درگذشت

سان‌آنتونیو ـ (تکزاس)ـ لیندون بی جانسون رئیس جمهور پیشین آمریکا که طی دوران زمامداریش در سال های طوفانی دهه ۱۹٦۰ تا حوالی۱۹۷۰ دست‌به اصلاحات دامنه‌داری در داخل آمریکا زد اما باتشدیدکردن درگیری‌کشورش در جنگ هندوچین از نظر وجهه ملی دچار لطمه فراوانی گردید ـ روز دوشنبه بر اثر سکته قلبی در سان آنتونیو واقع در ایـالت تکزاس زندگی را بدرود گفت .

جانسون که هنگام مرگ ٦٤ سال داشت نخستین بار درسال ۱۹۵۵ دچار ناراحتی های قلبی شده بود .

وی در آخرین ساعات پیش از مرگ در حالیکه بشدت بیمار بود بطرف مرکز پزشکی‌ارتش آمریکا در بروک حرکت داده شد ولی هنگام رسیدن به این بیمارستان جان سپرد .

قراراست جنازه‌جانسون‌باتشریفات رسمی به واشنگتن انتقال یابد تا دوستان و بستگان وی وشخصیت های مختلف داخلی و خارجی فرصت ادای احترام بوی را پیش از بخاک سپردنش داشته باشند.

تابوت حامل‌جانسون روزچهارشنبه (امروز) در تپه کاپیتول (کاخ کنگره آمریکا) قرار خواهد گرفت و تشریفات و احترامات متداول برای تجلیل از شخصیت های بزرگ متوفای آمریکا در همین مکان برگزار خواهد شد .

مراسم ترحیم رسمی بـرای بزرگداشت خاطره جانسون قرار است روز پنجشنبه در کلیسای نشنال سیتی کریسچن جرج ـ واشنگتن برپا شود .

بعد از برگزاری این مراسم جسد رئیس جمهور پیشین‌آمریکا مجددا با هواپیما به تگزاس فرستاده خواهد شدتادر آرامگاه خانوادگی وی در مزرعه بزرگی که بشخص جانسون تعلق‌داشته است بخاک سپرده شود .

روز گذشته تابوت حامل جنـازه جانسون در حالیکه در پارچه‌ای برنگ پرچم آمریکا پوشیده شده بود موقتا در کتابخانه‌ای که بنام وی در سان آنتونیو وجوددارد قرارداده شد . خانم لیدی برد ـ جانسون همسررئیس جمهورپیشین آمریکا خطاب به هموطنان خود تاکید کرد که بخاطر آرامش روح شوهر مرحومش بجای هر کار ـ کوششی به نفع بهروزی خودشان و همشهریانشان انجام دهند.

پیش از آنکه جنازه جانسون با هواپیما به واشنگتن فرستاده شود قرار بود مدت ۲۰ ساعت در کتابخانه دانشگاه زادگاه وی تگزاس قرار داده شودتاهمشهریان وی بتوانند فرصت بجای آوردن آخرین تجلیل ها و احترامات را نسبت به او داشته باشند .

پیش از اینکه تابوت حامل پیکر جانسون به طبقه دوم کتابخانه مذکور برده شود لیدی برد و دو دخترانش لیندا و لوسی به‌اتفاق شوهرانشان در تماشای مراسم احترامات نظامی که بوسیله گارد احترام ارتش بجای آورده شد حضور یافتند .

تجلیل نیکسون

ریچارد نیکسون رئیس جمهور آمریکا دوشنبه شب گذشته اندکی پس از دریافت خبر درگذشت لیندن جانسون در یک برنامه تلویزیونی ظاهر شد و از سلف دمکرات و سرسخت ترین رقیب پیشین خود بگرمی تجلیل کرد .

نیکسون گفت که بنام تمام مردم آمریکا عمیق‌ترین تاسف خـود رابخاطردرگذشت ناگهانی‌جانسون اعلام میکند .

مقاله جانسون بهترین یابدترین رئیس جمهور آمریکا در صفحه۲۷چاپ شده است

انعکاس انعقاد قرارداد صلح‌ویتنام

دنیا نفس راحت کشید

خبرامضای قرارداد آتش‌بس درویتنام درسراسر جهان با خوشحالی و هیجان شدیدی تلقی شد .

کشورهای اروپائی‌که دراین اواخر صحنه تظاهرات ضد آمریکائی بود از شنیدن ایـن خبر مسرت‌بخش نفسی براحت کشیدند .

محافل سیاسی مسکـو در تفسیر خبر امضای قرارداد آتش‌بس‌درویتنام‌اظهار داشتند که‌اکنون‌دیگر راه‌برای مسافرت لئونید برژنف به واشنگتن بـاز شده است .

دبیرکل‌حزب‌کمونیست شوروی که برای همکاری آمریکا و شوروی اهمیت فراوانـی قائـل است طی ماههای اخیر بشدت از سیاست ویت‌نامی پرزیدنت نیکسون انتقاد کرده بود و درصورت‌ادامه‌جنگ بدون شک روابط مسکو و واشنگتن وارد یک مرحله بحرانی میشد .

درتوکیو «تاناکا» نخست وزیر ژاپن خوشحالی شدید خود را از امضای قرارداد آتش‌بس در ویتنام ابراز داشت . نخست وزیر ژاپن‌که‌توسط سفیر آمریکا درتوکیو از امضای قرارداد آتش‌بس آگاه شده بود گفت که ژاپن پس‌از پایان جنگ در این منطقه مسئولیت بزرگـی بعهده خواهد داشت و من تـا آنجاکه درقدرت دارم برای‌حفظ صلح‌جهانی‌کمک خواهم کرد .

نخست وزیر ژاپن در پایان از کوشش‌های‌آمریکا درراه‌حل و فصل مسئله دشوار ستایش کرد .

کشور سوئد که رهبران‌آن‌در سال های اخیر بیرحمانه ترین انتقاد ها را از دولت امریکـا بخاطرسیاست ویتنامی‌آن‌عنوان کرده‌اند ـ بلافاصله پس از برقراری‌صلح درهندوچین‌برنامه وسیعی برای ترمیم ویرانیهای جنگ درویتنام شمالی و صرف یکصدمیلیون«کرونر» برای کمک به‌هانوی‌به مرحله اجراء خواهد گذاشت .

مقامات رسمی سوئد تاکنون بطـور خصوصی خـرسندی فراوان خودرااز حصول‌توافق برای متارکه جنگ ویتنام ابراز کرده‌اند .

انتظار میرودبزودی ازطرف اولاف‌پالمه نخست وزیر سوئد اعلامیه‌ای دراین زمینه انتشار یابد .

حملات سخت اولاف‌پالمه به دولت‌ریچارد نیکسون و محکوم کردن مکرربمباران ویتنام شمالی از طرف دولت سوئد موجب شدکه‌چندی پیش ایالات‌متحده دریک اقدام انتقامی سطح مراودات دیپلماتیک خـود را باسوئد تنزل دهد .

مقامات رسمی‌سوئد این‌امرـ یعنی‌تنزل سطح تماسهای‌سیاسی استکهلم باواشنگتن را **بعنوان نوعی تلفات‌جنگ ویتنام توصیف کرده‌اند .**

کریستروکمان وزیر خارجـه سوئد درهفته گذشته ابراز امیدواری کرد که وضع روابط کشور بیطرف وی با آمریکـا بزودی بحال عادی بازگرددامادرحال حاضر امیدی وجود ندارد که این پیشگوئی جامه عمل بپوشد .

دولت سوئد اعتبارات موردنیاز برای کمک به ترمیم ویرانیهای جنگ ویتنام‌شمالی را دربودجه امسال خود پیش‌بینی کرده و علاوه‌برکمک‌های قابل‌ملاحظه‌ای که تاکنون بصورت ارسال دارو واعزام پزشک به ویتنام شمالی داده است قرار است در سال آینده نیز ۱۳۰ میلیون کرونر (درحدود ۱۰ میلیون لیـره استرلینگ) صرف کمک بـه ویتنام شمالی کند .

در لندن سخنگوی وزارت امور خارجه انگلیس بلافاصله پس از پخش متن نطق‌پرزیدنت نیکسون اعلام داشت که دولت علیاحضرت ملکه بی نهایت خوشوقت است که پس از سالها جنك ایالات متحده و ویت‌نام شمالی برای برقراری صلح در ویتنام به توافق رسیده‌اند .

وی افزود با امضای این قرارداد آتش‌بس فرصت خوبی برای برقراری یك صلح‌پایدار در هندوچین فرا رسیده است.

سخنگوی وزارت امورخارجه انگلیس در پایان گفت که ویلیام راجرز وزیر امور خارجه آمریکا اندکی قبل از پخش سخنرانی‌نیکسون‌امضای‌قرارداد آتش بس را به وزارت امور خارجه انگلیس اطلاع‌داده‌بود.

محافل سیاسی واتیکان‌امروز از دریافت خبر عقد قرارداد آتش‌بس در ویتنام باخشنودی فراوان استقبال کردند وابراز امیدواری کردند که امضای این قرارداد به برقراری صلح پایدار در هندوچین منجرشود.

در پکن جمزپرینگل‌خبرنگار رویترپیشگویی کرد که‌جمهوری خلق چین بدون شك از خبر عقد قرارداد متارکه جنك‌ویتنام بگرمی بسیار استقبال خواهد کرد و برقراری صلح درویتنام یکی از بزرگترین موانع را از سر راه بهبود روابط آمریکا و چین برخواهد داشت .

در بانکوك سخنگوی دولت تایلند پیشگویی کرد که به انتظار دولت متبوع وی‌مقررات آتش‌بس بزودی در لائوس و کامبوج نیز به مرحله اجرا در خواهد آمد .

در پاریس انتظار میرود که دولت فرانسه بعد از جلسه کابینه که قرار است پیش از ظهر امروز تشکیل شود یـك اعلامیه رسمی درباره تـوافق مربوط به متارکه جنك ویتنام صادر کند . **فرانسه به‌عنوان کشوری که میزبان مذاکرات موفقیت‌آمیز صلح ویتنام بوده است احتمالابا خرسندی‌فراوان از این توافق استقبال خواهد کرد .**

اخبار کوتاه جهان

● توکیو ـ بین ایالات متحده امریکا وژاپن توافق حاصل شد تا از میزان پایگاه‌های آمریکائی در ژاپن کاسته شود و تعداد افراد نیروی هوائی این کشور ظرف سه سال آینده بمیزان دو هزار و صد نفر کاهش یابد. معذالک این کاهش‌ها از قدرت امنیتی ایـالات متحده آمریکا در ژاپن‌ویا خاور دور نخواهدکاست.

● عدن ـ امروز در عدن اعلام شد که پنج کارشناس شوروی تا پایان ژانویه جاری (یازدهم بهمن ماه) به عدن خواهند آمد . تا بمدت دو سال مطالعاتی در باره ثروتهای معدنی یمن جنوبی انجام دهند. دولت یمن جنوبی حدود سه ماه قبل موافقتنامه‌ای در باره همکاری اقتصادی و فنی با شوروی‌امضاء کرد .

● بیروت ـ روزنامه فرانسوی زبان لوریان لوژور چاپ بیروت در شماره امروز خود نوشته است که دولت سوریه به چریکهای فلسطین دستور داده است که از نواحی نزدیک مرز اسرائیل خود را کنار بکشند و محدودیت هائی در باره عملیات فلسطینیان از خاک سوریه قائل شده است .

این روزنامه از قول منابع آگاه دمشق نوشته‌است که سوریه این اقدامات را بعلت شدت حملات اخیر اسرائیل علیه آنکشور بعمل آورده است .

شماره اول ـ دوره دهم (دیماه ۱۳۵۱)
پیام نوین
نشریه ماهانه انجمن فرهنگی اردن دوردی
منتشر شد
از نمایندگان شهرستانها تقاضا میشود
تعداد مورد احتیاج را فوراً اطلاع دهند
تهران ـ وصال شیرازی شماره ۱۸۹ ـ تلفن ٤۲٦۹ ـ ٦٦۵۵۲۳

آگهی استخدام

لشگر پیاده گارد شاهنشاهی بمنظور تکمیل کادر درجه‌داری یگانهای تابعه خود عده‌ای داوطلب با شرایط زیر استخدام مینماید .
۱ـ تابعیت دولت شاهنشاهی ایران .
۲ـ متدین بیکی از ادیان رسمی کشور .
۳ـ داشتن حداقل گواهینامه ششم ابتدائی‌ـ کسانیکه دارای گواهینامه سوم متوسطه‌باشند بدرجه گروهباندومی مفتخر خواهند شد .
٤ـ داشتن تناسب اندام و سلامت کامل طبق گواهی بهداری ارتش شاهنشاهی .
۵ـ حداقل قد برای داوطلبین ۱٦۱ سانتی متر .
٦ـ نداشتن عیال‌و اولاد و کسان تحت تکفل .
۷ـ نداشتن اعتیادات مضره و سوء پیشینه .
۸ـ داشتن ضامن معتبر برابر گواهی‌شهربانی یا ژاندارمری محل اقامت یا ضمانت کتبی یکنفر افسر .
۹ـ سن داوطلبان نبایستی از ۱۸ سال کمتر و از ۲۳ سال بیشتر باشد .
۱۰ـ فرزندان افسران و درجه‌داران در صورت شرائط مساوی حق تقدم خواهند داشت.
۱۱ـ دوره آموزشگاه بمدت یکسال و شبانه روزی بوده و در این مدت علاوه بر هزینه پوشاک و خوراک و هزینه تحصیلی ماهیانه مبلغ ۱۲۵۰ریال‌کمک هزینه دریافت و پس از نیل بدرجه گروهبانی ازحقوق و مزایای مربوطه استفاده خواهند کرد .
۱۲ـ حائزین شرایط میتوانند همه روزه از ساعت ۷ صبح روز ۲۰ر۱۰ر۵۱ با در دست داشتن عین شناسنامه عکس‌دار و عین مدرک تحصیلی ۱٦ قطعه عکس٤×٦ و ٦ برگ رونوشت شناسنامه به آجودانی کل لشگر پیاده گارد واقع در جاده قدیم شمیران خیابان قصر مراجعه نمایند .
م الف ۱٦۱۲۳ لشگر پیاده گارد

کانون زبان انگلیسی پایه
مطمئن‌ترین‌نام در تدریس‌زبان انگلیسی
ثبت نام برای ترم بهار
همه روزه ازساعت ۳ تا ۸ بعداز ظهر
★ ★ ★
علاقمندان بفراگیری زبان میتوانندجهت کسب اطلاعات بیشتر و تعیین تاریخ امتحان ورودی بمحل کانون مراجعه نمایند آدرس خیابان شاهرضا ـ غرب میدان فردوسی کوچه نیائی پلاك شماره۱ تلفن ۸۲٦٦۱۰

رستوران ـ دانسینك
(کاباره رنگین کمان)
بزودی افتتاح خواهد شد
خیابان فرصت (شاهرضا) شماره ۱۱۱ تلفن ۸۲۲۲۹۵
۳ـ۳ آ ـ ۷۹٦٤۸

بتونیر
در ظرفیتهای مختلف

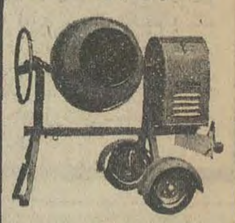

انواع بتونیر از ۱٤۰ الی ۸۰۰ لیتر ۲یا٤ چرخ‌باموتور بنزینی ـ دیزل و یا برقی برای فروش آماده است .
شرکت سهامی تولیما
تهران ـ خیابان آیزنهاور ـ مقابل وزارت کار تلفنهای : ۹٥٤٤٦۰ و ۹٥۹۲٤٤

پیروزی حیرت انگیز فورمن بر فریزیر

فورمن باکلی مسابقه میدهد

جورج فورمن مشت‌زن سنگین وزن آمریکائی بامداد دیروز در یک مسابقه که برسر عنوان قهرمانی جهان در کینگستون پایتخت جامائیکا برگزار شد . جوفریزیر قهرمان‌پیشین این‌وزن را طی دوراند به زانو درآورد و تاج قهرمانی‌مشت‌زنی سنگین وزن جهان را درمیان بهت و حیرت میلیون ها تماشاگر تلویزیونی برسر نهاد .

این مسابقه که در سالن مشت‌زنی شهر کینگستون انجام شد نزدیک‌به٤۰هزار تن‌تماشاگر داشت . پیش‌از آغاز مسابقه ، تماشاگران به احترام درگذشت لیندون جانسون‌رئیس جمهوری پیشین آمریکا یک دقیقه سکوت کردند و آنگاه نبرد دو مشت‌زن آغاز شد .

فورمن مشت‌زن ۲٤ ساله از همان ابتدای‌نبردحملات شدیدی را با ضربات سهمگین و کوبنده بر فریزیر آغاز کرد .

فریزیر کمشانس پیروزیش‌در این مسابقه ٥ بر ۲ بود بطور غیر منتظره‌ای اسیر ضربات کوبنده فورمن شد ، بطوری که در دور اول بزحمت توانست خود را از مهلکه برهاند زیرادر همین دور وی ۳ دفعه به کف رینگ درغلطید و داور شمارش را آغازکردولی‌فریزیر برخاست.

پایان کار «فریزیر»

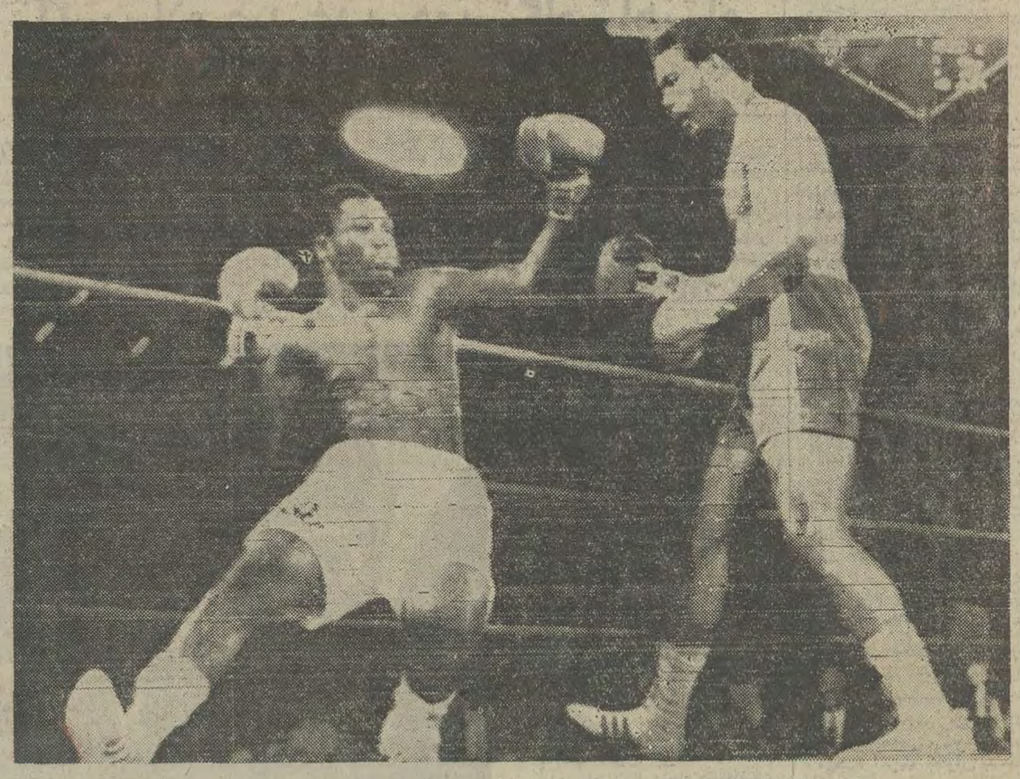

لحظه‌ایست افتخارآمیز برای جورج فورمن قهرمان مشتزنی سنگین‌وزن جهان‌که‌در راند دوم بایک ضربه‌هوک راست جوفریزیر قهرمانی که پیروزیش ۲ سال پیش در برابر محمدعلی کلی دنیای مشتزنی را در حیرت فرو برد نامتعادل ساخت واین پایان کار بودبطوریکه چندلحظه‌بعد فریزیر برای چندمین بار به کف رینگ درغلتید و داور در حالیکه فورمن باغرورخاصی برپالای سر فریزیر ایستاده بود این دیدار حیرت‌انگیز را بسود او پایان داد.

شکست قهرمان

در دوردوم‌فریزیر یک ضربه سنگین هوک چپ حواله فورمن کرد لیکن فورمن بسرعت خود را کنار کشید و بلافاصله در بزودی یک دقیقه استراحت بین دو راند با بصدا درآمدن زنگ آغاز شد ولی‌یکدقیقه استراحت زمانی نبود که فریزیر بتواند استراحت کافی کرده و خود را برای دور دوم آماده کند .

مشخصات دقیق فورمن‌وفریزر

فورمن		فریزیر
۲٤ سال	سن	۲۹ سال
۹۸٫٦ کیلو	وزن	۹٦٫٤ کیلو
۱۹۰ سانتیمتر	قد	۱۸۳ سانتیمتر
۱۹٦ سانتیمتر	شعاع عمل دست	۱۸۳٫٥ سانتیمتر
۱۰۷٫٥ سانتیمتر	دورسینه در حالت انقباض	۱۰۷٫٥ سانتیمتر
۱۱٤ سانتیمتر	دور سینه در حالت انبساط	۱۱۲٫٥ سانتیمتر
۳۸٫٥ سانتیمتر	دور بازو	۳۷٫٥ سانتیمتر
۳۱٫٥ سانتیمتر	دور مشت	۳۲٫٥ سانتیمتر
۲۰ سانتیمتر	دور مچ	۱۷٫٥ سانتیمتر

جواب هوک چپ او یک هوک راست به فریزیر زد که او رابه طناب های رینگ دوخت و از این لحظه‌حملات‌پی‌درپی فورمن آغاز شد .لحظه‌ای‌بعد یک‌هوک چپ دیگر فورمن ، فریزیر را ازکار انداخت . از این لحظه هر ضربه مشت فورمن فریزیر را غیرمتعادل ترمیساخت وگونه های او دراثر ضربات سنگین فورمن باد کرد و خون نیز از دهان او جاری گشت ، دیگر فریزیر کاملا گیج شده بود و بنظر میرسید چشمانش ازکار افتاده و جائی را نمی بیند .

ضربه کاری

یک دقیقه‌و ۳٥ ثانیه از آغاز دور دوم گذشته بود که فورمن آخرین ضربه راست و سنگین خود را برصورت فریزیر کوبید و فریزیر را برای چندمین‌بار به کف رینگ انداخت و سرانجام «مرگانت» داور مسابقه بدون شمارش بعلت وضع وخیم‌فریزیر مبارزه سخت و خشن را پایان داد و دست جورج فورمن را به عنوان قهرمان سنگین وزن جهان بالا برد .

جورج فورمن که از دیروز صبح عنوان‌مقام‌قهرمانی‌مشت‌زنی جهان را بدست آورده است پس‌از پایان این دیدار حیرت ـ انگیز بیست‌و چهارمین سالگرد تولدش‌راجشن‌گرفت‌و همانطوری که خودش‌قبلا پیش‌بینی‌کرده‌بود بهترین هدیه راکه تاج قهرمانی جهان بود دریافت داشت .

فورمن در المپیک ۱۹٦۸ مکزیک در دسته سنگین وزن به مدال طلادست یافته‌بودو پس‌از آن بمانند سایرمشت‌زنان‌دارنده مدال طلا به زمره حرفه‌ای ها پیوست وطی ۳۸ مبارزه‌حرفه‌ای تاکنون همواره پیروز بوده است .

فورمن دیروز پس‌از پایان مسابقه آنچنان شاد و سرحال مینمود که چندین‌بارفریاد کشید «درست شد» آنچیزی‌ـ که درانتظارش بودم فرارسید و در این لحظه بود که ازشدت شوق برادر ۱۸ ساله‌خودرا درآغوش کشید و او را بوسه باران کرد.

پیشنهاد نبرد باکلی

فورمن که دیروز پس‌ازشکست حیرت انگیز فریزیر غول دنیای مشت‌زنی لقب گرفت بلافاصله پیشنهاد پرسودی دریافت کرد و آن پیشنهاد ۲ میلیون دلاری از طرف «سام ایچی‌نورز» ترتیب دهنده مسابقات مشت‌زنی اهل هونولولو بود که او طی نامه‌ای به فورمن پیشنهادکردکه درازاء دریافت این مبلغ اولین مبارزه خود در مقام قهرمانی جهان را در مقابل محمدعلی کلی قهرمان محبوب و پیشین برگزار کند .

پیروزی پرسپولیس بر تیم القادسیه کویت

تیم فوتبال حرفه‌ای پرسپولیس که برای سه مسابقه با تیمهای مختلف کویت به آن کشور سفر کرده بود ، در سومین دیدار خود دربرابر تیم فوتبال القادسیه، بانتیجه ۲بر ۱به‌پیروزی‌رسید.

پرسپولیس در دو دیدار قبلی خود با تیمهای العربی و السالمیه به ترتیب یک بر یک و صفر بر صفر به‌نتیجه مساوی رسیده بود.

۲ گل پرسپولیس را در دیدار سوم ، علی پروین، به ثمر رسانید . تیم پرسپولیس در این دیدار که توسط‌مجید جلوائی و بهرام مودت تقویت شده بود ، بازی خوبی از خود نشان داد و بازیگران القادسیه نیز در تمام لحظات مسابقه پابه‌پای پرسپولیس در تلاش بودند.

اولین گل پرسپولیس دردقیقه ٤۸ به‌ثمر رسید وهنوز شادی این گل در دل بازیگران پرسپولیس کاملا ننشسته بود که جاسم یعقوب از داخل محوطه ۱۸ قدم باشوت فریبنده‌ای گل‌مساوی‌را دردقیقه ٤۹ به‌ثمر رسانید.

دردقیقه ٥٥ بهرام مودت دربرخورد بایک بازیگن کویتی صدمه دیدکه دراثر مداخله راجرز مربی‌پرسپولیس وکاشانی و آشتیانی داورمسابقه دستور به‌اخراج دوبازیکن فوق داد و از این لحظه پرسپولیس با ۹ بازیکن به‌مسابقه ادامه داد .

دومین گل پرسپولیس روی‌ضربه پنالتی دردقیقه ٦۰ توسط علی پروین به ثمر رسید وبدین ترتیب پرسپولیس از جمع سه دیدار خود با ۲ مساوی ویک پیروزی سربلند بازگشت.

شماره ۱٥۹٤۲ تاریخ۱۲٫۱۰٫۱۳٥۱

اطلاعیه شهرداری شاهرود

شهرداری شاهرود باستناد ماده ۱٥ آئین‌نامه اجرائی تبصره ۲ ماده ۱٦و ماده ۱۷ قانون نوسازی و عمران شهری اجرای طرح‌احداث ادامه خیابان ۲۸متری حد فاصل خیابان های پهلوی و۳۰متری نادر به‌طول ٥۲٥متر رابه‌اطلاع اهالی‌و مالکین املاك واقع‌درمسیر طرح‌مذکور میرساند تاریخ‌تخریب مسیر واحداث خیابان ۲۰٫۱٫٥۲ می‌باشدفهرست ارزیابی ونقشه تفصیلی خیابان‌مذکور در دایره فنی شهرداری برای ملاحظه عموم‌الصاق می‌باشدنتیجه ارزیابی هر یك‌وسیله‌پست‌برای‌مالکین ومتصرفین قانونی یاقائم‌مقام آنان‌ارسال میگردد . مدت قبول اعتراض به ارزیابی از تاریخ‌نشر اولین آگهی (۱۲٫۱۰٫٥۱)لغایت دو ماه‌و محل قبول اعتراضات دفترشهرداری خواهدبود معترضین به ارزیابی بایدنشانی کامل وروشن خود را در ذیل برك‌اعتراض بطورخوانا قیدنمایند مفاداین اطلاعیه درسه‌نوبت‌هر نوبت به فاصله یك هفته درروزنامه اطلاعات منتشر خواهدشد .

شهردارشاهرود . نوری

آگهی استخدام

شرکت تولیدی غذا (کارخانه صدف)احتیاج‌به‌چند نفرفروشنده مرد جهت فروش محصولات غذائی با شرائط زیر دارد :
۱ـ سن بین ۲۰ تا ۳۲ سال.
۲ـ تحصیلات‌در حدوددیپلم.
۳ـدارا بودن برگ معافی غیرپزشکی یا خاتمه خدمت .
متقاضیان هرروز بین ساعت ۱۰ الی ۱۲ به آدرس خیابان شمیران سه‌راه‌ضرابخانه کوچه ده متری مراجعه نمایند .
آ ـ ۷۹۹۳٦

تلویزیون
نوبل
NOBEL

گروه‌شرکتهای‌تولیدی وواردانی ماشین‌آلات‌راه‌سازی‌وساختمانی
ارکان ماشین . وزنه
ماشین رول . رولر
خیابان‌آیزنهاور ـ مقابل دانشگاه آریامهر شماره ٦۲۸ و ٦٤٦
تلفن : ۹٥۹۰۷۸ ـ ۹٦۲٤٥۹ ـ ۹٥۲۸۹۹ ـ ۹٥۹۰۰۲ ـ ۹٥۸٥٥٥

فروشندگان محترم لوازم بهداشتی
شیرآلات مدرن ومعروف گروهه GROHE
باقیمت مخصوص دراختیارشماست.
شرکت صنایع حرارتی
بلوارالیزابت دوم ـ شماره ۱٦٦ تلفن ٤۲۱٥٥-٦٦۳۳٦٥

گل‌سرسبد خانوما
خانوم‌خانوما
اثر استثنائی و رنگی دهه اخیر
از صبح دوشنبه در بهترین گروه سینمائی تهران

امشب وهمه شب
MAL مال

گوگوش و مال
خواننده مشهور آمریکا
مشهورترین خواننده
کاباره های لاس وگاس
بانضمام سه شوی بزرگ از کشورهای
انگیس ـ آمریکا ـ اسپانیا
تلفن رزرو ٦۲۰۲۰۰
کاباره میامی
درهیجان انگیزترین
(سوپرنایت کلاب ایران)

دومین هفته نمایش فقط در
سینمامولن روژ
حدیثی از عشق و دلباختگی برای آنهائیکه عشق را در زیباترین جلوه های ملکوتی آن می‌پسندند . . .
حدیث عشق
فیلمی بکارگردانی : پرایان فوربز
رنگی

"THE RAGING MOON"
باشرکت: مالکوم مك داول . نانت نیومن . جورجیابران
موزیك از : استانلی مایرز

آغاز هفته سوم نمایش‌در
سینمادیاموند
«جیمزکابرن» هنرپیشه محبوب نسل امروز در یکی از قویترین آثار پلیسی وجنائی دهه اخیرکه‌تاآخرین‌صحنه تماشاگر را در التهاب و دلهره نگهمیدارد .

جیمزکابرن
جنیفراونیل
درفیلمی بکارگردانی
بلیك ادواردز

ماجرای
یك قتل
پاناویژن ورنگی
باشرکت : دان اوهرلیهی ـ پات هینگل MGM محصول متروگلدوین مایر

دومین هفته نمایش در بهترین گروه سینمائی
اروپا ـ نیاگارا ـ میامی ـ الوند ـ کیهان ـ گلدیس ـ مارلیک ـ اسکار ـ آرانوس ـ آسمان آبی و.. سیلوانا ـ و.. سیلورسیتی (قلهك)

نصرت کریمی درفیلمی از نصرت کریمی
تختخواب سه نفره
رنگی ایستمن کالر
ایرن شهرزاد دیانا توران مهرزاد و لرتا
بامعرفی جهانگیرپارساخو
فیلمبردار : کنی موزیك‌متن : مجتبی میرزاده تهیه‌کننده : عباس همایون محصول : آس فیلم

قطعنامه کنگره بزرگداشت دهه‌انقلاب

کنگره‌ملی بر تصمیمات شاهنشاه صحه گذاشت

قطعنامه کنگره بزرگداشت دهه انقلاب ایران امروزدر پایان جلسات این کنگره بدین شرح انتشار یافت .

«کنگره بزرگداشت دهه انقلاب ایران با شرکت ٤۸۵۰ تـن از نمایندگان مردم کشور از اول تا چهارم بهمن‌ماه۱۳۵۱ در تهران برگزار شد.»

«شرکت کنندگان در کنگره ، ضمن ارزیابی نتایج انقلاب‌شاه و ملت به بررسی دگرگونیهائی که اجتماع امروزی ایران را بوجود آورده است پرداختندو نتیجه گرفتند که‌در این دهسال جهش بزرگی در تمام شئـون اقتصادی اجتماعی فرهنگی و سیاسی کشور پدیدآمده جهشی که‌زندگی کلیه مردم این‌سرزمین را بسطحی که شایسته یک اجتماع است رسانیده است.»

«شرکت کنندگان در کنگـره ضمن بحث وگفتگودر کمیته‌های هشت‌گانه نظریات خود را به منظور تسریع در امر پیشرفت هماهنگی کشور مطرح و مورد بررسی قرار دادند کنگره‌پیشنهاد هائی‌راکه براساس این نظریات تنظیم گردیده در اختیار دولت می‌گذارد.»

«کنگره مراتب سپاس وحق‌ـ شناسی عمیق‌ملت ایران‌رانسبت به‌طراح، مبتکر ورهبر بزرگ انقلاب ابراز داشت وازپیشگاه شاهنشاه آریامهر استدعا نمود که با تشریف‌فرمائی بـه کنگره شرکت کنندگان‌را قرین مباهات وافتخار فرمایند.

این استدعا مورد قبول قرار گرفت و شاهنشاه آریامهر و علیاحضرت شهبانو در روزسوم بهمن ماه به کنگره تشریف‌فرما شدند. در این خطبه تـاریخی شاهنشاه فرمایشات مهمی‌ایراد فرمودند که‌طی آن سیمای‌ایران آینده وجهت‌گیری‌های دهه دوم انقلاب وهدف‌های‌بزرگ ملی‌بار دیگر روشن شد و فـرمایشات شاهنشاه‌دستورالعمل‌کاروکوشش ملی در دهه دوم سازندگی‌ایران است». باالهام از اندیشه‌بزرگ رهبر انقلاب کنگره اعلام مـی دارد :

۱ـ کوشش های ملت ایران در دهه آینده در جهت ایجاد زمینه‌های لازم برای رسیدن به مرزهای تمدن بزرگ با قاطعیت هرچه بیشتر ادامه خواهدیافت.

۲ـ حفظ استقلال، تمامیت ارضی و حاکمیت ملی ایران ، پاسداری نظام شاهنشاهی و حراست‌از ثمرات انقلاب‌جانبازی در راه دفاع از میهن و مبارزه با هرنوع اخلال و اقدامات‌ضد میهنی وظیفه‌ی فرد فردایرانیان است .

۳ـ جامعه انقلابی ایران،متکی برتعاون، عدالت اجتماعی،توزیع عادلانه درآمد، نزدیک کـردن سطح درآمد روستائی وشهری، احترام‌بکار تساوی‌حقوق سیاسی و اقتصادی و اجتماعی و عدم تمرکز در عین حفظ وحـدت برنامه و هدف و منافع ملی‌است.

٤ـ توسعه و تقویت پیوندکار ومالکیت در زمینه صنایع‌وتجهیز وتربیت نیروی کارماهر بـرای پیشرفت هرچه بیشتر اقتصـاد کشور ضرورت اساسی دارد.

۵ـ تصمیم قاطع شاهنشاه در زمینه احقاق حقوق بیشتر ایران از منابع نفت کشور در تعقیب پیروزیهای بزرگ گذشته با شورـ انگیزترین احساسات کنگره روبرو شد. ملت ایران با الهام از اندیشه های رهبر بزرگ انقلاب آماده هرگونه فداکاری در راه بهره‌گیری بهتر و بیشتر از منابع طبیعی کشور است . ثمرات پیشرفت‌مادی ایران در دهه گذشته باتوجه به ارتقاء سطح معنویات و توسعه فرهنگ ملی ارج واقعی می‌یابد .

٦ـ اصول‌جاودانی‌دین‌مبین‌اسلام پایه‌های استوار اخلاقیات و معنویات جامعه انقلابی ایران را تشکیل میدهد.

۷ـ ایجاد خانه‌های انصاف و شوراهای داوری تاثیر عمیق در پیشرفت امور دادگستری داشـ ، است توسعه کامل عدالت قضائی در سراسر کشور وسرعت عمل‌و تحرک بیشتر نظام دادگستری‌بیش ازپیش مورد توجه میباشد.

۸ـ در جامعه انقلابی ایران ، آموزش ، کار وزندگی از رابطه مستقیم برخوردارند در حالی که بهره‌گیری از ثمرات تکنولوژی امروز امکانات تازه‌ای بـرای گسترش آموزش و پژوهش‌نو ، بوجود می‌آورد .

کنگره بزرگ‌ملی

باصدورقطعنامه به کارخود پایان داد

ششمین جلسه کنگره ملـی بزرگداشت دهه انقلاب ایران ، ساعت ۱۱ بامداد امروز باحضور آقای نخست‌وزیر و هیات وزیران و جمعی دیگر از مقامات مملکتی و درمیان احساسات پرشور پنج هزارنفرازنمایندگان طبقات‌مختلف مردم در محل استادیوم محمدرضا شاه پهلوی تشکیل شد.

پس از نواخته شدن سرود انقلاب ، آقـای موچشی رئیس کنگره رسمیت جلسه را اعلام‌کرد و طی سخنانی از تشریف‌فرمائی شاهنشاه آریامـهر و علیاحضرت شهبانو به جلسه دیروز کنگره سپاسگزاری کرد و پس از آن،از آقای نخست‌وزیر ، برای ایـراد سخنرانی دعوت بعمل اورد.

نخست‌وزیر به عنوان نخستین سخنران جلسه ، طی بیاناتی اشاره کرد که «پیروزی انقـلاب ایران، آسان بدست نیامد . نبرد های سختی درپیش بود ،دشمنان این میتم‌هم از درون وهم‌ازبیرون، از اغاز برای جلوگیری ازپیروزی های انقلاب شاه و مردم چنگ و دندان نشان دادند .

اجرای اصلاحات ارضی در هر روستا نیازمند ، یک نبرد دلیرانه علیه نیروهای ارتجاع و فئودالیسم بود. ایران هنوز ، زخم هـای ناشی از جنگ و اشغال بیگانه را درمان نکرده بود برافکندن یک نظام اجتماعی کهن‌سال‌که درزمینه های زندگی ریشه دوانده بود ، کاری بود نیازمند شهامتی فـوق انسانی . رهبر ما ، شاهنشاه ما نشان دادند که به‌اراده ملت خود ایمان دارند . یگانگی شاه و مردم ضامن پیروزی انقلاب ایران شد. پیروزیی که یکباردیگر تـاکیدمی کنم آسان بدست نیامد.

وی اظهار داشت که باید درنظر داشته باشیم که انقلاب‌ایران تازه دارد به اوج خلاقیت‌خود میرسد. ما تازه نخستین مراحل انقلاب را پشت‌سر نهاده‌ایم . انقلاب شاه و مردم ، جنبشی است که ادامـه دارد و روز بروز نیرومندتر ، عمیق‌تر و همه‌جانبه‌تر میشود.

(مشروح نطق آقای نخست‌وزیر در شماره فردا منتشر خواهدشد)

مقارن ظهر امروز کنگره ملـی با صدور قطعنامه‌ای بکار خـود پایان داد . متن قطعنامه بطور جداگانه چاپ‌شده است .

آئین‌سلام عید غدیر درپیشگاه شاهنشاه

صبح دیروز آئین سلام عیدسعید غدیر در پیشگاه شاهنشاه آریامهر در کاخ گلستان برگزار گردید.

در ساعت نه‌و سی دقیقه آقایان علما و روحانیون بـه حضور شاهنشاه آریامهر شرفیاب شدندو عید سعید غدیر خم را به پیشگاه شاهنشاه تبریک عرض کردند و شاهنشاه نیز متقابلااین عید سعید مذهبی را به آقایان علماء و روحانیون تبریک گفتند .

سپس هیئت وزیران برای عرض تبریک به پیشگاه شاهنشاه بـار یافتند و آقای هویدا نخست وزیر ضمن عرض تبریک اظهارداشت : امسال این عید بزرگ مذهبی با بزرگترین شادمانی ملت ایران و مراسم تاریخی بزرگداشت دهمین سال انقلاب مقارن گردید. ایـن تقارن را بفال نیک میگیریم و اجازه میخواهد در این روزهای فراموش نشدنی که قلب‌های‌مردم ایران از دو شادمانی بزرگ ملی و مذهبی لبریز است باخلوص‌نیت سلامتی وجود مبارک شاهنشاه آریامهر رهبر بزرگ‌ملت ایران را از درگاه خداوند متعال مسئلت نماید.

شاهنشاه متقابلااین عیدفرخنده را به هیئت وزیران تبریک‌گفتند.

پس از شرفیابی‌نمایندگان‌مجلسین سنا و شورای ملی، نخست‌وزیران سفیران،استانداران ،وزیران‌مختار اسبق به پیشگاه شاهنشاه‌آریامهر بار یافتند و آقای دکتر علی امینی این عید سعیدرابه‌پیشگاه‌شاهنشاه تبریک عرض کرد و معروض داشت :

در داخله مملکت همه شاهد و ناظر تـرقیات و پیشرفت هـای مهمی هستیم که در نتیجه انقلاب بزرگی که به فکر و دست توانای شاهنشاه آریامهـر انجـام و با درایت و تدبیر شاهانه بطرز بی‌سابقه‌ای بوقوع پیوست و فصل جدیدی در تاریخ پرافتخار کشور باز نمود امروز بعد از گذشت ده سال ثمرات درخشان آن مـورد توجه داخل و خارج میباشد و ملت ایران برای سپاسگزاری از کوششهای خستگی‌ناپذیر ملوکانه در راه تامین حقوق کشاورزان ، کارگران و گسترش فرهنگ در روستاها ، بزرگداشت دهه‌انقلاب را باشکوه و جلال خاصی جشن میگیرند.

شاهنشاه نیز متقابلا این عید را به همه آقایان تبریک گفتند .

در ساعت ده‌و پنجاه دقیقه‌قضات و معاونان و روسای ادارات‌دولتی به حضور شاهنشاه بار یافتند و آقای هویدا نخست‌وزیر از جانب کارمندان دولت عید سعید غدیررا به پیشگاه شاهنشاه تبریک عرض کرد و چنین معروض داشت :

شاهنشاها : دهسال از آن‌روز تاریخی میگذردکه‌ملت‌ایران اصول انقلاب سفید را که شاهنشاه‌برای اجرای مساوات و برابری‌وعدالت و نجات ملت ایران از فقر و جهل و بیماری و خارج کردن کشور از مدار عقب‌افتادگی طرح‌فرمودند با رای قاطع خود تایید نمود و امروز پس از گذشت ده سال هزاران نفر از نمایندگان مردم ایران در همان محل که نخستین ندای انقلاب‌طنین‌افکن شداجتماع نموده‌اند تا نتایج و ثمرات‌انقلاب را ارزشیابی کنند و مراتب‌سپاس و حقشناسی خود را به‌پیشگاه بنیانگذار آن تقدیم نمایند.

در ساعت یازده و بیست دقیقه روسای دانشگاهها و موسسات اموزش عالی باتفاق استادان‌برای عرض تبریک شرفیاب شدند وپس از ان ، روسای بنگاههای ملی و بازرگانی و مدیران جراید بـرای عرض تبریک بار یافتند و آقای دکتر اقبال به نمایندگی از طرف همه آنان چنین معروض داشت:

مردم کشور دلشاد و سرافرازند که شاهنشاه ایران‌زمین نه‌تنها ایمانی متقن واعتقادی‌کامل بمبانی دین مبین اسلام دارد بلکه بـه پیروی از پیشوایان مقدس دین‌به ساجایای مرضیه و خصائل‌حمیده آنان متصف است و زندگی‌خویش را وقف خیر و صلاح ملت ایران فرموده دمی ازکوشش‌در راه‌مراهم ساختن راحتی و رفاه آنان‌و ترقی و بهبود وضع زندگی مادی و معنوی همگان نمی‌آساید .

شاهنشاه متقابلاعید غدیررا‌تبریک گفتند.

سپس نمایندگان انجمن شهر شهرداری‌پایتخت نمایندگان‌اصناف انجمن‌های محلی و کارگران بـه پیشگاه شاهنشاه آریامهر شرفیاب شدند و آقای دکترغلامرضانیکپی شهردار پایتخت به نمایندگی از طرف همه آنان تبریک عرض کرد و شاهنشاه نیز متقابلا این عیدرا تبریک گفتند.

آخرین گروه که دیروز درآئین سلام به پیشگاه شاهنشاه‌بار یافتند امرای ارتش شاهنشاهی بودند تیمسار ارتشبد ازهاری رئیس ستاد بزرگ ارتشتاران در ایـن شرفیابی تبریک امرای ارتش را بعرض رساندو شاهنشاه نیزمتقابلا این عید را تبریک گفتند.

مراسم سلام عید سعید غدیر در ساعت دوازده و پانزده دقیقه‌پایان یافت .

در آئین سلام عید غدیر ، در شرفیابی نخست‌وزیران ،وزیران استانداران و وزرای مختار اسبق‌به پیشگاه شاهنشاه آریامهر . آقای‌دکتر علی‌امینی نخست‌وزیر اسبق عیدسعید غدیر را به پیشگاه شاهنشاه تبریک عرض کرد و مطالبی پیرامون‌پیشرفت های انقلاب معروض داشت .
در عکس آقایان علی‌امینی ،حاج عزالممالک اردلان و سرلشگر گرزن درپیشگاه ملوکانه دیده میشوند.

بررسی نکات مهم بیانات شاهنشاه

دستور العمل شاهنشاه برای دهه دوم انقلاب

سرویس‌سیاسی‌اطلاعات

صرفنظر از مسئله نفت که بـه عقیده ناظران امور مهمترین‌مسئله ملی و بین‌المللی مورد اشاره شاهنشاه در بیانات دیروز معظم‌له در کنگره بزرگ ملی بشمار رفت، شاهنشاه‌در سخنان ۷۵ دقیقه‌ای خویش به مسائل متعدد و مهم دیگری اشاره فرمودند.

شاهنشاه بیانات دیروز را طبق یک سنت همیشگی که هر وقت با ملت سخن میگویند ، بـدون نوشته قبلی ایراد فرمودند . آنچه شاهنشاه در ان ۷۵ دقیقه‌فراموش نشدنی بیان داشتند ازدل‌برخاست و بر دل نشست .

شاهنشاه در مقدمه بیانات‌خویش به نحوه کار و فعالیت عوامـل ارتجاعی‌که‌در راه انقلاب ایران سنگ می‌اندازند اشاره کردند ،و باقاطعیت‌فرمودند، صرفنظر از هرگونه کارشکنی پیشرفتی که در این مملکت آغاز شده‌هرگز متوقف نمیشود.

شاهنشاه در سخنان دیروز با آنکه اصول جدیدی‌را برای‌انقلاب اعلام نفرمودند . معذلک راهنمائی ها و دستورالعمل‌های جدیدی را در راه تکامل انقلاب ایران که‌از این به بعد منحصرا «انقلاب شاه و ملت» نام خواهد گرفت ،عنوان فرمودند.

★ انقلاب کشاورزی

شاهنشاه به اصل اول انقـلاب یعنی اصلاحات ارضی که اینک دو سالی است تحقق ان پایـان یافته ،رسماعنوان انقلاب‌کشاورزی دادند و مهمترین دستورالعملی که برای تکامل‌این اصل انقلاب‌صادر فرمودند ، شامل مکانیزه ساختن کشاورزی در سطح وسیع‌مملکتی و تقویت و تکامل شرکت هـای تعاونی‌و روستائی ، از میان بردن واسطه‌ها ، توسعه و ایجادصنایع وابسته به کشاورزی و هدف‌خلق درآمد مساوی میان‌افرادشهرنشین و روستانشین است .

★ انقلاب صنعتی

در زمینه آینده صنعتی ایران ، بیانات دیروز شاهنشاه حـوی اشارات متعددی است در این زمینه مهمترین مسئله مورد اشاره رهبر ایران ایجاد امکان مالکیت برای کلیه کارگران اعم از دولتی و خصوصی در مشارکت تا ٤۹ درصد از سهام صنایع بخش خصوصی و بخش دولتی بجـز صنایع بزرگ که مستقیم بتوسط دولت اداره میشود، بود.

شاهنشاه روی نکته دموکراسی اقتصادی و اقتصاد دموکراتیک تاکید فراوان فرمودند و در همین حال نسبت به تحقق کامل اصل بهره‌مندی کارگران تا ۲۰ درصد سود ویژه جای تردید باقـی نگذاشتند.

★ سیاست دفاعی

نکته بعدی در بیانات دیـروز شاهنشاه موضوع سیاست دفاعی ایران بود . سخن دیروز شاه با ملت گوآنکه حاوی امار وارقامی نبود معذلک بازگوی یک نکته مهم از اصل سیاست دفاعی ایـران بشمار میرود . شاهنشاه در این زمینه احساس وطن‌پرستی و عرق ملی را که از هزار و چند سال پیش نیز در خون ملت ایران می جوشیدباایراد یک بند از اشعار فردوسی به رخ‌کشیدند و باآوردن مثال‌هائی از پایداری و غیـرت ملت‌هائی چون روسیه و اسپانیا در بـرابـر ارتش هـای ناپلئون و هیتلری ، از این که در دو جنگ گذشته ایران در نتیجه نداشتن نقشه ، مورد اشغال قرار گرفت با احساس غیر قابل توصیفی ابراز تاسف نمودند .

شاهنشاه این جمله : « که‌دو دفعه روی حسن‌نیت مملکت ما اشغال شد ، در جنگ بین‌الملل اول و دوم ... و چه ها ما نکشیدیم‌از این‌اشغال»را آنچنان با احساس بیان کردند که قلوب فرد فرد ملت ایران از طنین آن به لرزه درآمد اما بایدان و تاکید این نکته که «این دوئی نیست که سه‌بشود» و یا «از روی نعش ما خواهد شد »، رهبر ایران یکباردیگر قلوب ملت را تسخیر کردند و همه را به تحسین واداشتند .

نکته مهم در بیانات همایونی این بود که در صور وقوع جنگ سومی و مقابله بادشمن بالقوه‌ای این مملکت سالم بدست دشمن نخواهد رسید و فردفرد ملت در آینده برای مقابله با دشمن و حمله از پشت بدان آمادگی خواهند یافت .

★ انقلاب فرهنگی

شاهنشاه در ادامه سخنان خود چهره ایران را در دهه آینده یعنی تا هنگام ورودبه دوره‌ای که بدان «عصر تمدن بزرگ » عنوان داده‌اند تشریح کردند .

در این زمینه شاهنشاه‌با تشریح دورنمای‌تکنولوژی‌مدرن ونتایج آن در تمدن بشریت دستورالعمل قاطعی برای دولت در پرساختن خلاء فرهنگی در اجتماع ایران صادر فرمودند دستورالعمل شاهنشاه که باید به حق بدان «انقلاب فرهنگی» عنوان دادمبنی‌برایجاد امکانات برای بهره‌مندی‌افرادملت‌ایران از فرصت های تفریح است .

ایجاد امکانات ورزشی‌وبهره‌ـ مندی از وسائل تفریحات‌سالم چون تئاتر ، سینما موسیقی در سطح مملکت‌وتعمیم ورزش مهمترین نکات مورد اشاره شاهنشاه بود .

عدالت اجتماعی

اشاره بعدی همایونی‌دربیانات دیروز امر «عدالت‌اجتماعی» را در برگرفت و اشارات معظم‌له بخصوص پاسخ قاطعی بـه شایعات نادرستی بود که در این اواخر وردزبان هاگردیده بود . شاهنشاه با بیان این نکته که دولت از هم‌اکنون می بایستی فضای لازم را با پیش‌بینی جمعیت مملکت‌وتمدن آن درنظر بگیردتاکیدفرمودند «این مصادره اموال نیست این پیش بینی تمدن است » معظم‌له در عین حال تاکید فرمودند بهرحال ایران اینک به جائی رسیده که می توان گفت نیازی بدان نیست که عده‌ای به بهای فقیر شدن دیگران به حداکثر رشد برسند و اگر اموال کسی گرفته شود قیمت معقول آن پرداخت خواهد شد .

شاهنشاه در عین حال‌نسبت به لزوم پرداخت صحیح وقانون مالیات تاکید فرمودند وآنگاه در ادامه بیانات خویش‌پیشنهاد تشکیل سمیناری از بحث و گفتگو در بررسی دقیق‌اصول انقلاب سفید ایران را عنوان کردند .

★ آینده نفت

اشاره بعدی شاهنشاه مربوط به آینده نفت ایران بود کـه فرمودندمذاکرات نه قطع شده و نه به جائی رسیده . مهمترین نکته بیان شاهنشاه در ایـن زمینه همانا این بود که‌قرارداد فعلی نفت که در سال ۱۹۵٤ با کنسرسیومی مرکب از غول های نفتی‌غرب‌برای بهره‌برداری از منابع نفتی ایران به امضاء رسید در پایان آن که‌شش سال دیگر است دیگر به هیچوجه تمدید نخواهد شد ، زیـرا کنسرسیوم منافع ایران را که در مفاد قرارداد متذکر است محترم نشمرده . این نکته‌سوای موضوع روابط آینده ایران با کنسرسیوم است که‌شاهنشاه برای آن دو راه پیشنهادکردند که در هر حال متضمن این‌نکته است که بعد از سال ۷۹ و انقضای قرارداد موجود ،ایران راسا اداره صنعت نفت را صد درصد برعهده خواهد گرفت .

★ انقلاب آموزشی

قسمت بعدی بیانات شاهنشاه پیرامون‌تحقق کامل اصل‌انقلاب آموزشی بود .

اشارات شاهنشاه در ایـن زمینه حاکیست که ایران در آینده به زمره چند کشورمحدود جهان خواهد پیوست که بـا استفاده از سیستم ماهواره و تلویزیون در دور افتاده ترین نقاط مملکت امکان آموزش را برای همه نونهالان مملکت‌فراهم میکند ، و با این سیستم مشکل کمبود معلم و دبیر برای‌مدارس نوبنیاد به اسانی حل میشود و دروس بوسیله تلویزیون تدریس میشوند و احیانا از سپاهیان دانش‌بعنوان راهنمایان‌تعلیماتی برای آموزش تعداد بمراتب‌چند برابر بیشتر از دانش آموز امروزی استفاده خواهد شد

★ انقلاب اداری

انقلاب اداری با توجه به‌آنکه در دهه نخستین انقلاب تحقق مطلوب ان حاصل نگردیدمورد تاکیدفراوان شاهنشاه‌در بیانات دیروز قرار گرفت شاهنشاه حل این‌مشکل را علاوه برادامه راههای موجود ، استفاده از پدیده‌الکترونیک برای‌الکترونیکی ساختن امور دولتی‌و جلوگیری ازاتلاف‌وقت عنوان فرمودند و در عین حال از لزوم بازرسی شدید از نحوه کار و فعالیـت سازمان های دولتی‌و کارمندان دولت با تاکید فراوان یـاد کردند .

اشارات شاهنشاه‌درموضوع نفت‌انعکاس بین‌المللی‌داشت

بهای‌سهام نفت دربورس لندن کاهش‌یافت

★ کنسرسیوم به‌حصول‌تفاهم با ایران ابراز امیـدواری کرد .

بیانات دیروز شاهنشاه‌در کنگره بزرگ ملی دیشب و امروز با عناوین مختلف مورد بحث و تعبیر محافل سیاسی‌ودیپلماتیک تهران‌بود .

ازنقطه نظرهای ملی‌و جهانی مهمترین مسئله‌ای که‌شاهنشاه دربیانات ۷۵دقیقه‌ای دیروز در برابر ملت عنوان فرمودند ، مسئله آینده نفت ایران بود . مسئله نفت‌را شاهنشاه‌دراواسط بیانات خود عنوان فرمودند و در این لحظه چشمها و گوشهابیش از هرلحظه روی کلمات‌همایونی متمرکز بود .

اشارات شاهنشاه‌به مسئله‌نفت در صدر گزارش‌های‌خبرگزاری های جهان قرار گرفت ورادیو لندن‌نخستین وسیله‌ارتباط‌جمعی بین‌المللی‌بود که اشارات رهبر ایران‌را در این زمینه بااستفاده از گزارشهای‌خبرگزاری هـای بین‌المللی بدون تفسیر انتشار داد .

مسئله نفت در محافل لندن بخصوص عامل نفتی آن‌بیش از هر پایتخت دیگر انعکاس‌داشت واین واکنش بطور طبیعی‌ناشی از آن است که چهل‌درصد سهام کنسرسیوم شرکت های عامل نفت ایران متعلق‌به‌شرکت «بریتیش پترولیوم » می‌باشد .

★ در محافل دیپلماتیک

بیانات شاهنشاه‌را در همین زمینه سفارت‌خانه های خارجی دیشب بلافاصله به دولت های متبوع‌خود گزارش کردندواهمیتی که‌دیپلمات های شرق و غرب برای بیانات شاهنشاه قائل‌شدند مساوی بود .

هردو جناح از مدت ها قبل بخصوص چند روزاخیربیصبرانه درانتظار اشارات رهبر ایران نسبت‌به مسئله نفت بودند .

درتهران‌ولندن‌مقامات کنسرسیوم برای‌خودداری‌از اظهار نظرفوری چنین عنوان کردند که‌درانتظار دریافت متن رسمی بیانات‌دیروز شاهنشاه‌اند .

نمایندگان خبرگزاری های خارجی‌در تهران بیانات‌شاهنشاه را به تفصیل مخابره کردند

★ جلسه فوق‌العاده

خبرگزاری فرانسه‌درگزارشی از لندن می گوید بدنبال‌بیانات شاهنشاه ایران‌در کنگره ملی تهران ، سخنگوی کنسرسیوم نفت‌در لندن اظهارداشت‌شرکت های نفتی‌عضو کنسرسیوم‌همچنان برای ادامه مذاکرات‌با دولت ایران آماده هستند و معتقدند که پیدا شدن راه‌حل‌های‌مختلف امکان پذیراست .

سخنگوی مزبور اضافه کرد که متن نطق کامل شاهنشاه‌به دقت ازطرف کنسرسیوم‌وشرکت های نفتی بین‌المللی‌موردبررسی قرار خواهد گرفت ولی هنوزمتن این نطق به لندن نرسیده‌است.

محافل نفتی لندن‌اظهارداشتند که شورای اداری کنسرسیوم به محض دریافت متن بیانات شاهنشاه تشکیل جلسه خواهد داد .

درمحافل وابسته به‌کنسرسیوم اظهار عقیده میشودکه مذاکرات ایران و شرکت های نفتی در ایندهنزدیکی‌باتوجه‌به‌توضیحاتی که شاهنشاه‌ایران درباره مسئله نفت داده‌اندازسرگرفته‌خواهد شد شاهنشاه ایران قبلا نیز شخصا نظر خود را برای نمایندگان شرکت های نفتی که به‌تهران مسافرت کرده بودنـد تشریح کرده‌اند . شاهنشاه شخصا مذاکرات بانمایندگان کنسرسیوم‌رارهبری میفرمایند.

سخنگوی کنسرسیوم اظهار امیدواری‌کردکه مذاکرات اینده باهمان‌روح همکاری که تاکنون بین طرفین وجود داشته است ادامه پیدا کند . وی افزودکه درخواستهای شاهنشاه دائربر اینکه درآمد نفتی ایران باید دست‌کم بادرامدنفتی‌سایر کشور های‌منطقه‌خلیج‌فارس برابرباشد و تولید به ۸ میلیون بشکه در روز افزایش یابد منطقی است وزارت امورخارجه انگلیس از هرگونه تفسیر تاوقتی که متن کامل بیانات شاهنشاه بدقت موردبررسی‌قرارنگرفته‌خودداری خواهد کرد .

★ تنزل سهام

بدنبال اظهارات شاهنشاه‌ایران سهام شرکتهای نفتی دربورس لندن تنزل فاحشی یافت . سهام شرکت نفت انگلیس که قبل از بیانات شاهنشاه تنها دو«پنس» تنزل کرده بود پس‌از رسیدن خلاصه فرمایشات شاهنشاه به لندن۲۰ پنس یعنی ۵ر۳ درصد کاهش یافت .

سفیر امریکا در هائیتی اسیر مردان مسلح شد

واشنگتن ـ سفیر امریکا درکشور هائیتی امروز بوسیله چند مرد مسلح اسیر شد .

مردان مسلح ناشناس پس از حمله به محل سفارت امریکا در «پورت اوپرینس» در هائیتی‌سفیر را دستگیر و زندانی کردند . مردان مسلح از مخالفان دولـت هائیتی هستند و خواستار آزادی زندانیان سیاسی می‌باشند .مردان مسلح در حالیکه لوله طپانچه خود را روی سرسفیر امریکاگذارده‌ا ، بودند خواستار اجابت تقاضای خود هستند.

انفجار کاربیت ، خانه‌ای راویران کرد

اهواز ـ بامداد امروز براثر انفجار دستگاه‌کاربیت ،ساختمان دوطبقه‌ای در میدان بارفروشان اهواز ویران شد و کودکی زیر آوار ماند

این کودک‌که شبیدر ابوریزه نام دارد دربیمارستان جندی‌ـ شاپور اهواز بستری است .

عده‌ای در این ساختمان‌مشغول رنگ کردن موز های سبز و نارس با دستگاه کاربیت بودند که انفجار روی داد .

۷میلیون برگ اوراق دولتی معدوم میشود

★ میزان اوراق زائد مربوط به نبت احوال و اداره کل تصفیه امـور ورشکستگی است

★ اوراق بیفایده دولتی به کارخانه های مقوا سازی فروخته میشود

شورای سازمان اسناد ملی ایران درجلسه‌اخیرخود تصویب کرد که ۲۳۸٤۰ جلد دفتر ثبت مراسلات ، ۳۷۹۸ کارتـن اوراق و سوابق و متجاوز از۷ میلیون برگ‌اوراق مختلف‌دولتی که زائد تشخیص داده شده است معدوم شود . نخستین تصویب‌نامه شورا که براساس مقررات قانون تاسیس سازمان اسناد ملی ایران و ائینامه تشخیص اوراق زائد (مصوب ۲۰ر۲ر۵۱ کمیسیون های دو مجلس) صادر شده به مقیاس وزن متجاوز از ۱۵ تن وزن دارد که ۷ انبار و اطاق بزرگ را اشغال کرده است .

از میان فهرست های‌اوراق زائد که توسط چند وزارتخانه و سازمان دولتی به سازمان اسناد ملی ایران فرستاده شده و بتصویب شورا رسیده حجیم ترین‌سوابق مربوطه‌ثبت احوال کل‌کشوراست‌که‌برروبهم متجاوز از ۲۵ر۰۰۰ جلد دفتر و کارتن سوابق‌درخواست‌صدوررونوشت شناسنامه و المثنی و سایـر مکاتبات می باشد که از بـدو تاسیس ثبت احوال (۱۲۹۷ شمسی) تاسال ۱۳٤۰ متراکم شده است . پس‌از ثبت‌احوال فهرست حجیم اداره کل‌تصفیه امور ورشکستگی قرار دارد که بالغ بر ۶ر۱۵۰ر۰۰۰ برگ قبض رسید و صورتحساب می گردد .

شورای سازمان اسناد ملی که ریاست ان با اقای محمود کشفیان وزیر مشاور و دبیرکل سازمان امورادارى واستخدامی کشور است‌وازاین پس‌مرتبا هر دوهفته‌یک جلسه‌برای امحاء اوراق‌زائددستگاه دولت‌تشکیل خواهد داد .

همچنین تصویب کرد که جـز درموارد خاصی درسایر موارد اوراق‌بیفایده بجای‌آنکه‌سوزانده شودبه کارخانه های مقواسازی فروخته و به خمیر کاغذ تبدیل شود براساس براورد رئیس سازمان اسناد ملی درامدی که دولت از این ممر درچند سال اینده خواهدداشت‌بالغ بر چند میلیون تومان خواهد شد .

خبرهای کوتاه

تلگرام تسلیت‌شاهنشاه

از جانب شاهنشاه اریامهر بمناسبت درگـذشت حضرت لیندون بی ـ جانسون رئیس جمهوری پیشین ایالات‌متحده آمریکا تلگرام تسلیتی بعنوان حضرت‌ریچاردنیکسون‌رئیس جمهوری‌ایالات متحده‌آمریکا به واشنگتن مخابره شد

متن تلگرام تسلیت شاهنشاه از این قرار است .

حضرت ریچارد ام نیکسون رئیس جمهوری ایالات‌متحده آمریکا ، واشنگتن .

باکمال‌تاسف از خبردرگذشت حضرت لیندون بی جانسون رئیس جمهوری سابق ایالات متحده آمریکا اطلاع یافتم با فقدان‌پرزیدنت‌جانسون‌آمریکا رهبری‌بارز، باسابقه‌طولانی، خدمات‌برجسته چه درکنگره ایالات متحده و چه در طی زمامداری خود در مقـام ریاست جمهوری کـه در موقعیت مشکل انرا بعهده گرفت از دست داده است .

در این موقع اسف انگیز مراتب همدردی عمیق‌خویش را به آن حضرت و بمـلت آمریکا ابراز میدارم .

محمدرضا پهلوی

تلگرام تسلیت به بانو جانسون

از جانب شاهنشاه آریامهرو علیاحضرت شهبانو تلگرام تسلیتی‌نیز بمناسبت درگذشت حضرت لیندون بی‌جانسون رئیس جمهوری پیشین‌ایالات متحده آمریکا بعنوان بـانو لیندون بی‌جانسون باین‌شرح مخابره شد .

بانو لیندون بی‌جانسون ، شهبانو و من عمیقا ازخبرغیر مترقبه‌درگذشت همسرارجمند شما متاثر شدیم ما خودمان‌را در غم واندوه شما شریک می دانیم و بدین وسیله مراتب تسلیت‌های‌قلبی‌وعمیق‌خودمان را بشما واعضای خانواده‌تان ابراز می داریم بـا فقدان پرزیدنت‌جانسون‌یک‌شخصیت بارزی راکه دوستیشان برای ما همواره گرامی‌بود ازدست داده‌ایم .

خاطره‌حضرت‌لیندون‌جانسون که رهبری شایسته و خدمات پرارجی بکشور خود در یک دوره‌خطیرتاریخ آمریکاانجام داد همچنان باقی خـواهد ماند.

محمد رضا پهلوی

سفر هیئت افغانی به تهران

صبح دیروز هیئت نمایندگی افغانستان بریاست آقای‌مهندس اکبر رضا، والی ایالت هیرمند و رئیس عمران وادی هیرمند وارغنداب و وزیر سابق‌زراعت و آبیاری افغانستان همـراه آقایان واحد کریم مدیر کل وزارت خارجه دولت پادشاهی افغانستان و مهندس محمدی معاون وزارت زراعت‌و آبیاری و یوسف صمد مدیر امـور خاورمیانه و حبیب‌اله کـرزی وزیر مختار و عضو هیئت نمایندگی دائم افغانستان در سازمان ملل متحد در نیویورک و دکتر فرید رشید معاون‌اداره معاهدات وزارت خارجـه افغانستان‌به تهران واردشدند. آقای صفی اصفیاء وزیرمشاور و نایب نخست‌وزیر و آقایـان جهانگیر تفضلی سفیرشاهنشاه آریامهر در کابل و حسین شهیدزاده رئیس اداره پنجم سیاسی وزارت امور خارجـه از هیئت نمایندگـی افغانستان استقبال کردند.

افتتاح فرستنده های رادیوئی و تلویزیونی

ساعت ۷ بامداد دیروزکه روزفرخنده‌عیدغدیر و سومین روز هفته انقلاب‌بودفرستنده رادیوئی ابادان افتتاح شد.

همچنین ساعت ۱۱ بـامداد دیروز دو فرستنده جدیـد تلویزیونی در کرند و خورین پخش برنامه های تلویزیونی را آغاز کرد ساعت ۸ بعد از ظهر دیروز فرستنده که‌ام کرمانشاه کار پخش‌برنامه خودراشروع کرد کرمانشاه نخستین‌شهرستان ایران‌است کـه از فرستنـده اف ـ ام استفاده می‌کند از نخستین روز هفته انقلاب شروع کار فرستنده‌های‌رادیو تلویزیونی در سراسر کشور اغاز شده است و همچنین تا پایان‌هفته جاری ادامه خواهدداشت .

افتتاح‌بخش بیمارستانی

دیروز عصر بخش جدید ٤۰ تختخوابـی و واحـد رادیولوژی بیمارستـان ۲٤ اسفند سازمان بیمـه هـای اجتماعی‌کرمان طی مراسمی افتتاح شد .

انتصابات جدید

آقایان کیومرث سمراد به سمت رئیس‌کل‌امورکارگزینی شرکت مخابرات و اسماعیل احمدی به‌سمت سرپرست‌کل مخابرات استان اصفهـان منصوب شدند

● آقای سید علی‌اصغر نکوگر بریاست منطقـه ۸ سازمان‌بیمه کارمندان دولت اصفهان منصوب گردید .

● خانم گیتی غفوری به معاونت آموزش و پـرورش ناحیه۱۵ تهران منصوب‌شد.

والاحضرت شاهدخت فاطمه‌پهلوی در اصفهان

بامدادامروز ، والاحضرت شاهدخت فاطمه پهلوی‌بریاست عالیه هیات امنای دانشگاه اصفهان‌باهواپیمای‌اختصاصی وارد اصفهان شدند و مورد استقبال قرار گرفتند .

در این سفر ،آقای‌نیکپی شهردارپایتخت و معاون وزیر کار و امور اجتماع

متن بیانات تاریخی شاهنشاه آریامهر در کنگره بزرگ ملی

دهه انقلاب

سخن شاه با ملت

تمام مسئولیتهای صنعت نفت و هر چه که امروز بدست ما نیست باید به ایران برگردد

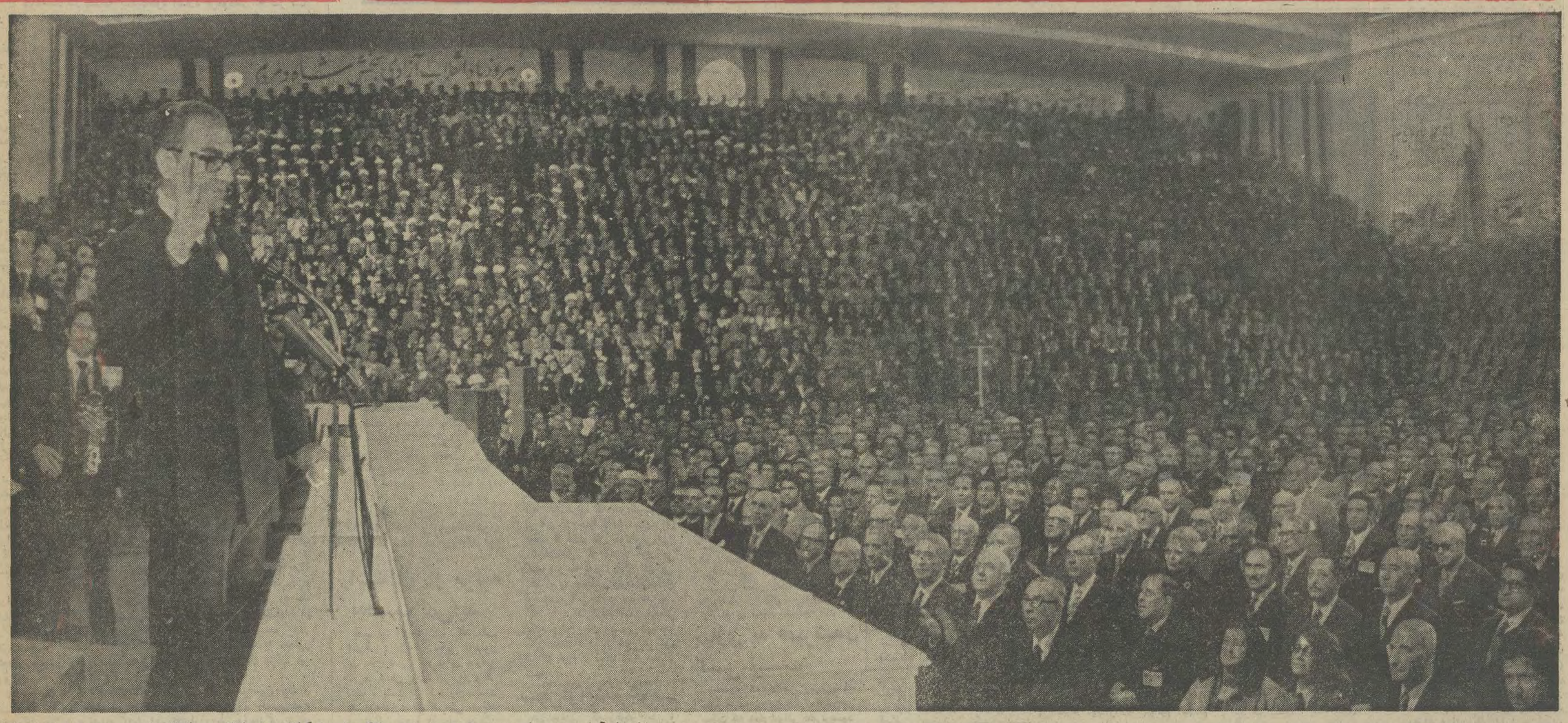

شاهنشاه آریامهر ، در میان موج احساسات حاضران در کنگره ملی بزرگداشت دهه انقلاب ، با تکان دادن دست ، به ابراز احساسات آنان پاسخ می‌دهند ، احساساتی که بپاس بزرگترین انقلاب اجتماعی تاریخ ۲۵۰۰ ساله شاهنشاهی ایران، محل تشکیل کنگره را به یک پارچه شور و هیجان تبدیل کرده بود ..

اشاره

تاریخ انقلاب ایران دیروز در سالن محمدرضا شاه پهلوی در تهران دوباره تجدید شد . این سالن که یکبار ده سال قبل در چنین روز هائی با تمام وجود به نمایندگی از طرف ملت ایران بر منشور انقلاب شاه صحه گذاشت ، دیروز مجددا ، یکبار دیگر رهبر بزرگ ملت ایران را با گرمی در آغوش گرفت و اینست سخن شاه با ملت :

حضور در چنین جلسه‌ای میتوانید تصور کنید که برای من معنی خاصی دارد ، موقعیکه امروز را با دهسال پیش مقایسه میکنم. در آنروز با تمام قلب و وجود خود اصولی که در آن روز به نظرم امکان پذیر بود ، برای رسیدگی و تائید و تصویب ملت ایران پیشنهاد کردم و در ششم بهمن و همان شکلی که می دانید یا خودتان در آن شرکت داشتید و یا از آن اطلاع پیدا کردید ، ملت ایران یک تنه جواب مثبت بدان داد .

به آن شش اصل تابحال شش اصل دیگر اضافه شده است ،من در کار هائی که انجام شده است وارد نمی شوم هم در این کنگره نسبت به آن صحبت کرده‌ایم ، هم در جراید شرح آنرا خوانده‌اید و هم بوسیله رادیو و تلویزیون از آن اطلاع دارید .

صحبتی که باید شاید بدان اشاره کرد، اینست که کسانی که در آن روز هنوز جوان بودند و سنشان اکتفا نمی کرد و بخصوص کسانی که قبل از آنروز ها را یادشان نیست ، حالا نمیروم خیلی به عقب، یعنی به شهریور ۱۳۲۰ که خوش‌باوری ما و نداشتن نقشه وضعف نظامی ما مملکت ما را زیر سم ستور بیگانگان قرارداد ، حتی برنمی گردم به روزهای زمان جنگ و دوره اشغال ، شاید خیلی ها حتی مرداد ۱۳۳۲ را نیز بیاد ندارند ،ولی برمیگردم به اشکالاتی که سعی شد از روز تصویب این منشور ملی از ششم بهمن ۱۳٤۱ تا به امروز شمه‌ای بگویم برای اینکه در تاریخ ضبط بشود ودیگر یاتکرار نشود و یااگر تکرار بشود، برای همه روشن و واضح باشد که این یک موضوعیست کهنه و آشنا و شناخته شده .

مطلبیکه به ملت پیشنهاد کردم و مورد تصویب قرار گرفت ، مطلب ساده‌ای نبود . جامعه ایران را یک شبه زیرو رو میکرد ، اساس فئودالیته ، اساس ارباب و رعیتی، متاسفانه در تاریخ ایران سابقه طولانی داشت. گو اینکه هیچوقت در تاریخ ما آن فاصله طبقاتی که از طبقات پائین کسی نتواند برخیزد وجود نداشت ، کما اینکه تمام سرسلسله های سلطنت های مختلف این مملکت همه از صف ملت برخاسته‌اند ، آخرین آن سرسلسله دودمان خود من که از سربازی ساده، برخاست و «کف زدن های شدید » و به شهریور ۲۰ رساند و آن کاری کرد که همه از آن اطلاع دارید . ولی معهذا، اصول اجتماعی ایران براساس فئودالیته ، نفوذ سیاسی ، بر اساس تقسیم بین چند گروه معین واز همه بدتر دست پروردگان خارجی که بهروسیله‌ای که بود ، پشت سر آنها قدرتهائی ایجاد میشد که بتوانند به صاحب وارباب خود خدمت کنند . یا بعنوان مالک بزرگ یا رئیس قبیله، یا یک فلان‌الدوله ویا غیره‌ای به دنبال اسمش میگذاشتند و یا متولی مجلس ویا باصطلاح سیاستمدار. ولی نخها همه درپس پرده کشیده میشد . خوب زیرورو دردن یک همچنین وضعی بدون عکس‌العمل نمیتوانست بماند . دیدیم که بزودی همان روسای قبایل ، همان کسانی که از خون مردم ارتزاق میکردند ، همان عروسکهائیکه بدست خارجی بجنبش می‌آمدند، با، درواقع هم عقیدگی افرادیکه آلت اجنبی بودند و درهرحال کمک توده‌ای های بی وطن ، سعی کردند اول در فارس قیام بکنند ، بجائی نرسید در آن قیام درحدود ۷۰ نفر ازسربازهای ارتش ایران جان خود را فدا کردند و درکوه های فارس بقتل وشهادت رسیدند .

۱۵ خرداد و ارتجاع سیاه

در ۱۵ خرداد ارتجاع سیاه با همدستی دائمی توده‌ای‌های بی‌وطن کاری در تهران کردند ، که ننگ آن پاک نخواهد شد . آتش‌زدن اتوبوسی که پراز دختر محصل مدرسه‌ای است، آتش‌زدن کتابخانه وکارهای وحشیانه دیگر بخاطر خواهد ماند . ولی این حرکت محتضرانه بشب نکشید که خاموش وخفه شد . بعد از آنروز ارتجاع سیاه ازبین رفت . امروز همان توده‌ای بی‌وطن ، ماسک ارتجاع قشری بخودش میزند ولی دروغیست. چون ارتجاع سیاه در موقعیکه ازبین رفت ، سایرین به هیچوجه مزاحم کار مانشدند ، و درخیلی اوقات باجنبش وپیشرفت ایران همگامی کردند و عرق ملی خودرا نیز نشان دادند.

این حملات وحشیانه در واقع به ملت ایران بود ، به تن ایران بود. اما یک تن ، یک ملت ، در آن موقع شاید بیست وسه میلیونی ، امروز شاید سی و یک میلیونی موثر نیست . ازبین رفتن هزارها نفر موثر نیست. میبایستی که براس حمله میشد . کما اینکه در ۲۱ فروردین ۱۳٤٤ این سوء قصد شد ولی مقدر نبود، همانطور که از روز اول زندگی‌ام فکر میکردم خداوند ماموریتی برای من قائل است که تا آنروزیکه ماموریت تمام نشده است ، هیچ چیز نمیتواند مانع کار من بشود. «کف زدنهای شدید حضار» این حمله به راس اگر به آن طریق ادامه نداشت ، بطریق تبلیغاتی ادامه داشت، وبیک شکل دیگری. حمله به اشخاصیکه در مقابل آنها روی وظیفه شغلی که داشته‌اند خدمت میکردند، مورد سوء قصد قرار گرفتند . اگر ارتجاع سیاه و توده‌ای‌های بی‌وطن ، بخواهند که انقلاب سفید ایران را گلگون بکنند ، هیچ مانعی ندارد . این خونهائی که در راه وطن ریخته شد ، تمام گل‌های سرخی است که در مزرعه ایران روئیده و بدان زیبائی بخشیده است . «کف زدنهای شدید حضار، تواءم با فریادهای جاوید شاه» از بین بردن افراد بشکل وحشیانه‌ای مدتی ادامه داشت . یک عده از خدا بی‌خبر و قاتلین بالفطره با حیله و تمهید و نا جوانمردانه از پشت به عده‌ای حمله کردند . موقعیکه گرفتار میشدند ، ابا نداشته‌اندکه در راه فرار خود هرچیز که سر راهشان پیدا میشد بزنند ، کما اینکه دوطفل ٤ ساله و پنجساله نیز زیر رگبارهای مسلسل ازبین رفتند . یک مادر با یک دختر ۲۰ ساله بر از آرزو ، پر از امید ، موقعیکه از مقابل یک اتومبیلی که میبایست منفجر بشود عبور میکردند ، آن کسی که روی تکمه فشار میداد با وجودیکه می‌دید، این دو زن در همانموقع عبور میکنند ، تکمه را فشار داد . نکه‌های گوشت این زنها روی دیوار و درخت پیدا شد .

انقلاب شاه و مردم متوقف نمیشود

مملکت راه خودش را ادامه داد ، تاریخ نمی‌ایستد ، پیشرفت مملکت موقعیکه شروع میشود ، متوقف نمیشود. و همین است که میخواهم بگویم که با وجود این قبین اتفاقات ، انقلابی که خود من از این ببعد فقط بدو به‌عنوان چیزی که برشما هم معروف‌است، فقط انقلاب شاه و ملت خواهم گفت «کف‌زدنهای شدید حضار» و اسم «انقلاب سفید» را می ـ سپاریم فقط بروز بهمن ۱۳٤۱، بسیر دائمی خود ادامه می‌دهد. در این ۱۲ ماده‌ای که الان ما میشناسیم، می‌بینید درچندماده‌اش تغییراتی پیدا شد . اصل اول انقلاب که از همه مهمتر بود ، اصلاحات ارضی بود. اصلاحات ارضی الان دو سال است که تمام شده است .

امروز زارعین آزاد ایرانی یـ در شرکت های تعاونی هستند، یادر شرکت های سهامی زراعی، هر کسی که زمین را زراعت می کرد ، امروز صاحب زمینش است . « کف زدن های شدید حضار »

تکامل انقلاب کشاورزی

تکامل انقلاب کشاورزی ما در این است که روابط ظالمانه ارباب و رعیتی که تمام شد و امروز که زارع ایرانی یا در شرکت تعاونی یـا در شرکت سهامی زراعی صاحب خودش است و برای خودش کار می کند ، یا بطور انفرادی ، یابطور دسته جمعی ، قسمت دیگـر کشاورزی ایـران روی اساس مکانیزه شدن در سطوح وسیع است . چه در بخش خصوصی و چه در مزارع بزرگ دولتی .

تکامل سیر انقلاب ما درفصل اول اینست که در شرکت تعاونی این زارع وسائل بهتر و بیشتر کار برایش فراهم بشود درـ آمدش بالا برود و واسطه ها بین او و مصرف کننده ها بحد اقل برسد .

در صنایع کشاورزیکه ایجاد می شود و یا مستقیما مربوط به شرکت خودش است ، تعاونی خودش است ویا حتی در شرکت های دیگر او بتواند مثل کارگری که سهم میخرد او هم سهم بخرد. **همین طور برای شرکت سهامی زراعی ، این سیر تکامل است، آن چیزی است که باید زارع ایرانی بدینوسیله در چند سال دیگر در موقع رسیدن به مرز های تمدن بزرگ ، یعنی در ده سال دیگر ، درآمدش را تقریبا مساوی بادرآمد کسانی که در شهر کار می کنند برساند ، بلکه گاه اوقات بیشتر .**

فروش سهام کارخانجات

در قسمت دیگر که مهم تشخیص میدهم ، چون در هر قسمت اگر بخواهیم صحبت بکنیم خیلی طولانی خواهد شد، آن قسمت امورصنعت و کارگری ایران است که در چند سال دیگر اکثریت ملت ایران را تشکیل خواهد داد ، روز اولی که ما صحبت کردیم ، صحبت فروش سهام کارخانجات دولتی برای پشتوانه اصلاحات ارضی بود. آن روز البته بفکر میرسید که این سهام را افرادیکه پول دارند می خرند ، اتفاقا نخریدند . صحبت این شد که کارگران تا ۲۰ درصد سود سهام کارخانجات شریک بشوند بطرق مختلفه‌ایکه شما کارگران خوب با آن آشنا هستید . تکامل این کار چطور شد یکی اینکه این ۲۰ درصد سود سهام کارخانجات ، بطور دقیق و حقیقی و کنترل شده، این حتما بدست کارگر مابرسد. قوانین لازم وضع‌شده و وضع خواهد شد .

ولی سیر تکاملی دیگر این است که ما خواستیم ازصاحبان صنایع که حداقل ۳۳ درصد تا ٤۹ درصد سهام خود را اول بکارگران وکارمندان کارخانه خود عرضه بدارند ، و این مطلب را تا دوسه سال ،پنج سال تکرار بکنند و اگر کسی پیدانشد که بمقدار ٤۹ درصد بخرد ، این را در معرض تقاضای عمومی قرار بدهند. کارگر ماکه با ۲۰ درصد شرکت در سود سهام دیگر آن کارگر استعمار شده واستثمار شده نبود ، امروز یك قدم جلوتر میرود و خودش یـك قسمت مالك کارخانه میشود . «کف زدن های شدید مـردم بافریاد های جاویدشاه ».

در روز های اول عرضه سهام کارخانجات چون خیلی دقت شد که هر کارخانه‌ای بیخودی سهم خودش را عرضه نکند، کارخانجاتی که کنترل شده و دارای سود خیلی بالا و خوب هستند سهامشان را عرضه کردند و میتوانم بگویم که فعلا بایك استقبال بی‌نظیر و غیر قابل انتظاری این کار پیشرفت کرده است .

واما دستور ما بدولت این است هر صرفه جوئی که در هر قسمتی پیدا بشود اولین کاری که بکنند این صرفه جوئی را برای تهیه سرمایه کافی برای این که بوسیله این سرمایه کارکنان کارخانجات دولتی نیز بتوانند از سهام کارخانجات خصوصی بخرند ، آنهم امکان‌ـ پذیر باشد . «کف زدن های شدید » . پس زارع ما در تعاونی و در شرکت سهامی زراعی ، در آینده باید بتواند از سهام کارخانجاتی که مستقیما باکشاورزی تماس دارد، صنایع غذائی وغیرو وغیره ،سهامدار باشد و مالك.

امکان مالکیت در صنایع

در کارخانجات صنعتی چه بخش خصوصی چه بخش دولتی امکان مالکیت درصنایع مملکت تا ٤۹ درصد فراهم خواهد شد. در چند نطق خود صحبت از دمکراسی اقتصادی و اقتصاد دمکراتیك کردم فکر میکنم که این توضیحاتی که قبلا دادم بازگوی روشن و حقیقی این اصول است که اقتصاد بنفع جامعه باید دشکوفان باشد ، و در جامعه‌ایکه براساس عدالت اجتماعی باشد نوع اقتصاد هم ، این چیزی است که الان به شما توضیح میدهم آن که تمام صنایع سنگینی که در قیمت‌ها بتواند تاثیر بگذارد ، مثل صنایع محرك انرژی یعنی نفت و گاز و پتروشیمی، صنایع فولاد که مشتقات آن ازحساب خارج است و تصمیم گرفتیم که صنایع مس هم همینطور باشد، این باید به توسط دولت که بنام جامعه خدمت میکند اداره بشود به نفع جامعه وبه نفع مملکت . « کف زدن های شدید حضار ».

اگر این صنایع منفعتی دارد، که در آن هم بعضی ها که اینقدر مهم نیست ، کما این که گفته بودیم در بعضی از صنایع مشتقه از نفت سهام آن هم بکارگران خود آن کارخانجات عرضه بشود ، منافع این خرج چه می شود ، خرج ساختن مدارس ملی ، دانشگاه ها و سرویسی که دولت به ملت می دهد . یك قسمتش صرف چه می شود ، امنیت شما ، که شب آسوده بخوابید ، که در راه های مملکت با خیال راحت

بقیه در صفحه ٦

موج شادی در کنگره

در میان هلهله های دختران و پسران دانش آموزی که با تکان دادن گل های کاغذی رنگارنگ روی پابند نبودند ،در حالیکه نرم‌نرم برف می بارید شاهنشاه آریامهر و علیاحضرت شهبانوبرای شرکت در کنگره بزرگ ملی به کاخ ورزش تشریف فرما شدند.

شاهنشاه آریامهر و علیاحضرت شهبانو از اتومبیل پیاده شدند .

شهبانو در پالتوی سفید بسیار زیبائی با حاشیه هایی از سوزن دوزی بلوچ دیده میشدند . غریو شادی بچه‌هائی که مدتها انتظار کشیده بودند دوچندان شده بود بطوریکه صدای دسته موزیک دانش آموزان که سرود مینواخت محو شده بود اعلیحضرتین چند لحظه توقف کردند و باتکان دادن دست به ابراز احساسات بچه هائی که هرکدامشان خاطره این لحظه دیدار را برای خود سال ها و سال ها حفظ خواهند کرد پاسخ دادند . این اولین استقبال دیروز گروهی از مردم از اعلیحضرتین بود که از جمله صمیمانه‌ترین ، پاک‌ـ ترین و بی‌شائبه‌ترین ابراز احساسات دیروز بود .

علاوه بر این مستقبلین کوچک غیررسمی ، نخست‌وزیر، روسای مجلسین ، وزیر دربار شاهنشاهی ، چند تن ازوزراء رئیس ستاد بزرگ ارتشتاران، ژنرال آجودان شاهنشاه،ندیمه علیاحضرت شهبانو ، رئیس کل تشریفات شاهنشاهی مستقبلین رسمی مقدم اعلیحضرتین هنگام تشریف فرمائی به کاخ ورزش بودند .

قبل از تشریف‌فرمائی اعلیحضرتین به‌استادیوم منیژه‌توکلی دختر سپاهی دانش اصفهان که در روستای «کرسگان» خدمت میکند یک آلبوم زیبا از متن کتاب انقلاب سفید تهیه کرده‌بود که به پیشگاه علیاحضرت شهبانو تقدیم کرد .

استقبال کنگره

چند لحظه طول کشید ، اعلیحضرتین سرسرای کاخ ورزش را طی کردند و بمجایگاه مخصوص تشریف فرماشدند.

سالن غرق در نور و سرور بود .همه کف میزدند.موج حرکت دست ها ، موج رنگ های زنده و شاد پیراهن های روستائیان ، چهره های‌بخنده نشسته کارگران‌وخلاصه‌فریاد های محکم سپاهیان انقلاب را چشم می دید و گوش‌می‌شنید.

اعلیحضرتین لحظه‌ای ایستادند و برای منتظرین این لحظه ها دست تکان دادند .

یک جای خالی در تریبونها دیده نمی شد . پله ها پر از مردمی بود که از گوشه وکنارمملکت ما برای شرکت در این کنگره بزرگ به تهران آمده‌اند .

صفوف طبقات مختلف مشخص بود و در این جمع چهره های سرشناس فراوان بودند هیئت دولت و رئیس ستاد بزرگ ارتشتاران و فرماندهان نیرو های سه‌گانه ارتش شاهنشاهی و جمعی از مقامات وزارت دربار در جایگاه مخصوص افتخار حضور داشتند

چند تن از سفرای خارجی مقیم دربار شاهنشاهی در محل‌کنار جایگاه، نمایندگان مجلسین - سنا وشورایملی در محوطه وسیع وسط استادیوم ، نمایندگان مجلس شورایملی و بازرگانان در کنار آنها و نمایندگان انجمن شهر نیز در بین آنها جای داشتند .

اما جایگاه های اطراف رنگارنگ بود . سپاهیان اعضای خانه های انصاف و شورا های داوری ، زارعین، کارگران ، در کنار هم دیده می شدند .

نمایندگان دوازده اصل انقلاب در جایگاه مخصوصی که مقابل جایگاه اعلیحضرتین قرار داشت دیده می شدند، نمایندگانی از روستائیان ، سپاهیان ، خانه های انصاف، کارگران ، دانشجویان در کنار هم بودند .

انتظار اعضای کنگره

کنگره‌ایها از روز ها پیش انتظار تشریف فرمائی و بیانات شاهنشاه را می کشیدند خصوصاکه اکثرا اطلاع داشتند که شاهنشاه از اغلب اظهارات آنها ازطریق وسائل ارتباط جمعی مطلع شده‌اند . شاهنشاه صبح دیروز در مراسم سلام رسمی عید غدیر خم نیز تاکید کردند که از مطالب نمایندگان طبقات مختلف ، دگرگونی طرز تفکر و خواسته هایشان بخوبی استنباط می شود و اینها همه دیروز عصر هنگامیکه شاهنشاه به پشت تریبون تشریف‌فرما شدند همه گوش بودند . سکوت سالن عجیب و بی سابقه بودواین سکوت برهیاهو را فقط ابراز احساسات حاضران نسبت به بیانات شاهنشاه می شکست .

در میان همه حاضران که بیانات شاهنشاه را می شنیدند چهره علیاحضرت شهبانوبیش ازهمه مشخص بود. شهبانو با تعمق بیانات شاهنشاه را می شنیدند و وقتی که شاهنشاه به پیشرف های زنان اشاره‌ای فرمودند بخندی حاکی از حقشناسی در چهره شهبانو ظاهرشد.

●

شعارهای مهیج

دهها بار نمایندگان طبقات مختلفی که در کنگره بودند نسبت به شاهنشاه ابراز احساسات کردند . اغلب بپا می خاستند و شعر می خواندند و شعار میدادند و در میان این شعاردهندگان روستائیان و کارگران دراکثریت بودند .

جایگاه روستائیان واقعا تماشائی بود لباسها ، دستار ها ، و دستمال هایی که بدست داشتند و تکان می دادند دیدنی بود و اشعاری هم که میخواندند اغلب با لهجه های محلی بود .

خطوط اصلی چهره ایران تا مرزهای تمدن بزرگ ترسیم شد

●

کنسرسیوم نفت بموجب قرارداد منافع ایران را حفظ نکرد

●

ثروتمند شدن یک فرد ایرانی به بهاء فقیر شدن دیگری تمام نخواهد شد

●

تا آخر این قرن هر نفر ۳ الی ٤ روز کار بیشتر نخواهد کرد

دو بار مملکت ما اشغال شد

این دو هرگز سه نخواهد شد

سرمقاله

سخنان شاهنشاه

در جلسه تاریخی کنگره ملی

بعدازظهر دیروز، شاهنشاه وشهبانو بنابه استدعای هیات رئیسه کنگره بزرگ‌ملی به سالن محمدرضا شاه تشریف‌فرماشدند وضمن این جلسه پرشور تاریخی ، شاهنشاه بیانات بسیار مهمی پیرامون موفقیت‌های ده‌سال اخیر وراهی‌که ملت ایران درپیش دارد ایرادفرمودند.

شاهنشاه در مقدمه بیانات‌خود اشاره فرمودند که شرکت در چنین اجتماعی برای من مفهومی بخصوص دارد .

تشریف‌فرمائی شاهنشاه به سالنی‌که ده سال‌پیش در زیر سقف آن اصول انقلاب را اعلام و به آراء عمومی مراجعه‌فرمودند در درجه اول مبین یك‌پیروزی غرور آفرین است. چه ، ده‌سال پیش هنگامی‌که شاهنشاه اصول ششگانه‌انقلاب را در همین‌سالن و در اجتماع بزرك نمایندگان کشاورزان و روستائیان اعلام فرمودند هنوزاساس فئودالیزم برقرار بود. حال آنکه امروز نه تنها آن اساس ازمیان برخاسته‌ومراحل مختلف اجرای قانون اصلاحات ارضی به اتمام رسیده بلکه در روابط سایر گروه‌ها نیز تحولات شگرفی پدیدآمده است، همچنان که دگرگونی چشمگیری در سیمای عمومی مملکت.

شاهنشاه اظهار فرمودند که برای متوقف ساختن این تحولات ،تلاش‌هایی صورت گرفت‌ولی این‌تلاشها کمترین‌وقفه‌یی در مسیر طبیعی وپیشرفت مقاصد انقلاب به وجود نیاورد .تلاش هایی که‌به صور مختلف- اما همه‌بایك هدف و بوسیله ایادی مشخص- درمقام ستیزه‌جویی با اساس انقلاب به کار رفت البته غیرطبیعی وغیر منتظره نبود. از ابتدای تاریخ‌تابه امروز هرگز اتفاق نیفتاده است‌که پیکاری در جهت صلاح و رفاه یك جامعه ، درجهت ازمیان بردن آثار بی‌عدالتی و امتیازات غیر عادلانه طبقاتی ، درجهت استقرار اصول تساوی و تعادل حقوق انسانی ، بدون برخورد بانظریات و اقدامات معارض به مرحله پیروزی رسیده باشد واگر قیاس بگیریم اقدامات و مقاومت‌هایی که‌در برابر انقلاب اجتماعی ایران صورت گرفت‌به نسبت‌وسعت هدفها و تنوع مواد واصول انقلاب، بسی‌ناچیزو بی اهمیت و همچنانکه شاهنشاه فرمودند درحدیك تلاش مذبوحانه بوده‌است. بهمین دلیل هم آثار آن از پاره‌یی حوادث ناگوار و دلخراش تجاوز نمیکرد. حوادثی‌که هرچند اسف‌انگیز و موجب تالم و تاثر عامه بود در سرنوشت انقلاب‌وتحولات ناشیه از آن،کمترین اثری‌نداشت.

شکست این تلاشها نیز بهمان درجه طبیعی و منطقی است . زیراوقتی ملتی یکصدا و یکجهت ، به تایید پیام عالی انسانی رهبر خوش‌پیامی مبشر خیروسعادت و پیشرفت ملت‌و مملکت ـ قیام می‌کند وآن جنبشی پدیدمی‌آید که به فرموده شاهنشاه «انقلاب شاه‌و ملت » زیبنده‌ترین عنوان وگویا ترین کلمات برای تعریف آنست ، چگونه میتواند بودکه‌باچند فقره آدمکشی وغارت کتابخانه و مدرسه و به‌آتش کشیدن چند اتوبوس و شکستن تعدادی دروپنجره، وقفه‌یی در پیشرفت آن حاصل‌آید؟!

تحولاتی‌که طی دهسال گذشته ،به‌برکت انقلاب شاه‌وملت، دراین سرزمین صورت وقوع پیداکرده است نه فقط‌در روابط طبقاتی‌وشرایط‌زندگانی‌اجتماعی‌آثاردرخشان‌برجای‌نهاده،بلکه‌ایران رابدان درجه ازقدرت روحی‌و توانایی مادی رسانیده است که‌در هرزمینه به استفاده از حداکثر شرایط و امکانات به منظور هموار ساختن راه آینده خود ـ راهی که به تمدن بزرك می پیوندد ـتوجه و اهتمام‌کند.

قسمتی از بیانات تاریخی شاهنشاه که به موضوع نفت و استیفای کامل حقوق ایران از منابع نفت حوزه کنسرسیوم اختصاص داشت ، نشانه کامل این اقتدار روحی وآمادگی برای استقبال از سرنوشتی درخور نام ایران‌و در خور شان ایرانی است.

لحن کلام شاهنشاه در ضمن ایراد این سخنان ، رسانده این حقیقت بود که معظم‌له از جایگاه اعتماد و اعتقاد ، بعنوان رهبری توانا و آگاه‌وبنام ملتی مصمم سخن میگویند ، ملتی که اگرتحت‌تاثیرعوامل مختلف درحدود بیست‌سال پیش،به امضای قراردادی که میدانست پاسخگوی آمال و تامین کننده منافع حقه اونیست ، تن در داده وتابه امروز نخواسته است قول‌وقرار وامضای خودرانقض‌کند ، امروز دیگر اسیر شرایطی نیست‌که او را «ناگزیر» از تسلیم وتمکین سازد . آری، درین ملك ملت دیگری متولد شده است ودرین واقعیت هرکس تردیدکند، کفاره اشتباه خودرا خواهد پرداخت.

پیرامون فصول‌ونکات نطق‌مهم شاهنشاه در شماره های‌آینده سخن خواهیم‌گفت.

بقیه از صفحه ۵

سفر کنید . بالاخره مرزهای مقدس مملکت راحراست‌کنیم. «کف زدن های شدید حضار»

سیاست دفاعی ایران

سیاست تدافعی ایران‌روشن است . در هزار و چند سال پیش فردوسی گفته بود « چو ایران نباشد تن من مباد»«کف زدن های شدید و پی در پی حضار » «در این بوم و برزنده یك تن مباد » ، «کف زدنهای شدید توام با فریاد های جاوید شاه » در آن موقع نه اصلاحات ارضی بود ، نه‌سدی بود ، که در زیر آن مزارع‌خرم وسرسبز کشت بشود ، نه کارگری که‌سهامدار کارخانه‌ای که در آن کار می کند .ولی وطن پرستی و ملیت‌وغیرت‌بود. در تاریخ ملل دیگر هم ، ما همین حمیت‌وغیرت رادیده‌ایم. در موقعی که ناپلئون امپراطور فرانسه ، حاکم تقریبا تمام اروپا به روسیه‌لشگر کشی کرد، و به مسکو رسید ، خود روسها مسکو را آتش زدند ، و او برگشت ، منتهی از کجا عبور کرد . همه‌چی خراب شده بود، فقط یك اسم می آورم و عبور از رودخانه «برزینا» ، رسید و فکر می کرد از رودخانه عبور می کند ، اما پل آن راخراب کرده بودند .

استقلال دو مرتبه به‌دست نمی‌آید

بعد از آن دیدیم که ملت اسپانیا ، باز در مقابل ناپلئون در تمام مدتی که قوای خارجی در خاکشان بود ، هر روز و هر شب ، پشت هر دیواری ،پست هر بته‌ای ، هر درختی ، یك اسپانیائی بود و یا جان خودش را فدا می کرد و یا یك‌سرباز خارجی را می کشت. بازدیدیم در جنك دوم که ارتش های هیتلری به روسیه‌اینبارشوروی حمله کردند ، و این ملت که نمی خواست زیربار خارجی برود همه چیز را درمقابل‌دشمن خراب کرد . کارخانجات را خراب کرد یا منتقل کرد ، کارخانه دومرتبه ساخته می ـ شود ، منزل دو مرتبه ساخته می شود ، اما استقلال دومرتبه بدست نمی آید «فریاد های جاوید شاه ، جاوید شاه » من که مسئولیت حفظ این‌مملکت وادای سوگند خود را دارم عنوان کرده‌ام ، دو دفعه روی حسن نیت مملکت ما اشغال شد ، در جنك بین‌المللی اول و دوم و چه ها ما کشیدیم از این اشغال . این دوئی است که سه نخواهد شد . «کف زدن ها و ابراز احساسات‌شدید حضار » بگذارید معنی بکنم ، یعنی با قبول ما ، سه نخواهد شد ، اگر بشود از روی نعش ما خواهد شد . «احساسات شدید حضار ، فریاد های درود به شاهنشاه »برای جنگ میهنی ، اضافه برارتش ملی ، شرکت همگانی است در آن جائی‌است که می توانید مجسم بکنید ، وظیفه نیروی پایداری چیست ، آیا دهقان .آزاد شده ایرانی‌در آن موقعی که آزاد نبود ومالك زمین خودش نبود و جانش را برای وطنش میداد ، امروز که باوضعیت جدید این کار را نخواهد کرد «کف زدن های شدید ، توام با فریاد های جاوید شاه » . اگر در صفوف ارتش ملی ایران نباشد ، در ده خود ، در کاشانه خود، اگر لازم باشد درتشکیلات‌پایداری، در پشت تخته های سنك ، در گذرگاهها در حمله به‌عقبه دشمن شرکت خواهد کرد . آیا کارگری که خودش‌سهمی از آن کارخانه دارد آیااوبرای حفظ نه فقط مال خود ولی این کارخانه‌ای که ایجاد کار می کند ، و به عده زیادی نان می دهد ، به مملکت‌قدرت‌اقتصادی میدهد ، آیا حاضر خواهد شد که این کارخانه‌رادشمن‌اشغال بکند و او برای دشمن درآنجا کار بکند ؟ فریاد های هرگز، هرگز توام با فریاد های جاوید شاه .

سخن‌از آینده بگوئیم

پس موقعی که وظیفه ملی و میهنی ما روشن شدبپردازیم‌اندکی به آینده ، چون تا امروز را خودتان میدانید . باید اشاره‌ای بکنم به ترقی تکنولوژی دردنیا . از کسی شنیدم که در ۱۵ سال اخیر ترقی تکنولوژی دردنیا مساویست با تمام تاریخ بشریت و ممکن است در پنج سال آینده‌باز هم یک همچنین پیشرفتی بشود . وظیفه ما برای اینکه جزء زمره ملل درجه یک دنیا قرار بگیریم، ودرواقع توانائی آنراهم داریم ، برای اینکه مملکت شماهم منابع طبیعی داردهم منابع انسانی ، منتها منابع انسانیش را باید تربیت کرد .

این تربیت چه درقسمت فنی و مهارت آستوچه‌دربالاترین‌سطوح علمی دانشگاهی . منتها صدها هزار کارگر فنی‌درجه‌یک‌میخواهیم وچند هزار دانشمند بزرگ سطح بالا . ولی این تکنولوژی مدرن ، برای ماچه خواهد آورد، تاآخر این قرن ، شاید سه‌الی چهارروز کار در هفته بیشترنباشد ، روزی چهار الی پنج ساعت کار بیشتر نشود . یکی از مطالبی که ماباید حل بکنیم ، چگونه اوقات بیکاری را ما برای مردم حل بکنیم . انسان یک هفته ، دو هفته ، یک ماه ، ممکن است‌که‌اوقات‌بیکاریش را بخوابد ، ولی بیشتر از این خسته میشود .

اوقات بیکاری ، دریک جامعه پیشرفته‌ای که مامیگوئیم میرسد به تمدن بزرگ ، بوسیله فرهنگ و تفریحات سالم پر میشود . یعنی برای کسانی که اپرادوست‌دارند، کسانی که کنسرت دوست دارند، کسانی که سیرک دوست دارند ، کسانی که میل تماشای این قبیل چیزها را دارند ، باید باندازه کافی سالن های اپرا ، سالن های کنسرت ، سالن های تئاتر ، نمایش ، همه چیز برایشان فراهم باشد . کسانی که ورزش میکنند، وامیدوارم تمام کسانی که هنوز سن وسلامتی بایشان اجازه بدهد بهرطریقی که یادر زیرسقف یادر فضای آزاد ورزش بکنند ،باید این فضاها رابرای‌آنها فراهم‌کرد. واین کار را از حالا باید کرد . همین است که دستگاه مسئول حاکمه ، یعنی دولت، فضای لازم را باپیش‌بینی جمعیت مملکت و تمدن مملکت و آن سطح بالای تمدن مملکت ازحالادرنظر بگیرد. این مصادره اموال نیست ، این پیش‌بینی تمدن است. اگر هم ملل کسی رامیگیرند، قیمت‌معقول آن باو پرداخته خواهد شد .

نیازی به فقیرشدن کسی نیست

امروز مابجائی رسیدیم که خوشبختانه میتوانیم‌بگوئیم‌احتیاجی نیست که هیچ ایرانی فقیرترشود برای اینکه هر ایرانی بحداکثر رشد خواهد رسید . «کفزدن‌های شدید» ولی عدالت اجتماعی ، مطلب دیگری است . عدالت اجتماعی آنست که‌هر کسی بدون تقلب آخر سال مالیات خود را به‌نسبت درآمد و به‌نسبت قانون موجود بپردازد . عدالت‌اجتماعی آنست که درموقع مرگ و وراثت، مالیات برارث پرداخته بشود، باین طریق تعدیل‌ثروت عملی میشود. با داشتن قوانین خوب ، با یک نسل یادونسل ، عدالت اجتماعی خودبخود برقرار میشود . من‌نه از نقطه نظر غرور ، بلکه ازنقطه نظر شناختن حقیقت ، میل‌دارم دانشگاه های ایران افرادی را انتخاب بکنند ، صاحب نظرانی که ادعائی دارند ، هر کسی که نظری دارد ، در یک رشته‌معروف شده حالا در زبان فارسی سمینارهش میگویند،بگوئیم‌یك اجتماعی ، بنشینند و اصول دوازده‌گانه انقلاب ایران که انعطاف پذیر است همانطوری که تابحال تغییراتی درآن پیدا شده، این را مطالعه بکنند . باهرچیزی که دلتان میخواهد مقایسه بکنید، واگر پیشنهادی دارید برای بهبود بخشیدن اصول انقلاب ما و حتی اصول جدید ، من منتظر نتیجه یک چنین کنفرانسی هستم . «کفزدن‌های حضار » .

آینده نفت ایران

واما گفتم به آتیه فکر میکنیم . ملت ایران را درجریان وقایعی‌که برای‌ما اهمیت داردبایدبگذاریم برای اینکه یک قسمت از کارهای ما ، آینده ما ، پیشرفت های‌ما منوط بدین است . مدتها است. ما در موضوع نفت باشرکتهای عامل یعنی کنسرسیوم نفتی که‌در ایران کار میکند ، چون شایدپنج، شش شرکت دیگری هم هست که با ماکار میکند ، ولی البته آنها دریک محدوده بسیار کوچکتری هستند ،مشغول مذاکره بوده‌ایم . مذاکرات نه قطع شده است ونه بجائی رسیده است . اینست که امروز بدون ورود درجزئیات خطوط کلی آنرا باید برای شما بگویم . موقعیکه در ۱۹٥٤ ما قراردادنفتی را امضاء کرده‌ایم که شاید در آنروز بیشتر از اینهم نمیتوانستیم بدست بیاوریم ، یکی از مواد قرارداد این بود که شرکتهای عامل ، منافع ایران را به بهترین وجهی حفظ خواهند کرد .مادلائلی داریم که اینکار نشده است . در قرارداد ٥٤سه دوره تمدید پنجساله در نظرگرفته بوده‌اند که ضمنا شرط شده بود که منافع ایران حفظ بشود .ما دلائل کافی داریم‌که مطابق حتی همین قرارداد ٥٤ قرارداد نفت خود را باکنسرسیوم درسال۱۹۷۹ دیگر به هیچ‌وجه تمدید نکنیم «کفزدن های شدید و فریادهای جاویدشاه کمدقایقی‌بطول‌انجامید.» البته میدانید که حقوق حاکمیت هرمملکتی باواجازه میدهد که برثروت طبیعی خود نظارت کامل داشته باشد و اصول منشورملل متحد وقطعنامه های‌بخصوصی در این مورد تصریح دارد که نه فقط ثروت هرمملکتی ، ثروت زیرزمینی و روی زمینی‌هرمملکتی، مال اوست ، ولی حتی قراردادهائی که باکمپانیهای خارجی‌برای بهره‌برداری واستخراج بسته میشود ، نمیتواند بدون صوابدید مملکت صاحب ثروت مورد بهره برداری قراربگیرد ، یعنی هیچ کمپانی نمیتواند بگوید که من میخواهم مثلا از نفت سالی اینقدر استخراج‌بکنم ، مثلا یک استخراج معقولانه‌ای که بگوئیم ، فقط محض خاطر ذکر یک رقمی ، یک میلیون بشکه ، معقولانه باشد به نسبت ذخائر اگر آن کمپانی بگوید من‌دویست هزار بشکه بیشتر برنمیدارم یا اینکه بعکس بگوید من دو میلیون بشکه برنمیدارم ، این حق را باو نداده است . «کف زدنهای شدید و پی‌درپی».

صنعت‌نفت، صنعت پیچیده‌ایست. یکشاهی رااگر بیش‌ازمقدارمعینی استخراج بکنید ، درواقع آن‌چاه را شما میکشید . اگر «بازیافت مجدد» ، چون حرف فنی است ، اصطلاح انگلیسی آنرا میگویم : "secondary recovery"

«باز یافتی مجدد» یا «دوم» نکنند، این حفظ منافع‌آن مملکت نیست. اگر گازهائی را که لازم هست دومرتبه در چاه برگردانند، بقول اصطلاح فنی « آنژکسیون » بکنند ، نکنند ، این حفظ منافع مملکت نیست و این کارها در مملکت ما نشده است . راهی که برای ما باقی می‌ماند دو راه است . چون مردمانی هستیم‌که‌بامضاء خودمان پایند هستیم ، یک امکان این‌است که تا سال ۱۹۷۹ ، یعنی شش سال دیگرکمپانی‌های موجود بکار خودشان ادامه بدهند بشرطیکه درآمد هربشکه نفتی‌که بما میرسد از درآمد ممالک هم حوزه ماکمتر نباشد ، بشرطیکه قدرت‌صادراتی ایران به هشت میلیون بشکه در روز برسد و اگر فاصله‌ای‌که حالا تا آن رقم هست پرنشود ، خود ما خواهیم کرد ، و خود ما می‌ـ دانیم که با این نفت اضافی چه بکنیم ، در ۱۹۷۹ قرارداد خانمه پیدا خواهد کرد و شرکتهای فعلی در آن ردیف بلندی کمبعد خواهد ایستادومشتری نفت‌ایران خواهد بود بدون هیچ مزایائی مثل دیگری باید بیایندصف‌بکشند. «کفزدنهای شدید با فریادهای جاوید شاه» .

یااینکه ازموقع امضاء قرارداد جدیدی ، تمام مسئولیت‌ها وهرچه که امروز در دست‌ما نیست، تمام برگردد بایران و شرکتهای عامل فعلی مشتری طویل‌المدت ماباشند و ما نفت را به آنها برای مدت طولانی ، به قیمت خوب ، با تخفیفی که هرکسی به یکمشتری خوبی میدهد خواهیم فروخت و این تنها راه اینست که آن بداند که تا هر موقع که قرارداد طول کشید ۲۰ سال ۲٥ سال نفت به‌او میرسد درصورتیکه در آن مرحله دیگری را من آنقدر مطمئن‌نیستم که آن نفت‌ها به همان سادگی بخارج از هر مملکتی صادر بشود .

آمادگی صنعت نفت ایران

این مطلب باید بزودی برای ما روشن بشود . شق اول ادامه کار تا ۷۹ یا مشتری‌شدن ومطمئن بودن باینکه نفت برای مدت طولانی باشرایط مناسب دراختیار خواهد بود . ولی برای اینکه شرط دوم را ما بتوانیم انجام بدهیم ، لازم است ، بخصوص اینکه صنعت نفت ما توسعه پیدا میکند، بهترین متخصصین‌خارجی را ، یا بطور دسته‌جمعی ومتشکل و یا بطور انفرادی در استخدام خود بیاوریم ، برای ما کاربکنند، و در حفظ و نگهداری تفحص و تجسس بیش از گذشته دقت‌بنیم و بیش از همیشه برای اینکه‌یک صنعت درجه یک در مقیاس بین‌المللی ایجاد بکنیم خواهیم کوشید و برای این کار از فردا حتی باید مطالعه کنیم که‌سازمان شرکت‌ملی‌نفت‌ایران‌چطورخودش‌را برای یک زمان فوری و یا برای سال ۷۹ آماده و مهیا کند . اگر موفق باینکار بشویم ، در ۷۹ که قطعی است، در آتیه خیلی نزدیکی ، این البته ، یکامریست که اهمیت آنرا هرکسی از شما خودش میتواند برای خودش بسنجد .

نواقص کار ما

تمام نکات مثبت و پیشرفتهای کار را اشارهکردیمو گفتیم . البته طبیعی است همه‌چیز مطابق میل که پیشرفت نمیکند . ما خودمان بهتر از هرکسی نواقص‌خودمان را میدانیم . عمده نقص ماایناست که کادرهای فنی باندازه کافی نداریم ، مدارس حرفه‌ای باندازه کافی نداریم و متاسفانه موقعیکه مدرسه حرفه‌ای درست میکنیم بعد از چند سالی فورا بمتقاضای این‌وآن ، آن‌مدرسه‌حرفه‌ای‌که‌باید دیپلمه حرفه‌ای بدهد بیرون فورا میخواهد یکبرچسب دانشکده‌ای بسر خودش بزند ، فورا یکورقه لیسانس ، آقا بعد میرود پشت میز می‌نشیند کارگر فرستادیم به آلمان فدرال برای یادگرفتن حرفه برگشته بایران ، البته چند نفر از آنها فورا برگشتند بسر کار اولیه‌شان . اما عده‌ای می‌ـ گویند، خیر ما دیگر پشت‌ماشین نمی‌ایستیم ، این عیب است . ما هنوز که هنوز است فکر میکنیم که کار دستی باعث خجلت است، چرا ـ مگر این‌زارع آزاده‌ایرانی بادستش کار نمیکند. «کفزدنهای شدید حضار» مگر میلیونها کارگر دیگر بادستشان کارنمیکنند ؟ ـ **مگر من نگفتم که بین‌هیچ ایرانی، دو ایرانی تفاوتی نیست ، یا بنا باشد ، یا کارگر** باشد، یازارع باشد یا کاسب باشد ، و یا بالاترین مقام دولتی که نخست‌وزیر مملکت باشد هیچ فرقی نیست ،مگر اینکه فرقی که در شغلشان است . «کفزدنهای شدید حضار ».

آمادگی برای تمدن بزرك

یکی این‌که ، نصیحت از من برای آماده شدن و عبور از مرز های تمدن بزرك ، برای آماده شدن باین که در زمره ملل زنده و مترقی دنیا باشید، از کودکستان ، دبستان ، دبیرستان و دانشکده بروید دنبال درس خواندن . اگراز همان سنین شروع بکنید به طفره رفتن ، این یك اخلاق ثانوی میشود که مالادرزندگی بدرد شما نخواهد خورد . یا سرهم بندی ، حقه بازی، یك چند وقتی انسان میتواند یك کاری را پیش ببرد ،ولی این کار دائمی نمیتواند باشد.چنته هرکسی که تو خالی باشد بالاخره معلوم میشود.«کفزدن های شدید حضار ».

ما باندازه کافی معلم‌خوب نداریم، مخصوصا در قسمت علوم وریاضیات . تقصیرشاید کسی هم نیست مملکت بیش از ظرفیت طبیعی‌خودش‌پیشرفت میکند ،ولی وسایل مدرن و تکنولوژی مدرن این مطلب را میتواند حل بکند اولابهترین نتیجه از فرستادن جوانان دانشگاهی برای درس در دبیرستان ها و دبستان ها گرفته‌ایم . در ثانی بهترین معلم علوم یاریاضی میتواندر یك اطاق درس بدهدوما کاست «نوار» این را بگیریم و در تلویزیونهائی که در دبیرستان ها و یا در قسمت های دیگر که کار میگذاریم نشان‌بدهیم. **چندسال دیگر ایران‌ماهواره‌ای اجاره خواهد کرد با هرچند کانالی که لازم هست، بگیریم مثلا۱۲ کانال که سرتاسر ایران راپوشاند وکانال‌هائی که برای تدریس لازم هست‌به این کار اختصاص‌پیداکند-۲٤ ساعت به ۲٤ ساعت.**

دادگستری ما گو این که باتشکیل خانه های انصاف و شورا های داوری اصلا بکلی وضع زیرورو شده کمااینکه می شنیدم‌چند نفرازسخنرانانی که در اینجا سخن گفته‌اند از خانه های‌انصاف‌چی‌گفته‌اند، و شماشهری ها از شورا های داوری هم فکر میکنم خوبی دیده باشید. معهذادادگستری مابطی است. باید فکربکنیم که بچه طریقی سرعت‌بیشتری، تحرك بیشتری در آن ایجاد بکنیم.

انقلاب اداری

یك قسمت دیگر موضوع انقلاب اداری است که‌میگوئیم طولانی است ، کشش آن‌زیاد است، نتیجه نداده است وعملی هم برای این کار داریم .ولی بازتکنولوژی جدید ،این‌قسمتی که مربوط به دولت میشود ، هم دولت‌بایدافرادی که‌خودشان راباوجودی که از خزانه این مملکت یعنی از پول ملت مواجب میگیرند ،خودش را مستخدم مردم نمیداند ، این بهتر است از پشت آن‌میزبرود و بهر جایی که میخواهد . **مابقی کار ها رابرای‌جلوگیری از اتلاف وقت ، تمام سیستم های جدیدی هست ، یا میکرو فیلم میکنند ، یاتمام را می گذارند روی کامپیوتر ، که هرکسی هر اطلاعی که می‌ـ خواهد در عرض چند ثانیه آن اطلاع جلوش هست ، و اگر آدم حسابی باشد، مراجعه کننده را در عرض چند ثانیه باو میتواند بگوید بله یانه ، واما مراجعه کننده هم دراینجا شاید بیش‌از آن کسی که پشت میز نشسته است‌مسئولیت دارد ، که حرف ناحسابی‌نزند، وقت را تلف‌نکند ، این وقتی که او بایك تقاضای‌بیخودی‌می کند، وقتی است که‌از کسی که احیانا تقاضای باخودی‌دارد میگیرد . معهذا بازرسی شاهنشاهی ازروزتاسیس‌تابحال، گزارشاتی که بمن میدهد این است که در نقاطی که‌رفته‌اند ، و د رمقایسه ، این است که تعداد شکایات ، اگر روز اول فرض بکنید صد شکایت بوده است،امروز حتما از بیست شکایت کمتر شده . و این برای تعریف از خودمان‌نیست، ولی یك حقیقتی است که هر کدام از شما میتوانید بروید برای خودتان تحقیق بکنید.این بازرسی ها روز بروز دقیق تر خواهد شد ، چه در اموری که گفتیم ، وچه بخصوص از این به‌بعد در کار های‌دولت،سازمان برنامه باسازمان جدیدش‌یکی از وظایف اساسی آن بازرسی است در کار دستگاه های دولت وادارات و طرز انجام وظیفه‌وکار .**

مامور دولت هم باید نمره بگیرد در طرز انجام وظیفه ،و از یك حدی پائین تر قابل‌قبول نخواهدبود . تمام اینها برای رسیدن به همان مرزتمدن‌بزرك است . جامعه ایران براساس تعاون باید اداره بشود . حتی‌المقدور کار مردم به خودشان سپرده می شود **اگر برای ایجاد یک تمرکزی که لازمه پرتاب کردن این‌مملکت بجلو بود ، و اجرای اصول این انقلاب وتکمیل آن، احتیاج به قدرت مرکزی فوق‌العاده‌بود و هنوز شاید تا یک مقداری لازم هست و شاید اصولاوضع جغرافیائی این‌مملکت‌یک‌حدودی را باید همیشه تحت نظر داشته باشد ، مابقی را بدهید بمردم و این کار دارد می‌شود، از شورای ده، از انجمن‌شهر از انجمن شهرستان و استان «کف زدن هـای شدید» ، از مجلس های شورا و سنا و از ایجاد احزاب سیاسی که در قلب روستا هاوکارگاه ها ومردم باید بروند و منعکس کننده آنها باشند و هدایت‌کننده آنها در کار های فنی و اداری ، این با اصول دموکراسی اقتصادی و اقتصاد دموکراتیک ، از جامعه ایران جامعه‌ای میسازد که میتوانیم بگوئیم دراوهر فرد ایرانی بیک طریقی کاملا شریک است . «کف زدن های شدید».**

تمدن ما و اسلام پیامبر

البته می شود خیلی صحبت کرد ، ولی امکان صحبت در جا های دیگر هم بوده است و خواهد بود ، و فقط در خاتمه میخواهم این را بگویم که به‌نظر من ، نظر خودم را می گویم و مطمئن هستم که اکثریت بیش ازقاطع قریب باتفاق‌شما ایرانیها هم همعقیده هستید . تمام این ترقیات مادی که ما را به آن مرز تمدن بزرگ میرساند و خواهد رساند ، بدون یک زندگی روحانی و روحی فایده‌ای ندارد . «کف زدن های شدید». و آن را ما آسان ، بدون دردسر ، بدون گشتن بیهوده، بدون اتلاف وقت‌داریم، وآن چیست ـآن مذهب اسلام است. «احساسات شدید مردم». مذهب اسلامی که پیغمبر برای ما آورد ، نه آن چیزی که به آن اضافه کرده‌اند وازآن برای خود و استفاده خود دکان ساخته‌اند «فریاد های جاوید شاه و احساسات شدید» . مگر دهقانی که زن او حقوق مساوی با او پیدا کرده است و دختر او که امروز درس میخواند ، مگر خود او یا زن او یا دختر او کمتر مسلمان است ؟ «فریاد های جاوید شاه» ـ مگر شما کارگرانی که ، یا زنهای شما ، یاخواهر های شما ، درکارخانه مثل شما کار می کنند ، مگر اغلب واکثریت دستجات مذهبی که در روز های عزاداری در این شهر راه می‌افتند ، مگر از شما تشکیل نمی‌شود « صحیح است»؟ **منتها اسلام همانطوریکه گفتم ، اسلام روز اول است و این کاری که ما می کنیم ، و این مواد انقلاب ایران تمام استوار بر همان اصول است. «فریاد های صحیح است» . این است که برای شما افرادیکه‌در این کنگره شرکت می کنید ، برای ۳۱ میلیون ایرانی ، از طرفی تاموقعی‌که خدا بخواهد،** آنچه که در قدرت من هست، بشما، به‌این جامعه ، به‌تاریخ، عرضه خواهم داشت ، فریاد «انشاءالله» و بزرگترین پاداش من پیشرفت شماست . « فریاد های جاوید شاه» ، سلامتی ، تندرستی ، نیك بختی وسعادت وزندگی بهتری‌را تحت‌معنویات اسلام برای همه خواستارهستم.

گفت‌وگوی شاهنشاه با «موچشی»

در آئین سلام عید غدیر که بامداد دیروز درپیشگاه‌شاهنشاه آریامهردر کاخ گلستان‌برگزار گردید حبیب‌الله موچشی‌رئیس کنگره سکه یادبود کنگره‌را به پیشگاه شاهنشاه آریامهر تقدیم کرد . آقای علم وزیر دربارشاهنشاهی هنگام تقدیم‌این سکه افتخار حضور دارد.

سکه یادبودی که دیروز به پیشگاه شاهنشاه تقدیم شد بزرگترین سکه دنیاست که‌از طلا ساخته شده و یك‌کیلووزن دارد . این سکه مزین به‌تمثال قدی شاهنشاه آریامهر است که بر یك‌روی سکه دیده‌می شود . دوازده اصل انقلاب‌نیز بصورت مصور در روی دیگر سکه حك شده است .

مرد شماره یک کنگره بزرگ ملی بحق عنوان حبیب‌الله موچشی کشاورز کرد و رئیس کنگره‌بزرگ انقلاب است .

موچشی دیروز صبح وبعدازظهر دونطق ایراد کرد صبح دیروز وقتی درکاخ گلستان افتخار شرفیابی یافت از هیجان میلرزید. همینکه در چندقدمی شاهنشاه رسید عینک خود را از زیر شال کمری خود بیرون آورد و نطق خودرا خیلی بادقت خواند .

بقیه در صفحه ۳٦

در شهر یک صداطنین داشت، صدای شاه

از : عباس عبدی

دیروز سرزمین ایران غرق در شور و هیجان بود وملت در تب انتظار بیانات شاهنشاه آریامهر رهبر انقلاب میسوختند. تا زمانیکه شاهنشاه ، برابر تریبون سالن محمدرضا شاه (محل کنگره بزرگ ملی) تشریف‌فرما شوند ، نفس در سینه میلیونها ایرانی که‌از ساعتها پیش در پای رادیو ها و تلویزیون ها قرار داشتند ، حبس شده بود .

نگاهی به‌پایتخت ... از ساعت۳ بعداز ظهر دیروز شهر پرجنب‌وجوش ما خلوت شده وآمدورفت مردم و اتومبیل ها در خیابانهاتقریبا قطع گردیده‌بودو در عوض اطراف هردستگاه تلویزیون چندین‌نفر خیره به‌صفحه تلویزیون قرار گرفته بودند ...

قبل از آنکه به تشریح چهره پایتخت بهنگام ایراد بیانات شاهنشاه ادامه دهیم جادارد که به‌گزارش کوتاه خبرنگاراطلاعات که در ساعت ٤و ده دقیقه دیروز وسیله تلفن از خاش به‌تهران رسیده است‌اشاره کنیم.

«... من از خاش گزارش میدهم ، شهر یکپارچه شورو شادی است ، هوا مساعدو تعطیل‌عید غدیر مردم را به خیابان‌کشانده. اطراف میدان شهر صدها تن اجتماع کرده‌اند ونیمی از مردم ، شهری وروستائی یک رادیو ترانزیستوری در دست دارند. گزارشم را پایان میدهم ، همه در انتظار سخنان شاهنشاه هستند ...»

نظیر این گزارش از کرانه های ارس گرفته تا خوزستان عزیز و از شرق مملکت تا غرب کشور وسیله خبرنگاران ما مخابره گردیده که همه و همه حاکی ازارادت و احساسات پاک ملت ایران ، نسبت به رهبر انقلاب است ...

برمیگردیم به پایتخت ، حتی در قهوه‌خانه هاهم مردم کوچه وبازار پای تلویزیون میخکوب شده بودند .

یک راننده تاکسی وقتی اتومبیل خودرا مقابل یک قهوه‌خانه متوقف کرد تا بداخل برود و پای تلویزیون بنشیند به‌گزارشگرما که برای تهیه گزارش به خیابانها اعزام شده بود میگوید «... صبح امروز ۲ساعت زودتر از خانه بیرون آمده‌ام تابعد ازظهر، دوساعت با خیال راحت بنشینم و به‌نطق شاه گوش بدهم . بدون شک راجع به زندگی ما کارگران هم صحبت میفرمایند».

... ساعت چهار وربع بعدازظهراست در خیابان‌های خلوت شهر ، نورچراغ ـ های سرخ و زرد و سبز و سفید بازتاب خیره‌کننده‌ای روی آسفالت‌خیس و بالکنهای پوشیده از برف افکنده و تهران را در این ساعات برفی ، زیبا ساخته است .

در این احوال فقط یک صدا در شهر طنین‌افکن شده بود ، آنهم صدای‌شاهنشاه آریامهر بود که از پشت تریبون کنگره بزرگ ملی پخش میشد . کلام شاه آن جاذبه همیشگی را داشت که شهر را در سکوت فرو برد . مردم تهران چه آنهاکه پای تلویزیون‌ها مستقر شده بودندو چه‌آنها که گوش خود را به رادیوها چسبانده بودند فارغ از هر مسئله ، به بیانات‌رهبر کبیر انقلاب می‌اندیشیدند و بس ...

از ساعت چهار و ربع که شاهنشاه آریامهر اولین کلام نطق هفتادو پنج‌دقیقه‌ای خود را آغاز فرمودند تا ساعت ٥ و نیم بعد ازظهر ، تهران در هاله‌ای از سکوت فرورفته بود و هرگاه که شرکت‌کنندگان در کنگره بزرگ ملی فریاد جاوید شاه می ـ کشیدند مردم تهران نیز ازهیجان‌میلرزیدند و نم اشک ، اشک شوق ... اشک بخاطر عظمت کلام شاه ، چهره هزاران نفر را تر میساخت ...

در تحریه روزنامه اطلاعات‌هم‌وضع به‌همین منوال بود. «بچه‌ها» هیجان‌زده پای دستگاه تلویزیون و چند دستگاه رادیو وضبط صوت گردآمده و سراپا گوش بودند و هریک به تناسب آشنائی خود با مسائل مملکتی ، در خلال‌بیانات شاهنشاه به تفسیر و تحلیل جملات و نصایح رهبر کبیر انقلاب می ـ پرداختند .

**.... درست ساعت ٥و نیم بعدازظهر، پس از لحظه‌ای که سخنان مهم شاهنشاه، پایان پذیرفت ، صدای انفجار خمپاره آتش‌بازی که بغل گوش موسسه اطلاعات به آسمان رفت ، اعضاء هیات تحریریه را بخود آورد و درهمین لحظه بود که آسمان مه‌آلود شهر ، غرق در نور شد . ذرات ریز و هزاران رنگ خمپاره‌های آتشبازی که به آسمان میرفت شهر را به صد رنگ زیبا درمی‌آورد . در اینجا مردم شهرپویژه آنها که در نزدیک محل آتش‌بازی سکونت داشتند صورتهای خود را بسوی آسمان بالا گرفته و در ورای شکوفه‌های زیبای آتش‌بازی ، افق روشن و درخشان ایران زمین را می‌دیدند که مو

اطلاعات
چهارشنبه ٤ بهمن ماه ١٥٣١
شماره ١٤٠٠٩

جلوه انقلاب در پایگاه اصلی مشروطیت

موضع پارلمان در دوران انقلاب

نطق ده ساعتی یك نماینده مجلس ـ ملاقات در زیرزمین وحوض‌خانه ـ شش هزار ساعت در کمیسیونها

رئیس مجلس شورایملی

آقای مهندس عبدالله ریاضی سه دوره است که ریاست مجلس شورای ملی را بعهده دارند و انتخاب ایشان باین سمت بارای قاطع و یکپارچه همه نمایندگان در سه دوره اخیر صورت گرفته است . . مهندس ریاضی از اساتید دانشمند و استخواندار دانشگاه تهران میباشند با داشتن ریاست دانشکده فنی صد ها مهندس عالیقدر تربیت کرده و تحویل جامعه داده است .

مهندس ریاضی در این سه دوره با حوصله و بردباری و پشتکار و مدیریت جالبی مجلس را اداره می کند و نمایندگان مجلس ایشان را بیشتر بدیده استادی می نگرند . . . . و میتوان گفت که مهندس ریاضی واقعا رئیس شایسته‌ای برای مجلس بعد از انقلاب بوده است .

«مشکلات» بکار برده شد ،بدان جهت است که شاید بجرئت میتوان گفت نه تنها در دوران مشروطیت ایران ، بلکه در طول مدت عمر فقط یک دوره‌تقنینیه‌از پارلمان های کشور های دیگرنیز، سابقه نداشته‌باشد که آنهمه کار قانونگذاری که در دوره بیست‌و یکم مجلس‌ودورچهارم سنا انجام گرفت ، بثمررسیده باشد ...مثلا باید یادآوری کرد که ، دولت‌وقت در آغاز کار مجلس بیست و یکم تنها یک قلم ٦٥١ فقره تصویب نامه‌های قانونی دوران فترت را برای روشن نمودن چگونگی آنها تقدیم مجلس نمودکه‌واقعا مهمترین وظیفه فوری مجلس عبارت از تعیین تکلیف آن تصویب نامه‌ها بود ... توضیح اینکه در دوران تعطیل وفترت مجلس دولت های وقت ناچار بودند که برای انجام کارهای مملکتی مقررات و اصولی را براساس تصویبنامه های‌هیئت آنها برای موارد گوناگون بالغ بر تعداد ٦٥١ تصویبنامه شده بود ، که می‌بایستی مجلس وضع قانونی آنها را روشن کند ... و مجلس دوره بیست‌ویکم نه تنها این‌مشکل را باپشت کار و پرکاری‌وشجاعت ودرعین حال دقت ودرستکاری از پیش پای خود دولت برداشت ، بلکه در طول مدت چهار سال عمر خودعلاوه‌بر٦٥١ فقره تصویبنامه های مزبور٣٥٧لایحه یاطرح‌قانونی دیگر را نیز که از طرف دولت ونمایندگان به مجلس تقدیم شده بود در دستور کار خود قرارداد ورسیدگی‌نمود. اهمیت کارمجلس بیست و یکم ودوره چهارم سنا موقعی معلوم میشود که بگوئیم از تعداد ١٠٠٨ لایحه تصویب‌نامه وطرح‌قانونی‌مزبور ٨١٩ فقره آن کلیه مراحل قانونی‌خود را طی کرده و بطور جداگانه و یا با تلفیق باسایر لوایح بدولت‌ابلاغ شده از جمله مهمترین قوانین تصویب شده دردوره‌مزبورپارلمان باید پیش از همه از سه اصل انقلابی « سپاه بهداشت » و «سپاه ترویج و ابادانی» و « تشکیل خانه های انصاف » نام برد و سپس قانون «ائین‌نامه اجرای مقررات قانون اصلاحات ارضی » .

قانون حمایت صنعتی وجلوگیری از تعطیل کارخانجات ـ اجازه انعقاد واجرای پنج قرارداد نفتی وبهره‌برداری ازنفت فلات‌قاره ـ تملک آپارتمانها ـ تاسیس‌سازمان جلب سیاحان ـ توسعه صنایع پتروشیمی ـ اجازه مبادله قرارداد های ایجاد ذوب‌آهن و لوله‌کشی گاز با شوروی ـ تصویب بودجه های کل کشور مربوط به سالهای ٤٣ ـ ٤٤ ـ ٤٥ و ٤٦ که سال‌بسال‌افزون‌تر و چشمگیرترمی شد ـ قانون تشکیل شورای داوری ـ قانون تشکیل انجمن های شهر ـ قانون بسیار مهم تعیین‌تکلیف‌مشمولین‌نظام‌وظیفه ـ الحاق شش ماده‌به‌قانون‌اصلاحات ارضی ـ قانون تاریخی وپراهمیت حمایت خانواده ـ پیشنهادتشکیل مجلس موسسات و تغییر چند اصل قانون اساسی ـ وصدها قانون مهم دیگر که در باره تاثیر اجتماعی واقتصادی و سیاسی هریک از آنها می باید توضیحات مفصلی داد تا نه تنها اهمیت کار پارلمان ـ بلکه اصولا چگونگی پیشرفت حرکت انقلاب شاه وملت در مسیر قانونی خود روشن شود ... مثلا قانون تشکیل هیئت آموزشی دانشگاهها ـ اساسنامه سازمان تربیت معلم ـ الحاق‌هشت ماده به آئین‌نامه‌اصلاحات‌ارضی ـ تشکیل هیئت امناء دانشگاه های کشور وتشکیل شرکت ملی ذوب‌آهن و همچنین قانون مهم حمایت خانواده جملگی رهنمون هائی برای پیشرفت و جریان‌عامل انقلاب در تمام زمینه‌های‌اجتماعی واقتصادی ملت ایران بوده‌اند که مجلسین و دولت با تصویب و اجرای این قوانین‌درمسیر انقلاب ششم بهمن نقش مداوم وادامه دهنده خود را انجام داده‌اند ...

در دورهٔ بیست ویکم مجلس شورای ملی و دوره چهارم مجلس سنا بعلت وجود روحیه انقلابی در نمایندگان و تمام فضای فعالیت پارلمان ، روش جدیدی پی‌ریزی‌شد که پارلمان ایران بجای ایفای نقش ترمز کننده و یا عوام فریبی و وقت گذرانی با نطق‌و خطابه و ایجاد محیط مشکوك و متشنج ، نقش سازنده داشته و بواقع مشاورامین‌و صالح‌برای‌حکومت ملی باشد. شاید بعلت وجود

بقیه در صفحه بعد

چون در تاریخ مشروطیت ایران برای اولین‌بار بود که زنان به مجلس راه می یافتند لذا برای ضبط در « فرهنگ انقلاب اطلاعات » اسامی آنان را که‌در مجلس بیست‌ویکم ودوره چهارم مجلس سنا عضویت پارلمان را داشتند ذکر میکنم .

نمایندگان زن در مجلس شورای ملی

بانوان : نیره ابتهاج سمیعی ـ شوکت ملک جهانبانی ـ دکتر فرخ‌روپارسای ـ نزهت نفیسی ـ دکتر مهرانگیز دولتشاهی ـ هاجر تربیت ...

نمایندگان زن‌درمجلس‌سنا

بانوان : دکتر شمس‌الملوک مصاحب‌ـدکتر مهرانگیزمنوچهریان

مجلس شورای ملی که پس از یک دوران فترت تقریبا طولانی یعنی دوسال و سه ماه و بیست‌و پنج روز آغاز بکار میکرد کاملا متوجه مسئولیتی بود که از طرف ملت ایران در انقلاب سفید ایران برهبری شاه بر عهده‌اش گذاشته شده بود ... وبا سربلندی میتوان گفت که با اینکه بیش‌ازنوددرصد نمایندگان جدید مجلس سابقه کار های سیاسی نداشتند معهذا در کمترین مدت ممکن مجلس بیست‌و یکم توانست ، در مجموع ، خود را کاملاتوجیه کرده و برمشکلات فائق آید ... اینکه اصطلاح

و با این ترتیب در مقدمه وآغاز کار مجلس ، انقلابی بودن آن از طرف رهبر انقلاب تایید گردید و درهمان‌نطق ،شاهنشاه رئوس وظایف خطیر آینده پارلمان را فهرست وار بیان فرمودند ..

وضع گروههای سنی نمایندگان دوره بیست و یکم

بین ٣٠ تا ٤٠	٥٥ نفر	٢٨ر١درجه
بین ٤١ تا ٥٠	١٠١نفر	٥١ر٥درجه
بین ٥١ تا ٦٠	٣٥ نفر	١٧ر٨درجه
از ٦١ سال‌به بالا	٥ نفر	٢ر٦ درجه
	١٩٦نفر	١٠٠درجه

وضع تحصیلات نمایندگان در دوره ٢١ قانونگزاری

١ـ دارندگان‌درجه‌دکترا	٤٩ نفر	٢٧ر٤درجه
٢ـ دارندگان فوق‌لیسانس	٤ نفر	٢ر٣ درجه
٣ـ دارندگان لیسانس	٦٨ نفر	٣٨ر٠درجه
٤ـ دارندگان‌فوق‌دیپلم‌متوسطه	٣ نفر	١ر٨ درجه
٥ـ دارندگان دیپلم‌متوسطه	٢٦ نفر	١٤ر٥درجه
٦ـ دارندگان‌تحصیلات‌متعارف‌ومعمولی	٢٩ نفر	١٦ر٢درجه

صحنه‌ای از یکی از جلسات‌مجلس شورایملی دردورانی که آرامش و امنیت در کشورنبود و مالکان‌کرسی های مجلس را اشغال کرده بودند و بخاطر منافع شخصی برسر وروی‌هم‌میکوبیدند .

از: سعید وزیری نماینده مجلس شورایملی

شاید بتوان گفت که گذشته‌از ریشه های تاریخی انقلاب‌ششم بهمن که باید در زمینه های اقتصادی و سیاسی و اجتماعی وطن ما ، پس از سال های جنگ دوم جهانی ، جستجو شود . اولین اژیر انقلاب با صدور فرمان انحلال دوره بیستم مجلس شورایملی وسنای همزمان آن در ١٩ اردیبهشت ماه ١٣٤٠ به صدا درامد .

مجالس بعد از شهریور ١٣٢٠ درواقع مر کز وبوزوازی‌غیر سالم ومحل تاخت و تاز سیاست بافان بی‌پروپا ـ و نیز گروهی سرسپرده خارجی ـ بود . . . در مجالس بعدازشهریور ١٣٢٠ اگر هم تنی چند افراد دلسوز و علاقمند وجود داشتند عملا بعلت نقص تشکیلاتی وسازمانی مجلس یعنی نداشتن تکیه‌گاه حزبی حقیقی و در میان مردم، مجلس آلت دست چند متولی وملعبه پنج شش نفر عضو یک حزب وابسته‌به بیگانه، وگروهی معدود عوامفریب و بی نقشه بود . . حتی بعد از غیرقانونی شدن حزب مزبور، پس ازوقایع ٢٨ مرداد سال ١٣٣٢ نیز مجالس مقننه ، خصوصا مجلس شورایملی ، از تحت تاثیرحزب توده و همکارانشان درآمده و به شدت زیر نفوذ فئودالیزم قرار داشت . . .

لوایح اصلاحی دولت وقت ، مخصوصالایحه‌اصلاحات ارضی که بفرمان شاهنشاه بوسیله وزیر کشاورزی وقت ، یعنی دکتر جمشید آموزگار (وزیر دارائی فعلی) تهیه وتقدیم‌مجلس شده بود گرفتار کار شکنی نمایندگان هوال و مرتجع گردید و با تمام علاقه و اصراری که شاهنشاه برای انجام‌یک سلسله عملیات اصلاحی خصوصا در زمینه بهبود وضع توده های دهقانی داشتند ، مجلس مزبور (مجلس دوره نوزدهم) نیات رئیس مملکت را درک نکرده و عملا لایحه مورد علاقه ایشان‌را در بوته فراموشی نهاد . . . ولی شاه تصمیم گرفته بود ، و لذا ، در تحت شرایط خاصی ، دولتی جدید را مامور اجرای اصلاحات‌موردنیاز مملکت‌کردند. و طبعا برای اینکه تمام موانع رانیز ازپیش پای‌دولت بردارند، فرمان انحلال دوره بیستم را که تازه بیش از دو ماه ازانتخابش نمی گذشت صادر فرمودند . .

همزمان با مطالعات و اقداماتی که شاهنشاه پس از انحلال مجلس بیستم برای اجرای برنامه های اصلاحی خود بعمل می آوردند ، اصلاح وضع مجالس قانون گزاری را نیزدر رئوس برنامه‌های‌خودقراردادند. و دیدیم که ضمن شش اصلی که در روز نوزدهم‌دیماه ١٣٤١، ضمن نطق تاریخی و انقلابی خویش در کنگره شرکت‌های تعاونی ودهقانی کشور، عنوان فرمودند، اصلاح قانون‌انتخابات را نیز گجانیدند ، و ملت ایران در روز ششم بهمن به تغییر

ترکیب‌بندی نمایندگان مجلس دوره بیست و یکم که روز چهاردهم مهر ماه ١٣٤٢ همراه با چهارمین دوره مجلس سنابا نطق تاریخی رهبر انقلاب ، شاهنشاه گشایش یافت ، عبارت بود از برگزیدگان طبقات کشاورز ، کارگر ، ماموران مجری‌اولین برنامه‌های‌اصلاحات ارضی در کشور،اعضای شرکت های تعاونی روستائی ، خورده مالکان ، اصناف ، نویسندگان ووابسته‌های‌به‌موسسات‌مطبوعاتی معلمان و اساتید دانشگاه و روشنفکران و حتی در این میان افرادی که بصورت سخنگویان ورزشکاران و هنرمندان نیز بودندبچشم‌میخوردند ..بی‌شبهه میتوان گفت که در مجلس دوره‌بیست‌ویکم تمام‌خصوصیات انقلاب سفید شاه ومردم‌منعکس بود...شاهنشاه‌آریامهر بهنگام گشایش این دوره پارلمان طی نطق تاریخی و تعیین کننده‌ای پس از یکبار دیگر اشاره به اصول انقلاب ششم بهمن که ملت ایران به‌آن‌صحه گذاشته بود ، فرمودند :

« خوشوقتیم که مفهوم عمیق این مواد ششگانه و این‌آزادی زنان را همه مردم ایران‌به‌کمال خوبی دریافته‌اند زیرا در عمل دیدیم که توده های عظیم با همان روحیه انقلابی ملی در٢٦ شهریور ماه ١٣٤٣ برای تعیین نمایندگان مجلس شورای ملی ومجلس سنای‌ایران‌بپای‌صندوق ها رفتند و نمایندگان خود را که مومن باصل و روح منشور ایران نوین هستند برگزیدند»

قانون انتخابات نیز رای داد و بصورت یک تصمیم ملی انقلابی نظم ونسق جدید و منطقی تری برای انجام انتخابات مجلسین برقرار گردید . . ولی احزاب آماده‌ای برای انتخابات حزبی وجود نداشت ، و از طرف دیگر انقلاب ششم بهمن عملا یک جبهه‌واحد ملی‌را در دامان‌خود می پرورد ، که تشکیل (دنگره آزاد مردان‌وآزاد زنان)مرکب‌از نمایندگان طبیعی به گروه ها و طبقات یکی از مظاهرهمان وحدت بود ... طبعا چنان‌مجمعی آنهم در آستانه انجام انتخابات پارلمان ، بهترین مرجع برای نامزد کردن افراد برای نمایندگی مجلس شورای ملی بود و همین کار را هم کرد ... انتخابات طبق قانون و نظم‌ونسق نوین در یك روز،بوسیله دارت های الکترال جدید انجام گرفت و مجلس برای شکل دادن به دوره بیست و یکم تقنینیه آماده گردید ... در این مورد باید خصوصا یادآوری شود که ، انجمن های نظارت بر انتخابات که براساس مقررات و سنن سابق‌مرکب‌از نمایندگان‌طبقات باصطلاح ممتازه ـ خصوصا مالکان بزرك و اعیان ـتشکیل میگردید ، دراین دوره‌مرکب‌از نمایندگان دهقانان و کارگران و اصناف و روشنفکران و خلاصه نمونه هائی از گروهها و طبقات آزاد شده در انقلاب بود و این خود ضمانت‌خوبی‌بود برای اینکه نامزد های کنگره آزاد مردان و آزاد زنان که اکثرا از افراد ملی و وابسته بانقلاب بودند به آسانی‌به کمك آراء مردم به مجلس بروند و همینطور هم شد ...

و خصوصا و مهمتر از همه‌اینکه در انتخابات مزبور برای اولین بار نمایندگان نیمی دیگر از ملت ایران ، یعنی زنان ، که‌در طی قرون‌واعصار ، بقول رهبر انقلاب عرض مهجوران و دیوانگان وورشکستگان‌بتصیر از گردونه حیات ملی خارج بودند ، به مجلس راه یافتند و در واقع با این عمل نیمه‌بی‌ثمر و بی اثر ملت تبدیل به عنصر فعال گردید و واردمیدان شد..

از سیاوش بشیری

گفتگو

بامهندس شریف امامی

شخصیتی که بر جزء جزء رویداد های ٥٠ سال‌اخیر احاطه دارد

به آینده سلام باید گفت

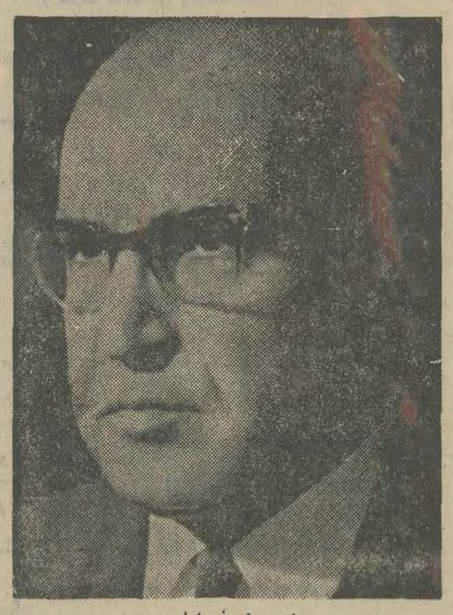

مهندس شریف امامی

طی دهه اخیر ، که انقلاب اجتماعی‌ایران لحظه‌به‌لحظه با ثمر آفرینی قرین‌بوده است، مجلسین ایران، بعنوان سوای مقننه : بادرك مفاهیم انقلاب‌کوشیدندتاهموارسازی این رستاخیز بزرگ میهنی را با تصویب آدهانه قوانینی که بکر یب جامعه متحول آید بردوش میبرند و سدبنه شدن می‌دند درانجام این خواست با درنظر گرفتن‌مفاهیم انقلاب و نیز جامعه تحد فراهم اورندن موجبت تمرمبخشی اساس برنامه های انقلاب شاه و مردم پیروز و موفق بوده‌اند.

برای شناخت ویژگیهای کار قوای مقننه درنخستین دهه انقلاب اجتماعی ایران از فرصت دیدار با آقای مهندس جعفر شریف امامی رئیس مجلس سنا بهره گرفتیم و کوشیدیم تاضمن گفتگوئی با ایشان از چگونگی نظرات رئیس مجلس سنا درباره کار مجلسین در طول این دهه آگاهی یابیم .

واقعیت های عینی

مبنای گفتگو را براین پرسش می گذاریم که : شما بعنوان یک شخصیت برجسته سیاسی که اینک در مقام رئیس مجلس‌سنا وپیش از آن بعنوان نخست‌وزیر وبارها بعنوان وزیر نقش سازنده‌ای در پرداخت تحول ایران داشته‌اید انقلاب شاه ومردم را در نخستین دهه خود چگونگی تلقی کرده‌اید ؟

مهندس جعفر شریف‌امامی که احاطه‌کاملی برجزء جزء رویداد های ٥٠ سال اخیر ایران دارد می گوید :

ـ تلقی من بعنوان یک ایرانی از رویدادها وثمربخشی های نخستین دهه انقلاب شاه ومردم ،باتلقی‌یک پارچه‌ی ملت ایران یکسان است و آن دریافت های منطقی از واقعیت های عینی و متکی برعدد ورقم و آمار است .

به عبارتی دیگر شناخت جدوجهد های ملی‌دهه‌اخیر جدا ازمرز عاطفه واحساسات ملی ، مبنی بر عالم اعداد است و به آسانی می‌توان برای آنکه بدانیم چه‌بوده‌ایم وانقلاب چه ساخته است از آمار وارقام کمک بگیریم و پس از یک مقایسه همه‌جانبه پاسخ خود را دریافت کنیم .

بنابراین داوری اعداد شایسته‌ترین نوع داوری برروبدادها وپیشرفت‌های دهه اخیر است و گردش چرخهای عظیم واحدهای صنعتی ، رونق اقتصادی ، امکان بهره‌گیری از فرهنگ گسترده در همه سطوح آموزش، احیای کشاورزی وهدایت‌آن بسوی مکنیزه شدن ، ملی شدن آبهاوجنگلها ، ثمرآفرینی خدمات سپاهیان انقلاب ، بهره‌گیری از نیروی فعال زنان کشور ، برقراری حسن رابطه با اکثر کشور های جهان بارژیمهای گوناگون در پرتو خط مشی سیاست‌مستقل ملی ایران ، نوسازی شهرها وروستاها ، تعمیم تامین های اجتماعی وگسترش بیمه‌ها، فراهم آمدن زمینه بهره‌وری های بهداشتی وامکان درمان در گسترده مملکت وهزاران نوع سازندگی دیگر آیاتی است که چهره واقعی انقلاب شاه و مردم را نشان می دهد وخوشبختانه برای انطباق هریک از این رویدادها و پیشرفت‌هابامنطق ریاضی، عدد، رقم و آمار موجود است و براحتی در اختیار هرکس که بخواهدقرارداده‌می‌شود.

بنابراین تلقی من از پیشرفتهای نخستین دهه انقلاب ، همان تلقی ملت ایران است که اینروز ها آثار آنرا در شوق و شوری که برای بزرگداشت این دهه صورت می گیرد می‌بینیم .

نقش قوه مقننه

از آقای مهندس جعفرشریف‌امامی، رئیس مجلس سنا درباره قوای مقننه و قوای مجریه و نقش آنها در نخستین دهه انقلاب سفید ایران ، سئوال می کنیم ، رئیس مجلس سنا حفظ تعادل میان این دو قوه را عامل ثبات در سازندگی های اجتماعی دانسته و در تشریح آن می گوید :

ـ حفظ تعادل میان قوای مجریه و قوای مقننه که از ویژگیهای‌نخستین‌دهه انقلاب شاه و مردم است ، بسهم خود در حسن جریان امور مملکت و ثبات‌اوضاع کشور تاثیر فراوانی داشته و این مطلب بسیار مهم و مفصل‌است که بررسی آن در خوربحث جداگانه‌است .

در دهه اخیر مجلسین با اصلاحاتی که در قانون انتخابات بموجب منشور انقلاب صورت گرفت ، سر فصل‌جدیدی در پارلمان ملی ایران بوجود آورد . براثر اجرای قانون انتخابات کسانی‌به مجلس راه یافتند که اولا انتخاب آنها نشانه رشد فکری توده مردم بود وثانیا نیروی آنها در اجلاسیه های گونه‌گون صرف کسب و جلب منافع شخصی نشد و این تشخیص عقلانی صورت گرفت که منافع و مصالح مملکت و ملت بر همه چیز مقدم باشد. یك نگاه به صورت جلسات مجلس‌سنا نشان می دهد که اگر چه ژرف کاوی ، مداقه وامعان‌نظر به مقیاسی کم‌نظیردر مراحل تصویب لوایح گونه‌گون اعمال شده است ، اما از تشنجات قدیمی در طول برگزاری جلسات مختلف خبری نبوده است .

در این دهه نمایندگان مجلسین‌با درك مفاهیم انقلاب کوشیدند باپیشرفت های مملکت همگام باشند و نسبت به آنچه در جریان بود احساس مسئولیت کنند .

دیگر « چوب لای چرخ گذاشتن» متصور نبود . اگر قانون مالیات‌بردرآمد به مجلس می آمد ، سناتوری ، بفکر این که تصویب چنین قانونی احتمالا منافع شخص او را بخطر می اندازد به مجادله و ایجاد تشنج دست نمی زد و با توجه بلزوم تامین مخارج ضروری کشور با رضا و رغبت بتائید آن مبادرت می ورزید .

در تمام مراحل مصالح ملت‌ومملکت در مدنظر بود و به همین جهت در وضع قوانین و تصویب‌آنها نگرش‌برهمکاری با عوامل سازنده و پاسداران انقلاب بود .

در طول روز های نخستین دهه‌انقلاب همانسان که فرد فرد ملت ایران با ایمان و اعتقاد به ثمر آفرینی انقلاب به‌پیش گام برمی داشت ، «سنا» نیز سعی کرد و موفق شد که به وضع و تصویب قوانینی دست زند که مالا در پیشرفت انقلاب شاه و مردم موثر بود .

درگذشته هر صاحب نفوذی به اعتبار همین نفوذ در جریان کار ها اخلال می کرد ، فی‌المثل یك نماینده پارلمان متوقع‌بود ، بعیل او عوامل دولتی در حوزه انتخاباتی‌اش تعویض و تبدیل گردند . این نشانه منفعت‌طلبی فردی بود ، ولی در نخستین دهه انقلاب وضع بدین منوال نبود ، دولت کار خودش را می کرد و مجلس با ایمان به هدفهای انقلاب ، کاری را که‌قانون اساسی برای آن پیش بینی کرده بود ، انجام می داد و سعی شد تعادل میان قوه مقننه و مجریه ، بسود سازندگیهای ملی حفظ شود و خوشبختانه ثمرات نیکوئی نیز ببار آورد .

بودجه دیروز و بودجه امروز

ازآقای مهندس جعفرشریف‌امامی که‌به صراحت‌میتواندمنحنی‌پیشرفتهای‌دهه‌اخیر رانرسیم کند ،می‌خواهیم کمدر مقام‌مقایسه‌از گذشته و امروز سنا صحبت کند ووی با هوشمندی می‌گوید :

ـ روزگاری بود کما بودجه دولت را بصورت یک دوازدهم بمجلس می‌دادیم و قادر نبودیم حتی به تصویب یک بودجه دودوازدهم اقدام کنیم. طرح بودجه در مجلس با آنکه رقم ناچیزی بود خاصه آنکه بصورت یک دوازدهم صورت می‌گرفت ، همیشه باجاروجنجال و ایجاد تشنج همراه بود ، واین درمقیاسی بزرگ مجلس ودولت را از انجام سایر وظایفش بازمی‌داشت ، مخالفت هاو موافقت هامی‌شد و همه اینها وقت می‌گرفت و فرصتها و عمر مملکت را هدر می‌داد . اما در طول اولین دهه انقلاب بارها دیدید که دولت بودجه های کلان رابرای سال آینده به مجلس تقدیم کرد و مجلسین بادقت کافی واگر لازم بودبا مخالفت های اصولی یا پیشنهاد جرح و تعدیل هائی در بودجه آنرا بتصویب می‌رساند و در نتیجه بارعایت اصول قابل احترام دموکراسی به پیشرفت مملکت کمک می‌کرد . این تصویر یک مجلس واقعی‌در حیطه یک جامعه متکی‌بردموکراسی است .

بازتاب دموکراسی واقعی

رئیس مجلس‌سنا که صراحت از ویژگی های بیان اوست، به‌بازتاب های دموکراسی

بقیه در صفحه بعد

اطلاعات

شماره ۱۴۰۰۹
چهارشنبه ٤ بهمن ماه ۱۵۳۱

گفتگو با مهندس شریف امامی

بقیه از صفحه قبل

واقعی در دهه انقلاب اشاره می‌کند و می‌گوید :

ـبرقراری انجمن های‌ده ،شهر،شهرستان واستان که‌نشانه روح تفویض کار مردم بدست مردم است یکی از ثمرات چشمگیر انقلاب شاه و مردم در طول نخستین دهه عمر آن بشمار میرود .

اجرای این برنامه عظیم ملی که بازتاب اصول واقعی دموکراسی‌درایران‌است‌موجب شد که انجام کارها درهمه سطوح بطور مستقیم توسط خود مردم‌ونمایندگان بلافصل آنها صورت پذیرد .

وقتی مردم با آزادی عقیده‌ورای به‌انتخاب نمایندگان خود در انجمن های ده، شهر، شهرستان و استان پرداختند ، دیگردولت ناگزیر نشد ، فی‌المثل شهردار بندر عباس را از تهران انتخاب کند و به‌محل بفرستد.

مردم بومی این‌کار راخود کردند و چون شناسائی کافی نسبت به‌کاندیدا های خود داشتند و کاندیدا هم از مشکلات و وسائل بومی آگاه بود ، جریان پیشرفت در همه سطوح سرعت گرفت‌و پیوستن موجهای منطقه‌ای ، دگرگونی سازنده در سطح‌مملکت را بوجود آورد .

اینها مواردی است که پیش‌از آغازانقلاب برای ایران و ایرانی مطرح نبود حال‌آنکه امروز برای تحقق اهداف انقلاب احساس مسئولیت ووظیفه شناسی عوامل اجرائی و طرح ریزی صحیح برنامه ریزان وتوجه مصالح اکثریت موجب ایجاد یکپارچگی میان توده مردم می‌شود و بهر حال رشد فکری یک ملت پیشرو در حال ترقی رانشان می‌دهد .

به‌آینده سلام باید گفت

«به‌آینده سلام بایدگفت» چون انقلاب‌شاه ومردم ایران ، اساس بنیانی دارد و صدها برابر آنچه در نخستین دهه عمر آن‌بدست آمده ، در آینده انتظار ایران را می‌کشد.

ماهنوز درنیمه راه هستیم ، برای تحقق بخشیدن به‌هدف های انقلاب باید باز هم تلاش کرد ، بازهم کوشید، حسن نیت داشت ، فداکاری کردو باتوجه بعالی‌بودن اهداف وصول همه آنها به زمان نیاز دارد.

باید بیندیشیم که آینده با آغوش باز در انتظار ماست وبرای رسیدن به آن باید مومن تر و صادق تر به‌اجرای هدف های انقلاب کمک کرد .

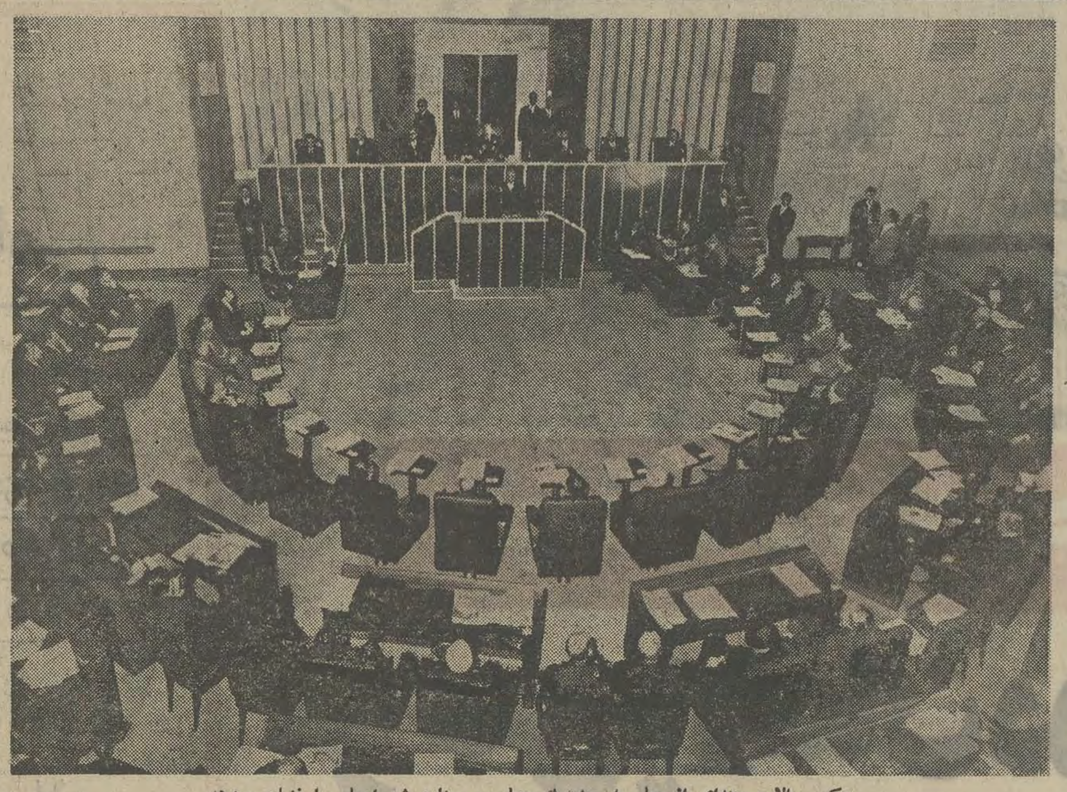

عکس بالا صحنه‌ای از جلسه مشترك مجلسین سنا و شورایملی را نشان میدهد .

نگاهی به‌مجلس قبل از تحولات ایران و بعد از آن

بقیه از صفحه قبل

سوابق ذهنی نامطلوب‌در جامعه انتظار وتوقع پاره‌ای از ناظران از پارلمان باز هم چنین می بود که در آنجا جنجال‌ها و تظاهرات و تعصبات گوناگونی خودنمائی کند و بصورت تماشاخانه درآید ،ولی مجلس بادرك وظیفه تاریخی خود در دوران انقلاب کوششی خود را مصروف کمك به‌سازندگی مملکت ساخته ـ مجلس در تنقیح و تصویب قوانین و لوایح جهت مشخص‌و معین داشت و آن عبارت بود از آسان‌تر ساختن تحولات اجتماعی و اقتصادی و فرهنگی وبالابردن رشد فکری جامعه ورفع بسیاری از معایب‌و آلامی که سالها طبقات‌مختلف از آن رنج‌برده بودند واکنون می بایستی باایجاد قوانین و نظامات سهل‌و ساده‌ای‌استفاده از مواهب و امکانات انقلاب شاه ومردم را برایشان ممکن و سهل و آسان ساخت ....

وگرنه برای روشن کردن‌این مسئله حتی ، که در مجلس برسر بحث برلوایح‌و درمیدان برخورد عقاید و اراء ، چه جدل هاوگفتگوهائی انجام‌شده است ، میتوان گفت که حتی یك نماینده مخالف برای‌اثبات عقاید خود در اظهار انتقادهای خود از دولت ۱۰ ساعت نطق متوالی کرده و چندین بار مجلس گرفتار تشنج‌شده ولی نتیجه‌گیری های‌پس‌از جنجال‌ها وتشنج‌ها همواره سالم‌و مبتنی‌بر مصالح مملکت بوده است .

خصوصا ذکر این نکته لازم است که درگذشته‌ـ بهرعلتی که بوده ـ نمایندگان بجای گفتگو در کمیسیونها نظرات خود ـو یا انعکاس سیاست های مختلف را ـبجلسات علنی مجلس آورده و در آنجا که معمولا وقت وفرصت کافی‌برای حلاجی قوانین‌وتصویب بهترین مقررات وجود نمیداشت بیشتر به تظاهر می پرداختند ، وطبعا از یك طرف تصویب لوایح به تعویق‌می افتاد و یك‌ماده‌قانونی چندمین جلسه وقت مجلس را می گرفت و از طرف دیگر اصولا فرصت اظهارسالم ترین نظرات فنی‌و سیاسی‌در جلسات علنی نبود و قوانین تصویب‌شده آلوده به اغراض‌و یا اشتباهات بودند . ولی از دوره بیست‌و یکم مجلس شورای‌ملی ودوره چهارم سنا، نمایندگان‌باشرکت منظم درکمیسیونهای تخصصی مجلس ـکه هریك مخصوص قوانین خاصی هستند ـ تمام نظرات خود را از روی مطالعه و فرصت ، وزراء و نمایندگان و دولت‌میگویند وتا قانع‌نشوند بحث را ادامه میدهند ..

شاید هیچ روزی نباشد که نمایندگان مجلس در یکی از کمیسیونهای ساعت ها بمطالعه و رسیدگی لوایح مشغول نشوند ...و در واقع لوایح که بادقت ووسواس کامل‌از غربال کمیسیونها میگذرند بصورت دوشورتی و گاهی یك شوری ولی تکامل یافته و بررسی شده به مجلس علنی گزارش میشوند و طبعا دیگر موجبی نخواهد بود که‌در جلسات‌علنی مجلس بحث‌و جدل های‌طولانی بعمل‌آید ـدرحالیکه‌مع‌الوصف گاهی‌نماینده مخالف که‌نظراتش در کمیسیون مورد قبول قرار نگرفته در جلسه علنی با استفاده از حق گفتگوی قانونی ساعت ها گفتگو می کند و چندین بار اتفاق افتاده که براثر همین بحث ها مجلس و رئیس مجلس موافقت کرده‌اند که‌لایحه‌ای مجددابه کمیسیونها برگردد دوباره مورد بحث و رسیدگی قرار گیرد .

برای اینکه روشن شود که فقط در دوره بیست‌و یکم چه میزان وقت برای بحث‌و گفتگو در جلسات طولانی و پرهیجان کمیسیونها و جلسات علنی صرف‌شده است گزارش‌آماری زیر قابل مطالعه است :

تصویب ۸۱۹ قانون بجه ترتیب در مجلس شورای ملی دوره‌بیست‌ویکم سیرقانونی‌خود را طی کرده است ؟

۱ـ برای تصویب این لوایح ۳۸۳ جلسه علنی با ۱۱٤۸ ساعت مذاکره و بحث که‌برای روشن شدن مطلب بطور کامل ذکر آمار زیر روشنگر این حقیقت است .

در دوره ۲۱ مجلس شورای ملی طبق این جدول جلسات علنی و کمیسیونها و سئوال از دولت و نطق قبل‌ازدستورانجام گرفته :

۱ـ جلسه علنی ۳۸۳ جلسه با صرف ۱۱٤۸ ساعت وقت

۲ـ کمیسیونهای پارلمانی ۳۱۳٦ جلسه‌بمدت٦۸۷۳ساعت وقت

۳ـ صفحات صورت جلسات مجلس ۱۱۳۰۰ صفحه

٤ـ نطق قبل از دستور۱۱۰۲ نفر

۵ـ سئوال نمایندگان ازدولت ۱۵۹ سئوال

٦ـ تشکیل کمیسیون عرایض ۱۲٤ جلسه برای رسیدگی به ۵۸۱۹۰ عرضحال مردم

۷ـ چاپ مجموعه قانون از طرف اداره قوانین ۵۵۰۰صفحه در ۹ جلد

(به عنوان نمونه باید گفته شود که تا قبل از دوره بیست و یکم مجموعه های قوانین ادوار مختلف حداکثر به چهار جلد آنهم دوره ۱۹ رسیده‌بودو برای اولین باردر دوره ۲۱ به ۹جلد و مجموعه مذاکرات مجلس شورای ملی مربوط به جلسه علنی در ادوار مختلف از چهار جلد تجاوز نکرده در صورتی که در دوره ۲۱ به ۱۸ جلد بالغ شده است .)

در دوره ۲۱ اداره جدیدی بنام تنقیح قوانین در سازمان مجلس بوجود آمد و بر تدوین مجموعه های قوانین بروش علمی پرداخت که سه مجموعه «قانون کار» ، قانون بیمه » ، «قانون اصلاحات‌ارضی»جداگانه تنظیم و پس از چاپ دردسترس عموم سازمانها گذارده شد که هم‌اکنون نایاب است .

وعلاوه بر آن این‌اداره از کلیه قوانین و مقررات وآئین‌نامه ها و تصویب نامه ها در ۹۲۱۷ فیش تاآخردوره بیست ویکم‌آرشیو لازم تهیه و در اختیار کارمندان اداره قوانین و مراجعین ادارات وسازمان های مختلف گذارد .

کمیسیون چیست ؟

از دوره ۲۱ مجلس شورای ملی نمایندگان مجلس بادر نظر گرفتن تخصص‌در کمیسیون های پارلمانی شرکت کردند وبرای اجرای صحیح این فکر و استفاده از تخصص و تجربه و علاقه آئین‌نامه داخلی مجلس شورای ملی «ماده ۲۰» اصلاح گردید تا هیئت رئیسه با در نظر گرفتن اطلاعات و سابقه و تمایل نمایندگان در هر شعبه تعداد افراد لازم برای کمیسیونها را به شعب پیشنهاد نماید و در این کمیسیونهاست که لوایح قانونی در آنجامورد بحث قرار می گیرد وآماده برای طرح در مجلس علنی می شود ... بنابه طبیعت خاصیت لوایح‌وبراساس‌اینکه هرلایحه را کدام وزیر به مجلس‌تقدیم می کند لوایح به کمیسیون های مربوطه احاله می شوند و غالبا یك لایحه در چندین کمیسیون مورد بررسی و بحث و فحص قرار می‌گیرد ...

بحث بودجه همیشه داغ است !

در دوره ۲۱ موقع طرح‌بودجه کل کشور اقلیت و اکثریت به عنوان مخالف واقعی ساعت هادر مسائل مملکتی بحث و بررسی نموده و حتی گاهی‌بیان یك ناطق اقلیت چندین ساعت ادامه داشت‌و با پاسخ‌واستدلال ودستوراتی‌که لازم‌بودتوضیحات لازم داده می شد و یك همکاری بسیار اصولی در امور مربوط به مصالح مملکت و اجرای هدف های انقلابی بین گروههای اکثریت و اقلیت وجود داشت .

اثر نطق نماینده ها چیست ؟

از دوره بیست و یکم‌دراداره قوانین مجلس تمام نطق های قبل از دستور یا بعد از دستور نمایندگان بطور دقیق بررسی و خواسته های مردم و یا انتقادات‌وراهنمائیهای‌نمایندگان که به عنوان نطق قبل ازدستور یا بعد از دستور بیان می شد بطور جداگانه برای رسیدگی و اقدام به نخست‌وزیری‌ارسال و کلیه جوابها که ازسازمان های مختلف به نخست وزیری می رسید به مجلس ارسال و وسیله اداره قوانین جهت نمایندگان مجلس فرستاده‌شده است .

پی‌ریزی حزب پاسدار انقلاب از مجلس ...

شاید بدون تردید بتوان‌گفت که مهمترین کاری که در دوران فعالیت مجلس بیست‌و یکم‌شکل گرفت«تشکیل‌حزب» بود . ... گرچه موقعی که انتخابات دوره بیست و یکم انجام می گرفت حزب «مردم» وجود داشت و با انتخاباتی که به راهنمائی و نظارت کنگره «آزاد زنان و آزاد مردان»انجام شد تعدادی از اعضاء آن‌حزب هم به مجلس راه یافتند.ولی چون‌اکثریت نمایندگان‌ازمیان طبقات بهره‌مند شده از انقلاب و در واقع نمایندگان طبقات جدید بودند و طبعا نوعی همبستگی ایدئولوژیك‌واقتصادی وسیاسی با یکدیگر داشتند میدهند . اکثرا در مجلس ،چه در جلسه علنی وچه‌در کمیسیون ها ، برخورد های تندی نیزبین ناطقین این دو فراکسیون‌پیش میاید ... ولی بهنگام اخذرای، بهر صورت اکثریت نظر خود رابا توجه به‌ایرادات‌ومذاکرات اقلیت به کرسی می نشاند و اقلیت هم مرتب نقش خود را بامخالفت و انتقادوتذکار های پی درپی انجام میدهد ... اما لازم به گفتن است که‌درمورد سیاست خارجی مملکت‌وحمایت و تقویت نیرو های دفاعی‌کشور و همچنین در قبال مسائلی که مربوط به نظم شاهنشاهی و تصمیم به تشکیل «حزب» بزرگتری گرفتند که لقب «پاسدار انقلاب» هم گرفت . کارگردانی‌تاسیس حزب‌جدید، که در بدو کار نام«ششم‌بهمن» را برای خود می پسندید ، با مرحوم حسنعلی منصور بودکه به نمایندگی مجلس انتخاب شده بود ..

حسنعلی منصور که قبلا لیدر گروه سیاسی «کانون مترقی» بود در مجلس نیز با دوستان خودوجمعی دیگر ازروشنفکران و کارگران و کشاورزان و بانوان که به اصول انقلاب همبستگی داشتند گروه‌اکثریت را تشکیل می دادند ... وهمین اکثریت پارلمانی پایگاه اولیه تشکیل حزب جدید بنام«ایران نوین» گردید... مرحوم‌منصور که لیدر اکثریت مجلس‌بود ازطرف شاهنشاه‌به‌سمت‌نخست‌وزیر تعیین و مامور تشکیل کابینه گردید که او نیزچند تن از همکاران مجلسی خود را بهمکاری دعوت کرد و با دوستان دیگرش کابینه«ایران نوین » را تشکیل داد . .... و فراکسیون پارلمانی حزب جدید «بنام فراکسیون ایران نوین» در مجلس پایگاه بزرگ دولت حزبی بود که در تصویب لوایح و استقرار نظم نوین پارلمانی مهمترین نقش را بر عهده داشت و دارد ...

پس از تشکیل حزب « ایران نوین» و فراکسیون مربوط به آن در مجلس بود که نمایندگان عضو حزب مردم‌نیز شکل تشکیلاتی خودرابازیافته و بصورت یك فراکسیون‌اقلیت همیشه در مجلس نقش خودرا بازکرده‌اند ... نمایندگان‌این دو فراکسیون در مجلسین با نظم و ترتیب خاصی که قبلادر جلسات خصوصی فراکسیونی وحزبی‌شان‌خط‌مشی‌آنها معلوم شده است ،وظایف خودراانجام میدهند . اکثرا در مجلس ،چه در جلسه علنی وچه‌در کمیسیون ها ، برخورد های تندی نیزبین ناطقین این دو فراکسیون‌پیش میاید ... ولی بهنگام اخذرای، بهر صورت اکثریت نظر خود رابا توجه به‌ایرادات‌ومذاکرات اقلیت به کرسی می نشاند و اقلیت هم مرتب نقش خود را بامخالفت و انتقادوتذکار های پی درپی انجام میدهد ... اما لازم به گفتن است که‌درمورد سیاست خارجی مملکت‌وحمایت و تقویت نیرو های دفاعی‌کشور و همچنین در قبال مسائلی که مربوط به نظم شاهنشاهی و امنیت ملی و حفظ استقلال و سیادت کشور است کلیه نمایندگان مجلسین صرف‌نظر از حزب و سلیقه های سیاسی دریك صف قرار میگیرند ویك پارچه رای میدهند...

پایان یك دوران‌پرهیجان... و آغاز دوره بیست‌و دوم‌مجلس

در حقیقت دوره بیست‌و یکم مجلس شورای ملی همراه با نوعی وسواس و حالت پاسداری از انقلاب بطور هشیاری ـکه البته لازم بود و غیر عادی و فوق‌العاده هم بود ـ گذشت... اما بهرحال‌انقلاب‌بجریان‌افتاده بود و بتدریج هیجان ها جای خودرا به آرامش و اطمینان خاطر بیشتری میداد ... ودوره بیست‌و دوم در چنین شرایطی آغاز شد... یعنی‌انتخابات کاملا حزبی بود ، و دو حزب«ایران نوین »و«مردم»بصورت‌اکثریت و اقلیت چشمگیر وارد گود انتخابات بودند ضمناازحزب قدیمی پان ایرانیست ها هم پنج نماینده به مجلس راه یافتند...

در ترکیب بندی و قیافه فراکسیونهانیز بهمین مناسبت، تغییراتی حاصل شد ...

خصوصا این که‌تعدادزیادی از صاحب منصبان مجری‌قانون انقلابی اصلاحات ارضی که‌در دوره بیست‌و یکم با رای مردم به مجلس راه یافته بودند تا شخصا در صورت لزوم‌درمرحله قانونگزاری هم از اصلاحات ارضی حمایت و دفاع کنند ،در دوره بیست‌و دوم بوزارتخانه‌های کشاورزی و تعاون روستائی ـ محل کار سابق‌خود برگشتند، تا این بار قوانینی راکه‌تصویب کرده بودند اجرا کنند ... تعداد بیشتری از بانوان به مجلس راه یافتند زیرا زنها لیاقت خودرا در طی چهار سال گذشته نشان داده بودند ...

ومهمترین مطلبی که‌درباره دوره بیست‌و دوم و بیست‌وسوم (که اکنون در جریان است) میتوان گفت ، این است که ضوابط حزبی و کار دسته ـ جمعی بیش از پیش در پارلمان ایران جا افتاده و در تسهیل کار های قانونگزاری موثرشده است ... و اکنون درمجلسین فقط دو حزب « ایران نوین» و «مردم» بچشم می‌خورند که‌در مقابل یکدیگر قرار گرفته و نظرات خودرا در زمینه مصالح مملکتی اعمال میکنند...

در واقع جلوه واقعی دوره بیست‌و دوم‌قانون گزاری‌امکان پذیر شدن تداوم دولت حزبی است و همچنین به علت پشتیبانی منطقی و مستند یك مجلس از دولت و همکاری صحیح اجرای برنامه چهارم عمرانی کشور به بهترین وجهی ممکن گردید و رشد ملی را چه‌درزمینه اقتصادی‌وچه اجتماعی و سیاسی به میزان زیادی بالا برد .

همچنین ندادن حکومت حزبی و فعالیت مجلسین که حزبی‌هستند نمونه و نشانه‌ای از استقرار تزلزل ناپذیر سیاست مستقل ملی می‌باشد که همیشه مجلسین تجلی گاه این سیاست بوده است . در دوره بیست‌ودوم‌مسئله‌مهم «بحرین» حل شد که در تاریخ معاصرایران حائز اهمیت است . در این دوره ٤۸ فقره رای از دولت به عمل‌آمد و یک فقره استیضاح نیز صورت گرفت .

کمیسیون عرایض

یکی از مهمترین کار های‌پارلمان ایران رسیدگی کمیسیون عرایض آن است به عرض حال های مردم از هر قبیل که باشد ...

ودر واقع کمیسیون عرایض‌مجلس شورای ملی مرجعی است برای کلیه‌مردم مملکت‌که مطالب خودرا کارگران‌نیز نمایندگان‌بیشتری رابه مجلس فرستادندو همچنین از صاحبان صنایع‌جوان کشور کسانی به مجلس راه‌یافتند تا در قانونگزاری در زمینه‌صنعتی کردن کشور همکاری بیشتری داشته باشند ... معهذا گروه روشنفکران همچنان در مجلس اکثریت بیشتری داشتند ... در این انتخابات ، که مجلس‌سنا هم میرفت دوره پنجم خود را تشکیل دهد، شیوه انتخابات حزبی به مجلس سنا هم‌رسوخ یافته و هم‌اکنون اکثریت نمایندگان مجلس سنا نیز عضویت احزاب را دارند...

در کمال‌آزادی‌باطلاع آن‌کمیسیون میرسانند و کمیسیون مزبور نیز بدقت رسیدگی می کند و از کار آنها گزارشی به عمل می آورد.

حجم کار این کمیسیون و مورد توجه بودن نقش آن در نظر مردم‌از این رقم آماری تا حدی معلوم می شود که گفته شود :

در دوره بیست و دوم ٤۲هزار عرض حال از طرف اشخاص‌نقاط مختلف مملکت به کمیسیون مزبور رسیده که موردبررسی قرار گرفته است .

دوره بیست‌ودوم مجلس‌شورای ملی که روز ۱٤ مهر ماه ۱۳٤٦ با نطق تاریخی شاهنشاه آریامهر افتتاح گردید و در روز شهم شهریور ۱۳۵۰ پایان یافته طی ۲۵٤ جلسه علنی به مدت ۸۰۰ ساعت و بیش از سه هزار جلسه کمیسیون بمدت بیش از هفتهزار ساعت کار تعداد ٦٤٦ فقره لایحه قانون تقدیمی دولت رسیدگی کرده که ۵۵٤ فقره آنرا تصویب نمودو بدولت ابلاغ کرد . مجموعه‌قوانین مصوبه دوره بیست و دوم مجلس شورای ملی‌درسیزده. مجلدمحتوی ۷۰۸۰ صفحه چاپ شده و میتواند مورد استفاده همگان قرار گیرد.

شاهنشاه آریامهر هنگام افتتاح این دوره. با عبارت افتخارآفرین خدمات دوره بیست و یکم مجلس شورای و دوره چهارم‌سنا رامورد قدردانی قراردادهو تکالیف‌مهمتری راضمن‌تشریح سیاست‌کلی مملکت در پیش روی نمایندگان این دوره گذاشتند :

قسمتی از بیانات شاهنشاه :

شاهنشاه فرمودند :

« دوره تقنینیه گذشته مجلسین سنا و شورای‌ملی‌را «سلما میتوان یکی ازپرافتخارترین ادوار تقنینیه ایران دانست ، زیرا این دوره مصادف با آغازانقلاب بزرگ شاه و ملت و اجرای نخستین مراحل تحول اجتماعی عظیمی بود که اکنون در تمام شئون مادی‌ومعنوی کشور ما در جریان است ..»

شاهنشاه صریحا در این‌نطق خود اعلام فرمودند که باید سه اصل دیگر بر اصول انقلابی ما افزوده شودو آن « **اصل ملی‌شدن آب** » « **اصل نوسازی کشور در تمام مظاهر زندگی** » و «**اصل انقلاب اداری و آموزشی**» **است. و در دوره بیست و دوم مجلس علاوه بر تصویب قوانین برای** اجرای این سه‌اصل انقلابی‌قوانین زیادی را نیز در زمینه های گوناگون تصویب نمودکه چندفقره از مهمترین آنها عبارتند از :

قانون تربیت مامای روستائی ـ آئین‌نامه وظایف انجمن های ده‌در امور آبادانی و نوسازی ـ قانون خدمات اجتماعی زنان ـ بیمه اجباری ومسئولیت مدنی‌دارندگان وسائط نقلیه (شخص‌ثالث) قانون اجازه کشت محدود خشخاش ـ قانون بیمه‌های‌اجتماعی روستائیان ـلغو عوارض دروازه‌ای ـ قانون سلب عناوین و ضبط اموال‌نیمور بختیار ـ قانون تکمیلی قانون سهیم کردن کارگران در منافع کارگاه های صنعتی و تولیدی ـ قانون حمایت‌حقوق مولفان و مصنفان‌وهنرمندان ـتشکیل‌شورای آموزش و پرورش ـ تصمیم قانونی راجع بتصویب اقدامات دولت درمورد مجرین ـ قانون تشکیل انجمن های شهر و شهرستان ـ قانون تعاونی نمودن تولید ویکپارچه شدن اراضی در حوزه عمل شرکت های‌تعاونی ، قانون شرکت های تعاونی‌ـ قانون جدول جدید انتخابات ـسازمان رادیو و تلویزیون .

در سرسرای مجلس شورای ملی‌قبل از تشکیل جلسه علنی نمایندگان مجلس سرگرم صحبت هستند .

تماس مردم با نمایندگان تعطیل زمستانی ـ حوضخانه !

مسئله مهمی که باید در ضمن تشریح گزارش‌مجلس بعدازانقلاب بدان اشاره شود ، تماس مردم بانمایندگان خود میباشد ... در این مورد باید اولا گفته شود که بعداز انقلاب‌بعلت احساس‌جدیدی که‌در نمایندگان مجلس و در پارلمان ایران اصولا بوجود آمد نمایندگان مجلسین می‌کوشند که نیازمندی های حوزه های‌انتخابیه خود را با دولت درمیان گذارند و باشور و علاقه‌ای که درخور دوران انقلاب است تلاش می‌کنند که ثمرات انقلاب را هرچه بیشتر بشهر ها و روستاها ببرند .... تلاش برای‌ایجادبرق درروستاها‌ـ ایجاد راهها‌ـ آبادانی و شهرهاو روستاها و ایجاد تاسیسات جدید بهداشتی و درمانی و فرهنگی و ورزشی وسایر مظاهر تجددوترقی وتوسعه هدف‌تمام‌نمایندگان مجلس است که دولت نیز باین کوشش‌ها ارزش قابل توجه و معمولازحمات نمایندگان به نتیجه مثبت‌میرسد .

علاوه براین کوشش ها ،ملاقات مرتب مردم با نمایندگان صورت میگیرد ...که بایددر این مورد خصوصااشاره به‌تعطیلات‌زمستانی مجلسین نمود ... تابیش ازانقلاب مجلسین فقط تعطیلات تابستانی داشتندتا ضمن‌استراحت‌نمایندگان به‌حوزه های انتخابیه خود رفته‌و بامردم تماس پیدا کنند ، ولی از دوره بیست و یکم باین طرف یک دوره تعطیلات زمستانی بمدت سه هفته نیز برای نمایندگان منظور گردید که‌نمایندگان درایام زمستان نیز بتوانند برای درك نیازمندی های مردم حوزه انتخابیه خود به محل رفته و بامردم تماس پیدا کنند ... ولی تماس منظم وروزانه مردم با نمایندگان مجلس در یک قسمت تاریخی‌و زیبای بنای‌قدیمی مجلس شورای ملی انجام میگیرد بنام (حوضخانه)... این محل‌که حوضخانه عمارت قدیمی مجلس بوده است فضای وسیع سر پوشیده و مبله شده‌ای است که درتمام مدت‌روزکسانی‌که‌بانمایندگان کار دارند در آنجا حاضر شده‌و با فرستادن یادداشت برای‌نماینده مردم نظر خود اورا دعوت به حوضخانه میکنند ودر آنجاست که وکلای مجلس و موکلین در تماس دائم . بوده وبرای رفع نیازمندی های‌مراجعین تمام‌وسایل نامه‌نگاری وتلفن و وسایل پذیرائی باچای و بیسکویت برای همه فراهم است و اتفاقا این ملاقات ها نه‌فقط برای استحضار منظم نمایندگان‌ازوضع مردم حوزه انتخابیه شان مفید است. بلکه درعین‌حال احتیاجات شخص‌ومجلس ومردم نیزبلافاصله درهمان مجلس مورد بررسی نمایندگان قرار گرفته و اقدام مقتضی بعمل می‌آید .

نقل از صورت جلسه مورخ ۱۷ خرداد ۱۳۳۲ مجلس شورای ملی

تعطیل جلسه به‌علت تشنج و مشاجره وزدوخورد !!

آقای .ج. نماینده ـ قانون اساسی را چرا لغو می‌کنید؟ (زنگ رئیس)

آقای .م. ـ خطاب برئیس مجلس : پاشو برو بیرون (همهمه نمایندگان) زنگ رئیس

آقای .م.ا نماینده ـ خطاب به رئیس مجلس : شمااعمال غرض می کنید ..(زنگ رئیس)

آقای .م. نماینده ـ خطاب به رئیس مجلس: پاشو برو بیرون مسخره کردی (زنگ رئیس)

آقای دکتر .ب. نماینده ـ خطاب برئیس مجلس : باید رای بگیری .. (زنگ رئیس)

آقای .م. نماینده ـ خطاب به رئیس مجلس : حمال‌برو بیرون آنجا چرا نشسته‌ای برو بیرون ، بازیش را درآوردی، قطاع‌الطریق را آورده‌اند پشت میز ریاست ...

(همهمه شدید نمایندگان ـ زنگ رئیس)

آقای م.ا نماینده ـ خطاب به رئیس مجلس :واقعا آدم بی‌وجدانی هستی .

آقای .ن. نماینده ـ چرا به رئیس توهین می‌کنید .

(در این موقع بین آقایان (.ن.) و (م.ا) زدو خوردشد و کلمات زننده بین عده‌ای از نمایندگان ردو بدل گردید و تماشاچیان تظاهر و زدو خورد کردند و رئیس مجلس جلسه را به عنوان تنفس تعطیل کرد)

پس از آنکه مجددا جلسه مجلس تشکیل گردید رئیس طبق نظامنامه تقاضای توبیخ برای آقای (.م.) کرد ..

رئیس ـ تقاضای توبیخ با منع حضور برای آقای(.م.) میکنم .

آقای .م. نماینده ـ شما نمی توانید ، چنین قدرتی ندارید .

آقای دکتر .ب. نماینده ـ مجلس هیچوقت بر علیه آقای .م. رای نمی دهد .

آقایان (.مج.) و (شا.) ـ خیلی هم خوب رای میدهد

آقای دکتر .ب. ـ پس آقایان آمدید به میدان من ؟ (زنگ رئیس)

آقای .مج. نماینده ـ به میدان تو ، اوهو ، اوهو ...

آقای (ش. ق.) نماینده ـ آقای رئیس اخطار دارم

رئیس ـ قبلا تقاضائی که از مجلس شده تکلیفش را روشن کنید .

آقای .م. ـ خطاب به رئیس مجلس ـ من حق دفاع‌دارم چه .گ. خوردن ها مرده شور آن وکالت را ببرد که تونایب رئیس آن باشی

آقای .خ. نماینده ـ این حرف ها چیست ؟

آقای .م. خطاب به آقای .خ. ـ تو پرونده دزدی صد تومانی دارد و تو دیگر حرف نزن.

آقای .ج. خطاب به آقای .م. ـ پرونده دزدی تو داری

آقاب .م. ـ اگر تبریز من نبودم پهن بارت نمیکردند ..

. . . . . .

و بالاخره جلسه مجلس سه ربع بعد از ظهر بدون اخذ نتیجه تعطیل شد .

***

واین بود نمونه‌ای از جلسات مجلس شورای ملی پیش از انقلاب ششم بهمن ، که همیشه‌بافحش و زدو خوردواهانت نمایندگان به یکدیگر و مملکت‌وواردکردن تماشاچیان بمجنجال های مجلس ، میگذشت .. جلساتی که حتی در گیرودار لزوم حل و فصل مسئله نفت و سایر مسائل مربوط به نهضت ملت ایران گرفتار این‌گونه بیماری خطرناک بود ..

این نمونه‌ای از جلسات مجلس بود،وهنگامی هم که بخارج مجلس میرفتند مشغول زدو بند های عجیب و غریب‌و معامله و بورس بازی برروی زمین های موات ، و اعمال نفوذ های نامشروع در حوزه های انتخابیه و کوشش برای اخذ تماس با بیگانگان و اینگونه کار های نامناسب بودندکه اگر چند نفر اشخاص صالح و دلسوزهم وجود داشتند (که حتما وجود داشت)رنجیده خاطر ومایوس و تبدیل به عناصر غیر موثر می شدند ...

دهه انقلاب: دهه توسعه چشمگیر صادرات کشور

ایران صادر کننده کالا های مصرفی و سرمایه یی طی دهه انقلاب ارزش صادرات کشور ۳/۵ برابر گردید

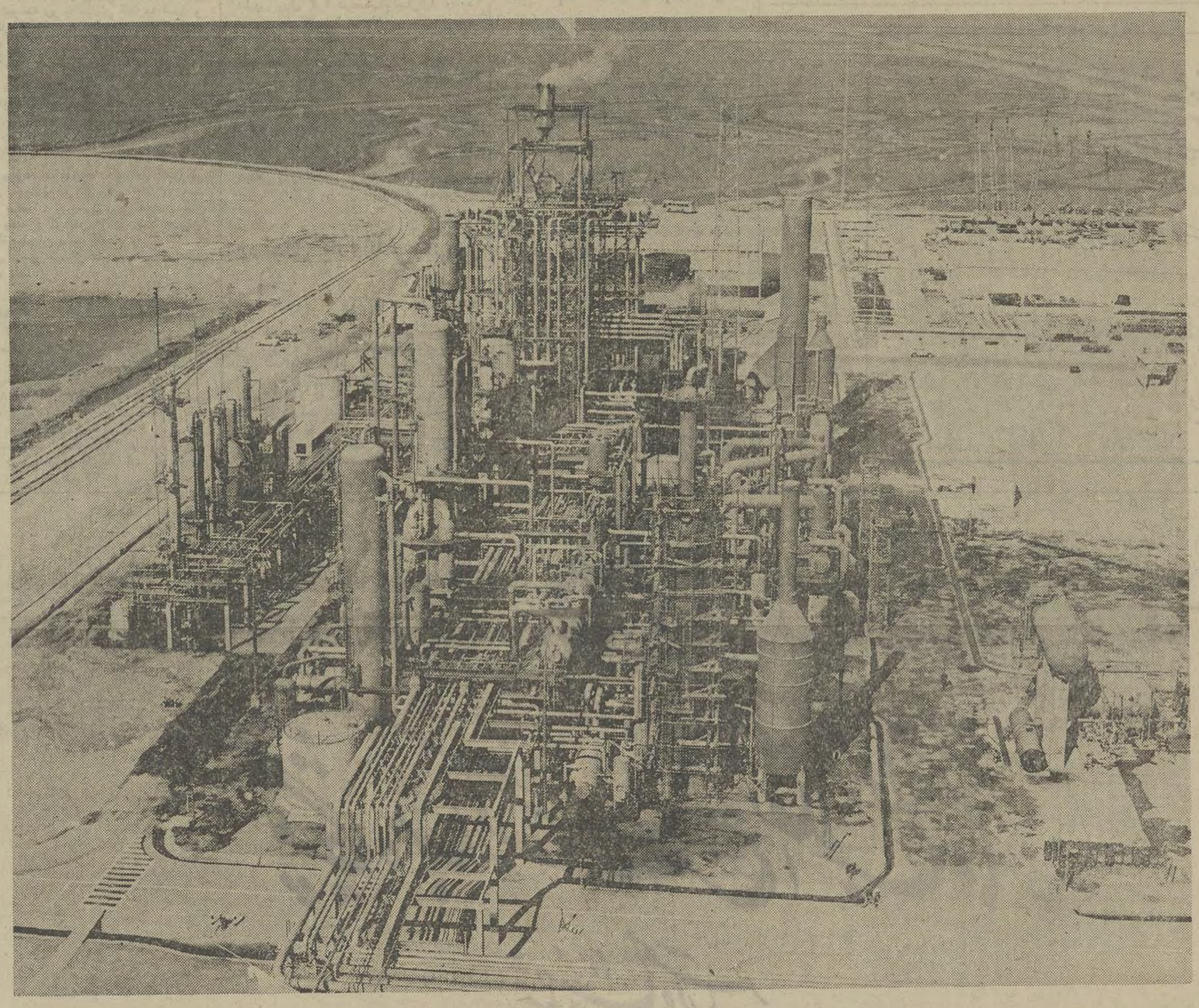

واحد عظیم آمونیاک مجتمع پتروشیمی شاهپور

امروزه در جهان کشوری وجود ندارد که هیچگونه ارتباطی با سایرملل جهان نداشته باشد و کاملا در مدار بسته و محدود زندگی کند . روابط‌بین کشور ها و گسترش آن جزء لاینجزای حیات ملت ها است و هرکشوری در پهنه دنیا بطرق مختلف با ممالک دیگرالزاما روابطی دارد که این روابط مجموعا تحت عنوان «روابط بین‌الملل» نامیده می شود . روابط اقتصادی بین‌المللی آن قسمت از روابط بین‌الملل است که در آن مسائل مربوط به علل و آثار تحرک عوامل تولید و یا نتایج آن در مقیاس جهانی مورد مطالعه قرار میگیرد و بازرگانی خارجی آن قسمت ازروابط اقتصادی است که در آن مسائل‌مربوط به مبادله کالا مطرح می شود . بازرگانی خارجی هر کشور یکی از ضوابط عمده و مشخص کننده میزان رشد و توسعه اقتصادی بشمار میرود و میتوان گفت روابط اقتصادی بین‌الملل هر کشور بطور عمده بر پایه بازرگانی و مبادلات بین‌المللی آن کشور استوار است . مهم ترین مسئله ممالک روبه توسعه و پیشرو مسئله کم رشدی اقتصاد آنان است از اینرو بازرگانی خارجی کشور های مذکور نیز بسبب تاثیر مستقیم و آشکاری که‌دراقتصاد آنها دارد ازاهمیت خاصی برخوردار میباشد .

نحول جغرافیائی مبادلات

کشور ایران نیز که کشوری پیشرو می باشد با مسائل و مشکلاتی در زمینه بازرگانی خارجی خود روبرو می باشد که در دهه گذشته بسیاری از این دشواری ها مرتفع گشته و چاره های اساسی وتدبیرهای ارزشمندی درراه‌حل بسیاری دیگر انجام گرفته است .

بازرگانی خارجی ایران طی ۱۰ سال گذشته رونق فراوان گرفته و کشور ما توانسته است با اقصی نقاط عالم‌روابط تجاری برقرار سازد . همزمان با افزایش روابط‌تجاری ایران با کشور های‌جهان، توزیع جغرافیائی مبادلات نیز دستخوش تغییر گشته و جهت آن از ممالک‌اروپای غربی و امریکای شمالی بسوی ممالک آسیائی و افریقائی خاصه کشور های بلوک شرق گرایش نسبی بیشتری پیدا کرده است .

ترکیب کالا های مورد مبادله نیز دستخوش دگرگونی‌وتحول جالب توجهی شده است . بدین معنی که از سهم واردات کالا های مصرفی‌درکل صادرات ایران کاسته شده است و در عوض بر سهم وارداتکالاهای واسطه وسرمایه‌ای افزوده شده است .

ترکیب کالا های صادراتی نیز بعلت ورود کالا های صادراتی جدید به جمع اقلام صادرات ایران بمیزان قابل توجهی تغییر نموده است . بعبارت دیگر که صدور کالا های واسطه طی سال های اخیر بمیزان زیادی اهمیت نسبی خود را از دست داده است لیکن در مقابل براهمیت نسبی صدور کالا های مصرفی و حتی سرمایه‌ای افزوده گشته است . این امر نشان دهنده آن است که کشور ایران که زمانی نه‌چندان دور صرفا وارد کننده بسیاری از کالا های مصرفی حتی ساده از خارج بود در سال های اخیر خود تولید کننده این کالا ها بمیزان زیادی در داخل کشور گشته است ، بحدی که قسمتی از این تولیدات را تحت عنوان اقلام جدید صادرات که گاه شامل کالا های سرمایه‌ای نیز میباشند به کشور های‌جهان‌خاصه ممالک همسایه و بلوک شرق صادر می نماید .

در این راه توسعه صنعتی و کشاورزی ایران در سال های مورد بحث بهترین ، مهم ترین و موثر ترین عامل محسوب می شود .

استاندارد کردن کالا های صادراتی

باین نکته نیز اشاره باید نمودکه از سال ۱۳۴۱ ببعد در لیست کالا های صادراتی بسیاری اقلام کالا های ساخته شده صنعتی وارد شده که موجب تنوع صادرات گشته است و از طرف دیگر کیفیت کالا های ساخت داخله به ترتیبی است که قابلیت رقابت با محصولات مشابه خارجی را پیدا کرده و ازهمین‌رو است که کالا های ایران به بیش از ۶۰ کشور خارجی صادر می شود و در عرصه بازار های جهانی جائی مناسب پیدا کرده است . چند قلم از کالا های صادراتی ایران بشرح زیر است :

فرش ، اتوبوس ، اتومبیل سواری، مینی‌بوس ، یخچال ، اجاق گاز ، انواع صابون ، پودر رختشوئی ، روغن های نباتی ، اشیاء پلاستیکی ، کفش و محصولات پتروشیمی .

لازم بتذکر است که تغییرات کیفی کالا های صادراتی تا حدود زیاد منوط به توجه‌بامر استانداردکالاهای‌صادراتی بوده و طی سال های اخیر نظارت موسسه استاندارد و تحقیقات صنعتی ایران برامر بهبود تولید کالا های صادراتی و بعبارت دیگر اجباری نمودن استاندارد کالا های صادراتی مداوما افزایش یافته است و همین مسئله‌موجب گردیده که‌بتهیه‌محصولات بامشخصات مورد پسند خریداران خارجی توجه شود و محصولاتی اجازه صدور یابد که از برنامه تنظیمی موسسه استاندارد استقبال می نمایند .

نمونه بارزاین امر استانداردکردن خشکبار ایران و مقایسه محصولات صادراتی خشکبار قبل‌وپس‌از استاندارد کردن می باشد که نشان میدهد تاچه‌حد محصول خشکبار استاندارد شده ایران مورد توجه خریداران خارجی قرار گرفته است و درآمد صادر کنندگان‌این کالا افزایش یافت .

نکته دیگر در زمینه افزایش محصولات صادراتی بازپرداخت حقوق گمرکی و سود بازرگانی مواد اولیه‌ای است که از خارج وارد می شود وپس‌از تغییر شکل و تبدیل به کالا های ساخته شده صنعتی صادر می گردد .

این اقدام نیز موجب افزایش‌قدرت رقابت صادر کنندگان ایرانی گردید .

سیاست های بازرگانی در دهه انقلاب

در سال های‌بعداز انقلاب رسیدگی به صنایع و توسعه آن مورد توجه‌بسیار قرار گرفت و میدانیم که توسعه صنعت چشمگیر و سهم صنعت در درآمد ملی پس‌از کشاورزی و نفت قرار گرفته‌است. طی همین سال ها باین نکته توجه گردید که حمایت از صنایع لازم است صورت معقول بخود گیرد و نتیجتا براساس رعایت حال مصرف کننده از یک طرف و توجه به توسعه و رشد صنایع واحراز قدرت لازم برای رقابت در بازار های جهانی از طرف دیگر سیاست صنعتی و بازرگانی مملکت اعلام شد . اصول‌این سیاست را در مسائل بازرگانی میتوان بشرح زیر خلاصه کرد .

۱ـ ورود کالا های خارجی تا آن میزان مجاز میباشد که تولیدات داخلی کالا های مشابه باندازه کفایت نباشد .

۲ـ ساخت کالا ها مورد تشویق قرار گرفته و بعبارت دیگر طبق ضوابطی مقرر بوده است تا آنجا که میسر است قطعات ساخته شده جانشین قطعات وارداتی گردد .

۳ـ توسعه صادرات مورد توجه قرار داشته و علاوه بر تسهیلات و امتیازاتی از قبیل استرداد حقوق گمرکی و سود بازرگانی مواد اولیه و لوازم بسته‌بندی وارداتی کالا های ساخته‌شده مقرر بوده است که حتی‌الامکان ورود کالا های ضروری‌ازکشور هایی صورت گیرد که برای صادرات کالا های‌ایران امتیازات و تسهیلاتی قائل می شوند .

۴ـ در مورد واردات از کشور ـ هایی که به تعهدات بازرگانی خود در مقابل ایران عمل نموده‌اندویا تصمیمات و محدودیت هایی نسبت به صادرات ایران فراهم ساخته‌اند تضییقات‌ومحدودیت های متقابل اعمال میشد .

۵ـ کوشش بعمل آمده که تولیدات اضافی مناطق مختلف کشور به بازار کشور های همجوار صادر شود و درعین حال احتیاجات نواحی دیگر کشور به وسیله واردات همین کالا ها از بازارهای ارزانتر تامین گردد .

تسهیلات صادراتی

افزایش صادرات نیزمحور اساسی سیاست بازرگانی تازه کشور را تشکیل میدهد و از اینرو تسهیلات گوناگونی برای‌تشویق و توسعه صادرات فراهم شده بنحوی که متضمن رفع مشکلات صادر کنندگان و تشویق ایشان به‌امر صادرات میباشد ، قسمتی‌ازاین‌تسهیلات به شرح زیر میباشد :

معافیت های مالیاتی روی در آمد حاصل‌ازصادرات اعطای تسهیلات‌اعتباری از جانب بانک مرکزی به بانک های‌مجاز برای صدور پاره‌ای از کالا های‌صنعتی بطور اقساطی تا مدت سه سال با بهره کم ـ تخفیف در هزینه های بندری‌برای صادرات ایجاد صندوق ضمانت‌صادراتی‌ـ ایجاد تسهیلات کافی برای خرید سلف ارزهای صادراتی ـ حذف و جلوگیری‌از وضع هر گونه عوارض‌شهری روی کالا های صادراتی ـ پرداخت جوائز صادراتی حداقل بماخذ ۲۵ در صد ارزش کالا .

ایجاد مرکز توسعه صادرات

هدف کلی مرکز توسعه صادرات توسعه و افزایش صادرات کشور است و وظایف این مرکز در برنامه جدید سازمانی مرکز توسعه صادرات بخاطر رسیدن به هدف کلی به شرح زیر خلاصه میشود :

ـ بررسی بازار های جهانی‌وجمع آوری اطلاعات لازم .

ـ تهیه و تنظیم برنامه های‌توسعه صادرات و راهنمایی صادر کنندگان در جهت افزایش صادرات .

ـ اعزام کارشناسان بازار یابی به منظور بررسی و تهیه بازار فروش‌برای محصولات کشور .

ـ همکاری با اتحادیه اطاقهای بازرگانی و صنایع و معادن کشور در اجرای برنامه های بازاریابی و افزایش تولید کالا های قابل صدور .

ـ برنامه ریزی برای تشکیل نمایشگاههای داخلی و خارجی که برای توسعه و افزایش محصولات کشور مفید تشخیص داده شوند .

ـ مطالعه و بررسی در موردعوامل و اقداماتی که در توسعه صادرات موثرند و ارائه طریق به سازمانهای ذینفع در جهت حل مشکلات .

ـ همکاری با موسسه استاندارد و تحقیقات صنعتی ایران بمنظور رعایت استاندارد های تعیین شده از طرف‌تولید کنندگان و صادر کنندگان محصولات کشور .

ـ بررسی انواع کمك هایی که‌به منظور توسعه صادرات لازم است .

ـ تشویق صادر کنندگان به تشکیل شرکت های صادراتی تخصصی از طریق مشارکت با آنها یا اعطای کمك های ممکن .

ـ تامین قسمتی از سرمایه صادر کنندگان از طریق‌اعطای اعتبارات‌بانکی

ـ اقدام برای تشکیل صندوق ضمانت صادرات بمنظور تامین کمك‌های مالی و صدور ضمانت‌نامه برای صادر کنندگان .

ـ بررسی و توسعه اعتبار از طرف بانکهای بازرگانی به صادر کنندگان محصولات کشور .

ـ اقدام بمنظور تقلیل هزینه‌های صادراتی مانند کرایه حمل و نقل وبیمه و غیره

ـ اقدام در توسعه و تنوع راههای ترازیتی کشور و رساندن کمك های ضروری وایجادتشکیلات لازم‌برای صادر کنندگان محصولات کشور .

ـ دعوت از بازرگانان خارجی‌برای آشنا ساختن آنان با مصنوعات و محصولات کشور .

آنچه مسلم است تشکیل مرکز توسعه صادرات یکی از اقدامات‌موثر در بهبود بازرگانی خارجی کشوربوده است و این مرکز در کادر سیاست عمومی اقتصاد کشور قدم در راه تازه‌ای گذاشته است که با تجارت و صنعت کشور ارتباط مستقیم دارد .

دهه توسعه صادرات

چنانکه گفتیم در سالهای اخیر با توسعه صنایع داخلی واردات کالا های مصرفی تقلیل قابل ملاحظه‌ای پیدانمود و متقابلا بهمراه ایجاد واحد های جدید در کشور واردات مواد اولیه ، کالا های واسطه‌ای و سرمایه‌ای افزایش یافته‌است با اتخاذ سیاست سرمایه گذاری های تازه تولید کالاهای واسطه‌وسرمایه‌ای و جانشین شدن کالاهای‌تولیدی داخلی بجای کالاهای خارجی از رشد بی‌تناسب واردات جلوگیری بعمل آمده و هدف اساسی بر این بوده است که نسبت واردات به تولید ناخالص ملی کاهش یابد . لیکن از آنجا که بهمراه‌افزایش رقم تولیدات ملی احتیاجات وارداتی‌نیز افزایش میابد از این رو لازم بود که توسعه سریع صادرات کشور در صدر برنامه ها قرار گیرد و نسبت صادرات به تولید ناخالص داخلی بالا رود .

وزارت اقتصاد در آخر سال ۱۳۴۸ ده سال آینده را دهه توسعه صادرات اعلام نمود و بر اساس این سیاست اقدام به اعزام هیئت های بازرگانی مختلفی به کشور های مختلف جهان و دعوت از هیئت های بازرگانی کشور های خارج برای مسافرت بایران جهت عقد قرارداد های بازرگانی پایاپای و تعادل بازرگانی با دسته‌ای از کشورها که صادرات آنها بایران همیشه از واردات آنها به‌ایران بیشتر‌بوده نمود، پیش‌بینی میگردد در آخر دهه صادرات میزان صادرات غیر نفتی از یك میلیارد ریال تجاوز نماید .

چنانکه اشاره شد برای رسیدن بهدف فوق یك سری تسهیلات ازسوی مرکز توسعه صادرات وضع گردید و امکانات صادرات به‌میزان‌قابل ملاحظه‌ای افزایش یافت و پس از اجرای کامل این طرح ها کشور ازیك رشد صادراتی سالانه ۳۵ تا ۴۰٪ برخوردار خواهد شد بر اساس سیاست متحده در سال۱۳۴۸ بشرح فوق صادرات‌کشور در سال۱۳۵۰ نسبت به سال ۱۳۴۹ در حدود ۸۰ میلیون دلار افزایش یافت و ارزش کل آن به ۳۵۶ میلیون دلار رسید وبدین ترتیب در دومین سال از دهه توسعه صادرات میزان رشد صادرات از حد انتظار که ۲۰ در صد پیش‌بینی شده بودفراتر رفت وبه ۳۰ درصد رسید.

درسال ۱۳۴۹ صادرات افزایشی برابر ۱۴درصد نسبت به سال ۱۳۴۸ داشت واز ۲۴۷دلارمیلیون‌به۲۷۶میلیون‌دلارترقی‌نمودودر سال ۱۳۵۰ چنانکه یاد آور شدیم رقم آن به ۳۵۶میلیون دلار فزونی یافت در طی سال ۱۳۵۰ در مقایسه باسال قبل رشد صادرات کالاهای صنعتی۶۵درصد ، سنتی ۳۰درصد ومصالح ساختمانی و مواد معدنی ۱۱درصد بود . در میان کالاهای صنعتی وسائط‌نقلیه بالاترین درجه رشد رابخود اختصاص داد بطوریکه ارزش صادرات وسائط نقلیه در سال گذشته نسبت به سال ۱۳۴۹ حدود ۲۳۰ در صد ترقی کرد . رشد ارزش صادرات پارچه های کشباف وجوراب در مقام دوم بود و نسبت به سال ۱۳۴۹بالغ بر ۱۸۴ درصد فزونی یافت تمام قرائن حاکی‌است‌که‌حداقل رشد ۳۰ درصدصادراتی درسال ۱۳۵۱ نیز ادامه خواهد داشت وپیش بینی میشود که میزان صادرات غیرنفتی به رقم حدود ۵۰۰ میلیون دلار برسد.

۲میلیارد دلار صادرات غیر نفتی

باتوجه بسرمایه‌گذاری مشترکی که باتوجه به سرمایه گذاری‌های مشترکی‌که‌با کشور آلمان ،فرانسه ، انگلیس ، آمریکا ، ژاپن، بلژیک،ایتالیا وبعضی کشورهای‌دیگر غرب‌بعمل آمده وخواهد آمد بازرگانی‌خارجی ایران‌بااین کشورها به تعادل بیشتری سوق خواهد یافت وبادرنظر گرفتن صادرات چند کالای عمده بشرح زیر:

۱ـ صادرات گاز ایران بشوروی سالانه بالغ بر۶۰ میلیون دلار.

۲ـ سرمایه‌گذاری بالغ بر چهل میلیارد ریال درتاسیسات مس‌وصادرات‌بالغ بر۱۵۰ میلیون دلار در سال و توسعه سایر معادن.

۳ـ مطالعه در ایجاد یک واحد جدیدذوب آهن در جنوب برای صادرات.

۴ـ پیش‌بینی بودجه عمرانی و سرمایه گذاری برنامه عمرانی پنجم در حدود ۲۲۰۰ میلیارد ریال(۳۰میلیارد دلار) که ۳۵درصد از کل هزینه‌های‌تمامی برنامه های اقتصادی فعلی وقبلی بیشتر خواهد بود.

۵ـ پیش‌بینی رشد واردات کشور سالانه ۱۴٫۴ درصد

۶ـ پیش‌بینی رشد صادرات صنعتی ۴۰ درصد و معدنی ۱۵ درصد.

۷ـ پیش بینی رشد صنایع و معادن ۱۵ درصد.

بقیه در صفحه ۱۰

دهه توسعه چشمگیر صادرات کشور

بقیه از صفحه ۹

۸ـ توسعه کشاورزی و ایجاد امکانات بیشتر صادرات مواد کشاورزی.

امید بسیار میرودکه هدف یک میلیارددلار صادرات غیر نفتی‌درپایان برنامه پنجم‌عمرانی کشور یعنی سه سال زودتر از آنچه که قبلا پیش بینی شده بود حاصل گردد و در پایان دهه، صادرات غیرنفتی‌به‌حدود ۲ میلیارددلار برسد.

وباتوجه به‌تنظیم سیاست معقول براساس حمایت منطقی از صنایع داخلی تشویق و تسهیل ورود کالا های سرمایه‌ای وواسطه‌ای ومواد اولیه‌خام صنعتی ظرفیت تولیدی کشور روبه افزایش خواهد گذارد و پایه استقلال اقتصادی نهاده شده و بنیان رشد پیوسته اقتصادی دوام خواهد یافت.

بررسی آماری بازرگانی خارجی

برای پی بردن به پیشرفتی که در امر صادرات ایران بعمل آمده است اگر نظری به‌آمار وارقام بیاندازیم بروشنی نتایج زیر حاصل میگردد:

ارزش کل صادرات ایران در سال ۱۳۴۱ برابر ۶۹۴۴۹ میلیون ریال بود که در سال ۱۳۵۰ این‌رقم‌به‌مبلغ ۲۰۲۷۵۲ میلیون ریال یافت.

یعنی طی دهه گذشته بدون در نظر گرفتن رشد صادرات‌در سال ۱۳۵۱ ، ارزش‌صادرات ۱۳۳۳۰۳ میلیون ریال افزایش داشته است. بعبارت دیگر ارزش ، در سال ۱۳۵۰ تقریبا ۳٫۵ برابر ارزش صادرات‌درسال ۱۳۴۱بوده است.

صادرات مواد غیرنفتی در سال ۱۳۴۱ ۱۲٫۴ درصد از کل صادرات راتشکیل می داده است ودرصد ارزش صادرات غیر نفتی تاسال ۱۳۴۵ پیوسته رو به‌افزایش بوده است.

درسال ۱۳۴۵ سبب گسترش فوق العاده صنعت نفت و افزایش فوق‌العاده درآمد نفت وصادرات آن‌درصد ارزش صادرات غیرنفتی افت کرده‌است لیکن دوباره باوجود گسترش مداوم صنعت نفت وافزایش درآمد نفت این درصد پیوسته رو به‌افزایش گذارده است و در سال ۱۳۵۰ درصد ارزش صادرات غیر نفتی به ۱۲٫۹ درصد کل ارزش صادرات بالغ گردید.

باتوجه به توسعه عظیم صنعت نفت این سیرتحول بخوبی نشان میدهد که صادرات غیرنفتی ایران بهچه پیشرفت عظیمی دست یافته است و چنانچه یادشد با سیاست های اتخاذ شده و گسترش فوق‌العاده صنایع در ایران‌وبویژه‌متوجه فوق‌العاده به امر کشاورزی در برنامه پنجم عمرانی بطور یقین در صد ارزش صادرات غیرنفتی فزونی گرفته و بدین ترتیب بامتنوع گردیدن ترکیب کالا های صادراتی ایران تکیه اقتصاد و بازرگانی خارجی کشور برروی درآمد نفت کاهش خواهد یافت.

توزیع جغرافیائی صادرات

در سال ۱۳۴۶ یعنی یکسال پیش از آغاز برنامه چهارم عمرانی کشور ارزش صادرات ایران به قاره‌های مختلف عبارت بوده است: اروپا ۸۵۴۸میلیون ریال که ۶۲ درصد ارزش کل صادرات را تشکیل میداده است، آسیا ۳۴۱۹ میلیون ریال که ۲۵ درصد ارزش کل صادرات بوده، امریکا ۱۶۰۰ میلیون ریال با ۱۱٫۸ درصد ارزش کل‌صادرات، افریقا ۴۳ میلیون ریال واسرالیا ۲۳ میلیون ریال که ارزش صادرات به دو قاره اخیر حتی بیک درصد هم نمیرسیده است.

در سال ۱۳۵۰ میزان ارزش ، صادرات بقاره ها و درصد آن بکل ارزش‌صادرات کشور بقرار زیر بوده است:

اروپا ۱۵۷۸۴ میلیون ریال- ۶۰ درصد، آسیا ۷۳۲۴ میلیون ریال -۲۷ درصد ،امریکا ۲۵۰۵ میلیون ریال-۹٫۵ درصد، افریقا ۶۰۷ میلیون ریال ۲٫۳ درصد- واسترالیا ۵۰ میلیون ریال تقریبا ۱ درصد.

ملاحظه میگردد که از نظر گسترش بازار های صادراتی بویژه تصرف بازار های‌جدید صادراتی بویژه در افریقا چه پیشرفتی‌نصیب بازرگانی خارج کشور گردیده است . واز طرف دیگر کاهش درصد ارزش صادرات‌به قاره اروپا و امریکا وافزایش درصد ارزش صادرات به آسیا ، افریقا واسترالیا نسبت‌به کل ارزش صادرات‌کشورنشان دهنده‌سیاست منطقی ودوراندیش گرایش به‌عدم تمرکز صادرات‌ومتنوع ساختن بازار های صادراتی است.

دورنمای بازرگانی‌خارجی ایران

باتوجه به برنامه پنجم عمرانی کشور طی این دوره دریافت های جاری ارزی کشور بالغ بر ۲۷٫۷ میلیارد دلار خواهد بود.طی این دوره دریافت های ارزی کشور از محل صادرات کالا ها به حدود ۲۵٫۷ ملیارد دلار بالغ خواهد شد که در حدود ۲۲ میلیارددلار آن مربوط به صادرات مواد نفتی و ۳٫۷ میلیارد دلار بقیه از محل صادرات کالاهای غیرنفتی تامین میگردد.

در طی برنامه پنجم در حدود ۵۳۶ میلیون دلارگاز طبیعی‌فرآورده های پتروشیمی ، مس و آلومینیوم بخارج صادر خواهد شد.صادرات سایر کالا های صنعتی‌بارشد متوسط سالانه حدود ۳۰ درصد بالغ بر ۱۴۰۰ میلیون دلار وصادرات کالا های سنتی بارشد متوسط سالانه ۱۲درصددرحدود ۱۷۶۰ میلیون دلار ارز برای کشور تامین خواهد نمود.

اقلام صادرات به‌تفکیک

فهرست زیر دریافت های ارزی کشور از محل صادرات کالا ها را بتفکیک نشان می دهد:

صادرات نفت ۲۲ میلیارد دلار، صادرات کالاهای غیر نفتی۳٫۷ میلیارد دلار. کالاهای صنعتی ۱٫۴۰ میلیارد دلار . کالا های سنتی ۱٫۷۶ میلیارد دلار. صادرات کالا های جدید ۰٫۵۳۶ میلیارد دلار.گاز طبیعی ۳۴۰ میلیون دلار. مواد پتروشیمی ۱۰۴ میلیون دلار . مس۵۰میلیون دلار.آلومینیوم۴۲ میلیون دلار. کل صادرات ۲۵٫۶۹۶ میلیارد دلار.

ارز مازاد

طی دوره پنج ساله برنامه پنجم پرداخت های جاری ارزی‌کشور بالغ بر۳۰٫۵ میلیارد دلار خواهد بود که از این مبلغ در حدود ۲۵٫۸ میلیارد دلار آن برای واردات کالااز خارج پیش‌بینی شده است.

درطی برنامه‌پنجم عمرانی کشور پیش‌بینی شده است که در حدود ۸٫۲ میلیارد دلاروام وسرمایه‌از خارج دریافت گردد وبدین ترتیب خالص حساب سرمایه بحدود۳٫۶میلیارددلار بالغ میگردد ودر نتیجه موازنه اساسی کشور طی‌برنامه پنجم حدود ۷۷۵ میلیون دلارمازاد خواهد داشت.

پیشگاه مبارک شاهنشاه آریامهر
در هر جریده طراح بزرگ انقلاب سپید ایران
اکنون که کشور ایران در پرتو انقلاب سپید و رهبری خردمندانه شاهنشاه عظیم الشان بخوبی شالوده دهه دوم انقلاب سپید را آغاز نموده
بستری مناسب برای رشد و شکوفائی هنر و فرهنگ بشر گذاشته است بنام مبارک اعلیحضرت صاحب قدر و عظمت
ایران دفتر فرهنگ شایسته تبریک تقدیم داشته، دوام شاهنشاهی مجدد عظمت خاندان جلیل سلطنت را از خداوند آرزومند
دفتر فنی و ساختمانی دکور

اشعار دارد اکنون که بیمن رایزنی اندیشه های تابناک درخشان
شاهنشاه بزرگ و مفخم ایران
دهه دوم پرافتخار
انقلاب مقدس ششم بهمن
آغاز می گردد
عالیترین مراتب سپاس صاحب قدرت تیزبینی و کفایت فرمانروای اعظم خود را بحضور بزرگ ایران تقدیم داشته
تقدیم داشته، سلامت جسمی مبارک و جاودانگی حکومت سلطنت شاهنشاه عظیم را از درگاه الهی مسئلت مینماید
مدیر کارخانه صنعتی ایران برنز - احمد دنگی

پیشگاه مبارک طراح انقلاب ایران
شاهنشاه آریامهر
ثمرات اولین دهه انقلاب سپید، موجب فرورد مباهات هر ایرانی است
ششم بهمن، این روز تجدید حیات ملی ایران را، بعموم هموطنان عزیز تبریک و تهنیت میگوید و توفیق روزافزون ملت ایران را در بهمرسانی منشور انقلاب سپید آرزومند است
شرکت بریستول ایران اس. ا

ARYA
INSURANCE Co
پیشگاه مبارک طراح انقلاب ایران
شاهنشاه آریامهر
ثمرات اولین دهه انقلاب سپید، موجب فرورد مباهات هر ایرانی است
ششم بهمن، این روز تجدید حیات ملی ایران را، بعموم هموطنان عزیز تبریک و تهنیت میگوید و توفیق روزافزون ملت ایران را در بهمرسانی منشور انقلاب سپید آرزومند است
شرکت سهامی بیمه آریا

پیشگاه مبارک اعلیحضرت همایون شاهنشاه آریامهر

اکنون که ملت ایران با سربلندی و افتخار پایان نخستین دهه انقلاب را

با بزرگداشت آن جشن میگیرد، ضمن عرض تبریک به پیشگاه مبارک ملوکانه

سلامت شاهنشاه و دوام سلطنت خاندان پهلوی و توفیق

روزافزون ملت شریف ایران را از خداوند متعال مسئلت داریم

شرکت تولیدی و صنعتی ایران و غرب (سهامی خاص)

اسفنج ایرفوم

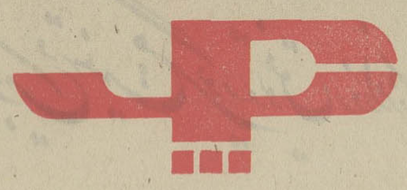

کیسه پالی بافت

ورق پلاستیک «آکرولیک»

روغن موتور اینترنول - اینترلوب
اینترگریس وضدیخ

صفحات ویژه دهه انقلاب

دهه انقلاب

تعاون اهرم انقلاب ایران

شاهنشاه: لازمه اقتصاد دموکراتیک اینست که هیچگونه عامل استعماری چه از طرف اشخاص یا دسته‌های خصوصی وچه از طرف دولت‌ها در این اقتصاد دخالت نداشته باشد

«...مابکرات تذکر داده‌ایم که اصول تعاونی اساس کار هر اجتماع مترقی در دنیای امروزاست . زیرابا پیشرفت روز افزون جامعه بشری ومخصوصا باشرایط جدید ناشی از توسعه تکنولوژی وشرایط تازه‌ای که‌ازاین‌راه‌در زندگانی ملل ودرروابط طبقات و عناصر مختلف هراجتماع پدیدآمده است ، دیگر در عصر ما دمکراسی سیاسی بدون دموکراسی اقتصادی جوابگوی تامین مصالح اجتماع نیست، وتحقق دموکراسی اقتصادی نیز بیش از هر چیز مستلزم استقرار اصول تعاون است .زیرالازمه اقتصاددموکراتیک این است که هیچگونه عامل استثماری چه‌ازطرف اشخاص یادسته های خصوصی‌وچه از طرف دولت ها دراین اقتصاد دخالت‌نداشته باشد .

به همین جهت‌است که انقلاب‌ایران از آغازایجاد وتقویت وگسترش ، تعاونی هاوبیمه های مختلف‌اجتماعی رااساس کار خود قرار داده‌واعتقاد راسخ مابراین‌است که در هر اجتماع‌دیگری نیز با هر رژیمی وهر سیستمی ، همین موسسات تعاونی وبیمه های اجتماعی ، مهم‌ترین جوابگوی احتیاجات حال وآینده آن اجتماع هستندو بنابراین میباید در همه‌رشته های کشاورزی واقتصادی اساس زندگی روزمره افراد و جوامع قرار گیرند .

از فرمایشات شاهنشاه آریامهر
بتاریخ ۳۰ تیر ماه ۱۳۴۷

همکاری کشاورزان

تحقق هدفهای برنامه همه جانبه اصلاحات ارضی ، از جمله‌ترویج اصول صحیح آبیاری ، توسعه‌و تعمیم مصرف کود های شیمیائی ، ترویج‌مکانیزاسیون کشاورزی متناسب باشرائط طبیعی واقلیمی مناطق مختلف کشور، حفظ محصولات کشاورزی از خطرآفات وامراض در مزارع وانبار ها، تربیت کار شناسان‌فنی در رشته های مختلف کشاورزی ،انتقال صحیح محصولات کشاورزی‌از مناطق تولید بمراکز مصرف ، تلفیق دامداری بازراعت ، عمران اراضی بایر، بیمه تولیدات کشاورزی و دامی، افزایش محصول درواحد سطح فقطباارشادو حمایت از کشاورزان آزاد شده‌و همکاری مداوم آنان امکان‌پذیر می‌باشد.

شاهنشاه آریامهر ضمن‌اشاره به هدفهای برنامه‌همه جانبه اصلاحات ارضی و ترتیب نیل به هدفهای مذکور،در کتاب انقلاب سفید چنین مرقوم داشته‌اند :

«آنچه در اجرای کلیه این برنامه ها ضرورت‌کامل دارد ، توسعه‌شرکت های تعاونی روستائی‌است . زیرا بدون وجوداین تعاونی ها امکان کار واقعا مثبت ومفیدی برای کشاورزانی که صاحب آب وملك شده‌اند نخواهد بود . . .کسی که در زمین کار می کند باید بوسیله تشکیلات‌صحیح کشاورزی‌و یا شرکت های تعاونی ویا شرکت های عمرانی حتما کمك‌و معاضدت شود . . .این شرکت های تعاونی نه فقط کار هائی راکه سابقامالکین می‌کردند ، بلکه چندین برابرآن کار ها را بادلسوزی البته بیشتر و بدون نظر ، همراه‌باتمام کمك‌هاو معاضدت هاوتهیه‌کردن وسائل‌لازم پیشرفت‌کشاورزی در دهات ، فراهم خواهندکرد . . .

بنابراین ، همزمان با اجرای برنامه تقسیم‌اراضی مزروعی «کمك‌و معاضدت» به‌روستائیان از طریق تشکیل شرکت های تعاونی روستائی آغازشدو به‌تدریج که‌بر تعداد وقدرت مالی‌شرکت های متشکله افزوده گردیده فعالیت‌آن ها در زمینه های مختلف‌نیزتوسعه یافت‌اگر شرکت های تعاونی‌روستائی در نخستین مراحل موجودیت خویش ، فقط به‌عنوان منابع اعتباری برای‌رفع‌نیاز های مالی‌روستائیان عمل می‌کردند ، باگذشت زمان‌وهمگام باپیشرفت مراحل مختلف‌اصلاحات ارضی ، حدود وظائف نیز گسترش یافته و زمینه های آموزشی وبازاریابی و سازمان دهی وتولید جمعی وتهیه‌وتوزیع کالا های مورد احتیاج‌روستائیان را نیزدربرگرفت‌و مهم ترانینکه شرکت های‌تعاونی روستائی تبدیل به مراکزی شدندتاروستائیان رهاشده از نظام ارباب‌و رعیتی ، نحوه خودیاری‌و همکاری، شرکت مستقیم در تعیین سرنوشت خودواجرای کار دسته‌جمعی رافراگیرند.

اینك در آستانه دهمین سالگرد انقلاب سفیدایران بایداعلام‌داشت که زمینه ایجادنظام تعاونی درروستاها، تربیت کادر تعاونی وبالاخره انجام اقدامات لازم درزمینه تهیه بازار های سالم برای محصولات اعضای شرکت های تعاونی روستائی گامهای موثری به‌جلو برداشته شده‌ودر طی مدت کوتاهی ، در زمینه تشکیل وتوسعه شبکه‌های تعاونی ، به تبعیت از برنامه های تنظیمی اقدامات‌بسیاری انجام گرفته‌است .

یك میلیارد ریال سرمایه

سازمان مرکزی تعاون روستائی ایران ، درمرداد ماه ۱۳۴۲ به صورت شرکت‌سهامی وباسرمایه اولیه‌یك میلیارد ریال تشکیل شدوفعالیت‌خودرا در جهت‌توسعه و گسترش شبکه‌شرکت هواتحادیه ها ی‌تعاونی روستائی‌و متشکل ساختن کشاورزان مشمول قوانین و مقررات اصلاحات ارضی در شبکه‌تعاونی هاوتامین نیازمندی های کشاورزان‌و زندگی کشاورزان عضوشرکت‌هاوخانواده‌آنان آغاز کرد .

این سازمان هم اکنون به صورت‌یکی ازسازمان‌های تابعه‌وزارت تعاون وامورروستا ها درانجام وظائف قانونی خود که‌بطور کلی عبارت از تامین موجبات پیشرفت و گسترش وتقویت تعاون و توسعه عملیات‌اقتصادی‌وبازاریابی وبازرگانی و خدمات تعاونی درروستا هاست ، فعالیت‌می کند.

نهضت اقتصادی واجتماعی

وزارت تعاون وامورروستا ها باپیروی از منویات شاهنشاه آریامهر وظیفه دارد که در روستا های کشور موجبات گرویدن روستانشینان را به نهضت‌اقتصادی و اجتماعی تعاون فراهم آوردو توجه‌آنان را به‌جنبه های انسانی نهضت‌معطوف داردتا روستائیان خود در آینده‌بسیار نزدیك وبه‌تدریج انجام قسمتی از خدماتی‌را که در حال حاضر بخش‌دولتی انجام میدهد برعهده گیرند وبه همین جهت در مقام‌ارشاد و هدایت آنان برای‌انجام فعالیت‌های جمعی واستقرار نظام سالم و ملی‌تعاون درسطح‌روستا ها تاسال ۱۳۵۰ موجبات عضویت ۱٫۷۲۳٫۰۷۱ زارع‌را در تعداد ۸۴۲۵ شرکت‌تعاونی روستائی‌فراهم کرده است.

نهضت تعاون نظامی است اقتصادی واجتماعی که‌باوجود اتکاء به ضوابط و قواعد خاص ، همچنان جلوه های با شکوه یك پدیده اخلاقی ومعنوی را حفظ کرده‌است. به عبارت دیگر توسعه نهضت تعاونی در هر محل ودرهر جامعه‌ای به‌میزان رشداخلاقی وروحیه اجتماعی‌و علاقه‌به همبستگی ویاری افرادبا یکدیگر ارتباط کامل داردواین مایه خوشوقتی‌است که‌در مدتی‌بس‌کوتاه ، جامعه‌روستائی مابه‌ضرورت گسترش تعاونی ها آگاهی پیداکرده‌و باچنین شتاب ووسعتی بخدمات تعاونی رغبت نشان میدهد.

افزایش روز افزون شرکت ها

درسال ۱۳۴۹ تعداد۲۴۸ شرکت‌تعاونی‌روستائی جدید تشکیل شده‌وتعداد۱۲۵۶۹۷ نفردیگر از کشاورزان سراسر کشور در شرکتهای تعاونی روستائی متشکل‌شده‌اندو مبلغ ۲۳۳٫۸۹۹٫۴۰۰ ریال بر میزان سرمایه گذاری دهقانان درشرکت های تعاونی روستائی افزوده گردیده‌است . همچنین تعداد ۸۴ شرکت‌تعاونی روستائی در اجرای‌طرح ادغام درشرکت های تعاونی مادرادغام و تعداد ده شرکت تعاونی واقع‌در محدوده شرکت های سهامی زراعی‌تحویل شرکت های سهامی زراعی مربوطه گردیده‌است .

جمع کل تعداد شرکت های ثبت شده وعده‌اعضاء میزان سرمایه‌آن ها تااول دیماه‌سال گذشته به ۸۴۲۵ شرکت‌تعاونی روستائی و ۱٫۷۲۳٫۰۷۱ نفرعضو و ۲٫۴۸۶٫۸۷۶٫۳۵۰ ریال سرمایه بالغ شده‌است که با احتساب مبلغ ۷۳۱۶۵۲۷۶۰ ریال ذخیره قانونی‌شرکت‌ها، جمع سرمایه و ذخایر شرکت های تعاونی روستائی ،تااول دیماه‌سال ۱۳۵۰ به۳٫۲۱۸٫۵۲۹٫۱۱۰ ریال افزایش پیدا

بقیه در صفحه ۱۳

پیشگاه مبارك طرح انقلاب ایران
شاهنشاه آریامهر
ثمرات اولین دهه انقلاب سپید، موجب غرور و رهبر ایرانی است
ششم بهمن، این روز تجدید حیات ملی ایران را، بعموم هموطنان عزیز تبریک و تهنیت می‌گوید و توفیق روزافزون ملت ایران را در بهمرسانی منشور انقلاب سپید آرزومند است
کالای صنعتی ا - م - نوروز

صفحات ویژه دهه انقلاب

تعاون اهرم انقلاب ایران

بقیه از صفحه ۱۲

کرده‌است .

جمع کل تعداد اتحادیه های تعاونی روستائی وتعداد شرکت های عضواین اتحادیه هاومیزان سرمایه‌آن ها تا اول دیماه ۱۳۵۰ ذخایر به ترتیب به ۱۲۱ اتحادیه و ۷۸۲۶ شرکت عضو و۱٫۰۷۹٫۶۰۰٫۰۰۰ ریال سرمایه‌بالغ شده‌است که بااحتساب مبلغ ۷۱۴٫۷۹۸٫۴۸۵ ریال ذخیره قانونی اتحادیه ها ، جمع‌سرمایه‌وذخایر قانونی اتحادیه‌های تعاونی روستائی به ۱٫۷۹۴٫۳۹۸٫۴۸۵ ریال افزایش پیدا کرده‌است.

اعطای وام

در سال ۴۹ همچنین تعداد ۴۶۰ فروشگاه جدید مواد طریق شرکت های تعاونی روستائی به‌تعداد ۵۴۹٫۳۶۷ نفر از کشاورزان عضوشرکت های تعاونی روستائی پرداخت گردیده‌وبطور کلی ازسال ۱۳۴۲تاسال ۱۳۵۰ مبلغ ۲۸٫۸۰۴٫۱۱۰٫۵۸۱ ریال‌وام باعضاء شرکت های تعاونی روستائی‌پرداخت شده‌است.

فروشگاه های مواد نفتی

درسا ۴۹همچنین تعداد ۴۶۰فروشگاه جدید مواد نفتی درمراکز شرکت های تعاونی‌روستائی تاسیس شده‌و مقدار ۲۴۲٫۹۷۸٫۷۶۷ لیتر از انواع مواد نفتی (نفت سفید ـنفت‌گاز ـ نفت‌سیاه ـبنزین ـروغن) از طریق فروشگاه هابه‌فروش رسیده‌است .

بطور کلی تاسال ۱۳۵۰ تعداد ۵۳۸۱ فروشگاه مواد نفتی در نقاط مختلف روستائی تاسیس شده و جمعامقدار ۱٫۵۵۶٫۷۷۹٫۵۲۱ لیتر ازانواع مواد نفتی بین‌روستائیان توزیع‌شده‌است .

درسال ۴۹تعداد ۱۹۷دستگاه مخزن مواد نفتی ، هریك باظرفیت ۱۳٫۰۰۰ لیتر در مراکز شرکت های تعاونی روستائی نصب ومورد بهره برداری قرار گرفته است وبدین ترتیب جمع کل مخازن مواد نفتی نصب‌شده در مراکز به‌بیش از ۱۴۴۰مخزن رسیده‌است .

درسال گذشته‌تعداد ۷۳۲۷ دستگاه چراغ‌خوراك‌ـ یزی نفت‌سوز وسیله کارخانجات سازنده برای اتحادیه‌های تعاون روستائی ارسال گردیده‌است تا برای مصرف در اختیار دهقانان قرار دهند و بدین ترتیب از سال ۱۳۴۲ تا سال ۱۳۵۰ جمعاتعداد ۲۶۲٫۸۹ دستگاه چراغ‌خوراك‌یزی نفت‌سوز در اختیارکشاورزان عضوشرکت های تعاونـــی روستائی قرار داده شده‌است.

احداث‌ساختمان

درسال ۱۳۴۹تعداد ۳۵۰دستگاه ساختمان جهت دفتر کار وانبارشرکت های تعاونی روستائی احداث‌و موردبهره برداری قرارگرفته است‌و در نتیجه جمع کل ساختمان های ساخته‌شده تاکنون به ۴۲۷۵ دستگاه بالغ میگردد.

درسال ۱۳۴۹بااستفاده از خودیاری اعضاءشرکت های تعاونی روستائی ۵۵۰۷ کیلومتر جاده فرعی که‌دهات حوزه عمل شرکت ها رابه‌راه های شوسه متصل میکند مرمت‌واحداث گردیده‌وبدین ترتیب تاسال ۱۳۵۰ بیش از ۷۹۰۰ کیلومترجاده فرعی تعمیرواحداث شده‌است .

افتخار دارد اکنون که بیمن تدابیر واندیشه هاتمی تابناک و درخشان

شاهنشاه بزرگ و مفخم ایران

دهه دوم پرافتخار

انقلاب مقدس ششم بهمن

آغاز می گردد

عالیترین مراتب سپاس و صادقانه‌ترین تبریکات و شادباشهای خود را بحضور تاجدار بزرگ ایران تقدیم داشته، سلامت مبارک و جاودانگی عمر و شکوه سلطنت شاهنشاه معظم را از درگاه الهی مسئلت مینماید

شرکت قند کرمانشاه

پیشگاه مبارک قائد عظیم الشان ایران

شاهنشاه آریامهر

همصدا با قاطبه مردم شاهدوست ووطن پرست ایران ، آغاز پرافتخار دهه دوم انقلاب سپید شاه وملت را به پیشگاه مبارک تبریک وتهنیت عرض نموده پایندگی سلطنت ودوام عزت وشکوه خاندان جلیل پهلوی را از درگاه خداوند قادر متعال مسئلت مینماید .

شرکت لایم با مسئولیت محدود

افتخار دارد اکنون که بیمن تدابیر واندیشه هاتمی تابناک و درخشان

شاهنشاه بزرگ و مفخم ایران

دهه دوم پرافتخار

انقلاب مقدس ششم بهمن

آغاز می گردد

عالیترین مراتب سپاس و صادقانه‌ترین تبریکات و شادباشهای خود را بحضور تاجدار بزرگ ایران تقدیم داشته، سلامت مبارک و جاودانگی عمر و شکوه سلطنت شاهنشاه معظم را از درگاه الهی مسئلت مینماید

از طرف عموم اهالی شاهدوست و میهن پرست
شهر مرزی اشنویه ـ سرپرست شهرداری محسن شافعی

SIEMENS

پیشگاه مبارک اعلیحضرت شاهنشاه آریامهر

ثمرات اولین دهه انقلاب سپید ، موجب غرور و دمباهات ایرانیان است

ششم بهمن ، این روز تجدد حیات ملی ایران را ، بعموم هموطنان عزیز تبریک و تهنیت میگوید و توفیق روز افزون ملت ایران را در بهمرسانی منشور انقلاب سپید آرزومند است .

زیمنس شرکت سهامی «خاص»

اطلاعات ۱۳۰۴

صفحات ویژه دهه انقلاب

بیمه‌های اجتماعی روستائیان

روستائی امروز نگران بیماری واز کار افتادگی نیست

هر خانواده روستائی با روزی یک ریال بیمه میشود

«بیمه های اجتماعی باید برای عموم روستائیان کشور تعمیم و گسترش یابد. هر دهقان و کشاورز باید بتواند از مزایای بیمه‌های اجتماعی مثل کارگران بهره‌مند شود. افراد خانواده کشاورزان بوسیله بیمه‌ایکه می‌شوند باید از لحاظ بهداشت و سلامت مصونیت داشته باشند. دهقانی که به سن پیری وفرتوتی می رسد و دیگر نمی‌تواند کار کند وامرار معاش نماید، باید از حقوق بازنشستگی استفاده کند وبدین ترتیب دهقانی که امروز برای زمین خود فعالیت می کند ودربرداشت محصول زحمت می کشد ودرآمد خودرا بالامی برد وتوانائی مالی پیدا می کند، باید موجبات رفاه اوفراهم گردد، سطح زندگیش ترقی کند، ازمزایای اجتماعی، بهداشتی وتامین سلامت خانواده خود باشرکت در بیمه‌های اجتماعی وپرداخت حق بیمه مختصر بهره‌مندشود.»

از فرمایشات شاهنشاه آریامهر

دراجرای اوامر مطاع شاهانه، مطالعات لازم جهت تهیه لایحه قانون بیمه‌های اجتماعی روستائیان تدوین شد وپس از تصویب مجلسین و توشیح ملوکانه درخرداد ماه ۱۳۴۸ جهت اجرا به وزارت تعاون و امور روستاها ابلاغ گردید. بدون تردید تحقق برنامه‌های تامین اجتماعی روستائیان، موجبات امنیت اقتصادی و اجتماعی جمعیت فعال کشاورزی را فراهم ساخته و نیروی انسانی سالم را برای تامین نیازمندی های اقتصادی شکوفان و فعالیت های صنعتی و کشاورزی کشور تدارک می‌نماید. علاوه برآن در جهت نیل بهدف های اساسی برنامه‌های عمرانی و نیز عملی ساختن سیاست توزیع عادلانه درآمد ها وبالابردن سطح زندگی مادی و معنوی جمعیت روستائی کشور کمك می کند.

بیمه خانواده روستائیان

در قانون بیمه‌های اجتماعی روستائیان تصریح شده است، علاوه بر روستائیانی که با اجرای قوانین ومقررات اصلاحات ارضی صاحب زمین‌های زراعتی خود شده یا میشوند، خانواده تحت کفالت ویا ولایت آنها نیز بتدریج در مقابل حوادث ناشی از کار، بیماری‌ها، از کار افتادگی و فوت وسایر موارد بیمه‌های اجتماعی بیمه گردند.

وزارت تعاون وامور روستاها دراجرای تدریجی هریك ازبیمه‌های پیش‌بینی شده در قانون مذکور، بادرنظر گرفتن سیاست‌ها وبرنامه‌های رفاه اجتماعی در سطح روستاهای کشور، درمرحله نخست برای بیمه درمان و تامین خدمات درمانی اولویت قائل شده‌است و ازاین رو برنامه اجرائی بیمه‌های اجتماعی روستائیان با بیمه کردن اعضاء شرکت های سهامی زراعی وایجاد درمانگاههای لازم درمراکز شرکت های مذکور آغاز گردید وبه تدریج نسبت به بیمه کردن اعضای شرکت‌های تعاونی روستائی واقع در مناطق عمل و اطراف شرکت‌های سهامی زراعی اقدام شد، بطوریکه در حال حاضر این گروه از زارعین وخانواده تحت تکفل آنها از مزایای بیمه درمانی و کلیه خدمات سرپائی، بستری و یا کلینیکی برخوردار می باشند.

نموداری از فعالیت های سازمان بیمه‌های اجتماعی روستائیان تا دیماه ۱۳۵۰

* تعداد درمانگاههای اختصاصی ۳۲ درمانگاه
* جمع کل روستائیان بیمه‌شده وخانواده تحت تکفل آنها ۷۰۳۰۸ نفر
* جمع مراجعین بدرمانگاهها ۳۹۷۶۹۸ نفر
* تعداد شرکت های زراعی که اعضاء آنها از درمانگاههای سازمان استفاده می کنند ۲۶ شرکت
* تعداد شرکت های تعاونی روستائی که از درمانگاه های اختصاصی سازمان استفاده می کنند: ۶۶ شرکت.

منابع درآمد

منابع درآمد سازمان بیمه‌های اجتماعی روستائیان برای انجام تعهدات قانونی عبارت است از:

* حق بیمه پرداختی زارعین بیمه شده، عضو شرکت های سهامی زراعی و تعاون روستائی که به ماخذ روزانه یك ریال برای هر خانوار بیمه شده می‌باشد.
* کمك دولت از محل اعتبارات مربوط به رفاه روستائیان برحسب تعهدات سالیانه سازمان.
* کمك سازمان برنامه از محل طرح بیمه درمانی روستائیان از اعتبارات عمرانی.
* یك درصد محصول کشاورزی وعواید دیگری که در روستاها وواحدهای روستائی که مقررات قانون بیمه های اجتماعی روستائیان بمورد اجرا گذاشته می شود.
* سایر درآمد های پیش‌بینی شده در قانون بیمه های اجتماعی روستائیان.

دراجرای برنامه‌های بیمه درمان روستائیان بیمه‌شده، برگرفتن مسئله‌ای که مطرح می‌باشد، عبارت است از کمبود پزشك وعوامل پزشکی داوطلب خدمت در سطح روستاها.

تربیت کمك پزشك

برای رفع این مشکل طرحی از طرف وزارت تعاون وامور روستاها پیش‌بینی شده است که با استفاده ازدوره های فشرده آموزشی علمی و عملی پزشکی وبا رعایت کلیه موازین علمی و فنی و تحت شرائط معین، جوانان دیپلمه روستائی را بتوان برای خدمات پزشکی در سطح روستاها آماده ساخت بمنظور تامین کادر کمك پزشکی مقدمتا گروهی از جوانان روستائی ازمیان روستائیان با سواد مناطق عمل شرکت‌های سهامی زراعی انتخاب شده ودرآموزشگاه پرستاری روزبهان دانشگاه پهلوی شیراز برای کار های کمك پرستاری درمانگاههای سازمان آموزش دیده ودر درمانگاههای مراکز شرکت های سهامی زراعی وحوزه‌های تعاونی اشتغال یافته‌اند.

به‌موازات اقدامات مذکور برای تامین کادر فنی‌اداری وبیمه‌های اجتماعی روستائیان نیزدر حد مقررات برنامه‌های آموزشی لازم اجرا شده وخواهد شد.

علاوه برزارعین بیمه شده که از خدمات درمانی درمانگاههای مذکور برخوردارند افراد بیمه نشده در روستاها نیزمی توانند باپرداخت مبلغی به‌عنوان ورودیه بهای دارو ازدرمانگاهها استفاده کنند.

در جهت تعمیم وگسترش بیمه‌درمان روستائیان عضو شرکت‌های سهامی زراعی وشرکت های تعاونی روستائی، در طول برنامه پنجم نیز پیش‌بینی‌های لازم بعمل آمده است.

همچنین بیمه کارگران و کشاورزان «مزدبگیران» خارج از محدوده شهرها طبق مواد الحاقی به قانون بیمه های اجتماعی روستائیان درزمره وظایف سازمان بیمه‌های اجتماعی روستائیان قرار گرفته واقدامات اولیه برای شروع عملیات انجام شده است.

پیشگاه مبارک شاهنشاه آریامهر

سمبل میراث عظیم قومیت و ملیت ایران

مردم ایران بی شائبه‌ترین احساسات پاک خود را بخاطر آغاز دهه دوم غرورآفرین انقلاب مقدس ششم بهمن به پیشگاه پدر تاجدار، شاهنشاه آریامهر تقدیم داشته وامیدوارند در همه عمر از منبع فیاض ملکات فاضله و تعالیم گرانبهای رهبر عالیقدر خویش بهره گیرند.

شرکت سهامی خاص ایران سابتا

پیشگاه مبارک شاهنشاه آریامهر

سمبل میراث عظیم قومیت و ملیت ایران

مردم ایران بی شائبه‌ترین احساسات پاک خود را بخاطر آغاز دهه دوم غرورآفرین انقلاب مقدس ششم بهمن به پیشگاه پدر تاجدار، شاهنشاه آریامهر تقدیم داشته وامیدوارند در همه عمر از منبع فیاض ملکات فاضله و تعالیم گرانبهای رهبر عالیقدر خویش بهره گیرند.

گروه صنعتی شیرگاه

حسین باقرزاده خرسندی

پیشگاه مبارک شاهنشاه آریامهر

سمبل میراث عظیم قومیت و ملیت ایران

مردم ایران بی شائبه‌ترین احساسات پاک خود را بخاطر آغاز دهه دوم غرورآفرین انقلاب مقدس ششم بهمن به پیشگاه پدر تاجدار، شاهنشاه آریامهر تقدیم داشته وامیدوارند در همه عمر از منبع فیاض ملکات فاضله و تعالیم گرانبهای رهبر عالیقدر خویش بهره گیرند.

شرکت آریا طلا

پیشگاه مبارک قائد عظیم الشان ایران

شاهنشاه آریامهر

بصدا با قاطبه مردم شاهدوست وطن پرست ایران، آغاز پرافتخار دهه دوم انقلاب سپید شاه و ملت را به پیشگاه مبارک تبریک و تهنیت عرض نموده پایندگی سلطنت و دوام عزت و شکوه خاندان جلیل پهلوی را از درگاه خداوند قادر متعال مسئلت مینماید.

نمایندگی شماره یک پیکان «لچمن»

روز تاریخی ششم بهمن سالروز انقلاب شاه و مردم را که سرآغاز دگرگونیهای چشمگیر در جهت تعالی و ترقی کشور و رفاه اجتماعی و اقتصادی ملت ایران است به پیشگاه مبارک

شاهنشاه آریامهر

و ملت سرافراز ایران تبریک میگوئیم.

شرکت سهامی توزیع لبنیات تهران

صفحات ویژه دهه انقلاب

شاهنشاه پیش از انقلاب و بعد از انقلاب

۱۳۲۲
پیش از انقلاب:
طولی نخواهد کشید که مملکت ما از هر حیث با بالاترین و مترقی ترین و خوشبخت ترین ملل عالم برابری کند

بمناسبت آغاز دهه انقلاب ایران ونظر باهمیت این رویداد تاریخی که ثمرات شکوهای آن دگرگونیهای ژرفی را در حیات ملت ایران موجب گردیده است قسمتی‌ازسخنان شاهنشاه آریامهر را که درشرفیابی های‌هیئت‌های مختلف ایراد فرموده‌اند نقل می‌کنیم امید است ملت ایران هموارهتحت‌رهبری‌های خردمندانه شاهنشاه آریامهر روزهای پرامیدتری را در پیش داشته باشند .

طولی نخواهد کشید که مملکت ما از هر حیث با بالاترین و مترقی‌ـــرین و خوشبخت‌ترین ملل عالم برابری کند ، عدالت قضائی و اجتماعی و انصاف و مساوات در این مملکت کاملا حکمفرما شود وایرانی بعد از مدتها زحمت‌ومحنت به‌آتیه سعادتمندی برسد.

ازسخنان‌شاهنشاه در شرفیابی‌هیئت‌رئیسه دانشگاه تهران ـ ۱۵ بهمن ۱۳۲۲

هیچ کشوری در دنیا نمی تواند بیشتر از ایران امروز بوضع آینده خویش خوش‌بین باشد.البته‌سالها تجاوزخارجی ووضع‌ناگوار داخلی و خیانت‌های‌گوناگون ایجاد روحیه یاس کرده است ،ولی‌یقین دارم که با فداکاری ما و با درهم شکستن روز بروز مردم به آینده خود امیدوارتر خواهند شد و بهمین نسبت نیز روزبروز ایران روبترقی خواهد رفت .

از سخنان شاهنشاه درشرفیابی‌نمایندگان مجلسین سنا و شورای‌ملی‌ـ ۱۰اردیبهشت ۱۳۳۷

***

ما نباید برای رسیدن بمنافع‌ملی بکسی باج بدهیم و یا منت کسی را بکشیم، زیرا قدرت آنرا داریم که هرچه در نفع ملت است به‌آن عمل کنیم .

از سخنان شاهنشاه در شرفیابی نمایندگان مجلسین سنا وشورای ملی‌ـ ۱۰اردیبهشت ۱۳۳۷

***

بعقیده من آنها که خود را ناسیونالیست منفی‌میخوانند دروغ‌میگویند، ناسیونالیسم عبارت از حفظ منافع ملی است، ومنافع ملی وقتی حفظ می‌شود که کشور آبادو معمور باشد. اگر کشور ویران و مـــردم گرسنه باشند چه منفعتی میماند که‌آنها آنرا حفظ کنند ؟

از سخنان شاهنشاه در شرفیابی نمایندگان مجلسین سنا وشورای ملی‌ـ ۱۰اردیبهشت ۱۳۳۷

***

ملت ایران حتی پس از چندین بار دوره انحطاط و زوال خوشبختانه استعداد ذاتی و هوش فطری خود را ابرازداشته و طوری بوده است که دوباره عظمت و ترقی خودش را بازیافته و مجد دیرینه‌را بدست آورده است. بنابراین دراین‌ملت آن استعداد ذاتی وشرافت جبلی همیشه موجود بوده که بتواند اگر ازسایرین‌جلو نیفتد مسلما پابپای دیگران پیش برود، و حالا موقع آن است که ما ایرانیها، هم بفکر گذشته خود باشیم و هم آینده‌روشن خویش را درنظر بگیریم و پیش برویم . خوشبختانه تمام وسایل و موجبات‌آماده است که بتوانیم در این راه پرافتخارقدم برداریم .

از سخنان شاهنشاه در شرفیابی نمایندگان مجلسین‌سنا و شورای ملی‌ـ اول مردادماه ۱۳۳۷

***

تا چند سال پیش عده‌ای عادت کرده بودند هر موضوعی را بسیاست خارجی ارتباط دهند، و هراتفاقی که میافتاد می گفتند فلان پایتخت یا فلان مملکت‌چنین خواسته و یا بدستور و نفوذ آن مملکت بوده است. البته این طرز فکر مربوط بگذشته بود. اما ما توانسته‌ایم ثابت کنیم که‌اگرخودمان نخواهیم خارجی‌کوچکترین نفوذی نمی تواند داشته باشد، واگرهمه مردم تصمیم گرفته‌اند سیاست‌ملی خودرا پیش برند قطعاً همین‌طور خواهد شد .

ازمصاحبه مطبوعاتی شاهنشاه‌باروزنامه‌ـ نگاران ایران ۵ بهمن۱۳۳۷

سیاست ما یک سیاست ملی است که تابع جریانات روز نیست،وما هرچه راکه وجدان و منافع ملی ماحکم می‌کند انجام خواهیم داد. در اتخاذ این سیاست ما نه تحت تاثیر هیچگونه عاملی قـــرار گرفته‌ایم و نه بعنوان یک ملت و مملکت مستقل می‌توانیم تحت‌تاثیر چنین عواملی قرار بگیریم .

ازمصاحبه مطبوعاتی شاهنشاه‌باروزنامه‌ـ نگاران ایران ۳ اسفند ۱۳۳۷

***

کارهای‌ما پاسخ مثبتی به خواسته‌های روزانه ملت ایران است که از قلب و فکر هرفردی سرچشمه می‌گیرد و با ابـراز وفاداری پشتیبانی ما را درپیشرفت کار تشجیع مینماید.

امیدواعتماد مابه آینده برعشق‌وایمان جاودانی مردم کشورمان به‌آزادی‌وحریت و ذوق سلیم آنان استوار است .

ایران امروز در آستانه عصر جـدید تکمیل و اجرای نقشه‌های آبادانی خـود قرار دارد. ما قبلا بدنیا نشان داده‌ایم که کارهای بزرگی‌ازماساخته است،وامروزه نیز نقشه‌های ما بطور رضایت‌بخش در حال پیشرفت و تکمیل است وآینده امید بخشی را نوید می‌دهد .

از نطق شاهنشاه در انجمن روزنامه‌ـ نگاران خارجی در لندن‌ـ ۱۸ اردیبهشت ۱۳۳۸

***

ما تصمیم گرفته‌ایم تاقوه در بدن داریم و تا آنجائی که می‌توانیم وتا زنده هستیم فاصله عظیم عقب افتادگی خود را از دنیای جدید از میان برداریم و طوری در اجرای برنامه‌ها بکوشیم که از لحـاظ اجرای پروژه‌های اساسی زحمت زیادی برای نسل‌های بعد باقی نگذاریم البته اینکار دشوار است، ولی باهمه دشواری و سختی کاری است که‌به انجام‌آن‌تصمیم گرفته‌ایم وبخواست خداوندتوفیق خواهیم یافت

ازسخنان شاهنشاه درجلسه هیئتدولت ۲۹ فروردین ۱۳۳۹

***

بعد از انقلاب:
فلسفه انقلاب ما بادر نظر گرفتن همان اصل آزادی فردی واجتماعی، مشوق هر گونه ابتکار فردی وشخصی وهر گونه انگیزه برای ترقی در رشته‌های گوناگون اجتماعی وصنعتی است

امروزه دیگر امپریالیسم و استعمار به معنائی که سابقا وجود داشت ازبین رفته و مرده و جزء خاطرات گذشته شده‌است و اکنون دنیا آخرین بقایای این استعمار را تشییع جنازه می کند منتهـا بـا هوشیاری تمام مراقب نوع‌جدید استعمار باشیم و مملکتمان را ازآن حفظ کنیم .

از نطق شاهنشاه بمناسبت سالروزبیست و هشتم مرداد

من هیچکس را فهمیده‌تر ازایرانی در هیچجا ندیده‌ام. تنها مسئله‌ای که هست تشکل این افراد است که چطور اجتماع آنها همان درایت و فهم انفرادی را پیدا بکند. چیزی که باید آرزومند آن باشیم اینست که همان فهمی که فرد فرد مردم ایران دارند همان رااجتماع آنها همباهم پیدا بکند. البته این مستلزم این است‌که غرضها کمتر بشود، واگر چنین شد وهر فردی فهمید که بقای اوبسته بـه بقاع اجتماع است این مشکل حل می‌شود .

مطمئن هستم که در آینده نزدیکی ، حتی خیلی قبل از اینکه حیات ما خاتمه پیدا بکند، چنان مملکت آباد و سربلندی خواهیم دید که غرور و خشنودی‌درسیمای همه ما پیدا باشد و مطمئن باشیم که‌اولاد ما با رفاهیت و افتخار و سربلندی‌زندگی خواهند کرد. همان آرزوئی را که من دارم که بعد پسر من در آن محیط زندگی بکند مطمئنا شما نیز برای اولاد خود دارید، و انشاءاله این بچه‌های فعلی و مردان آینده و زنان آینده همه سربلندو مفتخر به اسم ایرانیت زندگی خواهند کرد .

ازسخنان شاهنشاه درشرفیابی‌نمایندگان مردم استانها و عشایر ۹ آبان ۱۳۴۰

***

ناسیونالیسم مثبت بنظر من عبارت از رویه‌ای استکه حداکثر استقلال سیاسی و اقتصادی کشور رابطوریکه با منافع‌آن کشور موافق باشد تامین نماید . برای ما ایرانیان ناسیونالیسم‌مثبت‌مفهوم گوشه‌گیری و جدائی ندارد، بلکه معنای آن این‌است که بدون توجه به امیال و سیاست هـای کشورهای دیگر هر قراردادی راکه بنفع کشورمان باشد منعقدسازیم واز تهدیدات کسانی که می‌خواهند برای‌ما رفیق‌انتخاب کنند نهراسیم .

«از کتاب ماموریت برای وطنم»

***

عظمت و شکوه مقام سلطنت مرتبط و وابسته بقدرت وعظمت ملت است. هرقدر ملت توانا و مقتدر باشد بهمان اندازه نیز مقام سلطنت که نماینده قدرت ملت است قوی و معظم خواهد بود .

از پیام نوروزی شاهنشاه اول فروردین ۱۳۲۳

***

رژیمی در خطر است که طبیعی‌نباشد، درصورتی که‌رژیم ایران یک رژیم طبیعی است که از دو هزار و پانصد سال پیش تاکنون برای ما باقی مانده است . این رژیمی نیست که از خارج براین کشور تحمیل شده باشد. حکومت سلطنتی را دولت‌های استعماری در ایران بـوجـود نیاورده‌اند .

از سخنان شاهنشاه درباشگاه روزنامه نگاران فرانسه ۲۶ مهر ۱۳۴۰

***

شاه در ایران ، اگر پادشاهی مـورد اعتماد ملت‌خویش باشد،می‌تواند بااتکاء به‌حیثیت و نفوذ عظیم معنوی خود دست بکارهائی چنان وسیع و اساسی بزندکه مشابه آن را در هیچ کشور دیگری جز با توسل به شیوه‌های انقلابی و سلب آزادی‌های مدنی و فردی ویا بطور خیلی تدریجی و طولانی نمیتوان انجام داد.

«از کتاب انقلاب سفید»

امروز که ریاست کشور و ملت ایران را عهده‌دار شده‌ام، معتقدم که آبرومندی دولت‌وسلطنت دراین است که‌ملت‌آسوده باشد و بخوشی زندگانی کند، و در سهم خود آن اندازه که بمن مربوط است در

بقیه در صفحه ۱۷

افتخار دارد اکنون که بیمن تدابیر واندیشه های تابناک و درخشان

شاهنشاه بزرگ و مفخم ایران

دهه دوم پرافتخار

انقلاب مقدس ششم بهمن

آغاز می گردد

عالیترین مراتب سپاس و صادقانه ترین تهنیت و شادباشهای خود را بحضور تاجدار بزرگ ایران زمین

تقدیم داشته، سلامت وجود مبارک و جاودانگی عزت و شکوه سلطنت شاهنشاه معظم را از درگاه الهی مسئلت مینماید

بانک ایران وانگلیس

انقلاب اداری سپاه دانش آموزشی
اصلاحات ارضی
هیئت مدیره و کارکنان
نوسازی کشور
ملی کردن جنگلها
شرکت لوله و ماشین سازی ایران (سهامی خاص)
دهمین سالگرد انقلاب سفید شاه و ملت را
که نمایشگر تحولات عظیم ایران نوین است به پیشگاه مبارک
ملی کردن آبهای کشور
فروش سهام کارخانجات دولتی
شاهنشاه آریامهر
وملت عزیز ایران تبریک عرض مینمایند
خانه های انصاف
بهم کردن کارگران ودهقانان کارخانجات
لوله و ماشین سازی ایران
مدیر عامل شرکت لوله و ماشین سازی ایران (سهامی خاص)
مهندس داود درجبی
سپاه ترویج وآبادانی
سپاه دانش
سپاه بهداشت
اصلاح قانون انتخابات
موفقیت

پیشگاه مبارک شاهنشاه آریامهر

سمبل میراث عظیم قومیت و مدنیت ایران

مردم ایران بی شائبه ترین احساسات پاک خود را بخاطر آغاز دهه دوم غرور آمیز انقلاب مقدس ششم بهمن به پیشگاه پدر تاجدار، شاهنشاه آریامهر تقدیم داشته و امیدوارند در همه عمر از منبع فیاض ملکات فاضله و تعالیم گرانبهای رهبر عالیقدر خویش بهره گیرند.

شرکت تضامنی باربری خوزستان

اسماعیل صرّاف زاده

پیشگاه مبارک طراح انقلاب ایران

شاهنشاه آریامهر

ثمرات ارزنده دهه انقلاب سپید، موجب غرور در دنیا هست ایرانی است

ششم بهمن، این روز تجدید حیات ملت ایران را، بعموم هموطنان نوید تبریک و تهنیت می گوید و توفیق روزافزون ملت ایران را در بهسازی نشو و انقلاب سپید آرزومند است

کارخانجات تولیدی و بافندگی مرتاضی

پیشگاه مبارک طراح انقلاب ایران

شاهنشاه آریامهر

ثمرات ارزنده دهه انقلاب سپید، موجب غرور در دنیا هست ایرانی است

ششم بهمن، این روز تجدید حیات ملت ایران را، بعموم هموطنان نوید تبریک و تهنیت می گوید و توفیق روزافزون ملت ایران را در بهسازی نشو و انقلاب سپید آرزومند است

تعمیرگاه جوادی - رضا جوادی

پیشگاه مبارک طراح انقلاب ایران

شاهنشاه آریامهر

ثمرات ارزنده دهه انقلاب سپید، موجب غرور در دنیا هست ایرانی است

ششم بهمن، این روز تجدید حیات ملت ایران را، بعموم هموطنان نوید تبریک و تهنیت می گوید و توفیق روزافزون ملت ایران را در بهسازی نشو و انقلاب سپید آرزومند است

تعمیرگاه واتوسرویس کورش - آندرانیک دژرژ

پیشگاه مبارک طراح انقلاب ایران

شاهنشاه آریامهر

ثمرات ارزنده دهه انقلاب سپید، موجب غرور در دنیا هست ایرانی است

ششم بهمن، این روز تجدید حیات ملت ایران را، بعموم هموطنان نوید تبریک و تهنیت می گوید و توفیق روزافزون ملت ایران را در بهسازی نشو و انقلاب سپید آرزومند است

هیئت کارکنان فروشگاه اتومبیل سعدی - حاج محمد فرخ نیک

پیشگاه مبارک طراح انقلاب ایران

شاهنشاه آریامهر

ثمرات ارزنده دهه انقلاب سپید، موجب غرور در دنیا هست ایرانی است

ششم بهمن، این روز تجدید حیات ملت ایران را، بعموم هموطنان نوید تبریک و تهنیت می گوید و توفیق روزافزون ملت ایران را در بهسازی نشو و انقلاب سپید آرزومند است

قنادی میهن - جاهد پیکانی

پیشگاه مبارک قائد عظیم الشان ایران

شاهنشاه آریامهر

بهصدا با قاطبه مردم شاهدوست و وطن پرست ایران، آغاز پرافتخار دهه دوم انقلاب سپید شاه و ملت را به پیشگاه مبارک تبریک و تهنیت عرض نموده پایندگی سلطنت و دوام عزت و شکوه خاندان جلیل پهلوی را از درگاه خداوند قادر متعال مسئلت مینماید.

اتوسرویس کرملو

نصرالله کرملو

پیشگاه مبارک شاهنشاه آریامهر

[illegible]

کارکنان کارخانه صنعتی تهران

سازنده ماشین آلات موزائیک سه راه آذری

پیشگاه مبارک شاهنشاه آریامهر

سمبل میراث عظیم قومیت و مدنیت ایران

مردم ایران بی شائبه ترین احساسات پاک خود را بخاطر آغاز دهه دوم غرور آمیز انقلاب مقدس ششم بهمن به پیشگاه پدر تاجدار، شاهنشاه آریامهر تقدیم داشته و امیدوارند در همه عمر از منبع فیاض ملکات فاضله و تعالیم گرانبهای رهبر عالیقدر خویش بهره گیرند.

مدیر و کارکنان بافندگی نوبهار

صفحات ویژه دهه انقلاب

شاهنشاه پیش از انقلاب و بعد از انقلاب

بقیه از صفحه ۱۵

ادای وظایفی که برای این مقصود باید بجا آورد بقدر مقدور می‌کوشم، اماباید یقین دانست که حصول این مقصودبسته باین است‌که‌همه افراد ملت بوظایف‌خود عمل کنند، وراس آن وظایف این است که نسبت بیکدیگر عدالت و انصاف را منظور دارند و مصلحت عامه را برمنافع خصوصی مقدم شمارند .

اگر نظرحقیقت بین باشد روشن است که بندگان خدا همه‌در خوشی وناخوشی یکدیگر شریکند و ممکن نیست یکنفر شاد باشد درحالی که دیگران همه غمناکند ، واگر عموم سعادتمند باشند البته افرادهم خوش خواهند بود .

ازپیام نوروزی شاهنشاه- اول فروردین ۱۳۲۱

★★

من هرقدر خودخواه باشم خوب‌تشخیص می‌دهم‌که‌قدرت سلطنت متکی برقدرت‌ملی است و پایه‌های تخت واورنگ پادشاهی برقلوب مردم استوار است .

من خواهان آنم که ملت من ازسعادت و نیک‌بختی و رفاه و آسایش وامنیت و عدالت و تندرستی بهره‌مند باشد، وبرای اجرای تمام این مقاصد حداکثر مساعی خود را بکار خواهم برد .

حکومت و سلطنت بریک مشت مردم‌فقیر و ضعیف و رنجور و محروم از عدالت مورد رضایت خاطر من نبوده است و نخواهد بود .

از بیانات شاهنشاه در پاسخ رئیس مجلس شورایملی و سایر مستقبین(در ۲۴کیلومتری قزوین) ۱۹خرداد ۱۳۲۶

★★

من فطرتا دارای روحیه دموکراتیک هستم، ولی هنگامی که‌پای مصالح‌کشورم در میان‌باشد می‌توانم مانند هرفرد وطن‌پرست دیگر بسیار سخت‌گیر باشم . من هرگز بکسانی که به مملکت خیانت‌کرده‌اند رحم نمی‌کنم .

از مصاحبه شاهنشاه بانماینده‌مخصوص روزنامه نیویورک تایمز- ۵مهر ۱۳۲۹

★★

برای من عید واقعی هنگامی است که وقتی که بعنوان پادشاه این‌ملت ومسئول سرنوشت آن بکشور خود می‌نگرم ، در سرتاسر آن سدها، کارخانه‌ها ، راهها، راه‌آهن‌ها،بنادر،آموزشگاهها، بیمارستانها و درمانگاهها وپرورشگاهها، سازمان‌های بیمه‌های خیریه واجتماعی، مراکزورزشی، کشتزارها ومزارع آباد، و بسیارچیزهای دیگر از این قبیل را که همه از زندگی و پیشرفت و تکامل حکایت می‌کنند درحال فعالیت ببینم، ومردم این کشور را همه‌جا سرگرم کار مثبت وخلاقه‌ای بیابم که‌هدف آن ساختمان بنای عظیم ایرانی آباد و سعادتمندومترقی است که با تائیدات‌الهی می‌باید از هرحیث بصورت کشوری‌نمونه درآید .

ازپیام نوروزی شاهنشاه- اول‌فروردین ۱۳۴۰

★★

از تخت سلطنت بالاتر چیزی نیست ، ولی نه تخت نفرعن و تبختر، بلکه تختی که جایگاه آن قلوب ملت باشد .

از سخنان شاهنشاه در اجتماع مردم تبریز ۱۹ مهر ۱۳۴۱

من تشنه قدرت نیستم که تنها بخاطر آن زندگی کنم. من روزی شانزده ساعت کار می‌کنم وهدفم اندوختن ثروت نیست، زیرا لااقل نود درصد از ثروت خود را تاکنون برای اصلاحات مملکتی واگذار کرده‌ام. علت پیشرفتهای اخیر ما نیز این است که من تنها به شخص خودم فکر نمی‌کنم. هرگاه شما باین مرحله از تفکر برسید و تنها منافع و مصالح کشورتان‌را در نظر بگیرید و بمنافع شخص خودتان فکر نکنید، آنوقت است که‌پیروز میشوید.

از مصاحبه شاهنشاه بانماینده‌مخصوص روزنامه «سندی‌اکسپرس»لندن- ۱۶ اسفند ۱۳۴۳

★★

خداوند سرنوشت‌هرکس رامعلوم‌کرده است، ومن فکر می‌کنم مشیت الهی برای من تکالیف و ماموریتی را معین‌کرده‌است که باید بدست من در راه تامین سعادت ملتم اجرا گردد، و هیچ عاملی نمی‌تواند این مشیت را متوقف سازد .

انسان از چه چیز باید بترسد؟ اگر زندگی فقط عبارت از خوردن وخوابیدن ووقت گذراندن و تکرار دائم روزها و شبها برهمین اساس باشد، چنین زندگی اصولا چه فایده‌ای داردکه‌از دست رفتن آن مایه نگرانی باشد؟ بخصوص که بهر حال پایان آن مرگ است . زندگی فقط وقتی ارزش واقعی دارد که توام باهدفی بزرگ و انسانی و کوشش برای نیل‌بدین هدف باشد، و وقتی که چنین هدفی در کار بود استقبال هرخطری آسان است .

لذت زندگی برای من خوردن وخوابیدن و تفریح نیست، زیرااگر چنین بود مسلما این منظور در محیط بی‌مسئولیتی بیشتر فراهم بود و مضافا خطرات احتمالی نیز در کار نبود. ولی من در زندگی خودم دنبال هدفی هستم و آن انجام کارهائیست که بدان قلبا ایمان واعتقاد دارم .

این کاری است که بخاطر تامین‌سعادت ملت ایران صورت می‌گیرد .

ازسخنان شاهنشاه در سلام عیدغدیر- ۲ اردیبهشت ۱۳۴۴

★★

داشتن قدرت برای آدمی محک‌آزمایش است .

بعضی از آنها که قدرت بدست‌میاورند بمسئولیت اخلاقی که‌برای‌صاحب قدرت ایجاد می شود پی میبرند و بزرگتر و عالیقدرتر می‌شوند. برخی دیگر بعکس در نتیجه همین کسب قدرت حقیرتر و کوچکتر می‌گردند .

«ازکتاب ماموریت برای وطنم»

★★

آنچه اصالت این انقلابرا باعث‌میشد این بود که‌این حق بجای‌اینکه درانحصار عده معدودی باشد بهمه‌افراد ملت‌ایران داده شد واین همان چیزی بود که بزرگترین بشردوستان جهان در هرعصری خواستار آن بودند .

★

از نخستین سالهای سلطنت خویش سعی کرده بودم از راههای مختلف در

بقیه در صفحه ۱۸

افتخار دارد اکنون که بیمن تدابیر و اندیشه های تابناک و درخشان
شاهنشاه بزرگ و مفخم ایران
دهه دوم پر افتخار
انقلاب مقدس ششم بهمن
آغاز می گردد
عالیترین مراتب سپاس و صادقانه ترین تبریکات و شادباشهای خود را بحضور تاجدار بزرگ ایران تقدیم داشته، سلامت و جلوس مبارک و جاودانگی حکومت و سلطنت شاهنشاه معظم را از درگاه الهی مسئلت مینماید
شرکت تهران کارون شرق

پیشگاه مبارک شاهنشاه آریامهر
سمبل میراث عظیم قومیت و ملیت ایران
مردم ایران بی شائبه ترین احساسات پاک خود را بخاطر آغاز دهه دوم غرور آمیز انقلاب مقدس ششم بهمن به پیشگاه پدر تاجدار، شاهنشاه آریامهر تقدیم داشته و امیدوارند در همه عمر از منبع فیاض ملکات فاضله و تعالیم گرانبهای رهبر عالیقدر خویش بهره گیرند .
اتحادیه صنف تهیه کنندگان و فروشندگان
کالای کشباف و جوراب - کاموا - پتو و حوله تهران و حومه

پیشگاه مبارک شاهنشاه آریامهر
سمبل میراث عظیم قومیت و ملیت ایران
مردم ایران بی شائبه ترین احساسات پاک خود را بخاطر آغاز دهه دوم غرور آمیز انقلاب مقدس ششم بهمن به پیشگاه پدر تاجدار، شاهنشاه آریامهر تقدیم داشته و امیدوارند در همه عمر از منبع فیاض ملکات فاضله و تعالیم گرانبهای رهبر عالیقدر خویش بهره گیرند .
شرکت سهامی خاص دانه داران
تهیه کننده خوراک دام و طیور
خیابان کندی پلاک ۵۶
تلفن { دفتر ۹۱-۱۲۹۹۹۰
کارخانه ۲۳-۹۶۰۰۲۱

پیشگاه مبارک شاهنشاه آریامهر
سمبل میراث عظیم قومیت و ملیت ایران
مردم ایران بی شائبه ترین احساسات پاک خود را بخاطر آغاز دهه دوم غرور آمیز انقلاب مقدس ششم بهمن به پیشگاه پدر تاجدار، شاهنشاه آریامهر تقدیم داشته و امیدوارند در همه عمر از منبع فیاض ملکات فاضله و تعالیم گرانبهای رهبر عالیقدر خویش بهره گیرند .
شرکت ساختمانی د.ا.س «سهامی خاص»

افتخار دارد اکنون که بیمن تدابیر و اندیشه های تابناک و درخشان
شاهنشاه بزرگ و مفخم ایران
دهه دوم پر افتخار
انقلاب مقدس ششم بهمن
آغاز می گردد
عالیترین مراتب سپاس و صادقانه ترین تبریکات و شادباشهای خود را بحضور تاجدار بزرگ ایران تقدیم داشته، سلامت و جلوس مبارک و جاودانگی حکومت و سلطنت شاهنشاه معظم را از درگاه الهی مسئلت مینماید
کارکنان سازمان آب گرگان

آغاز دومین دهه پر افتخار انقلاب سفید
را همصدا با فاطمه مردم شاهد دست دومین دهه پر افتخار ایران
بحضور اقدس شهریار معظم و کلیه هم میهنان عزیز تبریک و شادباش گفته و از درگاه الهی مسئلت دارد سایه بلند پایه
شاهنشاه آریامهر
را برای ملت نجیب ایران پیوسته در کمال شوکت و جلال مستدام بدارد .
کارخانه کابل سازی ایران بایکا

صفحات ویژه دهه انقلاب

شاهنشاه پیش از انقلاب و بعد از انقلاب

بقیه از صفحه ۱۷

بهبود وضع طبقات محروم مملکت ودر استقرار اصول‌عدالت اجتماعی تاآنجاکه مقتضیات و شرایط امکان میداد اقدام کنم .

★

این انقلاب در درجه اول یک انقلاب ایرانی و منطبق با روح‌و سنن ایرانی‌بود ما این انقلاب را بصورت یک کالای وارداتی تحویل ملت ندادیم زیرا اصولا شان ملت ما که خود در طول هزاران سال خلاق فکر و فلسفه و منطق بوده است این نیست که در این مورد « جامه عاریت» دیگران رابرتن کند. ما راههائی براساس نبوغ ایرانی و با در نظر گرفتن تمام اصول ذکر شده اتخاذ کرده بودیم که طبعا در آنها از تجارب مفید دیگران استفاده شده بودولی بخصوص هرقسمت ازآن که لازم بود ابداع خود ما بود .

★

فلسفه انقلاب ما با در نظر گرفتن همان اصل آزادی فردی و اجتماعی ، مشوق هرگونه ابتکار فردی و شخصی‌وهرگونه انگیزه برای ترقی در رشته‌های‌گوناگون اجتماعی و صنعتی است .

★

ما همواره بی‌عدالتی و دروغ و کینه و خودخواهی را آثار اهریمنی و نشان تاریکی و پلیدی دانسته و پیوسته روی بجانب عدالت و راستی و محبت و بشر دوستی داشته‌ایم و معتقدیم که جامعه انسانی نیز جز در پرتو این اصول نمی تواند برستگاری و پیشرفت واقعی‌برسد.

★

هیچیک از راههائی که برپایه دشمنی و نفاق افکنی واز میان بردن طبقه‌یاطبقاتی به نفع طبقات دیگر یا استثمار افراد و طبقاتی از جانب طبقات و افراد دیگر متکی باشد نمی‌تواند مورد قبول ماقرار گیرد. زیرا اساسا این اصول باروح ملی ما، با فرهنگ ما ، با طرز فکرما سازگار نیست .

★

هدف انقلابی که اصول آنرا به ملت خودم عرضه داشتم و ملت من با پاسخ قاطع و روشن خویش آنرا تائید کرد . این بودکه بخواست خداوند از موقعیتی که برای‌من‌فراهم شده بود طوری‌استفاده کنم که بابنای ایرانی نو ومترقی برپایه اصولی بسیار مستحکم ونیرومند دیگربود و نبود من در سرنوشت مملکت تاثیری نداشته باشد. زیرا مسلم است که من و دیگران دیر یا زود خواهیم رفت ولی‌ایران وجامعه ایرانی باقی خواهد ماند ووظیفه ما است که در دوران حیات خود بکوشیم تا این کشور واین جامعه هرقدر ممکن است سعادتمندتر و پیشرفته‌تر و مرفه‌تر گردد .

★

میل من این است که جنبه‌های خوب زندگانی جهان متمدن را اقتباس کنیم‌ولی نه آن مسائلی که بنیان مستحکم‌زندگانی خانوادگی ایرانی را برهم ریزد و نه تا آن حدود که رشته‌های بهم بافته آنرااز هم بگسلاند .

★

ما جوانان ورزشکار خود را از اینکه احیانا در مسابقات جهانی برنده نشوند ملامت نخواهیم کرد ولی‌از ایشان‌خواهیم خواست که حتما با قصد برنده شدن و با روحیه و ایمانی که لازمه چنین‌اراده‌ای است در این مسابقات شرکت جویند وتا آخرین ثانیه با غیرت و انضباط و غرور ملی نبرد کنند .

★

مشکل اساسی عصر حاضر در واقع فهم مسائل تازه نیست بلکه گریزازافکار و سنت‌های ناصحیح گذشته است .

★

جنگ واقعی امروزه عالم بشریت، جهاد انسانها برای از میان بردن تبعیضها و بی‌عدالتی‌های اجتماعی ملی وبین‌المللی است .

افتخار دارد اکنون که بیمن تدابیر واندیشه‌های تابناک و درخشان
شاهنشاه بزرگ و مفخم ایران
دهه دوم پر افتخار
انقلاب مقدس ششم بهمن
آغاز می‌گردد
عالیترین مراتب سپاس و صادقانه‌ترین تبریکات و شادباشهای خود را بحضور همایون شاهنشاه بزرگ ایران تقدیم داشته، سلامت وجود مبارک و جاودانگی عزت و شکوه سلطنت شاهنشاه معظم را از درگاه الهی مسئلت مینماید
از طرف پزشکان و کارکنان بهداری
شهرستان زابل - دکتر عبدالمجید امیرمعینی

پیشگاه مبارک قائد عظیم الشأن ایران
شاهنشاه آریامهر
همصدا با قاطبه مردم شاهدوست و وطن پرست ایران ، آغاز پر افتخار دهه دوم انقلاب سپید شاه و ملت را به پیشگاه مبارک تبریک و تهنیت عرض نموده پایندگی سلطنت و دوام عزت و شکوه خاندان جلیل پهلوی را از درگاه خداوند قادر متعال مسئلت مینماید .
تاکستان - جان نثار علی اعلا امجدی
شهردار تاکستان

افتخار دارد اکنون که بیمن تدابیر واندیشه‌های تابناک و درخشان
شاهنشاه بزرگ و مفخم ایران
دهه دوم پر افتخار
انقلاب مقدس ششم بهمن
آغاز می‌گردد
عالیترین مراتب سپاس و صادقانه‌ترین تبریکات و شادباشهای خود را بحضور همایون شاهنشاه بزرگ ایران تقدیم داشته، سلامت وجود مبارک و جاودانگی عزت و شکوه سلطنت شاهنشاه معظم را از درگاه الهی مسئلت مینماید
از طرف فرهنگیان ، پیشاهنگان ، سپاهیان دانش ،
ورزشکاران و اعضای سازمان جوانان :
رئیس اداره آموزش و پرورش شهرستان خمین : فرج الله طلائی

پیشگاه مبارک قائد عظیم الشأن ایران
شاهنشاه آریامهر
همصدا با قاطبه مردم شاهدوست و وطن پرست ایران ، آغاز پر افتخار دهه دوم انقلاب سپید شاه و ملت را به پیشگاه مبارک تبریک و تهنیت عرض نموده پایندگی سلطنت و دوام عزت و شکوه خاندان جلیل پهلوی را از درگاه خداوند قادر متعال مسئلت مینماید .
کارمندان و کارکنان اداره راه گرگان

پیشگاه مبارک شاهنشاه آریامهر
مثل میراث عظیم قومیت و ملیت ایران
مردم ایران بی شائبه‌ترین احساسات پاک خود را بخاطر آغاز دهه دوم غرورآمیز انقلاب مقدس ششم بهمن به پیشگاه پدر تاجدار، شاهنشاه آریامهر تقدیم داشته و امیدوارند در همه عمر از فیض فیاض ملکات فاضله و تعالیم گرانبهای رهبر عالیقدر خویش بهره گیرند .
مدیر اداره قند و شکر استان مازندران
اربابی

پیشگاه مبارک قائد عظیم الشأن ایران
شاهنشاه آریامهر
همصدا با قاطبه مردم شاهدوست و وطن پرست ایران آغاز پر افتخار دهه دوم انقلاب سپید شاه و ملت را به پیشگاه مبارک تبریک و تهنیت عرض نموده پایندگی سلطنت و دوام عزت و شکوه خاندان جلیل پهلوی را از درگاه خداوند قادر متعال مسئلت مینماید
از طرف کارکنان اداره بندر و کشتیرانی بندر بوشهر
مهندس حمید معمار ور

آغاز دومین دهه پر افتخار انقلاب سپید
را همصدا با قاطبه مردم شاهدوست و میهن پرست ایران
بحضور اقدس شهریار معظم و کلیه هم میهنان عزیز تبریک و شادباش گفته و از درگاه الهی مسئلت دارد سایه بلند پایه
شاهنشاه آریامهر
را برای ملت نجیب ایران پیوسته در کمال شوکت و جلال مستدام بدارد .
اتحادیه صنف چلوکباب علی یزدانی منش

تبریکات سردفتران اسناد رسمی تهران

پیشگاه مبارک شاهنشاه آریامهر در عرض هفدهمین سال انقلاب سپید ایران

اکنون که کشور ایران در پرتو تدابیر خلاقه و رهبری خردمندانه شاهنشاه عظیم‌الشان خویش با آغاز دهه دوم انقلاب سپید بسوی تمدن بزرگ رهنمون میگردد، بشکرانه این موهبت عظیم صادقانه ترین مراتب سپاس و حق شناسی خود را بحضور رهبر خردمند ایران تقدیم می نماید.

جیب‌الله ابوفاضلی

سردفتر اسناد رسمی درجه اول ۲۱۵ تهران

پیشگاه مبارک شاهنشاه آریامهر در عرض هفدهمین سال انقلاب سپید ایران

اکنون که کشور ایران در پرتو تدابیر خلاقه و رهبری خردمندانه شاهنشاه عظیم‌الشان خویش با آغاز دهه دوم انقلاب سپید بسوی تمدن بزرگ رهنمون میگردد، بشکرانه این موهبت عظیم صادقانه ترین مراتب سپاس و حق شناسی خود را بحضور رهبر خردمند ایران تقدیم می نماید.

دفتر اسناد رسمی شماره ۷ قلهک

سردفتر حسین پورقناد

پیشگاه مبارک شاهنشاه آریامهر در عرض هفدهمین سال انقلاب سپید ایران

اکنون که کشور ایران در پرتو تدابیر خلاقه و رهبری خردمندانه شاهنشاه عظیم‌الشان خویش با آغاز دهه دوم انقلاب سپید بسوی تمدن بزرگ رهنمون میگردد، بشکرانه این موهبت عظیم صادقانه ترین مراتب سپاس و حق شناسی خود را بحضور رهبر خردمند ایران تقدیم می نماید.

این دفتر شایسته تبریک تقدیم داشته، دوام شاهنشاهی مجدد عظمت خاندان جلیل سلطنت را آرزومند است.

محمود فاضلی

سردفتر اسناد رسمی درجه اول شماره ۳۱۰ تهران

پیشگاه مبارک شاهنشاه آریامهر در عرض هفدهمین سال انقلاب سپید ایران

اکنون که کشور ایران در پرتو تدابیر خلاقه و رهبری خردمندانه شاهنشاه عظیم‌الشان خویش با آغاز دهه دوم انقلاب سپید بسوی تمدن بزرگ رهنمون میگردد، بشکرانه این موهبت عظیم صادقانه ترین مراتب سپاس و حق شناسی خود را بحضور رهبر خردمند ایران تقدیم می نماید.

این دفتر شایسته تبریک تقدیم داشته، دوام شاهنشاهی مجدد عظمت خاندان جلیل سلطنت را آرزومند است.

کریم ماهر

سردفتر اسناد رسمی درجه اول ۲۸۵ تهران

پیشگاه مبارک شاهنشاه آریامهر

مردم ایران بی شائبه‌ترین احساسات پاک خود را بخاطر آغاز دهه دوم غرورآمیز انقلاب مقدس

ششم بهمن

به پیشگاه پدر تاجدار شاهنشاه آریامهر

تقدیم داشته و امیدوارند در همه عمر از منبع فیاض ملکات فاضله و تعالیم گرانبهای رهبر عالیقدر خویش بهره گیرند.

محمود صرام

سردفتر اسناد رسمی شماره ۳۷ تهران

آ-۷۹۱۵۸

پیشگاه مبارک شاهنشاه آریامهر

مردم ایران بی‌شائبه ترین احساسات

پاک خودرا بخاطر آغاز دهه دوم غرور آمیز انقلاب مقدس ششم بهمن به پیشگاه پدرتاجدار

شاهنشاه آریامهر

تقدیم داشته وامیدوارند در همه عمر از منبع فیاض‌ملکات فاضله و تعالیم گرانبهای رهبر عالیقدر خویش بهره گیرند

هادی هدایتی رضوانی

سردفتر اسنادرسمی درجه اول شماره ۳۱۹ تهران

آ-۷۹۱۷۲

پیشگاه مبارک شاهنشاه آریامهر

مردم ایران بی‌شائبه ترین احساسات

پاک خود را بخاطر آغاز دهه دوم غرورآمیز انقلاب مقدس ششم بهمن به پیشگاه پدر تاجدار

شاهنشاه آریامهر

تقدیم داشته وامیدوارند د رهمه عمر از منبع فیاض ملکات فاضله وتعالیم گرانبهای رهبر عالیقدر خویش بهره گیرند.

علی معاونی

سردفتر اسناد رسمی درجه اول شماره ۱۳۷ تهران

آ-۷۹۱۷۴

پیشگاه مبارک شاهنشاه آریامهر

مردم ایران بی‌شائبه ترین احساسات

پاک خودرا بخاطر آغاز دهه دوم غرورآمیز انقلاب مقدس ششم بهمن به پیشگاه پدر تاجدار

شاهنشاه آریامهر

تقدیم داشته و امیدوارند در همه عمر از منبع فیاض‌ملکات فاضله و تعالیم گرانبهای رهبر عالیقدر خویش‌بهره گیرند.

عبدالجواد محمدیان

سردفتر اسناد رسمی شماره ۳۰۹ تهران

آ-۷۹۱۷۶

پیشگاه مبارک شاهنشاه آریامهر

اکنون که کشورایران برهبری‌های خردمندانه‌شاهنشاه عظیم‌الشان خویش بسوی تمدن بزرگ رهنمون میگردد، صادقانه ترین مراتب سپاس و حق‌شناسی خودرا بحضور بزرگ رهبر خردمند ایران تقدیم میدارد.

محسن جعفری

سردفتر اسناد رسمی شماره ۲۷۸ تهران

آ-۷۹۱۸۰

پیشگاه مبارک شاهنشاه آریامهر

مردم ایران بی‌شائبه ترین احساسات پاک خود را به **خاطرآغاز دهه دوم غرورآمیز انقلاب مقدس**

ششم بهمن

به‌پیشگاه پدر تاجدار شاهنشاه آریامهر تقدیم داشته وامیدوارند درهمه عمر از منبع فیاض ملکات فاضله و تعالیم گرانبهای رهبر عالیقدر خویش بهره‌گیرند.

سید مهدی هاشمی احمدی

سردفتر اسناد رسمی درجه اول۲۲۳ تهران

پیشگاه مبارک شاهنشاه آریامهر

اکنون که کشور ایران در پرتو تدابیر خلاقه و رهبری های خردمندانه شاهنشاه عظیم‌الشان خویش با آغاز دهه‌دوم انقلاب سپید بسوی تمدن بزرگ رهنمون میگردد. بشکرانه این موهبت عظیم صادقانه ترین مراتب سپاس وحق‌شناسی خودرا بحضور بزرگ رهبر خردمند ایران تقدیم میدارد.

عنایت‌الله خدایاری

سردفتر اسناد رسمی شماره ۱۶۷تهران

آ-۷۹۱۶۰

پیشگاه مبارک شاهنشاه آریامهر

مردم ایران بی شائبه‌ترین احساسات پاک خود را **بخاطر آغاز دهه دوم غرورآمیز انقلاب مقدس**

ششم بهمن

به پیشگاه پدر تاجدار شاهنشاه آریامهر

تقدیم داشته و امیداورند در همه عمر از منبع فیاض وملکات فاضله وتعالیم گرانبهای رهبرعالیقدر خویش‌بهره گیرند.

منوچهر شریف

سردفتر اسناد رسمی درجه اول شماره ۳۱۱ تهران

آ-۷۹۱۶۴

پیشگاه مبارک شاهنشاه آریامهر

اکنون که کشور ایران در پرتو تدابیر خلاقه و رهبری های خردمندانه شاهنشاه عظیم‌الشان خویش **با آغاز دهه دوم انقلاب سپید**

بسوی‌تمدن‌بزرگ‌رهنمون میگردد، بشکرانه این‌موهبت‌عظیم صادقانه ترین مراتب سپاس و حق شناسی خود را بحضور رهبر خردمند ایران تقدیم می نماید.

مهدی ذاکری

سردفتر اسناد رسمی شماره ۲۹۷ تهران

پیشگاه مبارک شاهنشاه آریامهر

اکنون که کشور ایران در پرتو تدابیر خلاقه و رهبری های خردمندانه شاهنشاه عظیم‌الشان خویش **با آغاز دهه دوم انقلاب سپید**

بسوی تمدن بزرگ رهنمون میگردد، بشکرانه این‌موهبت عظیم صادقانه ترین مراتب سپاس و حق شناسی خود را بحضور رهبر خردمند ایران تقدیم مینماید.

صالح درابچی

سردفتر اسناد رسمی شماره ۲۸۶ تهران

آ-۷۹۱۵۴

پیشگاه مبارک شاهنشاه آریامهر

مردم ایران بی شائبه ترین احساسات پاک خود را **بخاطر آغاز دهه دوم غرورآمیز انقلاب مقدس**

ششم بهمن

به‌پیشگاه پدرتاجدار شاهنشاه آریامهر

تقدیم داشته و امیدوارند در همه‌عمر ازمنبع‌فیاض‌ملکات فاضله و تعالیم گرانبهای رهبرعالیقدرخویش بهره‌گیرند.

علی‌اکبر حسینی شکرائی

سردفتر اسناد رسمی درجه اول ۲۰۰ تهران

آ-۷۹۱۶۸

پیشگاه مبارک شاهنشاه آریامهر

اکنون که کشور ایران در پرتو تدابیر خلاقه‌و رهبری های خردمندانه شاهنشاه عظیم‌الشان خویش با **آغاز دهه دوم انقلاب سپید**

بسوی تمدن بزرگ رهنمون میگردد، بشکرانه این‌موهبت عظیم صادقانه ترین مراتب سپاس و حق شناسی خود را بحضور رهبر خردمند ایران تقدیم‌مینماید.

حسین جناب‌زاده

سردفتر اسناد رسمی شماره ۲۰۷ تهران

آ-۷۹۱۵۶

پیشگاه مبارک شاهنشاه آریامهر

اکنون که کشور ایران در پرتو تدابیر خلاقه و رهبری های خردمندانه شاهنشاه عظیم‌الشان خویش باآغاز دهه دوم انقلاب سپید بسوی تمدن بزرگ رهنمون می‌گردد. بشکرانه این موهبت عظیم صادقانه ترین مراتب سپاس و حق‌شناسی خود را بحضور بزرگ رهبرخردمند ایران تقدیم میدارد.

رضا شریعتی

سردفتر اسناد رسمی درجه اول شماره ۳۷۱ تهران

آ-۷۹۱۶۶

پیشگاه مبارک شاهنشاه آریامهر

اکنون که کشور ایران در پرتو تدابیر خلاقه رهبری های خردمندانه شاهنشاه عظیم‌الشان خویش.

با آغاز دهه دوم انقلاب سپید

بسوی تمدن بزرگ رهنمون میگردد، بشکرانه این موهبت عظیم صادقانه‌ترین مراتب سپاس و حق شناسی خودرا بحضور رهبر خردمند ایران تقدیم مینماید.

اخوان فرشچی

سردفتر اسناد رسمی شماره ۱۶۴ تهران

آ-۷۹۱۹۰

بمناسبت آغاز دهه دوم پر افتخار

انقلاب مقدس ششم بهمن

عالیترین مراتب سپاس و صادقانه ترین تبریکات‌و شادباشهای خود را بحضور ناجی بزرگ ایران زمین‌تقدیم میدارد.

محمدشیخ‌الرئیس

سردفتر اسناد رسمی شماره ۴۳۰ تهران

پیشگاه مبارک شاهنشاه آریامهر

مردم ایران بی شائبه‌ترین احساسات پاک خود را **بخاطر آغاز دهه دوم غرورآمیز انقلاب مقدس :**

ششم بهمن

به‌پیشگاه پدرتاجدار شاهنشاه آریامهر

تقدیم داشته و امیدوارند در همه عمر از منبع فیاض ملکات فاضله و تعالیم گرانبهای رهبر عالیقدر خویش بهره گیرند.

علی پور میرزا

سردفتر اسنار رسمی درجه اول ۴۲۰ تهران

افتخار دارد اکنون که به‌یمن تدابیر واندیشه‌های تابناک و درخشان

شاهنشاه بزرگ ومفخم ایران

انقلاب مقدس ششم بهمن

آغاز میگردد، عالیترین سپاس و صادقانه‌ترین تبریکات و شادباشهای خود را بحضور ناجی بزرگ ایران زمین تقدیم مینماید.

عنایت‌الله شاهنده

سردفتر اسناد رسمی شماره ۱۰۲ تهران

آ-۷۹۱۹۸

پیشگاه مبارک شاهنشاه آریامهر

مردم ایران بی‌شائبه ترین احساسات پاک خود رابه **بخاطر آغاز دهه دوم غرورآمیز انقلاب مقدس**

ششم بهمن

به‌پیشگاه پدرتاجدار شاهنشاه آریامهر

تقدیم داشته وامیدوارند درهمه عمر از منبع فیاض ملکات فاضله و تعالیم گرانبهای‌رهبر عالیقدر خویش بهره‌گیرند.

مصطفی حاجبی

سردفتر اسناد رسمی درجه اول ۷ تهران

آ-۷۹۱۸۸

پیشگاه مبارک شاهنشاه آریامهر

مردم ایران بی شائبه‌ترین احساسات پاک خودرا بخاطر آغاز دهه دوم غرورآمیز انقلاب مقدس ششم بهمن به پیشگاه پدر تاجدار.

شاهنشاه آریامهر

تقدیم داشته و امیدوارند در همه عمر از منبع فیاض ملکات فاضله و تعالیم گرانبهای رهبر عالیقدر خویش بهره‌گیرند.

سید حسین نجاتی

سردفتر اسنادرسمی شماره۲۵۲تهران

بمناسبت آغاز دهه دوم پرافتخار

انقلاب مقدس ششم بهمن

عالیترین مراتب سپاس و صادقانه ترین تبریکات و شادباشهای خود را بحضور ناجی بزرگ ایران زمین تقدیم میدارد.

سید احمد جلیلیان

سردفتر اسناد رسمی ۱۳۳ تهران

بمناسبت آغاز دهه دوم پر افتخار

انقلاب مقدس ششم بهمن

عالیترین مراتب سپاس و صادقانه ترین تبریکات و شادباشهای خود را بحضور ناجی بزرگ ایران زمین تقدیم میدارد.

حسین افشار

سردفتر اسناد رسمی شماره ۲۱۱ تهران

بمناسبت آغاز دهه دوم پر افتخار

انقلاب مقدس ششم بهمن

عالیترین مراتب سپاس و صادقانه‌ترین تبریکات وشادباش های خود را بحضور ناجی بزرگ ایران زمین تقدیم میدارد.

سید ابوالقاسم گلابی طباطبائی

سردفتر اسناد رسمی ۲۴۷ تهران

پیشگاه مبارک شاهنشاه آریامهر

اکنون که کشورایران برهبری‌های خردمندانه‌شاهنشاه عظیم‌الشان خویش بسوی تمدن بزرگ رهنمون میگردد، صادقانه ترین مراتب سپاس و حق‌شناسی خودرا بحضور بزرگ رهبر خردمند ایران تقدیم میدارد.

تقی پارسانژاد

سردفتر اسناد رسمی ۵۷ تهران

آ-۷۹۱۷۸

بمناسبت آغاز دهه دوم پر افتخار

انقلاب مقدس ششم بهمن

عالیترین مراتب سپاس و صادقانه‌ترین تبریکات وشادباش های خود را بحضور ناجی بزرگ ایران زمین تقدیم میدارد.

دفتر اسناد رسمی ۱۷۸

سردفتر منوچهر عدل

پیشگاه مبارک شاهنشاه آریامهر

مردم ایران بی شائبه‌ترین احساسات پاک خود را **بخاطرآغاز دهه دوم غرورآمیز انقلاب مقدس**

ششم بهمن

به پیشگاه پدر تاجدار شاهنشاه آریامهر

تقدیم داشته و امیدوارند در همه عمر از منبع فیاض ملکات فاضله‌و تعالیم گرانبهای رهبر عالیقدرخویش بهره گیرند.

سمیع‌الله شاکری

سردفتر اسناد رسمی شماره ۱۹۸ تهران

آ-۷۹۱۵۲

پیشگاه مبارک شاهنشاه آریامهر

مردم ایران بی شائبه‌ترین احساسات پاک خود را **بخاطر آغاز دهه دوم غرورآمیز انقلاب مقدس**

ششم بهمن

به پیشگاه پدر تاجدار شاهنشاه آریامهر تقدیم داشته و امیدوارند در همه عمر از منبع فیاض ملکات فاضله‌و تعالیم گرانبهای رهبر عالیقدرخویش بهره گیرند.

ابوالحسن هاشمی احمدی

سردفتر اسناد رسمی درجه‌اول شماره ۲۵۷ تهران

آ-۷۹۱۵۰

پیشگاه مبارک قائد عظیم الشان

ایران شاهنشاه آریامهر

آغاز پرافتخار دهه دوم انقلاب سپید شاه و ملت‌رابه‌پیشگاه‌مبارک تبریک‌وتهنیت عرض‌نموده پایندگی سلطنت و دوام عزت و شکوه خاندان جلیل پهلوی‌را ازدرگاه‌خداوند قادرمتعال مسئلت مینماید. دفتر اسناد رسمی ۲۷۹

سردفتر احمد خادمی

سردفتر و دفتریاروکارکنان

دفتر اسنادرسمی ۲۵ تهران

درود های خود را توام با مراتب جان‌نثاری خویش بخاکپای مبارک مظهر عظمت و استقلال ملی ایران تقدیم میدارند

دکتر مهدوی دامغانی

پیشگاه مبارک شاهنشاه آریامهر

اکنون که کشور ایران در پرتو تدابیر خلاقه‌ورهبری های خردمندانه شاهنشاه عظیم‌الشان خویش **با آغاز دهه دوم انقلاب سپید**

بسوی تمدن بزرگ رهنمون میگردد، بشکرانه این موهبت عظیم صادقانه ترین مراتب سپاس و حق شناسی خود را بحضور رهبر خردمند ایران تقدیم مینماید.

حسن امامی

سردفتر اسناد رسمی درجه اول ۵۲ تهران

آ-۷۹۳۰۴

بمناسبت آغاز دهه دوم پر افتخار

انقلاب‌مقدس‌ششم‌بهمن

عالیترین مراتب سپاس و صادقانه ترین تبریکات و شادباشهای خود را بحضور ناجی بزرگ ایران زمین تقدیم میدارد.

احمد ولدخانی

سردفتر اسنادرسمی ۱۹۰ تهران

آ-۷۹۲۰۲

در دهه انقلاب فشار مالیاتی از گرده زحمتکشان برداشته شد

اینک ثروتمندان باید بیشتر مالیات بدهند

... کشور ایران از قدیمی‌ترین امپراتوری های بزرگ جهان‌است و به جرات میتوان ادعا نمود که از اولین کشور هائی است که برای تامین مخارج عمومی متوسل به وصول مالیات شده است .از عمر شاهنشاهی‌مادو هزار وپانصد سال میگذرد و قبل از آن تاریخ مستندی در دست نیست . ولی تاریخ امپراطوری های بزرگی که امپراطوری پارس بر خرابه های آنها بنیان گذارده شده است به بیش از پنجهزار سال میرسد . برای اولین‌بار در تاریخ‌ما داریوش کبیر مالیاتها را تنظیم نمود ومیزان آنرا برای هر ناحیه از کشورمعین نمود قبل از آن به دریافت تحف و هدایا اکتفا میشد و اقوام تابعه پرداخت مالیات را نوعی تحقیر میدانستند . بجز مالیات در زمان داریوش نیز هدایائی از طرف حکام به خزانه پادشاه واصل می‌گردید .

در دوران باستان ، نظام‌مالیاتی ایران جز در زمان هخامنشیان که گمرک وجود نداشت و حقوق گمرکی اخذ نمیشد از زمان‌سلوکید ها ببعد نظام مختلط و شامل هر دو نوع مالیات های مستقیم وغیر مستقیم می‌بود.

مالیات سرانه

مهمترین مالیات های مستقیم ، خراج یعنی مالیات‌ارضی وهزاران مالیات سرانه یعنی جزیه بود و علاوه بر این هدایا هم مرسوم‌بود و از این طریق مبالغی جنس نیز عاید میگردید . مالیات غیر مستقیم فقط انحصار بحقوق گمرکی‌داشت اگربخواهیم‌مالیات زمان‌هخامنشیان و ساسانیان را به پول امروزبرابر کنیم بایستی زمان هخامنشیان را درحدود ۱۸۸۵میلیون‌ریال‌و دوران ساسانیان رانزدیک به ۲۹۵میلیون ریال و یا قریب به ۷۲۰ هزارمثقال طلا برابر بدانیم.

مالیات سرانه قبل از زمان انوشیروان توزیعی بود واو برای هر طبقه برحسب ثروت ودارائی آن طبقه نرخی تعیین نمود. در زمان ساسانیان مالیات‌بطورتناسبی وصول میشد. در دوره‌هخامنشیان کشاورزی و بازرگانی حائز کمال اهمیت ومورد توجه بودومورخینی چون هرودت علاقه شاهان ایران را به آبادی و کشت وزرع از توجه آنان به وصول مالیاتها و آبادانی خزانه دانسته‌اند . نبودن گمرک و عدم دریافت حقوق‌گمرکی را در این زمان بایستی ناشی از احترام گذاشتن به آزادی تجارت و دادو ستد محسوب داشت . سلاطین ساسانی غالبا میل داشتند نسبت بمردم با عدل و انصاف رفتار کنند ، در زمان آنان‌محصلین و ممیزین مالیات جرات نمیکردند از حد معمول چیزی زیاد تر از کسی بگیرند چون در غیر این صورت بشدت مورد مواخذه و عقوبت قرار میگرفتند آنطور که‌در تاریخ‌ضبط‌است‌میگویند‌انوشیروان در این باره نهایت شدت عمل‌را بخرج میداد و گویا یکزمان‌هشتاد مامور مالیات را که برعیت تعدی نموده بودند یکجا نابود ساخت . برای اینکه مردم به‌آبادانی‌تشویق شوند غالبا تخفیف هائی درمالیات میدادند.

نظامهای مختلف مالیاتی

گفته‌اند غه بهرام گور هنگام جلوس بر تخت‌سلطنت مالیات‌های معوقه را بخشود ولی چون در اثر آن مردم به خوشگذرانی مشغول شدند مقررداشت که‌خراج از همه کس دریافت شود . در حکومت اسلامی نظام مختلط مالیاتی از منابع مختلف ترکیب یافت و بر مالیاتهای عرفی‌سابق ، تعدادی مالیات جدید مثل مالیات مستغلات ،مالیات‌نافع ضرابخانه، مالیات کشتی‌رانی ، مالیات ماهی‌گیری ، مالیات معادن ومالیات‌کسبه و صنعتگران اضافه گشت و غیر از اینها مالیات های شرعی مثل خمس و زکوة بر آن ها افزوده گردید .

عدالت مالیاتی

علاوه بر اصل عدالت مالیاتی ، اجرای عدالت اجتماعی و تعدیل ثروت نیز مورد توجه ،قننین‌اسلام بوده است و در مالیات های گذشته از بازده درآمدی به‌اخذ مالیات بیشتر از صاحبان ثروت و درآمدزیادی‌و قائل شدن‌معافیت برای طبقات کم در آمد ، کاهش فاصله طبقات اجتماع یا اصلاح وضع توزیع در آمد مورد نظر بوده است .

در این زمان هدف دیگری که در نظامات مالیاتی مورد توجه بوده تشویق مردم بقبول دیانت اسلام و برقراری جزیه به نرخ های سنگین در بادی هردر جهت تحقق این منظور صورت گرفته است . منتهی‌پس از دوران‌خلافت خلفای راشدین این اصل اساسی از نظر دور شد و خلفا و عمال آنها برای آنکه لطمه‌ای به درآمد بیت‌المال وارد نشود نو مسلمانان را هم وادار به پرداخت جزیه مینمودند و هدف اصلی بر قراری مالیات در بوته فراموشی افتاد .

طبقات در بوته فراموشی

طبقات کم‌درمد

طبقات کم درآمد در زمان‌حکومت صفاریان مورد کمال توجه بود و از افرادی که درآمدشان کم بود مالیات نمیگرفتند ولی درزمان سامانیان و غزنویان و پس ازآنها باین اصول کمتر توجه میشد . در زمان سامانیان وقتی در زمان نوح بن‌نصر خزانه غارت شددر یکسال دوبار از مردم مالیات‌وصول کردند و در عصر غزنویان هزینه لشکرکشیهای بزرگ‌بشدت بر مردم بینوا تحمیل میگشت .

در دوره مغول ، نظام مختلط مالیاتی پیچیده گردیده و بر تعداد منابع در آمد بطور قابل توجهی افزود . در این دوره بهیچوجه مالیاتها با حجم نیرو های تولیدی و در آمد رعایا مطابقت نداشت و باحتمال موجبات انحطاط کشاورزی و در نتیجه سقوط اقتصاد کشور را فراهم ساخت .

به گفته‌خواجه نصیرالدین‌طوسی: اگر زمین هر سال نکارند ، و باغ هر سال میوه ندهد خراج آن نستانند وبه‌حکم لیس علی‌الحراب خراج عمل نمایند و بهر چندسال زمینها و باغها باز بینند . اگر آبادان خراب شده باشد خراج بیفکنند .

بنابراین در عصر مغول کشتار فجیع و غارت و ویران ساختن آبادیها موجبات انحطاط‌کشاورزی و اقتصاد را فراهم ساخت وعدول از روشهای اساسی غازان کسب رونق و کسب و تجارت گردیده بود و انحراف از اصلاحاتی که او بعمل آورد ، تعدی و جور در باره وصول‌مالیات و سنگینی میزان آن را باید مهمترین موجب‌ویرانی مزارع و کشت زار ها و سقوط اقتصاد و کشاورزی دانست .

صفویه

در دوران سلطنت صفویه پاره‌ای از مالیاتها نظیر مالیاتهای ارضی، اغنام و احشام ، جزیه ، آب بها دارای نرخ معین بود و بطور نسبی وصول میشد .

بقول شادروان اشخاص مهم ، بزرگان ، اشراف ، خدمتگزاران شاه از پرداخت مالیات معاف‌بودند یعنی اصل تساوی افراد و اتباع کشور در برابر مالیات که در مذهب‌اسلام مورد توجه قرارگرفته بود عملا منسوخ شد و رسم دیرین زمان باستان از نو رواج یافت . مالیات را در عمل از کشاورزان و پیشه‌وران و طبقات کم درآمد و متوسط میگرفتند .

شاه عباس با تجدید نظر در وضع مالی کشور،اصلاح مالیات ها ،مراقبت در جلو گیری از اجحاف‌مامورین موجبات‌دلگرمی رعایا و مودیان را به کشاورزی و سایر فعالیت های اقتصادی فراهم‌ساخت‌و باتقلیل‌نرخ حقوق گمرکی بسط تجارت خارجی را امکان پذیر نمود .

کریمخان زند بمنظور رواج تجارت و رونق فعالیت در بنادر جنوب از مال‌التجاره های‌صادره وارده‌حقوق گمرکی‌رابرداشت در مورد سایر مالیات ها هم در زمان سلاطین زند بمردم فشار وارد نمیاوردند و رعایا از این حیث در رفاه بودند .

قاجاریه

در دوره قاجاریه مالیاتها را بیشتر به مقاطعه میدادند و با آنکه پاره‌ای از مالیات ها از قبیل مالیات ارضی ، جزیه ، خانواری ، مستغلات و اغنام و احشام دارای نرخ نسبی بود ، عملا بطریق توزیعی بین مردم هر محل تقسیم میشد و مثل مالیاتهای دیگر نظیر صادرات‌یا باج با آنها رفتار میکردند .

در زمان ناصرالدین شاه ، امیرکبیر به تنظیم امور مالی‌و ایجاد تعادل بین درآمد وهزینه و توازن بودجه همت گماشت ولی پس از او بی نظمی سابق بحال خود بازگشت ولی‌دراواخر سلطنت ناصرالدین شاه مجددا به وضع مالی توجه شد ودستور ممیزی املاك صادر و میزان مالیات برای عموم اعلام شد .

بطور کلی روش مالیاتی دوره قاجاریه و مقاطعه دادن مالیات ها به حکام نه تنها کمکی به پیشرفت کشاورزی نمیبود بلکه موجبات انهدام این‌رشته فعالیت اساسی را فراهم‌میساخت و تعدیاتی که مامورین می کردند شوق‌وذوقی برای‌آبادانی و عمران باقی نمیگذاشت .

مشروطیت

ظهور حکومت مشروطه و دخالت در دخل و خرج مملکت را بعهده مجلس شورایملی گذاشت و اصل برابری افرادو اتباع کشور در مقابل مالیات که مدتها در بوته فراموشی افتاده بود مورد توجه قرار گرفت و کلیه طبقات مکلف به پرداخت مالیات شدند . نظام مالیات در اوان مشروطیت از جهت مالیات های غیر مستقیم که قبلاتقریبا منحصر به حقوق گمرکی و راهداری بود متنوع شد ومالیات نمك ، رسومات ، تریاك پوست بره ، دخانیات و غیره را هم شامل گردید .

از سال ۱۳۰۰ سیاست مالیاتی مورد توجه قرار گرفت و بین مقررات مالیاتی و فعالیت های اقتصادی مورد نیاز کشورارتباط برقرار گردید . مالیاتهای‌صنفی وسر شماری که‌مالیات مزاحمی بود لغو شد و بقایای‌آن‌بخشوده گشت و موجبات کسب و کار آزاد فراهم گردید.

همزمان با ترقیات اقتصادی و تنوع رشته های فعالیت ، قانون مالیات بر شرکت ها و تجارت وضع و از شرکت های‌انتفاعی وکارخانجات ، بانکهاوموسسات صرافی ،تجار ، اصناف ،دلالان و حق‌العمل کاران ،وکلای دادگستری ، پزشکان ،دریافت کنندگان حقوق و کسانیکه از ممرهای دیگر تحصیل درآمد میکردند مالیات اخذ گردید .

وضع مالیات بر ارث و نقل و انتقالات بلاعوض ، تعدیل اختلاف ثروت ها را امکان‌پذیر ساخت و نظام مالیات ، براتواع مالیاتهای بردرآمد و دارائی و مالیاتهای غیر مستقیم مشتمل گردید ، سرانجام اداره امور مالیاتی تحت نظم درآمد و به اجحاف و تعدی مامورین نسبت بمردم و مودیان مالیات خاتمه داده شد .

در دوران انقلاب

برقراری نرخهای تصاعدی در مورد مالیات های بردرآمد و دارائی ،اجرای اصل عدالت را تسهیل ساخت و نیز بابرقراری حداقل بخشودگی برای افراد کم درآمد ، از این طبقات حمایت بعمل آمد ، و توزیع درآمد ، بنحو صحیحی امکان پذیر گردید . از سال ۱۳۲٤ که در اوضاع کشور ثبات و آرامش برقرار گردیددرنظامات مالی اصلاحاتی بعمل آمد ،در خلال قوانین مالیاتی تشویق فعالیت های اقتصادی مورد توجه قرار گرفت .

از جهت توسعه صادرات ، اجناس صادره از کشور از پرداخت حقوق گمرکی معاف شد ، کالا های مورد نیازوبوازم اولیه از پرداخت حقوق وارداتی بخشوده گشت و یا شامل تخفیف قرار گرفت . از طبقات کم‌درآمد حمایت بعمل آمد واز سایر طبقات به نرخهای‌تصاعدی مالیات اخذ شد و رویهمرفته چه از جهت اقتصادی و چه از نقطه نظر اجتماعی سیاست مالیاتی بنحو مطلوب‌تری‌رهبری گردید و پیش بینی های لازم بعمل آمد .

از اول سال ۱۳٤٦ که احکام مترقی قانون جدید مالیات مستقیم بموقع اجرا گذاشته شدبانیازمندیهای‌زمان‌هم‌آهنگی پیدا کرد و می توان امیدوار بود که این نظامات پاسخگوی نیاز های اقتصادی و اجتماعی کشور باشد .

در این دوره که عصر انقلاب و عظمت واقعی کشورشاهنشاهی بشمار می رود ، بنابر ثبات اقتصادی و سیاسی و مالی کشور وجود داشت در وضع مالیاتها تفاوت موثری حاصل شدو گذشته از انتظام امور اداری و اجرائی مالیاتها ، در قوانین موضوعه در

بقیه درصفحه۲۱

افتخار دارد اکنون که بیمن تدابیر و اندیشه های تابناک و درخشان
شاهنشاه بزرگ و مفخم ایران
دهه دوم پرافتخار
انقلاب مقدس ششم بهمن
آغاز می گردد
عالیترین مراتب سپاس و صادقانه ترین تبریکات و شادباشهای خود را بحضور تاجدار بزرگ ایران زمین
تقدیم داشته ، سلامت و جلوس مبارک و جاودانگی عزت و شکوه سلطنت شاهنشاه معظم را از درگاه الهی مسئلت مینماید
گرگان - کارکنان منابع طبیعی گرگان و گنبد

افتخار دارد اکنون که بیمن تدابیر و اندیشه های تابناک و درخشان
شاهنشاه بزرگ و مفخم ایران
دهه دوم پرافتخار
انقلاب مقدس ششم بهمن
آغاز می گردد
عالیترین مراتب سپاس و صادقانه ترین تبریکات و شادباشهای خود را بحضور تاجدار بزرگ ایران زمین
تقدیم داشته ، سلامت و جلوس مبارک و جاودانگی عزت و شکوه سلطنت شاهنشاه معظم را از درگاه الهی مسئلت مینماید

انجمن شهر اراک

صفحات ویژه دهه انقلاب

انقلاب ما را به عدالت مالیاتی رهنمون شد

بقیه از صفحه ۲۰

جهت توسعه اقتصادی و پیشرفت امور صنعتی، بازرگانی، کشاورزی وسایر رشته‌های فعالیت اصلاح وبهبود بیشتری بوجود آمد .

لایحه جدید

در تاریخ ۱۵ر۱۱ر۱۳۴٤ لایحه قانون جدید مالیاتهای مستیم بااین مقدمه از طرف دولت تقدیم‌مجلس شورای ملی گردید.

«از چندی پیش باینطرف واز همان آغاز انقلاب ٦ بهمن۱۳٤۱ واجرای تحولات عمیق و دامنه‌دار اجتماعی و اقتصادی در کشور ، احساس میشد که تجدید نظر اساسی و کلی در قوانین مالیاتی ضروری میباشد از این رو از ۳ سال پیش مطالعاتی برای تهیه وتدوین لایحه جامع مالیاتی بعمل آمد که اکنون برای رسیدگی و تصویب‌تقدیم مجلس شورایی‌ملی میگردد.

غرض از تدوین این لایحه هم‌آهنگی مقررات آن با رشدسریع اقتصادی کشور و تامین عدالت اجتماعی میباشد و در راه نیل باین هدفها مواد لایحه‌بترتیبی تنظیم گردیده که بافزایش‌تولیدات وایجاد کار و مشاغل وسرمایه گذاریهای مطلوب کمک نماید . ضمنا اصل برابری افراد درمقابل مقررات مالیاتی بطور کلی‌مراعات شده و تسهیلاتی برای مودیان منظور گردیده است . رجاء واثق دارد که با امعان نظر و دقتی‌که در مجلسین محترم در باره این لایحه بعمل خواهد آمد تصویب مقررات آن موجب تحولات مفیدی در کشور شود.»

بنابراین متوجه میشویم‌که‌تجدید نظر در قوانین سابق مالیاتی و تدوین لایحه جدید مبتنی بر احساس نیاز بر تطبیق مقررات مالیاتی با شرایط زمانی وتنظیم یک نظام نوین مالیاتی‌بر پایه مقتضیات دوران‌انقلاب بوده‌است.

هدفهای مورد توجه در تدوین لایحه جدید به ترتیب زیر از طرف مقامات وزارت دارائی تشریح گردیده است :

۱ـ تامین عدالت اجتماعی و برقراری مساوات بین مودیان .

۲ـ لغو کلیه قوانین مالیاتی موجود که همه باهم متناقض‌بوده و بعلاوه احکام آنها پیچیده و درهم میباشد.

۳ـ افزایش تولید و رشد سریع اقتصاد کشور از طریق جلب سرمایه‌های کوچکوبکار انداختن آنها در فعالیتهای سالم اقتصادی حمایت از صنایع مفید وضروری بمنظور بالا رفتن‌تولید و ترقی سطح زندگی مردم.

٤ـ ایجاد کار و اشتغال کامل باتوجه بافزایش جمعیت کشور.

٥ـ تامین درآمد دولت باتوجه باصل عدالت مالیاتی و قدرت پرداخت افراد.

در این جاست که می‌بینیم بعد از ۲۵۰۰ سال نظام اقتصادی و اجتماعی ایران بافرامین انقلابی رهبر عالیقدر کشور، تغییرمیکند. شاهنشاه در سالهای‌قبل‌از انقلاب بنمایندگان مجلسین فرمودند(اگر بی‌درنگو مجدانه برای رفع این اوضاع نکوشید و همت‌نکنید خود یک تنه اقدام خواهم کرد) ودیدیم که الحق یک تنه اقدام فرمودند. شاهنشاه از سالهاپیش تشخیص داده بودند که تا نظام اقتصادی واجتماعی قدیم که قرنهاست در این مملکت حکمفرماست،دگرگون نشود واکثریت جامعه از مزایای اجتماعی و سیاسی و اقتصادی بهره‌مند نگردند پیشرفت بطرف ترقی و تعالی واوج عظمت و رفاه

استحکام مبانی حکومت

بطورکلی درباره هریک از پدیده های انقلاب و آنچه انقلاب برای ملت ایران به ارمغان آورده است باید جداگانه کتابها نوشت‌چنانچه نوشته‌اند و خواهند نوشت . این پدیده عظیم انقلاب یعنی استحکام مبانی حکومت دسته‌جمعی وشریک شدن مردم در امور مربوط بخود درحقیقت امری معنوی است و چون بسیاری از ما برخلاف آن عادت کرده‌ایم رعایت و احترام به اصول آن بسادگی میسر نیست . در دنیای متلاطم امروز و با این همه مشکلات بین‌المللی استحکام مبانی حکومت گروهی است که میتواند ضامن بقاء استقلال و سعادت ملت باشد . انقلاب ایران ازهرچه گذشته‌راه حکومت‌گروهی را برای ملت هموار ساخت و همبستگی ملی بوجود آورده است و این خود ضامن حفظ اصولی است که رهبر انقلاب برای ملت ایران به ارمغان آورده است .

انقلاب ایران مبانی ایمان مردم را به حکومت ملی تقویت کرده است مردم همه باهم و با یاری و ارشاد دولت برهبری شاهنشاه در تلاش زندگی بهترند . همه میکوشند تا فردای بهتری برای خود و نسل و نسلهای آینده‌تامین کنند. این تلاش هم پدیده‌ای از انقلاب است زیرا در طول دهه انقلاب قوانین و مقررات مالی بتدریج مراحل تکامل را سپرنمود و قوانین تازه‌ای بر پایه اصول دقیق تدوین و بتصویب‌قوه مقننه رسید و در قوانین‌مالیاتی در جهت پیشرفت اقتصاد جامعه تجدید نظرهائی صورت گرفت و مقررات اصلاحی دراین‌باره به تصویب رسید ، اعطای معافیتهای چشمگیر به طبقات مختلف مودیان مالیات پیشرفت همه جانبه‌ای‌در رشته‌های گوناگون فعالیتهای اقتصادی و اجتماعی بوجود آورد و توسعه اقتصادی و اجتماعی کشور را از هرجهت تسریع و تسهیل نمود . اصلاح سازمان وزارت دارائی و تمهید روشهای تازه‌برای تشخیص و وصول مالیات یکی از بزرگترین اقداماتی است که درین دوره در جهت پیشرفت اقتصادی‌و اجتماعی صورت گرفته است . با مراقبتها و مجاهدتهائی که جهت تشخیص صحیح مالیات و وصول دقیق آن بعمل می‌آید و با توجه به احکام مترقی و متناسب با اوضاع روز قانون جدید مالیات های مستقیم که از اول سال ۱۳٤٦ به موقع اجرا درآمده است وزارت دارائی توانائی یافته است و مفتخرشده است که جوابگوی هزینه های هنگفت کشور باشد . هزینه‌هائی که به مقتضیات نیازمندیهای‌دستگاه های اداری و اجرائی و سازمان های عمرانی و توسعه‌ای روزبروز بمیزان آن افزوده میشود و گرداندن چرخهای عظیم این دستگاهها و پیگیری انتظام وحسن اجرای وظایف آنها بدون تامین نیروی محرکی که از آن جز به بودجه و اعتبار تعبیر نتوان نمود امکان‌پذیر نخواهد بود.

نگاهی به آمار و ارقام دورنمای درخشانی از آینده نزدیک دربرابر دیدگان ارباب بینش مجسم‌میدارد .

ارقام درآمدهای مالیاتی که از قوانین بودجه سال ۱۳٤۰و۱۳٥۰ استخراج شده است بدین شرح گرایش درآمدهای مالیاتی ودرصد رشدهریک راطی دهه ٥۰ـ۱۳٤۰ نمایان میسازد .

ارقام به میلیون ریال

سال	کل درآمد عمومی	مالیاتهای مستقیم	مالیاتهای غیر مستقیم	نسبت مالیاتهای مستقیم به درآمد عمومی	نسبت مالیات‌های غیرمستقیم به درآمد عمومی	نسبت مالیات‌های مستقیم به مالیاتهای غیرمستقیم
۱۳٤۰	٦٤۰۳٤	٥۰۲۷	۱۳۱۱۲	٪۱٤	٪۳٦	٪۳۸ر٤
۱۳٥۰	۱٥۸۱۲٦	۳۰۱۱۰	٥٥۱٤۰	٪۱۹	٪۳٤ر۸	٪٥٤ر٥

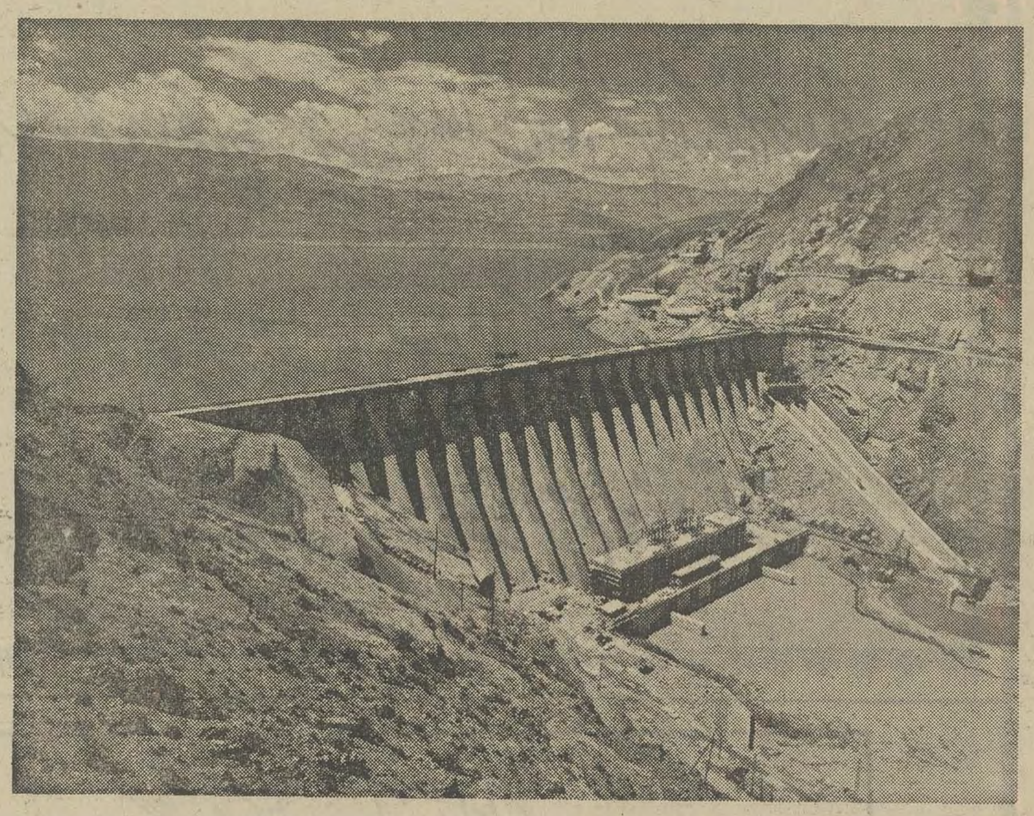

نمائی از سد سفیدرود

افتخار دارد اکنون که بیمن تدابیر و اندیشه های تابناک و درخشان

شاهنشاه بزرگ و مفخم ایران

دهه دوم پرافتخار

انقلاب مقدس ششم بهمن

آغاز می گردد

عالیترین مراتب سپاس و صداقت را بپیشگاه شاهنشاه خود را بحضور تاجدار بزرگ ایران زمین

تقدیم داشته، سلامت وجود مبارک و جاودانگی عزت و شکوه سلطنت شاهنشاه معظم را از درگاه الهی مسئلت مینماید

شرکت ایران مرچنت

پیشگاه مبارک شاهنشاه آریامهر

سمبل میراث عظیم قومیت و ملیت ایران

مردم ایران بی شائبه‌ترین احساسات پاک خود را بخاطر آغاز دهه دوم غرورآفرین انقلاب مقدس ششم بهمن به پیشگاه پدر تاجدار، شاهنشاه آریامهر تقدیم داشته و امیدوارند در دهه عمر از منبع فیاض ملکات فاضله و تعالیم گرانبهای رهبر عالیقدر خویش بهره گیرند .

تبریز ـ شرکت سهامی دورمن دیزل ایران

پیشگاه مبارک قائد عظیم الشأن ایران

شاهنشاه آریامهر

همصدا با قاطبه مردم شاهدوست و وطن پرست ایران ، آغاز پرافتخار دهه دوم انقلاب سپید شاه و ملت را به پیشگاه مبارک تبریک و تهنیت عرض نموده پایندگی سلطنت و دوام عزت و شکوه خاندان جلیل پهلوی را از درگاه خداوند قادر متعال مسئلت مینماید

از طرف کلیه کارکنان شهرداری سقز
شهردار سقز ـ علوی تبائی

روز تاریخی ششم بهمن

سالروز انقلاب شاه و مردم ایران در دهه دوم انقلاب خجسته

را که سرآغاز دگرگونیهای چشمگیر در جهت تعالی و ترقی کشور و رفاه اجتماعی و اقتصادی ملت ایران است به پیشگاه مبارک

شاهنشاه آریامهر

و ملت سرافراز ایران تبریک میگوئیم .

شرکت تعاونی گوشت گاو تهران و حومه

پیشگاه مبارک شاهنشاه آریامهر

سمبل میراث عظیم قومیت و ملیت ایران

مردم ایران بی شائبه‌ترین احساسات پاک خود را بخاطر آغاز دهه دوم غرورآفرین انقلاب مقدس ششم بهمن به پیشگاه پدر تاجدار، شاهنشاه آریامهر تقدیم داشته و امیدوارند در دهه عمر از منبع فیاض ملکات فاضله و تعالیم گرانبهای رهبر عالیقدر خویش بهره گیرند .

رئیس انجمن شهرستان خمین :
مرتضی فرنقی

افتخار دارد اکنون که به یمن تدابیر و اندیشه های تابناک و درخشان

شاهنشاه بزرگ و مفخم ایران

دهه دوم پرافتخار

انقلاب مقدس ششم بهمن

آغاز می گردد

عالیترین مراتب سپاس و صادقانه ترین تبریکات و شادباشهای خود را بحضور تاجدار بزرگ ایران زمین

تقدیم داشته، سلامت وجود مبارک و جاودانگی عزت و شکوه سلطنت شاهنشاه معظم را از درگاه الهی مسئلت مینماید

مدیر و مؤسس سوپرمارکت فرد طلائی

عبدالرحیم درفشان

پیشگاه مبارک طراح انقلاب ایران

شاهنشاه آریامهر

ثمرات ارزنده دهه انقلاب سپید، موجب غرور و دلبستگی ایرانیان است

ششم بهمن، این روز تجدید حیات ملی ایران را، بعموم هموطنان عزیز تبریک و تهنیت میگوید و توفیق روزافزون ملت ایران را در پیمودن راه مشعشع انقلاب سپید آرزومند است

گروه مهندسان مشاور - آبکاد

پیشگاه مبارک شاهنشاه آریامهر

سمبل میراث عظیم قومیت و ملیت ایران

مردم ایران بی شائبه ترین احساسات پاک خود را بخاطر آغاز دهه دوم غرور آفرین انقلاب مقدس ششم بهمن به پیشگاه پدرتاجدار شاهنشاه آریامهر تقدیم داشته و امیدوارند در دهه عمر از منبع فیاض ملکات فاضله و تعالیم گرانبهای رهبر عالیقدر خویش بهره گیرند.

شرکت ساختمانی و داربست فلزی ناساز

افتخار دارد اکنون که به یمن تدابیر و اندیشه های تابناک و درخشان

شاهنشاه بزرگ و مفخم ایران

دهه دوم پرافتخار

انقلاب مقدس ششم بهمن

آغاز می گردد

عالیترین مراتب سپاس و صادقانه ترین تبریکات و شادباشهای خود را بحضور تاجدار بزرگ ایران زمین

تقدیم داشته، سلامت وجود مبارک و جاودانگی عزت و شکوه سلطنت شاهنشاه معظم را از درگاه الهی مسئلت مینماید

ای - دبلیو - آسوری

نماینده شرکت براون اندروت

انترناشنال لیمیتد در خاورمیانه

پیشگاه مبارک شاهنشاه آریامهر

در هنر هنرمند طراح بزرگ انقلاب سپید ایران

اکنون که کشور ایران در پرتو تدابیر خردمندانه و هنرمندانه شاهنشاه عظیم الشان خویش ما آغاز دهه دوم

بشکرانه این موهبت عظمی صادقانه ترین مراتب سپاس خود را بحضور تاجدار بزرگ ایران زمین

ایران دفتر شایسته تبریک تقدیم داشته، دوام شاهنشاهی مجدد عظمت خاندان جلیل سلطنت را از خداوند آرزومند است

شرکت هلی فلکس ایران

افتخار دارد اکنون که به یمن تدابیر و اندیشه های تابناک و درخشان

شاهنشاه بزرگ و مفخم ایران

دهه دوم پرافتخار

انقلاب مقدس ششم بهمن

آغاز می گردد

عالیترین مراتب سپاس و صادقانه ترین تبریکات و شادباشهای خود را بحضور تاجدار بزرگ ایران زمین

تقدیم داشته، سلامت وجود مبارک و جاودانگی عزت و شکوه سلطنت شاهنشاه معظم را از درگاه الهی مسئلت مینماید

دفتر دادوستد - محمود بصیرت پور - سید جعفر حسینی

پیشگاه مبارک طراح انقلاب ایران

شاهنشاه آریامهر

ثمرات ارزنده دهه انقلاب سپید، موجب غرور و دلبستگی ایرانیان است

ششم بهمن، این روز تجدید حیات ملی ایران را، بعموم هموطنان عزیز تبریک و تهنیت میگوید و توفیق روزافزون ملت ایران را در پیمودن راه مشعشع انقلاب سپید آرزومند است

شرکت پلاستیک سازی بنوج با مسئولیت محدود «اوج سابق»

پیشگاه مبارک شاهنشاه آریامهر

در هنر هنرمند طراح بزرگ انقلاب سپید ایران

اکنون که کشور ایران در پرتو تدابیر خردمندانه و هنرمندانه شاهنشاه عظیم الشان خویش ما آغاز دهه دوم

بشکرانه این موهبت عظمی صادقانه ترین مراتب سپاس خود را بحضور تاجدار بزرگ ایران زمین

ایران دفتر شایسته تبریک تقدیم داشته، دوام شاهنشاهی مجدد عظمت خاندان جلیل سلطنت را از خداوند آرزومند است

شرکت ساختمانی شیان «سهامی خاص»

پیشگاه مبارک شاهنشاه آریامهر

در هنر هنرمند طراح بزرگ انقلاب سپید ایران

اکنون که کشور ایران در پرتو تدابیر خردمندانه و هنرمندانه شاهنشاه عظیم الشان خویش ما آغاز دهه دوم

بشکرانه این موهبت عظمی صادقانه ترین مراتب سپاس خود را بحضور تاجدار بزرگ ایران زمین

ایران دفتر شایسته تبریک تقدیم داشته، دوام شاهنشاهی مجدد عظمت خاندان جلیل سلطنت را از خداوند آرزومند است

شرکت ساختمانی سپیتر

پیشگاه مبارک شاهنشاه آریامهر

در هنر هنرمند طراح بزرگ انقلاب سپید ایران

اکنون که کشور ایران در پرتو تدابیر خردمندانه و هنرمندانه شاهنشاه عظیم الشان خویش ما آغاز دهه دوم

بشکرانه این موهبت عظمی صادقانه ترین مراتب سپاس خود را بحضور تاجدار بزرگ ایران زمین

ایران دفتر شایسته تبریک تقدیم داشته، دوام شاهنشاهی مجدد عظمت خاندان جلیل سلطنت را از خداوند آرزومند است

شرکت سهامی خاص ایران انترترانسپورت

پیشگاه مبارک شاهنشاه آریامهر

در هنر هنرمند طراح بزرگ انقلاب سپید ایران

اکنون که کشور ایران در پرتو تدابیر خردمندانه و هنرمندانه شاهنشاه عظیم الشان خویش ما آغاز دهه دوم

بشکرانه این موهبت عظمی صادقانه ترین مراتب سپاس خود را بحضور تاجدار بزرگ ایران زمین

ایران دفتر شایسته تبریک تقدیم داشته، دوام شاهنشاهی مجدد عظمت خاندان جلیل سلطنت را از خداوند آرزومند است

شرکت ساختمانی کوهدشت

پیشگاه مبارک شاهنشاه آریامهر

سمبل میراث عظیم قومیت و مدنیت ایران

مردم ایران بی شائبه ترین احساسات پاک خود را بخاطر آغاز دهه دوم غرورآمیز انقلاب مقدس ششم بهمن به پیشگاه پدر تاجدار، شاهنشاه آریامهر تقدیم داشته و امیدوارند در همه عصر از منبع فیاض ملکات فاضله و تعالیم گرانبهای رهبر عالیقدر خویش بهره گیرند.

پیمانکاری و حمل و نقل شیرازیان

پیشگاه مبارک شاهنشاه آریامهر

سمبل میراث عظیم قومیت و مدنیت ایران

مردم ایران بی شائبه ترین احساسات پاک خود را بخاطر آغاز دهه دوم غرورآمیز انقلاب مقدس ششم بهمن به پیشگاه پدر تاجدار، شاهنشاه آریامهر تقدیم داشته و امیدوارند در همه عصر از منبع فیاض ملکات فاضله و تعالیم گرانبهای رهبر عالیقدر خویش بهره گیرند.

چاپ و جعبه سازی شهباز - علی شهبازی

پیشگاه مبارک طراح انقلاب ایران

شاهنشاه آریامهر

ثمرات آن بزرگ دهه انقلاب سپید، موجب غرور در دهه هفتم ملت ایرانی است

ششم بهمن: این روز تجدید حیات ملت ایران را، بعموم هموطنان خود تبریک و تهنیت می گوید و توفیق روزافزون ملت ایران را در رسالت شکوفا انقلاب سپید آرزومند است

شرکت ساختمانی فاخ

روز تاریخی ششم بهمن

سالگرد انقلاب شاه و مردم که ایران مترقی شد

را که سرآغاز دگرگونیهای چشمگیر در جهت تعالی و ترقی کشور و رفاه اجتماعی و اقتصادی ملت ایران است به پیشگاه مبارک

شاهنشاه آریامهر

و ملت سرافراز ایران تبریک میگوئیم.

شرکت سهامی ماشین های معدنی و صنعتی کبار

اشعار دارد اکنون که بیمن تدابیر و اندیشه های تابناک و درخشان

شاهنشاه بزرگ و مفخم ایران

دهه دوم پرافتخار

انقلاب مقدس ششم بهمن

آغاز می گردد

عالیترین مراتب سپاس و صداقت را به پیشگاه مقدس و شاهانه خود را بحضور تاجدار بزرگ ایران تقدیم داشته، سلامت و جشن مبارک دهه دوم حکومت و سلطنت شاهنشاه معظم را از درگاه الهی مسئلت مینماید

شرکت ساختمانی گامبرون

اشعار دارد اکنون که بیمن تدابیر و اندیشه های تابناک و درخشان

شاهنشاه بزرگ و مفخم ایران

دهه دوم پرافتخار

انقلاب مقدس ششم بهمن

آغاز می گردد

عالیترین مراتب سپاس و صداقت را به پیشگاه مقدس و شاهانه خود را بحضور تاجدار بزرگ ایران تقدیم داشته، سلامت و جشن مبارک دهه دوم حکومت و سلطنت شاهنشاه معظم را از درگاه الهی مسئلت مینماید

محمدعلی امیرافسر

پیشگاه مبارک شاهنشاه آریامهر

سمبل میراث عظیم قومیت و مدنیت ایران

مردم ایران بی شائبه ترین احساسات پاک خود را بخاطر آغاز دهه دوم غرورآمیز انقلاب مقدس ششم بهمن به پیشگاه پدر تاجدار، شاهنشاه آریامهر تقدیم داشته و امیدوارند در همه عصر از منبع فیاض ملکات فاضله و تعالیم گرانبهای رهبر عالیقدر خویش بهره گیرند.

شرکت بخش لیلاند

«سهامی خاص»

پیشگاه مبارک شاهنشاه آریامهر

سمبل میراث عظیم قومیت و مدنیت ایران

مردم ایران بی شائبه ترین احساسات پاک خود را بخاطر آغاز دهه دوم غرورآمیز انقلاب مقدس ششم بهمن به پیشگاه پدر تاجدار، شاهنشاه آریامهر تقدیم داشته و امیدوارند در همه عصر از منبع فیاض ملکات فاضله و تعالیم گرانبهای رهبر عالیقدر خویش بهره گیرند.

شرکت سهامی پرس موتور «خاص»

نماینده انحصاری فروش ماشینهای ساخت ماشین سازی تبریز

اشعار دارد اکنون که بیمن تدابیر و اندیشه های تابناک و درخشان

شاهنشاه بزرگ و مفخم ایران

دهه دوم پرافتخار

انقلاب مقدس ششم بهمن

آغاز می گردد

عالیترین مراتب سپاس و صداقت را به پیشگاه مقدس و شاهانه خود را بحضور تاجدار بزرگ ایران تقدیم داشته، سلامت و جشن مبارک دهه دوم حکومت و سلطنت شاهنشاه معظم را از درگاه الهی مسئلت مینماید

نمایشگاه و فروشگاه اتومبیل ارشاد - هادی حسینی

پیشگاه مبارک شاهنشاه آریامهر

اکنون که کشور ایران در پرتو تدابیر خردمندانه و رهبری خردمندانه شاهنشاه عظیم الشان خویش به آغاز دهه دوم انقلاب سپید ایران بسوی تمدن بزرگ و مترقی گام می نهد، شکرانه ایزد منان و سپاس عظیم صداقت را به پیشگاه مقدس و شاهانه تقدیم می دارد و از درگاه خداوند خواستار است که ایران و فرزندان شایسته اش را تقدیم داشته، دوام شاهنشاهی و مجد و عظمت خاندان جلیل سلطنت پهلوی را مسئلت نماید

شرکت تهیه و توزیع آهن قراضه

صفحات ویژه دهه انقلاب

خانه‌های انصاف و شوراهای داوری

عدالت رایگان در قلب شهر و روستا

بیش از ۶۴۰۰ خانه انصاف عدالت را در روستاها اجرا میکنند

عدالت نوین در روستا ـ های کشور

۱۷۶ شورای داوری در تهران و شهرستان ها به اختلافات مردم رسیدگی می کنند

یکی از هدف های اساسی انقلاب شاه و مردم تعمیم عدالت اقتصادی و اجتماعی بود ، ولی مسلم این است که بدون وجود عدالت قضائی ، تحقق عدالت اجتماعی و اقتصادی در ایران امکان پذیر نبود .

با الغاء رژیم ارباب و رعیتی و اعلام اصلاحات ارضی رعایای سابق به دهقانان آزاد تبدیل شدندو استقلال اقتصادی یافتند ولی مسئله‌ای که بلافاصله خودنمائی میکرد مسئله حفظ و نگهداری این حقوق از طریق قانونی بود ، و حفظ این حقوق تنها با تعمیم عدالت قضائی در سطح روستاها ممکن و میسر بود .

اعمال نفوذ مالکان

در دوران حکومت مالکین بزرگ خان و ارباب ده در آخرین تحلیل به عنوان قاضی و داور ، به حل و فصل اختلافات رعایا بنفع خود یا ایادی خویش می ـ پرداخت و تنها موقعی که منافعش اقتضا می نمود کشاورزان را به مراجع قضائی شهر ها که معمولا فرسنگ ها از ده وخانه روستائی فاصله داشت روانه میساخت.

دهقانان در گذشته ناچار بودند که برای حل و فصل اختلافات کوچک محلی خود فاصله بعیدی را طی کنند تا بدستگاه قضائی دست یابند و غالبا نیز با وجود پیمودن فرسنگ ها رامو صرف هزینه‌گزاف و اتلاف وقت گرانبها بدون اخذ نتیجه و دست خالی به خانه خود بازمیگشتند .

بنابراین در این شرایط خاص خانه های انصاف بمنظور بسط وعدالت قضائی در سطح روستا ها بوجود آمد .

تاریخچه مختصر

لایحه قانونی تشکیل خانه انصاف در مرداد ۱۳۴۲ در هیئت وزیران مشتمل بر ۳۰ ماده به تصویب رسید و سپس در اردیبهشت ماه ٤٤ با تصویب پارلمان جنبه قانونی یافت .

نخستین خانه انصاف

نخستین خانه انصاف کشور درآذر ماه ۱۳۴۲ در قریه میار واقع درشهرضای اصفهان افتتاح شد . در سال ۱۳۴۲ تنها شش خانه انصاف در سراسر کشوربوجود آمد . این پدیده ناشناخته و جدید که عدالت رایگان را بروستائیان ارزانی می‌ـ داشت کم‌کم با اقبال عمومی مردم روستاها روبرو گردید . در سال ۱۳۴۳ تعداد ۲۲۸ خانه انصاف جدید در استان های مختلف کشور افتتاح شد . سیر صعودی تشکیل خانه های انصاف در سال ۱۳۴٤ با وسعت بیشتری ادامه یافت . دراین سال حادثه بزرگی بوقوع پیوست .

یکی از اعضای خانه انصاف

کنگره روسای خانه‌های انصاف

روز ۲۱ مهر ماه ۱۳٤٤ سیصد نفر از روساء خانه های انصاف کشور که‌برای شرکت در کنگره روساء خانه‌های انصاف به پایتخت آمده بودند ، افتخار آنرایافتند که در کاخ سعدآباد به پیشگاه مبارک شاهنشاه آریامهر شرفیاب شوند .

در این شرفیابی شاهنشاه آریامهر ، ضمن اظهار رضایت از نتایج کار خانه‌های انصاف تشکیل خانه انصاف را اصل نهم انقلاب اعلام فرمودند .

از همان تاریخ به‌بعد ، روز ۲۱ مهر ماه هر سال به عنوان روز خانه انصاف نامیده شد .

بموجب آماری که در سال ۱۳۵۰ منتشر شده تعداد ۵۵۰۰ خانه انصاف در این سال در سراسر کشور بکاررسیدگی به دعوی مردم مشغول بوده‌اند .

آمار دادرسی هائی که در خانه‌های انصاف صورت گرفته به خوبی نشان می دهد که کاراین خانه های انصافتا چه اندازه بار دادگستری‌را سبک کرده است، ما اکنون نمونه هائی از آراء خانه‌های انصاف را دردست‌داریم دعاوی کوچک و بی‌اهمیتی مانند مطالبات چند صد تومانی، مزاحمت ، کدورت های خانوادگی وامور خلافی که سابقا در سطح روستا ها ، انگیزه و علل مرافعات بزرگ و حتی قتل وجنایت بوده ما ه هاو سال ها وقت‌مراجع قضائی را اشغال می‌نمود ، امروزبسهولت وآسانی بدست منتخبین‌مردم‌و ریش‌سفندان روستا بطریق کدخدامنشی حل وفصل می گردد . روستائیان امروز بیش از هروقت دیگر احساس امنیت می کنند ، آنهادیگر مجبور نیستند دست از کار و زندگی‌شسته و برای اقامه دعاوی کوچک خودفرسنگ ها فاصله بین دهات و شهر ها را طی کنند .

در سال جاری تعداد خانه های‌انصاف به ٦٤٧٩ نفر رسیده است که بیش از ۳۳۹۵ نفر در این خانه ها به رسیدگی شکایات مردم مشغول هستند.

شوراهای داوری

بدنبال نتایج مثبته‌ای‌که از تشکیل خانه های انصاف بدست آمده بود و بر اساس همان روح و مفهومی که این‌خانه ها را بوجود آورد با ایجاد شوراهائی به نام شوراهای داوری در شهر ها اقدام شده است .

بموجب قانون تشکیل شوراهای داوری که از نوزدهم تیر ماه ۱۳٤۵ به مورد اجرا گذارده شده است وزارت دادگستری به تدریج در شهرهایک یا چند حوزه‌شورای داوری متشکل از نمایندگان منتخب مردم شهر ها برای سه سال تشکیل داده‌است. طبق آمار موجود تا تاریخ ۲۱ دی ماه ۱۳۵۰ تعداد ۱٤٤ حوزه شورای داوری‌در پایتخت و شهر های‌دیگر تشکیل شده‌بود.

در حال حاضر ۱۷٦ شورای داوری در تهران و شهرستان ها بکار مشغول‌اند.

افتخار دارد اکنون که بیمن تدابیر و اندیشه های تابناک و درخشان
شاهنشاه بزرگ و مفخم ایران
دهه دوم پرافتخار
انقلاب مقدس ششم بهمن
آغاز می گردد
عالیترین مراتب سپاس و صادقانه ترین تبریکات و شادباشهای خود را بحضور تاجدار بزرگ ایران
تقدیم داشته، سلامت و جود مبارک و جاودانگی عزت و شکوه سلطنت شاهنشاه معظم را از درگاه الهی مسئلت مینماید
شرکت سهامی آبیاری سرتاسری ایران

افتخار دارد اکنون که بیمن تدابیر و اندیشه های تابناک و درخشان
شاهنشاه بزرگ و مفخم ایران
دهه دوم پرافتخار
انقلاب مقدس ششم بهمن
آغاز می گردد
عالیترین مراتب سپاس و صادقانه ترین تبریکات و شادباشهای خود را بحضور تاجدار بزرگ ایران
تقدیم داشته، سلامت و جود مبارک و جاودانگی عزت و شکوه سلطنت شاهنشاه معظم را از درگاه الهی مسئلت مینماید
صمدی زاده شهردار زابل

پیشگاه مبارک شاهنشاه آریامهر
دادهی خردمند و طراح بزرگ انقلاب سپید ایران
اکنون که کشور ایران در پرتو تدابیر خلاقه و رهبری خردمندانه شاهنشاه عظیم الشان خویش به آغاز دهه دوم انقلاب سپید
بسوی عدالت بزرگ اجتماعی گام می گذارد، با شکرانه این موهبت عظمی صادقانه ترین مراتب سپاس و شادباشهای خود را بحضور تاجدار بزرگ ایران
از روی صمیمانه
ایران دوفرزند شایسته شهر تقدیم داشته، دوام شاهنشاهی مجدد و عظمت خاندان جلیل سلطنت را از خداوند
اتحادیه صنف خواربار فروش
حاج حسین طاری مقدم

عدالت شاه
امروز ما به جائی رسیده‌ایم که خوشبختانه میتوانم بگویم احتیاجی نیست که هیچ ایرانی فقیر تر بشود برای اینکه هر ایرانی بحد اکثررشد برسد.

سوگند شاه
من که مسئولیت حفظ این مملکت وادای سوگند خود را دارم ، میگویم که این دوبار اشغالی که مملکت ما شد ، دوئی است‌که دیگر سه نخواهد شد ، معنی می کنم ، یعنی با قبول ما ، سه نخواهد شد و اگر بشود از روی نعش ما خواهد شد .

نفت
. . . . ما دلایلی در دست داریم که شرکت های عامل نفت منافع ایران را حفظ نکرده‌اند بهمین جهت قرارداد نفت خود را با کنسرسیوم در سال۱۹۷۹ دیگربه هیچ وجه تمدیدنخواهیم کرد .

نخست‌وزیر و کارگر
. . . . مگر من نگفتم که بین هیچ ایرانی تفاوتی نیست . یا بنا باشد ، یا کارگر ، یا زارع یا کاسب و یا بالاترین مقام دولتی که نخست وزیر باشد . هیچ فرقی میان دو ایرانی نیست .

آموزش شاهنشاه

مکتب جدیدی است در تحلیل مسائل

انعکاس سخنان شاهنشاه آریامهر در پنجمین‌جلسه کنگره بزرگداشت دهه انقلاب ایران موجی از امیدو شور در میان همگان‌برانگیخت و طبقات مختلف جامعه را در آستانه دومین دهه رستاخیز ایران به چشم‌اندازهای روشن فردا بیش‌از پیش معتقد ساخت.

گذشته از فریاد ها و هلهله شادمانی حضار که بیکباره فضای تالار استادیوم محمدرضاشاه‌رابلرزه‌درآورد تاساعت ها بعد و در تمام دیشب درکلیه محافل سیاسی و اجتماعی درباره آن گفتگو میشد و محور تبادل نظرها و ستایش های راستین مردم پیرامون گفته های حکیمانه و منطقی رهبر ایران‌بود.

خبرنگاران روزنامه اطلاعات در مصاحبه‌ای که با چندتن‌ازافراد طبقات گوناگون دراین زمینه انجام داده‌اند چون حاوی بخشی‌ازفضاوتهاست و اثرات این نطق‌تاریخی را بازگو می‌کند ذیلا قسمتی از آنرا بنظر خوانندگان عزیز میرسانیم.

★ عدالت اجتماعی

آقای مهندس جعفر شریف امامی رئیس مجلس سنادرباره فرمایشات شاهنشاه درکنگره انقلاب اظهار داشت :

اظهار نظر در باره فرمایشات بسیار مستدل‌ومنطقی شاهنشاه آریامهر "احتیاج فراوان به مداقه وبررسی دقیق دارد تا انسان بتواند پیرامون آن‌اظهار نظرکند.

شاهنشاه آریامهر در باره توزیع ثروت و عدالت اجتماعی و موضوع نفت مطالبی بیان فرمودند که واقعا از هر جهت مورد ستایش است .

شاهنشاه نظر قاطع خودشان را در باره حل مسئله نفت‌بیان فرمودند و هرگونه نقطه‌ابهام را در باره کنسرسیوم‌وسازمان های ذینفع از میان برداشتند. صحیح است که شاهنشاه فرمودند مذاکرات ما نه قطع شده و نه به نتیجه رسیده و ادامه‌دارد . ولی با فرمایشات شاهنشاه که با این صراحت‌در مورد نفت بیان فرمودند ، کنسرسیوم ناگزیر است تصمیمات قاطع خودرا بگیرد و یکی ازاین دو راه را اتخاذ کند.

رئیس مجلس سنا افزود همانطور که گفتم‌توزیع ثروت، عدالت اجتماعی ، انقلاب‌اداری‌و سایر اصول منشور انقلاب‌که شاهنشاه به آن اشاره‌فرمودند و پیرامون هر یك از آن مطالب سودمند و ارزنده‌ای‌بیان داشتند احتیاج زیاد به‌بررسی دارد تابتوان در مورد هرجمله از فرمایشاتشان اظهار نظر کرد.

★ سخن شاهنشاه

آقای مهندس عبداله‌ریاضی رئیس مجلس شورایملی در باره فرمایشات‌شاهنشاه‌آریامهر در کنگره بزرك دهه اول‌انقلاب چنین اظهار داشت :

کلام‌الملوك .ملوك‌الکلام . بنظر من بیانات شاهنشاه آریامهر بسیار بسیار قابل استفاده بود و راهنمای روشنی است برای هر فرد ایرانی تا آنها را واقعا با دلو جان بکار بندد و انشاءالله دراین ده‌ساله دوم همانطورکه‌خواست‌شاهنشاه است ایران‌بتواند خودرا به تمدن بزرك برساند.

فرمایشات شاهنشاه‌آریامهر مورد تایید فردفرد ملت ایران است .

★ رفاه کارگران

آقای مهندس امیر قاسم وزیر کار و امور اجتماعی‌ضمن اشاره به انعکاس ملی واثرات عمیق سخنان دیروز شاهنشاه در کنگره بزرگداشت دهه انقلاب به خبرنگار ما گفت :

هدف نهائی همه سازمان‌های جامعه‌امروزماازجمله‌وزارت کارو امور اجتماعی تحقق آمال ملی برهبری شاهنشاه آریامهر، رهبر بزرك ایران است و ما خودرا بسیج می کنیم تا برای پیمودن راه پرافتخار و روشنی که در پیش داریم گامهای استواری برداریم .

ثمرات انقلاب ایران طی‌ده سال گذشته آنچنان چشمگیر و عظیم بوده است که همه رهنوردان تعالی و سعادت‌ملی را به روز های درخشان‌وزندگی پیروز فردا مومن ومعتقدساخته است .

راهنمائیهای شاهنشاه‌آریامهر مارابرای تحقق نیات ایشان‌و حصول مقاصد بزرك یاری می کندو درآینده باطرح فروش سهام کارخانجات خصوصی و غیر دولتی بکارگران کارگاه‌ها و واحد های صنعتی دولتی‌بخش دیگری از اصول انقلاب یعنی رفاه و آسایش طبقه کارگر است که وزارت کارو امور اجتماعی برای انجام‌آن کوشش واهتمامی خستگی ناپذیردارد.

شاهنشاه در سخنان خود تاکید فرمودند که با وضع قوانین جدید و مترقی ترتیبی فراهم خواهیم ساخت که همه کارگاه ها از انقلاب ایران بهره‌مند شوند.

باتوجه به نکات فوق‌واشاره شاهنشاه به تشکیل تعاونی‌های کارگری و مسائلی که درباره عدالت اجتماعی‌واستیفای‌حقوقی ایران‌ایراد فرمودند هرایرانی می تواند از هم اکنون‌دورنمای تابناك ملت ما رانظاره کند.

★ ارزشیابی سازمانها

آقای دکترعبدالمجیدمجیدی وزیر مشاور وسرپرست‌سازمان برنامه نظر خودرا در باره سخنان امروز شاهنشاه در کنگره بزرگداشت دهه‌انقلاب ایران چنین بیان داشت :

سخنان دیروز شاهنشاه آنچنان از جامعیت برخوردار بود که باید آنرا بحق ژرف‌ترین و عمیق ترین ندای ملت ایران دانست ،هیجانی که‌مردم ایران از شنیدن کلمات عالیه رهبر ایران درخود احساس کردند نشانه تاثیر بی پایان نطق شاهنشاه بودو همه‌شاهد بودیم که چگونه تمام طبقات‌از شنیدن آن در شور وشادمانی و غرور و سرافرازی‌غرقه‌شدند.

بیانات شاهنشاه در این بزرك روز تاریخی خطوط‌اصلی حرکت ملت‌ایران‌رابسوی‌تمدن بزرك ترسیم کردند.

تردید نیست که اظهار نظر درباره یکایك نکاتی که‌رهبر ایران باقاطعیت بیان‌فرموده‌اند مستلزم‌فرصت بیشتری است‌و نیاز به تفسیر های دقیق‌وهمه جانبه دارد ولی باختصار می‌توان اشارات حکیمانه ایشان را درباره تربیت نیروی‌انسانی ارتقاء کیفیت آموزشی و تائید درباره درك نقش دولت‌وسازمان ها را یادآوری کرد.

شاهنشاه همچنین رسالت مسئولین ووظائف‌ملی کارمندان و همه مجریان اصول انقلاب را خاطر نشان فرمودندواخطار فرمودند که سهل انگاری و اهمال هیچ فردی نادیده گرفته نمیشود.

راه حل خردمندانه‌شاهنشاه در مورد نفت‌نیز نقطه‌درخشانی از برنامه های دومین دهه انقلاب بشمار می‌آید و بخوبی نشان میدهد که ایرانی دردهه دوم انقلاب نیز تحت توجهات رهبر خود باآگاهی کامل و گامهای استواربسوی‌بهزیستی راه میسپارد.

سازمان برنامه بعنوان یك واحد موثر اقتصادی واجتماعی با در نظر گرفتن رهنمود های اندیشمندانه شاهنشاه خواهد کوشید بانظارت و ارزشیابی سازمان هانقش خودرادرتحقق اصول انقلاب ایفا نماید.

بینش و تفکر علمی

آقای دکتر هوشنگ نهاوندی رئیس دانشگاه تهران در باره نطق دیروز شاهنشاه در یک گفتگوی تلفنی به خبرنگار اطلاعات گفت :

سخنانی که شاهنشاه در مورد سیاست‌نفتی‌ایرادفرمودند، نه تنها یک دگرگونی اساسی در کشور ما ایجاد خواهدکرد و حقوق حاکمیت کامل ایران را برمنابع ثروت ملی برقرار می سازد بلکه یک واقعه طراز اول بین‌المللی محسوب می ـ شودوطبیعتاتمام جامعه‌دانشگاهی و روشنفکر نیروی علمی و فنی خود را برای تحقق برنامه‌ای که شاهنشاه ترسیم فرموده بسیج خواهندکرد . نکته دیگری که ازدیدگاه یک رئیس دانشگاه باید بلافاصله تذکر داده شود، رسالتی است که رئیس مملکت برای دانشگاه ها در زمینه پیشبرد طرز تفکر علمی درزمینه انقلاب شاه و ملت و مطالعه در این باب تعیین فرموده‌اند و دانشگاه تهران در این مورد تلاش خود را برای تحقق نیات شاهنشاه باتمام‌نیروآغاز خواهد کرد .

مرز طلائی تمدن بزرك

آقای دکتر مصطفی الموتی لیدر فراکسیون اکثریت مجلس شورایملی اظهار داشت :

فرمایشات شاهنشاه آریامهر بسیار عمیق ، آموزنده و ازنظر برنامه های آینده مملکت بسیار صریح و روشن بود . هر ایرانی خیلی خوب میداند در دومین دهه انقلاب چه اقداماتی انجام بدهد تا بتوان ایران را به مرزطلائی‌تمدن‌بزرگ برساند.

فرمایشات شاهنشاه در مورد نفت فوق‌العاده جالب‌و بااهمیت بود و بار دیگر نشان داد که رهبر انقلاب ایران در راه استیفای حقوق حقه خود با رشادت و دلیری خاصی اقدام نموده و این فرمایشات نه تنها موجب خواهد شد که جهانیان به اقدامات خاص ملتی در باره حقوق حقه خود توجه‌کنند، بلکه میتوان گفت فصل تازه‌ای در تاریخ نفتی جهان بوجودخواهد آمد و نمایندگان مجلس شورای ملی که همواره با الهام از اندیشه های گهر بار شاهنشاه خود اقدام می کند از بیانات الهام بخش شاهنشاه در کنگره فوق‌العاده خوشحال هستند و آمادگی کامل دارند تا در راه به ثمر رسیدن سریع تر وزود تر برنامه های رهبر انقلاب اقدام کنند .

در این کنگره بار دیگرنشان داده شد چه پیوند عمیقی بین شاه و ملت در این مملکت‌وجود دارد . هنگامیکه شاهنشاه در باره حقوق‌کشاورزان وکارگران صحبت می فرمودند با ابراز احساسات پرشور و عمیق همه طبقاتی که نمایندگان آنها در کنگره حضور داشتند روبرو می شدند و این نشانه‌ای از پیوند استوار شاه و مردم در این سرزمین میباشد .

اشاره شاهنشاه به مسائل دفاعی و وقایعی که در جنگ های بین‌الملل اول و دوم روی داد و قاطعیت ملت ایران به رهبری شاهنشاه خود در دفاع از مرز و بوم کشور فوق‌العاده

بقیه در صفحه ۳٦

چندگام تا مرزهای تمدن بزرگ

★ مردم ایران شخصیت شاهنشاه را ستودندو سخنان ایشان رادرکنگره بزرگداشت انقلاب‌آغاز دوره جدید حیات ملی تلقی کردند

عروسی
با پذیرائی مجلل و کامل
۱۴۹ ریال
باشکوه‌ترین سالن‌ها (مجانی)
تشریفات عروسی (مجانی)
یك سری کامل از لوازم توالت
گیرل (مجانی)
حلقه های گل (مجانی)
(باهدایای دیگرمجانی)
(۵ دقیقه فیلمبرداری مجانی)
تلفن ٦٦٣٦٣٥

میهمانی
وجشن
ده تا یکهزار نفر در منزل
باغذای ممتاز و عالی
۱۰۰ ریال
تلفن ٦٦٣٦٣٥

فرش ماشینی مکارپت
زیباترین پوشش کف برای ساختمانهای مدرن
شرکت مکالفوم ایران - خیابان شاه ساختمان آلومینیوم تلفن: ٦٦٠٢٠١

ارکستر مجلسی رادیو تلویزیون ملی ایران
برهبری : توماس کریستین داوید
تکنواز : جنیفریل (ایوا)
قطعاتی از : مارچلو . باخ . هیندمیت ومندلسون
دهم ویازدهم بهمن ماه ۱۳۵۱ ساعت ۸ بعدازظهر تالار دانشکده هنرهای زیبا ـ دانشگاه تهران
محل فروش بلیت : روابط عمومی سازمان رادیو تلویزیون ملی ایران ، خیابان تخت طاووس نبش خیابان روزولت .
ـ خانه کتاب ، روبروی دانشگاه .
ـ دانشکده هنرهای زیبا ، دانشگاه تهران
ـ انجمن فیلارمونیک تهران ، خیابان ارفع
ـ بنگاه صفحه فروشی بتهوون ، چهارراه پهلوی .

امور دانشجوئی
اداره فعالیتهای فوق برنامه

ملاقات
بانوی
سالخورده
اثر: فردریك دورنمات
مترجم وکارگردان:
حمید سمندریان
بازی: جمیله شیخی و ۵۰ نفر ازهنرمندان دانشگاه: از ۲۰ دی تالار مولوی خیابان شاهرضا خیابان عربی دانشگاه(۲۱ آذر) ساختمان اموردانشجوئی. ۸/۵ بعداز ظهر. فروش بلیطمحل نمایش تلفن‌رزرو ۴۷۲۳۹

تلویزیون
برنامه امروز وفردا

برنامه شبکه تلویزیون ملی

چهارشنبه

۱۷ـ۰۰ برنامه روستائیان
۱۷ـ۳۵ کودکان
۱۸ـ۰٤ جادوی علم
۱۸ـ۳۰ ترانه‌های ایرانی
۱۹ـ۰۰ اخبار
۱۹ـ۱۷ راز بقا
۱۹ـ٤۵ اخبار ورزشی
۲۰ـ۰۰ باله
۲۰ـ۳۰ مشروح اخبار
۲۱ـ۰۰ پزشک محله
۲۲ـ۰۰ برنامه مخصوص انقلاب
۲۲ـ۳۰ تئاتر
۲۳ـ۳۰ اخبار

نیمروز پنجشنبه

۱۲ـ۵۸ سلام شاهنشاهی‌و اعلام برنامه
۱۳ـ۰۰ اخبار
۱۳ـ۰۵ کانون خانواده
۱۳ر۳۰ـ والت‌دیسنی
۱٤ـ۳۰ اخبار
۱۵ـ۰۰ واریته

برنامه دوم تلویزیون ملی

چهارشنبه

۱۹ـ۳۰ اسلاید و موسیقی
۲۰ـ۰۰ اخبار
۲۰ـ۰۵ والت‌دیسنی
۲۱ـ۰۰ فیلم مستند ایرانی
۲۱ـ۳۰ اخبار
۲۲ـ۰۰ سریال سینمائی (گریه‌ای با چند دم)
۲۳ـ۲۰ موسیقی نیمه شب

تلویزیون آموزشی

قسمت‌دوم برنامه چهارشنبه

۱۷ـ۰۰ حرفه و فن دوره
۱۷ـ۱۵ ریاضی اول راهنمائی
۱۷ـ۳۵ مسابقه شیمی
۱۷ـ۵۵ زنگ تفریح
۱۸ـ۰۵ طبیعی ٤ ریاضی و ادبی
۱۸ـ۲۵ فیزیک پنجم
۱۸ـ۵۰ جبر پنجم
۱۹ـ۱۰ شیمی هنرستانها
۱۹ـ۳۵ هندسه‌ومخروطات ششم طبیعی
۲۰ـ۰۰ زنگ تفریح
۲۰ـ۱۰ مروری‌در ریاضیات راهنمائی برای‌معلمان
۲۰ـ۳۵ اصولی در باره ریاضی مدرن

قسمت اول برنامه پنجشنبه

۱۳ـ۰۰ ترانه‌ها و چشم‌اندازها
۱۳ـ۵۰ سلام شاهنشاهی‌ـ سرود فرهنگ واعلام
۱٤ـ۰۰ نیایش
۱٤ـ۰۵ زبان انگلیسی
۱٤ـ۲۰ ریاضی سال دوم راهنمائی
۱٤ـ٤۰ مکالمه انگلیسی
۱٤ـ۵۵ هندسه فضائی
۱۵ـ۲۰ زنگ تفریح
۱۵ـ۳۰ جبر ومثلثات‌ششم طبیعی
۱٦ـ۰۰ شیمی ششم
۱٦ـ۳۰ برنامه کودکان

تلویزیون آمریکا

چهارشنبه

۱۷ـ۰۰ پروفسور و تانی
۱۷ـ۳۰ شو فامیلی‌کیتی‌ولز و جانی‌رایت
۱۸ـ۰۰ گزارش بعدازظهر
۱۸ـ۱۵ بولتن زندگی
۱۸ـ۲۰ تعطیلی ورزشکار
۱۸ـ۳۰ آنطور که اتفاق
۱۹ـ۰۰ شو جوی‌بیشاپ
۱۹ـ۳۰ واریته
۲۰ـ۳۰ اتاق ۲۲۲
۲۱ـ۱۰ چهارل
۲۱ـ۵۵ بولتن زندگی
۲۲ـ۰۰ گزارش ساعت۱۰
۲۲ـ۱۵ فیلم سینمائی

رادیو ایران

چهارشنبه

برنامه‌های موسیقی که بطریقه استریوفونیک از برنامه دوم رادیو پخش میشود
۱۷ر۰۰ موسیقی کلاسیک از «هایدن» سمفونی شماره ۹در فامینور
از «هایدن» اورتور آرمیدا
از «هایدن» سمفونی شماره ٤٤درمی‌مینور
۱۸ـ۰۰ موسیقی فیلم
۱۹ـ۰۰ بهترین آهنگهای روز
۲۱ـ۰۰ موسیقی کلاسیک‌ـ از «دورژاک» اورتور کارناوال
از «دورژاک»سمفونی شماره ٦
از «مندلسون»کنسرتو پیانو در می‌ماژور
۲۳ـ۰۰ موسیقی ایرانی
۲۳ـ۳۰ آهنگهای نیمه‌شب

چهل سال قبل درهمین روز

توضیحات‌وزیر خارجه‌درجواب‌دکتر طاهری‌راجع به‌جزیره‌باسعیدووجلفا

مجلس به ریاست آقای دادگر رسمیت یافت و پس از چند فقره لایحه که مورد بحث قرار گرفت ، آقای رئیس خطاب به آقای دکتر طاهری‌گفت : دو سئوالی که داشتید آقای وزیر خارجه را آگاه کردم و ایشان برای جواب مهیا هستند .

آقای دکتر طاهری گفت : یکی از سئوالات من راجع به جزیره باسعیدو در خلیج فارس است که چندی پیش آقای فهیمی درمجلس سئوال کردند و وزیر خارجه توضیحاتی دادند و وعده کردندنتیجه اقداماتشان را باطلاع‌مجلس برسانند و چون تاکنون اطلاعی در این باب نداده بودند خواستم ببینم اگر ممکن است اقداماتی را که در این مدت شده‌باطلاع مجلس‌برسانند.

سئوال دیگرم راجع به شرحی است‌که‌یکی از جراید پاریس‌موسوم به (انفورماسیون) نوشته بود که در پارلمان فرانسه یکی‌ازنمایندگان از وزیر امور خارجه سئوالی‌میکند که دولت فرانسه چه اقدامی برای حفظ حقوق اتباع فرانسه که دارای الهامی در راه‌آهن جلفا و تبریز هستند کرده و وزیر امور خارجه فرانسه هم جواب داده که خیر هنوز اقدامی نشده و حالا مشغول هستیم ، اینها یک چیزهائی است که بنظر بنده خیلی تازگی دارد زیرا ما غیراز دولت در راه‌آهن‌جلفا و تبریز برای کسی حقوقی قائل نبودیم و نشنیده بودیم .

جواب وزیر خارجه درباره دو سئوال

آقای کاظمی وزیر امور خارجه گفت : اولا در موضوع واقعه مدیر گمرک باسعیدو بعرض میرسانم که بعد از توضیحاتی که دراین مجلس محترم عرض شد مذاکرات جدی در طهران و لندن تعقیب شد وکتبا و شفاها تقاضای لازم بعمل آمد چون عناوینی که از طرف دولت انگلستان میشد با نظریات دولت ایران‌موافقت نداشت واظهاراتشان قانع‌کننده نبود بازهم‌اقدامات‌تعقیب شد تا اینکه بالاخره از طرف دولت انگلستان توضیحاتی چه کتبا و چه شفاها به دولت شاهنشاهی داده شد مبنی براینکه این پیش‌آمد از روی اشتباه صورت‌گرفته وبه‌هیچوجه سوء نیت و قصد توهینی نبوده و در ضمن در اواسط آذر ماه‌گذشته قوائی را که من غیرحق انگلیسها در باسعیدو وارد کرده بودند احضار نموده و تاسیساتی را هم‌که اخیرا در آنجا بدون‌اجازه‌کرده‌بودند بهم زدند(نمایندگان گفتند: احسنت).

در موضوع سئوال دوم که جراید فرانسه نوشته‌اند قضیه از این قرار است که در سال ۱۳۳۱ هجری‌یعنی ۲۱ سال قبل بانک سابق‌استقراضی تحت تاثیر وضعیات موجوده وقت امتیاز راه‌آهن جلفا به‌تبریز وصوفیان به شرفخانه را بدست آورده و این امتیاز که بتصویب مجلس شورای ملی نرسیده و قانونیت و سندیت نداشته از طرف بانک‌استقراض‌قبلی به دولت سابق تزاری روسیه منتقل شده و هنگام جنگ بین‌المللی از طرف دولت سابق روسیه راه‌آهن از جلفا تا تبریز امتداداده‌شده‌ولی مسلم است که چون برطبق‌نص‌صریح قانون اساسی ساخته شدن راه‌آهن و اعطای امتیاز موکول به تصویب مجلس است هیچوقت ملت و دولت ایران رسمیت قانونی برای این‌عمل قائل نبوده‌اند و بعدها این طور ادعا شده که بعضی اتباع فرانسه سهامی برای ساختمان راه‌آهن‌مزبور خریداری کرده‌اند .

عهدنامه حوت ۱۲۹۹

سپس آقای کاظمی گفت: گذشته از اینکه چنین امتیازی برخلاف مشروطیت ایران بوده دولت جدیدالتاسیس جماهیر شوروی هم در سال ۱۲۹۹ در موقع انعقاد عهدنامه با دولت ایران برای اینکه خسارات وارده ازقشون‌کشی دولت تزاری را به ایران تا حدی جبران نماید در ضمن مسائل دیگر بموجب ماده ۱۰ عهدنامه‌حوت۱۲۹۹ خطوط راه‌آهن از جلفا ـ تبریزوازصوفیان به دریاچه رضائیه را با تمام ابنیه و وسائل نقلیه و متعلقات دیگر آن بلاعوض به ملکیت قطعی ایران واگذار نموده و راه‌آهن بتصرف دولت ایران درآمد . چند ماه بعد از انعقاد معاهده مزبوردولت‌فرانسه در این باب به دولت ایران مراجعه نمود و در همان وقت جواب‌مقتضی داده شد وبدین ترتیب دولت ایران هیچ نوع حقی برای کسی در این راه‌آهن نمی‌شناسد(نمایندگان صحیح است) .

پاپازیان در نقش اتللو

پاپازیان آرتیست تراژدی بین‌المللی از جماهیر شوروی به دعوت جمعیت شیروخورشید سرخ بایران آمده و اولین نمایش خودرا در نقش اتللو در سالون تئاترپالاس به معرض تماشا گذارد . اشخاصی که نتوانسته بودند بلیط نمایش شب جمعه گذشته را قبلا تهیه کنند از اشخاص سعادتمندی هستند که برایشان‌جمله(صنعت‌زبان مخصوصی ندارد) مفهوم کامل پیدا کرده است زیرا نقاشی ، حجاری ، موسیقی زبان مخصوصی ندارند و برای هرفرد قابل تفهیم است . پاپازیان رل خود را بزبان ارمنی انجام میداد لکن باحرکات عجیب، صدای پرعشق و سوزان ، نعره دیوانه‌وار

پاپازیان آرتیست بین‌المللی شوروی در نقش «اتللو»

که پلنگ صحرای آفریقا را بیاد می‌آورد ، عشق بیحد ، حسادت سوزناک و غضب خون‌الود او هریک در جای خود شاهکاری‌است که عنوان آرتیست بین‌المللی را برای او سزاوار می‌نماید .

اتللو این شاهکار شکسپیر چند قرن است در صحنه های مهم دنیا سالی چند بار رشک و حسد ، عشق و عاطفه ، مکر و خدعه و نتایج سوء آنرا مجسم نموده و بهیچوجه مرور ایام نه ازقیمت‌ادبی ونه از مفهوم فلسفی و نه جذابیت فنی آن نکاسته است .

راجع به بازیکن های دیگراین نمایش باید گفت : بخوبی از عهده برآمدند ولی در جائی که آرتیست های معروف تئاتر ادئون‌پاریس‌وقتی با پاپا زیان‌بازی‌کرده‌اند تحت‌الشعاع واقع شده‌اند البته آرتیست های جوان ما نیز بهتر از آنها نخواهند بود .

شرکت صادرات بوداغیان و شرکاء

چند نفر که دفترداری و ماشین نویسی و منشی‌گری با فارسی و فرانسه را کاملا اشنا باشند با حقوق مکفی برای مرکز و خط راه‌آهن جنوب‌بین‌صالح‌آباد وبروجرد لازم دارد (اتباع ایران‌مقدم‌خواهند بود) . طالبین در خیابان ناصربه مقابل بانک عثمانی به آدرس فوق رجوع نمایند .

دکتر هاشم خان هنجن

جراح سابق مریضخانه بلدی برلن، متخصص در جراحی امراض‌زنانه و مجاری بول ، ترمیم معایب‌صورت وبدن (شیروژی استتیک) دیاترمی، ماساژالکتریک، کوران ، هت‌فرکانس در خیابان‌علاءالدوله روبروی‌مطبعه سیروس از مرضای محترم پذیرائی می‌نماید .

(نقل از اطلاعات چهارم بهمن ماه ۱۳۱۲)

تاریخ درصفحات اطلاعات

احمد احرار

تلگراف دیگر :

طهران ـ وزارت خارجه
چون امروز میبایست مجلس موسسان افتتاح شود و برحسب حکم شورا های کمیسرها افتتاح نشد فرق‌مختلفه‌مخالفین حکومت حاضر ، دستجاتی مرکب از طبقات تجار و مالکین و مستخدمین‌دولتی و ادارات و بانکها و غیره مرتب درکوچه ها نمایش داده ـ تفصیل با پست .

تلگراف دیگر :

طهران ـ وزارت خارجه
دیروز ـ ۲۹ صفر ـ ساعت هشت شب متارکه جنگ در فرونت‌بسته شد.شرایط قطعی و تفصیل آن در ثانی با تلگراف عرض خواهد شد .

تلگراف دیگر :

طهران ـ وزارت خارجه
دولت حاضر، استقلال فنلاند را قبول کرد . عجالتا فقط دولت سوئد حکومت جدید فنلاند را شناخته و نماینده‌سیاسی تعیین کرده است .

تلگراف دیگر :

طهران ـ وزارت خارجه
۸۱ زیارت ، مراسله به چندین سفارت خانه دیگر هم فرستاده شده و ازطرف آنها اقدامی در این باب بعمل نیامده ، در هر صورت چون هیچیک از دول حتی دول بیطرف ، دولت حاضر را نشناخته‌و هیچگونه با آنها روابط ندارند درصورتی که دولت علیه در شناسائی آنهاپیشقدمی نماید مثل این خواهد بود که خود در ردیف دول مرکزی که با آنها داخل مذاکره شده‌اند گذاشته باشد .به‌عقیده فدوی در شناسائی آنها نباید عجله شود . خاصه که مافوق استفاده‌ای که ممکن است از آنها برده شده است‌مثل مساله الغای قرارداد ۱۹۰۷ و احضار قشون روس از ایران که یکی ازشرایط متارکه جنگ است . حال بسته به رای مبارک است . تفصیل با پست عرض‌شده است .

تلگراف دیگر :

عطف ۲۳٤ و ۲۳۷ قرارداد و شرائط متارکه بین طرفین بسته وامضاء شد . راجع به ایران عوض ماده نهم ، درماده دوازدهم قید شده و عین ترجمه آن از قرار ذیل است :

« طرفین بلافاصله پس از امضای این قرارداد شروع به مذاکرات صلح کرده و حاضر بودن خود را در اخراج قشون خود از ایران اظهار میدارند . برای حل جزئیات مساله اخراج قشون و همچنین برای تامین اصول فوق‌الذکر فرماندهان عالی قشون روس و عثمانی فورا داخل مذاکره با دولت ایران میشوند .»

انتها چون گویا قرارداد بدوا به زبان آلمان مسوده شده انشاء آن به زبان روسی خیلی بد شده است. در هرحال بخوبی مفهوم است که‌قرارشده بلافاصله با دولت علیه داخل مذاکرات‌برای‌اخراج قشون خود بشوند،چون شناسائی‌حکومت حاضر بطوری که در تلگراف رمز نمره ۲۳۹ عرض شده است و مجددا درنمره ۲٤۳ عرض میکند خیلی مشکل است و موقع حکومت در داخل روسیه هم‌متزلزل ومعلوم نیست تاچه وقت دوام نماید و قفقازیه هم از اطاعت به حکومت حاضر امتناع ورزیده . بعقیده فدوی لازم است خوددولت علیه بدون فوت وقت‌بهروسیله که ممکن باشد اقدامات لازمه در اجرای فوری ماده دوازدهم بنماید و در صورتی که صلاح بدانند اگر بتوسط سفارت ایران در برلن اصرار در تسریع این‌امر بشود خیلی مفید خواهد بود ،به ژنرال قنسولگری ایران در تفلیس تلگراف کردم نقطه نظر شورای محلی قفقاز و نظریات ریاست قشون آنجا را درباب تخلیه فوری ایران معلوم و به وزارت علیه امور خارجه فورا تلگراف نماید .

تلگراف دیگر :

طهران ـ وزارت خارجه
دیروز از طرف تروتسکی کمیسریای امورخارجه برای اطلاع سفارتخانه‌های‌دول متفقه و بیطرف اعلامیه رسمی در جراید درج شده که مضمون آن از قرار ذیل است :

بعضی سفارتخانه‌ها از امضای تذاکر چاپارهای دیپلماتیک کمیسریای ملی امور خارجه امتناع‌ورزیده‌و عدم‌شناسائی شورای کمیسرهای ملتی را بسمت حکومت رسمی دلیل می‌آورند . چون مساله شناسائی فقط معنی صورت ظاهر را دارد حکومت شوری به این مراسم جزئی و دیپلماتیک کمال بی‌ـ اعتنائی را دارد . در هر حال عدم‌شناسائی نمیتواند اسباب انکار وجود خود حکومت شوری شود و اینکه اشاره میکنند حکومتی که شناخته نشده حق چاپار مخصوص را ندارد بی‌ماخذ است . خاصه که حکومت شوری نه‌تنها داشتن روابط دیپلماتیک را با حکومت‌های رسمی دول خارجی بلکه با فرق سوسیال رولوسیونرهای آن دول که نیز ساعی و درصدد انفصال حکومت‌های حاضره خودشان میباشند لازم میداند و در خاتمه‌بایدخاطرنشان شودکه سفارتخانه‌های فوق‌الذکر این پولتیک عدم شناسائی را که اتخاذکرده‌اند خیلی‌یکطرفه مجری میدارند. چنانکه برای عبور چاپارهای خودشان و غیره لاینقطع صدور انواع‌و اقسام اجازه‌ها و شهادتنامه‌ها را ازکمیسریای امور خارجه تقاضا میکنند و چون این ترتیب غیر قابل تحمل است کمیسر امور خارجه حکم‌کرده است که من‌بعد هیچ‌قسم ورقه عبور صادر نشود و کلیتا به نمایندگان سفارتخانه‌هایی که هم خود را مصروف تولید انواع واقسام مشکلات برای‌حکومت شوری کرده‌اند هیچ گونه تسهیلات نشود . انتهی .

جدول کلمات متقاطع

شماره ۵۵٤٦ — طراح جدول ف ـ جلوه

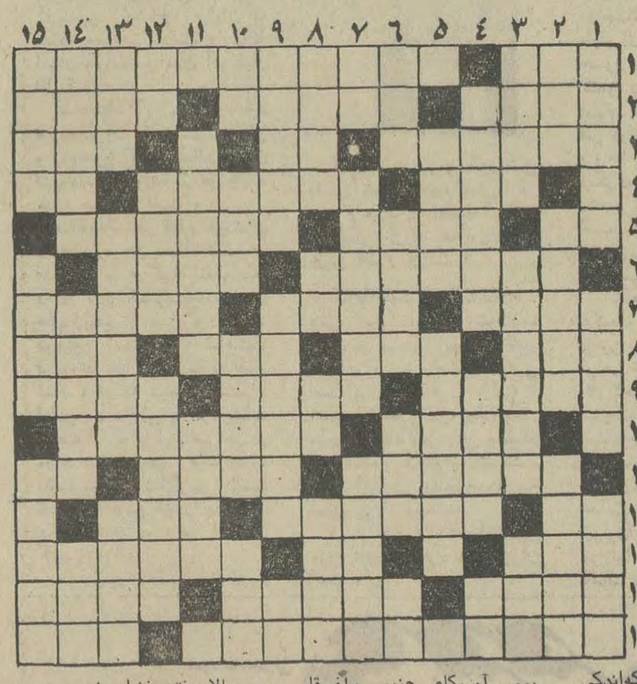

افقی :

۱ـ نقطه مقابل امر ـ ازآثارمعروف ارسکین کالدول ۲ـ قیامت‌روز ان نیز هست ـ از کشور های آسیائی‌ـ خورشید از ان سو سر زند ۳ـ آسانسور وطنی ـ پدر تازی ـ از ماهها ٤ـ مادر باران ـ خطوطی به موازات‌کمربند زمین‌ـ خرس ۵ـ گرفتن از راه هوا ـ قمار ثروتمندان ـ پایه و اساس ٦ـ مال شهر سویل شهرتی دیگر داشت ـ بی‌میلی می‌آورد۷ـازاصحاب حضرت امیر ـ از خطرناکترین ببرها ـ همراه‌مستغلات‌می‌اید ۸ـ روزگاری تن‌پیما لقب گرفته بود ـ اگر ثروت نیست سوارش شو تا برود ـ روز اول هفته ـ دست فروبسته ۹ـ ملاحتی‌که‌اندکی جابجا شده است ـ در ان بقائی ندیده‌اند ـ معمولا از جگر درست می‌کنند ۱۰ـ از عناوین مجهول ـ روزگاری در هندوستان جاه وجلالی داشت ۱۱ـ خشخاش نارس ـ به شستن سفید نگردد ـ یازده ۱۲ـاز درختان ـگلی است‌ـ وسیله اخبار ۱۳ـ رویش‌سیاه باشد یاسرخ دلش سفیداست‌ـ چهره ـ اگر آن نباشد جز استخوان و ریشه چه میماند ۱٤ـ چراغ شمع ـ هم برنجی هست‌هم تبریزی ـ برای‌تشویق می‌کشند ۱۵ـ نویسنده مسخ و قصر ـ هرقدر قاعده‌اش‌پهن است نوکش تیز است .

عمودی :

۱ـ موردمحبت ـ با نخود چی میخورند ـ کارش تلف کردن است ۲ـ جنس لطیف ـ سبک می‌آمدند تا نشکنند ـ یک‌نوع زهر طبیعی خطرناک که قبائل بومی آمریکای جنوبی وآفریقا بکار می‌برند ۳ـ دانشمند ـ از صدراعظم های سیاستمدار فرانسه ـ از مردمان رسد ٤ـ دریاچه‌ای‌در سیبری‌ـ فرمانروا‌ـ آدم خسته بیشتر میزند ۵ـ از اقسام بطری ـ کی‌سینجر را ثانی آن خوانده‌اند ٦ـ میان‌ـ صدای آشنا را می‌شناسد ـ قرض ـ همراه کار می‌آید تا قوم و خویش باشد ۷ـ حرف تعجب ـ از زینت آلات‌لباس و پرده و امثال آن ـ بچه تازه‌پا راراه‌می‌برد ۸ـ تیغش بوسه‌ها برگردنها زند ـ از مشروبات فرنگی ـ زهر ـ گلش مصرف طبی دارد ۹ـ آبگوشت قرمه سبزی ـ مسخره کردن ودست انداختن ـ سربالا موجب گرفتاری و رسوائی بیشترمیشود ۱۰ـ اندکی از یک خیز کم دارد ـ سر ـ زبان وسیله‌ای برای آن است ـ از مصالح ساختمانی ۱۱ـ از راههای عمده‌تحصیل‌درآمد برای‌دولتها‌ـ در بالا رفتن فشار خون به سراغش می‌فرستادند ۱۲ ـ بسیار نیست ـ از گرفتاریهای اقتصادی ـ همیشگی و برقرار ۱۳ـ از چیزهائی که پرتوان زد‌ـمترجم‌ـ آجیده‌اش‌مرغوبتر بود ۱٤ـ وقیح و پررو ـ مال سورچران همیشه باز است ـ شعله ۱۵ـ نزدیکتر ـ هم‌ملیح میشودهم‌ناقص ـ از انگستان

حل جدول شماره ۵۵٤۵

تسلیت

استاد بزرگوار جناب آقای مهندس احمد حامی
درگذشت مادر گرامیتان باعث تاسف واندوه فراوان شد. این مصیبت بزرگ را به آنجناب و کلیه خانواده محترم صمیمانه تسلیت میگوئیم.
مهندس محمد مهدی کمالی ـ مهندس احمد زرین‌قلم‌ـ مهندس بزرگ علویان ـ مهندس محمد حسن سیروس ادیب ـ مهندس بهمن صرافیان ـ مهندس فیروز میلانی ـ مهندس هوشنگ‌رسائی‌ـ مهندس نعمت‌اله روحانی ـ مهندس محمود صرافی ـ مهندس حسینقلی‌والی ـ مهندس کامبیز احمدی ـ مهندس حمید صدریه.

استاد معظم جناب آقای مهندس احمد حامی
باتاسف فراوان فوت مادر گرامیتان را تسلیت گفته و خود را در این غم بزرگ با آنجناب شریک میدانیم.
هیئت مدیره شرکت سهامی ساختمانی رنگین

استاد معظم جناب آقای مهندس احمد حامی
مهندسان دوره ششم دانشکده فنی دانشگاه تهران (رشته های راه و ساختمان ـ معدن والکترومکانیک) با تاسف فراوان فوت مادر گرامیتان را تسلیت گفته و خودمان را در این غم‌بزرگ با آنجناب شریک میدانیم.
از طرف مهندسان دوره ششم دانشکده فنی دانشگاه تهران
مهندس عباس ـ افراشته

جناب آقای اکبر قیصر وبانو
بانهایت تاسف وتاثر مصیبت وارده را تسلیت عرض مینمائیم.
ولی‌الله افشار وبانو

دوست ارجمند جناب آقای وکیل‌زاده
مدیر عامل محترم سازمان عمران قزوین
باقلبی آکنده از اندوه مصیبت وارده را به آن دوست‌گرانقدر تسلیت میگوئیم و خود را شریک ماتم شما میدانیم .
سرتیپ نصرت مظفری ـ سرتیپ دمپناه ـ سرهنگ انصاری‌ـ سرهنگ باصری ـ قدس ـ امیرمنصور شریفی ـ مهندس‌شریفی‌ـ دکتر تنکابنی ـ مهندس تاجبخش ـ دکتر حیدری ـ دکتر هوشیار.
آ‌ـ۷۹۸۹٦

جناب آقای حاج عبدالرحیم درخشان
مصیبت وارده را بجنابعالی وخانواده تسلیت عرض میکنم.
عباس مردان‌بیگی
۷۹۸۹٤ـ۱

جناب آقای وکیل‌زاده مدیر عامل سازمان عمران قزوین
بانهایت تاسف مصیبت وارده را تسلیت عرض نموده وخود را در غم جنابعالی شریک میدانم.
مهندس علی مقصودلو
آ‌ـ۷۹٦۹٤

جناب آقای هژیر حساس
بانهایت تاسف درگذشت پدر بزرگتان را صمیمانه تسلیت عرض نموده وبقای عمر آندوست و خانواده محترم را از درگاه احدیت مسئلت مینمائیم.
شرکت سهامی صنعتی برلیان
آ‌ـ۸۰۰۰۲

جنابان آقایان ابوالفضل ورضا علوی
بانهایت تاسف درگذشت پدر ارجمندتان را صمیمانه تسلیت گفته ودر این مصیبت بزرگ شریک میباشیم.
کارکنان بانک بیمه ایران شعبه ـ نجف‌آباد
آ‌ـ۷۹۸۸٦

هیات علمی دانشکده دامپزشکی دانشگاه تهران باکمال تاسف وتالم فقدان اسفناک شادروان آقای دکتر اکبر امری استاد بازنشسته ایندانشکده را به‌خانواده محترم وبازماندگان آنمرحوم تسلیت می‌گوید .
رئیس دانشکده دامپزشکی ـ دکتر حسنعلی نشاط
آ‌ـ۲٤۲٤۷٦

جناب آقای دکتر حسن امینی
پزشکان، پرستاران وکارکنان بیمارستان چالوس وابسته بمرکز پزشکی فیروزگر، مصیبت وارده را صمیمانه تسلیت عرض می‌نمایند .
آ‌ـ۷۹۸۵۰

جناب آقای دکتر حسن امینی
با نهایت تاسف مصیبت وارده را به‌جناب‌عالی وخانواده محترم و جناب آقای دکتر جواد و دکتر حسین تسلیت عرض نموده وخود را درغم شما شریک میدانیم
لیلی سلحشور‌ـ غلامعلی سلحشور مدیرکل پست خراسان
آ‌ـ۷۹۸۸۲

فوت ناگهانی مرحوم **سید محمود طباطبائی** را بخانواده محترم آنمرحوم بخصوص آقایان مهندس محمد طباطبائی و رضا طباطبائی تسلیت عرض می‌کنم .
حسن شجاعی

سرکار سرگرد غلام حیدر جوانشیر
افسران و درجه‌داران و سربازان گردان لجستکی‌درگذشت ابوی گرامیتان را صمیمانه تسلیت می‌گویند.
سرگرد ناصر خردور

سرکار خانم دکتر منیرایزدی
در غم شما شریکم . دبیرستان شهرزاد . سرورنگدار
آ‌ـ۲٤۲۵۷

جناب آقای فرهاد صهبائی
بانهایت اندوه ، درگذشت شادروان ابراهیم صهبائی پدر بزرگوارتان را تسلیت گفته ، بقای عمر بازماندگان را از درگاه پروردگار خواستاریم .
شرکت صنایع تولیدی اشتاد ایران
آ‌ـ۷۹٦۷٤

تیمسار سرتیپ علی شاهوردی
با نهایت تاثر و همدردی فوت مادر گرامی‌تان راتسلیت عرض می‌نماید .
سرهنگ بازنشسته فتح‌اله حاجیلو
آ‌ـ۷۹٦۷۲

استاد گرامی جناب آقای مهندس حامی
با نهایت تاسف مصیبت وارده را تسلیت عرض می‌نمایند .
مدیر عامل و کارمندان شرکت سهامی خانه سازی اراک
آ ـ ۸۰۰۲٤

جناب آقای مرتضی وکیل زاده
مدیر عامل محترم سازمان عمران دشت قزوین
بدینوسیله درگذشت والده مکرمه آنجناب را قلباتسلیت عرض نموده دوام عمر و سعادت آنجناب و سایر بازماندگان آنمرحومه را از خداوند متعال خواستارم .
نعمت‌اله صوفی
آ ـ ۲٤۲۷۵

آقای مهندس شفیع صداقت
همکاران شما در امور مهندسی و ساختمان شرکت‌ملی نفت ایران با نهایت تاسف مصیبت وارده را تسلیت عرض نموده سلامتی جنابعالی و خانواده محترمتان را از خداوند بزرگ مسئلت دارند .
اسکندری ـ آوانسیان ـ ایزدی ـ بدیعی ـ بشیر راد ـ بقائی ـ بمانی ـ پ یوسف ـ پور محسن ـ جلیلی ـ حسن حسین زاده ـ مصطفی حسین زاده ـ دولو ـ دهقانی ـ شمس ـ صالح‌پور ـ صفائیان ـ عباسی ـ عدل ـ عشقی‌پور‌ـ فرزام ـ کرباسیون ـ کروندی ـ کلانتری ـ کوکبی‌ـ گلبیدی‌ـ مالک ـ مجار ـ محمودی ـ مرادیان ـ مصری ـ مقدس ـ میرهای ـ نقشینه ـ نزهتی .
آ ـ ۲٤۲۸۵

جنابان آقایان ابوالفضل و رضا علوی
درگذشت‌پدرگرامیتان را صمیمانه تسلیت عرض‌مینمایم.
اصفهان ـ رضا سجادیه
آ‌ـ۷۹۸۷۸

جناب آقای دکتر جواد امینی
مصیبت وارده را تسلیت عرض می‌نمائیم .
منیژه احمدیه ـ دکتر فرامرز گودرزی
آ ـ ۷۹۹۵۰

دوست و همکار عزیز آقای شهریار هخامنشی
در اندوه بزرگ درگذشت پدر ارجمندتان ما را نیز سهیم بدانید .
سپهر ـ معصومی ـ آرش کوچکپور ـ لواسانی ـ مجیدیان ـ سپاسی ـ مطلوبی ـ صمدیان ـ ایقانیان ـ علوی‌ـ مستقیمی ـ ناسونی ـ ثنائی ـ موسوی ـ عنایت ـ مدیری ـ سطوت ـ قربانی ـ ایازی .

آقایان حسین ـ علی ـ حسن ـ پور نقشبند
بانهایت تاسف و تاثر درگذشت پدر بزرگوارتان را تسلیت عرض نموده بقای عمر آن خاندان را از خداوند متعال مسئلت دارم .
منصور عالم‌گر تهرانی

همکار عزیز : هادی غروی
با اندوه فراوان درگذشت پدر ارجمندتان را تسلیت‌عرض نموده خود را در غم بزرگ شما شریک میدانیم .
کارکنان بانک تهران ـ شعبه امیرکبیر

جناب آقای دکتر ناصر پرتوی
باتاثر بسیار مصیبت وارده را به‌آن جناب و خانواده محترم پرتوی تسلیت عرض میکنم .
دکتر امان‌الله احسانی

جناب آقای دکتر حسین امینی
مصیبت وارده و فوت ابوی گرامی را صمیمانه تسلیت عرض مینماید .
چالوس ـ دکتر خسرو نیری

جناب آقای دکتر کردستی
مصیبت وارده را بشما و خانواده تسلیت عرض مینمایم .
شوزب رستمی

جناب آقای سید محمد علوی طباطبائی
بانهایت تاسف درگذشت ناگهانی عموی گرامیتان را در سفرخانه خدا از طرف خودوعموم آقایان پزشکان و کارمندان بیمارستان مفرح صمیمانه تسلیت گفته بقاء و سلامتی شما و بازماندگان و بستگان فقید سعیدرااز خداوند متعال خواستاریم
محسن مفرح

جناب آقای سید علیرضا میرعارفی
مصیبت وارده را به شما و خانواده محترم تسلیت عرض نموده و ما را در غم خود شریک بدار .
از طرف تعمیرگاه مجهز بنز ـجوادی .
آ‌ـ۷۹۹۷۸

آقای رامز معرفت‌پور
بااندوه فراوان درگذشت شادروان حسن‌معرفت‌پور، پدر گرامی جنابعالی را بشما و خانواده محترمتان تسلیت عرض نموده، سلامتی و بقاء آن خاندان محترم را از خداوند خواهانیم .
از طرف کارکنان دبستان فرحناز پهلوی ـ تنکابنی
آ ـ ۷۹۸۷۰

جناب آقای مرتضی وکیل‌زاده مدیر عامل محترم سازمان عمران قزوین
با کمال تاسف مصیبت وارده را به‌جنابعالی و خانواده محترم تسلیت عرض می‌نمائیم .
کارکنان اداره حمل ونقل سازمان عمران قزوین

مردی که امریکارا تاگلو در باطلاقهای ویتنام فروبرد

لیندون جانسون بدترین یا بهترین رئیس جمهوری امریکا؟

لیندون‌بینز جانسون ، مردی که بیش از پانصد هزار سرباز به ویتنام گسیل داشت وآمریکا را تاگلو در باطلاقهای جنگ ویتنام فروبرد ،لیندون جانسون قدرتمندترین مردی که درویتنام شکست خورد ، مردی که آرزو داشت از آمریکا یک جامعه بزرگ بسازد ولی این آرزو درباطلاقهای ویتنام‌دفن‌شد، مردی که گروهی اورا بدترین وگروهی دیگر بهترین رئیس جمهوری آمریکایش خوانده‌اند در٦٤ سالگی براثر حمله قلبی درگذشت .

لیندون‌جانسون ، یکی از سیاستمداران برجسته و معروف وبانفوذ آمریکا بود که درسالهای متمادی در صحنه سیاست آمریکا نقش چشمگیر و حساسی داشت. اوسی‌وششمین رئیس جمهوری آمریکا وسی‌وهفتمین معاون‌ریاست جمهوری این کشور بود و قبل‌از اینکه به این پستهای‌حساس‌دست یابد ، مدتها رهبری کنگره‌آمریکا وکمیسیونهای متعدد آنرا بعهده داشت واز چهره های سرشناس سیاسی این کشور محسوب‌میشد. لیندون‌جانسون در ۱۹۰۸ در نزدیکی شهر « جانسون‌سیتی » واقع در ایالت تکزاس ، بدنیا آمد . جانسون در خانواده‌ای مرفه پای بحیات گذارد و پدروی ازچهره های سرشناس محلی محسوب میشد که مدت ۲٤ سال عضویت هیات مقننه تکزاس یکی از بزرگترین ایالات‌آمریکا را عهده‌دار بود .

جانسون تحصیلات ابتدائی و دبیرستانی خود را در همان‌شهر زادگاهش بپایان رساند و درضمن تحصیل دریکی ازمزارع‌جانسون‌سیتی ، شهری که پدر بزرگ او آنرا بنانهاده بود کار میکرد و مخارج تحصیل خود را بدون آنکه به خانواده تحمیل باشد از کار در مزارع تامین میکرد . جانسون بعد از پایان تحصیلات دبیرستانی در دانشسرای‌معلمین ایالتی شمال غربی تکزاس‌به‌ادامه تحصیل پرداخت و در سال۱۹۳۰ از همین دانشسرا بادرجه‌لیسانس علوم فارغ‌التحصیل شد .

جانسون سپس بکار تدریس پرداخت ومدت دوسال‌باعلاقه تمام بعنوان یک آموزگار کار کرد ، ولی‌چون‌علاقه مفرطی بفعالیتهای سیاسی‌داشت‌شغل‌معلمی را بعداز دوسال ترک گفت و بعنوان منشی یکی از نمایندگان کنگره آمریکا باستخدام او درآمد ودر ضمن دردانشکده حقوق « جرج‌تاون» که در واشنگتن‌پایتخت آمریکا واقع است به ادامه تحصیل پرداخت ، او مدت سه سال در شغل منشیگری نماینده کنگره کارکرد و از دانشکده حقوق نیز فارغ‌التحصیل شد .

در ۱۹۳۵ ، جانسون از طرف فرانکلین‌روزولت رئیس‌جمهوری وقت آمریکا بسمت ریاست‌امور اداری سازمان ملی جوانان تکزاس منصوب گردید .وظیفه این سازمان دولتی که دردوران بحران اقتصادی‌تاسیس گردیده بود تهیه کار یعنی کمکی‌برای محصلین و سایر جوانان که‌در برنامه های عمرانی کارمیکردند بود .

جانسون بتدریج نیزواردفعالیت های سیاسی شد و در ۱۹۳۷ از طرف حزب دموکرات نامزد نمایندگی کنگره آمریکا شدو توانست با شکست رقیب خود صاحب کرسی در کنگره شودو چهار سال بعد ازاین موفقیت مبارزه‌انتخاباتی را برای‌عضویت در سنای آمریکا آغاز کردولی در بار اول جانسون نتوانست به سنا راه یابد و از رقیب خود شکست خورد اما این اولین وآخرین شکست انتخاباتی او بود و او بالاخره در ۱۹٤۸ توانست به کرسی سنا دست یابد و بعنوان سناتور دموکرات تکزاس وارد سنای آمریکا شود .

در دسامبر ۱۹٤۳ جانسون با خانم بردتیلر ازدواج کرد .این ازدواج تا آخر عمر دوام یافت و ثمره آن دو دختر بنامهای «لیندا» و لوسی هستند .

جانسون قبل ازعهده‌داری‌شغل معاونت رئیس جمهوری درسنای آمریکا نفوذ و اعتبار زیادی‌بهم زد او رهبری اکثریت کنگره را عهده‌دار بود و ریاست کمیته علوم فضائی و هوائی و همچنین ریاست کمیته تحقیقات مربوط به آمادگی آمریکا و ریاست کمیته تدارکات و نیرو های مسلح کنگره را عهده‌دار شد و تجربیات و اطلاعات وسیعی بدست آورد .

جانسون از ۱۹۵۳ تا زمانی که توسط جان‌اف‌کندی سی‌و پنجمین رئیس جمهوری آمریکا بعنوان نامزد معاونت ریاست جمهوری انتخاب شد ، رهبری کنگره را عهده‌دار بود .

جانسون در انتخابات ۱۹٦۰ سنا نیز پیروز شد و توانست باز به سنا راه یابد ولی برای اینکه پست معاونت ریاست جمهوری را بعهده گیرد ازسنا کناره گرفت و در انتخابات ۱۹٦۰ با پیروزی جان‌اف‌کندی در مبارزات‌انتخاباتی او نیزپست معاونت ریاست‌جمهوری‌راصاحب گردید .

قتل کندی

در ۱۹٦۳ پس از اینکه جان‌اف‌کندی بوسیله گلوله های «اسوالد» در دالاس کشته شد، لیندن جانسون معاون او طبق قانون‌اساسی این کشورعهده‌دار شغل ریاست جمهوری آمریکا شد .

جانسون هنگامیکه کندی ترور شد با او بود و در یك محیط پر اضطراب در هواپیمائی که جسد کندی را باآن‌به‌واشنگتن حمل میکردند سوگند وفاداری یاد کرد و از آن ببعد رسما بعنوان رئیس جمهوری آمریکا بخدمت مشغول شد .

در آن زمان یازده ماه بیشتر از دوره چهار ساله ریاست ـ جمهوری کندی نمانده بود . جانسون بعد از یازده ماه برای اولین بارازطرف حزب‌دموکرات بنامزدی ریاست‌جمهوری‌آمریکا انتخاب شد و رقیب خود را شکست داد و در سوم نوامبر ۱۹٦٤ یازده ماه و دوازده روز بعد از اینکه به جانشینی کندی سوگند وفاداری یاد کرد وبرای یك دوره چهار ساله زمام‌امور کشور آمریکا را بعهده گرفت.

جانسون با بدست آوردن اکثریت بی سابقه‌ای از آراء رای‌دهندگان آمریکائی انتخاب شد و رقیب خود سناتور بری‌ـ گلدواتر راکه از طرف حزب جمهوریخواه نامزد ریاست ـ جمهوری بود به‌شدیدترین‌نوعی شکست داد .

جانسون در زمانی ریاست جمهوری آمریکارا عهده‌دارشد که اختلافات نژادی در داخل این کشور باوج رسیده بود و درگیری آمریکا در جنگ‌ویتنام روزبروز شدید ترمیشد .

در دوران ریاست جمهوری جانسون جنگ ویتنام باوج‌شدت رسید و هواپیماهای آمریکائی از بالای مدار ۳۰درجه گذشته وویتنام شمالی را بمباران می کردند ، جانسون موفق شده بود که مقدمات تشکیل کنفرانس صلح پاریس‌را فراهم آورد و چون ویتنام شمالی‌اعلام کرده بود تا قطع بمباران این کشور حاضر نیست با آمریکا مذاکره کند ، جانسون ۱۹٦٤ بمباران ویتنام شمالی را قطع کرد و در سوم آوریل بود که هانوی‌و واشنگتن برای‌مذاکره صلح در پاریس دردهم مه‌همان سال توافق کرده‌اندو این‌اولین موفقیت بزرك جانسون‌در زمینه فراهم آوردن مقدمات صلح ویتنام‌بود و در ۱٦ـ۱۹٦۹ یعنی درست چهار سال بعداز اینکه دوران خدمت جانسون بعنوان رئیس جمهوری آمریکا پایان یافت اعلام شد که امید هائی برای ادامه تماسها و برقراری صلح در ویتنام بوجود آمده است واین‌خبر رضایت‌جانسون رااز اقدامی که برای گردآوری هانوی وو شنگتن پای میز ـ مذاکره کرده بود تشدید کرد .

مردی با قلب بیمار

نیکسون قبلا ۳ بار دچارحمله قلبی شده بود ولی هربار برای آنکه بیماری قلبی او مردم را نگران نسازد پزشکان بستری شدن او را به بیماریهای عادی نظیر سرماخوردگی نسبت می دادند .

عکس در جریان یکی از این موارد که‌جانسون دربیمارستان بستری شد گرفته شده است. در کنار بستراو همسرودخترش «لوسی» دیده میشوند .

جالب این است که در نوامبر ۱۹٦۷ بعداز یك آمارگیری معلوم شد که ۵۰در صد مردم آمریکا با جانسون موافقت داشته‌اند و اگر او برای بار دوم در انتخابات شرکت می کرد امیدپیروزی زیادی‌داشت.

بمباران ویتنام

جانسون با فرمانی که برای شرکت مستقیم سربازان آمریکائی درجنك ویتنام صادر کرد درسال۱۹٦۵ بطورمستقیم و جدی آمریکا را در جنك ویتنام در گیرکرد و هم اوبود که‌برای اولین‌بار دستوربمباران ویتنام شمالی را در بالای‌مدار ۲۰ درجه صادر کرد .

این اقدام جانسون جنجال بزرگی در داخل این کشور برانگیخت‌و گروههای ضدجنك زیادی کرد . اوج‌تظاهرات سیاه پوستان علیه تبعیضات نژادی با تظاهرات گروه های ضد جنگ و مخالفت شدید سیاستمدارانی‌چون سناتور رابرت کندی با بمباران ویتنام شمالی به جانسون از همه طرف فشار آورد و ملت آمریکا که بدو گروه موافق و مخالف جانسون تقسیم شده بودند سخت درگیر تضاد بودند. جانسون‌شاید دومین رئیس جمهوری‌آمریکا بود که عده‌ای او را بدترین و عده دیگری بهترین رئیس جمهوری میشناختند .

سیاهپوستان

شدید ترین تظاهرات‌سیاهان در دیترویت در ۲۳ جولای ۱۹٦٦ اتفاق افتاد ، جانسون ناچار شد که‌از نیرو های انتظامی برای سرکوبی سیاهان استفاده کند و در نتیجه براثر برخورد سیاهان با این نیرو ها۳٦نفر بقتل‌رسیدند.

جانسون در توجیه استفاده از نیروی انتظامی درمبارزه باتظاهر کنندگان گفت :

ـ یک تظاهر کننده که خواهان تساوی حقوق‌است، وقتی «کوکتل» مولوتف» در دست دارد و با آن حمله میکند تفاوتی بایک نژاد پرستی که مسلسل بدست دارد ، ندارد . آنها هردو علیه قانون بپاخاسته‌اند وباید سرکوب شوند، آنها قانون شکن هستند . من‌بیش ازهرکجا دردوران فعالیت سیاسی خودودر کنگره برای حفظ قانون واحترام به‌آن تلاش‌کرده‌ام وحال نمیتوانم درمقابل قانون‌شکنان‌آرام بنشینم .

جانسون در زمان معاونت‌رئیس جمهوری به خاورمیانه و همچنین برلن غربی‌وکشورهای‌اسکاندیناوی سفرهائی کرده بودو این سفرها باو تجربیاتی آموخته بودند . ولی جانسون جنان درگیر مشکلات داخلی و جنگ ویتنام بود که در زمینه سیاست بین‌المللی نتوانست نقشی موثر ایفا کند .

لیندون بی‌جانسون اولین جنوبی بود که از سال ۱۸٦۵ تا۱۹٦۳ به ریاست جمهوری رسید پیش از او «آندروجانسون» از بطور جدی‌ووسیع‌علیه بمباران ویتنام شمالی دست به تظاهر زدند و جانسون با مشکلات تازه‌ای روبرو گردید .

جانسون در توجیه اقدامات خود درویتنام‌برای ملت‌آمریکا تلاش‌بسیارکردو درسخنرانیهای متعدد هربار اشاره میکرد که اکثریت مردم آمریکا با او موافق هستند .

در ۱۹٦۷ برای اولین‌بار سیاه پوستان آمریکائی در داخل‌کشور دست بتظاهرات خونین‌و شدیدی زدند و میان آنهاو پلیس درگیری هائی بوجود آمد . این تظاهرات که در مرکز شهر های بزرگ آمریکا انجام شد واین تظاهرات که همراباً بمباران‌بنادر هایفونگ وهانوی درویتنام شمالی صورت گرفت. جانسون رادر زمینه‌مسائل داخلی و خارجی گرفتار مشکلات جنوبی ها به ریاست جمهوری رسید که اولین رئیس‌جمهوری بود که کنگره او را به‌سهل‌ـ انگاری و عدم کفایت متهم کرد .

آندرو جانسون نیز بمثل لیندون جانسون بعد از قتل آبراهام لینکلن ازمعاونت‌رئیس جمهوری عهده‌دار شغل ریاست جمهوری شد .

جانسون بعلت جنوبی بودن حمایت اغلب سناتورهای‌جنوبی را جلب کرده بود و همین امر موجب‌شد که او با یك‌کنگره تقریبا موافق روبرو باشد و بتواند لوایحی را که دارد از جمله لایحه کمك مالی گزاف به ویتنام‌جنوبی رابه تصویب کنگره برساند .

جانسون شاهد ترور دوبرادر از خانواده کندی ها بود . او ترور جان اف کندی را شاهد بود و ترور رابرت کندی در زمان زمامداری او اتفاق افتاد .

در دوران ریاست جمهوری جانسون مارتین لوترکینك از رهبران‌صلح طلب سیاهپوست آمریکا نیز ترور شد . این قتلها نشانه تضاد شدیدی بود که در دوران خدمت او بین ملت آمریکا وجود داشت و عواملی چون تبعیضات نژادی ، توسعه جنك ویتنام آنراتشدید می کردند .

سیاهپوستان آمریکا دردوران زمامداری جانسون بزرگترین دمونستراسیون ها رابرپاکردند و آنهابرای اجرای‌لایحه‌تساوی حقوق سیاه و سفید از تمام‌شهر های آمریکابه واشنگتن‌آمدند و در آنجا رژه رفتند .

جانسون اولین رئیس جمهور آمریکا بود که برای جلب حمایت سیاهپوستان و تفهیم این که قانون تساوی حقوق سیاه و سفید را مراعات می ـ نماید ، سیاهپوستی را بعضویت کابینه خود برگزید . این سیاهپوست روبرت . سی .ویور نبیره یك برده سیاه بود که وزارتخانه عمران‌و توسعه‌روستا ها را که طبق تصویبنامه کنگره تشکیل شده بود به او محول گردید .

بحران های خارجی

در زمان جانسون آمریکا در زمینه سیاست خارجی با فیدل کاسترو ، دولت پاناما ، دولت دومی‌نیکن اختلافاتی شدیدپیدا کرد .

در ۱۹٦۵ در جمهوری دومی‌ـ نیکن انقلابی بوقوع پیوست و منافع آمریکا و اتباع آن در خطر افتاد و جانسون اعلام کرد که ٤۰۰ نفر از افراد نیروی دریائی را برای حمایت آمریکائی هابه‌جمهوری دومینیکن میفرستد ولی بعد از چندروز ازانجام تصمیم خود منصرف شد.

جانسون در دوران ریاست جمهوری خودسه بار دچارحمله قلبی شد. او در ۱۹۵۵ یعنی زمانی‌که سناتور بود به‌عارضه قلبی مبتلاشد.

اولین بار سه روز بعد از پیروزی در انتخابات که‌سوگند وفاداری یادکرد، دچار حمله قلبی گردیدواورا بسرعت بیك بیمارستان‌مخصوص‌نیروی‌دریائی انتقال دادند و بعداز چند روز بیمارستان راترك کرد.

پزشك مخصوص جانسون‌از افشای این راز خودداری کرد و اعلام کرد که او بیك سرما خوردگی شدید مبتلی شده است.

در چهارم اکتبر ۱۹٦۵ بار دیگرجانسون از ناراحتی قلبی چندروزی در کاخ سفیدبستری شد وزمانی که در بستر بود معاون جانسون همفری بجای او امور راسرپرستی میکرد.

در چهارم نوامبر ۱۹٦٦ یك روز بعد از این که از سفر آسیائی خود بازگشت باز به حمله قلبی دچار شد. این بار نیز اعلام شد که غده‌ای در گلوی او موجب ناراحتیش‌شده و بعلت جراحی غده‌بستری‌شده است.

عده‌ای از نزدیکان جانسون معتقدند یکی از دلایل کناره ـ گیری او از صحنه سیاست و خودداری از شرکت درمبارزات انتخاباتی ۱۹٦۸ برای باردوم ریاست جمهوری ، بیماری جانسون بوده است و او نیاز شدیدی به استراحت حس می کرد.

جانسون در ۱۹٦۸ زمانی که به پیروزی او اطمینان بود از فعالیت های سیاسی کناره گرفت و این کناره گیری تسهیلات بسیاری برای‌پیروزی ریچارد ام نیکسون‌نامزدریاست جمهوری حزب جمهوریخواه فراهم آورد

جانسون بعد از کناره‌گیری به مزرعه خود در تکزاس‌رفت و آنجا مقیم شد وبکاردامداری وزراعت که از جوانی با آن آشنا بود پرداخت و مشغول نوشتن خاطرات خودشد.

باوجود این‌که جانسون از دیرباز از بیماری قلبی رنج‌می برد ولی مرك او ناگهانی وغیر منتظره بودو با حیرت عمومی مواجه‌شد.

از جانسون همسر و دودختر که‌هردو ازدواج کرده‌اند و میلیونها دلار ثروت و زمین و دام ویك مزرعه بزرك‌باقی‌مانده است .

جانسون نمونه یك تکزاسی کامل بود،بلند قد، کشیده و قوی بود ، لهجه جنوبیها را حفظ کرده بود وبه تکزاس سرزمین زادگاهش علاقه‌وعشق شدیدی داشت وسخت پای بند سنن و آداب زادگاهش بود و از رهبران جناح راست حزب دموکرات محسوب میشد و از آغاز جوانی وارد فعالیت های سیاسی شده بود ویکی‌ازچهره های بنام سیاسی امریکا بود.

شهباز مُقدم
مجموعه ای ازتازه ترین طرحهای پارچه های زنانه ومردانه
کارخانجات مقدم راتقدیم میکند .
خیابان ورزاء جنب خیابان یازدهم شماره ۱۳۸

آغاز هفته دوم نمایش فقط در
سینماریولی
دو بمب ـ دو دینامیت ـ دو آتشپاره سوار براسب سیاه
شمشلول بردست غرب را در آتش هیجان و حادثه شعله‌ور
سازند !
کمپانی کلمبیا تقدیم میکند
سیدنی پواتیه ـ هری بلافونته
دو هنرمند سیاهپوست در فیلم رنگی

"BUCK and The PREACHER"
آتش افروزان غرب

با شرکت : روبی دی ـ کامرون میچل

نردبان کشوئی
کاوه
گروه کارخانه‌های صنعتی کاوه
بزرگترین تولیدکننده نردبانهای کشوئی
روی تریلی وکامیون تاارتفاع ۲٤متری
مخصوص کارخانجات، سازمانهای
آب وبرق، ادارات آتش نشانی
شهرداریها ومؤسسات بزرك صنعتی
قیمت یکدستگاه نردبان ۱۲متری
۶۰۰۰ تومان

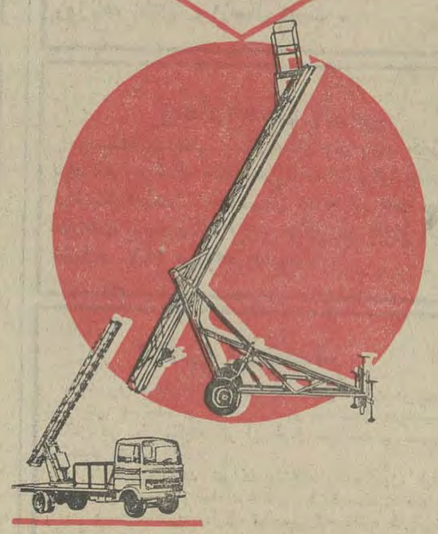

تا ارتفاع ۲٤ متر
مرکز پخش: تهران میدان سپه ـ نمایشگاه کاوه تلفن ۳۱٤٤۸۷ ۳۱٤۷۰۲

ششم بهمن
باکمال افتخار ششم بهمن دهمین سالروز انقلاب شاه ومردم را
به پیشگاه اعلیحضرت همایون شاهنشاه آریامهر
وعموم هم میهنان عزیز تبریک عرض نموده بقاء عمر ودوام سلطنت
خاندان پهلوی وترقی وتعالی روزافزون ملت شریف
ایران را ازایزد متعال مسئلت مینمائیم
شرکت سهامی تولید فیبر ایران
IRAN ROYAL BOARD
فیبر رویال ایران
با همکاری فنی کارخانه فیبر رویال سوئد

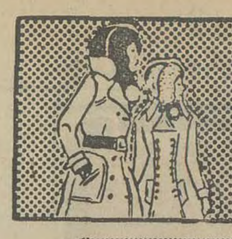

نیازمندیهای شما

تدریس خصوصی

تدریس ریاضیات سوم متوسطه تلفن ۸٤٦٥٤۲

کلیه‌دروس‌ریاضی ششم ریاضی تلفن ۷۸۱۷۷٦

ریاضیات فیزیک شیمی
دانشجوی سال پنجم دانشکده فنی تلفن ٤٥۱٤۷
آ ـ ۲۳۹۳۳ ۱ـ٤

ریاضیات فیزیك شیمی
توسط دانشجوی فوق‌لیسانس ۹۲۷۷۱۲
۱ـ۲ آ ـ ۱۸۰۳۱

با هفته‌ای یك جلسه تدریس در کلیه دروس قبولی شما را تضمین مینمائیم‌دانشجویان‌سال چهارم پلی‌تکنیك‌تهران باچهارسال‌سابقه‌تدریس خصوصی و دبیرستانی تلفن ۹۲٦۱۲۷

گروه معلمین‌خصوصی۷۵۹۸۲۵
آ ـ ۲۳۸۵۹ ۱ـ٤

شیمی ششم تلفن ۸٤٦٥٤۲

تدریس خصوصی
ریاضیات فیزیک مکانیک‌شیمی ترسیمی رقومی توسط لیسانسیه ریاضی تلفن ٦۸٦٥۲٦
آ ـ ۲٤۲۷۳

املاك ومستغلات

فروش

خانه‌ای فروشی
تهران‌پارس ویلائی ومستغلاتی ۱۲تا٤ اطاقه ۱٦۰ تا ٥۰هزار تومان نصف نقد بقیه٤ تا٦ماهه ۷۸۲۱۲۸
آ ـ ۱۸۰۷۷

چهار راه تخت طاوس مستغلات نوساز ۳طبقه ٥ اطاقی شوفاژ روشن ٥٥۰ هزار تومان نقد و معاوضه تلفن ۳۱۰۱٦۸

امیرآباد
ویلای شمالی دو نبش نوساز ۷ اطاق کولر ، تلفن ۳۰۰ هزار تومان تلفن ۳۱۰۱٦۹

ساختمانی دارای ۳ دستگاه مستقل بمساحت ٤۷۰ متروا‌قع در خیابان شمیران مقابل ستاد ارتش بفروش میرسد . خواستاران به تلفن ۸۸٤۷۹۷ مراجعه فرمایند . ۱ـ۳
آ ـ ۷۸٦۳۰

اکازیون
عباس‌آباد ـ آپادانا مستغلاتی مهندسی نوساز سه طبقه هر طبقه ٦ اطاق شوفاژ روشن ۸۰۰ هزار تومان تلفن ۸٤۱۲۱۹ و ۸٤۳۱۳۸ داخلی ۱٦ ـ آقای موریس

برخیابان قدیم شمیران‌باغ صبا ٤دستگاه آپارتمان ٤ و ٥ اطاقه لوکس باشوفاژ کولر تلفن اجاره داده میشود تلفن ۷٦٤۸٤۰
۱ـ۲ آ ـ ۱۷۸٤٦

تهران پارس ویلائی مستغلاتی ۷۸۲۱۲۸

کاخ جنوبی کوچه هلالی ساختمانی سه طبقه جنوبی دو نبش به مساحت ٤۱۰ متر با تلفن قابل سکونت به قیمت کلنگی مقطوع بدون واسطه۳٥۰ هزار تومان تلفن ٤۱٤٤٦

منزلی به ارزش ٦۲ هزار تومان بدون واسطه به فروش میرسد نارمک ـ خاور غربی‌ـ کوچه عزیزی پلاک ۳
آ ـ ۲٤۲٥۱ ۱ـ۲

معاوضه

بهترین نقطه تهران مستغلات با ٤۰ هزار تومان اجاره ماهیانه با زمین جهت شهر سازی بین‌کرج‌و قزوین‌معاوضه میشود تلفن ۳۱۰۱٦۸

ویلای فروشی
ویلائی در شمیران بعلت مسافرت فروشی ۹۲۲۳۲۷

زمین فروشی
خبر
قابل توجه
ناآخردیماه فرصت‌دارید متری
٥٥ تومان بخرید
قطعات ۱۰۰ متری ببالا با آب و برق و سند مالکیت جنوب‌غربی‌تهران سه‌راه تهران‌ویلا دفتر جهان ۹۷۱۸۷۱ ـ ۹۷۳۲٦٤

قطعات ۱۲۰ متری‌و۱٥۰ متری خیابان خراسان متری ۱۰ تومان‌آیزنهاور اول جیحون املاك آریا ۹٦۰۱۱۱

٦۰۰۰۰ متر زمین با آب چاه عمیق‌درجاده قزوین بفروش میرسد تلفن ۸۳۳٤۷٦

شهرك زیبای گلدشت
پس از دیوار دانشسرا نزدیک باتمام است ، مقدار کمی‌موجود است آب برق مشجر ویلائی بتلفن ۸٤۳۲۷۸

ساوه
زمین‌باسند برای‌کارخانه در منطقه صنعتی تلفن ٦۲۹۸۰۷ و ۸۲٦۷٤۸

۱۱۰ هزار متر
زمین‌برجنوبی‌جاده محمودآباد نوشهر تلفن۷۷٥۲۲٥و۳۱٥۳۳۳

فروش‌وسرقفلی
مغازه واگذاری
۲ دهنه مغازه عکاسی با سابقه ٥ سال کار در بهترین‌خیابان‌شهرستان بندر پهلوی با آب برق تلفن بعلت مسافرت واگذار میشود به تلفن ۸۷۷٥۱۰ عکاسی لیدر مراجعه شود

مطبی در غرب تهران
با کولر و تلفن و سایر لوازم واگذار میشود تلفن ۹٥۷۷۲۲
آ ـ ۱۸۰٦۱

کافه رستوران دایر
در بهترین محل شمال شهر واگذار میشود تلفن۸٤٤۳۰۱
آ ـ ۱۷۸۱٥

فروش‌وياشراكت
مالکین قطعه زمین ۲۲٥۰۰متری در شمال شرق تهران محدود ۲٥ ساله آماده برای فروش یا شراکت با شرکتهای بزرگ آپارتمان‌سازی میباشند تلفن ـ ۸۸۱۰۱۸
۱ـ٤ آ ـ ۱۷۸۸۳

محل مناسبی
در مرکز شهر
محلی که ده سال سابقه کار پزشکی دارد برای مطب ۲ تا۳ پزشک محل کار موجود تلفن ٤۹٥۲٦
۱ـ٤ آ ـ ۱۷٥۸٦

مطب دندانپزشکی
مجهز و با سابقه واگذارمیشود ٥ تا ۸بعدازظهر تلفن٦۸۷۷۹٦

اجاره‌داده‌میشود

آپارتمان اجاره
آپارتمان برای دفاتر تجارتی و اطباء و شرکتها مجهز به‌کلیه وسائل‌خیابان‌شاه نبش‌فخررازی ٤۳۷۱۷

خیابان وزراء مشرف به‌پارک باسه اطاق خواب وسالن‌بزرگ شوفاژ۲۰هزارریال‌تلفن٦۲۱۹۲٥
آ ـ ۱۷۹٤۰

آپارتمان برای دفاتر تجارتی اطبا شرکتها وموسسات‌خارجی مجهز به کلیه وسائل خیابان پهلوی بالاتر از چهارراه تخت جمشید تلفن ٤٥٦۰۱

آپارتمان اجاره
آپارتمانی دارای سه اتاق،هال با سرویس کامل طبقه اول جهت مطبیا سکونت چهارراه پهلوی کوچه بهرامی پلاک ۲٥ از ساعت ۳ تا ۷ بعدازظهر مراجعه شود .
۱ـ۲ آ ـ ۲٤۱۷۹

ساختمان اجاره
یك طبقه ساختمان دارای ۲۱ اطاق و لوازم مورداحتیاج به‌موسسات دولتی یاملی به اجاره واگذارمیشود .
خیابان خراسان شرقی نبش خیابان عارف تلفن ۳٥٥۸۸۸ تماس گرفته شود .

خانه اجاره
شهرآراء اول گیشا چهار اطاق و هال و یك انباری مستقل طبقه دوم تلفن مشترك اجاره داده میشودبه تلفن ٦۳٥۲۷۸ مراجعه فرمائید

طبقه همکف ۳اطاق خواب هال وسالن سرویس کامل دو زیرزمین گاراژ اجاره۷٥۱٥۹۷
۱ـ۳ آ ـ ۱۸۰٤۲

نیازمندیهای اجاره

سازمان نیازمندیهای خارجیان خانم‌نمارا اجاره میدهد ۸۲۳۹۳۹

آژانس امپایر ۷۷۳۲۸٥ ۷۷۸۹٥٥ اجاره به خارجیها

۸۳٥۱۲۰-۸۲۹۷٦٦ سازمان کورش ـ اجاره به خارجیان

تعدادی منزل ویلائی دو ، سه، چهاراطاق‌خواب درشمیرانات‌و تعدادی آپارتمان مبله و غیرمبله جهت سکونت چندین خانواده اروپائی فوری مورد نیازاست تلفن ۸٤۱۲۱۹ و ۸٤۳۱۳۸ داخلی ۱٦ آقای موریس
آ ـ ۱۷٤۹۲

یک انبار بزرگ
یاخانه قدیمی بمساحت‌درحدود ۲۰۰۰ متر مربع ازمیدان‌شهیاد تا بازار اجاره میشودبین‌ساعت ۱۰ تا ۱۲ با تلفن ۹۲۹۱۰۳ تماس بگیرید .
۱ـ۳ آ ـ آ ـ ۱۷۸٦۳

اجاره منزل به خارجیان‌مبله و غیر مبله آژانس آریا ٤۲٦۸۲
۱ـ۱۲ آ ـ ۱۷۹۳

سازمان ویکتوریا
اجاره‌بخارجیان٦۱۹۲۸

موسسه نیازمندیهای هیلتون اجاره به‌خارجیان ۸۳٤٦۳۷

خانه ویلا و مستغلات شما رابه خارجیان اجاره میدهیم ۸۲۰۸٤۱

خریداری‌میشود

زمینهای خیابان پهلوی و درهقشلاق خریداریم لطفا تلفن ٦٦٦٤۹۲

زمین های داخل شهر و شمیرانات خریدار فروشنده‌ایم ۸٤٤۳۳۳

اراضی‌ساحلی، جنگلی‌ـجلگه‌ای ازبابلسر تا رامسر خریداریم ٤٥۱٦۸ . ٦٦۲٤٥۹ ٤۳٤۹۹.
آ ـ ۱۷٥۷۲ ۱ـ۲

زمینهای عباس‌آباد
یوسف‌آباد . ونک . داودیه، ضرابخانه خریداریم تلفن ۸٤۳۲۳٤
آ ـ ۱۷٦۸۳

اهواز
زمینهای اهواز وتهران نارمک تهران‌پارس خریداریم۷۹٤٤۱۸
۱ـ۱۰ آ ـ ۱۷۲۳٤

اراضی کرج جاده کرج جاده قزوین و کردان خریداریم‌تلفن ۹۲۲۳۲۷

اراضی تهران پارس شرکت نفت سازمان‌چای خریداریم تلفن ۷۸٤۸٥

اراضی
اهواز
وخرمشهر
راخریداریم‌تلفن٦٦۸٤۸۷

اراضی سازمان چای تهران پارس و قنات کوثر خریداریم۷۸۲۳۲٤

اراضی نارمك و تهران پارس خریداریم تلفن ۷۹۷۳٦

خانه های ویلائی و مستغلاتی در شمال امیرآباد خریداریم ٦۳۱۹٦۱

خرید وفروش‌اراضی‌طرشت وباغ‌فیض وشمالغرب وکرج و دریافلکه دوم آریاشهر ثلاث‌ـ ۹۷۰۸۱۸
۱ـ٥ آ ـ ۱۸۰۱۲

خرید وفروش‌زمینهای‌جنت‌آباد کوهک شمالغرب‌تهران‌صفرنژاد ٦٦۸۲۱۹
۱ـ۱۳ آ ـ ۱۸۰۳۲

زمینهای یافت‌آباد راخریداریم املاک جهانگیر تلفن ۹٦۱۸٦۹
۱ـ۱۳ آ ـ ۱۸۰٤٦

اراضی یافت‌آبادجاده قدیم‌کرج خریدار وفروشنده‌ایم ۹٥٦٥٤۳

خرید اراضی کردان ۹۲٥۹۸۳

خریدار ام‌ام‌سی و جنت آباد ۹۲۸۲۹٤ ـ صحرا

خرید کوهک‌جنت‌آباد باغ‌فیض عباس‌آباد کردان‌ملارد٦٦٦۲۰۳

زمین تهران‌پارس خریداریم‌تلفن ۷۹۳۰۲۰

اراضی تهران‌پارس خریداریم ۷۸۲۱۲۸

خریدار زمین تهران‌پارس ـ ۷۸۱۹۲٦

زمینهای افسریه شاه‌آباد شرق مشیریه خریداریم‌تلفن۳٥٥۲٦

خریدار زمین افسریه ۷۹۲۸۰۳

بنگاههای معاملات املاك

سازمان مسکن پارس اجاره به‌خارجیان ۸٤۸٤۲٤

بازرگانی نیک ٦۸۱٦۰٦ مرکز معاملات املاک‌ومستغلات یوسف‌اباد ونک وحومه تهران

خریدار و فروش شمال غرب تهران اریا شهر تلفنهای ۹۷٦۹۳۸ و ۹۷٦۹۰۳

دفتر ساختمانی مهر
زمین شما را در تهران‌پارس تهران‌نوبابهترین طرح‌ونقشه‌نقد واقساط‌میسازد تلفن ۷۸۱۰٦٦

آژانس گاندی
خریدار وفروشنده زمین های عباس‌آباد دره قشلاق ونک‌تلفن ٦۸۱۳٥۹

بنگاه کوشان۳۱۹۷۸٤ املاک فروشی‌خودرا باتلفن بفرمائید
۱ـ۳ آ ـ۷۸٦۳٦

دفتراملاك مولانی‌بورس اراضی سعادت آباد و کوی مکانیر تلفن ۸۷٦۱٥٥ .

دفتر پارس
مرکز معاملات املاك‌و مستقلات در شهر و عباس آباد و شمیرانات تلفن ۸٤۱٥٥۸

خرید و فروش خانه و زمین بنگاه محمدی ۹٥۹٥٦۰

زمینهای‌صنعتی ، انبارو کارخانه خریدار و فروشنده‌ایم

دفترارشاد
تلفن۹۲٤۸۳۸عبدالخالق

اراضی نارمک وتهران‌پارس خریداریم املاک محمدی ۷۹٦۰۲۷
۱ـ۳ آ ـ ۱۷٦٦۲

فروشنده خانه و خریدار زمین در گیشا هجری ٦۳٤۲٤٤

اراضی تهران‌پارس خریداریم ۷۹۰۰۹۰
۱ـ۲٦ آ ـ ۱۷۸۹٦

خرید و فروش اراضی شمال غرب تهران ابراهیمی ۹۷۸٤٦٤

بورس املاك شمیران
دفتربرانی ۸۷۲٥۷٥ و۸۷۷۸۷٥

خرید و فروش مستغلات زمین و ویلا دفتر قاسمی تلفن۹۲۳۱۰۰و۹۳۲۰۱۹

معاملات‌پول

پول موجود
پول ۲ شاهی
فوری موجود ۸۲۸۳٤۹
۸۳۲٤۷٥

پول فوری در مقابل اتومبیل تلفن مبیع
۸۲۸۷۲۸

وام ارزان
در مقابل سند مالکیت اتومبیل تلفن بمدت‌دلخواه موسسه جهان مقابل لاله‌زارنو تلفن ۸۲۲۳٤۱

پول
در مقابل ملك تلفن ، تاکسی و کرایه موسسه سانترال ۹۲٥۸۰٦ و ۹۳۰۹٦٤

وام‌درمقابل‌تلفن‌واتومبیل
۳۰۳۲۳۷

وام‌درمقابل‌تلفن‌واتومبیل
۳۱۷٤۳۷

قلك وام میدهد
درمقابل مبیع ارزنده فلك فورا وام میدهد تلفن ۷٦٥۷٤٥

خانمهای محترم
بشما با شرایط سهل وام و فرش به‌اقساط میدهیم ٤۲۲۲۷

وام‌در مقابل‌تلفن‌اتومبیل و ملك تلفن
٤۹۰٥۰

توجه کنید
سندزیاد داریم
پول شرطی هرقدر دارید لازم‌است٤۳٤٤٥موسسه داریوش

وام در مقابل تلفن و ماشین موسسه کوروش ٦٦۲٤۰۹

پول فوری با سود بانکی درمقابل خانه مستغلات ۹۲۸٤٦٥

روی سند ملك اتومبیل تلفن فوری وام میدهیم موسسه داریوش تلفن ٤۳٤٤٥

پول ۱۰٪ موجود است ٦۸۱۳٥۹

دادوستد پول از یك میلیون ریال ببالا پاکپور ٦٦٤٦۱۸ و ٦٦٦۲٦۳

پول ٥ر۱شاهی٦۲٤۸۷۳

پول دوشاهی ٦۲٦٥۰٦

پول یکمیلیون ریال‌ببالا دوشاهی‌موجود۸۲۲٦٥۹

مورد نیاز
پول شرطی جهت خانه و مستغلات لازم است ۸۳۲٤۷٥

پول‌شرطی در مقابل‌خانه مستغلات فورانیازمندیم ۹۲۸٤٦٦

پول شرطی مورد نیاز است موسسه داریوش تلفن ٤۳٤٤٥

پول شرطی نیازمندیم تلفن ۸۲۲۳٤۱

قبوض

قبوض فرش‌و جواهر بانك
کارگشائی را صددرصد خریداریم و صددرصد وام میدهیم موسسه تك خیابان شاه بالاتر از کاخ‌مقابل ۲۰متری اول ٤٥۱٦۸ و ٦٦۲٤٥۹ و ٤۳٤۹۹

قبوض مرحله سوم اصلاحات ارضی را بیواسطه خریدار.پاکپور ٦٦٦۲٦۳ ـ ٦٦٤٦۱۸ و ٦٦۰۲۰۰

قبوض اصلاحات ارضی خریداریم تلفن٦۳۰۷۸٦

معاملات تلفن

خرید و فروش تلفن ۸۲۰۸٤۱

خرید و فروش تلفن ۳۰۳۲۳۷اسلامبول کمپانی۱۷ر۲

تلفن۳و۸
فروشنده‌ایم ۳۱۷٤۳۷

تلفن ۳ و ۸۹
خریداریم تلفن ۳۰۳۲۳٦

تلفن ۸۹ و٦۲
خریداریم ۳۰۳۲۳٦

تلفن ٦ خریداریم تلفن ٤٤۷۰٤

برای ساختمان شما

تعمیرات خانه شمارا از قبیل اسفالت، گچکاری، بنائی‌ولوله‌ـ کشی و نقاشی نقد و اقساط انجام میدهیم با تلفن‌های : ۸۳٦۷۰۷ ـ ۸۳٦۷۰۸ تماس بگیرید.

نیازمندیهای اطلاعات

تلفنی آگهی قبول میکند
تلفنهای ۳۱۱۲۲٥-۳۱۱۲۲٤
۳۱۱۲۳۰-۳۱۱۲۲۹

یخزدگی لوله
دراسرع وقت‌بادستگاه‌اتوماتیک کارگاه اسماعیلی ۷۸۲۱٥٥
۱ـ۱۰ آ ـ ۱۸۰٤۹

تخلیه‌چاه
شرکت کنت
تلفن: ۷۷٦۷۱۳

یخ زدگی لوله های آب با دستگاه الکترونیك‌باز میشود شرکت نشتاب ۹۲٤۱۱۲

تزئینات‌ودکوراسیون

تزئینات‌داخلی ساختمان ٦۳۷٥۹٥

تزئینات پرده کسری عالیترین پرده کرکره و پرده پارچه‌ای تلفن ۹٥۱۱٤۲ دماوندی

رایت
پرده‌کرکره آمریکائی کاغذ دیواری کفپوش موکت‌دربازکن برقی باقساط ماهیانه۱۰۰ریال تلفن ۷۹٦۱۱٦
سرویس وتعمیرپرده‌کرکره‌فوری

تزئینات کورش
کاغذدیواری‌موکت‌نقاشی ساختمان تلفن ٦۳٦۸۷۱

دکوراتیو مدرن تلفن ۳۱٥٤۷۸

کلیه تزئینات باقساط
تلفن های ۷۷٥۷۷٥و۷۷٥۷۷۱

قصر سایه
کلیه امور تزئینات منزل ومحل‌کار تلفن ۸٤۷۳۲۸

زرین نقش
کاشی سرامیك‌نما برای رو کار ساختمان شما ۹۷۱۳٤٤ توکلی

کاغذ دیواری با نصب متر مربع ۳۰ ریال ۷۷۷۲۰٥ و ۷۷۲۹۱۳

کرکره‌چوبی
میشلر MISCHLER
سرما ، گرما و نور از کرکره چوبی میشلر عبورنمیکند
پارکت BW
نمایشگاه : شاهرضا کوچه فتوحی
۸۲۹۳۹۰-۸۲٤۳۰۷
۸۲٤۸۷۰-۸۲۹٥۹٦

کاغذ دیواری با نصب نقد و اقساط تلفن ۹۷۸٤۲۰

تزئینات کالر
کاغذدیواری،پرده‌کرکره،کفپوش ۷٦۳۷۸٥ و ۷٦۱۹۹٥

نقاشی ساختمانی میناسیان
بانازلترین قیمت آماده برای تمام کارهای نقاشی ساختمان شما تلفن ۷۹۱۹٤۲
آ ـ ۱۸۰۹۲

لوله بازکنی
لوله بازکنی کنت
تخلیه‌چاه‌تلفن ۷۷٦۷۱۳

لوله بازکنی دروازه دولت ۸۲۷٤۰۸

رفع گرفتگی انواع لوله ساختمانی
بادستگاه وتراکم‌هوا ـ تلفن ۷۸۷۲۷

لوله‌بازکنی‌ولوله‌کشی مقدم ۹۲٥۲۷٤

لوله بازکنی و سرویس بخاری ، ابکرمکن تلفن: ۳۱۸٥۲٦ و ۳۱۷۷۹۸

لوله بازکنی فاضل آب سرکیسیان ٦۲۹٤٥۱

لوله‌بازکنی فاضل‌آب فدایی تلفن ۹٥٥۱۱٦

لوله بازکنی فوری ۷٦۳۷۸٥ و ۷٦۱۹۹٥

لوله‌بازکنی ۲٥ تومان ایرانشهر ٦۳۷٥۳٥

تخلیهٔ چاه
ناضل‌آب بوسیله پمپ‌مخصوص
شرکت شوشتر ۸۳۰۷٦۱

گاز

شرکت بوتان
پخش گاز ۹٥۳۰٥۱
سرویس وصدور کارت
وتغییرآدرس ۳۱۳۱٦۱
قسمت فروش ۳۰٤۷۱۱
قبول سفارشات گاز
از ۷ صبح الی ۹ شب

پرسی گاز
گازوسرویس
ازساعت ۷ صبح الی ۱۰ شب
۹٦۳۰۲۱-٦
۹٥۰۰۰۱-٦
سرویس‌وتعمیرات اجاق ۹٦۳۰۳۰

آگهیهای متفرقه

تلفن‌دوغ اراج ۸۸۰٦۷۲

قبول سفارش کالا از خارج تلفن ٦٦٤۰۷۷

هرگونه جشنی درپیش‌دارید هنرمندلدلخواه‌خودرا از تلفن : ٤۱۳۲۲ دعوت فرمائید

دفتر اسناد رسمی
شماره ۲۰۰
سردفتر علی‌اکبرحسینی شکرائی خیابان تخت جمشید بین بهاروشمیران تلفن ۷٥٥۷٥۷

نمایشگاه اسب روزهای جمعه تلفن ۷۸۸۱۷

گمشده

دسته چک حساب‌جاری ۱۹٦۳ عهده اتوبانک پارس از شماره ٦۰۲۹۸۲ تا ٦۰٤۰۰۰ مفقود گردیده و حساب جاری شماره فوق در بانک مسدود و چک های نامبرده فوق فاقد ارزش میباشد.
آ ـ ۲٤۲۸۳

تعداد سه فقره چک به شماره ـ۳۷۱٥۹٦ ور۳۳بانک‌صادرات ۳۷۱٥۹٤ور۳۳ـ۳۷۱٥۹٥ورور۳۳ شعبه ۱٤٥٥ دامغان سفید امضاء مفقود شده و از درجه اعتبار ساقط است .
محمد ابراهیم امیراحمدی
آ ـ ۲٤۲٦٥

مژدگانی
اتومبیل آریا مدل ٥۰
رنگ سبز زیتونی (متالیک) شیشه رنگی به شماره۱۸۷٥٥ تهران د و شماره موتور F07 ۳۰۷ و شماره شاسی EK ۱۲٤۲۷ در تاریخ ٥۱ر۱۰ر٤ در خیابان آپادانا نبش ده متری هویدا سرقت شده یابندگان صبح‌ها به بهداری بانک ملی ایران دکتر هادی عسکری اطلاع داده مژدگانی‌خود را دریافت‌دارند.
آ ـ ۸۰۰۱٦

یك شرکت تجارتی برای تکمیل کادر خود در آذربایجان به یکنفر مهندس کشاورزی که آشنا به زبان محلی و وارد به امور تجاری و بازاریابی باشد نیازمند است ، شرایط عمومی استخدام برای دواطلبین سپردن تعهد و داشتن گواهینامه رانندگی و حداکثر سن ۳٥ سال تعیین گردیده واجدین شرایط درخواست خود را با ذکر آدرس دقیق و شماره تلفن به راهنمای شماره ٦۲۱ روزنامه اطلاعات ارسال دارند .

بیمارستان پارس
موسسات‌درمانی بیمارستان پارس‌در خوزستان بیك نفر پزشك متخصص اطفال برای تمام وقت نیازمند است . متقاضیان میتوانند همه روزه به اطلاعات بیمارستان پارس واقع در بلوار الیزابت شماره ۱٤۷ مراجعه نمایند .

آگهی استخدام
نیروی هوائی شاهنشاهی به منظور خدمت در تهران و شهرستان ها تعدادی مهندس راه و ساختمان و تاسیسات با حداقل دو سال سابقه کار از طریق مصاحبه با حقوق مکفی استخدام مینماید .
داوطلبین واجد شرایط میتوانند همه روزه (باستثنای پنجشنبه و جمعه) از ساعت ۸ الی ۱۰ جهت ثبت‌نام ومصاحبه با در دست داشتن مدارک تحصیلی به دایره کارگزینی غیر نظامیان مهندسی نیروی هوائی واقع در خیابان فرح‌آبادستاد نیروی هوائی شاهنشاهی مراجعه نمایند .
مهندسی نیروی هوائی شاهنشاهی

ارمنک استخدام میکند
نقشه کش مکانیك با داشتن تحصیلات حدود دیپلم متوسطه و حداقل ۲ سال سابقه کار .
آدرس : کیلومتر ۱۲ جاده کرج ـ تلفن ۹٦۲۰۳۱

مطب جدید
دکترخسرونامجو
دندانپزشك
بلوار الیزابت دوم ـ خیابان میکده ـ خیابان سوم شماره ٦ تلفن : ٦۳۸٦٤٤ اوقات پذیرائی ٤½ الی ۸ بعد از ظهر

آگهی استخدام الکتریسین
کارخانجات پلاستیران تعدادی الکتریسین مجرب را با حقوق مکفی استخدام مینماید .
لطفا بین ساعت۹تا۱۲ به‌آدرس خیابان شاهرضا چهار راه کالج روبروی پلیس تهران شماره۱۹۲ مراجعه فرمائید .

اطلاعیه
تلفن نمایشگاه‌صنایع ایران‌وآلمان باغ صبا جنب‌تعمیرگاه بوش به شماره ۸٤٥٥٥۳ تغییریافت .

استخدام نقشه‌بردار ونقشه‌کش
مهندسین مشاور رمپ جهت خدمت دربلوچستان به تعدادی نقشه‌بردار و نقشه‌کش باتجربه‌احتیاج دارد . داوطلبان به خیابان عباس‌آباد نرسیده به چهار راه فرح شماره ۲۳۳ طبقه سوم مراجعه فرمایند .

پارتی جدید بلندگوهای A.R ـ گرامهای GARRARD ضبط‌صوت های TANDBERG ـ آمپلی‌فایر های MARANTZ و سوزن های SHURE ـ وارد شد مرکز پخش ـ استریوملك خیابان ایرانشهر جنوبی شماره ۸٦ تلفنهای ۸۲۳۹۰۱ و ۸۲۷٤۳۳
مراکزفروش
استریوساندتراک ـ فرح‌جنوبی ـ شماره ۲۳۰ تلفن ۸٤۲۱٥۲
شرکت گاءکسی‌ویس‌ـ‌خ‌شمالی شماره ۱٥۱ تلفن ٤٤۱۳۳
استریونغمه ـ شاه‌عباس ـ وال خیابان جم تلفن ۸۳۲۷۱۷
استریوال‌کردویس‌ـ عباس‌آباد تلفن ٦۲۱۰۱۸
تمروشگاه تهران ـ لاله‌زار ـ کوچه ممتاز تلفن ۳۱۸٥۳۳
استریوگاما ـ خیابان نادری شماره ٤٤۳ تلفن ۳۱۱۹۳۷
استریوفورتی‌نایت ـ خیابان ایتالیا شماره ٤۹ تلفن ٤۲۷۱۰
مرکز صوت‌ویسپور ـ بلوار الیزابت شماره ۱۱۲ تلفن٦۲۲۸٤٤

اطلاعیه
تلفنهای تعمیرگاه بوش مرسدس بنز باغ‌صبابشماره‌های۸٤٥٥٦۹ ـ ۸٤۲۸۱۷ تغییریافت .

یك واحد صنعتی به افراد زیر نیازمند است
۱ـ سر مکانیک با داشتن یکی از شرایط ذیل :
الف ـ حداقل پنج سال سابقه کار در رشته مکانیکی ماشین‌آلات کاغذبری و بسته‌بندی جعبه
ب ـ حداقل هشت سال سابقه کار در رشته مکانیکی ماشین‌آلات چاپ روزنامه
پ ـ حداقل ده سال سابقه کار در رشته مکانیکی ماشین‌آلات کارخانجات تولیدی
۲ـ یک نفر آهنگر با سواد با حداقل پنج سال سابقه‌کار در رشته آهنگری
۳ـ یک نفر راننده با دارا بودن گواهینامه ۲ همگانی و پنج سال سابقه کار
٤ـ یک نفر ناظر خرید با سابقه کار در قسمت خرید و آشنائی کامل بامور مکانیکی و برقی
فقط واجدین شرایط با ارسال سوابق کار و نشانی کامل خودبانضمام یک قطعه عکس با صندوق پستی شماره۶۳۰۱ـ۸ به عنوان امور اداری مکاتبه نمائید.

اطلاعیه
گروه مجهز متخصصین تعمیرات سرویس و نصب آبگرمکن، کولر، یخچال، لباسشوئی ، شوفاژولوله بازکنی تلفن ٦٦۱۹٥۲

استخدام میشود
یك شرکت معتبر تجارتی
به دو نفر تکنیسین کار آزموده ماشین‌لباسشوئی با حداقل سه سال سابقه باحقوق مکفی نیازمند است . واجدین شرایط لطفا مشخصات خود را به صندوق پستی شماره ۱۰۷٥ ارسال دارند .

دربازکن برقی
EFBOX
افباکس
با گوشی‌نشکن واقساط ماهیانه‌مرکز فروش و نصب در ایران شرکت کارور
خیابان روزولت میدان ۲٥ شهریور ساختمان منوچهری.
تلفن : ۸۲۳۳۸۲ ـ ۸۲۳٦۹۸

عروس خانم ـ شاه داماد برای دعوت‌از برگزیده ترین هنرمندان رادیوو تلویزیون‌و معروفترین گروه های جاز و ایرانی با کانون هنرمندان تماس بگیرید تلفن ٦٦۱٤۳۳

نیازمندیهای شما

نیازمندیهای اطلاعات

تلفنی آگهی قبول میکند

تلفنهای ۳۱۱۲۲۴-۳۱۱۲۲۵
۳۱۱۲۲۹-۳۱۱۲۳۰

اثاثیه

خرید

بازرگانی فرش کیهان
۸۳۰۹۰٤ و ۸۲۳۷۷٦
خریدار نقدی همه رقم فرش کهنه و نو جهت صادرات روزولت میدان ۲۵ شهریور .

نمایشگاه فرش توکلی

بهترین خریدار فرش کهنه و نو خصوصافرش های کهنه شرکت فرش جهت صادرات نمایشگاه وزراء ٦۲۱٤۰۵ شعبه بازار تلفن ۲۰۸۲۹

بازرگانی طوسی

فرشهای کهنه و نو سنگین قیمت شما را برای صادرات ازسایرین بهتر میخرد ۷۵۹۰۲۹

فروشگاه فرش آسیا
۹۲۵۱۰۲ و ۹۲۲۸۳۲
با سابقه ترین خریدار قالی و قالیچه های کهنه و نو یخچال برقی ونفتی تلویزیون بقیمت عادلانه

فروشگاه فرش شایان
۹۲۳۳۸۱ و ۹۲۸۲۷۳-
بهترین خریدار قالی و قالیچه های کهنه و نو جهت صادرات یخچال و وسایل لوکس منزل

جهان کالا ۹۲۵٤۵۸
خریدار یخچال تلویزیون و لوازم منزل شما

فرش خواجه نصیر

بهترین خریدار فرش کهنه و نو معاوضه جهت صادرات تلفن ۷۵۲٦۹۰

فروشگاه اسنار ۹۲٦٤۰۲
خریدار یخچال تلویزیون فرش و کلیه لوازم منزل

نمایشگاه فرش طباطبائی
انواع فرشهای کهنه و نو شما را در منزل نقدا خریدار است تلفن‌های ۹۲۰٤۱۰ و۹۲۲۱٤۸
آ ـ ۱۵۷۲۲

فرشهای کهنه

از متری ۳۰۰ تومان ببالا خریداریم فرش اعتماد مقابل سینما مولن‌روژ تلفن ۷۵۸۲۷۰

فرش گلشن تلفن ٦۲۱٤۲۱
بهترین خریدار فرش کهنه همه رقم فرش نو موجود میباشد
آ ـ ۱۲۲۲۱

فرش اردیبهشت شاه
تلفن ٦٦۸۱٦٤

فروشگاه آریا ۹۲۹۳۹۳
خریدار فرش‌و سایر لوازم‌منزل
آ ـ ۱٦٤۰۹

فروشگاه پروانه
فرشهای نو مخصوصا فرشهای کهنه‌و کلیه‌لوازم منزل شما را در اسرع وقت با کارشناس کار ـ ازموده خریداری مینمائیم تلفن های ۳۱۹٦۳۲ و ۲۱۸۲۹۷

فروشگاه فرش صمد
تلفن ۹۲۹۹۸٤ خریدار همه رقم فرش کهنه و لوازم منزل اشیاءقدیمی

بازرگانی ایران فرش
تلفن ۷۷٤۹۷۲ و ۷۷۷۰۲۵
فرشهای کهنه و نو و سایرلوازم منزل بهر مبلغ نقدا بیشتر از سایرین خریداریم
آ ـ ۱۷۵٦٦ ۱ـ۲٦

فرش تقی‌زاده
خریدار همه رقم فرش کهنه‌و نونلفن ۹۷۵۷۹٦

فروشگاه پوریک ۷۵۷۵٤٦
خریدار یخچال. تلویزیون فرش‌و کلیه لوازم منزل

فروشگاه پیروز ۱۲۸۱۳۸
خریدار فرش کهنه و نو فیض بانك کارکشانی

نمایشگاه پروین
۹۲۵۳۹٤ با سابقه ترین خریدار فرش کهنه و نو و تمام لوازم منزل نقدا

فرش قوام (طراوتی)
۳۱۱۵۱۵ و ۲۸۵٦۵
خریدار فرشهای کهنه‌از ۳۰۰ تومان ببالا

کرایه

کرایه هرنوع ماشین‌تحریربنگاه فنی ناصر تلفن۸۲٦۲۰۵دروازه دولت مقابل سعدی .
آ ـ ۱۷۳۲۱

فروش دست‌اول

فروشگاه مبتکر
لوازم خانگی شمارانقدا خریدار و بدون پیش ـ قسط بفروش میرساند.
۵۳٦۰۷۵

مبل ودکوراسیون

پیراهن مبل ۳۱۹۵۰۵
تعویض پارچه مبل ۳۱۹۵۰۵
پرده‌دوزی شهرزاد ۳۱۹۵۰۵
آ ـ ۱۷٦۳۱

مبل یکدست ٦۰۰ تومان
نمایشگاه مبل کاوه ۹۵۱۷۸٤
آ ـ ۱۷۵٦۷

شستشوی مبل وفرش

کنت سرویس ۷۷٦۷۱۳
خشکشوئی‌مبلمان،موکت فرش ـ تشك اتومبیل

خشکشوئی مبلمان ادیب
یکدست ۵۰ تومان
درجای‌خودتلفن۹۵٦۵٦۵

کارخانه قالیشوئی ادیب
تلفن شعبه مرکزی ۹۵٦۵٦۵
تلفن خیابان نواب ۹۵۲٤۵٤
تلفن‌خیابان آذربایجان ۹۵۸۹۵۰

قالی شوئی ماژیک
مرکز ـ کارخانه ٦٦۱۸۲۲
جمشیدآباد ۲-۹۳۷۰۰۱
تهران نو ۷۹۸۸۱

درایگلین سرویس آلمان
خشکشوئی مبلمان فرش موکت در محل ۷۹۵۳۰۷

دوراکلین سرویس امریکا
با تکنیک برترگرانترمطمئن‌تر تلفن‌های ۸٤۸۳۹۵ و ۸٤۸۳۹٦ و ۸٤۵٦۸۳

کلین‌سرویس‌خشکشوئی
مبل فرش وموکت با دستگاه منحصر بفرد و خشکشوئی‌پرده پانصب مجانی ۹۵۲۵٤٦

پیمان
خشکشوئی یکدست مبل ٤۰ تومان، شستشوی‌فرش، موکت، تشک اتومبیل در جای خود
تلفن ۹۲٤۱۷۷
آ ـ ۱۷۷۸٦

کارخانه قالیشوئی اطلس
تلفن ۹۵۲۵٤٦ و ۹۷۵٤۳۰

قالیشوئی‌عدالت ۸۳۳۷۱۷

تعمیرات

تلویزیون

تعمیرگاه تلویزیون الکترون
با تائید وزارت کار
تلفن ۷٦۳٦۸۲

تعمیرتلویزیونها R.T.I-R.C.A
شاب‌لورنس فیلیپس سیرا
تلفونکن و سایر مارکهاسرویس
مجهز سیار درشهر وشمیرانات
آ ـ ۱۷۳۲۱

سرویس تلویزیون
گارانتی تلفن ٦۲۸۲۷۱
سرویس‌سیار R.T.I-R.C.A
سیرا . مدیاتور . جنرال الکتریک و گراندیک بویژه شمیرانات .

شاوب لورنس
SCHAUB-LORENZ
۳۹۲٤٦۳

تعمیرگاه مجاز
شماره ٦
شاوب لورنس
شمیرانات دوراهی قلهك
۸٦٦۷۸٦

SCHAUB-LORENZ

تعمیرات فوری تلویزیون
باضمانت کتبی تلفن ٦٦۷۱۳۱
آ ـ ۱۷۷۷۱

تلویزیون فوری در منزل تعمیر میشود ۹٦۰۵٤٦

تعمیر تلویزیون فوری‌در محل۸۸۳۸۲۸و۸۸۲۸۷۹

AEG
لطفا برای سرویس لوازم خانگی آ.ا.گ
در تهران از ۸ صبح تا ۷ شب
فقط با تلفنهای ۸۳۰۳٤۳
۸۳۰۳٤٤
۸۳۰۳٤۵
سرویس آ.ا.گ. تماس بگیرید
پنجشنبه ها ۸ صبح تا ۲ بعد از ظهر

دربازکن برقی

تعمیرات دربازکن برقی B.K.D بکد
شرکت بکد الکتریک
۷٦۰۱۹۵

بخاری

رنك و سرویس بخاری آبگرمکن روکش برزنی کولر کانال کشی فوری ۷۹۳۸۹۷

دفتر فنی مارکو

تعمیرات یخچال لباسشوئی بخاری ابگرمکن کولر همه رقم و کانال‌کشی ساختمان با ۲۰ سال سابقه در شرکت نفت
تلفن جدید ۸٤۵٤۷۵
آ ـ ۱۷۵۲۱

راهنمای سرویس
ارت
۹٦۲۰٤۵
از ساعت ۱/۲ ۷ صبح تا ۱/۲ ۷ بعدازظهر

رنك سرویس بخاری آبگرمکن‌فوری ۳۰۵٤۵۳

شوفاژ

شرکت حرارت مرکزی تهران‌تاکو بامسئولیت‌محدود سرویس و نصب شوفاژ ۷۵۱٦۵۱

تاسیسات‌محمدی
نصب و سرویس شوفاژ و تاسیسات گرم کننده
تلفن : ۸۲۹۲٦۱

شوفاژ آبگرمکن بخاری و روکش‌کولر ۷۹٦۱۰۳

سرویس و تعمیر شوفار ۲٤ساعته تلفن۸۸۳۱۲۲

تهیه و نصب شوفاژ
تعمیرو بیمه سالیانه شوفاژ پهلوی‌محمودیه۸۹۱۱۸۵
آ ـ ۱۷۸۹۷ ۱ـ۳

سردساز

نصب . تعمیرات و نگهداری شوفاژ . تهویه، سردخانه
۳۹۱۷٤۸

آبگرمکن

سرویس آبگرمکن ۳۰۰
سرویس‌بخاری ۲۵۰ریال
۷٦۳۷۸۵ ۷٦۱۹۹۵

سرویس آبگرمکن
۹۲۰٦٦٤

یخچال

تعمیرگاه سیدحسین ۸۸۲٤۳۸
تعمیرهرنوع یخچال رختشوئی آبگرمکن .

موسسه فنی حسینی
تعمیرات یخچال تلفن
٦٦۰۸۵۷

تعمیر یخچال فرژیدرو غیره
۸۳۹۲۲۵

تعمیر یخچال فریجیدر ۸٤۳۱۸۸

فروشگاههای اتومبیل

نمایشگاه اتومبیل امیر
ژیان ٦۰۲ جوانان
برای تحویل آماده میباشد
نقد و اقساط
میدان محمدرضاشاه ـ تلفنهای :
۹۳۵۰۵۰-۹۳۵۰۵۱

کرایه

اتولوکس
اتومبیلهای تشریفاتی باراننده برای داخل وخارج از تهران میدان فردوسی تلفن ۸۲۱۲۷۰
آ ـ ۱٦۳۳۸

کرایه
اتومبیل برادران‌منصوری
آریانا بین قصرالدشت و کارون
۹۵٦۲۲۵
آ ـ ۱۵٦۷۷

شاهین بارنو
بارکش شهر و حومه و حمل بار بتمام نقاط ایران
۹٦۰۰۲۷
۹٦۰۰۲۸

اتوبار فرح شمالی
مخصوص حمل بار و اسباب کشی شهر و شهرستان
تلفن ۸٤۸۷۸۸

کالج بار
بارکش شهر و حومه
٦٦۱۱۱۱
٤۱۱۱۱

جرثقیل و تریلی توانا
۹۵۲۱۸۰-۹۵٤۰۹۱

تاکسی کلوپ
با اتومبیلهای مدرن درتمام ۲٤ ساعت با راننده وبدون راننده درخدمت شما است .
تلفن ۸٤٤۸۰۷
آ ـ ۱۸۰۸۱

ماشین آلات

ماشین‌آلات دست دوم
راه‌سازی کوماتسو
راهسازی بابم
به تلفن ۹۵۹۸۳۷ مراجعه نمائید

استخدام

به یك نفر دوشیزه یا بانوی جوان که ماشین نویسی لاتین و فارسی بداند نیازمندیم . قبل‌از ظهر و بعد از ظهر تلفن ۸۲۳۰۳۰ شرکت آسترومن تماس گرفته شود .

تعدادی بوله‌کش و آهنگر استخدام میشود تلفن۸۳۸٤٦٤
آ ـ ۱۷۸۱۹

استخدام سکرتر
بیکنفر دوشیزه یا بانو جهت کارهای سکرتری نیازمندیم تلفن ٦٦٦۰۸۲
آ ـ ۱۷۹۹۷ ۱ـ۲

نقشه‌کش سویل باتجربه
برای استخدام فوری موردنیاز است با آقای مهندس تسوجی تماس بگیرید تلفن۹۷۸۰٦٤
آ ـ ۱۸۰٤۰ ۱ـ۳

استادکار با سابقه‌درامر اسفالت ریزی برای‌خارج ازتهران‌استخدام میشود تلفن ٤٤۸۱۹

یك شرکت تولیدی در جاده قدیم کرج احتیاج به تعدادی لیسانس حسابداری و بازرگانی معاف از خدمت و مسلط بزبان انگلیسی دارد . واجدین‌شرایط بصندوق پستی ۱۹۱۸ کارگزینی مکاتبه نمایند .

بیکنفرپرسکار نیازمندیم تلفن۲۸۰٤٤ بعدازظهرها

بیمارستان مسعودی
احتیاج به یکنفر تکنیسین آزمایشگاه بطور تمام وقت‌دارد. داوطلبین از ساعت ۱۰ الی ۲ بعدازظهر باتلفن۹۵۸۲۱۷ تماس بگیرند .
آ ـ ۷۸۹۲۲ ۱ـ۲

مستخدم زن برای
درمانگاه نیازمندیم ۹٦۰۸۲۲
آ ـ ۱۷۸۸۷ ۱ـ۳

ویزیتور ماشین آلات راهسازی‌استخدام‌میشود تلفن ۳۱۵۹۱٦ و ۳۱۵۸۷۱

شرکت اوزان به افراد واجد شرایط زیر نیاز دارد .
۱ـ یکنفر مهندس فروش آشنا به مسائل فنی فروش لوازم لابراتواری و مسلط به زبان انگلیسی .
۲ـ یک مهندس فروش با تجربه کافی در فروش ماشین‌آلات دقیق ومسلط به زبان انگلیسی .
۳ـ ماشین نویس فارسی بطور تمام وقت .
متمنی است بادردست‌داشتن مدارک تحصیلی‌به ویلای‌شماره ۲۹۰ ویا تلفنهای ۸۲٦۳٦ ـ ۸۲٦۷۵۹ـ تماس‌حاصل فرمائید
آ ـ ۷۵۷۲۲ ۱ـ۷

بوتیک سلینی واقع درکریمخان زند نبش‌مدیری بچند دوشیزه خوش‌پوش وخوش‌تیپ احتیاج دارد .
۱۷۸۱۷

کارگر زن

یکی‌ازکارخانجات‌تولیدی تعدادی‌کارگرزن‌استخدام مینماید. داوطلبین باید خواندن‌و نوشتن فارسی را بدانند و سن آنهابین ۱٦ تا ۳۵ سال باشد واجدین شرایط‌به‌خیابان آیزنهاور چهارراه خوش کوچه برق‌شهاب شماره ۱ مراجعه نمایند .

بچندنفر کارگر موکت باف با سابقه زن یامرد نیازمندیم . خیابان شاه اول کاخ شمالی مقابل سوپرکاخ موسسه افشین تلفن ٦٦۷٦٤٤ و ٤۸۵٦۱
آ ـ ۱۷۹۵۰ ۱ـ۲

آگهی استخدام
شرکت بین‌المللی تسکو چندنفر تکنیسین ابزار دقیق‌که حداقل ۵ سال تجربه و آشنائی کامل بزبان انگلیسی‌داشته‌باشندبرای خدمت در خاورمیانه استخدام مینمایند کسانیکه پادستگاههای FOXBORO آشنائی‌داشته باشند حق تقدم خواهندداشت. داوطلبین میتوانند با تلفن‌های: ٤۸۲۰۸ یا ٤٦٦۳۹تماس‌بگیرند. ویا تقاضای خود را با آدرس کامل وسیله صندوق پستی۱۳۱ تهران ارسال دارند .
آ ـ ۱۷۸٤۷ ۱ـ۳

کارخانه قالبسازی باباصنیع
احتیاج بیکنفر طراح‌نقشه‌کش وقالبهای فلزی که بمدت۵ سال سابقه کار داشته‌باشد ویکنفر خانم برای قسمت آبدارخانه با معلومات سیکل دارد تلفن ـ ۵۳٤۱۹۵از۸ر۳تا۷بعدازظهر .
آ ـ ۱۸۰٤۳

موسسه لوت
به چند نفر ویزیتور زن ومرد نیازمند است تلفن ۹۳۲۷۱۳

فروشنده مرد برای شهرستان وفروشنده زن برای تهران نیازمندیم نادری جنب‌تولیددارو رساختمان عباسیان طبقه‌چهارم
آ ـ ۱۸۰۷٦

آگهی استخدام
به یکنفر دوشیزه یا بانوی جوان جهت‌فروشندگی‌موردنیاز است صبحها از ساعت۹الی۱۲ به خیابان پهلوی خیابان تخت طاوس جنب‌بانک‌بیمه‌بازرگانان کفش‌دارلی مراجعه فرمایند .
آ ـ ۱۸۰۸۷ ۱ـ۳

ایران گاز

آگهی استخدام
شرکت سهامی ایران‌گاز بدنبال فعالیت خود در شهرستانها عده‌ای کارمند با مشخصات زیر برای کار در شهرستانها استخدام میکند :
۱ـ مدیرمرکز توزیع گاز که تجربه در امور اداری‌بازاریابی و حسابداری داشته باشد .
۲ـ بازار یاب که لااقل‌سه‌سال در امور بازاریابی تجربه‌داشته باشد و حسابداری بداند .
۳ـ مامور فروش که لااقل یکسال سابقه داشته باشد و حسابداری بداند . کسانی که رانندگی بدانند مقدمتد و حداقل تحصیلات لازم دیپلم متوسطه میباشد . داوطلبین درخواست خود را به صندوق پستی شماره ۱٤۵۸ ویا بکارگزینی شرکت سهامی‌ایران گاز واقع در خیابان سپهبد زاهدی خیابان نیکوی غربی شماره ۵ تسلیم فرمایند .

شرکت سهامی کارخانه های صنعتی آزمایش استخدام میکند
۱ـ یکنفر بانو که سابقه کار پرستاری از بیمار را داشته باشد برای دوره دوماهه .
۲ـ سکرتر دوزبانه با آشنائی بزبان انگلیسی .
حائزین شرائط صبحها بین ساعت ۸تا۹بکارگزینی کارخانه های صنعتی آزمایش واقع در کیلومتر ۱۲ جاده‌ابعلی‌مراجعه نمایند .
آ ـ ۸۰۲۱۸ ۱ـ۲

استخدام
۵نفر بانو یا دوشیزه بطورتمام وقت با حقوق‌مکفی‌طبق‌شرایط زیر استخدام میشود .
۱ـ یکنفر ماشین‌نویس فارسی ولاتین .
۲ـ یکنفر دفتردار و سندنویس حسابداری .
۳ ـیکنفر اپراتور دستگاه تلفن سانترال .
٤ـ یکنفر اپراتور دستگاه . آن‌سی‌ار
۵ـ یکنفر بایگان برای امور اداری .
٦ـ حداقل مدرک‌تحصیلی‌دیپلم متوسطه .
۷ـ خدمت سپاهی را انجام ویا معافیت غیر پزشکی داشته باشد .
۸ـ هرکدام باید در رشته های مربوطه دارای سوابق وتجربه کافی باشند .
فقط واجدین‌شرایط همروزه بین ساعات ۱۸ الی ۲۰ به خیابان ویلای شمالی شماره ۲٤۵ طبقه چهارم شماره ۱٤ مراجعه نمایند .
آ ـ ۱۸۰۸۳ ۱ـ۳

بیمارستان و زایشگاه‌تهران (واقع در خیابان مدیری نرسیده به میدان سنائی‌احتیاج بدونفر دوشیزه یا بانوحداقل دیپلم و اشنا بزبان انگلیسی جهت تصدی‌اطلاعات‌بیمارستان برای صبح و عصر دارد . داوطلبین صبحها به بیمارستان مراجعه نمایند .
آ ـ ۲٤۳۱۵

آگهی استخدام پزشك
جمعیت شیروخورشید سرخ ایران برای خدمت‌در موسسات درمانی خود در شهرستان ها احتیاج‌باستخدام‌تعدادی پزشک عمومی متخصص در رشته‌های مختلف پزشکی ـ ماما و نرس دارد داوطلبان میتوانند جهت کسب‌اطلاعات‌بیشتر درباره‌محل خدمت ـ حقوق ـ مزایا و تسهیلات به سازمان خدمات درمانی جمعیت‌واقع در بهجت آباد چهارراه رودسر مراجعه فرمایند.

رتوشور استخدام میشود
موسسه زانیچ‌خواه رتوشور رنگی افست استخدام میکند لاله‌زار کوچه ممتاز زانیچ‌خواه
آ ـ ۷۹۹۸۸ ۱ـ۲

احتیاج بیك پرستار بچه تلفن ۸۹۰۷۸٦

پزشکیار و مستخدم زن مورد نیاز است نشانی فوزیه خیابان ایرانمهر جنب‌خیابان ابوحسین دکتر سلیمانی

جویای کار

راننده دو شخصی متاهل با سابقه جویای کاراست تلفن ۳۱۱۲۳۱ راهنمای٦۱۵روزنامه اطلاعات
آ ـ ۲۳۹٦۷ ۱ـ۲

جوانی فعال بادیپلم فنی اتومکانیک وگواهی‌نامه پایه یکم و یک دستگاه پیکان‌نو بعدازظهرها جویای کار است لطفا باراهنمای ٦۲۲ تماس بگیرید تلفن ۳۱۱۲۳۱
آ ـ ۱۸۰۹٤

جوانی وارد به امور مدیریت و سرپرستی آماده‌کار در کارخانجات‌وموسسات‌بزرگ تلفن ۸٤٦۱۱٦
آ ـ ۱۸۰۹۹ ۱ـ۳

لیسانسیه بازرگانی
بایکسال سابقه‌حسابرسی وارد بامور حسابداری و بازرگانی بطور پارت‌تایم جویای‌کاراست لطفا به تلفن ۷۵۳۱۷۸مراجعه فرمائید .
آ ـ ۲٤۲۲۷ ۱ـ۲

راننده همگانی با ۱۷ سال‌سابقه کار فرهودی ۹۵۵٤۰۹
آ ـ ۲٤۰٦۵

آموزشگاهها

ماشین نویسی
بیژن همتا ندارد
میتوانید امتحان کنیدمیدان‌ژاله تلفن ۳۱۸۳۸٤
آ ـ ۱٦۳۲۸

برای استخدام فوری آموزشگاه فائز آموزش I.B.M وماشین نویس، خیابان‌شاه‌آباد۳۰۳۱۳۵
آ ـ ۱٦۳۳۳

آمادگی برای استخدام فوری

ما با بهای بسیار نازلی شمارا برای استخدام در ادارات و سازمانهای مختلف اماده کرده وموفقیتتان‌را کاملاتضمین‌میکنیم. ماشین نویسی ریانی ـ شاه‌آباد مقابل‌سینماحافظ تلفن۳۱۷۱۳۵
آ ـ ۱۷٤٦۲ ۱۰۱

آتلیه‌دیزاین
تعلیم مواد کنکور رشته های معماری ـ هنر های تجسمی ـ هنر های تزئینی ـ مفتخریم که دوسال متوالی شاگردان اول‌و دوم کنکور معماری دانشگاه تهران‌ودانشگاه ملی از میان هنر جویان ما بوده‌اند .
خیابان شاهرضا ـ روبروی درب بزرك دانشگاه ساختمان بلا

هنرکده رقص آلیس
جنوب شرقی میدان۲٤ اسفند
آ ـ ۱۷۹٤۷ ۱ـ۸

دو نفر کارگر تراشکار درجه یك نیازمندیم بعد از ظهر از ساعت ۵ الی ۷ به‌تلفن۹۵۷۷۵٤مراجعه شود

یك مستخدم زن فقط برای نظافت منزل بطور شبانه روزی مورد نیاز است تلفن ۸۹۱۲۷۷

بچند نفر بازاریاب نیازمندیم باتلفن۳۰٤۱۹۹ مکالمه نمائید .

موسسه لوپ
به چند نفر ویزیتور زن ومرد نیازمند است تلفن ۹۳۲۷۱۳

چند نفر دوشیزه با گواهینامه اول ـ دوم و یاسوم دبیرستان برای شغل صندوقداری فروشگاه با حقوق‌ماهانه ٤۲۰۰تا ٤۷۰۰ ریال باداشتن ضامن‌معتبر بمیزان یکصدهزارریال استخدام‌میشود. متقاضیان با صندوق پستی ۳۲۸۱ مکاتبه فرمایند

درمانگاه بنیاد یزد واقع‌در خیابان مجیدیه احتیاج به یک نفر پزشک متخصص‌بیماریهای کودکان تمام روز یا نصف روز وهمچنین دونفر پزشک بیمار های داخلی بهمان کیفیت‌دارد. از داوطلبان خواهشمند است در اسرع اوقات به درمانگاه مزبور مراجعه نمایند .
بنیاد یزد ـ تهران
آ ـ ۱۷۹۹۱۰ ۱ـ۳

کانون هنری پاترا
(پاترافیلم) عده‌ای خانم وآقا جهت تعلیم هنرپیشگی برای شرکت در فیلم سینمائی‌میپذیرد داوطلبان همه روزه از ساعت ۱۰صبح الی ۱۲ واز ۴ر٤الی۸ بعدازظهر مراجعه نمایند . احمد کاشانی کارگردان تئاتر وسینما . نشانی. دروازه‌دولت روبروی پمپ‌بنزین‌کوچه‌حمید‌الدوله تلفن ۳۱٤۵۳۹
آ ـ ۱۸۰۰۳ ۱ـ۲

به یک مستخدم مرد تمام‌وقت‌با تضمین کافی نیازمندیم‌همه روزه از ساعت ۸ صبح‌تا۷بعدازظهر به اول آیزنهاور مقابل خط ۲۱۷ پلاک ۱۵۹آیفون‌سانترال مراجعه فرمائید .

کار و آموزش

۲۵ نفر علاقمند به کار رادیو تلویزیون نقشه‌کشی برق مشار فوی و ۲۰ نفر علاقمند به ماشین نویسی پس از یکدوره کوتاه اموزشی به کار مشغول میشوند پهلوی نبش بهرامی تلفن ٤۹٤۹٤ و ٦٦۳۷٦۰

در بازکن برقی B.K.D بکد قیمت : ۲۵۰ تومان
بدون پیش‌قسط باقساط ٦ماهه
بوسیله تلفن سفارش دهید دستگاه در مدت ٤ ساعت نصب وتحویل بگیرید
تلفنهای دفتر فروش : ٦۸۱۰۱۱ الی ٦۸۱۰۱۵
نمایشگاه انصاری و مرکز فروش : شرکت بکد الکتریک ـ پهلوی مقابل پارک ساعی ـ ٦۸۰

ویزیتور داروئی
چند نفر ویزیتور داروئی با شرایط زیرو حقوق مکفی برای تمام وقت در منطقه تهران استخدام میشود .
۱ ـ دارای گواهینامه رانندگی و اتومبیل سواری
۲ ـ نداشتن هیچگونه تعهد در کار و غیره در موسسات دیگر .
۳ ـ حداقل دارای دیپلم کامل متوسطه .
٤ ـ خدمت نظام وظیفه‌را انجام ویا دارای معافیت غیر پزشکی باشد .
۵ ـ دارای حداقل سه سال سابقه کار در یکی از شرکتهای داروئی معتبر .
واجدین شرایط همه روزه بین ساعت ۱۸ الی ۲۰ به خیابان ویلای شمالی شماره ۳٤۵ طبقه چهارم شماره ۱٤ مراجعه فرمایند .

ممتاز

استخدام می نماید
کارخانجات یخچال سازی ممتاز بیك‌نفردوشیزه یا بانوی تلفنچی وارد به امور تایپ فارسی و بایگانی نیازمند است بعداز ظهرهااز ساعت۲الی ٤ خیابان نادری مقابل سفارت انگلیس کوی شیروانی شرکت ممتاز مراجعه نمایند

یك موسسه گیسو استخدام مینماید
۱ ـ سه نفر دوشیزه یا بانو کاملا وارد به امور میزانپیلی و فروشندگی و پیچیدن گیسو داوطلبین از ساعت ٤ الی ٦ بعد از ظهر با تلفن ٤۹۸٤٦ تماس حاصل نمایند .

MERCK
Experienced
Microbiologists
and
Laboratory Technicians
(ladies or gentlemen)
needed in Control Laboratory of IRAN MERCK AG (Pvt.) of the Merck group of enterprises.
Excellent command of German or English necessary.
Please send application to
IRAN MERCK AG (Pvt.)
Personnel Department
P.O. Box 2649
Tel.: 822421, 825453, 833965/6

برادران گلپایگانی
نمایندگی مجاز فروش محصولات بنز ایران ناسیونال
وانت ۵۰۸ ـ انواع مینی بوس بنز ۳۰۹
آمبولانس ۳۰۹ ـ انواع اتوبوس بنز ۳۰۲
تلفن‌های نمایشگاه ۵۳٦۳۰۱-۲۷۹۰۰

قابل توجه پزشکان محترم تهران
(فقط از اول تاآخر بهمن‌ماه)
تزئینات و دکوراسیون بیمارستانها ، درمانگاهها، کلینیکها و مطب ها تحت نظر متخصصین و استادکاران با سابقه با شرایط استثنائی در کمترین مدت انجام و اطمینان میدهد نظر مشکل پسند شما را از هر حیث تامین نماید .
قصرطلائی ۸۳۲۹۵٤

SIEMENS
کارخانه زیمنس شرکت سهامی (خاص)
به عده‌ای کارگر متخصص برق که در امور ساخت تابلوهای برق اطلاعات کافی داشته باشند نیازمند است . خواهشمند است در روز شنبه ۷ر۱۱ر۵۱ از ساعت ۱۰ الی ۱۱ صبح به کارخانه زیمنس واقع در مهرآباد جنوبی (جاده قدیم قزوین) مراجعه نمایند.

قابل توجه قنادیها و نانوائیها
قبل از ساخت هرنوع فرهای آجری از فرهای۲ الی٤ طبقه ماکه از ۸ الی ۲٤ دیس کنجایش دارد دیدن کنید با تعیین وقت قبلی تلفن ٦۲۲۵۱٤

یك کارخانه‌سازنده‌محصولات‌خانگی
ازقبیل‌اجاق‌گاز ـ بخاری‌گازی ـ آبگرمکن‌گازی و کولر برای تصدی و اداره کارگاه مونتاژ خود یکنفر با شرایط زیر استخدام می‌نماید .
۱ ـ داشتن حداقل سه سال سابقه در شغل‌فوق
۲ ـ داشتن برك خاتمه خدمت و یا معافی دائم غیر پزشکی
۳ ـ حداکثر سن ۳۵ سال
٤ ـ حداقل ۹ کلاس سواد
داوطلبان با راهنمای شماره (٦۲۰) روزنامه اطلاعات مکاتبه فرمایند

اطلاعات
صاحب امتیاز
عباس مسعودی
تهران خیابان حیام
تلفن ۳۱۱۰۷۱

شرکت سهامی
ایران‌چاپ
چاپخانه اطلاعات
خیابان سپه مقابل پست خانه مرکز
تلفن ۳۱۱۲۳۳

قابل توجه آقایان حجاج محترم
سالنهای سلف‌سرویس امیر به گنجایش ٤۰۰ الی ٦۰۰ نفر در ۲ سالن جداگانه‌آماده پذیرائی میباشد قیمت نوع‌شام بدلخواه شیرینی ـ میوه ـ برای هر نفر ۱۰۰ ریال
آدرس خیابان شاهرضا جنب سینما تاج سلف سرویس‌امیر تلفن ۳۱۳۳۷۰

هرگونه ـ جشن ـ عروسی ـ تولد ـ وضیافتی ـ در پیش دارید ـ هنرمند و گروه هنری دلخواه خود را ازتلفن: ٤۱۳۲۲ دفتر ـ هنرمندان دعوت فرمائید آدرس :خیابان شاه مقابل سینما نیاگارا ساختمان مهفر

رئیس اتحادیه صنف کافه‌رستوران اعلام کرد :

اتحادیه صنف رستوران ها ۳ برنامه بزرگ انقلابی اجرا میکند

آقای ضرابیان رئیس اتحادیه صنف کافه‌رستوران

باتاسیس شرکت تعاونی تولیدوتوزیع مایحتاج ومصارف کافه رستورانها با حداقل قیمت بدست می‌آید

دیگر خطر ورشکستگی‌وازکارافتادگی اعضای اتحادیه رستورانها را تهدید نخواهد کرد . . .

اعضای هیات رئیسه وهیات مدیره صنف کافه‌رستوران

اتحادیه صنف رستوران و پانسیون، در راه تحقق هدف های اصول انقلاب اجتماعی ایران، سه اصل بزرگ راکه متضمن بهبود زندگی وامور مالی اعضای صنف به شمار می‌آیند مورد مداقه‌و مدنظر قرار داده و سعی دارد، با برنامه‌های وسیع وگسترده‌ای که در شرف تهیه و تدوین‌می باشد، اصول مذکور را که عبارت از: خطر ورشکستگی مالی‌ـازکارافتادگی‌ومشکلات ناشی از فوت پیشه‌ور،است، جامه‌عمل بپوشاندتا اعضای صنفکه با خانواده‌های‌خود، توده عظیمی‌از اجتماع‌مملکت را تشکیل می‌دهند ، بی‌هیچ بیم و نگرانی ، از عواقب ناخوشایند شغل خود، به‌کار و کسب‌شان بپردازند ..

ضرابیان، رئیس اتحادیه‌صنف رستوران و پانسیون که این مطلب را در گفتگو با نماینده روزنامه اطلاعات بیان می‌کرد، اعلام کرد: برای جلوگیری از خطرورشکستگی احتمالی‌اعضای اتحادیه، یک صندوق تعاون ـ «بمعنای واقعی واصیل کلمه» ، تاسیس می‌کنیم تا در مواقع ضروری که وضع مالی عضوی از اعضا بخطر می‌افتد ، از ایجاد وقفه یااحیانا تعطیل‌محل کسب او جلوگیری کنیم .

ضرابیان گفت : وابستگان اتحادیه بیمه هستند، ولی مادر راه اجرای منویات رهبرعظیم‌الشان و دولت به این بیمه‌اکتفا نمی‌کنیم و در صورت احتیاج عضو، صندوق تعاون اتحادیه کمک لازم را به اوخواهدکرد.

رئیس اتحادیه صنف رستوران و پانسیون ضمن اشاره بوضع پیشه‌ورانی که بعللی فوت می شدند و خانواده آنها دچار مضیقه مالی می‌گردید ، گفت: اتحادیه مصمم است، رستوران هائی‌راکه بعلت فوت‌صاحبانشان در آستانه از هم‌پاشیدن‌وتعطیل شدن‌قرار می‌گیرند، راساداره کند و درآمد حاصله را تحویل خانواده متوفی یاوارث او دهد وبدین طریق، دین خودرانسبت به‌اعضای خود ادا کند، نیز وقتی وراث متوفی اقتدار اداره رستوران را بدست آوردند ، کارهای مربوطه‌دست خودآنان سپرده خواهد شد. ضرابیان‌در این گفتگو اضافه کرد: طبق برنامه‌ای‌که‌اتحادیه‌تحت‌رسیدگی قرار داده، برای اعضای صنف رستورانهاوپانسیونها کلاسهای آموزش علمی و عملی ترتیب‌می دهد و آنان را در حرفه خود، ارشاد می نماید.

افزایش درآمد مردم ، باعث رونق اقتصادی وپیشرفت کار رستورانها شده است

طرح تاسیس شرکت‌تعاونی تولید و توزیع نیز در شمار برنامه‌هائی است که در جهت بهبود زندگی اعضای اتحادیه‌ـ که از ششصد تن پافراتر می‌نهند،بمعرض اجرادرخواهد آمد وپرواضح است، درصورت تاسیس همچون شرکتی،مصارف رستورانها باحداقل قیمت در اختیار آنها قرار خواهدگرفت آقای ضرابیان سپس ضمن اشارتی به تصویب قانون نظام صنفی و تشکیل اتاق اصنافکه از ثمرات انقلاب ایران ناشی شده، گفت: اختیاراتی که نظام صنفی به اتحادیه‌ها تفویض کرده، می‌تواند، در همه جهات درکار اعضای صنف مفیدوموثر واقع شود، خاصه آنکه ضوابط صحیح و اصولی در صدور پروانه‌های کسب بوجودآورده، و امکان این‌رامی‌دهد که‌اتحادیه با توجه به احتیاجات منطقه و امکانات متقاضیان، مبادرت به صدور پروانه کند، در حالی‌که در گذشته، مداخله ماموران سایر ادارات باعث می شد ، نظمی در کارهای صنفی‌حاکمیت نداشته باشد ..

آقای‌ضرابیان‌که از سال۱۳٤۱ تا ۱۳٤٦ نیابت کفالت اتحادیه را عهده‌داربودو اعضای‌اتحادیه به سبب اعتماد و اطمینان به حسن نیت و تلاش وی در جهت اجرای برنامه های ضروری صنفی ، او را در سال ۱۳٤٦ بریاست اتحادیه برگزیدند ، منشا خدماتی‌در راه تحقق هدف های انقلابی به اتحادیه بوده است که از جمله باید گفت وی در اولین روز انتصاب خود به این سمت ، دست به فعالیت دامنه‌داری زد و از جمله‌بجای اختلاف نظر هائی که برخی اوقات بین صاحبان رستوران و ماموران بروز میکرد ، به‌حسن تفاهم تبدیل نمود .

آقای ضرابیان درپاسخ این سئوال که : «مشکلات دیگری که پیش از تحولات اقتصادی و اجتماعی ایران‌درمیان‌اعضای اتحادیه وجود داشت از چه قرار بود »، وی گفت : تعیین و تشخیص غیر اصولی میزان مالیات از مشکلاتی بود که گریبانگیر صنف ما بود و نیز تادیه عوارض و حق بیمه‌افراد که یکی را پس از دیگری حل کردیم وبطور کلی‌میتوانم بگویم شصت‌درصد مشکلات اتحادیه با تلاش و تقلای ما مرتفع گردیده است .

رئیس اتحادیه در مورد تامین بهداشت‌رستورانها یاد آورشد که با تلاش اتحادیه و اعضای آن ، تمام رستورانهای تهران بهداشتی‌شده و اینکه‌رستورانی نمیتوان یافت که وضع آن با اصول‌وموازین بهداشتی‌مغایرت داشته باشد.

وی این ترقی و پیشرفت را معلول تحولات و جهش عظیم ایران دانسته و اضافه کرد : افراد این صنف از دیر بازروح انقلابی‌دارند و اگر امروزه‌کافه رستورانها وپانسیونها ،مشتریان بیشتری بخود می‌بینند ، دلیل بر افزایش قدرت و نیروی مالی مردم است ، وقتی وضع مالی مردم خوب نباشد ، ناگفته پیداست ، کار ما هم دچار وقفه میشود . و از این جهت است که ما بیش از همه شکر گزاریم که رهبر انقلاب ایران ، باآینده نگری ما را به سوی ترقی‌سوق میدهد

کلاسهای آموزش علمی وعملی برای بالابردن‌سطح‌آگاهی‌صاحبان‌رستوران تشکیل میشود

رئیس اتحادیه سپس صحبت را به مشکلات ناشی از تعیین و وصول بیمه و مالیات که به اعتقاد او گهگاهی برای اعضای اتحادیه تولید دردسر میکند ، گفت : اکثرا ماموران بیمه و عوارض ، در تشخیص وتعیین تعداد نفرات‌شاغل دررستورانها دچار اشتباه میشوند و نفرات و میزان مطالبات را بیش از آنچه هست ، تعیین مینمایند و امیدوارم ادارات و سازمان های ذیربط ، این وظیفه را به اتحادیه محول کنند تا از بروز هرگونه مشکل و گله‌ای در حوزه صنفی ما ، جلوگیری شود .

وی اظهار داشت : اتحادیه ، بیش از هر سازمانی صلاحیت دارد که در امور مربوط به اعضای صنف مداخله کند و سازمان‌های ذیربط بایداطمینان داشته باشند ، که هیچ دلیلی وجود ندارد ، اتحادیه درتعیین میزان مالیات و حق بیمه ،واقع بینی بخرج ندهد .

آقای‌ضرابیان‌در موردمشکلاتی که در باره اشتغال خدمه زن در کافه‌رستورانهای آتراکسیون دار وجود دارد مطالبی گفت و اظهار داشت که گاهی برای صاحبان اینگونه کافه‌ها ، تضییقاتی پیش می‌آیددرحالیکه همین خدمه‌ها هم کفالت‌خانواده هائی را بعهده دارند که نباید به انها فشار وارد اید .

آقای‌ضرابیان در پایان‌گفتگوی خود با نماینده اطلاعات اعلام داشت:کلیه اعضای این‌اتحادیه همبستگی و وابستگی خود را برای بزرگداشت جشن دهه انقلاب اعلام کرده‌اند و ازبیست و چهارم دیماه تا ششم بهمن ، بپاس دهه انقلاب ، جشن‌های مفصلی برپا خواهند داشت و بدین جهت اعضای اتحادیه تصمیم دارند ، با اویختن فرش و تزئین سردر مغازه‌ها ، به سنت قدیمی ، ورژه رفتن در خیابانها عظمت این جشن را صد چندان کنند

اتحادیه صنف رستوران و پانسیون علاوه برکمکهای بیمه اجتماعی، راسا به اعضای خود کمك میکند ...

آگهی استخدام

نیروی هوائی‌شاهنشاهی به منظور خدمت در تهران وشهرستان هاتعدادی مهندس‌راه وساختمان وتاسیسات باحداقل دوسال‌سابقه کار از طریق مصاحبه با حقوق مکفی استخدام مینماید.

داوطلبین واجدشرایط می‌توانند همه‌روزه (باستثنای پنجشنبه‌و جمعه)از ساعت ۸الی ۱۰ جهت ثبت‌نام ومصاحبه با در دست داشتن مدارك تحصیلی به دایره کارگزینی غیر نظامیان‌مهندسی نیروی‌هوائی واقع‌در خیابان فرح‌آبادستادنیروی هوائی شاهنشاهی مراجعه نمایند . م‌الف ۱۵۷۳۵ مهندسی نیروی هوائی شاهنشاهی

اطلاعیه وزارت پست و تلگراف و تلفن

پیرو آگهی انتشار تمبر یادگاری ششم بهمن ۱۳۵۱

وزارت پست و تلگرافو تلفن باتوجه به اهمیت انقلاب سفید شاه ومردم همه ساله در ششم بهمن سالگرد شروع انقلاب را با انتشار تمبر هائیکه حاکی‌از اصالت پیشرفت انقلاب ایران میباشد در مد توجه عمومی قرار داده است امسال نیز همانطور که قبلا باطلاع عموم نیز رسیده تمبرهای زیبا و جالبی دردو طرح بارزش های ۱و۲ ریالی دربرگهای ۵۰ قطعه‌ای وآو ۱۰ ریالی در بلوکهای بادندانه وبی‌دندانه بانتشار گذارده خواهد شد اینک باستحضار عموم علاقمندان ومصرف کنندگان تمبرمیرساند که همزمان با بزرگداشت دهه انقلاب سفید شاه ومردم محدودیت اعتبار پستی تمبرهای یادگاری نیز برداشته شدمو ازاین پس تمبرهای یادگاری دارای اعتبار پستی نامحدود خواهد بود ولی طبعا مدت فروش هرتمبر درباجه‌های پستی متناسب باتیراژ آن مدت معینی خواهد داشت و درهر مورد باطلاع‌عموم میرسد تمبرهای ششم بهمن امسال از تاریخ انتشار بمدت شش ماه در باجه های پستی سراسر کشور در دسترس عموم علاقمندان خواهد بود .

م‌الف ۱٦٤۳٦

آگهی استخدام رسمی

وزارت آب‌و برق طبق مفاد قانون استخدام کشوری یکنفر راکه دارای دیپلم کامل متوسطه در رشته طبیعی یاریاضی یاکشاورزی که‌دوره مربوط به آمارگری امور آب راطی‌نموده باشد از طریق امتحان و مسابقه بعنوان آمارگر امور آب در گروه موقت شغلی ٤برای خدمت در تهران استخدام میکند.

داوطلبان واجد شرایط میتوانند برك‌درخواست ذیل این‌آگهی راتکمیل کنندو بادو قطعه عکس ٤×۳ و رسیدبانکی مبنی بربرداخت مبلغ ۳۵۰ ریال در یکی از شعب بانك ملی ایران بعنوان حساب « حق ثبت‌نام داوطلبان استخدام »راحداکثر تا تاریخ ۱۲ر۱۱ر۵۱ باپست سفارشی به نشانی کارگزینی وزارت آب‌و برق ارسال دارند. (وجه مذکور بهیچوجه مسترد نخواهدشد) به مدارکی که بعد ازاین تاریخ به پست تحویل داده شود یافاقد رسید بانکی فوق باشد ترتیب اثر داده نخواهد شد.

پروانه ورود بجلسه امتحان و مسابقه‌درتاریخ ۱۹ر۱۱ر۵۱ در محل فوق بین داوطلبان توزیع خواهد شد. تاریخ و محل امتحان و مسابقه در پروانه مذکور درج شده‌است.

وزارت آب‌وبرق

برك درخواست شغل ازوزارت آب وبرق

نام خانوادگی	نام	نام‌پدر	شماره‌شناسنامه
محل صدور	تاریخ تولد	مدرك ورشته تحصیلی	
وضع خدمت وظیفه		شغل مورد تقاضا	نشانی کامل :
شهر	خیابان	کوچه	شماره منزل	شماره تلفن
م‌الف ۱٦۵۳۷			امضاء داوطلب

شهربانی کل کشور
آگهی دعوت بامتحان

از کلیه کسانیکه جهت مشاغل مختلف زیر :

پزشک متخصص جراحی استخوان ـ پزشک جراحی عمومی ـ پزشک جراح مغز و استخوان ـ پزشک متخصص آزمایشگاه ـ پزشک بیماریهای زنان ـ پزشک متخصص بیماری های‌قلب ـ پزشک‌اعصاب و روان ـ پزشک داروساز ـ بهیار ـ پرستار ـ مهندس راه و ساختمان ـ مهندس برق ـ مهندس میکانیک ـ مهندس کشاورزی ـ کارشناس امور اجتماعی ـ کارشناس تشکیلات و روشها ـ کارشناس آزمایشگاه جنائی‌ـ مترجم فرانسه ـ مهندس تاسیسات ـ مهندس برق ومخابرات ـ بایگان و راننده .

ثبت‌نام نموده‌اند دعوت مینماید که جهت دریافت پروانه ورود به جلسه امتحان در تاریخ شنبه چهاردهم‌ماه‌بهمن ۱۳۵۱ باداره طرح و بررسی شهربانی کل کشور واقع در خیابان فردوسی‌ـ کوچه‌فروشگاه فردوسی ـ (میرشکار) مراجعه نمایند تاریخ و محل امتحان در پروانه ورود بجلسه آزمایش درج شده است .

رئیس شهربانی کل کشور ـ سپهبد صدری

آگهی مربوط بخرید ٦ دستگاه ساختمان

شهرداری پایتخت باستناد قانون نوسازی و طبق تصویبنامه انجمن شهر در نظر دارد طرح مربوط بخرید ٦ دستگاه ساختمان واقع در قسمت جنوبی آمفی تئاترنیس ـ خیابان پهلوی را اجرا نماید لذا براتب باستناد تبصره یک ماده ۱٦ وماده ۵ آئیننامه خرید اعلام طرحهای مصوب قانون نوسازی باطلاع آقایان محمد شالچیلارو منوچهر سیروس وعلی اصغر مشایخی‌ومددنوعی ومستاجریکباب مغازه میرسد که بامراجعه باداره کل املاك و ثبت اراضی واقع در خیابان ایرانشهر طبقه چهارم کاخ شهرداری نقشه و سیاهه ارزیابی را ملاحظه و چنانچه بارزیابی شهرداری اعتراض دارند ظرف دوماه از تاریخ نشر آخرین آگهی اعتراض کتبی خود را منضم به رونوشت سند مالکیت و سند اجاره با قید نشانی کامل باداره مذکور تسلیم و رسید دریافت دارند.

شهردار پایتخت

آ ـ ۷۷٦۲٦

آگهی مناقصه خرید وسایل آزمایشگاهی

شرکت دخانیات ایران هفتاد قلم وسایل آزمایشگاهی مورد نیاز خودرا بمناقصه میگذارد داوطلبان باید قبلا برای دریافت برگ مشخصات و شرایط مناقصه باداره کارپردازی این شرکت واقع در خیابان ایرانشهر شمالی مراجعه نموده و پس از مطالعه کامل و امضای تمام صفحات آن بانضمام پیشنهاد خود تا ساعت ۹ صبح اداری روز ۲۲ر۱۱ر۵۱ باداره دفتر شرکت دخانیات ایران تسلیم نمایند پیشنهاد های رسیده درساعت ده صبح همان روز درشرکت دخانیات ایران باز و قرائت خواهد شد . م‌الف ۱٦٤۲۷

شرکت دخانیات ایران

آگهی استخدام رسمی

دانشگاه مشهد طبق مفاد قانون استخدام کشوری تعداد پنج نفر کارمند از طریق امتحان ومسابقه بشرح زیر استخدام میکند.

ردیف ـ عنوان شغل	حداقل شرط تحصیلی لازم	گروه موقت شغلی	تعداد مورد نیاز
۱ـ کارشناس امور ورزشی و تفریحات سالم	لیسانس در رشته مربوط بامور تربیت بدنی	٦	۲نفر
۲ـ مسئول امور هنری	لیسانس در یکی از رشته‌های هنری ویا لیسانس و تسلط کامل بیکی از رشته‌های هنری	٦	۱ نفر
۳ـ تکنیسین رادیولژی	دیپلم کامل متوسطه و گواهینامه دوره تخصصی رادیولژی که از طریق مقامات صالحه آموزشی‌فوق دیپلم شناخته شده است.	۵	۲ نفر

داوطلبان باید مبلغ چهارصد ریال بحساب‌شماره ۵٦۳ عواید اختصاصی دانشگاه در بانک ملی شعبه مشهد واریز و فیش مربوطه را پس از تکمیل فرم ذیل همراه با فتوکپی مدرک‌تحصیلی ودو قطعه عکس٤×۳ حداکثر تا ده روز پس از انتشار این آگهی باداره کارگزینی دانشگاه‌مشهد تسلیم ویا با پست سفارشی ارسال دارند بمدارکی‌که بعد از مهلت مقرر به پست تحویل داده شود ترتیب اثرداده نخواهد شد . برای داوطلبان واجد شرایط بموقع برای شرکت در امتحان ومسابقه دعوتنامه رسمی فرستاده خواهد شد.

دانشگاه مشهد

«فرم درخواست»

نام خانوادگی	نام	نام پدر
شماره شناسنامه	محل صدور	تاریخ تولد
مدرک تحصیلی	رشته تحصیلی	
داوطلب شغل (فقط یکشغل)		وضع نظام وظیفه
ادرس کامل پستی:	شهر	خیابان
کوچه	شماره پلاک	
م‌الف ۱٦٤٤۸		امضاء داوطلب

آ ـ ۷۹۸٤٤

هواپیمائی ملی ایران «هما»

باهمکاری شرکت هتلهای ایران

تقدیم میکند

مسافرت مخصوص به رامسر

تور مرجان
حرکت از تهران روز های دوشنبه ساعت ۱۳¾
مراجعت از رامسر روز های جمعه ساعت ۱۵¾
اقامت چهار شب باصبحانه . اطاق . بلیت هواپیما رفت و برگشت و وسیله از فرودگاه رامسر به هتل و بالعکس
قیمت کل ـ ۲ر۹۰۰ ریال برای اطفال ۱٦۵۰ ریال .

تور صدف
حرکت از تهران روز های دوشنبه ساعت ۱۳¾
مراجعت از رامسر روز های چهارشنبه ساعت ۱۵¾
اقامت دو شب با صبحانه، اطاق بلیت هواپیما رفت وبرگشت و وسیله از فرودگاه رامسر به هتل و بالعکس
قیمت کل ـ ۲ر۰۰۰ ریال برای اطفال ۱۲۵۰ ریال

تور مروارید سفید
حرکت از تهران روز های جمعه ساعت ۱۳¾
مراجعه از رامسر روز های دوشنبه ساعت ۱۵¾
اقامت سه شب با صبحانه اطاق بلیت هواپیما رفت وبرگشت و وسیله از فرودگاه رامسر به هتل و بالعکس
قیمت کل ـ ۲ر٤۰۰ ریال برای اطفال ۱٤۵۰ ریال .

تور مروارید سیاه
حرکت از تهران روز های دوشنبه ساعت ۱۳¾
مراجعت از رامسر روز های دوشنبه ساعت ۱۵¾
اقامت هفت شب با صبحانه اطاق بلیت هواپیمارفت‌وبرگشت و وسیله از فرودگاه رامسر به هتل و بالعکس
قیمت کل‌ـ ٤ر۰۰۰ ریال برای اطفال ۲۲۵۰ ریال .

تور ستاره دریا
حرکت از تهران روز های چهارشنبه ساعت ۱۳¾
مراجعت از رامسر روز های جمعه ساعت ۱۵¾
اقامت دوشب و سه روز با صبحانه اطاق . بلیت هواپیما رفت و برگشت و وسیله از فرودگاه رامسر و بالعکس
قیمت کل ـ ۲ر۲۰۰ ریال برای اطفال ۱۲۵۰ ریال .

محل های فروش بلیت و ذخیره جا
فروش بلیت و رزرواسیون
۱ـ اداره مرکزی‌هواپیمائی ملی «هما» ـ دفتر فروش مسافرین
۲ـ شعبه «هما» خیابان ویلا تلفن ۹۱۱۵۷۷
۳ـ شعبه «هما» میدان فردوسی تلفن ۹۱۱۵۸۰
٤ـ شعب «هواپیمائی ملی ایران » در وزارت خارجه تلفن ۳۲۱۱

برنامه امشب سینما
کسری فریب‌عشق

برنامه سینماها

★ آزادی ال،بی،جونز ـ رنگی ـ لی.جی.کاب
شهرقصه (٦۲۷۲۹۰) ۱۱ـ۳۰ر۲ـ۵ـ۳۰ر۷ـ۱۰

★ آتش افروزان غرب ـ رنگی ـ سیدنی تواتیه
ریولی (۷۵۷۷۷۷) ۱۱ـ۳۰ر۳ـ۳۰ر۵ـ۳۰ر۷ـ۳۰ر۹

★ ال‌کوندور ـ رنگی ـ لی‌وان‌کلیف
ری (۲۲۵۷۸) ۹ـ۱۱ـ۱ـ۳ـ۵ـ۷ـ۹

★ بی‌تا ـ گوگوش ـ انتظامی
کاپری (۹۲۸٤۰۱) ۱۱ـ۳ـ۵ـ۷ـ۱۵ر۹

★ پروانه های آزاد ـ رنگی ـ گلدی‌هان
شهر فرنگ (٦۲۷٦۲۸) ۱۵ر۱۱ـ ۳ـ ۱۵ر۵ـ ۳۰ر۷ـ ٤۵ر۹

★ پروفسور کم حافظه ـ فردیك مورای
سینه‌موند (٤۸۳۲۲) ۱۱ـ۳ـ۵ـ۷ـ۹

★ پنجه های مرگبار ـ سینما سکوپ ـ رنگی
سانتران (۹۲۸٦۸٦) ۱۱ـ۳ـ۵ـ۷ـ۱۵ر۹
متروپل (۳۱۹٤۱۰) ۳۰ر۱۰ـ۳۰ر۲ـ۲۰ر٤ـ۳۰ر٦ـ۳۰ر۸
گلدن‌سیتی (٦٦۳۲٦۹) ۱۵ر۱۱ـ۳۰ر۳ـ۳۰ر۵ـ۳۰ر۷ـ۳۰ر۹
رویال (۸۲۹۷۸۵) ۱۰ـ۱۲ـ۲ـ٤ـ٦ـ۸ـ۱۰

★ ۵ جهنمی ـ آخرین دلیجان
دنیا (۳۹۳۸۱۲) ۹ـ۱۱ـ۱ـ۳ـ۵ـ۷ـ۹

★ تصاویر عریان ـ رنگی ـ ایرنه پاپاس
پارامونت (٤۸۳۲۱) ۱۵ر۱۱ـ۳۰ر۳ـ۲۰ر۵ـ۳۰ر۷ـ۳۰ر۹

★ تختخواب سه‌نفره ـ نصرت‌کریمی ـ ایرن
نیاگارا (٦٦۵۳۰۷) ۱۱ـ ۱ـ ۳ـ ۵ـ ۷ـ ۱۵ر۹
اروپا(۳۰۳۱۷۹) ۳۰ر۱۰ـ ۳۰ر۱۲ـ۳۰ر۲ـ۳۰ر٤ ـ۳۰ر٦ـ۳۰ر۸
میامی (۷۵٤۳۲۹) ۱۱ـ ۱ـ ۳ـ ۵ـ ۷ـ ۹
اسکار (۹۵۰۸۹۸) ۱۰ـ ۱۲ـ۲ـ٤ـ٦ـ۸
ارلیک (۹٦۳٦۱٦) ۳۰ر۱۰ـ۳۰ر۲ـ ۳۰ر٤ـ ۳۰ر٦ـ۳۰ر۸
کیهان (۹۵۷۳٦۰) ۱۰ـ ۱۲ـ ۲ـ ٤ـ ٦ـ ۸
گلدیس (٦۲۸۷۱۳) ۳۰ر۱۱ـ ۳۰ر۱ـ ۳۰ر۳ ـ۳۰ر۵ـ ۳۰ر۷
الموند (۳۵٦۵۳۸) ۳۰ر۱۰ ـ ۳۰ر۲ـ ۳۰ر٤ـ ۳۰ر٦ـ ۳۰ر۸
ارانوس (۲۷۹۷۱) ۳۰ر۱۰ ـ ۳۰ر۲ـ ۳۰ر٤ـ ۳۰ر٦ـ ۳۰ر۸
سیلوانا (۳۹۳۷۷۷) ۳۰ر۱۰ ـ ۳۰ر۲ـ ۳۰ر٤ـ ۳۰ر٦ـ ۳۰ر۸
سیلورسیی (۸٦۱۲۰۵) ۳۰ر۱۰ـ۳۰ر۲ـ ۳۰ر٤ـ ۳۰ر٦ـ۳۰ر۸
آسمان آبی (۳۹۲٦٦۸) ۹ـ ۱۱ـ ۱ـ۳ـ ۵ـ ۷ـ ۹

★ تجسم ـ رنگی ـ ژان سورل
پارک (۳۱۹٦۳۷) ۹ـ۱۱ـ۱ـ۳ـ۵ـ۷ـ۹

★ حدیث عشق ـ رنگی ـ ماکفوم‌مك‌داول
مولن‌روژ (۷۵۲۹۲۹) ۱۱ـ ۳ـ ۱۵ر۵ ـ ۳۰ر۷ـ ٤۵ر۹

★ خوب ، بدوزشت ـ رنگی ـ کلینت‌ایستوود
فلور (۲۸۰۹٦) ۹ـ۱۲ـ۳ـ٦ـ۹
دروازه‌طلائی (۳۵۲۱٦۰) ۱۰ـ۱ـ٤ـ۷ـ۱۰

★ شکوفه دلباختگان ـ رنگی ـ اتاویاپیکولو
آتلانتیک (٦۲۷۱۷۱) ۱۵ر۱۱ـ۳۰ر۳ـ۳۰ر۵ـ۳۰ر۷ـ۳۰ر۹

★ شاهد ـ رنگی ـ ژان‌سورل ـ استانلی‌بیکر
ـ.ب (۸۲۹٦٤۱) ۱۰ـ۱۲ـ۲ـ٤ـ٦ـ۸ـ۱۰

★ صد اسلحه ـ رنگی ـ جیم‌براون
پردیس (۳۰٤۲۵۹) ۳۰ر۸ـ۱۱ـ۳۰ر۱ـ٤ـ۳۰ر٦ـ۹

★ عشق دانمارکی ـ رنگی ـ لاندوبوزانکا
سینماونک (٦۸٤۱۱٦) ۳۰ر۱۱ـ۳۰ر۳ـ۳۰ر۵ـ٤۵ر۷ـ۱۰

★ عاصی ـ ملك‌مطیعی ـ منوچهر وثوق ـ پوری‌بنائی
اوئیورسال (۹۲٦۹۵۳) ۱۱ـ۳ـ۵ـ۱۵ر۷ـ۳۰ر۹
پاسیفیک (۷۵۳۳۱۱) ۱۵ر۱۱ـ۳۰ر۳ـ۳۰ر۵ـ۳۰ر۷ـ۳۰ر۹
ایران (۳۱٦۳۵٤) ۳۰ر۱۰ـ۳۰ر۲ـ۳۰ر٤ـ۳۰ر٦ـ۳۰ر۸
ساینا (۳۵۷٤٤۲) ۱۰ـ۱۲ـ۲ـ٤ـ۱۵ر٦ـ۳۰ر۸
تیسفون (۹۵۸۸۸۲) ۱۰ـ۱۲ـ۲ـ٤ـ۱۵ر٦ـ۳۰ر۸
موناکو (۷۹۵۵۸٦) ۹ـ۱۱ـ۱ـ۳ـ۵ـ۷ـ۹
برسپولیس (۵۸۱۰۸۳) ۱۰ـ۱۲ـ۲ـ٤ـ٦ـ۸
دریا (۷۹۱۷٤٦) ۱۰ـ۱۲ـ۲ـ٤ـ۱۵ر٦ـ۳۰ر۸
کارون (۹۵۵۱٦۵) ۱۰ـ۱۲ـ۳۰ر۲ـ۳۰ر٤ـ۳۰ر٦ـ۳۰ر۸
آستارا (۸۷٤۰۲۲) ۳۰ر۱۰ـ۳۰ر۲ـ۳۰ر٤ـ۳۰ر٦ـ۳۰ر۸
مراد (۷۵۳۳۸۲) ۹ـ۱۱ـ۱ـ۳ـ۵ـ۷ـ۹

★ فریب عشق ـ رنگی ـ سیمون برونت
کسری (۸۲٦۹۳۹) ۳۰ر۱۰ ـ ۳۰ر۲ـ ٤ـ ٦ـ ۸ـ ۱۰
بولوار (٦٦۰۲۹۲) ۱۱ـ ۲ـ ٤ـ ٦ـ ۸ـ ۱۰

★ قتل دیشب اتفاق افتاد ـ رنگی ـ راف‌والوه
آریا (۳۱۹۸۸٤) ۹ـ۱۱ـ۱ـ۳ـ۵ـ۷ـ۹

★ قاره وحشیها ـ آشیانه تبهکاران
البرز (۳۰٤۲۵۸) ۳۰ر۸ـ۱۲ـ۳۰ر۳ـ۷ـ۳۰ر۸

★ کبوترخونین ـرنگی‌ـرابرت‌ون‌ـتلی‌ساوالاس
ولیدور (٤۲٦۳۱) ۳۰ر۱۱ـ۳۰ر۳ـ۳۰ر۵ـ۳۰ر۷ـ۳۰ر۹

★ کاوبوی ها ـ رنگی ـ جان‌وین
امپایر (٦۲۳۹٤۲) ۱۵ر۱۱ـ۳۰ر۳ـ۳۰ر۵ـ۳۰ر۷ـ٤۵ر۹

★ گیت ـ رنگی ـ راجندراکمار
همای (۳۱۱٦٦۹) ۱۰ـ۱۲ـ۱۵ر۲ـ۳۰ر٤ـ۳۰ر٦ـ٤۵ر۸

★ گنوار ـ رنگی ـ راجندراکومار
حافظ (۳۹۱۰۷٤) ۳۰ر۱۰ـ۳۰ر۲ـ۳۰ر٤ـ۳۰ر٦ـ۳۰ر۸

★ ماجرای یك قتل ـ رنگی ـ جیمزکابرن
دیاموند (۸۲۸٤۰۰) ۱۵ر۱۱ـ۳۰ر۳ـ۳۰ر۵ـ۳۰ر۷ـ٤۵ر۹

★ مردان خلیج ـ ناصر ملك‌مطیعی ـ مرجان
آسیا (٤۲۹۰۹) ۱۱ـ۳ـ۵ـ۱۵ر۷ـ۳۰ر۹
رکس (۳۱۵۲۹۳) ۳۰ر۱۰ـ۳۰ر۲ـ۳۰ر٤ـ۳۰ر٦ـ۳۰ر۸
شهوند (۳۵٤۰٤۰) ۳۰ر۱۰ـ۳۰ر۲ـ۳۰ر٤ـ۳۰ر٦ـ۳۰ر۸
لیدو (۹۵۱۲۸۲) ۹ـ۱۱ـ۱ـ۳ـ۵ـ۷ـ۹
نپتون (۷٦۰۱۳٦) ۳۰ر۱۰ـ۳۰ر۲ـ۳۰ر٤ـ۳۰ر٦ـ۳۰ر۸
رنگین‌کمان (۷۵٦۷٦۰) ۱۰ـ۱۲ـ۲ـ٤ـ٦ـ۸
ژاله (۳۰٤۱۲۰) ۳۰ر۱۰ـ۳۰ر۲ـ۳۰ر٤ـ۳۰ر٦ـ۳۰ر۸
پاسارگاد (۷۹۲۷۸۲) ۹ـ۱۱ـ۱ـ۳ـ۵ـ۷ـ۹
توسکا (۵۳۹۵٤٤) ۳۰ر۱۰ـ۳۰ر۲ـ۳۰ر٤ـ۳۰ر٦ـ۳۰ر۸
المپیا (۹۵٦۷۹٦) ٤۵ر۱۰ـ۱ـ۳ـ۵ـ۷ـ۹
شرق (۵۳٤۰۲٤) ۳۰ر۱۰ـ۳۰ر۲ـ۳۰ر٤ـ۳۰ر٦ـ۳۰ر۸
فیروزه (۷۵۷٦٦۹) ۱۰ـ۱۲ـ۲ـ٤ـ٦ـ۸
درایوین‌ونک (٦۸۲۵۵۷) ٦ـ۸ـ۱۰

★ مرد فولادین ـ سینما سکوپ ـ رنگی
ادئون (۳۱۸۱۱۸) ۳۰ر۱۰ـ۳۰ر۲ـ۳۰ر٤ـ۳۰ر٦ـ۳۰ر۸
پلازا (٦٦۰٤۷٦) ۱۵ر۱۱ـ۱۵ر۳ـ۱۵ر۵ـ۱۵ر۷ـ۱۵ر۹
سهیلا (۳۱٦٤۲٤) ۳۰ر۱۰ـ۳۰ر۲ـ۳۰ر٤ـ۳۰ر٦ـ۳۰ر۸
ماژستیک (٦٦۸٤٦۱) ۱۱ـ۱ـ۳ـ۵ـ۷ـ۹
داریوش (۲٦۲٦۵) ۹ـ۱۱ـ۱ـ۳ـ۵ـ۷ـ۹
ماندانا (۷۹۹۸۲) ۳۰ر۱۰ـ۳۰ر۲ـ۳۰ر٤ـ۳۰ر٦ـ۳۰ر۸

★ مرك دو بار در میزند ـ چهار شکست ناپذیر
ستاره (۵۳۹۷۲۱) ۹ـ ۱۱ـ ۱ـ ۳ـ ۵ـ ۷ـ ۹

★ نیل‌کمال ـ رنگی ـ منوچ‌کمار
فری ـ ۳۰ر۱۲ـ۳۰ر۲ـ۳۰ر٤ـ۳۰ر٦ـ۳۰ر۸

★ نوری برفراز ۷دریا ـ رنگی ـ کرك‌داگلاس
برلیان (۳۹۳۵۳۵) ۹ـ۱۱ـ۱ـ۳ـ۵ـ۷ـ۹

★ ویولن‌زن روی بام ـ رنگی ـ توپول
رادیوسیتی (٤۳۳۲۰) ۱۵ر۱۱ـ٤۵ر۲ـ٦ـ۱۵ر۹

★ هدف مشخص ـ رنگی ـ اولیوریه
تخت‌جمشید (٤۳۵۵۰) ۱۱ـ۲ـ٤ـ٦ـ۸ـ۱۰
تالار ۲۵ شهریور بازرس
شروع ۸ بعدازظهر تلفن رزرو ۲۵٤٤٤ ـ ۵۳۰۸۷۱

★ ملاقات بانوی سالخورده ـ جمیله شیخی
تالار مولوی ـ خیابان شاه‌رضا ساختمان امور دانشجوئی
سانس انگلیسی

گلدیس ساعت ۳۰ر۹ فیلم (مرگ درونیز)

گفتگوی تلفنی

۳۱۱۰۷۱

از ساعت ٤ تا ۹ بعد از ظهر

★ **الومن جبرائیل سیف‌هریس ـ** یک جلد کتاب به مقصد شهرستان هریس پست کردم ، اما با آنکه مدت زیادی میگذرد، بطوریکه اطلاع یافته‌ام ، تاکنون کتاب مزبوربه دست‌طرف مربوطه‌در هریس نرسیده است . باتوجه به‌وضع تحول یافته ارسال و مراسلات کشور ما ،دیگر نباید این گونه تاخیر ها که قطعا از سوی یکی‌دو نفر از متصدیان بی‌توجه ناشی میشود ، بوجود آید .

● **الومن باباشاهرخ‌شاهرخی ـ** از خرداد ماه سال‌جاری تاکنون برگ تشخیص تلفن‌خانه مسکونی‌ام که شماره‌اش ۹۲۲۰۸۰است، فرستاده نشده است ، این موضوع سبب‌خواهد شد که بدهی من ازبابت بهای مصرفی مکالمات تلفنی ،زیاد شود و بعدا مشکلاتی بین‌من وشرکت مخابرات بوجود آورد . خوب است به متصدیان مربوطه تذکر داده شود که‌این قبیل اهمال ها . باعث بوجود آمدن تراکم کارها میشود .

★ **الو من ناصر اشراقی ـ** شبها از ساعت ۹ ـ ۱۰ به‌بعد، چراغ راهنمائی چهارراه آب سردار به صورت چشمک‌زن تنظیم میشود. سرعت اغلب اتومبیل‌ها ازاواخر شب به‌بعد ، زیاداست وبرخی از رانندگان ، احتیاط پشت چراغ زرد را ،در نظر نمی‌گیرند و باسرعت از چهارراه میگذرند و موجب ببار آمدن تصادف میشوند . اما اگر چراغ بصورت سبز و قرمز تنظیم شود، رانندگان ناچارند به علائم چراغ توجه داشته باشند.

★ **الو من علی محمد نراقی ـ** این‌روزها شرکت‌مخابرات مشغول نصب کیوسکهای تلفن عمومی در بعضی از خیابانهای شهر است . به آن دسته از مردم که با انداختن دوریالیهای کج و معوج در داخل تلفنهای عمومی ، باعث خرابی آنها میشوند و گاهی با زدن ضربه‌محکم عیب فنی در تلفنهابوجود می‌آورند ، تذکر دهید این تلفنها برای شمانصب شده وباید در حفظ‌آنها کوشا باشید.

★ **الو من پروانه معماری ـ** با داشتن کارت دعوت‌به تلویزیون ملی مراجعه کردم ،تا در برنامه شو بعنوان تماشاچی شرکت کنم. حدود دو ساعت اجرای‌برنامه‌بتعویق افتاد ودر این مدت من و همه آنهائیکه برای دیدن‌برنامه شو، به تلویزیون آمده بودند ، در فضائی باز در سرما ایستاده بودند. یکی دو نفرهم در این مورد اعتراض کردند ، اما بجائی نرسید.

★ **الو من بهرام پیران ـ** تخم مرغ را بصورت دسته‌بندی درآورده‌اند و گران‌تر از تخم‌مرغ معمولی میفروشند .البته مردم ناگزیر نیستند از تخم مرغ بسته بندی‌شده بخرند ، اما وقتی تخم مرغ بسته بندی شدمزیاد شود ، پیداست تخم‌مرغ معمولی کمو گران‌میشود. خواهش میکنم بنویسید مقرراتی برای فروش‌تخم مرغ تعیین کنند.

★ **الو من جمشید ناتان ـ** از جانب اهالی کوچه زرین ، منشعب ازخیابان کورش کبیر به شهرداری ناحیه تذکر دهید ، پل سرکوچه را که مدتی است خراب است و مانع عبور اتومبیل بداخل کوچه است مرمت کنندو برفهای داخل کوچه را که مشکلاتی در عبور و مرور بوجود آورده‌است، جمع‌آوری کنند.

★ **الو من سهیلا ایمانی ـ** یادم هست که در سال گذشته ، در باره‌مزاحمین خیابانی سخت‌گیری میکردند، اما این سخت‌گیری فقط تا مدتی اجرا شد و حالا دوباره درهر خیابان عده‌ای ازجوانان دورهم جمع میشوند و برای خانمهای‌رهگذر به نحوی از انحاء تولید مزاحمت میکنند. یادآور شوید،برخلاف‌خصوصیات یک جوان است که‌دست باین کارهای ناشایست بزنند.

نامه به روزنامه

این آگهی‌ها ...

آگهی استخدامی بعضی از موسسات دولتی و شرکت های خصوصی که در روزنامه هاچاپ میشود ، گاهی اوقات بعلت کم توجهی صاحب آگهی ، بطوری گنگ و نارسا درج میشود که فارغ‌التحصیلان جویای‌کار ، دچار سرگردانی میشوند ، واز طرفی دیگر ، گاهی اوقات دیده شده‌که موسسه‌ای ،آگهی استخدامی‌خود را فقط‌دریک روزنامه چاپ کرده است . البته من در این مورد دقت کرده‌ام و باین موضوع پی برده‌ام . بدنیست اولیا امور به کلیه وزارتخانه ها وموسسات دولتی تذکر دهند آگهی‌استخدامی را در تمام جراید کشور منعکس کنند .

مهندس مقدم

هنر و . . . تجمل پرستی

چندی پیش در روزنامه اطلاعات نویسنده‌ای از شخصی که مبلغ قابل توجهی‌بابت خرید یکمینیاتور پرداخته بود ،انتقاد کرده بود که اصولی و بجا بود ، ولی متاسفانه نویسنده دیگری که‌شاید تحت تاثیر احساسات هنردوستی و تجلیل از هنرمند ، قرار گرفته بود ، خرید یک مینیاتور ششصد هزار تومانی را صواب دانسته بود . خواستم باین نویسنده‌هنر دوست عرض کنم که وقتی انسان به مسائل اجتماعی توجه دارد ، اگر هم چنین پول اضافی داشته باشد ، آن را در راه خیرصرف خواهد کرد و با آن پول هم نوع خود را بترتیبی خوشحال‌خواهد ساخت . نه آنکه به تجملات بی ثمر و زائد بپردازد .

م . ن . آموزگار

گروه های استحقاقی

گروهی از معلمان وزارت‌آموزش وپرورش با تحصیل در کلاس‌های شبانه و مدارس عالی ، موفق به اخذ مدارک تحصیلی بالاتری شده‌اند . باین امید که برابر قانون استخدام ، به گروه های بالاتری ارتقاع‌پیداکنندواز مزایای آن استفاده برند ، ولی تاکنون نسبت به اعطای گروه های استحقاقی اغلب این دسته از معلمین ، اقدامی صورت نگرفته است .

بهرحال امید است در اواخر سال جاری که تغییراتی دروضع کارمندان دولت ، در کلیه‌وزارت‌خانه‌ها بوجود می‌آید . مقامات وزارتخانه باین موضوع توجه کنند .

باقر راد

ماشین پاها ...

در روزنامه ها خواندم که از این پس ، از کارماشین‌شوی های کنار خیابان جلوگیری می شود ، بنظر من جلوگیری ازکار افرادی که‌در چهارراهها، لنگی بدست دارند و برای رانندگان مزاحمت فراهم می کنند ، و در مواردی هم باعث کندی حرکت می شوند ، بجاست اما عده‌ای از این افراد هستند که از این راه امرار معاش می کنند ، و در خیابانهای فرعی و اصلی سال ها است در یك منطقه باین کار اشتغال دارند ، و برای ساکنان آن محل و بسیاری‌ازرانندگان شناخته شده هستند . ازطرفی همه رانندگان اتومبیل آنقدر بودجه ندارند که برای‌سرویس اتومبیل خود ، به اتوسرویس مراجعه کنند و ۱۵ـ۱٤ تومان بابت سرویس اتومبیل خود بدهند . چه مانعی دارد به عده‌ای ازاین‌افراد که‌سالهاست برای مردم محله‌ای ، شناخته شده هستند ، مسئولان اموربا گرفتن ضامن و ترتیب‌دادن به کارشان ، اجازه ادامه کار بدهند !

اکبر فلاحی

مادران بی توجه

شکی نیست که مادر مقام شامخ و بزرگی دارد، وتجلیل وقدردانی از او ، وظیفه‌هر فرزند واجتماعی است ، اما باید دید بهشت زیر پای کدام دسته از مادران است ، مادرانی که شمع وجود خود را وقف به‌زیستی و تربیت‌فرزندانشان میکنند ، و یا مادرانی که دیرگاه از پای میز های قمار و یا شب نشینی ها به خانه می آیند وصبح که فرزندانشان بمدرسه میروند ، در خوابند و شب که فرزند در خانه است ، در فلان باشگاه بسر میبرند . وظیفه سنگینی که مادر برای تربیت و سازندگی فرزندش بعهده دارد ، وظیفه خطیری است که باید کوچکترین بی‌توجهی نسبت به این وظیفه خطیر نکند .

سعید محبی

مشکل پارکینگ

عقیده آزاد

نوشته : دکتر رهبری

بیمارستان دوهزار تختخوابی بسازید

اقداماتی که برای بهداشت بیماران در دهه اول انقلاب نصیب ملت ایران‌شده شایان بوجه است . جلوگیری از بروز بیماریهای عفونی که در کشور های مجاور بومی است تشکیل قرنطینه در مرز های ایران و فرستادن گروههای مجهز بوسیله وزارت بهداری در موقع شیوع مرض و واکسینه کردن ساکنین شهرها و روستا های نوارمرزی در صورت لزوم واکسینه کردن اهالی شهرستانهای دور ، راه را برای نفوذ چنین امراضی فرو بسته است .

ریشه کن کردن مالاریا بوسیله وزارت بهداری یکی از اقدامات سال های اخیر بشمار می‌آید چنانکه که امروز حتی در شهرستانها و دهات مالاریا خیز نیزاز این بیماری خبری نیست .

● لوله‌کشی‌آب آشامیدنی درشهرستانها و دهات ایران تا حد غیر قابل تصوری از سرایت بیماریهائیکه اب های مصرفی ناقل آن بوده‌اند کاسته است و تلفات‌را به کمترین میزان رسانیده .

● برای درمان بیماران نیز در دهه اول انقلاب بوسیله وزارت بهداری و شیر خورشید سرخ ایران و سازمان شاهنشاهی تدارکات وسیعی انجام گرفته و با ایجاد بیمارستانهای مجهز در سراسر کشور . و همچنین بااستفاده از بیمارستانهای سیار و گروههای‌پزشکی می‌توان‌گفت‌شیوع بیماریهای واگیر تقریبا ریشه‌کن شده است تلاش ارزنده و ثمربخش شیر خورشید سرخ ایران لحظاتی که ملت ما با مشکل خاصی مانند هجوم سیل و یا وقوع زمین لرزه روبرو شده نیز شایسته تقدیر است .

سپاه دانش ، بهداشت و عمران که در در دهه اول انقلاب بروستاها گسیل‌شدند علاوه بر سواد آموزی روستائیان و کمک به درمان بیماران و راهنمائی بهداشتی آنها در زمینه عمرانی نیز کوشش های درخور تاملی نشان داده‌اند که ساختن جاده ـ حمام ـ احداث باغ میوه از جمله این نکات مثبت می‌باشد. آمار فعالیت‌ملت‌ما طی دهسال‌گذشته‌برای توسعه بیشتر واحد های درمانی و دارو سازی نیز قسمتی از افتخارات جامعه ایرانی محسوب میشود .

ـ لابراتوار های مجهز داروپخش که تاکنون موفق به عرضه بسیاری از دارو های مصرفی و مورد نیاز مردم شده‌دارو های رایگان درمانگاههای سازمان شاهنشاهی را تامین مینماید و همچنین قسمت مهم نیازهای داروئی سازمان های دولتی و موسسات ملی نیز با محصولات این واحد بزرگ تامین میشود و باین ترتیب ما را از اقلام بسیاری داروهای ساخت خارج بی نیاز ساخته است .

حذف بعضی از ارقام داروها که مشابه انها در مملکت موجود و یا بوسیله لابراتوار های مهم و معروف جهان تهیه میشده یکی دیگر از اقدامات مهم و موثر وزارت بهداری می‌باشد که در دهه اول انقلاب انجام شده ولی قابل ذکر است در صورتیکه داروهای جدید و موثر برای بیماری معینی کشف شود و یا داروهائیکه فوق‌العاده موثر و ورودآنها را اشخاص صاحب نظروفنی‌صلاح‌بدانند پس ازتصویب کمیسیون مخصوص‌وزارت بهداری بایستی تسهیلات برای ورودآنها فراهم شود .

اعلیحضرت همایون شاهنشاه آریامهر برای از بین بردن تبعیض همواره اوامر موکد صادر میفرمایند بنا براین اینک که در وزارت‌بهداری‌مرحله دوم استخدام کشوری و تعیین حقوق و مزایا و تعیین تکلیف بازنشستگان که ۳۰ سال‌در دستگاه های مختلف در قسمت درمانی وبهداشتی قدم برداشته و اینک دوره بازنشستگی خود را انجام میدهند سزاوار است از مزایای انقلاب برخوردار گردند .

با تدوین قانون و یک نواخت کردن حقوق و مزایا در کادر پزشکی که شامل پزشکان دارو سازان و دندان پزشکان و سایر کادر های فنی از قبیل قابله ـ پرستار ـ پزشکیار و بهیار و خدمتگزار تجدید نظر شود .

واشخاص باشرایط مساوی و مدارك تحصیلی مشابه در کلیه‌موسسات‌ودستگاه های دولتی یکنواخت از حقوق ومزایا استفاده نمایند .

اخیرا خوشبختانه‌دولت‌به‌خواست‌های مردم توجه نموده و دستور داه شده که بیماران بیمه شده حق‌داشته‌باشندبدکتر مورد علاقه‌خودمراجعه نمایند البته‌بایستی در نظرداشت که بیماران همان‌اندازه‌که علاقه دارند از دکتر خانوادگی استفاده نمایند مایل‌اند از داروخانه مورد اطمینان خودشان دارو تهیه نمایند . زیرا پزشك وداروساز ـ درروحیه بیماران اثر روانی دارند .

این آئین‌نامه در کلیه سازمانها وبخش های مختلف عمومیت‌یابدوهربیماری‌بتواند نسخه خود را از داروخانه مورد اطمینان‌و علاقه خود تهیه نماید و پس‌از دادن وجه دارو و نسخه ممهور و امضاء شده دکتر داروساز را برای اخذ وجه‌نسخه‌بدستگاه وموسسه تسلیم کند .

ـدرخصوص بیمارستانها نیز تحولات بزرك‌دراین‌دهه انقلاب‌انجام شده‌و سعی شده‌است رضایت بیماران و مخصوصا آنهائیکه ازشهرستانها مراجعه می‌نمایند فراهم شود ولی البته ناگفته نماند نظربه جمعیت‌سه میلیونی تهران و هجوم بی‌حد واندازه‌بیماران شهرستانی بااینکه‌وسیله برای معالجه در شهرستان فراهم‌است به تهران آمده وچون وسیله آسایش اغلب ندارند ویامسافرخانه ومهمانخانه هستند انتظاردارد فورادر بیمارستانهای وابسته به‌وزارت بهداری‌ویادانشگاه‌بستری گردند ویکعده‌از بیماران تهران نیزبابی صبری مایل‌اند فورا بستری‌ومعالجه گردند و همین قسمت‌اشکالات‌برای بیمارستان‌ها ایجاد می‌نمایند وگاهی به واسطه‌نداشتن تخت‌خالی‌متوسل به‌نوبت‌چندروزبه‌بیماران می‌شوند همین‌امر باعث نارضایتی بیماررا فراهم‌می‌نماید البته‌اوامر موکد شاهنشاه آریامهربه کلیه بیمارستانها که درمورد بیمار اورژانس بایستی فورا وسیله‌بستری شدن در بیمارستان فراهم شود این امر شامل بیماران اورژانس بلاتکلیف میشود واقدامات بیمارستانها برای بستری کردن این قبیل بیمار قابل تقدیر و تحسین‌می‌باشد .

بیمارستانهای‌وابسته به‌دانشگاه که‌امروز سهم بزرگی برای معالجه بیماران رادارد واستفاده دانشجویان را نیز بایستی‌درنظر گرفت چون دانشجویان در مدت کمی درهربخش انجام وظیفه می‌نمایند وتحت نظر استادان خود دروس علمی وبالینی‌را یاد می‌گیرند واگر در بخش جراحی و یا گوش‌و حلق‌و بینی و چشم ویا زنان مشغول‌اندمایل‌اند علاوه‌بر معاینه‌وتشخیص بیماری تحت‌نظراستادان خ بعمل جراحی نیز انجام دهند مسلما چون مدت محدود در یك بخش نیستند مایل‌انداز بیماران متنوع ومتعدداستفاده نمود تا خود موثر وباتجربه باشند وبایستی حتی‌المقدور بیماران زودتر تعویض شوند واگرمعالجه بیماران طولانی‌باشد بایددریك‌بیمارستان دیگر دوره نقاهت خودرا بگذرانند وبا در نظر گرفتن این مشکلات اینجانب چون دوره خدمت دولتی‌خودرا در دانشگاه پزشکی انجام‌وظیفه‌نموده‌وبازنشسته‌شده‌ام واز مشکلات بیمارستانهااطلاع کامل‌دارم واز طرف دیگردولت‌برنامه‌پنجم‌به‌مجلسین تقدیم داشتند ودربرنامه پنجم‌اضافه کردن دانشجویان دانشگاهها نیز اشاره شد مسلما برای‌دانشکده پزشکی وداروسازی ودندانپزشکی نیز دانشجوی اضافی قبول خواهند کرد .

روابط‌عمومی توضیح‌میدهد

توضیحات زیر از جانب دفتر روابط عمومی شرکت واحد به روزنامه رسیده است.

عطف به مطلبی که‌براساس اظهار تلفنی خانم‌ماهرخ سمیعی در مورد ایستگاه چهار راه پیروز خیابان شاه در شماره ۱۳۹۸۳آن‌روزنامه گرامی‌مندرج گردیده‌باستحضار میرساند :

ایستگاه مورد بحث طبق نظریه اداره راهنمائی و رانندگی حذف شده‌لذاباجه بلیط فروشی ایستگاه مزبور بعلت کاهش فروش برداشته شده و به‌محل دیگری منتقل گردیده‌است.

★★★

بطوریکه طی شماره ۱۹۰۲ ـ ط ۱۸۰٦٦ در پاسخ تقاضای آقای حسن مرتضوی درباره تغییر باجه بلیط‌فروشی ایستگاه کلانتری خط ۱۱۰ اعلام شد ، در جواب مطلبی که ازقول آقای واحد لطفی درهمان مورد درشماره ۱۳۰٦۷ آن روزنامه گرامی درج‌شده است اشعار میدارد :

این شرکت برای تامین برق مورد نیاز باجه مذکور اقدام بعمل آورده تا بتواند باجه بلیط فروشی را به‌محلی که مورد نظر آقایان مرتضوی ولطفی میباشد منتقل‌نماید، بدیهی است که بمحض تامین روشنائی ، نظریه مسافران محترم تامین و باجه ایستگاه کلانتری تغییر مکان خواهد یافت .

★★★

عطف به مطلبی که باستناد اظهار تلفنی آقای اصغر صادقی دایر به ادامه مسیر خط باباشاپان در تاریخ ۱٦ر۱۰ر۵۱ آن جریده گرامی مندرج گردیده ، باستحضار میرساند .

در مورد ادامه مسیر خط‌مذکوراقدام گردیده است، مسلما پس‌ازاینکه نتیجه قطعی‌بدست آمد. تقاضای اقای صادقی انجام خواهد گرفت.

★★★

عطف به‌مطلبی که بنا به تقاضای تلفنی آقای حسین آژیری در مورد نصب نرده در ایستگاه انتهای خط ۱۳۸ در آن جریده گرامی درج شده باطلاع میرساند که نسبت به نرده‌کشی ایستگاه مزبور اقدام لازم به‌عمل آمده است.

رئیس‌اتحادیه‌صنف‌سراج:

در نتیجه انقلاب ایران

بازارایران‌راازسراج‌های‌خارجی‌پس گرفتیم

تقویت رسته های کوچك صنف سراج ، از اهداف اساسی اتحادیه سراجان میباشد

آمار و ارقام فرآورده های وارداتی ازخارج، تقلیل یافته‌وکالای‌ایرانی، با بهای مناسبی در اختیارمصرف کنندگان قرار میگیرد

رشد روزافزون بخشهای داخلی ، از نمود های انقلاب ایران است برای تعدیل و تثبیت قیمت ها و استاندارد کالاهای تولیدی صنف سراج اقدامات وسیعی بعمل می‌آید

مایحتاج‌این‌صنف وسیله بخشهای داخلی تهیه وتولید میشودومیزان کالای‌وارداتی‌اعضای‌صنف به‌صفر میرسد

آقای احمد صافی
رئیس اتحادیه سراجان و تشك‌دوزان تهران

کالا های متنوعی که به وسیله رسته های مختلف صنف‌سراج‌تهیه وبازارعرضه می شود ، طی ده ساله‌اخیر، جایگزین کالاها و فرآورده های وارداتی شده واکنون حوائج بخشهای داخلی‌ایران را تامین می کنند .

احمد صافی رئیس اتحادیه صنف سراج ضمن بیان این مطلب اعلام کرد :

رشدروز افزون‌بخشهای‌داخلی که مورد حمایت بی‌نظیر قرار گرفته‌اند از اثرات انقلاب ایران بوده و آمار و ارقام نشان می دهد که مقداروواردات محصولات خارجی که ورود آنها مستلزم پرداخت ارز و تحمیل اجباری قیمت سنگین بر مصرف کننده بود تنزل فاحشی یافته است .

موجبات رضایت مصرف کنندگان را فراهم‌آورده‌است، بویژه آنکه اتحادیه در اجرای منویات رهبر مملکت ودولت، با عزمی راسخ ، سعی می کند، دست به یك انقلاب صنفی‌زده و قیمت کالاهاراتعدیل وتثبیت کند و نیز در مورد استاندارد فرآورده ها ،تدارك لازم‌رافراهم آورد .

احمد صافی‌اعلام کرد:اتحادیه صنف سراج ، ۵۸۰ عضودارد و حدود پانصد نفر دیگر در تهران ، بطور پراکنده فعالیت میکنند که گردانندگان‌اتحادیه را سعی بر این است ، این‌عده را هم به عضویت اتحادیه در آورند .

صنف سراج ، متشکل‌ازرسته های : تشك‌دوز «اتومبیل »، چمدان ساز ، کمربند دوز ، دستکش دوز ، سازندگان کیف زنانه ، مردانه و بند ساعت و چند رسته کوچك است که اتحادیه مترصد است ، طبق یك برنامه اساسی ، این گروه ها را بصورت «واحد» درآورد تا اجناس استاندارد شده ، در دسترس مصرف کنندگان‌قرار گیرد و درجه مرغوبیت کالاها افزایش یابد .

رئیس اتحادیه اضافه کرد : محصولات‌وفراورده های‌تولیدی این صنف ، زمینه فروش مساعدی در ۱۰ سال گذشته پیدا کرده و میزان تولید و توزیع‌به چندبرابررسیده‌است. هم اکنون ، مصارف این صنف را کارخانجات داخلی تهیه و تولید می نمایند وندرتا اتفاق می افتد که گروه های مختلف صنف ، نیاز به اجناس خارجی پیدا کنند و آن را از کشور های خارجی واردنمایند.

در مورد قانون نظام صنفی ، احمد صافی می گوید که این قانون از مترقی ترین قوانین صنفی دنیاست و قدر مسلم آنکه ، ضوابط جدیدناظر بر کار اصناف ، موجبات بهبود اوضاع جاری و ساری را فراهم خواهد ساخت ، علی‌الخصوص، تصدی وریاست اتاق اصناف را شخصی بر عهده‌دارد که عمیقا و به‌وجهی‌نیکو تفکرات‌و اندیشه های پرمایه‌رهبرمملکت را لمس و درك کرده است .

رئیس اتحادیه صنف سراج اعلام کرد : افراد این اتحادیه، پابپای دیگر واحد های‌صنفی، تدارك جشن پرشکوهی را که درشان دهه بزرگداشت‌انقلاب است ، دیده‌اند و در جشنی که درسینمارویال برپا شد ، احساسات اعضای این صنف منعکس گردید .

همچنین ، گروه های مختلف صنف با آویختن قالی وقالیچه و چراغ های الوان سر درمغازه های خود را آذین‌بندی می ـ کنند .

وی گفت : در سرای‌اردیبهشت «بازار»نیز جشنی‌از طرف‌اصناف بازار برگزار خواهد شد که صنف سراج هم دربرگزاری جشن سهمی دارد .

رئیس اتحادیه در پایان‌هیات های رئیسه و مدیره صنف را چنین معرفی کرد :

هیات رئیسه : احمد صافی رئیس ، محمد لواسانی نایب رئیس ، عماد سادات تهرانی نایب رئیس ،ابوالفضل‌میرزاده دبیر،علیمحمدفیضیان خزانه‌دار،

هیات‌مدیره : محمد ابراهیم بابائی ، احمدتبریزی، میرحمید والانژاد ، محمد رضوان مقدم، اکبرزاهدی وفا ، احمد محمدی مغانکی ، غلامرضا تخیری ، احسان‌اله منوچهری ، حسین شعبانی رکن‌وفا و عبدالرحیم ابراهیم زاده .

رئیس اتحادیه صنف سماور وچراغ‌ساز تهران گفت :

صنایع داخلی پس از انقلاب به رشد عظیمی نایل آمده‌اند

توسعه فرهنگ، سطح دانش و بینش کارگران را بالا برد

اقبال شکوهمند گروههای مختلف صنایع داخلی را از مرغوبیت محسوسی برخوردار کرده است

افزایش درآمد طبقات‌مختلف جامعه مملکت ـ که زائیده تحولات شگرف اقتصادی و اجتماعی انقلاب ششم بهمن است ، صنایع داخلی را از رشدعظیم قابل‌تعمقی برخوردار کرد ....

رئیس اتحادیه صنف سماور و چراغ تهران ضمن اظهار این مطلب به نماینده روزنامه اطلاعات اعلام کرد: اقبال شکوهمندگروه‌های مختلف اجتماعی به صنایع داخلی سبب شده که مرغوبیت مصنوعات ماشینی و دستی بطرز چشمگیری بالا رود و سطح‌درآمد تولید و توزیع‌کنندگان این‌صنایع به درجه مطلوب برسد ...

سید محمد حسینی
رئیس اتحادیه

کارگران باکارفرماهای خودروابط حسنه داشته و با حسن تفاهم کار میکنند

سید محمد حسینی گفت : این اتحادیه ، هفتصد تن عضو دارد و گردانندگان هفتصد مغازه‌سماور و چراغ تهران بیمه هستند و در سایه انقلاب سپید ایران، مشکلی پیش‌پای خود ندارند و اززندگی رضایتبخشی برخوردارند ...

هیات مدیره اتحادیه صنف سماورو چراغ‌طی جلسات‌متعددی که بمنظور بررسی نحوه برگزاری جشن بزرگداشت دهه انقلاب ترتیب داده ، تصمیمات مقتضی برای بزرگداشت هرچه باشکوهتر این آئین همبستگی ملی ، اتخاذ کرده است .

درمورد روابط کارگرو کارفرما در فروشگاهها و تاسیسات‌سماور وچراغ‌سازی از سیدمحمدحسینی پرسش کردیم ، وی پاسخ داد: توسعه فرهنگ و دانش درمیان آنها ، روزبه‌روز مرغوب‌ترگردیده و بموازات آن، دستمزد کارگران بالا رود . بهمین جهت است که افزایش‌اجرت و دستمزدکارگران، باعث رضایت آنهـا شده و از هرگونه برخوردی بین کارفرما و کارگر جلوگیری میشود .

رئیس اتحادیه گفت : ضوابط منطقی که اینک حاکم بر روابط کارگر ـ کارفرماست از عوامل دیگری‌است که موجبات رضایت خاطر کارگران رافراهم کرده‌و امروزه کارگران ایرانی از حق و حقوق کافی بهره میگیرند ...

افزایش سطح درآمد کشاورزان، با پیشرفت و ترقی صنایع داخلی ارتباط مستقیم دارد

سید محمد حسینی از میزان مصرف مردم نیز سخن بمیـان آورد و گفت :

بهبود وضـع کشاورزان و زارعان ، سیر فزاینده‌ای بـه تولیدات ما بخشیـده و موجب بهبود بیشتر کار سماورسازان و چراغ‌سازان‌گردیده است زیرا، طبقات کارگری ، باعث شده ، سطح دانش و بینش کارگران‌به کمال مطلوب برسد و دستـاورد

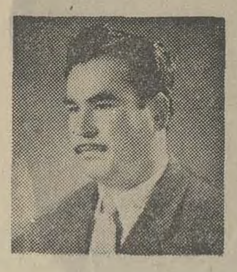

محمدعلی طایفه قهرمانی
نایب رئیس اول

بهبود وضع کشاورز که فرد تولیدکننده‌ای است با کار مـا ارتباط مستقیم دارد و همه اینها، بیانگر حقیقت انکارناپذیری است که از کشتکار و زارع گرفته تـا صنعتگر ، همه از برکت انقلاب سود جسته‌اند و میجویند ...

رئیس اتحادیه در پایان این گفت و شنود ، هیات رئیسه و هیات مدیره اتحادیه را بدین‌شرح معرفی نمود :

هیات‌رئیسه: سیدمحمدحسینی رئیس ، محمدعلی قهرمانی نایب رئیس ، غلامعلی شاه‌میر نایب رئیس ، ملااحمد منشی ، حاج محمدعلی امینی خزانه‌دار .

هیات‌مدیره : اسماعیل‌کامیاب، هادی حاج‌رحیم‌خانی ، علی‌صالح مهربان ، حاج محمد داریوش و حاج عطائی .

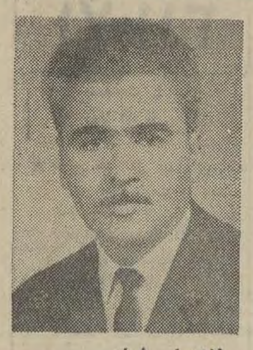

غلامعلی شاهیر
نایب رئیس

عباس ملااحد
دبیر

محمدعلی انیسی
خزانه‌دار

اسمعیل کامیاب
عضو بازرس

محمد داریوش همدانی
عضو

علی صالحی مهربان
عضو

هادی حاج رحیم‌خان
عضو

غلامعلی عطائی
عضو

پیشگاه مبارک قائد عظیم‌الشان ایران
شاهنشاه آریامهر

همصدا با قاطبه مردم شاهدوست ووطن پرست ایران ، آغاز پرافتخار دهه دوم انقلاب سپید شاه وملت را به پیشگاه مبارک تبریک وتهنیت عرض نموده پایندگی سلطنت ودوام عزت وشکوه خاندان جلیل پهلوی را از درگاه خداوند قادر متعال مسئلت مینماید .

علی ـ حسین میخچی

مانیز سهم کوچکی داریم
شرکت در بزرگداشت دهه انقلاب سفیدایران افتخار بزرگی است‌وشرکت پوبلیران با هدف ساختن ایرانی بهترازطریق همکاری در فعالیتهای تبلیغاتی به مشتریان خود در دراین افتخار و سرافرازی سهیم است .

به‌هتل اینتر کنتینانتال تهران
HOTEL INTER• CONTINENTAL
TEHRAN
اولین هتل خاورمیانه و آسیای مرکزی
ازلحاظ موفقیت‌درپذیرائی از مهمانان‌راضی در میان هتل های اینترکنتینانتال جهان تبریک میگوئیم .
مهمان راضی هتل اینترکنتینانتال
مهمان راضی ایران است
شرکت پوبلیران (سهامی خاص)

اطلاعیه‌شهرداری‌شمیران

درآمد نوسازی و درآمد عمومی و امور حفاری شهرداری منطقه دهم(شمیران)در تاریخ ششم بهمن ۵۱ به محل جدیدواقع در خیابان شهرداری جنب سینما آستارا انتقال میپابد .

تلفن های محل جدید۸۷۲۹۸۸ و ۸۷۰۲۷۳

شهردار منطقه دهم ـ هوشنگ یکانی

انتصاب

طبق دستور اقای مهندس روحانی وزیر کشاورزی ومنابع طبیعی اقای مهندس مرتضی خاوری باسمت مدیر کل ، بـه ریاست اموزشگاه عالی جنگل و مرتع انتخاب و منصوب شد.

شادباش‌های فرهنگیان مرزنشین سردشت

شاهنشاها ، دهمین سالگرد انقلاب ششم بهمن رابه خاکپای همایونی تبریک عرض مینمائیم .
سپاهیان دانش منطقه مرزی سردشت ـ ستواندوم ایازعیسی‌زاده
شاهنشاها، دهمین سالگرد انقلاب ششم بهمن رابه‌خاکپای همایونی تبریک عرض مینمائیم .
کادر آموزشی دبیرستان پهلوی ـ ژاله طایفه
شاهنشاها، دهمین سالگرد انقلاب ششم بهمن رابه خاکپای همایونی تبریک عرض مینمائیم.
کادر آموزشی دبستان و دبیرستان پروین‌اعتصامی ـ حشمت صادق بیگی
شاهنشاها ، دهمین سالگرد انقلاب ششم بهمن رابه خاکپای همایونی تبریک عرض مینمائیم .
کادرآموزشی دبستان ششم بهمن ـ حشمت صادق‌بیگی
شاهنشاها، دهمین سالگرد انقلاب ششم بهمن رابه خاکپای همایونی تبریک عرض مینمائیم .
کادر آموزشی‌مدرسه راهنمائی تحصیلی کوروش کبیر ـ محمد عظیمی
شاهنشاها، دهمین سالگرد انقلاب ششم بهمن رابه خاکپای همایونی تبریک عرض مینمائیم .
کادر آموزشی دبستان اروندرود ـ جواد رهنمائی
شاهنشاها، دهمین سالگرد انقلاب ششم بهمن را به خاکپای همایونی تبریک عرض‌مینمائیم .
کادر آموزشی دبستان منوچهری ـ شمس کسمائی
دهمین سالگرد انقلاب ششم بهمن را به خاکپای همایونی تبریک عرض‌مینمائیم .
کادر آموزشی دبستان کوروش ـ عبدالله حکیم زاده
شاهنشاها، دهمین سالگرد انقلاب ششم بهمن را به خاکپای همایونی تبریک عرض‌مینمائیم .
کادر اداره آموزش‌وپرورش سردشت ـ فیض‌الله‌زاده

پذیرش دانشجو درآموزشگاه عالی پرستاری اشرف پهلوی

آموزشگاه عالی پرستاری اشرف پهلوی برای دوره لیسانس پرستاری دوشیزگان فارغ‌التحصیل ششم طبیعی یا ریاضی را که سن آنان بین ۱۸ تا ۲۵ سال باشد از طریق امتحان ورودی می‌پذیرد . داوطلبان میتوانند از ۱۵ تا ۲٤ بهمن از ۹ الی ۱۲ صبح با در دست داشتن دیپلم طبیعی یا ریاضی و یک قطعه عکس ٤ × ٦ و یک برگ رونوشت شناسنامه برای نامنویسی بدفتر آموزشگاه واقع در خیابان نصرت جنب میدان کندی مراجعه نمایند امتحان ورودی ساعت ۹ صبح روز اول اسفند بعمل خواهد آمد آموزشگاه‌شبانه‌روزی و کلیه مخارج‌تحصیل و زندگی دانشجویان برعهده سازمان شاهنشاهی خدمات اجتماعی است

آگهی مزایده

مقدار بیست‌تن آهن وچدن قراضه از طریق مزایده به فروش میرسد ـ طالبین میتوانند پیشنهادات خودرا باپرداخت ۲۰درصد نسبت بجمع قیمت بعنوان سپرده بحسابجاری شماره ۳۷٤۹۳ هیئت متولیان بیمارستان بازرگانان در بانک ملی بازار تا۱۵ بهمن‌ماه ۵۱بدفترهیئت‌متولیان واقع دربیمارستان بازرگانان تسلیم، برای شرکت در مزایده حضوری روز۱۹بهمن ۵۱ حضور بهمرسانند. هیئت متولیان بیمارستان بازرگانان

آگهی مناقصه شماره ۲۸۱۸ و ۲۸۲۰ر۵۱

راه‌آهن دولتی ایران یکدستگاه موتور جوشکاری ۲۵۰ آمپر و ۱۵٦٤۰ کیلو آهن نبشی ٦ × ٦۰ × ٦۰ مورد نیاز را برطبق مشخصات و شرایط مربوطه از محل طرحهای‌سازمان برنامه‌ازطریق مناقصه تحویل تهران انبارمرکزی ط ریلگذاری خریداری مینماید .

داوطلبان شرکت در مناقصه میتوانند در ساعت اداری جهت دریافت اسناد مناقصه باداره کل کارپردازی مراجعه فرمایند شرکت کنندگان در مناقصه باید مبلغ پنجهزار ریال برای مناقصه ۲۸۱۸ و هفده هزار ریال برای ۲۸۲۰ر۵۱ بعنوان سپرده شرکت در مناقصه به صندوق راه‌آهن پرداخت و رسید صندوق یا معادل همان مبلغ ضمانت‌نامه بانکی صادر یکی از بانکهای مجاز ایران که لااقل یکماه اعتبار داشته‌باشد بضمیمه پیشنهاد خود تا ساعت ۹ صبح روز ۱٦ر۱۱ر۵۱ در صندوق پیشنهادها واقع در اداره کل کارپردازی بیاندازند پیشنهاد های واصله ساعت ده روز مزبور باز و قرائت خواهد شد . حضور پیشنهاد دهندگان یا نمایندگان مجاز آنها در جلسه مناقصه آزاد است و راه‌آهن در رد و یا قبول هریک یا تمام پیشنهادها مادامیکه قرارداد مبادله نشده است جزا و کلا مختار میباشد . به پیشنهاد فاقد سپرده و مشروط و مبهم و پیشنهادیکه بعد از موعد مقرر برسد ترتیب اثر داده نخواهد شد سپرده برنده اول و نفر دوم مناقصه نگهداری و در صورت استنکاف از انجام معامله بدون تشریفات بنفع راه‌آهن ضبط خواهد شد مالیات متعلقه و هرگونه عوارض دیگر بعهده برنده مناقصه میباشد . م الف ۱٦٤٥٤

راه‌آهن دولتی ایران
آ ـ ۷۹۷۹۸

پیشگاه مبارک شاهنشاه آریامهر
اکنون که کشور ایران در پرتو تدابیر خلاقه و رهبری های خردمندانه شاهنشاه عظیم‌الشان خویش
با آغاز دهه دوم انقلاب سپید
بسوی تمدن بزرگ رهنمون میگردد ، بشکرانه این موهبت عظیم صادقانه‌ترین مراتب سپاس و حق شناسی خود را بحضور رهبر خردمند ایران تقدیم مینماید.
شرکت گیتی‌موتور

شماره ۱۳۰۱۸ تاریخ ۲۷ر۱۰ر۵۱

تجدید آگهی مناقصه

شهرداری شاهی باستناد تصویبنامه نهمین جلسه انجمن شهربقیه اسفالت خیابان ششم بهمن راکه هزینه آن در حدود مبلغ یکمیلیون و هشتصد هزار ریال برآورد شده با شرایط زیر بمناقصه واگذار مینماید .

۱ـ داوطلبان شرکت در مناقصه بایستی بدوابدفتر مهندسی‌استان مازندران واقع در ساری مراجعه و پس از دریافت گواهی برگ صلاحیت فنی ومالی وپرداخت مبلغ سه هزار ریال بحساب جاری شماره ۱۲۳۸۱ دفتر مهندسی در بانک ملی شعبه ساری مشخصات و نمونه قرارداد وواحد بهاء را از دفتر مزبور دریافت دارند .

۲ـ پیشنهاد دهندگان باید مبلغ‌نودهزار ریال پنج در صد بهای کل‌کار راوجه نقد بحساب ۱۵۹۰۳ شهرداری در بانک ملی شاهی ویا معادل آن اسناد خزانه یا ضمانتنامه بانکی‌بسر رسید حداقل سه ماه بعنوان سپرده ضمیمه پیشنهاد خود نمایند .

۳ـ پیشنهاد دهندگان باید پیشنهاد خود را در دو پاکت سربسته لاک و مهر شده الف و بکه روی آن‌نام ونشانی کامل پیشنهاد دهنده و همچنین عبارت مربوطه بمناقصه اسفالت خیابان ششم بهمن نوشته شده باشد (پاکت الف محتوی برگ صلاحیت و اسناد مناقصه که ذیل هریک بامضاء و مهر پیشنهاد دهنده رسیده باشد بانضمام فیش بانکی ویا اسناد خزانه ویا ضمانتنامه بانکی و پاکت ب محتوی برگ پیشنهاد) قرارداده تاساعت ۱۰ صبح روز چهارشنبه ۱۸ر۱۱ر۵۱ بدفتر شهرداری شاهی مستقیما تسلیم ورسید دریافت دارند پیشنهادات واصله در ساعت ۱۱ صبح‌همان روز در کمیسیون عالی‌معاملات باز و قرائت خواهد شد .

٤ـ به‌پیشنهاداتیکه فاقد سپرده یا مخدوش یا مشروط و مبهم باشد یابعداز موعد مقرر برسد ترتیب اثرداده نخواهد شد .

۵ـ شهرداری مجاز است تا میزان ۲۵٪از کل کار را کسر یا اضافه نماید .

٦ـ رعایت قانون منع مداخله کارمندان در معاملات دولتی برای شرکت کنندگان الزامی است .

۷ـ حضور پیشنهاد دهندگان یا نمایندگان قانونی آنها در جلسه مناقصه آزاد بوده و شهرداری در رد یاقبول یک یا کلیه پیشنهادات واصله مختار است .

۸ـ مدت انجام کار پنجماه‌از تاریخ عقدقرارداد میباشد .

۹ـ مالیات و عوارض و هزینه چاپ آگهی وسایر هزینه های قانونی بعهده برنده مناقصه میباشد .

۱۰ـ سایر اطلاعات و جزئیات در اسناد مناقصه مندرج است .

۱۱ـ برای انعقاد پیمان در صورت برنده بودن بایستی مدیرعامل شرکت شخصا حضور یابد .

شهردار شاهی ـ رزازی

شرکت ملی گاز ایران

قابل توجه مصرف کنندگان گازمایع

شرکت ملی گاز ایران بمنظور حفظ ایمنی عموم مصرف ـ کنندگان گاز مایع مراتب زیر را در جلوگیری از حوادث گاز مایع یادآوری می‌نماید :

۱ـ از شرکتی که گاز مایع منزل شمارا تامین می‌کندبخواهید که سیستم لوله‌کشی گاز و وسایل گاز سوز شما را بازرسی نمایند و چنانچه نواقصی ملاحظه شود قبل از اینکه نقص دستگاهها حادثه‌ای ایجاد نماید آنرا رفع و محیط خانه شمارا ایمن نمایند .

۲ـ برای سلامت خانواده و حفظ جان ومال خود توجه‌کنید که تعویض سیلندر پر باخالی همیشه توسط کارکنان شرکتهای توزیع کننده گاز مایع انجام گیرد .

۳ـ هروقت در محیط منزل وآشپزخانه بوی گاز حس کردید از روشن کردن کبریت و خاموش و روشن کردن کلید بـرق خودداری کنید و فورا شیر سیلندر گاز را ببندید و در و پنجره راباز کنید و برای پیدا کردن علت از شرکت توزیع کننده‌ای که گاز منزل شما را تحویل می‌دهد کمک بخواهید .

٤ـ در موقع احتیاج فقط از شرکتی که مشترک آن هستید تقاضای سیلندر گاز نمائید و برای حفظ اصول ایمنی ومشخص بودن مسئولیت شرکتهای توزیع کننده از اخذ سیلندر پرگازمایع از اشخاص یا اماکن بی‌صلاحیت خودداری فرمائید.

۵ـ هرگونه شکایت در مورد گازرسانی یا سرویس شرکتهای توزیع کننده گاز مایع را باداره مرکزی شرکت ملی گاز ایران ـ تهران ـ امور فروش گاز مایع تلفنهای ۸۲۸۱۵۱ تا ۸۲۸۱۵۵ و در شهرستانهائی که منطقه گاز تاسیس شده (اهواز تلفن ٦۹۲۱ اصفهان تلفن ۲۱۰۰٦ شیراز تلفن ٦۱۸۱ مشهد تلفن ۲۹۸۲۵) بمناطق مذکور ارجاع فرمائید .

پیشگاه مبارک شاهنشاه آریامهر
رهبر عالیقدر
کلینیک شبانه روزی شفا (اصفهان) باقلبی سرشار از شادی و سرور فرخنده جشن دهمین سالگرد انقلاب سفید ایران‌را جشن گرفته وایق امر بزرگ رابه‌پیشگاه مبارک تبریک و تهنیت عرض مینماید.
اصفهان ـ کلینیک شبانه روزی شفا

پیشگاه مبارک قائد عظیم‌الشان ایران
شاهنشاه آریامهر
آغاز پرافتخار دهه دوم انقلاب سپید شاهو ملت را به‌پیشگاه مبارک تبریک و تهنیت عرض نموده پایندگی سلطنت و دوام عزت و شکوه‌خاندان جلیل پهلوی را از درگاه خداوند قادر متعال مسئلت مینماید.
هیئت عامله شورای کلیسای‌انجیلی ایران

پیشگاه شاهنشاه آریامهر
ششم بهمن راکه مصادف با دهمین سالگرد انقلاب وروز پرافتخاری برای ملت شاهدوست ایران‌وباموفقیت های‌چشمگیری توام بوده‌است تبریک عرض‌میکند.
جان‌نثار، صاحبی مدیر امور مالی وذیحسابی ثبت احوال کل کشور.

پیشگاه شاهنشاه آریامهر
سالگرد اولین دهه انقلاب مقدس شاهو مردم را که با موفقیت های چشمگیری قرین‌بوده است تبریک عرض مینماید.
جان‌نثار ،رئیس دفتر تشکیلات ثبت‌احوال کل کشور. وفا

باکمال افتخار بمناسبت جشن بزرگ دهمین سالگرد انقلاب شکوهمند ششم بهمن تبریک و تهنیت صمیمانه خود را به پیشگاه مبارک شاهنشاه آریامهر و ملت‌ایران معروض میدارد.
اردلان ـ مدیر امور اداری ثبت‌احوال کل کشور
آ ـ ۲٤۲٤۱

پیشگاه مبارک شاهنشاه آریامهر
روز ششم بهمن ماه ، صفحه مشعشعی بتاریخ پرافتخار ایران افزود . افتخار دارد دراین باره ، به پیشگاه شاهانه تبریک‌عرض نماید.
مدیر امور سجلی ثبت‌احوال کل کشور. کیوان‌تبار

پیشگاه مبارک شاهنشاه آریامهر
مردم ایران بی شائبه‌ترین احساسات پاک خودرا بخاطر آغاز دهه دوم غرورآمیز انقلاب مقدس
ششم بهمن
به پیشگاه پدرتاجدار شاهنشاه آریامهر
تقدیم داشته وامیدوارند در همه عمر از منبع فیاض‌ملکات فاضله و تعالیم گرانبهای رهبرعالیقدرخویش‌بهره گیرند
بنگاه مسافربری ترانسپورت
شمس‌العماره

تالار رودکی

درجشن بزرگداشت نخستین دهه انقلاب سفید

تالار رودکی همپای سایر سازمان ها و موسسات بـا برگزاری برنامه هایی ویژه‌در مراسم بزرگداشت نخستین‌دهه انقلاب اجتماعی ایران شرکت میجوید.

ـ نخستین برنامه ، گشایش نمایشگاه بزرگ فعالیت های پنجساله تالار رودکی است که روز دوشنبه دوم بهمن ماه‌انجام گردید . دراین نمایشگاه ، مجموعه‌ای از طرح های لباس و دکور ، آفیش ها،بروشور ها و عکس ها به‌نمایش گذاشته شده نمایشگاه مذکور تاآخر بهمن‌ماه همه روزه از ساعت۸ تا۱۲ صبح برای بازدید عموم مفتوح خواهدبود.

برنامه های هنری ویژه‌دهه انقلاب در تالار رودکی از روز اول بهمن ماه با اپرای‌فاوست اثر «شارل گونو» آغازخواهد شد . ارکستر سنفونیک‌تهران و سازمان برنامه های ایرانی‌در این میان برنامه هائی خاص طبقات مختلف مردم ترتیب خواهند داد. برای شرکت در این برنامه ها از دانشجویان، کارگران و کشاورزان دعوت بعمل آمده‌است.

در روز یکشنبه هشتم بهمن ماه تالار رودکی برای نخستین بار بزرگترین جشن هنری‌سال را با همکاری سازمان رادیو تلویزیون ملی ایران و سایر سازمان های هنری کشور با شرکت جمع کثیری از خوانندگان ونوازندگان‌مشهور و محبوب مردم ترتیب خواهد داد .این جشن بزرگ هنری شامل چند برنامه پیاپی خواهد بود.و از ساعت ۳ تا۱۱بعداز ظهر بطول خواهد انجامید.

تنظیم این برنامه بزرگ و مشترک بدون تردید فتح‌بابی برای همکاری های آینده سازمان های مختلف هنری کشور خواهدبود.وثمرات‌بسیار بیار خواهدآورد.

سخنان رهبران احزاب در کنگره

در هیچ قومی پادشاه بنفع ملت انقلاب نکرد

چهارمین جلسه کنگره ملی: بزرگداشت دهه انقلاب ایران، ساعت ۳٫۵ بعداز ظهر سه شنبه با حضور جمعی از وزیران و سایر شخصیت های مملکتی و درمیان احساسات پرشور پنجهزار نفر از نمایندگان طبقات مختلف مردم تشکیل گردید .

در ابتدا رسمیت جلسه وسیله موچشی رئیس کنگره اعلام شد و پس از نواخته شدن سرود انقلاب رئیس کنگره از دکتر صدر دبیر کل حزب ایرانیان برای سخنرانی دعوت بعمل آورد. وی طی نطقی چنین اظهار داشت : مطالب من در باره دو نکته اساسی، یا بهتر بگویم دو نهاد جامعه ایران است . نکته نخست ، نظام شاهنشاهی ایران که اساسی ترین عامل پیروزی انقلاب اجتماعی ایران می باشد و مطلب دیگر فاسیونالیسم آگاه ملت ایران است که پایگاه تفکر انقلابی می باشد .

این دو عنصر ضامن مداومت حیات سیاسی، اجتماعی و اقتصادی ایران است .

رازهای جاودانه

از نظر حزب ما ، نظام شاهنشاهی ایران دارای همه ویژگیهای تاریخی ، اجتماعی ، فرهنگی و سیاسی ملت ایران است .

این نظام راز های جاودانه شاهنشاهی را با خود دارد .

رژیم ایران را ، با هیچیك از رژیم های کهنه و نو نمی توان مقایسه کرد ، زیرا جمهوری ها پادشاهی های دیگر شرق وغرب هیچکدام پیوندی اصیل با ملت خویش ندارند .

دبیر کل حزب ایرانیان سپس اشاره کرد که سردار نام آور ایران رضاشاه کبیر ، باردیگر شاهنشاهی ایران را به مدار خود باز گردانید و شاهنشاهی پهلوی را در میان طوفان حوادث بنیان نهاد .

پس از آن وی ضمن تشریح اصول انقلاب ، اظهار داشت که حزب ایرانیان، در زمینه مجانی بودن تحصیل و دارو و درمان پیشنهاد هائی دارد که در پایان کار کنگره مطرح خواهد نمود.

تسلط هیئت حاکمه فاسد

دومین سخنران جلسه محسن پزشکپور رهبر حزب پان ایرانیست بود ، وی طی مطالبی چنین گفت:

همه ما کیفیت نظام اجتماعی پیش از دهه اخیر را بیاد داریم. استیلای فئودالیسم که نموداری از تسلط هول انگیز نظامات دیرین و فاسد حاکمه بر شانه های میلیونها نفر از هم میهنان ما بوده است .

سرنوشت غم انگیز تحمیل شده بر میهن و مردم میهن ما را رقم میزده است بویژه آنکه استقرار رژیم منحوس ارباب و رعیتی باخشن ترین و ضد انسانی ترین شکل ممکن آن، میلیونها روستا نشینان ایرانی را که اکثریت قریب باتفاق مردم میهن ما را تشکیل میدادند ، در زنجیر های بردگی گرفته بود.

دهسال پیش از این درچنین شرایطی ، رهبر انقلاب، اصول تحول بخش شش گانه را به ملت ایران ارائه نمودند.

ضرورت تاریخ

پزشکپور سپس اضافه کرد، اصولی که برای انجام تحولات ژرف و گسترده اجتماعی مطرح گردیده ، همگی از خواست های ملی و ضرورت های تاریخی و اجتماعی ملت بود. هم بدین سبب ، هنگامی که اصول مزبور به «تصویب ملی» گذارده شد ، اکثریت قریب باتفاق کسانی که در آن هنگام، واجد شرایط برای رای دادن بودند ـ باشور و اشتیاق هرچه بیشتر ، به پای صندوق های رای رفتند و اصول مطروحه را مورد تایید و حمایت بیدریغ خود قرار دادند.

بعداز آن نیز اصولی دیگر که همچنان با نیاز های ملی و مقتضیات اجتماعی جهانی ملت ایران هماهنگی داشت ، بر اصول شش گانه افزون گردید ویك جا اصول دوازده گانه تحول جامعه ایرانی را بسیان گذاری نمود . مردان و زنان ایرانی ، برای شناخت دقیق هر تحول اجتماعی و برای ارزشیابی هر گونه اصول انقلاب و دگرگونی، باید ریشه های آنرا شناخت . خصوصیات تاریخی وفلسفی و پیوند های عقیدتی آن اصول را دریافت تابتوان قدر آن اصول را آنگونه که باید و شاید باز شناخت . و طرح های اجرائی اصول انقلاب را متناسب و هم آهنك با آرمان های آن بمورد اجرا گذارد . چنین بررسی از دیدگاه نیاز های ملی و آرمانهای تاریخی و اجتماعی ملت ایران نشان می دهد که اصول انقلاب اجتماعی ایران، پیوند مستحکم باتاریخ جامعه ایرانی و آینده ملت دارد. به بیانی دیگر اصول مزبور ناشی از نیازهای انحراف ناپذیر ملت ایران و جلوه ـ هائی از ناسیونالیسم ایران بود.

«الغاء رژیم ارباب رعیتی ـ از هم گسیختن زنجیر های بردگی از پای میلیونها دهقان ایرانی، اعزام سپاهیان دانش و دیگر سپاهیان انقلاب به روستا های سرزمین گسترده ایران، لزوم تحقق بخشیدن به آرمان انقلاب اداری ، بر اساس نیازمندی ها و مقتضیات جامعه متحول ایرانی، اینها همه جلوه هائی از فرهنگ و فلسفه ملی ایران ونمودار هائی از سیر تاریخی ملت ایران و در نتیجه اصولی منبعث از ناسیونالیسم ملت بزرگ ایران بود. »

پس از پایان سخنرانی دبیر کل حزب پان ایرانیست ، یحیی عدل رئیس کل حزب مردم ، بعنوان سومین سخنران جلسه پشت تریبون قرار گرفت و طی سخنانی اظهار داشت :

درتاریخ اقوام ملل سابقه ندارد که پادشاهی که از همه نوع رفاه و امتیازات مادی برخوردار است بخاطر ملک و ملت خویش دست به انقلابی عمیق وریشه دار بزند این سابقه را محمد رضا شاه پهلوی شاهنشاه آریامهر در تاریخ بزرگ اقوام و ملت ها باقی گذاشتند .

سرنوشت اقوام و ملل بانبوه جمعیت انها نیست بلکه بستگی بوجود افراد نادری دارد که با عناوین شاه ، رئیس و یا سردار مسئولیت رهبری آن اقوام و ملل را با اراده و تصمیم بعهده می گیرند و ملت خودرا از ادبار وفلاکت نجات داده وبشاهراه ترقی و تعالی می ـ رسانند .

شاهنشاه ایران از جمله این رادمردان بزرگ تاریخ اقوام و ملل است که بعد از بیست و یکسال احساس رنج و الام ملت خویش و درك علل محرومیت آنها و پیش بینی ضرورت یک انقلاب عمیق اجتماعی خود در بوجود اوردن ان پیش قدم شده و اصول آنرا درششم بهمن سال ۱۳٤۱ بتصویب ملی رساندند.

و برای آنکه افکار مقدس شاهنشاه محبوب خود را در این انقلاب عظیم اجتماعی بخوبی درك کنیم من در اینجا بنقل دو بیان ملوکانه که معرف طرز تفکر معظم له میباشد از کتاب انقلاب سفید می پردازم :

انقلاب ما یک انقلاب تحمیلی یادستوری نیست. انقلابی است که اساس ان همکاری ازادانه همه افراد براساس درك مفهوم واقعی آنست . لازمه تحقق کامل اصول این انقلاب اینستکه همه افراد کشور هر چه بیشتر و کاملتر و عمیقتر به آن آشنائی یابند و آزادانه و صرفا از روی اعتقاد ایمان درتعمیم و اجرای این اصولی که هدف آن فقط تامین منافع واقعی خود آنهاست شرکت جویند :

انقلاب ما در درجه اول یک انقلاب بشری و انسانی است که بخصوص براساس تامین حقوق توده های محروم تکیه دارد . چنین انقلابی طبعا میباید از هر گونه خود خواهی و تنگ نظری بدور باشد و پیشرفت خویش را نه تنها در چهار چوب منافع ملی خود بلکه در پیشرفت همه جامعه انسانی خواستار شود .

واما بیان دیگر شاهنشاه آریامهر در کتاب انقلاب سفید :

ما انقلاب اجتماعی ایران را بصورت یک کالای وارداتی تحویل ملت ایران نداده ایم، زیرا اصولا شان ملت ما که خود در طول هزاران سال خلاق فکر و فلسفه و منطق بوده است این نیست که در این مورد « جامه عاریت» دیگران را برتن کند. ما راههائی براساس نبوغ ایرانی و با در نظر گرفتن تمام اصول ذکر شده اتخاذ کرده ایم که طبعا در انها از تجارب مفید دیگران استفاده شده است ولی بخصوص هر قسمت از ان که لازم بوده ابداع خود ماست . بعد از نقل بیانات ملوکانه پروفسول عدل به بیان استنباط خود از انقلاب شاه و مردم پرداخت و گفت :

دانشمندان و سیاست ـ مداران ایرانی بخوبی میدانند که بعضی از انقلاب های بزرگ که در کشور های دیگر بهرهبری مردانی بزرگ بروز کرده برای آنکه بثمر برسد بناچار پیوستگی مردم انقلاب را با تاریخ گذشته آنها همچنین بادین و رسوم و آداب آنها قطع کرده است .

ولی انقلاب ایران انچنان ابداع و ابتکار شده است که تمام پیوستگی های مردم ایران را با عظمت گذشته تاریخی آن حفظ کرده و احترام ملت ایران را نسبت بدین اسلام عمیق تر و محکم تر ساخته است که نشانه آنها یکی فلسفه ملی کردن آب و جنگلها بوده و دیگری بسط و گسترش عدالت اجتماعی است که در دین اسلام بتفصیل نسبت به آن توصیه شده است.

یکی از نتایج بزرك سیاسی انقلاب سفید شاه و مردم اینست که تمام ادعا های مدعیان اصلاحات اجتماعی را از دست آنها گرفته و درنتیجه برای مدتی طولانی ملت ایران را از تشنجات وتحریکات داخلی نجات داده و آنرا از امنیتی طولانی وریشه دار برخوردار ساخته است. با اجرای اصل اصلاحات ارضی دیگر دستاویزی برای پیروان بعضی مکتبهای اقتصاد سیاسی در تحریك کشاورزان ومداخله در امور داخلی وجود ندارد.

انقلاب ایران جامع و کامل است و من معتقدم که اگر اصول دیگری در آینده برآن اضافه شود موید آن بوده و مکمل آن نخواهد بود.

در سایه اجرای اصول انقلاب سفید شاه و مردم آنچنان امنیتی در ایران بوجود آمده است که ما توانسته ایم در دوره سوم سلطنت باعظمت شاهنشاه آریامهر بابتکار و پافشاری معظم له در استیفای حقوق ملت ایران از منابع سرشار نفتی توفیق های چشمگیری تحصیل کرده و برنامه ای برای فعالیت های عمرانی بنام برنامه پنجم عمرانی تدوین کنیم که نمونه بارزی از تمام عظمت و نتایج مطلوب اجرای اصول انقلاب است .

با اذعان بصحت این نکته که انقلاب ایران اساسا برای رفع محرومیت ها وازبین بردن تبعیض ها و تعمیم آموزش و بسط عدالت برقرار شده است عده ای از مانیز بنام حزب و دولت از ثمرات آن برخوردار شده ایم . من معتقدم که ما باید در کمال صداقت در اجرای صحیح اصول انقلاب بخصوص اصل دوازدهم مربوط بانقلاب اداری آن کوشش و مجاهدت کنیم و هرگز راهی را انتخاب نکنیم که بخاطر خود خواهی ها و تحصیل امتیازات فردی به اصول مقدس انقلاب لطمه ای وارد آید.

من معتقدم که تدوین برنامه پنجم فعالیت های عمرانی از ابتکارات دیگر شاهنشاه آریامهر است که با اجرای صحیح آن جهشی بزرك نصیب ملت ایران خواهد شدو درآمد سرانه مردم ایران تاحد زیادی معرف رفاه اجتماعی آن خواهد بود.

اگر بخواهیم یکی از آثار مجسم این انقلاب عظیم وعمیق شاه و ملت را ارائه دهیم من وجود همین هم میهن کشاورز پاکدل را که بریاست این کنگره بزرك ملی انتخاب شده است بعنوان مثال ذکر میکنم .این قبیل مقامات قبل از این انقلاب منحصرا به معدودی از خواص تعلق داشت ولی امروز به برکت انقلاب ملی کشاورز پاکدل ما میتواند بر کنگره ای ریاست کند که شخصیت های بزرك مملکتی ایران در آن حضور دارند.

پس از سخنان یحیی عدل رئیس کل حزب مردم ، منوچهر کلالی دبیر کل حزب ایران نوین پشت تریبون قرار گرفت و چنین گفت:

افتخار دارم در این کنگره بزرگ بعنوان دبیر کل حزب ایران نوین حزبی که در سایه انقلاب و با بهرهگیری از نیروی زنان ومردان آزاده پاگرفته است سخن میگویم. سخن از پیروزی ها و افتخارات انقلاب ایران است انقلابی که به رهبری شاهنشاه آریامهر و بهمت شما بدست آمدو توسعه اقتصادی وگسترش دموکراسی را به جامعه ما ارزانی داشت. بی گفتگو انقلابی که حیات دهساله آنرا اینکه جشن میگیریم بایداز نقطه آغازش یعنی روزهای سیاه جنگ جهانی و اشغال ایران و کیفیت تکامل آن را درمجموع تحولات سیاسی و اقتصادی دوران قبل از انقلاب بررسی کرد ـ پیشاپیش انقلاب سپید زمینه تاریکی وفساد سیاسی وبیگانه پرستی و دنباله روی استعمار سرخ و سیاه بچشم میخورد ودر کنار سازمان های غیرملی که همانند علف های هرزه میرویند تشنگی و انتظار وطنخواهان متجلی است . انتظار روشنفکرانی که تعادل اجتماعی را، درکنار نظام بزرگ مالکی ، ناپایدار میدانند و تشنگی وطن پرستانی که دموکراسی و آزادی رابازیچه دست مشتی منحرفان سیاسی می بینند ولی اطمینان دارند که این کشتی طوفانزده را ناخدائی است که از نخستین روز های سلطنت خود پادشاهی برگروهی رنجورو فقیر ودرمانده راافتخار نمیشناسد و از واپس ماندگی ها و خیانت ها آزرده خاطر است وبا اتکاء باصول معنویت ومعتقدات مذهبی در جهت حفظ آزادی های فردی و اجتماعی و تقویت آنها گام برمیدارد . بدیهی است که در هر انقلاب نقش شخصیت هابخوبی مشهود است و درمیین ماطبق آئین شاهنشاهی بشهادت تاریخ همیشه پادشاهان مصلح ودور ـ اندیش بوده اند که با تکیه بمقام معلم و مرشد اجتماع تغییرات کیفی وکمی را بنفع اکثریت وبرای بقای جامعه پایه ریزی کرده وخوشبختانه این نعمت و سعادت بدوران سلطنت شاهنشاه آریامهر برای ما حاصل بوده است . که از درایت و دانش بزرگ رهبر جامعه خویش در بنیاد انقلاب یاری و بهرهگیریم و تجلی این اندیشه هاو نقطه اوج انقلاب ایران روز ۱۹ دیماه ۱۳٤۱ بودکه رهبر انقلاب درکنگره دهقانان فرمان آزادی ومنشور برادری و برابری ملت ایران را اعلام فرمودند که طنین آوای رسای شاهنشاه هنوز در فضای ایران موج میزند و تشکیل این کنگره خود پرتوی از آن امواج آزادیبخش است که روز ششم بهمن ماه سال ۱۳٤۱ با تائید عمومی مردم و وحدت و همبستگی شاه و مردم ایران را بدنیا اعلام داشت و ضمن پایان بخشیدن به نظام بزرگ مالکی به آفرینش و ارائه ارزشهای نوین اجتماعی پرداخت .این ویژگی راکه انقلاب درجریان برانداختن سنت های ارتجاعی سازنده باشد ، درهمه انقلابهای جهان نمیتوان دید زیرا خمیرمایه انقلاب ایران انصاف و عدالت است . برهمین اساس بود که انتقال قدرت از اقلیت به اکثریت با درهم شکستن قدرت اقتصادی و سیاسی فئودالها تحقق یافت زنان که نیمی از جامعه را تشکیل میدادند حق شرکت در امور اجتماعی و سیاسی بدست آوردند کشاورزان حیات تازه یافتند کارگران در منافع کار و حتی سهام صنایع سهیم شدند وجامعه ایران از دوره عوامفریبی وسازش کاریهای سیاسی خارج شد و در کوتاه ترین مدت ، تحول درعمق حیات مادی و معنوی جامعه ما تاثیر بخشید و سپاهیان انقلاب بعنوان پشتوانه استوار اجتماعی و سیاسی دگرگونی عظیمی را در زندگی اکثریت مردم آزاد شده ، فراهم آوردند و اصول اقتصادی دموکراتیک باتکیه برنظام تعاونی تعمیم یافت و کارو کوشش خلاق معیار وضابطه ارزش ها شناخته شد .پیروزی های دهه اول انقلاب ثمره انجام موفقیت آمیز تعلیمات و دکترین های سیاسی واقتصادی رهبر بزرك انقلاب و نتیجه وحدت فکرو عمل جامعه ماست بخصوص که منشور انقلاب بردفاع از حقوق همه طبقات و جلو گیری از تجاوز آنها بمنافع دیگران استوار است و برهمین اساس از حمایت همه طبقات برخوردار شدو همبستگی ملی که متکی بنظام شاهنشاهی ایران است متجلی گردید و منشور انقلاب ببهترین صورت پیاده شد و سازندگی ایران در همه شئون و در سطح وسیع و گسترده ای عملی گردید و برنامه های توسعه اقتصادی و صنعتی همراه با تحولات اجتماعی یکی پس از دیگری بمرحله عمل درامد و توانستیم فراتر از آنچه آرزو داشتیم در این دهسال پیش برویم .

پس از نطق منوچهر کلالی ، یاسینی نماینده اصناف وصاحبان صنایع سخن گفت و درپایان آقای موچشی رئیس جلسه گفت : حضار محترم در این دوروزه ماشاهد احساسات شدید نسبت برهبر انقلاب شاهنشاه آریامهر بوده ایم ازطرف گروه ها پیشنهاد شده است تا ازشاهنشاه و شهبانوی ایران استدعا شود با حضور خود در کنگره بما افتخار بزرگی عطا کنند . ما بعداز پایان این جلسه تقاضای شرفیابی خواهیم کرد انشاءاله استدعای ما پذیرفته خواهد شد و همه ما بدیدار رهبر بزرك انقلاب شاهنشاه آریامهر و همچنین شهبانوی بزرگوار ایران در همین جاناظل خواهیم شد و از راهنمائی هایشان برخوردار خواهیم شد .

چهارمین جلسه کنگره ملی بزرگداشت دهه انقلاب ایران در ساعت ۱۸ بانواختن سرود انقلاب پایان یافت .

منوچهر کلالی، دبیر کل حزب ایران نوین

یحیی عدل، رئیس کل حزب مردم

فضل اله صدر ، دبیر کل حزب ایرانیان

محسن پزشکپور، رهبر حزب پان ایرانیست

اصول انقلاب بازگوی نیاز های ملت ایران است

●

هیچ رژیم پادشاهی و جمهوری مثل شاهنشاهی ایران پیوند اصیل با ملت خویش ندارد

ششم بهمن سالروز انقلاب ایران را به پیشگاه پدر تاجدار وهموطنان عزیز تبریك می گوید .

گروه فرهنگی بسوی دانش

تحولات بانك تهران در دهه انقلاب

حضار محترم ، دوستان و همکاران گرامی

جای بسی خوشوقتی است که در ایام جشنی چنین باشکوه در محفلی دوستانه دور هم جمع شده ایم تابسهم خود در بزرگداشت نخستین دهه انقلاب اجتماعی ایران که در تاریخ ایران جای بسیار درخشانی راخواهد گرفت مراسمی برقرار کنیم .ده سال پیش وقتی پایه نخستین ، انقلاب بافکر تابناک و بدست توانای رهبر انقلاب شاه و مردم ، شاهنشاه آریامهر بنیان نهاده میشد کمتز کسی در ایران یافت میشد که نتایج این چنین درخشانی برای حوادث آنروز پیش بینی نماید. وامروز پس از گذشت ده سال بازهم برای عده ای تغییرات اجتماعی و اقتصادی و پیشرفت های مدنی که بدست آمده اعجاب انگیز است . زیرا هر یک از پدیده های اجتماعی و اقتصادی و یا حتی وضع سیاسی مملکت را مورد مقایسه و تجزیه و تحلیل قرار دهیم ملاحظه میکنیم کمیزان تغییر وتحول و تفاوت ارقام بامقایسه در تاریخ ملل دیگر بیسابقه است واین خود دلیل حقانیت انقلاب و روشن بینی و خردمندی رهبر انقلاب است کمسکان کشتی میهن را بدست نیرومند خوددارد وهمه مارابه ساحل خوشبختی وزندگی بهتر رهنمون است .

جادارد در این مراسم بزرگداشت ، سپاس قلبی خود را بحضور پیشوای انقلاب شاهنشاه آریامهر تقدیم نمائیم ودعا کنیم تا بفضل الهی سالیان دراز در تحت راهنمائی و رهبری شاهنشاه مهربان برای پیشرفت مملکت و سعادت و خوشبختی مردم در این سرزمین کوشا باشیم . بجاست گفته شود که یکی از موسساتی که کارکنان آن میبایست درمراسم بزرگداشت دهه اول انقلاب از صمیم قلب به پیشگاه شاهنشاه آریامهر سپاسی عرضه دارد بانک تهران است .بانک ما به موازات تحولات اقتصادی مملکت بموفقیت های درخشانی درتمام زمینه هادست یافته است که درراس آن تامین رفاه کارکنان بانک است . ازنظر مقایسه پیشرفت اشاره بنکاتی ضروری بنظر میرسد .

مقایسه ده سال گسترش بانک نشان میدهدکه از نظر توسعه بانک ما :

از ۱۹ واحد بانکی در سال ۱۳٤۰ به ۱۷۰ واحد در سال ۱۳۵۰ رسیده است . سپرده های مردم نزدبانک از ۰۰۰ر۰۰۰ر۱٫۳٤ ریال به ۰۰۰ر۰۰۰ر۹٫۰۲۷ ریال بالغ شده است .

سسهیلات اعتباری بانک از ۰۰۰ر۰۰۰ر۱ ریال به ۰۰۰ر۰۰۰ر۱۱٫۵۰۰ ریال افزایش داشته است

تعداد کارکنان بانک از ۵۷۵ نفر به ۱٦۰۰ نفر رسیده است .

متوسط حقوق کارکنان از ۷۰۰۰ ریال به ۱۵۰۰۰ ریال افزایش پیدا کرده است واشل حقوق کارمندان از ٤۰۰۰ ریال به ۸۰۰۰ ریال ارتقاء داده شده است .

ازنظر تامین رفاه عمومی علاوه بر خدمات بهداری و بهداشتی رایگان که در اختیار خانواده کارکنان قرار داده شده بهمه کارکنان با سابقه ۵ سال وام تهیه مسکن اعطا شده است رقم این وام که در سال ۱۳٤۰ به ۰۰۰ر۰۰۰ر۵ ریال نمیرسید امروز به ۰۰۰ر۰۰۰ر۲۵۰ ریال بالغ گشته است .

درسایه ثبات و امنیت موجود و پیشرفت وتوسعه اقتصادی ، بانک ما از رشد قابل ملاحظه ای برخوردار بوده و کارکنان صدیق آن توانسته اند با خدمت صادقانه بمردم اعتماد عمومی را آنچنان جلب نمایند که بحق عنوان امین مردم شایسته این موسسه شده است .وضع عمومی و اوضاع اقتصادی مملکت آینده بسیار درخشانی را از نظر رشد و پیشرفت نوید میدهد . شک نیست بانک ها کمخود عامل مهمی در توسعه اقتصاد کشور هستند دراین رشدو توسعه سهم بسزائی خواهند داشت . ما امیدواریم با سیاست وروش متین و شایسته ای که در پیش گرفته ایم وبا سازمان مجهزی که بوجود آورده ایم و بهمت کارکنان شریف و صادق بانک، در تامین خدمات بیشتر برای مردم توفیق حاصل نمائیم .

پس از پایان سخنرانی آقای بهزادی مجلس جشن با پذیرائی از مدعوین تا ساعت ۱۷ ادامه یافت.

شرکت ملی نفت ایران امور پخش

قابل توجه صاحبان

دستگاههای حرارت مرکزی

پیرو اطلاعیه های قبلی باطلاع صاحبان دستگاه های حرارت مرکزی میرساند چنانچه در تامین هنگام موردنیاز خودبا اشکالی مواجه گردیدند تلفن های شماره ۷٦۵۹۱۱، ۷٦۵۲۳۱، ۷۵۳۲۱۷، ۷٦۵۹۱۲ در کلیه ایام هفته از ساعت ۸ صبح الی ۸ بعداز ظهر آماده پاسخگوئی است.

آگهی حراج

بانك تعاون کشاورزی ایران تعداد چهار دستگاه ماشین حساب فاسیت مدل ۱۰۵۱ خود را از طریق حراج حضوری به فروش میرساند.

داوطلبان میتوانند همه روزه در اوقات اداری برای ملاحظه عین لوازم مذکور باداره مرکزی بانك ـ اداره اموال مراجعه نمایند.

جلسه حراج در ساعت ۸ صبح روز چهاردهم بهمن ماه جاری در بانك تشکیل خواهد شد و برنده بایستی وجه آنرا نقدا بصندوق شعبه مرکزی واریز نماید .

هرگونه مالیات وعوارض وحق حراج عهده خریدار خواهد بود.

بانك تعاون کشاورزی ایران

آ ـ ۷۹۷۷٦

آگهی تشکیل مجمع عمومی فوق العاده

مجمع عمومی فوق العاده صاحبان سهام شرکت سهامی سیمان فارس و خوزستان در ساعت ۱۰ صبح روز پنجشنبه ۱۹ بهمن ماه ۱۳۵۱ درمحل شرکت تهران خیابان پهلوی ـ چهارراه شاه ـ کوچه سیمرغ شماره ۱٦ تشکیل میشود ازصاحبان سهام خواهشمند است در ساعت وروز مقرر در جلسه حضور بهمرسانند.

دستور جلسه:

ازدیاد سرمایه شرکت.

شرکت سهامی سیمان فارس وخوزستان

آ ـ ۸۰۰۰۸ ۱ ـ ۲

بانك مرکزی ایران باطلاع عموم میرساند :

در روز شنبه هفتم بهمن ماه ۱۳۵۱ اوراق قرضه سه ساله بابهره ۸ درصد در سال ، اوراق پنجساله با بهره ۸½ درصد درسال و اوراق هفت ساله با بهره ۹ در صددرسال برای فروش عرضه میگردد و در موقع فروش مبلغ بهره اسمی متعلقه از تاریخ انتشار (دوم دیماه ۱۳۵۱) تا تاریخ فروش پس از تنزیل با نرخ ۷½ درصد در سال بنفع خریدار (برای مدت باقیمانده تا سررسید اولین کوپن) ببهای اسمی اوراق اضافه شده واز خریدار اخذ میشود .

مبلغ اضافی که در تاریخ شنبه هفتم بهمن ماه برای فروش هر ده هزارریال اوراق سه ساله ، پنجساله و هفت ساله دریافت میگردد بترتیب ۷۵٫٤۰ ریال و ۸۰٫۱۰ ریال و ۸٤٫۹۰ ریال میباشد. باین ترتیب برای مثال یکبرك قرضه ده هزار ریالی سه ساله منتشر شده در تاریخ دوم دیماه ۱۳۵۱ در تاریخ هفتم بهمن ماه بمبلغ ۱۰٫۰۷۵٫٤۰ ریال بفروش خواهد رسید .

علاقمندان بخرید اوراق قرضه میتوانند درروز شنبه مذکور به بانك مرکزی ایران و یا هر یك از بانکهای اعتبارات ، ایران و خاورمیانه، بازرگانی، بیمه بازرگانان، پارس، تجارت خارجی ،رفاه کارگران سپه ، صادرات ، عمران ، کشاورزی وملی مراجعه نمایند .

بهره اوراق قرضه از مالیات بردرآمد معاف و هر ششماه یکبار پرداخت میگردد .

بالیف تراك یال کمر شما زیر هیچ باری خم نمیشود

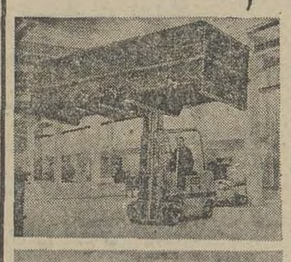

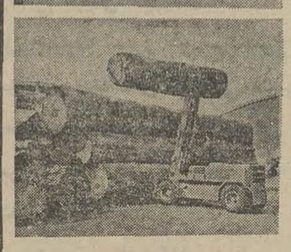

لیف تراك یال باموتورهای دیزلی، بنزینی، گازی و باطری دار
لیف تراك یال درانواع اتوماتیک ونیمه اتوماتیک
لیف تراك یال دارای تعمیرگاهی مجهز با متخصصین ورزیده
لیف تراك یال باطرز کاری فوق العاده ساده
لیف تراك یال باشانزده سال سابقه درایران
لیف تراك یال باوسایل یدکی فراوان

YALE

بادوام سریع وپرقدرت

EATON Materials Handling

نماینده انحصاری درایران شرکت سهامی اتونور خیابان آیزنهاور ـ خیابان جیحون تلفن ۹۵۵۹۷۸ ۹۵٤۰۵۱-۵

LORD

درود و سپاس بی پایان طبقات مختلف مردم شاهدوست و وطن پرست گلپایگان به

پیشگاه مبارک قائد عظیم الشأن ایران شاهنشاه آریامهر

بمناسبت آغاز پر افتخار دهه دوم انقلاب سپید ایران

اکنون که انوار تابناك منشور انقلاب سفید ایران کشور عزیزمارا بدروازه‌های پرافتخار تمدن بزرك رهنمون گردیده‌است وملت شاهدوست ووطن پرست ایران به شکرانه پیروزیهای درخشان ده ساله انقلاب خجسته سالروز انقلاب ثمر بخش ایران را شکوهمندانه جشن میگیرند .

بانگیزه تولدی دیگر درتاریخ پرافتخار ملت ایران در روزی چون ششم بهمن‌ماه یکهزار وسیصد وچهل ویك روز آزادی ملت ودرهم نوردیدن بندهای بردگی و اسارت ازدست وپای کشاورز وکارگر دهقان وبرزگر اصناف وپیشه‌ور . ما کشاورزان‌ازبندرسته‌واز بیدادتیمورزمان‌جسته که اولین اصل انقلاب بنام ما آغازو اصول دیگر آن همانند سپاه‌دانش‌ـسپاه بهداشت ـ سپاه ترویج وآبادانی ـ ملی شدن آبهای کشور ـ ملی شدن جنگلها و مراتع برای رفاه ما تدوین گردیده و بما زندگی دوباره بخشیده همصدا باملت بیدار دل ایران فریاد میزنیم .

شاد زی شاها که اعجاز مسیحا کرده‌ای
کشوری با انقلاب خویش احیاء کرده‌ای
بانك استعلای میهن رارسانیدی بعرش
چشم ملت را بنور علم بینا کرده‌ای
ساختی آزاد دهقان را ز قید بردگی
کارگر را همنشین با کارفرما کرده‌ای
با شکوه علم و صنعت با فروغ‌عدل‌و داد
انقلاب خویش را سرمشق دنیا کرده‌ای
از میان برداشتی آثار جهل و گمرهی
پایه فضل و هنر را پای بر جا کرده‌ای
برنیاید با گذشت قرن ها و نسل ها
آنچه در ده سال با دست توانا کرده‌ای

کشاورزان عضو شرکت سهامی زراعی و انجمن های عمرانی ده گلپایگان با قلبی آکنده از مهرشاه‌و؛ سری پرشور ازعشق وطن‌آمادگی خود را بمنظور برگزاری هر چه باشکوهتر بزرگداشت دهه‌انقلاب‌اعلام داشته امیدوارند پیوسته از منبع فیاض ملکات فاضله و تعالیم گرانبهای رهبر عالیقدرشاهنشاه‌آریامهر بهره‌مندگردند. ودوام شاهنشاهی و مجد و عظمت خاندان جلیل پهلوی را از درگاه پروردگارمسئلت دارند .

انجمنهای عمران‌و نوسازی قراء گلپایگان

کهرت ـ فیلاخص ـ کوچری ـضامن‌آباد ـ رباط‌قالقان ـسعیدآباد ـ ویست ـ دستجرده ـ مزرعه ـ قالقان ـ امامزاده ابراهیم ـ رحمت‌آباد ـ کنجدجان ـ اسفاجرد ـ شادگان غرقه ـ شیدآباد ـ مهرآباد ـ فقستان ـ رباط‌ملکی ـ اسفرنجان ـ کلوچان ـ علی‌آباد رباط محمود ـ زرنجان ـ نیوان‌سوق ـ ورزنه ـ دم‌آسمان ـ غرقاب ـ خم‌پیچ ـ تیکن ـ تجره ـ در ـ شورچه ـ قورغن ـ خشگرود ـ ارجنك ـ وانشان ـ ملازجان لالان .

کارکنان اداره تعاون و امور روستاهای گلپایگان ـ کارکنان شرکت سهامی‌زراعی گلپایگان ـ کارکنان عمران‌و نوسازی و خانه‌های فرهنك روستائی گلپایگان ـ زارعین عضو شرکت های سهامی زراعی گلپایگان ـ سپاهیان ترویج و آبادانی ـ شرکت سهامی‌زراعی گلپایگان.

افتخارفراوان‌برهبراندیشمندوسازنده‌ای که جهان را با افکار انسانی و ارزنده خود در زمینه تاسیس لژیون خدمتگزاران‌بشر بتحسین واعجاب واداشت‌وباردیگرخاطره شکوهمند اولین اعلامیه حقوق بشر راکه بفرمان بنیانگزارشاهنشاهی‌ایران‌وپایه گزارتمدن جهان‌کورش‌شاه‌شاهان‌تدوین گردیده‌بود تجدید ساخت و کورش زمان لقب گرفت .

درود بی‌پایان به داهی خردمندوخلاقی که بیمن تدابیر واندیشه‌های تابناکش‌در راه‌برقراری‌صلح‌جهان‌باجلب‌احترام‌همگان شخصیت جهانی یافت و صلح ودادش جهانگیرشدوزنجیرهای‌عدلش‌انوشیروان زمانش ساخت سپاس فراوان به سمبل میراث عظیم قومیت و مدنیت ایران که با طرح و رهبری پیروزمندانه انقلاب سفید دسیسه‌های خائنانه استعمار را درهم‌نوردید و در طول ده سال تلاش پیگیر کشور راازورطه فلاکت‌و ناامنی نجات‌بخشید و بشاهراه ترقی و سعادت هدایت فرمود.

بپاس‌این‌همه پیروزی اکنون‌که‌درسایه امنیت‌وآرامش‌ودرلوای منشورآزادیبخش انقلاب کشور عزیز ما ایران ضمن‌بر خورداری‌ازثبات سیاسی وعدالت‌اجتماعی ورشد اقتصادی بسوی دروازه‌های پر افتخار تمدن بزرك رهنمون است .طبقات مختلف‌مردم‌گلپایگان صادقانه‌ترین‌مراتب سپاس‌وحقشناسی خودرا به‌پیشگاه‌بزرك رهبر آزاده ایران‌وشایسته فرزندبرومند بشریت شاهنشاه آریامهر تقدیم داشته همبستگی‌خودرادرراه اجرای‌اهداف‌مقدس رهبر عالیقدر اعلام . سلامت وجودمبارك‌و جاودانگی‌عزت و شکوه سلطنت‌شاهنشاه آریامهر را از درگاه یزدان پاك مسئلت‌می نماید .

مهراد ـ رئیس آموزش و پرورش منطقه گلپایگان
میرسپاسی ـ رئیس اداره دارائی گلپایگان
دکتر پازوکی ـ رئیس اداره بهداری گلپایگان
دکترکارگرزاده‌ـرئیس درمانگاه‌سازمان شاهنشاهی‌گلپایگان
مهندس مقدس ـ رئیس برق منطقه‌ای گلپایگان
مشرف ـ رئیس آبرسانی سدشاه اسماعیل گلپایگان
افشار ـ شهردار گلپایگان
معظمی ـ رئیس دخانیات گلپایگان
شاهدائی ـ رئیس ثبت اسناد گلپایگان
وثوق ـ رئیس ثبت احوال گلپایگان
امیر صدری ـ رئیس مخابرات گلپایگان
قمی ـ رئیس پست گلپایگان
علیجان‌زاده ـ رئیس کشاورزی گلپایگان
خسروی ـ رئیس منابع طبیعی گلپایگان
رستمی‌ـ مدیر عامل جمعیت شیرو خورشیدسرخ گلپایگان
عمرانی ـ رئیس سازمان بیمه های اجتماعی گلپایگان
پروین نزاکتی ـ مشاور سازمان زنان گلپایگان
پروین فتائی ـ دبیر سازمان زنان گلپایگان
معظمی ـ رئیس قندو شکر گلپایگان
جابری ـ رئیس تربیت بدنی گلپایگان
معظمی ـ سرپرست اداره اوقاف گلپایگان
معلم ـ رئیس بانك ملی گلپایگان
محمد حسین اصغری صحت ـ رئیس دامپروری گلپایگان
مهندس مانی ـ مدیر عامل شرکت سهامی زراعی گلپایگان
حاج‌ابراهیم فتحی ـرئیس کانون افسران و درجه‌داران بازنشسته

امجدی ـ رئیس بانك کشاورزی گلپایگان
خاتون‌آبادی ـ رئیس بانك سپه گلپایگان
زرگرزاده ـ رئیس بانك صادرات گلپایگان
ماضی ـ رئیس بانك بازرگانی گلپایگان
غلامی ـ رئیس بانك رهنی گلپایگان
معظمی ـ رئیس کمیته حزب ایران نوین گلپایگان
حاج اسماعیل امینی ـ معتمد گلپایگان
حاج علی جهانگیری ـ معتمد گلپایگان
حاج حسین احمدی ـ معتمد گلپایگان
حاج حسین امامی ـ سردفتر اسناد رسمی گلپایگان
اخوان ملایری ـ رئیس شرکت فرش گلپایگان
افاضلی ـ رئیس انجمن شهر گلپایگان
امجدی ـ رئیس انجمن شهرستان گلپایگان
نوریان ـ شهردار گوگد گلپایگان
ابوالقاسم معظمی ـ رئیس شورای داوری گلپایگان
حسین رستمی ـ رئیس اتحادیه اصناف گلپایگان
محمدتقی توکل ـ نماینده شرکت ملی نفت گلپایگان
محمد اختری ـ نماینده ایران ناسیونال گلپایگان
محمدعلی صحت‌ـمدیر فروشگاه صحت‌ونماینده محصولات ارج
حسین حبیبی ـ مدیر فروشگاه مصالح ساختمانی ونماینده کاشی ایرانا
حسن جوادی ـ رئیس صنف فخار و مصالح ساختمانی و پیمانکار ها
یوسف شالوم ـ نماینده جامعه کلیمیان گلپایگان
محمدرضا عبدالحمیدی ـ مدیر فروشگاه کورش(لوازمات یدکی اتومبیل)
مرتضی اعظمی ـ نماینده روزنامه اطلاعات

بنیادهای اخلاقی انقلاب

ثمره استثنائی انقلاب ایران

آنچه انقلاب سفید ایران را از انقلابهای بزرگ تاریخ، ممتاز و مستثنی می‌سازد، بنیادهای اخلاقی آنست که هماهنگ با بنیادهای اقتصادی انقلاب، سعادت واقعی جامعهٔ ما را تضمین می‌کند.
...واینك بنیاد اخلاقی قانون ملی شدن آبها
دهمین اصل منشور انقلاب ایران

اعتدال، نه اسراف

پیش از انقلاب

سرشار ازمایهٔ حیات
جویبارها و رودها
درمسیر هلاك جاری بودند
و هستی خود را درسینه شنزارها، می‌باختند.
سوداگران آب نفاق می‌افکندند:
میان قبیله ها
میان کشتزار و آب
میان دانه وزمین.
آب، درفراوانی طعمهٔ مسیل بود
و درخشکسال، اکسیر مزارع آتش گرفته.
آب، به هدرمیرفت.

پس از انقلاب

آبها مهار شدند.
عدالت،
آب را به ریشه‌های گندم بازگرداند.
وخوشه ها ازتشنگی دیرین رستند.
ما همه، آواز گرم چشمه ها را شنیدیم،
ومسرت آبها را
درپشت سدها دیدیم.
آب ملی شد وبه مردم تعلق گرفت.

بنیاد اخلاقی

قانون ملی شدن آب بما آموخت:
دربهره گیری ازآب
اندازه نگهداریم
وحد خود را بازشناسیم
وازآنچه به همهٔ مردم تعلق دارد
با جان ودل پاسداری کنیم.
دهمین اصل منشور انقلاب
بنیاد فضیلت اعتدال
و پرهیز از اسراف را
درجامعه استوار کرد.

اصناف پایتخت

ضیافت موسسه اطلاعات به افتخار روزنامه نگاران خارجی

بر جستگان مطبوعات جهان و انقلاب ایران

«ژاک شارژولک» سردبیر مجله معروف فرانسوی « پاری ماچ» باسفیر چین در ضیافت دوشنبه شب اطلاعات گفتگوی گرمی دارد . سناتور عباس مسعودی مدیر اطلاعات دروسط عکس و وزیراطلاعات پشت به دوربین دیده می شوند .

گفتگوی خبرنگاران عرب با وزیر اطلاعات ـ از راست به چپ نذیر فنصه سردبیر مجله الاخاء ، نشریه عربی زبان اطلاعات احمد جارالله سردبیر روزنامه السیاسه چاپ کویت ، وفیق رمضان خبرنگار روزنامه النهار چاپ بیروت، جمیل مروه مدیر روزنامه الحیات و روزنامه انگلیسی زبان دیلی استار چاپ بیروت و حمید رهنما وزیر اطلاعات و سمیع هاشم نماینده الاهرام در ضیافت دوشنبه‌شب موسسه اطلاعات .

علی‌ابوصالح نماینده خبرگزاری سودان

پنجاه‌نفر از روزنامه‌نگاران خارجی که به دعوت مطبوعات ایران برای حضور در جشن های نخستین دهه انقلاب به تهران آمده‌اند دوشنبه شب گذشته‌میهمانان‌ضیافت عصرانه‌ای بودند که موسسه اطلاعات به افتخار آنان برپاکرد .

دراین ضیافت آقایان جعفرشریف‌امامی ، رئیس مجلس‌سنا ، عبدالله ریاضی رئیس مجلس شورا ، حمید رهنما وزیر اطلاعات معاونان وزارت خارجه واطلاعات چندتن از سفرای کشور های خارجی و وابستگان مطبوعاتی هیئت های سیاسی مقیم تهران ، روسای خبرگزاریهای بین‌المللی و گروه کثیری از مدیران‌ونویسندگان جرایدپایتخت حضور داشتند .

ضیافت موسسه اطلاعات به‌افتخارمیهمانان روزنامه‌نگار خارجی که در هتل شرایتون برپا گردیده بود از ساعت شش بعدازظهر تا۹ شب بطول انجامید وروزنامه‌نگاران خارجی در محیطی بسیار گرم و صمیمی با شخصیت های ایران وهمچنین همکاران ایرانی خود آشنا شدند . موضوع بحث این ضیافت بطور طبیعی در اطراف انقلاب ایران و تحولی که ملت ایران پس ازگذشت ده سال ، آنرا گرامی میدارد . دور میزد. اما درصدر همه چیز روزنامه‌نگاران خارجی که اغلب از افراد برجسته مطبوعات جهان بشمار میروند بحث و گفتگو ، پیرامون بیانات همایونی درکنگره را داشتند .

هریک از خبرنگاران خارجی بنوبه خود وبا توجه به انتشارات جسته وگریخته مطبوعات داخلی و خارجی پیرامون‌محتوای بیانات شاهنشاه نکته‌ای رابحث میکرد .

تعداد زیادی از روزنامه‌نگاران خارجی که اغلب از کشور های مسلمان ، شرق و غرب اینک میهمان مطبوعات ایران‌اند قبلا نیز در فرصت های متفاوت به تهران‌سفر کرده‌بودند . اما برای آنعده که نخستین‌بار به ایران آمده‌اند ، همه چیز در ایران تازگی دارد . حتی جلوه برفهای انبوهی که درظرف چند روز اخیر از آسمان تهران باریده ...

در میان روزنامه‌نگاران خارجی که بایران آمده‌اند چهره هائی با تخصص های متفاوت در روزنامه‌نگاری دیده‌می شوند علی‌ابوصالح خبرنگار خبرگزاری سودان کشوری که ایران اخیرا با آن رابطه سیاسی رسمی در سطح سفارت برقرار کرده از جمله کسانی است که سخت تحت تاثیر تهران قرار گرفت . او در حالی که از شیشه های طبقه ۱۵ هتل آریاشرایتون بخارج نگاه می کرد و چراغهای شهر را نگاه می کرد می گفت «تهران یکی از بزرگترین شهر هائیست که تابحال دیدم . »

ابوصالح ، اطلاعات مختصری درباره انقلاب ایران داشت و از سپاهیان ایران به‌نیکی تجلیل کرد او برای اولین بار است که برف را می بیند و بهمین جهت پوشش سفید تهران ، منظره شهر را برایش زیباتر کرده است . ابوصالح امیدوار بود که در مدت یك هفته‌توقفش در ایران با پیشرفت های ایران‌آشنائی حاصل کند .

ابوصالح مدت دو سال است که در خبرگزاری سودان بکار اشتغال دارد ووقتی دانست که در ایران تعداد مطبوعات و روزنامه ها ارقام قابل‌توجهی را تشکیل میدهد بسیار برایش جالب بود .

«مولهم‌تل» ، نویسنده و روزنامه نویس اردنی که در روزنامه الرای کار می کند دومین باریست که بایران‌سفر می کند او درباره ایران و پیشرفتهایش اطلاعات جالبی داشت و در همین زمینه در روزنامه‌ای که کار می کندسلسله مقالات متعددی نوشته است .

«تل» بسیاری از نوشته هایش را با خود به تهران آورده است . این‌روزنامه نویس اردنی گفت : سال گذشته برای اولین بار به تهران آمده و اکنون که یکسال از این مدت می گذرد احساس می کند که چهره تهران چقدر زود تغییر می کند و رشد آن به چه‌سرعت انجام گرفته است .

نماینده روزنامه‌دیلی تلگراف‌مسافر تازه‌واردی به تهران نیست او سال‌های متمادی در کشور های خاورمیانه مقیم بوده و در این دوران در هر فرصت و گاه بگاه به‌ایران سفر کرده است و شاید در زمره روزنامه‌نگاران معدود خارجی باشد که بیشتر از سایرین تغییراتی را که هر لحظه و هرآن در این‌سرزمین روی می دهد لمس می کند .

در کنار نماینده روزنامه انگلیسی ، نمایندگان متعددی از مطبوعات فرانسه، آلمان و دیگر کشور های غربی نیز میهمان تهران‌اند . اغلب اینان با علاقمندی و اشتیاق فراوان به ایران‌سفر کرده‌اند و از این که میهمان مطبوعات ایران‌اند اظهار خوشوقتی می کنند .

آموزش شاهنشاه، مکتب جدیدی است

بقیه از صفحه ۲۵

افتخار آمیز بود و بطوریکه در کنگره دیده شد کلیه شرکت کنندگان با شور وهیجان زایدـ الوصفی به ابراز احساسات پرداخته واین امربار دیگرنشان داد که وقتی کشورماز رهبری صحیحی برخوردار است ملت ایران در دفاع از خاك مملکت تا چه حد آمادگی دارد .

نقش احزاب سیاسی

آقای هلاکو رامبد لیدر فراکسیون اقلیت مجلس شورایملی درباره فرمایشات شاهنشاه آریامهر در کنگره بزرگ انقلاب اظهارداشت:

آنچه که مربوط به سیاست خارجی امور تدافعی و موضوع نفت بود در طول ۳۲ سال‌سلطنت اعلیحضرت همایـــون شاهنشاه آریامهر ، آنچنان رهبری صحیح و مورد ایمان همگی را از خود نشان دادند و به یقین همه ملت با جان و دل موید و پشتیبان این نظریات خواهند بود .

آنچه مربوط به امور داخلی اعم‌ازجنبه‌های اقتصادی‌و اخلاقی و معنوی بود بنظر من دولت‌باید در خیلی از برنامه‌های خـود تجدیدنظرهائی بکند . بخصوص در قسمت معنوی و اخلاقی راهی درپیش گیرد که نه‌تنها سرمشق اجتماع قرار گیرد ، بلکه بتواند جلب اعتماد عمومی رابیش‌ازپیش بدست آورد و بالاخره درقسمت آموزش اجتماعی و امور سیاسی که جزو وظایف احزاب است اشاره فرمودند. بیقین احزاب به سهم خود بخصوص‌آنچه بخودما (حزب مردم) مربوط میشودوظیفه خواهیم‌داشت که ماازعهده انجام مسئولیتی که قبول کرده‌ایم برآئیم و با ارزیابی اعمال گذشته خود راهی اصیل‌تر و صحیح‌تر و خیلی جدی‌تر درپیش گیریم .

مکتب شاهنشاه

دکـتر منوچهر آزمون معاون نخست‌وزیر و سرپرست سازمان اوقاف گفت :

نطق شاهنشاه‌آریامهر درکنگره بزرگداشت انقلاب ترسیم‌کننده‌راه فردای انقلاب ایران‌بود و جامع‌ـ ترین آموزش انقلاب برای توده وطن بشمار میرود .

شاهنشاه بدرستی‌گذشته‌وآینده ایران را مورد تجزیه و تحلیـــل قرار دادند کیفیت‌وخصلت وپیوند جامعه متحول ایران را بادنیای فردا مشخص کردند .

ما باید با درك صحـــیح از تزهای رهبر انقلاب ایران هریک کار خود را با قاطعیت وصمیمیت بانجام رسانیم و تلاش کنیم کـه مجری صدیقی برای فرمانهـای انقلاب ایران باشیم .

بنظرمن آموزش شاهنشاه‌مکتب جدیدی است در تحلیل مسائل اقتصادی ـ اجتماعی و سیاسی دنیای فردا بخصوص در آنجاکه با شهامت و واقع‌بینی به تحلیل مسائل نفتی که در متن مسائـل اقتصادی جهان امروز و جهان فردا‌قراردارد میپردازند. همچنین تعالیم شاهنشاه درباره مـذهب عمیقا روشنگر این واقعیت تابناك است که مذهب در جامعه مترقی ایران نباید و نمیتواند مورد سوء استفاده فرد ویا افرادی قـرار گیرد . انقلاب ما به هرگـــونه عوام‌فریبی تحت هرعنوان و هر شکلی که باشد خاتمه داده است تعالیم شاهنشاه براین زمینه‌عینا منطبق‌است براحکام الهی وهمان چیزی است که جامعه ما در پیشرفت خود محتاج آنست .

در پایان میتوانم بگویم آنچه که شاهنشاه فرمودند غرورملت ایران است .

عامل معنویت وروحانیت

آقای محمد کشاورزیان‌معاون پارلمانی وزارت پست‌وتلگراف وتلفن درموردسخنان‌اعلیحضرت همایون شاهنشاه آریامهر که عصر دیروز در کنگره بزرك انقلاب ایراد فرمودند گفت :

سخنان شاهنشاه‌خیلی‌محکم وامیدبخش بود ، در سخنان اعلیحضرت مسرت ها و امید های آینده بخوبی گنجانده شده بود بخصوص آن قسمت سخنان اعلیحضرت که تـاثیر معنویت و روحانیت‌رادررزندگی آینده تاکید می‌فرمودند .

آقای کشاورزیان گفت هنگامی که شاهنشاه‌فرمودند هر اندازه بطرف تمدن بزرك پیش برویم باید معنویت و روحانیت را در نظرداشته‌باشیم سخنان اعلیحضرت آنچنان بر قلب من‌نشست که از شدت هیجان برخود می‌لرزیدم.

نطق شاهنشاه سراسرحقایق بود و باعث امیدواری نسبت‌به آینده.

ماپیشرفت دهه اخیر را مدیون شاهنشاه عالیقدر خود هستیم و نطق اعلیحضرت‌دراین کنگره بزرك این امید را در دل همه مازنده کرده که با آینده‌ای روشن و ترقی و پیروزتری در انتظار داریم .

ما باتمام قوا در مسند هر کاری که هستیم می کوشیم آن ملتی باشیم که‌اعلیحضرت انتظار دارند ما دست بدست‌هم خواهیم داد تـا بـا رهبری روشنفکرانه شاهنشاه عالیقدر خود ایرانی ایده‌آل و پیروز و سربلند داشته باشیم .

انقلاب اداری

آقای دکتر روح‌الله اقراری دانشیاردانشکده پزشکی‌دانشگاه تهران در مورد نطق تاریخی شاهنشاه آریامهر در کنگره بزرگ داشت دهه انقلاب گفت:

در بیانات شاهنشاه آریامهر امروز دیگر صحبت‌از جمله‌نبود بلکه هر کلام خود حاوی یک کتاب راهنما و تفسیری سازنده برای آینده است .

اعلیحضرت همایونی درست به همان مسائلی اشاره فرمودندکه ایران در دهه دوم انقلاب بـه آنها احتیاج دارد .

دکتر اقراری‌ادامه داد : بنظر من در مورد مسئله صنعت نفت بهتر از این نمی شود فکرکرد، همچنین اشاره شاهنشاه بـه بعضی از مسائل امـــوزشی راهنمائی است برای کسانی که طالب دانش به مفهوم واقعـی هستند .

مصطفی اسکوئی

شنیدن‌بیانات شاهنشاه آریامهر هر ایرانی را بحق سرشار از غرور و اطمینان می کند این بیانات اطمینان بخش بود بدان جهت که ما در دهسال گذشته با حل مشکل صنعتی نمودن کشور به ضابطه استقلال ملـی دست یافته‌ایم و امیدوار کننده بدانجهت که شاهنشاه مسئله تعمیم و توسعه هنر و فرهنگ عمیق رادر ردیف مسائل‌ضروری و نیاز های اصلی جامعه‌فردای ایران بشمار اوردند .

کمال‌الدین مستجاب‌الدعوه

استنباط من‌ازبیانات اعلیحضرت همایون شاهنشاه آریامهر این بود که ایشان از پـــی‌ریزی مستحکم بنائی انقلاب در دهه گذشته‌رضایت‌داشته‌اندو اوامری که برای بهسازی آینده ایران صادر می فرمودند مانند همیشه با قاطعیت کامل همراه بود ، بخصوص با اشاره‌ای که‌بمسائل نفتی فرمودند باید از صمیم‌قلب بگویم که موجی از شادی در دلها و قلوب ملت ایران بوجود آورد .

هما میرافشار

احاطه کامل شاهنشاه آریامهر به کلیه مسائل اجتماعی اعم از فرهنگی، سیاسی و اقتصادی‌در تمام سخنرانیهای‌کلی شاهنشاه بوضوح بچشم می خورد .

اشاره و موشکافی دقیق شاهنشاه راجع‌به استخراج‌سعت و استیفای حقوق کامل ایران و هشدار به کمپانیهای نفت کـه هم اکنون بطور قطع در تمام مجامع بین‌المللی مورد بحث است پیش بینی کلی راجع به پیشرفت تکنیک در جهان در سال‌های اینده وپرکردن ساعات بیکاری مردم که باید در جهت صحیح منطقی مورد استفاده قرار گیرد .

گفت‌وگوی شاهنشاه با «موچشی»

بقیه از صفحه ٦

شاهنشاه خطاب به اوفرمودند: جلسات کنگره راخیلی‌خوب اداره میکردی . .

موچشی تعظیمی کرد و گفت : این من نیستم که این کنگره را اداره می کنم.گروه مردم عقیده‌مند به انقلاب هستند که کنگره‌رااداره می کنند ویا فروتنی روستائی خودش اضافه کرد : شاهنشاها من یک جوکار ساده هستم ... یک کشاورز آزاد شده و یک‌عضو کوچک این کنگره بزرگ .

موچشی دیروز صبح ودیروز بعدازظهر بنمایندگی‌ازطرف کنگره یادبود هایی به پیشگاه شاهنشاه تقدیم کرد . در شرفیابی اعضای هیئت مدیره‌کنگره‌حبیب‌الله‌موچشی بزرگترین سکه مزین به تمثال شاهنشاه ونیز لوحه یادبود را به پیشگاه اعلیحضرتین تقدیم کرد.

حبیب‌الله موچشی جوکار ساده کرد ، دیروز بنمایندگی از طرف همه آنها که در کنگره بزرگ انقلاب شرکت داشتند اظهـــار داشت :

شاهنشاها ،نزول‌اجلال مـــوکب مبارک ، اعلیحضرت همایون شاهنشاه آریامهر و علیاحضرت فرح پهلوی شهبانوی ایران بـــه کنگره بزرگداشت ، دهمین‌سالگرد انقلاب سفید ، افتخار و موهبت بزرگی است که به شرکت‌کنندگان در این کنگره ملـــی ارزانی فرموده‌اید :

اعضای این کنگره برخودمی‌بالند که امروز رهبر عالیقدر خویش را در جمع خود می بینند واین عنایت شاهانه را تازنده‌اند در خاطر خویش‌همچون‌سند افتخاری پاینده وجاودان‌نگامخواهندداشت. شاهنشاها ، ده سال پیش ازان ندای آزادی‌بخش آن شاهنشاه درهمین محل طنین افکند ، ندائی که جامعه ایرانی را تکان‌داد و بیدارکرد و بنیان همه سنت های فرسوده وکهنه را فرو ریخت و دگرگونی عظیمی بوجود آورد . اختلافات طبقاتی را از میان برد، زن ومرد کشاورزوکارگر ، شهری وروستائی همه را یکسان‌ازمزایای زندگانی مرفه‌امروزی، دراجتماعی پیشرفته ومترقی برخوردارساخت وباالهام از تعالیم عالیه دین مبین اسلام رامترقی و تعالی را برملت ایران هموار کرد . ندائی که ملت ایران با اتکاء به سنت های‌اصیل ملی و دینی خود باتفاق‌آراء بدان پاسخ مثبت داد وانقلابی عظیم در جامعه ما پدید آورد که بحق نام انقلاب شاه و مردم به آن داده شده امروز گروه کثیری که همه از اعماق جامعه ایران برگزیده شده‌اند در این کنگره ملی گرد آمده‌اندتا سپاس‌خود رابه پیشگاه رهبر گرانقدری معروض دارندکه آنان را از بند اسارت وتنگنای تیره‌روزی وناتوانی نجات داد . ودلهایشان را بنور امید روشن ساخت مقام وارزشی را که هریک باید در اجتماع امروزی ایران داشته‌باشند به آنان‌ارزانی‌داشت. فـــروغ عـــدل آریامهـــر را همراه با نور دانش و معـــرفت ووسایل ، بهزیستی و تندرستی و آبادانی بروستا ها و شهرها تابید ، کارگران را از زبونـی و افتادگـی نجات داد و آنـان را از نتیجه دسترنج خود عادلانه بهره‌مند کرد . زنان راهمدوش مردان در همه رشته های‌خدمات اجتماعی سهیم و شریك ساخت. ثروتهای ملی رابه‌ملت بخشید وبا طرح ریزی‌و رهبری‌در اجرای اصول انقلاب سفید دگرگونی عظیمی در زندگانی فـــردی و اجتماعی ملت خود بوجود آورد که اینك می تواند همگام بـا پیشرفته ترین ملت های جهان بسوی تمدن بزرگی که‌دربرابر اوست با استواری گام بردارد و پیش برود . انقلابی که‌همراه با سیاست مستقل ملی ایران‌و رشد چشم گیر اقتصادی کشور ما را در جهان سرافراز وبلند آوازه کرد .

شاهنشاهـــا مـــا دهقانـــان، کارگران ،زنان‌ومردان‌سپاهیان انقلاب ،فرهنگیان ودانشگاهیان که از دور ترین نقاط کشوردر این کنگره پـــر شکوه گـرد آمده‌ایم قدر این نعمت بزرك‌را خوب‌میشناسیم .زیراهمه‌یکسان از نتایج این انقلاب بهره‌مند بوده‌ایم و اینك همه گردا گرد شمع وجود شاهنشاه بیداردل و رهبر خردمند خود پروانه‌وار جمع شده‌ایم تا با الهام ازاین منبع فیاض خیروبرکت‌آمادگی خویش را برای اجرای وظایف سنگینی که در دهه دوم‌انقلاب بعهده ماست و از آن بخوبی آگاهیم ،بخاکپای‌مبارك‌معروض بداریم و در عین حال سپاس بی پایان و شکر گزاری قلبی و صمیمانه خود را از این موهبت های عظیم به پیشگاه مبارك تقدیم کنیم و همه با خلوص‌نیت دست دعا بدرگاه خداوند متعال برداریم و بخواهیم که نعمت وجود اعلیحضرت همایون محمد رضا پهلوی شاهنشاه آریامهر وعلیاحضرت‌فرح‌پهلوی‌شهبانوی ایران و والاحضرت همایون ولایتعهد را برای ما باقی و برقرار بدارد و به ملت ایران توفیق عنایت فرماید تادر سایه همایونش راه خود را در مسیر ترقی و کمال همچنان به‌پیماید تابه تمدن بزرگی که دراندیشه بلند شاهنشاه ما است‌نائل آید. یقین داریم کـه درطی‌این طریق، تائیدات الهی و اصول وحدت ملی و ایمان بمبانی شاهنشاهی باستانی ایران و اتکاء بـه خرد و دانش و بینش آن شهریاربزرك بهترین پشتیبان ما و همه افراد ملت ایران خواهد بود. شاهنشاها در پایان عرایض خود ، از خاکپای ملوکانه اجازه‌میخواهد لوحه‌ای را که بعنوان سپاس ملت‌ایران آماده‌شده،به‌پیشگاه مبارك تقدیم بدارد .

همراه با جشنهای بزرگداشت دهه اول انقلاب سفید

شعبه بانک عمران در قزوین طی مراسم پرشکوهی افتتاح گردید

د راین مراسم رؤسای ادارات و مقامات مختلف شهر قزوین و بازرگانان این شهرستان شرکت داشتند

روز سه شنبه نوزدهم دیماه ۱۳۵۱ طی مراسم پرشکوهی شعبه بانک‌عمران درقزوین با حضورعده کثیری از مدعوین افتتاح گردید.

در این مراسم ابتداآقای مسعود مجبی رئیس روابط عمومی بانک عمران بنمایندگی از طرف هیئت مدیره بانک حضور مدعوین را خوش‌آمد گفت : سپس درمورد مزایای حساب تشکیل سرمایه و تاریخچه تاسیس بانک عـمران چنین گفت:

ـ«شاهنشاه آریامهر دهسال قبل از شروع انقـلاب سفید تصمیم اتخاذ فرمودند که املاک پهلوی بین کشاورزان تقسیم گردد وبرای اینکه ۵۱۷ قریه املاک پهلوی بین کشاورزان تقسیم گردد میبایستی نقشه برداری صحیحی انجام می‌ـ گردید . ابتدا بانک عمران مامور نقشه برداری و تقسیم املاک گردید و این املاک بین ۲٤ هزار خانوار تقسیم گردید.

بانک عمران با تامین وسائـل کشاورزی جدید و حفر چاههای عمیق و همچنین تامین بذر و کود های شیمیائی برای کشاورزان‌کار بهره‌برداری از این املاک را از هر جهت فراهم نمود .

بانمرکز پیش قسطی که از بابت فروش زمین های تقسیم شده دریافت گردیده بود بانک عمران اقدام به تـاسیس شرکت هـای تعاونی نمودکه‌هم‌اکنون این‌شرکت های‌تعاونی مبالغ زیادی اندوخته دارند . سپس بانک عمران برای اینکه خدمات خودرا تکمیل نماید برای شهر نشینان نیز حساب پس‌اندازی بنام حساب تشکیل سرمایه ابتکار نمود ، که نوعی پس‌انداز میباشد . و برای اولین بار به پس‌انداز کننده نسبت بـه مبلغ موجودیش در بانک وام پرداخت گردید ودارندگان حساب تشکیل سرمایه اینک میتوانندطبق مقررات آئین‌نامه وام بانک عمران با۹٪ بهره تا ۵ برابر موجودی‌خود حداکثر تا مبلغ سه میلین ریال‌وام دریافت نمایند . ضمنا جهت‌کمک و خدمت به قشر فشرده اجتماع از کسانیکه‌تا یکصد هزار ریال وام دریافت مینمایند وثیقه ملکی دریافت نمی‌گردد .

ابتکاردیگر بانک عمران اینستکه کـلیه دارندگـان حساب تشکیل سرمایه در برابر تصادف باوسائط نقلیه تا مبلغ یکصد هزار ریال بیمه میباشند وبانک عمران هزینه درمانی مصدومین را از قبیل‌دارو و پزشک و بیمارستان تا یکصد هزار ریال بلاعوض پرداختمی‌ـ نماید.»

سپس آقای شادمان طی‌سخنانی چنین اظهار داشت :

:«همانطور که استحضار دارید بانک عمران ، بانکی است که به اراده سنیه شاهانه برای تقویت بنیه مالی زارعین املاک موقوفات پهلوی بوجود آمد و سپس بعلت گسترش کار اقتصادی و آزمایش خوبی که این بانک داد دراعداد سایر بانکها علاوه بر آن وظیفه اصلی کمک‌به‌بنیه اقتصادی‌طبقات مختلف مردم این مملکت را هـم وجهه همت خود قرارداد .

اینک این بانک در شهر تاریخی قزوین در ایامی که مردم باشورو و شوق زائدالوصف به استقبال برگزاری‌جشنهای فرخنده‌نخستین دهه انقلاب ایران‌میشتابند افتتاح میشود که واقعا جای مسرت و خوشوقتی است .

خاطرم هست که بعداز صدور فرمان همایونی جهت تشکیل بانک عمران از طرف همین بانک‌عده‌ای از پزشکان مجرب‌آلمانی عهده‌دار تامین سلامت زارعین تـاکستان قزوین بوده‌اند ملاحظه میفرمایید که بانک عمران با استفاده از سودسرمایه موقوفات بنیاد پهلوی موفق به انجام خدمات فرهنگی و درمانی بسیاری گشته است . وما امروز خوشحالیم که بنا به‌تصویب هیئت مدیره بانک عمران شعبه‌ایز بانک در قزوین افتتاح میشود ضمن ابراز سپاس به پیشگـاه شاهنشاه آریامهر شروع کاربانک عمران در شهرستان قزوین را به اهالی محترم این‌شهرستان تبریک میگوئیم.»

سپس با قطع نوار سه رنگ بنام نامی شاهنشاه آریامهرشعبه بانک عمران در قزوین در میان ابراز احساسات مدعوین افتتاح و آماده شروع کار بانکی‌گردید.

دراین مراسم از مدعوین که از بازرگانان و تجار بازار وروسای ادارات مختلف و بانکها وهمچنین کسبه محل تشکیل گـردیده بود پذیرائی بعمل آمد .

آقای شادمان ضمن سخنان خود نقش موثر بانک عمران را در تقویت بنیه مالی کشاورزان قراء تقسیم‌شده پهلوی ستود .

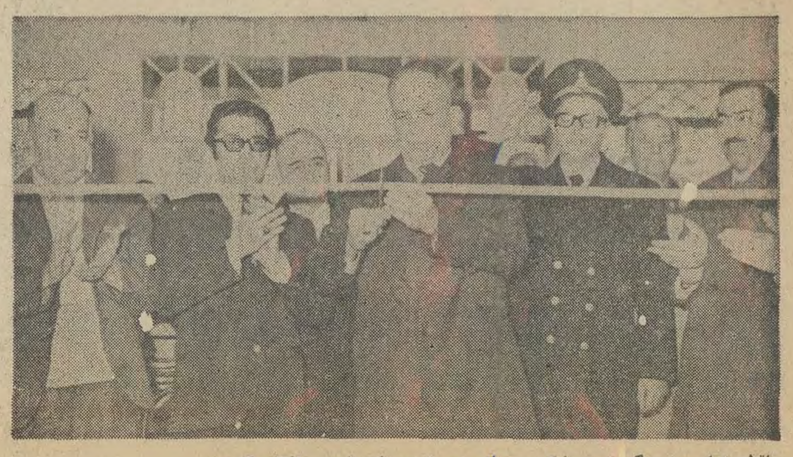

باقطع نوار سه رنگ شعبه بانک عمران در شهرستان قزوین افتتاح گردید.

تحصیل کرده ها ـ با تجربه ها

اگر فرزند شما ـ خویشاوند شما ـ دوست شما ـ همسایه ویا آشنا شما در یکی از رشته‌های زیر مشغول تحصیل در خارج از ایران است این آگهی را برایش بفرستید تا با شرکت الیاف مکاتبه نماید .

این شرکت همیشه به اشخاص تحصیلکرده درجه یك احتیاج دارد .

رشته‌های مورد علاقه : انواع مهندسی ـ حقوق ـ مدیریت ـ آمار ـ امور اجتماعی ـ اقتصاد .

Got Brain with Ability to use it?

WE NEED YOU

Sherkat Sahami Aliaf, the only synthetic yarn manufacturer in Iran, is expanding its activities. Young, energetic, clear thinking, aggressive persons are needed. Excellent command of writing and speaking English is essential. If your English is not first class do not apply. The applicants must be Iranian.

Few years of working experience is rather helpful. However, the applicants must not be over 36 years old. All applicants must demonstrate ability to write reports in English.

— **Marketing Research and Consumer Survey.** Must have College degree and real talent for inventing new techniques for getting hard to find information and then check the accuracy in many different ways.

— **Market Development for Synthetic yarn end uses.** The aim is to truly develop new uses for synthetic yarn. Therefore, the applicants should have technical background (e.g. Textile Engineer) in yarn using industries together with foresight for evaluating and judging the profit potential of new ideas.

— **Research and Evaluation.** A man truly dedicated to applied research to learn why and then recommend How. Must have solid technical background and be able to do the work singly.

— **Project Evaluation and Feasibility Study.** The aim is to study new projects and prepare realistic profitability and cash-flow forecast.

— **Legal Advisor.** Must study new and old laws, regulations and procedures with the aim to keep the management advised of the best legal choices available. May assist management in formulation of new policies and procedures. A practical smart modern corporate lawyer and management aid.

— **Export Promotion Specialist.** Must be jack-of-all-trades in every aspect of export oriented business. Should promote and advise Aliaf's customers to find better market for their products.

Applicants with foreign wives or below average knowledge of Farsi language are at disadvantage. The applicants for the above positions can have their basic university training in any, but not limited, to the following fields.

Electrical, Mechanical, Chemical, Textile, Industrial Engineering. Business Administration. Political Science, Industrial and Business Management. Law and Social Sciences.

Call or Write. Send details, resume and school transcripts.

Tel: 313357/8
963031/3
315821

P. O. Box 3458
Tehran,
Iran

Ferdowsi Ave.
Aftab-Shargh Bldg.
Tehran, Iran

جشن های بزرگداشت دهه انقلاب

بازار استانها گشایش یافت

مردم تهران و شهرستانها که از چند روز پیش،با تزئین‌و چراغانی سر در منازل ، مغازه‌ها ، اماکن عمومی و موسسات دولتی و خصوصی به استقبال جشنهای دهه اول انقلاب رفته بودند دیروز وامروز نیز با برپاداشتن مجالس جشن و سرور واجتماعات‌گوناگون نخستین دهه انقلاب شکوفان‌شاه ومردم راگرامی‌داشتندو احساسات خود را نسبت به رهبر انقلاب ابراز داشتند . در این مجالس واجتماعات که در مدارس و یا در تالارهای سازمانهای دولتی و خصوصی ویا در میادین نقاط مختلف کشور ترتیب یافت . نمایندگان طبقات مختلف طی سخنان پرشوری به آثار ونتایج اجتماعی ایران طی دهه اول انقلاب ، اشاره کردند .

★ **ضیافت هویدا**

● آقای هویدا نخست‌وزیر ، دیشب بافتخار اعضای کنگره بزرگداشت دهه انقلاب شاه و مردم ضیافت‌هائی به شام ترتیب دادکه در آن گروهی از مقامات مملکتی نیز حضور داشتند . در این میهمانیها که از ساعت بیست در محل نمایشگاه بین‌المللی ،هتل کمودور و هتل انترناسیونال‌برگزار شد پنج‌هزار تن‌شرکت کنندگان‌در کنگره بزرگداشت دهه انقلاب که از سراسر کشور به نمایندگی از طرف طبقات مختلف مردم برای شرکت در این کنگره به تهران آمده‌اند ، حضور داشتند . علت برگزاری ضیافت نخست‌وزیر در سه محل متفاوت تعدد مدعوین بود. نخست‌وزیر دیشب ازضیافتی به ضیافت دیگر رفت .

★ **کارکنان بانک رهنی دیروز، جشن با شکوهی ترتیب دادند و طی آن نتایج انقلاب ایران رادر تمام شئون اجتماعی کشور بر شمردند.**

★ **باشگاه برق منطقه‌ای تهران نیز بعد از ظهر دیروز ، شاهد جشن و سرور وابراز احساسات صمیمانه ورزشکاران برق‌منطقه‌ای نسبت به شاهنشاه ، به مناسبت پایان نخستین دهه انقلاب بود .**

★ **کارگران وکارکنان اداره کل باربری قندو شکر تهران نیز بعد ازظهر دیروزبا برپاداشتن جشن‌با شکوهی نخستین دهه انقلاب را گرامی داشتند.**

★ **بمنظور بزرگداشت نخستین دهه انقلاب سفید ایران پیش از ظهر دوشنبه اجتماع پرشوری از طرف کارمندان و کارکنان‌بنگاه کل داروئی در محل بنگاه تشکیل شد.**

★ **عصر دیروز مراسمی در انجمن روابط فرهنگی ایران و اتحادجماهیرشوروی سوسیالیستی ترتیب یافت که در آن جمعی از شخصیت‌های مملکتی و دانشگاهیان و فرهنگیان حضور داشتند . در این مراسم دکتر محسن هشترودی‌و حسینعلی‌ملاح پیرامون انقلاب شاه و ملت‌سخن گفتند.**

● اعضای انجمن توان‌بخشی تهران نیز بعد ازظهر دوشنبه ، پایان نخستین دهه انقلاب رادر مرکز آموزش حرفه‌ای کورس جشن گرفتند.

● بعد ازظهر روز دوشنبه کارکنان و کارمندان سازمان‌مسکن برای بزرگداشت دهمین سالگرد انقلاب شاه و مردم، مجلس‌جشنی تشکل دادند.

● دانشجویان فوق لیسانس و لیسانس موسسه علوم سیاسی و امور حزبی وابسته به حزب ایران نوین ، عصردیروز بمناسبت پایان دهه اول انقلاب شاه ومردم مجلس جشنی در محل این موسسه برپا کردند.

★ **کانون وکلای دادگستری ، برای بزرگداشت دهه اول انقلاب عصر دیروز جشنی در باشگاه دانشگاه تهران برگزار کرد.**

★**دانشجویان‌واستادان دانشگاه پهلوی شیراز نیز جشن باشکوهی به‌مناسبت تقارن پایان نخستین دهه انقلاب شاه و مردم بادهمین سالگرد تاسیس دانشگاه پهلوی‌در تالار پهلوی این دانشگاه برپا داشتند.**

★ **بازار استانها**

عصر دیروز طی‌مراسم باشکوهی بازار صنایع استانها وفرمانداری های کل‌کشور، بمناسبت‌بزرگداشت دهه انقلاب در تهران گشایش یافت . این مراسم با حضور ، وزیر کشور ـ استاندار استان مرکزی ـ شهردار پایتخت ،رئیس کمیته ملی تدارک بزرگداشت دهه انقلاب وچندتن دیگر از مقامات مملکتی برگزار شد.

این بازار تا فروردین آینده‌برای دیدار عموم مفتوح خواهد ماند.

● نمایشگاه عکس پیشرفتهای ایران که بمناسبت پایان نخستین دهه انقلاب در مدرسه عالی حسابداری وعلوم مالی شرکت ملی نفت ایران تشکیل شده بود ،بعد ازظهر دوشنبه گشایش یافت .

● بمنظور بزرگداشت دهه انقلاب ، مجلس جشنی از طرف کارگران و کارکنان سازمان‌گوشت کشور در خانه کارگر برگزارشد.

در این مراسم نماینده کارگران و دکتر محمود علومی رئیس‌سازمان گوشت کشور پیرامون انقلاب شاه ومردم واثرات آن صحبت کردند.

● به دعوت‌هیئت امنای‌کتابخانه های عمومی کشور مجلس جشنی به مناسبت بزرگداشت دهه‌انقلاب سفید با حضور عده کثیری از نویسندگان ناشران و فرهنگیان‌در تالار مرکزی کتابخانه عمومی‌پارک شهر برگزار گردید.

● بمناسبت جشن دهه انقلاب نمایشگاهی از نقاشی‌ها وپوستر های هنری مربوط به انقلاب‌وآثار هنری دیگر دانشجویان دانشکده هنرهای تزئینی در محل این دانشکده گشایش یافت .

● ساعت ده و نیم بامداد امروز جشن بزرگداشت دهه اول انقلاب با حضور کلیه کارکنان وزارت راه در محل وزارتخانه برپا شد .

در این مراسم‌آقای مهندس شالچیان وزیر راه درباره ثمرات انقلاب و اقداماتی که در ده سال‌اخیر در زمینه راهسازی‌راه‌اهن ، فرودگاهها انجام شده است به تفصیل سخن گفت .

● همچنین مجلس جشنی از طرف کارگران ناحیه خط راه‌آهن تهران امروز در محل کارخانجات‌راه‌آهن برپا بود و کارگران احساسات پرشوری نسبت به شاهنشاه اریامهر رهبر بزرگ انقلاب ابراز داشتند .

جشن در ورزشخانه ها

بمناسبت پایان دهه انقلاب ایران‌طی‌دوروزاخیر ورزشکاران باستانی در ورزشخانه‌ها مراسم جشن برگزارکردند.آقای شعبان جعفری‌سرپرست ورزش‌باستانی که‌اخیرا از سفر اروپا مراجعت کرده گفت:ورزشکاران باستانی امیدوارند دهسال‌دوم باپیروزی های بزرگ ایران مخصوصا در زمینه ورزش قرین باشد.

بررسی اصول انقلاب‌در دانشگاه ملی

آقای پرفسور پویان‌رئیس دانشگاه ملی ایران امروز اعلام کردبا الهام‌ازفرمایشات حکیمانه شاهنشاه آریامهر رهبر انقلاب شاه و مردم در اجلاسیه کنگره ملی بزرگداشت دهساله انقلاب دانشگاه ملی ایران‌بلافاصله دست بکار تشکیل یك‌مجمع علمی «سمینار» برای مطالعه و بررسی اصول دوازده‌گانه انقلاب شاه و مردم گردید .

در این مجمع که بوسیله دانشکده های حقوق ، علوم اقتصادی وسیاسی و ادبیات وعلوم انسانی ترتیب داده‌می شود از اساتیدوصاحب‌نظران وعلاقمندان‌دعوت‌خواهدشد و برنامه سمینار بوسیله‌جراید باطلاع خواهد رسید .

★بمنظور بزرگداشت دهه اول انقلاب‌مجالس‌جشن دردبیرستان های‌شهرستان‌و خاقانی‌باحضور دانش‌اموزان و اولیای آنان و گروهی از مسئولان اموزش‌و پرورش برپا بود.

در این‌مراسم خانم شهرپرست رئیس‌دبیرستان‌دخترانه‌شهرپرست وآقای روشنی رئیس دبیرستان پسرانه خاقانی پیرامون ثمرات انقلاب در تمام شئون مملکتی سخنانی ایراد کردند.

★همچنین ساعت ٤ بعد از ظهر رور جمعه ششم بهمن‌ماه مجلس جشنی از طرف‌سندیکای کارگران چاپخانه‌های تهران در محل‌سندیکا ترتیب‌داده خواهد شد.

★ **در وزارت کشاورزی**

عصر امروز بمناسبت بزرگداشت دهه‌انقلاب مراسمی درباشگاه وزارت کشاورزی و منابع طبیعی برگزار میشود.

در این‌مراسم مهندس‌منصور روحانی وزیرکشاورزی و منابع طبیعی‌معاونان‌ومدیران کل‌وروسا و سیصد نفر از کارکنان این وزارتخانه شرکت دارند.

★ **سازمان حفاظت**

سازمان حفاظت محیط‌زیست نیز بمناسبت‌دهه‌انقلاب مراسمی امروز عصر در محل اموزشگاه عالی حفاظت ومحیط زیست برگزار میکند.

★ **اتوبوس مجانی**

برای بازدید علاقمندان از نمایشگاه‌پیشرفتهای دهه انقلاب که درمحل نمایشگاه اسیائی تشکیل شده است ، از ساعت۹ صبح تا ۵بعداز ظهر روز جمعه ششم بهمن ده دستگاه اتوبوس و۲۰دستگاه مینی‌بوس از میدان های راه‌اهن ، شهناز ، ۲٤ اسفند، سپه و تجریش مردم را به‌طور رایگان به محل نمایشگاه میبرد و بازمیگرداند.

بزرگترین کارخانه ذوب آهن گازی درایران دائر میگردد

★ **در نزدیکی بندرعباس ذخائری در حدود ۲۵۰ میلیون تن سنگ آهن‌ـ اکتشاف شده است .**

★ **محصول ذوب‌آهن گازی ایران معادل ۲ میلیون و هشتصدهزار تن خواهد بود .**

★ **فولاد ایران بین ۲۰ تا۳۰ درصد اقتصادی تر از محصول سایرکارخانه‌های جهان است**

مهندس اصغر پیروی

مهندس اصغر پیروی مدیرعامل گروه معدنی و صنعتی «پی» که در امر مطالعه و بررسی ایجاد صنایع ذوب‌آهن گازی درایران پیشقدم می‌باشدامروز درگفتگوئی با خبرنگار ما اظهار داشت به مرمنت و مبارکی دهمین‌سالگرد انقلاب سفید ایران پنجمین و بزرگترین کارخانه ذوب آهن گازی دنیا در ایران دایر می گردد و این کارخانه دردهه‌دوم انقلاب ایران محصول فولاد خود را که یکی از بهترین‌نوع فولاد موجود در دنیا خواهد بودبه بازارهای بین‌المللی‌عرضه خواهد داشت .

★ **ذخائر عظیم**

آقای مهندس پیروی درزمینه تامین مواردمورد نیازاین‌کارخانه عظیم گفت :

نتیجه‌تلاش‌شبانه روزی ۱۲سال مهندسین کارشناسان، کارمندان و کارگران ایرانی در ۱٤۰نقطه کشور خوشبختانه به نتیجه رسید و با اکتشاف معدنی در نزدیکی بندر عباس بنام‌گل‌گوهر بذخائری در حدود۲۵۰میلیون تن‌سنگ آهن مورد مصرف‌ذوب آهن گازی دست یافتیم که این نوع سنگ به تائید کارشناسان و کمپانی‌های بزرگ بین‌المللی مرغوبترین و عالیترین نوع‌سنگ معدن آهن می‌باشد .

آقای مهندس اصغر پیروی‌مدیر عامل شرکت معدنی‌وصنعتی پی اضافه نمود چون سنگ اهن مورد مصرف ذوب آهن گازی از نظر شرائط فیزیکی باسنگ آهن مورد مصرف کارخانجات معمولی ذوب آهن تفاوت دارد، می‌توان اعلام داشت که ایران صاحب ششمین‌معدن سنگ‌آهن شناخته‌شده جهان برای‌مصرف کارخانه ذوب‌آهن گازی‌گردیده است .

★ **پیشقدمی ایران**

آقای پیروی در جواب این سئوال که در آسیا نیز فعالیتی در این زمینه صورت گرفته یا خیر اظهار داشت: ایران در زمینه اکتشاف‌معدن آهن‌وتاسیس ذوب آهن گازی درآسیاپیشقدم است .

آقای مهندس پیروی اضافه نمود علت اینکه این کارخانه‌را بزرگترین کارخانه‌ذوب‌آهن دنیا اعلام داشتم این است که اولین کارخانه‌ذوب‌آهن گازی‌درمکزیک در واحد به میزان دو میلیون‌تن محصول است، دومین وسومین کارخانه ذوب‌گازی درجرج‌تان واردگان آمریکا دائر است که رویهم ششصد هزار تن‌محصول ببازار عرضه می‌دارند، چهارمین کارخانه ذوب در آلمان غربی شهر هامبورک دایر است که میزان محصول آن ٤۰۰ هزار تن در سال است و کشورایران در اولین مرحله شروع فعالیت خود مبادرت به استخراج پنج میلیون تن سنگ آهن می‌نماید، این ۵میلیون تن در یک‌کارخانه تبدیل به سه میلیون و هشتصد هزار تن آکسایدپلیت‌میگردد و این مقدار آکسایدپلیت‌تحویل کارخانه ذوب‌آهن گازی متعلق به شرکت ملی فولاد ایران که اخیرا با سرمایه دولت‌تاسیس یافته و مدیریت آنرا نیز آقای دکترامین ریاست دانشگاه‌صنعتی آریامهر بعهده دارند خواهدشد و محصولی که بدست خواهد آمد معادل‌دو میلیون و هشتصد هزار تن خواهد بود.

این رقم محصول بالاترین رقم تولید کارخانه ذوب گازی دنیا می‌باشد در برنامه این گروه‌در نظر است میزان استخراج تاده میلیون تن در سال افزایش یابد.

★ **محصول فولاد**

آقای مهندس پیروی درخاتمه اظهار داشت بعلت وجود گاز فراوان در کشور ایران و بعلت داشتن معدن ممتاز سنگ آهن در نزدیکی کارخانه ایران در بازار بین‌المللی صادرات فولاد مقامی در صدر دارد زیرا با این امتیازات خاص محصول فولاد ایران بین۲۰تا ۳۰درصد اقتصادی‌تر ازسایر کارخانجات دایر جهان محصول خواهد داد .

آقای ناصر عامری رئیس کل صندوق‌توسعه کشاورزی ایران گفت :

رشدکشاورزی پیشرفت اقتصادی‌راتقویت‌میکند

ناصر عامری

بمنظور بزرگداشت دهه انقلاب ایران مراسمی در محل صندوق توسعه کشاورزی ایران با حضور کلیه کارکنان برگزار گردید .

ابتدا آقای محمدنیستانی یکی از کارشناسان صندوق ضمن بیان مطالبی پیرامون اصول و هدفهای انقلاب اظهار داشت .

همه بخاطر داریم که ۱۰ سال پیش در روز ششم بهمن انقلاب سفید ایران به رهبری خردمندانه شاهنشاه آریامهر آغاز گردید .

در خلال‌دهه‌گذشته نظام‌اجتماعی و اقتصادی ایران جهت گیری تازه‌ای حاصل‌کردودر واقع انقلاب ششم بهمن نقطه عطفی در تاریخ ایران بشمار می‌آید . در پرتو تعالیم این انقلابکه از یک رهبری عمیق و خلاق مایه گرفته است، کشور ما از جهات اجتماعی ، فرهنگی ، اقتصادی و سیاسی به پیروزی های پردامنه‌ای نائل آمده است ، در طول ده سالی‌که گذشت شاهنشاه ایران ملت خود را در چنان‌مسیری رهنمون‌گشتند که نسل امروز آماده سازندگی جامعه برای نیل به تمدن بزرگ میباشد و شک نیست که در این راه نیز چون‌گذشته پیروز خواهیم بود .

بدیهی است همه این افتخارات مرهون قدرت تدبیر و درایت بی مانند شخصی است که پرچمدار و طراح انقلاب ما بوده است و این حقیقت مسلم است که تاریخ کهن ما پادشاهی با چنین قدرت تفکر و دور اندیشی بخود ندیده است و ما در اینجا برای‌سلامت ذات اقدس ایشان به درگاه ایزد متعال دعا میکنیم .

نطق رئیس صندوق‌توسعه

سپس آقای ناصر عامری رئیس کل صندوق‌توسعه کشاورزی‌ایران چنین اظهار داشت :

ما امروز در اینجا گرد آمده‌ایم ما انقلاب بزرگ اجتماعی ایران‌را ارج بگذاریم و دگرگونی های شگرفی را که در دهه اخیر در مملکت پدید آمده است ارزیابی کنیم.

برای کارکنان صندوق توسعه کشاورزی ایران که اکثرا جوان هستندتجسم‌اوضاع ایران‌درگذشته های دوردشوار است ولی اغلب ما میتوانیم وضعیت بیست سال قبل مملکت را به یاد آوریم . من خود در آن ایام در نواحی جنوب ایران خدمت‌میکردم و از نزدیک شاهد بودم که چگونه مردم آن نواحی از ابتدائی‌ترین وسایل زندگی محروم بودند . در روستا های دورافتاده‌وکوچکترین نشانه‌ای از پیشرفت‌وآبادانی بچشم‌نمیخورد و مظاهر فقر و جهل و بیماری روی هر انسانی را تکان میداد ، در آن هنگام‌باخود می‌اندیشیدم‌که برای رفع این نا بسامانی ها و بی عدالتی ها راه دراز و دشواری در پیش داریم و شاید تا پنجاه سال دیگر نتوانیم باین وضع ناهنجار پایان دهیم و سیمای مملکت را عوض‌کنیم .

تحولات دهه اخیر

اما تحولاتی که از ده سال قبل در ایران بوقوع پیوست‌ثابت‌کردکه من نیز مانندیگران‌از نقش قاطع‌و موثر یک رهبر با اراده و دور اندیش و داسوز در سرعت و پیشرفت های اجتماعی‌غافل بودیم، انقلاب سفیدایران‌بارهبری داهیانه شاهنشاه آریامهر در کمال آرامش کلیه بنیاد های اجتماعی ایران را دگرگون ساخت و برویرانه های یک نظام کهن و منحط شالوده جامعه‌ای آزاد و مرفه وسعادتمند را بنا نهاد . دست آورد های‌این انقلاب همه طبقات جامعه را در برگرفت ، کشاورزان را از قید نظام ظالمانه ارباب ورعیتی آزاد ساخت .

کارگران‌را دربهره‌یابی‌از دسترنج خویش سهیم کرد ،برای‌جوانان وروشنفکران امکان‌ابراز استعدادو ترقی فراهم نمود ، زنان یعنی نیمی‌ازسکنه‌کشوررا‌ازعداده‌محجوران وورشکستگان خارج و به آنها فرصت شرکت درتعیین سرنوشت خودومملکت‌را‌اعطاءنمود وبالاخره همه قشر های اجتماع‌را ازمزایای یک زندگی بهتر که شایسته انسان درنیمه‌دوم‌قرن‌بیستم است‌برخوردار ساخت ، ارمغان های انقلاب در زمینه توسعه و عمران مملکت نیز افق روشن و امید بخشی را در برابر چشم ما گشوده است هنگام تنظیم برنامه عمرانی سوم کشور که اینجانب نیز در آن سهمی داشتم ، حجم تقاضا برای‌عمران‌و روستاها بحدی بود که با امکانات مملکت وفق نمیداد . محدودیت ذخائرارزی‌دست دولت‌رادراجرای طرحهای‌زیر بنائی بسته بود اما امروز اقتصاد شکوفان ما یک میلیارد دلاردذخیره‌ارزی که معادل یکشانزدهم درآمد ملی است‌برای ما فراهم‌آورده است . رشد درآمد نا خالص ملی به۱۰٪درصد و درآمد سرانه به مرز ۵۰۰ دلار در سال رسیده که درمقام مقایسه با سایر کشورهای این منطقه از جهان غرورآمیزاست توسعه‌صنایع داخلی ، ما رااز بسیاری کالاهای خارجی بی نیازساخته و امکان دست‌یابی به بازار های بین‌المللی را فراهم آورده است . ثبات و امنیت کم نظیر مملکت شوق و علاقه سرمایه‌داران خارجی را به سرمایه‌گذاری در ایران برانگیخته است کارکنان صندوق توسعه کشاورزی ایران‌که باقتضای‌وظائف خود غالبا با اینگونه سرمایه ـ گذاران در تماس هستند اعتماد و اطمینان آنها را بوضوح احساس میکنند .

پیشرفت های درخشان

اینهمه پیشرفت های درخشان در مدتی کوتاه فقط در پرتو کفایت و درایت مرد بزرگ تاریخ ایران شاهنشاه آریامهر بدست آمده است .

اکنون که در آستانه دومین دهه انقلاب قرار داریم برنامه عظیم عمرانی پنجم بمانوید موفقیت های درخشان تری میدهد،در این‌برنامه به توسعه کشاورزی‌اهمیت خاصی داده شده‌زیرااگر کشاورزی ایران در دهه آینده‌با سرعتی متناسب پیشرفت نکند موجب رکود سایر بخشهای اقتصاد خواهد شد . کشاورزی‌باید کاراایجادکند ،مواد غذائی تولید نماید . مواد اولین صنایع را تامین نماید و بالاخره درآمدارزی‌مملکت را از طریق افزایش صادرات فرآورده های کشاورزی بالا ببرد . خوشبختانه دستگاهی که‌ما در آن خدمت میکنیم خود مولود انقلاب است و ازپیشبرد هدفهای انقلابی نقش اساسی بعهده دارد ما در پنج سال گذشته کوشیده‌ایم‌وظیفه خود را در تشویق بخش‌خصوصی به سرمایه‌گذاری‌در کشاورزی‌بنحو احسن انجام دهیم و در آینده نیز با عزمی‌راسخ و ایمانی‌استوار در این راه تلاش خواهیم کرد و در اینجا یکبار دیگر پیمان خود را برای مجاهدت در راه تحقق آرمانهای ملی ایران که‌هدف رهبر خردمند وعالیقدر است‌تجدید میکنیم .

درشمال وشرق کشور ریزش برف ادامه دارد

رشت ـ ریزش برف دررشت ولاهیجان وسایر شهرستانهای گیلان که از دیروز آغاز شده است ، همچنان ادامه دارد .

دیشب هوای‌رشت ۵درجه زیر صفر بود و میزان سرمای صبح امروز یکدرجه‌زیرصفر گزارش شده‌است .

ارتفاع برف دررشت به ۱۵ سانتیمتر رسیده ودر ارتفاعات گیلان برف سنگینی به زمین نشسته است .

راه آستارا به رشت بعلت کولاك شدید برف ،باز و بسته می‌شود .

وضع پیستها

دیروز بعلت‌ادامه ریزش برف در تهران ونقاط حومه ، پیست های اسکی خلوت بود و دوستداران این ورزش زمستانی ترجیح دادند که از رفتن به پیستها صرفنظر کنند.درپیستها ازسه روز قبل بطور متناوب‌برف میبارد و ارتفاع برف در پیستها بدوبرابر میزان قبلی رسیده است .

★ **در خراسان**

درمشهد و دیگر شهر های خراسان بویژه مناطق شمالی استان از پریشب بطور متناوب برف میبارد . باوجود سنگینی برف ، راههای اصلی و فرعی استان عموما باز است امارفت و آمد بکندی صورت می گیرد .

★ **وضع راهها**

وزارت راه اعلام کرد که‌براثر ریزش برف و کولاك گردنه حیران دررشت مرتبا بازوبسته می‌شود . در حال حاضرراههای طارم‌وبهرام آبادبه‌قزوین،سنندج در گردنه صلوات آباد ،بیجار به‌همدان واردبیل‌به‌مشکین‌شهر بسته است .

سخنگوی وزارت راه گفت با اینکه درراه‌های هراز ، چالوس وفیروزکوه ومناطق شمال،غرب کشور ٤۸ ساعت است برف‌می‌بارد با اینحال با تلاش ماموران راهداری از بسته شدن‌راههای اصلی کشور جلوگیری بعمل آمده‌است ولی عبورومروروسائط نقلیه در مناطق کوهستانی بدون زنجیر چرخ امکان‌پذیر نیست .

★ **سقوط بهمن**

گچسر ـ دیشب‌در گچسر‌برف سنگین‌به زمین نشست ودرجاده چالوس(از کندوان تا گچسر) پنج بهمن سقوط کرد که‌وسیله بولدوزرهای غول‌پیکر وزارت‌راه جاده بازشد .

ارتفاع‌برف در پیست دیزین‌در بالا ۱۲۰ وسط ۸۵ ودر پائین ۵۵ سانتیمتر است .

دهمین سالگرد روز پرشکوه وتاریخی‌ششم‌بهمن مظهر انقلاب درخشان شاه و ملت را به‌پیشگاه شاهنشاه آریامهر و ملت‌ایران تبریک گفته توفیق روزافزون پاسداران این انقلاب مقدس رادربه ثمر رساندن آرمانهای آن از خداوند مسئلت دارم .
مدیرعامل‌جمعیت‌شیروخورشیدسرخ‌ساری ـ دکترمسعودعمادیان

جشن بزرگداشت دهه انقلاب در شرکت سهامی کارخانجات ایران

از طرف کارکنان شرکت سهامی‌کارخانجات‌ایران مجلس جشنی باشکوه در ساعت ۱۰ صبح روز دوم بهمن ماه جاری با حضور آقای مهندس قراگزلو مدیرعامل و اعضاء هیئت مدیره و عموم مدیران و روساء و کارکنان ادارات مرکزی تشکیل شد . در این اجتماع پرشور میهنی پس‌از نواخته‌شدن سرود شاهنشاهی و سرود انقلاب آقای مهندس قراگزلو ضمن سخنرانی مهیج خود عظمت و اهمیت انقلاب سفید ایران را برهبری خردمندانه شاهنشاه آریامهر تشریح کرد . ایشان شرایط اقتصادی و سیاسی کشور را درپیش از انقلاب و درحال حاضر از روی ارقام مقایسه و توضیح داد و عنایات رهبر انقلاب سفید ایران را ستایش و برای سلامتی و طول عمرشاهنشاه‌محبوب‌ـ علیاحضرت شهبانوی گرامی و والاحضرت ولایتعهد ایران دعا کرد .

سپس آقای جمال اویسی‌به نمایندگی ازطرف‌کارکنان شرکت شروع به‌سخنرانی‌کرد و اظهار داشت انقلاب ششم بهمن هم غرورانگیز و هم معجزه‌آسا می باشد که بزرگ ترین انقلاب همه‌جانبه‌بدون خونریزی‌صورت گرفت و استقلال میهن عزیز و سعادت همه‌ملت‌ایران را تضمین کرد و رهبری های خردمندانه سعادت همه‌ملت‌ایران را تضمین بین شاه‌ومردم‌ضامن این‌پیروزی ها بوده و خواهد بود .

این جلسه باابراز احساسات پرشور کارکنان شرکت نسبت‌به رهبر خردمندانقلاب‌پایان یافت.

برنامه مسابقات فوتبال انتخابی
باشگاه های تهران
(دسته یکم)
پنجشنبه پنجم بهمن ماه ۱۳۵۱
راه‌آهن‌ـ تهران ساعت۲ بعدازظهر
بانکملی ـ پاس ساعت٤ بعدازظهر
جمعه ششم بهمن ماه ۱۳۵۱
قصریخ ـ برق ساعت۱ بعد ازظهر
گارد ـ عقاب ساعت ۳ بعد از ظهر

مقررات خاص‌عبور ومروردرروزششم بهمن

این اطلاعیه امروز از طرف شهربانی کل کشورانتشاریافت

چون روز جمعه ششم بهمن‌ماه سال‌جاری مصادف باسال روز دهه انقلاب ایران می باشد ، طبقات و دستجات مختلف و اهالی محترم پایتخت بمنظور بزرگداشت این روزتاریخی در جشن و دمونستراسیون عمومی شرکت می نمایند .لذا شهربانی کل کشوربرای‌ایجاد تسهیلات لازم و امکان‌شرکت قاطبه مردم در این مراسم مقررات زیر را در روزمذکور بموقع اجرا می گذارد وانتظار دارد که اهالی محترم‌پایتخت د راجرای‌آن‌با ماموریناتظامی همکاری و تشریك مساعی نمایند .

۱ـ عبور و مرور و توقف‌کلیه وسائط نقلیه از ساعت ۷ وسی دقیقه روز ٦ر۱۱ر۵۱ الی خاتمه مراسم در مسیر های مشروحه ذیل ممنوع خواهد بود :خیابان بلوار حد فاصل خیابان وصال شیرازی تا میدان ولیعهد ، خیابان پهلوی حد فاصل میدان ولیعهد تا تقاطع منیریه،خیابان شاه حدفاصل تقاطع‌یوسف‌آباد تا ابوریحان ، خیابان کاخ حد فاصل تقاطع شاه تاسپه ، خیابان سپه حدفاصل تقاطع خیام تا میدان باغشاه خیابان جامی و پاستور حد فاصل‌تقاطع عزیزخان تا کیوان ، خیابان حافظ حد فاصل تقاطع یوسف‌ـ آباد تا حسن آباد و خیابان باستیون .

۲ ـپارك کلیه وسائط نقلیه‌از ساعت٦روز ٦ر۱۱ر۵۱درخیابان های پهلوی حد فاصل میدان ولیعهد تا تقاطع سپه ، شاه حد فاصل تقاطع شیخ هادی‌تا ابوریحان ، سپه حد فاصل تقاطع باغ‌ملی تا میدان‌باغشاه، بلوار الیزابت حد فاصل‌میدان ولیعهد تا تقاطع وصال‌شیرازی، سیمتری حدفاصل حشمت‌الدوله تامیدان قزوین ، منیریه حد فاصل تقاطع لشگر تاامیریه ، پاستور حد فاصل تقاطع‌جامی تا کیوان کاخ حد فاصل‌تقاطع سپه تا شاه ، دانشگاه جنك حدفاصل سیمتری تا گلشن ، کمالی حد فاصل‌لشگرتا کاشان و طول خیابان های باستیون، کاشان و کیوان ممنوع خواهد بود و بمامورین انتظامی دستور داده شده‌است چنانچه‌اتومبیلی در محلهای ممنوعه فوق‌الذکر متوقف شده باشد نسبت‌بانتقال آن بمحل مجاز اقدام‌نمایند .

۳ـ خیابان سیمتری حدفاصل تقاطع شاه تا میدان قزوین از ساعت۷وسی‌دقیقه‌روز٦ر۱۱ر۵۱ الی خاتمه مراسم از شمال به جنوب یکطرفه خواهد بود .

٤ ـخیابان دانشگاه جنك حد فاصل سه راه دبیرستان نظام تا سه راه طرشت ازساعت ۷ وسی دقیقه روز مذکورالی خاتمه مراسم از شرق بغرب یکطرفه خواهد بود .

۵ ـحرکت وسائط نقلیه از ساعت ۷سی دقیقه روزمذکور تا خاتمه مراسم ، در خیابان سوم اسفند بسمت غرب‌ممنوع می باشد .

٦ـ حرکت وسائط نقلیه از ساعت ۷وسی دقیقه روز فوق الذکر الی خاتمه مراسم از تقاطع قوام‌السلطنه نادری‌بسمت جنوب ممنوع می باشد .

۷ـ حرکت وسائط نقلیه از ساعت ۷ و سی دقیقه روز یاد شده الی خاتمه مراسم ازتقاطع بوذرجمهری شاپور بسمت‌شمال ممنوع می باشد .

کارمندان بانک بازرگانی دهمین سال انقلاب راجشن گرفتند

سناتور تجدد هنگام صحبت

عصر روز دوشنبه کلیه کارمندان و کارکنان بانك بازرگانی ایران در سالن مرکزی اجتماع نموده و با حضور هیئت مدیره بانك برای بزرگداشت دهمین سال انقلاب مراسمی برپا کردند .

سناتور مصطفی تجددمدیر عامل بانك بازرگانی ایران در مراسم مزبور سخنانی درباره انقلاب شاه و مردم ایراد نمود که در زیر متن آن به نظر خوانندگان گرامی می‌رسد :

در این روز های پرافتخار که به مناسبت دهمین سال‌انقلاب سفید شاه و مردم کشورایران مظهر تجلی حقشناسی مردم وطن‌پرست و شاهدوست گشته و غریو شادی ملتی که درسایه رهبری اعلیحضرت همایون شاهنشاه آریامهر قیود نظام کهن را گسسته درجهان‌طنین انداخته است بسیارخوشوقتم که همکاران گرامی همگام با سایر هموطنان چنین اجتماع پرشوری را بوجود آورده‌اند.

برای کارمندان‌بانك‌بازرگانی بسی مایه مباهات وسربلندی است که در اولین دهه انقلاب برای اجرای اصول انقلاب نقشی فعال داشته و از تمام امکانات برای اعتلا و رونق اقتصادیات کشور که مورد توجهات ذات مبارك‌ملوکانه است استفاده نموده‌اند .

خوشبختانه امروز دوم بهمن ماه مصادف با بیست‌و چهارمین سال تاسیس بانك بازرگانی ایران می باشد و در همین روز ملت‌ایران نیزبپاس‌مواهب مادی و معنوی که ازبرکت انقلاب نصیبش گشته بابرپا ساختن جشن های پرشکوه به اندیشه های بلند رهبرعالیقدر کشور ایران قدرواجب می گذارند من این تقارن فرخنده را به عموم همکاران تبریك‌می گویم . بیست و چهار سال‌پیش در چنین روزی هسته‌اولین‌بانك خصوصی در بطن اقتصاد کشور تکوین یافت و بعبارتی دیگر با تشکیل بانك بازرگانی ایران گامی بزرك در جهت نیازمادی جامعه ایران برداشته شد .

ما این روز ر اگرامی می ـ شماریم و هر سال‌درچنین‌روزی با ایجاد مجالس جشن وسرور در تهران و شهرستانها خاطره تاسیس‌بانك‌را زنده‌نگهمیداریم.

اصولا تشکیل بانك بازرگانی ایران تجلی اراده شاهانه در واگذاری کار مردم بمردم بوده و ترقیاتی که خاصه در دهسال اخیر حاصل گشته انعکاسی‌از شکوفا گشتن غنچه های‌انقلاب است بنابر این آنچه درباره پیشرفت و گسترش بانك گفته شود مجملی است از ثمرات انقلاب سفید ایران و بی‌شك آنچه درباره انقلاب بیان گردد توسعه و اعتلای بانك ر انیز در برخواهد داشت خصلت انقلاب ایران دگرگونی عمیق د رمناسبات مادی جامعه و محو آثار ظالمانه‌ای بود که برروابط اقتصادی حکومت می کرد بهمین جهت بانکها که فعالیت آنها تجسمی از روابط مالی افراد است بیش از هر سازمان دیگر از ثمرات‌انقلاب منتفع گشته‌اند .

ایجاد اقتصاد سالم و ارتقاء آن بدوران اعتلاورونق مستلزم استقرارعدالت‌اجتماعی‌وشرایطی است که هرکس بتواند از استعداد و زحمت خود بهره برگیرد . مسلم است چنانچه بلحاظ وجود نظام طبقاتی اکثریت ملت سهمی از حاصل کار و کوشش خویش نداشته باشد چرخهای اقتصاد کشور نمی تواند گردشی برابرنیاز ملل پیشرفته داشته باشد . هزاران سال وجود چنین‌عوامل باز دارنده قاطبه ملت‌ایران را از فرهنك و دانش محروم و رفاه و آسایش مادی را از آنان دریغ میداشته است .

انقلابی که دهسال پیش به رهبری بندگان اعلیحضرت همایون شاهنشاه آریامهر آغاز وبنیان آن با ۱۲ اصل‌استحکام یافته بملت ایران امکان داد که به ایجاد ایرانی آزاد و آباد توفیق حاصل نموده و در مقیاس جهانی کشور عزیز را در مقامی که شایسته تاریخ پرافتخار آنست ارتقا دهد .

نتایجی که با اجرای اصول انقلاب بدست آمده آنچنان درخشان و تابناك‌است که کیفیت آن نیازی به بحث و تشریح ندارد اجتماع امروز ما بدین منظور است که باشرکت در این جشن و سرور همگانی خاطره انقلاب را جاویدو گرامی داشته و مراتب سپاس بیکران را به پیشگاه مبارك بندگان اعلیحضرت همایون شاهنشاه آریامهر رهبر کبیر انقلاب تقدیم نمائیم .

«زنده باد اعلیحضرت همایون شاهنشاه آریامهر »

پس از پایان سخنان سناتور تجدد پذیرائی کاملی ازحضار بعمل آمد و تا پاسی از شب مجلس جشن ادامه داشت .

پیك‌های شادی دانش آموزان شمیران

به‌شادی پیروزی های دهه انقلاب شاه و ملت آموزش‌وپرورش شمیران شادی می‌آفرینند

همزمان با فعالیت‌های‌چشمگیر وجنبش و تحرك عظیمی‌که

تلفن سرویس حوادث ۳۱۱۲۱۲

۸ حادثه در شهرستانها

۲ مرد همسران خود را کشتند

شمیران ـ بعد از ظهر دیروز دختر ۱۳ ساله‌ای بنام زهرا در تراس یکی از باغات دروس خود را حلق آویز کرد. زهرا با دوبرادر خود در این باغ زندگی میکرد و هنوز انگیزه خودکشی وی معلوم نشده‌است. برادرزهرا به خبرنگاراطلاعات در شمیران گفت:

ـ پدر و مادرم سه سال‌پیش ازهمدیگر جدا شدند، مادرم با مرد دیگری ازدواج کرد و پدرم نیز دوماه پیش فوت شده‌است

من ساعت ۶٫۵ بعد از ظهر دیروز وقتی به خانه آمدم مشاهده کردم خواهرم خود را از تراس حلق آویز کرده است، جسد ویرا به بیمارستان رضا پهلوی انتقال دادم ولی در بیمارستان گفتند که خواهرم فوت کرده است.

زنش را خفه کرد

یم ـ شخصی‌بنام حسین‌علیزاده ساکن روستای حیدر آباد از توابع یم به قتل همسر هیجده ساله خود بنام سکینه تاک اعتراف کرد.

سکینه در خانه‌اش درگذشته بود و مرگ وی بنظر ماموران مشکوک رسیده بود.

پزشک‌قانونی علت مرگ سکینه را خفگی حاصل از فشاردست تشخیص‌داده بود و حسن‌شوهر او نیز اعتراف کرد که با دست همسرش را خفه کرده است. علت این قتل اختلاف خانوادگی بوده است. اکنون متهم دستگیر شده‌و پرونده امر تحت تعقیب قرار گرفته است.

باسنگ آدم کشت

گرمی ـ (آذربایجان) ـ شخصی‌بنام سراطان فرزندرستم ساکن روستای امیر خانلو با پرتاب سنگ شخصی بنام عزیز علی نژاد فرزند بهادر را بقتل رساند.

بقرار اطلاع ایندو بر سر صد تومان اختلاف داشته‌اند. متهم بقتل توسط ماموران دستگیر شد و جریان تحت رسیدگی است.

مهندس رگهای دستش را برید

تبریز ـ بامداد دیروز مامورین ژاندارمری‌پاسگاه خسرو شاه، جسد خون آلود مهندس جوانی را بنام محمد کلی کتابچی که بر اثر خونریزی شدید فوت کرده بود در رختخواب منزل مسکونیش کشف کردند. در بررسیهای‌اولیه معلوم شدمهندس جوان بعلت نامعلومی با بریدن رگ دستهایش اقدام بخودکشی کرده است مامورین سرگرم رسیدگی باین‌واقعه هستند.

مردی زنش را در خواب کشت

همدان ـ مردی‌بنام خداداد در اسدآباد همدان همسرش گل باغی زارعی را در خواب با ضربه چوبدستی کشت

این مرد در بازجوئی بقتل همسرش اعتراف کرد و گفت که زنش با مرد دیگری که او هم خداداد نام دارد رابطه‌داشته است.

۱۳ نفر مجروح شدند

مشهد ـ ظهر دیروز اتوبوس شماره ۱۳۷ شرکت واحد اتوبوسرانی‌مشهدوحومه‌با۲۵نفر سرنشین برانندگی محمد رضا نصیر کهنه فرود از مرکزبخش شاندیز ۳ کیلومتری مشهد عازم این شهر بود در ۱۵ کیلومتری مشهد در گردنه ویرانه بعلت لغزندگی جاده از مسیر خود خارج و واژگون شد. دراین حادثه ۱۳ نفر مجروح شدند که به بیمارستان‌سوانح مشهدانتقال یافتند. هفت تن از مجروحین باسامی علی اصغر ندافی ۲۸ ساله، عفت موسی زاده ۲۸ ساله، مهناز موسی زاده ۵ ساله، جواد موسی زاده ٦ ساله، علی رجبی ۱۵ ساله، رمضان رجبی ٤۰ ساله، محمد رضا رجبی ۱۵ ساله از بیمارستان سوانح به‌بیمارستان آریا در مشهد انتقال یافتند و بستری شدند و بقیه مجروحین پس از پانسمان مرخص شدند.

سارق اتومبیل هدف گلوله قرار گرفت

مجروح در بیمارستان

شب‌گذشته یک سارق اتومبیل که با چاقو به مامور کلانتری سیزده حمله کرده بود هدف گلوله پلیس قرار گرفت‌ومجروح شد.

این حادثه در محله عربها روی داد و سارق در داخل یک اتومبیل مشغول سرقت بود که باسبان‌او را دید. سارق‌مجروح خود را احمد معرفی کرد و در تحقیقات پلیس معلوم شد که‌او، ازسارقین سابقه‌دار است. یک‌مقام پلیس امروز بخبرنگار ما گفت:

ـ سارقینی‌که در مقابل‌مامورین مقاومت کنند، هدف گلوله‌قرار خواهند گرفت

سوءظن سبب قتل زنی بدست شوهرش شد

دوشنبه گذشته صفی الله بیکدلی ۲۸ ساله متهم به قتل زنش بانو مقدسه عیسی‌لومقابل هیئت‌دادرسان شعبه ٦ دادگاه جنائی تهران قرار گرفت.

طبق کیفرخواست دادسرای زنجان، صفی الله متهم‌است که‌دریکی از روز های شهریور ماه سال گذشته با چاقو زنش بانومقدسه‌را بقتل رسانده‌است.

جریان واقعه

ازمدتی قبل صفی‌الله نسبت به رفتار زنش سوءظن پیدا کرده بود و میدید که مقدسه دیگر محبت سابق را ندارد.

چندین بار علت این همه بی‌محبتی‌را از وی سئوال‌کرد، ولی هربار زنش سکوت نمود وجواب درستی به وی نداد شب‌حادثه طی یک مشاجره صفی الله با چاقو به زنش حمله کردووی را بقتل رساند.

پس از این حادثه وی به اتهام ایراد جرح منتهی به فوت، توسط ماموران انتظامی بازداشت شد، دادستان برای متهم‌تقاضای اجرای ماده ۱۷۱ ناظر به ماده ۱۷۰ از قانون مجازات‌عمومی‌را کرده است.

پرونده این حادثه همراه با متهم برای تعیین تکلیف‌قانونی به تهران فرستاده شد.

دوشنبه گذشته صفی‌الله در مقابل هیئت دادرسان شعبه ٦ دادگاه‌جنائی تهران قرارگرفت، ولی بعلت‌عدم‌حضور وکیل‌مدافع در وقت تعیین شده‌این محاکمه تجدید شد.

زن‌ومردی براثر انفجار کشته‌شدند

مشهد ـ بر اثر انفجار شدیدی که در زیر زمین یکی از خانه های مسکونی‌خیابان «خواجه ربیع» مشهد«کوی آتش نشانی» روی داد، زن و مرد جوانی که هویت آنها هنوز معلوم نشده است کشته شدند.

شدت انفجار بحدی بود که اجساد ایندو نفر قطعه قطعه شد و به خانه مذکورکه دارای سه اطاق و زیر زمینی است خسارت فراوان وارد گردید

علت این حادثه تحت رسیدگی ماموران است.

دختر ۱٤ ساله‌از خانه‌فرار کرد

شمیران ـ دیروز دختر۱٤ساله‌ای بنام فاطمه از ساکنین شمیران بقصد سربه‌نیست کردن خود از خانه فرار کرد و در نامه‌ای که از خود بجای گذارده‌خطاب به مادرش نوشته است. «من بخانه هیچیک از اقوام نخواهم رفت بلکه میروم خود را سر به‌نیست کنم. دیدار در جهنم! فاطمه».

بنا باظهار مادر این دختر، فاطمه تا کلاس پنجم ابتدائی درس خوانده و اخیرا بیک آموزشگاه ماشین نویسی‌میرفته است.

گاز زغال ۲ برادر راکشت

صبح دیروز بکلانتری‌دوازده تهران‌اطلاع داده شد دوبرادر باسامی عباس و رضازارع۲۳ ساله و هفده ساله که داخل یک لبنیاتی واقع در خیابان خیام خوابیده بودند، براثر استنشاق گازذغال خفه شدند.

دنیای ورزش
روزهای شنبه
منتشر میشود

آگهی استخدام

گارد شاهنشاهی بمنظور تکمیل کادر بیمارستان خود تعدادی غیرنظامی که دارای تخصص کامل درمشاغل زیر باشند ازطریق‌مسابقه استخدام می‌نماید.

۱ـ نرس (پرستار)
۲ـ تکنیسین رادیولژی
۳ـ متصدی تهویه
٤ـ متصدی شوفاژ
۵ـ ماشین نویس
٦ـ تلفنچی
۷ـ متخصص لوله‌کشی
۸ـ آشپز
۹ـ باغبان

داوطلبان برای کسب اطلاع بیشتر از شرایط استخدام میتوانند همه‌روزه باستثناء ایام تعطیل در ساعات اداری به نشانی آجودانی‌کل گارد شاهنشاهی واقع در جاده لویزان دربشرقی پادگان سلطنت‌آباد مراجعه فرمایند. ضمنا داشتن شرایط زیر اجباری است.

۱ـ حداکثر سن ۳۵ سال تمام
۲ـ دارابودن سلامتی کامل بتائید بهداری گارد شاهنشاهی
۳ـ داشتن صلاحیت اخلاقی
٤ـ قبول‌شدن در آزمایش تخصص مربوطه
۵ـ نداشتن پیشینه بد
٦ـ داشتن‌برگ‌خاتمه‌خدمت یابرگ‌معافیت‌غیرپزشکی برای‌خانم‌ها
۷ـ متدین بدین اسلام یا یکی از ادیان رسمی کشور.

م الف ۱٦۵۲٦

گارد شاهنشاهی
آـ۸۰۲۰٤

اجرای قانون روابط مالك و مستاجر

وزارت دادگستری قانون روابط مالک و مستاجر مصوب دهم خرداد ماه ۱۳۳۹ کمیسیون مشترک دادگستری مجلسین را برطبق ماده ۲۵ قانون مذکور از تاریخ ۲۰بهمن ماه ۱۳۵۱درشهر سرپل‌ذهاب استان کرمانشاهان بموقع اجرا میگذارد.

م‌الف ۱٦۵۲٤

وزارت دادگستری

امشب وهمه‌شب

مهستی
در دام صیاد بزرگ ستاره ها
شکوفه نو...
جیناپارو ازکوبا
تریاویکتوریا ازایتالیا
تلفن رزرو
۹۵۳۰۳۳ - ۹۵٤۰٤٤

کمدینهای محبوب ایران «برادران رسولی» فقط‌در شکوفه‌نو

از امشب در سینماهای
فلور
دروازه طلائی
کلینت ایستوود
لی‌وان کلیف
ایلای والاک
در فیلمی از: سرجیولئونه
خوب و بد و زشت

تکنی‌اسکوپ ـ رنگی (تکنی‌کالر)
بخش از کمپانی یونایتدآرتیست

قهرمانان کاراته شرق دور ـ مردان بیباك و شجاعی که با پنجه های پولادین خود هرمانعی را از سر راه برمیدارندبار دیگر واردمیدان‌شده‌اند تاکنون این‌ورزش‌عجیب‌وخارق‌العاده را طی یك داستان مهیج و پرحادثه روی پرده سینما بشما معرفی کنند.

برنامه امروز سینماهای
تاج ـ دیانا ـ مهتاب
ایفل ـ فردوسی

پنجه‌های پولادین
سینماسکوپ رنگی

باشرکت
وانگ یو
لوئی یه
وانگ پینگ

سینماهای
آغاز پنجمین هفته نمایش فقط در
فیلمی که در عرض چهار هفته گذشته بااستقبال گرم وپرشور تماشاگران روبرو گشته وهمه جا صحبت ازسوژه گیرا وصحنه‌های دلپذیر وبازی درخشان هنرپیشگان آن میباشد.

برای رفاه حال خود وخانواده‌تان بلیط را قبلا رزرو فرمائید.

آغاز هفته سوم نمایش در
سینما امپایر
فقط‌اومیتوانست به‌آنها نشان دهدکه چگونه‌میتوان کاوبوی‌های حقیقی‌بود

جان وین
درفیلمی استثنائی از: مارك رایدل
کاوبوی‌ها
پاناویژن ورنگی
با شرکت
روسکولی براون
بروس درن
کالین دوهرست

محصول برادران وارنر

جان‌وین‌درآخرین فیلم‌استثنائی خود

رستوران تاچارا
غذای عالی بانوای
گیتار
آدرس روزولت شمالی خیابان زهره شماره ٤ تلفن ۸۳۱٦۷۵

کارخانجات تولیدی تهران
مرکز پخش پلی تیلن ـ فیلم نایلون
تلفن جدید ۵۳٦۱۵۸
آدرس ـ بوذرجمهری چهارراه گلوبندك پاساژ بلا شماره ۶

آغاز هفته دوم نمایش در سینماهای
بولوار ـ کسری
فریب عشق
رنگی

باشرکت: سیمون برنت. اندره فلامان
لیزا کالینگز. پیتر هیوز

آغاز هفته پنجم
نمایش در سینما
سینه‌موند
نمایش دهنده فیلمهای مخصوص کودکان ـ نوجوانان و خانواده ها
الری کمدی که کوچك و بزرك پیر و جوان زن و مرد و پسر ودختر از تماشای آن لذت خواهند برد.

والت دیسنی تقدیم میکند
فردمک مورای
نانسی اولسون ـ کیتان وین
تامی کرک درفیلم کمدی

بعد از فیلمهائی موفق درباره کشتی کج وجودو اینك یك شاهکار بی‌نظیر و هیجان‌آور از «کاراته»
آغاز چهارمین و آخرین هفته نمایش در
سانترال رویال گلدن سیتی متروپل
قهرمانان بزرك «کاراته» شرق دور برای اولین بار ضمن یك داستان پرحادثه شاهکارهائی از قدرت پنجه های مرگبار خود را عرضه میکنند... پنجه‌هائی که چون پتك فرودمی‌آید و هیچ مانعی اعم از آهن و پولاد و چوب و انسان درمقابل آنها یارای مقاومت ندارد.

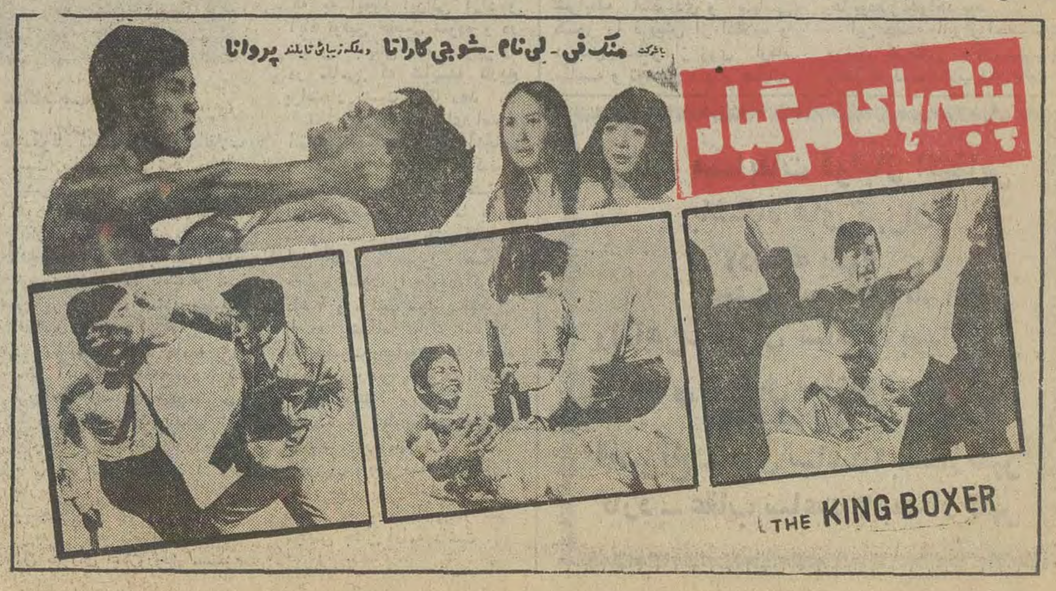

مجالس ترحیم

باکمال تاسف درگذشت شادروان **کامل خان‌ماکو** نماینده ادوار سابق مجلس شورای ملی را به اطلاع میرساند .
مجلس ترحیم فقید سعید از ساعت ٥ تا ۷ بعداز ظهر روز پنجشنبه پنجم بهمن ماه درخانقاه صفی‌علیشاه منعقد خواهد بود .

رئیس مجلس شورای ملی
عبدالله ریاضی

باکمال تاثر و تاسف درگذشت شادروان **کامل‌خان ماکو** عموی گرامی همکار ارجمند آقای مهندس رجبعلی بیات ماکو را باطلاع میرساند .
مجلس ترحیم روز پنجشنبه پنجم بهمن ماه. از ساعت ٥ تا ۷ بعدازظهر درخانقاه صفی‌علیشاه منعقد خواهد بود .

وزیر راه

سناتور ها و نمایندگان آذربایجان درمجلس شورای ملی بانهایت تاسف فوت **جناب‌آقای کامل‌پاشا (خان‌ماکو)** نماینده اسبق مجلس شورای ملی و بزرگ خاندان بیات‌ماکو را که از رجال خدمتگذار و خانواده محترم آذربایجان میباشد باستحضار میرسانند . ختم مردانه و زنانه آن مرحوم ازساعت ٥ الی ۷ بعداز ظهر روز پنجشنبه پنجم بهمن درخانقاه صفی‌علیشاه منعقد خواهد بود .

محمدساعدمراغه . سپهبد جهانبانی . سپهبد ورهرام. محمدذوالفقاری . دکترسیدامامی . احمدبهادری . احتشامی. امامی‌خوئی. دکتر شفیع امین . انوشیروانی . اهری . بهادری . پدرامی . پزشگی . پسیان . دکترپناهی . پیر . حق‌شناس . دکترسعیدحکمت . خانقاهی . دکترخطیب‌مشهدی. دکتر دادفر . دیهیم . دکترراد . زهتاب‌فرد . صادقی . صدقیانی‌زاده . طباطبائی‌دیبا . طلوعی . دکترعدل . مهندس عدل . عزیزمرادی . فتوحی . کورانلو . دکترلقمان‌ادهم . دکتر مدنی . مرندی . دکتر موسوی . موسوی ماکوئی . دکتر نایبی . مهندس نظمی . دکتر وزیری .

بانهایت تاثر درگذشت آقای **کامل‌پاشاخان‌ماکوئی** عموی گرامی همکار ارجمند خود آقای مهندس رضا بیات‌ماکو را باطلاع میرساند . مجلس ترحیم آن شادروان از ساعت ٥ الی۷بعدازظهر روز پنجشنبه ٥ بهمن ماه درخانقاه‌صفی‌علیشاه برگزار میگردد .

شرکت سهامی مرغداری ایران و آلمان

خانواده‌های : خان‌ماکو . بیات‌ماکو . غازی‌بیات . شادگان . وزیری . تقی‌نیا . مجیدالملک . پیرنیا ماکوئی . موسوی ماکوئی . وثوقی . امیرلک . محمدزاده . منیری . تیموربیات . پارسا . اکرمی‌بیات . جعفرزاده . دکترخدابخش. دکتر سیدنژاد . صادقی . عسکری . شهیدی . عزیزدفتری . لیقوانی . قلعه‌بیگی . مهندس‌زمردی و سایرخانواده‌های‌وابسته

بانهایت تاسف‌وتاثردرگذشت شادروان **کامل‌پاشاخان‌ماکو** بزرگ خاندان بیات ماکو را باستحضار دوستان و آشنایان و خویشان میرساند . مجلس ترحیم مردانه و زنانه آنمرحوم از ساعت ۱۷ الی ۱۹ روز پنجشنبه پنجم بهمن ماه درخانقاه صفی‌علیشاه منعقد میباشد .

دکتر محمدخان‌ماکو . مهندس رجبعلی بیات‌ماکو . سپهبد بیات‌ماکو . آتش‌بیات‌ماکو . خسرو پاشابیات ماکو . مهندس رضاپاشا بیات‌ماکو . دکتر بیوک شادگان . عزیزالله پرنیا ماکوئی . عزت‌الله مجیدالملک . رجبعلی وزیری . حسن وزیری . اسمعیل وثوقی . حاج‌غلامرضا امیرلک . غلامعلی محمدزاده . حمزه جعفرزاده . دکترمحمد منیری . حسن تیموری‌بیات . مهندس وهاب‌غازی‌بیات . سرلشگر ابوالحسن عسکری . حاج‌آقاپارسا .

۲ـ۲ آـ۲٤۱۹۱

با نهایت تاسف درگذشت مادر گرامی آقای کاظم‌مسعودنیا کارشناس واحد صنایع این‌وزارت راباطلاع می‌رساند. مجلس ترحیم شادروان روز پنجشنبه پنجم بهمن ماه ۱۳۵۱ از ساعت سه تاپنج بعدازظهر در منزل آقای کاظم مسعودنیا منعقد خواهد بود .

وزارت اقتصاد

آـ۸۰٥۲٦

درگذشت بانوی نیکوکار مادر گرامی دوست عزیز خود جناب آقای مهندس کاظم مسعودنیا را که موجب تاثر وتالم فراوان گردیده به آن دوست‌گرامی و خانواده‌محترمه تسلیت میگویم . مجلس ترحیم آن مرحومه از ساعت سه الی پنج بعداز ظهر روز ٥ر۱۱ر٥۱ در منزل شخصی منعقد میباشد .

مهندس میرریاحی ، مهندس پوستی ،محمدوفا ، حقوقی مهندس رضائی ، مهندس قائم‌مقامی .

خانواده های : مسعودنیا،روشن ، میرگاو ،ماهرالنقش، دیانی ، محسنی ، حسینی .

بانهایت تاثر و تالم فوت شادروان خانم **عالیه گلسانه** والده‌ماجده آقای مهندس کاظم مسعودنیا را باطلاع دوستان و آشنایان میرساند مجلس ترحیم مردانه و زنانه آن‌مرحومه از ساعت سه الی پنج بعداز ظهر پنجشنبه پنجم بهمن ماه ۱۳۵۱ در منزل شخصی منعقد میباشد . ضمنا مراسم شب هفت در قم برگزار خواهد گردید .
آدرس منزل ـ داودیه ـ میدان محسنی ـ خیابان‌بهروز ـ خیابان دوم پلاک پانزده .

آـ۲٤۳۷۹

مصیبت وارده را بعموم بازماندگان آن مرحومه تسلیت میدهیم .

با کمال تاسف درگذشت والده ماجده‌جناب آقای‌مهندس احمد حامی معاون فنی اسبق وزارت راه را باطلاع‌میرساند. مجلس ترحیم از ساعت ٥تا۷ بعداز ظهر روز پنجشنبه پنجم بهمن ماه ۱۳۵۱ در مسجد مجد برگزار خواهد شد .

وزیر راه

آـ۸۰۲۸۰

انالله‌وانااليه راجعون

مادرم به رحمت خدا رفت مجلس فاتحه خوانی مردانه و زنانه مرحومه روز پنجشنبه پنجم بهمن ۱۳۵۱ از ساعت ٥تا ۷بعداز ظهردرمسجد مجد برگزار خواهد شد .

احمد حامی

آـ۲٤۲٦۹

با کمال تاسف و تاثر درگذشت اندوهناک شادروان **حاجی‌آقا رضا رعیت‌خواه** که یکی از بازرگانان خیر و نیکوکار کشور بودند باستحضار دوستان و آشنایان آن فقید سعید می‌رساند. مجلس ترحیم مردانه وزنانه روزپنجشنبه پنجم بهمن ماه۱۳۵۱ از ساعت یک تاسه بعداز ظهر در خانقاه صفی علیشاه برای شادی روح آن روانشاد منعقد می‌گردد .

خانواده‌های: رعیت‌خواه. زارع مقدم. اخوان . ساکت. سالک. راسخ‌قائم‌مقامی. پرتوی.دولتی. اربابها. کیا. شکوهی. غفاری. سمیعی. کرمانی. خرمشاهی .

آـ۲٤۳۳٥

با نهایت تاسف درگذشت **بانو نوذیابتلهمیان (درنرسسیان)** مادر گرام آقای فلیکس بتلهم مدیر امور مسافرین شرکت هواپیمائی پان‌آمریکن را به‌اطلاع می‌رساند مجلس ترحیم آن مرحومه روز پنجشنبه ٥ بهمن از ساعت ۱٤ الی ۳۰ر۱٤ در کلیسای ارامنه واقع درخیابان استالین مقابل دبیرستان‌فیروز بهرام برقرار می‌باشد .

شرکت هواپیمائی پان‌آمریکن

آـ۸۰٥۱۰

با کمال تاسف درگذشت شادروان **شموئیل یشوعا** پدر گرامی خانبابا ـ عطاءاله ـ نجات‌اله ـ صیون ـ هاشم ـ هوشنگ و خانم گلین را باطلاع بستگان و آشنایان می‌رسانیم. مجلس ختم آن مرحوم روز پنجشنبه از ساعت ۳تا٥ بعدازظهر در کنیسای مدرسه اتفاق واقع در خیابان آناتول فرانس منعقد می‌باشد .

خانواده‌های: یشوعافر. شموئیل. نهورای. دانش‌بخش. امیریان. نویدبخش. نشاط. قادوشیان. یزدی .

آـ۲٤۳٤۹

بعموم بازماندگان آنمرحوم مصیبت‌واردەرا تسلیت میدهیم

باکمال تاثر و تاسف فوت مرحومه **خانم طوبی سلیمانی** والده گرامی‌آقایان رحیم یاشار و ماشاءاله سلیمانی را (دراسرائیل) باطلاع میرساند . مجلس ختم آن شادروان روز پنجشنبه ٥ بهمن ماه ٥۱ از ساعت ۳ تا ٥ بعد از ظهر د رکنیسای عبدا لهزاده کاخ شمالی کوچه لادن منعقد میباشد .

خانواده های : سلیمانی ، امین سلیمانی ، زر ، زرگری، داودیان ، بروخیم و مهدی زاده .

آ ـ ۲٤۳۳۳

بعموم بازماندگان آن مرحومه مصیبت وارده را تسلیت میدهیم .

بسمه تعالی شانه

بدینوسیله فوت مرحوم **محمدطاهر رحیمی** دائی‌زاده و داماد خود را باطلاع ذوات مقدسه علمای اعلام مومنین و همشهریهای محترم و بستگان میرساند . مجلس ترحیم‌عصر پنجشنبه ٥ر۱۱ر٥۱ در مسجد فخرالدوله منعقد است .

حاجی میرزا خلیل کمره‌ای

آ ـ۲٤۳۲٥

خانواده های : رحیمی ، کمره‌ای ، فردوسی، احمدی ، حاج علی احمدی ، سکاکی ، نجفی ، نوروزی و سایر فامیل های وابسته .

درگذشت مرحوم **محمدطاهر رحیمی** کارمند شرکت‌برق منطقه‌ای‌تهران را باطلاع عموم فامیل و دوستان و آشنایان میرسانند . مجلس ترحیم مردانه و زنانه روز پنجشنبه ٥ر۱۱ر٥۱ از ساعت ۳ تا ٥ بعد از ظهر در مسجد فخرالدوله (دروازه شمیران) منعقد میباشد .

آ ـ ۲٤۳۲٥

ضایعه ناگوار را بعموم افراد خانواده های عزادار بویژه بازماندگان آن مرحوم تسلیت میدهیم .

با نهایت تاسف وتاثر درگذشت شادروان **فریدون‌خرازی** کارمند بازنشسته وزارت اقتصاد بدرگرامی آقایان علی‌خرازی ـ محمد جواد خرازی و داود خرازی را باطلاع دوستان و آشنایان می‌رساند .
مجلس ترحیم مردانه و زنانه آن مرحوم در روزپنجشنبه ٥ر۱۱ر٥۱ ساعت یک الی سه بعد ازظهر در مسجد مجد برگزار می‌گردد .

محمد حسین امینی خرازی

خانواده‌های خرازی. عمرانی طبرستانی. امینی‌خرازی. مهریار. جنابی. امینی‌راد. شیخ‌الاسلامی. مهاجر ایروانلو . ایرائی. تاج‌ور. اصغری. جعفرقلی. واثقی. حداد. شاهرخی. گلستانی هاشمی. بهکیش. سنائی و آریانا .

با نهایت تاسف درگذشت شادروان **فریدون خرازی** کارمند بازنشسته وزارت‌اقتصادراباطلاع آشنایان ودوستان‌می‌رسانند.
مجلس ختم مردانه و زنانه آن مرحوم در روز پنجشنبه ٥ر۱۱ر٥۱ ساعت یک الی سه بعدازظهر در مسجد مجد برگزار می‌گردد .
بعموم بازماندگان آنمرحوم مصیبت‌واردەرا تسلیت میدهیم

بانهایت‌تاسف درگذشت شادروان آقای **محمد ثریا** پدرگرامی سرکار سرهنگ دکتر ثریا را به عموم بازماندگان تسلیت گفته شکیبائی و طول عمر آن خاندان ارجمند را از درگاه خداوند بزرگ مسئلت می نماید .
مجلس ترحیم آن شادروان از ساعت ۳ تا ٥ بعد از ظهر روز پنجشنبه ٥ر۱۱ر٥۱ در مسجد مجد برگزار میگردد .

ژاندارمری کل کشور

آـ۲٤۲۸۱

بمناسبت درگذشت آقای **محمد ثریا** پدر سرکار سرهنگ۲ دکتر شاهپورثریا مجلس‌ختمی درپنجشنبه‌پنجم‌بهمن‌ماه‌جاری از ساعت ۳ تا ٥ بعد از ظهر در مسجد مجد منعقد است .

سرتیپ دکتر عرفانی

آـ ۲٤۲۸۱

بمناسبت درگذشت آقای **محمد ثریا** پدر سرکار سرهنگ۲ دکتر شاهپور ثریا مجلس ختمی از ساعت ۳ تا ٥ بعد از ظهر پنجشنبه پنجم بهمن ماه درمسجد مجد منعقد است .

مرکز دندانپزشکی اداره بهداری ژاندارمری کل کشور

آـ ۲٤۲۸۱

بااندوه فراوان فوت آقای **محمد ثریا** بزرگ خاندان ثریا را باطلاع بستگان ـ دوستان ـ آشنایان میرساند .
مجلس ختم زنانه و مردانه آن‌مرحوم در روز پنجشنبه پنجم بهمن از ساعت ۳الی ٥ بعد از ظهر در مسجد مجد منعقد است.
ضمنا مراسم شب هفت آن مرحوم به علت مصادف شدن با ششم بهمن روز بزرگداشت تاریخی دهه انقلاب برگزار نخواهد شد و مخارج آن به مصارف امور خیریه میرسد .

اقدس‌السادات ثریا . دکتر منوچهر ثریا ـ دکتر شاپورثریا ـ دکترهمایون‌ثریا ـ خانواده‌های: ثریا ـ رضوان ـ جاسمی ـ فاتح ـ سجادی ـ آذرپی ـ دهمند ـ محلوجیان ـ وزین ـ پنبه‌چی ـ حکی ـ مسعود ـ بهاء صدری ـ داریوش ـ سپهری ـ فرخانی ـ فریور ـ قیصری ـ عنقا ـ کمیلی ـ پروینیان ـ عمیدی

آـ۲٤۲۸۱

مصیبت وارده‌را به‌عموم بازماندگان آنمرحوم تسلیت میدهیم.

با کمال تاسف و تاثر درگذشت **جناب‌اسحاق مستقیم** بزرگ خاندان مستقیم را به اطلاع دوستان و بستگان عزیز میرسانیم مجلس تذکر آن فقید سعید روز های چهارشنبه و پنجشنبه پنجم بهمن ماه از ساعت ٤ بعد از ظهربه آدرس ذیل منعقد میگردد .
آدرس ـ امیرآباد جنوبی نصرت غربی خیابان جلالی جنوبی شماره ٥۲

ملیحه مستقیم ـ قدرت‌اله مستقیم ـ دکتر امیر مسعود مستقیم ـ دکتر داریوش مستقیم ـ پریدخت مستقیم ـ سروش مستقیم ـ موسی مستقیم ـ مجید مستقیم ـ مهدی مستقیم ـ داریوش مستقیم ـ و خانواده های ربانی ـ ناجی ـ روحانی ـ وحیداکباتانی .

آـ۸۰۲٤۸

مصیبت وارده را بعموم بازماندگان آنمرحوم تسلیت‌میدهیم

انالله وانااليه راجعون

بانهایت تاسف درگذشت شادروان **زهرا دادگو** «خام‌تاج» مادر عزیزمان را باطلاع اقوام و آشنایان میرساند و بنابوصیت آن مرحومه از برگذاری مراسم ختم خودداری و هزینه آن صرف امور خیریه خواهد شد.

جلال دادگو ـ محسن دادگو

آـ۸۰۲۸۸

بفرزندان و سایر بازماندگان آنمرحومه مصیبت وارده را تسلیت میدهیم

بانهایت تاسف درگذشت شادروان سرهنگ بازنشسته‌شهربانی کل کشور **باقر سمیعی** راباطلاع میرساند.
مجلس ترحیم زنانه و مردانه فقید سعید از ساعت ۱۳ الی ۱٥ روز شنبه ۷ بهمن ماه در خانقاه صفی‌علیشاه برگزار خواهد شد.

شهربانی کل کشور

آـ۲٤۳٦٥

بانهایت تاسف‌و تاثردرگذشت شادروان **باقر سمیعی** راباطلاع میرساند . مجلس ترحیم زنانه و مردانه آن مرحوم در روز شنبه هفتم بهمن ماه از ساعت ۱۳ تا ۱٥ در خانقاه صفی‌علیشاه برگزار میگردد.

خانواده‌های : سمیعی . بهنام . اعظمی‌زنگنه . عباسی .امیر چوپانی . صدیقی . امیرقبله . مستحق . مفتاح . حنانه. شاهرخ پارس‌تبار.

۲ـ۱ آـ۲٤۳٦٥

بانهایت تاثر و تاسف درگذشت همسر پدر عزیزمان شادروان **باقر سمیعی** را باطلاع میرساند . مجلس ترحیم زنانه و مردانه‌آن مرحوم روز شنبه هفتم بهمن ماه از ساعت ۱۳ تا۱٥ در خانقاه صفی‌علیشاه منعقد خواهد بود.

فخری سمیعی (بهنام) . جهانگیر سمیعی . امیردخت‌سمیعی (اعظمی‌زنگنه) . ملی‌سمیعی .

مجلس ترحیم زنانه ومردانه شادروان **باقر سمیعی** را درروز شنبه هفتم بهمن ماه از ساعت ۱۳ تا۱٥ در خانقاه صفی‌علیشاه باطلاع میرساند.

مرتضی سمیعی . عباس سمیعی . حسین سمیعی . شاپورسمیعی نیره سمیعی . شمسی سمیعی (جلائی) .

۲ـ۱ آـ۲٤۳٦٥

مصیبت وارده را بعموم بازماندگان آنمرحوم تسلیت میدهیم

با نهایت تاسف درگذشت شادروان **حاج حمادی پروانه** بزرگ خاندان پروانه را باطلاع اقوام و دوستان می رساند مجلس ترحیم آن مرحوم از ساعت۳تا٥ بعدازظهر روزپنجشنبه ٥ر۱۱ر٥۱ در مسجد گیاهی واقع در میدان سرپل تجریش و مجلس ترحیم زنانه همانروز و ساعت در منزل شخصی آن مرحوم شمیران انتهای پسیان شمالی کوچه طالب پلاک ۱٥ منعقد است .

خانواده‌های پروانه. مهماندوست. معصومی . شفائی تقدیسی. اشرف . سرداری. قوشبیکی . غیوری . سالمی قدکساز. صابری. ودادی. شاطرانلو. رئوفی. فدوی. علیزاده حلمی. جزایری. مفید. صفوی. اکبرپور. کریمی.

آـ۲٤۳۳۹

بعموم بازماندگان آنمرحوم مصیبت‌واردەرا تسلیت میدهیم

بانهایت تاثر وتاسف درگذشت‌ناگهانی **دکترمهند ـ ایرج‌پیمان** را به اطلاع بستگان ، دوستان و آشنایان میرسانیم .
مجلس تذکر آن عزیز از دست رفته در روزهای‌پنجشنبه پنجم و جمعه ششم بهمن به آدرس زیر منعقد است .
امیرآباد شمالی ـ بالاتر از پمپ بنزین ـ خیابان رستم شماره ۱۹ر۱

خانواده پیمان ، فریدون و گوهر و پریچهر پیمان ، خانواده خدامراد پیمان ، رستم پیمان ، بانو پیمان (بلندی) ، شهریار پیمان ، مهربان پیمان ، دکتر بهرام پیمان ، خانواده نصرت ، تاج نصرت ، خانواده منوچهری ، ناصر برومند رشتی ، خانواده خدایرست شاهزاده ، خانواده سفیدوش ، مهندس ابوالفضل رحمانی و بانو ، دکتر مهربان بلندی، دکتر شهریار بلندی ، سرور یگانه ، تیرانداز افسردیر و بانو، دکتر اردشیر یگانه ، دکتر یرانداز و بانو ، خانواده فرهاد ، خانواده ایرانی نژاد ، خانواده قدیریان ، خانواده جلیلی ، خانواده ناموری ، خانواده فرشیمی ، خانواده جوانمردی، مدحت ، قیامی ، منجم ،مودت ، پیمانی .

آ ـ ۲٤۳٥٥

بعموم بازماندگان آن مرحوم مصیبت وارده را تسلیت میدهیم .

خانواده های : دیبا ، مالک ، میلانی ، گرامی نژاد ، علائی ، شقاقی ، اسکندری ، نیامیر ، چایچی ، رعنا ، شاهرخ ، گودرزی ، فتحی ، تیموریان ، شیخ‌الاسلامی .

بانهایت تاسف و تاثر درگذشت شادروان **بانو فاطمه سلطان مالک** ملقب به بانو عظمی را باستحضار دوستان و آشنایان و خویشان میرسانند . مجلس ختم مردانه وزنانه فقیده‌سعیده روز جمعه ٦ بهمن ماه از ساعت ۹ تا ۱۱ صبح در خانقاه صفی علیشاه منعقد میباشد .

آ ـ ۲٤۳۲۷

بعموم بازماندگان آن مرحومه مصیبت وارده را تسلیت میدهیم .

بانوی نیکوکار **فاطمه صنیعی قمی (گرجی تهرانی)** دعوت حق را اجابت نمود. برای شادی روح پاکش مجلس ختم‌زنانه ومردانه از ساعت ۳تا٥ بعدازظهر روز یکشنبه ۸ر۱۱ر٥۱ در خانقاه صفی علیشاه منعقد است .

خانواده‌های : صنیعی قمی. گرجی تهرانی. اشتری . بختیاری. مفیدی. لاجوردی. شهید ثالث. شارعی . تهرانی . افضلی. جوادی. سجادی. چمنی. رادفر. خطیب شهیدی . شیروانی. رضوی. مفخمی .

آـ۲٤۳۸۷

مصیبت وارده‌را بعموم بازماندگان آنمرحومه تسلیت میدهیم

خانواده های : طاهرزاده ، خسروی ، طاهرپور، مالک ، خشنودیان ، ستوده ، رافت ، کرامتی ، امینی، مهدوی نادر، رحمانیان ، ثقفی ، مستشار ، طغرل ، میکده ، مدنی ، قائمی، محتشمی ، مکنون ، فرسادی ، جبوری ، زینلی، وکیلی، پرتو

در نهایت تالم وتاسف‌درگذشت شادروان **سیداحمدطاهرزاده** را باطلاع بستگان و آشنایان میرسانند .
مجلس ترحیم زنانه و مردانه آن مرحوم از ساعت ۱۳ تا ۱٥ روز جمعه ششم بهمن ماه در خانقاه صفی علیشاه برگزار میشود .
مصیبت وارده‌را ببازماندگان آن‌مرحوم تسلیت میدهیم .

با کمال تاسف درگذشت شادروان **سارا رضانور** بزرگ خاندان همسرمرحوم رضارضانوررابطلاع بستگان‌وآشنایان می رسانیم .
بنابه وصیت آن مرحومه مخارج ترحیم بمصرف امور خیریه خواهد رسید .

خانواده های رضانور و وابسته

آـ۲٤۳۹۳

بعموم بازماندگان آن مرحومه مصبت وارده را تسلیت میدهیم .

با نهایت تاسف‌درگذشت شادروان بانو **زرین‌تاج فتاحیان** مادر گرامی خود را باطلاع خویشاوندان و دوستان میرسانیم.
مجلس ختم مردانه و زنانه آن مرحومه روز جمعه ششم بهمن از ساعت ۱۱ صبح تا ۱۳ در خانقاه صفی‌علیشاه برگزار میشود .

علی‌اشرف ، حمید ، دکتر حبیب ، صالحه ، راضیه و مجید فتاحیان و خانواده های : فتاحیان ، فتاحی ،پزشکپور، بهمنی ، نوروزی ، سپهبدوفا ، دکترفر ، مهر ، شربت‌اوغلی، منشی‌زاده ، باقرزاده ، ظریفیان ، عنیقه‌چی ، میرجهانگیری، عرب ، معمارزاده، رسول‌پور، دستمالچی ،جمالی‌نژاد ،نویدی، نجفی‌پور ، نیلی ، شادکار ، ماهوتچی ، سفیدی .

آـ۲٤۳۸۱

مصیبت وارده را بعموم بازماندگان آن مرحومه تسلیت میدهیم .

بانهایت تاسف درگذشت شادروان **محمد نعمتی** را باطلاع عموم میرساند .
مجلس ختم آن فقید سعید در روز جمعه ششم بهمن‌ماه از ساعت ۳ تا ٥ بعد از ظهر در خانقاه صفی‌علیشاه منعقد خواهد بود.

شرکت سهامی نیسکو

خانواده های نعمتی ، احمد نعمتی ، ساسان شادبهر، دکتر سیروس نعمتی ، دکتر مشیری ، دکتر صادقیان،مشیری، صابری ، رجبی نژاد ، اقبانی ، مهاجری ، مهندس نوزاد ، ضمائری ، عشقی .

بانهایت تاسف فوت ناگهانی مرحوم **محمد نعمتی** بزرگ خاندان نعمتی را باطلاع میرسانند مجلس ختم مردانو زنانه آنمرحوم از ساعت ۳ الی ٥ بعد ازظهر روز جمعه ٦ر۱۱ر٥۱ در خانقاه صفی‌علیشاه منعقد است

آـ۸۰۳٦٤

بعموم بازماندگان آنمرحوم مصیبت وارده را تسلیت میدهیم

در مدرسه چهارباغ اصفهان

باکمال تاسف و تاثر فوت مرحومه **بی‌بی فاطمه‌اسفندیاری بختیاری** (نعمت اللهی) را باطلاع میرساند . مجلس ختم‌مردانه روز جمعه ششم بهمن ماه از ساعت ۳تا٥ بعد از ظهر در مدرسه سلطانی (چهارباغ اصفهان) برگزار میگردد . ضمنا مجلس ختم زنانه همین ساعت در منزل شخصی واقع در خیابان شاه کوی خلجا کوی علیقلی بیک کاشی ٥۷ برپااست.

امام جمعه اصفهان ـ زین‌العابدین نعمت اللهی ـ خانواده‌های اسفندیاری بختیاری ـ نعمت اللهی ـ ضرابیان ـ بختیار ـ سرداریان ـ ضرغام ـ ایل‌بگ ـ ایل‌بگی ـ اوژند ـ احمدی ـ ایلخان ظفر ـ آزادمنش ـ اسعد ـ صمصام ـ امیر بختیاری ـ ضرغامی ـ رفیعی ـ نقوی ـ راه نجات ـ گلشنی ـ تبریزی ـ سرلک ـ امامی ـ یداللهی ـ کریمی ـ نامداری ـ رکنی ـ شجاعی ـ امیری ـ صالحی ـ ارشد ـ مردانی .

۸۰۳٦٦

کارکنان‌شرکت سهامی بیمه ایران شعبه اصفهان بانهایت تاسف درگذشت روانشادمرحومه‌مغفوره‌بی‌بی **فاطمه‌اسفندیاری بختیاری** مادر همکار گرامی خود آقای ضیاء نعمت‌اللهی را باطلاع دوستان میرساند . مجلس یادبود فقیده سعیده از ساعت ۳ الی ٥ بعد از ظهر روز جمعه ششم بهمن جاری در مسجد سلطانی برگزار میشود .

شرکت بیمه ایران شعبه اصفهان

آـ۸۰۳۷۰

بعموم بازماندگان آنمرحومه مصیبت وارده راتسلیت‌میدهیم

باکمال تاسف وتاثر درگذشت شادروان **میکائیل عسگراوغلی رضائیه** پدر گرامی آقای موریس عسگر اوغلی رضائیه راباطلاع همکاران و دوستان ارجمند میرساند . مجلس ترحیم آنمرحوم روز یکشنبه ۸ بهمن ماه ۱۳۵۱ از ساعت ۳تا٥ بعدازظهر در کنیسای حئیم واقع در خیابان قوام‌السلطنه کوچه سیمی منعقد است .

سندیکای سینماها

باکمال تاسف وتاثر درگذشت شادروان **میکائیل عسگراوغلی رضائیه** پدر گرامی آقای امیل عسگراوغلی رضائیه مدیر عامل شرکت را باطلاع دوستان و همکاران ارجمند میرساند . مجلس ترحیم آنمرحوم از ساعت ۳تا٥ روز یکشنبه ۸ بهمن ماه ۱۳۵۱در کنیسای حئیم واقع در خیابان قوام‌السلطنه کوچه سیمی منعقد میگردد.

شرکت مسافرتی وتوریستی سرویس

باکمال اندوه و تاثر درگذشت شادروان **میکائیل عسگراوغلی رضائیه (عسگرزاده)** را باطلاع اقوام ودوستان‌و آشنایان‌میرساند. مجلس ترحیم فقید سعید از ساعت ۳تا٥ بعدازظهر روز یکشنبه۸ بهمن ماه ۱۳۵۱ در کنیسای حئیم واقع در خیابان قوام‌السلطنه کوچه‌سیمی منعقد خواهد بود.

سونیا ـ موریس واهیل عسگرزاده ـ خانواده‌های عسگرزاده ـ حاخامی ـ رحیم‌زاده ـ یافائی ـ کرمانیان ـ سوفر ـ بغدادی‌پور ـ نظریان ـ مهدی‌زاده ـ مظلومی ـ بوداق

آـ۸٥۳۲

بعموم بازماندگان آنمرحوم مصیبت وارده را تسلیت میدهیم

بانهایت‌تاسف درگذشت شادروان **آقای‌حاج‌رجبعلی‌سلطانی** پدر آقای سلطانی مدیر کل اداره موتوری و تعمیرات شهرداری پایتخت را باطلاع میرساند . مجلس ترحیم آن مرحوم از ساعت ۳ تا ٥ بعد از ظهر روز شنبه ۷ بهمن ماه در خانقاه صفی علیشاه واقع در خیابان صفی علیشاه منعقد میگردد .

شهرداری پایتخت

با نهایت تاسف‌درگذشت شادروان **حاج رجبعلی سلطانی** پدر آقای مصطفی سلطانی کارمند وزارت اقتصاد را باطلاع میرساند . مجلس ترحیم آن شادروان روز شنبه هفتم‌بهمن ماه ۱۳۵۱ از ساعت سه تا پنج بعد از ظهر در خانقاه صفی‌علیشاه منعقد خواهد بود.

وزارت اقتصاد

درگذشت پدر گرامی جناب آقای مهندس سلطانی‌موجب تاثر و تالم دوستان گردید این مصیبت بزرگ را به آن دوست عزیز تسلیت میگویند . مجلس ترحیم ان فقید سعید روز شنبه هفتم بهمن ماه از ساعت ۳ الی ٥ بعد از ظهر در خانقاه صفی علیشاه منعقد میباشد .

ازطرف‌دوستان‌دروزارت اقتصاد ـ مهندس میرریاحی ـ مهندس پوستی ـ مهندس مسعودنیا ـ حقوقی .

بانهایت تاسف‌درگذشت حجت‌الاسلام **حاج‌آقامحمدشمس آبادی آل‌رسول** برادر گرامی آقای عبدالله آل‌رسول کارشناس صنایع این وزارت را باطلاع میرساند .
مجلس ترحیم آن شادروان روزپنجشنبه پنجم بهمن ماه جاری از ساعت۳تا٥ بعدازظهر در مسجد ارک منعقد است .

وزارت اقتصاد

باکمال تاسف درگذشت شادروان مرحوم **حاج‌آقامحمد آل‌رسول‌شمس آبادی** اخوی‌دوست و همکار عزیز آقای‌مهندس محمد باقر آل رسول را به اطلاع میرسانیم . مجلس ختم نامبرده روز پنجشنبه ٥ بهمن از ساعت ۳ الی ٥ بعد از ظهر در مسجد ارک منعقد می‌شود .

مهندسین و کارکنان شرکتهای دستور ـ نوید ـ رامان

بانهایت تاسف و تاثر درگذشت برادر گرامی آقای عبدالحسین آل‌رسول را باطلاع دوستان و همکاران میرساند. مجلس ترحیم آن مرحوم روز پنجشنبه ٥ر۱۱ر٥۱ از ساعت ۳ الی ٥ بعداز ظهر در مسجد ارک برگزار میگردد.

گروه فرهنگی خوارزمی

درگذشت حجت‌الاسلام آقای **حاج آقامحمدرسول شمس آبادی** پدر خانم آقای مهندس فضل‌الله هدایت رئیس کارگاه این شرکت را درتهران باطلاع میرساند . مجلس ختم آن مرحوم روزپنجشنبه پنجم بهمن ماه از ساعت ۳ تا ٥ بعدازظهر درمسجد ارک منعقد است .

شرکت سهامی خاص دی

هوالحی‌الذی‌لایموت

بمناسبت رحلت عالم ربانی حجت‌الاسلام والمسلمین **حاج آقامحمدشمس‌آبادی آل‌رسول** دامادمرحوم‌آیت‌الله‌العظمی حاج‌شیخ جمال‌الدین نجفی اصفهانی‌واخوی حضرت آیت‌الله حاج‌میرزا ابوالحسن شمس‌آبادی مجلس ترحیم روز پنجشنبه بیستم ذی‌الحجةالحرام از ساعت ۳ تا ٥ بعدازظهر درمسجد ارک منعقد است .
رجاء واثق دارد مومنین خصوصا علماء اعلام دامت برکاتهابرای‌ترویج شعائر اسلام دراین مجلس شرکت فرمایند .

الحاج‌شیخ‌محمدباقر نجفی . حسن سعید

بمناسبت رحلت حضرت حجت‌الاسلام آیت‌آالله آقای **حاج‌آقامحمدآل رسول‌شمس‌آبادی** که یکی از بزرگان علماء و مدرسین باتقوای اصفهان بودند مجلس ترحیم مردانه آن مرحوم از ساعت ۳ تا ٥ بعدازظهر روز پنجشنبه پنجم بهمن ماه جاری درمسجد ارک منعقد است . امید است مومنین مخصوصا علماءاعلام‌برای ترویج شعائراسلامی دراین مجلس شرکت فرمایند .

حسام‌الدین دولت آبادی . سیدجمال‌الدین میردامادی. سیدکمال‌الدین‌نوربخش . سیدعلی‌اصغرنیری . دکترجمال‌الدین نوربخش . دکتر محمدباقر سیادت .

سناتورها و نمایندگان مجلس شورایملی استان اصفهان بانهایت‌تاسف فوت حجةالاسلام آقای **حاج محمد آل‌رسول شمس‌آبادی** را که از علمای باتقوی و فضیلت اصفهان بودند باستحضار میرساند ختم مردانه آنمرحوم از ساعت ۳ تا ٥ بعداز ظهرروز پنجشنبه‌پنجم‌بهمن درمسجد ارک‌منعقد میباشد.

جلیلی یزدی . اعزازنیکپی . اوحدی . دکتربرومند . پیرنیا . مهندس پروشانی . دکترنوانا . صائب . دکترصالحی. مهندس‌کسرائی . دکترمرتضی‌قلی‌کیان. اکبرمسعود.مصطفوی. نائینی . دکتر معظمی . دکتر محققی. مظاهری .محمد ابراهیم نیکپور . دکتر وحیدنیا .

با نهایت تاسف رحلت خلدآشیان آیت‌اله **حاج‌آقا محمد آل‌رسول شمس‌آبادی** برادر گرامی آقای عبدالحسین‌آل‌رسول رئیس دبیرستان شماره یک خوارزمی را باطلاع دوستان و آشنایان فرهنگی می‌رساند مجلس ترحیم آن‌مرحوم از ساعت۳ تا٥ بعدازظهر پنج‌شنبه پنجم بهمن در مسجد ارک برقراراست

مرتضی امامی ـ رئیس اداره آموزش وپرورش ناحیه۲تهران

آـ۸۰٥۷۰

بمناسبت رحلت حضرت حجت‌الاسلام والمسلمین آقای **حاج‌آقا محمدآل‌رسول شمس‌آبادی** طاب‌ثراه‌مجلس ترحیم مردانه روز پنجشنبه پنجم بهمن ماه جاری از ساعت ۳ تا ٥ بعدازظهر درمسجد ارک منعقد است .

محمدرضاآل‌رسول. الاحقرابوالحسن‌الموسوی شمس‌آبادی. کاظم‌آل‌رسول . عبدالحسین آل‌رسول . عبدالعلی‌آل‌رسول . عبدالله آل‌رسول . باقرآل‌رسول . خاندان مرحوم آیت‌الله‌حاج آقامحسن اراکی .

**خانواده‌های : نجفی . شفتی . هدایت . سمسار . دکترصفوی . خواجوی . مهریار. ملاباشی . رشتی. کاظمیان. فروغی . مقدسی . زائری . مدرس . محمودی . حمیدی . مشک

سال چهل وهفتم ـ شماره ۱۴۰۰۹

اطلاعات

چهارشنبه ـ چهارم بهمن ماه ۱۳۵۱
نوزدهم ذیحجه ۱۳۹۲ ـ ۲۴ ژانویه ۱۹۷۳

ساعات شرعی

استخراج دکتر ریاضی کرمانی

اذان صبح . . . . . ساعت ۵ و ۳۶ دقیقه
طلوع آفتاب . . . . . ساعت ۷ و ۸ دقیقه
ظهر شرعی . . . . . ساعت ۱۲ و۷ دقیقه
اذان مغرب . . . . . ساعت ۵ و ۴۰ دقیقه

میزان هزینه سفر حج افزایش می‌یابد

★ در مراسم حج امسال ۱۲ نفر ایرانی درگذشتند .

★ مباشران در سال آینده سمتی نخواهند داشت

★ خرید سوغاتی حجاج تحت ضابطه‌ای قرار می‌گیرد .

متقاضیان سفر حج سال آینده باید از ۸۰ تا ۱۰۰ هزار ریال بابت هزینه سفر بپردازند .

از سال آینده لباس زائران ایرانی متحدالشکل خواهدشد .

دکتر منوچهر ازمون معاون نخست‌وزیر و سرپرست‌سازمان اوقاف امروز ضمن اعلام مطلب فوق گفت : در مراسم حج امسال جمعا ۱۲ نفر ازحجاج ایرانی در اثر بیماری های قلبی و کهولت درگذشته‌اند .

وی اضافه کرد تعداد زائران سال آینده محدود خواهد شدو کار نظارت برامور زائران‌خانه خدادر کشور سعودی‌به‌سپاهیان انقلاب‌و پیشاهنگان‌سپرده‌خواهد شد. زیرا تجربه امسال بمانشان داده که این‌افرادبهتر ازدیگران نسبت به انجام امور حج و راهنمائی‌زائران‌خانه‌خداتوانائی دارند .

★ افزایش هزینه سفر حج

در مورد افزایش هزینه سفر زائران آزمون توضیح داد که از سال آینده هزینه سفر حج بین ۸۰ تا ۱۰۰ هزار ریال تعیین خواهد شد و این میزان حداقل مبلغی است که با توجه به بالا رفتن هزینه زندگی در کشور سعودی میتوان برای سفر حج تعیین کرد.

وی‌همچنین خاطر نشان‌ساخت شورایعالی حج بزودی با شرکت

دکتر منوچهر آزمون

مطلعین در امر حج تشکیل میشود و مسائلی که در سال جاری با آن‌مواجه بوده‌ایم مورد بررسی قرار خواهد گرفت و تصمیمات جدیدی نسبت به امور حج اتخاذ میگردد

آنچه یادآوری‌ان در اینجا ضروری است تغییرات جدیدی است که در نحوه تشکیلات‌سفر حجاج در نظر گرفته شده باین معنی که مباشران از سال‌آینده سمتی نخواهند داشت و تمام زائرین ایرانی در یک قافله عازم خانه خدا میشوند .

مباشران‌فعلی بصورت‌میهماندار اوقاف درخواهند آمد دکتر آزمون افزود :

باوجود تذکرات متعدد به حجاج باز امسال دیده‌شده‌است که عده‌ای با خودکالاهای بی مصرف و بنجل را که از ایران خارج‌شده بار دیگربعنوان سوغات به کشور می‌آورند چون این نوع خرید یکی از عوامل زیانبخش برای اقتصاد ملی ما محسوب میشود از سال آینده در این مورد نظارت کامل بعمل خواهد آمد و حجم کالا های وارداتی حجاج محدودمیشود.

معاون نخست وزیر در پایان متذکر شد .

از سال آینده پزشکان واحد های قافله حج و روحانیون راهنمای مذهبی زائران نیز بوسیله اوقاف انتخاب خواهند شد .

کنگره روسای انجمن‌های استان وشهرستان

روزشنبه در تهران گشایش می‌یابد

وظایف جدید و اختیارات وسیع انجمن های استان و شهرستان دریک کنگره بزرگ وسیله مقامات اجرائی مملکت توجیه میشود .

ساعت۹ بامداد روز پنجشنبه کنگره‌روسای پارلمان های‌محلی سراسر کشور بانطق هویدا نخست وزیر درتهران گشایش می‌یابد ، آقای محمدسام وزیر کشوراز گروهی شخصیت های مملکتی دعوت کرده است تا در کنگره مذکور حضور یابند .

درکنگره روسای‌انجمن های‌شهر و شهرستان و استان که حدود ۳۵۰ نفر شرکت میکنند قوانین جدیدواختیاراتی که به انجمن های سه‌گانه داده شده است مورد بحث و تشریح قرار می گیرد . هدف از تشکیل این کنگره‌آشناساختن روسای‌انجمن ها باهدف های برنامه پنجم عمرانی است و مقامات مملکتی برای هماهنگ ساختن وظایف انجمنها دستورالعمل‌های لازمی بعمل می‌آورند .

امروز یک مقام آگاه در وزارت کشور اعلام کرد :

درجلسات صبح‌و عصرکنگره روسای انجمنها ، این امکان بشرکت‌کنندگان داده میشود تا مشکلات محلی خود را در زمینه‌های‌مختلف‌از جمله‌امکانات مالی،مورد بحث و گفتگو قرار دهند و وزارت کشور نیز با توجه به مشکلات انجمن ها ، رامحل‌های مناسبی پیدا نماید .

همین مقام افزود : یکی از مشکلات انجمنهانداشتن «محل» برای تشکیل‌جلسات انها است در این زمینه وزارت کشور پیش‌بینی هائی بعمل آورده تا درکلیه استانهامحل هائی برای انجمن‌های‌سه‌گانه فراهم‌سازد.

خبرنگار ما اضافه کرده است :

باتوجه به احتیاجات محلی انجمن‌های شهر و شهرستان و استان پیش‌بینی میشود در قطعنامه‌ای که کنگره‌ازنتایج کار خود صادر میکند ، نسبت به تجدید نظر درقوانین انجمن ها نیز توصیه هائی بعمل آید .

کنگره روسای انجمن های شهر و شهرستان درسالن ششم بهمن وزارت‌کارو‌امور اجتماعی گشایش می‌یابدواز طرف رئیس مجلس شورایملی و شهردار پایتخت و وزیر کشور ، ضیافت هائی به افتخار شرکت کنندگان درکنگره برپا میشود .

توجه **توجه**

اینجانب ۸۱ سال دارم زجر های دوره ملوک‌الطوایفی‌را دیده‌ام و همواره آرزوی آزادشدن رعیت‌راازشر ارباب داشته‌ام. جدا طرفدار تقسیم ارضی بوده‌ام همیشه جشنهای بزرگ میگرفتم مخالفین تقسیم اراضی از هیچ اقدامی برعلیه من کوتاهی‌نکردند. اکنون که ملت ایران به آرزوی خود رسیده جشن کوچکی‌در خیابان خیام روبروی پارک‌شهرروز جمعه ٦ بهمن از ساعت۲ تا٦ بعداز ظهر گرفته‌ام که حقیقت انقلاب‌را بازبان بی‌زبانی خود منعکس نمایم از مدیران جراید و خبرنگاران و علاقمندان‌استدعا دارم جشن کوچک مرا سرافراز فرمایند.

آ ـ ۲۴۳۹۱ **حاج مهدی اسکندری**

جناب آقای علم وزیرمحترم‌دربارشاهنشاهی وریاست هیئت امناء سازمان ورزشی و فرهنگی تاج

هیئت مدیره وورزشکاران باشگاه تاج بندرشاهپور باتاثر و اندوه فراوان مصیبت وارده را تسلیت عرض‌نموده سلامتی و دوام عمر جنابعالی و بازماندگان را آرزودارند.

مدیر مسئول باشگاه تاج بندر شاهپور وسربندر
مجتبی کریمی

باکمال تاسف مصیبت وارده را به خاندان‌محترم پرتوی بویژه جناب آقای دکتر منصور پرتوی تسلیت عرض نموده بقاء عمر و سلامتی عموم بازماندگان را از درگاه خداوند بزرگ مسئلت داریم.

ژاکلین و عنایت بهبهانی

برنامه کنفرانس هفتگی مرکز پزشکی فیروزگر

پنجشنبه ۵ر۱۱ر۵۱ ساعت ۱۱ صبح سالن کنفرانس
موضوع هپاتیت گرانولوماتو
بحث کننده آقای دکتر سید حسین‌میرمجلسی
م الف ۱۶۵۲۵

آ ـ ۲۰۸ ـ ۸

بنیادهای اخلاقی انقلاب

ثمره استثنائی انقلاب ایران

انقلاب ، همواره ره‌آورد خود را با دستهای خونین هدیه کرده است .

واژهٔ انقلاب در فرهنگ تاریخ ، واژه‌ای است یادآور آتش وخون ، قحطی وگرسنگی ، کین‌توزی وانتقام ، ویرانگری وکشتارهای گروهی .

اندیشهٔ آفریننده شاهنشاه آریامهر ، واژهٔ انقلاب را درفرهنگ تاریخ ، مفهومی تازه بخشید .

انقلاب سفید شاه و مردم ، بادوازده اصل سازندهٔ خود ، بنیادهای اخلاقی استوار برای ملت ایران،وسرمشقی بزرگ برای ملل جهان به ارمغان آورد وبرای نخستین بارنشان داد ، میتوان انقلاب کرد ، بی آنکه خونی به زمین ریخت .

میتوان چهرهٔ اجتماع را دگرگون کرد ، بی آنکه ویرانی وپریشانی ببار آورد ومیتوان به آرمانهای انقلابی دست‌یافت، بی آنکه بذرکینه و انتقام پراکند .

جهان امروز ، گرفتار خشونت‌ها ، کشمکش‌ها وبرخوردهائی است که مرفه‌ترین جوامع عالم رارنج میدهد. جوامعی که در عین برخورداری از استوارترین بنیادهای اقتصادی ، سعادتمند نیستند .

آنچه انقلاب سفید ایران را در میان انقلاب‌های‌بزرگ‌تاریخ ممتاز ومستثنی میسازد،بنیادهای اخلاقی آنست که هماهنگ بابنیادهای اقتصادی انقلاب ، سعادت واقعی جامعهٔ ما را تضمین می کند .

جامعهٔ اصناف افتخار دارد ، در بزرگداشت دههٔ انقلاب بنیادهای اخلاقی انقلاب را،سرلوحهٔ برنامهٔ خودقرارمیدهد. برنامهٔ جامعه اصناف ، از طریق وسایل ارتباط جمعی ، در سطح کشور اجرامیشود .

اصناف پایتخت

بنیاد اخلاقی قانون ملی شدن آبها
دهمین اصل منشور انقلاب ایران :

اعتدال ، نه اسراف

درصفحه ۳۵ همین روزنامه

با افتخار فراوان

ازطرف عموم افرادی که بابرخورداری ازآثار سعادت بار انقلاب درخشان شاه وملت اقدام

بسرمایه‌گذاری وفعالیت درزمینه صنعت چوب نموده

واحدهای مولد

انواع روکش ، تخته‌های چندلا ، نوپان ، فیبر ، ولکس وپارکت را درایران بنیان نهاده‌اند ،

دهمین سالروز پرشکوه وتاریخی ششم بهمن را به پیشگاه مبارک

اعلیحضرت همایون شاهنشاه آریامهر

شادباش عرض مینماید وتوفیق کامل پاسداران این انقلاب مقدس را درتحقق نیات عالیه رهبر خردمند ملت ایران

ازدرگاه ایزدیکتا مسئلت دارد .

سندیکای صاحبان صنعت چوب ایران

در پارلمان ایران

کانون حسابداران رسمی تشکیل می‌شود

★ پیشنهاد شد که «کتاب سبز» بین دانشجویان ایرانی و خارجی و همه‌ی جوانان توزیع‌شود .

علیرضا شفائی

یک نماینده از گروه روزنامه نویس که در مجلس شورای ملی عضویت دارد از اقدام بعضی از سازمانهاکه گاهی به چاپ و انتشار گزارش‌های داخلی خود روی کاغذ اعلاو چاپ‌نفیس‌اقدام میکنند اعتراض کرد و یادآور شد در مقابل این افراط ، بعضی دیگر از سازمان‌های مملکتی شیوه تفریط پیش گرفته‌اند . از جمله وزارت امور خارجه در چاپ و توزیع و انتشار «کتاب سبز» بیش از حد لزوم امساک و صرفه‌جوئی میکند بطوریکه از همین کتاب بمقدار محدودی چاپ شده و حتی بدست همه‌ی نمایندگان نرسیده است . محمود طاوعی نماینده میانه پیشنهاد کرد این کتابها بمقدار زیاد چاپ شود و در دانشگاه ها ، بین محصلین ایرانی در خارج توزیع گردد .

★★★

سناتور سرتیپ محمد علی صفاری گفت با ایجاد سد های عظیم ، مسئله آب و برق در استان گیلان حل شده است . اینک تشکیل دانشگاه مهمترین خواسته اهالی این استان است . سناتور انتخابی گیلان در اشاره به زراعت چای در این استان توجه مخصوص دولت را جلب میکند و میگوید عوارضی که از محصول چای گرفته میشود ضرورت دارد که در اختیار شهرداریهای محل گذاشته شود تا در عمران شهر ها مصرف نمایند .

★★★

یکی از اصلاحاتی که در لایحه مالیات های‌مستقیم شده است مربوط به اجازه تشکیل کانون حسابداران رسمی است . بموجب این اصلاح بمنظور تعیین ومعرفی حسابداران و فراهم آوردن وسایل لازم برای بالا بردن سطح معلومات حسابداری در کشور و تهیه زمینه مساعد برای تدوین موازین فنی و اخلاقی حرفه حسابداران و نظارت در اجرای موازین مزبور ، کانون حسابداران رسمی تشکیل میشود . این کانون داری شورائی خواهد بود و در آن وزیر دارائی ـ خزانه‌دارکل ـ رئیس‌اتاق‌بازرگانی و صنایع و معادن ایران، رئیس هیئت مدیره کانون حسابداران رسمی وسه‌نفر حسابدارمتخصص باسابقه به تشخیص وزیر دارائی عضویت خواهند داشت . وزیر دارائی رئیس شورا است . اساسنامه کانون و شرایط وطرز انتخاب حسابدار رسمی و نحوه تشکیل و انجام وظایف شورا و تعرفه حق‌الزحمه حسابرسی و سایر خدمات ، از طرف وزارت دارائی تنظیم وبا تصویب شورای کانون بموقع اجرا گذارده‌میشود. اعضاء کانون کسانی هستند که از طرف شورای کانون بعنوان حسابدار رسمی انتخاب میشوند. کارشناسان رسمی حسابداری دادگستری‌درتهران از بین اعضاء کانون با رعایت سایر مقررات مربوط به‌امورکارشناسی،انتخاب خواهندشد. دو یا چند حسابدار شاغل‌میتوانند مستقلا یا باشرکت یک یا چند حسابدار رسمی دیگر با رعایت شرایطی ، موسسه حسابرسی تشکیل دهند .

★★★

وزارتخانه‌ها وموسسات وشرکت های دولتی و شهرداریها و موسسات وابسته بدولت و شهرداریها ، با اصلاحی که در لایحه اصلاحی مالیاتهای مستقیم بعمل آمده است ، مجاز نیستند امور حسابرسی‌خودرا به حسابداران‌غیرشاغل‌یا به‌موسسات حسابرسی که یک یا چند نفر از شرکاء آن حسابداران غیرشاغل باشند ارجاع نمایند یا امور حسابرسی‌خود را به‌حسابداران غیرایرانی یا موسسات‌حسابرسی که یک یا چند نفر از شرکاء ان غیرایرانی باشند ، ارجاع کنند مگردر موارد ضروری به‌تشخیص وزارت دارائی .

آگهی استخدام

یك شرکت ساختمانی در شیراز به یك نفر مهندس راه و ساختمان ویك نفر تکنیسین با حقوق مکفی‌نیازمنداست‌داوطلبان با تلفن ۲۷۴۰۹ شیراز تماس حاصل فرمایند .

آژانس مسافرتی پرس توریست
نماینده رسمی سازمان جهانگردی شوروی (انیتوریست)در ایران برای هرگونه اطلاعات در امور مسافرت به شوروی به نشانی زیر مراجعه فرمایند .
ایرانشهر چهار راه ثریا تلفن :
۸۳۲۸۹۳ ـ ۸۳۴۵۱۱