گروگان گیری در فرودگاه مهرآباد

دهها مسافر هواپیمای سوری به گروگان گرفته شدند

هواپیمای سوری که مسافران آن که به‌گروگان گرفته‌شده‌بودند بر باند فرودگاه مهرآباد دیده‌میشود

اطلاعات

۱۲ صفحه

یکشنبه ۱۰ تیر ماه ۱۳۵۸ـ شماره ۱۵۸۹۳ تکشماره ۱۵ ریال

مردان مسلح با اشغال باندپرواز به زور اسلحه مردم را از سالن فرودگاه اخراج کردند

در صفحه ۲

گزارش مجاهدین خلق دربارهٔ محمدرضا سعادتی

آیت‌الله طالقانی: جریان سعادتی اصلا جاسوسی نیست

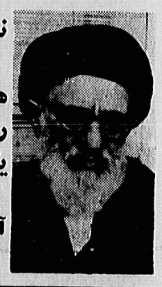

نمیدانم چرا در این مملکت همیشه جاسوس روس می گیرند، یکبار نشنیده‌ایم که جاسوس آمریکائی بگیرند

در صفحه ۱۱

دادستان تهران:

تهران امنیت قضائی و انتظامی ندارد

● دادستان انقلاب: نداشتن جا برای زندانیان، یک بهانه است

در صفحه ۱۲

محاکمه «آرش دوم» ساواک آغاز شد!

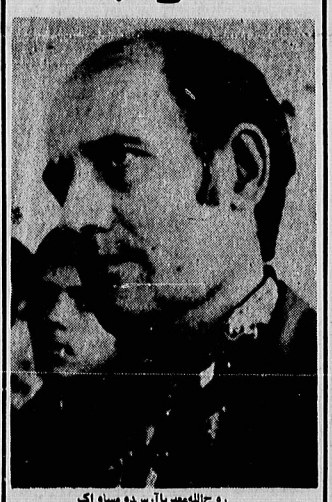

روح‌الله‌ممبر یا آرش دو ساواک

● او دو مبارز را آنقدر شکنجه کرده که زیر شکنجه شهید شده‌اند

در صفحه ۱۲

مدنی اسرار آشوبهای اخیر خوزستان را فاش کرد:

توطئه گران علیه انقلاب در خوزستان شناسائی شدند

● عوامل توطئه درخوزستان قلع وقمع می‌شوند

● شاه خائن، پولهای کلانی برای ایجاد بلوا در خوزستان خرج می‌کند

درصفحه ۱۰

دژبان مرکز اعلام کرد:

نظامیان بی‌انضباط بازداشت می‌شوند

● افراد نظامی که لباس مرتب ندارند وموی سروصورتشان بلند است، تنبیه انضباطی خواهند شد

دژبان مرکز امور انضباطی و نظمی نظامیان رادر سطح شهر تهران به اجرا گذاشت و از این پس نظامیان متخلف را بر اساس مقررات تنبیه انضباطی خواهند کرد.

دژبان مرکز روز گذشته ۵۰ تن از نظامیان از جمله دانشجویان دانشکده افسری و افراد نیروی هوائی راکه دارای وضع نامرتبی از لحاظ ظاهر نظامیگری بودند بازداشت کرد وبلافاصله ضمن تنبیه انضباطی آنان رابه واحد های مربوط تحویل داد.

امروز یک مقام در دژبان مرکز گفت:

بازداشت نظامیانی که ریش و موی سرشان راکوتاه نکنند در پی لزوم رعایت نظم و حفظ شئون نظامی صورت گرفت. بویژه آنکه در حال حاضر معدودی از آنان بجای خدمت در واحد موظف در حد های دلخواه خدمت میکنند.

این مقام اضافه‌کرد: امروز مامورانی در اماکن و خیابان های تهران نظامیانی را که دارای وضع ظاهری مرتبی نیستند و یابرگ مرخصی‌ندارند، جلب میکنند و در صورت تخلف تنبیه انضباطی خواهند کرد.

وی افزود: این افراد، در صورتی که مقاومت در مقابل جلب و بازداشت خود بکنند نسبت به توقیف و تنبیه انضباطی آنان براساس مقررات موجود رفتار خواهد شد ودر غیر این صورت بلافاصله ضمن ترمیم ظاهر آنان بواحد های مربوط تحویل میشوند.

این مقام افزود: اماکن ارتشی که اکنون در اختیار احزاب و دستجات سیاسی‌است پس گرفته میشودو دستورات لازم و مربوط به آن صادرشده است.

بهمراه این‌دستور وسائل موتوری و اموال ارتش، که در روزهای انقلاب از پادگان ها خارج شده‌واکنون دردست‌افراد غیرنظامی و کمیته ها است‌نیز پس گرفته میشود.

این مقام همچنین گفت: پادگان دژبان مرکز ازامروز آمادگی پذیرش افسران متهم راکه در جریان دادرسی‌دادگاه های انقلاب هستند،دارد،ظرفیت این پادگان حدود ۷۰۰ نفر است.

دژبان مرکز امور انضباطی و نظمی نظامیان رادر سطح شهر تهران به اجرا گذاشت و از این پس نظامیان متخلف را بر اساس مقررات تنبیه انضباطی خواهند کرد.

دژبان مرکز روز گذشته ۵۰ تن از نظامیان از جمله دانشجویان دانشکده افسری و افراد نیروی هوائی راکه دارای وضع نامرتبی از لحاظ ظاهر نظامیگری بودند بازداشت کرد وبلافاصله ضمن تنبیه انضباطی آنان رابه واحد های مربوط تحویل داد.

امروز یک مقام در دژبان مرکز گفت:

بازداشت نظامیانی که ریش و موی سرشان راکوتاه نکنند در پی لزوم رعایت نظم و حفظ شئون نظامی صورت گرفت. بویژه آنکه در حال حاضر معدودی از آنان بجای خدمت در واحد موظف در حد های دلخواه خدمت میکنند.

این مقام اضافه‌کرد: امروز مامورانی در اماکن و خیابان های تهران نظامیانی را که دارای وضع ظاهری مرتبی نیستند و یابرگ مرخصی‌ندارند، جلب میکنند و در صورت تخلف تنبیه انضباطی خواهند کرد.

وی افزود: این افراد، در صورتی که مقاومت در مقابل جلب و بازداشت خود بکنند نسبت به توقیف و تنبیه انضباطی آنان براساس مقررات موجود رفتار خواهد شد ودر غیر این صورت بلافاصله ضمن ترمیم ظاهر آنان بواحد های مربوط تحویل میشوند.

این مقام افزود: اماکن ارتشی که اکنون در اختیار احزاب و دستجات سیاسی‌است پس گرفته میشودو دستورات لازم و مربوط به آن صادرشده است.

بهمراه این‌دستور وسائل موتوری و اموال ارتش، که در روزهای انقلاب از پادگان ها خارج شده‌واکنون دردست‌افراد غیرنظامی و کمیته ها است‌نیز پس گرفته میشود.

این مقام همچنین گفت: پادگان دژبان مرکز ازامروز آمادگی پذیرش افسران متهم راکه در جریان دادرسی‌دادگاه های انقلاب هستند،دارد،ظرفیت این پادگان حدود ۷۰۰ نفر است.

عوارض گواهینامه رانندگی افزایش یافت

براساس مصوبه طرح پیشنهادی اداره راهنمائی‌و رانندگی تهران عوارض ثبت‌نام متقاضیان دریافت گواهینامه رانندگی افزایش یافت. براساس این مصوبه از این پس عوارض ثبت‌نام برای گواهینامه رانندگی پایه دو شخصی ۵ هزار ریال و عوارض ثبت‌نام از متقاضیان دریافت گواهینامه پایه یکم سه هزار ریال خواهد بود و از متقاضیان دریافت گواهینامه موتورسیکلت‌نیزهنگام ثبت‌نام ۱۵۰۰ ریال دریافت میشود.

در حال‌حاضر ثبت‌نام متقاضیان دریافت گواهینامه رانندگی بعلت تراکم‌متقاضیان ماههای قبل که در دوران انقلاب پیش‌آمده بودمتوقف شده است و متقاضیانی که درآینده‌شرکت‌خواهندکردباید براساس مصوبه جدید عوارض شهرداری را پرداخت نمایند.

همچنین براساس طرح دیگری که مراحل نهائی‌خود را طی میکند مالیات اتومبیل های پلاک سفید فقط موقع شماره‌گذاری اتومبیل بسرای یکبار بشرح زیر دریافت خواهد شد:

اتومبیلهای تاچهارسیلندر دهمزار ریال، اتومبیل‌های ۶ سیلندر ساخت داخل ۱۵ هزار ریال و اتومبیل‌های۶ سیلندر خارجی ۲۰ هزار ریال، اتومبیل‌های ۸سیلندر داخلی ۳۰ هزار ریال و ۸ سیلندر خارجی ۴۰ هزار ریال.

طبق ضوابط فعلی‌اتومبیل های چهار سیلندر موقع شماره‌گذاری ۳۰ هزارریال اتومبیل‌های ۶ سیلندر ۵۰ هزار ریال و اتومبیل‌های ۸ سیلندر ۸۰ هزار ریال‌باید مالیات بپردازند.

● درصورت تصویب قطعی این طرح در آینده وسایط نقلیه پلاک سفید تنها یکبار طبق فرمول بالا مالیات پرداخت می‌کنند.

از سوی وزارت‌آموزش و پرورش

کلاسهای تجدیدی وتقویتی رایگان تشکیل میشود

کلاسهای تجدیدی و تقویتی رایگان برای دانش آموزان‌در تابستان ازسوی وزارت آموزش وپرورش تشکیل میشود.

براساس دستورآموزش و پرورش ادارات کل آموزش و پرورش‌استانها موظف شدند که برای استفاده دانش آموزان پنجم ابتدائی، راهنمایی تحصیلی، دبیرستانها، هنرستانها و خدمات از تیر ماه تا پایان مرداد ماهسال جاری کلاسهای درسی و تربیتی دایر نمایند.

این کلاسها بتفکیک‌دختر و پسر تشکیل خواهد شد و در هر شهرستان درصورت وجود داوطلب در هر یک از مقاطع تحصیلی یک آموزشگاه برای دانش آموزان پسر و یک آموزشگاه دانش برای دانش آموزان دختر دایر میشود.

پرداخت حق‌التدریس به دبیران و مربیان و آموزگاران‌با رعایت‌مقررات عمومی برمبنای پرداخت حق‌التدریس دبیران‌خواهد بود.

در کلاسهای فوق علاوه برپرورش هر مقطع ترجمه قرآن کریم و ایدئولوژی اسلامی جزء دروس‌خواهد بود.

گروه‌سیاسی «بشارت» تشکیل شد

بعداز ظهر دیروز هیات اجرائی گروه سیاسی‌بشارت برای اولین‌بار در هتل «والدورف» تشکیل جلسه داد و با صدور قطعنامه‌ای اعلام موجودیت کرد.

در جلسه دیروز این گروه سیاسی که از ائتلاف بیش از ده سازمان و گروه سیاسی و منفردین بوجود آمده است.

دکترمحی‌الدین نبوی به یکی از اعضاء هیات اجرائی گروه بشارت گفت:

"فلسفه و علت وجودی این جمع رسالتی است که ما در شرایط کنونی‌برای‌روشنفکران وبطور کلی برای همه‌اقشار مملکت قائل هستیم وحتقاد مابراین است که روشنفکران آگاه مسئولیت سنگین‌تری را بردوش دارند.

دکتر نبوی در مورد اهداف گروه گفت:

ما بسه‌اصل‌اعتقاد داریم‌که عبارتند از هویت ملی، نظام ارزش های معنوی و حقوق آزادی‌ها و حیثیت انسانیا.

پس از دکتر نبوی دکتر منوچهر فرهنگ به ارزیابی مسائل اقتصادی از دیدگاه اجرائی گروه سیاسی‌بشارت برای اولین‌بار در هتل «والدورف» تشکیل جلسه داد و با صدور قطعنامه‌ای اعلام موجودیت کرد.

در جلسه دیروز این گروه سیاسی که از ائتلاف بیش از ده سازمان و گروه سیاسی و منفردین بوجود آمده است.

دکترمحی‌الدین نبوی به یکی از اعضاء هیات اجرائی گروه بشارت گفت:

"فلسفه و علت وجودی این جمع رسالتی است که ما در شرایط کنونی‌برای‌روشنفکران وبطور کلی برای همه‌اقشار مملکت قائل هستیم وحتقاد مابراین است که روشنفکران آگاه مسئولیت سنگین‌تری را بردوش دارند.

دکتر نبوی در مورد اهداف گروه گفت:

ما بسه‌اصل‌اعتقاد داریم‌که عبارتند از هویت ملی، نظام ارزش های معنوی و حقوق آزادی‌ها و حیثیت انسانیا.

پس از دکتر نبوی دکتر منوچهر فرهنگ به ارزیابی مسائل اقتصادی از دیدگاه اجرائی گروه سیاسی‌بشارت برای اولین‌بار در هتل «والدورف» تشکیل جلسه داد و با صدور قطعنامه‌ای اعلام موجودیت کرد.

در جلسه دیروز این گروه سیاسی که از ائتلاف بیش از ده سازمان و گروه سیاسی و منفردین بوجود آمده است.

دکترمحی‌الدین نبوی به یکی از اعضاء هیات اجرائی گروه بشارت گفت:

"فلسفه و علت وجودی این جمع رسالتی است که ما در شرایط کنونی‌برای‌روشنفکران وبطور کلی برای همه‌اقشار مملکت قائل هستیم وحتقاد مابراین است که روشنفکران آگاه مسئولیت سنگین‌تری را بردوش دارند.

دکتر نبوی در مورد اهداف گروه گفت:

ما بسه‌اصل‌اعتقاد داریم‌که عبارتند از هویت ملی، نظام ارزش های معنوی و حقوق آزادی‌ها و حیثیت انسانیا.

پس از دکتر نبوی دکتر منوچهر فرهنگ به ارزیابی

آزادی، مبارزه با فساد وبی ایمانی در نظام اداری و سازمانها و دستگاه های مختلف دولتی اعم ازکشوری ولشکری، رعایت منافع ومصالح ملی‌درسیاست‌خارجی وقبول اصل دفاعی‌ونه‌تهاجمی واحترام به استقلال وآزادی وامنیت ملت های دیگر، رعایت اصل عدم تعهد و اصلاح کیفیت روابط و مناسبات بین‌المللی ایران‌با اصول قراردادها به نحوی‌که کشور های دیگر و قبول استقلال و استقرار حاکمیت ملی به‌حد مطلوب تامین گردد.

با قلبی پراز درد واندوه درگذشت بانوی صالحه مرحومه‌مغفوره حاجیه اختر مسعودی را باستحضارفامیل ودوستان میرساندمجلس‌ترحیم‌زنانه ومردانه‌آن‌شادروان ازساعت ٤ تا٦ بعداز ظهر روز دوشنبه یازدهم تیرماه در مسجدالجهاد (فخرالدوله سابق) واقع دردروازه‌شمیران برگزار می‌گردد.

خانواده‌های: مسعودی ـ تهرانی ـ فرشچی ـ محمدی ـ نوربخش ـ نیری ـ وفا ـ طباطبائی ـ رامین ـ ماهوتچیان ـ شهرداد ـ منصوری ـ سعادت ـ اخلاقی ـ روحانی ـ قدس ـ صفری ـ اسماعیلی ـ تهرانچی ـ گلبرور ـ قشاوئی.

آگهی دعوت برای فروش باطری

(شرکت سهامی باطریسازی نیرو) به صفحه ۱۰مراجعه شود.

۲۰ هزار معلم برای روستاها استخدام میشوند

شرایط و تاریخ برگزاری استخدام ۲۰ هزار معلم چند پیشه برای خدمت درروستا های کشور از سوی وزارت آموزش و پرورش اعلام شد.

طرح استفاده از معلمان چندپیشه در روستاهای کشور وسیله آموزش و پرورش و با همکاری وزارتخانه‌های کشور، بهداری و بهزیستی، کشاورزی و عمران روستا ها، پست و تلگراف وتلفن وراه‌وشرابی‌اجراء خواهد شد.

داوطلبان شرکت در این طرح پس از گذراندن دوره های آموزشی‌ویژه منحصرا به روستاها اعزام و بطور تمام‌وقت در امر آموزش‌و پرورش و سایر فعالیت‌های مورد نیاز روستاها به‌انجام وظیفه می‌پردازند.

داوطلبان باید تا آخر وقت اداری روز ۲۳ تیرماه جاری با مراجعه به اداره آموزش و پرورش منطقه مورد تقاضا مدارک خودرا ارائه کنند. امتحان کتبی داوطلبان روز ۲۵ تیرماه در مرکز استان مربوط برگزار میشود.

پذیرفته شدگان پس از شرکت در کلاسهای کار ـ آموزی که بمدت هشت‌هفته از اول مرداد ماه آغاز می شود بخدمت‌گماره میشوند ضمنا سپاهیان دانش‌منقضی خدمت ادوار گذشته برای اعزام به مدارس روستائی که قبلا توسط سپاهیان اداره میشده براساس‌ضابطه بومی بودن و با توجه به برگ نائید شایستگی معلمی و صلاحیت اخلاقی ازاداره آموزش و پرورش محل خدمت استخدام و بکار گمارده میشوند.

انتخابات مجلس بررسی قانون اساسی هفته اول مرداد انجام میشود

هاشم صباغیان‌وزیر کشور صبح دیروز در یک مصاحبه مطبوعاتی و رادیو تلویزیونی اعلام کرد انتخابات مجلس بررسی قانون اساسی درهفته اول مرداد ماه آینده انجام خواهد شد.

وزیر کشور در مورد انتخابات شورا های محلی گفت: آئین‌نامه شورای محلی در شورای انقلاب به تصویب رسیده و امیدمی‌رود در هفته آینده از سوی دولت به وزارت کشور ابلاغ شود. صباغیان افزود: به محض ابلاغ از سوی دولت به وزارت کشور امید است قبل از انتخابات مجلس بررسی قانون‌اساسی‌انتخابات شورا های شهرستان انجام گیرد و شورا های استان‌نیز تشکیل شود.

وزیر کشور گفت تعداد نمایندگان مجلس بررسی قانون اساسی براساس‌وسعت موقعیت و جمعیت هراستان وبراساس هر ۵۰۰ هزارنفر یک نفر تعیین شده است.

صباغیان در این جلسه‌در زمینه استفاده از دریا گفت مسایل و کلیات استفاده از دریا، در اختیار استادآریان که استان مجل عدت‌آنان بنحوی به دریا ارتباط دارد گذاشته شده و قصد هم اینست که واقعا رعایت منفعت عمومی و مسائلی که حرمت هر خانواده را جریحه‌دار می کند بشود و کسانیکه از دریا استفاده میکنند گرفتار صحنه های زننده سال های گذشته نشوند.

وزیر کشور افزود: در سال‌های گذشته برخی از مقامات های نامتناسب در مسجد های ساحلی ظاهر می‌شدند و همین مساله موجب شده بود ساحل دریاآن‌نفس

هاشم صباغیان

بقیه در صفحه ۲

کنسرت بزرگ خوانندگان ۱۷ تیر هتل ـ اینتر کنتیننتال

تلفن: ۲۵۵۵۶۴

گروگان گیری در فرودگاه مهرآباد

پاندهای پرواز فرودگاه مهرآباد، برج مراقبت تاسیسات فرودگاه مهرآباد، از بمداز صبح دیروز تا نیمه شب دیشب، در اشغال سربازان سلح بود و از پرواز هواپیما، جلوگیری شد. هواپیمائی که قرار بود امروز پرواز داشتند، تا نیمه شب ساعت تاخیر، بمعضت حرکت کردند.

ساعت ۱۱ و ۳۰ دقیقه صبح دیروز، علی‌رضا محمد زاده، پسر آیت‌الله منتظری که بعد از ظهر همان روز، به اتفاق پدرش، برای شرکت در بنامهای اصغر جعفرآبادی (رامشتی) و ابوحنیف (رزمنده فلسطینی) به قصد خروج از کشور و فرودگاه آمده بودند، به اداره گذرنامه فرودگاه رفته بودند، ناگهان، اعلامیه‌ای منتشر شد که پاسپورت دانشجویی دونن آژانان (منطری و جعفاری) مسدود شده بود، و از تجدید اعتبار آن جلوگیری شد. پدر و پسر محمد منتظری، به دفتر پاسپورت دانشجویی دونن آژانان (منطری و جعفاری) مراجعه کردند. در همین حین، گروهی مسلح به اتاق پاسپورت وارد شدند و از پرواز هواپیمای پاکستانی جلوگیری کرد. آنان به محمد منتظری و پسرش، محمد منتظری، که همراهشان بود، دستور داد تا بلوزهای خود را از تن درآورند. سپس، شخصی بانیم‌پوشی، رئیس پاکستانی‌ها، که فرارود (پی. آی. آی) که فرارود و پاکستان را در اختیار دارد، از پاسداران پاکستانی خواست تحقیق (ازبیدی) را از آزاد کرد.

مداخله دادستان

شهریور سپرده پاسداران، اطلاعات که به دستور هادی دادستان کل انقلاب، جهت بررسی چگونگی حادثه دیروز، به فرودگاه مهرآباد آمده بود، دیروز، به دستور دادستان، از پرواز هواپیمای پاکستانی جلوگیری کرد. آنان به گروگان‌گیری پارس، حمله به محوطه سالن فرودگاه، پرداختند. ساعت ۱۲ و ۳۰ دقیقه، هواپیمای ۷۷۷ بمبرک ایران، تا نیمه شب، در اشغال سربازان سلح بود. تا به حدود ساعت ۸ صبح، هواپیمای ایران، در فرودگاه مهرآباد، بود و پرواز هواپیما، با توقف فرودگاه، خوستار آنکه با ویخروجه‌ور ارکشور، از خروجهاپیما، جلوگیری شد. آنان به هواپیما، جلوگیری کردند. گروه مرتبا هواپیما، کردند. گروه مرتبا تهدیدی کردند. آنکه اجازه خروج از کشور به آنان داده نشود، و از ورود و خروج کلیه هواپیماها جلوگیری خواهند کرد. فرودگاه را، بمب‌گذاری کردند. اماجود، جلوگیری از پرواز هواپیما، ساعت ۱۲ دیروز، از پرواز هواپیمای خارجی، جلوگیری کرد. گروه مسلح به پاسداران، اجازه پرواز هواپیمای پاکستانی را، ندادند. پاسداران، برای خروج از کشور، پاسداران پاکستانی را، تحت کنترل آنان درآورده بودند. و از پرواز، جلوگیری کردند.

اطلاعیه رسمی

سازمان هواپیمائی کشوری فرودگاه مهرآباد اطلاعیه‌ای منتشر کرد. اطلاعیه‌ای که ساعت ۸ دیشب انتشار داد، متن این اطلاعیه بشرح زیر است. «حدود ساعت ۷ بمداز ظهر دیروز فرارها، دو نفر، با اسلحه سبک، وارد سالن فرودگاه مهرآباد شدند و با تیراندازی، قصد سلط به اداره داشتند و قصد سلط به سالن هواپیما را خود داشتند. در همین حال، غیرداری گروه، به سالن هواپیما، وارد شدند و به زمانی و پایان اعلامیه بیکنیم که آنان، تسلیم، و، بی‌حیثیت گشت، و، آنان، از پرواز، باز ایستادند. و، در همین حال، در، ژاپن و، پاکستان، و، ایران، اقدام کردند. و، در، ساعت ۱۲ بمداز ظهر، دیروز، اعلام شد، که، ساعت ۱۲ بمداز ظهر، دیروز، تا، ساعت ۱۲ بمداز ظهر، امروز، پرواز، هواپیما، ممنوع است. و، در

نامه تکان دهنده یک استاد ایرانی در امریکا به پرزیدنت کارتر

چاقوکش‌های امریکائی در کمین شترسواران ایرانی!!

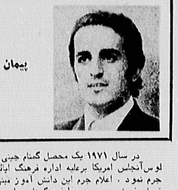
پیمان جهان‌بین

در سال ۱۹۷۱ یک محصل گمنام جنبی بنام ملو در مرشهر لوس‌آنجلس امریکا برعلیه ارتباط فرهنگ ایالت کالیفرنیا اعلام جرم نمود. اعلام جرم این داشت اروپا میبی در این بود که چرا پذیرش می‌شد در محیط فرهنگی‌ای بدین معنی است کسیا مسئولیت های دیگری علاوه بر رخصت‌نامه می‌دهد. مدعی‌ارت از جمله مسئولیت های شما اینستکه باید فردی را از کشور خود من استخدام نمائید تا برایتان جبی تکلم نماید. رابطه‌باشد بین من و جبنی زبان انگلیسی‌دان و او ایاد مدرسه و درضمن بمن کمک نماید تا رابطه‌ام با فرهنگ غنی کشورم قطع نگردد. ابتدا تقاضای مطلق ملو را با تمسخر روبرو گردید. ولی این دادرای بدرجه‌ای نمو داست که برای دفاع از خود و برگزاری سرگرمی آیات کالیفرنیا برگیری بود و فهمی کمتیجه نگرمی‌وضوع دادرای اخذ رای نهائی، ناچار شد تا دادگاه عالی کشور امریکا تعقیب گردد. در همان موقع جریان این شکایت سیار جالب در مطبوعات امریکا مورد بحث قرار گرفت و قضیه ملو، در صفحات اول روزنامه‌ها منعکس گشت و در پی آن عده‌ای از روشنفکران امریکائی و استادان تعلیم و تربیت بمقابله ملو برخاستند و بعداز ماهها درگیری و مبارزه سرانجام دعوا ازدادگاه امریکا به تنها رای خود راضی بر استخدام یک مشاورجبنی برای ملو، صادر شود. بلکه کلیه مراکز فرهنگی ایالات مختلف امریکا ملو گشتند نابرای دانش آموزان خارجی که زبان‌لول

«در کالج «سالت‌لیک» پیرامون بوی «بد» و «عفونت» تن محصلین ایرانی کنفرانس تشکیل شد!!

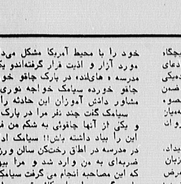
Irani students explain stand

سیامک خواجه‌نوری- (سمت راست)- ۱۸ ساله که از ناحیه شکم چاقو خورده است ماجرا را شرح می‌دهد.

کله این شغل باعث شد به کسب تجاربی نائل آیم که هیچگاه می‌توانستم در مسیری معمولی، در جامعه‌ای که ادعای سرزمین موعود آزادی را می‌نماید ولی در بطن دارندهٔ یکی از ارتجاعی‌ترین افکار بشری است بدست آورم. و در ضمن عمیقاً بی‌پناهیدم هم‌وطنان خود بیرم که چگونه یک سرمعصوم خود را به نیت آنچنان دانش بیندوز و فردائی بهتر بمعیار گروهی جانبدار و مرض و متعصب و نازیست پرست می‌نمایند.

برخلاف مشکلاتی که ملو و پسرک جبنی را ازاروهداد، مشکل دانشآموزان جبنی مسئله زبان و عدم ارتباط فرهنگی با وطن خودشان بود. بلکه این‌مرض نژاد پرستی قوم آریائی بود که تا مدر استیجوان آنها را مسیوداند و بدست تحت این موجانگان میکند و از هم میگرد. لذا این مشکل آزار دهنده به اواجز سال ۷۸ با اندازهای قوی محل بود و برخود در های برآمدند که دانش‌آموزان ایرانی و امریکائی در کنار هم بنشینند و با گفتگو برخورد کنند. ولی این دانش آموزان ایرانی در مقابل با یک مشکل دیگر روبرو گردید. مادر ایران فقط دارای عداد کمی شتر هستیم. اگر آمریکائی‌ها متخصری درباره ایران آگاهی داشتند خیلی بهتر بود. یکی از آنها میگفت جبنی قبل وقتی بایکی از دختر های امریکائی در مدرسه صحبت میکرد این دختر با آن برسیدند مگر ایران شهری در شرق شوبوبرک نیست !!! دانش آموزان ایرانی بخاطر نکفته باشاه در روز دیدار کارتر زمین جمهور امریکا از شهر سالت لیک در مراسر او تظهراتی انجام دادند. آیهای جمع مسلمانان که در این باره بود که شاه و دانش آموزان ایرانی طرفدار مبکند محکوم میکنیم .....»

به موازات اوج گرفتن دور انقلاب در ایران و پیروزی ملت آزاد ما و ادبیت ها از آزادون گشت. دیگر حتی ما را با نام صدا نمی‌کردند و همه‌اظهر مشترک منتر سواره را یافته بودیم. زنده خورد ها و برخورد هاهروزنداده‌ام داشت تا اینکه یکی از ایستگاه های تلویزیونی شهر را به کمک گرفتیم. آنها فقط قسمت هائی از مصاحبه ما رایخش کردند که فقط مدافع کشورم بود. و در همان زمان که فقط مدافع کشورم بود. و در همان زمان که فقط مدافع کشورم بود. و در همان زمان

مدنی: خطر جدی خوزستان را تهدید نمیکند

دکتر احمد مدنی ـ استاندار خوزستان، اواخر هفته گذشته، در تهران بود. با او مصاحبه اختصاصی داشتیم درباره اوضاع خوزستان مسایل کوتاه و بلندمدتی سخن گفتیم که در هر مورد بسیار مفصل میشویم. در نظر گیرید اینکه شرکت هفتی هفتاد نفر کارمند از ایران رفته اند و به زودی استاندار خوزستان ـ اوز ـ میشناسیم. سئوالها را مختلف و در زمینه های گوناگون باری در میان گذاشتیم. دکتر مدنی در زمینه‌ی احتمال برخورد ایران و عراق پیش بیاید، که باید مقاومت بکند. اداره مسایست و ارتش و سپاه سیاست است. بعبارت دیگر جنگمدیدی احتمالا اگر بود و کاه مقاومت میشد تا بازدن دشمنه در ایران و عراق جلوگیری کرد. و میلیونگ، بعزیمت زیست. اما خوشبختانه در این اختلاف نظرها و شاید سوء تفاهمات ـ فرهای هنگام برد است و مبر گرد حسن نظرهم است.

بیان دارم هنگامیکه هدف تحقیق ـ مرکب از احزاب و گنوپها، از مبارز بخوستان است به آن صورت تکرفه ـ بچه‌ها باید بدانند وزیر مرزی خوزستان را من حل خواهم‌کرد. تمنا میکنم بدون مرزی را حل نکردیم. اینها بدانند که ما بدون مرزی ـ بنیه بدانند که ما بدون مرزی است در ارتباط بین کشیکر. لکن دراین زمانی که گذشت دوم‌وجه‌ی داد که بدون هراختلاف نظرها، ارتباط، کوتاهی این سو و ما مدعات مرجعه‌ای از مشکله است که موسف معارف مرکز در ایران انتشار یافته است. نمیخواهم همه اینها را بخوانم. فقط یک قطع یک جلد از آن را که دوجه‌ی ـ نادرست‌ترین دراین مرکز ـ بخوانم. در ایران ـ در این حالت ـ برفرد مکنم. در قسمت مسئله آن نکات که باید بدانند، که ما همه‌ی نمی‌ایران در مصر باید می‌شنیده‌اند. این جلسه‌ها نخست بین نیت شده. ناشی از این قطعات غلط است که گویا شیوه‌ای پسیان ملت ایران ـ متزلزل است.

در شیخه مرزه نزاع در ایران ـ در هر جا ـ ایران نگران برادران عراقی هم. در آنوقت فارس ایرانرا فردوست میدانند. در آنوقت ایران ـ بدون مرز ـ بدون مرز ـ بدون مرز

بنیانگذار: عباس مسعودی
صاحب امتیاز و مدیر: فرهاد مسعودی
سال پنجاه و سوم
محل اداره: خیابان خیام ـ ساختمان اطلاعات
تلکس ۲۱۲۳۳۶ ـ تلگرافی: اطلاعات ـ تهران
تلفن ۳۲۸۱

محل اداره و چاپخانه: خیابان خیام
موسسه اطلاعات

تقویم اطلاعات

ساعات شرعی
استخراج دکتر ریاضی کرمانی

یکشنبه ـ دهم تیر ماه ۱۳۵۸
ششم شعبان ۱۳۹۹ ـ اول ژوئیه ۱۹۷۹
اذان مغرب.. . . . . ساعت ۸ و ۴۲ دقیقه
اذان صبح (فردا)... ساعت ۳ و ۵۸ دقیقه
طلوع آفتاب (فردا).. ساعت ۵ و ۵۰ دقیقه
ظهر شرعی (فردا) . . ساعت ۱ و ۹ دقیقه
اذان مغرب (فردا) . . ساعت ۸ و ۴۲ دقیقه

شهشهانی: تهران امنیت قضائی و انتظامی ندارد

شهشهانی گفت که زندان قصر را به تهران بجرم قاچاق مواد مخدر چوبکشی ، سرقت و ضرب و جرح تحت تعقیب قرار میگیرند ولی از روز پنجشنبه به این‌طرف دادسرای تهران به این کنیم ، بویژه آنکه ۴۰۰ میلیون تومان صرف تاسیسات زندان از قبیل کلاسهای حرفه‌ای، کارگاه های فنی و کلاسهای آموزشی شده که این تاسیسات هم اکنون بلااستفاده مانده است.

شهشهانی افزود : در حال حاضر حدود ۴۰۰ تا ۵۰۰ زندانی عدی در زندان قصر هستند که کنترل آنها نیز از دست ما خارج شده است .

دادستان تهران در پایان گفتگوی خود، اطلاعات گفت: در حال حاضر به طور متوسط روزانه ۵۰ الی ۱۰۰ نفر در تهران بجرم قاچاق مواد مخدر تصرف درآورده‌اند حاضر نیستند بقیه‌پندهای زندان را در اختیار دادگستری قرار دهند تا زندانی تومان صرف تاسیسات زندان از قبیل کلاسهای حرفه‌ای، کارگاه های فنی و کلاسهای آموزشی شده که این تاسیسات هم اکنون بلااستفاده مانده است.

شهشهانی افزود : در حال حاضر حدود ۴۰۰ تا ۵۰۰ زندانی عدی در زندان قصر هستند که کنترل آنها نیز از دست ما خارج شده است .

دادستان تهران در پایان گفتگوی خود، اطلاعات گفت: در حال حاضر به طور متوسط روزانه ۵۰ الی ۱۰۰ نفر در

بدنبال صدور بخشنامه جلوگیری از توقیف و جلب متهمان از جانب دادستان تهران امروز شهشهانی دادستان تهران در تماس با اطلاعات اظهار داشت :

من رسما اعلام میکنم که هم‌اکنون تهران فاقد امنیت قضائی و انتظامی است ، دادستان تهران بتاکید براین امر افزود تاوقتی که زندان ها در اختیار دادسرای تهران نیست دادگستری هیچگونه مسئولیتی برای امنیت تهران بعهده نمی گیرد و همه مسئولیت هم متوجه افرادی است که زندان های شهر را تصرف کرده‌اند.

دادستان تهران اضافه کرد: ما تقاضا نکردیم که مسئولیت به‌عهده کسانی واگذار شود که از آن بی‌طلاعند ، در حال حاضر اختیارات و مسئولیت ها بکلی لوث شده و زندانها که قانونا بایستی زیر نظر دادگستری باشد در کنترل و نظارت افراد غیر مسئول است ، شهشهانی با توجه به این مسئله افزود ما هم کار دادگستری را متوقف کردیم تا دولت پشورای انقلاب تعیین تکلیف کنند و چنانچه نیازی به دادسرا نداشته باشد آنی منحل نمایند زیرا تا زمانی که زندانها تحت کنترل و نظارت دادسرا و قسبلیغی دادگستری قرار نگیرد امکان فعالیت مجدد برای دادگستری وجود خواهد داشت .

دادستان تهران سپس با اشاره به گنجایش زندان ها گفت :زندان قصر گنجایش ۷ هزار زندانی دارد در حالی که هم اکنون ۲ هزار زندانی در آن نگهداری میشود و چه برای ۵ هزار زندانی دیگر وجود دارد، اما

محاکمه «آرش دوم» ساواک آغاز شد

شعبه اول دادگاه انقلابی اسلامی تهران، بعدازظهر دیروز، کارمحاکمه ۳تن از ماموران ساواک را دنبال کرد، این سه تن عبارتند از : سرتیپ علی‌اکبر محمدخانی ، سرپرست دایره اطلاعات پنهانی ستاد ارتش و مدیر کل اداره دوم ساواک ستوانیکم فرامرز راسخ ، عضو سابق کمیته بااصطلاح ضد خرابکاری و رئیس سابق اداره اماکن چالوس و نیز روح‌الله نگهداری میشود و چه برای ۵ هزار زندانی دیگر وجود دارد، اما

راسخ شده بود

راسخ را ، پس از بهبودی و خروج از بیمارستان، بادادن ۱۰ماه ارشدیت و قدردانی از وی، بریاست اطلاعات‌شهربانی گماشتند.

ستوانیکم راسخ درچالوس، هنگامیکه تظاهرات مردم باوج رسیده بود ، ضمن سرکوبی تظاهر کنندگان ، به جنگدکتاب فروشی حمله کرده‌وکتاب های مذهبی راجمع‌آوری کرده‌بود.

دراین ماجرا هاپک ،نفر نیز شهید شد، در پرونده اتهامی راسخ ، همچنین آمده است که او رئیس ژاندارمری چالوس را کاملا دوستانش بود ولی با مردم همکاری داشته ،دستگاه اطلاعاتی ماو ، داده است .

دیروز، پس از قرائت کیفر- خواست ،راسخ از خود دفاع کرد و سپس، نماینده دادستان ضمن برشمردن اتهامات وی ، شکایات متعدد مردم چالوس، علیه او را قرائت کرد .

شعبه اول دادگاه انقلابی ، امروز محاکمه این سه تن را دنبال می‌کند و درراس کار خود ،رسیدگی به‌اتهامات معبر، آرش دوم‌ساواک را خواهد داشت . در پرونده اتهامی معبر، آمده است که‌او دوتن از مبارزان را انفجر شکنجه کرده که زیر شکنجه ، شهیدشده‌اند .

بخاطر عدم توجه به فرمان «ایست» کشته شد

یک راننده زیان که شب هنگام به‌ایست پاسداران کمیته منطقه ۱۱ مستقر در خیابان افسریه توجه نکرده‌بود مورد اصابت گلوله قرار گرفت و کشته شد.

این حادثه ساعت ۱۱شب در منطقه افسریه روی داد و پاسداری‌که اقدام بغیرانداز‌ی کرده‌بود برای تحقیقات به کمیته مرکزی اعزام شد.

شنبه آینده تشکیل میشود :

مجمع مشاوره برای آینده فرهنگ ایران درمنظریه

در یک سمینار سه روزه‌که از شنبه آینده تشکیل خواهد شد منشور فرهنگی ایران بررسی خواهد شد .

ناصر تکمیل همایون دبیر شورای عالی فرهنگ در سخنرانی دیروز خود در دانشکده ادبیات ضمن اعلام برگزاری این سمینار اشاره کرد:

منشور فرهنگی ضامن‌آزادی خلاقیت فرهنگی و تداوم فرهنگ تاریخی ایران است .

در شرایط تسلط نهادهای خاص اجتماعی ، اقتصادی ، سیاسی و مذهبی امکان رشد فرهنگ باقی نمیماند ،درجامعه آینده ایران باید اصول دمکراسی حاکم‌باشد تا فرهنگ رشد یابد.

رئوس منشور فرهنگ ایران که برای بررسی آن از کلیه صاحبنظران کشور دعوت‌شده است :

۱ـ استقرار ، تنوع وتعالی فرهنگ در برخورد فضاآزاد و دموکراتیک مردم با مسائل فرهنگی .

۲ـ فرهنگ ایران در پهنه تاریخی و قلمرو جغرافیایی در رابطه اصیل با فرهنگ های قومی کلیتی‌تجزیه ناپذیردارد.

۳ـ تنوع فرهنگ ایران از طریق حمایت و رواج‌فرهنگ های قومی ایران باید حفظ شود و گسترش یابد .

۴ـ فرهنگ مشخص کننده آرمان های یک ملت است از این‌رو مردم حق مشارکت‌آزاد در تعیین سیاست فرهنگی‌خود را دارند .

۵ـ وظیفه دولت حمایت از آفرینشگران و ایجادامکانات برای رشد و توسعه فرهنگ است .

۶ـ استمراروپویایی‌فرهنگ ایران میدون بپوند سالم با فرهنگ های برون مرزی بر اساس مبادله آزاد و برابری فرهنگی است .

۷ـ فراهم آوردن موقعیتی که انسان بتواند از کاربذیری رها گشته و انسان کارساز باشد .

۸ـ ایجاد مدارسی برای فعالیت های فرهنگی‌وجلوگیری از تسلط نهادی خاص بر فرهنگ .

۹ـ جلوگیری از بیشبرد عناصر فرهنگ های‌امپریالیستی از طریق طرد ضد ارزش های فرهنگ مهاجم .

۱۰ـ رشد مستقل هرفرهنگ ضامن تفاهم جهانی فرهنگی است .

یک مقام وزارت فرهنگ و آموزش عالی همچنین امروز افزود که :مجمع‌طبقی مشاوره و تبادل‌نظربرای آینده فرهنگ ایران ،از روز شنبه آینده به مدت سه روزبر منظربرگزار خواهد شد .

در این سمینار بیش از۲۰۰ تن از محققان‌و فرهنگشناسان ایرانی شرکت میکنند .

سوموزا برای حمله جدید آماده می شود

ماناگوئه ـ خبرگزاری فرانسه ـ یک منبع آگاه در ماناگوئه اظهار داشت که سوموزا رئیس جمهوری این کشوردیر جلسه هیات دولت تاکید کرده که حاضر است در ازای یک کمک اقتصادی آمریکا به نیکاراگوئه از مقام ریاست جمهوری کناره‌گیری کند .

اما دیپلمات هائی که از نزدیک سوموزا را میشناسند اظهار عقیده کردند کهدیکتاتور نیکاراگوئه با پیش کشیدن‌این مساله به نیرنگ تازه‌ای برای وقت گذرانی دست زده و حاضر نیست مقام ریاست جمهوری را باین آسانی از دست بدهد .

سوموزا با تظاهر به کناره گیری میخواهد گارد های ملی را برای یک حمله جدید علیه ساندینیست ها آماده کند .

حمله مقام عراقی به ایران

بغداد ـ رویتر ـ یک مقام عراقی ، دیروز گفت کهایران سیاست ضد نژادی و تجاوز- کارانه در قبال عراق در پیش گرفته که بوسیله ملت های عرب‌مورد نکوهش‌قرارخواهد گرفت .

طاهر توفیق عضو رهبری ملی حزب بعث عراق ایران‌مطلب را در مصاحبه‌یی با یک هفته- نامه چاپ بغداد مطرح کردو گفت:

«سیاست تجاوزکارانه‌ایران معرف یک معارفه جدی علیه احساسات ملت های عرب‌است و تهدیدی جدی در روابط دوکشور محسوب میشود.

چندی پیش ایران عراق‌را متهم کرده‌بود که ضمن‌استقرار نیرو های نظامی خود در مرز برای عرب زبانان طالب خود مختاری اسلحه‌ارسال میدارد.

ایران همچنین عراق رامتهم کرده بود که روستا های مرزی داخل خاک ایران را بیباران کرده و عدیبی را به هلاکت رسانده است .

طاهر توفیق در مصاحبه با هفته‌نامه عراقی گفت که ملت های عرب در برابر تهدیدهای ایران ساکت نخواهندنشست.

دولت ترکیه حاضر نشد سیاست زمان شاه مخلوع را دنبال کند

مسکو ـ آسوشیتدپرس ـ ایزوستیا ارگان دولت شوروی دیروز نوشت که ترکیه از سیاست مقابله با اتحاد شوروی صرفنظر کرده و واپسگی تمام عیار خود را با امریکا قطع کرده است.

بنا برنوشته همین‌روزنامه نتیجه آن مقاله است که دولت ترکیه به پیشنهاد امریکا در این مورد که‌ترکیه سیاست ایران و رژیم شاه مخلوع را دنبال کند، پاسخ منفی داده است.

ایزوستیا نوشته است ترکیه نسیاست عامه‌مخلوع ایران درخاورمیانه را دنبال خواهد کرد و نه میخواهد که دستگاههای الکترونیک استراق‌سمع علیه شوروی را که در شمال ایران‌مستقر بود و درپی سقوط شاه از کار انداخته شد ، در ترکیه مستقر کند.

بنا بر نوشته همین روزنامه بولنت اجویت نخست‌وزیر ترکیه گفته است که خواستار آن‌نیست که ترکیه در جنگ سرد دیگری بین‌امریکا و شوروی نقش رابطه داشته باشد.

گفتگو در مورد امنیت خلیج فارس

کویت ـ خبرگزاری فرانسه ـ سرهنگ معمرقذافی که در چهارچوب دیدار از کشورهای عربی خلیج‌فارس وارد کویت شده‌است‌دیشب باشیخ جابرالاحمدمحمدحاکم کویت‌پیرامون آخرین‌تحولات اوضاع جهان عرب بگفتگو نشست .

یک سخنگوی‌رسمی‌اظهار داشت که رهبران دو کشور تصمیم گرفتند برای مقابله با خطری که مملت‌عرب را تهدید می کند تصمیمات کنفرانس ملی سران عرب را بویژه درمورد سرزمین های اشغالی به‌کاربرند .

وی افزود که‌درمذاکرات قذافی و شیخ جابر مسئله امنیت و ثبات اوضاع خلیج فارس نیز مورد بررسی قرار گرفت . قذافی قرار است امروز در یک کنفرانس مطبوعاتی به پرسشهای خبرنگاران پاسخ دهد .

ملك خالد : بین عربستان و آمریکا اختلاف نظر وجود دارد

کویت ـ خبرگزاری فرانسه ـ ملك‌خالد پادشاه عربستان سعودی ضمن مصاحبه‌ای که متن آن در روزنامه کویتی «السیاسه» انتشار یافته گفته است‌که بین عربستان سعودی و آمریکا درباره قراردادصلح مصر و اسرائیل وترتیبات مربوط به حل و فصل کلی مسئله‌خاورمیانه‌اختلاف‌عقیده وجود دارد،اما‌این‌اختلاف‌نظر به هیچوجه در دوستی‌ومنافع مشترك دو کشور تاثیری ندارد .

ملك خالد ضمن انتقاد شدید از تهدید هائی که علیه خلیج فارس و شبه جزیره عربستان عنوان می شود تاکید کرد که‌هرگونه مداخله نظامی درمنطقه‌بجای تثبیت اوضاع شورش و ناآرامی دربی خواهد داشت.

پادشاه عربستان سعودی در جای دیگر این مصاحبه گفته است که در روابط کشورش با شوروی تغییری حاصل نشده و تاکید کرده است که عربستان سعودی‌به پیروی از اصول مخصوص بخود برای بهبود روابطش‌با همه کشورها تلاش می کند.

ملك خالد در پایان‌اضافه کرده است که کمپاس های نقش بین‌المللی بخاطر سفته بازی در بازار های جهان مسئول اصلی افزایش قیمت های نفت هستند .

بهای مواد مصرفی در شوروی افزایش یافت

مسکو ـ خبرگزاری فرانسه ـ از روز اول ژوئیه (امروز) بهای بسیاری از مواد مصرفی وقسمتی و کالاهای تجملی در شوروی افزایش یافت .

قیمت خرده فروشی فلزات قیمتی ، فرش و لباس های پوستی بطور متوسط ۵۰ درصد وبهای اتومبیل های توریستی ۱۸ درصد و بهای‌های وارداتی ۳۰ درصد افزایش یافته است.

همچنین بهای غذاهای‌مصرفی در رستورانهای ۲۵ و ۴۵ درصد بالا رفته‌است .

«کولکیف» رئیس « کمیته دولتی برای قیمت ها» ضمن‌اعلام قیمت های جدید تاکید کرد که‌کرایه خانه در شوروی از پنجاه سال پیش افزایش نیافته و قیمت های برقو گاز نیز از سالها پیش تغییر نکرده است.

حاکم امارات متحده عربی : روابط اعراب و ایران حسنه است

ریاض ـ سیوناپتدپرس ـ شیخ زایدبن سلطان آل نهیان ،حاکم امارات متحده عربی در مورد گزارش های حاکی از مداخله نظامی آمریکا در منطقه خلیج فارس و نظارت آمریکا برنوابط نفت گفت: هیچ کس حق ندارد امنیت و ثبات منطقه خلیج فارس را تهدید کند .

او افشاءکرد این تهدیدها مارا نمی‌ترساند زیرا که ماراه حقوق عدالت را برگزیده‌ایم . همچنین ما حق داریم کهبرگاه کسی برما لطمه‌یی وارد‌آورد، ازخودمان دفاع کنیم.

شیخ زاید گفته‌که بین‌رهبران شبه‌جزیره عربستان و منطقه خلیج فارس همکاری کامل‌برای جلوگیری ازهر خطری وجود دارد، وقتی از او در باره روابط امارات متحده عربی و ایران پرسیده شد ، شیخ‌زاید گفت این روابط بسیار محکم است . ملت های ما مسلمان و همسایه یکدیگرند . علاوه بر این موضع ایران در قبال اسرائیل و آرمان های‌عادلانه اعراب مبین روابط خوب بین ایران وکشور های عرب‌است.

سادات برای شاه‌مخلوع نامه‌می فرستد!

قاهره ـ یونایتدپرس ـ هنری‌کی‌سینجر وزیرپیشین امور خارجه امریکا دیروز در اسکندریه با انورسادات رئیس جمهوری مصر دیدار کرد. هفته‌نامه اکتبر چاپ قاهره در این زمینه نوشت که سادات قصد دارد نامه‌یی را که برای شاه مخلوع ایران خواهد نوشت به وسیله دکتر هنری کی‌سینجر نامه مفصلی خواهم فرستاد.»

هفته‌نامه اکتبر نوشته است اگر شاه به مصر بیاید مدتی در کاخ قبه زندگی می‌کند تا کاخ دیگری‌مناسب حال او درقاهره یااسکندریه برایش تهیه شود.

کی‌سینجر که سادات او را «دوست عزیزم هنری» می‌نامد ازقاهره به‌اسرائیل، اردن، عربستان سعودی و مراکش سفر خواهد کرد.

بیانیه‌ها و نظریه‌ها

احزاب ـ جمعیت‌ها ـ سازمان‌ها و گروهها

نامه جامعه دانشگاهیان آزاد ایران به نخست وزیر

اعضاء موسس جامعه دانشگاهیان آزاد ایران در نامه‌ای سرگشوده‌ای از بوش نخست وزیر از دانشگاه و ابراز نگرانی کردهو هشدار داده‌اندکه بااین رفتار هانه تنها از عده‌ای‌از بهترین استادان دانشگاه ها هتك حرمت و حیثیت میشودبلکه مهمتر ازآن‌نظام دانشگاهی ارزش خود را دست میدهد.

دراین نامه بااشاره به‌دلزدگی گروه زیادی از استادان از تدریس و تمایل آنهابه ترك خدمت‌و بازنشستگی آمده است ،اگر نتیجه کارهایی که‌در دانشگاه تاکنون به‌عنوان تصفیه صورت گرفته‌است آن‌باشدکه اشاره شد بزرگترین صدمه به‌کشور واردو به‌طوردندانسته موثرترین خدمت به امپریالیسم جهانی که همیشه با استفاده ازچهل ملت ها بساط استثمار و استعمار خود را میگستراند انجام گرفته است . آیا این توطئه نیست که در داخل وخارج کشور چنین جلوه داده شودکه اکثر دانشمندان و محققان بنام ، وابستگان‌رژیم گذشته‌اندو با انقلاب آزادیبخش در کشورشان مخالفند ؟!

دراین نامه همچنین خطاب‌به نخست‌وزیر آمده است : «استاد ! دانشگاه رادریابیدو نگذارید این کانون نورودانش بیش‌ازاین صدمه دیده ونابود گردد ،شما اگر برای جذب و جلب مغزهای‌فرار‌کرده کاری‌نمی‌توانید انجام دهیدلااقل کاری کنیدکه‌مانع ازفرار دیگران گردد ». درپایان این‌نامه پیشنهاد شده است که باتشکیل کمیسیون هایی درهردانشگاه اقدام هایی مانند تزکیه عدالانه ـ رفع توهین‌و تامین حقوق انسانی و منطقی استادانی که تاکنون بدو رعایت ضوابط صحیح حتی ازآنهاسلب‌شده‌است‌ـ جلبو دعوت مجدد استادانی که به علت نبودن محیط مساعد خودرا بازنشسته کرده‌اند و پیشنهادیك سیستم مدیریت صحیح که ضامن استقلال‌دانشگاه هاباشد انجام گردد.

سازمان چریکهای فدائی خلق :

بیرون راندن امپریالیسم آمریکا باید اساس سیاست خارجی ما باشد

سازمان چریکهای فدائی خلق طی بیانیه‌ای دعوت‌وزارت امور خارجه دایر برتبادل‌نظر درباره سیاست خارجی جمهوری اسلامی رایك مانور تبلیغاتی خواند وخاطرنشان ساخت که بیرون راندن امپریالیسم آمریکا باید اساس سیاست‌خارجی ماباشد ،وتدمی قراردادها به‌ویژه آشکارا درمعرض قضاوت خلق قرار گیرد. دراین بیانیه همچنین تاکیدشده است : دیپلماسی کشور باید جدااز هرگونه پنهانکاری ضد خلق باشد.

در بخشی از بیانیه آمده‌است:

«دولت نمی‌تواندو نمی‌خواهد دیگر نیروهای مترقی و انقلابی را در تغییر سیاست داخلی وخارجی کشوز سهیم کند، چراکه نمی‌خواهد جز روش کنونی به شیوه‌ای دیگر و باپرنامه‌ای انقلابی با امپریالیسم روبرو شود.

در ادامه بیانیه ، سازمان چریکهای فدائی خلق،سیاست خارجی کشور رابر اصول زیراستوار میدانند:

۱ـ حفظ و تحکیم استقلال (دراین رابطه بیرون راندن امپریالیزم جهانی بویژه امپریالیزم آمریکا باید اساس سیاست خارجی باشد).

۲ـ کوشش در جهت رشداقتصادی اجتماعی وفرهنگی (این روابط در درجه اول بایدبایکدیگر باید برقرار شودکه سیاستی مردمی وضد امپریالیستی رادپیش میبرند، همکاری های اقتصادی وفرهنگی بیش‌از همه ودردرجه اول بااین کشور ها باید براساس رعایت حقوق متقابل وتضمین منافع طرفین گسترش یابد) .

۳ـ عدم مداخله در امور داخلی دیگران (دخالت‌ارتش شاهنشاهی در سرکوب خلق ظفار وهمدستی شاه خائن باقیاده موقت از بارزترین نمونه دسیسه‌های امپریالیسم علیه خلق های منطقه بشمار میرفت ،ایران بایدقدمت هیچعنوان و به‌هیچ صورت عهده‌دار نقش ژاندارمی در منطقه نشود).

۴ـ حمایت فعال از جنبش های آزادی‌بخش و ترقی‌خواه جهان (دراینجا لازم میدانیم خاطرنشان سازیم که امپریالیزم همواره از تلاش مرتجعان داخلی علیه حکومت های مترقی تحت عناوین فریبنده پشتیبانی مینماید . منافع امپریالیزم ایجاب میکند قوتوالها و سایر مرتجعین این‌کشورها رابنیرو های مبارز و ملی و مترقی ومردمی بنماد) .

در پایان این بیانیه بلندنگه ماحفظ فشرده‌ای از آن را دراینجانقل کردیم تاگفته‌شده است: سیاست خارجی همچون سیاست داخلی قنبوقتی دمکراتیك محسوب میشود که تحت نظارت وباشرکت توده‌های وسیع‌زحمتکشان خلق تنظیم و اجرا شود.

تقاضای ۴۰۰ نفر کارکنان آموزش و پرورش گنبدکاووس رئیس سابق آموزش وپرورش گنبد را بازگردانید

بیش‌از ۴۰۰ نفر از کارکنان آموزش وپرورش‌شهرستان گنبد کاووس به ارسال طومارى محدود مستجیر رئیس‌سابق آموزش وپرورش این شهرستان شدیدا اعتراض کرده‌و خواهان‌اعزام یك هیئت بازرسی و تفاس حضوری باقرهنگیان این شهرستان‌شده‌اند .

در قسمتی ازاین طومار آمده‌است:محمود مستجیر درطول انقلاب همیشه در صف‌مقدم تظاهرات قرار داشتهو درایندرزمینه دارای پرونده‌ای نیز در ساواك منحله‌گنبد کاووس میباشدو اکنون فرهنگیان این شهرستان باستثنائی افرادی که متفع ناممشروع آنان درطی دودوره ریاست ایشان قطع یابخطر افتاده از برکناری وی نهایت نراحت ومتاسف هستند و اعلام میدارند اگر به‌تقاضای آنهاکه ابقاءمستجیر درسمت سابق خود است ترتیب اثرداده نشود هرگونه وقفه درآموزش و پرورش متوجه مقامات مسئول خواهدبود.

با صدور بیانیه‌ای اعلام موجودیت کردند :

کانونها وانجمن های اسلامی ارتش جمهوری اسلامی

کانون ها و انجمن های اسلامی بمنظور نشر فرهنگ اسلامی با استفاده‌ای متعدد در پادگان‌ها و پایگاه های ارتش جمهوری اسلامی بشرح زیر اعلام موجود دیت‌کرده‌اند.

پادگان های ستاد نیروی زمینی ، لشکر یک پیاده‌مرکز (قصر فیروزه) ، آموزشی فرح‌آباد و پایگاه هایجرا(همدان) یکم مهرآباد ،مهرآباد جنوبی وهمچنین خانه‌هایسازمانی مهرآباد ـ قلعه مرغی ،ستاد (موتوری ـ اطلاعات شناسائی الکترونیك ـ پشتیبانی مرکز ـ اف آی ۲۷ ـ رادارهای تاکتیکی- ارتباط) ، خانه های سازمانی دوشان تپه ، مرکز آموزش، هلیکوپتر سازی و سازمان جغرافیایی کشور، صنایع دفاع ملی (سلطنت‌آباد) ، جنگ افزارسازی ، و ستاد بزرگ .

حزب ملت ایران در تدارك بزرگداشت سی تیر

حزب ملت ایران در اطلاعیه‌ای ازتمامی هممیهنان دعوت کرد درمراسمی‌ازمزار شهیدان سی‌ام تیر و مراسم بزرگداشت آنان شرکت‌کنند.

در اطلاعیه حزب ملت ایران آمده است :

به پیشنهاد این حزب، کمیته‌ای برای تجلیل از شهدای سی تیر تشکیل‌شده و همروزه از ساعت پنج تا هفت بعدازظهر آماده دریافت پیشنهادهای فردی و جمعی و پذیرائی نمایندگان حزبها وگروههای مختلف میباشد.

نامه سرگشاده اعضای تحریریه کیهان آزاد به دکتر مبشری

اعضای تحریریه کیهان‌آزاد در نامه‌ای خطاب به دکتر اسدالله مبشری وزیر پیشین دادگستری و سردبیر جدید روزنامه کیهان ضمن تشریح مشکلات خود مسایلی را که به تغییر و تحولات اخیر در کیهان منجر شد با وی درمیان گذاشتند .

در قسمتی‌از نامه سرگشاده اعضای تحریریه کیهان آزاد خطاب به دکتر مبشری آمده است :

۴۳ روز پیش از انتصاب شما گروهی از مابموجب نوشتهیی که هنوز هیچکس رسما مسئولیت آن را بعهده نگرفته است از روزنامه‌اخراج شدند .

در توجیه این عمل غیر قانونی اتهامات گوناگونی به اخراجی‌ها نسبت داده شد .

امروز واضح و روشن است این نقشه‌ها از یکجریان انحصار طلبانه ناشی میشود که برای رسیدن‌بهدفهای خود هر وسیله‌ای را، موجه‌میداند.

در بخش دیگری از این‌نامه آمده است :

گروه دیگری از ما کسانی هستند که نه این اخراج غیر قانونی و غیر شرعی را می- پذیرند و نه کار کردن در روزنامه‌یی را که بی اعتنابه این ظلم بزرگ هر روز انتشار می‌یابد .

در بخش دیگری از نامه، میخوانیم : کیهان از آن‌مردم است و اگر باید از صاحب پیشین خود بدیگر انتقال‌یابد مالک تازه باید مردم باشند.

در پایان نامه آمده است: امیدواریم که ورود شمابه کیهان برای نجات این نهاد فرهنگی از سقوط حتمی‌باشد و در نتیجه آنچه گفتیم دراین راه مفید افتد .

ما به کیهان آزاد و مستقل دلبستهایم و ایکاش که شما پیروز شوید ، اما مباد که از شما برای پوشاندن حرکتی غاصبانه ، سربوشی طلائی بسازند .

تحریریه کیهان آزاد

نماینده انجمن اسلامی کیهان :

دکتر مبشری مورد تائید ماست

تهران ـ خبرگزاری‌پارس ـ نماینده‌انجمن‌اسلامی‌روزنامه کیهان دیروز در گفت‌وگویی با خبرگزاری‌پارس اعلام‌کرد که این گروه با اعتقادی که به دکتر مبشری دارند منتظر تصمیمگیری او در مورد انتخاب اعضای‌هیات‌تحریریه کیهان هستند تا فعالیت این موسسه انتشاراتی باردیگر بشکل کاملتری آغاز شود.

نماینده انجمن اسلامی کیهان که از قول ۷۵۰عضو این انجمن صحبت میکرد اظهار داشت :

دکتر مبشری به عنوان سردبیر روزنامه کیهان‌مورد تائید ما است اما این تائید زمانی قوت میگیرد که در میدان عمل ثابت شود.

وی گفت : روز گذشته اعضای انجمن اسلامی کیهان با دکتر مبشری در یکجلسه گفت‌وشنودشرکت کرد که البته نتایج مثبت و ثمربخشی داشت .

هشتمین روز تحصن

تحصن کارکنان سازمان حفاظت محیط زیست ادامه دارد و هنوز در هشتمین روز این تحصن به‌خواست های متحصنین رسیدگی نشده‌است. کارکنان سازمان حفاظت محیط زیست هشت روز پیش به عنوان اعتراض به اخراج کارمندان فعال سازمان درمحل کار خود متحصن شدند . بنا بگفتهی سخنگوی متحصنین این کارمندان جزو افراد فعالی بودند که در دوران انقلاب در مبارزه با رژیم فعالیت می کردند واکنون بدون دلیل جزو لیست کارمندان زائد محسوب شده‌اند . همچنین کارکنان سازمان خواستار تصفیه سازمان از عناصر وابسته به رژیم سابق‌هستند که همچنان در پستهای خود ابقاء شده و به کار مشغولند.

در حال حاضر تعداد متحصنین ۳۸۰ نفر است و بنابگفته‌ی سخنگوی‌متحصنین تحصن تا بازگشت کارمندان اخراجی و اخراج عناصر وابسته به رژیم سابق‌ادامه خواهد یافت.

خط مشی تازه جبهه ملی سه‌شنبه اعلام میشود

اصغر پارسا سخنگوی شورای مرکزی‌جبهه‌ملی در تماس تلفنی با خبرنگار سیاسی اطلاعات در مورد عدم شرکت نمایندگان جبهه ملی در گردهم‌آئی وزارت امور خارجه گفت :

ـ ابتدا قرار بود که نمایندگان جبهه‌ملی و احزاب وابسته به‌آن در جلسه مشورتی وزارت امور خارجه برای اتخاذ خط مشی تازه خارجی ایران شرکت کنند ولی پس از مطلبی که دکتر یزدی عنوان کرد و گفت این جلسه معارفه‌است نه‌جلسه‌مشورتی شورا تصمیم گرفت که نمایندگان ما به این جلسه نروند .

پارسا در مورد افزایش تعداد اعضای شوراواسامی آنها گفت :

ـ در آخرین جلسه شورا ده عضو جدید انتخاب‌شدند که عبارتند از : دکتر علی محمد ایزدی وزیرکشاورزی دکتر مولوی رئیس بانک مرکزی ـ شیخ زادگان از بازار ـ غضنفری ازاصناف دکتر سعید فاطمی دبیرگروه سیاسی ایران امروز ـ هوشنگ کشاورز وکیل دادگستری ـ نصرت‌اللهخازنی رئیس بانک کشاورزی ـ عبدالحسین دانشپور رئیس بیمه مرکزی و دکتر مسعود حجازی وکیل دادگستری . اعضای جدید شورا در جلسه سه‌شنبه شرکت‌میکنند و در باره خط مشی آینده جبهه ملی تصمیم میگیرند.

فروشنده اسلحه قاچاق دستگیر شد

یکجوان۲۸ساله‌ای‌بنام‌ـ خلیل نوری، که از نقده اسلحه قاچاق وارد تهران می کرد و انها را بفروشی می رساند توسط پاسداران کمیته منطقه ۱۰ دستگیر شد.

پاسداران که از فروش اسلحه توسط این جوان آگاه شده بودند بتعقیب وی پرداختند و سرانجام وی را در کوچه قورخانه مقابل پارك شهردر حالیکه تعدادی‌چاك و نامه‌مربوط به حزب دموکرات نقده و دوقبضه اسلحه همراه داشت دستگیر کردند.

۵۰ اتومبیل دزدی، پیدا شد

اداره آگاهی با اعلام مشخصات ۵۰ اتومبیل مسروقه ، از صاحبان این اتومبیل ها خواست، با ارائه مدارک ، اتومبیل خود را از آگاهی تهران، تحویل‌بگیرند. مشخصات اتومبیل ها بشرح زیراعلام شده است !

اتومبیل های پیکان ۳۹۵۶۵ طـ ۲۲ـ ۷۵۲۷۳ م ـ ۵۲۳۸۲ م ـ ۴۱۶۳۳ـ ۵۷۵۹۱ مکرمانشاه ـ ۴۵۸۱۸ طـ ۱۹۹۱۷ طـ ۲۴ ـ ۱۶۹۲۳ طـ ۲۴ـ ۱۶۱۵۶ طـ ۲۴ـ ۴۳۳۲۸ یزد ـ ۳۳۶۹۹الف ـ ۲۴۸۴۲ ـ ۵۹۹۷۴ شاهرود ۷۵۷۳۶ـ ۶۶۱۴۴ ج ـ ۶۶۶۲۸ ج ـ ۳۶۲۵۳ ب ـ ۷۳۵۲۷ ص ـ ۹۴۶۴۷ س ـ ۷۵۹۷۷ ب ـ ۱۲۶۴۹ طـ ۲۵ـ ۲۷۳۸۹ ب ـ ۳۸۲۱۱ شیراز ـ ۷۷۷۹۷ ج ـ ۲۳۶۴۶ م ـ ۹۲۳۸۱ ـ ۳۸۹۷۹ اهواز ـ ۴۱۶۵۸ س ـ ۳۶۹۲۱طـ ۱۷۴۵۷ـ ۳۴۴۸۸ ساری ـ ۷۶۳۶۶ ج ـ ۶۵۱۳ طـ ۲۲ـ ۱۴۵۹۴ ع ـ ۷۲۳۲۱ ع ـ ۱۲۱۳۸ سمنان ۱۱ـ ۶۸۳۲۸ ج ـ اتومبیلهای آریا ۵۴۹۶۴ ب ـ ۴۱۷۲۷ ب ـ ۳۲۹۷۹س ـ ۵۸۸۰۸ س ـ ۶۵۱۷۳ ب ـ شورلت ۹۱۴۲۴ طـ اتومبیل‌ژیان ۴۳۷۳۲ مشهد ـ اتومبیل های فولکس واگن ۱۱۷۸۷ ب ـ ۲۳۳۸۹ج ـ تاکسی‌های شماره ۱۵۴۳۲ طـ ۱۱ و ۳۵۹۹۵ تهران ـ رامبلر ۷۸۹۵۸ ب ـ آمبولانس ۱۲۸۱ دولتی .

تجدیدنظر در معافیت افراد کم درآمد ازپرداخت هزینه آب وبرق

عباس تاج وزیر نیرو در یک گفتگوی‌تلفنی بااطلاعات باردیگر تاکید کرد مردم باید خود را آماده پذیرش خاموشی علی روزهای تابستان بکنند .

وزیر نیرو گفت‌برخلاف مطالبی که قبلا در مورد مدت خاموشیها اعلام شده است احتمالا هفته‌ای یک یا دو روز بصورت منطقه‌ای آنهم‌برای چندساعت‌خاموشی خواهیم داشت.

و ی‌در مورد تجدیدنظر در بخشودگی ومعافیت‌های نرخ آب و برق گفت :

ـ پول آب و برق بمنزلهٔ مصوبه باید دریافت شود و اصولا اگر قرار است به عده‌ای که بودجه مالی‌شان اجازه نمیدهد کمك شود باید راههای دیگری یافت تا اینکه مثلا روزی یک تومان پول آب و برق را بخشید.

به هر حال مسئله‌تجدید نظر در معافیت‌های آب‌وبرق در کمیسیونی تحت‌رسیدگی است و نتایج آن بزودی اعلام میشود .

وزیر نیرو افزود : ذخیره آب، خوب است اما این دلیل استفاده بی رویه از آن نخاهد نیست.

در حال حاضر میزان آبی کمقادریم روزانه‌استفاده کنیم کمتر از احتیاجات واقعی‌مان است .

عباس تاج در مورد قراردادهای خارجی وزارت نیرو گفت :

بجز تعداد معدودی از قراردادهای خارجی که‌فسخ شده است بقیه قراردادها اجرا میشود.

آپارتمان فروشی در رامسر

شما که کدام هفته رابراکار زیاد و ترافیك سنگین روبرو هستید