جزئیات نبرد خونین در سقز

عکسها و گزارشهای اختصاصی خبرنگاران «اطلاعات» از جنگ در سقز

اطلاعات

۱۶ صفحه — چاپ دوم

شنبه سوم شهریور ماه ۱۳۵۸ـ شماره ۱۵۹۳۷ تکشماره ۱۵ ریال

این عکسها صبح امروز باهواپیما بتهران رسید

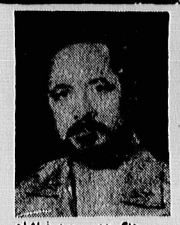

سرهنگ دوم محمد فراشاهی، فرماندهتیپ سقز، در جریاریک توطئه کشته شد.

فرماندهستون اعزامی هنگامی که برای مذاکره میرفت هدف گلوله قرار گرفت

پس از ساعتها نبرد شهر سقز به تصرف ارتش جمهوری اسلامی درآمد

زنان و کودکان شهر سقز بهلیکوپتر به مناطق امن انتقال داده شدند

در صفحه ۲

جشن های پرشکوه اولین عیدفطر پس از پیروزی انقلاب

درصفحات ۳ و آخر

آیت‌الله طالقانی :

کسی که رو به‌روی انقلاب بایستد باید هلاک شود

● اگر برنامه علی در انقلاب ما پیش نرود بجای اول برخواهیم گشت

درصفحه ۱۵

در پیام امام خمینی بمناسبت روز عیدفطر آمده‌است:

هشدار رهبر انقلاب به منافقین

● اگر منافقین دست از شیطنت برندارند بسیجی فوق‌این بسیج که انجام گرفت، انجام میدهیم

درصفحه ۱۴

اثبات برادری

یک سرباز در میان خنده شادمانه مردم جنگ زده برگونه یک کودک سقزی بوسه میزند تاثابت کند یک برادر است و با ضد انقلاب می جنگد، نه با برادران‌وخواهرانش

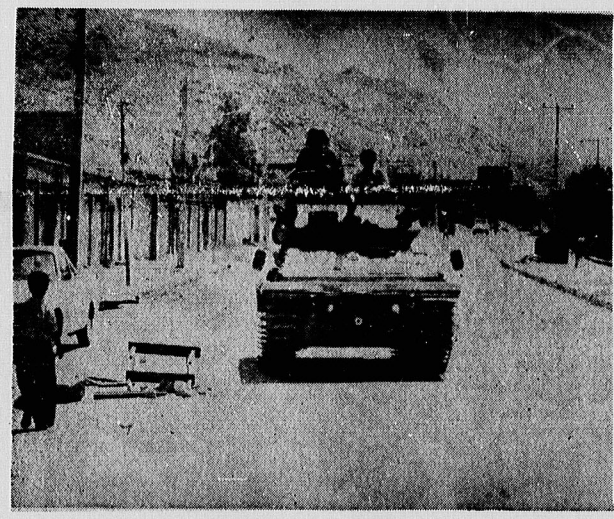

کنترل شهر

رفتو آمد در سقز به حداقل رسیده است. ونیرو های‌نظامی که ضد انقلاب را بیرون رانده‌اند باهشیاری از شهر پاسداری میکنند.

آغاز تقویت نیرو

پس از درگیری های روز چهارشنبه‌واحد های کمکی ارتش جمهوری اسلامی با حومه شهر جنگ‌زده سقز اعزام شدند عکس ، پیاده شدن یک گروه از نیرو های کمکی به‌سقز را از هلی‌کوپتر نشان میدهد.

لحظه تیر خوردن

سربازی که بدون کلاه کنار هلی‌کوپتر ایستاده ، در همان لحظه‌ای که عکس گرفته شد هدف گلوله قرار گرفت و همچنانکه در درعکس دیده میشود ازدرد بخودپیچید، دیگر همرزمانش نیز در حال سنگر گرفتن‌هستند.

انتقال مجروح

سربازی هدف گلوله قرار گرفته و به بیمارستان منتقل میشود. همکار او از اینکه ضد انقلاب واستعمار این وضع ر. بوجود آورده صورتش را در دست ها پنهان کرده ومیگرید.

انتقال زنهاو بچه‌ها

نیرو های ارتش جمهوری اسلامی در اولین فرصت ممکن ، زنها وبچه هارا با هلی‌کوپتر های غول پیکر از میدان نبرددور گردند و به مناطق امن انتقال دادند.

عبرت‌های سوم شهریور

سوم شهریور روز عبرت‌آموزی است، از دو واقعه
کایت می‌کند: اشغال ایران و اخراج دیکتاتور .
متفقین بااشغال ناگهانی ایران، نشان دادند کدمر
واقع اضطراری (وگاهی جنگی که خودبرافروختنداند)
تخیر کشورهای کوچک وبی‌دفاع از سوی ابرقدرتها
ندان اهمیتی ندارد، یعنی واکنشی در جهان آزاد ،
نی آسیرهم، پدید نمی‌آورد واحیانا جز صدور چند
علامیه همدردی از سوی مراجع بین‌المللی (!) نتایج
وئی بدنبال ندارد .

باید دراین وانفسا، مواظب باشی که کلاه ازسرت
پایند کهاگر رندان جهانخواره کلاه را ربودندوسرت
ز باکلاه رفت، کسی دراین برهوت لب بهتحیر یاتاسف
خواهد گزید. این سرنوشت ضعیف است که مرگش
ز بی‌صدا باشد.اگر اشغال ایران، برای مردم ما جز
ثبت حضور اشغالگران آمریکائی، روسی وانگلیسی..
حصلی نداشت، یک لحظه پارقه‌ای از امید در دل‌مردم
باند: غیبت دیکتاتور .

چون آنها بهشیوه مرضیه متداول، همانطور که
یکتاتور را آوردهبودند، چون دیگر ازنظر آنها بی‌فایده
ندبود، گوشش را گرفتند و پرتش کردند به جزیره
ورس، همانطور کسالها بعد، بدون اشغال نظامی و
وش همان دلیل بی‌مصرف شدن خان و خانواده ذلیلش،
وش پسرخان سابق راهم گرفتند و پرت کردند به
جزیره سرگردانی .

جرقه امیدی که دردل مردم درخشیده بود، درست
ل هرجرقه‌ای سرنوشتی محتوم یافت، یکدم روشنی‌زد
زود خاکستر شد. مردم چندی گمان بردند که با جا
جائی قدرت، بارفتن رضاخان وآمدن پسرش ، ملت
ز دیکتاتوری رسته‌اند، اما این گمان بهیقین نپیوست
ون اساس حکومت وپایه‌های سرتیطت اقتصادی -
یاسی‌اش تغییر نکرده بود فقط (کلمهٔ برهاست، سگ
جایش نشست.)

بعد مردم دیدندکه پسر مدبح خان، با بکار گرفتن
یوه‌های جدید شکنجه و وحشت، آن نوع دیکتاتوری
را در ایران مستقر کرد که داد اربابان خودش را هم
رآورد و آمدند و بردندش .

شهریور ۲۰ برای ما عبرت‌آموز است، دو فایده دارد، یکی آنکه اگر ضعیف باشیم، جبهه متحد خودرا عشیرانه ومسلحانه، دربرابر امپریالیسم، متشکل نکنیم، اگر خونریزی داخلی ونفاهت سیاسی مارا ناتوان کند، همان بلائی‌که سوم شهریور برسر ما آمد، به‌گونه‌ای دیگر برما نازل خواهد شد، اگر آنوقت امپریالیسم اول کشور را اشغال کرد وبعد خان را برد، این‌بار پس از آنکه خان‌را برده است، درموقع مقتضی، کشوررااشغال خواهد کرد، البته بهصورتی دنیاپسند وخداپسندانه که مجامع بین‌المللی ازجمله سازمان ملل متحد و جامعه روشنفکران غرب وشرق زیادهم «دل‌غشه» نگیرندوبشود آنرا باچند توضیح سیاسی واعلامیه جهانی، در برابر افکار عمومی توجیه کرد اما عبرت مهمتر، مسالهٔغیبت دیکتاتور از صحنه است وقتی رضاخان را بردند، فقط ساده لوحان بودند که فکر کردند چون دیکتاتور رفته پا برده‌اندش، دیگر دیکتاتوری برنمی‌گردد .

اما چون از اساس چیزی عوض نشده بود،چون نظارت دقیق مردم برنهادهای قدرت اعمال نمی شد، در واقیچون اهرم‌های قدرت‌مثل رسانه‌ها، ارتش ، مجلس، دادگستری در دست مردم و نمایندگان آن نبود،قدرت مایشاء ناگزیر بفساد کشیدهشد وهرقدرت مهارنشده‌ای به فساد منجر میشود واین حکم تاریخ است. قدرت‌و فساد همزادند مگر آنکه ملت برمرکوب جموش قدرت، دهنه بزند ومهمیز قانون را برخش بکشد.

ما در این فصل تاریخی که شر دیکتاتوری‌پهلوی از سرمان کوتاه شده، دربرابر این واقعیت هستیم که جامعه خودرا به‌گونه‌ای بسازیم- ازتدوین قانون‌اساسی راستین گرفته تااجرای انقلابی آن- که هیچگونه‌مجال و موقعیتی برای آماده هرگونه دیکتاتوری‌پدیدنیاوریم

رهبری انقلاب بما آموخته است که زیر بار هیچ قدرتی نرویم جراکه قدرت از ملت ناشی می‌شود ومردم میزان‌اند. این مردم نیستند کهباید در خدمت قدرت‌حاکم وحاکمان قدرتمند باشند این حکومت‌است که باید باحفظ استقلال کشور وآزادی مردم درخدمت خلق محروم و مستضعفان ایران باشد .

خلخالی دلایل اعدام دکتر رشوند را اعلام کرد

پزشکان بیمارستان لقمان‌الدوله ادهم بخاطر اعدام دکتر رشوند اعتصاب کردند

در صفحه ۲

گرانفروشان را در مراسم نماز جمعه شلاق میزنند

● دادگاه شرع مستقر در کمیته امور صنفی باگرانفروشان و محتکران بشدت مقابله خواهد کرد .

در صفحه ۲

حراج پنجره پاریس

شامل لباسهای تابستانی و زمستانی

از شنبه ۳ شهریور

مصدق- پائین‌تر از کورش پنجره پاریس

ایینک

شعبهٔ شهرک نمونه تهران

مژده‌ای برای خواهران سرکار خانم

شهرک چشمه

با بهار تازه آرزوی شنبه کهاکیه

بهترین لباسهای مجلسی و روزمره

خلخالی

۸۸۱۵۹۲

جزئیات نبرد شهر سقز

خبرنگاران ایرانی روزنامه اطلاعات- خلبانهای مرصومی هنگی و بوشهر با پهپادکاپتر سقز انتقال داده، صبح امروز (پنجشنبه) ساعت ۹ بامداد به آبشهر هی‌کوا در نزدیکی و ارتفاع‌شیشه در ارتفاع ۲ و کمانه‌های دیگر سقز رساننده که پرسانند اندوار هاجرای هاجرای ما به روزنامه هواجرای ما به روزنامه هواجرای ما به روزنامه هوا

دشمنان انقلاب ایران را بشناسیم ۱

گزارشی از مهمانی جگر غاز و شراب سفید!

چه کسانی علیه انقلاب ایران توطئه میکنند؟ نقطه آسیب پذیر ما در برابر تحریک خارجی و فعالیت ضد انقلاب داخلی کجاست؟ چه کسانی دائم بازیشان همان ضیافت می‌نویسد: «با خیال تمی کردیم» ملاها به شیوه کمونیست‌ها عمل کنند. نگرانی این است که آنها پیوسته تکرار میکنند که مالکیت در اسلام مقدس است ؟)

و بعد می افزاید :

(بی‌اعتنادی نسبت به انقلاب ایران در محل بازرگانی خارجی بمراتب بیشتر است . نماینده یك موسسه بزرگ فرانسوی می گفت : اگر رهبران ایران چالیکرین قراردادها در روی زمین را بمن پیشنهاد کنند ، با کمال احترام رد می‌کنم)

در بخش های دیگر می افزاید:

(... با اینکه فرانسه به‌ما خمینی پناهنده‌گی‌سیاسی داده بود ، اما رفتار رژیم نسبت به فرانسه بهتر از آمریکا وشوروی نیست)...

... متوقف شدن صدور گاز طبیعی و تعطیل کار صنایع ساختمان دومین تولیدگاز به ذخایر انرژی شرق و غرب اروپا لطمه شدید دیگری وارد کرده است ...»

مجموع این چند بخش را کنارهم بگذارید، تحریک وقایع ایران میدهد و حدثهای را که مقامات عالی دولتی ایران حاصل فتنه‌انگیزی عوامل بیگانه اعلام کرده‌اند به حساب میخورد شدید مسله‌ای است که آنها پیوسته تکرار میکنند، و پرداخت این سرمقاله حساب شده ، و مبتنی بر این اصل است که بقولاند ایرانیها پاره پاره شده‌اند ، به خون هم افتاده‌اند و مردم‌های جانگیر از همدیگر متنفرند.

تقریبا مقاله با چاپ همین سرمقاله ، چاپ سلسله مقالات دیگری در لوموند آغاز میشود ، نویسنده این مقالات «اریك رولو» مشرق‌شناس معروف فرانسه است که در چند شماره بعد توضیح خواهم داد . وا عنوان مقالات خود را «تسخیر ضد انقلاب در ایران» انتخاب کرده است . خود «رولو» در مقالاتش ادعا میکند در ایران چشم او به صداقت ، ملاقات شده بود و مانده‌های رژیم شاه رفته است و با آنها شراب و خوراك جگرغاز صرف کرده است.

طبیعی است که «اریك رولو» اگر هم غرض‌نداشته باشد ، اوضاع کشور ایران را از دریچه چشم همین قرتی میبیند و مینویسد ، و نیز طبیعی است که اکاروبه ملاقات غیر ایرانیها لطمه میزند ، و اوضاع جاری کشورش‌ایران‌رادشمن دیگر میداشت .

این مقدمه که ما قبلا را آدمی بی‌غرض و محقق می‌شناختیم ، در جائی از سلسله مقالات خود ، از قول یکی از میهمانان همان ضیافت می‌نویسد :

(ما خیال نمی‌کردیم «ملاها» به شیوه کمونیست‌ها عمل کنند ، نگرانی این است که آنها پیوسته تکرار میکنند که مالکیت در اسلام مقدس است ؟)

و بعد می افزاید :

(بی‌اعتنادی نسبت به انقلاب ایران در محل بازرگانی خارجی بمراتب بیشتر است . نماینده یك موسسه بزرگ فرانسوی می گفت : اگر رهبران ایران چالیکرین قراردادها در روی زمین را بمن پیشنهاد کنند ، با کمال احترام رد می‌کنم)

در بخش های دیگر می افزاید:

(... با اینکه فرانسه به‌ما خمینی پناهنده‌گی‌سیاسی داده بود ، اما رفتار رژیم نسبت به فرانسه بهتر از آمریکا وشوروی نیست)...

... متوقف شدن صدور گاز طبیعی و تعطیل کار صنایع ساختمان دومین تولیدگاز به ذخایر انرژی شرق و غرب اروپا لطمه شدید دیگری وارد کرده است ...»

و تحریف از این آشکارتر ؟ ملی کردن صنایع‌بانهادهای فارتگر وابسته به رژیم سابق ایران ؟ با مصادره های کمونیستی بیوند می زند ، وانمود می‌کند ایران اینك یکی فاقد اثرات تجارتی است . رژیم ایران را متنبه به ناسپاسی نسبت به فرانسویان می کند و بحران غیرقابل اجابت انرژی اروپا را در آینده ، پیشاپیش به حساب ایران می‌گذارد .

مبتذل از همه اینها ، طرحی است کاملا این پوسنده و مفسر ، بدون هیچ اقدام نظامی در ایران ارائه میدهد ، و آنهم در چه لفافه فریب‌دهنده‌ای ، می توضیح :

ـ افسران طرفدار شاه در پشت‌ناحیه های که این روزها مخفیانه در تهران منتشر میشود ، نوشته‌اند«اگر نیروهایی که ما به حکومت می‌کنند خیال کنند که خواهند توانست برای مدت زیادی در برابر دولت های غربی ایستادگی کنند خیال باطلی بیش نیست ، تا خودتان از خیال که ایران برای چندین نسل آینده برای نفاد را داده‌اند زندگی غرب بسوی نفت آمریکا هرگز از منافع حیاتی خود در ایران چشم نخواهد پوشید و وسائل کافی برای حفظ آن در دست دارد و اگر فشار های اقتصادی بوقوع بیاید ، اسرائیل که وجب به وجب خاك ایران را می شناسد ممکن است به در شش روز ، بلکه درشش ساعت بلا جاه را به زانو در آورد ...»

برای ما که در همین آوخر ، رود جریان روزقدس وحماسه شیرپاوه را همراه حرکت کنیم ، آنها ایماسانی بودیم ، و نوشته هائی از این دست هذیان می‌نمایند ، اما در جهانی خارج چه ؟ آن فرانسویانی که در بحبوحه انقلاب ایران با ستایش حرکت شریف ملت ایران و سیاوزای تعقیب می کردند، حالایا خواندن این نوشته‌هاچه‌احساسی دارند ؟

دوستی که در فرانسه سرگرم تحصیل استوجندی پیش بوطن آمده بود ، باجیرت می گفت : نمی‌دانم آن فرانسویها چه گفتند ، اما در دیدوزخ‌ما‌منقلاب ما بودند و حالاآنها را نفی می کنند .

حالا شاید آن دوست بدانند که ایران فرانسویها تغییر کرد ، اما ازاریك رولوها باشند ، جز این نباید انتظار داشت . اینها تا زمانی آزادیخواه و مدافع آزادی هستند که منافع استعماری ممالك و کمپانی های چند ملیتشان بدین من به اینگه نه کرد ما که روش جاهلان که تداند آزادی در قالب غربی آن چه معنائی دارد ، مسائل مذاکرات و قراردادهای تحمیلی‌ایجادبنرگاههای هسته‌ای وهمها قرارداد دیگر از این‌دست بافرانسه لغو نشده بهتر ، و اگر پذیرفته شد باآنها هم‌جنگم ، اما چه اشمرانه، است آب به روی دشمن، من هرگز دستم جنبش‌گرا نخواهم زد و کسی را در مضیقه بی‌آبی نخواهم گذاشت . اینها در آن روز شاه نشستند و گفتند که سیاهان علی و سیاهان معاویه با پلیدیگر می‌آمدند و آب بر می‌داشتند و کسی مشترد سیاهان معاویه نمی‌شد.

شهریار شاعر سالك آذربایجانی در اینباره گوید:

شنیدم آب به جنگ اندرون، معاویه بست.
به روی شاه و لایت چراگه بود خسی
بگفت کاش که رفتی و آب باز کرد سبیل
چرا که کو گس هریکسی است و دلربسی
سه بار دست به دست آب و درهریار
علی چنین خبری کرد و او جنان هوسی
شنول گشت که ارفاق تابه این حد بس
که سرجهانی دشمن زحد گذشت بسی
جوابداد که ما جنگ بهر آن داریم
علی و آن شبد کسی به روی کسی
غلام هست آن قهرمان گون و مکان
که میرهانی الهی نمیزند کسی
خوهم بیا و تماشای حق وباطل کن
ببین که دریی سیرغ میچکی مگسی

پایان

علی (ع)؟ حماسه جاودانه!

از : محمد حیدری

عقیق شیشابی

ـ۲۵ـ

علی (ع)- از این بیشاند که اینه هرگه به حسن‌بن‌بصری بیوسته جهالتی‌گفت، سخت ناراحت شد . یکی از میهمانان همان ضیافت می‌نویسد :

(... افسران طرفدار شاه در پشت‌ناحیه های که این روزها مخفیانه در تهران منتشر میشود ، نوشته‌اند«اگر نیروهایی که ما به حکومت می‌کنند خیال کنند که خواهند توانست برای مدت زیادی در برابر دولت های غربی ایستادگی کنند خیال باطلی بیش نیست ، تا خودتان از خیال که ایران برای چندین نسل آینده برای نفاد را داده‌اند زندگی غرب بسوی نفت آمریکا هرگز از منافع حیاتی خود در ایران چشم نخواهد پوشید و وسائل کافی برای حفظ آن در دست دارد و اگر فشار های اقتصادی بوقوع بیاید ، اسرائیل که وجب به وجب خاك ایران را می شناسد ممکن است به در شش روز ، بلکه درشش ساعت بلا جاه را به زانو در آورد ...»

برای ما که در همین آوخر ، رود جریان روزقدس وحماسه شیرپاوه را همراه حرکت کنیم ، آنها ایماسانی بودیم ، و نوشته هائی از این دست هذیان می‌نمایند ، اما در جهانی خارج چه ؟ آن فرانسویانی که در بحبوحه انقلاب ایران با ستایش حرکت شریف ملت ایران و سیاوزای تعقیب می کردند، حالایا خواندن این نوشته‌هاچه‌احساسی دارند ؟

دوستی که در فرانسه سرگرم تحصیل استوجندی پیش بوطن آمده بود ، باجیرت می گفت : نمی‌دانم آن فرانسویها چه گفتند ، اما در دیدوزخ‌ما‌منقلاب ما بودند و حالاآنها را نفی می کنند .

حالا شاید آن دوست بدانند که ایران فرانسویها تغییر کرد ، اما ازاریك رولوها باشند ، جز این نباید انتظار داشت . اینها تا زمانی آزادیخواه و مدافع آزادی هستند که منافع استعماری ممالك و کمپانی های چند ملیتشان بدین من به اینگه نه کرد ما که روش جاهلان که تداند آزادی در قالب غربی آن چه معنائی دارد ، مسائل مذاکرات و قراردادهای تحمیلی‌ایجادبنرگاههای هسته‌ای وهمها قرارداد دیگر از این‌دست بافرانسه لغو نشده بهتر ، و اگر پذیرفته شد باآنها هم‌جنگم ، اما چه اشمرانه، است آب به روی دشمن، من هرگز دستم جنبش‌گرا نخواهم زد و کسی را در مضیقه بی‌آبی نخواهم گذاشت . در آن روز شاه نشستند و گفتند که سیاهان علی و سیاهان معاویه با پلیدیگر می‌آمدند و آب بر می‌داشتند و کسی مشترد سیاهان معاویه نمی‌شد.

شهریار شاعر سالك آذربایجانی در اینباره گوید:

شنیدم آب به جنگ اندرون، معاویه بست.
به روی شاه و لایت چراگه بود خسی
بگفت کاش که رفتی و آب باز کرد سبیل
چرا که کو گس هریکسی است و دلربسی
سه بار دست به دست آب و درهریار
علی چنین خبری کرد و او جنان هوسی
شنول گشت که ارفاق تابه این حد بس
که سرجهانی دشمن زحد گذشت بسی
جوابداد که ما جنگ بهر آن داریم
علی و آن شبد کسی به روی کسی
غلام هست آن قهرمان گون و مکان
که میرهانی الهی نمیزند کسی
خوهم بیا و تماشای حق وباطل کن
ببین که دریی سیرغ میچکی مگسی

پایان

● یک استاد دانشگاه به همکارش پاسخ می دهد:

چرا به قانون اساسی بی اعتنائی می کنیم؟

باید حساب سردمداران رژیم گذشته و منتخبین رستاخیزی با افرادی که در دوران گذشته رنج میکشیدند ولی‌ازروی‌ناچاری تن به همکاری می‌داده‌اند جدا داشت.

دکتر محمدجهانفر استاد دانشگاه

کشنده‌اند به نکات فراوانی تکیف شرعی (۱۵ سالگی از نقطه نظر رعایت ارکان برای پسران بدون‌توجه به اقتصادی، اجتماعی، مذهبی، سن‌تکلیف زنها) ونقض‌شرایط فرهنگی و اجتماعی‌کیفرجوجهی شدیدتاکنون دو نفرزامونی دفاع از کرامت انسان.

برای مثال دیلا بعهدنوه‌ند از نی جوانجهی های ناشیران ، همکاری اندیشمندان‌ناشی متخصص فقط در یکرشته از علوم اجتماعی که آمارو دموگرافی‌است اتمارسکیبر که می شود از آن حدیث مفصل بخوانیم .

در مثال بعد انتخاب از پشت نویس فشار اساسی

کشورایران مورد دو تکنقلیل بررسی است .

الف- بموجب‌شمارسری‌سال ۱۳۵۵ کشور ایران جمعیت حدود ۳۳٫۷ میلیون نفر بود . تقریبا نصف‌شده است ؟ هاکاتون (یعنی در سال ۱۳۵۵ جمعیت کشور ما ۱۵۸) جمعیت کشور ما (براساس رشد سالانه ۳٫۷ درهزار) بالغ بر ۳۶٫۹ میلیون بوده است ؟ بعد ۱۳۶۵ هزارنفر ازجمعیتش به ۴۴ میلیون نفر خواهد رسید (کتب ورنگی ما در اقتصادی ، از اجتماعی‌بسیاری ایران از نویسنده چاپ دهندا را ملاحظه فرمائید.

دمسال بعد (۱۳۶۸) جمعیت کشور ایران ۴۷٫۹ میلیون خواهد شد. هماکنون سالیانه حدود یک میلیون‌نفر به و در اواخر این‌هدسالانه بیش‌از یک میلیون نفرجمعیت ایران اضافه خواهدشت.

سب اگر فرار یشدکه هر فرد ایرانی بسان گذراندن عمرخود بیش از ۷۰ سال در نظرسنی بین ۱۶ سالگی از نظرسنی تنگنگرین مشکل ناگون (مردم کشر کشوری در این سن رای می‌دهند) و ترکیب سنی جمعیت در آنگر یخلی باقی بماند غریب به ۵۴درصد جمعیت حائز شرط برای رای دادن خواهد بود . بایشترشباید گفت‌هاکنون که حدود هیجده میلیون نفر زیر ۱۵ و بچه‌ساله فقر زیر دهنده خواهم داشت تا چهار سال دیگر جمعیت زیر دهنده حدود ۷ میلیون و دو بستونپنجاه‌هزار نفرآضافه‌خواهدبود درمحیط اسلام بهیند و پرای غرب نیست و ایران مانع آن اوج وحرص است چانکه در مانداوه های اعمیل می بینم بعد هم طبق حدود ۱۳۶۸ ایران تاو و اسلوم) از اندیشمندان هم‌ایران‌ما جای‌کیهمار هر بیشتر غنی سازند.

جایگزین متفکرین بفری

حائز صیت است کاتو یک نرین درگ امکان عیناتیت افراد ضد انقلاب را فرونی هوافدار، زیرا نادیگرای های افراد کیدنز بخصوص

وضعی از ایمان مذهبی و اعتقادگلی برخوردارنباشند ؟ دنبه خبات را ساعه من مزاد در اینجا این مسؤل مطرح می گردد که چنوع متفکرین و اندیشمندانی‌قابل اطمینان هستند و اصولا برنامه جایگزینی متفکرین صاحب نظران و کسانی که می توانند بنحوی مفید و موثر واقع شوند گیوشه گرفته‌اندچنین اگر یکناهار نظرساده تمرین برون باز ایران سرگرم تحقیق‌چنین‌کند ، ایران با چراغ آید گر ؟ بدترین برد بالا ؟ !

درامیرود باید گفت:

الف- آنچنان قبط الرجال نیست وادعای ایک تمامی کسانی که درزیم گذشته‌کار می کرده‌اند مفید نمیتوانند باشند، بعد بسیارند کسانیکه در رژیم گذشته زیرنمیشدید و حتی از روی ناچاری و پرکیسکنان بخورونمیری ناچاری (کتب وزنگی ما اقتصادی) و ادار بعموری شده و اینک در ایران از نویسنده چاپ دهندا را ملاحظه فرمائید.

ب- اگر فرار یشدکه هر فرد ایرانی بسان گذراندن عمرخود بیش از ۷۰ سال در نظرسنی بین ۱۶ سالگی از نظرسنی متفکرین درفشرهای ناگون و با درجات مختلف(مطمئن، مدیر)، معتقد، بومن سپرباء قابل پذیرش، قابل اصلاح، غیر) بسیار ضروریست . بنابراین‌پیشنهادمی‌کنم‌هاکنون کیام‌اصطلاح علمی (هرکیچه کسی است) نمیدانیم میشود، اطلاعات مربوط بمشخصات کشور ما ، جمعیت کشور ما ، کشور را ارزشیابی این‌گوره‌را امکان پذیر سازند (شاید مدرسه شهید مطهری سیمه‌ال‌ساپلی (الاللین تاو و اسلوم) ، ایران بتوان از دو جوسیاری نمود، بهرحال خوب ما باید مسؤل‌دو مقدمه باشیم‌بعد از لازم بمقدار کافی، مدام کشور ما ، مدام تلاش جهدد در ایران ، بعد از ایران ، بعد از جهان ، زیرا نادیگرای های افراد کیدنز بخصوص کشور صرفا با ضابطه مدت علمی را نیز دخالت دهند؟

تفاضا از شهرداری

بعنوان یک فرد مسلمان و متعهد پیشنهاد مینمایم اسامی یک عده خیابان‌ها که تعویض میشود مانند خیابان‌های «بازار- بلال حبشی- ثعبه - علی‌شریعتی و یا استاد مطهری ، زیر تابلوها با در محل مناسب دیگری ذرجحال مخصوص از آن نیز نصب شود .

یک مسلمان

وقتش نرسیده ؟

موقع بدرد بخوری مراجع ، کمکم به پارک های عمومی که کرنشگاه تهرانی‌ها راه یافته‌اند .

آیا وقت آن‌نرسیده که در باره این کره و سرنوشتمان تصمیم گرفته شود و شرشان را از سر مردم‌بکنند؟

مسعود

یك بام و دو هوا

بانک ملی بابت حواله اثر ۱۸۰۰ ریال هزینه میگیرد، اما بانک های دیگر ۱۰۰۰ ریال آیا این موضوع میخواهد دوهوا را ندای نمیکند ؟

وخشوری

جاوگیری شود

در منطقه بکرداب، کرج بدون مجوز اقدام به حرجرات میکنند،بعلل سب مستمرو سایر جاه ها خشمگین‌شده‌اند توجه مسئولان امر را باین مسئله جلب می‌کنم

محمد عسگری

یکبار هم ، تشکر

سالهادرموردساعات مصاحبه‌هایمن‌رابی‌درخواست‌میکردیم و بجائی نمیرسید ولی اخیرا ظرف مدتی کوتاه کلیدی، چه اقدام ها و خیابان های تهران نو را استالنگرادمیدانند که از این اقدام مسئولان سپاسگزارم‌میباشد.

علی‌اصغر خسروی

اعلام یاری کردند

دولت انقلاب اسلامی بعلت مسائل فراوان به مبارزها مواد مخدر کم توجهی کرده ، لذا انتظار میرود در اولین فرصت ضمن دادن یک مهلت بمخربداران و فروشندگان ومصرف کنندگان مواد مخدر، بطور انقلابی باموضوع رویرو شود از مجلس خبرگان نیز تقاضادارم درقانون اساسی مادهئی بگنجانند که برای همیشه ملت ایران از چنگال اهریمن اعتیاد رهائی یابند و جریمه متخلفین‌اعدام تعیین شود .

جمعیت مبارزه با اعتیاد

چنگال اختاپوسی

باهمان قاطعیتی که بفرمان ماماره ، به عوامل‌مزور رفتار شد ، بیاست‌آفرار طماع وضد انقلاب‌های و افعی یعنی محتکرین وگران فروشان نیز باوقاطه‌ای انقلاب روبرو شوند و ملتی از چنگال این‌اختاپوس ها رها شوند

عبدالله بجنوردی

ثبت نام نمیکند

مدرسه سرشوی واقع در نامبره ۱۶ بهیچوجه نمیتنام نمیکند (حتی از شاگردان سال قبل خود) با توجه بکتبوه‌دمدرسه دخترانه درامین‌منطقه‌دومجسمون‌لان آموزش وپرورش را بباین نکته مهم جلب میکند .

ولی‌سه دانشآموز

فقر در سنندج

در سنندج هم بدبیاد اگر درزیاد فقر نباشد که بالین مسئله مبارزه نماید امکان برقراری نظم فراتنها وجود ندارد . در حال حاضر در بین سپاه پاسداران‌و کمیته ها برای انجام امور هماهنگی لازم وجودندارد.

شاهرودی

استمداد یك هموطن

در سی‌ام تیر سال ۱۳۵۷ ضمن مبارزه با طاغوتیان دست راست خودرا از دست دادم و از آن پس نیز با داشتن یکدست همچنان مبارزه خودرا در راه نابود ملت مسلمان ازچنگ خائنین ادامه دادم تا جائی‌که‌مهار بار زندانی شدم. اینک که بمحداله مبارزات چندساله ما به بهره‌برداری حکومت فعلا دست اسلامی رسیده و پیروز شده‌ایم بملت ایران در امر نظمی عضو بیکاره ارهموطنان شریف و مجاهد تقاضای مساعدت دارم باشد که باری آن عاقبت ادام از حرمو بیت رها شود

محمد زنهار

تلفن ۳۱۱۳۱۰ خط ارتباطی ما با شما
به استثناء ایام تعطیل ۹ تا ۱۲ و ۱۶ تا ۱۸

دود گازوئیل

درخیابان گیرشی کاوه، منشب از خیابان‌آزادی شب وروز دوها دستگاه اتوبوس دوطبقه وسواری‌های کرایه باموزل روشن موقف میکنند وچون این اتوبوسها و سواریها عموما گازوئیل‌سوز هستند دود غلظ سیاهی منصدد می‌کنندکه هوای محله را تیره تر کرده ، از شهرداری تقاضا میکنند که این اتوبوسها و سواری‌ها را بمنطقه دیگری انتقال‌دهد.

صبوری

خنار نایابی دارو

برخی از داروهای ضروری وسایل جراحی مثل سرنگ وتیغ جراحی در ایران نایاب شده است و اگر وضع بدینمول پیش برود، دیری نخواهد باشد که جدا دارو وآن بیماری و بهزیستی وهم‌رشته‌ایی شکل بزرگ موجه کند .

یک پزشک

دلچوئی کنیم

آیا وقت آن نرسیده است کمیدار پیروزی انقلاب، به بیمارستان‌ها سری بزنند و از مجروحین آسیب‌دیدگان دفاع انقلاب دلجوئی نموده و بوضع دلخراش آنها رسیدگی مامنند؟

ح‌سنگ قرانی

تیراندازی درجاده

در جاده‌ها هنوز سرنی و وحشت وجود داردو مقامات مسئول باید درایمورد اقدام کنند در جاده ورامین زنجان از اتومبیل بیگان فرار رنگی کاراوسوی بنابل در حرکت‌و دسوی اتومبیل مایاسلسلیتر اندازی شد ؟ کاروله بماتومبیل ما اصابت کرد که خوشبخانه خطا بن مساله رخ‌نداد. برای آگاهی مسئولان مربوطه ابلاغ بن مساله را مینویسد.

ابوالفتح ظفر

بخود آیند

آنارکه رهنمودهای امام خمینی را مبنی بر راه ساندانحت‌نتظاهرات‌ایجنحرنادیده مگذرندبخود آیندکه‌ملت برای استمرار انقلاب اسلامی همچنان جان بسه کف نشسته است

اصرفیا - دکتر اصر مسعود موسویان

معتادان بیمار چه‌کنند ؟

معتادان بیر وبیماری که سهمیشان قطع یابحداقل تقلیل داده شده درخط مرگ ناامنداد بماده خانمانسوز هروئین قرار گرفته‌اند از مسئولان وزارت بهداری ، بهزیستی تقاضای چارهجوئی دارم. چون خانوادههای این عده می‌گناهند.

قربان - م

درختهای خشك

شهرداری تهران بخاطر خدا و بندگان خداترتیبی بدهد کدرخت های خیابان‌هادر اثر بی‌آبی‌خشک‌نشوند.

حسین عرباتیان

وام داده نشده

چند ماه پیش به کارمندان بیخانه اوقاف وعده وام مسکن داده شد ، اما تاجنال آغدامی نشده است ،چرا؟

هوشنگ رفیقی

اعلام شود

سرپرست پیشاهنگی ایران در عهد طاغوت که شرح های مادی ومعنوی کشور را تلف میکرد ،آیاباید دادگاه انقلاب فراخوانده شده است ، در این صورت بوسیله جرایه اعلام شود تا شهود مدارک خود را ارائه‌دهند.

حسن‌منصوری

محمدحسنین هیکل روزنامه نگار معروف مصری برای اولین بار فاش می کند:

۲۵ میلیون دلار سلاحهای «سیا» برای کردهای عراقی چه شد؟

محمد حسنین هیکل
نویسنده معروف‌مصری

★ در سفر نیکسون و کیسینجر به ایران ، به درخواست شاه مخلوع قرار شد «سیا» برای کردها سلاح تهیه کند.

● در بارس ۱۹۷۵ دولت ایران و عراق بتوافق رسیدند که رژیم شاه‌مخلوع همه کمکهای خود را به اکراد متوقف کند و از کمك رسانی از طریق مرزهای خودجلوگیری نمایندوظرف مهلت معینی‌مرز های خودش را بروی هرگونه فعالیت آکراد ببندند .

در جلسه کمیته چهل نفره بریاست هنری کیسینجر ، که در هفته‌های گذشته در سینجر گفت ، ما از اکراد حمایت نمیکنیم ، ما از اکراد نمیتوانند به حساب سوریا اینها برسند زیرا دولت‌سوریه حاضر نیست در گفتگوهای دومین‌مرحله جدا سازی شرکت کند،کمیته باید بالکن اعتراضی شدید به این روش میزنیم .

ـ در قبال اکراد غیر کردی بوده است ، مانه به آنها کمك کردیم و نه‌اجازه دادیم که اختلافات خویش را با دولت حل وحل کنند ، ... ابتدا آنهارا خبرکردیم و سپس‌به‌ایشان ساختیم .»

اسناد کنگره آمریکا که اسرائیل را محتملا است چنین میگوید :

ـ کیسینجر برای رضایت رژیم ایران به اکراد کمك کرد .

پس‌از اینکه دولت عراق‌نقد خود را ملی کرد ، هدف کی سینجر از کمکهای خود این بود که نیروی عراق‌رادرمیان اکراد درگیر سازد .

مخالفت‌با سیاست ایالات‌متحده آمریکا نداشته باشد ، »

● در بارس ۱۹۷۵ دولت ایران و عراق بتوافق رسیدند که رژیم شاه‌مخلوع همه کمکهای خود را به اکراد متوقف کند و از کمك رسانی از طریق مرزهای خودجلوگیری نمایندوظرف مهلت معینی‌مرز های خودش را بروی هرگونه فعالیت آکراد ببندند .

در جلسه کمیته چهل نفره بریاست هنری کیسینجر ، که در هفته‌های گذشته در سینجر گفت ، ما از اکراد حمایت نمیکنیم ، ما از اکراد نمیتوانند به حساب سوریا اینها برسند زیرا دولت‌سوریه حاضر نیست در گفتگوهای دومین‌مرحله جدا سازی شرکت کند،کمیته باید بالکن اعتراضی شدید به این روش میزنیم .

ـ در قبال اکراد غیر کردی بوده است ، مانه به آنها کمك کردیم و نه‌اجازه دادیم که اختلافات خویش را با دولت حل وحل کنند ، ... ابتدا آنهارا خبرکردیم و سپس‌به‌ایشان ساختیم .»

اسناد کنگره آمریکا که اسرائیل را محتملا است چنین میگوید :

ـ کیسینجر برای رضایت رژیم ایران به اکراد کمك کرد .

پس‌از اینکه دولت عراق‌نقد خود را ملی کرد ، هدف کی سینجر از کمکهای خود این بود که نیروی عراق‌رادرمیان اکراد درگیر سازد .

طرفی قیروی ارتش عراق وستاد های فرقه‌دمی و افرادش را بکشد و از طرفی‌دیگر میزان آن بهاءداری‌باشد که بآن حد پیروزی برسد که‌به ایران اکراد بگذارند .»

«کمیته «مایلنده هیچچیز در گزارش خود اشاره کردهاست که رئیس جمهوری به قیران در اکتبر ۱۹۷۳ کسب اطلاع کرد که آسرائیل که با ملا مصطفی بارزانی در قیامی بود به او اصرار بیکرد‌تاز دست‌ارتش عراق بعمل‌سوریه جهت شرکت در جنك اکتبر استفاده کند و دست چپ خیال حمله سوریه در شمال عراق بزند .

این گزارش رئیس سازمان سیا در تیران ، در کمیته‌چهل نفره بریاست هنری‌کی‌سینجر برای مدیریت عراق‌در جلسه‌ای که در اواخر دهه ۸۰ و اوایل دهه ۹۰ عراق‌در آن حوزه‌ها بسیم‌برداری در آن‌ها اکثار شود، اما قدر مسلم این است

پیام امام خمینی بمناسبت روز عید سعید فطر

امام خمینی بمناسبت روز عید سعید فطر پیامی بشرح زیر فرستاد:

بسم الله الرحمن الرحیم

عید سعید فطر را به همه مسلمانان در سراسر جهان زمین تبریک عرض میکنم. امید است خداوند تبارک و تعالی عبادت‌های شما را قبول ایام‌های مبارک قبول فرماید و شما را مورد عنایت خود قرار دهد. امروز روز پیروزی ملت مسلمان ایران است. در روز جمعه که این امت که هر روز بر قدرت و عظمت اجتماع مردم شهرها افزوده و بنیاد ستمشاهی را در هم کوبید و بنیاد ظلم و استبداد که بر اساس ستم و غارت برای تمرکز برای سازمان دادن به قوای مادی و معنی و در هر مقام اجتماع بزرگ برای مبارزه با ستمگران بررسی شد. او اوضاع شهرستان و تمام کشور را بهم ریخته بود. او اوضاع بزرگ مبارزه با ستمگران و ستمشاهی و ایجاد اجتماع بزرگ و عظیم در استان تنگ. چه فایده دارد این همه کتاب در آنجا و اجتماع استادیدن و آنجا و مسائل اسلام. در هوای جمع و بخصوص در میدان و جا و جدی دیگر و در هر مسائل اگر و بزرگ و سرنوشت فقی نمیدانستند. فقی علمی که دیدانش نمیدانستند. فقی در اسلامی بررسی شود و بررسی شود و در آنجا در حدفت سبک بررسی شود و اجتماع بررسی شود و در آن باب مسائل روز و اجتماعات کشور از جهات سیاسی، اجتماعی، اقتصادی و اخلاقی بررسی شود. و آنجا که علمای بزرگ تاکید دارند که علم مسائل اکه مکتبد بود از خودش را نگذاشت است. هرچه در مراسم جمع‌جدا و کتاب باشد و نگذاشت که در استان تنگ. چه فایده دارد این همه کتاب در آنجا و مسائل اسلام

شنبه سوم شهریور ماه ۱۳۵۸ـ شماره ۱۰۹۳۷

اطلاعات

سال پنجاه و چهارم
محل اداره: خیابان خیام
ساختمان اطلاعات
تلکس ۲۱۲۳۳۶
تلگرافی: اطلاعات ـ تهران
تلفن ۳۲۸۱

تقویم اطلاعات

ساعات شرعی
استخراج دکتر ریاضی کرمانی

شنبه ـ سوم شهریور ماه ۱۳۵۸
دوم شوال ۱۳۹۹
بیست و پنجم اوت ۱۹۷۹

اذان مغرب . . . ساعت ۸ و ۲ دقیقه
اذان صبح (فردا) .. ساعت ۴ و ۵۵ دقیقه
طلوع آفتاب (فردا)..ساعت ۶ و ۲۹ دقیقه
ظهر شرعی (فردا).. ساعت ۱ و ۸ دقیقه
اذان مغرب (فردا).. ساعت ۸ و ۱ دقیقه

ایران پیشنهادهای تسلیحاتی امریکا را بی‌جواب گذارده است

واشنگتن ـ یونایتدپرس، آسوشیتدپرس ـ مقام های دولتی آمریکا این شایعه را تکذیب کردند که آمریکا و ایران سرگرم مذاکره در مورد معامله تسلیحاتی جدید یا از سرگرفتن روابط تسلیحاتی نظامی هستند ، اما گفتند که واشنگتن پیشنهاد کرده است که حاضر به تحویل تسلیحاتی است که ایران در دوران شاه مخلوع خریده بود .

سخنگوی وزارت امور خارجه آمریکا گفت: «درباره فروش سلاح های جدید به ایران هیچ مذاکره‌ای صورت نگرفته است و ایران تقاضایی برای از سرگرفتن برنامه حمایت نظامی در ایران از آمریکا نکرده است .»

وی در قبال گزارش های مطبوعاتی گفت که دولت آمریکا به حکومت انقلاب ایران در مورد از سرگرفتن احتمالی تحویل تسلیحات پیشنهاد مذاکره کرده است. مساله فعلی ناشی از این واقعیت است که اندکی پیش از آن که انقلاب اسلامی رژیم شاه را سرنگون کند ایران تسلیحاتی به‌بهای ۱۲ میلیارد دلار از آمریکا خریده بود .

مقام های وزارت دفاع آمریکا دیروز گفتند که رژیم فعلی ایران خرید ۷ میلیارد دلار از این تسلیحات را قبول کرده است .

همین مقام‌ها گفتند که مسئولان سفارت آمریکا در ایران با نمایندگان دولت ایران به گفتگوهائی در این مورد پرداخته‌اند که نسبت به ۵ میلیارد دلار تسلیحات دیگر چه باید کرد .

رستون گفت: ما به گفتگو های خود با ایران درباره فروش تسلیحات و تامین وسایل یدکی موردنیاز ایران ادامه می دهیم.»

او گفت: چند هفته پیش ما به دولت ایران گفتیم که می توانیم این مقدار تسلیحات را تامین کنیم ، اما تا به‌حال هیچ مقدار سلاحی از این بابت به ایران نفرستاده‌ایم.» او گفت : ما همچنین چند هفته پیش مواضع کردیم مقدار محدودی وسایل یدکی جدید که برای تجهیزات نظامی موردنیاز است به ایران بفروشیم ، اما هنوز ایران در این زمینه به ما پاسخی نداده است.»

رستون همچنین گفت که اکنون فقط ده ـ دوازده مشاور نظامی آمریکایی در ایران وجود دارد در حالی که در زمان رژیم شاه تعداد آنها متجاوز از ۱۳۰۰ تن بود .

او گفت : کار مشاوران باقی مانده ما در ایران خاتمه دادن به حضور نظامی آمریکا در ایران است .»

کوتاه ـ از سراسر جهان

پناهندگی رقاص شوروی

نیویورک ـ یونایتدپرس ـ الکساندر بودونوف رقاص شوروی وابسته به باله بزرگ این کشور از دولت آمریکا تقاضای پناهندگی کرد .

اعضای این باله هم اکنون در امریکا بسر می‌برند.

جنوب لبنان تبدیل بشهر ارواح شده است

بیروت ـ یونایتدپرس ـ حملات بسیار شدید زمینی، دریائی و هوائی اسرائیل به جنوب لبنان دیروز و پریروز نیز ادامه داشت .

براثر این حملات ، اینک جنوب لبنان به «شهر ارواح» تبدیل شده است .

در زدوخورد های دیروز یك افسر اسرائیلی کشته و دو سرباز این کشور زخمی شدند .

۷ زلزله در کالیفرنیا

اوکلند ـ یونایتدپرس ـ زلزله های کالیفرنیا ادامه دارد ، در ۴۸ ساعت گذشته سه بار این زلزله‌ها کالیفرنیا را لرزانده است . شدیدترین زلزله‌های دو روز گذشته در شهربندری اوکلند که با سانفرانسیسکو ۱۰ کیلومتر فاصله دارد روی داده است .

هدیه قذافی

رباط ـ آسوشیتدپرس ـ به گزارش منابع مغرب ، قذافی رهبر لیبی بخاطر سازش موریتانی با پولیساریو ۱۷۰ میلیون دلار پول نقد به رهبران موریتانی هدیه کرد .

هشدار تازه به نفتکشها

لندن ـ خبرگزاری فرانسه ـ صاحبان کشتی های نفت‌کش که از تنگه هرمز عبور می کنند بار دیگر به کارکنان این کشتی ها دستور داده‌اند که مراقب «سوء قصد های تروریستی» در این منطقه باشند .

این هشدار پس از آنکه یك کشتی ناشناس چندین ساعت یك نفت‌کش فرانسوی را در خلیج فارس تعقیب کرده بعمل آمده است .

در پیام شورای صاحبان کشتی‌ها ، به ناخدایان نفت‌کشها دستور داده شده است که هنگام گذشتن از این راه آبی بدقت مراقب اوضاع و اطراف خود بوده و کارکنان خود را بحالت آماده‌باش در آورند .

بنوشته «فایننشیل تایمز» برخی از صاحبان کشتی‌ها توصیه کرده‌اند که کشتی های بزرگ فقط شبها آنهم در حالیکه کلیه چراغ های خود را خاموش کنند از تنگه هرمز عبور نمایند .

پیام ملك خالد برای سادات

جده ـ آسوشیتدپرس ـ ملك خالد پادشاه عربستان سعودی به مناسبت عید سعید فطر برای رهبران ۳۴ کشور اسلامی از جمله رئیس جمهوری مصر ، پیام های تبریکی فرستاد . پس از قطع مناسبات سیاسی مصر و عربستان سعودی ، این نخستین پیام ملك خالد برای سادات است. سادات هفته آینده پایك کشتی تفریحی در حالیکه فارغشکن های مصری آنرا بدرقه خواهند کرد برای دیدار از اسرائیل به بندرحیفا خواهد رفت .

مذاکرات دفاعی

آنکارا ـ آسوشیتدپرس ـ مذاکرات امریکا و ترکیه بمنظور انعقاد یك قرارداد تازه دفاعی میان دو کشور آغازشده است . اگر این قرارداد امضاء شود ، ترکیه گنك هائی معادل یك میلیارد دلار از آمریکا دریافت خواهد کرد .

مردم امریکا مخالف پانك !

نیویورك ـ آسوشیتدپرس ـ حد حالیکه مذاکره پانك با نماینده سازمان آزادی‌بخش فلسطین که به استعفای او منجر شد در کشورهای خاورمیانه ایجاد مسرت کرده است در آمارگیری موسسه هریس ، لیمی از مردم امریکا با اظهارات پانك مخالفت کردند .

این عده معتقدند در این شرائط ، پانك نمی‌بایست با نماینده سازمان آزادی‌بخش فلسطین ملاقات کند .

دردادگاه انقلابی تهران حمله به یک مبارز تهرانی تشریح شد

بسمه تعالی

دادگاه انقلابی اسلامی تهران کار رسیدگی به اتهامات سپهبد بازنشسته ناصر فیروزمند استوار حسین شیخ و پاسبان کریم پایرامی را ادامه داد .

سپهبد فیروزمند ، بدنبال مدافعات پیشین خود گفت : درکیفرخواست تنظیم شده ، آمده است کمین دستورداده‌ام همافران را بازداشت کنند . این موضوع کذب است .

رفتن من نزد همافران ،صرفا بخاطر آگاهشدن از مشکلاتشان بود. وی درجای دیگر از مدافعات خود گفت: درمورد واقعه ۱۵ خرداد ۴۲ وآنچه گفته شده،من مسئول تجهیزات نیرو بودم، باید بگویم : آن واقعه ،فقط یک روز بوقوع پیوست ، بنابراین نیرو احتیاج بتجهیز نشده ،من نیز نقشی در آن واقعه نداشتم ، پس از پایان دفاعیات فیروزمند ، نماینده دادستان بدفاع از کیفرخواست پرداخت و گفت: متهم حاضر دردادگاه ، طبق اظهارات خود نزد بازپرس پرونده ، گفته است ظاهرا قصد داشتیم همافران را احضار کنیم و بمخواست‌هایشان توجه کنیم، ولی دراصل می‌خواستیم بهاین بهانه آنهارا دستگیر کنیم.

نماینده دادستان همچنین در قسمت دیگری از مطالب خود گفت: سپهبد فیروزمند رئیس ستاد لشکر پیاده گارد بوده است ، آنچه مسلم است ،این است که او تجهیزو تامین کننده مایحتاج قوائی بوده که وظیفه‌ای را در دو ناحیه انجام دهد، موضوع باین صورت نیست که خودش را میراکند آیا افرادی که در ۱۵ خرداد ۴۲ مسئولیت سرکوبی مردم را داشتند، احتیاج به تجهیز نداشتند ؟

ادعای ایشان برای دادگاه دلیل مستندی نیست . ایشان تا آخرین لحظه‌ایکه انقلاب ایران پیروز شد، سرکار خود بود. پس ازدفاعیات نماینده،دادستان، سپهبد فیروزمند بعنوان آخرین دفاع مطلبی ایرادکرد وسپس متهم ردیف دوم استوار حسین شیخ درجدار گاره ، ازخود دفاع کرد و گفت :

اتهام من این است که در تظاهرات ۱۷ شهریور ، بروی مردم اسلحه کشیده‌ام . این دادگاه، از کیفر خواست‌تنظیم شده علیه متهمان ردیف دو و سوم دفاع کرد و از دادگاه داشتن ۳ سر عائله و ۲۰ سال سابقه کار درازش ۴ هزار تومان حقوق میگرفتم؟ من تنها گناهی که مرتکب شده‌ام ، این است که ۲۰ تیرهوائی شلیک کرده‌ام آنهم بخاطر این بود که نمیتوانم بفرمانده‌مخودبپاسخی بدهم‌و بگویم که من هم تیر شلیک کرده‌ام .

وی‌سپس گفت: هیچ کس ندیده کمین بروی کسی‌اسلحه بکشم، فقط یکی ازهمسایه‌های ما بخاطر اینکه همسرانمان با هم دعوا کرده بودند، برای‌من پاپوش درست کرده است و من گناهی ندارم .

پس‌از پایان‌دفاعیات استوار حسین شیخ ، متهم ردیف سوم کریم پایرامی ، مامور کلانتری ۱۹ تهران از خود دفاع کردو طی آن گفت:

من‌برای جلب متهمی بنام محمود لطفی به مغازه و پی‌رفتم و از او خواستم به کلانتری بیاید ولی او از آمدن‌خود ـ داری‌کرد ، و چند لحظه بعد ، ازروی میز مغازه، چاقوئی برداشت و بمن و یکی از افسران فرماندار نظامی کمدر نزدیکی من‌بود حمله کرد ، او سپس چاقو را بطرف افسر فرماندار نظامی پرتاب کرد ، ولی‌چاقو بافسر اصابت‌نکرد.

سربازها که دیدند لطفی قصد دارد فرماندهشان را مضروب کند، یکمک فرمانده شتافتند و لطفی بادیدن‌سربازها بمخانه خود فرار کرد ، سرباز ها درخانه را بالگدزدند. دراین بین لطفی در حالیکه دشنه‌ای در دست داشت ، در را باز کرد و بطرف آنها حملهور شد . او سپس‌مراکه درچند قدمی درمنزل اواپسنداده بودم ، تعقیب کرد و قصد داشت با دشنه ضربه‌ای بمن وارد کند،ولی من بخاطرنجات جان خود ، دونیر هوائی شلیک کردم . وقتی دیدم لطفی دست از تعقیب برنمی‌دارد ، چهار تیربا زدم،کمیرانرا‌صابت تیر، لطفی مجروح شد .و اورا سوار اتومبیل کردیم و بمطرف پاسگاه کلانتری ۱۹ حرکت کردیم، ولی لطفی بین راه فوت کرد، همسر لطفی‌علیه من شکایت کرد و پرونده من بدادسرای ارتش اعاده شد .در آنجا قراری به مبلغ ۲۰هزار تومان برای من صادر شد ، چون این پول را نداشتم ، زندانی شدم، با پیروزی‌انقلاب من از زندان آزاد شدم ،ولی چند ماهقبل ،مامورا ن کمیته‌مرا دستگیر کردند و به زندان‌قصر تحویل دادند.

پس از دفاعیات متهم ردیف سوم، نماینده دادستان در دادگاه، از کیفر خواست‌تنظیم شده علیه متهمان ردیف دو و سوم دفاع کرد و از دادگاه بسیارآزمایش متهمین بعنوان آخرین دفاع مطالبی بیان کردند و از امام خمینی و دادگاه ،تقاضای عفو کردند.

دادگاه ،هم اکنون درشور است .

کنفرانس بین‌المللی برای حمایت از رژیم تره‌کی

کابل ـ آسوشیتدپرس ـ نمایندگان ۶۰ کشور دیروز در کابل گردهم آمدند و برای حمایت‌ازرژیم نورمحمد تره‌کی یك کنفرانس بین‌المللی تشکیل‌دادند .

خبرگزاری آلمان شرقی ضمن گزارشی از کابل نوشته است که هدف این کنفرانس در تقویت تمام نیروهای مترقی در مبارزه به‌خاطر صلح است . نیروهای نظامی افغانستان اکنون در قسمت‌های شرقی این کشور کوهستانی با انقلابیون مسلمان در نبرد هستند و به‌گزارش خبرگزاری فرانسه به نقل از منابع مسلمان افغانی ، یك دولت زیرزمینی به‌رهبری عبدالواحد سرابی (وزیربرنامه‌رژیم‌سلطنتی سابق) درافغانستان تشکیل شده است.

نگرانی انستیتو بین‌المللی مطبوعات

لندن ـ خبرگزاری فرانسه ـ انستیتو بین‌المللی مطبوعات روز گذشته نگرانی عمیق خودرا نسبت به‌اعمال «مزاحمت‌و اخراج» نمایندگان مطبوعات خارجی در ایران اعلام کرد .

انستیتوی بین‌المللی مطبوعات ضمن ارسال یك پیام به وزیر ارشاد ملی ایران اشاره می‌کند که جهان مترقی اعمال چنین رفتاری را نسبت به‌نمایندگان مطبوعات که همواره از احترام خاصی برخوردار بوده‌اند قانید نخواهدکرد .

شکایت یك‌شرکت آمریکائی از ایران

ـ نیویورك ـ آسوشیتدپرس ـ یك شرکت استخراج نفت که‌مرکز آن در اکلاهما است ضمن تسلیم داوخواستی به‌دادگاه ادعا کرده است که‌حکومت جدید ایران یك‌دستگاه حفاری دریائی این شرکت را که ۲۵ میلیون دلار ارزش‌دارد تصرف کرده است .

شرکت ریدینك‌ایدینژ از دادگاه خواسته است که این دستگاه را به‌ایران بازگرداند و۶۲و۵ میلیون دلار خسارت نیز از شرکت ملی نفت ایران بگیرد .

شرکت ملی نفت ایران بموجب قراردادی که درسال ۱۹۷۷ امضاء کرده بیش‌از تصرف دستگاه حفری مورد بحث درفوریه (بهمن)گذشته دوبار به‌شرکت ریدینك‌ایدینژ پرداخت هایی کرده بوداما از آن پس از پرداخت ۴ هر مبلغی به این شرکت خودداری کرده است .

میتران در بازپرسی

پاریس ـ خبرگزاری فرانسه ـ فرانسوا میتران دبیر اول حزب سوسیالیست فرانسه که متهم به‌تجاوز به‌حق دولت مبنی برانحصاری بودن رادیو در فرانسه ، شده است در بازپرسی‌به طرح شکایت «متقابل علیه رئیس جمهوری‌و نخست‌وزیرفرانسه و سایر مقامات کشور پرداخت وآنها را متهم کرد که دروزیر لوای «انحصار دولتی رادیو»به‌بخش برنامه‌های غیر قانونی‌می‌پردازند و از بازپرس خواسته که از آنها نیز در این زمینه تحقیق شود و تحت تعقیب قضائی قرار گیرند، میتران متهم است که از یك رادیوی غیرقانونی که در فرانسه به پخش مطلب پرداخته بود سخنرانی کرده‌است .

دیدار مهم ماندیل از چین

واشنگتن ـ یونایتدپرس ـ والترماندیل معاون رئیس جمهوری آمریکا در راس هیاتی عازم پکن شد تا بقول‌خودش ضمن مذاکره باهرهیاران چین، مناسبات آمریکا و چین را به حالت «عادی وعادی» درآورد . مفسران معتقدند هدف ماندیل از تکرار کلمه «عادی» وتاکید روی آن این بوده است‌که آمریکا بهترین مناسبات را باچین داشته باشد .

ماندیل که اخیرا پادریافت یك فرمان رهبری‌سیاست خارجی آمریکا در خاورمیانه برعهده او گذارده شده است در طول اقامت در پکن تمایل کارتر را مبنی برپدیدار از چین برهبران‌این‌کشور یادآور خواهد شدودر آستانه دیدار ماندیل از چین رهبران چین اعلام کردند که برخورد نظامی دوکیکی درمرزهای چین و شوروی روی داده است ، ضمنا دولت پکن کشف بزرگترین منبع‌نفت وارفلات قاره چین در منطقه جزیره‌هاینان اعلام کرد .

نماز عیدفطر در مسکو برگزار شد

بهپیشنهاد دکتر محمدمکری سفیرجمهوری اسلامی‌ایران در اتحاد جماهیرشوروی ، سفیران و اعضاء سفارتخانه های اسلامی مقیم مسکو دیروز در نمازعید سعیدفطر شرکت کردند وبدین ترتیب مسجدمسلمانان مسکودیروز شاهد یکی از عظیمترین و پرهیجان‌ترین اجتماعات مسلمانان شوروی بود.

بگزارش سفارت جمهوری اسلامی ایران در مسکو ، از اغلب شهرهای نزدیک مسکو وازبسیاری ازکشور های جهان، مسلمانان با اخلاص و همبستگی‌اسلامی در مراسم نماز عید فطرکه درمسجد مسکو برگزارشد، شرکت کردند .

آنچه بیش از هرچیز دراین مراسم به چشم می خورد، وحدت‌وهماهنگی مسلمانان بود که هر یک از کشورو شهری آمده بودند و اکثرا زبان یکدیگررا نمی فهمیدند ولی ندای الله اکبر امام مسجد، از آنها یک ملت با یکنگاه‌ساخته بودمسلمانان مغیم مسکو متفق القولندکه نماز جماعت‌امسال، درتاریخ این مسجد بی‌سابقه بوده واین مسجدتاکنون باچنین استقبال و جمعیتی روبرو نشده است .

امام مسجد قبل از نماز ، طی خطبه مفصلی ، ضمن تشریح تعالیم اسلامی بر برادری و وحدت تاکیدکرد و از مسلمانان خواست که در مبارزه علیه امپریالیزم‌و صهیونیزم متحد شوند.

به گزارش سفارت‌جمهوری اسلامی‌ایران‌درمسکو ،سفرای کشور های اسلامی ضمن تبریک عید فطر، به سفیر جمهوری اسلامی ایران و آرزوی موفقیت برای‌انقلاب کشور ما، از پیشنهاد و دعوت ایشان برای شرکت دسته جمعی سفرای کشور های اسلامی درمراسم نماز عید فطر، سپاسگزاری‌کردند و اظهار داشتند: این امر، در حقیقت تجلی دیگری از پیام انقلاب ایران مبنی بر اتحادو اتفاق مسلمانان‌جهان است . در پایان این‌مراسم دکتر محمدمکری بنابتقاضای خبرگزار رادیو وتلویزیون مسکو ،مطالبی درباب‌انقلاب ایران وهدف‌های آن ونیز، فلسفه عید فطر بیان داشت.

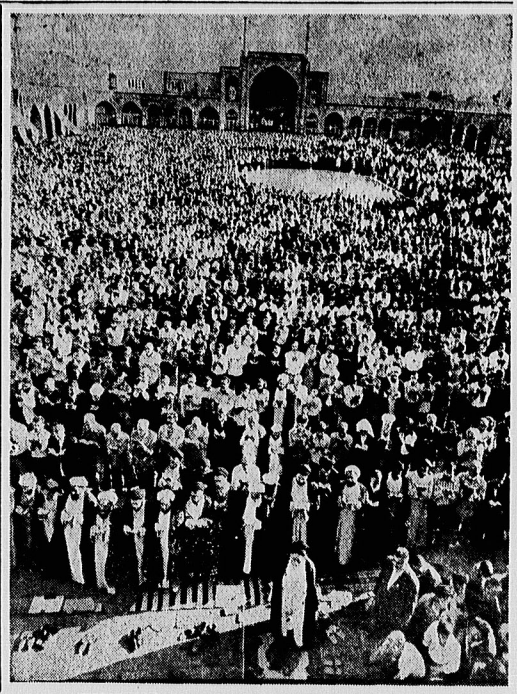

در هم نیز چون دیگر شهر های کشورمان مراسم اولین نماز عید فطر پس از پیروزی انقلاب باشکوه ویژه‌ای به امامت آیت‌الله العظمی مرعشی نجفی در صحن حرم مطهر حضرت معصومه «ع» برگزار شد. عکس این مراسم روحانی را نشان میدهد.

پارک اتومبیل در ۱۶ خیابان تهران ممنوع شد

بمنظور فراهم کردن مقدمات طرح جدید ترافیك واحدهای مسئول شهرداری تا تاریخ ۵۸/۶/۱۴ همه شب از ساعت ۲۰ تا شش بامداد در مسیر های زیر مشغول کار خواهند بود . در جهت اجرای این‌طرح شهرداری تهران از همشهریان درخواست کرده است از پارك وسائل نقلیه در مسیر خیابان های زیر خودداری نمایند . همکاری مردم در این امرسبب خواهد شد که شهرداری هرچه زودتر ، برنامه یك طرفه‌کردن خیابان ها و مسیر اتوبوس ها را بمرحله اجرا درآورد :

۱ـ خیابان مصدق ،حدفاصل زرافشت ـ میدان راه آهن ـ ضلع غربی

۲ـ خیابان سعدی، حدفاصل انقلاب ـ اکباتان ضلع شرقی.

۳ـ خیابان جمهوری اسلامی ـ حدفاصل کارگر ـ ظهیر الاسلام ـ ضلع شمالی .

۴ـ خیابان امیر کبیر ، حد فاصل سرچشمه ـ ری ـ ضلع جنوبی

۵ـ خیابان حنیف‌نژاد ، حد فاصل ملك‌المتکلمین ـ شوش ضلع شرقی

۶ـ خیابان خیام ، حدفاصل ورزش ـ شوش ضلع غربی .

۷ـ خیابان ۱۵ خرداد ،حد فاصل حنیف‌نژاد ـ خیام ضلع شمالی

۸ـ خیابان مولوی ، حدفاصل گمرك ـ خیابان مصطفی خمینی ـ ضلع جنوبی

۸ـ خیابان ۱۵ خرداد ، حد فاصل خیابان ناصرخسرو ـ ری ـ ضلع شمالی

۱۰ـ خیابان ری ، حدفاصل امیر کبیر ـ ۱۵ خرداد ضلع غربی

۱۱ـ خیابان مبارزان ، حد فاصل خیابان کریم خان‌زند ـ انقلاب ـ ضلع شرقی

۱۲ـ خیابان سپهبد قرنی، حدفاصل کریم خان‌زند ـ میدان فردوسی

۱۳ـ خیابان فردوسی ، حد فاصل میدان فردوسی ـ میدان امام خمینی ضلع غربی

۱۴ـ خیابان مصطفی خمینی (سیروس)، حدفاصل مدرسه شهید مطهری ـ مولوی ـ ضلع شرقی

۱۵ـ خیابان‌حافظ ،حدفاصل خیابان کریم خان زند ـ میدان ملك‌المتکلمین ـ ضلع شرقی.

۱۶ـ خیابان امام خمینی (سپه)، حدفاصل میدان حر (باغشاه) میدان ملك‌المتکلمین ضلع جنوبی .

سفیر ایران درپاریس :

... وبه‌این دلیل شاپور بختیار دست نشانده خارجی است

پاریس ـ خبرگزاری فرانسه ـ امیرعلائی سفیر ایران در پاریس در یک مجلس پذیرائی که بمناسبت عیدسعیدفطرتشکیل شدبعود گفت جیمی‌کارتر ضمن پیام محرمانه‌ای که روز هشتم ژانویه گذشته برای‌آیت‌الله خمینی درنوفل لوشاتو، فرستاده بود خاطر نشان کرده بود که اگر بمشاپور بختیار فرصت ندهد ، در ایران حمام خون بوجود خواهد آمد .

شمس‌الدین امیر علائی تصریح کرد که این پیام بمنزله مداخله در امور ایران بوده و نشان‌میدهد شاپور بختیار دست‌نشانده خارجی است .

سفیر ایران افزود: همه میدانیم که دشمن ما امپریالیسم بین‌المللی است که از جانب اسرائیل پشتیبانی میشودو اسرائیل دشمن همه مسلمانان جهان و آزادی است .

امیر علائی در پایان گفت که در کلیه کشورهای جهان اختلافات سیاسی وجود دارد، اما هنگامیکه مسئله تمامیت و استقلال کشور بمیان می‌آید همه مردم باپدیدرای عقب راندن دشمن متحد شوند .

آگهی استخدام

مرکز آموزشی ، تحقیقاتی و درمانی قلب و عروق «بیمارستان قلب‌سیدی رضائی» برای ترم آینده داوطلبان دستیاری را از طریق امتحانیو چهارهفته آزمایش بالینی انتخاب مینماید.

افرادیکه پایان دوره بیماریهای داخلی داشته یا قسمتی از دوره داخلی رادر مراکز آموزشی معتبر دیده باشند حق تقدم خواهند داشت.

علاقمندان میتوانند از تاریخ این آگهی تادو هفته برای ثبت‌نام به‌دفتر بخش‌داخلی قلب بالمین واقع در خیابان دکتر مصدق ـ جنب پارك ملت مراجعه نمایند.

دستور امام درمورد بازماندگان شهدای قوای انتظامی و پاسداران

بدستور امام خمینی که خطاب به نخست‌وزیر صادر شده،برای‌بازماندگان‌شهدای قوای انتظامی و پاسداران بازماندگان پاسداران علاوه برپاداش نظیر ارتشیان‌حقوق ماهانه هزینه‌ای‌با توافق‌هیات دولت وشورای انقلاب مقرر دارید که برای همیشه به آنان بدهند .

بسم‌الله الرحمن الرحیم
جناب آقای مهندس بازرگان ، نخست‌وزیر ـ برای یك شوال ۹۹ ـ ۳ شهریور ۵۸
روح‌الله الموسوی الخمینی

تلگرام امام خمینی به آیت‌الله شیرازی

این تلگرام از سوی امام خمینی رهبر انقلاب اسلامی ایران ، بعنوان حضرت آیت‌الله سید عبدالله شیرازی به مشهد مقدس مخابره شد :

بسم‌الله الرحمن الرحیم

حضرت آیت‌الله آقای شیرازی دامت‌برکاته ، مشهد مقدس

تلگراف شریف و اصزو موجب تشکر گردید. به خواست خداوند متعال با پشتیبانی قاطع ملت عظیم، دست خائنین و وابستگان به‌آنان را از کشور کوتاه خواهیم کرد . اینانکه خود را عاجز می‌بینند ، دست به شایعه‌افکنی زده و بمغبال خام خود میخواهند مردم شریف کردستان‌را درمقابل‌نیرو های انتظامی قرار دهند .اگر نیروی انتظامی دست به قتل عام زده است چرا مردم شریف پاوه و سنندج و سایر نقاط از آنان استقبال نموده و آنها را گلباران می‌کنند و از جمهوری اسلامی پشتیبانی می‌نمایند ؟

امید است بدون احتیاج به بسیج نیروی‌عظیم ملت ، نیرو های انتظامی اشرار راقلع و قمع نموده و منطقه مردم بیگناه را از جنگال‌این خون‌خواران نجات‌دهند.ازخداوند امیدهای خیر در تحت‌رقبه مطهره دارم .

والسلام علیکم و رحمت‌الله وبرکاته .

روح‌الله‌الموسوی الخمینی

نماز عیدفطر در میدان‌شهدا

آیت‌الله علامه نوری، نماز عید فطر را دیروز درخیابان شهدا در میان گروه زیادی از مردم تهران برگزار کرد .

آیت‌الله نوری در خطبه نماز عید، مثلث امپریالیسم ، صهیونیسم و کمونیسم را محکوم کردو از مردم خواست تا از تصمیمات رهبری انقلاب پشتیبانی کامل نمایند و وحدت کلمه وحدت عمل را بمرحله اجرا درآورند.

در اراضی عباس آباد پارك جنگلی ایجاد میشود

بدنبال خبری که از جانب آقای مهندس کتیرائی وزیر مسکن و شهرسازی در مورد اراضی عباس آباد (شهستان سابق) انتشار یافت درتماسی که خبرگزاری پارس باممهندس محمد توسلی شهردار تهران حاصل کرد وی گفت: طبق طرحی که‌دردست مطالعه است کلیه زمین‌های اراضی عباس‌آباد (شهستان سابق) بصورت فضای سبز و پارك جنگلی درخواهد آمد تا تفریحگاهی برای کلیه مردم تهران باشدو شهردار تهران اضافه کرد: باوجود این طرح ایجاد سازمان زمین نیز در دست مطالعه است تا باتاسیس آن زمین‌های بایر درسایر قسمت های تهران طبق ضوابطی تفکیك و در اختیار افراد و سازمان های مختلف جهت‌خانه سازی و ایجاد مجتمع قرار خواهد شد .

۱ـ صدور بلیت‌مسافرت، فقط برای مسافرینی‌صورت پذیرد که دارای گذرنامه و مهر خروج معتبر باشد .

۲ـ اسامی و تعداد مسافرین اتوبوس با اسامی و تعداد لیست مسافرینی‌که از طرف شرکت تهیه و تائید شده ، بایستی‌مطابقت کامل داشته باشد .

۳ـ لیست مسافرین قلم خوردگی نداشته باشد .

۴ـ مسافرین پایستی هنگام خروج از کشور ، عین مقدار ارز دریافتی از بانك بدون کم و زیاد و سند آنرا همراه داشته در صورت لزوم ارائه نمایند .

امید است با رعایت کامل نکات فوق ، از طرف شرکت های مسافربری و خود مسافرین ، گامی‌بسوی آسایش و بهبود وضع مسافرت از مرز های زمینی برداشته شود .

شرایط خروج مسافران از مرزهای زمینی

دفتر نخست وزیری‌عصر دیروز ضمن صدور اطلاعیه‌ای شرائط خروج مسافران از مرز های‌زمینی را اعلام و تاکید کرد که شرکت های مسافربری و همچنین مسافرین ملزم به رعایت دقیق مواد این اطلاعیه می باشند و در صورت عدم رعایت آن مسافرت آنان به خارج از کشور بشدت جلوگیری‌ـ بعمل خواهد آمد متن اطلاعیه باین شرح است :

برای جلوگیری از هرگونه ناراحتی مسافرینی که از مرز زمینی عازم خارج از کشور می‌باشند ، به اطلاع کلیه شرکت های مسافربری میرساند که مواد مشروحه ذیل را بدقت رعایت و بمسافران عزیز خود نیز فوریا تذکر داده و آنها را بخوبی آگاه سازند و در صورت تخلف از خروج اتوبوس و یا مسافرین آنها در مرز جلوگیری خواهد شد .

بازار سیاه روغن نباتی شکسته میشود

مرتضی موحدی‌زاده‌رئیس هیات مدیره و مدیر عامل شرکت بازرگانی‌دولتی‌ایران در تماسی باخبرگزاری‌پارس گفت : مذاکرات برای‌خرید کلاپه کشور های منطقه و کشور های عربی حوزه خلیج فارس بهبدر میرود . اخیرا افرادی به خریدروغن نباتی پرداخته وآنرادربازار های کشورهای عربی‌باقیمت های گزاف بفروش می‌رسانند ولی با سیاست‌ها و تصمیماتی که بکمك وزارت بازرگانی اتخاذ شده بزودی مسئله روغن نباتی حل‌وبازار سیاه این کالا شکسته میشود .

تومان برای کمك به مردم در زمینه روغن نباتی«سوپ سید» میدهد ولی این‌مبلغ هنگفت براثر قاچاق این کالابه کشور های منطقه و کشور های عربی حوزه خلیج فارس بهدر میرود . اخیرا افرادی به خریدروغن نباتی پرداخته وآنرادربازار های کشورهای عربی‌باقیمت های گزاف بفروش می‌رسانند ولی با سیاست‌ها و تصمیماتی که بکمك وزارت بازرگانی اتخاذ شده بزودی مسئله روغن نباتی حل‌وبازار سیاه این کالا شکسته خواهد شد .

تقاضای کامیونداران از دولت وزارت حمل و نقل تاسیس کنید

باوجود هزاران کامیون ایرانی در خطوط داخلی و ترانزیت، حمل کالا های‌ایرانی بوسیله کامیونداران خارجی غیرقابل توجیه است و دولت باید باتاسیس وزارت حمل و نقل کلیه کالا های وارداتی ایران را باکامیون های ایرانی حمل کند.

بیش‌از ۳۰۰ تن ازرانندگان کامیون های خط داخلی و ترانزیت در اجتماعی در محل سندیکای کامیونداران استان مرکز ضمن اعلام مطالب فوق مسائل و نارسائی های خود را مطرح کردند و در پایان این گردهمائی قطعنامه‌ای در ۱۰ ماده صادر شد.

در این قطعنامه رانندگان کامیون سرکوبی قاطعانه‌عوامل صهیونیسم و امپریالیسم و دشمنان انقلاب اسلامی ایران ولغو‌کلیه قراردادهای‌خارجی راکه‌باعمال سیاست ضد ایرانی درزرژیم قبلی منعقد شده است، تقاضا کردند.

دراین قطعنامه همچنین از وزارت بازرگانی خواسته شده است باتشویق بازرگانان‌ایرانی نسبت به بیمه کردن کالا های خود، از حمل کالا های بیمه شده جلوگیری شود .همچنین بموضع بنگاه های باربری و پیمانکاران و واسطه‌هارسیدگی شود و دست آنان از جهاول و غارت بیشتر کامیون داران کوتاه گردد .

آگهی مزایده وفروس اتومبیل

«نوبت‌دوم»

بانك صادرات ایران ۴۷ دستگاه اتومبیل‌های سرویس خودرا که شامل کادیلاك وپیکان ساخت ایران‌نو مرسدس‌بنز سواری سیستم ۲۸۰ و۲۵۰ و ۳۵۰ مدل ۷۴و۷۷ وفورد فرانکو و فولکس واگن و جیپ لندرور وجیپ شهباز کهمه دارای شماره شهربانی میباشند متوقف درانبار کوهك بانك واقع در جاده مخصوص کرج کیلومتر هشت از آزطریق مزایده بفروش میرساند.

۱ـ داوطلبان میتوانند ازقرارییخ ۵۸/۶/۴ لغایت ۵۸/۶/۱۱ در ساعات اداری اتومبیل‌های مزبور را درانبار بانك بازدید و پیشنهادات خودرا در پاکت لاکوممهرشده که بعنت پاکت عبارت مزایده فروش اتومبیل قیدشده باشدبه دفتر اداره کل‌تدارکات واقع در خیابان جامی کوی کسری شماره ۲۷ تسلیم و رسید دریافت نمایند.

۲ـ پیشنهاددهندگان بایدبرای‌هراتومبیل پیشنهادجداگانه بهبانك تسلیم نمایند.

۳ـ پیشنهاد دهندگان میبایدد۱۰ درصد مبلغ کل پیشنهادی خودرا چك بانکی که‌دروجه اداره کل تدارکات صادرشده وشد ضمیمه پیشنهاد خود نموده‌و نام‌وعنوان‌کاو و نشانی کامل خود رانیزبه پیشنهاداتی‌که‌فاقد چك‌بانکی وسایر مشخصات مذکور دراین آگهی باشدترتیب‌اثر نخواهد شد.

۴ـ جلسه مزایده درساعت ۹صبح روز ۵۸/۶/۱۴ دراداره کل تدارکات بنشانی فوق تشکیل و پیشنهادات رسیده‌رسیدگی خواهد شد حضور پیشنهاد دهندگان درجلسه آزاد میباشد.

۵ـ بانك دررد‌یاقبول یك‌یاکلیه پیشنهادات مختار است وتشخیص بانك دراین‌مورد قطعی و غیرقابل اعتراض میباشد.

۶ـ کسانی که پیشنهادات آنان مورد قبول بانك واقع شود مکلفند با اعتبار کتبی بانك ظرف‌مدت یانزده روزترتیب پرداخت مورد پیشنهاد خودرا داده قانسیت به‌ابتقال سند اقدام گردد درصورتیکه پیشنهاد دهنده دروقت معین مراجعه‌ننماید بانك حق‌وازده ۱۰ درصدسپرده مقرر در ماده ۳ این آگهی رابه نفع خود ضبط نماید.

۷ـ هزینه تنظیم سند و انتقال ازعرتبیل بعهده خریدار میباشد.

اداره کل تدارکات بانك صادرات ایران

آ ـ ۷۳۱۵۷

خبرهای ورزشی

فوتبال قهرمانی ایران

بگزارش خبرگزاری‌پارس، مسابقه‌های فوتبال قهرمانی ایران از روز ۲۵ شهریور ماه جاری در تهران آغاز خواهد شد .

در این مسابقه ها ۲۴تیم از مراکز استان های‌ایران شرکت دارند که در چهار گروه ۶ تیمی با یکدیگر مبارزه خواهند کرد.

فوتبال محلات تهران تعطیل شد

برگزاری مسابقه های فوتبال قهرمانی‌محلات‌تهران موقتا از سوی سازمان فوتبال محلات به تعویق افتاد .

هیات فوتبال تهران در این مورد اعلام کرد این تعویق بمنظور هماهنگی و بررسی برای بهتر برگزار شدن این مسابقه‌ها از سوی سازمان فوتبال محلات‌و این هیات اتخاذ شده است .

تنیس جام پیروزی در ارومیه

ارومیه ـ خبرنگارورزشی اطلاعات

با همکاری هیات تنیس ارومیه ، یکدوره مسابقه با نام جام آزادی در زمین تنیس کانون ورزشی و فرهنگی این شهرستان‌برگزار شد که ۲۳تنیسوردرصحنه ر