در دامنه‌های پشت قله «توچال»

ده کوهنورد زیر بهمن ماندند

پنج نفر از کوهنوردان ناپدید شده‌اند و پنج نفر دیگر نجات یافتند

سه اکیپ کمک برای نجات کوهنوردان عازم دره «سراسل» شدند

ظاهر امروز تلاش برای پیداکردن کوهنوردانی که‌دچار بهمن شده‌اند، نتیجه‌ای نداده‌بود

غلامحسین وهاب‌زاده یکی‌از کوه‌نوردانی که ناپدید شده.

فدراسیون کوهنوردی اعلام کرد حرکت‌واسامی این کوهنوردان به فدراسیون‌خبرداده‌نشده بود.

در صفحه چهارم

اطلاعات

۲۰ صفحه

شنبه ۱۴آذرماه ۱۳۴۹ ـ شماره ۱۳۳۶۱
سال چهل و پنجم ـ تکشماره ۴ ریال

ربایندگان، دینامیت بخود بستند و نزد نمایندگان پلیس رفتند

ملاقات شهبانو با پادگورنی در کاخ کرملین

* روز دوشنبه شهبانو به «دوشنبه» میروند

* دانشمند ایران‌شناس شوروی گفت: تمدن ایران جزء لاینفک تمدن بشری است

* علی‌اوف ایران‌شناس معروف نگارش یک شاهنامه ۹جلدی را بپایان رسانید و ۷ جلد آنرا به شهبانو تقدیم کرد

در صفحه چهارم

علیاحضرت فرح شهبانوی ایران دیروز از کلیسای «زاگورسک ـ فیلارت» در نزدیکی مسکو دیدن کردند. دراین کلیسا اسقف فیلارت که رئیس دانشگاه مذهبی مسکو نیز می‌باشد از شهبانوی ایران استقبال کرد. در عکس شهبانو واسقف مذکور هنگام گفتگو دیده میشوند. عکس رادیوئی اطلاعات

هزاران ویتکنگ برای تصرف پنوم‌پن موضع گرفتند

۵ نفر از رهبران ویتکنگ بدست «سیا» اسیر شدند

در صفحه ۲

هیجان انگیزترین ماجرای آدم دزدی با آزادی کراس پایان یافت

پس از آنکه محل اختفای کراس محاصره شد ربایندگان حاضر به مذاکره شدند

کراس گفت:

۶۰ روز طپانچه روی شقیقه من بود

از بالا بپائین
مارک ـ کاربانو ۲۷ و ژاک لانکوت ۲۵ ساله دو نفر از رهبران ربایندگان که بخود دینامیت بستند و جیمز کراس را همراه خود بردند تاپلیس نتواند آنها را دستگیر کند.

حوادث مهم روز

سه جوان میخواستند ببانک هتل هیلتون دستبرد بزنند

گزارش عبرت‌انگیزی از زندگی زنی که سه کودک را درچاه انداخت

درصفحه حوادث

جیمز کراس دیپلمات انگلیسی پس از آزادی از اسارت اعضای جبهه آزادی‌بخش «که‌بك» با «روبرت‌بروسا» نخست‌وزیر ایالت «که‌بك» ملاقات کرد و شرح داد که‌چگونه ۶۰ روز در حالیکه طپانچه روی شقیقه وی بود بین مرگ و زندگی بسر برده است. در عکس کراس (سمت‌راست) هنگام تشریح گرفتاری خود با نخست‌وزیر «که‌بك» دیده میشود. عکس رادیوئی اطلاعات

جناب آقای دکتر وحیدی وزیرمحترم کشاورزی
کارکنان اداره کل دامپزشکی با نهایت تاثر وتاسف مصیبت وارده به آنجناب را صمیمانه تسلیت عرض واز خداوند متعال سلامت و سعادت جنابعالی و خانواده محترم را مسئلت دارند.
مدیر کل دامپزشکی ـ دکتر مرتضی قلی ارشدی

چند بار بکلی از زندگی قطع امید کردم

فیلم تشییع جنازه «لاپورت» را که ربایندگان من کشته بودند دیدم

در صفحات ۳ و ۴

ساختمان مرکز مخابرات کشور تاسال آینده تمام میشود

در صفحه یازدهم

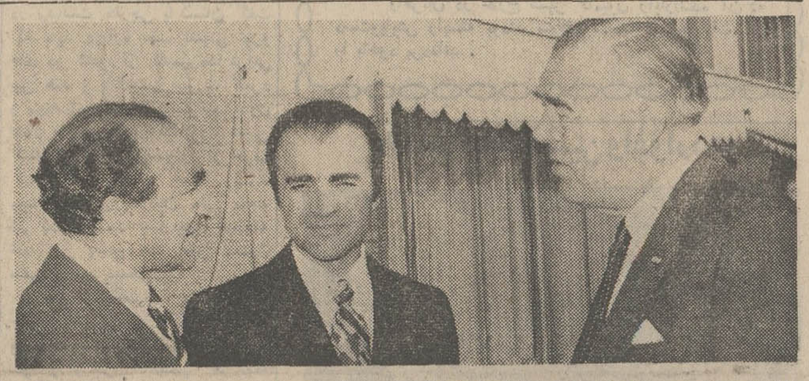

والاحضرت شاهپور عبدالرضا پهلوی باتفاق شاهزاده پرتیل فرزند اعلیحضرت گوستاو پادشاه سوئد ظهر روز پنجشنبه در ضیافتی که از طرف آقای علم وزیر دربار شاهنشاهی ترتیب داده شده بود، شرکت نمودند.

در صفحه هفدهم

برندگان جوائز بانک بازرگانی

قرعه‌کشی سالانه با نک بازرگانی انجام شد

در پنج منطقه ازاستان های ایران نیز مانند تهران جوایز دارندگان حساب‌های پس‌انداز وامیدجوانان تعیین گردید

• بانک بازرگانی تنها بانک خصوصی است که‌صددرصد سرمایه‌آن بوسیله پول‌مردم تامین شده است

قرعه‌کشی سالانه‌دارندگان حسابهای پس‌انداز وحساب امید جوانان بانک بازرگانی بعداز ظهر روز پنجشنبه در تهران‌انجام شد. دراین‌مراسم صدهانفر ازدارندگان‌حساب‌ها شرکت داشتند.

بقیه در صفحه ۱۷

آقای صدفی عضو هیئت‌مدیره بانک بازرگانی‌هنگام‌سخنرانی در مراسم‌قرعه‌کشی

آقای هوشنگ فرهمندیان برنده جایزه یك میلیون‌ریالی حساب‌پس‌انداز بانک‌بازرگانی

یك‌خبر برای دوستداران

جمیله

جمیله هنرپیشه فیلمهای فارسی که از لندن و پاریس به ایران بازگشته است از امشب در محیط گرم خانوادگی.

کاباره باکارا

فعالیت های هنری‌خود رادوباره آغاز مینماید.

حراج فرشهای استان قدس رضوی

همه روزه از ساعت ۱۰ صبح الی نیم بعد از ظهر در سالن حراج شرکت سهامی فرش ایران ادامه دارد.
شرکت سهامی فرش ایران

آگهی استخدام

یك شرکت وابسته بدولت بدونفر ماشین نویس لاتین که زبان انگلیسی را بطور کامل بدانند و از عهده امتحان شورت هند بخوبی برآینه احتیاج دارد.
داوطلبان میتوانند تقاضای خود را با ذکر مشخصات کامل حداکثر تا تاریخ ۴۹ر۹ر۲۰ به نشانی صندوق پستی ۳۴۳۷ ارسال دارند.
۱ـ۳ آ ـ ۵۸۰۸۶ م‌الف ۹۲۵۲

قبول

«کارآموز برای دوره تکنیسینی اطاق عمل»
برای
جوانان دیپلمه ریاضی وطبیعی
۱ـ۳ آ ـ ۵۸۰۶۴ درصفحه یازده

اطلاعیه مرکز آزمون‌شناسی

قابل توجه داوطلبان مسابقه ورودی مدرسه عالی مدیریت کرمان

بنابه تقاضای عده‌ای از داوطلبان امتحان ورودی مدرسه عالی مدیریت کرمان بجای روز جمعه ۴۹ر۹ر۲۷ در روز پنج‌شنبه ۲۶ آذرماه ۴۹ اجرا خواهد شد و کارت های ورودی در روز های سه شنبه و چهار شنبه ۲۴ و ۲۵ آذر ماه در محل مدرسه مدیریت کرمان توزیع میگردد. م‌الف ۹۲۶۵
آ ـ ۵۸۳۰۲ مرکز آزمون شناسی

شماره جدید مطب دکتر یحیی شهردار واقع در خیابان باغ سپهسالار (۳۱۷۰۳۵) میباشد

نوبت اول

محدوده حوزه ۱۸ ناحیه ۴

آگهی برای اطلاع عموم در اجرای قانون نوسازی و عمران شهری

باطلاع کلیه مالکین و صاحبان اعیانی و عرصه و صاحبان حقوق قانونی مربوطه واقع در محدوده زیر از حوزه ۱۸ ناحیه ۴ شهرداری پایتخت:
شمالا ـ جنوب خیابان مرتضوی از خیابان رودکی تا کوچه شاهین.
شرقا ـ غرب کوچه شاهین از خیابان مرتضوی تا خیابان شاهرخ (دوم که جنوبی است) شمال خیابان شاهرخ از کوچه شاهین تاخیابان یخچال (سوم که شرقی است) غرب خیابان یخچال از خیابان شاهرخ تاخیابان سینا (چهارم که جنوبی است) شمال خیابان سینا از خیابان یخچال تا خیابان ناهید (پنجم که شرقی است) غرب خیابان ناهید از خیابان سینا تا خیابان سالار وجنوب‌خیابان سالار ازخیابان ناهیدتاکوچه قاسم شاهی و غرب کوچه قاسم شاهی از خیابان سالار تاکوچه عراقی
جنوبا ـ شمال کوچه عراقی و امتداد آن از کوچه قاسم‌شاهی تاکوچه صادقی (دوم که غربی است) شرق کوچه صادقی از کوچه عراقی تاکوچه ابریشمی(مقتدری) و شمال کوچه ابریشمی از کوچه صادقی تا امتداد کوچه ابریشمی (سوم که غربی است) شرق کوچه ابریشمی از کوچه ابریشمی (مقتدری) تا خیابان (چهارم که جنوبی است) شمال خیابان نیکو و امتداد آن که شمال خیابان حسام السلطنه از کوچه ابریشمی تاکوچه‌تاج.
غربا ـ شرق کوچه تاج از خیابان حسام‌السلطنه تا کوچه‌ژاله (دوم که شمالی است) جنوب کوچه ژاله ار کوچه تاج تا خیابان خوش و شرق خیابان خوش از کوچه ژاله تا کوچه علیخانی (سوم که شمالی است) جنوب کوچه علیخانی از خیابان خوش تاخیابان رودکی وشرق خیابان رودکی از کوچه‌علیخانی تاخیابان مرتضوی‌میرساند که‌ممیزی منطقه‌مزبور پایان یافته است از کلیه مودیان محترم دعوت میشود بامراجعه به واحد های سازمان ممیزی ودرآمد نوسازی ناحیه ۴ واقع در خیابان قزوین چهارراه عباسی نبش خیابان مستشاری جنب بانك صادرات طبقه سوم از نتیجه ممیزی املاك خودکه در تابلو اعلانات الصاق گردیده است اطلاع حاصل فرمایند. درصورتیکه مودیان به نتیجه‌ممیزی اعتراض قانونی داشته باشند میتوانند با توجه به تبصره ۲ ماده ۸ قانون نوسازی و عمران شهری عوارض مورد قبول خود رابه حساب (۱۵۰۰۰) که توسط بانك مرکزی ایران در تمام شعب بانك ملی در تهران مفتوح گردیده است پرداخت و رسید آنرا بضمیمه نامه‌ای متضمن موارد اعتراض با ذکر دلیل و استناد بمدارك که پیوست اعتراض نامه خواهند نمود حداکثر ظرف مدت چهار ماه به سازمان ممیزی ودرآمد نوسازی شهرداری پایتخت واقع در خیابان روزولت میدان ۲۵ شهریور خیابان نمونه کاشی ۷۷ تسلیم دارند، در صورتیکه عوارض ملك خود را قبل از پایان مدت مقرر در قانون نوسازی و عمران شهری پرداخته‌اند باتوجه به تبصره یك‌ماده ۱۰ قانون نوسازی و عمران شهری ده درصد عوارض آنسال بعنوان جایزه بنفع آنان منظور واز حساب کسر خواهد شد. سازمان ممیزی و درآمد نوسازی
۱ـ۳ ۵۸۱۷۲ـ۱

شرکت سهامی نمایشگاههای بین‌المللی ایران اولین نمایشگاه مصالح و لوازم‌خانه سازی وماشین آلات ساختمانی
از ۲۷ ـ فروردین تا ۱۰ اردیبهشت ۱۳۵۰
تلفن دفتر اطلاعات ۸۹۹۱

اطلاعیه شرکت برق منطقه‌ای تهران

بدینوسیله به آگاهی اهالی محترم پایتخت و شهرستانهای قم ـ ساوه ـ زنجان ـ کرج ـ قزوین ـ ابهر ـ ورامین ـ ایوانکی ـ فیروزکوه ـ دماوند ـ گرمسار ـ سمنان ـ دامغان ـ شاهرود و رودبار قصران میرساند:
نظر باینکه تامین نیروی برق مورد نیاز شهرهای فوق که در حوزه عملکرد این شرکت قرار دارند در ایام برگزاری جشن‌های فرخنده ۲۵۰۰ ساله شاهنشاهی ایران مستلزم طرح ریزی و تدارك قبلی وسائل و تجهیزات لازم از داخل و خارج کشور و همچنین تقویت شبکه توزیع نیرو در نقاط مختلف شهرهای مذکور میباشد لذا از هموطنان عزیزی که در نظر دارند در مناطق یادشده بیش از ظرفیت کنتور موجود خود اقدام بچراغانی نمایند تقاضا میشود تاپایان روز ۴۹ر۱۰ر۳۰ در تهران به بخش خیام واقع درشمال پارك شهر و در شهرستانها باداره برق مربوط مراجعه نمایندو فرمهائی را که بدین منظور تهیه شده تکمیل نموده و در قبال دریافت‌رسید تسلیم نمایند.
با توجه بتوضیحات بالا چون تدارك لوازم و وسائل از خارج کشور مدتی بطول میانجامد بدیهی است که این شرکت در مورد انجام تقاضاهائی که بعد از تاریخ مقرر واصل گردد تعهدی نخواهد داشت. م‌الف ۹۲۱۱ آ ـ ۵۸۳۰۴ ۱ـ۶
شرکت برق منطقه‌ای تهران

تالار رودکی

باله کروف لنینگراد

همراه با ارکستر اختصاصی
باشرکت یکصد و پنجاه هنرمندو بالرین ممتاز
برنامه:
۲۷ آذر «دریاچه‌قو» ـ از: چایکووسکی ۸ بعد از ظهر
۲۸ آذر «ژیزل» ـ از: آدام ۸ بعد از ظهر
۲۹ آذر «ژیزل» ـ از: آدام ۵ بعد از ظهر
۲۹ آذر «دریاچه قو» ـ از: چایکووسکی ۸½ بعد از ظهر
بهای بلیطها: ۲۰۰۰ ـ ۱۵۰۰ ـ ۱۰۰۰ ـ ۵۰۰ ـ ۳۰۰ ـ ۲۰۰ ـ ۱۰۰ ریال
فروش بلیط از روزیکشنبه ۱۵ آذرماه درگیشه تالار رودکی
م‌الف ۹۷۳

سرمقاله

میعاد دیگری در هفت‌تپه

فردا، درهفت‌تپه خوزستان ، شاهنشاه اولین کارخانه کاغذ سازی را که بایجاد خمیرکاغذ و تولید کاغذ درایران خواهد پرداخت افتتاح میفرمایند .

گزارش مختصری درباره این واحد جدید صنعتی در بخش اقتصادی روزنامه امروز ما درج‌شده است واجمالا اینکه کارخانه باظرفیت سی‌و پنجهزار تن‌درسال شروع بکار میکندواین ظرفیت قابل‌توسعه خواهد بودتا هفتادوپنج هزار تن. کارخانه کاغذ سازی هفت‌تپه باسرمایه گذاری مشترك بخش خصوصی و بانك توسعه صنعتی و معدنی و چند سازمان و موسسه مختلف تشکیل شده است. مواد اولیه رابرای تهیه خمیر کاغذ صنایع نیشکر و قند هفت‌تپه در اختیار کارخانه قرار میدهد و بدینسان باگردش چرخهای کارخانه کاغذسازی دربدوامر حدود ده میلیون دلار از صادرات ارز کاسته وبرذخایر ارزی کشور اضافه میشود .

بدون تردید ، کاغذیکی از پرمصرف‌ترین مصنوعاتی است که روزمره در زندگی عصر ما مورد استفاده قرار میگیرد و بهمان نسبت که‌تاکنون مصرف آن روزافزون بوده است ،هر چه جلوتر برویم احتیاج بیشتری بکاغذ احساس خواهد شد . شما در هر وضعیت اجتماعی که هستید و اعم از اینکه هر گونه اشتغالی داشته باشید وقتی مرورکنید می‌بینید روزانه بدلایل مختلف کاغذ مصرف کرده‌اید . حال‌اگر نویسنده نباشید که سروکارتان مطلقا باکتاب و کاغذ باشد، اگر دانش‌آموز نباشید که ناگزیر هرروز مقداری کاغذسیاه کنید ، اگر کاسب نباشیدکه برای تنظیم دخل‌وخرجتان کاغذ بکاربرید یااجناس خودرا در پاکت های کاغذی بمشتری ارائه کنید ، لااقل کاغذ را به‌صورت روزنامه و مجله و کتاب و حتی پاکت سیگار و اسکناس لمس میکنید وبعیدبنظر میرسد که کسی ادعاکند در زندگی روزمره سروکارش باکاغذ نمی‌افتد .

این توضیح بخاطر آنست که خوانندگان عزیز ما میزان احتیاج بشرو موارد استفاده از کاغذ را بهتر دریابند و بیشتر به‌اهمیت کارخانه‌یی که فردا بر صنایع جوان کشور ماضافه میشود وقوف حاصل کنند .

البته کاغذی که درکارخانه کاغذسازی هفت‌تپه تولیدمیشود بطور کلی ازنوع کاغذنرم یعنی کاغذ تحریر وکاغذهایی است که‌در چاپ «افست» مورد استفاده قرار میگیرد و کاغذی که مطبوعات ازآن استفاده میکنند و امروزه یکی از مهمترین اقلام ودرعین حال یکی از ضروری‌ترین کالاهای وارداتی ما راتشکیل میدهد احتیاج به تاسیسات وکارخانه علیحده‌دارد.

نهایت ، تاسیس کارخانه کاغذسازی و آغاز بهره‌برداری‌از آنرا صرفنظر از تاثیر اساسی که در تامین احتیاجات کشور و صرفه‌جوئی مقدار معتنابهی ارزدارد ، ما بعنوان قدم اول در جهت ایجاد صنایع کاغذسازی تلقی میکنیم واطمینان داریم با افتتاح کارخانه کاغذسازی هفت‌تپه درحقیقت راهی گشوده میشود که مآل‌آن، تهیه سایر انواع کاغذو تامین کلیه احتیاجات مملکت در داخل مملکت خواهد بود. راهی که‌نه‌چندان دراز خواهدبود ونه‌چندان زمانی برای پیمودنش لازم خواهد آمد .

مملکت مادر مرحله انتقال بدوران صنعتی و پیوستن بجوامع صنعتی جهان، چندان استعداد وچونان سرعتی ازخود نشان داده است که اعتقاد به پیمودن مراحل تکامل ورسیدن بهدف های نهائی رادرین مسیر ، هرایرانی میتواند بعنوان یك واقعیت محسوس ـونه یك‌آرزو ـ در ذهن خودجای دهد .

آنچه دراطراف ما بچشم میخورد همه حاکی ازین حقیقت است که‌بجهت ایجاد یك جامعه متحرك ومولد ـ جامعه‌یی با نظم صنعتی وباروح لطیفی که اخلاق‌وسنت و مذهب ما اقتضا میکند ـ بقول معروف مقتضی موجود است وموانع مفقود .

استعداد طبیعی و قابلیت انسانی و موقعیت معتبر بین‌المللی وسرمایه مادی که هرکدام بنوبه خود یکی از ضروری ترین لوازم ایجاد یك جامعه نوین صنعتی است و فقدان هرکدام از آنها تحقق آرمان صنعتی شدن را ـ اگر غیرمقدور نکند ـ لااقل دشوار میسازد خوشبختانه درکشور ما فراهم می‌باشد .

درچنین فرصتی، جز زبونی‌و تنبلی وبی‌اعتنایی بسرنوشت و عوامل مخرب ومزاحم ،مانع‌از جهش یك ملت وتامین هدف های ملی نمیشود که ببرکت‌بخت مساعد نه‌ازچنان روحیه‌یی دراین سرزمین میتوان نشان گرفت‌و نه مجال خودنمائی همچو عواملی وجود دارد . اینست که هرروز شاهد شکفتن یکی از شکوفه‌های عصر تحول وصنعتی شدن کشور عزیزمان می‌باشیم .

پنوم‌پن ـ آسوشیتدپرس

بیش از هفت هنك‌ازقوای ویتنام‌شمالی‌وویت‌کنك که‌درحدود ۱۲ هزار نفر میشوند در ایالت (کمپونك‌شام) موضع گرفته‌اند و منتظر دستور حمله به پایتخت کامبوج هستند این‌مطلب‌توسط سخنگوی فرماندهی ارتش کامبوج اعلام شد .

سخنگوی مزبور گفت با فرارسیدن فصل‌خشکی نیروهای‌کمونیستها قصد دارندبه‌یکی‌ازبزرگترین حملات خود در کامبوج دست بزنند . گزارش رسیده حاکی است که‌کلیه‌راه‌های ارتباطی استان های شمالی کشور کامبوج توسط نیرو های کمونیست‌قطع‌شده‌است .

بیش از ۳۰هزار نفر از نیروهای‌دولتی برای‌مقابله باقوای کمونیست اعزام شده‌اندباوجوداین‌مقامات نظامی‌کامبوج بیم‌دارندکه نیروهای مزبور نتوانند در مقابل حملات مداوم‌وشدیدنیروهای کمونیست مقاومت کنند .

الاهرام: مصر در صورت‌لزوم دست به‌جنگ می‌زند

مصر به‌تمام جهانیان هشدارداد

قاهره ـ یونایتد پرس ـ مصر برای هشدار دادن به‌جهانیان به‌یك فعالیت جهانی دست زده است ، مقصود از این فعالیت‌آن است که روشن شود که اگر مذاکرات صلح‌خاورمیانه در همین دوره آتش‌بس به نتیجه نرسد خطر انفجار بزرگی خاورمیانه را تهدید میکند .

در عرض دو ماهی که به‌پایان آتش‌بس مانده ، مصرهیئت های نمایندگی به‌امریکا وشوروی و کشور های آسیائی ، افریقائی وآمریکای لاتین میفرستد تااین مطلب را گوشزد کنند .

روزنامه الاهرام که خبر این فعالیت جهانی راداد نوشته است : ملك‌حسین در سفر خود به‌آمریکا بعنوان سخنگوی ملل عرب عمل خواهد کرد .

وی که روز چهارشنبه از قاهره دیدن کرد حامل‌پیامی از طرف انورالسادات‌رئیس جمهوری مصر برای نیکسون وسایررهبران غرب خواهد بود .

الاهرام نوشت : مصر قصد دارد که‌اگر آتش‌بس درهمین دوره‌بجائی نرسید ، جنك علیه اسرائیل راازسر بگیرد .

همزمان بااین علی‌صبری و حسین‌شافعی معاونان انورالسادات به‌مسکو و بلگراد خواهند رفت و هیئت‌های عالیرتبه دیگر به چین‌کمونیست ، هند ، پاکستان ،افغانستان وسیلان فرستاده خواهند شد .

محمود ریاض وزیر امور خارجه مصر به‌چند کشور اروپائی و محمد فایق وزیر اطلاعات نیز به‌کشور های افریقائی و امریکای لاتین خواهند رفت .

بحث‌شورای ناتو درباره خلیج فارس

اعلامیه کنفرانس وزیران‌خارجه عضو پیمان ناتو دیروز انتشاریافت.

در جلسات شورای وزیران ناتو دوگلاس هیوم به نفوذشوروی در دریای مدیترانه ، اقیانوس هند و خلیج فارس اشاره کرد و در باره امکان قطع راه‌ارتباط‌دریائی دول غربی که نفت خلیج فارس را به اروپا میرسانند توسط شوروی سخن گفت و افزود که ناتو باید به افزایش قدرت دریائی شوروی در مدیترانه و خلیج فارس توجه بیشتری کند.

داوطلبان مرگ سایگون رهبرویتکنگ‌را اسیر کردند؟

هزاران‌سربازویت کنگ برای حمله به‌پنوم‌پن موضع گرفتند

از طرف دیگریکی از مشکلات مهمی که پایتخت کامبوج با آن مواجه شده مسئله مواد سوختی می‌باشد زیرا جاده بین «پنوم‌پن»و «سیهانوك‌ویل» (بندر نفتی‌کمپونك شام) از دوهفته‌پیش همچنان توسط نیروهای کمونیست قطع‌شده وراه ورود مواد نفتی به پایتخت مسدود شده است .

فرماندهی آمریکا در ویتنام جنوبی خبرداد که چریك های ویت‌کنك، دیروز یك هلیکوپتر امریکائی را سرنگون کردند ولی به‌سرنشینان آن آسیبی نرسید

* قصد ربودن

دین‌راسك وزیر خارجه سابق آمریکا گفت : در زمان وزارت خویش به‌فکر تلاش برای نجات اسیران آمریکائی از ویتنام افتاده است وقصد داشته هجوم ناگهانی، شبیه آنچه هفته پیش بدون نتیجه صورت گرفت،برای نجات‌اسیران انجام دهد .

وی گفت : اما این قصد هرگز از مسئله بحث تجاوز نکرد و به اخذ تصمیم نرسید ، زیرا دردوره پرزیدنت‌جانسون اسیران‌امریکائی درمناطق پرجمعیت ویتنام شمالی نگهداری میشدند .

* پیشنهاد سیهانوك

پرنس سیهانوك در مصاحبه‌ای‌با یك‌رادیوسوسیسی به‌آمریکاپیشنهاد کرد بادولت آزاد سیهانوك در باره خروج نیرو های متفقین از کامبوج مذاکره کند . وی‌گفت: «من دررا بروی‌مذاکره نبسته‌ام، همه‌چیز قابل حل و فصل است ، اما من درباره احتمال قبول این پیشنهاد توسط امریکابسیار بدبین هستم.»

وی گفت : نیکسون بعد ازخود مائوتسه‌تونك بزرگترین مائوئیست دنیاست ،زیرا سیاست او درجنوب شرقی آسیا درست همان نتایجی‌را ببار می‌آورد که چین کمونیست خواهان‌آن است .

وی شوروی را سرزنش کرد که در برابر کودتائی که منجربه برکناری اوشد کاری نکرده‌است وگفت : شورویها هیچ کمکی بما نکردندتاامپریالیست های‌امریکائی راازکامبوج بیرون کنیم . وی افزود دلایل قاطع دارد که‌کودتای لون‌ـ نول بدست «سیا» و جنك‌افروزان وزارت‌دفاع امریکاصورت گرفته است .

* خودکشی

آدام‌مالیك وزیرخارجه اندونزی گفت: تلاش کمونیست ها برای تصرف پنوم‌پن پایتخت کامبوج‌به منزله خودکشی برای آنان خواهد بود .

وی گفت گمان نمی‌کنم آنها درصدد تسخیر پنوم‌پن برآیند ، زیرا درآنجا از گرسنگی خواهند مرد، چون خطوط ارتباطی پنوم‌پن همه دردست قوای ژنرال‌لون ـنول است .

* تائید نشد

فرماندهی نیرو های ویت‌نام جنوبی از تایید گزارش روزنامه های سایگون در مورد دستگیری «تان‌فات» رئیس‌دولت‌انقلابی‌موقت ویت‌نام جنوبی و «دین‌تائو »رئیس اتحادیه نیرو های ملی دموکراتیك را از طرف نیرو های ویت‌نامی‌تائید نکرد .

روزنامه «دان‌یی» گزارش داده بود که یك‌واحد «داوطلب مرك » ویت‌نام جنوبی که توسط «سیا» تشکیل شده است یك پایگاه ویت‌کنکها رامنفجرساخته‌وپنج‌تن ازرهبران کمونیست را بازداشت کرده‌است .

وان تیو رئیس جمهوری ویتنام جنوبی دیروز گفت‌دردوره‌انتخابات آینده این کشور همه افراد واجد شرایط واز جمله بانو « تی بین» وزیر خارجه حکومت ویتکنك می توانند خودرا نامزد کنند ، وان‌تیو گفت نتیجه انتخابات هرچه باشداو آن راقبول میکند.

اسرائیل دوباره‌ازمصر شکایت کرد

اورشلیم ـ اسرائیل برای‌باردوم از مصر شکایت کرد که با جلو آوردن پایگاههای موشکی سام ـ۲ وسام ـ۳ آتش‌بس‌را نقض کرده است* .

یك سخنگوی‌اسرائیلی گفت . شکایت از «نقض شدید »آتش‌بس توسط مصر به مقامات‌ناظرسازمان ملل‌دراورشلیم تسلیم شده است متن شکایت همان است که در اعلامیه پیروزاز طرف وزارت‌دفاع اسرائیل منتشرشد

از هفته‌اوت سال جاری که آتش‌بس برقرار شده اسرائیل ۲۵ باراز مصر شکایت کرده است . اسرائیل روز پنجشنبه گسب اطلاع کرد که مصریها وشورویهامشغول ساختن تاسیسات عظیم‌موشکی در کنار کانال‌سوئز هستند .

سوریه با شرکت اردن درفدراسیون اعراب مخالفت کرد

دمشق- خبرگزاری فرانسه ـ حافظ اسد نخست وزیر و وزیر دفاع مصر در یك کنفرانس مطبوعاتی اظهار داشت که درنظر نداریم با هیچ‌یك از کشور های عربی وارد کشمکش شویم .معذلك روابط ما باکشور های عربی‌دیگر براساس چگونگی روش آنها در نبرد علیه دشمن استوار خواهد بود.

حافظ اسد در مورد پیوستن اردن به فدراسیون چهار جانبه گفت تصور می کنم که اوضاع در حال حاضر برای این کار مساعد نباشد.

در عمان یاسر عرفات رئیس کمیته اجرائیه سازمان آزادی‌بخش فلسطین ضمن اشاره به تحولات اخیر سوریه گفت ما رهبران‌جدید سوریه را دوستان انقلاب‌فلسطین میدانیم و بین سازمان فلسطین و دولت جدید سوریه روابط‌برادری محکم برقرار است .

انتخابات پاکستان ۳روز دیگرصورت میگیرد

کراچی ـ خبرگزاری فرانسه ـ ژنرال یحیی خان رئیس جمهوری پاکستان در یك‌پیام رادیوئی‌خطاب به ملت پاکستان اعلام داشت که نیروهای مسلح‌پاکستان برای کمك به دولت در حفظ قانون‌و نظم و برای تامین یك محیط صلح در جریان انتخابات ۳ روز دیگر در سراسر کشور آماده شده‌اند .

یحیی خان اضافه کرد که دولت بهیچوجه در نظر ندارد روش‌خشنی اتخاذ کند بلکه‌هدف‌دولت‌پاکستان این است که در جریان انتخاباتی که شصت میلیون از مردم کشور برای انتخاب سیصدنماینده‌مجلس ملی قانون اساسی جدید پاکستان را تهیه خواهند کرد آرامش در سراسر کشور برقرار شود .

یحیی خان گفت که این انتخابات نخستین مرحله طرح دولت وی‌برای برقراری‌دموکراسی در پاکستان است مرحله بعدی تدوین قانون اساسی جدید و بالاخره مرحله نهائی انتقال قدرت به نمایندگان ملت در مجمع‌ملی است . باین ترتیب در پایان این مرحله حاکمیت به مجمع ملی واگذار خواهد شد و ازاین‌رو روز های آینده برای کشور کاملا جنبه حیاتی خواهد داشت .

پرزیدنت یحیی خان ضمن بحث در سیاست خارجی پاکستان گفت که باید درباره عقب نشینی نیرو های دو کشور از کشمیرمدا کرائی بین هند و پاکستان صورت گیرد و مردم این سرزمین بتوانند بدون فشار خارجی سرنوشت‌خودرا تعیین کنند . این پیشنهاد از طرف کشور هائی که در جلسه ویژه مجمع عمومی سازمان ملل متحد شرکت داشتند «سازنده» شناخته شد ولی پاسخ هند طبق معمول منفی و غیر مستقیم بود .

هند از یکطرف میگوید که حاضر است در باره کلیه مسائل مورداختلاف‌باپاکستان واردمذاکره شود و از طرف دیگر هرگونه امکانات راه حل های پیشنهادی را ردمیکند وکشمیرراجزء لاینجزای هند قلمداد میکند .

* آتش میزند

مولانا باشانی رهبر حزب ملی عوامی (طرفدار چین) در منینگی که در بزرگترین میدان پایتخت پاکستان شرقی ترتیب داده شده بود درخواست کرد که پاکستان شرقی‌بیك کشور مستقل تبدیل شود:

«باشانی» تهدید کرد که‌اگر آمریکا وانگلیس تا۳۱دسامبرنیرو های‌خود را از پاکستان شرقی‌خارج نکنند سفارتخانه های‌این دوکشور را در داکا آتش‌خواهد زد.گروهی از نیرو های انگلیسی و آمریکائی برای کمك به طوفان زدگان وارد این کشور شده‌اند .

دزدان به کامیون حامل شمش‌های طلا دستبرد زدند

لندن ـ کانگستر های انگلیسی به‌یك کامیون حامل شمش های‌طلا متعلق به‌شرکت «ك.ال.ام» دستبرد زدند و معادل ۱۰۵ هزار لیره انگلیسی به‌سرقت بردند .

گانگستر ها که قبلا از ورود کامیون حامل شمش طلا اطلاع داشتند درراهی که به‌خزانه «ك.ال.ام» منتهی میشد راه‌بندان بوجود آورد .

آنها باتهدید اسلحه راننده کامیون را وادار به تسلیم کردند ویکی از آنها پشت فرمان کامیون نشست ودر مدت کمتراز سی ثانیه از معرکه خارج شدند .

مقامات پلیس ازهرگونه اظهاری در باره جزئیات این راهزنی و مبلغی که‌به‌سرقت رفته است خودداری می‌کنند .

راهزنان در خارج شهر کامیون رابارانده آن‌که دست‌وپایش رابسته بودند متوقف ساخته و محتویات آن را باخود برده‌اند .

ملاقات ملك‌حسین وادواردهیث

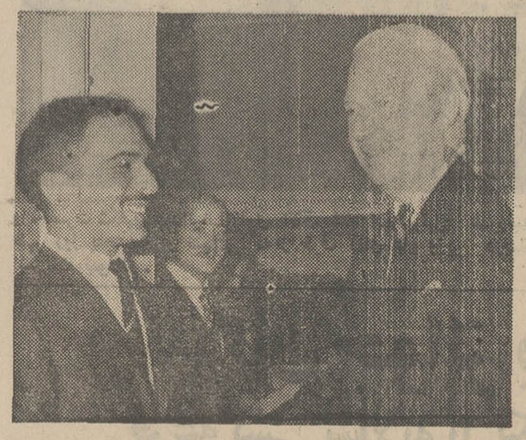

لندن ـ آسوشیتدپرس ـادوارد هیث نخست‌وزیر انگلیس و ملك حسین دیروز با هم مذاکره کردند ودرباره مسائل جاری‌خاورمیانه‌تبادل نظرنمودند .

منابع مطلع گفتند . ملك‌حسین از این مذاکرات ۵۰ دقیقه‌ای‌بسیار راضی است . طی این مدت راجع به روابط متقابل اردن و انگلیس نیز مذاکره شده ،مسائل مربوطبه کودتای اخیر سوریه و فدراسیون مصر ولیبی‌وسودان نیز موردمذاکره قرار گرفت .

ملك حسین‌هفته‌آینده‌ازفرانسه، آلمان غربی و آمریکا نیز دیدن خواهد کرد . گفته میشودمقامات انگلیسی‌از احتمال مقابله نظامی مشترك سوریه واردن‌علیه‌اسرائیل ابراز نگرانی کرده‌اند .

کنفرانس سران پیمان ورشو از اعراب درمقابل اسرائیل حمایت کرد

برلن ـ خبرگزاری فرانسه ـ رهبران احزاب کمونیست‌و نخست وزیران کشور های عضو پیمان ورشو که در برلن شرقی تشکیل جلسه داده بودند اعلامیه‌هائی در باره مسئله برلن ، تقویت امنیت اروپاوتوسعه همکاری مسالمت‌آمیز بین کشورهای اروپائی و همچنین اوضاع خاور دوروخاورمیانه و کینه انتشار دادند .

در چنین شرایط امید می رود که مذاکرات جاری در باره برلن غربی باپیدا شدن یك راه حل قابل قبول برای طرفین و بنفع بهبود اوضاع در اروپای مرکزی‌و با در نظر گرفتن نیازمندیهای مردم برلن غربی و منافع و حق حاکمیت آلمان شرقی به نتیجه برسد. این اولین بار است که بلوك شرق در اعلامیه های مربوط به برلن به نیازمندیهای مردم برلن غربی اشاره میکند ،

کنفرانس ضمناهمیت بین‌المللی قرار دادهائی را که بین شوروی و لهستان از یکطرف و آلمان غربی از طرف دیگر امضاء شده است‌و نشانه شناسائی وضع کنونی‌اروپا ناشی از جنك دوم جهانی است تائید می کند .

اجرای مفاد این قرارداد ها به منافع حیاتی همه کشور ها و ملت ها کمك خواهد کرد . رهبران کشور های عضو پیمان ورشو به اتفاق آرا همبستگی خودرا به سیاست صلح‌آمیز دولت آلمان شرقی تائید کرده ودرخواست‌می‌کنند که بین جمهوری توده‌ای آلمان شرقی و سایر کشور ها از جمله جمهوری فدرال آلمان‌غربی روابط سیاسی برقرار شود .

کنفرانس همچنین از دعاوی قانونی دولت پراك در مورد بی اثر بودن قرار داد های مونیخ و نتایج حاصله از قراردادها پشتیبانی می کند .

* خاورمیانه

شرکت کنندگان در کنفرانس عالی برلن شرقی این خط مشی سیاسی را که باید حاکمیت همه ملتهای خاورمیانه از جمله ملت اسرائیل تضمین شود تائید کرده وپشتیبانی خودرا ازمبارزه همه‌ملت های عربی‌ازجمله ملت‌عرب‌فلسطین علیه سیاست تجاوز کارانه امپریالیستی برای آزادی سرزمین های اشغالی تائیدمی کنند وعقیده دارند تاوقتی که آثارتجاوز اسرائیل از بین نرفته بحران خاورمیانه بطور مسالمت آمیز حل نخواهد شد، نیرو های امپریالیستی و در درجه اول آمریکا مسئولیت‌تیرگی اوضاع را در این منطقه بعهده دارند و سیاست آنها سبب شده است که خاورمیانه بصورت یك کانون بحرانی خطرناك درآید .

کنفرانس ازمبارزه ملل هندوچین علیه تجاوز امپریالیستی‌نیز حمایت میکند .

ابراز تشکر و سپاسگزاری

بدین وسیله از جناب آقای‌دکتر زاده مدرس یزدی رئیس محترم بهداری شهر بابك (عکس بالا) که باتلاش و کوشش های شبانه‌روزی و تبحر و تجرب خاصی که در طبابت دارند دخترم ربابه جوادی را از مرك حتمی نجات دادند ابراز تشکر مینماید و همین حسن نیت و حذاقت خاص موجب شده است که عموم مردم شهر بابك در مقابل این طبیب وظیفه شناس سر تعظیم فرود آورده و از مقامات مسئول مصرا تقاضای تشویق و تقدیر معظم‌له را دارند.

لیلی محمدی

آ ـ ۵۷۹۱۴

فقه فارسی
یاتبصرة‌المتعلمین

متن عربی تالیف علامه حلی و شرح و ترجمه بقلم آیت‌الله حاج شیخ ابوالحسن شعرانی مشتمل بر دوره کامل فقه شیعه (طهارت ، نماز ، روزه ،حج ، جهاد ،کسب و تجارت ، ازدواج ، طلاق ،صید،ارث،قضاوت،شهادت، حدودودیات)

در۲ جلد جیبی‌زرکوب در ۸۱۸ صفحه منتشرگردید.

ارزش دوره ۱۲۰ ریال .

ناشر : کتابفروشی اسلامیه خیابان‌بوذرجمهری‌شرقی تلفن ۲۱۹۶۶

قابل توجه علاقمندان بکتاب

سازمان فروش بنگاه ترجمه ونشرکتاب درنظردارد با اجرای برنامه جدیدی سیستم تهیه کتاب بوسیله مکاتبه رادرایران رایج وتا اقصی‌نقاط کشورگسترش دهد .

برای تأمین این منظور نیازمندنام وآدرس دقیق پستی علاقمندان بکتاب میباشد ، تا اطلاعیه ها وبروشورهای حاوی نام ومشخصات کتب جدیدالطبع رابرای آنها ارسال نماید .

ازعلاقمندان مقیم تهران وشهرستانها که مایل بدریافت این اطلاعیه ها وبرخورداری ازاین سیستم میباشند ، خواهشمنداست نام ونشانی کامل خودرا به‌صندوق پستی ۲۵۱۳ تهران ارسال فرمایند

شماره پائیز مجله
حقوق مردم
منتشر شد

آ ـ ۵۱۰۴ ۱ ـ ۲

۶۲۹۲۹۲
تلفن هفته نامه اخبار پزشکی است
خیابان شاه عباس شماره ۸۶

آ ـ ۵۶۳۷۸ ۱ ـ ۲

کلاسهای
مکالمه انگلیسی
بیاموزید چگونه انگلیسی را صحبت کنید
گروه‌فرهنگی نواندیش
بوسیله استادان آمریکائی وانگلیسی
سه راه تخت جمشید ـ خیابان آمل
شماره ۸۴ تلفن ۷۲۴۹۰

وانت لندرور نیم تن
LAND ROVER
یکه تاز بیابان

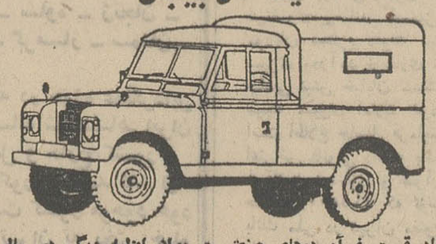

- دو دیفرنسیال پرقدرت
- مستحکم‌وبادوام‌ومطمئن
- چهارسیلندر کم‌مصرف
- رقابت‌ناپذیر
- باکروك عقب
- بهای استثنائی :

★ ۲۸۰،۰۰۰ ریال

★ (باوجود افزایش فوق‌العاده زیاد قیمت فرآورده‌های صنعتی و مواد اولیه دیگر در سال جاری که فعلا از خارج وارد میگردد این‌قیمت استثنائی بمنظور بالابردن سطح تولیدداخلی و برای پائین نگهداشتن سطح قیمت تمام شده تعیین گردیده است .)

شرکت سهامی صنعتی تولیدی مرتب
خیابان شاه ـ چهارراه آقا شیخ هادی شماره ۲۹
تلفن مستقیم دایره فروش ۶۰۰۷۳

هنگام آزاد کردن گراس رهبران ربایندگان بخود دینامیت بستند

جیمز گراس: در اسارت ربایندگان ۲ بار از زندگی قطع امید کردم

مونترال ـ خبرگزاری فرانسه پی‌سابقه‌ترین ماجرای آدم‌دزدی‌در کانادا با آزادی جیمز گراس دیپلمات انگلیسی پایان یافت. دراین ماجرابود که «پیرلاپورت»، وزیر کار کبك قربانی شد ولی سرانجام گراس پس از شصت‌روز که در دست ربایندگان خوداسیر بود آزاد گردید و هفت نفر از ربایندگان دیپلمات انگلیسی طبق توافق دولت کانادا با جبهه آزادی‌بخش کبك بوسیله یك هواپیمای کانادائی به کوبا انتقال یافتند.

آزادی گراس هیجان شدیدی در سراسر کانادا بوجود آورد چند ساعت قبل از آزادی‌دیپلمات انگلیسی نخست‌وزیر کانادا اعلام داشت که یك پیام رادیوئی خواهد فرستاد. ونخست‌وزیر کبك در جلسه فوق‌العاده مجلس کبك گفت که با دیپلمات انگلیسی بوسیله تلفن تماس گرفته و تاچند لحظه دیگر آزاد خواهد شد.

گراس در مکالمه تلفنی به نخست وزیر کانادا گفته بود که حالش خوب است وبرای نخستین‌بارپس ازربوده‌شدن روز پنجشنبه‌توانسته است روی آفتاب رابه‌بیند.

طبق «سناریو» دقیقی که ازماه نوامبر تهیه شده بود گراس بعد از ظهر روز پنجشنبه توسط آدم دزدان به‌کنسول کوبا در کانادا تحویل داده شد.

ماموران مخفی کانادا از مدتی قبل می‌دانستند که جیمز گراس‌در یکی از محلات مونترال زندانی است و بدقت تمام این محله را زیرنظر گرفته بودند تاآنکه روز پنجشنبه خانه‌ای که پناهگاه آدم دزدان بود محاصره کردند.

تروریستها که خود را از هر طرف در محاصره پلیس دیدند بوسیله لوله پیامی برای آن ها فرستادند دراین پیام ربایندگان پیشنهاد مذاکره دادند. در این موقع بود که مقامات کانادائی به اقدامات دامنه‌دار امنیتی دست زدند و یکهزار نفر در اطراف محله مستقر ساختند. ومذاکرات نمایندگان دولت و جبهه آزادی‌بخش کبك آغاز گردید.

دراین میان غرفه نمایشگاه۱۹۶۷ کانادا در جزیره «سنت‌هلن» بطور موقت به کنسولگری کوبا تبدیل میشود و کنسول کوبا با عجله خودرا به‌این جزیره می‌رساند و در غرفه سابق کانادا مستقر می‌شود. در ساعت یك بعداز ظهر (بوقت محلی) بین طرفین توافق حاصل می‌شود. یکساعت بعدیك اتومبیل کرایسلر ۱۹۶۲ با یك چمدان پراز دینامیت خیابان «ا کولت» را در مونترال بسوی جزیره سنت هلن ترك می‌کند. این اتومبیل که حامل جیمز ـ گراس دیپلمات انگلیسی و سه تن از محافظان وی بود بوسیله عده زیادی از ماموران پلیس اسکورت می‌شد قرار براین شده بود که سه‌تن از تروریست ها همراه جیمز گراس از مونترال خارج شوند و برای چهارنفردیگر پروانه ویزه داده شود که‌بتوانند کانادا رابدون‌انکه کسی‌مزاحمشان بشود ترك گویند. در ساعت هفت‌وچهل‌وپنج دقیقه یك‌هواپیمای نیروی هوائی کانادابا‌هفت‌تروریست ودونماینده وزارت امور خارجه بسوی هاوانا پرواز کرد.

آدم دزدان کانادائی و افراد خانواده آنها بلافاصله پس ازپیاده شدن از هواپیما تحت مراقبت سرویس‌های امنیتی کوبا قرار گرفته وبه مقصد نامعلومی اعزام شدند.

پس از آنکه خبرورودهواپیمای کانادائی به‌هاوانا و آزادی هفت آدم‌دزد به کنسول کوبا درسنت‌هلن، ابلاغ شد طبق توافقی که بین طرفین حاصل شده بود، دیپلمات انگلیسی آزاد گردید. قرار بود گراس بعد از آزادی با هلیکوپتر به‌بیمارستان مونترال اعزام شود ولی براثر طوفان برف ناچار از پرواز باهلیکوپتر منصرف شد و بایك اتومبیل به‌بیمارستان رفت و بیدرنگ بستری گردید.

فیلم تشییع جنازه

پزشکان پس از نخستین معالجات اعلام داشتند که حال‌عمومی گراس خوب است.

جیمز گراس در مدتیکه در دست آدم‌دزدان اسیر بود ۱۶۲ فیلم فرانسوی از تلویزیون‌تماشا کرده است این مطلب را همسردیپلمات انگلیسی پس از یك مکالمه تلفنی طولانی باوی با خبرنگاران درمیان گذاشت و اضافه کرد که بااین همه زبان فرانسه گراس زیاد پیشرفت نکرده است.

جیمز گراس پس از آزادی به ملاقات نخست وزیر «کبك»رفت وماجرای ۶۰ روز اسارت خود را برای او تعریف‌کرد. در عکس گراس در حالیکه موقع صحبت بانخست وزیر «کبك» دست خود رابالا برده دیده میشود.
عکس رادیوئی اطلاعات

گراس همچنین دراین مکالمه تلفنی گفته است که مراسم تشییع جنازه پیرلاپورت وزیرکار کبك را از تلویزیون تماشاکرده است.

«رابرت‌بوراسا» نخست‌وزیر کبك پس از آزادی جیمز گراس دریك مصاحبه تلویزیونی اظهار داشت که آزادی دیپلمات انگلیسی یك مرحله اساسی در حل‌وفصل نهائی بحران بشمار می‌رود.

وی گفت ما بدون‌برقراری‌مقررات زمان جنك هرگز نمی‌توانستیم جیمز گراس رازنده‌بدست‌بیاوریم. این قانون به ماموران پلیس اجازه داد افراد مظنون را دستگیر کرده و اطلاعات لازم برای پیدا کردن آدم‌دزدان بدست آورد.

نخست‌وزیر کبك افزود که جیمز گراس در مکالمه تلفنی باو اطلاع داده که تروریست‌ها باوی بدرفتاری نکرده‌اند واو همیشه نسبت به آینده امیدوار بوده ولی یکی دوبار اززندگی قطع امید کرده و روحیه‌اش متزلزل شده است.

نخست‌وزیر کبك اضافه کرد که جیمز گراس به‌تفصیل ماجرای ربوده‌شدن خود و وقایعی را که دراین مدت برای وی روی داده است بصورت یادداشت انتشار خواهد داد.

* سراغ شوهر

خانم «باربارا کراس» گفت: من همیشه در قلبم یقین داشتم که شوهرم بالاخره آزاد خواهدشد. وی که از مقر سفیر انگلیس در برن تلفنی باخبرنگاران صحبت میکرد افزود: دراین مدت‌طولانی لحظاتی بود که من مشکل تصور میکردم دیگر روی‌شوهرم‌رابه‌بینم، اما درته قلبم به‌آزادی او یقین داشتم.

وی خوشحالی خودرا از آزادی دیپلمات انگلیسی که توسط تجزیه‌طلبان کبك ربوده شده‌بود ابراز کرد و گفت فوری سراغ شوهرم خواهم رفت.

ربایندگان کنسول آلمان تهدید کردند او را بقتل میرسانند

بورگوی ـ محاکمه ۱۶ نفر ناسیونالیست های مبارز باسك (اسپانیا) وارد دومین روز خود شد. چندین‌اعتصاب و تظاهرات از جانب هواداران آنان صورت گرفت، در حالیکه تلاش پلیس برای یافتن ربایندگان کنسول‌آلمان غربی ادامه دارد.

پلیس اسپانیا برای مقابله با تظاهرات در شهر «بورگوی» که مرکز ایالت باسك است بحال آماده‌باش درآمده است.

ربایندگان «دارگون‌بایل» کنسول آلمان غربی تهدید کرده‌اند، که اگر دادگاه برای حتی یك‌نفرازمدافعان اهل‌باسك حکم اعدام صادر کند، کنسول آلمان غربی راخواهند کشت.

دولت برای‌آنکه نشان دهدازتهدید نمی‌ترسد، محاکمه این۱۶نفررا جلو انداخت. افراد رباینده که متعلق‌به‌جبهه «اتا» هستند خواهان «آزادی باسك میهن عزیز خویش» ازچنك اسپانیا می‌باشند، در حالیکه دولت اسپانیا باسك را یکی از ایالات خود میداند.

دردادعانامه دادستان علیه ناسیونالیست های باسك که محاکمه میشوند گفته شده این عده باعمال چین کمونیست تماس گرفته‌و ۶۰۰ هزار پزتا (۶۰ هزارتومان) پول گرفته‌اند.

دینامیت بخود بستند

مونترال ـ روزنامه استار چاپ کانادا نوشت: «کاربونو» و «لانکتوت» دوتن از فعالین نهضت‌آزادی کبك، زمانی که توسط پلیس به محل سابق «اکسپو ـ۶۷»، (نمایشگاه جهانی مونترال) میرفتند، به‌خود دینامیت بسته و آماده بودند خودو همراهان خویش را منفجر کنند.

طبق نوشته این روزنامه کاربونو ۴ عدد ولانکتوت دو عدد دینامیت به بدن خود بسته بودند که میشد آنها رابایك باطری که‌در جیب خود داشتند منفجر کنند. این دوتن رابرای نشان دادن مخفی‌گاه ربایندگان در محل سابق نمایشگاه می‌بردند و بعدا آنها را همراه با عده‌ای دیگر از جمله زن‌و فرزند لانکتوت به کوبا فرستادند تا ربایندگان «جیمز گراس» راآزاد کنند. پلیس در باره نوشته این روزنامه از اظهار نظر خودداری کرده است.

سرطان تا ۸ سال دیگر کاملا سرکوب میشود

واشنگتن ـ دکتر «بنت اشمیت» رئیس کمیته ملی سرطان امریکا گفت: اگر از طرف دولت امریکا موسسه مستقلی برای هماهنك کردن تحقیقات‌راجع‌به‌سرطان تشکیل شود، تا هشت سال دیگر پیروزی بزرك بشر بر سرطان حاصل خواهد شد و انسان خواهد توانست در درمان و شفا و پیشگیری سرطان موفقیتی کامل بدست آورد.

وی گفت: این پیروزی در درجه اول علیه سرطان های شایع مثل سرطان خون خواهدبود. کمیته ملی سرطان از جانب سنای امریکا تعیین شده و در آن ۲۶ دانشمند و حقوقدان عضویت دارند. این کمیته باید توصیه هائی راجع به نحوه مبارزه باسرطان به دولت امریکا بکند.

مجله «نیچر» چاپ لندن که شهرت بین‌المللی دارد در شماره اخیر خودگزارش فعالیت های اخیر دانشمندان انگلیسی و امریکائی را در مبارزه باسرطان خون‌چاپ کرده‌است. تغییراتی که در گویچه های خونی دراثر سرطان خون حاصل میشود مربوط به وجود ویروسهاست و باین‌ترتیب احتمالا عامل قاطع سرطان خون یك نوع ویروس است.

ارتباط سرطان باویروس از سال ۱۹۰۵ مطرح شده بود، در آن سال دکتر «پیتون‌رو» نشان داد که ذراتی شبیه به ویروس میتوانند سرطان را از یك جوجه به جوجه دیگر منتقل کنند. اما اکنون بزرگترین دلایل مبنی بر نقش ویروس ها در ایجاد چند نوع سرطان بدست آمده و در مورد برخی سرطان های جانوران مسلم شده‌است.

پاپ گفت: چینی‌ها برادران ما هستند

رم ـ پاپ‌پل‌ششم درسپیده‌دم امروز ازسفر خود به‌آسیا و جنوب اقیانوس آرام به رم برگشت. پاپ در این سفر به‌حوالی چین کمونیست‌رسید و هواپیمایش از فراز کشور جنك‌زده ویتنام گذشت.

در فرودگاه‌رم‌عده معدودی برای استقبال از رهبر ۷۳ ساله کلیساجمع آمده بودند. سفر پاپ که ۴۶ هزار کیلو متر راه درآن طی شد نهمین و طولانی‌ترین سفر پاپ در ۷٫۵ سالی است که وی به این مقام رسیده است.

آخرین محلی که پاپ از آن دیدن کرد سیلان بود و مستقیما از سیلان‌به رم‌آمده وپس‌از مراسم‌استقبال مختصر یك‌سر به واتیکان رفت. نزدیکان پاپ گفتند: پاپ احتیاج به‌خواب مفصل دارد، زیرا سفر اورا بسیار خسته کرده است.

قبل از آنکه پاپ به هنك‌کنك برود، عده زیادی از مردم نمی‌دانستند چرا او به‌هنك‌کنك می‌آید وعده‌ای اورا یك توریست عادی می‌شمردند، تحقیقاتی که از نظر مردم هنك‌کنك به‌عمل آمده نتایج‌فوق‌را داده‌است.

یك‌تاجر چینی گفت من گمان میکنم اوبرای سیاحت می‌آید. یك پرستار گفت: اوپول واتیکان را برای لذت خود خرج میکند.

همزمان بااین یك سخن‌گوی واتیکان گفت. ازاینکه پاپ قصد کناره‌گیری و بازنشسته شدن داشته باشد خبری ندارد. خبرنگاران انتظار داشتند سخنگوی واتیکان این خبر را بشدت تکذیب نماید به‌این جهت اظهار عدم اطلاع سخنگو شایعه برکناری پاپ‌را شدت داده‌است.

پاپ‌پل‌ششم پس از ساعتی که در هنك‌کنك بود پیامی برای ویتنام شمالی فرستاد و آرزوی صلح ویتنام را کردو «عشق‌مسیحی» خودرانثارمردم چین کرده آنها را «برادران ما» نامید.

وقتی هواپیمای پاپ ازفراز ویتنام رد میشد تا به‌سیلان برود، پاپ پیام رادیوئی برای «تون‌دوك‌تانك» نخست وزیر ویتنام شمالی‌فرستاد و درآن آرزوی صلح کرد.

موقعی که‌در هنك‌کنك‌بود طی نطقی دریك استادیوم از مردم چین، در هرکجا که باشند ستایش کرد و آنهارا «برادران» خود نامید.

ستاره سینما ناگهان لخت شد

مانیل ـ یك ستاره هفده ساله فیلیپین «ایوون» دیشب آشوب عظیمی در یکی از سینما های مانیل که آخرین فیلم او را بنام «قلمروعشق» نمایش می داد به‌پا کرد.

ستاره فیلیپینی درحالی که سرتاپا لخت بود به میان جمعیت آمد. دیدن‌این‌منظره بین خانم ها جنجال بزرگی بوجود آورد و مردان را دیوانه ساخت. همه مردان می خواستند دستی به سر و صورت ستاره جوان بکشند ولی زنان فریاداعتراض برمی‌آوردند. ستاره فیلی پینی به آرامی در حالیکه لبخندی‌بر لب داشت تمام قسمت لژ ها و بالکن سینما را زیر پا گذاشت و از همان راهی که آمده بود رفت.

یك سرگرد نیروی هوائی کره شمالی بایك هواپیمای میگ ۱۵ ساخت شوروی به کره جنوبی‌فرار کرد. بلافاصله مامورین انتظامی کره جنوبی‌او را به محل‌نامعلومی بردند. در عکس سرگرد «پارك‌ـ سونك ـکو» (سمت راست) در کنار یك مامور کره جنوبی‌هنگام عزیمت‌به‌محل‌نامعلوم دیده میشود.
عکس رادیوئی اطلاعات

نمایندگان آفریقا گفتند:

پرتغال باید به گینه غرامت بپردازد

سازمان‌ملل‌متحد ـ آسوشیتدپرس ـ کمیته تحقیق‌سازمان ملل متحد گزارش داد که سربازان سیاه‌ـ پوست پرتغالی تحت فرماندهی افسران سفیدپوست پرتغالی در۲۲ نوامبر به جمهوری گینه هجوم برده‌اند.

این گزارش که توسط کمیته ۵نفری تحقیق بریاست ژنرال «ختری» صادر شده حاکی است که بین ۳۵۰ تا ۴۰۰ نفر سرباز زیر فرمان افسران پرتغالی با کشتی های پرتغالی در ساحل کوناکری (پایتخت گینه) پیاده شده‌اند. در میان‌این‌عده سربازان رسمی ارتش پرتغال و عده‌ای سربازگینه پرتغال‌شرکت‌داشته‌اند وهمه آنها زیرنظر افسران‌پرتغالی تعلیم یافته بودند.

شورای امنیت که این کمیته تحقیق را به گینه فرستاده بود امروز صبح‌تشکیل جلسه داد تا گزارش را بررسی کندوقطعنامه‌ای مبنی بر محکومیت پرتغال صادر نماید.

کمیته تحقیق‌با اسیران‌پرتغالی و ناظران عینی‌و منابع‌دیگر تماس گرفته است و باین نتیجه رسیده که همه نیروهای مهاجم با کشتی های پرتغالی‌در گینه گردآمده‌اند و هجوم را آغاز کرده‌اند. آنها لباسهای اونیفورم سربازان گینه‌ای را پوشیده‌اند، اما علامت دیگری جز بازوبند سبز نداشته‌اند، آنها با بازوکا، و خمپاره و سایرسلاح های پرتغالی مجهز بوده‌اند. در جلسه‌امروزشورای‌امنیت‌نمایندگان کشورهای آسیائی خواستند که پرتغال بگناه هجوم به گینه باین کشورغرامت بپردازداین‌نمایندگان گفتند که هجوم به گینه حمله به تمام افریقا بوده است. پس از اظهارات نمایندگان مزبور جلسه شورای امنیت تا امشب بتعویق افتاد.

پرتغال رسما گزارش کمیته تحقیق را مبنی بر مداخله‌درهجوم به‌گینه تکذیب کرد و از قبل هرگونه قطعنامه محکومیت‌خویش را که ممکن است از طرف شورای امنیت صادر شود مردود شمرد.

نماینده پرتغال در سازمان ملل نامه‌ای به رئیس شورای امنیت نوشت که در آن تصریح شده دولت پرتغال هرگزدستور یااجازه شروع عملیات نظامی در گینه را صادر نکرده و باین کار رضایت نداده است.

پلیبر تلویزیون
جام جهان نما

کمپرسور تسمه یونیت
یك اسب تا ۵ اسب
کارخانه بیتزر آلمان وکومف فرانسه رسید
فروشگاه منصور
خیابان شمیران تلفن ۷۲۹۱۳

کداك Kodak دوربین ـ فیلم
عکس رنگی کداك
با فیلم کداکالر بی نظیر است
ظهور وچاپ با مدرن‌ترین دستگاههای الکترونیك درتهران انجام میگیرد
همه میدونن که عکس رنگی کداك خیلی خوشگله

دزد و پاسبان

یك‌خبر برای دوستداران
جمیله

جمیله هنرپیشه فیلمهای فارسی که از لندن و پاریس به ایران بازگشته است از امشب در محیط گرم خانوادگی.

کاباره باکارا
فعالیت های هنری‌خود رادوباره آغاز مینماید.

قابل توجه:
سوپرمارکت ها
دستگاه‌نقاله مخصوص صندوق که‌دارای بالابر مخصوص سبدسیمی است همراه با تعداد لازم سبد سیمی باسفارش شما در ظرف بیست روز ساخته و تحویل میشود.
برای ملاحظه نمونه این دستگاه وسفارش آن بنمایشگاه «وایا» مراجعه فرمائید.
نشانی: چهل‌متری عباس‌آباد خیابان مهناز (شرقی پادگان) مقابل بانك صادرات نمایشگاه‌وایا.
۱ـ۲ آ ـ ۵۸۰۵۶

ساعت سلطنتی FORTIS
فورتیس
اولین سازنده ساعت اتوماتیك درجهان
نمایشگاه وتعمیرگاه مرکزی ـ اول خیابان نادری
گالری گلشن ـ تلفن ۳۳۴۴۶۸

حجاج محترم
چون نام کاروان اینجانب بجای احدزاده احمدزاده ذکر شده لذا بدینوسیله اصلاح وآمادگی خودرا ازهر جهت اعلام میدارم تلفنهای ۹۵۲۷۱۰ و ۹۶۳۷۴۳
آ ـ ۵۶۸۸۶ ۱ـ۷

افتتاح سلف سرویس و کافه‌تریا امیر
را باطلاع اهالی‌محترم تهران میرساند.
محیط آرام ـ غذا مطبوع ـ موزیك لذت بخش
قیمت مناسب درکافه‌تریا امیر
سالن دوم سلف سرویس جهت برگزاری جشنها و عروسیها مجانا دراختیار مراجعه کنندگان محترم خواهد بود.
آدرس ـ خیابان شاهرضا مقابل سینما رویال
سلف سرویس امیر تلفن: ۳۱۴۰۷۲

نگاه نگاه مزون نگاه
Gust. Looking
پوشاك کامل خانواده در مدهای انحصاری.
خیابان بهار جنوبی ـ نرسیده به چهارراه تخت‌جمشید

هانی ول
HONEYWELL CONTROLS
قابل توجه شرکتهای تأسیساتی و فروشگاههای لوازمات شوفاژ در ایران جهت خرید هرنوع ازلوازمات هانی ول ازقبیل کنترل دود، آکوستات، ترموستات وشیر موتوریزه وغیره بنماینده پخش انحصاری لوازم هانی ول در تهران
شرکت میدل ایست کمرشیال هاوس
خیابان تخت جمشید بین بهار و روزولت
مراجعه فرمائید. تلفن: ۷۵۷۷۷۰

اطلاعات هوائی
نشریه‌ای که برای دانشجویان ایرانی منتشر میشود و هرروز بخارج از کشور ارسال میگردد
قیمت ابونمان اطلاعات هوائی برای امریکا یکساله ۲۲۰۰ ریال و برای اروپا یکساله ۱۸۰۰ ریال تعیین شده‌است.
بدانشجویان ۲۵ در صد تخفیف داده خواهد شد.

شرکت سهامی آبادانی جهان حاجی آباد کرج
باستحضار آقایان محترمی که علاقمند به نهال کاری هستند میرساند که انواع نهال‌های مرغوب ومطمئن سیب گلدن، سیب قرمز، گلابی، هلو، آلو، چنار، تبریزی کبوته وگردو برای فروش موجود است تلفن کرج ۲۰۴۸ ـ ۰۵
۲۰۴۷ ـ ۰۵

اطلاعیه
شرکت بهزادی برجسته ایران
برای اولین بار در ایران
عکسهای سه بعدی
را تهیه و تقدیم میدارد
فرح شمالی ۷۷۶۶۵۴

برای شکوه و زیبائی ساختمانها از درب های شیشه‌ای و برای تأمین ایمنی کامل در اتومبیل ها از انواع شیشه ایمنی نشکن وطلقی استفاده کنید. مرکز پخش درایران شرکت سهامی شیشه‌های ایمنی ایران تهران خیابان مخصوص شماره ۴۹ر۵۱ تلفن ۹۵۳۶۴۲ ـ ۹۵۵۱۱۴

۱۰ کوهنورد دیروز زیر بهمن ماندند

دیروز ، یك اکیپ ده نفری از کوهنوردان مبتدی هنگام صعود به ارتفاعات «ایگل» و «آهار» درنزدیکی دره «سراسل» براثر سقوط بهمن بقعر دره افتادند ، پنج نفر از آنان ، با تلاش زیاد خود را از کام توده‌های برف رهانیدند ولی از سرنوشت ۵ کوهنورد دیگر اطلاعی در دست نیست .

خبرنگار ما درشمیران گزارش داد : ده کوهنورد مبتدی ، ابتدا از طریق دره «شاه‌آباد» رهسپار کوههای «ایگل» و «آهار» شدند و مقارن ساعت ٤ بعد از ظهر دیروز به قریه «ایگل» رسیدند. این‌عده پس از مدتی راه پیمائی به محلی معروف‌به «شهربانو کش» نزدیك شدند ، کوهنوردان مبتدی سپس از طریق جاده باریکی ، که به دره «سراسل» منتهی میشد ، راه کوه «ایگل» را در پیش گرفتند، ولی بمحض رسیدن به ابتدای دره ، ناگهان توده‌های عظیم برف زیر پای آنها ، خالی شد و هرده نفر ، همراه توده‌های برف به دره سراسل سرازیر شدند . پنج نفر از کوهنوردان‌در همان لحظات‌اول از خطر به دور ماندند و فقط به علت پرتاب به قعر دره ، دچار جراحاتی شدند ، ولی ۵ نفر دیگر زیر توده‌های برف ماندند ،نجات یافتگان ، با تلاش زیاد ، خود را از دره «سراسل» بالا کشیدند و برای گزارش جریان حادثه و استمداد جهت نجات دوستان، راه آبادی را در پیش گرفتند، این‌۵ نفر ساعت ۳بامداد امروز به‌آبادی «ایگل» رسیدند ، ۲ اکیپ از کوهنوردان بهمراهی عده‌ای از اهالی ایگل ساعت ۳بامداد ، رهسپار محل واقعه‌شدند ، سر کار سهرابی رئیس پاسگاه ژاندارمری فشم همراه چندتن از مامورین‌این پاسگاه نیز بامداد امروزعازم محل سقوط کوهنوردان شد .

چندتن از اهالی آبادی ایگل به خبرنگار ما در شمیران گفتند: شب گذشته ۵ جوان کوهنورد را که ظاهر نزاری داشتند ، در نزدیکی آبادی دیدند ، یکی از آنها از ناحیه دست و پا بسختی مجروح شده بود . این ۵ نفر جریان سقوط بهمن‌و ناپدید شدن ۵نفر از دوستانشان را شرح‌دادند.

به قرار اطلاع ، ۵نفر نجات یافتگان واقعه ،به تهران عزیمت کرده‌اند .

*** واحد های امداد**

امروز فدراسیون کوهنوردی ،اعلام داشت که پس از آگاهی‌ازپیش‌آمدن حادثه برای کوهنوردان اقدامات لازم برای نجات آنها بعمل آمده است . مسئولان فدراسیون اظهار داشتند که تصور ما آنست که فرزندان خودما دچار حادثه شده‌اند ومابااین احساس درصدد نجات برآمده‌ایم .

دیشب فدراسیون ازطریق کلك ـ چال ، شمشك وشیرپلاسه واحدامداد برای نجات زیر بهمن رفتگان منطقه آهار فرستاد . در این منطقه بسبب وجود موانع طبیعی‌ازطریق هوا کاری نمیشود کرد .

کوهنوردان بسرپرستی هیئت کوهنوردی‌آرش به کوهستان‌رفته‌اند. ارتفاع برف در آنجا بطور متوسط حدود یك متر و در نقاط بهمن‌زده تا ده متر میرسد . هیئت سرپرستی حرکت‌دسته کوهنورد وهمچنین‌اسامی نفرات مسیرحرکت‌خود رابه‌فدراسیون اطلاع نداده است .

همراه‌واحدهای‌امدادی، چادر،وسایل گرم‌کن ، دارو به‌منطقه‌حادثه‌فرستاده شده و قرار است افراد اکیپ‌ها تا ظهر امروز بامرکز فدراسیون‌ازمنطقه حادثه تماس گیرند .

گزارش ژاندارمری

خبرنگار اطلاعات نوشته است ظهر امروزماموران‌ژاندارمری فشم به تهران گزارش دادند که هنوز اطلاعی از کوهنوردان مفقودالاثر نیست .

متن گزارش که به گروهان ژاندارمری تهران نو رسید و بلافاصله مقامات ژاندارمری کل کشور در جریان آن قرار گرفتند به شرح زیر است :

« ساعت ۷٫۱۵ دقیقه امروزاطلاع رسیدچند نفر از کوهنوردان عصر روز گذشته در ارتفاعات کوه‌قرینه گیلان مفقودالاثر و یافوت‌شده‌اند. بلافاصله چند مامور به محل عزیمت ، صحت و سقم موضوع و نتیجه اقدامات بعدی‌متعاقبا گزارش خواهدشد.»

خبرنگار اطلاعات همچنین می‌افزاید به دنبال این گزارش گروهان ژاندارمری تهران نو یك جیپ و چند مامور به محل اعزام داشت تا به کمك‌ماموران‌ژاندارمری این ناحیه بشتابند.

چای خوردن دروزارت آبادانی ومسکن نوبتی شد

آبدارخانه وزارت آبادانی و مسکن در طبقه هم کف‌این وزارتخانه متمرکز شد و به دستور وزیر ازاین به بعد کارمندان فقط دو نوبت‌در روز در ساعات هشت‌و نیم و یازده میتوانند چای بخورند.

تاکنون در هر سه طبقه این وزارتخانه ، یك آبدار ـ خانه وجود داشت که چای کارمندان سه طبقه را تامین میکرد و هر کارمند در هر ساعت روز که چای‌میخواست بوی داده میشد . باید توجه داشت که وزارت آبادانی و مسکن ۱۰ طبقه‌دارد .

از امروز که بساط چای در طبقه هم کف متمرکزشده مستخدمین آبدارخانه‌وزارت‌ـ خانه در طول ساعات اداری ، دو نوبت چای را بوسیله‌سینی های چرخدار در طبقات این وزارتخانه می گردانند . بااین ترتیب سه آبدار خانه وزارتخانه درهم ادغام شد و تبدیل‌بیك آبدارخانه گردید.

مهمان بازی!

گفته میشود تصمیم وزیر آبادانی و مسکن از این‌لحاظ اتخاذ شده است که حتی‌ـ الامکان از اتلاف وقت کارمندان و « میهمان بازی » در ادارات این وزارتخانه پرهیز شود.

تصمیم جدید برای گروهی از کارمندان چایخور ، که روزی هفت ، هشت چای می نوشند سخت آمده است .

یکی از کارمندان‌میگفت: آقا صرف چای وقت زیادی نمیگیرد ، ما در حالی که مشغول کار خود هستیم‌فنجان یا استکان چای را به لب‌می بریم و با خوردن یك چای انرژی لازم را برای انجام کار بیشتر بدست میاوریم .

یك کارمند دیگر گفت : با دستور جدید من ناچارم، هربار ، دوتاچای از سینی مامور آبدارخانه بردارم و پشت سر هم آنها را بخورم، تنها اشکال کار اینست، که چای خنك میشود و از دهان میافتد.

خبرهای روز

تلگرام شادباش

اعلیحضرت «بوهومی پن آدونیادج» پادشاه تایلند بانکوك .

خیلی خوشوقتم که‌بمناسبت سالروز تولد آن‌اعلیحضرت شادباش های صمیمانه خود راهمراه با بهترین‌آرزوهای خویش برای سلامت‌وسعادت آن اعلیحضرت ورفاه روز‌ـ افزون ملت تایلند ابراز دارم .

محمد رضا پهلوی

ضیافت والاحضرت شاهدخت اشرف‌پهلوی

طبق گزارش های رسیده از نیویورك ضیافتی از طرف والاحضرت شاهدخت اشرف پهلوی‌ریاست هیئت‌نمایندگی ایران در بیست‌و پنجمین اجلاسیه‌مجمع عمومی‌سازمان ملل متحد ترتیب یافته بود که‌ادوارد هامبرو رئیس‌مجمع عمومی سازمان‌ملل دراجلاس کنونی،اوتانت‌دبیر کل‌سازمان ملل‌متحد، اعضای عالیرتبه دبیرخانه سازمان ملل متحد و همچنین اعضای هیئت نمایندگی ایران در ضیافت مذکور شرکت داشتند .

نخست‌وزیر در دبیرستان البرز

عصر پنجشنبه گذشته در مراسمی که بمنظور توزیع جوایز دانش‌آموزان ممتاز دبیرستان البرز در این دبیرستان برپا شده بود ، آقای‌هویدا نخست‌وزیر و وزیران آموزش و پرورش‌و کار و امور اجتماعی شرکت کردند .

دراین مراسم آقای‌دکتر مجتهدی رئیس دبیرستان البرز درباره وضع‌دبیرستان گزارشی قرائت کرد سپس آقای هویدا سبد گلی را که بوسیله انجمن خانه‌ومدرسه دبیرستان البرز تهیه شده بود به‌آقای بوذری‌مسن‌ترین دبیر این دبیرستان هدیه کرد و ضمن سخنانی‌به‌دانش آموزان اندرزداد که‌درکسب دانش بکوشند تابتوانندبرای کشور خدمتگزارانی لایق باشند .

بازگشت‌هیئت‌پارلمانی از لاوان

یك هیات پارلمانی که بریاست آقای‌مهندس عبداله ریاضی رئیس مجلس شورای ملی به لاوان عزیمت کرده بود به تهران بازگشت .

در انجمن قلم

روز یکشنبه ۱۵ آذر ساعت شش بعد از ظهر آقای دکتروحیدنیا نماینده مجلس درباره « تاریخ نشریات ادبی ایران » در محل انجمن قلم بولوار الیزابت سخنرانی خواهد کرد .

امضای اسناد خط‌مرزی ایران و شوروی

ساعت ۹بامداد امروز پروتکل و اسناد مربوط به شرح‌مسیر خط‌مرز،بین‌ایران واتحاد جماهیر شوروی در دریاچه های پشت سدمخزنی ارس وسد انحرافی میل و مغان‌از طرف تیمسار سپهبد امان‌اله جهانبانی رئیس هیئت نمایندگی‌ایران‌و آقای کازلف وزیر مختار و رئیس هیئت نمایندگی اتحاد شوروی در کاخ وزارت‌امورخارجه‌امضاء شد .

در این مراسم‌سفیر اتحاد شوروی در دربار شاهنشاهی وارتشبد زیریانف‌فرمانده‌نیرو های مرزی شوروی و آقای ظلی معاون سیاسی وزارت امور خارجه و آقای اردلان سرپرست اداره دوم سیاسی حضورداشتند وازطرف‌روسای هیئت های نمایندگی ایران وشوروی اظهاراتی پیرامون روابط حسنه‌موجود بین‌دولت شاهنشاهی و اتحاد شوروی ایراد گردید و روسای هردو نمایندگی فرمایشات مبارك ملوکانه رامبنی براینکه مرز ایران و شوروی مرز دوستی و همکاری ثمربخش بوده و به‌عنوان نمونه‌دوستی‌درجهان امروز از آن می‌توان ذکر کرد تکرار کردند .

بازگشت ارتشبد جم از هند

تیمسار ارتشبد فریدون جم رئیس ستاد بزرك ارتشتاران و همراهان ساعت یازده و سی دقیقه دیروز از سفر هند با هواپیما بتهران بازگشتند .

در این سفر یکهفته‌ای که بدعوت رئیس ستاد ارتش هند صورت گرفت رئیس ستاد بزرك ارتشتاران وهمراهان‌ازتاسیسات ارتش هند دیدن کردند .

وزیر دارائی به ونزوئلا رفت

آقای جمشید آموزگار وزیر دارائی برای شرکت در بیست و یکمین اجلاسیه کنفرانس سازمان کشور های صادرکننده نفت (اوپك) عازم کاراکاس پایتخت‌ونزوئلاشد .

حاکم‌قطر درشیراز

حضرت شیخ احمد بن علی آل‌ثانی حاکم قطر امروز وارد شیراز شد سفر حاکم قطر به ایران بطور خصوصی صورت گرفته‌است .

سخنرانی در روتاری

آقای مهدی نراقی رئیس اداره ثبت‌شرکت‌ها ومالکیت صنعتی در جلسه این هفته کلوپ روتاری مرکزپیرامون نحوه ثبت‌شرکت های‌سهامی خاص و عام سخنرانی‌خواهد کرد .

والاگهر مهناز سیزده ساله شد

بعداز ظهر دیروز سالروز تولد والاگهر مهناز بود و جشن تولد والاگهر مهناز دختر والاحضرت شاهدخت شهناز و آقای اردشیر زاهدی وزیرامورخارجه درحصارك برگزار شد .

والاحضرت ولیعهد ،والاحضرت شاهدخت فرحناز و والاحضرت علیرضادراین جشن‌شرکت‌داشتند.

والاگهر مهناز و دخترعمه‌اش لیلا جشن‌تولد مشترکی رابرگزار کردند زیرا درهمین روز والاگهر مهناز و لیلا دختر خانم هما‌زاهدی دوازده سالگی را پشت سرمی ـ گذارند .

در عکس‌والاحضرت‌هاووالاگهر مهناز ولیلا باتفاق خانم‌هما زاهدی درمقابل کیك‌تولد دیده میشوند.

کشف تازه برای معالجه سرطان

کارولینای شمالی ـ امریکا ـ دکتر «فرانك راشر» رئیس بخش ویروس شناسی انستیتوی سرطان امریکا امروز گفت سرطان پستان باحتمال زیاد از یك‌ویروس ناشی‌میشودو دانشمندان امریکا داروئی برای معالجه آن پیدا کرده‌اندکه‌نتایج آزمایشهای‌انجام شده آن تاکنون امیدبخش بوده است وی‌گفت امیدواراست که‌با کمك این دارو سرطان پستان بزودی ریشه‌کن شود .

خاطرات کراس‌ازروزهای اسارت

مونترال ـ خبرگزاریها ـ دکتر « داوید کاستوم » پزشکی که‌جیمز‌ـ کراس دیپلمات ربوده شده انگلیسی را معاینه کرد امروز طی یك مصاحبه گفت ربایندگان شبها به دستهای کراس‌دستبند میزدند اما باو شکنجه نمی‌دادند .

وی‌گفت ربایندگان یك دستگاه تلویزیون در اختیار کراس گذارده بودند وبا همین تلویزیون بود که وی توانست تشییع جنازه « لاپورت » وزیر کار « کبك»راببیند . کراس از دیدن منظره تشییع جنازه بشدت تکان خورد وحالش دگرگون شد . جیمز کراس امروز گفت یکبار از تلویزیون شنیدیم که منهم کشته شده‌ام . در آن موقع میخواستم فریاد بزنم که نه من زنده هستم .

کراس که قسمتی از خاطرات ایام اسارت خود را برای پزشك معالجش تعریف کرد گفته‌است که‌درتمام مدت۶۰ روز لوله طپانچه را روی شقیقه خود احساس میکرده و تمام مدت خود را در یك قدمی مرك احساس میکرده است .

درمورد کسر فوق‌العاده بدی آب و هوا ودوری‌از مرکز

اجرای اصلاحیه قانون استخدام دچار اشکال شد

انتشار مطلبی به عنوان بخشنامه وزارت دارائی درمورد کسر هشت ونیم در صد کسور بازنشستگی از فوق‌العاده بدی آب وهوای فوق‌العاده دوری از مرکز کارمندان ، امروز در ادارات حسابداری و کارگزینی وزارتخانه ها مورد گفتگو بود .

وزارتخانه هاو موسسات‌مشمول قانون استخدام بادریافت اصلاحیه های قانون استخدام‌وبخشنامه اخیر وزارت دارائی دراین مورد ، دچار اشکال شده‌اند ،زیرا طبق‌اصلاحی که‌درماده ۱۰۰ قانون استخدام در اصلاحیه های قانون استخدام‌بعمل آمده است ، کلیه وزارتخانه ها مکلف هستند از تاریخ تصویب اصلاحیه واعلام‌آن بوزارتخانه ها، مواردی که احتیاج بدستورالعمل جداگانه نداردبمورد اجراءبگذارند ویکی‌از این‌موارد‌مستثنیات کسور هشت‌ونیم درصد میباشدکه درمتن قانون مربوط به‌تضمین واضافه کار وکسر صندوق روزانه می‌باشد .

دراصلاحیه قانون استخدام با تبصره‌ایکه بماده ۱۰۰اضافه شده است، اعلام‌شده که کسور مربوط به‌فوق‌العاده بدی آب‌و هوا ودوری از مرکز نیز جزو مستثنیات و پرداخت کسور هشت‌ونیم‌درصدمی‌ـ باشد ودر ایمورد وزارتخانه ها و موسسات دولتی مکلف شده‌اند که ازفوق‌العاده دوری از مرکز وبدی آب‌و هوای کارمندان از تاریخ ۱ر۱ر۴۹،۵ر۸در صدرا کسرنکنند.

بادریافت این‌بخشنامه‌وزارتخانه ها سودرگم شده‌اند که آیا باید مقررات مربوط به‌اصلاحیه قانون استخدام رابمورد اجرا بگذارند یابخشنامه مربوط رامورد توجه قرار دهند ؟

مقامات مسئول وزارتخانه ها منتظر هستندتا سازمان اموراداری و استخدامی کشور در اینمورد دستوری‌صادر کند زیرا اجرای اصلاحیه قانون استخدام باصدور این‌بخشنامه‌دچاراشکال‌شده است .

«اسلاویا» ۳بر۲ تیم‌کلنی اهوازرا مغلوب‌کرد

بعدازظهردیروز باحضور صدهانفر از علاقمندان‌بورزش فوتبال، مسابقه مهیجی‌بین بازیکنان‌تیمهای‌اسلاویا پراك «چکسلواکی» و کلنی اهواز در استادیوم ورزشی این شهر برگزار شد .

بنا به گزارش خبرنگار ما در اهواز تیم اسلاویا با نتیجه ۳ بر۲ مسابقه را بنفع خود پایان داد .

گلهای تیم کلنی اهواز توسط سلیمانی و سیاوش رزاقی به ثمر رسید .

نتایج مسابقه پرش با اسب

دیروز صبح یك مسابقه پرش‌با اسب زیر نظر فدراسیون چوگان و سوار کاری و با حضور تیمسار سرلشکر زمانی رئیس فدراسیون و جمعی ازعلاقمندان و سوارکاران و اولیاء سوارکاران برگزار شد. و درنتیجه تیم‌باشگاه سوارکاران سلطنتی مقام اول را بدست آورد و تیمهای فدراسیون سوارکاری و چوگان باشگاه شاهنشاهی مقام های دوم و سوم را بدست آوردند. اعضای باشگاه سوارکاران‌سلطنتی عبارتند از تیمسار سرتیپ منوچهر خسرو داد آقایان کامبیز آتابای علیرضا رضائی .

در قسمت سرعت پرش آمریکایی دوشیزه احمدی مقام اول را بدست آورد و در قسمت بالاژ حبیبی اول علیرضا رضائی دوم و گروهبان یوسفی سوم شد .

هفته ایران در کویت

عصر امروز هفته ایران در کویت گشایش میابد .

آقایان فرهاد نیکوخواه‌معاون وزارت اطلاعات ـ شیخ عبداله الجابر آل صباح وزیر بازرگانی و صنعت کویت تاجبخش سفیر شاهنشاه آریامهر در کویت در مراسم هفته ایران در کویت حضور خواهند داشت .

هفته‌ایران در هتل هیلتون کویت برگزار میشود ووزیر بازرگانی و صنعت کویت‌ریاست افتخاری آنراعهده‌دارشده‌است. ضمن برگزاری هفته ایران در کویت نمایشگاه عکس تحولات ایران در کویت نیز گشایش می‌یابد .

در این هفته که از طرف وزارت اطلاعات و با همکاری شرکت هواپیمائی ملی ایران و کشتیرانی ملی آریا برگزار میشود وزارت فرهنك و هنر و وزارت اقتصاد نیز شرکت دارند .

در نمایشگاه عکس تحولات ایران قسمتی نیز به نمایش گلهای ایران ، فرشهای ایران و صنایع کوچك‌دستی‌اختصاص یافته است .

در مدت برگزاری هفته‌ایران هیلتون هتل کویت ازمیهمانان خود باغذای ایرانی که از طرف شرکت هواپیمائی ملی ایران و با همکاری هتل هیلتون تهران در محل آماده میشود پذیرائی خواهد کرد .

هنرمندان وزارت فرهنك و هنر در مراسم گشایش هفته و هنرمندان رادیو ایران در مدت هفته برنامه هائی در کویت‌اجرا خواهند کرد .

یك هیئت مطبوعاتی ورادیو تلویزیونی نیز برای شرکت در مراسم افتتاح هفته ایران به کویت رفت .

دنباله اخبار خارجه

مار ۳نفررا خورد

جاکارتا ـ خبرگزاری فرانسه‌ـ یك مار عظیم‌الجثه سه کارگر اندونزی را در چاهی که شرکت نفت ژاپن در سوماترای جنوبی‌حفر میکرد یکی پس از دیگری بلعید.

سه کارگر اندونزی پشت سر هم داخل چاه شدند ولی رفقایشان هرچه صبر کردند اثری از بیرون آمدنشان نشد. وقتی که بایك دوربین بزرك چاه سه متری را مورد بررسی قرار دادند یك مار عظیم‌الجثه را دیدند که با کندی زیاد راه میرفت . چهارمین مرد با گاز اشك آور وارد چاه شدو توانست مار را بکشد.

۳۶ هزار تاکسی اعتصاب کردند

نیویورك ـ سی‌وشش هزار نفر از رانندگان تاکسی از نیمه شب‌دیشب « بوقت نیویورك » دست باعتصاب زدند .

مذاکرات رانندگان تاکسی‌ها با صاحبان تاکسی در مورد افزایش دستمزد دیروز با شکست روبرو شد و رانندگان از امروز اعلام اعتصاب کردند . اگر اعتصاب ادامه پیدا کند حمل و نقل‌در این شهر بزرك بشدت دوچار اختلال خواهد شد .

اینجا خانه‌ای‌است‌که جیمز کراس مدت ۶۰ روز درآن اسیر بود.این خانه دیروز در اثنای مذاکرات مقامات دولتی و نمایندگان جبهه آزادی کبك، توسط ستون عظیمی ازسربازان کانادائی در محاصره قرار گرفته بود . مذاکرات‌طرفین به نتیجه رسید و کراس در ازای آزادی هفت تن از تروریست ها آزاد گردید . در عکس بولوار مونسلیت وسربازان کانادائی دیده میشوند .

در قطره بینی ملك‌حسین سم ریختند

ملك حسین پادشاه اردن ضمن مصاحبه‌ای با« جردن بون فانت » خبرنگار امریکائی ضمن اشاره به تلاش های مداومی که برای‌نابود کردن او صورت میگیرد گفت یك بار در قطره بینی او اسید مهلك ریختند که اگر او از آن استفاده میکرد مرگش حتمی بود .

ملك حسین دراین باره گفت: من از دست گلوله فرار نمی کنم من اصولا هیچوقت دونده خوبی نبوده‌ام .

زندگی پرماجرای

بقیه‌از صفحه ۱۸

علی کریم پدر پروین پس ازاینکه دخترش بعقد اسدالله‌شرفی‌درآمد یك خانه تازه‌ساز بااثاثه کامل و کلفت دراختیار او گذارد .

زندگی این زن وشوهر جوان بخوبی می گذشت ، ولی اجاق‌این خانواده کور مانده بود و دارای اولاد نمی‌شدند .

در ششمین سال زندگی ، این زن وشوهر به‌زیارت خانه خدا رفتند . پس از بازگشت از مکه اسدالله از پروین خواست که اجازه دهد همسر دیگری اختیار کند شاید دارای اولاد شود .

پروین که بشوهرش علاقه داشت به‌اکراه این درخواست راپذیرفت و شوهر او همسر دیگری اختیار کرد و همسر جدید رابخانه‌همسر اول برد . این خبر بگوش پدر پروین رسید و اوبدامادش اطلاع داد که قصد دارد خانه‌اش را بفروشد واز اوخواست که خانه راتخلیه کند . اسداله شریفی منزل راتخلیه کرد وپروین باهمه جهیزیه‌اش بخانه پدر منتقل شد و شوهر او بازن‌دومش‌بنای‌زندگی راگذارد .

پروین که نمی‌توانست این وضع راتحمل کند از غصه دچاربیماری روانی شد ودوبار دریك بیمارستان روانی بستری گردیدوپس‌ازدومین معالجه اصرار کرد که‌باشوهرش زندگی کند ، لذا پدرش «خانه‌ای دوطبقه برای او اجاره کردوپروین بخانه جدید منتقل شد شوهر او قرار گذاشته بود که یکشب در میان‌به‌خانه پروین برود .

کلفت سابق

پروین در خانه جدید تنها بود پدرش در صدد برآمد که برای او کلفتی استخدام کند،اما کلفت مورد اعتماد پیدانشد .

پروین قبل از اینکه شوهرش همسر دیگری اختیار کند دارای کلفتی بنام «بمانی» بود . بمانی بعدازشوهر کردو دارای سه اولاد شد . پدر پروین از بمانی‌خواست که در خانه دخترش سکونت کند ویك طبقه خانه را مجانا به‌خود اختصاص دهد تاپروین تنهانباشد بمانی که به‌پروین انس خاصی داشت این پیشنهادرا پذیرفت‌و با فرزندان خود حمید ۷ماهه،مسعود ۲۰ ماهه ورضا ٤ساله بخانه‌پروین رفت .

مدتی از این قضیه گذشت شوهر پروین از همسر جدید خود نیز دارای اولاد نشد .

سه‌روز پیش پروین به‌بمانی گفت می‌خواهد بحمام برود واورا به‌اتاق طبقه دوم دعوت کرد تا جامه‌دان حمامش را ببندد . وقتی بمانی‌وارد اطاق‌شد پروین از اتاق خارج گردید و دررا از پشت قفل کردو به‌حیاط خانه‌رفت و سه کودك‌بمانی را یکی پس از دیگری درچاه آب خانه انداخت . چاه بیشتر از ۸متر عمق ندارد بهمین جهت بچه‌ها نمردند و یکی از آنها فریادمی کشید پروین برای خاموش‌کردن صدای آنها تعدادی سنك به‌داخل چاه انداخت و سه‌کودك کشته شدند و سپس به‌شهربانی محل مراجعه کرد وجریان را برای افسر نگهبان بیان داشت .

اوبقدری طبیعی صحبت می کرد که افسر نگهبان دچار شك و تردید شده بود ولی سرانجام ماموران پلیس به محل‌حادثه‌رفتند وباحقیقت تلخی روبرو شدند .

خبرنگار مادر لاهیجان که‌این مطلب را ارسال داشته‌نوشته‌است پروین زنی پرهیزکار و مهربان بود وارتکاب این عمل بوسیله او مردم‌لاهیجان را مبهوت کرده‌است.

پیش‌بینی هوا

هوای کرانه های دریای مازندران ابری دربعضی نقاط همراه با بارندگی ، هوای شهرستان های غربی واستان های‌آذربایجان کمی تاقسمتی ابری که بتدریج از سمت غرب بر مقدار ابرها افزون خواهد شد .

هوای تهران کمی‌تا قسمتی ابری ـهوای بقیه نقاط صاف همراه با کمی ابر پیش‌بینی میشود .

گرمترین نقطه‌در ۲۴ساعت گذشته بندرعباس باحداکثر ۳۲ و حداقل ۱۵درجه ـسرد ترین نقطه کرمان باحداکثر ۱۷ و حداقل ۷ درجه زیر صفر ، حداکثر هوای تهران۱۵و حداقل ۶ درجه بوده است .

ملاقات‌شهبانو باپادگورنی درکاخ کرملین

علیاحضرت شهبانو فرح در پنجمین روز اقامت در شوروی از نقاط دیدنی لنیگراد بازدید کردند وتا روز دوشنبه در لنیگراد اقامت دارند و دوشنبه‌عازم شهر«دوشنبه» مرکز جمهوری تاجیکستان می ـ شوند .

علیاحضرت شهبانو فرح دیروز پس از شرکت در ضیافت‌نیکولای پادگورنی صدر هیئت رئیسه‌اتحاد جماهیر شوروی در کاخ کرملین، لنینگراد عزیمت کردند .

*** در فرودگاه**

هنگام عزیمت‌شهبانو ازفرودگاه مسکو که باپرچمهای‌ایران‌وشوروی تزئین شده بود آقای خلیلوف قائم‌مقام صدر هیئت رئیسه شورای عالی اتحاد جماهیر شوروی ـ بانو نصیرالدینووا رئیس مجلس ملیت های‌شوروی ـ رئیس اتحادیه‌انجمن های دوستی اتحاد شوروی باکشور های خارج‌ـ اعضای اداره‌خاورمیانه در وزارت امور خارجه شوروی و عده کثیری‌از شخصیتهای‌برجسته شوروی و همچنین اعضای سفارت شاهنشاهی ایران در مسکومعظم‌لها را بدرقه کردند .

در فرودگاه مسکو علیاحضرت شهبانو ضمن مصاحبه‌ای با خبرنگار خبرگزاری رسمی شوروی (تاس) از مسافرت بمسکو اظهار خوشوقتی وخرسندی کردند و گفتند: پذیرائی گرمی که از من و همراهانم بعمل آمد هیچگاه فراموش نخواهد شد .

علیاحضرت افزودند: این سومین سفر من باتحاد شوروی‌و مسکو است . در این سفر نقاطی را بازدید کردم که قبلا ندیده‌بودم. من برای مردم‌این شهر خوشبختی وموفقیت های بیشتر آرزومندم و امیدوارم بتوانم بازهم باین شهر سفر کنم .

در مورد روابط فرهنگی ایران‌و اتحاد شوروی شهبانو فرمودند : مناسبات فرهنگی ما در سال های اخیر پیشرفت شایان توجهی کرده است .

گروههای هنری شوروی را اخیرا در تهران‌دیدم . هفته‌آینده نیز گروه تئاتر ،لنینگرابه‌تهران خواهد آمد . توسعه روابط‌فرهنگی ما بتحکیم روابط دوستانه‌دو کشور کمك میکند . روابط زنان دو کشور نیز بسیار خوب است و در کنفرانسهای بین‌المللی بایکدیگر همکاری دارند .

پس‌از این مصاحبه علیاحضرت شهبانو باتفاق سرکار علیه خانم دیبا ودر حالیکه عده زیادی از خبرنگاران ـعکاسان وفیلمبرداران سینما و تلویزیون شاهد مراسم بدرقه بودند باهواپیماعازم لنینگراد شدند .

*** در کرملین**

ساعت یازده دیروز علیاحضرت شهبانو باتفاق سرکار علیه بانو فریده دیبا برای ملاقات ومذاکره باحضرت پادگورنی صدر هیئت رئیسه شورایعالی اتحاد جماهیر شوروی‌به کاخ کرملین تشریف‌فرما شدند .

در این ملاقات که در حدود یك ساعت طول کشید آقای میرفندرسکی سفیر شاهنشاه آریامهر در مسکونیزحضورداشت.

پس از این ملاقات ضیافتی به ناهار از طرف حضرت صدرهیئت رئیسه شورایعالی اتحاد جماهیر شوروی بافتخار علیاحضرت‌شهبانو و همراهان در تالار مشهور به (یه‌کاترینا) که از مجلل‌ترین‌تالار های کرملین است ترتیب یافت . در این ضیافت علاوه بر هیئت ایرانی از طرف شوروی نیز خانم نیناپوپووا و اعضای هیئت رئیسه اتحادیه انجمنهای دوستی اتحاد شوروی با کشور های خارج و عده‌ای از شخصیتهای سیاسی ، اجتماعی و نظامی افتخار حضور داشتند .

ناهار در محیط‌دوستانه‌ای صرف شد و بیانات گرمی‌از طرف‌حضرت پادگورنی در تجلیل از شهبانو و تقدیر از روابط دوستانه ایران و شوروی ایراد شد .

علیاحضرت شهبانو متقابلا سخنانی حاکی از تشکر معظم‌لها از پذیرائی گرم مقامات شوروی ایراد فرمودند .

شب گذشته تلویزیون مسکو فیلمهای مربوط به بازدید شهبانو از آثار معماری‌زاگرسك وهمچنین تشریف فرمائی ایشان به‌دانشکده خاور شناسی مسکو را نشان‌داد.

روزنامه های شوروی نیزبیانات علیاحضرت را در همین مراسم چاپ کرده و عموما اظهار عقیده میکنند که این‌دیدار روابط‌دوستانه ایران و شوروی را بازهم‌نزدیکتر خواهد کرد واین نزدیکی و حسن همجواری همانطوری که شهبانودر سخنان خود فرموده‌اند بنفع هردو کشور است .

*** در دهکده زاگرسك**

علیاحضرت شهبانوروز پنجشنبه از یک (دیر) قدیمی و تاریخی در هفتاد کیلومتری شمال شهر مسکو دیدن کردند و بعد از ظهر امروز دردانشکده‌خاورشناسی‌فرهنگستان علوم شوروی یک قطعه نشان مخصوص‌یکصدوپنجاهمین سالگرد تاسیس این موسسه بزرگ علمی بحضورشان تقدیم شد .

علیاحضرت شهبانو در ساعت‌نه بامداد باتفاق‌سرکار علیه‌بانو فریده دیبا ، سفیر شاهنشاه آریامهر در مسکو ،چندتن ازنمایندگان اتحادیه انجمن های دوستی شوروی با کشور های‌خارجی‌وسایر همراهان خود درحالیکه برف نسبتا شدیدی میبارید با اتومبیل عازم دهکده «زاگرسك» شدند .

هنگام ورود شهبانو به دیر این دهکده که کلیساها ـ بناها و آثار معماری و نقاشی آن یکی از جالبترین نمونه های هنری روسیه بین قرنهای پانزدهم تا هیجدهم بشمارمیرود و اینك‌تبدیل‌بیک موزه ملی‌شده نماینده اسقف اعظم و چند تن از اسقف ها و سایر روحایون کلیسای ارتدکس از علیا حضرت و همراهان استقبال کردند .

شهبانوی ایران ابتدا از سالن بزرگ دیرکه‌با نقاشی های پرشکوه تزئین یافته و سپس از سایر اطاق های دیر که آثار مختلف هنری مذهبی و غیر مذهبی در آن ها جمع‌آوری شده بازدید کردند و سپس ازکلیساهای مختلف ومعروف دیردیدن کردند و ناهار را درهمین محل صرف فرمودند .

درپایان هدایائی ازطرف اسقفها و راهبان مقیم دیر بحضور شهبانو و سرکار علیه خانم دیبا تقدیم شدو شهبانودفتر مخصوص‌دیررا امضاء کردند .

قبل‌از بازگشت به‌مسکو، شهبانو به میان جمعیت انبوهی مرکب از چندین صد نفر که باوجود ریزش شدید برف برای دیدن معظم لها در برابر دیراجتماع کرده‌بودند رفتند این جمعیت مرتبا میگفت (شاهینه ایرانا ـ شاهینه ایرانا) (یعنی شهبانوی ایران ـ شهبانوی ایران) .

علیاحضرت شهبانو بمیان مردم رفتند و به ابراز احساسات آنها پاسخ دادند و سپس عازم دانشکده خاورشناسی‌فرهنگستان‌علوم‌شوروی شدند .

*** نمایشگاه بزرك لنینگراد**

در دیدار علیاحضرت شهبانو از دانشکده خاورشناسی فرهنگستان علوم شوروی آقای یعقوبف رئیس این دانشکده اعلام داشت که به مناسبت‌دو هزار و پانصدمین سال بنیانگذاری شاهنشاهی ایران یک نمایشگاه بزرگ‌درلنینگراد از طرف این انستیتو برپا خواهد شد.

تشکیل این نمایشگاه علاوه بر کتابها و نشریات مخصوصی است که بهمین مناسبت از طرف‌دانشکده خاور شناسی مسکو انتشارخواهد یافت .

آقای یعقوبف‌گفت:ما‌ز علیاحضرت شهبانو دعوت میکنیم این نمایشگاه را شخصا افتتاح فرمایند و آثار خود را نیز در این نمایشگاه به معرض تماشا بگذارند .

شهبانو درپاسخ اظهار داشتند: من‌از صرف خودم و همه ملت‌ایران ازکوششهائی که‌شمابرای برگزاری جشن های دو هزار و پانصدمین سال شاهنشاهی ایران بعمل می‌آورید تشکر میکنم و همچنین برای دعوتی که از من بعمل‌آوردید ممنونم میدانیدکه‌من همیشه‌خواهان آشنائی هرچه بیشتر با کشور شما هستم .

رئیس انستیتو خاور شناسی مسکو گفت ـاگر ما تااین حد به ایران شناسی اهمیت میدهیم برای این‌نیست که‌ایران همسایه ما است و یا زبان فارسی دوستی ما را مستحکمتر میکند بلکه بخاطر این است که اصولا برای آشنائی با تمدن جهانی باید با زبان وفرهنگ وتمدن و هنر ایران آشنا شد زیرا تمدن ایران‌جزء لاینفك‌تمدن بشری است و بدون ایران شناسی‌نمیتوان بدرستی به عظمت تمدن بشری‌پی برد .

باین دلایل ما اهمیت زیادی به مطالعه زبان و فرهنگ ایران‌میدهیم ونه تنها در مسکو بلکه در تمام جمهوریهای شوروی و بخصوص درلنینگراد مطالعات‌مهم و ارزنده‌ای درباره ایران شناسی بعمل می‌آید.

ما همچنین خوب میدانیم که‌شما علیاحضرت شهبانودرکشورخودتان خدمات بسیارارزنده‌ای‌برای بسط و گسترش و اشاعه زبان و هنر و فرهنگ ایران انجام میدهید و بهمین دلیل افتخار داریم در این‌جا هدایائی که حاصل کار همکارانمان درباره رشته های مختلف ادبیات و هنر و زبان و فرهنگ ایران است بحضورتان تقدیم‌کنیم .سپس بترتیب پنج‌تن‌از ایرانشناسان معروف کتابها و آلبومهائی بحضور علیاحضرت تقدیم داشتند .

ابتدا آقای (رستم علی‌اوف) ایران‌شناس معروف که چندین‌بار ازایران بازدیدکرده و اخیرانگارش یک شاهنامه نه جلدی را به پایان رسانده است‌هفت جلد از این کتاب راکه از چاپ خارج شده بحضور علیاحضرت تقدیم‌کرد آقای علی‌اوف اظهار داشت ـ برای نگارش این شاهنامه که در نوع خود در جهان نظیر ندارد پانزده سال مطالعه و تحقیق کرده است و قصد دارد هر نه جلد آن را بمناسبت جشن های دوهزاروپانصدمین‌سال شاهنشاهی ایران به‌تهران بفرستد .

وی همچنین گفت ـدر موسسه خاور شناسی‌مسکو یک گروه‌مستقل تحقیقاتی‌برای‌مطالعه‌آثاروشخصیت فردوسی شاعر بزرگ ایران تشکیل شده است .

سپس خانم مرجان یک آلبوم نفیس درباره مینیاتور و آقای (روبین چیک) یک فرهنگ فارسی دوجلدی و آقای محمد نوری‌عثمان یک کتاب درباره زبان فارسی به حضور علیا حضرت تقدیم کردند .

در پایان‌مراسم آقای یعقوبف یك اثر نفیس نقاشی کار یکی از معروفترین نقاشان فولکلوریک شوروی بنام (قلی‌اوف) و همچنین یک قطعه مدال مخصوص صد و پنجاهمین سالگرد تاسیس موسسه خود را بحضور شهبانو تقدیم‌کرد و نیز هدایائی به سرکار علیه خانم دیبا داد .

شهبانو پس از اظهارات ایران شناسان و آشنائی با کار وفعالیت آنها گفتند ـ از همه شما و همه دانشمندان پرارجی که در راه شناساندن فرهنگ و ادب ایران تلاش میکنید صمیمانه تشکر میکنم. بی‌شک وجودچنین‌مرکز بزرگ‌علمی برای ما ایرانیها نیز باعث افتخار و خوشوقتی است . فکر میکنم لازم به‌گفتن نیست‌که چقدر انسان تحت تاثیر قرارمیگیرد وقتی به یک‌کشور خارجی سفر میکند و درآنجا با اشخاصی روبرو میشود که نه‌تنها بزبان‌مادری او صحبت میکنند بلکه بهتر از خود او زبانش را تکلم میکنند . فعالیت هائی که در این موسسه درباره شناسائی فرهنگ و ادب ایران صورت میگیرد باعث میشود که فرهنگ و هنر ایران نه تنها به ملت های ایران و شوروی بلکه بتمام ایران دوستان سراسر جهان معرفی‌شودوبدون شك‌زحمات شما ارزنده و پرارزش است وباید اعتراف کنم که اینجا در بعضی از رشته های ایران‌شناسی بیشتر کار و فعالیت میشود تا در مملکت خودمان .

ماهمیشه‌خیلی خوشوقت خواهیم بود که ایرانشناسان شوروی را در ایران ببینیم کما اینکه هم‌اکنون چندتن از آنان راکه قبلا در تهران دیده بودم با کمال خوشوقتی اینجا می‌بینم و امیدوارم درآینده نیزتعداد بیشتری از آنان بکشور ما بیایند.

کتابهائی که امروز در اینجا بمن هدیه کردید ـ و میدانم که حاصل زحمات‌شبانه روزی ومرارت ها و مطالعات فراوان و خستگی‌ـ ناپذیر همه شما است‌ـ برای من بسیار عزیز خواهد بود ولی من آنها را خود خواهانه تنها مطالعه نخواهم کرد بلکه آنها را برای استفاده عموم در اختیار موسسات فرهنگی ایران قرار خواهم داد.

یکبار دیگرازهمه شما و زحماتی که در این موسسه برای بسط فرهنگ ایران صورت میگیرد تشکر میکنم و اطمینان دارم‌این فعالیتهای فرهنگی هرچه بیشتر روابط ما را مستحکمتر خواهد کرد .

شهبانو در میان کف‌زدنهای ایرانشناسان و سایر حضارسخنان خود رابا یک جمله روسی که معنیش این بود (از همه شما خیلی متشکریم) پایان دادند .

پریشب از طرف آقای‌میرفندرسکی سفیر شاهنشاه‌آریامهر در شوروی یك‌ضیافت شام بافتخار علیاحضرت شهبانو ترتیب داده شد که در آن عده‌ای از شخصیتهای شوروی از جمله قائم مقام صدر هیئت رئیسه شورایعالی اتحاد جماهیر شوروی ـ دبیر شورایعالی و خانم وزیر فرهنگ و هنر شوروی و عده‌ای‌از افسران عالیرتبه و همچنین چند تن از معروفترین هنرمندان‌شوروی با بانوانشان شرکت داشتند و پس از پایان شام چند برنامه هنری از طرف هنرمندان شوروی وبالشوی تئاتر اجرا شد .

*** تاریخ مراجعت**

سفر علیاحضرت شهبانو فرح‌به شوروی روزچهارشنبه پایان میابد وطبق گزارش های رسیده از شوروی ، شهبانوی ایران روز چهارشنبه با هواپیما باکو رابقصد تهران ترك میکنند .

شغلهای بی‌شناسنامه!

هزاران نفر در تهران «شغل های بی‌شناسنامه» دارند و درآمدشان نیز قابل توجه است !

نگاهی به بیکاران پنهانی وبیکاری های پنهانی عجیب و غریب

این زن و مرد کارشان تولید بچه و کرایه دادن آنها است !

بیکاران پنهانی درخدمت یکدیگر ـ جوانهایی که درحاشیه خیابان رخت‌ولباس‌دوخته‌میفروشند لاجرم باید گلوی خشک خودراهرچندساعت‌یکبار بااستکانی «چای» تازه کنند و این احتیاج ، شغل دیگری می‌آفریندقهوه‌چی دوره‌گرد !

پدر می‌گفت :
ـ**بعضی ها ازآب کره میگیرند !**
پسر با تعجب تکرار کرد :
ـ**ازآب کره میگیرند ؟**
... وافزود :
ـ**یعنی این ممکن است ؟**

ظاهرا ، ، «ازآب کره گرفتن» ، کاری است غیر ممکن ودرواقع ، منظور اصلی سازنده‌ی این ضرب‌المثل، هیچ نبوده‌است مگراین که براستی می‌توان از «هیچ» ، همه‌چیز ساخت .

وقتی هم فکر «ازآب‌کره گرفتن» همه گیر شد ، موج بیکاری پنهانی وابداع شغل های بی‌شناسنامه ،بالا میگیرد ، همچنان که در سراسر دنیا کارهای عجیب و غریب فراوان است وشاید درتهران بیشتر .

اشتغال به‌شغل های بی‌شناسنامه یا بیکاری پنهانی، نه‌پارتی لازم دارد ، نه تخصص ونه تحصیل ... بهمین جهت روزبروز برشغلهای بی‌شناسنامه شهر ما ، افزوده میشود. تابه‌آن جایی که شکوفه کردن غنچه‌ی‌نظام‌صنعتی جامعه ـبتدریج ـ تیشه بریشه این گونه پیشه های بی‌شناسنامه بزند .

اکنون بیکاران پنهانی و صاحبان شغل های بی‌شناسنامه از درآمد نسبتا خوبی برخوردارند ولی نه‌نقشی در جامعه ایفا میکنند ونه صاحب ارزشی هستند . اما بهر صورت کار میکنند، کاسبند وای‌بسا که از همین‌راه پولی پس‌انداز میکنند و به ثروت‌می‌رسند . بااین‌حال، جای تردید و شبهه نیست که‌برای صاحبان شغل های بی‌شناسنامه ، حتی پیش از آن که جامعه ـباسیر کنونی طبیعی خود ـبدفع آنها بپردازد، باید فکری کرد و کوشید تاآنها رابه‌کار هایی گماشت که بحال جامعه مفید آیدو نیروی آنها به‌هرز وهدر نرود . خوشبختانه جامعه‌ی مادر شرائطی است که‌برای جذب این نیروها ، اشتهای کافی دارد. پس‌حیف نیست‌ما این‌نیروهای کارآرانادیده‌انگاریم؟

دراین شماره ، گزارش نویس ما، ازچند وچون بیکاران پنهانی ـ صاحبان مشاغل بی‌جواز و شناسنامه ـ سخن میگوید و آنها را بشما می‌شناساند .

صاحبان شغل های بی‌شناسنامه کارشان مشخص‌نیست. مثلاهمین «نونی» که هرروز دم‌در خانه‌اتان داد میزند وشماازاو نان میخرید خودش درباره کارش واینکه‌چطور شد نان‌فروش‌سیارشد چنین‌توضیح میدهد :

ـ**نه سال پیش که بتهران آمدم مدتها در جستجوی کار بهر دری زدم‌ولی موفق نشدم بیکاری مرا بیچاره وگرسنه کرد، یکروزدر خیابان‌شهباز کنار یك‌مغازه سنگکی ایستاده بودم ،نانوائی خیلی شلوغ بود ،روبروی‌نانوائی درخانه‌ای بازشد وزنی که باچادررویش را کیپ گرفته بود ، بمن اشاره کرد جلو رفتم ،گفت: «این پول را بگیر چهارتا نان برای من بخر ، پنج‌ریال هم بتو میدهم ، نانوائی‌شلوغ است وبچه های کوچك من‌در خانه تنها هستند.»**

پول را گرفتم و داخل نانوایی سنگکی شدم چند دقیقه بعد نوبت من شد نان راگرفتم و به‌صاحب پول تحویل دادم ، آن خانم که از تاخیر من فکرکرده بود ،پولش را گرفته‌ام و گریخته‌ام از دیدنم خوشحال شد و بجای پنج ریال یك تومان بمن داد ! من‌از این کاسبی راحت آنقدر خوشحال‌شدم که‌سرازپا نمی‌شناختم . ودرهمان وقت این فکربرایم پیش آمد که چطور است نانفروش دوره‌گرد بشوم ! زنی که امروز برای چهارتا نان یك تومان بمن داد مسلما در تهران تك نیست . وزنهائی چون او زیادند و حتما حاضرند نان راد خانه‌اشان دانه‌ای‌یك ریال گرانتر بخرند. و زحمت نانوایر رفتن ، درصف ماندن وسرو کله زدن با شاطر وترازودار را ،خود تحمل

این فکر درمن تقویت شد بالاخره با فروش مقدار لباسی که داشتم هشت ده‌تومان پول جور کردم ورفتم بایکی از نانواهای «آب‌منگل» صحبت‌کردم قرارشد بمن نان خوب‌وارزان‌بدهد وازهمان روز شروع بکار کردم ، صبح و عصرنان‌رادرپارچه‌ای‌می‌پیچیدم‌و در کوچه هاراه میافتادم و فریادمی‌کشیدم . مشتریهای من بسرعت زیاد میشدند ، آنها راضی‌بودندو منهم راضی . بالاخره دوچرخه خریدم وبعدش هم صاحب خانه و زندگی شدم و ازدواج‌کردم الان هم‌صاحب سه‌بچه هستم و حداقل درآمد من‌روزی‌بیست تومان‌است..

*** لیموترش دانه‌یی دوزار !**

در خیابان «سیمتری» یك‌رستوران است بنام کافه تبریز که بعلت ارزانی‌غذاهایش دانشجویان‌دانشگاه آنجا غذا میخورند، مدتی‌است که یك مرد تقریبا جوان یك پاکت لیمو ترش بدست میگیرد وسر میزها میرود لیموها را که کیلوئی هزده ریال میخرد دانه‌ای دو ریال میفروشد ،دانشجوهاو تمام‌مشتریان کافه از این خرید راضیند وخود اوهم از این راه سود سرشاری میبرد برای اطلاع میگوئیم که هر کیلو لیموی اوکه ۱۸ ریال میخرد چهل ویك دانه میشود و این مرد تایکی دو هفته پیش از بیکاری و گرسنگی دست بگدائی ومزاحمت هم زده بود اما امروزاز این راه درآمد قابل توجهی دارد.

*** شیشه پاك‌کن سرچهارراه**

شیشه‌پاك‌کنهای سر چهارراه‌ها را دیده‌اید ، چراغ قرمز میشودو اتومبیلها پشت‌سرهم توقف‌میکنند. وبلافاصله چهارپنج شیشه پاك‌کن بطرف اتومبیلها راه میافتند ، آنها میدانند شیشه‌جلوی اتومبیل کثیف است و صاحب ماشین هم وقت ندارد که آن را تمیز کند . او شیشه را پاك میکند و یك ریال میگیرد . مجموع این یك ریالها پولی میشود قابل توجه و قابل ادامه زندگی .اما طرف دیگر قضیه‌را ببینید که بخاطر یك‌شیشه کثیف ، نیروی چند جوان هدر میرود وسوخت وسوز میشود ؟

*** حرفه روغنمالی !**

هفت سالی است که در میدان تویخانه مردی را می‌بینم که طناب میفروشد و از این راه خرج‌خانه وزندگیش تامین است . او میداند که دراین میدان پر جمعیت مردم زیادی در رفت و آمدند .ناگهانی بفکر خرید طناب برای پهن کردن رختهای شسته برآن ، می‌افتد . چرا که خانواده‌ی ایرانی کمتر درپی نظم است و اگر اساس کارش برنظم باشد ، یك روز و یك ساعت معین را برای خرید معین میکند و در آن مدت‌ما یحتاج خود را ـکه قبلا یادداشت کرده است.ـ یکی یکی می‌خرد .

وقتی هم نظم نبود ، ذوق یك جوان صرف این میشود که طناب فروشی را پیشه کند و دوره بگردد یاپیاید یك قوطی روغن سیاه‌بدست بگیرد ، دوره بیفتد و در مغازه‌ها را روغنمالی کند . مثلا همین روغنمال جوان را من دیدم . جوانی است‌چابك وسرحال ، که هزاران لطیفه بلد است.

بعضی وقتها هم یك گرام بدوشش آویزان است، اگر گرام نباشد رادیوی ترانزیستوری حتما هست! او با آهنگ رادیو و یا گرام میرقصد و شوخی هم میکند.

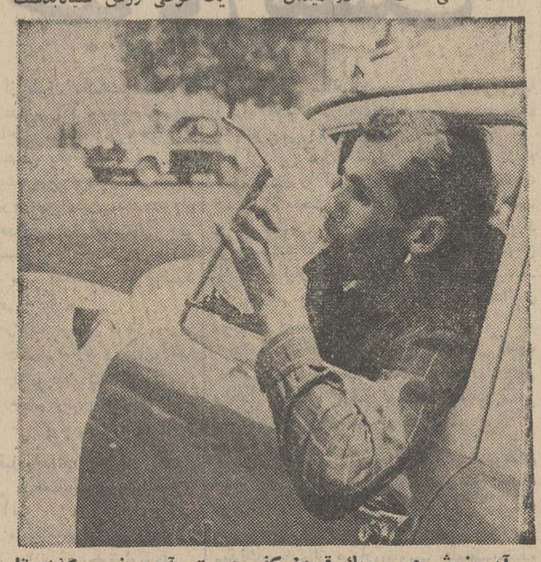

آبی‌بنوش و ... یك قران کف دست «آب‌ویخی» بگذار تا او نیز نانی بکف آورده بغفلت بخورد !

او حیران است که انرژی ونیروی خود را چگونه بکار اندازد ورقص و لطیفه‌گویی را می‌پسندد ! ... وورد زبانش یك مشت عبارات‌پوچ اما مفرح:

ـ مرسی متشکرم. دیشب در هیلتون صرف شد !
ـباور کن صبح تا حالا پنجاه تومان کار نکردم !
بسیاری ازکسبه خیابانهای تهران درآمد او را روزی چهل پنجاه تومان تخمین زده‌اند . اما از این چهل ، پنجاه تومانی که او کسب میکند. جامعه چه میگیرد ؟ درهای روغنمالی فلان مغازه‌و بس !

*** کاسبیهای نامرئی !**

رقم شغلهای بی‌شناسنامه خیلی زیاد است. الان فقط در خیابان پشت شهرداری بیش از دویست کاسب نامرئی وجود دارند ،اینها که از نظرابتکار ادمهای خلاقه‌ای هستند باانواع واقسام کارها .مثلا راهنمائی برای خرید گرام و یا رادیو و یاتعمیر آن و درباقت پورسانتاژ ویکی دیگر سروصدا برای جلب مشتری و بعضی وقتها هم سیاه بندی !

از دلالهای سینما یادکنیم که داد همه را درآورده‌اند. آنها نیز صاحب شغل بی‌شناسنامه‌اند ! ، دلالها به راحت بلیطهای سه تومانی‌را در مدت کمتر از یکساعت پنج تومان میفروشند و از این راه درآمد قابل توجهی دارند.

*** حرفه‌ی بچه سازی**

در دروازه غار تهران یك زن وشوهر کار فوق‌العاده عجیبی دارند! گرچه‌شغلشان بی‌شناسنامه است ، دردفتر شهرداری جوازی برای کارشان صادر نمیشود و وزارت دارائی‌هم‌باآنها کاری ندارد ولی با اینهمه بنوعی کاسبی سرگرمند .

این زن و شوهر کارشان بچه سازی است . زن مرتب حامله میشود ومرد به امور کرایه دادن بچه‌ها میرسد ! البته این یکی‌از زشت‌ترین ، کثیف‌ترین و غم ـ انگیزترین شغلهای بی‌شناسنامه است ولی بهرصورت وجود دارد. این زن و شوهر هم‌اکنون صاحب ده دوازده بچه هستند و کارشان راتقریبا مخفیانه انجام میدهند.

*** قورباغه فروشی !**

اینهاکه شغلهای بی‌شناسنامه دارند اکثر فصلی کار میکنند ، مثلا لیمو فروش در رستوران ، زمستانها نارنج میفروشد . ویایخ فروشها و بستنی فروشهای دوره‌گرد همین روزها چرخ لبو و باقلا را راه میاندازند ، وبهر صورت کار میکنند ، ولی‌کار داریم تاکار کار سازنده وکار پوچ وبی‌فایده بحال جامعه ، با این حال لیاقت فراموش کرد که صاحبان مشاغل بی‌شناسنامه کم نیستند .

مثلا عده‌یی که برای دانشکده پزشکی دانشگاه تهران سك‌و گربه وقورباغه میاورند و میفروشند از این دسته‌اند .

شغلهای بی‌شناسنامه خوب وبد دارایم که نمونه‌هایش را آوردیم که باید گفت‌شغلهای بی‌شناسنامه خوب ، لااقل ضرر مستقیم ندارند، اگرچه من غیر مستقیم ضرر خود رامی‌رسانند.

یك جوان ، یك سینی ، یك کارد، یك نمکدان‌وچندتا «ساندویچ» که قیمت آن بر حسب ساعات شبانروز بین ۵ تا ۳ ریال متفاوت است .
با اینحال اگر به او گفتید این «کار» نوعی «بیکاری» است هر چه دیدید ازچشم خودتان دیده‌اید !

یك‌خبر برای دوستداران

جمیله

جمیله هنرپیشه فیلمهای فارسی که از لندن و پاریس به ایران بازگشته است از امشب در محیط گرم خانوادگی

کاباره باکارا

فعالیت های هنری‌خود رادوباره آغاز مینماید.

شرکت مجم با مسئولیت محدود

از تاریخ ۲۷ر۷ر۴۹ بشرکت سهامی مجم (خاص) تبدیل و مراتب در روزنامه ، شماره ۷۵۰۹ مورخ۲۳ر۸ر۴۹ رسمی کشور درج شده است .

شرکت سهامی مجم (خاص)
۱ـ۳ آ ـ ۲۶۰۹۳

مخمل ونوس لباسی
با دوام و زیبائی طولانی
جدید ترین محصول مخمل کاشان
برای دوستاران مدو زیبائی

درسه ساله اخیر پارچه‌های مخملی همواره مدروز بوده وطراحان مد پوزه ازمخمل و نوس درطرحهای زیبای خوداستفاده کرده‌اند کارخانجات مخمل کاشان که ممتکر تهیه مخمل و نوس جهت پرده و مبلمان در ایران بوده اینك بخاطر پاسخ گفتن به نیازهای مردم خوش ذوق نوع خاصی‌ازاین محصول‌را مطابق استاندارد بین‌المل در ۶۰ رنگ جهت لباس تهیه و تقدیم میدارد .

منحصر در نمایشگاه مخمل کاشان
خیابان شاهرضا چهارراه پهلوی‌تلفن۶۹۳۵۳ بفروش میرسد

آگهی استخدام

واحد کل عملیات کارخانه اریامهر عده‌ای دیپلم فنی وفوق دیپلم انستیتو تکنولوژی در رشته های برق،مکانیك فلز کاری، ساختمان برای خدمت در محل کارخانه باشرائط زیر استخدام میباید :

۱ـ سن ۱۸تا۴۰ سال
۲ـ داشتن برگ پایان خدمت یا معافیت از خدمت زیر پرچم (در مورد دیپلمه های فنی)
۳ـ نداشتن تعهد خدمت در ادارات دولتی یا وابسته بدولت

متقاضیان میتوانند همه روزه با در دست داشتن مدارك لازم به‌اداره کاریابی این واحد واقع در۴۵ کیلو متری جاده اصفهان ـشهرکرد مراجعه نمایند. تلفن ۷۵۸۵

نوار و تسمه‌های برنج ومس ـ گِرده قطعات ریختگی مرغوب باهرگونه مشخصات و قیمت‌های قابل رقابت در بازار های جهان

سازنده وصادر کننده
تسمه ونوارهای مس وبرنج ـ ورق ـ کلاف ـ گرده
وهمچنین انواع قطعات ریخته‌گری
از آلیاژهای BSS.ASTM.DIN
یا هرنوع استاندارد دیگر بین‌المللی باتضمین‌حمل‌بهرنقطه جهان وتوجه‌مخصوص به‌خواسته‌های مشتری .

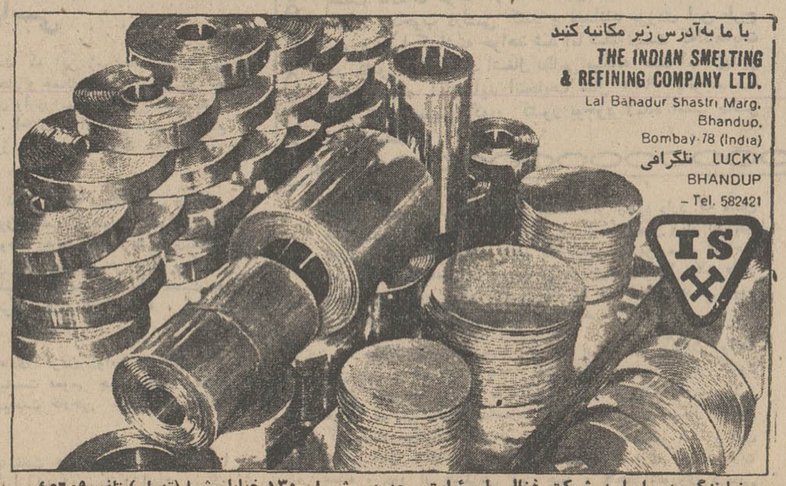

با ما به‌آدرس زیر مکاتبه کنید
THE INDIAN SMELTING & REFINING COMPANY LTD.
Lal Bahadur Shastri Marg,
Bhanduo,
Bombay-78 (India)
تلگرافی LUCKY BHANDUP
- Tel. 582421

نمایندگی در ایران: شرکت غزال بامسئولیت محدود ـ شماره ۱۳۰ خیابان ثریا (تهران) تلفن ۴۵۶۰۹

"ISSUED BY THE ENGINEERING EXPORT PROMOTION COUNCIL, CALCUTTA"

چهار دیواری اختیاری

پولها پرواز را دوست دارند
اما پرواز پول شما باید بطریقی مطمئن و بسود شما باشد .

سود شما در آنست که یك دفترچه حساب پس انداز در گردش بانك سپه داشته باشید

حساب پس‌انداز درگردش بانك سپه دسته چکی است مطمئن بامبلیونها ریال جایزه وحداکثر بهره
حساب پس‌انداز‌درگردش بانك سپه محافظ همیشگی پول شماست

«سازمان اسرار آمیز نظامی امریکا معتقد است»

انتقال سریع از «عصر جنگ» به «عصر مذاکره» خطرناک است!

برای نخستین بار اسرار تجدید «محدود» بمباران ویتنام شمالی فاش میشود

ناگهان سوتهای خطر حمله هوائی بصدا درمی‌آید . ساعت دووچهل دقیقه بعداز نیمه شب است .

از هتل «تونکنات» در مرکز شهر هانوی ، چراغهای پایتخت کوچك ویتنام شمالی که در دل شب سوسو میزنند دیده میشوند چند خبرنگار خارجی که‌سراسیمه از خواب پریده‌اند صدای بلندگو هارا می‌شنوند که از مردم درخواست میکنند که هرچه‌زودتر خودرا به‌پاسگاهها برسانند .چند ثانیه بعداز دورصدای انفجار گلوله های توپ غرش موشکهای زمین‌به هوا ، رگبار مسلسل های سنگین و صفیر راکت‌ها بگوش میرسد .

در ۱۵۰۰ کیلومتر دورازاینجا در همان ساعت در خیابان «تودو» یکی از خیابان‌های‌اصلی سایگون «کوبوی» های ویت‌نام جنوبی .که سوار موتوسیکلت هستند یك‌نفر را مورد حمله قرار میدهند .آنها برای لحظه‌ای موتوسیکلت های خودرا ترك میکنند ناگهان ازپشت درختی سردرآورده و بسوی مردی که با پای پیاده بسوی هتل « کنتیناتال » میرفت هجوم می ـ برند و چند لحظه بعد از کوچه باریکی فرار میکنند . مردی که مورد حمله قرار گرفته ساعت‌مچی خودرا دراین حادثه از دست داده است « این خط جدیدی است که سایگون را تهدید میکند ».

این خبرنگار که پس از چهار سال به پایتخت ویت‌نام جنوبی بازگشته در همان نخستین ساعت درمی‌یابد که چهره‌سایگون‌عوض شده است :

دیگرآثری از انفجارمینها وشلیك سلاحهای سبك دیده نمیشود و نشانه‌ای از سربازان امریکائی در بار های شهر بچشم نمیخورد . دختران جوان بار از تنهائی به ستوه آمده‌اند و دیگر کسی به سراغ آنها نمی‌رود .

ویت کنك‌ها ناپدید شده‌اند، امریکائیها نیز همانطور . تنها خطری که امروزه سایگون را تهدید میکند وجود جوانانی است که‌شبانه اروپائیها رامورد حمله قرار داده ساعت مچی ، دوربین عکاسی و جواهرات آنها را بسرقت می‌برند .

خبرنگار تازه‌وارد به سایگون در نخستین گزارش خود می ـ نویسد : بنظر میرسد جنك ویتنام باآنچه که جهانیان در سال های اخیر از آن تصویری با تلفات سنگین پیش خود مجسم میکردند تفاوت زیاد پیدا کرده است .

او برخلاف همکاران خود در هانوی نمیداند که جنك هندوچین «جنك فراموشی» از چهار سال‌قبل‌واردمرحله جدیدی شده است .

هنگامی که شکاری های بمب‌ افکن «فانتوم» با عرش زعدآسا در پیکاههای‌تایلندو عرشه‌ناوهای هواپیمابر در خلیج تونکن به‌پرواز درمیایندنشانه آن است که‌بدون شك جنك ویت‌نام وارد مرحله جدیدی خواهد شد .

در اوایل فصل پائیز«گروه ویژه اقدام واشنگتن» که تقریبا درسال قبل تشکیل شده جلسات سری‌متعددی تشکیل میداد . ریاست این سازمان را «هنری کیسینگر» مشاور مخصوص پرزیدنت نیکسون درمسائل امنیتی بعهده دارد .

• فعالیت محرمانه

دیوید پاکارد معاون وزارت دفاع «توماس‌مورو» رئیس ستاد ارتش، ریچارد هلم ، مدیر «سیا» و عده دیگری در آن عضویت دارند این «سرویس» که تعداد نظامیان‌عضو آن خیلی بیشتر‌ازعیر‌نظامیان‌است نام «وزارت امور خارجه کوچك» بخود گرفته است .

این سازمان در سراسر دنیا نمایندگان در درجه ژنرالی و دریا سالاری دارد که محرمانه فعالیت میکنند . کارهائی که‌این «سرویس» انجام میدهد «کاملا محرمانه» است و حتی کسی از محل تشکیل جلسات ان اطلاع ندارد . عوامل این سازمان در خارج گزارش‌های محرمانه خود را به‌گروه کوچك میفرستند این گروه ماموریت دارد مقدمات تشکیل شورای ملی امنیت‌رافراهم سازد .

گروه ویژه ماموربررسی مسائل مهم نظامی است و قبل از اتخاذ تصمیم نهائی گزارشهای وزارت‌امورخارجه سازمان «سیا»وبویژه گزارش های سازمان اسرار آمیز « سرویس امنیت بین‌المللی وزارت‌دفاع» را موردبررسی قرار میدهد .

ریاست ارکان «سرویس» را «وارن‌ناتر» استاد سابق انستیتوی هاروارد‌بعهده‌دارد «وارن‌ناتر» را در امریکا خطرناکی است . آنها برای‌آنکه رئیس جمهوری آمریکا را تحت فشارقرار دهند تاپیشنهاد سرویس ویژه رابپذیرد بیك‌مبارزه‌تبلیغاتی و مطبوعاتی دست زده‌اند و هدف این مبارزه مضطرب کردن افکار عمومی امریکا است . ازاین‌رو اخبار و گزارش های‌هیجان‌انگیز در مورد پیشرفت های موشکی شوروی انتشار میدهند .

کارشناسان وزارت دفاع عقیده دارند اکنون وقت‌آن رسیده است در دوجبهه فعالیت زیاد بخرج داده شود از یکطرف باید نشان داد‌که آمریکائی‌ها به جنك ویتنام بی‌علاقه نیستند و از طرف دیگر باید زمینه را برای‌یك مسابقه جدید تسلیحاتی در صورت شکست مذاکرات هلسینکی فراهم ساخت .

از نظر نظامیان هدف‌این‌فعالیت کاملا ساده است : باید نشان‌داد که امریکا همچنان نخستین‌قدرت نظامی جهان است که در عین‌حال میتواند بیك جنك کوچك از نوع نبرد ویت‌نام ویك جنك بزرك‌دست بزند .

• گزارش محرمانه

سرویس امنیت بین‌المللی‌پنتاگون حتی در این زمینه یك گزارش محرمانه تهیه کرده است . در این گزارش پیش‌بینی شده است که مذاکرات آمریکا و شوروی در هلسینکی پیرامون‌محدود کردن سلاحهای استراتژیکی با شکست روبرو خواهد شد .

آنها تاکید میکنند که پیشی‌گرفتن شوروی ها بر آمریکا در زمینه سلاحهای موشکی ، استراتژی نظامی ایالات متحده را که‌تاکنون موثر بوده بی‌اثر کرده است .

اکنون آمریکا نمی‌تواند تنها بداشتن وسائل لازم برای نابود‌کردن شهرهای بزرك شوروی اکتفاء کند بلکه باید وسائلی‌در دست داشته باشد که بتواندمانع از انهدام سیلو « موشکهای ای. سی.بی.ام» بشود .

بنابراین ایالات متحده باید هرچه زودتر یك نیروی ضربتی جدید بوجود بیاورد که‌بتواند جلوحملات ناکهانی شوروی را گرفته و پایگاه های موشکی آن کشور را منهدم کند .

نیروی ضربتی باید از تعداد زیادی زیر دریائیهای اتمی بزرك مجهز به موشك های «ام.ای.ار.وی» (موشك های چند پیکانه) تشکیل شود . دراین صورت شوروی ناچار خواهد شد شبکه ضد موشکی خودرا که اکنون در اطراف‌لنین‌گراد و مسکو بوجود آورده است‌به‌سراسر کشور گسترش دهد . ولی اجرای این طرح ممکن‌است بامخالفت کنگره روبرو شود و یك بحث‌طولانی‌بوجود بیاورد . از این‌رو « وزارت امور خارجه کوچك» عقیده دارد که باید نه‌تنها هاوی، بلکه مسکو و پکن رابا آغاز یك عملیات دامنه‌داردرویتنام دچار ترس و وحشت ساخت معدلك عجلتا اوضاع‌درویتنام اضطراب‌اور نیست .

تمام خبرنگارانی که از سایگون باز میگردند دریك مسئله وحدت نظر دارند و آن اینکه از مدتی قبل ویت کنك وویت‌نام شمالی‌با مشکلاتی روبرو هستند .

نیروهای کمونیست که شماره آنها به سیصد هزار نفر تخمین میشود (۷۵درصد ویت‌نام شمالی و ۴۵ درصد ویت کنك) بشدت تحت فشار قرار گرفته واز بسیاری از دهکده‌ها عقب رانده شده‌و مجبور گردیده‌اند در تپه‌های جنکلی مرکز و شمال کشور مخفی شوند واز قدرت‌تحرك آنها بطور قابل ملاحظه کاسته شده است .

از ماه اوت گذشته نیروهای کمونیست به‌پنج یا شش عملیات محدود نظامی دست‌زده‌اند .

کارشناسان نظامی در سایگون عقیده دارند که علت اصلی ضعف نیروای کمونیست تلفات سنگینی است که در حمله عمومی فوریه ۱۹۶۸ به‌آنها وارد شده .

لشکرکشی آمریکا به کامبوج نیز در تحلیل رفتن‌قدرت کمونیست ها بی‌تاثیر نبوده است .

سیاست جهانی و مفسران جهان

گزارش «اریك رولو» فرستاده مخصوص لوموند ازعمان

در عمان از «فدائیان» خبری نیست

اینك در عمان تنها دولت اردن حکومت میکند

ملك حسین پادشاه اردن هاشمی دیدار خود را ازکشور های‌مختلف جهان هنگامی آغاز کرده است که اوضاع در عمان‌بسرعت به حال عادی باز می گردد . ملك حسین پس از بازدید از عربستان سعودی‌بترتیب از قاهره ، لندن ، واشنگتن ، پاریس و بن دیدن خواهد کرد و نتیجه مذاکراتی که پادشاه اردن در جریان این مسافرت با رهبران کشور های‌مورد بازدید بعمل‌خواهد آورد در سرنوشت آینده این کشور تاثیر بسزائی خواهد داشت .

در اینجا ترجمه گزارشی که «اریك‌ـ اولد» فرستاده ویژه روزنامه لوموند از آخرین تحولات‌اوضاع‌اردن تهیه‌کرده است نقل میشود .

پایتخت اردن دیگر در دست فلسطینی ها نیست . در فرودگاه نمایندگان کماندو های فلسطین ازروزنامه‌نگاران و تازه‌واردین استقبال نمی کنند . در راه بین فرودگاه‌و پایتخت سنگر های فدائیان بر چیده شده و در داخل شهر اثری از کماندوها که پیوسته انگشت شان روی ماشه مسلسل‌و خطرناکی است . آنها برای‌آنکه رئیس جمهوری آمریکا را تحت فشارقرار دهند تاپیشنهاد سرویس ویژه رابپذیرد بیك‌مبارزه‌تبلیغاتی و مطبوعاتی دست زده‌اند و هدف این مبارزه مضطرب کردن افکار عمومی امریکا است . ازاین‌رو اخبار و گزارش های‌هیجان‌انگیز در مورد پیشرفت های موشکی شوروی انتشار میدهند .

کارشناسان وزارت دفاع عقیده دارند اکنون وقت‌آن رسیده است در دوجبهه فعالیت زیاد بخرج داده شود از یکطرف باید نشان داد‌که آمریکائی‌ها به جنك ویتنام بی‌علاقه نیستند و از طرف دیگر باید زمینه را برای‌یك مسابقه جدید تسلیحاتی در صورت شکست مذاکرات هلسینکی فراهم ساخت .

از نظر نظامیان هدف‌این‌فعالیت کاملا ساده است : باید نشان‌داد که امریکا همچنان نخستین‌قدرت نظامی جهان است که در عین‌حال میتواند بیك جنك کوچك از نوع نبرد ویت‌نام ویك جنك بزرك‌دست بزند .

• گزارش محرمانه

سرویس امنیت بین‌المللی‌پنتاگون حتی در این زمینه یك گزارش محرمانه تهیه کرده است . در این گزارش پیش‌بینی شده است که مذاکرات آمریکا و شوروی در هلسینکی پیرامون‌محدود کردن سلاحهای استراتژیکی با شکست روبرو خواهد شد .

آنها تاکید میکنند که پیشی‌گرفتن شوروی ها بر آمریکا در زمینه سلاحهای موشکی ، استراتژی نظامی ایالات متحده را که‌تاکنون موثر بوده بی‌اثر کرده است .

اکنون آمریکا نمی‌تواند تنها بداشتن وسائل لازم برای نابود‌کردن شهرهای بزرك شوروی اکتفاء کند بلکه باید وسائلی‌در دست داشته باشد که بتواندمانع از انهدام سیلو « موشکهای ای. سی.بی.ام» بشود .

بنابراین ایالات متحده باید هرچه زودتر یك نیروی ضربتی جدید بوجود بیاورد که‌بتواند جلوحملات ناکهانی شوروی را گرفته و پایگاه های موشکی آن کشور را منهدم کند .

نیروی ضربتی باید از تعداد زیادی زیر دریائیهای اتمی بزرك مجهز به موشك های «ام.ای.ار.وی» (موشك های چند پیکانه) تشکیل شود . دراین صورت شوروی ناچار خواهد شد شبکه ضد موشکی خودرا که اکنون در اطراف‌لنین‌گراد و مسکو بوجود آورده است‌به‌سراسر کشور گسترش دهد . ولی اجرای این طرح ممکن‌است بامخالفت کنگره روبرو شود و یك بحث‌طولانی‌بوجود بیاورد . از این‌رو « وزارت امور خارجه کوچك» عقیده دارد که باید نه‌تنها هاوی، بلکه مسکو و پکن رابا آغاز یك عملیات دامنه‌داردرویتنام دچار ترس و وحشت ساخت معدلك عجلتا اوضاع‌درویتنام اضطراب‌اور نیست .

تمام خبرنگارانی که از سایگون باز میگردند دریك مسئله وحدت نظر دارند و آن اینکه از مدتی قبل ویت کنك وویت‌نام شمالی‌با مشکلاتی روبرو هستند .

نیروهای کمونیست که شماره آنها به سیصد هزار نفر تخمین میشود (۷۵درصد ویت‌نام شمالی و ۴۵ درصد ویت کنك) بشدت تحت فشار قرار گرفته واز بسیاری از دهکده‌ها عقب رانده شده‌و مجبور گردیده‌اند در تپه‌های جنکلی مرکز و شمال کشور مخفی شوند واز قدرت‌تحرك آنها بطور قابل ملاحظه کاسته شده است .

از ماه اوت گذشته نیروهای کمونیست به‌پنج یا شش عملیات محدود نظامی دست‌زده‌اند .

کارشناسان نظامی در سایگون عقیده دارند که علت اصلی ضعف نیروای کمونیست تلفات سنگینی است که در حمله عمومی فوریه ۱۹۶۸ به‌آنها وارد شده .

لشکرکشی آمریکا به کامبوج نیز در تحلیل رفتن‌قدرت کمونیست ها بی‌تاثیر نبوده است .

از: لوموند

تحلیلی تازه از فدراسیون دول عربی

برگشت موج در جهان عرب

فدراسیون:

تشکیل فدراسیون دول عربی چه تاثیری درتحولات آینده سیاسی جهان عرب خواهد داشت

در پایان سفر چهل وهشت ساعته ژنرال‌حافظ اسد به‌قاهره دولت سوریه رسما الحاق خود را به اتحادیه مصر و لیبی و سودان اعلام داشت .

عضویت دمشق در فدراسیون سه کشور دست کم از یك‌نظر به تشکیل کشور جمهوری‌متحد عرب (از سوریه و مصر) در فوریه ۱۹۵۸ شباهت دارد وآن اینکه در هردو مورد دمشق پیشقدم بوده و هدف اصلی استوار ساختن پایه‌های رژیم وقت بوده‌است .

چیزی که بیشتر موجب‌شگفتی است سرعتی است‌که در اتخاذ این تصمیم بکار رفته‌است . مذاکرات مقدماتی برای فراهم ساختن زمینه عضویت سوریه‌در فدراسیون سه کشور بسیار محدود بود. سفر کوتاه‌سرهنك قذافی به دمشق ، مذاکرات ژنرال محمد فوزی وزیر دفاع مصربا رئیس‌دولت سوریه‌درباره طرح وحدت و تقویت جبهه‌شرق و بالاخره گفتگوهای ژنرال حافظ اسد با پرزیدنت انور ـ السادات تنها اقدامی بود که برای پیوستن سوریه به‌اتحادیه سه‌جانبه مصر و سودان و لیبی صورت گرفت .

صفوف فشرده

اما باید در نظر داشت که زمان بسرعت میگذرد و چهار دولت خواسته‌اند با این سرعت عجل قبل از آغاز مذاکرات یارینك صفوف فشرده خود را فشرده‌تر سازند .

طبق اظهار محافل سازمان ملل متحد میانجی سازمان‌ملل متحد از نیمه‌دوم دسامبر فعالیت خود را از سر خواهد گرفت‌و در هر حال یارینك باید مذاکرات خود را با نمایندگان اعراب واسرائیل قبل از چهارم ژانویه آغاز کند زیرا بموجب قطعنامه نمایندگان کشور های آسیائی و افریقائی اوتانت‌دبیر کل سازمان ملل متحد باید در این تاریخ گزارشی درباره فعالیت میانجی سوئدی و بکار بستن مفاد قطعنامه مورخ ۲۲ نوامبر ۱۹۶۷ به مجمع عمومی سازمان ملل متحد تسلیم کند.

تسلیم سوریه به پیوستن به بین جناحهای «تندرو» و «میانه رو» حزب بعث سوریه که سرانجام به شکست جناح غیر نظامیان منجر شد این بود که حافظ اسد میخواست سوریه سیاست خارجی خود را با سیاست سه کشور عربی دیگر هماهنك‌سازد وجناح‌تندرو بشدت با آن مخالفت میکرد همین امر موجب بروز بحران‌در حزب بعث سوریه شد .درچنین شرایطی جای تردید نبود که حافظ اسد پس از پیروزی بر مخالفان خویش سیاست مورد نظر خود را به مرحله اجرا درآورد .

این تغییرات نیز خود نتیجه تحولاتی است که با پذیرفتن طرح راجرز از طرف مصر و اردن و اسرائیل‌در اوضاع‌خاور ـ میانه پدید آمده است . مرك پرزیدنت ناصر و زدوخوردهائی که در ماه سپتامبر گذشته بین فدائیان فلسطین و نیرو های اردن روی داد نیز در جریان این تحولات تاثیر بسزائی‌داشت

حزب بعث که توسط اکیپ حافظ اسد از کار برکنار شد این قطعنامه‌را برسمیت شناخت و ازاین‌رودر طرح‌راجرزاشاره‌ای به تخلیه ارتفاعات «جولان» منطقه اشغالی نیروهای‌اسرائیل در سوریه نشده است.

از آنجا که ملت سوریه پیوسته طرفدار وحدت عرب‌بود حافظ اسد با پیوستن کشور خود به اتحادیه‌سه کشورخواهد توانست پایه‌های حکومت خودرا در ارتش استوار سازد .

می‌کند .

از طرف دیگر کشورهای عضو اتحادیه با هم‌آهنك کردن سیاست خود میتوانند در مذاکرات‌غیر مستقیم و شرایط صلح با اسرائیل بیشتر چانه بزنند .

ضمنا سوریه‌نیز ناچارخواهد بود به پیروی از سیاست سه کشور ولو بطور ضمنی با قطعنامه مورخ ۲۲ نوامبر ۱۹۶۷ شورای امنیت موافقت کند . بطوریکه میدانیم رژیم «تندرو» سوریه تحت فشار حوادث‌ناچار بود که مسائل را در جنبه واقع‌بینانه‌تری در نظر گیرد .

الحاق دمشق به فدراسیون سه‌جانبه که هنوز وارد مرحله عمل نشده است درعین حال از نظر روابط بین‌اعراب وسیاست داخلی سوریه نتایج چندی ببار خواهد آورد .

از نظر مناسبات سوریه با اعراب الحاق دمشق‌به‌فدراسیون مصر و لیبی و سودان رژیم دمشق را از حالت انزوا خارج

از: لوموند

دوربین جادو

یك دوربین تلویزیونی «که میتواند شب ها فقط با نورستارگان» فیلم‌برداری‌کند ازچندی قبل درآمریکابازار آمده وجهان تکنولوژی را غرق در حیرت‌کرده است .

این دوربین در مناطق و محلهای مختلف از جنگل گرفته تادر مناطق‌کوهستانی، میدانهای دهکده ها وگاوری های معادن مورد آزمایش قرار گرفته است . نتایجی که از آن بدست آمده‌شگفت انگیزبوده است وباین ترتیب دنیای جدیدی از موجودات زنده که در برابر این چشم اعجاز انگیز با احساس امنیت کامل‌درحرکت بوده‌اند مشاهده شده است .

بعضی وقتها که ماهتاب به نورستارگان‌اضافه میشود روشنائی در دوربین چشمرا می‌زند و درست مثل آنکه کسی بخواهد دروسط روز بقرص خورشید نگاه‌کند

این چشم جادو که در اعماق‌تاریکی‌بازمیشود سلاح بسیار مهیبی است ، برای این دوربین تاریکی واقعی وجود خارجی ندارد. چشم این دوربین هر دزد وسارق را در حالیکه در تاریکی‌شب با احساس‌ارامش واطمینان کامل بسوی مقصد گام بر ـ میدارد بخوبی می‌بیند در حالیکه برای دزدمحال است که این مانع را بدون چشم غیر مسلح در سرراه خود تشخیص دهد .

این دوربین کوچکترین حرکت سرباز دشمن رادر تاریکی شب مانندروز روشن می‌بیند

یک نوع از این دوربین جادو بسزودی در اختیار سیستم «ویزوفن» یعنی «تلفن مصور» قرار خواهد گرفت .

هنگام مکالمه بااین تلفن ها طرفین میتوانند تصاویر یکدیگر را روی صفحه کوچکی که در برابر آنها قرار دارد به بینند .

نام این لوله دوربین فوق حساس «اپیکون» است و اپیکون «یك لوله حساس از ادسیلیسیوم» است‌که توسط دو مهندس امریکائی ساخته شده است .

بر خلاف بسیاری از لوله های مشابه دیگر «اپیکون» یک وسیله فوق‌العاده ساده است .

باین ترتیب که «فوتون» هایا «دانه های روشنائی» بیك «ساندویچ» (سلسیوم و «دی اکسید دوسلسیوم) بر ـ خورد میکند ودر نتیجه یك «امیسیون» الکترون بوجود میاوردکه باتکنیك مخصوص «کانالیزه» گرفته میشود

مشکل عمده‌ای که درراه ساختن این نوع دوربین وجود داشت‌ایجاد یکسطح فوق‌العاده حساس بود .

دستگاه های این دوربین طوری ساخته شده است‌که خیلی دیر داغ میشود و بنا ـ براین دوربین میتواند برای مدت طولانی‌کارکند برخلاف دوربین تله ویزیونی «آپولو ۱۲» لوله «اپیکون» اگر در کمره ماه مستقیما بسوی خورشید هدایت شودکوچک ترین عیب ونقصی به‌آن‌وارد نخواهد شد .

تله‌ویزیون ادارات پلیس، سازمان های سرویس های امنیت در معادن و کشتی‌ها بیش ازموسسات دیگرازاین دوربین جدید استفاده می‌ـ کنند ، با استفاده ازاین دوربین جادو راننده قطار، خلبان هواپیما و رانندگان وسائل نقلیه دیگر میتوانند بدقت از آنچه که درتاریکی در اطراف وسیله نقلیه آنها میگذرد آگاه شوند وبموقع از خطر تصادم‌وحوادث‌دیگر جلوگیری کنند .

اکسپرس

• از: نیویورك تایمز
ترجمه: اسدالله آقائی

چین و شوروی :

نشانه‌های بهبود در روابط

قدری بیش از یکسال قبل یك سری حوادث خونین مرزی بین چین و شوروی چنان روابط دو کشور را وخیم کرد که در اینجا و آنجا از جنك بین دوغول کمونیست سخن بمیان می‌آمد در چند هفته اخیر نشانه های بسیاری از بهبود روابط چین و شوروی مشاهده شد ، مخصوصا تبادل سفیر بین طرفین و کسب موفقیت هائی در راه انعقاد یك قرارداد جدید بازرگانی از عوامل آشکار این بهبود روابط است . همزمان با این برای عادی کردن روابط دیپلماتیك بین بلغارستان و آلبانی نیز گام هائی برداشته شد و این ازنتایج بهبود روابط چین و شوروی است زیرا صوفیه بدون رضایت مسکو و تیرانا بدون تصویب پکن ، دست بکار نمیزنند .

اختلاف اساسی

ولی دلیلی دردست نیست که این ژست‌ها شکاف بین چین و شوروی را پر کند و اتحاد و همکاری بین دو کشور که در سالهای ۱۹۵۰ نقش عمده‌ای را در سیاست بین‌المللی بازی میکرد ، از سر گرفته شود . اختلافات اساسی ناشی ازمنافع ملی و نیز عدم توافق ایدئولوژیك همچنان بقوت خود باقی میمانند .

کمیسیون مرزی چین و شوروی که ماه‌ها است در پکن تشکیل جلسه میدهد ، تاکنون پیشرفتی بسوی توافق نظر نداشته است . در « جهان سوم » رقابت چین و شوروی‌بخاطر توسعه نفوذ و پیدا کردن متفق تازه بیشتر از هر موقع دیگر شدت یافته است . جنك تبلیغاتی ادامه دارد ولی نسبت به دوران بحرانی زدوخوردهای مرزی در سال گذشته ، آرامتر است .

تمایل چین نسبت به عادی کردن روابط سیاسی ملی با اتحاد شوروی قسمتی از سیاست عمومی چین بعد از انقلاب فرهنگی در اتخاذ یك سیاست خارجی معمولی وقراردادی است .

اعزام سفرای چین به پایتخت های خارجی نیز که‌اخیرا وسعت یافته است ، نشانه‌ای از همین سیاست است . پکن ظاهرا معتقد شده ، ناراحت است که اصلاح روابط بین من و مسکو ، ممکن است اتحاد شوروی را از مشکلات اروپا آسوده‌خاطر سازد و باعث شود که دست این کشور در آسیا بازتر و قوی‌تر گردد . ولی برعکس . نشانه هائی وجود دارد که نشان میدهد مسکو از افزایش پرستیژ بین‌المللی پکن و از افزایش تعداد مللی که مایلند رژیم مائوتسه‌تونك برسمیت شناخته شود ، نگران است . بنا براین هر طرف احتمالا تحت فشار هستند تا بهبود موقع طرف دیگر را در صحنه جهانی مورد توجه قرار دهد و روی آن حساب کند .

معذلك علیرغم زمینه موجود برای بهتر کردن روابط بین چین و شوروی ، باید گفت اختلاف نظر بین دو کشور دست بالاتر را دارد . نه مائوونه گروه برژنف ـ کاسیگین هرگز تمایلی نشان نداده‌اند که آماده‌اند از مسائل اصلی که باعث مناقشات سالهای ۱۹۶۰ بین دو کشور شد ، عقب نشینی قابل ملاحظه‌ای بعمل آورند . باحتمال قوی حل مشکلات عمده و دور از دسترس بین چین و اتحاد شوروی بزمانی موکول خواهد شد که درهردو کشور رهبران جدیدی روی کار بیایند ، حتی در آن هنگام نیز معلوم نیست وضع از چه قرار خواهد شد .

از : لوموند

مصاحبه‌اختصاصی بافام‌وان‌دونك نخست‌وزیر ویتنام شمالی

نخست‌وزیرویتنام‌شمالی:

نهضت آزادی ویتنام فناناپذیراست

مابرای پیروزی بهای سنگینی پرداخته‌ایم ما به حملات آمریکائیها عادت کرده‌ایم‌و جنك‌بنفع ما جریان‌دارد

ده روز پس از حمله نیروی هوائی آمریکا بویتنام شمالی و شکست عملیات « سون‌تای» برای نجات اسیران امریکائی یك هواپیمای امریکائی روز دوشنبه یك پایگاه ضد هوائی ویت‌نام شمالی را درنزدیکی مرزلائوس بمباران کرد یك روز بعد خبرگزاری ویت‌نام شمالی گزارش‌داد که هواپیماهای امریکائی دهکده های واقع درشمال منطقه خلع سلاح را بمباران کرده‌اند .

این حملات هوائی سبب شده که دولت هانوی‌مسئله دفاع از سرزمین خود را باردیگر مورد توجه قراردهد.

ولی آنطور که « فام‌وان‌دونك »نخست‌وزیر ویتنام شمالی میگوید حوادثی که درویت نام جنوبی‌میگذرد‌بیشتر توجه مقامات هانوی رابخود جلب کرده‌است .

«فام‌وان‌دونك» در یك مصاحبه‌اختصاصی اوضاع را برای فرستاده ویژه روزنامه لوموند تشریح کرده وچنین گفته است :

«ما تمام کوشش خود رابرای پیروزی نه‌تنها پیروزی درجنك بلکه پیروزیهای دیگر بکار خواهیم برد .مابرای بدست آوردن‌این‌پیروزی‌بهای‌فوق‌العاده سنگین‌پرداخته‌ایم: بطوریکه می‌بینید جنك همچنان ادامه دارد . ..

نخست وزیر ویت‌نام‌شمالی سپس به‌سخنان خودادامه داد و گفت :

«ما به حملات امریکائیها عادت کرده‌ایم ... این جنك برای امریکائیها پراز تناقض است.

از یکطرف پس از ۱۹۶۸جنك برای امریکائیها جنبه « غیرامریکائی کردن » را داشت و میخواستند از دامنه آن‌بکاهند.ولی از طرف دیگر نیکسون علیه این برنامه قیام کردو نیروهای امریکائی رادر کامبوج وارد نبرد ساخت‌دامنه حملات امریکائی‌هارا درویت‌نام گسترش داد تا جائیکه اکنون بمرحله خطرناکی رسیده است.

نیکسون با اینگونه مداخلات نظامی خواسته است جنك را طولانی کرده و راهی برای خارج‌شدن از آن‌پیدا کند ولی پیدا کردن راهی که‌وی درجستجوی آن است امکان‌ناپذیر است.

مشکل ویت‌نام آنطور که‌نیکسون میخواهد قابل حل نیست بلکه باید مسئله از راه سیاسی براساس احترام‌به حقوق ملی ملت ویتنام حل شود .

بعقیده ما جنك از یك منطق تسکین‌ناپذیر پیروی‌می کند ولی بهرحال به‌نفع ما جریان دارد .

• سقوط امپریالیسم

اکنون دیگر هنگام سقوط امپریالیسم از جمله امپریالیسم امریکا فرارسیده است .ما نقش مهمی دراین تغییر وتحول ایفاء می‌کنیم ودرآینده نیز ایفاء خواهیم کرد.

پرزیدنت هوشی‌مین دوست داشت همیشه از روباهی که بدام افتاده است سخن بگوید .روباهی که ازیك‌پا بدام افتاده است کوشش می کند خود را نجات دهدولی‌در نتیجه این تقلا پای دیگرش نیز بدام می‌افتد وبزودی دستگیر میشود ....

این امریکائیها نیز در اقدامات جنون‌آمیز پیوسته جلو میروند وبیش‌ازپیش خودرا گرفتار میسازند .نیکسون با صدور فرمان حمله به کامبوج میخواست‌برای«ویت‌نامی» کردن جنك شرایط سهل و آسانی بوجود بیاورد . ولی بطوریکه دیدیم با مشکلات جدیدی در کامبوج روبرو شد و هنوز هم‌انقلاب دراین کشور ادامه دارد.

•تصور باطل

مدتها است که امریکائیها در باره جنك‌دوچارتصورات باطل وواهی شده‌اند ، این برنامه «آرام‌کردن » باروی‌کار آمدن نیکسون آغاز نشده بلکه مدتها قبل از نیکسون بموردا جرا گذاشته شده بود .

ولی این‌بار امریکائیها تلاش عظیمی بکار بردند تا برنامه را اجرا کنند . آنها برای رسیدن باین هدف از خشونت جنایات بی سابقه که هیچکس نمی تواند تصور آن‌را هم بخود راه بدهد فروگذار نکردند ولی تمام تلاش های آنها بیهوده ماند . »

نخست‌وزیر ویتنام شمالی ضمن‌بحث از اوضاع‌شهر های ویتنام جنوبی گفت:

آنچه که در شهر های ویتنام جنوبی میگذرد مفهوم خاصی دارد. این‌اتفاقی نیست که‌درچندسال قبل بویژه از سال ۱۹۶۹ توده‌های مردم از هر طبقه،ازطبقه‌زحمت کش گرفته تا دانشجویان ، کاهنان ،بورژواهای لیبرال ، واز روشنفکران تا روزنامه نگاران و نمایندگان‌مجلس‌علیه امریکائیها قیام کرده‌اند . همه این طبقات باشعار دولت موقت انقلابی پیکار می کنند . این نهضت فناپذیر نیست سالها مبارزه در تمام جبهه ها نهضت ما را باین درجه‌از پختگی رسانیده‌است .

توده های مردم در شهر ها علیه یك رژیم پلیسی خشن بپاخاسته‌اند همین دوسال قبل کافی‌بود درین مناطق کسی سخنی از صلح وبیطرفی بمیان می آورد تا روانه زندان شود . اکنون همه جا در سایگون ، هوئه ، دانانك شعار هائی که درآنها‌درخواست تشکیل یك دولت صلح وتخلیه ویتنام از نیرو های امریکائی عنوان میشود بچشم میخورد کسی از پلیس ترس ندارد . کارمندان دولت پوشالی سایگون و افسران پوشالی دریایتخت ایالات‌مفهوم‌پیشنهاد هشت ماده‌ای دولت موقت انقلابی را که‌در ۱۷ سپتامبر عنوان شدخوب درك‌می کنند و میدانند بزودی این طرح بمورد اجرا گذاشته خواهد شد اما شك نیست که‌انتخابات در کشوری که تحت اشغال نظامی بیگانه است امکان‌پذیر نخواهد بود. اما شاید انتخابات سال ۱۹۷۱ باتوجه به دگرگونی عظیمی که‌در کشور بوجود آمده است حائز اهمیت باشد .

بارندگی شدید در بانکوک برای بازیهای آسیائی دشواری بوجود آورده است

ورزش

در حالی که به افتتاح ششمین دوره بازی های آسیائی فقط چهار روز باقیست بانکوک پایتخت تایلند سی ساعت تمام است که دچار بارش بارانی شدید و سیل آسا شده است ، بطوری که به خاطر صدمات وارده به خانه های شهر ، تا کنون یازده نفر کشته شده و هزاران نفر بی خانمان شده‌اند .

طبق گزارش خبرگزاری ها شدت بارندگی در استادیوم ملی بانکوک که محل افتتاح بازیها است ، بقدری است که تمام کف استادیوم را آب فرا گرفته است !

تیمهای حاضر در بانکوک

در چنین شرایط پیش بینی نشده‌ای تاکنون گروهی از شرکت کنندگان در بازیها به بانکوک وارد شده‌اند ازجمله گروه ۲۶۰ نفری ژاپنی ها که در دو اکیپ تا کنون به بانکوک وارد شده‌اند .

گروهی از ورزشکاران هندو پاکستان، اسرائیل و چند کشور دیگر نیز تا کنون به بانکوک وارد شده‌اند که از این جمع تیم بسکتبال اسرائیل به محض ورود به بانکوک سخت به تمرین مشغول شده است. خلاصه‌ای از آخرین اخبار مربوط به کشور های شرکت کننده در بازیهای آسیائی و اخباری در مورد مسابقات .

* رانگون (برمه) - برمه که بیش از همه در اندیشه تجدید عنوان قهرمانی خود در مسابقات فوتبال بازیهای آسیائی بانکوک است با ۹۳ ورزشکار قدم به ششمین دوره این بازیها خواهد گذاشت . برمه‌ای ها از جمع سیزده رشته این دوره ازبازیها فقط در هفت رشته شرکت خواهند کرد ، دو و میدانی ، شنا ، بوکس ، بدمینتون ، تیر - اندازی و والیبال .

اسکاراستیت دبیر فدراسیون جهانی وزنه برداری که ناظر مسابقات وزنه برداری آسیائی خواهد بود ، در اقامت دو روزه خود در تهران مدال طلای دهنوی را که دو هفته قبل بخاطر شکسته شدن رکورد پرس جهان باو تعلق میگرفت در اردوی داودیه به‌او هدیه کرد. نفرات عضو تیم ملی باتفاق «استیت» درعکس دیده میشوند

برمه‌ایها بجز مدال طلای فوتبال امید به فتح پنج مدال طلای مسابقات دوومیدانی نیز دارند .

سایر ورزشکاران سیلان در مسابقات هوکی ، دوومیدانی ، کشتی ، قایقرانی ، بوکس و تیراندازی شرکت خواهند کرد.

* کراچی (پاکستان) - اولین گروه ورزشی که از پاکستان به مقصد بانکوک بپرواز کرد تیم ملی هوکی این کشور بود که چهارشنبه گذشته با هواپیما کراچی را ترک گفتند، تیم هوکی پاکستان که در بازی های آسیائی گذشته مدال نقره گرفت مرکب از ۱۸ بازیکن می‌باشد .

* تایپه (چین ملی) - پنجشنبه گذشته گروه ۱۴۷ نفری ورزشکاران و سرپرستان چین ملی که مرکب از ۹۱ قهرمان دختر و پسر می‌باشد از تایپه پایتخت این کشور عازم بانکوک پایتخت تایلند گردید .

چینی ها در این دوره از بازیهای آسیائی جمعا در ۸ رشته از مسابقات شرکت خواهند کرد ، دوومیدانی ، شنا ، بسکتبال ، والیبال وزنه برداری ، تیراندازی ، دوچرخه سواری و قایقرانی .

در جمع ورزشکاران چین ملی که پنجشنبه عازم بانکوک شدند «چی‌چنگ» دونده ۲۶ ساله این کشور که رکورددار جهانی دو های صد متر ، ۱۰۰ یارد ، ۲۰۰ متر و ۲۲۰ یارد بانوان می‌باشد ، حضور نداشت . وی دیروز به تنهائی و مستقیما از امریکا همراه با مربی امریکائی‌اش وینس‌ریل - به بانکوک رفت .

چی‌چنگ در بازیهای آسیائی در مسابقات دو های صد متر ، دویست متر ، ۴۰۰ متر و ۱۰۰ متر مانع ، چهار درصد متر قیمی ، چهار در چهارصد متر تیمی و مسابقات پنجگانه شرکت خواهد کرد ، سخنگوی سازمان ورزش چین ملی اعلام کرد در بازگشت قهرمانان چینی از بانکوک به تایپه استقبال پرشکوهی از چی‌چنگ انجام خواهد گرفت .

هندیها به تیم ملی کشتی خود امید بسیار بسته‌اند چه در بازیهای مشترک المنافع امسال تیم کشتی این کشور موفقیت بسیار داشت و چندین مدال بدست آورد .

در شنا هند بعداز ژاپن خود را امید بزرگ مسابقات میداند ، ستاره های تیم شنای هند ، تینگو خاناتو در پروانه و «رانا» در شناهای آزاد می‌باشند .

هند در مسابقات بوکس ، فوتبال ، بدمینتون ، بسکتبال و والیبال نیز شرکت خواهد کرد .

بزرگترین بدشانسی هندیها درآستانه بازیهای آسیائی محرومیت ستاره اول تیم ملی بسکتبال این کشور «خوستی‌رام» ازسفر به بانکوک است . چه وی که کاپیتن تیم بسکتبال هندوستان نیز بود بعلت ناراحتی چشم از شرکت در بازیها محروم شده‌است.

در مسابقات اخیر بسکتبال قهرمانی کشور های آسیا که درمانیل انجام‌شد وهندوستان به مقام سوم رسید ، خوستی‌رام از جمله بهترین بازیکنان حاضر در این دوره از بازیها بود .

* تل‌آویو (اسرائیل) - اسرائیل برای بازیهای آسیائی بانکوک حداقل امید حتم به یك مدال طلادر مسابقات تیمی و در رشته بسکتبال دارد ، چه تیم ملی بسکتبال این کشور در بازیهای آسیائی گذشته فاتح مدال طلای مسابقات بسکتبال گردید ، برای عضویت در تیم ملی بسکتبال اسرائیل دوازده نفر برگزیده شده‌اند که از چند هفته قبل بسختی در تدارك و تمرین می‌باشند ، اسرائیلی‌ها همچنین امید دارند در دو و میدانی صاحب یك یا دو مدال طلا گردند. بزرگترین امید آنها «اولین بالاس» قهرمان دو ۸۰۰ متر است که آخرین رکورد اودر این رشته ۲ دقیقه و ۹ ثانیه است ، در شنا اسرائیلی ها فقط به مدالهای برنز مسابقات چشم‌دارند مطمئن هستند که مقامهای اول و دوم همه رشته ها از آن ژاپنیها خواهد بود

بانکوک - تایلند - پاکستان و هندوستان امید صددرصد دارند که فینال مسابقات هوکی بازیهای آسیائی بانکوک را این دو کشور برگزار نمایند ، در حالی که بالبیرسیبك» مربی تیم ملی هوکی هند در مصاحبه با خبرنگاران اظهارداشت هندوستان بطور حتم فاتح این مسابقات خواهد بود و مدال طلای خود را در بازیهای گذشته تجدید خواهد کرد ، تا دیروز این هر دو تیم به بانکوک وارد شده بودند . در مسابقات هوکی بازی های آسیائی بانکوک جمعا هشت تیم شرکت کرده‌اند که قرعه کشی مسابقات مقدماتی نیز انجام شد .

گروه اول - هند ، سنگاپور ، سیلان، مالزی .

گروه دوم - تایلند ، ژاپن ، پاکستان، هنك كنك

اولین مسابقه در روز پنجشنبه این هفته بین هندو سنگاپور خواهد بود و دومین بازی را روز جمعه پاکستان و هنك كنك برگزار خواهند کرد .

تایلند برگزار کننده ششمین دوره بازی های آسیائی موافقت کرد ایران در مسابقات قایقرانی این دوره از بازیهای آسیائی نیز شرکت کند ، در مسابقات قایقرانی بازی های آسیائی با ایران مجموعا سیزده کشور شرکت کرده‌اند .

بانکوک - تایلند - کمیته برگزار کننده مسابقات بوکس بازی های آسیائی اعلام کرد ۹۱ بوکسور در یازده وزن مسابقات بوکس را برگزار خواهند کرد . در مسابقات بوکس کشور های برمه ، کامبوج، سیلان چین ، هند ، اندونزی ، ایران ، ژاپن ، مالزی ، پاکستان ، فیلی بین ، کره جنوبی وتایلند شرکت کرده‌اند .

در جمع این سیزده کشور ، سه کشور پاکستان ، کره جنوبی ، وتایلند تیم کامل به مسابقات فرستاده‌اند . درمسابقات بوکس سال ۱۹۶۶ تیم بوکس کره با ۵ مدال طلا و۳ نقره به مقام اول رسید، تایلند با ۳ مدال طلا ، ۳ نقره و ۱ برنز دوم شد و هند بایك طلا و ۱ نقره به مقام سوم رسید .

* جاکارتا (اندونزی) تیم ملی بدمینتون مردان و زنان اندونزی قبل از پرواز به بانکوک و شرکت در بازیهای آسیائی هفته گذشته درجاکارتا باتیم ملی بدمینتون ژاپن دو مسابقه دوستانه انجام داد . تیم مردان اندونزی بانتیجه (۵-۰) و تیم زنان این کشور بانتیجه (۳-۲) به پیروزی رسیدند . رودی هارتونو کاپیتن ۲۱ ساله تیم مردان اندونزی که دارنده عنوان قهرمانی جهان است تنها در یك مسابقه دوبل شرکت کرد ، اندونزی‌ها امیدوارند اکثر مدالهای طلای مسابقات بدمینتون بازیهای آسیائی را بدست آورند .

* دهلی‌نو (هندوستان) - سخنگوی سازمان ورزش هندوستان اعلام کرد ۱۸۱ نفر گروه ورزشی این کشور رادر بازیهای آسیائی بانکوک تشکیل خواهند داد ، در حالیکه قبلا قرار بود ۱۶۰ نفر به بانکوک عزیمت نمایند ، هندیها که بیش از همه در اندیشه مسابقات هوکی و رقابت سخت خود با پاکستانیها هستند ، بجز هوکی در دو و میدانی و کشتی نیز تیمهای قدرتمندی راهی بانکوک کرده‌اند .

در دو و میدانی بزرگترین امید آنها قهرمان پرتاب دیسك «پراوین کومار» است که در بازیهای آسیائی گذشته بمقام قهرمانی مسابقات رسید ، در پرتاب وزنه و مسابقه دو ۴۰۰ متر نیز هندیها امید بسیار دارند جوجیندرسیو قهرمان پرتاب وزنه آنها و جمرسینك دونده دو ۴۰۰ متر این کشورمی باشد .

بخاری ارج

نفت سوز و گاز سوز

باقدرت حرارتی

از ۴۰۰۰ تا ۲۲۰۰۰ کیلوکالری در ساعت

زیبا پرحرارت کم مصرف

زمستان گرم و مطبوع در پناه بخاری ارج

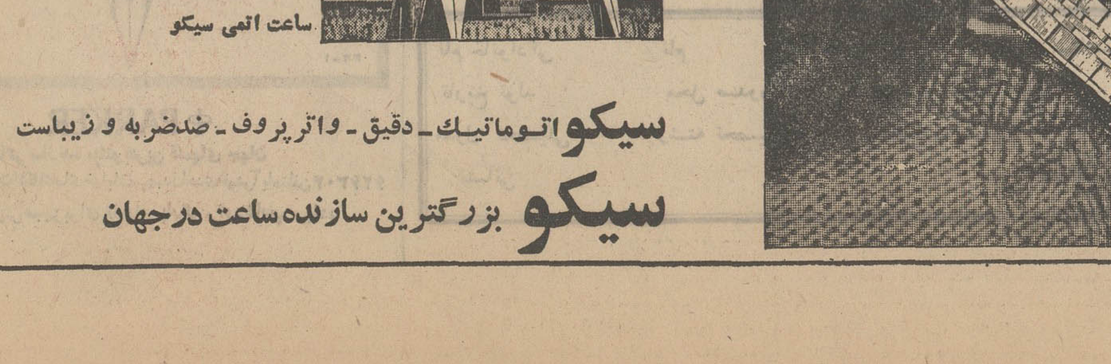

سینمافری

سیمتری چهارراه لشگر
بادکوراسیون جدیدوشوفاژو
تهویه افتتاح شد

برنامه امشب و هر شب

شنبه‌ها دنیای ورزش منتشر میشود

دیپلم دکترای موقت
اینجانب محمدرضا فیض مفقود شده است . تلفن ۶۳۳۲۸۰

پمپ صنعتی
- برای مواد غلیظ وغلیائی و مذاب و غیره
تهروپ - ۳۱۲۴۸۳

آغازیک نهضت بزرگ

سلام بر بانکوک

شماره یادگاری «دنیای ورزش» برای بازیهای آسیائی شنبه این هفته با دهها عکس رنگی، بیوگرافی کلیه چهره‌های شرکت کننده ایران و معرفی کشور برگزار کننده ششمین دوره بازیهای آسیائی .

امروز با «دنیای ورزش»

شما در بانکوک خواهید بود!

اسان (رنگی)
باشرکت : راجندراکمار
ساراباتو - بالراج ساهنی

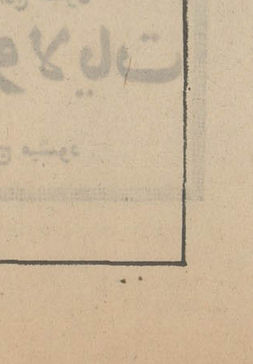

۲۶۰۲۵ ـ ۱ ـ ۲

و اینست سیکو ....

اولین ساعت اتمی جهان

برای تعیین وقت رسمی نمایشگاه جهانی ۱۹۷۰ اوزاکا - ژاپن از ۱۱۰ دستگاه ساعت بزرگ سیکو استفاده میشود این ۱۱۰ دستگاه ساعت بوسیله یك ساعت اتمی سیکو دقیقاً کنترل میشوند. سیکو بزرگترین سازنده ساعت درجهانست ومدلهای متنوع آن با همه ظرافت وزیبائی آنچنان دقیق است که شما را همیشه راضی نگهمیدارد و بخاطر این مزایای استثنائی سیکو پرفروش ترین ساعت دنیاست .

SEIKO
Modern Masters of Time
EXPO'70
OFFICIAL TIME
SEIKO

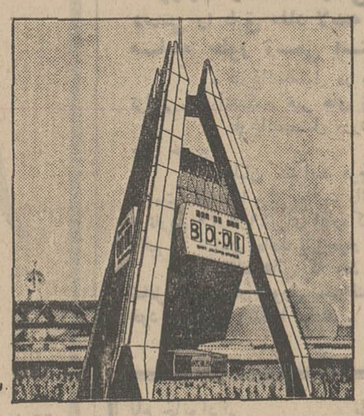

ساعت اتمی سیکو

سیکو اتوماتیک - دقیق - واترپروف - ضدضربه و زیباست

سیکو بزرگترین سازنده ساعت درجهان

درشاهرود

اعضای انجمن شهر به شهرداری وام میدهند!

اعضای انجمن شهر شاهرود برای برنامه های نوسازی شهر ، از حساب شخصی خود ، به شهرداری این شهر، وام بدون بهره میدهند ...

شهرداری شاهرود در سال جاری موفق شد ، برنامه زیرسازی و آسفالت خیابان های جدیدالاحدث این شهر را در سطح هفتاد هزار متر مربع ، پیاده کند .

شهرداری شاهرود ، برای آسفالت ۳۰ هزار متر مربع از خیابان های دیگر این شهر ، مبلغ پنج میلیون ریال از وزارت کشور ، تقاضای وام کرد . ولی وزارت کشور ، در مورد واگذاری این مبلغ وام به شهرداری شاهرود، موافقت نکرد !

چون نبودن اعتبار لازم ورکود برنامه‌های نوسازی ، اثر نامطلوبی به‌وضع مالی شهرداری میگذاشت و احتمال آن میرفت که به‌شهرداری خسارات زیادی وارد آید موضوع درجلسه انجمن شهر مطرح شد و انجمن شهر برای جلوگیری از ضرر و زیان ، به شهردار ماموریت داد تامبلغ مورد لزوم ـ ۵میلیون ریال ـ را ازیکی از بانکهای مجاز وام بگیردوبرای سرعت کار حدود دومیلیون ریال از سفته‌های بدهی اشخاص به شهرداری که هنوز تاریخ سررسید آنها فرانرسیده‌است،در قبال پرداخت سود کمتری ، به‌بانك ملی ایران « شعبه شاهرود»واگذار کند .

بنابگزارش خبرنگار ما در شاهرود: اعضای انجمن شهر همچنین موافقت کردند ، در صورت عدم‌توفیق،شهرداری در دومورد اخیر ، از حساب و اعتبارات شخصی خود ـ بدون دریافت بهره ـ به‌شهرداری وام بدهند ...!

بزرگترین «ترمینال» در تبریز ساخته میشود

۱۳ هزار و پانصد متر زمین برای ساختمان ترمینال در نظر گرفته شد

برای آسایش مسافران اتوبوسهای مسافری که وارد تبریز میشوند بزرگترین ترمینال مرکزی در شهر تبریز ، ایجاد میشود .

این ترمینال در زمینی بمساحت سیزده هزارو پانصد متر مربع ساخته میشود .

ایجاد ترمینال مرکزی در تبریز، از طرف آقای دکتر حمیدوارسته شهردار این شهر قبلا به انجمن شهر پیشنهاد شده بود، انجمن شهر طی جلسه‌ای که به‌ریاست آقای دکتر امیر کبیریان در محل شهرداری تبریز تشکیل داد ، پیشنهاد شهرداری را ازتصویب گذراند ..

زمین ساختمان این ترمینال در قسمت شرق باغ گلستان تبریز که تقریبا مرکز شهر محسوب میشود، تهیه شده است . ترمینال مذکور مجهز به سالنی بوسعت یکهزارو ششصد متر مربع و کلیه وسایل راحتی مسافران خواهد بود .

اتوبوسهائی که از تبریز خارج میشوند و یا به این شهر مسافر حمل میکنند مسافران را دراین ترمینال سوار و پیاده خواهند کرد.

اجرای این برنامه ، براساس قانون نوسازی صورت گرفته وتا یکسال دیگر ترمینال مذکور آماده شده و بنام ترمینال مرکزی شروع بکار خواهد کرد .

گزارش خبرنگار ما در تبریز حاکی است : انجمن شهر همچنین تصویب کرد تا آماده شدن ترمینال مرکزی تبریز ، اتوبوسهای مسافر بری به ترمینال‌های موقتی که در نقطه داخل شهر ایجاد می شود ، هدایت شوند و در این محل مسافران خود را سوار یا پیاده کنند .

برای این منظور کمیسیونی با شرکت چندتن از اعضاء انجمن شهر تشکیل شد تا هرچه‌زودتر اجرای این طرح را موردبررسی قرار داده و محل ایجاد ترمینال های موقتی را تعیین کند .

نقش‌های زندگی..

دزد در تله گرگ افتاد !

«علیرضا» که از باغداران اطراف مشهد است و هرسال بابت فروش میوه های باغش، کلی متمتع میشود ، امسال دچار بلیه ، دزد زدگی شد! بدین نحو که هر شب ، فرد یا افرادی وارد باغ او میشدند، بهترین و مرغوبترین سیب‌ها و گلابی‌ها را دستچین می‌کردند و بعد هم حب جیم را میخوردند ! دست « علیرضا » هم به هیچجا بند نبود . اما از آنجا که شانس با او بود . سارق در تله افتاد ، آنهم تله‌ای که علیرضا برای جانوران وحشی تدارك دیده بود ، دزد باغ آن شب پس از اینکه یك گونی سیب اعلا چید هنگام رفتن بطرف در خروجی باغ ناگهان پایش در تله افتاد و فشار خار های تله فریادش را به آسمان برد .

علیرضا و چند نفر دیگر به داخل باغ ریختند و دزد را در تله دستگیر کردند . یکی نبود باین دزد بگوید . خوش غیرت ،علیرضا بی‌خیال بود ولی انصاف تو کجا رفته بود !؟

جمال تارزنم تارم شکسته

تارزن پیری که مردم ساری او را «جمال» مینامند ،تاری داشت قشنگ و خوش صدا و جمال‌آقا ، گاهگاهی بخاطر دلش‌وخاطرات‌دوران شبابش، آن را به صدا در می‌آورد و همراه نوای دل‌انگیز تار عرش را سیر میکرد ! چند روز پیش دوجوان بنام های «مهران» و «صادق» نزد پیر مرد رفتند وتارش راطلبیدند جمال ابتدا امتناع ورزید.اما برای اینکه دل دو جوان را نشکند ، تار را به آنها داد. «مهران» و «صادق» به گوشهٔ خلوتی رفتند و به تارزدن پرداختند ، اما چون ناشی بودند ، صداهای ناهنجاری از تار برمیخاست و روح‌را می‌آزرد ، تارزنان ناشی به خیال اینکه تار خراب‌است. با لگد آن‌را متلاشی کردند، اما بعد که خشمشان فرو نشست ، ، پاچسب، قسمت های مختلف تار را بهم چسباندند تا دوباره آن رابه جمال تارزن پس بدهند ، وقتی تار را به جمال دادند، پیرمرد دنیا دیده ، در همان لحظه متوجه شد که بلائی به‌سر تار آمده است مهران و صادق ، فرار را بر قرار ترجیح دادند ، جمال ناچار شکایتی از دست تارشکنان نوشت‌و تسلیم شورای‌داوری ساری کرد ، شورای‌داوری، مهران وصادق‌راحضار کرد و هرکدام را ۲۵۰ تومان جریمه نمود ، جالب‌اینجاست که منشی شورای داوری پدر یکی‌از تارشکنان بود، اما او دیگر نتوانست قانون شکن باشد ، و حکم‌جریمه پسرش را نوشت !

در دیار دیگران ، مهران ها و صادق ها اتم را می‌شکنند و در دیار ما تار جمال تارزن را !

رابطه تریاك با گریه !؟

« محمد » کودك یکساله عباس که درخیابان‌ملك‌اصفهان سکونت دارد ، نزدیك بود ، بخاطر جهالت برادر ۵ ساله‌اش یوسف به کام مرگ رود، البته‌خود « محمد » یکساله‌است! جریان از این قرار است که منزل خلوت بود و محمدمانده بود با یوسف ! یوسف که عاقلتر بود گریه نمیکرد . اما صدای گریه « محمد » فضای خانه را پرکرده بود ، « یوسف » هرچه فکر کرد به چه‌وسیله‌ای برادر یکساله‌اش را ساکت کند ، عقلش به جائی نرسید ، اما بخاطرش آمد که شب‌ها مادرش برای ساکت کردن‌محمد ، کمی تریاك به‌او میخوراند ، پس از جای برخاست‌وبه‌سراغ‌شیشه‌ای رفت که در آن ، یك‌نخودتریاك وجود داشت ، تریاك را آورد و یك‌لیوان آب‌هم حاضر کرد ، محمد را خواباند و ابتدا تریاك را در دهانش کرد و بعدمقداری آب به او خوراند ، چند دقیقه بعد ، محمد یواش یواش آرام شد، اما بیچاره‌یوسف‌نمیدانست که این آرامش ممکن است ساعتی بعد ابدی شود ! درهمین بین . پدر و مادر این دو ازدر وارد شدند ، ووقتی چهره کبود شده محمد را دیدند،سراسیمه او را به بیمارستان رساندند ، خلاصه به خیر گذشت ومحمد نجات یافت . ولی اگراین‌واقعه درس عبرتی برای مادر محمد باشد . آنها ضرر نکرده‌اند .

نهایندگان اطلاعات

درخدمت مردم

تلفن اردکان و تقاضای اردکانیها

سیم های تلفن اردکان فرسوده شده و بهمین علت، مکالمات تلفنی در این شهرستان بخوبی صورت‌نمی گیرد ،یا حین مکالمات ، سیم هاقاطی میشود و این‌امر باعث اتلاف وقت مراجعان می‌گردد. مشکلات موجود ، با افزایش سیم های تلفن برطرف میشود،اخیرا دراکثر شهرستان های فرمانداری کل یزد ، وضع تلفن بهبود یافته و مکالمات در نهایت سهولت انجام می‌پذیرد .

و اگر مقامات مسئول بذل توجهی کنندو به وضع تلفن اردکان سروسامانی بخشند، موجب خوشحالی اردکانی‌ها میشود .

ارتباط تلفنی ایران و افغانستان

در مشهد ارتباط تلفنی بین ایران و افغانستان‌از طریق‌خراسان طی آئین خاصی گشایش یافت .

خبرنگار ما در مشهد گزارش داد که نرخ‌مکالمه تلفنی‌ازخراسان با هرات دقیقه‌ای پنجاه ریال ونرخ مکالمه سایر شهرستان های‌ایران با مناطق مختلف افغانستان،دقیقه‌ای یکصد ریال تعیین‌شده است .

شروع ساختمان

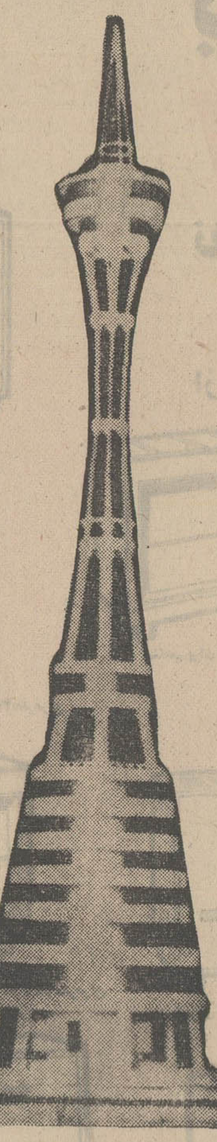

برجی که بدور خود میچرخد!

عملیات پی‌کنی زیباترین و مرتفع‌ترین ساختمان در مشهد که بمناسبت جشنهای دوهزاروپانصدمین سال بنیاد شاهنشاهی ایران ایجاد می‌شود در مشهد شروع شد.

این ساختمان یکصد و ده متر ارتفاع دارد و بناباظهار مهندسین ، بنای مذکور تا آغاز جشنهای شاهنشاهی آماده افتتاح خواهد شد .

دراین بنا سالن‌های جشن نمایشگاه موزه ، کافه‌تریاو فروشگاه دائر خواهد شدو در طبقه آخر آن یك‌رستوران ایجاد میگردد .

طرح احداث این بنا طوری است که هر پانزده دقیقه یکبار بدور خود خواهد چرخید !

خبرنگار مادر مشهد گزارش داد : این بناء از جمله طرح های متعددی است که‌درایام برگزاری جشن‌های فرخنده دوهزارو پانصدمین سال شاهنشاهی ایران در مشهد افتتاح میگردد .

بناباظهار یکی از مهندسین دربالاترین طبقه این بناتریا و رستوران دائر میشود و کسانی که‌درتریا باشند .با چرخیدن بنا بدور خودمناظر هرچهار گوشه شهر مشهد را خواهند دید .

عکس مقابل از ماکت‌این بنای زیبا گرفته شده‌است.

مغز الکترونیکی درخدمت اهالی خراسان

در دانشکده علوم دانشگاه مشهد یك دستگاه «کمپیوتر» نصب‌شد و بطور آزمایش بهره‌برداری از آن آغاز گردید .

ازاین دستگاه که مجهز به‌مغز الکترونیکی است ، برای انجام تحقیقات و مطالعات دانشگاهی و امور آموزشی‌ودانشجوئی استفاده خواهد شد .

بنابگزارش خبرنگار مادر مشهد علاوه بر دانشگاه مشهد سایر موسسات دولتی و ملی خراسان نیز میتوانند برای انجام امور مربوطه ، از «کمپیوتر» دانشکده علوم دانشگاه مشهد ، استفاده کنند .

رئیس هیات مدیره

بنابگزارش رسیده از گرگان آقای دکتر زکریا هادیان رئیس بهداری آموزشگاه های گرگان «عکس‌بالا» که مورد توجه وعلاقه مردم می‌باشد بسمت رئیس هیئت مدیره نظام پزشکی این‌شهرستان انتخاب و مشغول کار شد .

تازه مدرسه راتمام کرده بودم ومیخواستم درکاربدرم بااو همکاری کنم که گفت : پسرم حالامادو شریك مساوی هستیم و هرچه من دارم توهم میتوانی ازش‌استفاده کنی .

پس ازآن خیلی جدی بمن‌نگاه کرد وادامه داد « بجز پارکر ۷۵ من »

من داشتم تعجب میکردم ولی او زد بخنده ویك جعبه بسیار ظریف و زیبا بمن داد وگفت « چون الان یکی از آنها را بتو میدهم که مال خودت باشد ، این‌بود داستان تهیه‌خودنویس »

پارکر من

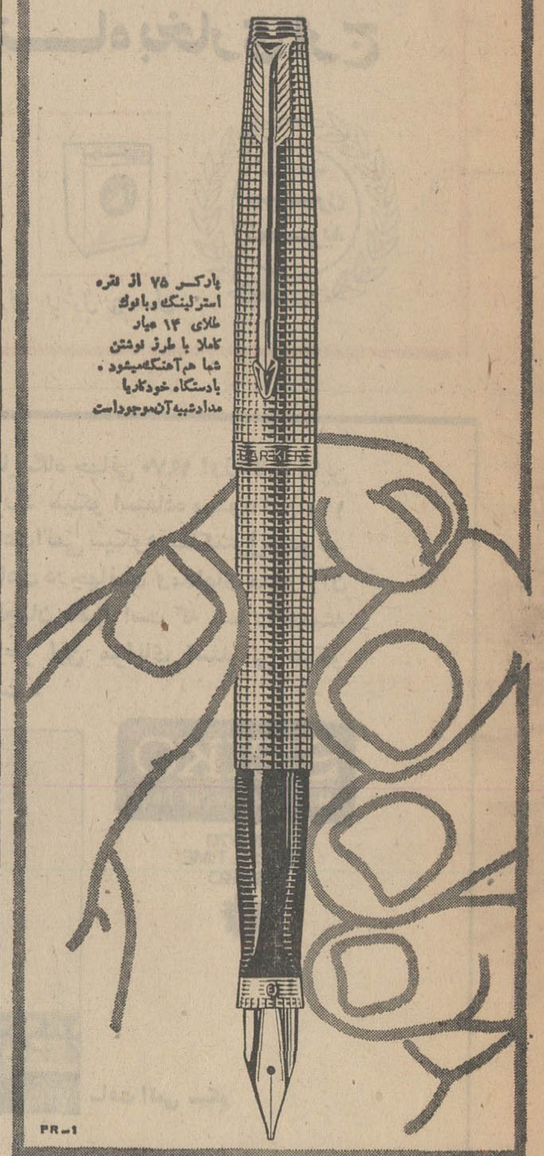

پارکر ۷۵ از نقره استرلینگ وبا نوك طلای ۱۴ عیار کاملا با طرز نوشتن شما هم‌آهنگ‌میشود . بادستگاه خودکار یا مدادشبیه‌آن‌موجوداست

PR-1

PARKER

پارکر سازنده ،طلوبترین قلمهای جهان

نمایندگی انحصاری،شرکت ادکا انتهای خیابان سپهبدزاهدی(فیشر)آبادتلفن ۶۲۶۳۰۴

دارای سرویس مجهز برای قلمهای پارکر و اورشارپ میباشد

عظیم‌ترین نفتکش یخ‌شکن ،خارك را ترك کرد...

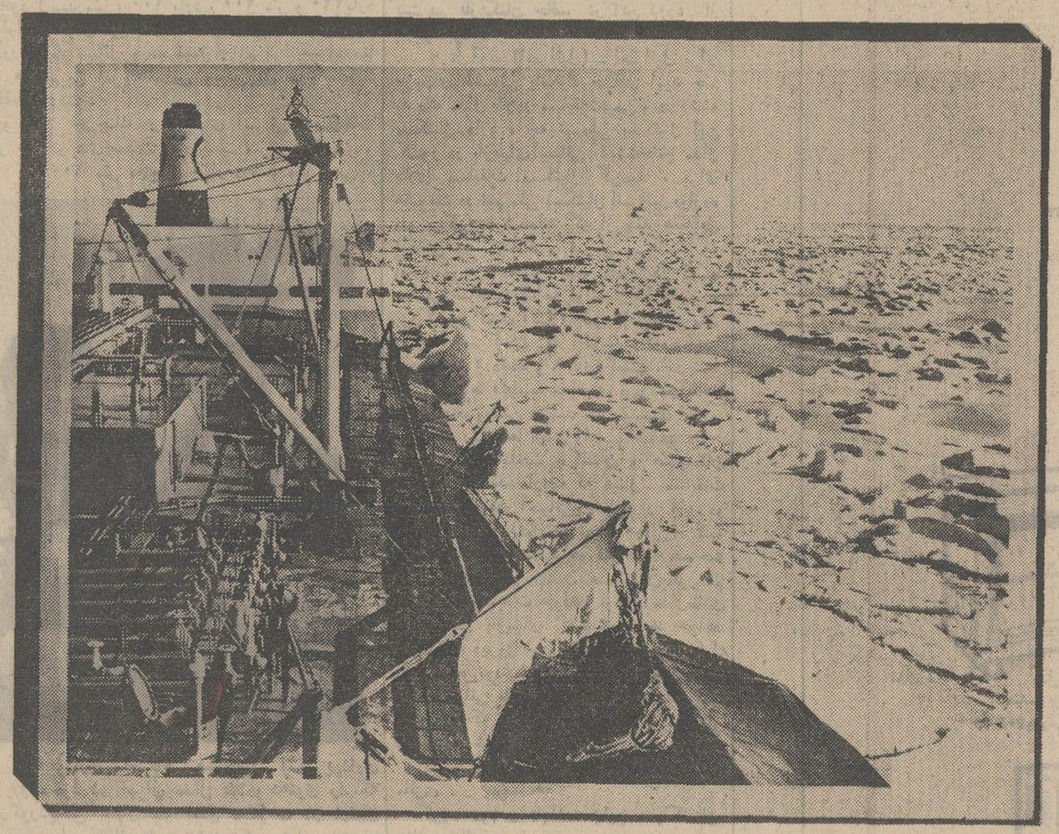

نفتکش یکصدوبیست‌هزارتنی ژاپنی بنام «مانهاتان» که در اسکله شماره هفت‌خارك پهلو گرفته بود ، پس از تحویل گرفتن یکصدوشانزده هزار تن نفت سبك ، این جزیره را ترك گفت .

نفتکش «مانهاتان» که یخ‌شکن نیز می‌باشد ، چندی پیش با عبور موفقیت‌آمیز آبهای یخ‌زده ناحیه‌آلاسکا ، توجه محافل کشتیرانی جهان را بخود جلب کرد .

عکس بالا هنگامی گرفته شده که نفتکش «مانهاتان» از آبهای یخ‌زده آلاسکا، عبور میکرده است .

کنفرانس اصفهان

مشکلات توریستی در شهرستانها

چهار استاندار ، در دومین جلسه کنفرانس به تفصیل درباره مشکلات توریستی صحبت کردند

دومین جلسه کنفرانس استانداران و فرمانداران کل کشور بریاست آقای زاهدی وزیر کشور و با حضور کلیه استانداران و فرمانداران کل در تالار زرین هتل شاه ـ عباس تشکیل گردید .

ابتدا آقای وزیر کشور رسمیت‌جلسه راااعلام کرد و بعدآقای‌صدوقی رئیس‌سازمان جلب سیاحان ضمن‌بیانات مفصل خودبرنامه سازمان جلب سیاحان را در سال ۵۰ـ۴۹ تشریح کرد و اصول ایجاد این سازمان را بطور مفصل شرح داد واضافه نمود نظر ما تامین احتیاجات توریست‌های‌خارجی وایرانی است تا بتوانند بارغبت به شهر های‌توریستی سفر کنند و عقیده من اینست که در کلیه مراکز توریستی و بین راه ها ، حتی‌مراکز فرمانداریهای کل و فرمانداریها هتل‌هائی به نسبت احتیاجات توریستی ساخته شود تا توریست‌ها بتوانند در موقع مسافرت‌آسایش بیشتری داشته باشند و همین موضوع‌موجب میشود که ارز به مملکت ما سرازیر گردد.

آقای صدوقی همچنین کار هائی که در استانهای خراسان ، شیراز و دیگر شهرها انجام شده بود و یا در دست اقدام است بیان نمود واضافه کرد : سازمان جلب سیاحان درسال ۱۳۵۰ گسترش بیشتری خواهد یافت و نقشه ها و برنامه هائی راکه دراین مورد تهیه شده به مرحله اجرا می‌گذاریم .

سپس آقای شیبانی استاندارمازندران گرفتاریهائی را که‌از نظر جلب توریست‌در استان مازندران و بین راه های این استان وجود دارد ، از قبیل کمبود دستشوئی و توالت تشریح کرد و همچنین در مورد احتیاجات استان مازندران سخن گفت. آنگاه آقای دکتر شادمان استاندار استان مرکزی در تایید سخنان آقای شیبانی احتیاجات توریست‌ها را در بین راه ها تشریح نمود و در مورد قهوه‌خانه های بین راه پیشنهاداتی داد که مورد توجه آقای «صدوقی» رئیس سازمان جلب سیاحان قرار گرفت .

بعد آقای سرلك‌استاندار آذربایجان شرقی در مورد گرفتاریهای توریستی‌استان مزبور صحبت کرد و اظهار داشت زمانی که حدود دویست هزار تومان یا بیشتربرای ایجاد هتل خرج‌میشود ، نبایستی‌برای هشت تا ده هزار تومان‌پول زمینی‌که برای احداث هتل آماده شده ایراد گرفته شود ، چون این پول را شهرداری‌محل نمیتواند بپردازد، وی افزود : بجای اینکه دو میلیون تومان برای ایجاد یك رستوران مدرن خرج کنند بیایند از رستورانی که در فرودگاه تبریز بصورت مدرن آماده و بلااستفاده مانده است ،استفاده کنند .

*** احتیاج وافر**

دراین هنگام آقای پیروز استاندار استان ساحلی ضمن بیانات مفصلی گفت : مادر بندر عباس احتیاجات وافری به هتل داریم زیرا آقای صدوقی در مورد شمال‌مثال زدند و گفتند توریست ایرانی به اقتضای فصل به استان های‌مازندران و گیلان‌میرود مگر در فصل زمستان توریست به جنوب مملکت سفر نمیکند ؟ پس بایستی برای شهرهای گرمسیری هم دراین مورد فکری بشود وی سپس پیشنهاد کرد که ضمن‌ایجاد هتل در مناطق جنوب خانه های قدیمی رادر این نواحی احیاء کنند ، تا مثل بنا های تاریخی اصفهان برای توریست ها جالب باشد .

پس از سخنان استاندار استان‌ساحلی، آقای «صدوقی» رئیس سازمان جلب‌سیاحان در پاسخ بیانات استانداران بطورجداگانه مطالبی ایراد کرد .

کلاه ولباس مخصوص برای رانندگان مشهد در نظر گرفته شد

از روز پانزدهم آذر ماه جاری کلیه رانندگان تاکسی و اتومبیل های کرایه درمشهد موظف‌هستند لباسهای متحدالشکل بپوشند و کلاههای‌مخصوصی به‌سربگذارند.

بنا بگزارش خبرنگار ما در مشهد : برای انجام این برنامه از طرف شرکت تعاونی تاکسیرانی مشهد به کلیه رانندگان تاکسیها دستور لازم داده شده است .

مامورین انتظامی مشهد از روز پانزدهم آذر ماه از کاررانندگانی که فاقد لباس متحدالشکل باشند جلوگیری خواهند کرد .

مقبره‌ای زیبا برای «صغیر» ..

برروی آرامگاه صغیراصفهانی مقبره زیبائی ایجاد میشود .

صغیر اصفهانی یکی ازشعرای معاصر اصفهانی بودکه چندی‌پیش درافانی را وداع گفت وجنازه‌اش در جوار امامزاده «راس‌الرضا» اصفهان دفن شد .

ساختمان آرامگاه صغیر اصفهانی از طرف اداره اوقاف اصفهان و گروهی‌از شیفتگان آثار این شاعر نامی ساخته میشود .

سقوط اتوبوس از پل

اتوبوس شماره ۷۶۸۶۱ برانندگی جواد حراجی‌کرمانی هنگامی که‌از تهران عازم کرمان بود در محل دروازه قرآن رفسنجان از بالای‌پلی که در دست ساختمان‌است به‌پائین سقوط کرد . در این حادثه «حمید خسرویان» میهماندار اتوبوس‌مجروح شد و یکی از مسافران که «حسن خانیان » نام دارد دچار شکستگی پیشانی گردید .

آگهی استخدام کارشناس صنایع دستی

وزارت اصلاحات ارضی‌وتعاون روستائی‌تعداد دو نفر لیسانسیه کارشناس صنایع دستی را طبق مفاد لایحه قانونی استخدام‌کشور وشرائط زیر از طریق امتحان و مسابقه بطور رسمی استخدام‌مینماید :

۱ـ فارغ‌التحصیل در رشته طراحی عمومی‌و تزئینی یا تزئینات داخلی از دانشکده هنر های تزئینی یا دانشکده هنر های زیبا دانشگاه تهران یا دانشگاه های خارج .

۲ـ فارغ‌التحصیل دررشته‌نساجی ورنگرزی‌از دانشکده صنعتی تهران (پلی تکنیك) یادانشگاه های خارج .

داوطلبان میتوانند فرم زیر را پرکرده وهمراه دو قطعه عکس ۴×۶ و فتوکپی برگ خاتمه خدمت وظیفه یا برگ معافیت دائم و فتوکپی آخرین‌مدرك تحصیلی ، شخصا یا بایست سفارشی‌حداکثر تا تاریخ ۴۹٫۹٫۳۰ برای اداره‌کل تشکیلات وبودجه‌وبرنامه های وزارت‌اصلاحات ارضی‌و تعاون‌روستائی واقع در خیابان حافظ بین‌چهار راه فرانسه ویوسف‌آباد ارسال نمایند .

به تقاضاهائی که بعد از تاریخ فوق پست‌یا تسلیم شودترتیب اثرداده‌نخواهدشد . کارمندان شاغل خدمت در صورتی میتوانند تقاضای‌شرکت درامتحانات را نمایند که موافقت‌نامه سازمان متبوع خود را ضمیمه تقاضا نمایند .

وزارت اصلاحات ارضی و تعاون‌روستائی

نام خانوادگی	نام	نام‌پدر	شماره شناسنامه
تاریخ تولد	محل صدور		وضع خدمت وظیفه
مدرك تحصیلی	رشته تحصیلی		داوطلب شغل
نشانی			محل امضاء

۱ـ۳ ۵۸۱۸۲ـآ

ارزش تورها نیم میلیون ریال‌است

۴۰ هزار تور ماهیگیری قاچاق را درساری میسوزانند!

بزودی بیش از چهل هزار رشته تورماهیگیری بارزش نیم میلیون ریال در ساری سوزانده خواهد شد ! .

تورهای ماهیگیری ظرف سال گذشته‌ازماهیگیران مازندرانی که بطور قاچاق بصید ماهی پرداخته بودند بدست آمده است .

بنابگزارش خبرنگار ما در ساری : ازسال گذشته ماموران گردان یکم ناحیه چهار مازندران سواحل المده تابندر شاه‌راتحت کنترل دقیق قرار دادند واز صید ماهی توسط ماهیگیران محلی شدیدا جلوگیری بعمل آوردند . دراین مدت عده‌ای از صیادان که بدون توجه به دستورات ماموران اقدام به صید ماهی قاچاق کرده بودند ، بازداشت شدند و تعداد چهل هزار رشته تور ماهیگیری از آنان بدست آمد . قیمت‌هرتور کشف شده بین چهارصد تاسی هزاریال برآورد شده‌و مجموعا بیش از نیم‌میلیون ریال ارزش دارد .

قرار است تورهای قاچاق با حضور نماینده دادستان و مسئولین مربوطه در ساری سوزانده شود .

ضمنا مامورین گردان یکم ناحیه چهار مازندران ظرف یکماه گذشته بیش از دوهزار کیلو ماهی قاچاق که توسط صیادان غیرمجاز صیدشده بود کشف نمودند و ماهی‌ها را پس از توزین به اداره شیلات تحویل دادند .

۱۷ نانوا در قصر شیرین نرخ شهرداری را پذیرفتند

۱۷ نفر از نانوایان قصر شیرین حاضرشدند نان‌را به نرخ‌شهرداری بفروشند و بهمین علت شهرداری قصر شیرین ، دوباره به این عده اجازه کسب داد .

خبرنگار ما در قصر شیرین گزارش‌داد : شهرداری‌قصرشیرین چند روز پیش ، کلیه نانوائی‌های این شهر را بعلت عدم رعایت‌نرخ شهرداری تعطیل کرد وماموربن شهرداری مستقیما کار پخت و توزیع نان را بعهده گرفتند .ولی روز گذشته ۱۷ نفر از نانوایان تسلیم نظر شهرداری شدند و کار خود را از سر گرفتند ولی سه نانوائی ، حاضر به قبول نرخ شهرداری نشده‌اند و مامورین شهرداری کماکان در این سه نانوائی به فروش نان مشغولند .

بعلت تراکم مطالب درج ستون

سوغات و لایات

در شماره آینده درج میشود

دامادرا اینطور کتک میزنند

خبرنگار «دنیای زنان» در دادگاه حمایت خانواده

خانم ۲۷ ساله‌ای بهمراه دوفرزند ۳و۵ ساله‌اش برای شرکت در جلسه دادگاه حمایت خانواده به دادگستری آمد و لحظه‌ای بعد شوهر خانم وارد دادگاه شد .

رئیس دادگاه شروع دادرسی را اعلام کرد و میتراخانم درمورد انگیزه اختلاف باشوهرش چنین گفت :

۵سال پیش هوشنك طی یك ماجرای عشقی بخواستگاریم آمد ولی چون شغل مناسبی برای اداره زندگی زناشوئی نداشت‌والدینم با ازدواجمان مخالفت کردند .

هوشنك از اینکه نتوانست رضایت پدرم را برای‌ازدواج بامن جلب کندسخت‌ناراحت شده بود ولی باو قول دادم که‌انتظارش رامیکشم‌تا شغل مناسبی پیدا کرده و مجددا بخواستگاریم بیاید تا باهم ازدواج کنیم .

یکسال گذشت هوشنك‌بخاطر علاقه‌ای که بمن داشت توانست شغل آبرومندی برای خود پیدا کند و زندگیش روبراه شود و دومین مرتبه‌ای که هوشنك ازمن خواستگاری کرد چون شغل آبرومند و درآمدخوبی‌داشت‌پدرم باازدواج ما موافقت کردویکماه‌بعد از ماه رمضان‌و پنج سال پیش‌من و هوشنك رسماباهم‌ازدواج کردیم.

دوفرزند که یکی از آنهاپسرو دیگری دختر است برای شوهرم بدنیا آوردم و خودرا در اوج خوشبختی حس میکردم .اماسال گذشته‌بامن حرفی نمیزدوبیحوصله و شبها دیر بخانه می‌آمد،برخلاف گذشته بامن حرفی‌نمیزدبیحوصله وغمگین بنظر میرسید .

بی‌جواب

چندبار از هوشنك پرسیدم‌آیا در زندگی زناشوئی کمبودی احساس میکند ؟ ولی او سئوال مرابی‌جواب میگذاشت و فقط با گفتن اززیادی کارخسته‌ام‌موضوع را منتفی میکرد . دراینجاهوشنك صحبت همسرش را قطع کرد و گفت آقای رئیس دادگاه اجازه بدهید بقیه ماجرا راخودم شرح دهم.

٤سال بعداز ازدواج بامیترا بادختری که از فروشگاه من لباس میخریدوباصطلاح از مشتریان مغازه‌ام بود ، آشناشدم و دل در گرو عشق اوبستم .

آن دختر «شهلا» نام داشت و مدتی پس از آشنائی با اوبی‌بردم که او نیز مرا دوست دارد‌درصدد برآمدم که باو ازدواج کنم ولی میدانستم که تامیترا به‌این امر راضی نباشد امکان ازدواج‌مجدد برایم وجود ندارد .

مدتی دراین خصوص فکر کردم و بعد باین نتیجه رسیدم که در شناسنامه المثنی که‌چندی قبل گرفتم ذکری از ازدواج‌من نشده است بنابراین باشناسنامه المثنی وقرار قبلی باشهلا به خواستگاریش رفتم .

برای اینکه بتوانم باشهلا ازدواج کنم حاضر بانجام هر کاری بودم وقتی مراسم خواستگاری انجام میشد بخانواده شهلا گفتم که اقوامم در شهرستان هستند ومی‌خواهم بدون اطلاع آنها ازدواج کنم

روز موعود فرارسید من از گرفتن کارت برای دعوت‌دوستان و اقوامم خودداری کردم و به خانواده عروس گفتم که فقط‌چند تن از دوستانم در جشن شرکت خواهند کرد .

آنروز وقتی که از سرکار به خانه بازگشتم میترا بمن گفت که فردای آنروز به‌یك‌مجلس‌عروسی دعوت شده‌ایم من خوشحال شدم وباو گفتم که میتواند بابچه به جشن برود .

میترا بمن گفت که میخواهد باتفاق من به‌جشن عروسی‌دوستش برود ولی من‌باارائه دلایل فراوان و منطقی از حضوردرجشن ازدواج پوزش خواستم و آنچه باید بشود شد .

چه کسی میدانست که شهلا دوست دوران دبیرستان زن من بوده است ؟

میترا درحالی که از شدت ناراحتی صورتش سرخ شده‌بود بدنبال اظهارات همسرش گفت :

آنروز باتفاق بچه‌هابه‌جشن عروسی رفتم وقتی واردسالن جشن شدم از عروس وداماد خبری نبود سراغ آنهارا گرفتم گفتند‌که تاچندلحظه دیگرعروس وداماد بمجلس جشن وارد میشوند دقایقی بانتظار نشستم ناگهان ارکستر با اجرای آهنگ مخصوص ورود عروس و داماد را اعلام کرد .

آقای‌رئیس چشمتان روزبدنبیند بامنظره‌ای روبرو شدم که واقعا بزایم غیر منتظره بود دیدم‌شوهرم دست دردست شهلا وارد مجلس جشن شدند .

بچه‌ها بادیدن او هراسان بطرف او دویدند و باصدای بلند شروع کردند به گفتن باباجون باباجون .

من که در مقابل عمل‌انجام‌شده‌ای قرار گرفته بودم دیگر قدرت هیچگونه کاری درخودنمیدیدم‌فقط فریاد زدم هوشنك تو با داشتن دوتابچه و همسری مثل من چطور حاضر به‌ازدواج مجدد شدی‌وبعد از حال رفتم و دیگر نفهمیدم چه شد .

بعد ها متوجه شدم خانواده عروس که پی‌به‌حقه‌بازی هوشنك برده بودند برسراو ریختند و کتك مفصلی باو زدند و بعد اورا تحویل کلانتری دادند .

میترا سپس گفت من دیگرحاضر به‌ادامه زندگی با هوشنك نیستم مگر آنکه شهلا را طلاق دهدو قول بدهد دیگربمن‌خیانت نکرده وخیال ازدواج باکسی دیگر هم بسرش نزند .

قضات دادگاه حمایت خانواده از هوشنك تعهد گرفت که طی یك‌ماه مهلت شهلا راطلاق گوید وکلیه خساراتی را که باو وارد شده‌است جبران کند چراکه‌طبق قانون حمایت خانواده هیچ مردی حق‌ندارد بدون اجازه همسرش ازدواج مجدد کند .

اینهم چند مدل تازه‌آرایش گیسو

آیا رژیم غذائی زیان آور است ؟

امروزه یکی از برنامه های مورد نظر خانمها کم کردن‌وزن به منظور تناسب اندام است. خیلی بندرت هستند اشخاصی که تابحال رژیم غذائی نگرفته باشند . برای اکثر خانمها رژیم غذائی و کم کردن وزن بی‌ضررمیباشد در حالیکه همین عمل برای دسته دیگر زیان‌آور و حتی خطرناك است . مشاهده میشود که دخترهای‌جوان بدون رعایت جوانب‌امر بدون مشورت اقدام به رژیم غذائی میکنند و همین کار آنها زمینه‌ایست‌برای درگیری با بیماریهای مختلف. وزن آنها بعد از مدتی حتی از وزن یك بچه هم کمتر میشود و هیچوقت به تناسب اندامی که مورد نظرشان میباشد دست نمی‌یابند .

چرا چنین اتفاقی رخ‌میدهد؟ آیاکم شدن نامطلوب‌وزن‌براثر بی‌نظمی دستگاههای بدن است یا در نتیجه کمبود مواد غذائی؟

دراین مورد بررسی های دامنه‌داری صورت گرفته و بعضی‌ها این مسئله را بیشتراز لحاظ مواد غذائی مورد توجه قرار داده‌اند ولی از نقطه نظر فیزیولوژیکی این موضوع‌مهم و قابل‌بحث است .دسته‌ای‌عقیده دارند که نیروی جوانی مانع از آن است که رژیم غذائی بتواند شخص را ناتوان و بیمار نماید . برعکس دسته‌ای دیگر برخلاف این گفته اظهار نظرمی نمایند . حقیقت این است که در حدود دوسوم این قبیل بیماران سلامتی خود را باز می‌یابند و بقیه به علت بیماری خود پی نمی‌برند و احتیاج به مراقبت ودرمان جدی دارند ولی مادران چگونه باید تشخیص بدهند دختر جوانشان که‌تحت رژیم غذائی هست بیمار شده است ؟

یکی‌از علائم ناراحتی لاغری و ناتوانی مفرط است یك دختر جوان و کاملا سالم ممکن‌است که تصمیم بگیرد برای زیبا کردن اندام خود تحت رژیم غذائی باشد ولی مادر نمیتواند او را قانع کند که وزنی راکه مورد نظر او است کمتر ازوزن معمولی است که باید داشته باشد بخصوص در مواقعی که پزشك تجویز میکند که‌شخص تحت رژیم غذائی نباشد وخوب بخورد و خوب بخوابد چنانچه برخلاف دستور داده شده عمل شود عواقب وخیمی ببار بیاورد. شخصی که بدین ترتیب بیمار شده است ممکن است احتیاج داشته باشد که برای باز یافتن نیرو و توان اولیه مدتی در بیمارستان بستری شود و طی چند ماه بعد از برخاستن از بستر بیماری ضروری است که تحت مداوای پزشکی‌باشد .

بهداشت خانواده

عواملی که باعث بیماری میشوند

در رژیم غذائی آیا میتوان از بیماریهای گوناگون پیش‌گیری و جلوگیری کرد ؟ جواب این سئوال آسان نیست ولی بطور یقین میتوان گفت دختر خانم‌هائی که چاق هستند و یا اصولا به خانواده چاقی تعلق دارند قادر هستند که تحت رژیم غذائی باشند بدون اینکه ناراحتی‌های بعدی برای آنها پیش بیاید .

امیدوارم که با خواندن‌این مقاله از رژیم غذائی نترسیده باشید همانطوریکه در بالااشاره گردید چنانچه این کار با اصول و بامشورت انجام گیرد ، ناراحتی ببار نمی‌آورد ولی مادران بایستی توجه‌نمایند چنانچه مشاهده نمودند که دختر آنها به‌خاطر تناسب اندام واقعا نسبت به غذا خوردن‌تنفر نشان میدهند فورا او را پیش دکتر ببرند و مطابق دستورات او عمل نمایند .

ترجمه : ایران مقدم

برای آنها که برصندلی چرخدار نشسته‌اند

دنیای زنان

هشتاد درصد از کودکان دنیا ،احتمال مبتلاشدن به بیماری فلج‌رادارند ـ فلج ، آن هم نه فلج معمولی ، بلکه نوع‌خاصی که مولود ضربه مغزی است از بزرگترین و پیچیده‌ترین بیماریهای عصر حاضر تلقی می‌شود . کسانی‌که گرفتار این بیماری می‌شوند ، تمام بدنشان فلج میشود .

این نوع فلج‌رادکتر ها و کارشناسان اعصاب ، مولود ضربه یا صدمه و جراحتی به‌مراکز فعاله مغز دانسته و انقباض و جمع شدن عضلات و افزایش عملیات انعکاسی‌را از علائم وعوارض آن‌ه یدانندعلت این‌بیماری وعوامل بوجودآمدن آن زیاداست ،منجمله نقائص موروثی که از همه بیشتر عمومیت دارد و مخصوصا در اطفال علت اصلی به حساب می آید مادر بزرگترها ضربات حاصل از زمین خوردن ، دعوا و تصادف رانندگی می تواند عامل مهمی باشد ،درهر حال براعصاب بیمار بیش‌از همه اثرمی‌گذارد .اطفالی که گرفتار این بیماری می‌شوند نمی توانند چیزی‌یاد بگیرند .

راه تازه معالجه

معالجه‌این قبیل بیماران بستگی به تشخیص‌ونوع علت فلج دارد ،بدین معنی که دربسیاری موارد با تزریق دارو وماساژ می‌توان آثار آن‌راازبین برد .اما نتیجه‌ای که ازاین معالجات گرفته میشود مختلف است ، مثلا ماساژ می‌تواند بیمار فلج‌را از بدترشدن مانع‌شود ،اما نمی تواند وضع بیماررا بهترکند .وداروهائی هم که تا امروز بعضو فلج تزریق شده فقط‌درمواردی معدود ونادر نتایجی ببار آورده‌است ، به عبارت دیگرامیدی که بیمار به بهبود خود دارد بسیار ضعیف است . کسانی که گرفتار فلجی‌ازاین قبیل می‌شوند تا امروز پیوسته دردنیای تاریك نومیدی گرفتار بوده‌اند ،اما اخیرا دریچه امیدی بروی‌این قبیل‌بیماران‌ه که متاسفانه بیشترشان کودکانند ـ باز شده‌است ،بدین معنی که کارشناسان‌اعصاب ومتخصصان معالجات عمومی از مدتها پیش بدین‌اندیشه بودند که اگر بتوانند ، این قبیل بیماران را با (شوك برقی) معالجه کنند ،ولی آزمایشها و تجارب نتیجه‌بسیار ضعیفی ببار آورد ، بطوریکه تا چند سال پیش‌بکلی دانشمندان از نتیجه بخش بودن این طریقه نومید شده‌بودند ،اما به تازگی اعلام‌شد که یکی‌از متخصصان اعصاب در آلمان پس‌از مدتها کوشش ومطالعه نتیجه بسیاردرخشانی از شیوه مزبور گرفته‌بطوری که فرمولی کاملاجدیدبرای‌معالجه این‌قبیل بیماران عرضه میدارد .

کارشناس مزبوربنام پرفسور(هاف‌شمیت) بدین نتیجه رسید که تحریك الکتریکی عضلات می‌تواند فلجی را که مولود انقباض وجمع شدن عضلات عضو باشد ، متدرجا از میان ببرد .اما اهمیت شیوه او در اینست که باید تحریك عضلانی مزبور باریتمی همراه باشد که با حرکات راه رفتن تطبیق کند بدین ترتیب قسمت های فعاله عصب و عضلات را بکار خواهد انداخت . این شیوه معالجه که شامل تحریکات عضلانی موزون است هربار از ۱۵ تا ۴۰ دقیقه طول میکشدو باید بدفعات و منظم آن‌را ادامه‌داد .

هدف‌ازاین شیوه معالجه اینست که اعصابی‌را که ضربه‌دیده وبه‌اصطلاح کرخت شده ازنوبه فعالیت‌وادارند معهذا بایددانست این شیوه معالجه الکتریکی را نمی توان برای فلجهای حاصل‌از عضلات (بیحس و شل) بکار برد .ویا وقتی‌که در اثرحادثه‌ای کمر شکسته ونخاع قطع‌شده‌باشد چنین معالجه‌ای بهیچوجه موثر نیست .

دریچه‌ای روشن

این شیوه که بیش‌ازدوسه سال از کشف آن‌بوسیله پروفسور (هاف‌شمیت) نمی گذرد اکنون‌دراطریش ، چکسلواکی ، استکهلم و استراسبورك رواج گرفته است .

هرروز که می گذرد ، متخصصان‌اعصاب، از سراسرعالم‌برای یاد گرفتن‌شیوه‌معالجاتی مزبور که بسیار هم ساده است به درمانگاه این پروفسور روی می آورند .

بدین ترتیب انتظار میرود که بیماری بسیار خطرناکی‌که تا امروز هزاران نفر را زمین‌گیر وخانه‌نشین کرده در ردیف‌بیماری هائی‌درآید که نسل آینده دیگر آنها را نخواهد شناخت .

اطلاعات بانوان تقدیم‌میکند:

- بهترین‌ریپورتاژهای‌روز..
- جالبترین‌مقالات..
- هیجان‌انگیزترین‌داستانها..
- زیباترین‌عکسهای۴رنگ..

این شماره اطلاعات بانوان ، با مجموعه‌ای ازمطالب متنوع‌درزمینه های علمی،عشقی،هنری،سینمائی و خلاصه همه جلوه‌های‌زندگی، یك شماره استثنائی است.این‌شماره اطلاعات بانوان در دست روزنامه فروش هاست ..

مجله جوانان روزهای دوشنبه منتشر میشود

آگهی استخدام

شرکت ملی نفت ایران جهت‌خدمت دربهداری و بهداشت‌حوزه قرارداد(آبادان) به یکنفر رادیولژیست (مرد) با مشخصات زیر نیازمند است.

۱ـ دیپلم پزشکی و دیپلم رادیولوژی
۲ـ ۶ سال تجربه (حداقل گذراندن دوسال دوره رزیدانی)
۳ـ تسلط بزبان انگلیسی
۴ـ شاغل نبودن در موسسات دولتی‌ویا وابسته بدولت
۵ـ معافیت دائم غیرپزشکی‌ویاخاتمه‌خدمت ازوظیفه عمومی
۶ـ سن ـ حداکثر ۴۰ سال

متقاضیان میتوانند باهمراه داشتن مدارك فوق‌الذکر حداکثر تا ۱۳۴۹٫۹٫۲۶ در روزهای اداری از ساعت ۸ الی ۱۱ صبح به اداره کل استخدام وکاریابی ـ خیابان کاخ شمالی بالاتر ازبلوار الیزابت شماره ۷۶ مراجعه نمایند .

آ ـ ۵۷۸۲۴ ۱ـ۲

آگهی مناقصه

فرماندهی اردنانس نیروی زمینی شاهنشاهی ساخت و نصب دو دستگاه اطاق اتوبوس برروی شاسی ماك را از طریق مناقصه خریداری مینماید .

پیشنهاد دهندگان میتوانند همه روزه باستثنای روز های تعطیل با مراجعه به انتظامات فرماندهی اردنانس نیروی زمینی شاهنشاهی برك شرایط و مشخصات اجناس مورد معامله را دریافت و پیشنهاد خود را طبق مفاد مندرج در شرائط تنظیم و تا آخر وقت اداری روز ۴۹٫۱۰٫۵ بدفتر فرماندهی اردنانس واقع در عباس‌آباد تحویل دهند .

اداره مناقصه گذار .

اردنانس نیروی زمینی شاهنشاهی

آ ـ ۵۸۲۹۰ ۱ـ۲

آگهی اخطار

بدینوسیله به آقای محمود گل نژاد راننده پیمانی سابق وزارت راه (اداره راه استان خراسان) که از تاریخ ۴۸٫۹٫۱۰ ترك خدمت نموده و طبق کیفرخواست شماره ۱۶۶۹ ـ ۴۸٫۱۰٫۴ دادستان‌دادگاه های ثابت بدوی اداری وزارت راه در دادگاه‌اداری به اخراج‌ازخدمت وزارت راه محکوم گردیده است و در آدرس های معینه شناخته نشده بدین وسیله یکبار اخطار میشود که ظرف مدت ۱۰ روز از تاریخ نشر آگهی‌هرگونه اعتراضی نسبت برای‌دادگاه‌دارید بدبیرخانه اداره کل حقوقی وزارت راه واقع در میدان ارك تسلیم نمایند پس‌از انقضاء مدت مزبور دادگاه اخذ تصمیم خواهد نمود .

مدیر کل حقوقی ـ سوادکوهی

آ ـ ۵۸۲۸۸

آگهی مزایده

سازمان غله کشور حدود۲۷۱تن ذرت مرغوب موجود درسیلوی تهران رایکجا و از طریق مزایده بفروش‌میرساند داوطلبان‌خرید میتوانند بادریافت یك نسخه از شرایط مزایده و ملاحظه عین یا نمونه جنس در سیلوی تهران پیشنهادات خود را تاساعت ۱۰ صبح روز ۴۹٫۹٫۳۰ بدفتر سازمان‌غله کشورتسلیم نمایندپیشنهادات واصله از ساعت ۱۱ صبح همانروز در سازمان غله کشور باز و قرائت خواهد شد . حضور بیشنهاد دهندگان در کمیسیون آزاد است و سازمان در رد وقبول پیشنهادات مختار است م‌الف۹۲۶۰

کریم والا

رئیس‌ساز مان غله کشور

آ ـ ۵۸۹۴ ۱ـ۲

آغاز یک نهضت بزرگ

گشایش خطّ جدید هوائی

بازهم برپروازهای بین‌المللی

هواپیمائی ملّی ایران «هُما» افزوده شد

پروازجتهای هُما درمسیر

شیراز ـ بحرین ـ شیراز

از ۲۵ آذرماه ۱۳۴۹

مسافران هُما با استفاده ازپروازهای جدید میتوانند ازبحرین به شیراز واز شیراز به تهران مسافرت کنند و پس‌ازدیداری ازتهران بسایرشهرهای بزرگ جهان پرواز نمایند

شرکت ملی نفت ایران

قسمت پخش

قابل‌توجه مصرف کنندگان نفتگاز برای دستگاههای حرارت مرکزی

بدینوسیله از کلیه صاحبان دستگاههای‌حرارت‌مرکزی تقاضا مینماید از هم اکنون وقبل ازشروع فصل‌سرما نسبت به پرنمودن مخازن نفتگازخود اقدام فرمایند . فروشندگان سیار نفتگاز بشرح زیر موظفند نفتگاز خریداری شده توسط مشتریان محترم را که در هر نوبت‌کمتر از ۵۰۰ وبیش از ۶٫۰۰۰ لیتر نباشدبشرح هر لیتر ۲٫۴۰ریال‌حداکثرظرف ۴۸ ساعت‌پس‌از درخواست در محل مصرف تحویل نمایند .

۱ـ آقای حسین اعتمادی	تلفن ۵۸۲۹۶ خیابان شوش خیابان خیام نو
۲ ـ آقای سید امان‌اله بشارت	تلفن ۹۵۸۸۶۱ خیابان انبار نفت چهارراه آهنچیان
۳ ـ آقای فیض‌اله حسن پور	تلفن ۹۵۰۵۳۵ خیابان قزوین امامزاده حسن
۴ ـ آقای علیرضا دبیرعلائی	تلفن ۹۵۲۹۰۴ خیابان قزوین خیابان مخصوص
۵ ـ آقای حسن دیبائی	تلفن ۳۳۳۷۳۹ خیابان امیرکبیر سه‌راه امین حضور
۶ ـ آقای پرویز فتحی	تلفن ۹۵۹۵۱۳ خیابان انبار نفت
۷ ـ آقای مرادعلی کاویانی‌نژاد	تلفن ۳۳۶۵۶۶ خیابان اکباتان چهارراه سعدی
۸ ـ آقای رسول مجیدی	تلفن ۶۲۲۳۵۹ خیابان پهلوی سه‌راه‌عباس‌آباد پلاك ۱۲
۹ ـ آقای محمد دهقان‌نژاد	تلفن ۵۹۱۶۴۸ شهر ری
۱۰ـ آقای محمد جلیلی	تلفن ۷۵۶۳۸۸ میدان شهناز
۱۱ـ آقای احمدخلیل پورخدادادی	تلفن ۹۵۹۲۰۴ خیابان انبار نفت
۱۲ـ آقای غلامرضا اکبرزاده	تلفن ۹۵۸۵۸۳ خیابان انبار نفت
۱۳ـ آقای محمد اویسی	تلفن ۹۵۸۵۴۷ خیابان انبار نفت

از خریداران محترم خواهشمنداست قبل ازتحویل گرفتن فرآورده و پس از خاتمه آن به رقم لیتر شمار نفتکش و همچنین به موجودی مخزن خود توجه کافی مبذول فرمایند . ضمنا تلفن شماره ۳۱۴۱۹۳ همه روزه از۸ صبح الی۸ بعدازظهروهمچنین‌تلفنهای‌شماره ۳۱۰۰۹۱ الی ۳۱۰۰۹۹ داخلی ۴۱۳ قسمت پخش در تمام ساعات‌اداری اماده هدایت و پاسخگوئی در مورد تحویل‌نفتگاز میباشد .

آ ـ ۵۵۲۰۸ ۱ـ۵

برندگان جوایز دانش آموزان ممتاز

دراین شماره دانش آموزان ممتازی‌که‌برنده جوائزی شده‌اند معرفی میشوند . درشماره‌فردا نیز بقیه دانش‌آموزان معرفی خواهند شد .

این شماره اختصاص بدانش آموزان مقیم شهرستانها وبخش‌های مختلف کشور دارد . در شماره روز یکشنبه برندگان جوائز مقیم تهران معرفی خواهند شد .

ازبرندگان جوائز شهرستانها خواهشمند است برا ی‌دریافت جوائز خود ازاول دیماه بدفتر نمایندگی اطلاعات درشهرستان یابخش خود مراجعه فرمایند .

آقای سناتور مسعودی مدیر موسسه اطلاعات به دوشیزه خردسال «لادن علاقبند» برنده جایزه بزرگ دانش‌آموزان ممتاز که در جشن فرهنگی اطلاعات بحکم قرعه انتخاب‌گردید تبریک گفت .

برندگان ساعت تایمکس

دانش‌آموزانی که نام آنها ذیلا درج میشود برنده یک عدد ساعت مچی تایمکس هستند که توسط شرکت سهامی شبدیز در اختیار موسسه اطلاعات‌گذاشته شده‌است. ساعتهای تایمکس از نظر زیبائی و دوام کم‌نظیر است و جزء ساعت های بسیار خوب بشمار میرود . دانش‌آموزان عزیز می‌توانند با اطمینان خاطر از این ساعت زیبا استفاده فرمایند .

۱ـ مهناز نوروزی تبریز
۲ـمنوچهر نیک‌خالت جهرم
۳ـ حمید شاکری آمل
۴ـ مژگان مرادی حق‌گو فومن
۵ـ مهناز متولی‌علی‌آبادی شاهی
۶ـ مسعود بابائی رفسنجان
۷ـ میرشمس‌الدین مهدوی‌سعیدی سیاهکل
۸ـ پریسا فرهانچی اراک
۹ـ افسانه مغیثی کاشان
۱۰ـ فرشید غلامی رودسر
۱۱ـ رامین رجاوی نائین
۱۲ـسعید فرهادملک کرمانشاه
۱۳ـ فرشید رادمند خمین
۱۴ـ محمدحسین‌ابراهیمی‌شیراز
۱۵ـ مجید عرب سمنان
۱۶ـ آتیلا فروغی اهواز
۱۷ـ فروغ‌الشمس سلامی آباده
۱۸ـ مسعود کمالی شیراز
۱۹ـ مانیلا باقرزاده اهواز
۲۰ـ صغری نصیری‌فرد شهسوار
۲۱ـ فرشته زرگری گرگان
۲۲ـ محمدمهدی‌تمیمی فیروزکوه
۲۳ـ پروین نوروزی بندرگز
۲۴ـ شهاب‌الدین نبیلی کاشمر
۲۵ـ جلاله‌جلال‌منش دوگنبدان
۲۶ـ شیدا وفا رشت
۲۷ـ حمید ابراهیم‌زاده نیشابور
۲۸ـ یوسف رفیعی آبادان
۲۹ـ شادی نظریان کرمانشاه
۳۰ـ حامد منوری کرج
۳۱ـ پریسا صادقی‌دیلمی سیاهکل
۳۲ـ ناهید فاطمی لنگرود
۳۳ـ لیدا بیاتی نائین
۳۴ـ ستاره هدایتی ساری
۳۵ـ حمید خارکن قزوین
۳۶ـ عبدالرضا مداح‌پور کرمانشاه
۳۷ـ مجتبی گودینی کرمانشاه
۳۸ـ سعید جعفر غیاثی رشت

برندگان دوربین آگفا

دانش آموزان زیر برنده یک دستگاه دوربین آگفا هستند آنها می‌توانند با این دوربین ها عکس های زیبائی تهیه نمایند . دوربین های‌آگفا شهرت‌جهانی دارد ومورد استفاده عکاسان حرفه‌ای است:

فریبا فروزان شهرکرد
مهران شافعی نقده
باهره شاکر آمل
خانمی استواری سیاهکل
جمشید کریم‌پور کرمانشاه

برندگان خودنویس لامی

دانش‌آموزانی که نام آنها ذیلا درج میشود یکعدد خودنویس‌لامی برده‌اند . خودنویس لامی خوب‌و روان می‌نویسد ، از نظر زیبائی و دوام کم‌نظیر است . ما این خودنویس هارابرای دانش‌آموزان ممتاز که زیاد مینویسند‌مخصوصا انتخاب کرده‌ایم :

۱ـ پروانه عالیوند مسجدسلیمان
۲ـ مرضیه‌امیرخانی مسجدسلیمان
۳ـ مژده‌پورسیستانی خرمشهر
۴ـ پیمان خدابنده‌لو خرمشهر
۵ـ شهلا باباپور دزفول
۶ـ ویدا وطن‌پناه اهواز
۷ـ کاوس بیگلر خرمشهر
۸ـ فرشاد شفا شیراز
۹ـ مریم کشاورز شیرازی شیراز
۱۰ـ سوزان حیدریان شیراز
۱۱ـ زهرا کریمی شیراز
۱۲ـ سیروس‌موید شیراز
۱۳ـ محبوبه شجاعی شیراز
۱۴ـ محمدهادی ایمانیه شیراز
۱۵ـ منیژه‌قاری شیراز
۱۶ـ جلیل آبشناس شیراز
۱۷ـ ناهید نصرت‌آبادی سیرجان
۱۸ـ حکیم‌زرگریه سیرجان
۱۹ـ رضا مهدویان صحنه
۲۰ـ رضا عطار حسینی مراغه
۲۱ـ زهرا موحدی مشکین‌شهر
۲۲ـ ثریا شادمانفر تبریز
۲۳ـ سید معراج موسوی‌پره‌سر طوالش
۲۴ـ سیماجمالی آبادان
۲۵ـ علیرضا بختیاری سنندج
۲۶ـ سیده‌آفاق نودهی فرد مشهد
۲۷ـ مریم خوش‌نظر جهرم
۲۸ـ عزیز عطارزاده دزفول
۲۹ـ همانجفزاده همدان
۳۰ـ زهرا سهرابی کرمانشاه
۳۱ـ فریده خلیلی بهشهر
۳۲ـ پری‌ترکپور جیرفت
۳۳ـ بهنام خلیل‌نژاد گنبدکاوس

۳۴ـ پریوش قضاوی	زنجان		
۳۵ـ کتایون احمدپور	قزوین		
۳۶ـ سیداسماعیل میربد	شهرضا		
۳۷ـ حسن عبدیزاده	بم		
۳۸ـ مسعود رضائی	کرمانشاه		
۳۹ـ غلامرضا منوچهری	یزد		
۴۰ـ مجید احمدی‌پور	تربت‌جام		
۴۱ـ سیدکاظم علوی	بیرجند		
۴۲ـ معصومه زارع	اهواز		
۴۳ـ مهدی اعتضادی	شوشتر		
۴۴ـ عبدالرضا بیشه‌سیاح	بستان		
۴۵ـ فروتن امینی	ایذه		
۴۶ـ افسانه میرزاپور	خوی		
۴۷ـ سعید مجتهدی	میاندوآب		
۴۸ـ ابوالقاسم آموزنده	فسا		
۴۹ـ جمیله سکوت	جهرم		
۵۰ـ کورش رستمی	کلاردشت		
۵۱ـ حمید جعفریان	شاهرود		
۵۲ـ خاور لاریجانی	رامسر		
۵۳ـ نرگس طالبیان	بابلسر		
۵۴ـ ساسان عسگری	قصرشیرین		
۵۵ـ مرادعلی رضائی	اندیمشک		
۵۶ محمد حیدرنیا	بیجار		
۵۷ـ علیرضا برجک	کرمانشاه		
۵۸ـ خسرو زینلی	سرخس		
۵۹ـ جمیله محمودی	تربت‌حیدریه		
۶۰ـ اکبر جلیل‌زاده	ماکو		
۶۱ـ سیمانیکو	بندرپهلوی		
۶۲ـ زمانه طاهری	سقز		
۶۳ـ علی اربابی	ملایر		
۶۴ـ آذرمیدخت قرائی	رفسنجان		
۶۵ـ مرتضی جغتائی	آمل		
۶۶ـ هنگامه شیرازی	گرگان		
۶۷ـ هلن انصاری	اصفهان		
۶۸ـ سیدصلاح‌الدین سیدی	مهاباد		
۶۹ـ ستار نجف‌پور	میاندوآب		
۷۰ـ علی فردوس	تبریز		
۷۱ـ ژیلا سهرابی	مرند		
۷۲ـ بهزاد ضیاء	دزفول		
۷۳ـ معصومه سیار	لار		
۷۴ـ غلامرضا بهروزین	تبریز		
۷۵ـ منصورعلی‌پور	کرمانشاه		
۷۶ـ لادن اسعدی	زنجان		
۷۷ـ وحید نیکرو	رضائیه		
۷۸ـ مهرانگیزحسین‌پور	گچساران		
۷۹ـ افشید صفی‌پور	خرم‌آباد		
۸۰ـ نیلوفر سررشته	خرم‌آباد		
۸۱ـ شهناز نوائی	اهواز		
۸۲ـ مرضیه‌بامی	بندرگز		
۸۳ـ فریبرز نوری	نکاء		
۸۴ـ شهناز دشتی	دامغان		
۸۵ـ صدیقه سلطان‌بیگی	نقده		
۸۶ـ کیومرث‌مصلی	سراب		
۸۷ـ الهه صالح طبری	بابل		
۸۸ـ زهرا حافظیان	شاهی		
۸۹ـ ام‌البنین مقراضچی	رشت		
۹۰ـ بتول باقرپور	کرمان		
۹۱ـ نوروز تقدیمی	مشهد		
۹۲ـ رمضان یحیی‌پور	ملک‌کندی		
۹۳ـ عبدالهادی‌جلیلی	کرمانشاه		
۹۴ـ منوچهر خسروی	چالوس		
۹۵ـ آذرحسینی	بابل		
۹۶ـ فرخ‌لقا الهوئی	شهسوار		
۹۷ـ سعیدقندیان	آمل		
۹۸ـ اللهوردی‌تو کلی	پهلوی‌دژ		
۹۹ـ سیدجعفر نبوی	بندرگز		
۱۰۰ـ مریم فلاح	رامسر		
۱۰۱ـ ثریا گودرزی	نهاوند		
۱۰۲ـ وحید لامع	قزوین		
۱۰۳ـ مسعود صاعد	اصفهان		
۱۰۴ـ مهرداد رحمانی	اردبیل		
۱۰۵ـ فرهاد آراسته	ایرانشهر		
۱۰۶ـ اشرف‌السادات حیدری خوی			
۱۰۷ـ افسانه معتمدی	شیراز		
۱۰۸ـ کامران صدیقی	بوکان		
۱۰۹ـ موسی قاسم‌نژاد	زرین‌خش چابکسر		
۱۱۰ـ منیژه‌نظر محمدی‌صومعه‌سرا			
۱۱۱ـ لیلاعباسی	ساری		
۱۱۲ـ حمید قائمی	لار		
۱۱۳ـ نورامیر مظفری	لاهیجان		
۱۱۴ـ شهلا اسماعیلی دیلمی سیاهکل			
۱۱۵ـپریوش‌علی‌عباسیان	اندیمشک		
۱۱۶ـ قربان نریمان‌پور	کومله		
۱۱۷ـ خورشید عبداللهی	چالکرود		
۱۱۸ـ فاطمه نظریه	دوگنبدان		
۱۱۹ـ غلامرضا معین‌زاده	لار		
۱۲۰ـ نیکتا فلاحی	نیشابور		
۱۲۱ـ محسن غفاری	داراب		
۱۲۲ـ محمود ملک‌محمدی سادات‌محله			
۱۲۳ـ مسعود فتحی	شیراز		
۱۲۴ـ سیدعلی نقیب‌زاده	یزد	آزیتا بیات‌پور	اصفهان
۱۲۵ـ صدیقه جوادپور	شیراز	زهرا اهتمام	اصفهان
۱۲۶ـ شاهرخ‌باقری	رودسر	مسعود پور نقش‌بند	اصفهان
۱۲۷ـ محمد دادسرشت	همدان	علیرضا ظهیری	اصفهان
۱۲۸ـ امیرمنصور برقعی	قم	مهیار داداش‌زاده	رضائیه
۱۲۹ـ احمدعلی نواب‌اکبر	شیراز	مارینا موسسیان	رضائیه
۱۳۰ـ محمدعلی آقایانی	کرمانشاه	قاسم مجتبائی	رضائیه
۱۳۱ـ شهریار قبادی	کنگاور	محمدرضا اللهیاری	رضائیه
۱۳۲ـ فرزین صابری	بابل	یوسف سیوائی	رضائیه
۱۳۳ـ زینت سجادی	ملایر	ژیلا حلیمی	رضائیه
۱۳۴ـ مهین مهدیزاده	اصفهان	معصومه تقی‌زاده	رضائیه
۱۳۵ـ هلاکو اقدسی	گنبدکاوس	فرنگیس خانی	رضائیه
۱۳۶ـ رضامعتمدی	سنقر کلیائی	فریبا غنی‌زاده رضائی	رضائیه
۱۲۷ـ اعظم‌رضوانی	بناوه	فرهاد جوادی	رضائیه
۱۲۸ـ محمدحسین علافی	کرمانشاه	سکینه غمگسار	رشت
۱۲۹ـ مسعود سخائی	شهرضا	معصومه ارشد	رشت
۱۳۰ـ مسعود شریفی	حوی	علی استاد سرائی	رشت
۱۳۱ـ هما عطائی	بروجرد	مسعود منصور صادقی	رشت
۱۳۲ـ علی‌اکبر قدمی	یزد	علیرضا سیما	رشت
۱۳۷ـ سیدمهدی معصومی	رودسر	سارا افخمی	رشت
۱۳۸ـ محمدباقر آزادی	مریوان	بهزاد عبداله‌زاده	رشت
۱۳۹ـ زهره‌مختاری	شاه‌آبادغرب	مهکامه شکریه	رشت
۱۴۰ـ اعظم‌رضائی	کرمانشاه	منیژه همراه	رشت
۱۴۱ـ محسن‌صلواتی	تویسرکان	نسرین سادات قیاسی‌زاده	رشت
۱۴۲ـ محمدرضا طاهری	بانه	منصور آب‌حیات	یزد
۱۴۳ـ بیژن بایندر	بیجار	منصور حیدرنژاد	یزد
۱۴۴ـ مهرداد مظاهری	کرمانشاه	افضل الملوک حسینی	یزد
۱۴۵ـ عالمتاج رحیمی	کرمانشاه	ناهید بشارت	یزد
		محمدرضا گلدان	یزد
		سیدمحمدحسین آیت‌اللهی	یزد
		محمدعلی حکیمزاده	یزد
		هما بیداری	یزد
		شکوه نسیم‌سبحان	یزد
		فریده خاتمی فیروزآبادی	یزد
		الهام شاهرخ	مشهد
		نرگس امینی	مشهد
		احسان جلایری	مشهد
		فیروزه شهرآبادی	مشهد
		فاطمه مرادزاده	مشهد
		عباس بافرزاده	مشهد
		محمدرضا بیرجندی	مشهد
		محمد قرائی	مشهد
		زهرا آجری	مشهد
		جلال موقر	مشهد
		لیلاعباسی	ساری
		فریبا هادی‌تهرانی	ساری
		صغری عمادی	ساری
		سکینه امیری	ساری
		محمد صابری	ساری
		محمدجعفر بدخشان	ساری
		کامران نصیری	ساری
		سعید میرفندرسکی	ساری
		ناهید نوری	ساری
		حشمت‌الله بریمانی	ساری
		رضا حاج‌ملک	کرمان
		محمدرضانیا	کرمان
		مسعود شیخ‌اکبری	کرمان
		ماشاءاله اسلامی	کرمان
		مرحمت مباشرزاده	کرمان
		روشن جعفریه	کرمان
		نیره بیگم شمس‌آبادی	کرمان
		فاطمه خیاط‌حسینی	کرمان
		غلامرضا سید حسینی	کرمان

برندگان گفش ملی

دانش‌آموزانی که نام آنها ذیلا درج میشود برنده یک‌جفت‌کفش ملی مدل کابیتان یازانت هستند. این کفش‌ها بسیار زیبا و با دوام است . ازکفش ملی‌متشکریم که برای تشویق دانش‌آموزان ممتاز با ما همکاری نمود :

بدریه کربلائی	اهواز
لیلاغلامی	اهواز
سیداشرف سیدابوترابی	اهواز
محمد سرمیدانی	اهواز
پری آقائی	اهواز
فخری جوادزادگان	اهواز
بیژن علی‌محمدی	اهواز
اسحق حاجیان	اهواز
فخرالسادات مهرنوش	اهواز
سیامک نجاریان	اهواز
محمدرضا پیروز	اراک
بهروز شکوری	اراک
حسین مهاجر	اراک
زهرا خلیل‌نسب	تبریز
منیژه جعفری	تبریز
سکینه کاظمی	تبریز
پروین عزیزی	تبریز
بهجت فکری	تبریز
علی فرح‌پور	تبریز
جواد جودسنی	تبریز
تقی مغانچی‌زاده	تبریز
حبیب قلعه‌سلطانی	تبریز
ناصر کشاورزی	تبریز
محمد زمانی	اصفهان
رویا ابری	اصفهان
زیبا شیرانا	اصفهان
محمدرضا آریافر	اصفهان
مرتضی فزوه	اصفهان
مریم نخعی کمال‌آبادی	اصفهان

تبریکات

انتصاب‌شایسته

نویسنده دانشمند آقای‌محمدصادق کاظمی که‌از شخصیت های فاضل سرزمین ادب‌پرور فارس می‌باشند به ریاست اداره‌مطبوعات و انتشارات هواپیمائی ملی ایران‌صمیمانه تبریک عرض مینماید.

مدیر کانون معرفت ـحسن معرفت‌شیرازی
آ_۵۸۱۶۸

جناب آقای عباس رستگار

انتصاب جنابعالی را بریاست امور مالی سپاه بهداشت تبریک میگویم .

ستوان شهسوار
آ_۵۸۱۹۶

جناب‌بانو دکتر فرخ‌روپارسای وزیر معظم آموزش وپرورش

آنها که‌از نزدیک بافضائل علمی ومکارم اخلاقی آقای‌ابراهیم هاشمی آشنائی دارند در مقابل این حسن‌انتصاب سر تعظیم فرود می‌آورند .

سازمان فرهنگی ستوده ـ شهین طلوعی
آ_۲۶۱۷۵

جناب آقای سیروس فرزانه

انتصاب شایسته شمارا بسرپرستی سازمان جلب سیاحان صمیمانه تبریک میگویم وموفقیت بیش‌از پیش‌شمارا آرزومیکنم .

حسن نوری
آ_۵۸۲۱۸

جناب آقای سیروس فرزانه

انتصاب شایسته جنابعالی را بسرپرستی سازمان جلب سیاحان تبریک عرض کرده توفیق خدمت گزاری بیشتری را نسبت بمیهن عزیز از خداوند خواستارم .

دکتر آرمن آفتاندیلیان
آ_۲۶۱۶۳

جناب آقای‌سیروس فرزانه سرپرست‌معظم سازمان جلب سیاحان

انتصاب شایسته جنابعالی را از طرف خود و کارکنان سازمان جلب سیاحان استان سیستان و بلوچستان صمیمانه تبریک و تهنیت عرض مینماید .

زاهدان ـ رکن‌الدین طباطبائی
آ_۵۷۴۶۶

برادر عزیز پیشاهنگ جناب آقای مهدی‌زاده شهردار محترم شهرستان کرج

حسن انتخاب آن‌برادر عزیز رابسمت شهردار کرج باستاندار معظم پیشاهنگ جناب آقای دکتر شادمان و آن‌جناب صمیمانه تبریک میگوییم

رئیس سازمان‌ملی‌پیشاهنگی‌شهرستان‌شمیران ـضیاءالدین سهرابی
آ_۵۷۴۹۲

جناب آقای سیروس فرزانه

انتصاب بجاو شایسته آن دوست گرام را تبریک میگویم و آرزوی موفقیت بیشتر برایتان دارم .

مهدی صناعی
آ_۲۶۱۶۱

جناب آقای سیروس فرزانه

تمنا دارم صمیمانه‌ترین تبریکات اینجانب را بمناسبت تصدی مقام جدید بپذیرید .

یقینا وجود گرامی درسمت جدید مانندگذشته منشاء خدمات باارزش خواهد بود .

حمزه صمیمی‌نعمتی
آ_۵۸۲۳۸

جناب آقای ابراهیم هاشمی

ضمن تشکر از انتخاب بجای اولیاء امور وزارت‌آموزش و پرورش جنابعالی را بریاست آموزش‌وپرورش‌شهرستان ورامین تبریک گفته موفقیت بیشتر شمارا‌ازخداوندخواهانم.

رئیس سازمان فرهنگی شریعت ـ طلائی‌مژه

آگهی تجدید مزایده روغن سوخته‌بابشکه

ناحیه راه‌آهن تهران مقدار ۱۳ بشکه ۲۱۰ لیتری محتوی ۲۷۳۰۰۰ لیتر روغن سوخته موجود درانبار سوخت مرکزی را از طریق مزایده بفروش میرساند . داوطلبان شرکت در مزایده بایستی مبلغ پنجاه هزار ریال وجه نقد بصندوق ناحیه تهران پرداخت و رسیدآن با ضمانت نامه‌بانکی صادره یکی از بانکهای مجاز بهمین مبلغ بضمیمه پیشنهاد خود تاساعت ۹ صبح روز دوشنبه ۴۹٫۹۳۰ در صندوق پیشنهادها واقع در اداره دبیرخانه ناحیه تهران بسپارند پیشنهاد های واصله در ساعت ۱۰ صبح‌روز مزبور باز و قرائت خواهد شد .

حضور پیشنهاد دهندگان یا نمایندگان مجاز آنها در جلسه مزایده آزاد است به پیشنهادات فاقد سپرده و مشروط و مبهم و پیشنهاداتی که بعداز ساعت مقررپرسد ترتیب اثر داده نخواهد شد راه‌آهن در رد یاقبول یک یا کلیه پیشنهادات مختار میباشد راه‌آهن میتواند صدی بیست و پنج از میزان معامله را کسر یا اضافه نماید . م الف ۹۲۴۲ .

رئیس ناحیه راه‌آهن تهران ـ نیروزاد
آ_۵۸۰۷۴ ۲ـ۲

آموزشگاهها

کلاس رقص

هنرستان رقص تاراپین‌یان
تعلیم رقص‌های مدرن‌دونفری توسط آقای‌تاراپین‌یان ودوشیزه مارگریت و استادان برجسته دیگر ۵ رقص ۱۵۰ تومان برای لاغری ۳۰ رقص ۶۰۰ تومان چهارراه کالج جنب پمپ بنزین تلفن ۶۱۲۳۵۸

دوزندگی

اموزشگاه خیاطی‌والیس
عباس‌آباد فرح شمالی تلفن ۷۶۰۰۹۴
۱ـ۶ ۱ـ۶۶۷۸

رستورانهای خانوادگی

حاتم شام
پهلوی تلفن‌های ۸۹۲۲۸۱ و ۸۹۲۲۸۳

آگهیهای متفرقه

اسناد لاوصولی خریداریم
۳۵۱۶۱۷

نئون داد . سازنده‌تابلو نئون پلاستیک ۳۱۱۹۱۸
۲۰ـ۱ آ_۶۷۷۶

چین‌چیلا

تعدادی بقصبه جهت فروش به تلفن ۸۹۰۴۸۶ مراجعه فرمایید .
۵ـ۱ ۱ـ۶۸۰۹

سه‌نفر از کارشناسان بازار چین بنام آقایان جوزف‌لین ـ فی‌تی‌هووای هسیونگ‌وانگ از طرف شورای توسعه بازرگانی خارجی جمهوری چین در تاریخ سوم دسامبر وارد تهران شده‌و تاتاریخ ۹ دسامبر در پارک‌هتل ـ خیابان حافظ اقامت مینمایند.

۱ـ منظور ازورود کارشناسان بررسی امکانات فروش و آشنا ساختن خریداران ایرانی به کالاهای رایرین میباشد .

۲ـ خریداران ایرانی که‌مایل به خرید اینگونه کالا باشند میتوانند تقاضای وعده ملاقات توسط اداره وابسته اقتصادی سفارت کبرای چین ـ تلفن ۶۲۶۹۹۷ ویا پارک هتل‌تلفنهای ۴۴۱۲۱ الی ۴۴۱۲۵ بنمایند .
۲ـ۱ آ_۲۶۲۳۵

ایران تزئین حراج ـ حراج

کاغذ دیواری هانزا جدید ساخت آلمان متر مربع ۱۰ الی ۲۰ ریال تلفن ۷۷۲۹۱۳ و ۷۷۲۳۰۵
۳۰ـ۱ آ_۶۶۴۲

یکدستگاه اندازه‌گیر برقی کفش (پدوسکوپ) به قیمت مناسب به فروش میرسد تلفن (۳۳۵۶۰۵)
۲ـ۱ آ_۵۷۷۹۴

داروخانه‌ها

داروخانه مهران
خیابان شیروخورشید چهارراه استخر تلفن ۹۵۴۰۰۷
۲۶۳ آ_۶۷۳۹

آگهی استخدام

اداره کل بهداری استان اصفهان جهت کادر بهداشت و تنظیم خانواده بافراد ذیل نیازمنداست.

عنوان شغل	تعداد محل کار	حقوق‌ماهیانه خارج‌ازمرکز	جمع‌حقوق	تحصیلات
۱ـپزشک‌متخصص‌زنان و‌مامائی	۲نفر اصفهان	۲۸۴۰۰ریال	۴۴۶۰ریال	۳۲۸۶۰ریال تخصصی پزشکی
۲ـ ماما پاپرستار	۲نفر اصفهان، گلپایگان	۱۶۶۰۰ریال	۲۴۹۰ریال	۱۹۰۹۰ریال لیسانس‌یا تخصص
۳ـ مددکار اجتماعی	۱ نفر اصفهان	۱۴۴۰۰ریال	۲۱۶۰ریال	۱۶۵۶۰ریال لیسانس مدد کاری
۴ـ بهیار	۲ نفر گلپایگان	۶۴۰۰ریال	۹۶۰ریال	۷۳۶۰ریال حدود دیپلم یا سیکل
۵ـ بهیار	۱نفر شهرضا	۶۴۰۰ریال	۲۵۶۰ریال	۸۹۶۰ریال حدود دیپلم یا سیکل
۶ـ مددیار	۱ نفر گلپایگان	۵۴۰۰ریال	۸۱۰ریال	۶۲۱۰ریال حدود دیپلم یا سیکل
۷ـ مددیار	۱ نفر شهرضا	۵۴۰۰ریال	۲۱۶۰ریال	۷۵۶۰ریال حدود دیپلم یا سیکل
۸ـ راننده	۱نفر گلپایگان	۶۲۰۰ریال	۹۳۰ریال	۷۱۳۰ریال خواندن ونوشتن

از داوطلبان استخدام خواهشمند است در تهران باداره کل بهداشت و تنظیم خانواده‌ودر اصفهان باداره کل بهداری استان مراجعه‌فرمایند.

مدیر کل بهداری استان اصفهان دکتر توانا

اطلاعات دختران و پسران یکشنبه‌ها منتشر میشود

تجدید آگهی مناقصه شماره ۱۴۶۶۷

دفتر تهیه‌و هماهنگی‌طرحهای آموزشی‌وزارت آموزش وپرورش با استفاده از اعتبارات مصوب سازمان برنامه‌خرید لوازم و وسائل کارگاه‌ها و آزمایشگاه های انستیتوی تکنولوژی کشور را طبق صورت ریز موجود به مناقصه میگذارد داوطلبان شرکت‌در مناقصه میتوانند با دریافت برگ شرائط مناقصه ومدارک دیگر از این دفتر واقع در خیابان روزولت روبروی دانشسرای عالی ساختمان جدید وزارت آموزش و پرورش طبقه چهارم پیشنهادات خود را تا ساعت ۱۰ صبح روز دوشنبه ۳۰ آذرماه ۴۹ باین دفتر تسلیم و رسید دریافت دارند پیشنهادات واصله در ساعت ۱۱ صبح همانروز در کمیسیون مناقصه بازو قرائت خواهد شد حضور پیشنهاددهندگان یا نماینده آنها که کتبا معرفی شده باشد در جلسه مناقصه آزاد و کمیسیون در رد یا قبول یک یاکلیه پیشنهادات واصله مختار است . م الف۹۲۶۲

مدیر کل ـ علی اصغر صیادی
آ_۵۸۲۹۸ ۲ـ۱

شرکت ملی گاز ایران

راهنمای ایمنی‌مصرف گاز مایع درمنازل

۱ـ اگر گازسیلندر شما تمام شدو شعله‌گاز سوزبعلت نرسیدن گاز خاموش‌شدند قبل از اینکه سیلندرپررا بجای سیلندرخالی بگذارید اول شیرهای گاز دستگاه گاز سوز را کاملا بسته و سپس سیلندرپررا بجای خالی بگذارید و پس از اطمینان از نصب و تبدیل صحیح سیلندر وسیله‌گاز سوز را روشن نمائید .

۲ـ اگردر محیط منزل‌و آشپزخانه بوی‌گاز حس نمودید از روشن کردن کبریت و خاموش وروشن کردن کلید برق خودداری و فورا شیر بطری گاز رابسته‌پنجره‌هاو دربها را باز وسپس برای پیدا کردن علت‌از اشخاص مطلع کمک بخواهید .

(هر موقع اشکالی در وسیله‌گازسوز ملاحظه‌کردید فورا موضوع را به شرکت توزیع کننده گاز که گاز شما را تامین‌می‌نماید اطلاع دهید و از آنها بخواهید که برای رفع‌اشکال وسیله گاز سوز شما اقدام نمایند).

۳ـ برای سلامت خانواده و اموال خودتوجه نمائید که تعویض سیلندرپرباخالی توسط‌کارکنان شرکت توزیع کننده گاز انجام‌گیرد و یا اینکه فردی‌درمنزل‌این عمل راانجام دهدکه آموزش دیده‌واطلاعات لازم را کسب نموده است .

۴ـ برای ایمنی بیشتر حتی المقدور سیلندر گازرادر بیرون عمارت‌ودر هوای آزاد قرار دهید .

۵ـ برای حفظ ایمنی محیط آشپزخانه خودحداقل سالی‌یکمرتبه سیستم‌لوله‌کشی گاز داخل آشپزخانه واجاق گاز خود را توسط کارشناس وافرادمطلع بازرسی نمائید و چنانچه نواقصی‌یا معایبی‌ملاحظه‌شود قبل ازاینکه نقص وعیب حادثه‌ای‌ببار آورد آنرا رفع و محیط آشپزخانه رابرای‌کار ایمن نمائید .

۶ـ افرادی که علاقمند به ایمنی محیط منزل خود میباشند حتی‌المقدور در موقع انتخاب اجاقهای گاز سوز توجه به شمعک‌ایمنی نموده وباید نوعی را انتخاب نمایند که مجهز به شمعک ایمنی باشد .
۳ـ۱ آ ـ ۵۷۰۰۸

سلام بر بانکوک

در شماره استثنائی «دنیای ورزش» امروز با کلیه قهرمانان اعزامی به بازیهای آسیائی ملاقات کنید

پیشتاز در زیبائی و سرعت

اگرخواهان یک دوچرخه واقعاً عالی هستید

آدمیرال

بخرید

هنگام سواری از سرعت‌و راحتی فوق‌العاده هرکس تفاوت‌آدمیرال‌را بوضوح متوجه خواهد شد.
قیمت آدمیرال نیز واقعا مناسب است
باوجودی که‌قطعات آن یکجا و از بهترین نوع انتخاب و با کنترل مخصوص ساخته شده .
HIND CYCLES LTD.
250, Worli, Bombay-25.
برنامه تولید دوچرخه های‌ساخت هند شامل انواع دوچرخه های محکم برای ریشکا ،
مصارف خصوصی حمل و نقل وهمچنین دوچرخه های کورسی برای کسانی که دارای قلبی جوان هستند.

"ISSUED BY THE ENGINEERING EXPORT PROMOTION COUNCIL, CALCUTTA" SAS-HC 23

نماینده درایران شرکت سهامی تاراهند ـخیابان بودرجمهری
ساختمان پانک سپه طبقه پنجم ـ اطاق ۲۸

لباسهای جدید پلیسهای زن درلندن

اینهم از پلیسهای «تین‌ایجر» لندنی که به سن ۱۸ سال نرسیده‌اند اما حافظ جان ومال مردمان شهرهای شلوغ‌شده‌اند واقعا که باید بیش از زیبائی، چه مایه درایت و کاردانی و هوش داشته باشند که لابد دارند.

مکالمه تلفنی بوسیله اشعه لازر

در پایان دهه کنونی در آلمان فدرال ممکن خواهد بود، بوسیله اشعه‌لازر بروی کابلهای الیاف شیشه‌ای بنازکی یک‌مو، مکالمات‌تلفنی انجام‌داد. طبق‌نتایج‌پژوهشی که تاکنون بدست‌آمده‌است، سیستم نامبرده‌بمراتب‌تواناتر از وسایل کنونی ارتباطاتی خواهد بود. فیمابین مراکز بزرگ و متراکم ارتباطاتی، از لوله‌های مجوف انتقال دهنده استفاده خواهد شد. برای شبکه‌های شهری، هم اکنون درآزمایشگاه اولم مطالعاتی‌بروی الیاف‌شیشه‌ای به قطرفقط یک‌هزارم‌میلیمتر انجام میگیرد. باحتمال قوی نخستین شبکه تلفنی آلمان باکابلهای از الیاف‌شیشه‌ای تا سه‌سال دیگر بکار خواهد افتاد. شبکه مزبور همچنین برای ارتباطات تلویزیونی و کمپیوتوری قابل استفاده خواهد بود.

ساختمان ۱۸ طبقه مرکز مخابرات به طبقه هشتم رسید

بتون ریزی مرکز مخابرات کشور تا طبقه هفتم انجام گرفته‌وعملیات ساختمانی برای ایجاد طبقات دیگر به سرعت ادامه دارد.

در این بنای عظیم علاوه‌برآنکه ارتباط فعلی کشور تمرکز می‌یابد، تاسیسات شبکه‌مخابراتی «مایکرو‌ویو» نیز نصب خواهد شد.

عملیات ساختمانی از دوسال‌پیش بطور مقدماتی آغاز گشت و طبق قراردادی که باپیمانکار امضاءشده می بایستی در اوائل سال ۱۳۵۰ به مرحله نهائی برسدو برای‌نصب تاسیسات جدید آماده باشد.

بنابراین ازبهار ساختمان‌این در ضمن آنکه کار ساختمان این مرکز تکمیل میشود، کارشناسان مخابراتی نیزاقدام‌به نصب‌تاسیسات «مایکروویو» خواهند کرد.

قلب مخابرات کشور

ساختمان مرکز مخابرات و ارتباطات کشور، در ضلع جنوبی میدان سپه یعنی به جای عمارت سابق وزارت پست و تلگراف، در زمینی به‌مساحت پنج‌هزار مترمربع احداث میگردد.

این عمارت ۱۸ طبقه خواهد داشت و سطح زیر بنا متجاوز از شانزده هزار مترمربع خواهد بود. اسکلت ساختمان از بتون‌و فولاد است و رویهمرفته بیش از ۵۰هزار متر مکعب بتون ریزی خواهدشد.

طبقات زیر، یعنی تا طبقه هفتم، اختصاص به دفاتر کارشناسان و امور پرسنلی خواهد داشت و از طبقه هشتم به بالالوازم وتاسیسات فنی مخابراتی «مایکرو‌ویو» نصب خواهد شد.

هزینه اجرای طرح عظیم‌مایکروویو در حدود شش میلیارد ریال پیش بینی شده و اعتباری در حدود ۲۰۰ میلیون ریال نیز برای ساختمان مرکز مخابرات‌تخصیص‌یافته است.

گزارش خبرنگارما حاکی است که به علت ضرورت و اهمیت‌خاص سیستم مخابراتی جدید، فعالیت وسیعی برای تسریع در اجرای‌این طرح‌انجام‌میگیرد وعملیات‌ساختمانی شبانه روز ادامه دارد.

جدیدترین سیستم مخابرات

با پایان یافتن کار ساختمان‌این مرکز ارتباطی بزرگ‌ونصب دستگاه ها وتاسیسات مخابراتی و در عین حال به انجام رسیدن کار شبکه «میکروویو» وایجاد یکهزاراایستگاه مخصوص در نقاط مختلف کشور، تحول‌عظیمی در امر مخابرات و ارتباطات کشور پدید خواهد آمد و ایران‌درردیف کشور های‌پیشرفته جهان در زمینه‌مخابرات قرارخواهد گرفت، بدین معنی که تماس مخابراتی باشهرهای‌داخلی وکشور های خارجی بطور خودکار باسرعت بیشتری برقرار خواهد شد. در نتیجه فعالیت‌های‌اقتصادی که‌امروز ارتباط‌بسیارزیادی باوسائل‌مخابراتی دارد سریعتر جریان خواهد یافت.

گمشده

ناصر مزکا اهل اصفهان

دو ماه است خبری از وی‌نیست هرکس اطلاعی از نامبرده دارد خواهشمند است به‌اصفهان صارمیه کوچه نواب پلاک ۳۳ علی مزکا. یا تهران سید خندان اول خیابان خواجه عبداله انصاری لوله‌کشی سپاهان اطلاع دهد.

آگهی اخطار

بدین وسیله به آقای علیمردان آل‌طه کوه‌بنائی فرزندمیرزاآقاجان ضامن آقای سید محمد آرامش موضوع سند رسمی شماره ۵۵۸۷ـ ۵ر۸ر۴۵ که منجر بصدور اجرائیه بکلاسه الف ۵ر۷۱۸۱ اجرای ثبت تهران گردیده است. اخطار می شود که چون در نشانی داده شده شناخته نشده است لذا بدین‌وسیله سه‌بار بفاصله هر۵روزیکبارا گهی میشود که ظرف مدت ۲۵ روز از تاریخ نشر اولین آگهی به اداره کل حقوقی وزارت راه واقع در میدان ارک یا بشعبه ۵ اجرای ثبت تهران مراجعه و نسبت به پرداخت دین خود اقدام نماید. بدیهی‌است پس از انقضاء مدت مزبور طبق مقررات اقدام قانونی بعمل خواهد آمد. م‌الف ۸۸۰۴

مدیر کل حقوقی ـ سواد کوهی

آ ـ۵۵۵۹۴ ۱ـ۳

درآنسوی مرزهای دانش

زگیل و خواب مصنوعی

از مدتها قبل پزشکان با کمال حیرت دریافته بودند که بعضی از پیرزنان باوسائل بسیار ساده مثلا با کشیدن دست میتوانند زگیل دست کودکان را از بین ببرند. گروهی از پزشکان عقیده داشتند که «تلقین» در این مورد نقش‌اساسی ایفاء میکند و تاکنون آزمایشهائی درمورد معالجه زگیل ازراه هیپنوتیسم صورت گرفته و نتیجه کم و بیش مثبتی داده بود.

بتازگی دو پزشک اسکاتلندی به آزمایشهای دامنه‌داری در این مورد دست زده و نتیجه حیرت‌انگیزی بدست آورده‌اند. آنها بیماران مبتلا به زگیل را به خواب مصنوعی برده وبایشان تلقین کرده‌اند که زگیل‌هایشان بزودی خواهد افتاد. زگیل های دست ده‌نفر از کسانی که باین ترتیب تحت تلقین قرار گرفته بودند در اندک مدتی ازبین رفت. عجیب‌تر اینکه به چندنفر از این عده تلقین شده بود که مثلا زگیل دست‌راست آنها و یازگیلی که در وسط قراردارد خواهد افتاد و درست همان زگیل هائی که هنگام خواب مصنوعی به آنها تلقین شده بود از بین رفت.

اورور

پیری کودکانه

یك پسر بچه یازده ساله ساکن کنت در منطقه «نیوبرونزویك» آمریکا این هفته براثر پیری درگذشت! پزشکان معالج باتفاق آراء نظر دادند که پسربچه براثر پیری و فرسودگی اعضای بدن فوت کرده‌است.

حقیقت این است که‌این کودك به بیماری غیرقابل‌علاج و فوق‌العاده نادر، یا بیماری «پروژریا» پیری کودکانه ـ دچار شده بود.

کودك ۱۱ ساله درست هنگام مرك قیافه یك مرد ۹۵ ساله را داشت.

خواهر هشت‌ساله این‌کودك نیز باین بیماری وحشتناك مبتلا شد و بعقیده پزشکان تا چند ماه دیگربسرنوشت‌برادرش دچار خواهد شد.

دیلی‌اکسپرس

خانه تمیزکن

آخرین اختراع شگفت‌انگیز دانشمندان امریکائی برای راحتی خانمهای خانه دستگاه «خانه‌تمیزکن» مافوق‌صوت است این دستگاه اعجازانگیز ظرف چند ثانیه تمام لکه‌ها، رنگها و چربیها را پاك میکند، دستگاه مافوق صوت آنقدر کوچك است که میتوان از آن برای پاك‌کردن عینك‌و لوازم خانگی فوق‌العاده حساس و شکننده و همچنین جواهرات استفاده کرد.

ماست و آب مروارید

«یوقورت» یا همین ماست ساده خودمانی که بلغارها با مصرف آن عمر طولانی میکنند اگر بحد افراط مورداستفاده قرار گیرد ممکن است بیك ماده خطرناك تبدیل‌شود.

«جانی‌هاپکینز» پزشك بیمارستان سانفرانسیسکو در نتیجه آزمایش هائی که روی این ماده غذائی بعمل آورده باین نتیجه رسیده است او میگوید موشهائی که برای‌مدتی‌منحصرا بوسیله ماست تغذیه میشوند به بیماری «آب مروارید» مبتلا میشوند.

وقتی که ماده «گالاکتوز» که بمیزان ۲۲ درصد در ماست وجوداردبمیزان زیاد جذب بدن بشود چشمها را مورد حمله قرارمیدهد.

اما پزشگان امریکائی منکر فواید بیشمار ماست نیستند و عقیده دارند که ماست سالمترین ماده غذائی را تشکیل میدهد بشرط آنکه در استفاده از آن افراط نشود.

اورور

صحرای «بیولوژیك»

دراین روز ها اغلب دانشمندان اعلام خطر میکنند که اگر اقیانوس ها برای تامین خوراک مردم کره زمین مواد لازم دراختیار بشر نگذارد نسل های آینده باتوجه بافزایش روز افزون جمعیت در معرض خطر قحطی و گرسنگی قرار خواهد گرفت.

امادکتر جان‌«ماری‌ریتر» عضو سازمان زیست‌شناسی «ماساچوست» عقیده دارد که همکاران او بیهوده به‌منابع عظیم اقیانوس‌ها و «دریا های سخاوتمند» دل بسته‌اند او میگوید قسمت اعظم (نوددرصد) اقیانوس هائی که در کره زمین وجود دارند از یک «صحرای بیولوژیک» تشکیل می شود که هیچگونه ماهی و حیوانات دیگر درآن زندگی نمیکند بیم آن میرود که باپیشرفت تمدن وآلودگی آب اقیانوس ها ده‌درصد باقی مانده نیز به سرنوشت نوددرصد آن دچار شود هم‌اکنون بسیاری از ماهی هائی که در اقیانوس ها و دریا ها زندگی میکنند از بین رفته و بعضی ماهی های اقیانوس ها نیز براثر آلودگی آب مسموم شده‌اند و مصرف آن زندگی افراد را تهدید میکند درهرحال اگر وضع بهمین حال پیش برود طولی نخواهد کشید که دیگر ارگانیسم زنده دردریا ها وجود نخواهد داشت.

اورور

داستان شورانگیز

محلهٔ پیتون

هرهفته در اطلاعات بانوان

آگهی استخدام

اداره آموزش و پرورش قروه کردستان‌عده‌ای آموزگار از بین سپاهیان دانش منقضی خدمت‌دوره اول دختران و دوره سیزده پسران برای روستاهای تابعه بطور رسمی استخدام مینماید. حقوق ماهیانه استخدام شوندگان در گروه ۴ با پایه یك ۵۶۴۰ ریال باضافه صدی شصت مزایای برای افراد غیربومی است. داوطلبان باید حداکثر تا آخر آذرماه جاری تقاضای خود را باین اداره تسلیم و برای کسب اطلاعات بیشتر وتکمیل مدارك استخدام به دایره کارگزینی این اداره مراجعه نمایند.

آ ـ۵۷۴۹۴ ۱ـ۴

عبدالکریم حسینی ـ رئیس آموزش و پرورش شهرستان قروه

بخاری کلمن

گرمای دلپذیر بهاری رادر وسط زمستان بخانه شما میاورد

بخاری کلمن

امسال در۹مدل شیك و کم مصرف، طبق استاندارد کارخانجات «کلمن» آمریکا و کانادا، تهیه شده است.

کلمن Coleman

نمایشگاه کلمن تهران ـ خیابان سعدی ۵۲۱ ـ ساختمان تقی‌نیا ـ تلفن ۳۰۲۲۲۳/۲۶

شماره ۲۱ تاریخ ۴ر۹ر۴۹

وزارت جنك

آگهی مناقصه

اداره مهندسی نیروی زمینی شاهنشاهی‌یك قلم جنس‌مشروحه زیر را:

مقدار

یخچال ۱۲ فوت نفتی ۱۰ دستگاه

از طریق مناقصه خریداری مینماید.

پیشنهاد دهندگان می توانند با در دست داشتن معرفی نامه به دایره تهیه وپیمان اداره مهندسی ارتش واقع در خیابان‌امیر آبادچهارراه‌آریامهر، اجعه‌وباملاحظه‌مشخصات‌جنس ودریافت‌برك شرایط و مشخصات معامله‌پیشنهاد خود را طبق مفاد مندرج در شرایط معامله تنظیم و تاساعت ۱۲ روز ۲۹ر۹ر۴۹ بدفتر توزیع اداره مهندسی نیروی زمینی شاهنشاهی تسلیم نمایند.

م‌الف ۹۲۴۹ اداره‌مهندسی نیروی زمینی‌شاهنشاهی

سازمان بیمه های اجتماعی

آگهی مناقصه

سازمان بیمه‌های اجتماعی ساختمان شعبه ودرمانگاه خود واقع در شهرستان کرمانشاه را که حدود ۲۵۰۰ متر مربع زیربنا دارد بمناقصه میگذارد.

شرکت های علاقمندو واجد صلاحیت میتوانند ازاول وقت‌اداری روزیکشنبه ۱۵ر۹ر۴۹لغایت آخروقت‌اداری‌روزیکشنبه ۲۲ر۹ر۴۹ با پرداخت مبلغ پنج هزار ریال بحساب شماره ۲۵۰۰۴ سازمان دربانك رفاه کارگران شعبه وزارت کار باداره ساختمان سازمان واقع در خیابان آیزنهاور طبقه پنجم مراجعه واسناد مناقصه را دریافت دارند.

سازمان‌بیمه های اجتماعی

تربیت تکنیسین اطاق عمل

مرکز پزشکی فیروزگر با توجه به نیازی که موسسات درمانی کشور به تکنیسین ورزیده اطاق عمل دارند دوره‌ای‌به مدت‌شش ماه بمنظور تربیت تکنیسین اطاق عمل تشکیل خواهد داد دیپلمه های طبیعی و ریاضی که مایل به فرا گرفتن تخصص‌می باشند می توانند از این فرصت استفاده کرده وموقعیت‌استخدامی خود را تثبیت نمایند. داوطلبانی که واجد شرایط زیر باشندمی توانند تاپایان آذرماه ۴۹ درخواست های خودرا باذکرمشخصات ونشانی کامل ویا تلفن به ضمیمه یك قطعه عکس به نشانی زیر ارسال نمایند تا ترتیب انتخاب آنان داده شود.

آدرس، خیابان زاهد، مرکزپزشکی فیروزگر. کارگزینی

شرایط داوطلبان

۱ـ سن بین ۱۸ تا ۳۰ سال

۲ـ سلامتی کامل روحی و جسمی و توانائی‌انجام کار

۳ـ داشتن معافی از خدمت وظیفه و یا انجام خدمت زیرپرچم برای آقایان و خدمات اجتماعی زنان برای خانمها

م‌الف ۹۲۴۴ آ ـ۵۸۰۶۴ ۱ـ۳

آگهی مزایده

کارخانه گونی بافی‌رشت وابسته بسازمان مرکزی شرکتها فرآورده های خود را بشرح زیر:

۱ـ ۵۰۰۰۰ کیسه شکری ۳۰ کیلوئی

۲ـ ۵۰۰۰۰ کیسه برنجی یکصد کیلوئی

۳ـ ۵۰۰۰۰ کیسه برنجی شصت کیلوئی

۴ـ ۲۰۰۰۰۰ کیسه برنجی سی کیلوئی

۵ـ ۵۰۰۰۰ کیسه برنجی ۱۵ کیلوئی

۶ـ لفاف ۱۱۷ بمقدار ۱۰۰۰۰۰ متر

کلی‌یا بطور تفکیك از طریق مزایده بفروش میرساند.

پیشنهاد دهندگان شرائط مزایده را در تهران از دفتر سازمان مرکزی شرکتها واقع در خیابان داورمقابل وزارت دادگستری ودر رشت از دفتر کارخانه دریافت و پیشنهادخود را بضمیمه‌رسید بانکی تا آخر وقت اداری روز ۲۲ر۹ر۴۹ تسلیم و رسید دریافت دارند.

کارخانه گونی بافی رشت

آ ـ۵۷۴۸۰ ۱ـ۲

شماره ۱۳۵۵ تاریخ۷ر۹ر۴۹

تجدیدآگهی‌مناقصه ساختمان شهرداری فلاورجان

شهرداری فلاورجان باستناد موافقت‌نامه شماره ۲۳۱۳۲ ـ ۱۱ر۶ر۴۹ مقام معظم استانداری استان اصفهان عملیات‌مربوط به ساختمان یکباب شهرداری را با شرایط زیر بمناقصه می گذارد.

۱ـ مبلغ کل‌کار طبق تعیین واحدبهاء دفتر مهندسی استان باستثناء سالن در حدود ۷۵۰۰۰۰ ریال.

۲ـ پیشنهاد دهندگان در مناقصه بایستی واجد شرایط بوده و صلاحیت فنی آنان بگواهی دفتر مهندسی استان رسیده باشد.

۳ـ داوطلبان شرکت درمناقصه بایستی مبلغ۳۷۵۰۰ریال‌معادل ۵٪کل‌کار اسناد خزانه ویا وجه نقد ضمیمه پیشنهاد خود نمایند

۴ـ پیشنهاد دهندگان باید برای‌کسب هرگونه اطلاع به‌دفتر مهندسی استان مراجعه وبا پرداخت مبلغ ۵۰۰ ریال‌نقشه‌واسناد مناقصه را خریداری نمایند.

۵ـ پیشنهاد دهندگان باید پیشنهادات خود را تا ساعت ۱۰ صبح روز پنجشنبه ۱۹ر۹ر۴۹ در دو پاکت لاك‌ومهر شده‌الف ـ شامل نقشه ومشخصات و اسناد خزانه وبرك صلاحیت وواحد بهاء و پاکت ب ـ محتوی پیشنهاد پیمانکار خواهد بود بدفتر شهرداری تسلیم نمایند.

۶ـ پیشنهادات رسیده در ساعت ۱۱ همان‌روز (۱۹ر۹ر۴۹)در کمیسیون مربوطه که‌در دفتر شهرداری تشکیل میشود باز و قرائت خواهد شد حضور پیشنهاد دهندگان در کمیسیون آزاد است.

۷ـ شهرداری دررد یاقبول یك‌یاکلیه پیشنهادات مختار است و به پیشنهاداتی که دیرتر ازموعد مقرر رسیده باشد وهم‌چنین پیشنهادات مبهم ویافاقد امضاء و یابدون فیش سپرده ترتیب اثر داده نخواهد شد.

۸ـ سپرده بنفر دوم‌و سوم تاانعقاد قرارداد بانفراول‌درشهرداری باقی خواهد ماند وچنانچه نفراول از تاریخ ابلاغ کتبی شهرداری ظرف مدت یکهفته از انعقاد قرارداد خودداری نماید سپرده او بنفع شهرداری ضبط و قرارداد بانفر بعدی منعقد خواهد شد.

۹ـ مدت انجام کار از تاریخ انعقاد قرارداد مدت سه ماه خواهد بود.

۱۰ـ شهرداری میتواند ۲۵٪از مبلغ قرارداد راکسر و یا اضافه نماید.

۱۱ـ پرداخت بهاء عملیات انجام شده مستلزم این امر خواهد بود که تمام صورت وضعیت ها بگواهی دفتر مهندسی استان رسیده باشد.

۱۲ـ مبلغ سیصد هزار ریال از کل مبلغ را شهرداری در طول مدت کار وبقیه را در اول‌سال ۱۳۵۰ پرداخت خواهد کرد.

۱۳ـ پیشنهاد دهندگان نباید مشمول قانون منع مداخله در مناقصات باشند.

۱۴ـ کلیه هزینه های مربوط‌به‌آگهی و مالیات و عوارض و غیره بعهده برنده مناقصه خواهد بود.

شهردار فلاورجان ـ اسماعیلی

آ ـ۵۷۴۸۴ ۱ـ۲

آگهی استخدام

اداره بهداریکل همدان بمنظور تکمیل کادر پرسنلی اداره بهداشت و تنظیم خانواده افراد مشروحه ذیل را برابر آئین‌نامه استخدام پیمانی کارکنان طرحهای غیر مستمر برای خدمت در همدان و شهرستان ملایر با شرائط ذیل استخدام مینماید.

۱ـ کارشناس ارتباطات یکنفر با دانشنامه لیسانس و تخصص در رشته مربوطه حقوق ماهیانه ۱۴۴۰۰ ریال

۲ـ کارشناس آموزش بهداشت یکنفر با دانشنامه لیسانس در رشته مربوطه حقوق ماهیانه ۱۴۴۰۰ ریال

۳ـ کارمند دفتری یکنفر با دیپلم کامل متوسطه حقوق ماهیانه ۵۴۰۰ ریال

۴ـ راننده پروژکتوریست دو نفر پایه دو همگانی و گواهینامه سوم متوسطه حقوق ماهیانه ۵۴۰۰ ریال

در صورت بومی نبودن از فوق‌العاده اشتغال خارج از مرکز استفاده خواهد نمود

واجدین شرائط میتوانند درخواست و مدارك خودرا تاروز ۳۰ر۹ر۴۹ باداره بهداریکل همدان واقع در خیابان میرزاده‌عشقی اول میدان بوعلی تحویل ویا ارسال دارند.

رئیس اداره بهداریکل همدان دکتر احمد نجات

تسلیت

جناب آقای عبدالعلی سلطانی دوست عزیز

باکمال‌تاسف‌وتالم مصیبت وارده‌رابشماوخانواده محترم‌سلطانی تسلیت گفته بقای عمربازماندگان‌را از خداوند خواستاریم.

باقررزاقی، علی سعیدی، حسین‌پور، اصغر شادمانی، بهمن سعیدی، محمود پوراصفهانی.

آ ـ۵۸۷۸۲

جناب آقای دکتر راستین

هیئت مدیره‌و پزشکان‌و کارکنان بیمارستان وزایشگاه میثاقیه مصیبت وارده راتسلیت عرض نموده بقای عمرجنابعالی رااز درگاه حضرت احدیت خواستارند.

آ ـ۲۶۲۲۷

جناب آقای دکتر ایرج وحیدی وزیر محترم کشاورزی

باکمال تاثرفوت شادروان پدر ارجمندتان را به‌جنابعالی وعموم بستگان تسلیت عرض نموده سلامتی‌بازماندگان را از خداوند مسئلت مینمائیم.

مسعودجهان‌آرا، بهمن‌پاك‌نیا، نمرودخاچی، مجدالدین حاجی‌زاده، بهروزحبیبی، زاره گریگوریان، هارمیك‌مگردیچیان، ناصرقلی بهاءصدری.

آ ـ۲۶۲۱۹

جناب آقای مهندس دهستانی استاندار محبوب و محترم سیستان و بلوچستان

بانهایت تاسف درگذشت ابوی گرامیتان را صمیمانه تسلیت عرض می نماید.

زاهدان ـ پیمانکاری صفائی ـ کرم سقاپور

آ ـ۴۷۴۶۸

جناب آقای مهندس دهستانی استاندار محترم ومحبوب سیستان و بلوچستان

سوك بزرك درگذشت پدر گرانمایه و بزرگوارتان‌عموم مردم و انجمن‌شهرستان زاهدان راراندوهگین وسوگوارساخته است. از صمیم‌قلب‌ضمن عرض تسلیت سلامت وعزت‌جنابعالی وبازماندگان آن‌فقید سعید را ازدرگاه یزدان پاك‌خواستارند.

ازطرف اعضای انجمن شهرستان زاهدان ـ اسداله‌قاسمزاده

آ ـ۵۷۴۷۰

جناب آقای دکتر مهذب نماینده محترم مجلس شورایملی

درگذشت مادر بزرگوارتان را صمیمانه تسلیت گفته بقاء عمر و سعادت آنجناب و بازماندگان را از خداوند بزرك آرزومندم.

علی اصغر قانعیان نماینده روزنامه اطلاعات در فسا

آ ـ۵۷۴۷۸

جناب آقای مهندس هوشنك اکمل

با اندوه فراوان مصیبت وارده را بجنابعالی و کلیه بازماندگان آنمرحوم تسلیت عرض مینمائیم

نظرآباد مقدم ـ فرامرز تثار حسینی و بانو

آ ـ۵۷۴۵۲

جناب آقای مهندس هوشنك اکمل

درگذشت ابوی گرامیتان را بجنابعالی و کلیه فامیل تسلیت گفته بقای عمر بازماندگان آنمرحوم را از خدای بزرك مسئلت داریم.

نظرآباد مقدم. محمدرضا زرین قلم و بانو

آ ـ۵۷۴۵۴

جناب آقای مهندس هوشنك اکمل

بانهایت تاثر و تاسف درگذشت پدرگرامیتان راتسلیت عرض نموده و در مصیبت وارده سهیم و شریك هستیم

نظرآباد مقدم ـ علی قدس و بانو

آ ـ۵۷۴۵۶

جناب آقای مهندس عبدالعلی دهستانی

مصیبت وارده باعث تالم خاطر ماگردیده مارا در غم خود سهیم بدانید.

نظرآباد، علی و علیرضا کشتپور

آ ـ۵۷۴۶۰

جناب آقای ناصر اکمل

با اندوه فراوان مصیبت وارده را تسلیت عرض نموده در این مصیبت خودرا سهیم و شریك میدانیم.

نظرآباد، علی و علیرضا کشتپور

آ ـ۵۷۴۶۲

جناب آقای ناصر اکمل و آقای مهندس هوشنك‌اکمل

باکمال تاثر و تاسف مصیبت وارده را تسلیت عرض کرده بقای عمر بازماندگان آنمرحوم را از درگاه خداوندبزرك آرزومندم.

نظرآباد مقدم، مهندس احمد اتفاق

آ ـ۵۷۴۵۰

جنابان آقایان ناصر اکمل، مهندس هوشنك اکمل، سیامك‌خان اکمل

دوستان و همکاران شما در نظر آباد مقدم مصیبت وارده را که باعث تالم خاطر گردیده از صمیم قلب تسلیت میگوئیم و خودرا در غم شما شریك دانسته برای بازماندگان آن‌مرحوم صبر آرزو مینمائیم.

نظرآباد مقدم، رافائلوگالی، جیان کارلو کریدا، گاسپارینوپاسارین، زوئیلوپرین، آنافودزاپرین، فروچو ـ گزینی.

آ ـ۵۷۴۴۴

جناب قای مهندس هوشنك اکمل

باکمال تالم و تاثر درگذشت ابوی گرامیتان را به جنابعالی وکلیه خانواده اکمل تسلیت عرض نموده بقای‌عمر بازماندگان آن مرحوم را آرزومندیم.

نظر آباد مقدم، برادران معدن پیشه

آ ـ۵۷۴۴۶

جناب آقای دکترایرج وحیدی مقام محترم وزارت‌کشاورزی

باکمال تاسف وتاثر فوت‌شادروان احمد وحیدی را به آنجناب‌وبازماندگان آنمرحوم تسلیت عرض می‌نمائیم.

کارکنان مرکز آموزش ترویج کشاورزی کرج

آ ـ۵۷۹۷۴

جناب آقای دکتروحیدی وزیر محترم کشاورزی

کارکنان و کارگران کارخانجات شیمیائی کرج وابسته به‌بنگاه شیمیائی مصیبت‌وارده را تسلیت عرض می‌نمایند.

کارکنان وکارگران کارخانجات شیمیائی کرج

آ ـ۵۷۹۷۶

جناب آقای مهندس هوشنك اکمل

مصیبت وارده‌را به جنابعالی وبانو تسلیت عرض مینمائیم

نظرآباد مقدم احمد واعظی و بانو

ا ـ۵۷۹۷۸

کارکنان منطقه خطوط لوله و مخابرات اراك

مصیبت وارده را به همکار محترم جناب آقای حسین احمدی و بانو تسلیت میگویند.

آ ـ۵۷۹۸۰

کارکنان منطقه خطوط لوله و مخابرات اراك

مصیبت وارده را بهمکار محترم جناب آقای محمد رضا سیف تسلیت میگویند.

آ ـ۵۷۹۸۲

جناب آقای حاج حسین فشنگچی

مصیبت وارده را به جنابعالی و خانواده محترمتان‌تسلیت میگوئیم.

شرکت سهامی صنعتی پارس (مینو)

آ ـ۵۸۲۳۴

جناب آقای مهندس خسرو وحیدی

مصیبت وارده رابشما و خانواده محترمتان تسلیت‌عرض میکنیم

کارکنان دفتر فنی ست‌ـکوپ

آ ـ۲۶۲۱۷

یک پرنس متبسم
در دایرهٔ یک برینگ عظیم

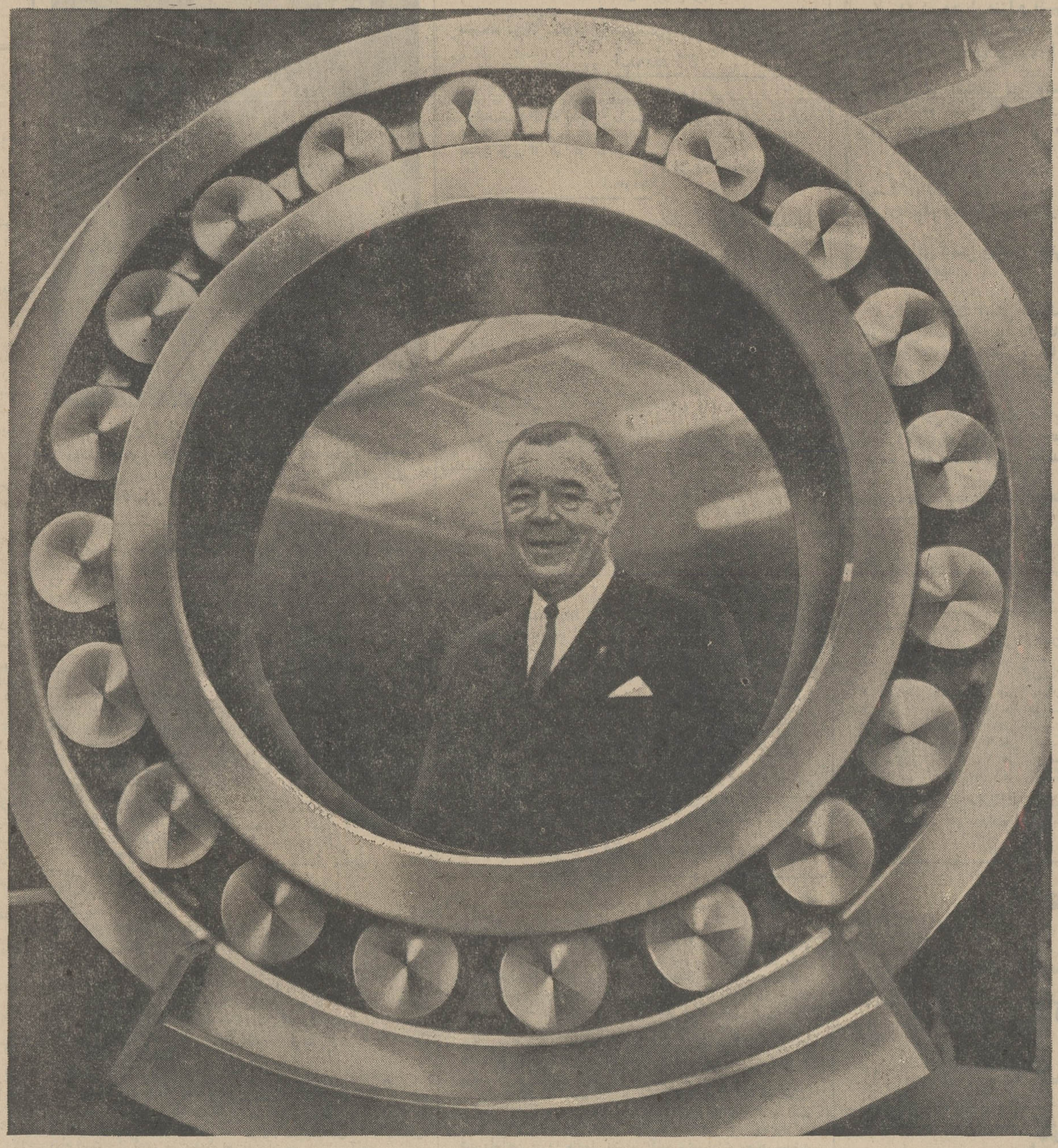

برینگ های محکم، مطمئن ودقیق اس . کا . اِف
برای تبسّم یک پرنس کافیست

SKF

چهل سال قبل درهمین روز

خرید یک دستگاه چراغ برق برای روشنائی ادارات و وزارتخانه‌ها

تقی‌زاده

آقای تقی‌زاده وزیر مالیه لایحه ذیل را تقدیم مجلس نمود :

ساحت محترم مجلس شورای ملی ـ امر روشنائی ادارات دولتی فعلا ترتیب خوبی ندارد . یعنی علاوه براینکه مبلغی بمصرف آبونمان چراغ برق میرسد معذلك چون زودتر از موقع روشن شدن چراغهای عمومی اطاق های کار محتاج بچراغ میشوند مبلغی هم در سال خرج نگاهداری لامپ‌های نفتی میشود ، در صورتی که با داشتن دستگاه چراغ برق هم در خرج روشنائی صرفه‌جوئی خواهد شد و هم علاوه بر وجود روشنائی مرتب و دائمی درشب‌ها ممکن است روزهای خیلی گرم هم برای تهویهٔ اطاق‌ها از دستگاه مذکور استفاده شود . لذا دولت در نظر دارد عجالتا برای کابینه ریاست ووزراء ووزارت‌خانهای مالیه ، عدلیه ، خارجه ، داخله ، طرق و شوارع که درمجاورت یکدیگر واقع هستند یکدستگاه چراغ برق تاسیس نماید ، ولی چون دربودجه‌های مربوطه اعتباری جهت این منظور نیست لذا ماده‌واحده ذیل را پیشنهاد و تمنای تصویب آنرا می‌نماید .

ماده واحده ـ دولت مجازاست تحت تصدی وزارت مالیه مبلغ بیست‌وپنج هزار تومان از بانك ملی یا هرمحلی که مقتضی میداند جهت تاسیس چراغ برق برای ادارات دولتی واقعه در حوزه ارك قرض نموده و اعتباررد قرض مذکور را به‌تناسب استفاده‌ای که ادارات مذکور از آن می‌نمایند در بودجه ۱۳۱۱ ادارات مربوطه پیش‌بینی نماید .

کشف اشیاء تاریخی در راه چالوس

ضمن عملیات راهسازی چالوس در قسمت جنوب غربی‌خوزین کلاعملجات آن خط یك کوزه گلی قدیمی و مقداری اشیاء نفیس کشف نمودند که توسط اداره راهسازی چالوس بوزارت طرق ارسال گردیدتانحویل وزارت معارف داده شود .

احتکار ذغال و مشکل سوخت مردم

از چندی باینطرف بعضی‌ها از نظر استفاده نامشروع در صدد احتکار ذغال برآمده و مقداری از ذغال های وارده بشهر را در خارج انبار و احتکارکرده و ضمنا چون در اثر بارندگی‌های زیاد کمتر از میزان مصرف شهر وارد شد ذغال درشهر کمیاب گردیده و قیمت آن از هر یك‌ری چهار قران به شش‌قران‌ترقی کرد . از طرف بلدیه اقدامات لازم برای تعقیب محتکرین ذغال شد و آقای ملك‌زاده رئیس اداره ارزاق دستور داده است که ذغال توسط دلال‌ها و اشخاصی که بخارج شهر میروند و خریداری می‌نمایندفروخته نشود و کلیه ذغال‌های وارده به‌شهر در محل های معین دروازه شمیران باغ فردوس ، چهارراه حسن‌آباد و چند نقطه دیگر توسط مفتشین مخصوص ارزاق در قیمت هریك ری پنج قران بخانه‌دار فروخته شود .

انعقاد جشن ـ قوت‌عون‌جزایری

مشهد ـ بمناسبت ولادت باسعادت حضرت امیر «ع» مجلس جشنی در آستان قدس منعقد گردید وازطرف والی معظم‌وقوم‌السلطنه پذیرائی بعمل آمد و پس از قرائت خطبه وقصیده مجلس بدعای بقای ذات اقدس شهریاری ختم گردید .

آقای عون‌جزایری معاون ایالت‌پس از سه‌روز کسالت برحمت ایزدی پیوسته جنازه آن مرحوم با تجلیل و احترام از طرف والی ایالت تشییع و در آستان قدس دفن گردید .

کودکستان مدرسه انائیه آمریکائی

نامور

آقای رحیم‌نامورضمن مشاهدات خود در جشن کودکستان مدرسه دخترانه آمریکائی مینویسد: درایران بوجوداطفال کمتر اهمیت میدادیم وتاچندی قبل محل مخصوصی برای اجتماع و تربیت‌اطفال وجود نداشت ،دوسال قبل از طرف جامعه میسیون امریکائی کودکستانی دائر شد که رفته‌رفته دامنه آن وسعت یافت تابالاخره بالغ بر شصت نفر طفل تحت سرپرستی معلمین آزموده در کودکستان مزبور جمع شدند و دیروز جشن کودکستان بود که اطفال بطرز جالب‌توجهی تربیت شده و رقص وآواز دسته‌جمعی داشتند و کسانی که در این جشن حضور داشتند تصدیق میکردند که‌حاضر کردن یکعده طفل که شایدهیچیك از آنها ششمین مرحله عمر را نگذرانیده‌اند کار آسانی نیست و باید کارکنان آنرا تبریك گفت و موفقیت آنها را آرزو داشت .

دُر پاساژ رزاق‌منش

اگر بهترین دستکش‌های کرك ایران را طالب باشیدتشریف‌بیاورید در مغازه‌ما ، زیرا اجناس مغازه ما از بهترین اجناس ایران‌تهیه‌میشود، بهمین نزدیکی بهترین پالتوئی های پشم ایران جهت ما وارد خواهدشد. لاله‌زار ، پاساژ رزاق‌منش ، مغازه سهراب فرامرزی .

لیلی و مجنون توسط جامعه باربد

تربتی

بقلم محمدجوادتربتی باشتراك دو آرتیست شهیر ملوك خانم صرابی کاشانی و مادام‌پری ستاره‌شرق و سایر آرتیست‌های جامعه باربددرسالون سینما سپه . محل فروش بلیط لاله‌زار مغازه بن‌ار . وثوق. کمپانی بدافون . خیابان ناصریه گل‌ـ بهار .دواخانه‌شریف.

توسط استودیو درام کرمانشاهی

شادمان

یوسف و زلیخا بقلم سید جلال‌الدین خان شادمان در سالن گراند هتل (شعبه نمایشگاه زردشتیان) ادکورهای مجلل به معرض نمایش گذارده میشود .

(نقل ازاطلاعات ۱۴ آذرماه ۱۳۱۰)

مشکلات ومشغولیات !

از : شکوری

بنده امروز تصمیم دارم دربارهٔ «مشکل‌ترافیك تهران» صحبت کنم .

خانمها و آقایان !

مطلبی که میخواهم در باره‌اش حرف بزنم درحقیقت سه جزء است :

الف ـ مشکل

ب ـ ترافیك

ج ـ تهران

که اگروقت داشته‌باشیم وحوصله‌تان هم سرنرود به اختصار دراین مورد بحث می‌کنیم .

الف ـ مشکل

البته بنده نمی‌خواهم وارد جزئیات بشوم و نه‌و توی «مشکل» را در بیاورم . که مثلا این واژه «جوانبوری» است‌و جوانپور ها طایفه‌ای بودند که از راه کوهستانی الموت ـ اگرچه‌جاده ماشین‌روهم دارد ـ با قاطر سفر کردند و در تمام دامنه های البرز پراکنده شدند .عده‌ای ازآنها ازراه «نوچال» بطرف تهران سرازیر شده چون آب و هوای این منطقه را برای زندگی مساعد دیدند دراینجا رحل‌اقامت افکندند. آنان عادت‌داشتند که مسائل لاینحل را «مشکل» بنامند و چون خود آنها با مشکلات فراوانی کوهها را پشت سر گذاشته بودند ، یك نوع اشکال دراین تجمع وتشکل خودشان می‌دیدند که این اشکالات بتدریج بشکل های مختلف ظاهر شد و نسل‌های بعد در آغاز بسیاری ازلغات و ترکیب ها این واژه را به کار بردندو معنای جدیدی‌از آن افاده کردند . ازجمله : مشکل نان آوربودن ،مشکل خرید کردن ، مشکل راه رفتن،مشکل صحبت کردن، مشکل ترافیك،مشکل تاکسی، مشکل نرمیم واز این‌قبیل .

عرض کنم خدمت شما : مشکل در مقابل آسان قرار دارد. وقتی‌می‌گوئیم فلان‌کار آسان است یعنی چندان زحمتی ندارد ، زود حل و فصل میشود وآدم را به‌تفکر وانمی‌دارد .اما وقتی به‌مشکل برمی‌خوریم باید مقدار قابل ملاحظه‌ای تقشه بکشیم که از چه‌راهی برویم، چه کلکی بزنیم و غیره .

مثالی می‌زنیم : اگرپیاده از خانه تا مقصدتان را طی کنید ، مشکل است . برای اینکه خسته می‌شوید .لابد می‌پرسید چه بایدکرد ؟بنده عرض میکنم باید پیاده‌رفت. برای اینکه ازقدیم‌گفته‌اند: «هرکه‌را طاوس باید جور هندوستان کشد» و اگراین دلیل قاطع‌رانپذیریم خنده‌دار است، چراکه باید خسته‌شد وگرنه «مشکل» معنائی‌ندارد. گاهی میشنوم عده‌ای می‌گویند که «تاکسی» هم دراین شهر مشکلی شده است . نه آقا . تاکسی چه مشکلی شده است ؟ اگر کارفوری داشته باشید و جلوتاکسی خالی را بگیرید ورانده ، «خارج‌از سرویس» هم به شیشه نچسبانده باشد ، ترمز نکند . آیا این مشکل به حساب می‌آید ؟ اگر جلو تاکسی خالی «بااوصاف بالا» را بگیرید ورانده از شما بپرسد : «کجا» ، آیا این مشکل به‌شمار می‌رود ؟ نه جانم . مسافر دراینجا نقشی ندارد . این راننده است که باید کوتاه و بلندی راه ، بدی و خوبی خیابان و خیلی چیز های دیگر را در نظر بگیرد . آخرمسافر باپرداخت دوتومان یابیشتر که‌نمیتواند ادعای مالکیت تاکسی‌رابکند، تاکسی صاحب دارد و صاحب هرمالی هم اختیار مالش را دارد .به‌من‌و شما چه ؛پس اینها را نمی‌شود مشکل به حساب آورد .

اما جزء دوم

ب ـ ترافیك

ترافیك واژه‌ای‌است‌فرنگی ومعانی مختلفی دارد که به مفهومی نه‌چندان رسا برای عبورو مرور یارفت‌و آمد در اینجا بکار می‌رود . اینکه این واژه‌درفرنگ بیشترمعنای دادوستد و تجارت را می‌رساند و چرا در اینجا به‌این مفهوم نکار برده میشود ،به ما مربوط نیست .

لابد می‌پرسید شما که‌به شرح‌وبسط‌مطلب نمیپردازید پس چرادربارهٔ‌ترافیك صحبت می‌کنید ؟میگویم حق باشما است . بنده دربارهٔ ترافیك یعنی رفت‌و آمد حرف میزنم و اینکه چرا ما واژه های فرنگی‌رابه آسانی میپذیریم به‌همان دلیل است که خیلی چیز های دیگر فرنگی راهم دربست قبول می‌کنیم . مثلا لباس کرد های ما مگر همین ماکسی‌ژوپی نیست که خانمها در تهران و برخی از شهرستان ها می‌پوشند ؟

چرا قبل از مد شدن این لباس ،خانمهای تهرانی کرد هارا در خیابان که می‌دیدند مسخره میکردندو لباس‌آنها را کسرشان خودشان می‌دانستند که بپوشند ، مطلبی نیست که اهمیت‌داشته باشد تا درباره‌اش حرف بزنیم . آخر ماکسی‌ژوپ از فرنك آمده است و آنچه از فرنك آید نیکو است .

اگر توقع دارید که خانم ها سلیقه‌نشان بدهند ولباس های قدیمی یا روستائی مارا بپوشند تا خوارج (!) از ما تقلید کنند ، باید بگوییم‌این کار مقدور نیست‌زیرا فرنگی ها زرنگ‌تر از ما هستند و لباس روستائیان ما را به عنوان آخرین‌مد تحویل‌خود مامی‌دهند .

ملاحظه می‌فرمائید که از بحث خارج شدیم.صحبت بر سر ترافیك بود. آری‌ترافیك که همان رفت‌و آمد باشد مشکلی‌رابوجود آورده‌است. برای اینکه‌عرض‌خیابان های تهران همانست که بود ،اما برتعداد اتومبیل ها افزوده شده است .

اگر زن وشوهری صاحب فرزندانی بشوندبه فکرآیندهٔ آن فرزندان می‌افتند . برای پسر بزرك خانه جداگانه‌ای می‌خرند وهمینطور برای‌پسر یعنی تاجا کم نیاید . یااگر باهم زندگی میکنند ، اگر دستشان به دهانشان برسد ، خانه بزرگتری اجاره می‌کنند یا می‌خرند تا راحت‌تر باشند .اما تهران با این‌همه نوزاد ریزودرشت که‌اتومبیل نامیده میشود چگونه میتواند سرکند ؟ باید یك عده رابه خارج شهر بفرستد ، برای یك عده خانهٔ جداگانه‌ای بخرد یا اجاره کند و به هر صورت راهی پیداکند .راهی که شهر های بزرك دنیامدت ها پیش یافته‌اندتا پیاده‌نتواند زودتر از سواره به مقصد برسد .

ج ـ تهران

تهران که‌درگذشته شهر کوچکی بود رشد کرد و بزرك‌شد و حالا کم‌مانده که به‌کرج وصل‌شود یافی‌الواقع وصل شده است . این شهر داستان ها داردکه بماند .اما تهران گاهی خلوت است و آن وقتی است که مردم‌برای تمددعصاب وخیلی‌چیز های دیگر از شهر خارج میشوند و گاهی‌آنقدر شلوغ که اگر سوزن بیندازی به‌زمین‌نمی‌افتد .

تابستانش بازمستانش فرق دارد نه‌فقطاز نظردرجهٔ‌حرارت بلکه از نظر «ترافیك» .

باران که ببارد راهپابسته میشودو ماشین پشت ماشین. درروز های برفی تفاوتی که با جادهٔ هراز دارد این است که در جادهٔ هراز ممکن است ماشین سقوط بکند اما در تهران ممکن است اتومبیل‌ـ حتی ـ ازجا نجنبد . شهر بی‌درو پیکری است . فلان آدم شهرستانی هم با هزار آرزو راهی این شهر میشود چرا که تهران مهمان می‌ـ پذیرد اما به مهمانی نمیرود وهر رفتنی یك آمدنی دارد و چون‌همه می‌آیندو ماندگار می‌شوند دیگر برای تهران فرقی نمیکند که مهمانان در پیاده‌روها بخوابند یا برسقف اتوبوس ها یا در اتاق ها . مهمانان هم حرفی نمی‌زنند و «خدا یابه‌داده‌ات شکر»ی می‌گویندو روزگار می‌گذرانند .

وحالا که «مشکل» و «ترافیك» و «تهران» را به اجمال شناختید فکر می‌کنید چه‌باید کرد؟اگر یادتان‌باشد گفتم برای رفع هرمشکلی بایدچاره‌ای اندیشید.متاسفانه سال هااست که در فکرحل این مشکل هستند ونقشه‌ـ می‌کشند و هنوز که هنوز است نسبت‌به حل آن‌اقدامی نکرده‌اند. کی و چه وقت مشکل ترافیك تهران حل خواهد شد ، خدا میداند . بیش از این سرتان را درد نمی‌آورم .شاید بازهم دراین زمینه صحبت کنم .متشکرم!

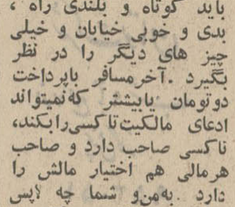
انتقاد

اطلاعات مردم

همه روزه ازساعت ۶ تا ۷ بعد ازظهر نظریات شمارا منعکس می کنند

ندادیم آب وبرق

اینجانبان امضاءکنندگان زیر بنمایندگی از طرف هزاران نفراز ساکنان شهر ولیعهد خواسته‌های افراد کشور میباشند همگی‌بامید خود را به شرح زیر اعلام وتقاضای بذل توجه از مقامات مسئول داریم .

شهر ولیعهد متجاوز از هشت هزار نفر جمعیت دارد که کلنك ساختمان آن‌همزمان با تولدمولود مسعود ولیعهد گرامی توسط آقای دکترنهاوندی وزیرآبادانی ومسکن وقت بزمین زده شده و بنام نامی ولیعهد عزیزمان نامگذاری شده.

این شهر با آخرین اسلوب شهر سازی ایجاد وبصورت یك شهر نمونه در آمده است که متاسفانه فقط از لحاظ آب و برق که اولین مایحتاج‌زندگی است در مضیقه می باشد ساکنین شهر ولیعهد که از کم در آمدترین ساکنان شهر ولیعهد خواسته‌های افراد کشور میباشند همگی‌بامید آنکه این شهر کوچك آبادترین محل پایتخت خواهد شد بافروش اثاثیه تا چیز خود و قرض اقدام بخرید خانه‌های ساخته‌شده دراین منطقه نموده‌اند و با وجود آنکه پست فشار قوی و ترانسفورماتور برق آن نصب و لوله آب نیز از داخل شهر عبور نموده‌ولی‌با کمال تاسف ما ساکنین شهر ولیعهداز این نعمت برخوردار نمیباشیم .

ساکنان شهر ولیعهد

طبق مقررات میسود رفتارمیسود

مطلب «رئیس‌قدیم پست وتلگراف بهشهر رئیس جدید را باداره‌راه نمیدهد» که در شماره ۱۲۲۸۵ آن روزنامه درج شده بود از طرف بازرسی شاهنشاهی بررسی ومورد اقدام قرار گرفت .

وزارت پست و تلگراف و تلفن طی‌نامه‌شماره۲۴۱ر۴۰۸۴ر۱۱۶۱۴ ك در این زمینه اعلام داشته‌است آقای جعفر شریفی رئیس‌پیشین اداره پست و تلگراف و تلفن بهشهر پس از وصول حکم‌انتقال اداره را به‌آقای احمد ضیابخش طبری رئیس جدید تحویل‌وصبح روز ۳ر۴۹ به‌محل خدمت‌جدید عزیمت نموده منتهی طبقه‌فوقانی ساختمان اداره‌راکه محل‌سکونتش بوده بموقع تحویل نکرده و در تاریخ۲۴ر۶ر۴۹ تخلیه و تحویل نموده است که در این مورد بر طبق مقررات با آقای جعفرشریفی رفتار خواهد شد .

رئیس روابط عمومی بازرسی شاهنشاهی

موقعیکه توریست می‌بینیم

روز سه شنبه سوم آذرماه‌جاری عکسی‌چاپ شده‌بودکه بعقیده من لازم ومفید بود- اتومبیلی متعلق به چند نفر سیاح خارجی‌رانشان میداد که لاستیکش‌پنچر شده‌بود جهانگردان مشغول تعمیرماشین خود بودند و عده زیادی از مردم آنها را احاطه کرده بودند ...این عادتی است که ازمدتها پیش نیزدر بین‌مردم مشخصی رایج‌بوده‌ـ هر گاه مردم با یك یا چند خارجی مواجه میشوند کار و پیشه خودرا رها کرده و بطرف آنها میروند و کاهگاهی‌هم ناراحتیهائی‌برایشان تولید میکنند که این کار بسیار باعث تاسف میشود برای اینکونه کارها نباید مقرراتی تدوین‌شود این خود افراد هستند که بایدبه عقل و اندیشه خود رجوع کنند که‌آیا این عمل نیك است یازشت یکی از زیانهای‌این امر که‌تقریبا دلیل آنکه هر وقت عده‌ای دور ماشین جمع‌میشوند مسلما کم‌کم عده دیگری کنجکاو شده بسوی آنها می‌آیند و جمعیت هر لحظه افزایش میابد وخیابان شلوغ می‌شود که متاسفانه بر اثر همین تسامح که از جانب عابرین‌خیابان و پیاده رو است تصادفات هولناك و خطرناکی پدید میاید که برخی از این حوادث‌جبران نا پذیراست جهانگردان ویا افراد کشورهای دیگر که بعنوان مشاهده ابنیه عمومی است همان کند شدن رفت و آمد ماشینها در خیابانهاست‌به ایران به کشور ما می‌آیند و بار سفر میبندند و رنج راه رامتحمل میشوند با دیدن‌این صحنه‌ها کار اصلیشان‌از یادشان‌میرود وناراحت و افسرده و مغموم می شوند . بجاست که مردم نیز مراعات این عده را بنمایند و باعث افسردگی خاطرشان نشوند و کاری کنند که آنان در موقع خروج ازکشور نیکوئیهای مردم ایران درروحشان موثر افتاده باشد و باخاطری‌شاد ایران راترك گویند .

سعید یغمائی

اطلاعات مردم

تبعیض مالیاتی

از طرف دولت لایحه قانون استخدام کشوری جهت یکنواخت کردن حقوق و مزایای کارمندان ورفع تبعیض بین آنها به مجلسین برده شد و در تاریخ ۳۱ خرداد ۱۳۴۵ تصویب و بصورت قانونی قابل اجراء درآمد .

در اسفند ماه همان سال یعنی تقریبا ۷ ماه بعداز قانون استخدام کشوری از طرف دولت لایحه مالیات های مستقیم تقدیم مجلسین میگردد و بتصویب میرسد که متاسفانه تبصره یك ماده ٦ این قانون تبعیض و بی‌عدالتی مجدد را بین کارمندان دولت برقرار میسازد بدین معنی که‌یك دسته از کارمندان دولت باید ۱۰ درصد ودسته دیگر ٤درصد مالیات بدهند . فقط بعلت‌اینکه چون‌دسته‌اول‌در سال ٤٥ مالیات میدادند ودسته‌دوم مالیات نمیدادند درواقع باقانون مالیات‌های مستقیم یك کارمندرسمی سابق ویك کارمند غیررسمی که هر دو امروز بموجب‌قانون استخدام کشوری رسمی شده‌اند اولی ٤ درصد و دومی ۱۰ درصد مالیات میدهدوظالمانه‌تراینکه‌یك کارمندجدید که‌امروزاستخدام رسمی‌میشود ازبخشودگی مالیات برحقوق استفاده میکند و ٤ درصد مالیات میدهد ولی ماکارمندان غیر رسمی دیروز ورسمی امروز که ۱۰ الی ۲۰سال سابقه خدمت داریم‌باید ۱۰درصد مالیات بدهیم و باز طبق همان تبصره یك ماده ٦ قانون مالیات های‌مستقیم‌یك کارمند رسمی که‌درسال٤٥ مالیات نمیداده‌است‌اگر امروز مستعفی یا بازنشسته گردد و در بخش خصوصی و موسسات غیردولتی مشغول کار گردد ازبخشودگی مالیات استفاده خواهد نمود. چرا باید اینطور باشد ؟ منطق چه بوده که تبصره یك ماده ٦ قانون مالیات های مستقیم بدین ترتیب بوجود آمد ؟آیا گناه‌ما کارمندان فقط و فقط ۱۰ـ۲۰سال سابقه خدمتمان بوده ؟ یا اینکه دستگاه محتاج به ٥الی ۱۰ میلیون تومان درآمد از این راه است ؟ دولتی که در زمان او رشد اقتصادی و درآمد مملکت نسبت به سابق چندین برابرشده است انگیزه‌اش این‌بوده که چون این دسته از کارمندان که سابقا مالیات میدادند حالا اگر ندهند دریافتی آنها نسبت به بقیه کارمندان‌رسمی بیشتر خواهدشد ؟مسلما‌این انگیزه صحیح نیست زیرا از کارمندان غیر رسمی قبلا کسور بازنشستگی کسر نمیشد ولی حالا ۸٫٥درصد بابت بازنشستگی پرداخت می‌کنند ؟چرا باید چنین تبعیض بزرگی در مورد ده‌هزارنفراز کارمندان‌بوجود آید ؟.

کارمندان تبدیل شده

بازنشسته یا بازنشسنه

طلبه‌ای در کتاب خود «نحود حرج‌زید» را خوانده بود ، نخود چرخ زند . مدتی متحیر مانده بود که چگونه ممکنست‌نخود این موجود جامد ،به خودی خود چرخ‌زند. وبالاخره پس از تفکرزیاد پیش خوداینطور استدلال کرد که: بلی البته ممکنست‌نخود چرخ بزند و بهر کجا که خواهد برود.

آمیرزا قلمدون هم در یکی از نوشته‌ها کلمه بازنشسته ویا متقاعد را بازنشسته(به فتح اول و ضم ثانی و سکون ثالث) خوانده بود یعنی دوباره تمیزنکرده و آب نکشیده. جالب اینکه قبل از کلمه کذائی کلمه‌آقا هم وجود داشت و همین موضوع بخصوص بسیار مایه تعجب آمیرزا قلمدون شده بود که یعنی‌چه ، مگر آن آقا را قبلا برای‌چه وکی و کجا شستشو داده‌اند که بازشستن اورا لازم دانسته و اتیکت بازنشسته برروی او چسبانده‌اند . آمیرزا قلمدون چند شب متوالی در کشف ریشه این لغت‌سر به‌جیب تفکر فرو برده و خواب و خوراك را برخود حرام گردانید تا مگر بتواند معمای معضل را حل کند به کتاب لغت مراجعه کرد و در مقابل آن کلمه توان فرسا این‌توضیح را مشاهده نمود : بازنشسته کسی راگویند که تاجان در بدن دارد برای‌دستگاهی کار کند ونان بخور و نمیری بگیردو درعین حال با انواع ناملایمات و محرومیت های زندگی مواجه گردد و چون به فرسودگی و روغن سوزی افتد اجبارا گوشه انزوا گزیند ودرردیف اعضاء فراموشخانه (البته نه‌فراماسیون) درآید .

اما توضیح کتاب‌لغت هم نتوانست آمیرزا قلمدون را قانع سازدو باز هم در این‌باره به تفکر می نشیند زیرا هنوز هم بازنشسته را (بصیغه نفی از فعل بازشستن) می‌خواند و اولاچون اهل منطق بود و سخنان غیر منطقی را جزء باد هوا می پنداشت ، نمی توانست توضیحات کتاب لغت راباری خود کافی ووافی بداند . اما شبی ناگهان ارشمیدس وار فریاد کشید که: یافتم،یافتم و بلافاصله کاغذوقلم برداشت‌و این‌توضیح را در حاشیه لغت بازنشسته اضافه نمود : بازنشسته کلمه‌ایست مرکب از دو جزءباز ونشسته که‌اولی‌اسم‌پرنده‌ایست بهمین‌نام و در قدیم برای‌شکارپادشاهان از آن‌استفاده می کردند و در افسانه های کهن وجوداین پرندهٔ را به فال نیك می گرفته‌اند،چنانکه گفته‌اند که باز خوش بختی بر سر فلان نشسته و او را به فلان مقام‌رسانیده است. پس این کلمه موضوع در اصل در همان‌باز خوشبختی نشسته‌بود که برای سهولت‌لفظ خوشبختی راازآن‌حذف نمودیم‌شدبازنشسته.

یحیی مساح

اژدها

-۲۶۱-

نوشته : احمد احرار

بهمین ملاحظه ، آنشب که اولین شب ازماه صفر بود ، وقتی طالبخان از گله‌مندی آغورلوخان آگاه شد وعده کرد درنخستین فرصت برای جلب‌عنایت پادشاه نسبت بوی اقدام کند .

وعده صدراعظم ، غبارتکدر وملال از چهره ایشیك‌آقاسی باشی افزود و چون آنشب‌را آغورلوخان‌و حسن‌بیك یساول صحبت‌داماد‌طالبخان‌در‌دولتخانه کشیك داشتند، حوالی نیمه شب ، بالاتفاق روانه دولتخانه شدند .

آغورلوخان و حسن‌بیك هر دو چنان مست بودند که در موقع راه رفتن قادر نبودند تعادل خود راحفظ کنندو بی‌آنکه خودشان متوجه‌باشند بصدای بلندسخن میگفتند بهمین حالت آندو وارد دولتخانه شدند و به‌عمارت خوابگاه روی آوردند . اما در مدخل راهروی عمارت خوابگاه، بایکی از خدمه دولتخانه روبروشدند که‌ایشانرا ازجلو رفتن‌باز میداشت .

چنان برخوردی برای آغورلوخان که دردستگاه دولتخانه‌سمت ریاست داشت سخت ناگوار بود . ازینرو ابتدا تجاهل کرده بخنده گفت :

ـ ظاهرا تاریکی شب مانع از آن شده است که مرا بشناسی ... والا میدانستی که‌درین دستگاه هیچکس نمیتواند جلوی ایشیك آقاسی‌باشی بایستد و راه بروی ببندد !

اما علیرغم این‌تذکر ، وقتی آغورلو خان دست حسن‌بیك راگرفته تصمیم داشت از راهروعبور کند مجددا با ممانعت مامور کشیك روبرو شد که میگفت :

ـ سرکار خان ، من همان لحظه اول شمارا شناختم ... اما ازلحظه‌یی که براین مکان ایستاده و مامور کشیك شده‌ام کسی را نمیشناسم و وظیفه مهم حفاظت از حریم خوابگاه مرشد و ولینعمت اقتضا دارد . درکار خویش دقیق وسخت‌کوش باشم !

آغورلوخان که خونش بجوش آمده بود نگاهی به حسن‌بیك افکند و حسن بیك یساول خلوت که مردی فلچماق بود ، بخود جنبیده بسوی مامور کشیك هجوم برد تااورا ازسر راه بردارد ولی در همین حال صدائی از پشت‌سر شنیده شد :

ـ اینجا چه خبر است ... چه‌کسی جسارت ورزیده‌است درپشت‌خوابگاه حضرت اعلی شاهی ظل‌اللهی این فشفرق بپا سازد ؟!

بانك اعتراض از جانب بهرام بیك کشیکچی باشی استاجلو بود که بدانسو میامد. آغورلوخان وقتی‌چنان دید مانع اقدام حسن بیك شد وخود رو بطرف بهرام بیك کرده بطعنه گفت :

ـ وقتی کار بدست امردان سپرده میشود انتظاری جز این نمیتوان داشت که‌غلام‌بچه‌یی برایشیك‌آقاسی باشی دولتخانه همایون راه دخول بیندد و گستاخی ها بورزد !

بهرام‌بیك در سراپای آندو مرد نگریست و فورا متوجه شد که هر دو مست‌وازخود بیخودند. برای‌آنکه فضیه‌را فیصله‌بدهد به‌آرامی گفت:

ـ اما حفظ‌حرمت‌امامزاده برمتولیان بیشتر میرسد ... شما که دیر بر سر خدمت حاضر شده‌اید سزاوار بود از کسی که جانشینی شما را قبول و مباشرت این خدمت کرده است ممنون باشید نه‌آنکه با وی درشتی کنید !

آغورلوخان انتظار داشت که‌بهرام بیك بحمایت وی برخاسته ، مردی را که‌با او بگستاخی سخن گفته‌بود مواخذه کند.اما سخنان ملامت‌آمیز کشیکچی باشی اورا ازکوره بدر ساخت . حرارت غرور و گرمی باده نیز در دماغش بهم‌آمیخته ، بصدای بلند بهرام‌بیك راداشنام داد و تهدید کرد که‌فردا سزای گستاخی خود را خواهدید .

بهرام‌بیك نیز وقتی چنان دید با خشونت گفت :

ـ کسی که‌شبانه مست‌بدرگاه می‌آید وبخود اجازه میدهد پشت دیوار خوابگاه حضرت شاهی صدابعربده بلند کرده سخنان دوراز ادب‌بگوید وخدمه درگاه ملایك پناه را تهدید کند، لایق اعتنانیست ... اگر بیش ازین خیره‌سری کنی خواهم گفت‌تا کشیکچیان ترا گرفته معلوم کنند بچه حالت درحرمخانه آمده‌ای !

آغورلوبیك از خشم بخودپیچید . دیوانه‌وار باطراف‌نگریست. باحرکتی سریع چماقی که مامور کشیك بدان تکیه کرده بود از دست‌وی ربوده‌بالا بردو بشدت‌برمغز بهرام بیك‌کوفت. بهرام‌بیك ناله‌یی کردو برزمین‌غلتید. ازجای زخمی که‌چماق در پیشانی او بجای نهاده بود خون فواره زد .نفس ها درسینه شکست و گوئی مشاهده آن پیشامد ، آغورلو خان‌رانیز بر سرعقل‌آورد که بیش‌از آن توقف را جایز ندانسته ، چماق را بطرفی‌افکند وبحالت غضب ازآن نقطه دور شد.

جدول کلمات متقاطع

شماره ۴۹۰۰

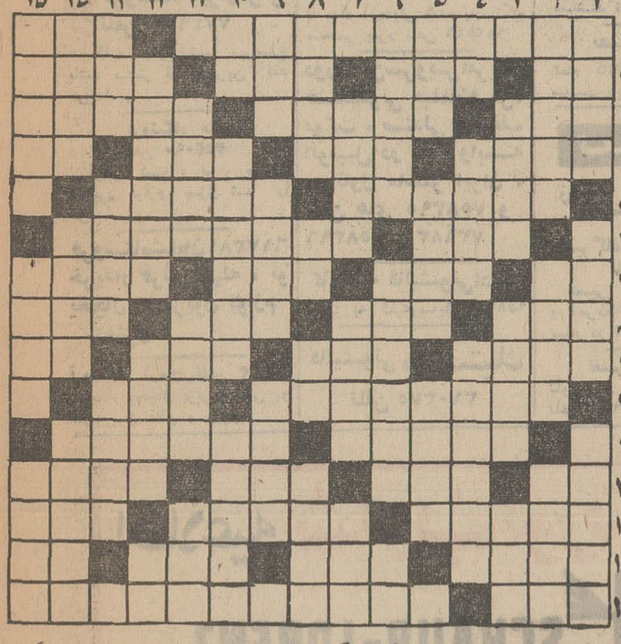

افقی :

۱ـ فیلسوف وداشمند معروف انگلیسی که تنها راه رسیدن به ... قدرت را بررسی های علمی میدانست!ـ بدهان بزی باید شیرین باشد ! ۲ ـ مادر عرب ـ موی مجعد را گویند ـ حرف سکوت ! ـ ۳ـ پرندگان ۳ـ شب عرب ـ اکنون ، ۴ـ پلاستیکی‌اش رابدست میگیرند و بخریدمی روند! ـ از لباس های زنانه ٤ـ از اعیاد مذهبی ـ دریاچه‌یی در ترکیه ـ گاهی می گیرد و خشك میکند ـ ضمیریست ٥ ـ ورزشی که درامریکا بیشتر طرفدار دارد ـ ٦ـ از آلات جنك درقدیم ـ قلب که ناآرامی کند ، بالا میرود !ـ ۷ـ فلزی که کمتر کسی آنرا دیده ! ۷ـ کافی ـ رودی در ایران ـ یکی از عوامل سرطانش دانسته‌اند ! ـ فرشته ! ۸ـ از گرفتنی های در آسمان ـ حرف راندن چهارپا ! ـ از آلات طرب‌ـ خشکش چاشنی غذا شود ۹ـ یك و منزه ـ وقتی که بیاید ، مهلت ندهد ـ از گلهای تابستانی‌ـ بلی بزبان روسی ۱۰ـ ملاح است و ناخدا ـ وسیله‌یی برای کار کشاورز ۱۱ـ یاد زهرش دهید که وضعش وخیم است !ـ تشکر کردن ۱۲ـ حرف تعجب ـ آقا و سرور ـ زودگذر ـ ترس و بیم ۱۳ـ در مسابقات باسعی به‌پایش میرسند!ـ دانشمندی بنام ازدیار سبزوار که تاریخ مسعودی یادگاری ازاوست‌ـ لباسی برای مردان مذهبی ۱٤ ـ کلمه استجابت دعا ـ سنگینی ـ از وسایل کار نجار ـ از موجودات افسانه‌یی ۱٥ـ رودی در سیبری ـ از نویسندگان رئالیست آمریکا.

عمودی :

۱ـ کسی جلودارش نیست ، چون به سن رشد رسیده‌ـ پایتخت کشور مراکش ـ از کوبیدنی‌های برسقف۲ـ وحشت کرده‌وگریخته‌ـ عینك‌به‌دیده داشتن ، دلیل بر آن نیست ! ـ در امن و امان ۳ـ نرمی است بیشتر در مورد مزاج بکار آید ! ـ شهری در استان فارس‌ـ پدر بزرك ٤ـ طاقچه بالا ـ برای دستگیری و تعقیب به دنبالش می گردند ! ـ باهمه باریکی ، گاهی با آسمان نشیند ٥ـ پول خارجی‌ـ ظاهر پوست بدن ـ کتابی از ژان ژاك روسو ٦ـ پایتخت بابل‌ـ از سم های خطرناك ـ مکان و ماوا ۷ـ قدو قامت رانیز گفته‌اند‌ـ ستارگان ـ پایتختی در اروپا ۸ـ به گرو گذارده شده ـ محبت و دوستی ـ طایفه‌یی در ایران ـ اشاره با گوشه چشم ۹ـ طایفه و عشیره ـ علم وزن شعر ـ می‌پاشند، تا به دام بکشند ! ۱۰ـ ازچاشنی های غذایی ـ وقتی‌که بجای‌خودش باشد ، بزغاله قیمتش معلوم است‌ـ جائی که برای اجتماع ، در آن تعیین وقت کرده باشند ۱۱ـ درختی که شاخه های راست و بلند دارد واز آن نیزه میسازند‌ـ به قمارباز که روکند ، به خاك سیاهش نشاند ! ـ چین و شکن‌در پوست ۱۲ـ در زمین شناسی ، نوعی چین‌خوردگی زمین‌راگویند‌ـ شاعر، مال خود را مالامال از غم واندوه دیده ـ ضمیر عربی ۱۳ ـ یکحرف و سه حرف ـ از کشیدنی های‌تشویقانه‌ـ راهنما۱٤ـ نوعی‌بازی دستجمعی که باکارت مخصوصی انجام میشود ـ تولید کننده ـ پسندیده نباشد ۱٥ـ صاحب کتاب رویا ـ ماهی درسال قمری‌ـ زاهد و پارسا .

حل جدول شماره ۴۸۹۹

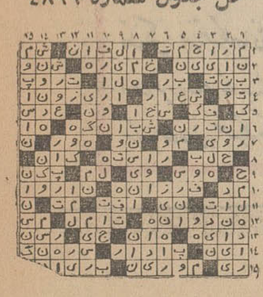

نیازمندیهای شما

عکاسی فیلمبداری میلان
تخصیص فتوگرافی ازنیورك
تلفن ۵۲۵۳۷
عکسبرداری و فیلمبرداری از مجالس ـ آدرس امیریه چهارراه مختاری

اثاثیه

خرید
بازرگانی کیهان تلفن ۷۶۳۷۷۶
خریدار نقدی همه رقم فرش کهنه و نو جهت صادرات روزولت میدان ۲۵ شهریور

فروشگاه فرش طوسی فرشهای کهنه و نو سنگین قیمت شما را جهت صادرات از سایرین بهتر میخرد ، تلفن ۷۵۹۰۲۹

فروشگاه نادر ۳۵۲۳۶۶ فرشهای کهنه و نو یخچال تلویزیون اجاق گاز و کلیه لوازم برقی و چوبی شمارا تلفنی در منزل منصفانه خریدار است .

فروشگاه فرش صمد تلفن ۴۹۹۸۵ خریدار همه‌نوع فرش های نو و کهنه وسایر لوازم منزل واشیاء قدیمی چلچراغ ظروف بلوروچینی ورشو

نمایشگاه فرش گلشن ۶۲۱۴۲۱ همه‌نو فرشهای کهنه خریداریم وهمه رقم فرش نو موجود می باشد فرشهای کهنه بانو معاوضه میشود خیابان پهلوی بالای ایستگاه بیمه جنب بانك ملی یوسف‌آباد .

فروشگاه تهران کالا خریدار همه نوع فرش نو و کهنه و کلیه لوازم منزل تلفن ۶۹۳۲۶

فرش اردیبهشت تلفن ۶۸۱۶۴ قالی ، قالیچه کهنه وقدیمی‌شما جهت صادرات خریداری میشود

فروشگاه آستارا ۶۶۴۰۲ خریدار یخچال، تلویزیون فرش و کلیه لوازم منزل

فرش حواجه نصیر ۷۳۶۹۰ بهترین خریدار و معاوضه فرش کهنه و نوجهت صادرات

فروشگاه و نمایشگاه آسیا یخچال ، تلویزیون ـ اجاق گاز ، فرش شما را عادلانه خریداریم شاه چهارراه پیروز تلفن ۶۱۲۸۳۲

فروشگاه ایران‌فرش تلفن ۷۷۴۹۷۲
کلیه لوازم شما بهرمبلغ باشد بیشتر از سایرین نقد خریداریم

فروشگاه خالقی تلفن ۳۵۴۰۹۰
فرش کهنه و نو و یخچال تلویزیون لوازم منزل شما را خریداریم .

فروشگاه شایان ۶۱۳۳۸۱ خریدار فرش کهنه ، نو یخچال تلویزیون لوازم منزل

فروشگاه آرمان تلفن ۶۹۶۲۳ خریدار یخچال برقی و نفتی و تلویزیون قالی و قالیچه

فروشگاه بختیاری تلفن ۷۵۹۳۲۹ بهترین خریدار کلیه لوازم‌منزل

فرش فروردین تلفن ۴۴۰۸۵ بهترین خریدار فرشهای کهنه و نو .

فروشگاه مشرق ۴۹۳۲۷ خریدار فرش و اثاثیه منزل

فرش رضوی ۷۶۴۸۰۰

فروشگاه آریا تلفن ۴۹۳۹۴ بهترین خریدار یخچال نفتی ، برقی ، فرش ، تلویزیون خیابان شاه

فروش دست اول
فروشگاه و نمایشگاه شادمان
فروشنده رادیو و تلویزیون یخچال اجاق‌گاز و انجام دکوراسیون و مبلمان منزل و ادارات لاله‌زار اول اکباتان تلفن ۳۱۰۹۴۴
۱ـ۸ آ ـ ۶۸۳۲

فروش دست دوم
فروش از طریق مزایده
سفارت آمریکا مقداری اثاثیه منزل و اداری مستعمل ازطریق مزایده به فروش میرساند . اجناس فوق را میتوان روز های دوشنبه الی شنبه ۱۶ الی ۲۱ آذرماه ۱۳۴۹ بین ساعات ۸ الی ۴ بعد از ظهر در محوطه سفارت آمریکا واقع در خیابان تخت جمشید رویت نمود .
۱ـ۳ آ ـ ۹۶۰۳۷

بعلت مسافرت کلیه اثاثیه منزل مقداری لباس زنانه و مردانه و کفش و کیف و دستکش و پالتو فرنگی بفروش میرسد بمدت ۱۵ روز تلفن ـ ۷۷۱۴۷۰
آ ـ ۵۸۱۱۴

مبل و دکوراسیون
پرده دوزی ارجمند ۳۳۷۳۷۰
پیراهن مبل : ۳۳۹۵۰۵
تعویض پارچه مبل : ۳۳۹۵۰۵
پرده دوزی شهرزاد : ۳۳۹۵۰۵

مبل شادرو
جمعه‌ها تعطیل است تلفن ـ ۶۳۰۱۸۵

نمایشگاه مبل نوید
نویدبخش و شادی‌آفرین برای یکمرتبه هم که شده از این نمایشگاه دیدن فرمائید بوذرجمهری‌نو تلفن ۳۵۳۲۲۷
۱ـ۲ آ ـ ۶۹۱۸

شستشوی مبل وفرش
شستشوی مبل و فرش ادیب مبل و فرش تشکهای ماشین درجای خود تمیز مینمایند ـ ۹۵۲۴۵۴

شستشوی مبل و فرش ساحل نظافت مبلمان و بلیتر بوسیله دستگاه برقی در جای خود ۹۵۶۵۶۵

شستشوی مبل وفرش کلین سرویس مهر مبتکر و پیشرو نظافت مبل فرش در جای خود با مواد آزمایش شده بادستگاه منحصر بفرد تلفن ۹۵۲۵۴۶

دوراکلین سرویس امریکا خشکشوئی مبلمان‌فرش، موکت ، صندلی و سقف اتومبیل در محل وابسته به تاول ماستر ایران . تلفن های ۷۵۸۳۹۵ و ۷۵۸۳۹۶ و ۷۳۶۸۳

کارخانه قالیشوئی ادیب مجهز به کلیه‌وسایل ۹۵۸۹۵۰

قالیشوئی ماژستیك تلفن ۳۱۰۳۷۵

کارخانه‌قالیشوئی اطلس باسابقه و مجهز دوگری و رنگ‌برداری تلفن ۹۶۰۴۹۸

قالیشوئی داوید تلفن ۳۱۲۵۴۲

گاز
اسماگاز «پخش گاز» ۴۴۸۰۲ ـ ۴۶۷۶۶ ۶۹۷۴۵ سرویس ۶۱۲۴۷۱

پخش گاز شرکت بوتاگاز از ۷ ونیم صبح تا ۸ شب تلفن‌های ۳۹۲۳۸۹ و ۳۹۳۲۲۳

BUTANE بوتان
شرکت بوتان از ۷ صبح تا ۹ شب پخش گاز ۹۵۳۰۵۱

پرسی گاز گاز و سرویس
غرب خیابان پهلوی ۹۶۳۰۲۱ تا ۹۶۳۰۲۵ از ۷ صبح تا ۷ شب
شرق خیابان پهلوی ۴۲۲۴۷ ـ ۴۷۹۹۰ ـ ۶۴۵۹۵ تا ۶۴۵۹۱ از ۷ صبح تا ۱۰ شب
تلفن مخصوص تعمیرات ۲۵۲۴۰

ایرانگاز
همه روزه و همه ساعت ۷ صبح الی ۱۱ شب تلفن پخش گاز ۶۱۱۲۰۱

نصب آنتن
اهم الکترونیك سرویس نصب آنتن‌های امپریال سرویسهای سیار این شرکت همه روزه در تمام نقاط تهران بویژه شمیرانات آماده نصب آنتن و تنظیم کانال آموزشی میباشند تلفن ۶۲۴۸۱۷

نصب آنتن فوری تمام کانال خارجی فادا باقیمت مناسب دیاموند تلفن ۳۵۱۱۲۰

تعمیرات
تلویزیون
تعمیرگاه تلویزیون الکترون تلفن ۷۶۳۶۸۴
تعمیر تلویزیونهای اروپائی و امریکائی به سرویس مجهز سیار در شهر و شمیرانات

تعمیرگاه الکترونیك تلویزیون ار.تی.آ.ـ آر.سی.آ. تلفن ۹۵۳۳۶۸

R.C.A.R.T.I تعمیر انواع تلویزیون مجهز سرویس سیار و تضمین کتبی ۳۱۳۲۷۸ و ۳۱۳۲۶۲

سرویس تلویزیون هلند دیپلمه ازپاریس تعمیر تلویزیون های اروپائی آمریکائی تلفن ۷۶۰۵۲۵

تعمیرگاه مستقل تلویزیونهای شاوب‌لورنس تلفن دفتر تعمیرگاه تلفن سرویس فوری ۹۶۱۸۸۰

تلویزیون شما فوری در منزل تعمیر میشود تلفن ۹۶۰۵۴۶

شرکت مهندسین تلویزیون ایران تعمیر هرنوع تلویزیون دستگاههای الکترونیك وتقویت لامپ تصویر باکارمزد کم و سرویس در شهر و شمیران تلفن ۶۱۱۲۳۴
۱ـ۲۶ آ ـ ۶۶۵۷

سرویس تلویزیون گارانتی تلفن ۶۲۸۳۷۱
سرویس سیار R.C.A.R.T.A شاوب‌لورنس فیلیپس ومدیاتو جنرال الکتریك سیبرا در تمام ساعات در منازل در تهران ویژه شمیرانات و نصب کورتور

یخچال
تعمیرات یخچال وازگن تعمیرات یخچال کولر شوفاژ ۷۶۰۷۹۴

تعمیرگاه یخچال فریجیدر تحت نظر متخصصین ورزیده با ۳۰ سال سابقه درمورد یخچال صمد لوازم یدکی موجود تلفن ۷۲۳۳۶

بخاری
بخاریهای خودرا نوکنید رنگ همه نوع بخاری با سرویس وحمل ونقل با تضمین ۵۰۰ ریال سرویس همه‌نوع بخاری و آبگرمکن تلفن دفتر ۶۲۱۰۶۱ تلفن کارخانه ۷۹۱۰۸۸

تکنیسین آریا ۷۶۴۶۰۸ رنگ و سرویس بخاری با حمل و نقل ۶۰ تومان سرویس آبگرمکن بخاری کولر اجاق‌گاز یخچال و شوفاژ روکش برزنت کولر

سرویس بخاری آبگرمکن تنظیم کاربراتور با دستگاه ۳۳۸۵۴۰

سرویس بخاری ۱۵۰ ریال رنگ سرویس ۶۰۰ ریال تلفن ۷۸۰۱۲۵

تنظیم کاربراتور بخاری بادستگاه مخصوص فقط ۵۰ ریال تلفن ۷۸۰۱۳۵
۱ـ۱۵ آ ـ ۶۸۵۴

تعمیر مجاز ۱۰۴
ارج
سرویس هردستگاه بخاری ۲۰۰ ریال حمل و نقل‌مجانی ۷۹۱۷۶۱
۱ـ۲ آ ـ ۶۹۵۷

موسسه جم ۷۹۲۱۸۷ سرویس بخاری وآبگرمکن روکش کولر متخصص ارج
۱ـ۲ آ ـ ۶۹۳۴

شوفاژ
سرویس شوفاژو تهویه‌گرم مسعود ۶۴۴۸۵

سرویس شوفاژ تلفن ۷۸۰۱۳۵

موسسه فنی نوریکار ۴۰۶۶۴ تعمیرگاه مجاز شماره ۱۰۳ ارج رنگ‌آمیزی بخاری به‌رنگهای دلخواه شما پخته شده در کوره ۲۰۰ درجه با سرویس و حمل و نقل ۶۰۰ ریال
۱ـ۱۳ آ ـ ۶۸۰۲

جنرال سرویس سرویس شوفاژ ۷۹۳۰۵۷

کولر
روکش کولر روکش‌وسرویس کولر بخاری ، آبگرمکن ۷۹۳۸۹۷

روکش برزنتی کولر تلفن ۷۸۰۱۲۵

روکش کولر
سازمان صنعتی فرحی مرکز پخش چادر کولر در ایران تلفن ۳۱۷۷۹۸

فروشگاههای اتومبیل
و انت ژیان(پیکاب) مرکز فروش نمایشگاه امیر نقد و اقساط انتهای خیابان شاه میدان محمدرضا شاه تلفنهای ۹۵۰۰۹۰ و ۹۵۹۶۶۶

فروشگاه اتومبیل آریا ـ شاهین سی متری وثوق جنب شعبه تهرانی مدیر بنگاه سهراب جلالی تلفن ۷۹۴۴۸۴

انواع جیپ ولندرور و وانت موجود ۴۷۰۷۵

ژیان ۴۹ نقد و اقساط مرکز فروش نمایشگاه امیر خیابان نواب میدان محمد رضاشاه ۹۵۹۶۶۶ و ۹۵۰۰۹۰

نمایشگاه اتومبیل امیر نماینده رسمی اتومبیل های ژیان (سیتروئن) ۱۳۴۹ بطور نقدو اقساط باشرایط سهل تحویل فوری انتهای شاه میدان نواب تلفنهای ۹۵۰۰۹۰ و ۹۵۹۶۶۶

کامیون ولوده‌چرخ فابریکی چهارماه کار کرده با ۱۶۰ هزار تومان بدهی کمپانی فوری بفروش میرسد تلفن ۴۲۹۶۹
۱ـ۵ آ ـ ۶۸۹۲

فروشگاه سهیل فروشنده اتومبیلهای ب‌ام.و دست‌اول ودست دوم بطور نقد و اقساط تلفن ۴۳۳۱۶

فروش اتومبیل
دوج دارت مدل ۶۵ دوج دارت مدل ۶۵ بسیار تمیز موجوداست تلفن ۶۱۲۸۲۵
۱ـ۶ آ ـ ۶۷۸۱

بنز مدل ۶۹ بنز ۲۸۰ مدل ۶۹ اس با کولر و تجهیزات کامل شیشه رنگی گیربوکس ترانزیت بدون گمرك بفروش میرسد تلفن ۶۱۲۸۲۵
۱ـ۵ آ ـ ۶۸۴۴

پیکان ژیان جیپ سدرور تحویل فوری تلفن ۴۸۰۰۷

خرید
ژیان دست‌دوم خریداریم تلفن ۵۴۹۶۶۶ و ۹۵۰۰۹۰

پیکان و ژیان خریداریم ۲۸۴۵۲
۱ـ۲۴ آ ـ ۶۶۲۲

خریدار هر مدل فیات ۵۶۲۰۷

خرید موتور ژنراتور یك یادو دستگاه موتور ژنراتور ۱۲۰۰ اسب ۳۷۵ دور سالم مورد احتیاج میباشدفروشندگان باتلفن ۴۹۷۲۲ تماس حاصل نمایند .
۱ـ۵ آ ـ ۶۸۹۱۰

برای اتومبیل شما
فروشگاه سرباز آریا وشاهین اگر میخواهید ماشین شما همیشه سالم و مطمئن باشد لوازم اصلی مصرف کنید نماینده رسمی شرکت جیپ نبش اکباتان و ملت تلفن ۳۱۰۶۱۶ و ۳۱۲۵۰۲

روکش صندلی اتومبیل کاک خیلی فوری نصب میشود نمایشگاه رحمتیان فردوسی جنب کوچه برلن تلفن ۳۰۴۲۵۰

شرکت نریمیان وارد کننده مستقیم قطعات سیتروئن وانت وریان فروش کلی و جزئی تخفیف فوق‌العاده حشمت‌الدوله غربی ۴۲۲ ساعت کار ۷ صبح الی ۱½ بعداز ظهر و از ۴½ الی ۷ بعد از ظهر تلفن ۹۵۰۱۱۱

کارپر روکش صندلی اتومبیل بانصب فوری نمایشگاه ایرانشهر میدان فردوسی اول ایرانشهر تلفن : ۶۱۲۳۵۲

کرایه
اتولوکس اتومبیلهای تشریفاتی با راننده برای داخل وخارج تهران میدان فردوسی تلفن ۴۴۶۰۵ و ۶۱۱۲۷۰

کاج بار بارکش شهر وحومه بیمه اثاثیه منزل تلفن ۴۱۱۱۱ ۶۱۱۱۱۱

ام ـ آ ـ اس اتوبوس ومینی‌بوس دربست برای کارخانجات ، موسسات و مسافرت های دستجمعی تلفن ۹۷۰۸۱۴

یك وانت مدل ۶۸ باراننده آماده کار است . تلفن ۹۵۶۱۲۹
۱ـ۳ آ ـ ۶۸۱۱

اتو آسیا در تمام مدت شبانه روز اتومبیلهای آخرین سیستم با راننده بدون راننده داخل و خارج تلفن ۷۴۹۸۰ و ۷۱۶۲۰

آریاتوریست اتومبیل کرایه اتومبیلهای آخرین سیستم را باراننده و بدون راننده در تمام ۲۴ ساعت دراختیار شما میگذارد . تلفن ۶۲۳۱۱۵ ۶۲۳۱۱۶

تی . تی . اس TTS
اتوبوس و مینی‌بوس‌های مدرن و آخرین سیستم تی . تی .اس همیشه و در همه جا در شهر و خارج از شهر بطور دربست در اختیار شما است خیابان آیزنهاور ـ بیست ویك متری حی (نظامی) تلفن‌های ۹۵۹۸۷۲ و ۹۶۰۹۱۵

جرثقیل و تریلی بابك آیزنهاور ۹۵۹۵۸۸

جرثقیل و تریلرجاسب تلفن ۲۵۷۶۵ و ۲۷۸۱۸

املاك ومستغلات
فروش
آژانس شایسته ۳۰۵۳۴۹ مرکز عمده معاملات املاك درشهر تهران و حومه

فروشنده اراضی تهران‌پارس لارمك امیری تلفن ۷۹۰۰۹۰

خانه فروشی
خانه‌ای دارای دواطاق‌خواب، مهمانخانه ، ناهار خوری‌هال ، سرویس جداگانه برای‌مستخدم تلفن ـ کولر ـ واقع در قلهك کوی بانك اصناف بین ۲ تا ۴ بعدازظهر با تلفن ۸۶۳۱۳۸ تماس بگیرید .
۱ـ۳ آ ـ ۶۸۲۹

خانه های مدرن‌دروس . گلستان و صاحبقرانیه در شمیرانات اجاره یا بفروش میرسد . تلفن ۸۶۶۱۴۳
۱ـ۵ آ ـ ۶۸۴۰

میدان ۲۵ شهریور طبقه اول آپارتمانی که دارای استخر و چهار اطاق لوکس با تلفن آب‌و برق تلفن ۷۶۴۲۰۴
۱ـ۳ آ ـ ۶۸۵۲

دوباب خانه ویلائی شخصی‌ساز واقع خیابان قدیم شمیران ایستگاه سیدخندان خیابان خواجه‌عبدالله انصاری بفروش میرسد تلفن ۷۷۴۶۲۸
۱ـ۳ آ ـ ۶۸۱۲

خانه فروشی در قلهك ۶۱۰ متر مربع ۵ اطاق تلفن ، استخر تلفن ۸۶۲۳۰۷
۱ـ۲ آ ـ ۶۰۴۲

خانه ویلایی نوساز واقع در ضرابخانه جنوبی خانه‌های تك ۱۲ متری بهشت شماره ۳۶ بفروش میرسد تلفن ۲۵۳۵۱۲
۱ـ۵ آ ـ ۶۹۵۲

رودکی ۵۰ متری آیزنهاور خانه تمیز جنوبی ۵ اتاقی یك انبار با تمام لوازم ۱۱۲ هزار تومان تلفن ۹۵۹۶۸۱
۱ـ۳ آ ـ ۲۶۰۱۳

اختیاریه نزدیك خیابان‌مریم نبش شمالی بلوار و صاحب اختیار ۱۲۳۰ متر تلفن ۳۵۰۶۹۳ بفروش میرسد .
۱ـ۳ آ ـ ۲۶۰۸۳

زمین فروشی
درلشت‌نشاء (گیلان) برای فروش ۲۰۰ هکتار زمین مزروعی و آماده کامل با کلیه‌ساختمانها گاراژ وامداری‌وخانه کارگران وخانه مسکونی ۸۹۱۶۵۱
۱ـ۱۰ آ ـ ۲۴۳۴۵

دوراندیش باشید آتیه را در نظر بگیرید با پرداخت مبلغی ناچیز صاحب زمین و خانه شوید واز ترقی سریع و آبادانی آن برخوردار باشید بهترین دلیل ما خرید و استقبال فراوان‌مردم است .

ملاردویلا
زمین بنازلترین قیمت با شرایط سهل نصف نقد نصف پانزده ماهه بدون هیچگونه مخارجی از قبیل کمیسیون حق‌العمل وغیره
ملاردویلا ـ مبتکر و با تاسیسات‌جامع
ملارد ویلا ـ پیشرو منطقه کرج و شهریار
ملاردویلا ـ مورد پسند و انتخاب طبقات مخلف که‌بسرعت درحال پیشرفت و احداث‌ویلا های متعدد و عملیات ساختمانی است .
زمینهای مرغوب و بسیار ارزان در کمترین فاصله از مرکز شهر با آب و برق‌موجود وخاك بسیار مستعد تفکیك‌شده باخیابان‌بندی درختکاری‌جدول‌بندی واسفالت هرقطعه دارای سند مالکیت اختصاصی بدون هیچگونه اشکال اداری واقع در جنوب اتوبان کرج (که از جاده اسفالته شهریار کرج نیز با فاصله کمتری بتهران متصل است) توضیحا باطلاع‌میرساند زمینهای دیگری که باسامی مختلف‌ومشابه‌لغت ملاردویلا ببازار عرضه میشود هیچگونه ارتباط ویاتناسبی با (ملاردویلا) ندارد .
نماینده انحصاری فروش زمینهای ملاردویلا و گلستان آژانس شایسته تلفن ۳۰۵۳۴۹ آدرس ـ تهران از اسلامبول‌اول لاله‌زارنو مقابل سینمامتروپل طبقه دوم آژانس شایسته
۱ـ۵ آ ـ ۶۰۴۹

خادم آباد
قدس
آسانترین راه خوشبختی خرید یك قطعه زمین در خادم آباد قدس است خادم‌آباد دارای آب و برق با بلوارهای درختکاری شده که در دست اسفالت می باشداز‌میدان‌شهیاد ۲۱ کیلومتر است برای‌اطلاعات بیشتر بتلفن ۷۶۰۰۷۳
آ ـ ۶۷۸۳

گلستان
هدیه دیگری با مزایای فراوان وفاصله ۳ کیلومتر از اتوبان کرج بقیمت بسیار ارزان نصف نقد نصف باقساط ۱۳ ماهه بدون‌هیچگونه‌مخارجی از قبیل کمیسیون حق‌العمل و غیره
قسمتی از اراضی گلستان واقع در جنوب اتوبان ودرجبهه واول جاده ملارد جنب نیروگاه عظیم شهریار تفکیك شده به قطعات ۱۰۰۰ متری با خیابان‌بندی واسفالت شده مناسب‌باغ وویلا سازی آماده فروش.
نماینده انحصاری فروش زمینهای گلستان و ملاردویلا آژانس شایسته تلفن ۳۰۵۳۴۹ آدرس ـ تهران از اسلامبول اول‌لاله‌زارنو مقابل‌سینمامتروپل طبقه دوم آژانس شایسته
۱ـ۵ آ ـ ۶۰۴۸

تامل نکنید! همین امروز:
باخرید ۹۰۰ متر زمین ساختمانی باآب لوله‌کشی وبرق متری ۱۵ تومان نقد واقساط در کرج خودرا یك عمر از مستاجری خلاص کنید
دفتر شاهرخی تلفن ۶۲۲۴۶۶

زمینی باآب وبرق‌بر اسفالت جنب باغ قدس بفروش میرسد به تلفن ۳۱۲۴۹۸ مراجعه شود .
۱ـ۲۰ آ ـ ۵۵۴۹۴

زمین به قطعات ۱۹۰۰ متری
۲۵ کیلومتر بالاتر از کرج‌بنام کوشك زرقدیم متر مربع ۲۰ ریال تلفن ۳۱۱۲۹۶
۱ـ۵ آ ـ ۶۰۴۸

فروش و سرقفلی
مغازه واگذاری
۷ عدد میز و قفسه پارچه‌فروشی بصورت مغازهٔ واقع در کوچه مهران پاساژلادیس‌فوری‌واگذار میشود تلفن ۴۲۹۶۹
۱ـ۵ آ ـ ۶۸۹۴

کافه‌تریای مجلل
در بهترین نقطه‌شهربادرآمد عالی بفروش میرسد تلفن ـ ۳۱۳۳۲۲ ازساعت ۶ تا ۸ مراجعه شود .
۱ـ۵ آ ـ ۶۸۷۶

محل واگذاری
در سه‌راه شاه
محلی بسیار مناسب جهت بانك و فروشگاههای بزرك بفروش میرسد از ساعت ۶ تا ۸ تلفن ۳۱۳۳۲۲

مطب باسابقه واگذارمیشود تلفن ۶۰۱۰۱
۱ـ۲ آ ـ ۲۵۹۸۱

آپارتمان واگذار
یکدستگاه آپارتمان ۴ طبقه‌ای هر طبقه‌دارای‌سه‌اطاق وسرویس مجهز به سه دهنه مغازه‌واگذار میشود طالبین به‌خیابان سبلان نبش کوچه کرمی و نانوائی بربری یا تلفنهای ۷۹۶۰۴۹ ـ ۷۶۲۰۳۹ مراجعه نمایند .
۱ـ۶ آ ـ ۶۶۵۳

واگذار میشود
آپارتمان زیرزمین برخیابان تخت جمشید بین ویلا وفیشرآباد شماره ۳۰۷ دارای سالن پنجاه متری قابل توسعه

اجاره‌داده‌میشود
اپارتمان اجاره
درخیابان تخت‌جمشید مناسب برای محل کار آپارتمان ۵ اطاقه با سرویس وحرارت‌مرکزی و یك سالن ۱۴۰ متری بدون ستون و متعلقات اجاره داده میشود . تلفن ۶۰۳۴۰ و ۴۱۶۰۳

خیابان آیزنهاور مقابل وزارت کار آپارتمان هم‌کف ۳ اطاقه ، زیرزمین ، شوفاژ و تلفن مناسب‌برای دفتر شرکتها تلفن ۹۵۹۶۶۹

یکدستگاه آپارتمان دارای ۸ اطاق مجهز به تمام وسائل باآب و برق تلفن دو دهنه مغازه و یك زیرزمین بمساحت ۱۸۰ متر اجاره‌داده میشود خیابان‌سیروس جنب ایستگاه‌داروخانه پلاك ۴۸۱ تلفن های صنایع مشعل‌رجبی ۳۵۶۴۵۹ ـ ۳۵۶۸۷۸
آ ـ ۶۱۴۸

خیابان شمیران سیدخندان قابل توجه‌شرکتها وموسسات ۷ دستگاه آپارتمان ۳ و ۴ اطاقه با سرویس و شوفاژ کولر یکجاه و یا جداگانه اجاره داده‌میشود تلفن ۷۷۳۵۸۱
۱ـ۶ آ ـ ۶۵۲۶

آپارتمان اجاره
یکدستگاه آپارتمان شامل هفت اطاق . آشپزخانه . حمام. شوفاژ . کولر . تلفن ـ طبقه اول اجاره داده میشود . جنوب پمپ بنزین روزولت خیابان شهامی ـ تلفن ۷۰۷۴۳

آپارتمان اجاره‌ای فلکه‌میدان کاخ تخت‌جمشید طبقه اول‌چهار اتاق آشپزخانه و انباری وحمام دوش وان با دیوترم و کولر و تلفن با تضمین کافی اجاره‌داده میشود تلفن ۴۲۲۴۶
۱ـ۳ آ ـ ۲۶۱۵۳

قابل توجه آقایان بازرگانان ومدیران کارخانه‌ها
اجاره داده میشود برای‌دفتر تجارتی دوآپارتمان یکی دارای چهار اطاق با کریدوروسرویس ویکی دارای سه اطاق‌با کریدور و سرویس همراه یك کریدور وسیع که دوآپارتمان راازسایر قسمتها مجزا مینماید . دارای حرارت مرکزی و تهویه مطبوع تابستانی .
واقع در خیابان شاهرضا طبقه بالای ایرفرانس برای مذاکره به تلفن های ۷۱۰۹۷ و ۷۵۳۱۱ مراجعه فرمائید .
آ ـ ۵۸۱۳۲

ساختمان اجاره
انواع ساختمانهای اجاره‌ای مبله‌دربست‌موجود نیری ۶۲۸۶۱۰

ساختمان ۴ طبقه دارای ۲۰ اطاق بمساحت ۶۰۰ متر باشوفاژ کولر و تلفن اجاره داده میشود آدرس یوسف‌آباد بالاخیابان سرابندی شماره ۹ تلفن ۶۲۵۱۲۱
۱ـ۶ آ ـ ۶۷۸۸

خانه اجاره
پهلوی جنب‌سینما‌آتلانتیك خانه اجاره‌ای دارای ۵ اطاق با لوازمات مدرن وگاراژ شوفاژ کولر و تلفن طالبین‌به تلفنهای ۲۲۶۶۹ و ۶۲۶۳۱۹ مراجعه کنند
۱ـ۳ نوبت آ ـ ۶۸۶۵

خانه اجاره طبقه‌اول ۳ اطاق حیاط گاراژ حال کولر تلفن و لوازم ماهی ۶۵۰ تومان نشانی شاهرضا خیابان غربی دانشگاه خیابان ادواردبراون شمارهٔ ۱۶ تلفن ۴۱۸۵۰ میثاقیه .
آ ـ ۲۶۱۷۹

نیازمندیهای اجاره
سازمان نیازمندیهای خارجیان خانه شمارا اجاره میدهد ۶۱۳۹۳۹

موسسه امور خارجیان ، اجاره به خارجیان تلفن ۷۱۷۸۲

مستغلات شمارادرشهرو شمیرانات بخارجیان اجاره میدهیم تلفن ۶۱۲۹۶۴ و ۴۹۷۱۳

خانه و اپارتمان مبله وغیر مبله در شمال شهر مورد نیاز است سیم گرید ۷۶۴۸۱۱
۱ـ۲۶ آ ـ ۵۰۷۶

مستغلات شما را بخارجیان اجاره میدهیم ۴۲۴۱۲

ویلای شما را در شمیرانات فورا به‌خارجیان اجاره میدهیم ۷۷۳۰۰۳
۱ـ۵ آ ـ ۶۶۶۹

دربازکن برقی بکد
قیمت یکدستگاه کامل ۲۵۰ تومان
بدون پیش قسط به اقساط ماهیانه ۵۰ تومان بپردازید
بوسیله تلفن سفارش دهید دستگاه در مدت ۳ ساعت نصب و تحویل میشود .
شرکت بکد الکتریك تلفنهای ۷۷۲۰۰۸ ـ ۶۲۷۸۸۲

فروش آپارتمان
تعداد محدودی آپارتمان‌مبله‌لوکس یك اطاقه و دو اطاقه باکلیه‌وسایل زندگی‌شامل‌تلفن‌آسانسور‌ـ‌تهویه مطبوع در بهترین منطقه مسکونی تهران برای فروش عرضه میشود تلفن ۷۵۷۳۰۳

اطلاعیه قصر پوشاك
جهت افتتاح بوتیك بزرك
قصر پوشاك
قصر پوشاك مفتخر است که‌بزرگترین بوتیك‌را در یك مقیاس جهانی در ایران دایر مینماید .
(بوتیك قصر پوشاك) همزمان
بابوتیك Clothesplace پاریس افتتاح میشود
اجناس انتخاب شده در بوتیك قصر پوشاك مشکل ـ مشکل پسندان ایرانی را حل میکند
قصرپوشاك فردوسی جنب‌فروشگاه‌فردوسی
تلفن : ۳۱۹۸۹۹

تعمیر وسرویس کولر ، آبگرمکن وبخاری
ارج
تعمیرگاه بخاری شماره ۱۲۴ تلفن ۳۵۰۱۸۴
خیابان سیروس ، مقابل پمپ بنزین

محصولات **پلار** بی‌همتاست
آبگرمکن پلار ـ ۳۰ ـ ۴۵ ـ ۶۰ گالنی
بخاری پلار ـ بخاری آتشکده بخاری‌آسپاره
کارگاهی پلار ـ برای کارگاهها و نالار های بزرك
هیترپلار ـ برای سالن های بزرك وبجای سوفار
فروش‌عمده تهران : حاجی‌احمدکنی و سرویس ۷۹۳۹۱۹
فروش ولایات : شرکت هماوند‌ـ پاساژ۲۶خیابان فردوسی
نمایشگاه ـ میدان فردوسی فیلکو ۳۱۲۷۹۹

مژده مژده
چلوکباب باباطاهر
افتتاح شد
تلفن ۷۷۴۰۱۵
جاده قدیم شمیران ایستگاه‌داودیه
خیابان ظفر چهارراه نوائی

اطلاعیه شاوب لورنس
SCHAUB-LORENZ
کارخانجات تلویزیونهای شاوب لورنس برای سرعت عمل و تسهیل در امر سرویس تلویزیونهای شاوب لورنس تعدادی تعمیرگاه مجاز درنقاط مختلف تهران بشرح زیر دایر نموده است :
تعمیرگاه مجاز شماره ۲ ـ خیابان سی‌تیری نارمك بالاتر از میدان ۷ حوض جنب بانك صادرات تلفن ۷۹۵۵۶۵ ۷۹۱۰۲۵
تعمیرگاه مجاز شماره ۳ ـ میدان ۲۵ شهریور اول خیابان آذری پلاك ۸ ـ تلفنهای ۷۳۵۶۰ ـ ۴۴۹۹۱
تعمیرگاه مجاز شماره ۴ ـ خیابان شاه بین چهارراه جمشید و پیروز پلاك ۵۰۰ ـ تلفن : ۶۱۱۵۸۶
تعمیرگاه مجاز شماره ۵ ـ خیابان آریامهر ـ جنب بانك ملی پلاکهای ۲۳۴ ـ ۲۳۲ تلفن ۷۲۰ ۶۲۲
تذکر : غیراز تعمیرگاههای نامبرده فوق هیچ تعمیرگاه یا موسسه دیگری بستگی مستقیم باشاوب لورنس ندارد ضمناً از دارندگان ارجمند تلویزیونهای شاوب لورنس خواهشمند است تاقبل از انقضاء مدت ضمانت‌نامه تلویزیون خود جهت سرویس و کسب هرگونه اطلاعاتی به تعمیرگاه مرکزی تلویزیونهای شاوب لورنس تلفنهای ۹۶۳۰۱۶ تا ۹۶۳۰۲۰ مراجعه فرمایند .

شما نیز برای تامین آتیه خود و فرزندانتان از زمینهای **ملاردویلا و گلستان** پس از دیدن خریداری فرمائید

نیازمندیهای شما

آگهی تلفنی
درصفحه نیازمندیها
باتلفن
۳۱۱۲۳۱
پذیرفته میشود

خریداری میشود

مکانیر و سعادت‌آباد عباس‌آباد فرحزاد را خریداریم بازرگانی جلالی خیابان پهلوی تلفن های ۶۳۶۴۱۱ و ۶۳۴۱۹۴

اراضی تهران‌پارس خریداریم بازرگانی امینی تلفن ۷۹۰۰۹۰

کوهك کوهك کوهك
خریداریم گلکار یزدی ۹۵۶۶۰۶
۱-۲ ۵۷۴۵-۱

زمینهای باغ فیض پونك حسین‌آباد حسن‌آباد حاجی‌آباد کن کوهك خریداریم ثلاث ۹۷۰۸۱۸

دفتر پارس اراضی صیصد متری داخل طرح عباس‌آباد خریدار است تلفن ۷۶۱۵۵۸

خرید کوهك جنت‌آباد باغ فیض عباس‌آباد سازمان برنامه ۶۶۳۰۳

خریدار زمین تهران پارس ۷۸۱۹۳۶
۱۴-۱ ۵۱۵۵-۱

خریدار زمین‌افسریه ۷۹۳۳۴۶
۲۵-۱ ۵۵۳۸-۱

خریدار زمین تهران‌پارس ۷۹۳۰۲۰

اراضی کوهك خریداریم ۹۵۵۰۰۹
۲۰-۱ ۵۶۶۲-۱

اراضی ام‌اسی وام آراس طرشت خریداریم ۴۴۱۴۱

املاك امین خریدار است فرمانیه دروس قیطریه اراج ۸۸۳۸۹۹
آ- ۶۳۶۳

اراضی محمودیه علی‌آباد ولنجك خریداریم ۸۹۰۱۵۰ لطفی
۲۶-۱ آ- ۶۸۴۴

اراضی ام - آر- اس و اماس- سی طرشت خریداریم ۴۴۱۴۱

زمین کیشا خریداریم
مشاور املاك کیشا - هجری ضی متری کیشا جنب گرمابه لیلی

جنت‌آباد باغ فیض پونك وردآورد کوهك فرحزاد کیشاو کن خریداریم ۶۸۷۰۶ صحرا

اراضی سعادت آباد مکانیز ومونترال سابق خریداریم تلفن ۳۱۹۰۶۷ و ۳۱۶۸۸۵
۱۵-۱ آ- ۶۵۱۳

بنگاههای معاملات املاکی

پهلوی تره ئشلاق . قیطریه کوی میکافیر و لنجك‌عابدی ۸۵۰۰۹۵

بورس املاك شمیران دفتر ... باغ فردوس ۸۵۲۵۷۵
آ- ۴۷۵۸

مشاور املاك کیشا خالقی - ۹۵۷۷۳۱
۲۵-۱ ا- ۶۵۲۵

فروشنده خانه های نارمك تهران‌پارس تهران‌نو تلفن - ۷۹۱۲۶۹
۴-۱ ا- ۶۵۴۴

برای ساختمان شما

کاغذ دیواری
(باقساط کاغذ دیواری و نقاشی ساختمان باقساط تلفن ۷۸۱۹۷۷

گاه مرعوب بقیمت‌روز
وزن واقعی با وسیله حمل سریع ارزان‌مطمئن‌لطفاتلفنهای حکمی را یادداشت فرمائید - ۷۶۴۳۳۱ و ۷۶۵۴۴۳

توجه
کارگاه‌فنی‌فلاح‌پور تلفن ۵۵۴۳۳
باطلاع کلیه چاپخانه‌ها و کارخانجات ماشین‌سازی و صنعتی ایران میرساند ،ماشین سنگزنی صفحه مغناطیسی تمام اتوماتیك آلمانی که در ایران بی‌نظیر است بطول ۴۱۰ سانتیمتر آماده کار شد . ودقت کاراین ماشین یکهزارم میلیمتر درطول است .
انجام کار :
۱- تیز کردن تیغه های برش کاغذ قیچی های آهن وورق‌بری و غیره
۲- برای سنگ‌زدن فولادآهن چدن و قالبهای پرس و غیره
۳- برای صیقل فلزات که لازم بدقت و براق شدن باشد
۴- کلیه تیغه های کاغذ برای انواع واقسام برای‌فروش آماده است
تهران : خیابان خیام گذر مستوفی کارگاه فنی فلاح‌پور تلفن ۵۵۴۳۳
۲۶-۱ آ- ۶۰۴۶

لوله‌بازکنی
لوله‌بازکنی
فاضل آب
تلفن ۸۶۶۶۴۲

لوله‌بازکنی
فاضل‌آب تلفن ۷۷۷۲۹۴

لوله بازکنی فاضل آب
بادستگاه متراکم هوا
۶۴۴۸۵ مسعود

مؤسسه فنی صبا
رفع گرفتگی لوله فاضل آب
تلفن ۷۶۰۸۷۷

لوله بازکنی فاضل آب
جنرال
۷۹۳۰۵۷
مطمئن فوری ارزان
بادستگاه مجهز بدون خرابی

لوله بازکنی فاضل آب
مطمئن فوری مناسب
تلفن ۷۵۶۴۰۸

رفع گرفتگی هرنوع لوله ساختمانی
بادستگاه تراکم هوا - تلفن ۷۸۷۲۷

لوله بازکنی فاضل آب
بادستگاه تراکم هوا
تلفن ۷۶۳۲۸۶

لوله بازکنی فاضل آب
۶۴۶۳۵
مقدم
۶۵۳۷۴

لوله بازکنی فاضل آب
بادستگاه تراکم هوا
تلفن ۹۵۵۱۱۶

معاملات پول

پول موجود
پول بیواسطه ۶۴۶۱۸ و ۲۲۷۲۹

خانه و پول فرح‌شمالی
مرکز معاملات پول تهران- ۷۷۱۳۸۸

پول شرطی باسود بانکی ۴۸۴۶۳

مورد نیاز

پول‌شرطی ۱۵٪ نیازمندیم ۴۸۴۶۳

مورد نیاز پول شرطی
در حدود ۱۵۰ تا ۲۰۰ هزار تومان درمقابل مبیع ارزنده بدون واسطه تلفن ۷۶۳۳۵۴
آ- ۶۹۳۷

۲۰ هزار تومان بمدت‌سه‌ماه در مقابل چك یاسود ۳۶٪فوری نیازمندیم تلفن ۴۲۹۶۹
۵-۱ آ- ۶۸۹۳

قبوض

خرید قبوض. اصلاحات ۶۴۶۱۸

خریدار تلفن

بورس تلفن حوشربان خرید و فروش هر نوع تلفن ۷۶۳۱۲۳
۸-۱ آ- ۶۹۳۰

خرید و فروش هر نوع تلفن نصب بعدازظهرها تلفن ۷۵۱۴۸
آ- ۴۹۵۶

استخدام

استخدام ماشین‌نویس
یك دوشیزه یابانو آشنا به ماشین‌نویسی فارسی و لاتین استخدام میشود . داوطلبان ، صبح و بعدازظهر میتوانند بدبیرخانه انجمن دوشیزگان و بانوان (خیابان بهار شمالی - نبش نامجو- تلفن ۷۵۶۸۳۱) مراجعه فرمایند .
۵-۱ آ- ۵۷۰۶۶

بدونفر کارگر خیاط نیازمندیم تلفن ۴۴۸۸۹
۲-۱ آ- ۶۰۳۸

دفتر خانه ۳۵۳ تهران واقع در خیابان آرامگاه‌ایستگاه‌بانك میدان مدائن‌احتیاج‌بیکنفرمنشی که اقلا پنجسال سابقه دردفترخانه داشته باشد احتیاج دارد. واجدین شرایط باتلفن ۲۴۸۲۰ تماس حاصل کنند .
آ- ۲۶۱۳۵

کانون هنری پاترا
بیکنفر تلفنچی زن نیازمند است. دروازه‌دولت روبروی‌پمپ بنزین کوچه حمیدالدوله تلفن ۳۱۴۵۳۹
آ- ۲۶۱۵

تالار بزرك پارچه
به‌یك نفر دوشیزه یابانو که سابقه صندوقداری داشته باشند با تضمین کافی نیازمنداست‌واجدین شرایط به تالار بزرك پارچه ساختمان رویال طبقه‌سوم‌مراجعه فرمایند
۲-۱ آ- ۶۰۴۴

کارگر زن
یکی از موسسات‌تولیدی‌تعدادی کارگر زن که سن‌آنها بین ۲۰ تا ۴۰ سال باشد و حداقل‌دارای مدرك چهارم ابتدائی باشند استخدام میشود
داوطلبان میتوانند همه‌روزه‌بین ساعت ۹ تا ۱۱ صبح‌به خیابان ایزنهاوردر چهارراه خوش کوچه برق شهاب شماره ۱ مراجعه نمایند .
۲-۱ ا- ۵۶۳۲۲

دکتر داروساز جهت تهران و شهرستان مورد نیاز است تلفن ۳۱۶۴۵۰

بچند نفر سرویس کار شوفاژ با تعهد وتضمین نیازمندیم به تلفن ۶۳۳۴۷۱ از ساعت ۶ تا ۸ مراجعه شود .
۴-۱ آ- ۶۸۵۸

بچندنفر کارگر لوله‌کش نیازمندیم ۷۶۴۸۴۰
۶-۱ آ- ۶۸۶۹

آرایش‌زنانه کاریتا
نیازمند خانم باسابقه جهت توالت واپلاسیون (مومك) و ابرو نیز بیك نفر با سابقه جهت میزانپیلی وکوپ (کوتاه کردن) می‌باشد تلفن ۶۶۷۱۸
۲- آ- ۵۷۸۴

به تعدادی کارگر یادو نیازمندیم تلفن ۶۲۱۴۸۰
۲-۱ آ- ۶۹۳۶

شرکت ماینر
تعدادی فروشنده خانم و آقا با حداقل معلومات سیکل اول استخدام می نماید خیابان شاه چهار راه فروردین شماره ۲۳۸
۳-۱ آ - ۶۹۰۵

بیك پرستار زن که از عهده پرستاری و نگهداری دو پسر ۴ و ۶ ساله برآید نیاز است شرایط : شبانه‌روز . سن از ۴۰ سال متجاوز نباشد باتجربه و با سواد باشد. افرادی که دارای دیپلم متوسطه وزبان انگلیسی نیز بدانند حق تقدم خواهند داشت . داوطلبان می توانند در ساعات ۵ تا ۷ بعداز ظهر با تلفن ۸۹۲۵۵۵ تماس بگیرند .
۳-۱ آ- ۲۶۰۹۱

تعدادی جوان دیپلمه خوش تیپ و خوش بیان برای تمام روز احتیاج است .
با تلفن ۳۱۱۲۰۸ تماس حاصل فرمایند .
۳-۱ آ- ۶۹۰۹

ماشین نویس
شرکت سهامی تهران فارما به یك نفر دوشیزه یا بانوی جوان دیپلمه که به ماشین نویسی فارسی کاملا وارد باشد نیازمند است داوطلبین ازساعت ۸ الی ۱۲ صبح به کارگزینی شرکت واقع در خیابان تخت جمشید غربی چهارراه سهیل شماره ۱۲۸ مراجعه نمایند .
۲-۱ آ- ۶۹۰۸

راننده پایه ۲ همگانی باسابقه کار استخدام میشود تلفن ۹۶۲۰۲۱

شرکت ام - تی - هرند استخدام میکند
به تعدادی بازاریاب باسابقه خانم و آق و یك کارگر نصب درباز کن برقی با حقوق مکفی نیازمند است. خیابان‌تهران‌نو- اول خیابان ایرانمهر -ساختمان بانك ملی - طبقه سوم
۲-۱ آ- ۵۷۹۶۴

به یك نفر دوشیزه دیپلمه در امور دفترداری و ماشین نویسی با سابقه کار مورد احتیاج است با تلفن ۳۰۲۲۰۶ تماس‌بگیرید خیابان امیر کبیر پلاك ۱۲۴
۲-۱ آ- ۵۷۷۹۶

به یك دوشیزه یا بانوی خوش‌بیان جهت معرفی کالای جدید در یك فروشگاه معتبر نیازمندیم . لطفا بین ساعت ۹ تا ۱۱ صبح با تلفن ۳۳۷۶۸۴ تماس بگیرید .
۲-۱ آ- ۵۷۸۰۸

موسسه‌ای جهت‌امور بسته‌بندی به تعدادی بسته‌بندبا تحصیلات حدود ششم‌ابتدائی نیازمنداست متقاضیان درخواست خود را همراه با یك قطعه عکس به نشانی تهران صندوق پستی ۱۱۳۷ - ۱۱ ارسال نمایند .
۲-۱ آ- ۶۹۳۳

یکنفر پرستار بچه باتجربه بطور شبانه‌روز مورد نیازاست تلفن ۶۳۰۹۶۳
آ- ۲۶۱۱۷

استخدام فروشنده باتجربه
یك کارخانه بزرك لباس برای اداره امور فروش فروشگاههای خود چند فروشنده زن ومرد با تجربه و سواد کافی‌باحقوق و پورسانتاژ استخدام مینماید. داوطلبان روزهای شنبه و یکشنبه از ساعت ۵ تا ۷ بعد از ظهر به خیابان پهلوی بالاتر از سینما آتلانتیك‌روبروی پمپ بنزین کوچه نوربخش شماره ۱۹ مراجعه نمایند .
۲-۱

شرکت سهامی کارخانه‌های صنعتی آزمایش‌استخدام‌مینماید
یك‌نفر اپراتیور که سابقه حداقل دو سال کار روی ماشین های مدل ۲۰ وسیستم دیسك داشته باشد .
حائزین شرائط به کارگزینی کارخانه‌ها کیلومتر ۱۲ جاده آبعلی سه راه آزمایش مراجعه نمایند .
۲-۱ آ- ۵۸۱۷۸

بانوی پرستار
برای مرد مسنی که از چشم محروم است باحقوق مکفی و بانوی دیگری برای آشپزی و نظافت بطور شبانه‌روزی مورد احتیاج است به تلفن ۶۲۵۳۰۸ مراجعه شود .
آ- ۲۶۲۲۵

آگهی استخدام
جمعیت شیروخورشید سرخ آبادان یکنفر دکتر متخصص جراحی عمومی که ریاست بیمارستان را بعهده‌خواهدداشت بطور تمام‌وقت استخدام‌مینماید. از داوطلبان واجد شرایط‌دعوت میشود مستقیما با جمعیت‌آبادان مکاتبه و یادر تهران با آقای شریفی ریاست کارگزینی جمعیت مرکزی واقع در خیابان بهجت‌آباد جهت اطلاع‌ازشرائط استخدام مراجعه نمایند .
۲-۱ آ- ۵۷۴۹۰

شرکت سهامی خوراك
وابسته بگروه صنعتی مینو
برای قسمت تبلیغات خود در شهرستانهای اصفهان- شیراز- بابل بچندنفر جوان فعال با شرایط ذیل احتیاج دارد :
۱- حداکثر سن ۳۰ سال
۲- تحصیلات سیکل‌متوسطه
۳- داشتن برك خاتمه خدمت یامعافی دائم غیر پزشکی
۴- داشتن گواهینامه‌رانندگی
۵- داشتن ضامن معتبر
۶- خوش صحبت وعلاقمند بکارتبلیغات
۷- قادر به سکونت در شهرستانهای ذکر شده
واجدین شرایط میتوانند برای انجام مصاحبه از ساعت ۸ صبح الی ۳ بعدازظهر روز سه شنبه ۱۷ر۹ر۴۹ به‌ساختمان مرکزی مینو کیلومتر۱۴ جاده شمالی کرج مراجعه نمایند .
۲-۱ آ- ۵۸۰۴۲

به افرادی که وسیله نقلیه دارند و میتوانند اوقات فراغت خود را صرف کار درموسسه‌ای بگذرانند نیازمندیم .
آدرس : امیریه جنب پمپ بنزین کوچه میخچی پلاك۱۹

کانون هنری پاترا
(پاترا فیلم) عده‌ای خانم و آقاجهت هنرپیشگی برای‌شرکت در فیلم سینمائی میهن‌پرست علاقمندان میتوانند همه روزه از ساعت ۱۰ صبح الی ۸ بعد از ظهر مراجعه نمایند . احمد کاشانی کارگردان تئاتر و سینما . دروازه‌دولت روبروی پمپ بنزین کوچه حمیدالدوله تلفن ۳۱۴۵۳۹

یك متخصص ورزیده برای سرپرستی کوره‌های برقی ذوب (آندکسیون) که سابقه کار داشته باشد با حقوق‌مکفی‌برای کار در کارخانه‌ای‌نزدیك‌تهران استخدام میشود واجدین‌شرایط بادردست‌داشتن مدارك‌سابقه‌کار و تخصص به ساختمان تقی‌نیا، خیابان سعدی جنوبی ، شماره ۴۰۵ مراجعه فرمایند .
۲-۱ آ- ۲۶۱۳۹

سکرتر درجه‌یك نیازمندیم ۶۲۲۵۰۹
۲-۱ آ- ۶۹۵۸

آگهی استخدام
یك شرکت بزرك تولیدی برای کادر پرسنلی کارخانهٔ خود واقع درنزدیکی‌شهرقزوین به دو مهندس کشاورزی که در امر کشاورزی تجربه داشته باشد نیازدارد .
از متقاضیان خواهشمنداست خلاصه‌ای از سوابق تحصیلی و تجارب خود راهمراه بایك‌قطعه عکس به آدرس زیر ارسال دارند .
تهران - خیابان اکباتان شماره ۲۰۹
۲-۱ ا- ۲۵۶۲۵

استخدام نامه‌رسان
شرکت زهره آفاق به‌یك‌نفر نامه‌رسان که دارای معلومات ششم ابتدائی وگواهی نامه رانندگی موتو سیکلت باشد برای تمام‌وقت استخدام میماید کسانیکه موتوسیکلت از خود داشته باشند حق تقدم خواهند داشت .
آدرس : خیابان حافظ بین چهارراه یوسف‌آباد و سفارت شماره ۸۲
۳-۱ ا- ۲۵۲۴۱

شعبه یك شرکت الکتریکی خارجی در ایران پستهای جالب توجهی برای مهندسین برق با حداقل دوسال تجربه در برق صنعتی یا توزیع برق عرضه می‌نماید .
لطفا برای ملاقات باتلفن - ۶۲۵۲۶۳ تماس بگیرید .
۳-۱ آ- ۲۵۸۹۹

به یك نفر منشی مطلع
باتقوی جوان تندنویس‌دارای ده سال لااقل سابقه دفتری نیازمندیم دفترخانه ۱۲۶ تهران تلفون ۴۸۸۱۲
آ- ۲۶۲۲۳

راننده
یکی از موسسات تولیدی برای کاردر شهرستانهاتعدادی راننده باسابقه که دارای‌سواد و گواهینامه رانندگی پایه دو همگانی و ضامن و معرف‌معتبر باشند استخدام مینماید .
داوطلبین میتوانند روزهای ۱۴و۱۵ آذرماه جاری ساعت ۳ تا۵ بعدازظهر به نشانی خیابان آیزنهاور چهارراه خوش کوچه برق شهاب شماره یك مراجعه نمایند .
۲-۱ آ- ۵۷۶۰۲

استخدام ویزیتور
یکی از موسسات تولیدی تعدادی ویزیتور که دارای تحصیلات معادل دیپلم، معافیت یابرك خاتمه خدمت نظام‌وظیفه، سابقه کار، ضامن ومعرف‌معتبر باشند برای کار درشهرستانها استخدام مینماید واجدین شرایط میتوانند روزهای ۱۴و ۱۵ آذرماه جاری بین ساعت ۳ تا ۵ بعدازظهر به نشانی خیابان آیزنهاور چهارراه خوش کوچه برق شهاب شماره یك مراجعه نمایند .
۲-۱ آ- ۵۷۶۰۰

سازمان شاهنشاهی خدمات اجتماعی ۱۳۲۶

سازمان شاهنشاهی خدمات اجتماعی برای‌ماموریتهای خارج از مرکز چند راننده درجه یك استخدام میکند . داوطلبان میتوانند همه روزه صبحها بکارگزینی سازمان در خیابان قوام‌السلطنه مراجعه نمایند .
۳-۱ آ- ۵۷۲۴۴

بدونفر ویزیتور مرد که‌حتما سابقه فروش کتاب و لوازم تحریر واجناس کادوئی داشته باشند با تضمین کافی‌موردلزوم است بعدازظهرها از ساعت شش به بعد با تلفن ۵۲۵۹۶ تماس بگیرید .

استخدام
بشرط ۴۵ روز کارآموزی
باحقوق مکفی
واستفاده از تخفیف‌مخصوص
ووسایل کارآموزی رایگان
با ثبت‌نام درکلاسهای‌فشرده حسابداری بازرگانی - ماشین نویسی فارسی و لاتین - منشیگری بهروزنو موفقیت شما صددرصد تضمین میگردد و پس از خاتمه دوره در موسسات ملی ودولتی استخدام خواهید شد.
کانون فرهنگی بهروزنو
میدان مخبرالدوله اول‌خیابان شاه‌آباد ساختمان ده‌طبقه‌شماره ۳۳۳ تلفن ۳۳۵۹۹۳

یك موسسه تولیدی به یك بازاریاب با سابقه نیازمنداست. داوطلبین به آدرس ناصرخسرو کوچه امام جمعه پلاك۳۱مراجعه نمایند .

چند نفر بانو یادوشیزه تحصیلات شش ابتدائی و سیکل اول برای کارخانه‌دارو- سازی لازم است تلفن ۲۳۸۳۳

مشاور بیمه
۱- آیاپرانرژی و فعال و خوش لباس و تحصیل کرده هستید ؟ آیا مایل هستید روزی ۱۰ ساعت کار کنید و ماهیانه ۸۰۰۰۰ هشتادهزارریال حقوق ثابت وپورسانتاژ دریافت نمائید ؟ چنانکه بسئوالات فوق صددرصد پاسخ مثبت میدهیدو میخواهید درآمدی سرشار و حرفه‌ای‌بی نظیر داشته باشید بمارجوع کنید نشانی‌نمایندگی امین خیابان روزولت چهارراه تخت‌جمشید جنب تریاقناری انتهای کوچه هدایت شماره۸۳
۳-۱ آ- ۶۰۴۱

شریک

شریك لازم است
تلفن ۳۰۲۶۶۹ و ۷۰۰۶۶
آ- ۶۶۸۸

جویای کار

راننده ۲ شخصی متاهل جویای کار است . لطفا به راهنمای ۳۷۳روزنامه اطلاعات و تلفن۳۱۱۲۳۱ مراجعه شود .
۶-۱ آ- ۶۰۴۰

شخصی بابیست سال سابقه تجارتی که بامراسلات تجارتی بزبانهای انگلیسی و فرانسه و ماشین‌نویسی کاملا مسلط‌است جویای کار مناسب میباشد خواهشمند است بتلفن۶۲۴۰۲۹ مراجعه فرمایند .
۴-۱ آ- ۲۵۹۹۱

شخصی که در امور حسابداری، دفترداری . تحویلداری‌مدیریت وارد با سوابق و تجربه سی سال خدمت توام بارضایت در دستگاه دولتی برای تمام وقت یا کمتر جویای کار است‌لطفا بتلفن ۳۱۱۲۳۱ یا راهنمای۳۷۱ روزنامه اطلاعات

گمشده

بدینوسیله اعلام میدارد دو دسته‌چك جاری شماره ۱۲۸۶۹ بانك ملی شعبه بازار قزوین از شماره ۸۹۴۸۱۰ الی ۸۹۴۸۲۶ مفقود وبانك مزبور نیز کتبا اعلام ودر صورت مراجعه‌چکهای شماره فوق ازدرجه اعتبارساقط خواهد بود .
محمود شقاقی مقدم رئیس انجمن شهر تاکستان

کیف دستی سیاه رنك آقای مهندس ژان فاوات تبعه دولت فرانسه ، کارشناس شرکت سیف‌باشی محتوی گذرنامه شماره ۷۴۲۰ر۱۹۵ و ۷۰ پروانه اقامت شماره ۸۶۹۵۳ر۲۷۵ تهران و کارت کارشماره ۲۳۳۱ تهران‌ومقداری اوراق اداری در تاریخ ۱۰ر۹ر۱۳۴۹ از داخل اتومبیل ایشان بسرقت رفته که جریان امر بکلانتری شماره ۳ گزارش داده شده چنانچه مدارك مندرج بالا مورد استفاده شخصی و یا اشخاصی قرار گیرد تحت‌تعقیب قانونی قرار خواهند گرفت .
شرکت سیف باشی تلفن - ۶۲۸۵۹۹

پنج فقره‌چك بشماره‌های ۴۷۲۲۲۸ - ۴۷۲۲۲۹ - ۴۷۲۲۳۰ - ۴۷۲۲۳۱ - ۴۷۲۲۳۹ بمبلغ ۴ میلیون ریال در اداره دوما مفقود شده و بـه بانك مربوطه اطلاع داده شده است بدینوسیله آگهی میشود که چکهای فوق ازدرجه‌اعتبارساقط است .
آ- ۶۹۵۱

تدریس خصوصی

ریاضی ... دفتر امور دانشجوئی ... تهران ۶۹۸۲۰

انگلیسی والعالی تلفن ۶۱۳۷۶۰
۲۰-۱ ا- ۵۸۷۵

دروس ریاضی ششم ریاضی
تدریس میشود تلفن ۷۸۱۷۷۶
۱۰-۱ آ- ۲۴۵۴۱

انگلیسی شورت هند ماشین نویسی توسط بانوی انگلیسی ۴۷۱۴۱
ا- ۶۷۲۱

تدریس خصوصی تلفن۲۵۰۶۳
۴-۱ آ- ۵۶۷۱۶

دروس سیکل اول و دوم متوسطه توسط دانشجویان‌سال سوم فنی‌وپلی‌تکنیك‌وحسابداری راهنمای ۳۶۳ یا تلفن ۳۱۱۲۳۱
آ- ۲۶۱۹۷

ریاضیات توسط دبیرریاضی راهنمائی ۳۶۳ تلفن۳۱۱۲۳۱
آ- ۲۶۱۱۳

برنامه سینماها

* گردشی در باران بهاری - رنگی - انتونی کوئین
شهرفرنگ (۶۲۷۶۲۸) ۱۵ر۱۱ - ۳۰ر۳ - ۳۰ر۵ - ۳۰ر۷ - ۴۵ر۹
* سلام‌دالی - رنگی - ۷۰ میلیمتری - باربارا استرایند
امپایر (۶۲۳۹۴۲) ۱۱ - ۳۰ر۳ - ۳۰ر۶ - ۳۰ر۹
* لحظه اضطراب- رنگی - دیویدهمینگز
دیاموند (۶۲۸۴۰۰) ۱۵ر۱۱ - ۳۰ر۳ - ۳۰ر۵ - ۳۰ر۷ - ۴۵ر۹
* دومیهن‌پرست رنگی - چارلز برونسون
سانترال (۴۸۶۸۶) ۱۱ - ۳ - ۵ - ۷ - ۱۵ر۹
نیاگارا (۶۵۳۰۷) ۱۱ - ۳ - ۵ - ۷ - ۹
رویال (۴۹۷۸۵) ۱۰ - ۱۲ - ۲ - ۴ - ۶ - ۸ - ۱۵ر۱۰
متروپل (۳۳۹۴۱۰) ۳۰ر۱۰ - ۳۰ر۲ - ۳۰ر۴ - ۳۰ر۶ - ۳۰ر۸
بولیدور (۶۴۵۸۵) ۳۰ر۱۱ - ۳۰ر۳ - ۳۰ر۵ - ۳۰ر۷ - ۳۰ر۹
درایوین‌ونك (۶۲۲۵۵۷) ۱۵ر۶ - ۱۵ر۸ - ۱۵ر۱۰
* فریاد قهرمان - سینماسکوپ - رنگی - اورسن‌ولز
مراد (۲۳۳۸۲) ۹ - ۱۱ - ۱ - ۳ - ۵ - ۷ - ۹
کیهان (۹۵۷۳۹۰) ۴۵ر۱۰ - ۴۵ر۲ - ۴۵ر۴ - ۴۵ر۶ - ۴۵ر۸
دروازه طلائی (۳۵۲۱۶۰) ۳۰ر۹ - ۳۰ر۱۱ - ۳۰ر۳ - ۳۰ر۵ - ۳۰ر۷ - ۳۰ر۹
سپیلا (۳۳۶۴۲۴) ۳۰ر۱۰ - ۳۰ر۲ - ۳۰ر۴ - ۳۰ر۶ - ۳۰ر۸
تاج (۳۱۳۸۶۴) ۱۰ - ۱۲ - ۲ - ۴ - ۶ - ۸ - ۱۰
الوند (۳۵۶۵۳۸) ۱۰ - ۱۲ - ۲ - ۴ - ۶ - ۸ - ۱۰
* میعادگاه گناه - سینماسکوپ - رنگی - کارول بیکر
رادیوسیتی (۴۳۳۲۰) ۳۰ر۱۱ - ۳۰ر۳ - ۳۰ر۵ - ۳۰ر۷ - ۳۰ر۹
* سرقت درلاس‌وگاس - رنگی - الکه‌زومر - جك‌پالانس
گلدن‌سیتی (۶۱۳۲۶۹) ۱۵ر۱۱ - ۳۰ر۲ - ۳۰ر۵ - ۳۰ر۷ - ۱۰
ادئون (۳۳۸۱۱۸) ۳۰ر۱۰ - ۱۵ر۲ - ۳۰ر۴ - ۴۵ر۶ - ۹
* گروهبان رایکر - رنگی - لی‌ماروین
کاپری (۴۸۴۰۱) ۱۱ - ۳ - ۵ - ۷ - ۹
سیلورسیتی (۸۶۱۲۰۵) ۳۰ر۱۰ - ۳۰ر۲ - ۳۰ر۴ - ۳۰ر۶ - ۳۰ر۸
* دره‌گناه - رنگی - شارون‌تیت- باربارا پرکینز
بولوار (۶۰۲۹۲) ۱۱ - ۲ - ۴ - ۶ - ۸ - ۱۰
* شگفتی های زندگی - رنگی - رومی اشنایدر - لتاماساری
ب.ب (۶۹۶۴۱) ۳۰ر۱۰ - ۲ - ۴ - ۶ - ۸ - ۱۰
* بیلیاردباز سینماسکوپ - پل‌نیومن
ایفل (۳۱۱۴۷۷) ۱۰ - ۱۲ - ۴۰ر۲ - ۳۰ر۵ - ۳۰ر۷ - ۱۰
* بتو فکر میکنم - رنگی - آلبانو - رومیناپاور
ریولی (۷۵۷۷۷۷) ۱۱ - ۳۰ر۳ - ۳۰ر۵ - ۳۰ر۷ - ۳۰ر۹
* پسر گمشده - رنگی - دیرکی هیس
سینه‌موند (۴۸۳۲۲) ۳۰ر۱۰ - ۳ - ۵ - ۷ - ۹
* آوائی در تاریکی - رنگی - نیکول ویلیامسون
آتلانتیك (۶۲۷۱۷۱) ۱۵ر۱۱ - ۳۰ر۳ - ۳۰ر۵ - ۳۰ر۷ - ۳۰ر۹
* رومئو وژولیت - رنگی - الیویا هرسی
کسری (۷۵۶۹۳۹) ۳۰ر۱۰ - ۲ - ۳۰ر۴ - ۳۰ر۷ - ۳۰ر۹
* واترلو - رنگی - روداستایگر - جك هاو کینز
پارامونت (۴۸۳۲۱) ۳۰ر۱۱ - ۳۰ر۲ - ۳۰ر۵ - ۳۰ر۷ - ۱۰
* دامی برای سنت - رنگی - راجرمور
کریستال (۳۳۷۶۷۵) ۳۰ر۱۰ - ۳۰ر۲ - ۳۰ر۴ - ۳۰ر۶ - ۳۰ر۸
* رضاموتوری- بهروزوثوقی - فریبا خاتمی
مولن‌روژ (۷۲۹۲۹) ۱۵ر۱۱ - ۳ - ۳۰ر۵ - ۳۰ر۷ - ۴۵ر۹
دیانا (۴۷۳۶۵) ۳۰ر۱۱ - ۳۰ر۳ - ۳۰ر۵ - ۳۰ر۷ - ۴۵ر۹
مهتاب (۴۷۷۷۷) ۱۱ - ۳ - ۵ - ۷ - ۱۵ر۹
رکس (۳۳۵۲۹۳) ۳۰ر۱۰ - ۳۰ر۱۲ - ۳۰ر۲ - ۳۰ر۴ - ۴۵ر۶ - ۹
شهوند (۳۵۴۰۴۰) ۱۰ - ۳۰ر۱۲ - ۳۰ر۲ - ۴۵ر۴ - ۷ - ۱۵ر۹
لیدو (۹۵۱۲۸۲) ۱۰ - ۱۵ر۱۲ - ۳۰ر۲ - ۴۵ر۴ - ۷ - ۱۵ر۹
نپتون (۷۶۰۱۳۶) ۴۵ر۱۰ - ۴۵ر۱۲ - ۴۵ر۲ - ۴۵ر۴ - ۷ - ۱۵ر۹
رنگین کمان (۷۵۶۷۶۰) ۱۰ - ۱۲ - ۲ - ۴ - ۱۵ر۶ - ۳۰ر۸
ژاله (۳۰۴۱۲۰) ۱۰ - ۱۵ر۱۲ - ۳۰ر۲ - ۴۵ر۴ - ۷ - ۱۵ر۹
همای (۳۱۱۶۶۹) ۱۰ - ۱۲ - ۲ - ۴ - ۱۵ر۶ - ۳۰ر۸

اسکار (۹۵۰۸۹۸) ۱۰ - ۱۵ر۱۲ - ۱۵ر۲ - ۱۵ر۴ - ۱۵ر۶ - ۳۰ر۸
ارانوس (۲۷۹۷۱) ۹ - ۱۵ر۱۱ - ۳۰ر۱ - ۴۵ر۳ - ۶ - ۱۵ر۸
فیروزه ۱۵ر۱۰ - ۱۵ر۱۲ - ۱۵ر۲ - ۱۵ر۴ - ۳۰ر۶ - ۴۵ر۸
چرخ‌وفلك (۹۵۰۵۵۸) ۹ - ۱۵ر۱۱ - ۳۰ر۱ - ۴۵ر۳ - ۶ - ۱۵ر۸
توسکا (۵۸۵۴۴) ۱۰ - ۱۵ر۱۲ - ۳۰ر۲ - ۴۵ر۴ - ۷ - ۱۵ر۹
پاسارگاد (۷۹۲۷۸۲) ۹ - ۱۵ر۱۱ - ۳۰ر۱ - ۴۵ر۳ - ۶ - ۱۵ر۸
* مردی از جنوب شهر - فردین- فروزان - ظهوری
اروپا (۳۰۳۱۷۹) ۱۰ - ۱۵ر۱۲ - ۳۰ر۲ - ۴۵ر۴ - ۷ - ۱۵ر۹
اونیورسال (۶۶۹۵۳) ۱۱ - ۱ - ۱۵ر۳ - ۳۰ر۵ - ۴۵ر۷ - ۱۰
میامی (۷۴۳۲۹) ۱۰ - ۱۵ر۱۲ - ۳۰ر۲ - ۴۵ر۴ - ۷ - ۱۵ر۹
پاسیفیك (۷۲۳۱۱) ۱۱ - ۱ - ۱۵ر۳ - ۳۰ر۵ - ۴۵ر۷ - ۱۰
آسیا (۴۲۹۰۹) ۱۰ - ۱ - ۱۵ر۳ - ۳۰ر۵ - ۴۵ر۷ - ۱۰
ایران (۳۳۶۳۵۴) ۳۰ر۹ - ۳۰ر۱۱ - ۱۵ر۲ - ۱۵ر۴ - ۱۵ر۶ - ۳۰ر۸
ساینا (۳۵۲۴۴۲) ۹ - ۱۵ر۱۱ - ۳۰ر۱ - ۴۵ر۳ - ۶ - ۱۵ر۸
تیسفون (۹۵۸۸۸۲) ۱۵ر۹ - ۳۰ر۱۱ - ۴۵ر۱ - ۴ - ۱۵ر۶ - ۳۰ر۸
مارلیك (۹۶۳۶۱۶) ۱۵ر۱۰ - ۳۰ر۱۲ - ۴۵ر۲ - ۵ - ۱۵ر۷ - ۳۰ر۹
آستارا (۸۴۰۲۲) ۳۰ر۱۰ - ۳۰ر۱۲ - ۳۰ر۲ - ۴۵ر۴ - ۷ - ۱۵ر۹
پانوراما (۷۹۴۵۷۰) ۱۰ - ۱۵ر۱۲ - ۳۰ر۲ - ۴۵ر۴ - ۷ - ۱۵ر۹
سیلوانا (۳۳۳۷۷۷) ۱۰ - ۱۵ر۱۲ - ۳۰ر۲ - ۴۵ر۴ - ۷ - ۱۵ر۹
ری (۲۲۵۷۸) ۱۰ - ۱۵ر۱۲ - ۳۰ر۲ - ۴۵ر۴ - ۷ - ۱۵ر۹
پرسپولیس (۵۸۱۰۸۳) ۹ - ۱۵ر۱۱ - ۳۰ر۱ - ۴۵ر۳ - ۶ - ۱۵ر۸
مونت‌کارلو (۷۹۷۴۱) ۱۰ - ۱۲ - ۱۵ر۲ - ۳۰ر۴ - ۴۵ر۶ - ۹
* مردان حادثه‌جو - رنگی - پل‌نیومن
ماژستیك (۶۸۴۶۱) ۱۱ - ۳ - ۵ - ۷ - ۹
* چیچو و فرانکو در قبیله آپاچی - رنگی
تاج (۳۱۳۸۶۴) ۱۰ - ۱۲ - ۲ - ۴ - ۶ - ۸ - ۱۵ر۱۰
حافظ (۳۳۴۰۷۴) ۱۵ر۹ - ۱۵ر۱۱ - ۱۵ر۱ - ۱۵ر۳ - ۱۵ر۵ - ۱۵ر۷ - ۱۵ر۹
پلازا (۴۴۲۵۵) ۱۱ - ۱ - ۳ - ۵ - ۷ - ۱۵ر۹
فردوسی (۳۳۵۷۸۴) ۳۰ر۸ - ۳۰ر۱۰ - ۳۰ر۱۲ - ۳۰ر۲ - ۳۰ر۴ - ۳۰ر۶ - ۳۰ر۸
* خاطرات یك‌زن - رنگی - دارمندرا
دنیا (۳۳۳۸۱۲) ۳۰ر۱۰ - ۳۰ر۲ - ۳۰ر۴ - ۳۰ر۶ - ۳۰ر۸
* دختر مسخره - رنگی - سینماسکوپ - عمر شریف
گلدیس (۶۲۸۷۱۳) ۱۱ - ۱ - ۳۰ر۳ - ۳۰ر۵ - ۳۰ر۷
* جائیکه عقاب ها ستیز می کنند - رنگی - هنری سیلرا
دریا (۷۹۱۷۴۶) ۹ - ۱۱ - ۱ - ۳ - ۵ - ۷ - ۹
* در میامی اتفاق افتاد - رنگی - جرج هامیلتون
پارك (۳۳۹۶۳۷) ۹ - ۱۱ - ۱ - ۳ - ۵ - ۷ - ۹
* لبرد بریتانیا - سینماسکوپ - رنگی
المپیا (۹۵۶۷۹۶) ۳۰ر۱۰ - ۱ - ۳۰ر۳ - ۶ - ۴۵ر۸
* شالاکو - سینما سکوپ - رنگی - شون کانری
ماندانا (۷۹۹۸۲) ۳۰ر۲ - ۳۰ر۴ - ۳۰ر۶ - ۳۰ر۸
* کاجال - رنگی
فری ۳۰ر۱۲ - ۳۰ر۲ - ۳۰ر۴ - ۳۰ر۶ - ۳۰ر۸
* روسپی آذرشیوا بیك‌ایمانوردی
شهرام ۹ - ۱۱ - ۱ - ۳ - ۵ - ۷ - ۹
* همه در جستجوی قاتل - رنگی - کریستوفرلی - مارگارت‌لی
پردیس ۹ - ۱۱ - ۱ - ۳ - ۵ - ۷ - ۹
* پسران کتی‌الدر - جزیره تبهکاران
البرز (۳۰۴۲۵۸) ۳۰ر۸ - ۱۲ - ۳۰ر۳ - ۶ - ۳۰ر۸ - ۱۰
* تلفن‌عوضی - رنگی- باب‌هوپ - الکه‌زومر
تخت‌جمشید (۴۳۵۵۰) ۳ - ۵ - ۷ - ۹

سانس انگلیسی
درایوین‌ونك ۱۵ر۶ - ۱۵ر۸ - ۱۵ر۱۰ (دومیهن‌پرست)
گلدیس ساعت ۳۰ر۹ فیلم (دختر مسخره)

تالار ۲۵شهریور . وای‌برمغلوب نوشته گوهر مراد - کارگردان داود رشیدی باشرکت پرویز فنیزاده - فهیمه راستکار ۱۵ر۸ بعدازظهر تلفن رزرو ۴۵۴۴

برنامه تلویزیون

کانال ۷
برنامه امشب
۴۵-۴ اسلاید و موزیك
۰۲-۵ تدریس زبان‌انگلیسی
۳۰-۵ کودکان «کارتون- زیر گنبد کبود - بازی بازی»
۱۵-۶ اخبار همراه با فیلم
۳۰-۶ در جهان ما
۰۰-۷ کتاب و نوجوانان
۳۰-۷ فیلم آنچه شما خواسته‌اید
۰۰-۸ خانه قمرخانم
۳۰-۸ مشروح اخبار همراه با فیلمهای خبری
۱۵-۹ مجله‌پیتون‌شماره۴۶۵
۴۰-۹ مجله‌پیتون‌شماره۴۶۶
۰۵-۱۰ چهره‌های ایران
۳۰-۱۰ نغمه ها

برنامه‌نیمروزیکشنبه
۱۵-۱۲ اسلاید و موزیك
۳۰-۱۲ حفاظت و ایمنی
۴۵-۱۲ محله‌ی‌پیتون شماره ۱۸۰ و ۱۸۱
۳۰-۱ بعدا اعلام میشود
۴۵-۱ اخبار نیمروز همراه با فیلمهای خبری
۰۰-۲ هنرهای تجسمی

کانال ۳-۹
برنامه امشب
۴۵-۶ اسلاید و موزیك
۰۰-۷ اعلام برنامه
۰۱-۷ اخبار
۰۵-۷ امروز، دیروز ، یك نگاه
۳۰-۷ فیلم ویژه
۳۰-۸ مشروح اخبارهمراه‌با فیلمهای خبری
۰۰-۹ وارایته آلمانی
۳۰-۹ هنرهای تجسمی
۰۰-۱۰ چهره ایران
۳۰-۱۰ فیلم اسرار شهربزرك
۳۰-۱۱ اخبار همراه با فیلم
۰۰-۱۲ پایان

برنامه آموزشی
برنامه امشب
۰۰-۲ آهنگها وچشم‌اندازها
۳۰-۲ اعلام برنامه
۳۵-۲ گریددانگلیش برای دبیرستانها
۰۰-۳ بخوانیم و بنویسیم
۳۰-۳ زنك تفریح
۴۰-۳ گریددانگلیش
۰۰-۴ کودکان و نوجوانان
۴۵-۴ زبان انگلیسی
۰۰-۵ طبیعی ۱و۲
۲۵-۵ علوم اجتماعی
۵۰-۵ فیلم آموزشی
۰۵-۶ شیمی ۱ و ۲
۳۰-۶ زنك‌تفریح
۴۰-۶ فیزیك ۱ و ۲
۰۵-۷ ریاضی ۳
۳۰-۷ فیلم داستانی
۰۰-۸ پایان برنامه

تلویزیون آمریکا
برنامه امشب
۰۰-۵ برنامه‌رنگین کمان
۵۵-۵ برنامه آکبر
۰۰-۶ اخبار
۱۵-۶ برنامه‌آینده‌تلویزیون
۱۸-۶ بعدا اعلام خواهد شد
۳۰-۶ معاونان رئیس‌جمهوری
۰۰-۷ برنامه کمدی
۳۰-۷ دشت مرسبز
۰۰-۸ خلاصه اخبار
۰۵-۸ برنامه مخصوص
۰۰-۹ بری‌میسن
۵۵-۹ برنامه آکبر
۰۰-۱۰ خلاصه اخبار
۰۵-۱۰ نمایش امشب

سرپرست کارگاه جهت کارخانجات اجاق‌گاز
بیك نفر دیپلمه فنی که سن اوبین ۲۵ الی ۳۵ سال بوده وآشنا بیکی از زبانهای انگلیسی‌یا آلمانی و حداقل سه‌سال تجربه سرپرستی‌داشته باشد مورد نیاز است داوطلبان بایدحاضر بکاردر هرسه‌شیفت(نوبت)باشند فقط‌واجدین‌استخدامی میتوانندهمه روزه بین ساعت ۹ الی ۱۲ صبح‌بکار خانجات اجاق‌گاز (ایرانگاز) واقع در جاده قدیم کرج مراجعه نمایند .

درب پارکینگ
افلکس
باگوشی نشکن و قفل برقی آلمانی
بدون پیش قسط با اقساط ماهانه و تضمین ۵ساله
مرکز فروش و نصب شرکت کادو و خیابان روزولت میدان ۲۵شهریور ساختمان منوچهری تلفن ۷۶۲۶۹۸-۷۶۲۳۸۴ وخیابان سعدی سرای صدقی‌نژاد تلفن ۳۳۵۸۴۴

بقیه آگهیهای نیازمندی در صفحه ۱۰

تولد حرفه‌ای دیگر
شرکت غواصی ایران
استخدام‌مینماید
شرکت‌غواصی ایران بمنظور توسعه کادر غواص خود تعدادی از جوانان داوطلب راکه‌دارای مدرك تحصیلی معادل سیکل اول متوسطه‌بودهو واجد شرایط خاصی باشند پس از تعلیم فن غواصی باحقوق مکفی‌استخدام مینمایدداوطلبان می‌توانندجهت کسب اطلاعات لازم با صندوق پستی ۱۶۰۶ر۱۴ تهران مکاتبه نموده تا فرم‌های مربوطه ارسال شود.
شرکت غواصی ایران
غواصی درخدمت صنایع

مژده مژده
هر لحظه از فرصت مناسب را برای زندگی بهتر خود استفاده کنید
باخرید **زمینهای خرم‌دشت**
در بهترین نقطه ویلائی تهران در مصفاترین آب و هوا از میادین عمومی از اول تهران پارس تا خرم‌دشت فقط ۲۶ کیلومتر است .
زمین کاملا مسطح دارای آب قنات و چاه های‌عمیق وبرق می‌باشد که با تعهد جدول بندی‌خیابانهای ۱۵ متری و ۳۰ متری و اسفالت و درختکاری خیابانها خواهد بود .
قطعات ۱۰۰۰ متری تا ۱۵۰۰ متری
نقد و اقساط بفروش میرسد برای توضیح بیشتر بدفتر پایدار اول فرح‌شمالی شماره۱۱ تلفن ۷۶۳۸۴۵ و ۷۶۰۹۴۳ و ۷۹۰۵۸۹ مراجعه‌شود

یک نمایشنامه و یک نویسنده از افریقای جنوبی

رسالت من بازگوئی حقیقت است

در خانه هنرمندان

اثری از کامران کاتوزیان

بمناسبت افتتاح خانه هنرمندان علیاحضرت شهبانو پنج تابلو از آثار نقاشان معاصر ایران را به این کانون هنری اعطا کرده‌اند. آثار هاکوبیان ، جودت ژاژه طباطبائی ، کامران کاتوزیان پیل آرام رااکنون میتوان در خانه هنرمندان دید .

در آخرین روزهای سال جاری مسیحی ، روی صحنه یکی از تئاتر های معروف پاریس داستانی جان میگیرد تا چهره واقعی تبعیض نژادی را که درافریقای‌جنوبی حکمفرماست برای مردم اروپا برملا سازد .

عنوان این داستان و یا نمایشنامه «پیوند دوخون» است که نویسنده‌آن قلمزنی است سفید پوست بنام ـ اتول پوکارد ـ واز مردم افریقای جنوبی که ۳۶ سال از عمر او گذشته است .

او تاکنون شش داستان نوشته است رژیم «پریتوریا» که اورا ویرانگر وضع‌موجود (تبعیض نژادی)میشناسد مدتی متعرض او نشده است چون معتقد بود که‌هیچکس گستاخی‌نمایش داستان‌های‌اورا برصحنه تئاتر افریقای جنوبی نخواهد داشت .

در سال ۱۹۶۶وضع دگرگون‌شد، پوکارد به لندن سفر کرد ودر آنجا توانست داستان «پیوند دو خون» را بروی صحنه آورد .دراین نمایش ، کارگردان‌وایفاگرنقش اول‌نمایشنامه خود اتول پوکارد بوده است . ازآن هنگام بود که صیت شهرتش همه‌جا را گرفت و بویژه جوانان انگلستان‌و آمریکا داستانهای او را دست‌بدست خواندند .

اینجا بود که‌نگرانی دولت‌پریتوریا براثر انتشار افکار این نمایشنامه نویس شدت یافت و همینکه اتول پوکارد به میهن بازگشت پلیس گذرنامه او را گرفت و نویسنده‌را از آزادی نقل‌مکان‌و سفر کردن محروم نمود و ازاو تعهد گرفت تا بدون اجازه از شهر پورالیزابت پا بیرون ننهد .

بدین ترتیب این نمایشنامه نویس سفیدپوست از جمله اتباع «درجه‌دوم» کشور شناخته شد . ودولت او را از حقوقی که بموجب قانون اساسی آن کشور سفید پوستان از آن برخوردار میباشند محروم ساخت .

ولی او شکیبا بود و پیش‌آمدهای ناگوار رادر سینه خود جای داد وبه دوستان می‌گفت :

ـ برای هر نویسنده رسالتی است که براساس آن باید ، حقیقت را بگویدو از عواقب آن ـ هرچه باشد ـ نهراسد . چون حقیقت ممکن است برای مدت محدودی پنهان بماند ولی سرانجام پرده از روی آن به یکسو خواهد افتاد و همه مردم از آن آگاه خواهند شد .

*** موضوع داستان**

موضوع داستان‌این نویسنده‌سفید پوست از آنچه‌درافریقای جنوبی میان سفید پوستان‌و سیاه پوستان میگذرد حکایت دارد .

این داستان دارای دو قهرمان ـ دو برادر ـ است که هردو از نژاد ـ دورگه ـ یعنی از پدر سیاه و مادر سفید و یا بالعکس میباشند .

یکی ازاین دو که ـ رگه ـ رنگ سفید در پوست او پیش‌از دیگری است میکوشد تا خود را وارد جامعه سفید پوستان کند ودر آستانه ورود به این جامعه نیز قرار میگیرد و حتی مزه برخی امتیازاتی را که سفید پوستان‌از آن برخوردارند می‌چشد ولی سفید پوستان اورا بعلت دو رگه بودن و یا بهتر بگوئیم ناخالص بودن نژاد تحقیر میکنند واو را ازجامعه سفید پوست می‌رانند . ولی او همیشه بیاد ودر حسرت‌امتیازات جامعه سفیدپوست‌است جامعه‌ای که او تا آستانه ورود به آن پیش رفت و مزه برخی امتیازات آنرا چشید .

دومی که دارای پوستی سیاه است میکوشد تا رنگ افریقائی‌خود راحفظ کند وازاینکه به‌سیاه پوستان‌وابسته است برخود میبالد . بین این دو نفر برخورد پدید می‌آید و آنکه رنگ پوستش متمایل به سفید و خودشبیه سفید پوستان است از کار کردن دوری می‌گزیند و مایل است از عرق جبین آن دیگری زندگی کند واو را بنا به شیوه سفید پوستان که سیاه پوستان را استثمار میکنند زیر استثمار خود می‌گیرد .

در مراحل نخستین ، برادری که دارای پوستی سیاه‌تراست بحکم پیوندهم‌خونی به‌این‌وضع تن‌درمیدهد ولی کم‌کم روابط آنها تیره میشود . البته این بحران روانی تاثیر خوبی روی «برادر سفید» دارد و ناآگاهانه با ریشه نژادی خود یعنی با وابستگی خود به قاره سیاه آشتی میکنند واز آن پس‌مانند برادر خود از رنگ سیاه خود به‌خود میبالد و به خوی ویژه سیاه‌پوستان یعنی صفا و اخلاق روی‌آور میگردد .

در پرده آخر ، تماشاچی مشاهده میکند که آفریقائی اولی از مرحله مطالبه حقوق‌به مرحله مبارزه‌مسلحانه انتقال می‌یابد و خانواده او نیز در عقاید خود راسخ‌تر میشوند و در پیکار خشونت‌آمیز خود سخت‌تر ..

مدیر تئاتری که این داستان رادر پاریس روی صحنه تئاتر می آورد میگوید : برتری این داستان اینست که از پر حرفی و اندرز دادن‌وستایش ارزشهای عالی دوری میگزیند .این داستان نه فقط بدنبال وعظ کردن نمی‌رود بلکه فقط به توصیف یک «وضع حاکم» بسنده می‌کند و تنها به جنبه تراژیک واسف‌باری که دراین وضع وجود دارد می‌پردازد و در این راه از آنچه در خارج هست یعنی از واقعیت پا فراتر نمیگذارد. و نتیجه‌ای که از تماشای این تئاتر در ذهن تماشاچی باقی‌میماند‌احساس دردناکی است که از تصور تجاوز یک انسان نسبت به انسان دیگر در یک آدم طبیعی پدید می‌آید .

زندگی خصوصی نویسنده در متن تاریخ

روزنامه هنر

مکتب عشق
۳۹۰ صفحه
ـ بنگاه ترجمه ونشرکتاب
نوشته: فلوبر
ترجمه: فروغ شهاب

نام اصلی این داستان «تربیت عاطفی» است و یکی از شاهکار های گوستاو ـ فلوبر نویسنده توانای قرن نوزدهم فرانسه است .

فلوبر در توصیف اخلاق‌و آداب مردم زمان خود دستی قوی داشت ودر این‌داستان نیز زندگی و آداب و اخلاق مردم زمان خود را در محیط پاریس با هنرمندی و چیره دستی می آورد .

هنر فلوبر در این اثراین است که مباحث عاطفی را با مسائل اجتماعی و وقایع استادانه بهم درآمیخته‌است. فلوبر معتقد است که‌وقایع تاریخی و مسائل اجتماعی که در یک داستان تخیلی نقل میشود نباید هرگز اصالت و واقعیت خودرا از دست بدهد واز این جهت‌درهمین داستان نیز که‌بخشی‌از وقایع‌تاریخی انقلاب سال ۱۸۴۸وعزل لوئی پادشاه فرانسه را آورده‌است هرگز جانب خیالپردازی را نگرفته وصرفا حقایق‌تاریخی را نقل کرده ودر حقیقت ضمن رمان نویسی کاریک مورخ امین و دقیق‌را نیز در جای خود انجام داده است .

فلوبر نویسنده‌ای رمانتیک ودر عین حال رئالیست است و شیوه نگارش او محکم و استوار است، در انتخاب‌الفاظ وتلفیق عبارات دقت و حتی وسواس داشت . یکی از مزایای دیگر این اثر این است که فلوبر در نهایت صداقت و صمیمیت قسمت عمده وقایع زندگی عشقی و خصوصی دوران جوانی‌خویش را در آن جای داده است .

مترجم این اثر خانم فروغ شهاب است که‌دربرگرداندن آن به‌فارسی سعی و اهتمام شایسته بکار برده و درآخر کتاب نیز توضیحات وحواشی در معرفی اشخاص و شرح پاره‌ای از نکات و مطالب کتاب را آورده‌اند و این کار به ارزش کتاب افزوده است.

این کتاب را بنگاه‌ترجمه و نشر کرد ودارای ۳۹۰ صفحه به قطع وزیری است .

روانشناسی فیزیولژیك
ناشر: بنگاه ترجمه ونشر کتاب
۸۱۰ صفحه
نوشته: کالیفورد مرگان
ترجمه: دکترمحمود بهزاد

دانشی برای شناخت آدمی،ازاولین روزها

«روانشناسی فیزیولژیك» دانش نوینی است که به کمك آن میتوان آدمی را پیش از تولد شناخت عوامل ارثی و ژنتیك همان قدر در هوش و استعداد و خلق خوی وحالات روانی انسان موثرند که فی‌المثل رنك مو وبلندی قد ودیگر خصوصیات جسمانی .

اساس روانشناسی آدمی مبتنی برعلم ژنتیك ، آناتومی وفیزیولوژی است و مطالعه دقیق دستگاه عصبی که به منزله دریچه های رابطه ما با عالم خارج است و نیز مهمترین و نخستین کار دانش فیزیولوژی است .

مولف این کتاب کالیفورد مورگان استاد کرسی دانشگاه کالیفرنیا است ، ودر این تالیف خود نه تنها اصول روانشناسی فیزیولژیك را به بهترین وجه بیان کرده است بلکه آخرین اکتشافات علمی را نیز در این زمینه بطور مجمل و مفید ذکر کرده است .

ترجمه این کتاب از روی چاپ سوم آن که درسال ۱۹۶۵ انتشار یافت صورت گرفته‌است و آقای دکترمحمود بهزاد آن‌رابازبانی سلیس‌وروشن به فارسی‌برگردانده‌اند.

کتاب دارای ۸۱۰ صفحه بقطع‌وزیری است ومتضمن بیست فصل است واز مطالب سودمند و آموزنده بسیار بحث شده‌است ، از جمله سلسله عصبی مرکزی ،حواس شامه ، بینائی ، شنوائی ، هیجان ، رفتار غریزی ، یادگیری و موضوعات دیگر .

در آخر کتاب نیز فهرست جامعی از مراجع و اسامی مولفان و بویژه لغت نامه‌ای برای اصطلاحات علمی آمده است که برارزش کتاب افزوده است .

این ترجمه را بنگاه ترجمه و نشر کتاب چاپ و منتشر کرده است .

اختصاصی اطلاعات

تحقیقات ، تعلیمات و تکنیک

کشت آفتابگردان در سالهای اخیر رواج فراوان یافته

در کشت دانه‌های روغنی

گزارش از: حسین ایزدی فرستاده مخصوص روزنامه اطلاعات به آذربایجان غربی

۱۱

آذربایجان غربی استان پیشگام در کشت دانه‌های روغنی

بزرگ فرستاده مخصوص یازدهمین قسمت رپرتاژ روزنامه‌اطلاعات‌به آذربایجان غربی اختصاص به توسعه آینده دانه های روغنی در ایران دارد .

★★

دیروز پیرامون‌توسعه حیرت‌آور کشت دانه های روغنی در مناطق مختلف کشور خاصه آذربایجان غربی‌اطلاعاتی دراختیارخوانندگان گرامی گذاشتیم و توضیح دادیم صرفنظر ازآن‌که کشت این‌محصول درآمد زارعین را بالا میبرد و اراضی تازه‌ای را بزیر کشت‌می‌کشد ، توسعه کشت آن از نظر اقتصاد مملکت نیز امری ضروری است . زیرا آمار رسمی نشان میدهد میزان‌مصرف روغن نباتی‌در کشور سالانه‌هشت در صد افزایش میابد و با توجه به‌آنکه ماهم‌اکنون با کمبود تولید روغن در داخله مواجه‌هستیم و سالیانه مقداری ارز برای جبران این کمبود ازدست میدهیم ، توسعه کشت دانه های روغنی ازهر جهت ضروری‌ومقرون به صرفه بنظر میرسد .

خوشبختانه توسعه کشت این دانه ها تاکنون کاملا رضایت‌بخش و خوب بوده است و شواهد امر حکایت دارد که این توسعه در آتیه نیز با آهنگ سریعتری ادامه خواهد یافت .

دو عامل

هفتصد و هشتاد برابر شدن میزان کشت این دانه ها طی فقط مدت سه سال در استان‌آذربایجان غربی‌یک نمونه ازتوسعه کشت دانه های روغنی است . البته همچنانکه دیروز گفتیم‌این‌توسعه سریع‌مرهون دوعامل‌است. عامل‌نخست رابایددر استعدادکشاورزی‌کم‌نظیرآذربایجان غربی و روشن بینی و ترقی‌خواهی کشاورزان آن جستجو کرد . در این زمینه رئیس نمایندگی شرکت توسعه کشت دانه های روغنی در آذربایجان غربی می‌گوید:

ـ منطقه آذربایجان غربی استعداد وق‌العاده‌ای برای کشاورزان و از جمله کشت دانه های روغنی دارد . در گذشته فقط‌یک نوع محصول که‌درآمد خوب داشت در این منطقه کشت میشد و این امر البته با دشواریهائی هم همراه بود ، ولی‌از آن جائی که‌دانه های روغنی را میتوان همه‌جا کاشت و پرورش داد وکشت آن‌عایدی بسیار خوبی هم‌دارد‌لذاکشاورزان واقع‌بین و ترقی‌خواه آذربایجان غربی رغبت زیادی به کشت این محصول‌نشان‌میدهند. ازطرف دیگر نباید فراموش کرد که اگر در زمینی همه ساله یک محصول کشت شود خاک استعداد خود را از دست میدهد و علاوه بربروز آفات، محصولی که بدست می‌آید نامرغوب میباشد در حالیکه ثابت شده کشت دانه های روغنی در تناوب زراعی‌بسیار مفید و پرارزش میباشد.

عامل دوم

عامل دیگری که موجب توسعه سرسام‌آور درکشت‌دانه های‌روغنی در سراسر کشور و مخصوصا آذربایجان غربی شده است‌شرایط و کمک های سهامی توسعه کشت دانه های روغنی برای کشاورزانی که به کشت این دانه ها اقدام می‌کنند، میباشد . این کمک ها متنوع وشامل تمامی نیازمندی‌هائی است که زارع در طول یک سال زراعی به آنها محتاج میباشد .

شرکت توسعه کشت‌دانه‌های روغنی همه‌ساله بزارعینی‌که‌باشرکت پیمان کشت‌داشته باشندکمک های زیادی میکند از جمله :

۱ ـ دادن بذر مرغوب و اصلاح شده
۲ ـ دادن کود شیمیائی اوره و سوپر فسفات تریپل
۳ ـ دادن مساعده نقدی بزراعت های سبز و رضایتبخش

آذربایجان غربی در عصر انقلاب صنعتی

۴ ـ دادن‌سم وسمپاش جهت‌مبارزه با آفات احتمالی
۵ ـ راهنمائیهای لازم در مورد کاشت و برداشت محصول و طریقه مبارزه با آفات و امراض .
۶ ـ تضمین خرید محصول بقیمت ثابت (بقراریکه در پیمان ذکر میشود).

این امتیازات و کمک ها که تا این زمان بلاوقفه ادامه داشته و بعدا نیز ادامه خواهد یافت کشاورزان را به‌استقبال از کشت دانه‌های‌روغنی‌ترغیب‌می‌کندوموجب میشود که‌دامنه کشت این محصول همه ساله گسترش یابد .

درمیان این‌کمک ها شرط‌خرید محصول کشاورزان بقیمت نقد و بلافاصله پس از برداشت محصول، ارزش و اثر بیشتری دارد زیرا کشاورزان‌که‌غالبادرفاصله برداشت محصول و پیدا شدن خریدارمدتی معطل میمانند و ای‌بساکه بعلت دیر فروش رفتن‌کالا کار کشت تازه‌شان به تعویق میافتد ، در اینجا ازقید این مشکل‌رهائی میابند وبلافاصله پس از برداشت و تحویل محصول خود ، به انبار شرکت توسعه کشت دانه های روغنی بهای آنرا نقدا دریافت کرده و به تهیه مقدمات کشت محصول بعدی میپردازند.

*** تحقیقات ـ تعلیمات‌وتکنیك**

کشت دانه های روغنی ، همچنانکه گذشت ، در کشور ما سابقه‌ای چندان طولانی ندارد و کشاورزان ایرانی فقط از چهار سال قبل است که به زراعت این محصول تازه اقدام کرده‌اند .

بهمین جهت آگاهی های آنان بر مسائل کمی و کیفی این رشته تازه هنوز بحد مطلوب نرسیده‌است .از طرفی در زمینه استعداد مناطق مختلف برای‌کشف انواع‌دانه ها و یا مناسبتر بودن فلان دانه برای‌فلان‌منطقه‌و مسائلی از این قبیل هنوز تحقیقات کافی و وافی انجام نگرفته و بالاخره‌کشت‌این‌نوع محصول هنوز آنچنانکه باید و شاید مکانیزه نشده است . با این وجود می‌بینیم که کشت دانه انجام شده در سمینار های سالانه های روغنی‌در طی همین‌چهار سال بعنوان‌یک زراعت‌پرسود و کم‌درد سر جای خود رابازکرده است . حال اگر به‌امر تعلیم کشاورزان ، وسعت بخشیدن به تحقیقات و کمک از تکنیک پیشرفته قرن در امرکشت و برداشت‌دانه های روغنی توسعه بیشتری مبذول شود قدر مسلم بازده زراعت این‌نوع محصول ازاستاندارد های موفقیت‌آمیز کنونی نیز بالاتر خواهد رفت و بحد نصاب تازه‌ای خواهد رسید . خوشبختانه از فحوای مذاکرات کشور آفتابگردان در سالهای اخیر رواج فراوان یافته انجام شده در سمینار های سالانه توسعه کشت دانه های روغنی‌چنین مستفاد میشود که این مسائل شناخته شده‌اند و مورد توجه قرار گرفته‌اند وحتی اقدامات متعددی‌در این زمینه ها انجام گرفته است . پس با این ترتیب باید به آینده کشت دانه های روغنی بعنوان یکی از زراعت های رایج درکشور با خوشبینی نگریست و امیدوار بود که همچنان‌که پیش‌بینی شده تا هشت الی دو سال دیگر کشور ما نه فقط‌بتواند روغن نباتی‌مصرف داخله را خود تامین کند بلکه با استفاده از بازار تولید دانه های روغنی ، بجرگه کشور های‌صادر کننده روغن نباتی به پیوندد .

در این‌توسعه بدلایلی‌که گفتیم ، باید آذربایجان‌غربی همواره بعنوان استان پیشگام قلمداد کرد چه استعداد کشاورزی منطقه و اقبال کشاورزان این استان چنین حکم‌می‌کند وفراموش‌نکنیم که‌این استان مستعد و زرخیز که طی سه سال اولیه رواج کشت دانه‌های‌روغنی‌در ایران توانست میزان تولید خود را از این حیث ۷٫۱۰ در صد افزایش دهد در سال جاری و سالهای آتی نیز خواهد کوشید که برتری خود را در این‌زمینه همچنان حفظ کند.

دنباله دارد

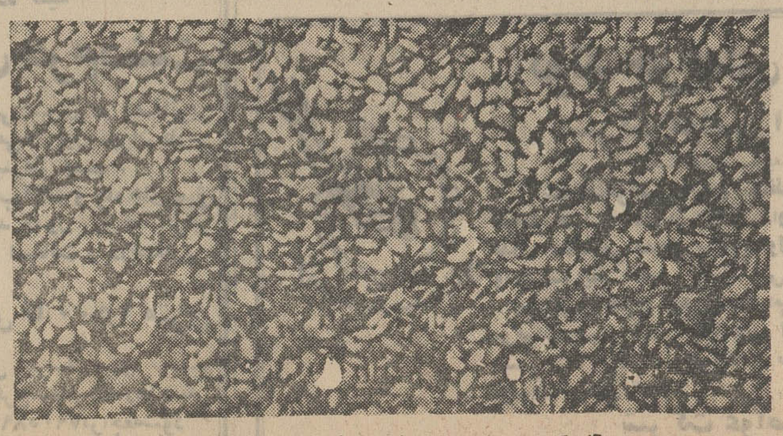

روغن آفتابگردان ، از انواع مرغوب روغن نباتیست

وینیلکس
Vinylex

شرکت سهامی پخش لینولئوم ایران که سالیان طولانی مبتکر عرضه اجناس ساختمانی درتزئینی درجه یک بوده وباعث بوجود آمدن روش صحیح پوشش کف ساختمانها دراین کشور میباشد مفتخر است که اعلام نماید باردیگر بهترین و اصولیترین کفپوش را با کمک فنی ونظارت مستقیم کارخانجات معظم وبین المللی دنلپ انگلستان ساخته وعرضه مینماید.

این کفپوش بنام وینیل آزبست تایل وینیلکس یعنی باسم اصلی دنلپ انگلستان عرضه میگردد که خود نشان دهنده اصالت ومطابقت آن با استاندارد بین المللی است

کاشی وینیل آزبست وینیلکس در رنگهای جالب واندازه ۲۵×۲۵ سانتیمتر به ضخامت ۲ میلیمتر به قیمت مناسب عرضه میگردد.

شرکت سهامی پخش لینولئوم ایران

چهارراه کالج ـ تلفن ـ ۴۷۰۷۰ـ۴۱۰۴۰

Dunlop Semtex Ltd. U.K. England

پرنس برتیل ازسفر اصفهان و شیراز بازگشت

پرنس برتیل در باشگاه ورزشی بانك ملی از عملیات ورزش باستانی دیدن کرد و سپس حلقه گلی از طرف ورزشکاران به گردن وی آویخته شد.
آقای خوشکیش مدیر کل بانك ملی و آقای کاظمینی رئیس باشگاه بانك در طرفین پرنس برتیل دیده میشوند.

بازدید والاحضرت برتیل فرزند اعلیحضرت گوستاو آدلف پادشاه سوئد از آثار تاریخی اصفهان و شیراز ظهر امروز پایان گرفت و والاحضرت به تهران بازگشت.
بعد از ظهر امروز موزه هنرهای زیبای وزارت فرهنگ و هنر مورد بازدید والاحضرت برتیل قرار میگیرد و سپس والاحضرت در سفارت سوئد، سوئدی های مقیم تهران را بحضور میپذیرد. آمشب قرار است والاحضرت برتیل شام را بطور خصوصی در پیشگاه شاهنشاه آریامهر در کاخ نیاوران وزارت فرهنگ و هنر اجرا شد دیدن کردند.

پنجشنبه عصر از طرف پرنس برتیل ضیافت چای در کاخ پدیرائی شهر که اقامتگاه شاهزاده سوئدی است ترتیب داده شده بود و شاهنشاه آریامهر دراین ضیافت شرکت کردند.

والاحضرت برتیل سپس درتالار رودکی از یك برنامه موسیقی ملی و رقص های بومی که بوسیله گروه کر اپرای تهران وابسته به عملیات ورزشی باستانی دیدن کرد. در این مراسم یك قاب عکس مزین به تمثال شاهنشاه به والاحضرت برتیل اهدا شد.

فردا در پیشگاه شاهنشاه آریامهر

اولین کارخانه کاغذ سازی ایران گشایش میيابد

اقتصادی

این کارخانه سالانه ۳۵ هزار تن کاغذ تحویر و چاپ افست تولید می‌کند

تولیدات این کارخانه سالیانه ۱۰ میلیون دلار به ذخیره ارزی کمك خواهد کرد

شاهنشاه آریامهر صبح فردا اولین کارخانه کاغذ سازی ایران را در هفت تپه یکصد کیلومتری اهواز افتتاح میفرمایند. باگشایش رسمی این کارخانه که بهره برداری مقدماتی و آزمایشی آن اخیرا آغاز شده است، یکی دیگر از آرزوهای دیرین ملت ایران تحقق میپذیرد و نخستین گام بزرگ در ایجاد صنعت کاغذسازی در کشور برداشته میشود.

برای ایجاد کارخانه کاغذ سازی پارس، در حدودیك میلیارد و ۴۳۲ میلیون ریال سرمایه گذاری پیش بینی شده بود ولی بعد این سرمایه گذاری از یك میلیارد و ۴۹۴ میلیون ریال تجاوز کرد.

*** سرمایه گذاری**

از کل سرمایه گذاری دراین واحد صنعتی حدود ۸۵۰ میلیون ریال سهامی است که متعلق به افراد میباشد وبقیه سرمایه متعلق به بانك توسعه صنعتی و معدنی ایران میباشد و همچنین سازمان برنامه وسازمان خدمات اجتماعی و بانك اعتبارات از سهامداران شرکت سهامی کاغذ پارس میباشند که این شرکت را بشکل یك شرکت عام در آورده‌اند.

با بهره برداری از کارخانه کاغذ سازی پارس سالانه حدود ده میلیون دلار ارز کشور که برای واردات کاغذ صرف میشد، صرفه جوئی خواهد شد.

شرکت سهامی کاغذ سازی پارس در سال ۱۳۴۵ برای تولید کاغذ تحریر و چاپ افست وانواع دیگر کاغذ تاسیس شده است. در حقیقت این شرکت نخستین تولید کننده کاغذ تحریر و کتاب در ایران است و شالوده صنعت کاغذ سازی در کشور را پی‌ریزی کرده است.

*** وسعت محل کارخانه کاغذ سازی در**

هفت تپه یك صد کیلومتری شمال اهواز درزمینی بمساحت ۸۵۰ هزار متر مربع قرار دارد که ۱۸ هزار و ۱۰۰ متر مربع آن زیر بنا است و در آن ماشین‌های خمیر سازی با الیاف بلند که از چوب تهیه می‌شود، از خارج وارد خواهد شد.

بطور کلی ۸۰ درصد مواد اولیه کارخانه از داخل و ۲۰ در صد آن از خارج تامین میشود.

*** تولیدات**

در مرحله اول نوع کاغذ کارخانه، کاغذ تحریر است و از ۵۰ گرم در هر متر مربع تا ۲۰۰ گرم درهر متر مربع میباشد. ظرفیت توسعه کارخانه کاغذ سازی بزودی به مرحله اجرا در خواهد آمد و در نظر است که ظرفیت به ۷۵ هزار تن افزایش یابد.

*** کارکنان**

تعداد کارمندان اداری و مالی و فنی شرکت حدود ۸۰ نفر خواهد بود که ده نفر از آنان دوره کارآموزی وتخصصی ویژه درشته های مربوط به صنعت کاغذسازی را در کشور انگلستان به پایان رسانده‌اند و در حال حاضر با متخصصین خارجی در اداره امور کارخانه همکاری دارند. کارگران این شرکت ۴۰۰ نفرند که درسه نوبت هشت ساعته کار خواهند کرد. برای کارمندان این واحد صنعتی در زمینی بمساحت یکصد هزار متر مربع ۸۰ دستگاه ساختمان بنا شده و برای کارگران شرکت هم یکصد دستگاه ساختمان در زمینی بمساحت ۳۰ هزار متر مربع احداث شده است.

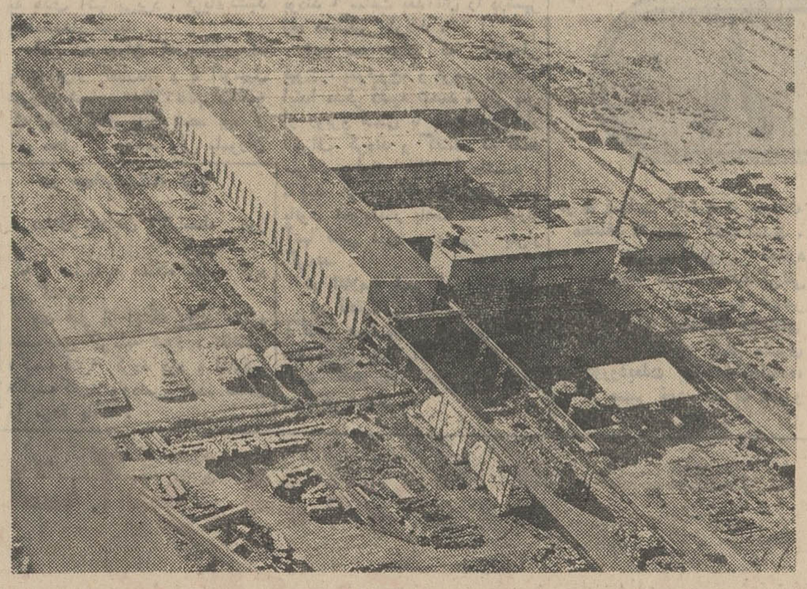

نمائی از کارخانه کاغذ سازی پارس که قبل از پایان عملیات ساختمانی از هلیکوپتر برداشته شده است

کل تولید از این نوع کاغذ سالانه ۳۵ هزار تن خواهد بود که تقریبا میزان کاغذ مورد مصرف را در حال حاضر تامین میکند.

میزان مصرف کاغذ تحریر و چاپ از نوعی که این شرکت تولید میکند، در سال جاری حدود چهل هزار تن برآورد شده است.

با توجه به پیشرفت سریع اقتصاد و صنعت و تعلیم و تربیت در ایران مصرف کاغذ هم بسرعت افزایش خواهد یافت از این رو طرح توسعه کارخانه کاغذ سازی پارس که قبل از پایان عملیات ساختمانی و کاغذ سازی نصب شده است، یکی از علل انتخاب این محل، نزدیکی کارخانه بمحل مواد اولیه آن یعنی ساقه نیشکر است.

مواد اولیه (باگاس) نیشکر که تبدیل به خمیر کاغذ میشود از کارخانه نیشکر هفت تپه تهیه میشود ودر اختیار کارخانه کاغذ سازی قرار میگیرد و چون در نظر است که کاغذ تولیدی با کاغذ کشورهای اسکاندیناوی برابری کند سالانه حدود شش تا هفت هزار تن خمیر

مجازات حبس ابد برای مردی که مادر زن سابقش را کشت

قضات شعبه ۵ دادگاه جنائی تهران پس از دو جلسه محاکمه علی خلیلی را باتهام قتل مادرزن سابقش به حبس ابد بااعمال شاقه محکوم کردند.

طبق ادعانامه دادستان تهران غروب بیست وششم بهمن ماه سال گذشته هنگامی که وجیهه علیلی از خیابان شوش میگذشت مورد حمله داماد سابق خود علی خلیلی قرار گرفت وبا چند ضربه کارد بقتل رسید.

علی در بازپرسی به قتل وجیهه اعتراف کرد واظهار داشت: «همسرم به تحریك مادرش ازمن شکایت کرد وبه ماموران انتظامی گفت که من جهیزیه اورا فروخته‌ام، لذا دستگیر شدم و ۶ ماه در زندان بسر بردم.

پس از آزاد شدن از زندان، همسرم را طلاق دادم وچون او حاضر به نگهداری از تنها فرزندمان نشد کودك را به زن صاحبخانه سپردم، ولی بچه‌ام بدون داشتن مادر وضع بدی داشت واین امر مرا ناراحت کرد. من مادرهمسرم

وجیهه علیلی

را مسبب اصلی بدبختی های خود وفرزندم میدانستم، لذا تصمیم به قتل او گرفتم وغروب روز وقوع حادثه پس از نوشیدن مشروب الکلی کاردی از خانه برداشتم و در سرراه مادرزنم قرار گرفتم واو را کشتم.

بازپرس بااین اعتراف برای علی قرار مجرمیت صادر کرد و دادستان تهران اعدام او را از دادگاه جنائی تقاضا کرد، امادر جلسه دادگاه علی گفت: من قصد کشتن مادرزن سابقم را نداشتم چون در آنروز دو بار مشروب الکلی خورده بودم نمیدانم که پس از روبرو شدن با وجیهه در خیابان شوش شرقی چه اتفاقی روی داد.

رئیس دادگاه باتوجه باین که در پرونده حادثه ذکری از مست بودن متهم بمیان نیامده بود از وی در این زمینه سئوال کرد علی جواب داد: کسی مرا به پزشکی قانونی نفرستاد تا از لحاظ مست بودن معاینه شوم.

قضات شعبه ۵ دادگاه جنائی تهران باتوجه به سوابق خانوادگی علی و انگیزه قتل، وی را مستحق یك درجه تخفیف دانستند واو را به حبس ابد بااعمال شاقه محکوم ساختند.

آیا این مرد کشته شده است؟

پزشکان قانونی تهران اینك درصدد کشف علت واقعی مرگ مردی هستند که سه شب قبل بحال نیمه جان در خیابان مدائن نارمك افتاده بود.

معاینه مقدماتی از جسد این مرد بعمل آمده است و اینك امعاء و احشاء وی در «آزمایشگاه پزشکی قانونی» تحت بررسی دقیق قرار گرفته است.

چهارشنبه شب در ساعت ۲۲، رهگذران خیابان مدائن نارمك به مردی برخورد کردند که در کنار خیابان روی زمین افتاده بود تا نها به تصور اینکه مست و از حال طبیعی خارج است جریان را به پاسگاه ژاندارمری نارمك (شماره ۲) خبر دادند. ماموران ژاندارم به خیابان مدائن رفتند و مردنیمه جان را به نزدیکترین بیمارستان که بیمارستان ۲۵ شهریور بود بردند.

در بیمارستان ازجیب وی کارتی بدست آمد که نشان میداد او «ذبیح‌اله قاسمی» نام دارد و کارمند شرکت ملی نفت است. با پیدا شدن این کارت چون کارکنان شرکت ملی نفت بیمارستان اختصاصی دارند، ذبیح‌اله به بیمارستان شرکت نفت منتقل شد، اما در آنجا درگذشت وجنازه‌اش جهت تعیین علت مرگ و صدور جواز دفن به اداره پزشکی قانونی تهران انتقال یافت.

تااینجا تصور میرفت که وی براثر افراط در صرف مشروب الکلی جان سپرده باشد ولی در کالبد شکافی که ازجسد ذبیح‌اله بعمل آمد معلوم شد که او دچار شکستگی جمجمه بوده و دربدنش نیز آثار ضرب دیده میشود.

نتایج کالبد شکافی به موضوع مرگ ذبیح‌اله قاسمی اهمیت خاصی بخشید، بطوریکه جریان واقعه به دادستان تهران اطلاع داده شد وآقای هدایت بازپرس ویژه ماموریت یافت که به پرونده مرگ ذبیح‌اله رسیدگی کند. امعاء و احشاء ذبیح‌اله جهت بررسی دقیق به پزشکان پزشکی قانونی فرستاده شده است و تحقیقات بازپرس با همکاری سرکار ستوان توانا رئیس ژاندارمری نارمك ادامه دارد.

تسهیر به مدارس ملی

بقیه از صفحه آخر

غیردولتی امکان تبلیغات دارند.

در باره تثبیت شهریه مدارس غیردولتی خانم پارسای اظهار داشت: مدرسه جائی نیست که "مثل پرتقال و سیب نرخ گذاری شود ما مردم را از طریق شوراهای منطقه‌ای و انجمن‌های خانه و مدرسه با خودمان در نرخ گذاری شهریه مدارس غیردولتی شریك کرده‌ایم بدین صورت که شوراهای منطقه‌ای و انجمن‌های خانه و مدرسه به بیلان سالانه این مدارس رسیدگی می‌کنند و از روی میزان سود و یا زیان آنها، شهریه را در هرسال تعیین میکنند. این خود مردم هستند که شهریه رامیدهند وفکر میکنند وظیفه آنها تمام شده و پولی که بابت شهریه پرداخته‌اند مصرف شده‌است. باید درمصرف شهریه مدارس خودشان نظارت داشته باشند.

قاسم ارسی در بانکوك

آقای قاسم فارسی خبرنگار عکاس موفق ایران در جریان بازی های آسیائی از طرف سازمان تربیت بدنی ایران ضمن تهیه عکسهای اختصاصی مطالعاتی برای بوجود آوردن تسهیلات فراوان جهت خبرنگاران عکاس در بازی های آسیائی ۱۹۷۴ تهران خواهد کرد.

قاسم فارسی همچنین دراین سفر فرستادگان اطلاعات رابرای تهیه عکس یاری مینماید.

خلاصه خبرهای اقتصادی جهان

کمك بلژیك

* وزیر خارجه بلژیك اعلام کرد که این کشور مبلغ ۲،۰۴۰ میلیون فرانك (۳۸،۴ میلیون دلار) به سازمان بین‌المللی توسعه اعطاء خواهد کرد. مبلغ مزبور از سال آینده و در سه قسط پرداخت خواهد شد.

احتیاج به کمك

* دبیر کل سازمان عمران اقتصادی تایلند اظهار داشت که این کشور برای اجرای سومین برنامه پنجساله عمرانی خود که از سال آینده شروع خواهد شد احتیاج به ۸۰۰ میلیون دلار کمك خارجی دارد. وی اضافه کرد بعلت کاهش کمکهای آمریکا وبرقرار نمودن موانع بازرگانی توسط چندین کشور توسعه یافته، محتملا طرح های پیش‌بینی شده در برنامه بطور موفقیت آمیز انجام نخواهد شد.

بوسیله انجمن مدیریت ایران

سمینار کامپیوتر تشکیل میشود

انجمن مدیریت ایران برای اولین بار اقدام به تشکیل سمیناری خواهد کرد که در آن مسئله بهره برداری از «کامپیوتر» درواحد های تولیدی و صنعتی از نظر اقتصادی مورد بررسی قرارخواهد گرفت.

در سمینار «کامپیوتر» که تا پایان ماه در محل دانشگاه تهران برگزار میشود یکی از کارشناسان مهم بین‌المللی «کامپیوتر» شرکت خواهد کرد.

مهندس پرویز بیات دبیر کل انجمن مدیریت در مورد سمینار کامپیوتر توضیح داد که در حال حاضر مدیران واحد های تولیدی واقتصادی ما اکثرا درصدد آن هستند که در کار های خود از «کامپیوتر» استفاده کنند.

وی افزود: «این صحیح است که «کامپیوتر» در دنیای اقتصادی امروز نقش اساسی بعهده گرفته است، ولی نباید فراموش کرد که هزینه استفاده از آن زیاد است و باید دید در شرایط موجود صنعت واقتصاد کشور ما استفاده از این وسیله مدرن، تاچه حد ضروریست واگر ضروریست طبق چه معیارهائی باید بکار گرفته شود.»

مهندس بیات در پایان گفت: «این توضیح نیز لازم است که متاسفانه «کامپیوتر» در حال حاضر بعلت عدم آشنائی کامل، اغلب بطور صحیح مورد استفاده قرار نمیگیرد و گاه اتفاق میافتد که به علت دادن اطلاعات غلط، جوابهای غلط میدهد و این مسئله برای صنعت واقتصاد ما ممکن است ایجاد ضررهائی کند.»

بخریداران ساختمانهای پیش ساخته وام پرداخت میشود

ایران برای تشکیل یك واحد تولیدی قطعات پیش ساخته ساختمان دراین اقدام کنند و تولیدات خود رادر اختیار شرکت های تعاونی مسکن وسایر متقاضیان ساختمانها قرار دهند. ضمنا برای اینکه تضمین کافی برای این قبیل شرکت های تولید قطعات پیش‌ساخته ساختمان وجود داشته باشد و شرکت های مذکور بدانند که تولیدات آنها از امکانات فروش مطلوبی برخوردار خواهد بود بانك رفاه کارگران وبانك دیگری که در مورد مسکن فعالیت دارد به خریداران اینگونه ساختمانها وام خرید پرداخت خواهد کرد.

آقای دکتر علی آبادی رئیس کل بانك رفاه کارگران که در سفر اخیر خود به چند کشور اروپائی مطالعاتی در زمینه کارخانه تولید قطعات پیش‌ساخته ساختمان انجام داده در این خصوص به خبرنگارما گفت: در حال حاضر در غالب کشور ها استفاده از قطعات پیش ساخته برای ساختمان متداول است وازاین طریق با سرعت بیشتری برنامه‌های ساختمانی انجام میگردد. در بازدیدی که از چند کشور اروپائی بهمین منظور بعمل آمد با چند شرکت آلمانی وفرانسوی ودانمارکی مذاکراتی بعمل آمد که این شرکت‌ها بامشارکت بخش خصوصی

بازار آزاد ارز و طلا

نوع ارز	خرید بریال	فروش بریال
یک دلار آمریکا	۸۰٫۲۵	۸۱
یک لیره انگلیس	۱۹۲	۱۹۴
یک مارك آلمان غربی	۲۱٫۷۵	۲۲
یک فرانك فرانسه	۱۴٫۲۵	۱۴٫۵۰
طلا		
قیمت رسمی	هر کیلو	۱۰۱۰۰۰
قیمت بازار آزاد	هر مثقال	۴۷۰
قیمت بین‌المللی	هر اونس	۳۷ دلار و ۹۰ سنت

من که با پاکدلی دادستادم ز کسان این چنینم تو به ناپاکدلی چون باشی

دیروز مصادف باچهلمین روز درگذشت یکی از قضات شریف و پاکدامن کشور بود.

مرحوم احمد معاون زاده فرزند عدالت الملك درسال ۱۲۷۷ در تبریز متولد شد و پس از اتمام تحصیلات براثر کفایت وصداقت خود در زمان مرحوم داور پست های حساسی را اشغال وبه نحو احسن انجام وظیفه نمود. از سال ۱۳۳۰ ببعد مقام های ریاست کل دادگاههای بخش تهران دادستانی استان دوم دادستانی استان ششم ریاست دادگاه استان تهران ریاست دادگاه جنائی تهران ریاست کل تشکیلات دادگستری و نمایندگی بازرسی کل کشور در استان نهم و مستشاری دیوان عالی کشور را عهده‌دار بود و بارعایت حق وعدالت مورد توجه خاص وعام شد. پس از تقاضای بازنشستگی وکالت پایه یك دادگستری و مشاورت حقوقی را برگزید اخیرا که برای معالجه مسافرت کرده بود روز هشتم آبان در لندن درگذشت جنازه آن مرحوم با احترام تمام از لندن به تهران منتقل و پس از تشییع قضات ودوستان در ابن بابویه به خاك سپرده شد از وی همسر شایسته غنی‌زاده وسه فرزند بنامهای فاروق وفائقه وفاتح به جای مانده است که امید است در اثر کفایت مادر خود فرزندانش چون پدر عضو مفید ومثبت جامعه قرار گیرند.

اقدام خیرخواهانه در یزد

بنابه گزارش رسیده از یزد آقای اردشیر موبد رئیس انجمن زرتشتیان فارس اخیرا وارد یزد گردید و از محل ساختمان بیمارستان حضرت سیدالشهداء بازدید کرد. آقای موبد باتفاق آقای دکتر سام‌زاده مدیرعامل سازمان پزشکی حضرت سیدالشهداء خدمت حضرت آیت‌الله صدوقی موسس سازمان مزبور رسید و بعنوان کمك باین سازمان مبلغ دوازده هزار ریال پرداخت نمود. وی ضمن بازدید از محل ساختمان بیمارستان، آمادگی خود و زرتشتیان را برای کمك بیشتر بسازمان پزشکی حضرت سیدالشهداء اعلام کرد و اقدام ایشان مورد تجلیل حضرت آیت‌الله صدوقی قرار گرفت.

آگهی تخریب ساختمان

بانك مرکزی ایران درنظر دارد سه‌دستگاه ساختمان ویلاهای فدیمی هریك بمساحت ۴۳۰ متر مربع زیر بنا در دوطبقه را تخریب نماید از مقاطعه کارانی که علاقمند بانجام کار مزبور باشند تقاضا میشود جهت بازدید از ساختمان مزبور و تکمیل پرسشنامه استعلام بهاء از تاریخ ۱۳۴۹٫۹٫۱۴ الی آخر وقت اداری ۱۳۴۹٫۹٫۱۹ بدفتر فنی و ساختمانی بانك مرکزی ایران واقع در خیابان فردوسی مراجعه نمایند.

بانك مرکزی ایران - دفتر فنی و ساختمانی

۱ـ۳ آ ـ ۵۸۳۷۶

برندگان جوائز بانك بازرگانی

برندگان جوائز

بانك بازرگانی ایران امروز صورت اسامی برندگان جوائز حساب های پس‌انداز این بانك رادرتهران منتشر ساخت. قرعه‌کشی زیر نظر ماموران دولتی وبانك مرکزی انجام شده است.

آقایان هوشنك فرهمندیان دارنده حساب شماره ۳۷۶۴۵٫۰۸ برنده جایزه یك میلیون ریالی، خانم صدیقه شاهرخی دارنده حساب شماره ۱۱۵۸۲۱ شعبه رودکی، خدیجه ارسنجانی دارنده شماره حساب ۱۱۰۱۳۷۷ شعبه بی‌سیم، نسرین امیدوار دارنده حساب سماره ۲۵۷۴۵٫۰۰ شعبه مرکزی، و آقای مصطفی میکائیلی دارنده حساب شماره ۴۹۱۰۹٫۰۷ شعبه مرکزی، خانم توران میرهادی دارنده حساب شماره ۱۹۶۹۴۸٫۰۱ ـ از شعبه شرکت نفت، آقایان شکرالله ایراندوست دارنده حساب شماره ۴۶۰۰۲۷۲ شعبه پالایشگاه، واحد آسوریان دارنده حساب شماره ۱۰۵۰۴۱۷ از شعبه ویلا، عزت فردین دارنده حساب شماره ۶۲۲۰۳۸ از شعبه بوعلی، آقای حسین بصیری دارنده حساب شماره ۱۷۷۴۴۶ ـ از شعبه مولوی.

برندگان دیگر

دراین مراسم تعداد زیادی برندگان ده‌هزار ریالی و هزار ریالی تعیین شدند که اسامی آنها وسیله بانك آگهی خواهد شد. همچنین اعلام شد که بموجب قرعه‌کشی حدود شصت نفر ازدارندگان حساب امیدجوانان از هزینه های تحصیلی رایگان یکساله استفاده خواهند کرد.

درشهرستانها

مقارن انجام مراسم قرعه کشی شعب استان بانك بازرگانی ایران قرعه‌کشی سایر استانها به صورت منطقه‌ای در پنج منطقه بعمل آمد.

این مراسم قرعه کشی در استان های فارس، خوزستان طی مراسم پرشکوهی درشهر شیراز روزعید فطر برگزار شد و برندگان جوائز ممتاز آن منطقه بشرح زیر اعلام شدند

آقای علی برکت رضائی از شعبه بهبهان برنده ۵۰۰٫۰۰۰ ریال جایزه، خانم اقدس اشراف ازشعبه دانشگاه پهلوی برنده ۵۰٫۰۰۰ ریال اسامی و جوایز سایر برندگان این منطقه درسالن شعبه شیراز اعلام گردیده است.

دراستان آذربایجان وشهرستان تبریز مراسم قرعه کشی شعب استان مزبور بعمل آمد. دراین مراسم وجوه طبقات وروسای ادارات حضور داشتند و پس ازایراد سخنرانی جامع ومبسوطی درباره چگونگی تاسیس بانك بازرگانی ایران و هدف های آن درراه خدمت به مردم برندگان جوائز بزرك آن منطقه به شرح زیر اعلام شدند

آقای فرخ مکاری از شهرستان میاندوآب برنده جایزه ۵۵۵٫۰۰۰ ریال.

آقای علی رضا قوامیان از شهرستان بروجرد برنده ۵۵۵٫۰۰۰ ریال جایزه ممتازشده است که در همین مراسم اعلام گردید.

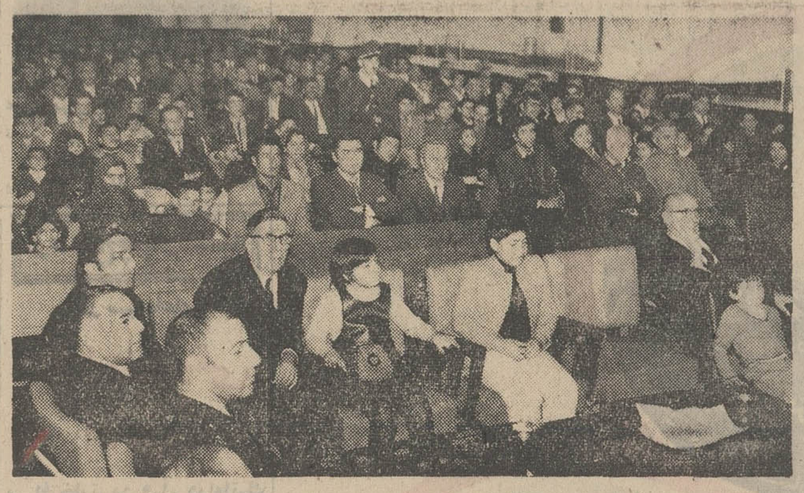

گوشه‌ای از سالن مرکزی بانك بازرگانی که مراسم قرعه کشی سالانه در آنجا انجام شد

بقیه از صفحه اول

تاسیس بانك

آقای صوفی گفت: این بانك در بیست و یکسال پیش به همت آقای مصطفی تجدد پایه گذاری شد و مورد استقبال مردم وبازرگانان قرار گرفت و این استقبال موجب پیشرفت وتوسعه فعالیت بانك گردید وباین ترتیب تنها بانکی که صددرصد سرمایه آنرا مردم داده‌اند درایران آغاز بکار کرد.

اقدامات بانك

آقای صوفی سپس گفت: بانك بازرگانی واقدامات آن در زمینه پیش‌برد امور بانکی مورد توجه مسئولان مملکتی است و مدیران بانك همواره در راه اجرای هدف انقلابی شاهنشاه آریامهر رهبر مردم ایران کوشش فراوان کرده‌اند. ناطق افزود که این بانك اکنون در سراسر شهرستانها دارای شعبه می‌باشد ودر کلیه این شعبات عملیات بانکی بطور وسیع انجام می‌شود.

جوایز

عضو هیئت مدیره بانك سپس گفت هرسال بانك بازرگانی دوازده میلیون ریال به دارندگان حساب پس‌انداز جایزه میدهد وعلاوه برآن به دارندگان حساب امیدجوانان نیز دو جایزه هزینه تحصیلی برای مدت یکسال پرداخت می شود. در مراسم قرعه کشی امسال هشتاد و هشت هزار و پانصد و بیست نفر شرکت کرده‌اند وبه ده نفر از برندگان جایزه ده هزار تومانی، یك نفر جایزه یك میلیون ریالی داده می شود.

این قرعه کشی در شهرستانهای شیراز، اصفهان، رشت، مشهد تبریز. در روز عید فطر برگزار گردید. دراین مراسم به قید قرعه به حاضران در جلسه نیز سکه طلا جایزه داده شد.

حساب امید جوانان

تشکیل حساب امید جوانان بانك بازرگانی ایران یکی از اقدام مهم و پرثمر برای خانواده ها است زیرا که باداشتن چنین حسابی خانواده‌ها مسئله هزینه تحصیلی فرزندان خود را به تدریج حل ودر موقع لزوم ضمن استفاده از موجودی حساب پولهای بلاعوضی که بانك پرداخت خواهد کرد و این هزینه ها را پرداخت خواهد کرد. باداشتن چنین حسابی خانواده هادر موقع با مو یسی فرزندان خود در مدارس و تامین هزینه های دیگر تحصیلی آنهم سرگردان نخواهند ماند و این از مهمترین اقداماتی است که با پس‌اندازهای تدریجی می توان پرداخت هزینه‌های کلانی را تحمل کرد.

بانك مرکزی ایران باطلاع عموم میرساند

همانطورکه قبلا آگهی شده است، اوراق قرضه از آذرماه ۱۳۴۹ بطور ماهانه و در اولین سه‌شنبه هرماه انتشار میيابد. ولی نظر باینکه سررسید بازپرداخت اوراق قرضه یکساله منتشر شده در سال ۲۳۴۸ طی سال جاری در روز های سه‌شنبه هرهفته فرا میرسد و تاکنون اکثر دارندگان اوراق قرضه سررسیده علاقمند بوده‌اند که باوجود دریافتی بابت اصل و بهره اوراق مذکور مجددا اوراق قرضه خریداری نمایند، لذا بانك مرکزی ایران درروزهای سه‌شنبه هر هفته مقداری ازاوراق قرضه را که در روز انتشار بحساب خود خریداری نموده است برای فروش عرضه مینماید. بدیهی است چون ازتاریخ انتشار تا تاریخ فروش، بهره‌ای باین اوراق تعلق میگیرد بنابراین بهره مزبور در موقع فروش به اصل بهای اسمی اضافه‌شده وازخریدار اخذمیگردد. ذیلا مبلغ اضافی قابل پرداخت در هرسه شنبه برای خرید هر ۱۰٫۰۰۰ ریال اوراق قرضه درج میگردد:

تاریخ انتشار	تاریخ فروش	مبلغ اضافی بابت بهره چند روزه اوراق یکساله	مبلغ اضافی بابت بهره چند روزه اوراق ۳ ساله
۳ آذرماه ۴۹	۱۷ آذر ماه ۴۹	۳۳٫۴۰ ریال	۳۷٫۵ ریال
۳ آذرماه ۴۹	۲۴ آذر ماه ۴۹	۴۸٫۹۰ ریال	۵۵٫ ریال

بدین‌ترتیب، برای مثال، یکبرگ قرضه ده هزار ریالی سه ساله منتشره در تاریخ سوم آذرماه ۱۳۴۹ در تاریخ ۱۷٫۹٫۴۹ به مبلغ ۱۰٫۰۳۷٫۵ ریال بفروش خواهد رسید.

بدیهی است در اولین پرداخت بهره (که ششماهه بعد از تاریخ انتشار می‌باشد) خریدار اوراق قرضه تمام مبلغ بهره ششماهه را دریافت خواهد نمود.

علاقمندان به خرید اوراق قرضه میتوانند در روزهای سه‌شنبه به بانك مرکزی ایران و یا هر یك از بانکهای اعتبارات، ایرانیان، بازرگانی، بیمه، بیمه بازرگانان، تجارت خارجی، تهران، پارس، رفاه کارگران، سپه، صادرات، کشاورزی و ملی مراجعه نموده و اوراق مورد درخواست خود راخریداری نمایند.

۱ـ۲ آ ـ ۵۸۳۴۰

این ۳ جوان میخواستند بانک هتل هیلتون را سرقت کنند

امروز شهربانی کل کشور دربا[illegible] «قصد سرقت بانک هتل هیل[illegible] که هفته‌قبل صورت گرفت اعلا[illegible] انتشار داد.

اعلا[illegible] شهربانی نشان میدهد که مقارن ظهر روز سی‌ام آبان‌ماه گذشته سه جوان ۱۹ ساله در حالی که سعی‌میکردند خونسردی خود را حفظ کنند مقابل گیشه بانک عمران شعبه هتل هیلتون ظاهر شدند. یکی از آنها ۱۹ اسکناس یك دلاری به بانوی تحویلدار بانك داد و باانگلیسی دست و پا شکسته‌ای از خانم خواست که اسکناسها را تبدیل به ریال کند. بانوی تحویلداراز طرز رفتار و صحبت سه جوان نسبت به آنها سوءظن پیدا کرد، لذا در حالی که دلارها را میشمرد زیر چشمی مراقب حرکات سه جوان بود.

او دراثنای شمردن پول متوجه شد که جوان اول به دو نفردیگر چشمك زد و یکی از این دو نفر به بسته‌های اسکناس موجود در بانك که از پشت گیشه دیده می شدند اشاره کرد.

بانوی تحویلدار با این‌حرکات به هدف آنها پی‌برد، فریادکشید و استمداد طلبید.

این سه جوان که چنین‌دیدند پا به فرار گذاردند و با اتومبیل شورلت شماره «۵۲۲۳۸ تهران‌الف» که مقابل هتل پارك شده بود از آن محل گریختند، ولی ماموران آگاهی که از جریان آگاه شده بودند ۶ ساعت بعدآنان را درشهر ری دستگیر کردند.

این سه جوان که غلامعلی فیوج، پلوفیوج، و قریب نام‌دارند ابتدا منکر قضیه شدند، ولی پس از روبرو شدن با بانوی‌تحویلدار اعتراف کردند و گفتند که قصد سرقت پولهای بانك را داشتند و تاکید کردند که هوش‌فوق‌العاده بانوی تحویلدار باعث شد که‌راز آنها فاش شود و مجبور بفرار گردند.

در اعلامیه شهربانی اضافه‌شده در تحقیقاتی که بوسیله اداره آگاهی درباره‌وضع خانوادگی‌این سه جوان بعمل آمده معلوم شده است که‌هرسه‌از خانواده‌تبهکاران حرفه‌ای هستند.

مغازه سوخت ومردی کشته‌شد

براثر وقوع حریق‌درمغازه‌ای در خیابان خیام (گذر قلی) مردی که شبها در آن می خوابید کشته شد.

این حادثه ساعت چهاربامداد امروز روی داد و مردی که کشته شد حسین نام داشت.

در حمام سکته کرد

صادق جلالیان ۶۱ ساله روز پنجشنبه در یکی از گرمابه های کوی سلیمانیه سکته قلبی کرد ودر گذشت.

وی قبل از اینکه وارد نمره خصوصی گرمابه شود، تقاضای «کیسه کش» کرده بود، اماوقتی «کیسه کش» واردنمره شد، صادق را مرده یافت.

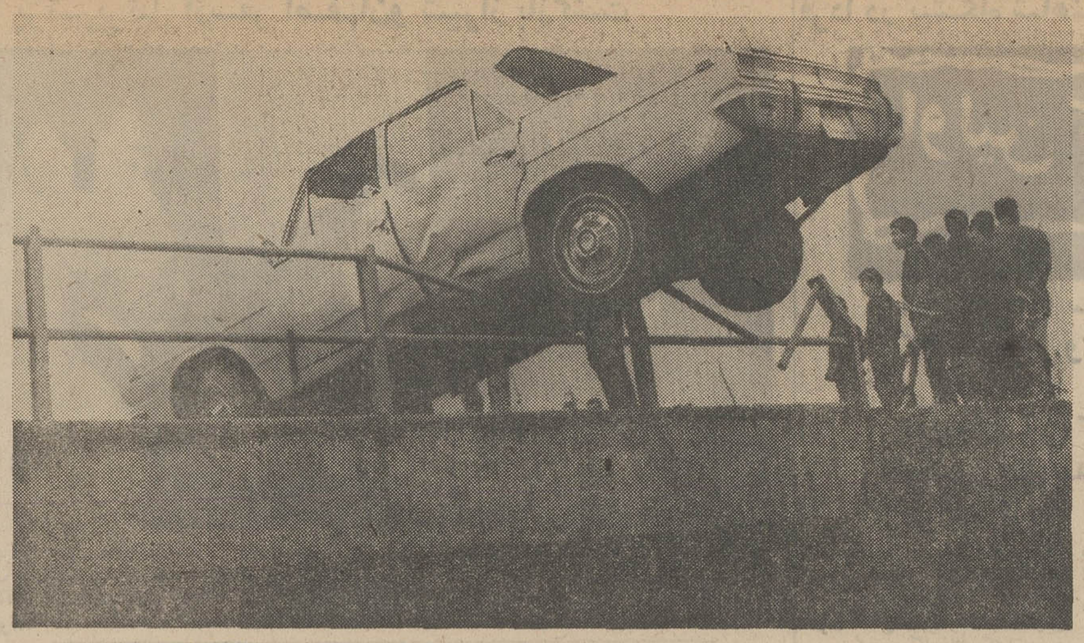

درحوادث رانندگی ۴۸ ساعت اخیر

۸ نفر کشته شدند

در ۴۸ ساعت گذشته در حوادث مختلف هشت‌نفر کشته شدند.

دیشب اتوبوس شماره ۷۹۸۱۹ تهران برانندگی‌تقی امرالهی توپانی که با ۴۵ نفر مسافر از اصفهان به‌آبادان میرفت در دو کیلو متری دورودبعلت بی‌احتیاطی‌راننده، از مسیر خود منحرف شد و واژگون گردید.

در این حادثه ۳ نفر از مسافران اتوبوس کشته و عده‌ای مجروح شدند. مجروحین به بیمارستان‌اعزام شده‌اند، ولی بقرار اطلاع حال ۱۵ نفر آنها وخیم‌است.

*** دررامسر**

شب گذشته وانتی برانندگی علی باهری که از رامسر عازم چابکسر بود، در ۵ کیلو متری رامسر در محلی بنام «دریاپشته» باجوان ۱۸ ساله‌ای‌بنام حسن‌بامداد تصادف کرد و باعث مرك او شد.

*** ۲۰ مجروح**

کامیونی برانندگی حسین «اذان راه» که ۲۰ نفر مسافرروی آن سوار شده بودند وبطرف قریه «بقمچ» مشهد میرفت، در بین‌راه براثر دست‌انداز جاده واژگون شد و کلیه سرنشینان آن مجروح گردیدند. مجروحین به‌بیمارستان سوانح مشهد انتقال یافتند و ۸ نفر آنان که حالشان وخیم بود بستری شدند. راننده کامیون‌پس از وقوع حادثه متواری شد.

در قزوین

دیروز در قزوین اتومبیل‌شماره ۸۸۵۵۲ ط - ج برانندگی سید محمد مرتضوی با دختری بنام فریده محمد علیخانی تصادف کرد واورا کشت. گزارش خبرنگارما در قزوین حاکی است که راننده اتومبیل توسط ماموران انتظامی دستگیر و بدادسرا اعزام شده است.

تصادف با موتوسیکلت

اتوبوس شماره ۷۸ شرکت واحد مشهد برانندگی نبی‌اله کمالی‌هنگام عبوراز توی «دکترها»ی مشهد با موتوسیکلت سواری‌بنام عبدالله ثابت، ۲۸ ساله، بشدت تصادف کرد واو را مجروح‌ساخت. مصدوم به بیمارستان سوانح‌انتقال یافت ولی براثر جراحات وارده درگذشت.

در نائین

ساعت پنج بعد از ظهر پریروز اتومبیل جیپ شماره ۳۸۴۶۹ ج تهران برانندگی قاسم لطیفی در دو کیلو متری شهر نائین واژگون شد. در این حادثه دو نفر از سرنشینان جیپ بنامهای رسول میرزا بیگی و محمود متولی در همان لحظات اول جان سپردند و راننده با دو سرنشین دیگر بنام های علی رنجبر و رحیم کیوانی که بسختی مجروح شده بودند توسط ماموران انتظامی به بیمارستان نائین منتقل و بستری شدند.

رئیس حسابداری دادسرای قزوین

پیش‌از ظهر دیروز حاج علی عسکر وزیری رئیس حسابداری دادسرای قزوین هنگامی که از قزوین عازم تهران بود براثر واژگون شدن اتومبیل شماره ۸۳۷۷۸ کشته شد.

این حادثه‌در ۲ کیلومتری قزوین روی داد. کارشناس تصادفات، علت وقوع این حادثه را سرعت زیاداتومبیل تشخیص داده است.

راننده این اتومبیل، دیروز در حالی که باسرعت زیاددر شاهراه ساحلی مازندران، میان آمل و فریدونکنار، در حرکت بود ناگهان خود را باپل جدیدالاحداثی‌روبرو دید. اتومبیل باهمان سرعت به‌پل رسید، راننده از ترس برخورد با نرده هاوپرت‌شدن دررودخانه، شدیدا ترمزکرد ولی این‌امرسبب‌شد اتومبیل که‌روی پل قرار گرفته بود دور خود چرخی بزند و به صورتی که‌در عکس دیده می‌شود قرار بگیرد.

این اتومبیل دو سرنشین داشت و چون نیمی از آن روی رودخانه‌قرارگرفته بود، این‌دو تن که‌به‌طرز معجزه‌آسائی نجات یافته بودند تا چنددقیقه مات ومبهوت به یکدیگر نگاه‌میکردندوجرات پائین آمدن از اتومبیل را نداشتند. آنهاکه میترسیدند براثرباز شدن «در»، اتومبیل از روی نرده ها به‌رودخانه سقوط کنند تنها هنگامی‌درصدد پیاده‌شدن برآمدند که دهها نفرعابر اطراف اتومبیل جمع شدندوهریك گوشه‌ای از اتومبیل را گرفت تاپائین نیفتد.

خبرنگار مادر فریدونکنار نوشته است: یکی ازسرنشینان اتومبیل پس از پیاده شدن، وقتی چشمش به‌صحنه حادثه افتاد بی‌اختیار گفت. «رسیده‌بود بلائی، ولی‌به‌خیر گذشت».

عکس از: خبرنگار عکاس مادر فریدونکنار

ازدواج مجدد شوهر، این‌زن‌رادچارعقده‌های متعدد کرده است

گزارشی کامل وعبرت آموز درباره زندگی پرماجرای زنی که ۳ کودک رادرچاه انداخت

عقده‌های روانی متعددبانوپروین کریم سبب شد که سه کودك را درچاه اندازد و بقتل برساند.

این حادثه در لاهیجان اتفاق افتاد و خلاصه‌ای ازگزارش‌مربوط به‌آن در شماره روزنامه پنجشنبه اطلاعات بچاپ رسید.

بانو پروین که اینك ۳۵ سال از عمرش می‌گذرد دومین دختر علی کریم یکی از سرشناسان لاهیجان است. پروین‌تاسیکل‌اول متوسطه تحصیل کرده و درسال ۱۳۴۱ بعقد اسدالله شرفی‌درآمده است.

بقیه در صفحه‌چهارم

پروین

حادثه یاجنایت؟

جسد کودکی که یك ماه قبل گم شده بود در آب انبار خانه همسایه پیدا شد.

وجود جسد آمنه را درآب‌انبار همسایه دیگر به کلانتری ۱۴ تهران خبر داده بود و تحقیقات پلیس در این زمینه ادامه دارد.

این کودك که ۱۵ ماهه بود آمنه سلیمانی نام داشت. پدرآمنه شکایت کرده است که چرا همسایه او در همان روزگم شدن دخترش اجازه نداد آب انبارخانه وی را بازرسی کنند.

گویا در همان تاریخ پدرآمنه به همسایه خود گفته بود که ممکن است آمنه به‌آب انبارخانه آنها افتاده باشد و همسایه جواب داده بود که اصولا خانه او آب انبار ندارد!

گمشده

از داود جهانی عکس بالافرزند علی جهانی ۲۵ روز است خبری نیست هر کس اطلاعی دارد لطفا به فلکه فلاح کوچه خسروی پلاك ۴۱ یا کلانتری اطلاع دهد.

تلفن سرویس حوادث ۳۱۱۲۱۲

مطب دندانپزشکی و دندانسازی دکتر اورهان صادقی به تجریش - جنب بیمارستان رضا پهلوی انتقال یافت

چهار دیواری اختیاری

کلوب شبانه وبارجدید کاباره‌مولن‌روژ که با طرز باشکوهی ساخته شده‌و از امشب افتتاح میگردد، واقعا دیدنی است

حراج زمستانی فروشگاه‌نمونه‌تهران باتخفیف های فوق‌العاده شامل پالتو - مانتو لباس عصر و شب وانواع پوشاك بانوان ازفردا آغاز میشود

فروشگاه نمونه طهران — Nemouneh — اخیابان عباس‌آباد چهارراه فرح

از صبح چهارشنبه در سینماهای گلدن‌سیتی ادئون پر افتخارترین فیلم دراماتیك دهه اخیر سینمای آمریکاکه با استقبال تماشاگران و منتقدین سینمائی‌روبروگشته است.

پیتر اوتول کاترین هپبورن برنده جایزه اسکار برای بازی در همین فیلم شیر در زمستان پاناویژن. رنگی

برنده ۳ جایزه اسکار — پخش از متروگلدوین مایر

دزد و پاسبان

امشب و هر شب تازه‌ترین خبرهاو شادترین نوید ها از

کاباره‌مولن‌روژ

باآغاز سزون‌هنری، برنامه افتتاحیه کاباره مولن‌روژازعید سعید فطر با شکوه و جلال هرچه بیشترباجنجالی‌ترین برنامه های جالب آغاز گردیده است. کاباره مولن‌روژ با تغییرات کلی در دکوراسیون سالن و افتتاح کلوب شبانه و برنامه‌های دل‌انگیز انتخابی شبهای خوشی را برای شما آرزو دارد.

شبهای تهران در کاباره مولن‌روژ به لرزه در خواهدآمد وشما را روبروخواهدکردبا شبهای فراموش نشدنی

عارف — جمیله — روانبخش — مهدیان

الهام — نازی‌افشار — برادران رسولی — فکور

وباشرکت: آفت - شیلا - سلیمه وبردگان اسیر توسط گروه حجتی

وبا هنرمندی اکتیو انسانی واقعا بشکل‌ماراز کشورفیلی‌پین

تلفن رزرو میز ۳۳۹۳۳۷

چرا دستهای کاباره باکارا همیشه‌پراست؟

گردش بدور دنیا در هشتاد دقیقه — شو، فرناند ورگو — از کشورهای: امریکا. انگلستان. یونان. فرانسه. آرژانتین و... مصر

رقصهای جالب و با شکوه — گروه باله‌لاکی‌پك — از کشور های: یونان و یوگسلاوی

رقص های دسته جمعی توسط گروه جنی از کشور اسپانیا

آکیتو انسانی بشکل مار از کشورفیلیپین

برای آسایش بیشتر شما تقاضا دارد با تلفن ۶۲۷۷۸۰ میز را رزرو فرمائید.

میز های رزرو شده تا ساعت ۹ همان شب قابل اعتبار است.

ضیاء — خواننده جنجالی نسل‌جوان

جمیله — رقاصه شهیر

عارف — خواننده پرقدرت

مجالس ترحیم

بسمه تعالی

باکمال تاثر فوت مرحومه مغفوره مومنه علویه والده آقای حبیب چایچیان (حسان) را که یکی از مادحین و شعرای اهل‌بیت عصمت و طهارت علیهم‌السلام میباشند به‌اطلاع عموم میرساند.

احمدالاشتیانی

خانواده های: چایچیان، داورپناه، چایچیان بهبود ، چایچی ،بهبود، شهلا ، اعتمادی ، وفاء آشتیانی ، طباطبائی ، صفی‌الدین ، دستمالچی، رومینا،خامنه ، نادر اصفهانی ،غفوری خامنه‌پور ، کرامت، معتمدی ، عظیم‌نیا، منیبی ، فتوره‌چی ، ایبکچی ،فرشی ، عدل ، ظهیریه ، فاخر، پارسا، خاله‌پور ، شکوهی.

باکمال تاسف درگذشت مرحومه مغفوره بانو علویه‌حاجیه ملوك چایچیان (داورپناه) متعلقه شادروان‌محمد حسین‌چایچی رابه اطلاع عموم بستگان و آشنایان میرسانند .

مجلس ختم مردانه آن مرحومه روز یکشنبه پانزدهم آذرماه ۱۳۴۹ از ساعت ۲ونیم تا۴و نیم بعداز ظهر درمسجد ارك ،و مجلس ختم زنانه ، همان روز از ساعت ۳ تا۶در منزل آن مرحومه منعقد خواهدبود.

باکمال تاثر و تالم درگذشت مادر عزیزمان بانو حاجیه ملوك چایچیان رابه اطلاع عموم بستگان وآشنایان میرساند مجلس ختم مردانه آن مرحومه روز یکشنبه پانزدهم آذرماه ۱۳۴۹ از ساعت ۲ونیم تا۴و نیم بعداز ظهر در مسجد ارك و مجلس ختم زنانه ،همان روز از ساعت ۳ تا۶ در منزل آن مرحومه منعقد خواهدبود . نشانی : ژاله ، خیابان فرح‌آباد، ایستگاه کوکاکولا، خیابان ۲۱ متری رضا پهلوی ، دست راست ۸ متری دوم ،پلاك ۳۴

حاج ابراهیم چایچیان،بیوك‌چایچیان،حاج حبیب‌چایچیان (حسان)، صمد چایچیان.

آ_۲۶۲۴۱

بعموم افراد خانواده های عزادار بویژه فرزندان آنمرحومه مصیبت وارده را تسلیت میدهیم.

بانهایت تاسف درگذشت شادروان محمد باقرتسلیمی پدر آقای دکتر محسن تسلیمی دانشیار دانشکده پزشکی را باطلاع میرساند. مجلس یادبود آن مرحوم از ساعت ۲ونیم تا ۴ونیم بعداز ظهر روز یکشنبه ۱۵ آذرماه در مسجدالجواد برگزار خواهدشد.

دانشگاه تهران

آ_۲۶۱۲۹

بانهایت تاسف درگذشت آقای محمد باقر تسلیمی پدر آقای دکتر محمد حسین تسلیمی رئیس بخش انستیتو رازی را باطلاع دوستان و همکاران میرساند مجلس یادبود آن مرحوم از ساعت ۲ونیم تا ۴ونیم روز یکشنبه ۱۵ آذر ماه در مسجدالجواد منعقدخواهدشد.

رئیس کل موسسه رازی ، دکتر کاوه

آ_۲۶۱۳۱

با اندوه فراوان فوت آقای محمدباقر تسلیمی پدر آقای دکتر محسن تسلیمی جراح فك‌و صورت رابااطلاع همکاران میرساند جلسه ختم آن مرحوم از ساعت ۲ونیم تا ۴و نیم بعداز ظهر روز یکشنبه ۱۵آذرماه در مسجدالجواد منعقد خواهدشد.

انجمن جراحان پلاستیك و فك‌و صورت ایران

باتاسف فراوان درگذشت آقای محمد باقر تسلیمی عموی آقای مهندس سعید اسلامی را باطلاع میرساند مجلس یادبود آن مرحوم از ساعت ۲ونیم تا ۴ونیم بعداز ظهر روز یکشنبه ۱۵ آذرماه در مسجدالجواد برگزار خواهدشد.

موسسه مهندسین مشاور ،مهندس سعید اسلامی و مهندس علی خستوان

آ_۲۶۱۳۳

در نهایت تاسف درگذشت شادروان حاجی محمد باقر تسلیمی بزرك خاندان تسلیمی رابااطلاع‌میرساند مجلس‌یادبود مردانه و زنانه آن مرحوم در ساعت ۲ونیم تا۴ونیم بعداز ظهر روز یکشنبه ۱۵ آذرماه در مسجدالجواد واقع در میدان ۲۵ شهریور برقرار خواهدشد.

دکتر رضازاده شفق، دکتر راجی ، خانواده های:تسلیمی، ایمانی ، محبزاده معینیان ، حسین‌اخلاق ، جلیل منتخب، باقری ارجمند، حکیمیون ، ثمینی ، شمس ، دکترافسرالملوك محبزاده ،شمسی یاسمی ، عزیزه‌و نویده ایمانی ، دکتر فریده ایمانی ، فاطمه زهادی، غلامرضا، فیروز و سیروس ایمانی ، محبزاده معینیان، حسین اخلاقی ، جلیل منتخب ، سرهنگ فخیمی، سرهنگ دکتر اسلام‌نور ، گوراوانچی، غلامرضا تقی زاده،مهندس واسطی ، سادات گوشه، فرهی، مهندس پور کاوس ،پیران ، تابدل ، مهندس ژیان فر ، موحدی.

آ_۲۶۱۳۳

به آقای دکتر محمد باقر تسلیمی و سایر بازماندگان آنمرحوم مصیبت وارده را تسلیت میدهیم.

باکمال تاسف‌درگذشت آقای حسین فیوضی ثابت ، پدر آقای پرویز فیوضی کارمند اداره کل تعاون ورفاه معلم وپدر همسر آقای حسین شمس‌المعالی را به اطلاع‌اقوام‌ودوستان و آشنایان می‌رساند محلس ختم مردانه روز یکشنبه ۱۵ آذر ماه‌ازساعت ۲ ونیم تا ۴ ونیم بعداز ظهردر مسجد فخرالدوله (دروازه‌شمیران) و ختم‌زنانه همانروز ازساعت ۲ونیم‌تا۴و نیم بعداز ظهردر منزل‌شخصی‌آنمرحوم واقع درخیابان شکوفه خیابان کیاکاشی ۲۹۹ برگزار خواهد شد .

پرویز فیوضی . حسن فیوضی.وخانواده های : طی . محمد یگانه شیرازی .شمس‌المعالی . افشار مهاجر .جعفرزاده طی . صداقت . قربان زاده . میرسعید . سرهنگ مهرپویان . بشردوست .سیف .طاهریان .آرامی . سپاسی . فرح‌پور. جواد هراتی

آ_۲۶۲۰۹

مصیبت‌وارده رابه عموم بازماندگان آنمرحوم تسلیت میدهیم .

باکمال تاسف‌فوت‌مرحومه مغفوره بانو پوراندخت‌عابدینی همسر سرهنگ احمد مهاجر ناصر را باطلاع کلیه فامیل و دوستان میرساند . مجلس ختم زنانه و مردانه روز دوشنبه شانزدهم آذرماه از ساعت ۲ونیم الی چهار ونیم بعد از ظهر در مسجدالجواد واقع در میدان ۲۵ شهریور منعقدمی باشد .

خانواده های: بیگلرپور. عابدینی . مهاجر ناصر. حاج عباس مهد سلطانی . شارمهد .عالیخانی . طباطبائی . صفا حائری . عزت‌پناه . معتضدی . محمودی آهی . خواجولو . انیسی . علی آبادی . دادیان. صباغیان . مشیدی . گوران و خانواده های وابسته

آ_۵۸۳۶۸

بعموم بازماندگان آنمرحومه مصیبت وارده را تسلیت میگوئیم

بااندوه فراوان درگذشت بانوی باتقوی وپرهیزکار روانشاد نصرت نصیری مادر گرامی و عزیزمان را باستحضار میرساند ضمنا هزینه برگذاری مجالس یادبود به پیروی از نیات خیرخواهانه آن بهشتی‌روان صرف امور خیریه خواهد شد.

سرهنگ مهندس ستاد عزالدین نصیری ، صدرالملوك نصیری (روحانی) ماه‌پیکر نصیری (شعبانی).

آ_۲۶۲۸۷

بعموم فرزندان وسایر بازماندگان آن مرحومه مصیبت وارده را تسلیت میدهیم.

بانهایت تاسف درگذشت مادر گرامی آقایان حسین‌شهلائی وبیوك شهلائی را باطلاع دوستان و آشنایان می‌رساند . مجلس ترحیمی صبح روز یکشنبه ۴۹ر۹ر۱۵ ازساعت ۹تا ۱۱ درمسجد آذربایجانیها (بازار کفاشها اول بازار پاچنار) برگزار میشود ومجلس زنانه بعداز ظهرهمانروزاز ساعت۴تا ۶ در منزل‌شخصی خیابان آریامهر اول خیابان جمشید کوچه اردشیر پلاك۱۱۴ر۲ منعقد خواهد شد.

خانواده های شهلائی ، خوشه مهری . حسین‌زاده شبستری کلاهی شبستری .افقی . اصل‌استوار . دیلمقانی .میرزائی. دهخوارقانیان.نوکام .جدیری . اسفهلائی ،زاهدی .مردانی آذر زهتاب .هاشمی . شکری . اطهری .رکنی . حقانی . رسولزاده

آ_۲۶۳۲۹

به عموم فرزندان وبازماندگان آن مرحومه مصیبت‌وارده را تسلیت میدهیم .

درگذشت شادروان نصراله شه‌پرست کارمند بازنشسته راه‌آهن دولتی ایران را باطلاع عموم میرساند . مجلس ترحیم فقید مذکور روز یکشنبه ۱۵ آذرماه ۴۹ از ساعت۳ الی۵ بعدازظهر در مسجد مجد برگزار خواهدشد .

وزیرراه

آ_۵۸۳۹۶

باکمال تاسف درگذشت شادروان نصراله شهپرست کارمند بازنشسته راه‌آهن دولتی ایران وپدر گرامی آقای شهپرست پزشك و سرپرست بهداریهای ناحیه راه آهن تهران را باطلاع دوستان و همکاران میرساند. مجلس‌ترحیم فقید سعید از ساعت ۳تا۵ بعد از ظهر روز یکشنبه پانزدهم آذرماه جاری در مسجد مجد منعقد خواهد بود .

راه آهن دولتی ایران

بانهایت تاسف درگذشت شادروان مهندس نصرالله شهپرست اخوی خانم پوراندخت شهپرست مدیره سازمان فرهنگی شهپرست وبرادر خانم آقای عبداله قاسملو ریاست دبیرستان هوشمند و دائی خانم تهمینه قاسملو مدیره‌دبستان نمونه شماره ۲ شهپرست راباطلاع خانمها و اقایان و عموم فرهنگیان میرساند مجلس ترحیم آنمرحوم روز یکشنبه۱۵ آذر از ساعت ۳تا۵ بعدازظهر در مسجد مجد منعقدمیگردد.

رئیس آموزش وپرورش ناحیه ۸تهران-دکترصدوقی

باکمال تاثر درگذشت شادروان‌مهندس نصراله‌شهپرست کارمند بازنشسته راه‌آهن دولتی ایران رابااطلاع میرساند . مجلس ختم زنانه و مردانه روز یکشنبه ۱۵ آذرماه ازساعت ۳تا ۵ بعدازظهر در مسجد مجد برگزار میشود .

سازمان فرهنگی آزیتا

آ_۵۸۳۹۶

بانهایت تاثر درگذشت شادروان مهندس نصراله شهپرست کارمند بازنشسته بنگاه راه‌آهن دولتی ایران را باطلاع عموم خویشاوندان و دوستان آنمرحوم میرساند . مجلس ختم زنانه و مردانه روز یکشنبه ۱۵ آذرماه از ساعت ۳تا۵ بعدازظهر در مسجد مجد و مراسم شب هفت روز سه‌شنبه ۱۷ آذرماه از ساعت یك‌ونیم تاسه‌ونیم بعدازظهردرابن‌بابویه مقبره بهمن برگزار میشود . وسیله حرکت در خیابان‌سپه جنب مجلس سنا حاضر است .

زهرا قزل‌ایاغ(شه‌پرست) ، شاهرخ ، مهربانو ،خسرو لیلی ، سرگرد فتح‌اله وپوراندخت شهپرست ، سرهنگ میرهدایت‌اله سجادی و خانواده‌های : شهپرست ، مهرزاد، قزل‌ایاغ ، سجادی ، عزیز سلطانی ، قاسملو ، مدرس‌تهرانی افشار قاسملو ، گنجی ، منصور ، رهبربهادری ، فشندی ، یزدانی ، انواری ، سعیدی ، سامری ، واحدی ، یزدیان ، آسوده ، امیری ، دکتر بهادری ، قلمکار ، علیمردانی ، عضدانلو ، سخی ، پاکزاد ، معظمی ، مهین‌پور

بعموم افراد خانواده‌های عزادار بویژه خانم شهپرست مدیر سازمان فرهنگی شهپرست مصیبت وارده‌را تسلیت میدهیم

باکمال تاسف وتاثر فوت ناگهانی بانو ملوك علیخانی همسر مرحوم غلامحسین سلجوقی راباطلاع‌دوستان‌وآشنایان میرساند . مجلس ختم زنانه و مردانه انمرحومه روزیکشنبه پانزدهم آذرماه از ساعت ۹تا ۱۱درمسجد حاجی‌حسن‌خیابانی شاهپور ارامنه برگزار خواهد شد .

خانواده‌های : حسن عاطفی ، رضا صداقت‌زاده ، سیروس زندآسا ، سرهنگ‌فرج‌اله حافظی ، سعدی‌نژاد ، علی‌آبادی، اسداله جلالی فراهانی ، شمس‌اله‌جلالی فراهانی ، سرگرد محمد خاتمی ، روح‌اله عسکری‌فراهانی ، پاکرو ، ناصر تفنگدار ، حسین محسن‌زاده ، سیدجعفر نورهائی ، اسمعیل محسنی ، صادق تحویلداران ، ناصر وثوق‌کیا ، حسین محسنی

آ_۲۶۳۰۱

بعموم بازماندگان آن مرحومه مصیبت وارده راتسلیت میدهیم

بدینوسیله درگذشت اسف‌انگیز بانو مارگریت میرزا مقدم والده گرامی آقای مهندس ویکتور میرزا مقدم سر مهندس این وزارت را باطلاع میرساند . مراسم تشییع‌جنازه آنمرحومه ساعت ۲ بعد از ظهر روز یکشنبه ۴۹ر۹ر۱۵ از کلیسای انجیلی آشوری واقع در امیرآباد شمالی خیابان‌رستم شماره ۱۵۷ انجام و مراسم ختم از ساعت ۴الی۷ بعد ازظهر روز پنجشنبه ۴۹ر۹ر۱۹ در همان مکان برگزار خواهد شد.

وزیر راه

آ_۵۸۳۸۲

بدینوسیله درگذشت اسف‌انگیز بانو مارگریت میرزا مقدم مادر گرامی مهندس ویکتور میرزا مقدم سر مهندس این وزارت را باطلاع همکاران محترم در وزارت راه‌میرساند. مراسم تشییع جنازه آن مرحومه ساعت ۲ بعد از ظهر روز یکشنبه ۴۹ر۹ر۱۵ از کلیسای انجیلی آشوری واقع در امیرآباد شمالی خیابان رستم شماره ۱۵۷ انجام و مراسم ختم از ساعت ۴تا۷ بعد از ظهر روز پنجشنبه ۴۹ر۹ر۱۹ درهمان مکان برگزار خواهد شد .

مهندس رضاوثیق . مهندس کمال دری. مهندس علی اصغر اربابی . مهندس زاهدی . مهندس معرفت . اشرف محمدی .. مهندس امیر معزی . صنیعی نعیم پور. دکتر ثقةالاسلامی . مهندس کامکار. مهندس بیات‌ماکو .مهندس خلیقی . مهندس خلوتی . مهندس حریری . فخر. مهندس نصیرین . مهندس شالچیان. مهندس میرحسینی . مهندس سرامد . مهندس عمادی . مهندس کرمانی . مهندس امیر منصور. مهندس مهرورز . بیگلرپور. کیمرام.مهندس‌حجتی. مهندس سهرابزاده . مهندس صالحی . مهندس منصوری . مهندس قلیزاده . مهندس وزیر نژاد. مهندس موسویان . رشیدی مقدم. قربانی . مهندس آزاد حرف . مهندس‌موحد. مهندس کریمیان . مقتدر شفیعا. معینی . موسوی. مهندس فلاح . مهندس اسکندر کریمیان . مهندس شیبانی .مهندس معصومیان . مهندس لاجوردی . مهندس قامور زاده . مهندس یوسفی . فیروزتاش. مهندس بروجردی .کوچاریان. مهندس سعده . منفرد . مجابی . کامبخش

آ_۵۸۴۲۰

باکمال تاسف درگذشت بانو مارگریت میرزا مقدم والده گرامی بانو ویکتوریا میرزا مقدم رئیس دبیرخانه این اداره را باطلاع میرساند .

مراسم تشییع جنازه آنمرحومه ساعت ۲ بعد از ظهر روز یکشنبه ۴۹ر۹ر۱۵ از کلیسای انجیلی آشوری واقع در امیر آباد شمالی . خیابان رستم شماره ۱۵۷ انجام و مراسم ختم از ساعت ۴ الی ۷ بعد از ظهر روز پنجشنبه ۴۹ر۹ر۱۹در همان مکان برگزار خواهد شد .

اداره کل باستان شناسی

آ_۵۸۳۸۲

بانهایت تاسف درگذشت بانو مارگریت میرزا مقدم مادر ارجمند آقای دکتر ولادمیر میرزا مقدم پزشك این بیمارستان را باطلاع میرساند .

مراسم تشییع جنازه آنمرحومه ساعت ۲ بعد از ظهر روز یکشنبه ۴۹ر۹ر۱۵ از کلیسای انجیلی آشوری واقع‌در امیر آباد شمالی . خیابان رستم شماره ۱۵۷ انجام و مراسم ختم از ساعت ۴الی۷ بعد از ظهر روز پنجشنبه ۴۹ر۹ر۱۹ در همان مکان برگزار خواهد شد .

آ_۲۶۳۴۷

بیمارستان شهرام

باتاسف و تاثربی‌پایان درگذشت بانوی فاضله وارجمند مرحومه مارگریت میرزا مقدم مادر بزرگوار را باستحضار اقوام ، دوستان و آشنایان محترم میرساند .

مراسم تشییع جنازه آن مرحومه ساعت ۲ بعد از ظهر روز یکشنبه ۴۹ر۹ر۱۵ از کلیسای انجیلی آشوری واقع در امیر آباد شمالی . خیابان رستم شماره ۱۵۷ انجام و مراسم ختم ازساعت ۴الی ۷بعداز ظهر روز پنجشنبه۴۹ر۹ر۱۹ درهمان مکان برگزار خواهد شد .

بانو ویلهمینا میرزا مقدم دکتر ویلهلم‌میرزا مقدم. مهندس ویکتوریا میرزا مقدم . بانو ویکتوریا میرزا مقدم . دکتر ولادمیر میرزا مقدم . مهندس‌والتر میرزا مقدم .مهندس فریدون علیین .دکتر فردریك علیین . مهندس آلبرت تومان دکتر ماریوسف . مهندس ژرژ بیتانوز. مهندس سرکیس بیتانوز. چارلس صیاد . آلبرت منصوری . مهندس روبرت منصوری . هومرنادر

آ_۵۸۳۸۲

باتاثرفراوان درگذشت شادروان حاج محمد صادق امیرانی پدرگرامی آقای دکتر محمد حسین‌امیرانی دانشیار محترم دانشکده پزشکی‌را به اطلاع می‌رساند .

مجلس ترحیم مردانه آن مرحوم روز دوشنبه شانزدهم آذر ماه از ساعت ۹ تا ۱۱ صبح و مجلس ختم زنانه از ساعت ۳ تا ۵بعد از ظهر همانروز درخانقاه صفی علیشاه برگزار خواهد شد .

رئیس دانشگاه ملی ایران

۱_۲ آ_۲۶۳۲۳

باکمال تاسف درگذشت شادروان حاج‌محمد صادق‌امیرانی پدرگرامی آقای دکتر محمد حسین‌امیرانی دانشیار محترم دانشکده پزشکی را به اطلاع می‌رساند .

مجلس ترحیم مردانه آن مرحوم روزدوشنبه‌شانزدهم آذر ماه از ساعت ۹ تا ۱۱ صبح و مجلس ختم زنانه از ساعت ۳ تا ۵بعد از ظهر همانروز درخانقاه صفی علیشاه برگزار خواهد شد .

معاون بیمارستانی دانشکده پزشکی دانشگاه ملی‌ایران

۱_۲ آ_۲۶۳۲۳

باتاثری عمیق درگذشت شادروان حاج‌محمدصادق امیرانی پدر گرامی آقای دکترمحمد حسین‌امیرانی معاون بخش‌داخلی این بیمارستانرا باطلاع میرساند .

مجلس‌ترحیم مردانه آن مرحوم روز دوشنبه شانزدهم آذر ماه از ساعت ۹ تا ۱۱ صبح و مجلس ختم زنانه از ساعت ۳ تا ۵بعد از ظهر همانروز درخانقاه صفی علیشاه برگزار خواهد شد .

بیمارستان‌فرحنازپهلوی

۱_۲ آ_۲۶۳۲۳

هوالحی‌الذی لایموت

بانهایت تاسف درگذشت شادروان‌حاج محمد صادق‌امیرانی بزرك‌خاندان امیرانی گروس‌را به اطلاع همشهریان محترم می‌رساند . مجلس ختم‌مردانه آنمرحوم روزدوشنبه شانزدهم آذرماه‌ازساعت ۹تا ۱۱ صبح و مجلس ترحیم زنانه درهمانروز ازساعت ۳تا ۵ بعداز ظهر درخانقاه صفی‌علیشاه برگزارخواهد شد .

الحاج سید محمد امامی‌امام‌جمعه گروس

۱_۲ آ_۲۶۳۲۳

باکمال تاسف درگذشت شادروان حاج محمد صادق امیرانی بزرك‌خاندان امیرانی گروس‌را باطلاع خویشاوندان ودوستان گرامی می‌رساند . مجلس ختم آنمرحوم روزدوشنبه ۱۶آذرماه ازساعت ۹تا ۱۱ صبح ومجلس ختم زنانه همانروز از ساعت ۳ تا ۵ بعداز ظهردرخانقاه صفی‌علیشاه‌برگزار خواهد شد .

خانواده های امیرانی . امیرنیا .امیران . چهل‌امیرانی. شهسواری . جهانشاهی . کسرائی . ضیائی .وزیرنیا .کمانگر. ابوترابی . ولادی . توکل . یگانه . نقیب . حضرتی . جعفری صادق‌نیا .وکیلی . شریعتی وخانواده های وابسته .

۱_۲ آ_۲۶۳۲۳

به‌آقای دکتر محمد حسین امیرانی وسایر بازماندگان آن مرحوم مصیبت‌وارده‌را تسلیت میدهیم .

بمناسبت درگذشت مرحوم خلد آشیان سیدالواعظین آقا سید کمال الدین ابطحی واعظ‌مجلس ترحیمی از ساعت ۲تا ۴ونیم بعد از ظهر روز یکشنبه ۴۹ر۹ر۱۵ در مسجد محمدیه تبریزیها واقع در جوادیه ایستگاه نوبهار و کوچه وفائی منعقد میباشد .

الاحقر حاج‌سید علی‌ابطحی، خاندان ابطحی، جبلعاملی‌و خاندانهای وابسته

آ_۲۶۲۵۹

بعموم بازماندگان آنمرحوم مصیبت وارده را تسلیت میگوئیم

بدینوسیله فوت مرحوم غلامرضا زکریائی کارمندبازنشسته اداره کل برق‌و تاسیسات را باطلاع همکاران و آشنایان می‌رساند . مجلس ختم آنمرحوم روز یکشنبه ۴۹ر۹ر۱۵ از ساعت ۲ونیم‌تا ۴ونیم بعداز ظهردر مسجد صاحب‌الزمان انتهای خیابان شاهپور برگزار خواهد شد

راه‌آهن‌دولتی ایران

آ_۳۶۳۳۵

هوالحی‌الذی لایموت

انجمن اصلاح امور محلی بخش ۵درگذشت شادروان مرحوم غلامرضا زکریائی کارمند بازنشسته راه‌آهن برادر همسرآقای محمدرضا بزرگمهر عضو هیئت مدیره انجمن‌را باطلاع اهالی محترم بخش ۵ میرساند .

مجلس ترحیم فقیدسعید روز یکشنبه ۴۹ر۹ر۱۵ از ساعت دوونیم تاچهارونیم بعداز ظهر در مسجد صاحب‌الزمان واقع در انتهای خیابان شاهپور منعقد میباشد .

رئیس انجمن اصلاح امور محلی بخش ۵ تهران سرهنك‌ناهید

ا_۲۶۳۱۳

خانواده‌های زکریائی ، مذهبی ، بزرگمهر ، ابطحی، عفاری ، هدشمی ، صحیفی ، اطهری ، پذری ، هدایتی ، فرودی ، جعفری ، شایان‌مر ، مدبیکی ، حاجیان،حسین‌زاده سراج ، پاك‌سرشت ، زمانی ، مستعلی ، یزدانی ، فرمند ، فرداش ، حاجی‌زاده ، جامعی ، زهپور ، رستمی ، نواده

فوت شادروان مرحوم غلامرضا زکریائی کارمندبازنشسته راه‌اهن و منتسب به هیئت ابوالفضل «ع» اراکیهای مقیم تهران راباطلاع دوستان و آشنایان میرسانند . مجلس ختم مردانه روز یکشنبه ۴۹ر۹ر۱۵ از ساعت دوونیم الی‌چهارونیم بعدازظهر در مسجد صاحب‌الزمان واقع در انتهای خیابان شاهپور و ختم زنانه در همان روز وساعت در منزل انمرحوم جنب مسجد مذکور کوچه رمان‌زاده برگزار خواهدشد.

محمدرضا بزرگمهر - دکتر ابطحی

آ_۲۶۳۱۳

بعموم بازماندگان آنمرحوم مصیبت وارده را تسلیت میدهیم

بانهایت تاسف درگذشت بانو کبرا ساوه درودی را باطلاع خویشاوندان میرساند . مجلس ختم مردانه روز یکشنبه ۱۵ آذر ار ساعت ۱۴ر۳۰ الی ۱۶ر۳۰ در مسجد جامع نارمك خیابان سمنگان و ختم زنانه در همان روز منزل ان مرحومه خیابان نارمك خیابان مهر ، چهارراه کامیاب (کامیاب شرقی) پلاك ۶۰-و۵۸ برگزار خواهدشد.

عرب مطلق ، ساوه‌درودی ، رجب‌بلوکات ، عرب ، یزدان

آ_۵۸۳۷۲

بعموم بازماندگان آن مرحومه مصیبت وارده راتسلیت میدهیم

بدینوسیله باطلاع کلیه همکاران فرهنگی‌و اهالی‌محترم شهریار میرساند بمناسبت درگذشت پدر خانم جناب آقای حسین شمس المعالی ریاست محترم آموزش و پرورش‌شهریار مجلس یاد بودی از ساعت ۲ونیم تا ۴ بعد از ظهر روزیکشنبه پانزدهم آذرماه جاری در مسجد فخرالدوله واقع در دروازه شمیران منعقد است .

کارکنان آموزش و پرورش شهریار

آ_۵۸۵۲۴

یادبود

به‌مناسبت شب چهلم شادروان‌سرهنك رحیم‌فتوت‌احمدی مراسم یادبودی ازساعت ۲ونیم تا ۴ونیم‌بعداز ظهر روزسه‌شنبه هفدهم آذرماه برسرمزار آنمرحوم‌واقع درباغ طوطی (حضرت عبدالعظیم) برگزار خواهد شد .

سرلشگرعزت‌الله‌طایفه‌مهاجر

مراسم چهلمین روز درگذشت شادروان صالح پیشداد روز دوشنبه ۱۶ آذرماه در منزل شخصی آن مرحوم واقع‌در میدان کندی اول خیابان فرحزاد کوچه خودرو شماره ۶۱ منعقد است .

جمیله پیشداد

آ_۲۶۲۶۷

دوشنبه شانزدهم آذرماه مصادف با چهلمین روزدرگذشت مادر و خواهر عزیزمان خانم فخرتاج بزرك‌نیا (فریور)است‌ضمن تشکر از بستگان و آشنایان بعلت بعد مسافت وسردی هوا مراسمی برسرمزار مرحومه برگزارنخواهد شد.

خانواده‌های: فریوز. بزرك‌نیا

آ_۲۶۳۲۷

تسلیت

جناب آقای علی اکبر امیری نژاد ریاست محترم دبیرستان امیری و همکار ارجمندمان آقای محمد علی‌بهشتی

همکاران و دوستان شما فوت والده گرامیتان را به جنابعالی واخوی محترمتان تسلیت عرض مینمایند .

از طرف کارکنان آموزشگاههای زندان - نعمتی کارکنان دبیرستان ملی امیری

آ_۲۶۳۳۷

بااندوه فراوان درگذشت والده گرامی استادان ارجمند راتسلیت عرض مینمایند.

دانش آموزان چهارم و پنجم طبیعی دبیرستان‌امیری

آ_۲۶۳۳۷

باتاثری عمیق مصیبت وارده‌راتسلیت میگوئیم وصمیمانه در اندوه شما شریکیم

دانش آموزان اول- دوم -سوم دبیرستان امیری

آ_۲۶۳۳۷

جناب آقای دکتر مهدیزاده

مصیبت‌وارده را با قلبی مملو از تاسف تسلیت گفته بقای عمر آن دوست عزیز را از خداوند متعال خواستارم

علی مسعودی

آ_۵۸۳۵۴

جناب آقای دکتر مهذب نماینده محترم مجلس‌شورای ملی . تهران

بانهایت تاسف‌فوت مرحومه والده گرامیتان را تسلیت عرض نموده‌از خداوند بزرك بقای خانواده جلیل را مسئلت دارد .

دکتر ناصرزاهدی . دکتر منصور زاهدی . سرگرد نصرت‌الله زاهدی. مهندس منوچهر زاهدی، مهندس اسمعیل زاهدی . کاوس زاهدی ، محمد زاهدی

آ_۵۷۹۸۴

جنابان آقایان مهندس اکمل ، ناصر اکمل ،سیامك‌اکمل

مصیبت وارده را تسلیت عرض مینمائیم

نظرآباد : محمود کشفی- فتح‌الله خالقی

آ_۵۷۹۸۸

جناب آقای خاکپور ریاست محترم دبیرستان اروندرود

ما را در غم و اندوه خود شریك بدانید

دانش آموزان چهارم ریاضی دبیرستان اروندرود

آ_۲۶۲۳۱

جناب آقای دکتروحیدی وزیر محترم کشاورزی

باکمال تاسف ضایعه درگذشت پدر بزرگوارتان را تسلیت عرض نموده سلامت و صبر جمیل برای جنابعالی و عموم خاندان جلیل وحیدی مسئلت مینمائیم .

عباس امیر رضوانی، مهندس‌احمدامیررضوانی،مهندس محمود امیررضوانی

آ_۲۶۲۵۵

بهیاران درمانگاه اورژانس بیمارستان فرحناز پهلوی

درگذشت پدر ارجمند جناب‌آقای دکتر امیرانی را به آنجناب تسلیت گفته و سلامتی ایشان را از درگاه خداوند آرزومندند .

مبارکی . پیکر، آزاده

آ_۲۶۲۵۱

جناب آقای دکتر جواد مهذب

با اندوه فراوان مصیبت وارده را به آنجناب تسلیت عرض نموده بقای عمر و سلامت حضرتعالی را از خداوند مسئلت داریم

کارکنان دفتر سازمان و روشها . بانك‌مرکزی ایران

آ_۲۶۲۴۷

جناب آقای منوچهر دانشور

با کمال تاسف فوت مادر گرامیتان را تسلیت عرض نموده بقاء عمر جنابعالی و سایر بازماندگان‌را از خداوند متعال مسئلت مینمایید .

هیئت‌مدیره‌وکارکنان شرکتهای تکنو-ایس، زالیون و شره

آ_۲۶۲۴۹

دوست‌ارجمند آقای دکتر جمشید وحیدی

بانهایت تاسف مصیبت وارده را بشما و فامیل محترمتان تسلیت می گویم

ابوالقاسم (کلمبیز)میرزائی

آ_۶۰۱

دوست‌گرامی جناب آقای امیرهوشنك‌متقی

در مصیبت وارده‌خودرا شریك دانسته و بقای‌خانواده گرامی راراز خداوند متعال خواستار است .

سرهنك‌دوم‌حسام‌الدین خرمی

آ_۵۸۳۳۸

آموزگاران و کارکنان دبستان آئین جم

مصیبت وارده را بخانواده محترم مهدیه نجف آبادی تسلیت عرض مینمایند .

گلبازی

آ_۲۶۲۷۵

جناب آقای دکتر ایرج وحیدی وزیر محترم کشاورزی

بااندوه فراوان درگذشت شادروان پدر بزرگوارتان را تسلیت گفته ، تندرستی و سرفرازی شما را از پروردگار توانا خواهانم .

سرهنك مهندس ستاد ناصر خادمی

آ_۲۶۲۸

سرکار خانم پروین خالو

مصیبت وارده را تسلیت عرض نموده خودرا در غم شما شریك میدانیم

ریاضت . حمزوی. پیکرنما. حروفی . گوتاش. تقدیری. اکباتانی

آ_۲۶۲۷۹

جناب آقای دکتر مهدیزاده

کارکنان اداره کل دامپزشکی مصیبت وارده به آن همکار محترم را تسلیت عرض و برای جنابعالی و خانواده محترم سلامت و سعادت آرزومندند .

مدیر کل دامپزشکی - دکتر ارشدی

آ_۲۶۲۷۳

جناب آقای دکتر وحیدی وزیر محترم کشاورزی

کارکنان ذیحسابی سازمان برنامه مراتب تسلیت خود را بحضور آن‌جناب تقدیم سلامتی آن جناب و خانواده‌محترم را خواستارند .

ذیحساب سازمان برنامه در وزارت کشاورزی درمیشیان

آ_۲۶۲۸۵

جناب آقای‌دکتر ایرج وحیدی وزیر محترم کشاورزی

کارکنان اداره کل‌کشاورزی استان فارس باکمال‌تاثر درگذشت شادروان احمد وحیدی عموی گرامی را به‌آن‌جناب وبازماندگان فقیدسعید تسلیت عرض مینمایند .

اداره کل کشاورزی استان فارس

آ_۵۷۹۹۴

جناب آقای دکتر مهذب نماینده‌محترم فسادر مجلس شورای ملی

فوت مادر گرامیتان راراز صمیم قلب تسلیت عرض نموده بقاء عمر و سعادت جنابعالی و خانواده ارجمندتان را ازخداوند بزرك مسئلت مینمایم .

رئیس انجمن شهر فسا بازیار

آ_۵۷۹۹۶۶

بانهایت تاسف درگذشت نابهنگام نصرالله‌شهپرست‌را بخانواده های محترم‌شهپرست‌و قاسملو تسلیت عرض‌مینمایید.

حسین منصور

آ_۵۸۳۷۰

درگذشت نابهنگام نصرالله شهپرست باعث کمال‌تاسف وتاثراست این‌مصیبت را بخانواده های محترم شهپرست و قاسملو صمیمانه تسلیت عرض میکنم .

مامونیه‌زرند - نعمت‌الله گنجی

آ_۵۸۳۷۰

جناب آقای دکتر وحیدی‌وزیرمحترم کشاورزی

از طرف‌خود وکارکنان اداره کشاورزی بندر بوشهر درگذشت پدر گرامتان را صمیمانه تسلیت می گویم.

مهندس حسین رجبی

آ_۵۸۴۱۴

دوست عزیز جناب آقای مصطفی ابوطالب همدانی

مصیبت وارده را تسلیت می گوئیم

منوچهر و منصور ابراهیم پور

آ_۲۶۳۴۱

هم‌مسلك‌گرامی جناب آقای دکتر مهذب نماینده‌محبوب مجلس شورای ملی

بااندوه فراوان درگذشت مادر محترمتان را بجنابعالی و خاندان ارزنده مهذب تسلیت عرض و تمنا دارم هم‌مسلکان حزبی را درسوك خودشریك بدانید .

کمیته حزب ایران‌نوین فسا

آ_۵۷۹۹۸

جناب آقای مهندس احمد دربانی ریاست اداره کل اصلاحات ارضی و تعاون روستائی استان ساحلی

درگذشت پدرگرامی جناب‌عالی را بعموم بازماندگان بخصوص آن جناب تسلیت عرض نموده و مراتب همدردی خود را بدین وسیله تقدیم میداریم .

کارمندان وکارکنان اداره کل اصلاحات ارضی وتعاون روستائی استان ساحلی .

آ_۵۸۰۰۰

سرکار خانم ایمانی ناظمه فنی محترم بیمارستان‌فارابی

مصیبت وارده را به‌شما و فامیل محترم تسلیت میگوئیم.

حجتی ، طغرل، نیکپور، هاسمیك ،درجزی ، عمیدی ، شهبازیان ،فلور،راد، کمالی، یوتا،لطیف، اشکن‌منش،رمزی‌پور اباذرنیا .

آ_۲۶۲۹۳

جناب آقای دکتر ایرج وحیدی وزیر محترم کشاورزی

کارکنان اداره‌کل کشاورزی فرمانداری کل‌چهارمحال وبختیاری بانهایت تاسف و تاثر فوت شادروان احمدوحیدی‌را تسلیت عرض نموده‌بقای‌عمر جنابعالی وبازماندگان راازدرگاه خداوند مسئلت مینمایند .

ازطرف کارکنان اداره کل کشاورزی فرمانداریکل چهارمحال و بختیاری ، عباس خداداده

آ_۵۸۵۰۲

درگذشت نابهنگام دوست و برادر گرامی حسین فیضی رابکلیه فامیل و بستگان تسلیت عرض مینمایند .

ازطرف کلیه سپاهیان آبادانی و مسکن -چهارمحال و بختیاری حسین شادی

آ_۵۸۵۰۴

سرکار سرهنك ابراهیمی ریاست محترم کلانتری ۱۸شهرری

باکمال تاسف وتاثر مصیبت وارده را به‌جنابعالی و خاندان محترم تسلیت عرض نموده بقای سلامتی جنابعالی و آن خاندان راز درگاه احدیت خواستارم .

رئیس انجمن شهرستان شهرری : سیدعباس‌شمس‌نیا

آ_۵۸۵۰۶

جناب آقای دکتر ایرج وحیدی وزیر محترم‌کشاورزی

باکمال تاثر و تاسف مصیبت وارده فوت‌مرحوم‌مغفور جناب آقـای احمد وحیدی پدر بزرگوار آن جناب ودوست و همکار دیرین را از طرف خود و عموم کارکنان موسسه واکسن‌وسرم‌سازی رازی تسلیت عرض نموده سلامت وبقای عمر جنابعالی و خانواده محترم وحیدی را از خداوند متعال مسئلت مینمایم .

دکتر مرتضی کاوه رئیس کل موسسه‌رازی

آ_۲۶۲۶۹

جناب آقای دکتر ایرج وحیدی وزیر محترم‌کشاورزی

کارکنان اداره کل کارگزینی بانهایت تاسف وتالم درگذشت بهشتی‌مکان احمد وحیدی والد بزرگوارآنجناب را صمیمانه به‌جنابعالی و خاندان محترم وحیدی‌وخانواده‌های وابسته تسلیت گفته بقای عمر و دوام سلامت جنابعالی را از پیشگاه قادر متعال مسئلت مینمایند .

مدیر کل کارگزینی - حسین طالبیان

آ_۲۶۲۶۳

جناب آقای دکتر ویلهلم میرزامقدم

کارکنان اداره کل دامپزشکی مصیبت وارده به‌آن همکار محترم را تسلیت عرض و برای جنابعالی وخانواده محترم سلامت وسعادت آرزومندند .

مدیر کل دامپزشکی - دکتر ارشدی

آ_۲۶۲۷۳

تیمسار سرلشکر فیروزمند

مصیبت وارده را به‌تیمسار وسرکار علیه خانم تسلیت عرض سلامتی وبقاء عمر برای بازماندگان آن مرحوم از خدای بزرك مسئلت داریم .

سرتیپ جلال پژمان وبانو

آ_۲۶۲۷۷

سپاسگزاری

از کلیه سروران عظام ، علماء اعلام ،تیمساران محترم ، بستگان و دوستان ارجمندی که باتشریف فرمائی خود در مراسم تشییع ، ترحیم و هفته شادروان بانو محترم شیبرلو موجبات تسلی خاطر بازماندگان آنمرحومه و خانواده های عزادار را فراهم فرموده‌اند همچنین سروران و دوستان ارجمندی که بوسیله تلگراف ، نامه و یا درج در جراید با ما ابراز همدردی نموده‌اند صمیمانه سپاسگزاری نموده و چنانچه بعلت تالمات روحی در شرفیابی تاخیر حاصل گردد پوزش می طلبیم .

خانواده های :شیرلو، میمند، فرزانه، منوچهری و سایر خانواده های وابسته.

آ_۲۶۲۲۱

ازاقوام . همکاران .دانشجویان ودوستان عزیزی که به مناسبت درگذشت ناگهانی پسرم ابراز محبت و همدردی فرموده‌اند بدینوسیله تشکر می نمایم .

علی وحیدی

آ_۶۷۶۳

تشکر و اعتذار

از تیمسار معظم ارتشبد اویسی فرماندهی محترم‌ژاندارمری کل‌کشور وتیمساران وافسران ارتش‌شاهنشاهی و ژاندارمری کل کشور شهربانی و نمایندگان محترم مجلس شورای‌ملی وسروران و آشنایان و همشهریان گرامی که در مراسم تشییع و تدفین و ترحیم در تهران و همدان و شب هفت مرجوم سرهنك محمود رکنی شرکت فرموده ویا وسیله‌جراید وارسال تلگراف و نامه بر قلب داغدیده سوگواران مرهم نهاده‌اند صمیمانه سپاسگزاری مینماید نظربه تالمات روحی اگر در عرض تشکر تاخیری روی دهد حمل بر کوتاهی نفرموده و بکرم عمیم خودبرما ببخشایند .

خاندان رکنی و خانواده های وابسته

آ_۵۸۳۶۴

سپاسگزاری

از کلیه دوستان وهمکاران محترم که با تشریف‌فرمائی خود در مجلس ترحیم بانو محترم پرومند قدم رنجه فرموده ویا بوسیله تلگراف و نامه و درج‌در مطبوعات ابراز همدردی فرموده‌اند از صمیم قلب تشکر مینماید .

سپهبد پالیزبان

آ_۲۶۳۱۲

بقیه آگهی های تسلیت

در صفحه دهم چاپ شده است

اطلاعات ۱۳۰۱

ساعات شرعی

شنبه - چهاردهم آذر ماه ۱۳۴۹
پنجم شوال ۱۳۹۰ - پنجم دسامبر ۱۹۷۰
شماره ۱۳۳۶۱ - سال چهل و پنجم
استخراج دکتر ریاضی کرمانی

اذان صبح ..... ساعت ۵ و ۲۰ دقیقه
طلوع آفتاب ..... ساعت ۶ و ۵۸ دقیقه
ظهر شرعی ..... ساعت ۱۱ و ۵۵ دقیقه
اذان مغرب ..... ساعت ۵ و ۸ دقیقه

شهریه مدارس ملی را مردم باید تعیین کنند

وزیر آموزش و پرورش گفت :

*** شرکت موثر دانش آموزان در زندگی سیاسی مورد - نظر است**

بدانش‌آموزان بدون آنکه تحمیلی برآنها باشد ، اصول سیاسی‌و حزبی را یاد میدهیم

« مدرسه جائی نیست که مثل پرتقال و سیب نرخ‌گذاری شود. مامردم را باخودمان‌درنرخ گذاری شهریه مدارس غیردولتی شریك کرده‌ایم . همه دبیرستان های غیردولتی ممتازنیستند و این‌اشتباه است که ما مدارس غیردولتی را ممتاز بدانیم و پورسانتاژ قبولی کلاسهای ششم‌متوسطه‌وشاگردان اول مدارس دولتی گویای این مطلب است،ولی مدارس‌غیردولتی امکان تبلیغات دارند .»

این مطلب راخانم دکتر فرخ‌رو پارسای وزیر آموزش و پرورش در جلسه نهار ماهانه اطاق بین‌المللی جوانان تهران ، که‌در آن علاوه بر سناتور دکتر طاهر ضیائی رئیس اطاق بازرگانی و صنایع و معادن، گروهی ازمقامات وزارت آموزش و پرورش و بازرگانان تهران شرکت داشتند، بیان داشت .

*** قابل انتقاد**

وزیر آموزش وپرورش که برنامه‌های آینده آموزش‌وپرورش کشور را تشریح میکرد گفت : آموزش وپرورش کاری نیست که راکد بماند و قابل انتقاد نباشد، بلکه هرروز قابل انتقاد است ، چون قدمهائی که دیروز برداشته شده ، ایده‌آل امروز نیست.باید بدانیم در آموزش و پرورش چه میگذرد و چه تحولاتی در این امر که ازاساسی‌ترین پایه‌های ترقی است روی میدهد . هرروز نسل تازه ، توقعات جدیدی مطرح میکند . هدف آموزش و پرورش درآینده ساختن انسان‌هائی‌است ، که بتوانند به‌اصول بشری آشنا باشند ، جامعه خودرا بشناسند و به سنن آن پای‌بند باشندوازهمه مهمتر خودشان رابشناسند .قوای روحی ، فکری و جسمی موردنظر ما است . در آینده‌پرورش کودك مقدم برآموزش وی خواهد بودو سعی خواهد شد هدف های‌اخلاقی وعاطفی و معنوی در کودك تقویت شود . تربیت جسمی را از نظر دورنخواهیم داشت از همه‌مهمتر هدف اقتصادی است ، مابرای تجهیز نیروی انسانی که‌موردنیاز جامعه و همچنین دنیا است ، از مدرسه‌شروع خواهیم کرد .

هدفهای سیاسی درآینده مورد نظر بوده ، و شرکت موثردانش آموزان دررندگی سیاسی‌واحترام آنان به‌حقوق افراد در سطح کشور و جهان است ، البته در این مورد سعی خواهد شد تا آنجا پیش برویم که اصول سیاسی و حزبی رابه‌آنها یادبدهیم ، بدون آنکه تحمیلی برآنها به سمت و جائی‌باشد . برنامه‌هائی که‌تنظیم میشود براساس یك نظام خشك نخواهد بود باید دریچه‌هایك‌نظام فکری بوجود آورد باید استعداد و قابلیت خواندن و گوش‌دادن‌و تفریح کردن را در آنها ایجادکنیم و در ذهن آنان جای‌گزین‌سازیم.

*** برنامه های آموزشی**

وزیر آموزش و پرورش اضافه کرد : قابلیت انعطاف برنامه‌های درسی در آینده مورد نظر است ونمی‌توان برنامه‌ای برای سالهای متمادی تهیه کرد . باید دائما‌با نیاز جامعه آشنائی پیدا کرد و برنامه هارا پیاده کرد . درآینده برنامه آموزش و پرورش درسه مطلب زیر خلاصه خواهد شد :

«تهیه برنامه‌های درسی‌بمعنای واقعی آن ، تهیه کتابهای درسی و مواد خواندنی وبالاخره تربیت معلم که در راس این سه‌مطلب قرار دارد .»

ما امور اداری و مالی را بطور کلی به شوراهای آموزش و پرورش منطقه‌ای واگذار کرده‌ایم و آنها دراین مدت کوتاه نشان داده‌اند که لیاقت انجام امور را دارند .

*** شهریه**

درپایان سخنرانی ، سئوالاتی مطرح شد در مورد مدارس غیر دولتی وزیر آموزش و پرورش گفت :

همه دبیرستان های غیر دولتی ممتاز نیستند واین اشتباه است که ماهمه مدارس غیر دولتی را ممتاز بدانیم ، پورسانتاژ قبولی کلاسهای ششم‌متوسطه‌وشاگردان اول مدارس دولتی گویای این مطلب است . شاگرد اول‌ازرشته ریاضی در سال تحصیلی گذشته دانش‌آموزی‌بود که‌دریکی‌ازمدارس دولتی شهر یزد تحصیل می‌کرد، ولی باید توجه داشت که‌مدارس

بقیه در صفحه هفدهم

گچ تهران

عالیترین گچ ساختمانی

تهیه شده در بزرگترین و مدرن ترین کارخانه گچ جهان

با استانداردهای بین المللی بزودی ببازار میآید

خیابان کوشک - انتهای ارباب جمشید - شرکت سهامی گچ تهران تلفن ۳۰۱۱۱۷-۲۳۵۷۹۱

قهرمان پرش با اسب

درمسابقات پرش اسب که‌دیروز در میدان فدراسیون چوگان انجام شد سودابه احمدیه از باشگاه فدراسیون چوگان‌در قسمت‌سرعت پرش‌اول شد . عکس وی‌را در حال پرش‌از مانع نشان‌میدهد .

شرح در صفحه چهارم

اعضاء هیئت اقتصادی ایران که به ابوظبی میروند

همانطور که روز پنجشنبه اطلاع دادیم صبح روز دوشنبه آقای هوشنك انصاری وزیر اقتصاد در راس یك هیئت هشت‌نفری تهران رابه‌قصد ابوظبی ترك خواهد گفت. این سفر بنابدعوت حضرت شیخ زاید حاکم ابوظبی‌صورت‌میگیرد. هیئت ایرانی مدت چهارروز در ابوظبی اقامت خواهد کردوملاقات هائی باحضرت حاکم و مقامات آن امارت‌نشین خواهد داشت . همچنین چند برنامه عمرانی‌ابوظبی مورد بازدید آقای وزیر اقتصاد قرار خواهد گرفت .

روابط دوستانه ایران وابوظبی بدنبال سفر حضرت شیخ‌زاید به تهران وشرفیابی وی به حضور شاهنشاه آریامهر رو به‌توسعه بوده و بموازات آن روابط بازرگانی ایران و ابوظبی نیز گسترش یافته است . درشهریور گذشته یك هیئت پانزده نفری تجاری بریاست رئیس اطاق بازرگانی ابوظبی به‌تهران آمد و ضمن بازدید از نمایشگاه خاص ابوظبی که در تهران ترتیب یافته بود برای خرید انواع کالاهای ایران مذاکراتی باگروهی از صاحبان صنایع ایرانی انجام داد.

اعضای هیئت ایرانی که روز دوشنبه بهمراه وزیر اقتصاد به ابوظبی خواهند رفت بشرح زیر است

آقایان عطاءاله سلمان‌پور معاون بازرگانی وزارت اقتصاد ، هوشنك مساعد معاون وزارت اصلاحات ارضی و تعاون روستائی علیرضا رادیی معاون‌سازمان‌برنامه جلیل شرکاء رئیس کل مرکز توسعه صادرات ایران، محمدحسن سیفی معاون مدیر کل وزارت اطلاعات ، بهنام بازرگانی رئیس گروه سرمایه‌گذاری‌وزارت‌اقتصاد سیروس هنری رئیس اداره خاور میانه وزارت اقتصاد .

فتیله را بالا بکشید! فتیله را پائین بکشید

طعم شیرین خوشبختی ...

چگونه همای سعادت برسر بانوی خانه‌داری از شهر بهشهر سایه افکند
با چهره برنده خوشبخت جایزه مادام‌العمر حساب تشکیل سرمایه بانك عمران آشنا شوید :

خوشبختی چیست ؟
آسایش خیال و مرفه زیستن .
برخورداری از سلامت جسم و روح .
از نظر مادی کسانی در آسایش بسر می‌برند که نسبت به آینده خود اطمینان‌کامل‌داشته‌باشند ودرآمد زندگی‌شان در سطح معینی تضمین‌باشد. هرقدر اطمینان به آینده بیشتر باشد شخص‌در آسایش بیشتری بسر خواهد برد نتیجتا در امور زندگی موفق‌تر خواهد بود کسانیکه از جوائز ارزنده مادام‌العمر حساب تشکیل سرمایه بانك عمران برخوردار میشوند با اطمینان کامل از آینده زندگی خود و خانواده‌شان‌را تنظیم‌و بدون دغدغه خاطر عمری را در آسایش و بی‌نیازی‌بسر میبرند .

خانم ادریس‌پور برنده‌خوشبخت اولین جایزه مادام‌العمرامسال‌بانك عمران در جواب خبرنگار ما که پرسید آیا دست‌یافتن به این خوشبختی عظیم را حدس میزدید؟ گفت :

- مدتی پیش شوهرم قصدداشت بافروش خانه شخصی‌مان‌واستفاده از پول آن تحصیلات دانشگاهی خودرا در تهران شروع نماید من بانوان متدین بوده و شخصیت و بلندنظری ایشان باعث پیشرفت خانواده‌شان میباشد.ایشان‌فرزندان خودرا بطرزی صحیح تربیت نموده‌اند .

فرزندان این خانواده خوشبخت عبارتند از : خانم سارانوری ۱۸ ساله که ازدواج نموده و فرزندی نیز دارد . خانم خدیجه نوری ۱۵ ساله محصل کلاس اول‌دبیرستان آقای علی نوری ۱۲ ساله محصل کلاس اول دبیرستان . خانم‌فاطمه نوری ۸ساله محصل کلاس سوم دبستان . آقای محمدرضانوری ۶ ساله کلاس اول دبستان و خانم طاهره نوری ۳ساله .

حس میکردم

* خانم ادریس‌پور برنده‌خوشبخت اولین جایزه مادام‌العمرامسال‌بانك عمران در جواب خبرنگار ما که پرسید آیا دست‌یافتن به این خوشبختی عظیم را حدس میزدید؟ گفت :

- مدتی پیش شوهرم قصدداشت بافروش خانه شخصی‌مان‌واستفاده از پول آن تحصیلات دانشگاهی خودرا در تهران شروع نماید من ماهی‌دوهزارتومان شدندونتوانستند ازحداکثراین‌جایزه ارزنده‌استفاده نمایند. زیرا همانطوری که خوانندگان عزیز اطلاع دارند و بانك عمران قبلا اعلان کرده بود در قرعه کشی جایزه ممتاز یعنی وقتی‌برنده‌از حداکثر آن‌برخوردار می‌شود که پس‌اندازی حداقل سیصدتومان ویابیشتر داشته‌باشد.

روز پنجشنبه پنجم آذر ماه۴۹ قرعه کشی اولین جایزه مادام‌العمر ماهی سه هزار تومان امسال‌حساب تشکیل سرمایه بانك عمران در میان غریو شادی عدهٔ کثیری از علاقمندان و دارندگان حساب تشکیل سرمایه که جهت نظارت‌بر قرعه‌کشی اجتماع کرده بودند و همچنین با حضور نمایندگان دارائی ، دادستانی و بانك در استودیوی بزرك تلویزیون ملی ایران انجام شد .

این قرعه کشی بزرك سرنوشت یکی‌دیگر از دارندگان حساب تشکیل سرمایه را تعیین مینمود همگان در حالت انتظار و شور و هیجان بودند و هرکس منتظر بود تابیینند این خوشبخت کدامیك از دارندگان‌حساب‌تشکیل سرمایه می‌باشد اولین جایزه‌از ۹ هزار مادام‌العمر ماهی سه هزار تومان توسط جایزه‌مادام‌العمر امسال‌بانك عمران نصیب چه کسی‌خواهد شد. بالاخره انتظار بسر آمد وگردش گردونه های‌خوشبختی بانك‌عمران همای سعادت را بسوی شهرستان بهشهر سوق داد و خانم خانه‌داری از این شهر در قرعه‌کشی اولین جایزه مادام‌العمر ماهی سه هزار تومان برنده شناخته شد .

اولین برنده خوشبخت جوایز مادام‌العمر امسال بانك عمران‌خانم «پوراندخت‌ادریس‌پور»دارنده‌حساب تشکیل‌سرمایه‌شماره«۱-۱۰۷۰۶۱» از شعبه بهشهر می‌باشند والبته چون میزان موجودی‌حساب ایشان دربانك عمران کمتر از دو هزار ریال بود برنده جایزه مادام‌العمر

خانم ادریس‌پور در میان شوهر و فرزندانشان .

چهره خوشبخت

* این روزها در بهشهرهمه‌جا صحبت‌از اقبال بلند برنده جایزه مادام‌العمر بانك عمران می باشد . خانم ادریس‌پور از بانوان متدین‌و باایمان این شهر شمالی است و سالهاست که باعزت و احترام خاصی در بهشهر زندگی می کندو مهم اینکه شوهر ایشان آقای غلامحسین‌نوری‌مدیردفترداد گستری بهشهر می باشند و هم اکنون به اتفاق شش فرزند خود زندگی آسوده و مرفهی را می گذرانند .

آقای غلامحسین نوری شوهر خانم‌ادریس‌پور سالهای سالست که دربهشهر زندگی می نمایند ومی - توان‌ایشان‌رامردی خودساخته لقب داد زیرا هنگام ازدواج با خانم ادریس پور مشغول تحصیل بودند وپس‌از مدتی با نیروی اتکای بنفس وهمگامی همسرمهربانشان موفق شدند باداشتن شش فرزند دیپلم خودرا گرفته‌وبکارخوددردادگستری بهشهرادامه‌دهند ووقتی یکی‌ازافراد این‌خانواده برنده‌این جایزه بینظیر گشت آرزوی آنان صورت تحقق بخود گرفت وطعم‌شیرین‌خوشبختی را چشیدند .

خانم ادریس‌پور نیز یکی از اورا از این کار منصرف کردم‌و گفتم حالا مدتی صبر کند شاید خداوند درحمتی برویمان‌بگشاید وشاید هم حس میکردم که‌روزی این شانس بزرك بماروی آورد و مادام‌العمر بانك عمران شده‌هرروز بدرگاه خداوند شکر میکند وبه آشنایان و منسوبین خود توصیه میکند تاآنجا که فرصت هست‌با افتتاح حساب در بانك عمران ویا تکمیل موجودی خود درقرعه کشی ۲جایزه مادام‌العمر ماهی سه‌هزار تومان که تاپایان امسال‌قرعه کشی میشود شرکت‌نمایندزیراهمانطوری که اطلاع دارید امسال‌بانك‌عمران ۹هزار تومان جایزه‌مادام‌العمربرای دارندگان حساب تشکیل سرمایه اختصاص داده است . که اولین جایزه از سه‌جایزه مادام‌العمر ماهی سه‌هزار تومان قرعه کشی‌شد و دوجایزه دیگر آن نیز تاپایان سال جاری قرعه کشی خواهدشد.

* در آخر ضمن تبریك بخانم ادریس‌پور برای ایشان عمر نوح آرزو میکنیم و نتیجه‌اینکه‌براستی دست‌یافتن سعادت و خوشبختی افسانه نیست و چه‌آسان می‌توان همای سعادت را درآغوش کشید.

جناب آقای دکتر وحیدی وزیر محترم کشاورزی

پیش‌آمد ناگوار درگذشت شادروان پدر بزرگوارتان عموم کارمندان اداره کل کشاورزی خوزستان را بشدت متاثر کرده است بدینوسیله مراتب همدردی و تسلیت خود را معروض‌میدارد.

از طرف کلیه کارمندان اداره کل کشاورزی خوزستان - هوشنك گلسرخی

جناب آقای سیروس فرزانه

انتخاب شایسته جنابعالی را بریاست سازمان جلب سیاحان صمیمانه تبریك میگویم . **اقتدار هروآبادی**

آگهی پذیرش دانشجو برای دوره فوق لیسانس (M.A.) زبان و ادبیات فارسی دانشکده ادبیات و علوم انسانی‌مشهد

دانشکده ادبیات و علوم انسانی مشهد در نیمسال دوم سال تحصیلی ۵۰-۱۳۴۹ برای دوره فوق لیسانس زبان و ادبیات فارسی با شرایط زیرین چند تن دانشجوی مستعد و علاقه‌مند به مطالعات و تحقیقات ادبی می پذیرد :

۱- داشتن درجه لیسانس در زبان وادبیات فارسی .

۲- داشتن میانگین کل ۳ برطبق شیوه جدید (با احتساب نمرات صفر) و یا میانگین ۱۴ مطابق روش قدیم.

۳- پذیرفته شدن در امتحان ورودی کتبی و شفاهی مواد ذیل :

متون فارسی: شاهنامه فردوسی مجلد اول ، مثنوی مولانا جلال‌الدین مجلد اول، دیوان حافظ، گلستان سعدی و تاریخ بیهقی .

تاریخ ادبیات فارسی ، سبك شناسی (نظم ونثر) ، معانی و بیان و بدیع و عروض وقافیه درحد برنامه دوره لیسانس .

عربی : مجانی الحدیثه مجلدات اول و دوم .

زبان خارجه : انگلیسی ، در حد کتاب تاریخ ادبی ایران تالیف ادوارد براون مجلد اول یا فرانسه در حد کتاب روح ایران (L'âme de l'Iran)

نام نویسی برای شرکت در امتحان ورودی از تاریخ انتشار این آگهی تاپایان آذرماه ۱۳۴۹ در اداره آموزش دانشکده ادبیات و علوم انسانی مشهد بعمل خواهد آمد . کسانی که در مشهد نباشند مدارك خودرا باید طوری بایست بفرستند که تا پایان آذرماه به اداره آموزش دانشکده رسیده باشد.داوطلبان باید کارت ورودی و برنامه امتحانات خودرا در روز پنجم دی‌ماه ۱۳۴۹ از اداره آموزش دانشکده دریافت نمایند .

مدارك لازم برای ثبت نام عبارتست از :

۱- فتوکپی دانشنامه لیسانس زبان و ادبیات فارسی .

۲- گواهی رسمی میانگین کل نمرات یا کارنامه تحصیلی از دانشگاه مربوط.

۳- سه قطعه عکس .

۴- پرداخت پانصد ریال حق ثبت نام به حساب شماره۵۵۵۲ دانشکده ادبیات و علوم انسانی- مشهد در بانك ملی ایران - شعبه مشهد .

پذیرفته شدگان در موقع ثبت نام علاوه بر در دست داشتن برك معافی از خدمت نظام وظیفه باید سالانه مبلغ ۱۲۷۵۰ریال بحساب جاری شماره ۵۵۵۲ بپردازند .

دانشگاه مشهد

آ-۵۷۹۷۲

تلفن جدید
بازرگانی فریدون اقبال
نماینده انحصاری محصولات گهرا

۳۱۸۰۲۶-۳۱۷۰۰۰

خیابان سعدی شمالی جنب بیمارستان امیراعلم کوی معمار شماره ۴۷ ۱-۲ آ-۵۷۸۴۲

آگهی استخدام : یکنفر پزشك متخصص بیماریهای زنان و مامائی برای شهرستان رشت

بنگاه حمایت مادران و نوزادان برای زایشگاه شعبه‌رشت خود بیکنفرمتخصص بیماریهای زنان ومامائی احتیاج دارد.

از آقایان متخصصین داوطلب خدمت در شهر رشت خواهشمند است در ساعات اداری (صبح ها) برای اطلاع از شرایط استخدامی باداره مرکزی بنگاه واقع در خیابان‌مولوی مراجعه نمایند .

آ-۵۶۶۲۲ **بنگاه حمایت مادران و نوزادان**

رؤیا ونازی افشار
در انجمن

ساعت ۵بعداز ظهر سه شنبه۱۷ آذر ،رویا ونازی افتارخوانندگان معروف و محبوب درانجمن برنامه اجرا خواهند کرد. کلیه‌خوانندگان مجله اطلاعا ت‌بانوان باارائه‌آخرین شماره مجله واعضای‌انجمن باارائه کارت عضویت می توانند کارت رایگان برای شرکت‌در جشن را از دبیرخانه انجمن (بهار شمالی نبش نامجو -شماره ۱۵۶ -تلفنهای ۷۵۶۸۳۱ و ۷۶۴۹۸۴) دریافت دارند .

دوستان و سروران عزیزم
چون شماره تلفنهای ۳۳

تغییر پیدا کرده لذا برای‌مزید اطلاع‌شماره‌جدیددفتراینجانب ۳۱۵۲۱۲ میباشد

خیابان سعدی پاساژ سعدی
حسن سیدمرتضوی

جناب آقای دکتر
فخرالدین قوامی

بدین وسیله از زحمات فراوانی که نسبت‌به کلیه بیماران‌مخصوصا در بهبود حال فرزندم مبذول فرمودید بدین وسیله قدردانی می نمایم لطفی

آ-۵۸۳۱۶

آخرین هفته برنامه
رزی آرمن
خواننده مشهور بین‌المللی

همراه با برنامه جالب
اوا-کارلوس
ویلونیست مشهور جهان
رول‌وود
پرندگان فراسوی
بالت نوبی کرلز
زیبارویان جهان
بانضمام چهارساعت‌برنامه ایرانی و خارجی و ...
سونسن
خواننده برگزیده مردم
تلفن های رزرو ۹۵۳۰۳۳
۹۵۴۰۴۴

داغتر ازاین ممکن نیست!

دهها‌رپرتاژ استثنائی از ایران و جهان سلسله رپرتاژ های عظیم‌ماازعرب-کتاب فضائی - فتورومان ایرانی-سرگذشتهای واقعی - مسائل روز - اخبار هیجان‌انگیز پشت پرده سینما .
عکسهای‌رنگی نیلوفر - ساجدی - استیومك‌کونین و پل‌نیومن
دوشنبه‌ها‌فقط جوانان

سوپر نایت‌کلاب
کوپاکابانا
تقدیم میکند برنامه عجیب وباور نکردنی
گروه
ربرت کاپیکیان
باند
درویس گرلز
ازمولن روژپاریس
باند
سکسی پاری‌شو
سکسی‌ترین شو پاریس
وخوانندگان غوغاگرانگلستان
گروه
مارولز
تلفن ۶۷۵۱۹

آگهی دعوت بجلسه امتحان وزارت پست و تلگراف و تلفن

پیرو آگهی های قبلی درباره استخدام ۳۵۰ نفر تکنیسین و اپراتور از کسانیکه در موعد مقرربرای شرکت درامتحان ثبت نام نموده‌اند دعوت مینماید که در روز های شنبه۱۴- یکشنبه ۱۵ - دوشنبه ۱۶ وسه‌شنبه ۱۷ آذر ماه از ساعات ۸ صبح تا پایان وقت اداری برای دریافت کارت‌ورودبجلسه امتحان به نشانی تهران - جاده قدیم شمیران-بیسیم‌قصر- وزارت پست و تلگراف و تلفن مدیریت کل طرحها وبرنامه ها مراجعه نمایند .

تاریخ و محل برگزاری آزمایش در پروانه ورودبجلسه امتحان قید شده است . م‌الف ۸۹۲۶

آ-۲ آ-۵۰۷۰

انجمن معلمان ریاضی کشور

از همکاران گرامی دعوت مینماید در صورت تمایل در جلسات مشورتی که هر هفته روز های یکشنبه از ساعت ۱۷ تا ۱۹ در محل دبیرستان البرز تشکیل میشود شرکت فرمایند.

بحث پیرامون تحولات اخیر علوم ریاضی و نقش انجمن در مسیرنوآموزی الزامی همکاران و تعیین برنامه سمینار آینده معلمان ریاضی کشور میباشد.

لطفاهمکاران محترم شهرستانی نظرات خودرا کتبا اعلام فرمایند.

آ-۲۶۱۶۹ **دبیر انجمن - خسروی کامرانی**

آگهی استخدام

جمعیت شیرو خورشید سرخ آبادان یکنفر دکتر متخصص جراحی عمومی که ریاست بیمارستان را بعهده خواهد داشت بطور تمام وقت استخدام مینماید .از داوطلبان واجد شرایط دعوت میشود مستقیما با جمعیت آبادان مکاتبه و یا در تهران باآقای شریفی ریاست کارگزینی جمعیت مرکزی واقع درخیابان بهجت‌آباد جهت اطلاع از شرایط استخدام مراجعه نمایند.

آ-۵۷۴۴۸

اطلاعیه
جهت مصرف‌کنندگان کابل

بدینوسیله باطلاع میرساند که شرکت پخش کابل ایران از روز شنبه ۱۴و۹ر۱۳۴۹ شروع بکار مینمایدلذا از مشتریان محترم تقاضا میشود که جهت خرید کابل به شرکت فوق واقع در خیابان فردوسی ساختمان آفتاب شرق طبقه دهم تلفن‌های شماره ۳۱۰۴۶۴ و ۳۱۲۰۴۳ مراجعه فرمایند .

شرکت سهامی پخش کابل ایران

دکتراجلال پزشك

از مسافرت اروپا مراجعت و مطب‌خودرادرامتدادخیابان شاه خیابان باستان، سه راه طرشت روبروی داروخانه کاشف صبح و عصر دائر نموده‌است .

تلفن مطب ۶۱۳۰۰۸ طبقه دوم
تلفن منزل ۶۲۶۵۴۰ طبقه چهارم

مرکزسینمایی تلاون پرورش فکری کودکان ونوجوانان

از کلیه فیلمنامه‌نویسان دعوت می‌کند که باارسال فیلمنامه‌ای مناسب برای کودکان ونوجوانان با این‌مرکز همکاری نمایند.

نشانی : خیابان ایرانشهر شمالی - خیابان ناصر - شماره ۳- تلفن ۶۲۶۵۴۸- ۶۲۱۱۲۱

۱-۴ آ-۵۷۲۵۰