اطلاعات

سال سی‌وسوم- شماره ۹۷۵۱ — شنبه دهم آبان ماه ۱۳۳۷ — تکشماره دو ریال وتیم

جریان روز

تقسیم املاک | **غرب اردن**

سرمقاله وتفسیر جهان درصفحه دوم

کمك سازمان برنامه

برای لوله‌کشی حومه تهران

برای لوله‌کشی شهرهای اطراف تهران مردم باید فقط متری ۵ ریال بپردازند- سازمان برنامه‌باقیمانده بودجه شهرسازی کشوررا برای کمك بلوله‌کشی شهرهای حومه تهران اختصاص میدهد

مسئله لوله‌کشی آب و تامین‌آب شهر های حومه تهران یکی از مهمترین موضوعاتی است که در کنفرانس عمرانی استان تهران مورد مطالعه قرار گرفته است . اعتباراتی که‌در جلسه اخیر به شهرداری ها اختصاص داده‌شده بجزیك قسمت کوچك - مربوط بتامین آب این نواحی نیست زیرا سازمان برنامه بموجب قانون‌نمی‌تواند براساس سیستم ۵۰ - ۵۰ که در مورد شهرستانهااجرا میشود بشهر تهران کمك کند زیرا در همان قانون برای‌تهران یکجامبلغی اعتبار تعیین شده که‌تاکنون قسمتی مصرف شده وبقیه هم خرج خواهد شد بنابراین برای لوله‌کشی آن قسمت از تهران که جزء نقشه «حدنهائی» واقع شده و هم‌اکنون مشغول جمع‌آوری حق‌انشعاب از قرار متری ۷۵ ریال برای لوله‌کشی آن میباشند سازمان‌برنامه‌هیچگونه کمکی نمیتواند بکند مگر آنکه قانون دیگری از مجلس بگذرد اما درمورد شهرداریهای حومه ازقبیل یوسف‌آباد و نارمك و تهران نو ونازی‌آباد وعباس‌آباد چون جزء شهرداری تهران‌نیستند و اطلاق تهران‌به‌آنها صحیح‌نیست‌لذابراساس

بقیه در صفحه‌نوزدهم

درمراسم اعطای نشان ومدال به‌خادمین ورزش

چهل نفر ازشخصیتهای ورزشی بدریافت نشان ومدال ازدست شاهنشاه‌مفتخر شدند

شاهنشاه نسبت بدوشیزگان ورزشکار وسرپرستان‌آنها ابراز تفقد فرمودند

از ساعت ۲ بعد از ظهر روز شنبه هشتم آبانماه عده‌ای از شخصیت های ورزشی کشور و دانش آموزان ورزشکاری که در جشن میلاد شاهنشاه شرکت داشتند بنابدعوت انجمن ملی‌تربیت بدنی ایران در کاخ مرمر اجتماع نمودند .

دستجات ورزشی دور استخر بزرگ کاخ مرمر باصفوف منظمی در دسته بمعیت پرچمدار خود ایستاده و منتظر تشریف فرمائی شاهنشاه بودند .

ساعت چهار و نیم بعد از ظهر شاهنشاه به سرسرای کاخ نزول جلال فرمودنددراین موقع‌ورزشکاران با فریاد های شور انگیز ابراز احساسات کردند و سرود مهرشاه بوسیله دوشیزگان هنرستان‌دخترانه خوانده شد سپس تیمسار سرلشکر دفتری رئیس انجمن تربیت بدنی ایران از پیشگاه شاهنشاه استدعای اعطای نشانها و مدالهای تربیت بدنی را بشخصیت هائی که در

بقیه در صفحه‌نوزدهم

آسوشیتدپرس گزارش میدهد:

اسرائیل برای جنك بااردن آماده‌میشود

صفحه ۲۰

عراق درصورت حمله اسرائیل واردجنك خواهدشد

رادیومسکو گفت بحران جدیدی درخاورمیانه روی میدهد

عبدالناصر برای بهبود روابط خود باملك حسین فعالیت میکند- جمهوری متحده مرزهای خودرا بااردن باز کرد وبهواپیماهای این‌کشور اجازه داد برفراز مصر وسوریه پرواز کنند

قاهره - آسوشیتدپرس- خروج نیروهای انگلیس خطر جنك بین اسرائیل و کشور های عربی راافزون کرده است .

روزنامه‌های قاهره مرتبا اخبار مربوط به تدارکات نظامی اسرائیل وآمادگی آن کشور را برای حمله به‌اردن منتشر میکنند .

خبرگزاری خاورمیانه‌خبرداد‌فرانسوی ها ۶ هواپیمای بمبارانی باسرائیل داده‌اند. علت نگرانی مصربیا آن استکه درماه ژوئیه سال گذشته اسرائیل اعلام کرد در صورت‌واژگون شدن رژیم سلطنتی ملك حسین‌ساحل

بقیه در صفحه‌سوم

بعنوان قبل ازدستور پیرامون بازگشت

ایرانیانی که ترك تابعیت کرده‌اند

سپهبد جهانبانی صحبت‌کرد ولایحه تکمیل‌معلمین‌دانشکده‌های شهرستانها ازتصویب گذشت

وزیرخارجه نطق مهمی ایرادکرد

مجلس سنا

بامداد امروز جلسه علنی مجلس سنابریاست آقای محسن صدر «صدرالاشراف» تشکیل‌شد.

مسافرت دور دنیا

بعدازانجام تشریفات مقدماتی ، آقای سپهبد جهانبانی پیرامون مشاهدات خود درمسافرت بدوردنیا چنین گفت:

متاسف هستم عرض کنم که تا اواسط بهارآینده هنوز بیشتر اوقات اینجانب برحسب ماموریت محوله‌در مرزهای ایران‌وپاکستان صرف‌خواهد شد وکمتر به درك فیض حضور آقایان نائل خواهم‌گردید اما در ضمن اجرای هرماموریتی هیچوقت نسبت بوظیفه اصلی خود قصور نمی کنم ودرمسافرت‌های داخله یاخارجه همیشه کوشش دارم‌اطلاعات‌سودمندی

بقیه درصفحه هفدهم

طوفان‌وباران درشمال وجنوب

اولین برف در تبریز

گزارشهائی کەظرف ۴۸ساعت اخیر ازخبرنگاران مادر شهرستانها رسیده حاکیست کـه‌در اغلب شهرستانهای شمالی وجنوبی‌کشور

بقیه در صفحه‌نوزدهم

درآخرین مسابقه فوتبال تیم تفلیس‌که دیروز باتیم تاج تهران انجام گرفت

سد حریفان سرسخت جلو دروازه هارا بسته بود

تیم نیرومند تفلیس نتوانست بدروازه تاج‌گل بزند ونتیجه هیچ برهیچ شد

ازساعت ۳ بعدازظهر دیروز دومین وآخرین‌مسابقه تیم‌فوتبال تفلیس در تهران باتیم فوتبال باشگاه تاج در استادیوم امجدیه باحضور تیمسار سرلشگر محمد دفتری رئیس انجمن ملی تربیت بدنی و جمعی از شخصیت های ورزشی انجام گردید .

در حدود ۲۰ هزار تماشاچی شاهد این مسابقه بودند بطوریکه حتی راهروهای جلوی تریبونها نیز از جمعیت پرشده بود .

ابتدا بازیکنان دو تیم وارد زمین شدند و مراسم معرفی نفرات بعمل آمد و هدایائی توسط کاپیتن های هردو تیم ردو بدل گردید .

سپس مسابقه بداوری آقایان‌هوشنك آگوپیان و فیروزفر آغاز شد دراوایل بازی تیم تاج چندین حمله روی دروازه تفلیس نمود ولی از این حملات نتیجه‌ای نگرفت. آنگاه تیم تفلیس حملات شدیدو مداوم خودرا روی دروازه تاج آغاز نمود و توپ را از سنتر باسرعت عجیبی باردو بدل نمودن پاسهای سریع تاجلوی خط هافبای جوانمرد تاج هدایت میکرد ولی دفاع تاج باجدیت قابل تحسینی توپها را ازدروازه دور می‌ساخت . گل راخرید

دریکی از این حملات یك توپ خطرناك جلوی پای گوش چپ تیم تفلیس آمد ووی توپ را تا جلوی دروازه تاج‌برد گلر تاج از دروازه خارج شد که توپ رابگیرد. حریف توپ راازدست گلر دربرد و بداخل دروزاه بدون‌گلرشوت‌نمود‌تماشاچیان منتظر رفتن توپ بداخل دروازه تاج بودند ولی در این‌موقع عارف‌قلی‌زاده یك‌تیم تاج باسرعت حیرت‌انگیزی خودرا بتوپ رسانیدوبدن خودرامانند یك‌گلر جلوی توپ انداخت توپ بپای نامبرده اصابت کرد وازدروازه دور شد .

شدت ابراز احساسات مردم برای

بقیه در صفحه‌هیجدهم

دانشکده های شبانه شهرستانها دایر میشود

وزارت فرهنگ‌کار دوسره‌کردن دانشکده‌های شهرستانها ودانشسرایعالی تهران را دنبال میکند وممکن است ازهمین امسال دوره شبانه چند دانشکده شروع‌بکارنماید

توجه خاص بدایرکردن دوره شبانه دانشکده‌های فنی‌وعلمی

کار دوسره کردن دانشکده های شهرستانها ودانشسرای عالی‌تهران همچنان از طرف وزارت فرهنگ تعقیب میشود وبدنبال دستور وزیر فرهنگ دربارەدوسره کردن‌دانشکده ها ودانشسراها روسای چنددانشکده در شهرستانها کتبا ازوزارت فرهنگ تقاضا کرده‌اند کـه‌بادو سره کردن کار آنها موافقت‌شود، ازجمله دانشسرایعالی تبریزچنین تقاضائی کرده است که جواب لازم امروز از طرف وزارت فرهنگ باین تقاضا داده شد. دراین جواب تصریح شده که در صورت وجود داوطلب بحد کافی افتتاح دوره‌شبانه دانشسرایعالی بلا مانع است.

خبر نگار ما اضافه میکند که‌دوره شبانه چند دانشکده دیگر ممکن است از امسال شروع بکار کند مخصوصا دانشکده هائی که بتوانند از محل صرفه جوئیهای خود اقدام بدایر کردن کلاسهای شبانه‌بنمایند رودتر میتوانند شروع بکار کنند همانطوریکه دانشکده ادبیات‌شیراز از محل بودجه خود اقدام بتاسیس کلاسهای شبانه کرده و تاکنون کمکی از وزارت فرهنگ دریافت نداشته است.

بطوریکه قبلا نیز اطلاع دادیم وزارت فرهنگ بموضوع دو سره کردن دانشکده های فنی وعلمی توجه بیشتری دارد وچون برای‌انجام اینکار پول بیشتری لازم است‌لهذا ممکن است افتتاح دوره های‌شبانه رشته های فنی وعلمی فعلا بتاخیر افتد. امروز از اداره کل تعلیمات عالیه نیز کسب اطلاع گردید که مطالعه برای تاسیس دانشکده فنی اصفهان ادامه دارد ووزارت فرهنگ بزودی عده‌ای از استادان دانشکده فنی تهران را بمنظور مشاوره‌دعوت خواهد کرد. دانشکده فنی اصفهان ازنظر وجود رشته‌های مختلف‌شباهت بدانشکده های فنی وهنر های‌زیبای تهران خواهد داشت.

در دانشکده فنی اصفهان علاوه بر تربیت مهندسین ،متخصصین درجه ۲و۳ نیز تحصیل خواهند کرد و رشته های خاصی برای کاشی‌سازی وهنر های ظریفه بوجود خواهد آمد تا به احتیاجات هنری شهر تاریخی اصفهان پاسخ داده شود.

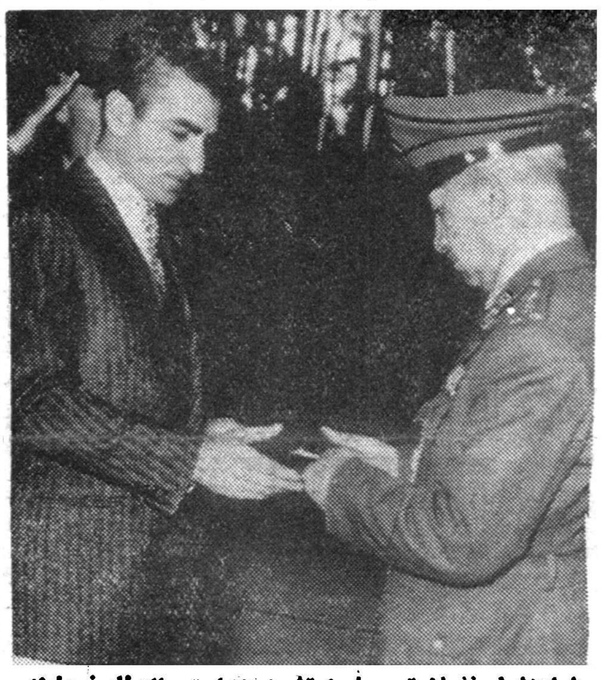

شاهنشاه نشان تیمسار ارتشبد هدایت راانعطامیفرمایند

گزارش خبرنگاران ما از:

تشریف فرمائی‌شاهنشاه بگرگان‌وبندرشاه

بطوری که قبلا باطلاع‌خوانندگان از ایستگاه راه آهن تهران عازم بندر شاه شدند .

امروز کسب اطلاع شد، کەممکن است اعلیحضرت همایونی قبل از مراجعت بتهران دو مسابقه اسب دوانی سالانه که در گرگان انجام میشود شرکت فرمایند و پس از آن بوسیله قطارمخصوص بتهران‌مراجعت نمایند .

بقیه درصفحه هفدهم

محترم رسید ساعت ۳ و نیم بعد از ظهر امروز اعلیحضرت همایونی اسناد مالکیت املاك تقسیم شده پهلوی در گنبد قابوس را به ۲۵۰۰ خانواده کشاورز گرگان و گنبد قابوس اعطا میفرمایند .

ساعت ۹ بعد از ظهر دیروز اعلیحضرت همایونی در حالی که اعضای هیئت دولت و سایر مدعوین در التزام رکاب بودند باقطارسلطنتی

دنباله مصاحبه مطبوعاتی آقای ابتهاج درسالن کنفرانس اطلاعات

بمن گفتند به «جان‌مولم» باید کار داد

وقتی‌من بسازمان برنامه آمدم سازمان میلیاردهامقروض بود

برخلاف تصور بعضی‌ها جان‌مولم درکار راهسازی ایران دزدی وتقلب نکرد

درشماره امروز یك قسمت دیگر سئوال وجوابی‌که در جلسه مصاحبه مطبوعاتی آقای ابتهاج در باشگاه اطلاعات صورت گرفت در صفحه دهم بنظر خوانندگان عزیز میرسد.

در جلسه امروز محاکمه مدرسی

دادگاه بر اثر اعتراضات زنها متشنج شد

وکیل مدافع ازدست زنها برئیس‌دادگاه شکایت‌کرد!

زنهای شاکی برئیس دادگاه میگفتند: بگوئید این وکیل پرچانه کمترحرف بزند

ساعت نه صبح امروز چهارمین جلسه محاکمه مدرسی در شعبه اول دادگاه عالی جنائی بریاست آقای دکتر پارسائی و مستشاری آقایان مهدی فروغ و مهدی عظیما تشکیل شد .

پس از رسمیت جلسه آقای لطفی وکیل مدافع مدرسی بدنبال مدافعات قبلی خود گفت: بشر وقتی میخواهد بره‌ای را بکشد اول باو آب میدهد و در موقع کشتن هم از دست و پاردن وی ناراحت و مضطرب میشود ولی آقای مدرسی در بازپرسی اجازه داده‌اند که توضیحات لازم را بدهد و از خود دفاع کند بعلاوه در بازپرسی در حدود پنجاه نامه آقای مدرسی بثبت رفته ولی بهیچکدام از این نامه ها جوابی نرسیده است و مدرسی موفق به گرفتن جواب هیچکدام از این نامه‌ها نشده است .

در این هنگام چند تن اززنهای شاکی خصوصی که در جایگاه تماشاچیان نشسته بودند شروع بتظاهر کرده و باصدای بلند‌فریاد میزدند: «بسه دیگه کمتر حرف بزن !»

وکیل مدرسی شمه‌ای دیگر درباره بیگناهی موکل خود بیان کرد و در خاتمه گفت از دادگاه محترم تقاضای صدور رای عادلانه را دارم و دراین موقع مقداری اوراق‌اسنادو بسته های چك را بمقابل میز دادگاه برد و تسلیم منشی دادگاه کرد تا در پرونده ضبط گردد.

وکیل پرچانه !

پس از آن نوبت بآقای‌احسانی یکی دیگر از وکلای مدافع مدرسی رسید وی گفت: موکل من شخصی است از بین رفته و ورشکسته..

در این هنگام همهمه و سرو صدای زیادی از میان تماشاچیان بگوش میرسید و رئیس دادگاه گفت هرکس میخواهد صحبت کند تشریف ببرد بیرون، متعاقب‌اظهارات رئیس یکی از زنهای شاکی باصدای بلند فریاد زد بگوئید این وکیل پرچانه کمتر حرف بزند!

این جملات مرتبا تکرار میشد و رئیس دادگاه که برافروخته شده

بقیه در صفحه‌هیجدهم

یك روزنامه متنفذ آلمانی گزارش داد:

دولت شوروی پاسترناك‌را توقیف کرده است

مجمع نویسندگان شوروی رای‌داد از پاسترناك سلب تابعیت شود

مردم برای خرید کتاب پاسترناك در مقابل کتابفروشیها صف می‌بندند- ایلیا ارنبورك وشلوخوف نویسندگان نامدار شوروی بیانیه اخراج پاسترناك را امضاء نکردند

لندن- آسوشیتدپرس- رادیو مسکو دربرنامه‌های خود که‌به ده زبان مختلف پخش میگردد حملات شدیدی رابه بوریس‌پاسترناك شاعر ونویسنده شوروی شروع کرده وخاطرنشان ساخته کـه او دیگر درشوروی خواستار ندارد.

رادیو مسکو افزود:«بگذار اوبهر جاکه‌میخواهد برود .هیچ‌مرد یا زن‌شوروی نمیخواهـد باچنین خیانتکاری زندگی‌کند یاهوائی‌را کـه‌او استنشاق میکند استشمام نماید.»

بقیه در صفحه چهارم

نخستین پیام

پاپ جدید (ژان بیستوسوم) نخستین پیام خودرا بملل جهان میفرستد

کمیسیون سه وزیر

سه وزیر ومدیرعامل‌سازمان‌برنامه‌ودبیرکل‌شورایعالی اقتصاد برای رسیدگی بموضوع تشکیل بانك صنعتی ایران‌وامریکا مطالعه می‌کنند

برای مطالعه کامل طرح تشکیل بانك توسعه صنایع ایران باشرکت سرمایه‌های‌ایرانی‌وبانك‌های‌امریکائی کمیسیونی مرکب از آقایان منصور معاون اقتصادی نخست‌وزیر ودبیر کل شورایعالی اقتصاد مهندس شریف امامی وزیر صنایع ومعادن نیساری وزیربازرگانی سناصروزیر دارائی ابتهاج مدیر عامل سازمان برنامه تعیین شده‌است تابررسی‌های لازمرا در این مورد بعمل آورد و

بقیه درصفحه هفدهم

برای تقویت خردەمالکین

آقای هواردبرج رئیس مؤسسه بنیاد فورد درایران پریروز وارد تهران شدتاقرارداد جدیدی بین بنیاد فورد وبنگاه عمران منعقد سازد که‌برطبق آن‌بتوان برتعداد حوزه‌های عمرانی افزوده وبه خرده مالکین کمك نمود.

ژنرال ایوب‌خان گفت برای تصرف کشمیر وارد جنك میشویم

(درصفحه ۳)

آگهی شرکت سهامی ساختمانی شهر آرا

درصفحه چهارم چاپ شده‌است. آ-۲۶۷۸۸ (۱)

عروس فراری وماجرای او

بدنبال درج خبر دستگیری عروس‌فراری در آلمان اطلاع یافتیم‌که

آ-۲۷۶۵۴ بقیه درصفحه ۵

دوتریکوبل بهترین‌لباس تریکو

مدل پاریس ۱۴۰۰ ریال

آ-۲۷۵۷۴

دکتر اصغر میرشب • جراح متخصص درمعالجه پیوره

بعلت انصراف از مسافرت همه‌روزه ازساعت ۹ صبح الی ۱۲ (با تعیین وقت قبلی) و بعدازظهرها ازساعت ۲ تا ۸آماده پذیرائی است.

آ-۱۸۳۵۱ امیریه • ابتدای سیمیلی

شرکت زمزم — PEPSI-COLA — پپسی کولا

آرا — منتظر آگهی بعدی باشید.

فرآورده‌های آزبست وسیمان — ایرانیت — IRANIT

چای جهان — ۲۵۲ — ۱۵۱

جریان روز

تقسیم املاك

امروز نیز شاهنشاه قسمت دیگری از املاك خودرا در گنبد قابوس بین زارعین تقسیم می‌کنند ،وباین ترتیب باتقسیم این اراضی عدمای خردمالك تازه بوجود می‌آیند اقدام شاهنشاه در تقسیم املاك سلطنتی که برای اولین بار در خاورمیانه صورت گرفت اقدام مترقیانه وواقع بینانه‌ایست‌که مطابق بامقتضیات زمان‌ونیازمندیهای مملکت است .شاید بسیاری از خوانندگان ندانند که دربدو امر چه کوششی ها ومخالفت‌هائی با اجرای این برنامه بعمل آمد ، ..

ازیك طرف مالکین بزرك ،یعنی مالکینی که هنوز نمیخواستند وضع اجتماعی خودرا در جهت ضرورت های زمان ومکان تغییر دهند بعناوین‌مختلف دست به تحریکات وتبلیغات‌گوناگون زدند وعمل شاهنشاهرا یك اقدام انقلابی وناسازگار بامزاج اجتماع قلمداد کردند.

از طرف دیگر گروهی که آزادی خواهی‌واقدامات مترقیانه‌رادر انحصار خود دانسته ومیخواستند که ابتکار طرح پیشنهادهائی ازقبیل‌تقسیم املاك رابرای پیشرفت سایر هدف های سیاسی خود در دست داشته باشند، بانواع سمپاشی‌ها،تبلیغات‌مغرضانه دو کار اجرای برنامه تقسیم املاك سلطنتی اخلال می‌نمودند . ..

اما چون شاهنشاه در تصمیم خود راسخ‌بوده واقدام به حل مهمترین مسئله اجتماعی کشورواوجبه همت خود قرارداده‌بودند از همان فواصل تعطیل وفترت هم از اجرای نظر خود صرفنظر نکرده وکارنقشه برداری ومراحل فنی برنامه بطور منظم ودقیق ادامه یافت تا آنجا که در اولین روزها بعد از ۲۸مرداد تعداد زیادی از املاك سلطنتی آماده برای تقسیم و واگذاری به زارعین بود که بدون معطلی اسناد مالکیت آنها به زارعین اعطاشد .

بدیهی است چنانچه‌همین برنامه‌ای که در املاك سلطنتی اجرا شده‌است، ویا فرمول دیگری که این منظور را ممکن سازد درسایر املاك مزروعی نیز بموقع اجرا گذاشته شود زندگی کلیه زارعین کشور رو به بهبود خواهد رفت همچنانکه سطح‌تولیدات کشاورزی‌کشور نیز فزونی خواهد گرفت .

ممکن است بعضی از مردم اشتباها چنین تصور کنند که اصولا وجود مالك عمده یك نقص وعیب اجتماعی است ، ویا مثلا مفهوم شرایط زمان اینست که مالکیت اراضی از دست عمدای خارج شده در اختیار عده دیگری قرار گیرد تا باصطلاح رعایت نوبت شده باشد !

وحال آنکه مسئله اصولا باین‌صورت ویا این منطق مطرح نیست ،بلکه مسئله اینست که قریب‌بسه چهارم جمعیت کشوردر دهات‌ومزارع‌بصورت زارع‌ورعیت زندگی می‌کنند .

این زارعین ،انسانهائی هستند که حق دارند از تمام مواهب زندگی برخوردار باشندولی‌متاسفانه‌از حداقل ضروریات ابتدائی نیز محرومند این انسانهای زحمتکش غذای کافی نمیخورند،وپوشاك‌مناسب‌ندارند،مسکن قابل زندگی برایشان میسر نیست، بهداشت و فرهنگ هم که متاسفانه در دهات مفهومی ندارد! باید دید که آیا دولت قادر است که این مشکلات واحل کند ومثلا ازبودجه مملکت تمام نیازمندیهای سه چهارم جمعیت کشور رابرطرف سازد ؟ البته قادر نیست،.... نه‌دراینجابلکه درهیچ نقطه از دنیا برای دولت ها چنین کاری میسر نیست... ولی‌زمین زراعی کشور قادر است که این نیازمندیها رابرطرف سازد نه تنها زندگی روستائیان فعلی را بلکه مایحتاج زندگی بیش‌از چندین برابر جمعیت کنونی کشور را هم تامین نماید .

اما اینکه اینکار بچه صورت ، باید انجام پذیرد، مسئله دیگری است که باید هرچه زودتر باتعمق‌مورد مطالعه قرار گیرد .

البته مشکل رابطه زارع ومالك را نمیتوان بدون مطالعه حل کرد این کار احتیاج به تهیه وسایل ازلحاظ نقشه کشی وتعیین مساحت املاك مزروعی و تقسیم بندی آن از لحاظ تعداد زارعین و قدرت بهره برداری از زمین وهمچنین کمك بکشاورزان برای امکان استفاده از ماشین آلات زراعتی دارد ولی قدر مسلم اینست که تصمیم شاهنشاه نسبت بتقسیم املاك سلطنتی قدم اساسی برای‌حل یکی از مشکلات بزرك کشوراست. تجربه تاریخی درهمه کشورهای مترقی برتری سیستم خرده مالکیت اراضی کشاورزی را باداشتن وسایل ، وتجهیزات و شرکت های تعاونی روستائی برسیستم مالکیت‌های‌بزرك ودور بودن مالکین ازاراضی خودثابت کرده است .

غرب اردن

سه ماه اقامت چتر بازان انگلیسی در اردن هیچ تغییر اساسی در مسائل داخلی وخارجی آن‌کشور پدید نیاورده است .انگلیسها فقط سه‌ماه ثبات به اردن بخشیدند واین مدت برای جلوگیری از اثرات ونتایج فوری کودتای عراق کافی بوده از طرفی باعث شد که اردن در برابر موج اول انقلاب عراق از پای نیفتد واز طرف دیگر جلوی عکس‌العمل ملك حسین راگرفت و او را از یك ماجرا جوئی بد فرجام، یعنی مداخله درکار عراق مانع گردید .

از لحاظ حفظ موجودیت ملك‌حسین نتایج مثبت ومنفی‌ورود قوای‌انگلیسی هردو بیك اندازه مفید بود. انگلیسها چه بعنوان سپری در برابر نفوذ موج انقلابی عراق به اردن و چه بعنوان سدی در برابر ماجراجوئی ملك حسین توانستند نوه یکی از بهترین دوستان خودرا در دنیای‌عرب حفظ کنند .اما توقف چتربازان نمی توانست دائمی باشدودر همان زمان که تفنگداران دریائی آمریکا دست بکار تخلیه لبنان شدند، چتربازان انگلیسی نیز از راه دریا وهواشروع به ترك خاك اردن کردند .

آنچه سربازان انگلیس در پشت سر خود میگذارند، کشوری است که اگر چه مانند سه‌ماه‌پیش بر لب پرتگاه قرار ندارد ،ولی گرفتار تمام مشکلات همیشگی خود است .

فلسطینی های ساحل غربی اردن وآوارگانی که در اردوگاهها زندگی میکنند ،همچنان چشم خودرا به‌قاهره دوخته‌اند .زندگی آنها تیره وبی‌امید است .آنها به روزهاوساعتها زنده‌اند و آینده‌ای در برابر خود ندارند دستگاه حکومتی‌اردن‌تاکنون نتوانسته است درد های مادی ومعنوی آنانرا علاج کند. وهیچ دولت دیگری هم در خاورمیانه از عهده اینکار بر نمی‌آید. از اینرو طبعانمی‌توانندانتظارپشتیبانی از آنها داشته باشد .

فلسطینی‌ها نجات خودرا دروحدت عرب میجویند .آنها پس از نبردسینا از غلبه نظامی بر اسرائیل مایوس شده‌اند ،اما فکر میکنند که اتحاد همه اعراب نیروئی بوجود خواهد آوردکه اولا از نظر اقتصادی بوضع آنها سرو صورتی بخشد وثانیا درنهایت امر حساب قدیمی آنها را بااسرائیلی ها تصفیه کند .

وجود ۷۵۰ هزار نفر فلسطینی‌موجب برهم خوردن ثبات وهماهنگی اجتماعی در جامعه بدوی اردن شده است . سابقا ،قبل از الحاق ساحل غربی رودخانه‌اردن‌به‌قلمروپیابانی‌ملك‌عبدالله، قبایل‌چادرنشین که‌برسم اجداد خود زندگی میکردند، امیر خودرا مانند یك پدرمی‌ستودندواحترام‌میگذاشتند. اما فلسطینی ها بسطح فرهنگی و فکری عالیتر خوداز آن‌عوالم بدور اند واگر برای بوسیدن دست ملك نیز خم شوند خنجری یاطپانچه‌ای در آستین دارند .

براین ناهماهنگی اجتماعی بایدعدم ثبات اقتصادی این کشوری را که همیشه بکمك دیگران زندگی کرده است افزود. میلیونها لیره انگلیسی ودلار امریکائی نتوانسته است اردن رامتکی بخود سازد و برای آنکه بتوان ازبیابانهای‌خشك اردن‌کشوری ساخت که قادر باداره خود باشدهمان مجاهداتی لازم است که اسرائیلی هادر کشور خود نشان دادند وهمان سالی ۲۰۰ تا ۳۰۰ میلیون دلاری ضرورت دارد که مرتبا از طرف سازمانهای بین‌المللی یهود بدولت اسرائیل کمك میشود. وتازه عامل تربیت اجتماعی ووجود دهها هزار متخصص را درجامعه اسرائیل باید بحساب آورد .

بعبارت دیگر باتوجه باین اوضاع واحوال باید گفت که تبدیل اردن بیك کشور متکی‌بخود ازنظراقتصادی تقریبا غیر ممکن است وتااین‌مسئله حل نشود اردن از لحاظ سیاسی نیز ثباتی نخواهد داشت و طبعا در خاورمیانه موجب بحرانهائی خواهد گردید .

چنانکه در وضع کنونی نیز، مسئله امکان تجاوز نظامی اسرائیل وتجاوز سیاسی جمهوری عربی به اردن است که عوامل بروز بحران‌تازه‌ای رادرخاورمیانه در خود نهفته دارد. دستگاه تبلیغاتی جمهوری عربی اسرائیل را متهم به قصد اشغال ساحل غربی رود اردن میکند و اسرائیلی‌ها اعلام میدارند که‌تسلط عبدالناصر رابراردن تحمل نخواهند کرد ودرواقع هردو دولت درادعاهای خود کاملا بی‌حق نیستند .

هر کشور ضعیفی در میان چنددولت نیرومندتر قرار گیرد سرنوشتی جز این نخواهد داشت و همسایگانش همواره یادر قصد تسلط برآن ویا درفکر جلوگیری از تسلط حریف خواهند بود .

ازاینجاست که میتوان‌عظمت‌مشکلات پادشاه جسور وجوان اردن رادریافت که درمیان این عناصر مخالف باید موجودیت خود و کشورش را حفظ کند .

از روز یکشنبه ۱۱ آبانماه

مدلهای ۵۹

مانتو برای بانوان

از پارچه جدید صددر صد پشم بنام

((تکراس))

کشمیرفرانسه- آنگورا انگلیسی

از ۲۴۰۰ ریال‌تا ۲۹۰۰ ریال

«مانتو برای دخترخانمها»

از پارچه مخصوص صددرصد کرك

((استرالیا))

لطیف وگرم وبسیار بادوام

برای ٤ساله تا ١٦ ساله

از ۵۵۰ ریال‌تا ۲۱۰۰ ریال

ساعات کار:

صبح از۸ر۵تا۱۲ر۵- بعدازظهراز ۳ر۵ تا ۸

جنرال مد

خیابان سعدی و کوچه برلن

سوء استفاده از خوشنامی

فروشگاه‌همراز

فروشگاه سماور های نفتی همراز خیابان بهارستان روبروی چاپخانه مجلس شورایملی

نخستین سازنده سماورهای نفتی‌درتهران بوده واکنون نیز بزرگترین فروشنده سماور نفتی از انواع مرغوب مشهد میباشد لذا ناگزیر است باطلاع برساند که بعلت خوشنامی ومعروفیت مارك همراز نزد مشتریان دائمی وخریداران محترم‌اخیرا شخصی‌بامختصر تغییری در کلمه همراز فروشگاه سماور نفتی افتتاح نموده وصرفا با این نام گذاری خواسته‌که از شهرت فروشگاه ما استفاده کند وکالای خودرا بجای محصول‌همراز بمشتریان بفروشد.

از این رو باستحضار همه مشتریان محترم میرساند که سماور های نفتی همرا ز فقط در

فروشگاه‌همراز

خیابان بهارستان- روبروی چاپخانه‌مجلس شورایملی جنب پمپ بنزین بفروش میرسد. آ-۲۷۷۶۸

تحصیل کشاورزی

درآلمان غربی

پیرو آگهیهای قبلی نام نویسی داوطلبان تادوازدهم آبانماه جاری همه روزه از ساعت ۵ تا ۹ بعد از ظهر در شعبه موسسه فرهنگی اینجانب واقع در دبیرستان تمدن - خیابان نادری - کوچه شیروانی انجام‌میگیرد. داوطلبان بایستی شخصا مراجعه نمایند ..

آ-۱۸۰۰۳ ۱-۵ مهندس معتضدی

به‌برخی کوته‌نظر :

۱- نوشتهٔ هرنویسنده پیوگرافی‌اش نیست .

۲- قطعهٔ «تاشب وروزهست ...» زاری عاشقانه‌نیست بلکه‌نوشته‌ای به‌یادبود رفته‌ای است وعلت‌چاپش‌هم این‌بود که گمان برده بودم ممکن است ازنظر ادبی قطعهٔ مؤثری باشد . افسوس که بودجه اقتضا نمی‌کند وگرنه حرفهای دیگری هم دارم ....

آ- ۱۸۳۳۹ **یوسف ایزدی «مینو»**

بیماریهای آمیزشی- مجاری ادرار - سستی وناتوانی میدان‌بهارستان خیابان صفی علیشاه دکتر یحیی صدری

۲-۱۲ آ-۱۶۳۳۳

مطب دکتر بحری دانشیار دانشکده پزشکی

متخصص جراحی زیبائی و پلاستیك از محل سابق به چند قدم بالاتر مقابل پمپ بنزین خیابان سعدی انتقال یافت - تلفن ۳۰۲۴۸۹

آ-۲۶۷۹۲ ۱-۱۰

مطب دکترشرفشاهی

محل سابق خود (شاه‌آباد) منتقل واز ۳تا۹ بعدازظهر برای معالجه امراض داخلی- تناسلی- جلدی. زنانه مخصوصا برای اولاد دائر است .

۱۰-۲۴ آ-۱۶۲۳۷

بازگشت از اروپا

آقای دکتر یوسف بنی ازمسافرت اروپا مراجعت وکمافی‌السابق درمحل مطب خودواقع درخیابان یوسف‌آباد کوچه‌ایریج تلفن۴۳۷۸۵ از بیماران محترم پذیرائی می‌نمایند.

آ-۸۳۳۵ ۱ ۱-۳

شمارهٔ چهارم

توشه

مجله ماهانه منتشر شد

آ-۱۸۳۱۷ ۱-۵

ریکاردو

سالن زیبائی وآرایش

زنانه ومردانه

ریکاردو به اطلاع میرساند که استاد آرایشگر- کارمن دورسانیو- از ایتالیابازگشته است. سالن زیبائی بانوان تحت‌نظارت آقای تونینو می‌باشد. آ-۱۸۳۶۵ ۱-۳

ازمغان

شمارهٔ پنجم وششم ازدورهٔ بیست‌وهفتم منتشر گردید. محل تکفروشی کتابخانه ابن‌سینا. آ-۱۸۳۴۳

شماره تلفنهای شرکت‌سهامی زیمنس‌ایران

به شماره ۳۰۵۱۶۱

تغییر یافته .

نام ۱-۳ آ-۲۷۳۰۴

گروه فرهنگی فروهر

کلاسهای شبانه

ابتدائی- متوسطه (دوره اول‌ودوم)

بانوان- آقایان

زبانهای انگلیسی- فرانسه

خیابان خیام روبروی پارك شهر محل دبیرستان دخترانه فروهر. آ-۱۸۲۹۵ ۱-۲

بانهایت تاسف وتاثر خانواده‌های **امیری - امیرانصاری بیگلری - علوی - معتضد - داوری - مستشاری-میرخانی** درگذشت نابهنگام مرحوم **علی‌اصغر امیری** فرزند مرحوم احسن‌الدوله را درآلمان باطلاع خویشان و دوستان‌میرساند برحسب وصیت هزینه ختم بمصرف تیمارستان میرسد

مجلس تذکر زنانه روز دوشنبه ۱۲ آبانماه ازساعت ۳ الی ٦ بعدازظهر درمنزل‌شخصی آن‌مرحوم واقع درخیابان امیریه (مختاری غربی) کاشی ۵۷ برگزار خواهد شد

۱ - ۲ آ- ۱۸۳۴۵

بعموم بازماندگان آنمرحوم مصیبت‌وارده راتسلیت می دهیم

باکمال تاثر فوت مرحومه مغفوره **بانوصغری مولوی** اردکانی عیال حضرت حجةالاسلام آقای آقاشیخ‌هادی‌مولوی اردکانی را باطلاع بستگان دوستان وآشنایان میرساند مجلس ختم آنمرحومه روزیکشنبه (فردا) ازساعت ۱۰صبح الی ۱۲درمسجد قندی خیابان خانی‌آباد برگزار خواهدشد

محمود مولوی اردکانی - حسین‌مولوی اردکانی-عباس خواجه‌نصیری - سرهنك محمدنصیری - محمدیزدانی - سرهنك محمود یاسائی - محمود طوسی - علی‌آسائی

آ- ۱۸۳۴۹

بعموم بازماندگان آنمرحومه مصیبت‌وارده را تسلیت می دهیم

بانهایت تاثر فوت جانگداز **بانو فهیمه حبیبی** را به اطلاع خویشان و دوستان میرساند مجلس‌ترحیم مردانه روزیکشنبه یازدهم آبانماه از ساعت ۳تاه بعدازظهر در منزل سرگرد حبیبی واقع درچهارراه‌گمرك امیریه کوچه حمام درخشان برپا خواهدبود.

محمدحبیبی - علی‌فخر - سرگردعلی‌اکبر افشار - سرگردمالی حبیبی - مجیدحبیبی - عباس‌وزیری - صادق مهدوی

آ- ۱۸۳۵۳

ببازماندگان آنمرحومه مصیبت‌وارده را تسلیت‌میدهیم

بانهایت تاسف درگذشت همسر ومادرعزیزمان را باطلاع دوستان و اقوام میرساند مجلس‌ترحیم آنمرحومه ازساعت ۹ الی ۱۲روزیکشنبه ۱۱ آبان‌ماه درمسجد جامع دربند وختم زنانه همان‌روز از۸صبح الی ۱۲درمنزل‌شخصی منعقد میباشد .

سیدمحمد باقرمیری - سیدعلی‌اکبرمیری - سیدعلی اصغرمیری - سیدمهدی میری - رمضانعلی نوروزیان - علی‌اصغر نوروزیان - حاج‌حبیب‌اله شفیعی - سیدحسین ناطقی - سید حسن ناطقی - علی اصغر احمدی - سیدقاسم میری - سیدمحمودمیری - حاج‌اسداله شکوری آ-۱۸۳۹۵

ببازماندگان آنمرحومه مصیبت‌وارده را تسلیت‌میدهیم

بانهایت تاسف وتالم فوت مادرمان (فاطمه قطب‌الدین) را باطلاع دوستان و آشنایان میرساند مجلس یادبود آن مرحومه ازساعت۲ الی ٤ر۵ بعدازظهر روزیکشنبه ۱۱آبانماه ۱۳۳۷ درمسجد ارباب واقع درخیابان دلگشاکلانتری‌سابق منعقدخواهدبود. مجلس‌زنانه نیزدرهمان‌روز درمنزل‌برپاست

ابراهیم‌قطب‌الدین - جبار قطب‌الدین - جلیل‌قطب‌الدین محمود خطائی - رضاقلی برومند

آ-۱۸۳۳۳

ببازماندگان آنمرحومه مصیبت واردمرا تسلیت‌میدهیم

فوت پدرعزیزمان مرحوم **حسین‌معصومی** را درتفرش باستحضار دوستان و بستگان محترم میرسانیم مجلس ترحیم آنمرحوم روزیکشنبه ازساعت ۳تاه بعدازظهر در مسجد ثقفی واقع درخیابان امیریه (جنب چهارراه مختاری اول کوچه ثقفی ومجلس‌زنانه درهمان ساعت درمنزل‌حاج محمدعلی معصومی برقرار است

حاج‌محمدعلی معصومی - حاج‌اسمعیل معصومی - علی اصغرمعصومی - ابوالقاسم معصومی

آ-۱۸۳۶۷

ببازماندگان آنمرحوم مصیبت‌وارده را تسلیت‌میدهیم

بدینوسیله درگذشت مرحوم**بابابیگانه (اردبیلی)** را باطلاع عموم میرساند مجلس ختم آنمرحوم روزیکشنبه ۱۱ر۸ر۳۷ ازساعت ۳ الی۵ بعدازظهر درمسجد اردبیلیها (چاله‌حصارگلوبندك) وختم زنانه درهمان‌روز و همان‌ساعت درمنزل محمدعلی ابراهیم‌زاد برادر آنمرحوم واقع درخیابان شاهپور گذر وزیر دفتر کوچه دفتری روبروی کوچه‌سرخهٔ منعقد میباشد .

رفیع محمدی - حسینقلی اسماعیلی - بیوك‌عمادی - علی‌شکراله زاده - سیداحمدتاج زاده - اصغریاسمی - عزیزعمادی - قدرت باقرزاده - محمودعزیزی رهبر-ایرج انصاری - محمدعلی ابراهیم‌زاد آ-۱۸۴۱۹

ببازماندگان آنمرحوم مصیبت‌وارده را تسلیت‌میدهیم

باکمال تاسف درگذشت مرحومه **خدیجه‌خانم جهانشاهی قاجار (جمیل‌السلطنه)** مادر و مادربزرك وخواهر خودرا باستحضار خویشاوندان و دوستان رسانده مجلس ترحیم مردانه ازساعت ۱۰ الی۱۲ صبح روزدوشنبه ۱۲ آبانماه درمسجد مجد وختم زنانه همان روز ازساعت ۳ الی۷ بعدازظهر درمنزل بهشتی خیابان‌مختاری کوچه‌باغ‌صفا منعقد خواهد بود .

عزیزبهشتی - جمیل‌نوائی - انیس‌نوائی-ملکه‌اعظم جهانشاه - زینت‌جهانشاه - محمدولی جهانشاه-علیقلی جهانشاه - سرتیپ محمدحسین‌جهانشاه - احمدمطیعی (مطیع‌السلطنه) - ابراهیم مطیعی (قوام‌السلطان) مهدی نوائی - محمود نوائی - سرهنك‌تقی نویانی- عبدالحسین پرویز نوائی آ-۱۸۳۸۱ ۱-۲

بخانواده های محترمی که دراین حادثه عزادارندبویژه بازماندگان آنمرحومه مصیبت وارده را تسلیت میدهیم

باکمال تاسف درگذشت جناب **آقای محمد پاك‌نیا** بزرك خانـدان پاك‌نیا را درتبریز باطلاع خویشان و دوستان میرساند مجلس ختم‌زنانه روزیکشنبه ۱۱ماه‌جاری ازساعت ۳ الی٦ بعدازظهر درمنزل‌آقای‌عبدالحسین پاك‌نیا درخیابان منیریه کوچه‌افشار برگذار وهزینه ختم مردانه بمصرف امور خیریه خواهد رسید آ-۱۸۳۸۹

بعموم بازماندگان آنمرحوم مصیبت‌وارده راتسلیت می‌دهیم

بمناسبت چهلمین‌روزدرگذشت شادروان**آقای‌محمودفیروزی فیروزکوهی** مراسمی ازساعت ۳ الی۵ بعدازظهر روز ۱۱ر۸ر۳۷ درمزار آن مرحوم (امامزاده عبداله) منعقدمیگردد دوستان و آشنانیکه مایل هستندبرای شادی روح آنمرحوم شرکت فرمایند آ - ۱۸۳۶۹ **خانواده فیروزی**

خانواده‌های **پاك‌نیا - دکتررضازاده شفق - برار - نامی - فیوضات - ملك‌مدنی - اهرنجانی - فرناد - فروغ**

باکمال تاثر وتاسف درگذشت مرحوم مغفور برادر عزیز **محمداسدی** را باطلاع‌عموم‌بستگان و دوستان‌میرساند مجلس‌ختم آنمرحوم ازساعت ۳تاه بعدازظهر روزیکشنبه ۱۱آبانماه جاری درمسجد کاظمیه خیابان ری منعقد وختم زنانه درهمان ساعت درمنزل احمداسدی واقع درخیابان ری کوچه آبشار برپاخواهدبود

احمداسدی - جوادااسدی - نصراله اسدی- مصطفی اسدی - مرتضی‌اسدی - سیروس اسدی آ-۱۸۳۵۹

بعموم بازماندگان آنمرحوم مصیبت‌وارده را تسلیت می دهیم

بقیه آگهیهای ترحیم وتسلیت در صفحه آخر

ژنرال ایوب‌خان گفت:

ارتش وملت‌از اسکندرمیرزا ناراضی بودند

ژنرال ایوب‌گفت: برای تصرف‌کشمیر متوسل بجنگ میشود

کراچی ـ خبرگزاری فرانسه ـ دیروز ژنرال‌محمد ایوب‌خان‌رئیس جمهور جدید پاکستان ضمن‌نطقی خاطرنشان ساخت‌نـارضایتی و اضطرابی که‌بین ملت وارتش از اسکندرمیرزا رئیس جمهور سابق پاکستان وجودداشت کنار رفتن وی راالزاما ایجاب نمود.

نامبرده سپس گفت: اسکندرـ میرزا ازسیاستمداران قدیمی بود وارتش احساس نمود برای آنکه شخص تازه وجدیدی زمام امور پاکستان رابدست گیرد آخرین فرصت نزدیک است ازدست برود.

ژنرال محمدایوب خان‌سپس اضافه کردکه حکومت نظامی‌جهت انجام بعضی‌تحولات ازجمله‌تغییرات ارضی لازم‌است. ولی کوشش خواهد شدکه‌بعضی موادآن ملغی شود. نامبرده همچنین گفت: روزنامه‌ها تاحدودی آزاد خواهند بود ومیتوانند به‌انتقادات سالم‌خود ادامه دهند.

نامبرده سپس درمورد رژیم‌آینده پاکستان گفت که‌قطع مسلم جمهوری خواهد بود.ولی به‌افراد نظامی اجازه مداخله درامور اداری وکشوری داده‌نخواهد شد.

روابط هندوپاکستان

کراچی ـ آسوشیتدپرس ـ رئیس جمهوری‌جدیدپاکستان‌طی‌یك مصاحبه مطبوعاتی گفت: امیدوار است‌که روابط دوستانه‌ای بین‌هندوپاکستان وجود داشته‌باشد.

اماهرگاه هند آبهای کانال‌های مرزی رابروی پاکستان قطع نماید معنی این‌عمل جزجنك چیزدیگری نخواهدبود. درمورد کشمیر هم هرگاه راه‌حل مسالمت آمیزی‌پیدا نشود همین وضع پیش خواهدآمد.

وقتی خبرنگاران سئوال کردند که‌آیا مایل بملاقات نهرو نخست وزیرهند میباشد ایوب‌خان گفت: من‌ازملاقات بانهروبسیار خوشوقت خواهم شد. بشرط‌آنکه‌نخست‌وزیر هندباراه‌حل شرافتمندانه‌ای موافقت کند ولی‌تابحال بسیاری ازاشخاص بانهرو روبرو شده‌اند ولی‌نتیجه‌ای حاصل نشده‌است. ماحاضریم که راه‌حل مسالمت‌آمیزی راقبول‌کنیم تاشاید مسئله کانالهای آبی حل شود.

بقصد هلاکت

ژنرال ایوب‌خان تاکید کرد که ازجنك برای دوطرف جزخرابی چیز دیگری حاصل نخواهد شد. معذلك گفت اگرکسی گلوی‌شما راگرفت وبقصد هلاکت شروع‌به فشاردادن نمود چه‌خواهید کرد؟ وقتی‌ازوی سئوال‌شد منظور ازاین حرف‌جنك‌است ؟

ایوب‌خان‌گفت : آری.

اکنون بانك جهانی مشغول‌مطالعه ومذاکره بامقامات دولت هند و پاکستان برای‌تقسیم آبهای‌کانالها میباشد.

ژنرال ایوب‌خان گفت: مردم کشمیر نیزباید سرنوشت خودرا تعیین کنند ونمیتوان رژیم فشار فعلی رابرای همیشه‌ادامه داد. آنچه آرزوی مامیباشد یافتن یك راه‌حل مسالمت‌آمیز است اماگرباقدامات فوق‌العاده دست‌زده‌شد مسئول آن هندمیباشد.

توقیف افسر پلیس

رادیو کراچی ـ امروزدر حیدرآباد یك افسرشهربانی‌بجرم رشوه‌خواری بسه سال حبس‌بااعمال شاقه‌محکوم شده در کراچی یك افسر بجرم گرفتن پنجاه روپیه رشوه به هفت سال حبس با کار محکوم گردیده است.

در بخش شکار گور سه نفر از افراد پلیس بجرم رشوه خواری بازداشت ومجازات شده‌اند. درراول هندی افراد پلیس در سه کارخانه پشم ریسی بجستجو پرداخته وذخائر آنهارا مورد بازرسی قرار دادند.

کمیسیون قضائی

رادیو کراچی ـ قرار است کمیسیون قضائی بزودی برای اصلاح‌سیستم کنونی قانونی پاکستان تعیین‌شود.

بازداشت نماینده مجلس

کراچی ـ آسوشیتدپرس ـ علی‌ملا نماینده مجلس‌پاکستان‌روز گذشته در دادگاه بازداشت شد . اتهام‌وی گرفتن رشوه‌واختلاس وجوه‌شرکت فروش کنف پاکستان است .

علی ملا پنجمین نماینده مجلس سابق پاکستان است که از طرف رژیم جدید بازداشت میشود .

تقاضای اعدام برای توفیق‌السویدی

توفیق‌السویدی برای سرعبدالناصر جایزه تعیین‌کرده بود

توفیق‌السویدی

بغداد ـ سرهنك دوم مجید محمد امین دادستان نظامی عراق ازدادگاه نظامی اینکشور درخواست کردکه برای توفیق‌السویدی نخست وزیر سابق‌عراق که‌زمانی برای سرجمال عبدالناصر رئیس‌جمهوری متحده‌عرب جایزه تعیین کرده‌بود حکم اعدام صادر کند.

توفیق السویدی که ۶۵ سال دارد وبیمار است در دادگاه اعلام کرد که‌گناهی ندارد.

دادستان نظامی عراق همچنین ادعا کرده که‌توفیق‌السویدی علیه‌استقلال سوریه توطئه کرده‌بود.

اسرائیل

بقیه ازصفحه‌اول

غربی رود اردن را تصرف خواهد کرد .

تعهدات شوروی

روزنامه‌الشعب مینویسد کیسلیف سفیر کبیر شوروی درقاهره اظهار داشته که شوروی همچنان تعهدات قبلی خودرادر مورد تجاوز احتمالی اسرائیل بکشورهای عرب محترم خواهد شمرد و در صورت بروز این تجاوز بکمك کشورهای عرب خواهد شتافت. کلیه روزنامه‌های چاپ قاهره باسرائیل اخطارکرده‌اند که فکر تجاوزرا از سر بیرون کندو ضمنا کلیه روزنامه‌های مزبور خاطر نشان ساخته‌اند که اسرائیل خودرا برای تجاوز آماده میسازد .

نقل‌و انتقال نیروها

لندن ـ آسوشیتدپرس ـ رادیومسکو اعلام کردکه‌برطبق گزارشهای‌واصله ازمنابع مصری اخیرا در اسرائیل نقل وانتقال نیروها مشاهده شده است و این موضوع نشان میدهد که کشورهای غربی خود رابرای یك اقدام نظامی تازه بمنظور هدفهای توسعه طلبانه آماده میکنند .

رادیو مسکو دربرنامه عربی خود گفت هرگاه این گزارشها صحیح باشد باید گفت که بحران تازه‌ای‌در خاورمیانه ونزدیك درشرف وقوع است .

رادیو مسکو گفت کسانیکه اسرائیل را تحریك به‌تجاوزعلیه اردن‌مینمایند باید شکست حمله فرانسه وبریتانیا رادرسال ۱۹۵۶ علیه مصر بخاطر بیاورند و ضمنا بیاد داشته باشند که پیاده شدن نیروهای آمریکائی و انگلیسی درلبنان واردن به چه‌عاقبت تاثر آوری انجامید .

اورشلیم ـ آسوشیتدپرس ـ سخنگوی وزارت خارجه اسرائیل‌اتهامات قاهره رامبنی براینکه اسرائیل مشغول تدارك تجاوز می‌باشد تکذیب نموده وگفت تما م این اتهامات جعلی و بی‌اساس است .

سخنگوی مزبور گفت طی دوسال اخیر ازاین قبیل شایعات واتهامات مرتبا بوسیله مصر علیه اسرائیل منتشر میشده است .

سفارت اسرائیل در رم گزارشهای مطبوعاتی مصرراداثر براینکه‌اسرائیل نیروهای خود رابرای حمله باردن یا کشور های عربی دیگر بسیج کرده است رسما تکذیب نمود .

دراعلامیه سفارت اسرائیل گفته میشود اسرائیل باستقلال وحاکمیت ملی اردن احترام میگذارد واز وضع موجود دراین کشور نیز پشتیبانی میکند .

سفارت اسرائیل سپس اخطارکرده است هرگاه یك کشور خارجی‌باردن حمله کند اسرائیل بیدرنك دست به اقدامات ضروری خواهد زد .

مسافرت ملك حسین

لندن ـ آسوشیتدپرس ـ گزارشات واصله حاکی است که‌هرگاه اوضاع داخلی اردن اجازه‌دهد ملك حسین قصددارد بزودی مسافرتی بسویس ماه اوت گذشته هنگام مسافرت بانگلستان بنماید

ولی‌سفارت اردن درلندن شایعات منتشره رامبنی‌براینکه پادشاه اردن چندروز است باهواپیما ازاردن خارج شده تکذیب نمودند.

جاده‌ها باز شد

رادیولندن ـ جمهوری متحده عربی‌اجازه‌داده است‌که هواپیماهای اردن پرواز خودرا برفراز خاك‌این کشور ازسر بگیرند ونیز جمهوری متحده عربی اجازه خواهد داد که جاده‌های سوریه برای عبور ومرور همه نوع وسائط نقلیه بین اردن‌و لبنان از جمله حمل ونقل باز شود.

دولت اردن میگوید که عبور و مرور هوائی بلافاصله بحال عادی بازخواهدگشت . ورفت وآمدزمینی از فردا صبح آغاز خواهد شد.

جاده سوریه واردن درماه ژوئیه گذشته پس‌از انقلاب عراق واعزام سربازان انگلیسی باردن بسته شد واز اینرو ترتیباتی درآن موقع‌داده شدکه نفت از راه دریا از خلیج عقبه باردن فرستاده شود .

باز شدن مجدد جاده‌زمینی یکی از موضوعاتی بودکه هامرشولد در قصددارد بزودی مسافرتی بسویس ماه اوت گذشته هنگام مسافرت بخاورمیانه بمنظور اجرای قطعنامه دول عربی مورد بررسی قرارداد.

وضع ملك‌حسین

واشنگتن ـ مقامات واشنگتن امروز اظهارداشتند کهباوجودخروج نیروهای انگلیسی ازخاك‌اردن‌رژیم ملك‌حسین پادشاه این‌کشور در معرض خطر نیست.

این‌مقامات ضمنا اظهارداشتند که نسبت بموقعیت‌ملك حسین‌رویهمرفته خوشبین هستند.

مقامات واشنگتن اظهارداشتند سبب‌خوش بینی‌آنها اینست که اکنون درخاورمیانه هیچکس حتی جمال عبدالناصر رئیس جمهوری متحده‌عرب نیزنمیخواهد وضع آشفته وبحرانی پدیدآید.

باوجود این‌مقامات امریکائی‌هنوز اوضاع اردن رازیرمراقبت دقیق قرارداده‌اند.

اوضاع اسرائیل وجمهوری‌متحده عرب تحت‌مراقبت قراردارد چون این دودولت هریك دیگری رامتهم کرده اندکه‌چشم طمع بخاك‌اردن دوخته‌است.

مقامات واشنگتن اظهارمیدارند که‌باوجود این‌اتهامات هیچیك از دولت‌هانمیخواهد جنگی درگیردولی هریك ازاین‌دودولت نگران‌آنست که‌طرف متقابل جنك راآغازکند.

اخطار عراق

بغداد ـ دولت‌عراق امروزباسرائیل اخطار کردچنانچه برای تصرف مناطق‌غربی رودخانه اردن اقدام کند عراق همراه جمهوری متحده عرب وارد جنك خواهدشد.

رادیوی بغداد امروز اعلام کرد که‌تجاوز اسرائیل به‌اردن بامخالفت کلیه کشورهای عرب روبرو خواهد شد.

اعتراض شوروی

مسکو ـ دولت‌شوروی امروزرسما بدولت سوئد بعلت دادن‌جایزه‌ادبی نوبل به‌نویسنده شوروی پاسترناك اعتراض کرد.

مقامات مطلع اظهار داشتند که دولت‌سوئد باین یادداشت‌شوروی پاسخ نخواهدداد.

رفع اختلاف

قاهره ـ آسوشیتدپرس ـ گزارش واصله حاکی است که در اثر وجود خطر اسرائیل و آشکار شدن تهدید این کشور علیه ممالك عربی اختلاف بین عبدالناصر و ملك حسین از بین رفته و طرفین حاضر به‌آشتی و مسالمت شوند .

در عین اینکه مطبوعات مصر بحمله خود علیه اسرائیل ادامه میدهند عبدالناصر از طریق‌دیپلماسی و سیاسی مشغول فعالیت برای بهبود روابط خود باملك حسین میباشد. روز گذشته دولت جمهوری متحده عربی اجازه داد که هواپیما های اردن از فراز خاك آن کشور عبور نمایند. این اقدام مورداستقبال لبنان و اردن واقع خواهد شد.

در سازمان ملل متحد نیزبرای نزدیکی بین مصر و اردن اقداماتی در جریان است و فعلا از ناحیه مصر کوچکترین حمله‌ای علیه ملك حسین صورت نمیگیرد .

محافل وابسته باتحادیه عرب پیش بینی میکنند که ملك حسین بابرقراری روابط سیاسی و برکناری سمیرالرفاعی که مشهور به دشمنی بامیدالناصر میباشد نیمی از راه دوستی بامصر را طی خواهد کرد. علاوه براین برکناری رفاعی بسیاری از مشکلات داخلی اردن را نیز حل میکند .

شوروی چین‌کمونیست را باموشك تجهیز کرده است

چین ملی مایل نیست جنك کنونی را توسعه دهد

چانك نای چون هوانورد چینی که بدست کمونیستها اسیر شده‌است

تایپه ـ آسوشیتدپرس ـ چیانکای‌چك بمناسبت مراسم جشن‌هفتاد ودومین سال تولدخودگفت‌قدرت نظامی‌تنها سلاح‌برای‌رهائی مردم چین ازفشار کمونیستها نخواهدبود.

چیانکای چك گفت برای نجات مردم چین بیشتر متکی بوسائل سیاسی خواهیم‌شد تاقدرت نظامی و همانطوریکه گفتم امید ما برای مراجعت بسرزمین اصلی چین ۷۰در صد متکی بفعالیت‌های سیاسی و ۳۰ درصد بقدرت نظامی می‌باشد.

تجهیز باموشك

واشنگتن ـ رویتر ـ مجله‌امریکائی موشك وراکت مینویسد که‌شوروی چین کمونیست رابا موشکهای‌برد متوسط که مناسب‌برای بمباران‌فرمز می‌باشد مجهز ساخته است.

قراردادی در این زمینه پیش از شروع بشلیك بسوی کموی بین دو کشور منعقد شده‌است .

قرارداد مزبور مقرر میدارد که سخنگوی دولت‌امریکا اظهار می دارد که واشنگتن فعلا میل ندارد دولت‌چین ملی را وادار بفعالیتهای سریع و جدی بنماید برای اینکه معتقد است که بالا خره فعالیتهای صلح‌جویانه وآرام چین ملی منجر به بازگشت چین کمونیست بحالت عادی وپیوند دوچین تحت‌لوای چین ملی خواهدبود.

گسترش جنك

واشنگتن ـ خبرگزاری فرانسه ـ دیروز سخنگوی وزارت امور خارجه امریکا ضمن تفسیر بیانات چسن ـ چنك رئیس دولت‌چین ملی گفت گمان‌نمیرود که‌چین‌ملی‌اقدامی‌درمورد گسترش جنك فرمز بعمل آورد .

چسن‌چنك رئیس دولت چین ملی دیروز اظهار داشته بودکه چنانچه چین‌توده‌ای حمله وسیعی علیه جزایر ساحلی شروع کرده وآنهارا بمباران شدیدکند چین ملی مجبور خواهد بودکه‌به‌خاك اصلی چین حمله‌کند.

ننی استعفا کرد

رم ـ آسوشیتد پرس ـ پیترونینی رهبر حزب سوسیالیست ایتالیا که برنده جایزه استالین میباشد از سمت خود استعفا داد وباین طریق شکاف بین دو جناح راست وچپ حزب را بیشتر نمود. این استعفا پس‌ازمباحثه‌شدیدبین‌جناح‌چپ‌حزب وافراطیون طرفدار روابط نزدیکتر با کمونیستها ومخالفین آنهاصورت گرفت.

شیخ کویت ازبغداد باز گشت

رادیو بغداد ـ ساعت هشت ونیم صبح دیروز شیخ عبداله السالم الصباح امیر کویت باتفاق همراهان خودباهواپیمابغداد رابسوی کویت ترك گفت در فرودگاه یك نفر بنمایندگی از طرف شورای حاکمیت ویك نفر دیگربنمایندگی از طرف سر تیپ عبدالکریم قاسم شیخ کویت را بدرقه کردند .

تحول اساسی دردانشگاه الازهر

رئیس دانشگاه الازهر میخواهد تدریس مواد اسلامی را بصورت جدید درآورد

قاهره ـ خبرگزاری فرانسه ـ بدنبال انتصاب شیخ محمد شلتوت به ریاست دانشگاه الازهر مقدمات‌یك تحول اساسی در تحصیل واکتساب علوم دینی در مصر وجامعه مسلمان عرب شروع خواهد شد.

شیخ‌شلتوت تصمیم گرفته است تعلیم قوانین وآداب ورسوم اسلامی وتدریس مواد اسلامی را بصورت امروزی در آورد. برنامه دانشگاه الازهر از این پس مانند دانشگاه های دیگر تنظیم خواهد شد و فارغ‌التحصیلان این دانشگاه‌جوانانی هستند که از علوم ادیان وفلسفه و روانشناسی وزبانهای زنده ومکاتب جدید علمی مطلع بوده وعلوم‌اسلامی وقرآن گوشه‌ای از برنامه وفعالیت درسی آنان را تشکیل خواهدداد بطوریکه فارغ‌التحصیلان این دانشگاه پس از اتمام آن موفق‌باخذ دیپلم ومدارکی خواهند شد که‌مثل سایر مدارك دانشگاهی متضمن دانستنی های مثبت وعلمی میباشد.

روسی میخوانند

قاهره ـ خبرگزاری‌فرانسه ـ روزنامه الاخبار چاپ قاهره در شماره‌دیروز خود مینویسد : ۶۰۰ نفر ازدانش آموزان مدارس اسکندریه وقاهره در سال جاری شروع بفرا گرفتن زبان روسی خواهند کرد.

روزنامه مزبور سپس مینویسد: هیئتی مامور شده است که تعلیمات زبان روسی را در مدارس مصری بر طبق قوانین جمهوری متحد عربی به دانش آموزان بیاموزند.

مادری سرگردان وکودکی یتیم درگیرودار مبارزه خونین وقابت دودسته جاهل در فیلم جنوب شهر باشرکت فخری خوروش محصول ایران نما ۱۳۳۷

پاسترناك

بقیه ازصفحه‌اول

سلب تابعیت

لندن- رویتر- رادیو مسکو خبر داد که‌مجمع نویسندگان مسکو دیروز باتفاق آراءقطعنامه‌ای را تصویب کردندکه‌طی‌آن ازدولت شوروی تقاضاشده‌بود ازپاسترناك خائن سلب تابعیت شود.

امضاءنکردند

پاریس -خبرگزاری فرانسه- متخصصین مسائل‌شوروی درفرانسه دیروز خاطرنشان ساختند که‌دونفر ازنویسندگان مشهور شوروی ایلیااهرنبورك ومیشل شلوخوف بیانیه ۲۲نفراز شخصیت‌های‌ادبی مسکو راکه‌طی‌آن بوریس‌پاسترناك از انجمن نویسندگان شوروی اخراج گردیده امضاء نکردند.

توقیفشد؟

برلین- آسوشیتدپرس- روزنامه برلیزتساتیونك چاپ برلین‌غربی درشماره اخیرخودنوشته شایع‌است که‌پلیس مخفی شوروی پاسترناك نویسنده این کشور وبرنده جایزه ادبی‌نوبل راتوقیف کرده‌است.

برلیزتساتیونك اضافه کرده که این‌خبر رااز یك‌منبع موثق‌دربرلین شرقی بدست آورده‌وموکداً اعلام داشته که‌پاسترناك اکنون‌درتوقیف میباشد.

روزنامه مزبور مینویسد:این‌خبر دربین هنرمندان وادبای لهستانی وآلمانی مقیم برلین شرقی تولید نگرانی وناراحتی کرده‌است.

«برلیزتساتیونك» درپایان نوشته که‌پاسترناك درخانه‌ای واقع دریك دهکده نزدیك مسکو دستگیرشده است.

التشار مخفیانه

رم- خبرگزاری فرانسه- دیروز دررم افشاشد که‌یك نسخه ازرمان «دکترژیواگو» اثر بوریس‌پاسترناك درسال ۱۹۵۶ به‌یکی ازافرادکمیته مرکزی حزب کمونیست ایتالیا بنام «فلترنیل» تسلیم شده‌بود و نامبرده باوجود فشاری که‌از طرف تولیاتی وحزب کمونیست ایتالیا بعمل آمده‌است اثرمزبور رابه یکی‌از ناشرین تسلیم وانتشارداده است.

بخاطر قدرت نویسندگی

استکهلم- خبرگزاری فرانسه- دیروز انجمن نویسندگان سوئد نامه‌ای برای انجمن نویسندگان شوروی ارسال داشت. دراین‌نامه گفته‌شده‌است که‌جایزه ادبی‌نوبل که‌به بوریس‌پاسترناك داده شده فقط بخاطر قدرت نویسندگی و ارزشی که‌درآثار ادبی وی وجود دارد بوده‌است وهیچگونه نظریه سیاسی خاصی دراین مورد دربین نبوده‌است.

درنامه مزبور سپس گفته‌شده‌که کمیسیون مخصوص توزیع جوائز نوبل درسال ۱۹۵۷ مسئله‌باارزش بودن آثار ادبی‌بوریس پاسترناك رامورد بررسی قرارداد وتصمیم داشت که‌بوی جایزه ادبی‌نوبل‌سال ۱۹۵۷ رابدهد.

نویسندگان سوئدسپس‌در نامه‌خود اظهار علاقه کرده‌اند که حقوق نویسندگان درمورد بیان نظر ایشان درمورد مسائل عصر حاضر محفوظ بماند.

یکی‌از نویسندگان سوئد در خاتمه اظهار داشته‌است که‌درمقابل انتقادات بوریس پاسترناك باید پاسخ متقابل دادنه‌آنکه نامبرده تحت‌فشار قرارگرفته وازاوانتقام‌جوئی‌بشود.

صف‌خریدکتاب

استکهلم- خبرگزاری فرانسه- دیروز بمجرد انتشار کتاب «دکتر ژیواگو» اثربوریس پاسترناك‌ده‌ها هزارنفر درمقابل کتابفروشیهای شهراستکهلم صف کشیده‌وبفاصله چندساعت حتی‌یك‌جلد کتاب‌مزبور دیگر درکتابفروشیها پیدا نشد.

درشهر «گیرنوآ» که‌در مرکز یك ناحیه‌کارگری وصنعتی قرار گرفته‌و بعنوان قلعه کمونیستهای سوئد بشمار میرود ده‌هزار نفر ازکارگران پس‌از اطلاع ازانتشار کتاب مزبور بسوی کتابفروشیها هجوم برده وتمام نسخ‌آنراخریداری کردند وبدنبال آن‌بحث ومذاکره دراطراف کتاب مزبور بین محافل کارگری روی‌داد.

ترور فکر

وین -خبرگزاری فرانسه- انجمن نویسندگان اطریش طی تلگرافی‌که برای‌بوریس پاسترناك نویسنده‌روسی ارسال داشته است. ضمن تمجید از همکار بزرك‌روسی خود بوریس - پاسترناك رژیم «ترور فکر» راکه توسط رهبران شوروی در مورد وی اجرا شده‌است محکوم‌ساخته‌اند .در تلگراف مزبور ازبوریس پاسترناك تقاضا شده‌است سلام‌های برادرانه همکاران اطریشی خودرا بپذیرد.

ارزش ادبی نوبل

پکن- خبرگزاری‌فرانسه -روزنامه مردم ارگان حزب‌کمونیست چین دیروز برای اولین بار ضمن انتشار خبر اخراج بوریس پاسترناك از عضویت انجمن نویسندگان شوروی مینویسد: آکادمی سوئد با دادن جایزه به بوریس پاسترناك ازارزش ادبی جایزه نوبل کاسته است.»

روزنامه مردم سپس مینویسد : تسلیم جایزه ادبی نوبل به کسی که بانوشته‌های کاذب‌خود بیانات خلاف واقعی در مورد شوروی اظهار داشته سبب بی ارزش ساختن جایزه ادبی نوبل بوده وتوهینی است به‌تمام کسانی که تاکنون مفتخر بدریافت جایزه مزبور شده‌اند.

بطور قاچاق

آمستردام - آسوشیتدپرس -فلتر نیلی که‌ناشر کتاب دکتر ژیواگو برنده جایزه ادبی صلح نوبل ۱۹۵۸ می‌باشد گفت: کتاب دکتر ژیواگو بطور قاچاق‌درشوروی‌بین‌مردم پخش شده‌است. فلتر نیلی که‌برای گرفتن امتیاز چاپ کتاب مزبور به‌آمستردام آمده گفت: کتاب دکتر ژیواگو درخارج چاپ وسپس به شوروی فرستاده شده وبین مردم بطور محرمانه توزیع میگردد.

عمل درست

استکهلم - آسوشیتدپرس - میخائیل شولوخوف نویسنده‌مشهور شوروی طی یك مصاحبه تلفنی با خبرنگار روزنامه افتون بلادت چاپ استکهلم گفت : اخراج پاسترناك از انجمن نویسندگان شوروی عمل بجا ودرستی بوده‌است . لکن این مصاحبه بشرح زیر میباشد :

- آیا شما میدانید که پاسترناك جایزه ادبیات نوبل را ربوده‌است؟

- بله میدانم .

- آیا میدانید که او از قبول این جایزه امتناع کرده‌است ؟

- نخیر دراین مورد اطلاعی ندارم.

- ممکن است سئوالات دیگری درباره پاسترناك ازشما بنمایم ؟

«افتن بلادت» مینویسد : گرچه شولوخوف جواب روشنی باین سئوال نداد ولی وقتی از وی سئوال شد که آیا عقیده دارید پاسترناك شایسته گرفتن جایزه‌نوبل بعنوان یك مؤلف و شاعر میباشد ؟ گفت: چون کمیته جایزه نوبل این جایزه را باو داده دیگر دراین باره حرفی نمیتوان زد .

سئوال شد نظر شخص خود شما چه میباشد ؟

- عقیده من تاثیری در موضوع ندارد .

سئوال شد در شوروی چگونه تشخیص داده‌میشود که یك‌نویسنده شایستگی ربودن جایزه نوبل را دارد ؟

- تا آنجائی که من میدانم همان اصولی را که شما در سوئد دارید ماهم پیروی میکنیم ودر اینجااصول دیگری درکار نیست .

- نظر کلی شمادرباره اثرپاسترناك چیست ؟

- این سئوالی است که به آسانی نمیتوان درباره آن پاسخ گفت . مخصوصا که‌من کتاب دکترژایواگو را نخوانده‌ام .

- آیا بعقیده شما حملات روزنامه پراودا به آکادمی علوم سوئد صحیح است ؟

- از نظر من انتقاد وحملات‌پراودا درست میباشد . زیرا عقیده من آنست که‌آکادمی‌سوئد ومخصوصا کمیته جایزه نوبل‌صلاحیت قضاوت درباره ارزش‌ادبی مؤلفین راندارد.

- زندگی پاسترناك چگونه تامین میشود ؟ آیا فکر میکنید که او بامید ربودن جایزه نوبل زنده‌مانده است ؟

-من تصور میکنم که او بنوشتن اشعارحماسی‌و ترجمه‌آثارنویسندگان کلاسیك‌خواهد پرداخت . همان کاری که تابحال میکرده . درهر حال اظهارعقیده درباره‌آیندهزندگی پاسترناك بمن چه ارتباطی دارد . سرنوشت اواز من جداست .

★★★★★★مذاکرات ژنو آغاز شد★★★★★★

هنگام انجام آخرین آزمایش اتمی امریکا توده ابری ازرادیواکتیو بسوی شهر لوس‌آنجلس حرکت کرد

ژنو- آسوشیتدپرس- روزگذشته کنفرانس کشورهای آمریکا و شوروی وبریتانیا درمورد قطع آزمایشهای اتمی آغاز شدومحافل سیاسی تصور میکنند که‌هرسه کشور بطورغیررسمی موافقت خواهند کرد که‌موقتا دست ازادامه آزمایشهای اتمی خودبردارند.

قبلا آمریکاوبریتانیا بمیل خود آزمایشهای اتمی رابرابرمدت یکسال قطع‌نمودند تامحیط‌مناسبی برای مذاکرات فراهم شده‌باشد.

دراولین جلسه کنفرانس‌نمایندگان آمریکا وشوروی وبریتانیا درژنو نماینده شوروی اعلام کرد که‌هر سه‌کشور بایدبفوریت وبرای‌همیشه آزمایشهای اتمی‌را موقوف کنند وسپس برای‌یافتن راه‌جلوگیری ازنقض‌وتخلف ازاین موافقت‌مشغول مذاکره گردند.

امانمایندگان آمریکا وبریتانیا درست برعکس‌شوروی گفتند که بایدابتدا راه‌کنترل وبازرسی‌درنظر گرفته‌شود وسپس آزمایشهای‌اتمی قطع گردد.

ازاظهارات طرفین معلوم شد که اختلاف زیادی بین نظریات آنها وجود دارد نمایندگان سه‌کشور تصمیم گرفتند که‌امروز وقت‌خود راصرف مذاکرات‌خصوصی بنمایند تابین‌نظریات یکدیگر تلفیقی‌حاصل شود.

تسارابکین نماینده شوروی در عین‌حال راه‌رابرای مذاکرات خصوصی بازگذاشت ونمایندگان کشورهای غربی ازاظهارات‌اوچنین استنباط کردند که‌شوروی حاضر است ازنظریه خودعدول کرده وبا غرب نزدیك‌شود.

محافل غربی تصورمیکنند که شوروی بمذاکرات خودباغرب ادامه خواهدداد وبطور غیررسمی باقطع آزمایشهای اتمی موافقت خواهد نمود.

پیام شخصیتهای مشهور

لندن - خبرگزاری‌فرانسه -دیروز پیامی ازجانب ده‌هانفر از دانشمندان و شخصیتهای مشهورجهان درمورد قطع آزمایشهای اتمی بامضاءرسید که قرار است در یازدهم ماه نوامبر آینده تسلیم نمایندگان انگلستان وشوروی‌و آمریکا گردد.دربین امضاء کنندگان شخصیتهای‌مهمی ازجمله تریگولی دبیرکل سابق سازمان ملل و مادام فرانکلین روزولت و دکتر شوویتزر و فیلسوف مشهور انگلیسی برتراند راسل‌دیده‌میشود. دربیام مزبور که ازطرف جمعیت انگلیسی برای خلع سلاحهای اتمی انتشار یافته است بنمایندگان سه کشور شرکت کننده در کنفرانس ژنو گفته شده‌است «سرنوشت بشر در دستهای شماست»

پایان آزمایشها

نواداسآسوشیتدپرس-دوران‌آزمایش سلاحهای اتمی نیمه شب جمعه پایان یافت وازساعت مزبور امریکا تصمیم خود را مبنی‌بر متوقف کردن‌آزمایش های اتمی برای مدت یکسال بمرحله اجرا گذاشت .

اکنون باید منتظر نتیجه مذاکرات بین امریکا و بریتانیا و شوروی در ژنو بود تا معلوم گردد که آیا این مدت تمدید میشود یاخیر ؟

کمیسیون انرژی اتمی امریکا سمی کرد که در آخرین ساعات مهلت یك آزمایش اتمی دیگر در فضا بوسیله یك بالون انجام‌دهد ولی طوفان‌شدید مانع این آزمایش گردید .

روز گذشته قبل ازاینکه آخرین آزمایش اتمی انجام شود فرماندار لوس آنجلس بوسیله تلفن از رئیس کمیسیون انرژی‌اتمی امریکادرخواست نمود که این آزمایش انجام نشود زیرا بادو طوفان ذرات مهلك رادیو اکتیو رابطرف شهرمیآورند ولی‌طوفان فرصت آزمایش به گارشناسان را نداد .

مقامات بهداشتی شهرلوس آنجلس پس از آزمایش درجه رادیو اکتیو اتمسفر شهر اعلام نمودند که‌میزان رادیو اکتیو ۲۰ درصد بیش ازمعمول بوده وبرای سلامتی مردم مضر است شهردار شهر گفت اگر کمیسیون انرژی اتمی بخواهد یك آزمایش‌دیگر انجام دهد مردم عکس‌العمل نشان خواهند داد .

یکی از کارشناسان کمیسیون انرژی اتمی گفت ذرات رادیو اکتیوبسرعت از فضای شهر دور میشوند .

دولت انگلیس اظهارات مونتگمری را قبول ندارد

لندن- خبرگزاری فرانسه-سلوین لوید وزیر امور خارجه انگلستان درمقابل دانشجویان کالج سلطنتی لندن طی نطق‌کوتاهی گفت ژنرال مونتگمری به‌نیابت ازطرف دولت انگلستان سخن نگفته وسخنان‌وی بهیچوجه مورد تصویب دولت انگلستان نمی‌باشد.

وزیر امورخارجه انگلستان‌معهذا تاکید کرد که‌استحکام موقعیت سازمان دفاعی اتلانتیك که‌ژنرال مونتگمری بذان اشاره کرده است مورد نظردولت انگلستان میباشد.

سلوین‌لوید راجع بامور قبرس گفت هرگونه قراردادی دراین باره بایستی براساس حفظ منافع طرفین صورت گیرد درباره خاور دور سلوین لوید گفت بخوبی‌میدانم که‌جزایر کموی وماتسو متعلق به چین کمونیست است‌ولی عوض کردن وضعیت فعلی آنها برای سیاست بین‌المللی خطرناك‌میباشد.

رهبران ملیون الجزائراعتصاب غذا کردند

پاریس- خبرگزاری فرانسه -محمد بن بلاوچهار نفر از رهبران ملیون الجزایر که دوسال قبل توسط‌مقامات فرانسوی حین حرکت باهواپیما از مراکش به تونس بازداشت شدند دیروز در زندان پاریس‌اعلام اعتصاب غذا کردند .

اعتصاب آنها بخاطر همدردی با رواح‌بنیاط یکی دیگر از رهبران ملیون الجزایر است وی برای آنکه مقامات فرانسوی مقررات‌مربوط به زندانیان سیاسی‌را در مورداوبمورد اجرا گذارند دست به اعتصاب غذا زده است .

هنگام تشکیل حکومت موقت الجزایر بن بلا بعنوان معاون نخست وزیر و رواح بنیاط بعنوان وزیر در نظر گرفته شدند .

اولین قدم

تونس -آسوشیتد پرس -حبیب بورقیبه رئیس جمهوری تونس ضمن اظهارات رادیوئی خود گفت : بعنوان اولین قدم جهت حل اختلاف بین فرانسه وملیون الجزائر بهتر است که ژنرال دوگل دستور آزادی‌سران ملیون راکه از طرف فرانسویان بازداشت شده‌اند بدهد .

کمك عراق

قاهره -آسوشیتد پرس - دولت عراق ۱۰۰هزار لیره بعنوان پیش پرداخت برای کمك به دولت جدید الجزایر که از طرف اتحادیه اعراب توصیه شده بود پرداخت .

اتحادیه از کشورهای عضو تقاضا کرد که‌لااقل معادل ۱۲ میلیون‌لیره مصری به دولت موقتی الجزایرکمك کنند .

داروئی‌که برای معالجه سرطان مؤثراست

گاز موتورهای انفجاری ودودکارخانجات ممکن است موجب بروز سرطان شود

وین-خبرگزاری‌فرانسه-پروفسور نیکولابلوك عضو انیستیتوی سرطان شناس مسکو دیروز در وین خاطر نشان ساخت که دانشمندان‌شوروی اینك مشغول مطالعه وبررسی‌داروی جدیدی در مورد بیماران سرطانی هستند بنام «سارکولیزنی» که در معالجه بیماران غدد استخوانی تا اندازه‌ای مؤثر بوده است.

پروفسور نیکولابلوك سپس افزود که دانشمندان‌شوروی ضمنا مشغول تحقیق وبررسی بنزوپیرین میباشند که در توسعه مرض سرطان نقش مهمی بازی میکند وگاز موتورهای انفجاری ودود کارخانجات نیز به عنوان عوامل موثر در ایجادبیماری های سرطان مورد بررسی قرار گرفته است.

کمك شوروی مصررا از سیاست بیطرفی منحرف میکند

لندن - خبرگزاری فرانسه - مجله آکونومیست چاپ لندن در شماره اخیر خود مینویسد .کمك مالی و فنی شوروی به جمهوری متحد عربی جهت ساختن سدآسوان مسئله بسیار مهمی بوده و بطور کلی درسرنوشت خاورمیانه نقش موثری رادرآینده بازی خواهد کرد .

مجله مزبور سپس مینویسد بدون‌تردید دریافت چنین کمکی از شوروی بزودی مصررا ازسیاست بیطرفی منحرف میکند .

خون خودرا بخشید

وبجای آن سوزنی درقلبش نشست

کپنهاك- آسوشیتدپرس- آرن کروك دانمارکی که سوزنی بطول دوسانتیمتردنیم درقلبش‌قرار گرفته بود در یکی از بیمارستانهای کپنهاك در گذشت. این شخص که ۳۱ سال داشت ورانندہ کامیون بود یکماه قبل برای نجات یکی از بیماران خون بدن خودرا بوی اهدا کرده بود هنگامیکه خون از بدن او گرفته میشد این سوزن داخل رك او شده وبقلبش رسیده بود. دکتر اریك فریسلین رئیس بانك خون بیمارستان ریکس‌در کپنهاك گفت این امر بسیار نادر میباشدو شاید تا۱۰۰ سال دیگر یکبارهم اتفاق نیفتد.

اغتشاش درعدن

لندن - رویتر- دیروز در نتیجه ابرام حکم محکومیت دونفر از روزنامه نویسهای عدن در دادگاه عالی عده‌ای از اهالی دست باغتشاش زدندو درمیدان‌عمومی‌شهر عده‌زیادی چندباب دکان راطعمه حریق‌ساختند.

گزارشهای واصله از عدن‌حاکی است که‌عناصر آشوب طلب مانع اقدام پلیس برای خاموش‌کردن آتش شدند. پلیس ناچارهفت تیر خالی‌کرد که‌درنتیجه چهارنفر کشته و۱۷نفر دیگر دستگیر گردیدند.

انتخاب ملکه‌هنر سینما وتاتر را ببانوان‌شهین‌وشهلا تبریك میگوید.

استودیو عصرطلائی آ-۲۷۷۴۰

مرد مجرب وکار آزموده

وارد برقوانین قضائی، مالیاتی وگمرکی بصیر در تنظیم لوایح واساسنامه شرکتها حاضر برقبول کار ومشاوره حقوقی میباشد خواهشمند است بتلفن شماره ۲۵۳۲۱ امیریه‌گمرك‌خواربارفروشی آقای کوثری مراجعه فرمایند. آ-۱۸۳۶۱

آگهی شرکت‌سهامی‌ساختمانی شهرآرا

و آگهی مورخ ۲۲و۲۳ر۷ر۳۷ منتشره در روزنامه اطلاعات راجع به پرداخت نصف تعهد سهام (۲۵۰۰ ریال برای هر یك سهم‌ده هزار ریالی) بدینوسیله باطلاع صاحبان محترم سهام میرساند که بمنظور تامین رقام ایشان وجلوگیری از تجمع در آخرین‌روزهای‌مهلت مقرر علاوه‌براینکه به حسابهای جاری‌شرکت‌دربانکملی‌مرکز بشماره ۶۵۲۷۸ وبانك ملی بازار بشماره ۴۲۵۲۷ وجه دریافت میشودازتاریخ اول آبانماه میتوانند با مراجعه به صندوق شرکت نیز در ساعات صبح و بعداز ظهر مبالغ خواسته شده رادر مقابل رسید رسمی پرداخت فرمایند . بدیهی است کسانیکه لغایت ۲۲ آبانماه(خاتمه مهلت مقرر) نسبت به پرداخت نصف تعهد سهام خود اقدام ننمایند علاوه بر اجرای ماده ۷ اساسنامه از شرکت در قرعه کشی سری اول خانه‌ها نیز محروم خواهند بود .

شرکت سهامی ساختمانی شهرآرا

(۱) آ-۲۶۷۸۸

ازفرداصبح در سینما کریستال

فیلم تمام رنگی- تماشائی- بنام

مردان سانتافه

باشتراك: راندلف اسکات- جینس کارنز

شروع سانسها: ۱۰ر۵صبح-۲ر۵-۴ر۵-۶ر۵ و۸ر۵ بعدازظهر. آ-۲۷۷۰۶

گراورسازی زانیچ خواه

انتقاد

۱ـ کاظمیه

خواب خوش

چند روز پیش در صفحه اخبار سهرستانهای روزنامه اطلاعات ازقول ئبرنگار اداره درکرمان خبری بچشم ئورد کەدرنوع خود بسیار جالب و لم نظیر بود.

«پیرزنی سلانه‌عصازنان‌خودرا بمحوطه ستانداری کرمان رسانید و سراغ طاق استاندار راگرفت. استاندار در طاق خود سرگرم کارهای جاری بود معورباز شد وپیرزن پابدرون‌گذاشت‌و نفت: «آقای استاندار، دیشب خواب یدم کەشما بادردست داشتن دوپرچم سبز بمسجد صاحب‌الزمان کرمان وارد ـدید و وقتی من‌ازشما پرسیدم این رچمها چیست؟ گفتید اینها امانت ماەاستکه بدست من سپرده شده ست».

صبح فردا آقای‌دادور‌استاندار‌باتفاق سهردار کرمان بطور ناشناس‌بمسجد ساحب‌الزمان رفت وازاولین نفری که رآنجا مشاهده نمود احتیاجات این حل راسئوال کرد.

هنگامیکه شنید مسجد صاحب‌الزمان حتیاج به‌آب دارد وجاده آن محل‌نیز اهموار است بلافاصله دستور داد بانبار وسیعی طبق اصول بهداشت زآن مسجد احداث گردد و جاده آن‌نیز ـنریزی شود.»

ملاحظه بفرمائید، اتفاق‌چنین‌واقعه‌ای بن صورت بخصوص درنیمه دوم‌قرن بستم که‌بشر ساکن سرزمینهای‌دیگر رفکر تسخیر کرات سماوی‌است‌خیلی ألب وقابل توجه است.

دیروز صبح دستگاه‌خبرگزاری‌خارجی طلاعات خبر عجیبی دریافت کرد باین ضمون که‌درامریکا دانشمندان موفق ـده‌اند سلول زنده بسازند یعنی به زرگترین کشف دنیای علم دست یافته‌اند وزوایای تیره علمی راکه‌عقل سرازدوك آن عاجز بود کشف کرده‌اند الا این‌خبررا باخبری که‌از کرمان سیده‌است کنارهم بگذاریدو به‌بینید‌آنها لجاها دست‌اندازی میکنند ما چگونه ید ازعالم غیب برای تامین آب و ق وبهداشت کمك بگیریم.

«هفت شهر عشق راعطار گشت ـ منوز اندرخم یك کوچه‌ایم» البته این وضوع که‌درو‌جود یك آدم تحصیل ـده، یك‌عضو عالیرتبه دولت یعنی ستاندار کرمان هنوز این معتقدات میق وجود دارد که‌بادقت به‌رویای اتفاق یك‌پیرزن‌کرمانی گوش میدهد بعد باتفاق شهردار «بالباس مبدل» محل موصوف میرود وازاولین نفری، می‌بیند احتیاجات مسجد را یپرسد ولوزا آنرا تامین میکند بسیار ـالب ودرخور توجه است.

ولی آیا نباید انتظار روزی راداشت هبدون آنکه پیرزنی خواب به‌بیند، همت آنرا داشته‌باشد که خواب خود ابعرض اولیاء امور برساند، وسائل لیه واحتیاجات آن مسجد وهزاران سجد و غیر مسجد تامین شود؟

آلان که‌بنده مشغول نوشتن این‌سطور ستم پیش چشمم چند نامه قراردارد، کی باامضای کارمندان دون پایه و ـمانی وروز مزد ادارات‌دولتی‌نیشابور ست که‌عین آنرا حضور آقای نخست زیر فرستاده‌اند در ابتدای این نامه بن مثل راذکر کرده‌اند که: شخصی از ملائی‌پرسید پل صراط چیست؟ـ لت چیزی است ازموباریکتر، از مشمیر تیزتر وازعمر نوح‌طولانی تر، نت. آنجادستگیر‌مستگیره‌ای‌چیزی‌نیست ـآدم‌خودش‌رابیك‌جائی بندکند و از ن بگذرد، گفت: ابدا، گفت پدربیامرز س بگو جای بنده قعر جهنم است.

بعد مواردی راذکر کرده‌اند که باوجود اشتن سواد کافی بهیچوجه نمیتوانند قانون تبدیل کارمندان‌برسمی‌استفاده نند وبوسیله آن نامه التماس دعا ارند.

نامه دوم ازیك کارمند بازنشسته ستوتلگراف گرگان است که‌نوشته ست پس‌از بازنشسته شدن باقانون جو، شرکت سهامی بیمه ایران شته‌است فورا کارت بیمه ایشانرا ای ابطال بفرستند وتقاضا داردکه گر حق حیات راازبازنشستگان یرند.

وهمینطور شکایت پشت شکایت ست که‌هرروز بما میرسد، بنده یخواهم بشیوه مرضیه اهل منبر رآخر مقاله خود دست بدعا بردارم برای تمام شاکیان ودلسوختگان دعا نم الهی همانطور که‌آن پیرزن خواب ید ودر نتیجه آن مسجد کرمان رمت شد، دیگران خوابی به‌بینند و وضع صاحبان نامه‌هائی که‌دربالا ذکر ردم رسیدگی فرمایند.

الهی همانطور که‌آن پیرزن خواب ید و مسجد کرمان تعمیر شدپیر انی دیگرخوابهای‌خوش‌به‌بینند تا، برق، بهداشت، راه، مسکن، اره خانه، زمین، حقوق، اتوبوس سایر چیزها بالاخص‌درشهرستانها با اقل امکانات اصلاح شود.

البته منظورم این نیست که‌وسایل سایش برای اکثریت وجود ندارد لکه منظور بنده اینست که‌اگر خدای کرده درگوشه‌ای، کناری، نقطه دور فتاده‌ای، گاهی کسی پیدا شود که سباب راحت ووسائل اولیه زندگیش نك باشد اصلاح گرددانشاءالله.

نویسندگان

عواید صیفی کاری

چندنفر ازرعایای قریه عجم‌لو از محال سلدوز که بتهران آمده‌اند مینویسند هریك دراین قریه دارای یك جفت رعیتی هستیم که بازحمت مخارج عائله خودرا تامین‌مینمودیم ومطابق معمول محل از غلات و توتون سهم مالك را میدادیم و بعلاوه ازنیم طناب صیفی کاری نیز که برای عائله خود در تابستان عمل می‌آوردیم چنانچه تجاوز نماید هرطنابی ۵۰ ریال سهم ارباب داده میشود ولی متاسفانه مالك از این صیفی کاری جزئی نیزمالیاتی سنگین بردوش ما گذاشته که چنانچه تمام عواید رعیتی خود را هم بفروشیم از عهده برنمی‌آئیم وچون منظور مالك ازاین فشار به‌تنك آمدن رعیت وواگذار نمودن هستی خود بمالك میباشد برای دادخواهی بتهران آمده تقاضای رفع تعدی داریم.

دفترچه راهنمای تلفن

آقای محمود احمدیان مینویسد متجاوز از هفت ماه ازسال جاری‌می گذرد وتاکنون دفترچه راهنمای تلفن منتشر نگردیده با وجوداینکه متصدیان شرکت تلفن‌همیشه‌اصرار دارند که حتی‌المقدور تماس‌مردم با دستگاههای شرکت کاسته شود درصورتیکه نبودن دفتر تلفن تماس مردم رابا‌کارکنان آن‌شرکت‌چند برابرنموده‌تازه جزاتلاف‌وقت نتیجه مطلوب حاصل نمیگردد بااین‌وصف نمیدانم چرا درباره چاپ و توزیع دفترتلفن اقدامی بعمل نیامده یااگر اقدام شده بعللی معوق مانده درسال های قبل که دفتر تلفن رامیفروختند همیشه‌در دو یاسه‌ماه از اول سال منتشر میگردید ولی اکنون دوسال است که آنرا برای مشترکین مجانی نموده‌اند ولی این یك اقدام خوب شرکت تلفن هم ناقص مانده است

ممانعت ازاستقبال

آقای محمدیان مینویسد آقای نخست‌وزیر در سخنرانی خود در رضائیه بکارمندان ورؤسای دوایر دولتی فرمودند که‌فاصله بین‌مردم ودولت را بردارید متاسفانه درمیاندو آب این فاصله را زیادتر کردند زیرامردم چند روز پیش از ورود هیئت دولت باشورو احساسات‌پاك برای استقبال پرشوری خودراحاضر می‌نمودند وبا علاقه وصف نشدنی مسرور بودند که نخست وزیر محبوب خود راازنزدیك می‌بینند و درددل خود را در میان خواهند گذاشت ساعت ۱۰صبح پنجشنبه دهم‌مهر اهالی باشوق تمام دسته‌دسته بطرف فرودگاه عازم‌بودند ولی در مقابل پل‌زرینه رود با ممانعت‌سخت وخشونت پاسبانها مواجه شدند.

مردم بهت‌زده باین صحنه نگاه‌می کردند وبایاس و ناامیدی مراجعت نموده اصناف دکاکین خود را باز نمودند مقتضی بودچنانچه استقبال وملاقات ممنوع است‌اهالی رامسبوق مینمودند وموجبات‌توهین‌اهالی‌فراهم نمیشد.

از وزارت گمرکات وانحصارات

اداره‌روزنامه اطلاعات

عطف بشرح مندرج در صفحه ٦ شماره ۹۷۳۱ـ ۱٦ر۷ر۳۷آن‌روزنامه که ازقول یکی از تجار نوشته‌اند (چای خوب سازمان چای همیشه مقداری خاکه دارد) اینك باستناد گزارش رسیده از سازمان چای اشعار میدارد:

چای‌های لشگری موجود درسازمان چای بوسیله پیمانکاران فنی سرت وبانواع مختلف طبقه‌بندی میگردد بطوریکه ازیك‌نوع چای لشگری نه (۹) رقم‌چای مختلف که از لحاظ مرغوبیت باهم‌تفاوت‌فاحش‌دارد بدست می آید ونمونه چای های استحصالی طبقه بندی شده همانها است که در روز های حراج به قیمت‌های متفاوت ومناسب عرضه میشود وتاکنون بااستقبال خریداران روبروشده‌است بنا براین معلوم‌نیست منظور تاجر مزبور کدام یك ازانواع چایهای مورد بحث می‌باشد بهرحال آنچه که میسر بوده نهایت دقت و سعی بعمل آمده است که موقع سرت تاحدامکان خاکه چای گرفته شود کمااینکه در حال حاضر به مقدار زیادی خاکه چای در انبار موجود می‌باشد که آگهی فروش آن ازطریق مزایده منتشر گردیده است.

رئیس اداره امور اجتماعی وزارت گمرکات‌وانحصارات. احمدعرب نجفی

ازاینجا و آنجا

از مزایای ریش

بالاخره سر ریش داشتن هم به ثبوت رسید که ریش یکی از مهمترین عامل بهداشت و سلامتی بدن است و کسانی‌که ریش می گذارند رعایت وکمك مهمی به بهداشت بدن مخصوصا دندانهاو لثه خود نموده‌اند زیرا ریش مانع ورود گردو غبار بداخل مسامات چهره و دهان میشود و بهمین‌جهت مردان ریشو اکثرا دارای دندان های سالم و لثه محکم هستند و مردانیکه هر روز صبح ریش حود را صاف می‌نمایند سلامتی خود را تا حدی درخطر می‌اندازند.

زنبور عسل

آیا میدانید که یك‌کیلو عسل اگر بوسیله یك زنبور تهیه شود چه قدر وقت میگیرد؟ وچه فعالیتی باید انجام شود؟

یك زنبور باید مدت پنجاه روز که سراسر آن بفعالیت مشغول باشد بروی بیست هزار گل‌بنشیند ودرحدود چهارصد هزار کیلومتر (تقریبا ده برابر مسافت دور دنیا) مسافت را طی کند تا بتواند یك کیلو عسل بسازد که شما نوش‌جان فرمائید!

تصادف عجیب

هفته قبل عجیب‌ترین تصادف امسال اتومبیل‌رانی دریکی ازجاده‌های پاریس رخ داد وتوضیح آنکه، یکی ازرانندگان که باسرعت زیادی در جاده اتومبیل میراند، ناگهان طفلی رادرسرراه خود مشاهده کرد و برای اینکه از تصادف باکودك‌خودداری کند کمی بطرف چپ متمایل شد، ودرنتیجه بااتومبیلی که آنهم با سرعت زیاد پیش میآمد، تصادف‌نمود، شدت تصادف بحدی بود که اتومبیل مزبور سه بار برروی‌زمین معلق زدوسپس بته دره‌ای سرنگون شد، وقتی بسروقت اتومبیل رفتند دیدند اتومبیل بکلی ازبین رفته ولی عجیب آن بود که راننده‌اصلا آسیبی وارد نشده بود.

سرزمین درندگان

درقلب آفریقا یعنی در کنگوی بلژیك منطقه‌ای است که عجیب‌ترین وجالب‌ترین محل دنیا است این‌محل سه‌هزار وپانصد میل‌وسعت دارد ودارای‌قلل آتشفشانی است‌که شبهای این منطقه راماند خورشید روشن نگاه‌میدارد وشعله های‌آتش همیشه ازکوههای آن زبانه‌میکشد. این‌منطقه ترسناکترین‌وپرخطرترین مناطق دنیا است ودر آن جانوران مخوف ازقبیل فیلهای وحشی‌گاوهای تربیت نشده‌کرگدنهای‌بزرك، مرغهای عجیب وحیوانات دیدنی زندگانی میکنند.

دولت بلژیك درسال ۱۹۲۵ راه باریکی برای‌ورودباین محل‌کشیده وورود آنرا برای‌مردم ازجان‌گذشته آزاد گذاشته است.

کهنسالترین حیوانات

هیچ حیوانی بیش از لاك‌پشت در دنیا زندگی نمیکند این حیوان‌که میتوان‌او را پرعمرترین یادراز عمر ترین حیوانات جهان نامید بطور متوسط‌بیش‌از۳۵۰سال دراین‌جهان باقی می‌ماند اما اگر آرام وآسوده وبدون غل‌وغش زندگی‌کند وبلایای زمینی بجان مبارکش صدمه ای وارد نیاورد شاید تا هزار سال هم زنده بماند واما بعد ازلاك پشت‌عمر طوطی زیاد است که میگویند تا ۱۵۰سال عمرمیکندوبعد هم کلاغ..

دستگاه جدیدی‌که پیغامهای تلفونی شمارا یادداشت‌میکند

بتازگی دستگاهی اختراع شده که بتلفون متصل است،وبادستگاه ضبط صوتی هم‌تجهیز شده است. ومشخصات این دستگاه اینست اگرشما درخانه نباشید، وکسی برای شما تلفون نماید، دستگاه خودکار بخودی‌خود گوشی‌تلفون رابرمیدارد پیغام‌ها رادر ضبط‌صوت ضبط مینماید، ومهمتر آنکه با دستگاه ضبط صوت پاسخ تلفون کنندگان راهم میدهد. واین دستگاه قادراست درحدود یکصد پیغام رادرغیاب صاحب خانه ضبط نماید.

مداد پاك‌کن الکتریکی

آخرین دستگاهی که‌هم اکنون درادارات آمریکا ازآن استفاده میشود مداد‌پاك‌کن الکتریکی‌است که‌بوسیله قوه‌های چراغ معمولی کارمیکنند. پس‌از زدن شاسی، دستگاه مزبور بکار میافتد، وبا سرعت فراوانی نقاطی راکه لازم میباشد پاك‌مینماید. وازفوائد این نوع مداد پاك کن‌ها اینست که کوچکترین اثری ازنوشته‌های مدادی قبلی باقی نمیگذارد.

دندان محکم!

درهفته قبل دادگاه شهر بن شخصی بنام دکتر وان‌هایم رابیك سال حبس تادیبی وپرداخت پنجاه هزار مارك ومحرومیت از شغل دندان‌سازی محکوم نمود. این آقای دکتر متهم بود که هنگام کشیدن دندان یکی از مریضها بواسطه‌محکم بودن دندان، مریض رابصندلی‌بسته وسپس با کمك دستیار خود سعی نمود دندان رابافشار از لثه درآورد درنتیجه سعی دونفر ونیروی زیادی که برای اینکار مایه گذاشتند، نه تنها دندان مریض، بلکه تمام فك پائین نامبرده از جا درآمد!

مسافرت گریس کلی

بزودی گریس کلی ملکه کشور موناکو به امریکا سفر خواهد نمود. امریکائیها بابیصبری منتظر ورود ستاره قدیم وملکه جدید میباشند ولی پرنس موناکو بامسافرت همسرش بامریکا روی خوش نشان‌نداده و علت آنهم اینست که هنوز هم امریکائیها، گریس رایکی از ستارگان سینما بحساب میآورند!

اتومبیلهای جدید

مهندسین کارخانه رنو طرح اتومبیلی را ریخته‌اند که ازهر جهت نووبیسابقه میباشد طبق‌نقشه مهندسین مزبور برروی فرمان‌اتومبیل های جدید، چراغهای سبز و قرمز قرار گرفته که‌در هنگام حرکت عادی چراغ سبز ودر وقت سرعت ومخصوصا خطر چراغ قرمز روشن میشود وضمنا اگر این اتومبیلها حتی باسرعت صدکیلومتر درساعت نیز برانند، هنگام نزدیك شدن بموانع وخطری مانند تیر چراغ، دیوار، خانه وبااتومبیل دیگری در چهارمتری مانع مزبور خود بخود متوقف میگردد.

خنده حیوانات

یکی‌از دامپزشکان امریکا اعلام نموده که جانوران نیز مانندانسان میخندند وگاهی تهقهه میزنند! وحتی‌میتوان با قلقلك جانوری را وادار بخنده نمود منتها خنده حیوانات گاهی انسانرا میترساند و خصوصا اسب آبی هنگام خندیدن بسیار زشت وبدریخت میشود.

اختلاف

پسرو دختر جوانی‌که بتازگی با هم‌نامزدشده بودند مشغول صحبت بودند پسر جوان پرسید.

ـ عزیزم، میخواستم چیزی‌سؤال کنم آیا تا بحال پدر و مادر تو در باره من صحبتی کرده‌اند؟ آیا عقیده آنها در باره من چیست؟

دختر جوان لحظه‌ای مکث کرد وبعد جواب داد.

ـ هنوز صحبتی نشده است مادرم منتظر است که پدرم در باره تو حرفی بزند وبعد شروع بمخالفت باپدرم نماید!

جاروهای الکتریکی

برای جاروکردن جاده‌ها، درحال حاضر دستگاههای مخصوصی که بااتومبیلهای شهرداری نصب‌شده‌اند بکاربرده میشوند.

دستگاههای مزبور دارای موتور کوچکی میباشد، وتکه‌های کاغذ وغیره راکه درجاده‌ها افتاده‌است جمع‌آوری میکنند. وبنظافت‌جاده‌ها میافزایند.

هشتاد روز دور دنیا

یکی ازدوستانم میگفت دنیا در دویست سال‌اخیر ازنظرجهانگردی هیچ‌گونه تغییری ننموده است.

پرسیدم: چطور؟

جواب داد: دویست سال پیش برای مسافرت دوردنیا یك‌روزویزا میگرفتند وهشتادروز مسافرت می کردند ولی‌امروز هشتاد روز را صرف گرفتن ویزامیکنند ودریك روز دوردنیا میگردند.

بقیه از صفحه اول

عروس فراری وماجرای او

بدنبال درج خبر دستگیری عروس فراری درآلمان اطلاع یافتیم‌که یك عکاس وفیلمبردار زرنك ازجریان دستگیری وی فیلمبرداری وقسمتهای حساس آنرا درسینما سهیلا بمعرض نمایش گذارده است. ازدحام مردم برای مشاهده قسمتهای حساس این فیلم بقدری شدید بوده است که حدی برای آن نمیتوان قائل بود. آـ۱۸۱٤۳

جدول کلمات متقاطع شماره ۱۰۵۹

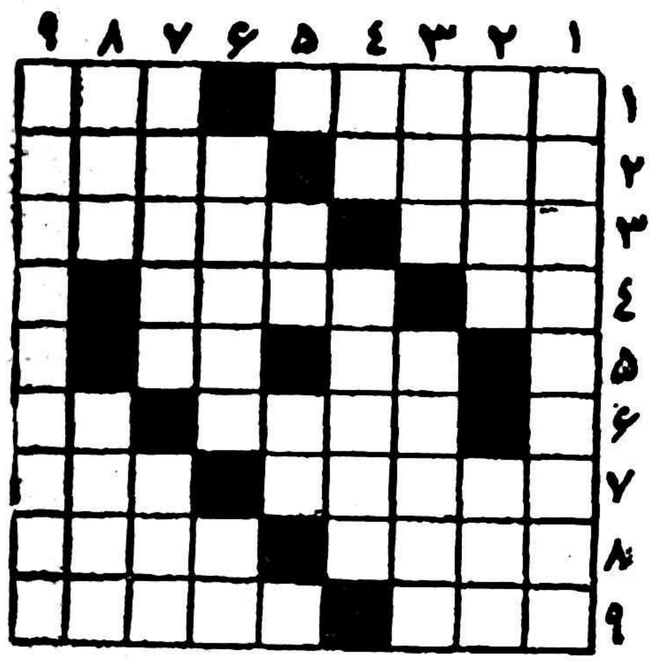

افقی: ۱ـ حالت معتاد در حسرت روزه ندارد ۲ـ هرچه اعتیاد‌ـ ماه بیست ونه کمتر درس خوانده باشند سفید تردست ممتحن میدهند ـ توالت تاترال! ۳ـ کارخانه قفل سازی معروفی است ـ پاره پوره ٤ـ زمستان بی پایان ـ قدم میزنند اما نه جلو میروند نه عقب ۵ـ شاعر برای زدودن زنگش داروی می‌را تجویز کرده است ـ از اسباب آشپزخانه و آرایش! ٦ـ صنف ـ لذت و خوش آمدن ۷ـ اگر دست هم داشت چیزی نه در دستش بند میشد نه درجیبش! ـ امید ۸ـ ازکشتگان البته برنیاید ـ متمکر ۹ـ باده را باده‌گسار پاکباز بدین مقیاس می‌پیماید و نوع گران آن هم! ـ بپایان رسیده.

عمودی: ۱ـ کسی‌که قدرت تملك نفسش زیاد است ۲ـ آینه ـ از اقوام قدیمی که‌به لعنت ابدی گرفتار آمد ۳ـ کمتر ـ اگر صبر در دل عاشق قرار گرفت آب هم در آن میماند ٤ـ از این راه بروید که میان بر است و زودتر میرسد ـ مونس و همنشین ۵ـ یکی‌از مردان پا شکسته ـ معمولا برای گرفتن درجه‌ای میگذرانند اما نه درجه‌نظامی ٦ـ از بازیهای ورقی ـ کمان ۷ـ معروف است که سربی‌گناه برآن نمیرود ـ از آنطرف بگیرید و زخمه برآن بزنید تا نغمه سر دهد ۸ـ از اسباب موسیقی ـ سابقا خالمزنك‌ها پشت در آن برای تماشا از سر وکول هم بالا میرفتند ۹ـ از شاهکارهای شعر فارسی.

حل جدول ۱۰۵۸

افقی: ۱ـ بود ونبود ۲ـ دفتین ۳ـ لم ـ قار ـ جا ٤ـ اعل ـ جوراب ۵ـ کریم ـ تمنا ٦ـیکرنك ـ لاك ۷ـ ره ـسیب ـ نو ۸ـ مولیر ۹ـ سیب زمینی.

عمودی: ۱ـ بالاکیرف ۲ـ معرکه ۳ـ دد ـ لیر ـ می ٤ـ وفق ـ منسوب ۵ـ نتاج ـ گیلز ٦ـ بیروت ـ بیم ۷ـ ون ـ رمل ـ رسی ۸ـ جانان ۹ـ باباکوهی.

اولین (کارناوال) بزرك
درتهران
روز یازدهم و سیزدهم نوامبر
(برابر با ۲۰ و۲۲ آبان ماه)
در
در هتل آلمانی
کارناوال وبالماسکه باشکوهی برگذار میشود
بلیط راقبلا میتوانید ازدفتر هتل آلمانی واقع درخیابان ارباب جمشید تهیه فرمائید. تلفن ۳٤۸۷۸
آـ۲۷۶۲۸ ۵ـ۱

اقدام نیك حاجی حسین آقا ملك رادمرد بزرك

خراسانیهای مقیم پایتخت از نیات مقدسه واقدامات خیریه وآموزنده جناب آقای حاج حسین آقا ملك در مورد استانه متبرکه حضرت‌سلطان محمد عابد (٤) واقع در کاخك گناباد برادر بزرگوار حضرت رضا علیه آلاف‌التحیة والثناء و اهداء موتور مولد برق بارزش یك میلیون ریال وتصمیم خریداری ضریح مطهر وتزئین گنبد منور کاشی معرق و سنك مرمر روضه متبرکه و. تکمیل آئینه کاری و ساختن بیوتات‌و احداث چاه عمیق برای آستانه زکیه آنحضرت وبذل مساعی وافره و همم عالیه در تامین رفاه وآسایش مردم درمانده کاخك تشکرات بی منتهای خود را ابراز وسلامت و مزید عمر وموفقیت را برای این‌عنصر نوعپرور وشرافتمند وخیر وبا ایمان درخواست مینمایند.

علی اقبال ـمحسن گنابادی ـامیر شهیدی ـحاج غلامرضا سیاح مهدی شهراد ـ دکتر شهراد ـمحمد تقی شریعت ـدکتر حبیب‌الله‌صمدی سید حسین صمدی ـسیدعبدالحسین حجازی ـ پرنیان ـسیدعلینقی ربانی دکتر تقی تفضلی آـ۱۸۲٤۷ ۲ـ۱

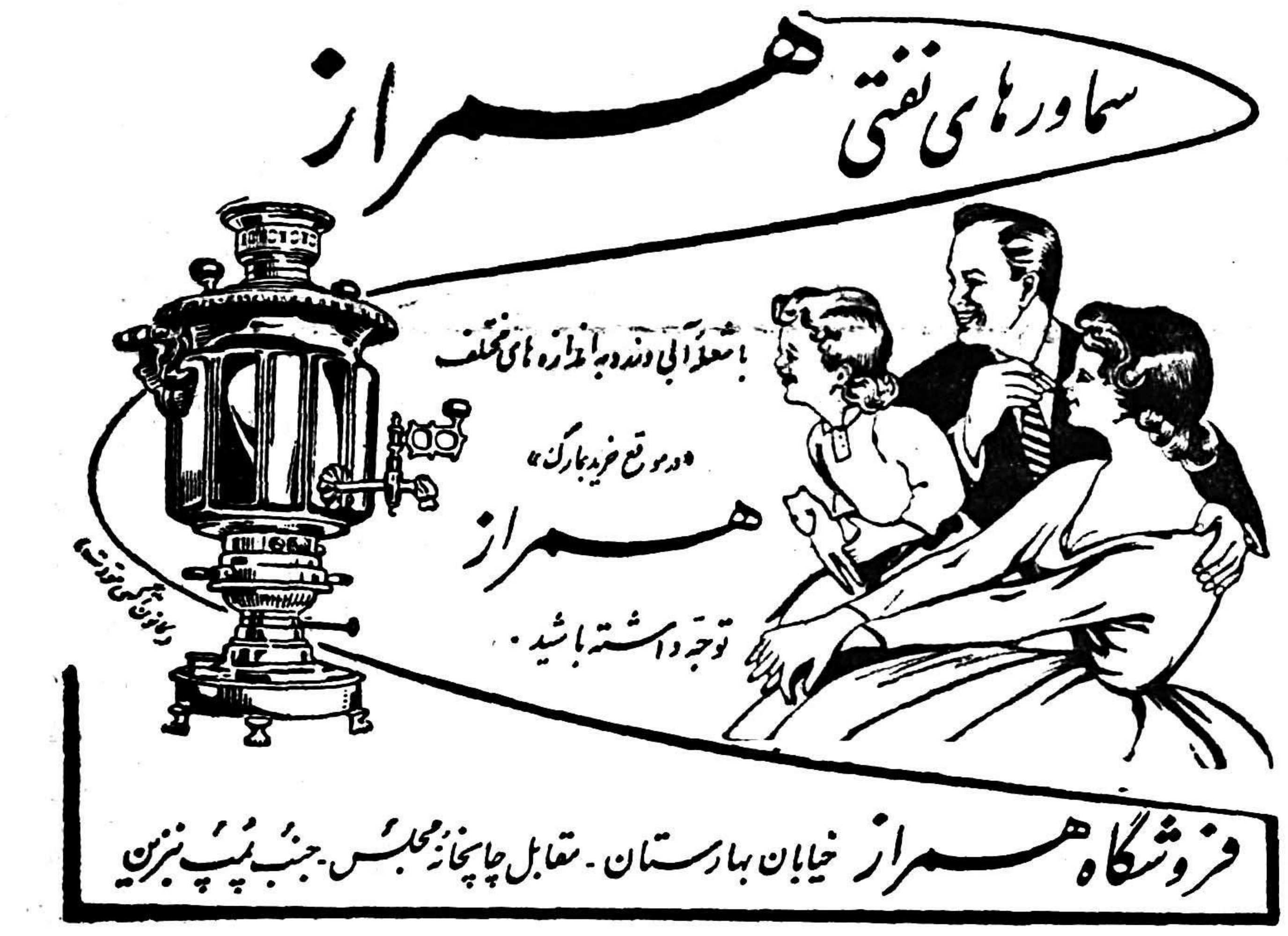

The New York Times ★★★★★★★★★★★★

قاهره بخاورمیانه راحت باش میدهد

اعزام قوا به‌لبنان واردن احترام غرب را درخاورمیانه بیشتر کرد ولی فروش اسلحه باسرائیل موجب تنفر اعراب گردیده است ★★★★★★★★★★★★★★

ازآن هنگام‌که سربازان آمریکائی در بیروت پیاده شدند تاامروز یك طرز تفکر مهم جدید در خاور میانه بوجود آمده است . این طرز تفکر آنست که اولا مردم عرب بدول‌غربی ومخصوصا امریکا احترام بیشتری میگذارند وثانیا غرب ومخصوصا امریکا پیش از پیش مورد تنفرمردم می باشند . نباید تصور کنیم که‌این دو طرز تفکر بایکدیگر متناقض‌می باشد . جواب سریع آمریکا و انگلیس به تقاضا های کامیل‌شمعون وملك حسین یك نکته مهم را برای رهبران ممالك عربی روشن ساخت وآن این بود که آمریکا وانگلیس بموضوعاتی که اظهار می نمایند عتقاد دارند ومسائل را جدی تلقی میکنند

دندانهای تیز

اقدام مشترك امریکا وانگلستان نشان داد که انگلستان ـ اگر از طرف امریکا پشتیبانی شود ـ هنوز هم می تواند به کمك قوای خودراه حل هائی را تحمیل کند وپیاده شدن سربازان امریکا در لبنان نیزنشان داد که دکترین آیزنهاور . دندان های تیزی دارد وامریکا بقول ها و وعده‌های خود وفا میکند .

یك لبنانی که‌از دوستان امریکا است دراین مورد گفت : که من همیشه از امریکائیان دفاع میکردم ولی وقتی نیروی امریکا در لبنان پیاده شد ابتدا مایوس وبعدخشمگین شدم . کشور ما چندین بار اشغال شده وفرانسوی ها وانگلیسی ها وترکها خاك مارا زیر سلطه گرفته اند . وازنظر من امریکائیان نیزیك نیروی اشغالگر جدید بودند .» اما این احساس که ریشه ناسیونالیستی دارد طبعا هنگامی که قوای امریکا وانگلیس کاملا لبنان واردن راتخلیه کنند ازمیان خواهد رفت وازاین گذشته پیاده شدن قوا موجب شد که اعراب « وضع موجود» راقبول کنند وراه حل صلحجویانه‌ئی بین خود برای حل مسئله پیدا نمایند. مه ذلك نباید فراموش کرد که احترامی که اعراب نسبت بغرب پیدا کرده‌اند ناشی ازترس است وفروش زیر دریائی باسرائیل و تصمیم دولت انگلیس برای برقرار کردن چند ایستگاه رادیوی ضد عبدالناصر در خاور نزدیك‌وافریقا واستقبال جراید امریکائی‌ازحملات بورقیبه به عبدالناصر طبعا این مشکل‌را ازمیان نبرده است.اگر این جریان اتفاق نمی‌افتاد شاید خروج‌سریع ارتش‌امریکا وانگلیس ازلبنان واردن موجب میشد که حیثیت امریکا وانگلیس درخاور میانه بسرعت افزایش پیدا کند . واینك درخاورمیانه چنین میپندارند که‌اقدامات فوق پس‌از خروج‌ارتش خارجی ازخاورمیانه یك‌نوع تغییر تاکتیك است ومعتقدند که‌درواقع این امریکاست که‌بورقیبه‌را علیه دولت مصر تحریك می‌کند وغرب همچنان کوشش دارد که‌خاورمیانه را زیر تسلط خود بگیرد .

دشمن اعراب

این‌بار روزنامه‌های مصری که‌بغرب حمله می‌کنند نه‌فقط نظریات دولت بلکه نظریات کشاورزان مصری و بدوی‌های بیابانهای عربستان راهم منعکس میسازند .اعراب میگویند هرکس اسرائیل راسلح می‌کند دشمن ماست .اقدامات غرب‌موجب شده است که‌درهنگامی که‌نفوذ کمونیست‌ها درخاورمیانه درحال‌از میان رفتن بود سلاحهای تبلیغاتی جدیدی بدست مسکو بیفتد .واگر دولت شوروی واقعامخارج ساختمان سد اسوان‌را تامین کند ودو میلیون جریب زمین‌جدید درمصر زیر کشت بیاورد وبرای میلیونها مردم گرسنه مصر غذا فراهم کند مسلما درمیان ملل عربی چنان محبوبیتی بچنك خواهد آورد که‌از هنگام واقعه سوئز سابقه نداشته است .

یکصد میلیون‌دلاری که عبدالناصر ازشوروی‌ها گرفته موجب خواهد شد که‌برقو جلای انقلاب مصر که‌کم کم ازمیان میرفت دوباره‌به آن باز گردد .مسلما فلاحین مصری ازاینکه رهبرایشان چنین موفقیتی بدست آورد .خوشحال خواهند شد .ومهمتراز همه‌آنکه پیروزی‌های بین‌المللی عبدالناصر تاکنون نان تازه‌ای بسفره‌مسهم فلاحین نگذاشته بود واینك با ساختمان سداسوان این نان تازه بسفره ایشان خواهد آمد .

زارع مصری‌هرسال گرفتارمشکل بزرك کم آبی است وگاه که باران های مساعد نمی‌بارد (مثل امسال) محصول برنج نیز بحداقل تقلیل پیدا می‌کند واگر سد آسوان ساخته شود زارع باندازه کافی‌آب در اختیار خواهد داشت .

آمریکا زمانی وعده داد که سد آسوان را بسازد ولی ازاین کار خودداری کرد ودر نتیجه اکنون تشکر وحق شناسی مردم مصر طبعا متوجه حکومت شوروی شده است .

بهر حال اینك‌چنین بنظرمیرسد که عبدالناصر کوشش دارد جبهه داخلی کشور خودرا تقویت نماید و سعی دارد که دستگاه دولتی راهم ازفساد مبری سازد .

وضع لبنان

ظاهرا عبدالناصر از اینکه لبنان براه خود میرود وبصورت یك دولت مستقل بزندگی خود ادامه میدهد بسیار خوشحال است .

ولی طبعاازاینکه رهبران‌فعلی لبنان وفاداری‌خودرا به‌ناسیونالیسم عربی اظهار میدارندومثل‌شمعون بدولت های غربی اظهار تمایل نمی‌کنند بسیار آسوده خاطر ومسرورمیباشد عبدالناصر همچنین مایل است که اوضاع اردن نیز بدون کمك او مسیر خودرا طی کند ودخالت قاهره فقط به تبلیغات رادیوئی محدود شده است .

اما البته اگر در عراق واقعه ویا اختلافات باصطلاح «خانوادگی» بین زمامداران رخ‌دهد واسرائیلی ها باردن حمله کنند ویا بر علیه بورقیبه انقلابی صورت گیرددولت مصر آرام نخواهد نشست وبیطرف نخواهد ماند ودر قاهره نبز وقوع چنین حوادثی را محتمل میدانند .

خود عبدالناصر نیز هرگز در جامعه عرب موقعیتی باستحکام امروز نداشته است‌درلبنان‌حکومتی روی کار است که اگر طرفدار اونیست حداقل دشمن او نیز نیست وحال‌آنکه یکصدروز پیش دراین کشور حکومتی وجود داشت که‌نه‌فقط باقاهره شدیدا دشمن بود بلکه دولت مصررا نیز متهم بدخالت درامورداخلی خود میکرد .همچنین دربغداد حکومتی روی کاراست که‌روابط متزلزلی‌با غرب دارد وحال‌آنکه قبلاروابط عراقو غرب براساس اتحاد جدی نظامی بود .مبارزات مصر باملك سعود عربستان سعودی نیزبهبود بسیار یافته است .

رویهمرفته گمان نمیرود که‌در آینده نزدیك درخاورمیانه وقایع مهمی روی دهد .عبدالناصر نشان داده است که‌بدون کمك غرب میتواند بخوبی نقشه‌های خودرااجرا کند وگرچه وی‌درحال حاضردلیلی نمی‌بیند که‌باغرب جنك‌و مبارزه شدیدی شروع کند ضمنا هیچ تمایلی‌هم ندارد که‌دوستی غرب‌را طالب باشد ومیتواند صبر کند و به‌بیند که‌بعد چه‌خواهد شد.

نیویورك تایمز

از سیروس ل. سالزبرگر

سوستل درافق سیاست فرانسه میدرخشد

این استاد جوان وخشن باستانشناسی اکنون درکار متحد ساختن همه عناصر دست راستی است

اززمان‌مرك جمهوری چهارم درماه ژوئن گذشته تغییرات بزرگی در چرخو فلك سیاسی فرانسه حادث شده است . البته ستاره‌ای که دراین صحنه از سایرین بمراتب درخشانتر است ژنرال دوگل میباشد ولی‌در عین حال ستاره های دیگری نیز درافق پدیدار گشته‌اند که‌مهمتر ازهمه آنها «ژاك سوستل» است.

اینروزها نام و نظریات «سوستل» موضوع بحث گردیده و احتمال دارد که او نخست وزیر آینده باشد واگر این انتصاب فوراصورت نگیرد لااقل در مدت چند سال آینده صورت خواهد گرفت زیرا سوستل جوان ، فعال ،باهوش و جاه طلب است .

القاب سیاسی

درپاریس رسم است که روی سیاستمداران‌برجسته لقب‌بگذارند.

بهمین جهت دشمنان «سوستل» اورا «دست‌راستی »لقب داده‌اند و چپی‌های افراطی منجمله کمونیست ها ویرا «فاشیست» مینامند .

این اتهامات را عملیات خشونت آمیز وبیرحمانه او درزمان جنك که رئیس‌سازمان‌اطلاعات‌وجاسوسی دوگل بود وهمچنین همکار او با عوامل محافظه کار در الجز ایر تایید میکند .

سوستل جدا میگوید «من هرگز یك‌دست راستی افراطی و یا یك استعمارگر متعصب نبوده‌ام . در حقیقت هنگامیکه من فرما ندار الجزایر بودم نخستین پیشنهادبرای ایجاد رفورم دروضع آنجا توسط خودمن داده شد .»

سوستل ضمن آنکه بساز مان جنگجویان الجزایر بشدت حمله مینماید فکر میکند که‌بسیاری از جنگجویان مزبور و طرفداران‌آنها میتوانند بزودی ساکنین ایالت‌آرام وپرصلح وصفای الجزایر را که به فرانسه پیوسته باشد تشکیل‌دهند.

او معتقد است که جنك فعلی بین فرانسه والجزایر احتیاج باین ندارد که با عهدنامه رسمی خاتمه‌یابدبلکه باقرار دادهای آتش بس جداگانه بادسته های مختلف جنگجویان می توان این صلح راتامین کرد .

تکذیب فاشیسم

سوستل اتهام فاشیستی را از هر جهت تکذیب میکند .

اومیگوید «یك فاشیست مخالف آزادی عقیده وبیان است ومیخواهد باسیستم یك‌حزبی رژیم دیکتاتوری را برقرار کند وتمایلات بی‌جهتی نظیر احساسات ضدیهود یاتبعیضات نژادی درمردم بوجود می‌آورد .

این‌عناوین بمن نمیچسبد وآنچه من گفته‌و میگویم اینستکه فرانسه حتی نمیتواند سیستم دو حزبی هم داشته باشد چه رسد بحکومت‌یك حزبی ، تاریخ‌فرانسه و عوامل روانی فرانسویان ایجاب مینماید که ما چندین حزب داشته‌باشیم .من‌همیشه مدافع یك سیستم حکومت‌جمهوری نظیر حکومت کشورهای متحده امریکا برای فرانسه بوده‌ام و این عقیده نمیتواند فاشیسم باشد .من پیوسته دشمن سر سخت بتعیضات نژادی وافکار ضد یهود بوده‌ام .

من رئیس کمیته مشترك فرانسه و اسرائیل هستم ومدت بیست‌سال عضو جامعه ای بوده‌ام که بافعالیت های ضد یهود مبارزه میکند .»

میانه رو چپ

سوستل خودش رانماینده یك سیاست وسط میداند نه‌سیاست‌های راست‌و چپ .اومیگوید شما می‌توانید مرایك میانه‌رو چپ بدانید. من مردی از طبقه کارگر هستم و باین جهت بمقام فعلی رسیدم که درکشور مادمکراسی برقراراست وفقرا هم میتوانند مدارج‌تحصیلی رابه پیمایند . ناپدری من هنوز یك کارگر کارخانه است .

من طرفدار پیشرفت اجتماعی و عدالت اجتماعی هستم وموافق‌دخالت مذهب در امور کشوری نمیباشم.

تصور میکنم با این عقیده اگر کاتولیك بودم میشد مرا بجای میانه‌روی چپ ، میانه‌روی راست نامید .

سوستل باوجود آنکه درانتقاد از سیاست آمریکا درنك نکرده ولی تاکید میکند که ضدامریکائی نیست .

او میگوید من طرفدار فرانسه هستم .چه چیز بیش از همه بنفع آمریکا ودنیای غرب است ؟ اینکه فرانسه باید قوی باشد .

شما میتوانید با کشور دیگری موافق نباشید ودرعین حال باآن کشور دوست باشید .»

قابل پیش بینی

سوستل ٤٦ساله دارای ظاهری جوان وقیافه‌ای خشن بامو های مشکی وچشمهائی درخشان وحاکی از ذکاوت میباشد وترکیب اهالی جنوب فرانسه را دارد . .

او در حال حاضر بدنبال این هدف است که با رهبران محافظه کار ائتلافی برای تشکیل یك‌حزب جدید برقرار سازد .

دو موضوع قابل پیش بینی است. یکی اینکه صرفنظر از نتایج انتخابات ماه آینده ،سوستل که هم پرانرژی است وهم‌میتواند مردم را برانگیزد نیروئی خواهدبود که دوی او حساب میشود .

ودیگر اینکه وی با این نیرو تصمیم دارد نفوذ خودرا برای درهم شکست قدرت کمونیسم‌بکار برد.

مخالفین سوستل کاردانی و کفایت همراه با قساوت . این پروفسور باستانشناس را درزمانی که رئیس یك سازمان اطلاعاتی بود بخاطر دارند .

آنها منتظرند به‌بینند او از چه روشهائی پیروی خواهد کرد .

زیرا بیشترتوسط همین روشها ، ونه نظریات مجرد ،است .که تاریخ در باره سوستل قضاوت خواهد کرد .البته اگر تاریخ نقشی را که سوستل در طمع آن است باوواگذار کند .

نیویورك تایمز

مقالات وگزارشهای خارجی

طاق نصرت دالس

از نیویورك تایمز

بورقیبه دوگل را انتخاب کرده است

رئیس جمهور تونس میکوشد دردنیای عرب جبهه‌ای دربرابر عبدالناصر تشکیل دهد

برای اولین بار پس از آنکه سرهنك عبدالناصر نقش قهرمان اول ناسیونالیسم عرب رابرای‌خود تثبیت نمود ،یك رقیب عربی که از لحاظ نیرو همپایه او میباشد بنای ناسازگاری را با وی‌گذارده است .

حبیب بورقیبه رئیس جمهورتونس پیش از آنکه مایل باشد جمهوری متحد عربی صلاح بن یوسف(دبیر کل سابق حزب نئودستور تونس) را از خاك خود اخراج کند مایل است که یك جبهه نیرومند «ضد ناصری» بوجود آورد .

روشن است که مبارزه جمال عبدالناصر وحبیب بورقیبه کفه ترازوی نیرو های موافق ومخالف جمال عبدالناصر را نشان خواهد داد .

حبیب بورقیبه طی نطق خود در شانزدهم ماه اکتبر گفت .

کشور تونس تنها از جانب نیرو های فرانسوی که در مرز تونس مستقر هستند مورد تهدید نیست بلکه از طرف رژیم فعلی مصر نیز مورد تهدید قرار گرفته است ».

ضد ناصریسم

وی‌سپس افزود که:

«قطع رابطه تونس وجامعه‌اعراب بالاخره منجر به پیروزی تونس خواهد شد که در واقع پیروزئی برای تمام کشور های عربی میباشد .»

حبیب بورقیبه رسما تمایل خودرا بهمکاری با دول غربی نشان داد و هیچ ترس‌ازاین نداشت .

بورقیبه کوشش میکند که هرچه زودتر کشور های‌عربی راکه‌مخالف سیاست جمال عبدالناصر میباشند بدور هم جمع کرده ونیروی مجهز وقوی علیه ناصریسم بوجود آورد .

حساب شده

قطع رابطه بین تونس وقاهره در لحظه‌ای صورت گرفت که نه تنها برای تونس وجمهوری متحد عربی اهمیت خاصی دارد بلکه بخصوص در سرنوشت مسئله الجزایر بسیار مؤثر است .

نمی‌توان گفت که تصمیم حبیب بورقیبه از کوشش‌وی وژنرال‌دوگل در مورد حل مسئله الجزایر جدا میباشد .

بورقیبه ریسکی کرده است که حدس زده میشود حساب شده میباشد .زیرا با قطع رابطه‌تونس و جمهوری متحد عربی و اعلام همکاری باغرب بورقیبه‌خواسته‌است قدمی در راه صلح الجزایر بردارد.

از دوسال قبل‌تاکنون حبیب‌بورقیبه دائم کوشیده است که روسای ملیون الجزایر را وادار نماید از دکترین‌خوداو پیروی نمایند .

وی مایل است که ملیون جهت کسب آزادی خود تنها از راه نظامی اقدام نکنندبلکه ضمنا مذاکرات را با دولت فرانسه آغاز نمایند .

رئیس جمهور تونس مایل است که بلوکی از کشور های لیبی ، مراکش ،الجزایر ،تونس واحیانا چند کشور دیگر بوجود آورد که متحدا در برابر توسعه طلبی جمال عبدالناصر مقاومت کنند .

بدین ترتیب پس از فوت نوری سعید بنظر میرسد که در دنیای عرب تنهایك‌نفرعلیه جمال‌عبدالناصر قد علم کرده است وآن شخص حبیب بورقیبه میباشد .

فرانس ابزرواتود

Newsweek ★★★★★★★★★★★★★

نقش کارگران در انتخابات امریکا

کارگران آمریکا باتشکیلات وسیع وبودجه قابل توجه بمیدان مبارزه آمده‌اند وبه نفع دموکراتها سخت فعالیت میکنند

ماه‌ها بودکه درآمریکا صحبت از انتخابات میشد ولی مبارزات انتخاباتی شروع نمی‌گشت . جمهوری خواهان چنان وضعی داشتند وچنا ن اختلافات داخلی برحزب ایشان مستولی شده بود که تصور میرفت شکست‌بخورند و حزب دموکرات نیز چنان اعتمادی به‌خود نشان میداد که گوئی کاندیداهای آن بدون چون وچرا پیروز خواهند گشت. اما از هفته گذشته بالاخره مبارزات شدیدی شروع شد و اینك رای دهندگان آمریکا از هرکوچه و خیابانی که میگذرند رئیس‌جمهورفعلی ویایك رئیس‌جمهور سابق رامی‌بینند که‌یا از بالکون یك ساختمان و یا از پشت تلویزیون ورادیو مشغول تبلیغ مردم است ! شروع ناگهانی مبارزات انتخاباتی آمریکا که اینك همهٔ کاندیداهای پست های مختلف راسخت بخود مشغول داشته علل مختلف وعوامل ومحرکات گوناگون دارد ولی شاید بتوان گفت که‌این امر نتیجه فعالیت ریچارد نیکسون معاون رئیس جمهور است که حزب شل وسست جمهوری خواه را به فعالیت واداشته است .

اسب سیاه

فعالیت‌های نیکسون‌موجب شد که حتی خود رئیس جمهور هم سر شوق بیاید وشروع بمبارزه کند و مبارزات رئیس جمهور نیزبنوبهٔ خود موجب گشت که خون تازه‌ئی بکالبدکاندیدا های حزب جمهوری خواه آمریکا وارد شود.

عامل دیگر شروع مبارزات آنست که نلسون راکفلر میلیونر روشنفکر آمریکائی این‌مردکه بعض مردم اورا اسب سیاه مینامند وهمیشه دارای افکار بلند بوده است ناگهان مبارزه شدیدی علیه رقیب خود آورل‌هاریمان نمود. ودراواخر هفته گذشته مردم آمریکا ناگهان متوجه شدند که‌نلسون راکفلر که‌کاندید پست فرمانداری نیویورك (دومین پست مهم آمریکا) میباشد برای انتخاب شدن شانس ۵۰ـ۵۰ دارد امابا وجود این فعالیت شدید ،کارشناسان انتخاباتی هنوز دراواخر هفته گذشته پیش‌بینی می کردند که جز درایالات نیراسکا و نیویورك دموکرات ها به‌جمهوری ـ خواهان پیشی بگیرند وهمچنین انتظار میرودکه کارگران نیز دراین انتخابات پیروزی هائی بدست آوردند نتیجه پیروزی کارگران آن خواهد بود که‌اولا به ۲۸۸ـ۲۵۰ نفر خواهد رسید.

بسیاری از قوانین موجود کار راتغییر خواهند داد وسناتور ویلیام‌نولندر راکه بدست راستی‌بودن معروف است درکالیفرنیا باشکست مواجه خواهند ساخت وسناتور ویلیامز راکه‌طرفدار کارگران است برای ششمین بار به مجلس سنای آمریکا خواهند فرستاد

کارگران حتی درنظر دارندکه گولد واتر رهبر جناح راست حزب جمهوری خواه راهم شکست دهند ولی اگر گولد واتر به‌مجلس بیاید جناح راست یك رهبر قوی و نیرومند خواهند داشت .

آنچه که تقریبا مسلم است این است که مجلسین جدید آمریکا نیز تحت تسلط دموکرات ها خواهد بود وتعداد دموکرات های‌سنا به ٦٤ـ٦٠ نفر وتعداد نمایندگان مجلس‌نمایندگا

معذلك بازهم باید منتظر سه‌شنبه آینده بودکه نتیجه انتخابات اعلام خواهدشد.

***

هفته گذشته آیزنهاور در حالیکه

بقیه درصفحهٔ چهاردهم

انواع رقصها را یاد بگیرید

رقصهای بالت وکلاسیك اسپانیولی مامبو ـ (کالیپسو ـ چاچا ـ بوگی وگی) استپ امریکن و همچنین‌رقصهای قفقازی‌باتمام فیگورهای مدرن‌تحت‌نظر معلمین اروپائی درهنرستان بالت مادام ومسیو سینه‌گوئه واقع در۱ـ میدان فردوسی بین ایرانشهر و فرصت کوچه رفعت‌جاه ۲ـ خیابان یوسف‌آباد نرسیده بخیابان چرچیل کاشی ۱۷و ۱۸ مسیو سینه‌گوئه . آ ـ ۱۸۰۷۵

آگهی مناقصه خرید یکدستگاه تلفن اتوماتیك ۲۵ شماره

صنایع مصالح ساختمانی سازمان برنامه ۲ دستگاه تلفن اتوماتیك ۲۵شماره داخلی ۳ خط خارجی را طبق شرایط ومشخصات موجود در دفتر قسمت مصالح ساختمانی واقع در کاخ سازمان برنامه از طریق مناقصه خریداری مینماید داوطلبان در مناقصه میتوانند با دریافت شرایط ومشخصات پیشنهاد خود را تا ساعت ۹ صبح روز پانزده آذرماه ۳۷ بضمیمه برك شرایط و مشخصات که ذیل آنرا امضاء نموده باشند به دفتر قسمت تسلیم ورسید دریافت دارند پیشنهادات در ساعت ۱۰ صبح همان روز باز وقرائت خواهد شد .

۱ـ۳ آ ـ ۲۷۶۱۰ صنایع مصالح ساختمانی

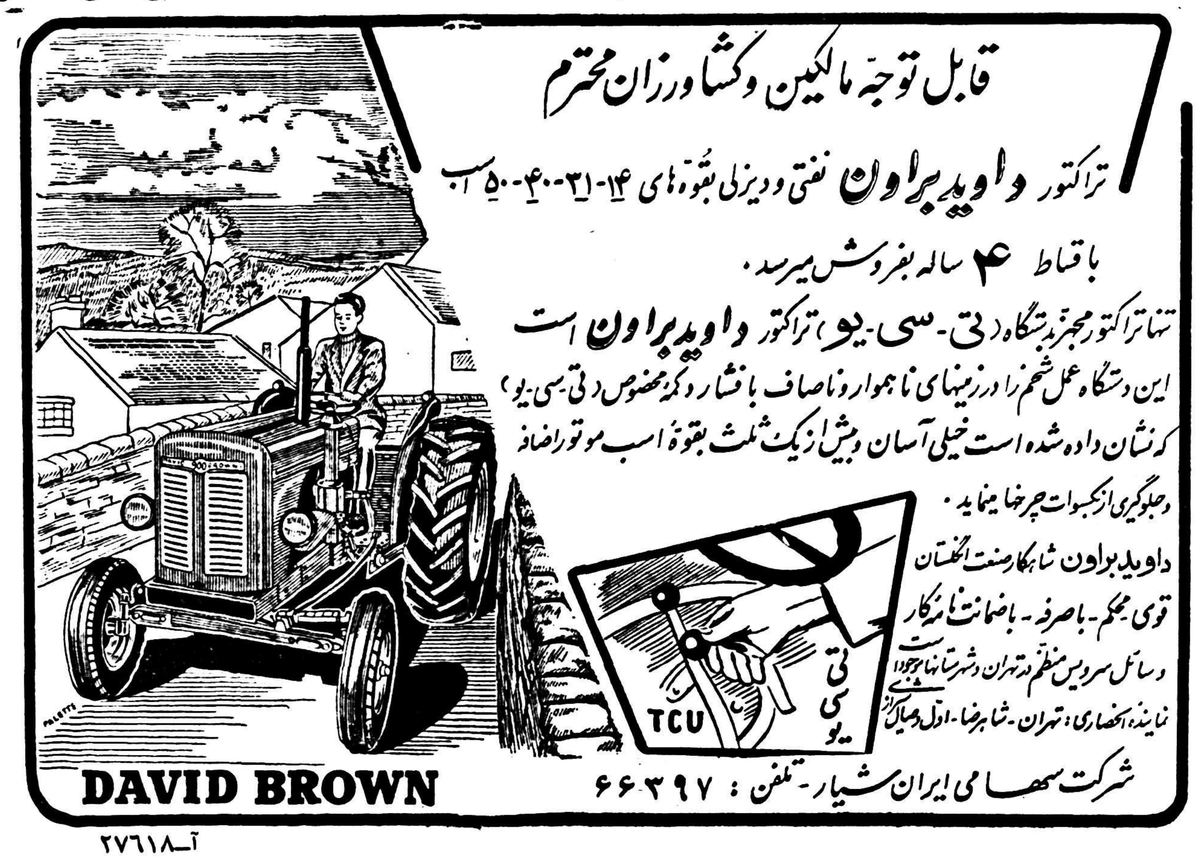

آ ـ ۲۷۶۱۸

جوراب پرلون
زنانه‌ومردانه‌وبچگانه پیرایش
از حیث دوام نظیر ندارد
آ ـ ۲۷۴۲۲

اولین مجمع عمومی مؤسسین بانك ایران و انگلیس

درروز شنبه بیست‌وچهارم آبان ۱۳۳۷ درساعت چهار بعدازظهر درسالن سینما رویال خیابان شاهرضا تهران تشکیل خواهدشدواز عموم‌سهامداران‌بانك‌دعوت میشود که درجلسه مزبور شرکت فرمایند ،اشخاصی که‌مایل باشند بجای خود نماینده درمجمع بفرستند ویاشرکت‌هائی که سهام بانك‌را دارا می‌باشند باید سند تعیین نمایندگی را منتهی تاساعت ۱۲ روز پنجشنبه ۲۲ آبانماه ۱۳۳۷ بدفتر امور حقوقی بانك واقع درخیابان غزالی شماره ۳۸ تسلیم نمایند .

صورت جلسه

۱ـ قرائت گزارش مؤسسین بانك
۲ـ تعیین مدیران
۳ـ تعیین بازرسین

۲-۱ آ-۲۷۶۶۲

اطلاعات هنری

فرانتس کلاین

طرح انقلابی مکتب نوینی در آمریکا بوجود آورد

فرانتس کلاین در سال ۱۹۱۰ در پنسلوانیا قدم بعرصه حیات نهاد . وی پس از اتمام تحصیلات نقاشی در آکادمی موطن خود به انگلستان عزیمت کرد و در آنجا به تکمیل‌هنر خود پرداخت .

پس از مراجعت اولین نمایشگاه آثار خود را بسال ۱۹۳۹ از پرتره ها و مناظری بسبك کوبیسم و امپرسیونیسم ترتیب داد .

بعد ها در سال ۱۹۵۰ تابلوهائی ساخت که در آنها تحولات وابداعات تازه ای بنظر میرسید . او در این زمان طرح های سیاه و سفید را در مقیاس وسیع کنار نهاد و به نقاشی سیاه و سپید آبستره دست زد .

اولین نمایشگاه اختصاصی آثار او در این زمینه بسال ۱۹۵۰ در ایگان گالری نیویورك افتتاح گردید و سپس در سال ۱۹۵۶ در موزه هنر های مدرن و در همان سال در بینیال ونیز تابلوهای جالب و تحسین انگیز وی در معرض تماشای عموم قرار گرفت .

مکتبی را که وی باتفاق مارك‌روتکو بنیاد نهادند راهی دشوار و خاص در پیش داشت . پیشروان این مکتب استیل مشخصی نظیر امپرسیونیسم رفوویسم یا کوبیسم نداشتند و مشرب فلسفی خاصی مانند دادائیسم یا سوررئالیسم را دنبال نمیکردند و تحت تاثیر ایده‌ئولوژی ـ نئو ـ پلاستی سیم و یا فوتودیسم قرار نگرفتند .

هدف این مکتب انقلابی نبود و نمی خواست با گذشته‌وترادیسیون هنری امریکا قطع رابطه کندوبرخلاف بعضی از نقاشان امریکائی نظیرکاپلی دست بابداع و اختراع نو ظهوری در نقاشی نزد و بقول والت وتیمان شاعر بزرك «امریکا گذشته را طرد نمیکند .» عین همین طرز تفکر در استیل کار نقاشان آن سرزمین‌بخوبی انعکاس یافته است و میتوان مکتب نقاشی امریکا را ترکیبی از تازه‌ترین ابداعات هنری درتلفیق باترادیسیون وگذشته هنر درآن کشور دانست درتابلوهای کلاین که‌بنظرخوانندگان گرامی میرسد منطق وتحول اجتناب ناپذیر بنحو بارزی دیده میشود و طرحها چه‌سیاه وچه سفید وچه‌آبو رنك دارای وضوح وزندگی‌شگفت انگیزی دربردارد .

گریس کلی، ملکه موناکو

سال ۱۹۵۵ سال خوشبختی، معروفیت گریس کلی بود وی در همین سال بر تخت ملکه ای‌کشور موناکو تکیه‌زدوخودرا خوشبخترین ستارگان دنیا معرفی کرد در این سال عشق سوزان بین او وپرنس رنه شاهزاده موناکو بوجود آمد که نتیجه آن بازدواج پیوست و اکنون که سه سال از آنروز میگذرد آندو دارای فرزندی‌شده‌اند هنوز آن عشق بگرمی خود باقی و پابرجا است وهیچ چیز نتوانسته است کوچکترین خللی بر پایه‌های مستحکم این عشق وارد سازد.

گریس دختری محجوب، سر بزیر بود بطوریکه ممکن نبود کسی در آنزمان قبول کند که با این وضع گریس بتواند هنر پیشه ای شود که موفق بدریافت‌بزرگترین جایزه سینمائی یعنی اسکار گردد.

شانسی که به‌گریس در زندگیش روی آورد در تمام محافل هنری‌غیر مترقبه قلمداد شد واین دخترك با قیافه آرام وسربزیر خود برای اولین مرتبه در فیلم (دختر دهاتی) شرکت کردوقدرت واستعدادخودرا چنان نشان داد که همه از خود میپرسیدند که این دخترك زیر دست کدام کارگردان بزرك‌تربیت شده واز چند سال، پیش نقش‌خودرا تمرین کرده است.

گریس اکنون ۲۹ سال دارد ودر نوامبر ۱۹۲۹ در یك خانواده هنر دوست در آمریکا متولد شد ودر ۱۸ سالگی هنرستان هنرهای‌درام را بپایان رسانید.

گریس در سال ۱۹۴۷ در یکی از موسسات تبلیغاتی بعنوان مبلغ یکنوع مسواك شروع بکار کرد و کم کم عکس اودرمجلات وتلویزیون بعنوان تبلیغ کالامنتشر شد ... چند ماه بعد دراین راه پیشرفتهای شایانی کرد ودستمزد قابل‌توجهی گرفت ویکروز برحسب اتفاق‌خودرا با نماینده کارگردان معروفی روبرو دید که باو پیشنهاد کردند که در فیلم (دختر دهاتی) رل کوچکی‌را بعهده بگیرد ولی او از این کار سرباززد وبالاخره با اصرار وابرام نماینده کارگردان قرار شدگریس با کارگردان معروف (فردز یمرمن) گفتگو کند

گریس در مصاحبه با کارگردان گفت:

«بشرط اینکه رل اول را در این فیلم بمن بدهید حاضر هستم در فیلم شرکت کنم» گریس ازبازی در فیلم دختر دهاتی نشان داد که قدرت عجیبی در هنر پیشگی دارد ونظر کارگردانان مختلف منجمله (آلفردهیچکاك) کارگردان‌زبردست سینمای آمریکا رابخودجلب‌کردودر چندین فیلم مثل(گربه سیاه) (بله پنجم) بکار گردانی (آلفرد هیچکاك) شرکت نمود.

گریس در سال ۱۹۵۵ موفق به دریافت جایزه اسکار شد و در همین سال بعنوان ستاره سال به مردم جهان معرفی گردید.

گریس در هشت سالگی زندگی هنر پیشگی در چندین فیلم‌شرکت کرد ولی در تمام این مدت‌نجابت وسادگی اولیه خودرا حفظ نمود و در سال ۱۹۵۵ به شاهزاده رنه دل بست واز صندلی هنر پیشگی بر صندلی ملکه‌ای موناکو نشست .

نجیب ترین زن عالم سینما که ملکه کشورثروتمندموناکوسرزمین عشق وثروت شد

فرناندل وتوتو

دوتن ازکمدینهای مشهور اروپائی برای اولین‌بار در یك فیلم شرکت میکنند

چندهفته‌ای است که‌دوتن از کمدینهای معروف اروپاکه هنرپیشگان ماهری میباشنددریکی ازدهکده‌های ایتالیا بنام‌وانافرو مشغول تهیه فیلم مشترکی‌هستند. این فیلم که‌بنام«قانون، قانونست» نامیده میشود دارای سوژه جالبو مشغول کننده‌ای است که‌ایندو هنرمند ایتالیا وفرانسه، باکمال هنرمندی رل‌های خودرا ایفانموده اند.

این‌فیلم توسط کریستیان ژاك کارگردان معروف تهیه میشود . ژاك درسال ۱۹۳۶ نخستین فیلم فرناندل راکارگردانی نمود وازآن

زمان به‌بعد ایندواز همجدا شدند تااینکه پس‌از بیست‌سال‌ژاك‌یکبار دیگر حاضرشد فیلمی باشرکت فرناندل تهیه‌نماید ومطبوعات‌اروپائی بشوخی مینویسند:

ـامیدواریم این‌فیلم ،آخرین‌فیلم فرناندل نباشد!

این‌فیلم ،ازیك داستان قدیمی اقتباس شده‌است.

طبق‌روایات مختلف، دردهکده‌ای که‌اکنون مشغول تهیه فیلم‌درآنجا میباشند. درزمان قدیم جنگلی وجود داشته که‌مامن پریان بوده‌و مردم ازآن‌جنگل بسختی‌میترسیده اند. درآن‌هنگام اززنی بچه‌ای‌بدنیا می‌آید که‌پس‌از چندسال بجنگل رفته وتاچهل سالگی خبری از او بدست نمی‌آید وپس‌از آن‌سرو ـ کله‌اش بایك‌زن وسه‌فرزند پیدا میشود واومدعی است که این کودکان ازاونیستند وبراثرشکایت زن بدادگاه جلب میشود.

این فیلم ،یك‌داستان کهنه رادر قالب‌هزل وتفریح درآورده است و درحین فیلمبرداری ازفیلم«قانون، قانون است» موضوع خوشمزه‌ای پیش‌آمد .

فرناندل ده‌کیلوگرام چاق شد و نیروی بینائی توتوهم ضعیف شد ولی حالادرسایه پیروی از دستور اطباء توتوبینائی خودرا باز یافته‌و فرناندل هم‌لاغرترشده است.

بد نیست بدانید

که .. ژا ن رنوار پسر (رنوار) نقاش بزرگ وباارزش فرانسوی که بارها درهمین صفحه درباره او مطالبی نگاشته‌ایم کارگردان پاتجربه‌ای برای سینمای فرانسه است واز مهمترین فیلمهائی که بکارگردانی اوتهیه شده است (الناومردان) را میتوان نام برد که رل اول آنرا (اینگریدبرگمن) بازی کرده است .

که .. عجیبترین وخردسال ترین ونابغه‌ترین کودك دنیا رامیتوان (مینو دروئه) شاعره ده ساله فرانسوی‌نامید این‌دخترك کوچك‌ازه سالگی شعرمیگفت وازهشت سالگی نمایشنامه نوشت واز ۹سالگی‌سناریو مد لباس طرح کرد وتامدتها درتمام محافل هنری فرانسه‌شایع‌شدبودکه اشعاری که به (مینو دروئه) نسبت میدهند همه وانامادری او سروده است ولی پس از آزمایشهای‌متعددی که از طرف ادباء وعلمای فرانسه بعمل آمد این موضوع واثتبیت‌کرد که تمام اشعار را که این دخترك خردسال نابغه سروده است .

که .. گریگوری‌پك درباره‌معروفیت گفته است .

«معروفیت باین معنی است که انسان برای بدست آوردن آن باین دروآندربزندوهروسیله‌ایکه‌ممکن‌است بکار برد ولی وقتی معروف شد عینك دودی بزرگی بچشم بگذارد تاکسی اورا نشناسد ومزاحم او نشود !»

که ... یکی از جمله‌های‌معروف مارك تواین نویسنده شوخ وبذله‌گوی امریکائی اینست که .

«بعضی از مردها بخاطر اینکه ثروتمند شوند بازنهای پول داوو ثروتمند ازدواج میکنند در صورتیکه این خطرناکترین وسیله ثروتمندشدن است.»

که .. یوسف کارش معروفترین وهنرمندترین عکاس دنیا کسری عکسهای او دردنیا بی نظیر است برای هرعکس ازده دقیقه تا ۱۵ ساعت طول میدهد واو میخواهد شخصیت فردرا درعکس منعکس کند وبرای هرعکس پنجهزار تومان پول میگیرد .. !

-۱۴۷-

نوشته: انور خامه

خلاصه داستان

صادقخان شقاقی پس از اینکه با توطئه آقا محمد خان قاجار را بقتل میرساند ادعای سلطنت می‌کند وآذربایجان را تصرف وقزوین را محاصره مینماید فتحعلی شاه و حسینقلی‌خان برادر او هر دوعاشق مریم یکی از زنان آقا محمد خان هستند اما مریم حسینقلی‌خان را دوست دارد .حسینقلی‌خان بکیمیاگر مرموزی بنام ملا بارانی اعتقاد دارد . میخواهد بکمك او بوصال مریم برسد ولی کیمیاگر نیز در خفا دلباخته مریم است و برای ربودن او نقشه میکشد ولی در هنگام اجرای این نقشه دستگیر میشود واسرار زندگی خودرا نزد میرزا شفیع فاش میکند. ودلاوری بنام ذوالفقارخان عاشق طرلان دختر حاکم قراباغو رقیب صادقخان است . صادقخان از فتحعلی شاه شکست میخورد وباجواهرات سلطنتی بآذربایجان میگریزد .ذوالفقار خان وبرادرانش او را تعقیب میکنند ولی‌رد اوراگم می‌کنند ودر کوهها سرگردان میشوند .

امادرآنجا نیز مردمان دلیر این شهر قهرمان بخائنین نمك‌ناشناس امان ندادند وهنوز ازراه نرسیده بودند که شاهپرستان این مرزوبوم بر سرایشان ریختند ودمار از روزگارشان برآوردند .خائنین‌فریبکار چون روز خودرا سیاه وبخت خویش‌را تباه دیدند بازروی بفرار نهادند وتبریز وشهرهای دیگر آذربایجان رارها ساختند وبه کوهستانهای سرآب وگرمرود که لانه آنهاست گریختند .اینك در سراسر زمین آذربایجان اثری از آنها وجود ندارد و تمام این خطه درامن وامان است جز سراب که بیاری خداوند وبفرمان‌شهریار آن صفحه رانیز بزودی از لوث وجود دشمنان پاك خواهیم ساخت .

شاه که از شنیدن این سخنان شادی ومسرت بی‌پایانی درچهره‌اش نمودار گردیده بود گفت :

ـآفرین برشما مردان وطن پرست دولتخواه .راستی شمارا باید سرمشق شجاعت ورشادت قرار داد .

بعد رو به جعفر قلیخان کرد ودرحالیکه تبسم رضایت آمیزی برلبان داشت به اوگفت :

ـ جعفر قلیخان، می‌بینی برادران و همطایفه های تو چه‌شاهکاری بخرج داده‌اند .

جعفرقلیخان که درمیان صف فرماندهان سپاه دربرابر شاه ایستاده‌بود قدمی جلوتر گذاشت وتعظیمی کرد وجواب داد :

ـقربانت گردم .این همه آوازه‌ها از شه بود .تمام این‌پیروزیها ازبرکت وجود ذات مبارك شهرياری است والا چاکر وبرادرانم همواره جان ومال وهمه چیز خودرا برکف دست گرفته وآماده بوده‌ایم که بیك اشاره قبله عالم تمام‌آنها رادر راه حفظ تاج وتخت فداسازیم .

شاه سری بعلامت رضایت تکان دادوگفت :

ـمرحبا برتو اکنون بپاس این خدمت بزرگی که برادران وایل وعشیره توانجام داده‌اند حکومت آذربایجان رابتو تفویض میکنیم و باید هرچه زودتر همراه برادر خودبه تبریز بروی واداره این شهر بزرگ وقلعه خوی وسایر شهروقلاع آذربایجان رابعهده بگیری .

جعفرقلیخان تعظیم غرائی کرد وگفت :

ـقربانت گردم. کلاه گوشه دهقان بآفتاب رسید ـ که سایه برسرش افکند چون تو سلطانی خداوند عمر ودولت وعظمت سلطنت قبله عالم راتاقیام قیامت مستدام بداراد .چاکر جان‌نثار نمیداند با چه زبانی ازاین عنایت حضرت شهریاری سپاسگزاری نماید .

شاه روبه منشی‌الممالك کرد وگفت :

ـفورا فرمان حکومت خوی وتبریز وآذربایجان رابنام جعفرقلیخان دنبلی بنویس تاهرچه زودتر بمحل حکومت خویش حرکت کند وخیال ماآز جهت آن سامان آسوده وراحت گردد .

منشی‌الممالك جواب داد :

ـامرامر مبارك است .

آنگاه شاه روبجانب درباریان خود کردو چنین گفت :

چنانکه میدانید قبل ازاینکه این خبر بهجت اثر بمابرسد در نظرداشتیم لشگر بآذربایجان بکشیم واین سرزمین زرخیز رااز دست صادقخان نمك بحرام بیرون‌بیاوریم .خوشبختانه بفضل پروردگار مردم دلیر آذربایجان قبل ازاینکه ماپای بآن‌خطه گذاریم برسر این خیانتکار ریختند واورا ازززادوبوم خویش بیرون راندند .

بعد سرفه‌ای کرد وسپس بسخن خود چنین ادامه داد :

ـاما همانطور که مظفرخان گفت وشماهمه شنیدید دشمن غدار ماهنوز بکلی ازپای درنیامده وبولایت سراب وگرمرود پناهنده شده ودرآنجا مستقر گردیده است .بی‌شك تاوقتیکه اواز پای درنیامده است امنیت آذربایجان محکم وپایدار نخواهد بود.باید اوراازپای درآورد وکار این خائن بی‌آزرم رایك‌سره کرد. اکنون بما بگوئید به‌بینیم برای دفع شراوچه باید کرد ونظر شما چیست؟

پس ازآنکه سخنان شاه بپایان رسید تاچند لحظه سکوت محض برسراسر بارگاه حکمفرما گردید.هیچکس جرئت نمیکرد که پس‌از اظهارات شاه سخنی بگوید .بالاخره میرزا اسدالله‌خان وزیر لشکر قفل سکوت راشکست وپس‌از آنکه دربرابر شاه سرفرود آورد چنین گفت :

ـقبله عالم بسلامت باشد .سپاس خداوند بزرگ‌را که بهمت والای شهریار نامدار سرزمین گهرخیز آذربایجان‌از سلطه دشمنان غدار نابکار بیرون آمد ومردمان دلاور آن‌سامان درزیر سایه بلند .پایه قبله عالم از نعمت امن وامان برخوردار گردیدند .اما همانطورکه نظر کیمیا اثر شاهنشاه برآن قرار گرفته است تاکار صادقخان نمك‌بحرام یکسره نگردد وتکلیف‌اومعلوم نشود امنیت وآرامش این سرزمین بحد کمال نخواهد رسید .لیکن ازآنجا که وظایف دولتخواهی این چاکر جان‌نثار حکم میکند که آنچه صلاح ملك ودولت است بعرض برسانم ناگزیر باید معروض‌دارم که بعقیده چاکر لشگر کشی بولایت سراب وگرمرود درپی دستگیری صادقخان نابکار مصلحت نیست . زیرا سراسر این ولایت پراست از کوهستانهای صعب‌العبور ودره‌ها وبیشه‌های خطرناك که مکمن ومقر طوایف وایلات شقاقی یاقبائل دوست وهمدست آنها میباشد .لشگر کشی باین منطقه‌جز دادن تلفات بیشمار وقرار گرفتن در معرض خطرات بیشمار هیچ حاصلی نخواهد داشت بنابر این بعقیده چاکر لازم است فکر دیگری کرد وتدبیر دیگری اندیشید .

شاه قدری بفکر فرو رفت وبعد سربر آورد وگفت :

ـاما وزیر لشگر ،بالاخره این خائن نمك‌ناشناس را که نمیتوان بحال خود گذاشت تااز نوتدارك کار خودرا به‌بیند وفتنه تازه‌ای برانگیزد .چاره‌ای جزاین نیست که کار اورا یکسره کنیم ..

باز لحظه‌ای چند سکوت برسراسر بارگاه حکمفرما گردید اکثر بزرگان وامناء دولت که حضور داشتند باطنا باوزیر لشگر هم عقیده بودند ومیدانستند لشگر کشی به کوهستانهای سراب وگرمرود خبط واشتباه بزرگی است .اماهیچکدام ازترس شاه‌جرئت نمیکردند صریحا عقیده خودرا اظهار دارندومنتظر بودند به‌بینند شاه بالاخره چه تصمیم خواهد گرفت :

ناگهان مظفرخان دنبلی ازمیان صف‌درباریان قدمی جلو گذاشت وپس ازآنکه تعظیم غرائی نمود گفت :

ـقبله عالم اجازه میفرمایند مطلبی رابعرض برسانم .

شاه باررونی گشاده جواب داد:

ـبگو ،مظفرخان ،هرچه میدانی بگو .

مظفرخان ،گفت :

ـقربانت گردم .هنگامیکه چاکر درتبریز بودم میگفتند دوطرف طالش بیماری طاعون بروز کرده وازآنجا به‌سراب وگرمرود ونواحی اطراف آن‌نیز سرایت نموده است .اکنون بااین ترتیب اگر قبله عالم امر فرمایند که اردوی سلطنتی بآن حدود عزیمت نماید بیم آن میرود که خدای نکرده گزندی بوجود مبارك شهرياری وارد آید وافراد سپاه وامناء دولت نیز گرفتار این بیماری هولناك گردند .

شاه وقتی این خبر راشنید قیافه‌اش گرفته شد وپس‌از لحظه‌ای تفکر گفت :

ـعجیب ، خیلی عجیب است ، گفتی درآن حدود طاعون بروز کرده ، مرض طاعون هم‌بطوری که شنیده ایم امان نمیدهد ووقتی انسان مبتلا شد مرگش حتمی است ! این‌طور نیست ؟!

میرزا اسداله‌خان وزیر لشگر ازموقعیت استفاده کرد وگفت .

ـهمین طور است ، قربان .طاعون چنان بیماری خطر ناکی است که بانسان مجال نمیدهد و هر کس گرفت حتمامیمرد بنابراین بهیچوجه صلاح نیست در چنین موقعی که‌طاعون بروز کرده ذات مبارك شهرياری‌بدان سامان قدم بگذارند یالشگریان رابدان حدود گسیل‌دهند .باید گذاشت تا صادقخان ودستیاران او باین مرض مرگبار دچار گردند وبغضب الهی گرفتار وفنا ونابود شوند .

سایر بزرگان وفرماندهان نیز گفته اورا تصدیق‌کردند ،شاه‌قدری‌بفکر فرو رفت و بعد با قیافه اندوهباری‌سر بر آورد و گفت :

ـبسیار خوب گرفتیم که صادقخان رابحال خود گذاشتیم واز تعقیب و سر کوبی او موقتا چشم پوشیدیم .اما جواهرات سلطنتی راکه‌برداشته‌وبا خود برده است چه‌کنیم .از این جواهرات که‌لازمه حفظ ونگهداری تخت و تاج است که نمیتوان صرف نظر کرد. این راچکار کنیم ؟

اعتضاد الدوله گفت:

ـقربان یك راه دارد . اگر اجازه بفرمائید چاکر بعرض برساند .

شاه‌پرسید :

ـاین‌راه چیست؟

اعتضاد الدوله جواب داد:

ـ قربانت گردم .اکنون صادقخان گرفتار دوشکست بزرك شده وتقریبا تمام نیروی خودرا ازدست داده‌است . ضمنا میترسد که‌اردوی سلطنتی او را تعقیب کند ودستگیر نماید وبسزای اعمال زشت گذشته‌اش برساند .بدین مناسبت اگر قبله‌عالم نماینده‌ای بنزد او گسیل دارند وباتهدید وتطمیع‌اورا وادار‌به تسلیم واظهار بندگی نمایند چاکر تصور میکند که این‌مشکل حل گردد و صادقخان بدست خویش جواهرات سلطنتی را بحضور قبله عالم تقدیم نماید .

نیازمندیها و آگهی های کوچک

استخدام میشود

قابله استخدام میشود

به بیمارستان دکتر هشترودیان - فیشر آباد تخت جمشید مراجعه فرمایند

۱-۲ آ-۱۷۸۵۵

بیکنفر دبیر انگلیسی نیازمندیم آموزش حرفه فرهنگ شاهرضا دروازه دولت مقابل سعدی

۱-۲ آ-۲۷۴۸۰

آگهی انتخاب رئیس درمانگاه

دانشکده دندانپزشکی دو تن رئیس درمانگاه طبق مقررات استخدام می نماید .

۱- رئیس درمانگاه فیزیك دندان پزشکی

۲- رئیس درمانگاه پروتز فك و صورت

داوطلبین می توانند از تاریخ ۱۰ر۸ر۳۷ الی ۱۰ر۹ر۳۷ با دردست داشتن مدارك خود بدبیرخانه دانشکده دندانپزشکی مراجعه و ثبت نام نمایند .

رئیس دانشکده دندان پزشکی
دکتر محسن سیاح

۱-۲ آ-۲۷۵۲۰

WANTED one Secretary one acconntant well knowing English and typing with good references to work for an Irano American pharmaceutical company. Call 37163 or 34301 for interview.

۱-۲ آ-۲۷۵۳۴

استخدام

از واجدین شرائط زیر که داوطلب استخدام هستند خواهشمند است تقاضای خودرا با مشخص نمودن شرایطی که دارا می‌باشند ضمن تعیین محل سکونت بایك برك رونوشت شناسنامه و دو قطعه عکس وسیله پستی شماره ۱۴۰۲) ارسال دارند .

۱- تبعه ایران
۲- مسلمان
۳- سالم وتندرست
۴- حداقل دارای گواهی ششم متوسطه باشد
۵- خدمت نظام وظیفه را انجام داده باشد .
۶- نداشتن محکومیت کیفری و سوء پیشینه .
۷- عدم اعتیاد بالکل وافیون
۸- نداشتن سابقه فساد اخلاق شخصی ویا خانوادگی
۹- حداکثر سن ۲۵ سال

اشخاصی که واجد شرایط بهتر و تحصیلات عالی تر باشند ارجحیت دارند .

تعداد مورد احتیاج از طریق مسابقه ورودی انتخاب خواهد شد .

۱-۳ آ- ۱۸۴۹۹

چند نفر کارگر پسر بچه نیازمندیم شاه آباد -کوچه ظهیرالاسلام مقابل دبستان غزالی بنگاه فردوسی

آ-۱۸۳۰۳ ۱

به چند نفر بالضمین ملکی جهت توزیع جنسی نیازمندیم شرکت ناصح .قابل فروشگاه فردوسی کوچه سیرك

آ-۱۸۳۰۳

یك مستخدم باضامن معتبر موردنیاز است تلفن ۶۹۴۱۶

آ-۱۸۲۳۷

آزمایشگاه طوسی احتیاج بیکنفر ماشین نویس لاتین مرد یازن که بزبان فرانسه آشنائی داشته باشد برای مدت تمام روز دارد .

داوطلبین میتوانند همه روزه بادرس چهارراه یوسف آباد آزمایشگاه طوسی مراجعه نمایند .

۱-۲ آ-۱۸۳۰۱

به یك نفر جوان دارای سواد نوشتن وخواندن فارسی ودارای ضامن معتبر باشد برای شاگردی یك تجارتخانه احتیاج است حداکثر حقوق دوهزار ریال طالبین به تلفن شماره ۴۵۳۶۸ مراجعه نمایند .

۱۸۲۵۵آ

دبستان نردین یك بانوی متخصص درامور هنری وبالت وبرنامه‌های نمایشی وموسیقی استخدام مینماید به انتهای امیریه ایستگاه گنجه‌ای تلفن ۲۸۰۰۷ مراجعه فرمائید

آ - ۱۸۳۳۱

پیدا شده

دوشناسنامه بنام سیدعزیزاله هاشمی وسکینه میراسکندری پیدا شده صاحب آن بهداروئی سپه مراجعه وازتلفونچی داروئی دریافت دارد .

مستغلات

زمین فروشی

برجاده شوسه قم مجاور چاه‌های نفت البرز اراضی مسطح بالرآباد به قطعات از ۸۰ الی ۱۳۰ هزار متری قیمت متری ۲ ریال خارج جاده قطعات از ۵۰ الی ۲۵ هزار متری قیمت متری ۱ ریال باسند مالکیت موجود طالبین به بازار عباس آباد سرای اتفاق تلفن ۲۸۵۷۲ بازرگانی مسروری نماینده فروش مراجعه فرمایند .

۱-۱۵ آ-۱۷۶۳۱

منزل فروشی فوری

یکدستگاه ساختمان نوساز ومدرن بمساحت ۱۶۵ متر بفاصله ۸۰ متراز خیابان شمیران بر خیابان ۲۰ متری واقع دارای ۶ اطاق ۲ آشپزخانه دو روشوئی و سه توالت گاراژ - گل خانه - زیرزمین ۲ بهار خواب با تراس موزائیك دو بالکن تمام تیر آهن بابرق روکار بهبهنی حوض کاشی مقطوعا ۱۱۰ هزار تومان بفروش می رسد طالبین ببازرگانی محمدی خیابان شمیران ایستگاه خندان تلفن ۸۱۱۱۱ مراجعه فرمایند .

۱-۳ آ-۱۸۲۰۱

یکباب مغازه لبنیات

فروشی واقع در خیابان کاخ خیابان تیر روبروی بیست متری اول بفروش میرسد طالبین به آدرس فوق عزت‌اله نوری مراجعه نمایند .

۱-۲ آ-۱۸۱۸۹

خانه اجاره‌ای

خانه‌ای دارای ۷ اطاق با تلفن و برق و آب لوله واقع در خیابان سی متری عباس آباد نزدیك جاده قدیمی شمیران باجاره واگذار میشود طالبین وسیله تلفن ۳۴۸۲۳ مراجعه کنند .

آ - ۱۸۳۱۵

اجاره- مغازه- آپارتمان - زیرزمین

دستگاههای ذیل برای اجاره آماده است .

۱- دو باب مغازه وسیع دوطبقه با برق جنب سینما نیاگارا .

۲- سه دستگاه آپارتمان مجهز دارای بیست اطاق باپرقی وشوفاژ واقع در ساختمان سینما نیاگارا

۳- یك زیر زمین بسیار وسیع واقع در قسمت تحتانی سینمانیاگارا برای رستوران - کارخانه وغیره .

طالبین بدفتر سینما نیاگارا و یا تلفن ۶۵۳۰۷ مراجعه فرمایند .

۱-۳ آ- ۲۷۶۵۸

جویای کار

یك مهندس حاضراست درکرج تدریس خصوصی نماید بشماره ۳۲۲ دفتر راهنمائی اطلاعات مراجعه شود .

آ-۱۸۲۵۷

Foreign specialist in Industrial Electronics and Tele-Communication accepts maintenance and repair. Apply Ettela'at No. 325

آ-۱۸۳۱۳

جوانی ۲۲ساله دارای دیپلم ریاضی جویای کاراست آدرس خیابان سپه روبروی پستخانه مسافرخانه اردیبهشت نو - کاظم پیام

آ-۱۸۲۹۷

یك نفر حسابدار کار آزموده ومجرب که بخوبی ازعهده امور حسابداری بر می‌آید بالخطی بسیار خوب حاضر است دریکی ازموسسات ملی چه در تهران ویا خارج ازتهران استخدام شود لطفا بشماره ۳۲۴ دفتر راهنمائی روزنامه اطلاعات مراجعه فرمایند .

آ-۱۸۲۸۳

مترجم

یکنفر که بتکلم ونگارش زبانهای عربی وفارسی کاملا مسلط است آماده پذیرش کار است. بتلفن ۳۸۵۸۳ مراجعه فرمائید .

آ-۲۷۶۱۶

نوزاد

خداوند به بانو شهربانو وآقای علی شعبانی دختری عنایت فرمود .

بانو مریم وآقای سید حسین رضوی نیز دارای دختری شدند .

دراین موقع که بافتخار بازنشستگی نائل آمده است از عموم هم قطاران خارج از مرکز حلال بودی ۳۰ساله طلبیده و موفقیت همگی را از خداوند متعال مسئلت دارم کارمند اداره کل ثبت احوال مرکز

اکبر - مهرابی — آ-۱۸۳۲۱

آگهی های کوچک

خبر مهم

دوائر استقبالی که از کلاسهای حرفه فرهنگ بعمل می‌آید این موسسه یك کلاس ماشین نویسی که فارغ‌التحصیلان رابشرکتها معرفی خواهد نمود ویك کلاس فنی که شامل تعمیر ماشین تحریر میباشد تشکیل و داوطلبان می‌توانند صبحها وعصرها بدفتر آموزشگاه مراجعه نمایند .

تلویزیون

کلاسهای جدیدهنری وفنی تلویزیون در حرفه فرهنگ تشکیل شد .
شاهرضا دروازه دولت مقابل سعدی

استخدام

سه ماه نقشه کشی راه وساختمان یاپنج ماه نقشه برداری در

حرفه فرهنگ

بیاموزید وفورا استخدام شوید شاهرضا دروازه دولت .مقابل سعدی

۱-۲ آ-۲۷۴۸۲

برای تعمیرات بخاری وسایر محصولات آلادین ولوازم یدکی آن بهترین اجاقهای خوراك پزی ۲چرخه و۳ چرخه‌های بچه‌گانه به فروشگاه آلادین خیابان نادری -مقابل سفارت انگلیس تلفن ۴۳۰۰۷ مراجعه فرمائید

۲۷۶۸۸

آهن ورق آلمانی مخصوص ترانسفورماتور واردشد نماینده انحصاری : شرکت تهرانشهر -خیابان سعدی تلفن ۳۴۳۵۳ - ۳۰۲۱۱۵

آ-۲۷۵۸۰

قابل توجه کارخانجات داخلی

یکدستگاه موتور دیزل بقدرت ۶۰۰ اسب بادور ۳۷۵ بازنراتور ۴۰۰ کیلوات موجود درگمرك حاضر بفروش است طالبین بهشماره های ۳۱۳۱۳ و۳۶۳۷۹ مراجعه فرمایند .

۱-۱۰ آ-۱۷۶۴۵

آگهی مناقصه

بنگاه توسعه ماشین‌های کشاورزی یکدستگاه الکترو پمپ ولوازم مربوط باشرایط ومشخصات موجود در دفتر بنگاه واقع در خیابان پهلوی چهارراه تخت‌جمشید از طریق مناقصه خریداری مینماید .

پیشنهاد دهندگان میتوانند پیشنهاد خود را لاك ومهر شده تا آخر وقت اداری روز بیستم آبان ماه جاری بدفتر بنگاه تسلیم ورسید دریافت دارند کلیه پیشنهادات در ساعت ۱۰صبح روز بعد در کمیسیون مربوطه قرائت خواهد شد به پیشنهاداتی که بعد از تاریخ مزبور برسد ترتیب اثر داده نخواهد شد .

مدیر عامل بنگاه توسعه ماشینهای کشاورزی

۱-۲ آ-۲۷۳۳۲

آگهی مزایده اجناس باطله

کارخانه چیت سازی بهشهر تابع اینشرکت شانزده قلم اجناس باطله موجود درانبار کارخانه را از طریق مزایده بفروش میرساند داوطلبان شرکت در مزایده میتوانند بادریافت برك مشخصات وشرائط مزایده درتهران از دفتر شرکت واقع درخیابان شاهرضا فتوحی ودر بهشهر ازدفتر کارخانه پیشنهاد خود را تاآخر وقت اداری روز ۳شنبه ۲۴ر۸ر۳۷ بدفتر کارخانه تسلیم و رسید دریافت دارند .

روز قرائت پیشنهاد ها ۲۵ر۸ر۳۷ میباشد وحضور داوطلبان درجلسه آزاد است .

شرکت سهامی نساجی ایران

۱-۲ آ-۲۷۶۷۸

اتومبیل فروشی

یکدستگاه لندرور بسیار مرتب که ۲۵۰۰۰ کیلومتر درشهر کار کرده است بفروش میرسد طالبین صبحها بشماره ۳۲۵۳۹ تلفن فرمایند .

آ-۱۸۳۰۷ ۱

آگهی تجدید مناقصه

چاپخانه سازمان برنامه یکدستگاه ماشین مفتول دوزی ۲۵ میلیمتری الو مالیك را از طریق مناقصه کتبی خریداری می‌نماید فروشندگان میتوانند با مراجعه بدفتر چاپخانه واقع درخیابان استخر برك مشخصات آنرا دریافت نمایند .

پیشنهادات تاآخر روز ۲۴ر۸ر۳۷ پذیرفته میشود .

چاپخانه سازمان برنامه

۱-۲ آ-آ-۲۷۶۱۲

آگهی تاسیس دادگاه

دادگاه بخش نی‌ریز از تاریخ ۱۶ر۷ر۳۷ افتتاح ودفتر دادگاه از تاریخ مزبور قبول دادخواست می‌نماید .

وزیر دادگستری

۱-۳ آ-۲۷۶۸۴

استخدام

دوره جدید نقشه کشی

درکاخ دانش تشکیل ونامنویسی میشود دراین کلاس شرکت وپس از اخذ دیپلم بامعرفی مااستخدام شوید .

کاخ دانش

نادری -نرسیده بهچهارراه اسلامبول

آ-۱۷۶۷۶

آگهی انتقال باجه بانك

بدینوسیله باطلاع مشتریان محترم بانکملی ایران باجه نواب میرساند که محل باجه نواب بهخیابان سلسبیل منتقل گردیده ومن‌بعدبنام باجه سلسبیل نامیده میشود .

بانك ملی ایران

آ-۲۷۶۸۲

۵۲۰ ریال

میزاطوهائیکه در فروشگاه ۶۵۰ ریال بفروش میرسد ازسازنده آن ۵۲۰ ریال ابتیاع فرمائید نشانی خیابان استالین جنب کلیسای ارامنه

آ-۱۸۳۱۹ ۱

آگهی حصر وراثت

بانو مهین دخت نیکخواهی بهرامی دارای شناسنامه شماره ۲۵۶ فرزند حسین ازاین دادگاه درخواست گواهی حصر وراثت نموده وچنین توضیح داده که بانو محبوبه اسکندری در تاریخ ۲۳ر۲ر۱۳۳۵ درزنجان اقامتگاه دائمی خود بدرود زندگی گفته ورثه آنمرحوم منحصراست بمتقاضیه مذکوره درفوق که دخترش می‌باشد .

اینك با انجام تشریفات مقدماتی درخواست مزبور را سه نوبت پی در پی ماهی یکمرتبه آگهی می‌نماید تا هرکس اعتراضی دارد ویاوصیت نامه از متوفی نزد او باشد ازتاریخ نشر نخستین آگهی ظرف سه ماه بدادگاه تقدیم دارد والا گواهی صادر وهر وصیتنامه جز سری و رسمی که بعد از این موعد ابراز شود ازدرجه اعتبار ساقط و بلااثر خواهدبود .

رئیس دادگاه بخش زنجان

۱-۳ آ- ۲۳۱۶۴

نوبت دوم ۷ر۸ر۳۷

دانش آموزان عزیز وخانواده های محترم

یك دبیر لیسانسیه ریاضیات فیزیك وشیمی برای دروس تقویتی وآمادگی کنکور حاضر است همه مواد دبیرستان و انگلیسی رابطور خصوصی در خانواده‌های محترم تدریس کند تلفن ۲۰۹۹۲

۱-۲ آ-۱۸۰۳۳

دارندگان محترم اتومبیلهای فولکس واگن

تعمیرگاه جنرال اولین تعمیرگاه اتومبیلهای فولکس واگن در ایران با سوابق و تجربیات پنج ساله خود در انجام تعمیرات اتومبیلهای فولکس‌واگن مجددا با بازگشت متخصص و مدیر فنی تعمیرگاه از مسافرت با کارگران مجرب و ورزیده اتومبیل مشتریان را با ضمانت نامه قسمت تعمیر شده و هزینه کم در اسرع وقت تعمیر و تحویل مینمایند .

نشانی خیابان فرانسه مقابل سفارت فرانسه خیابان صباح کوچه درجالی تلفن ۴۳۴۶۳

آ-۱۸۳۷۵ — آگهی از پیك

خودنویس موریس
قلم جیبی و رومیزی بهترین کادو

آ-۲۷۵۷۸

گم شده

گواهی رانندگی پایه یك اینجانب حسن فنومی مفقود شده ازجوینده خواهشمندم بآدرس زیر مراجعه مژدگانی دریافت دارد.

گلبر نوروز خان- سرای صلحی- تجارتخانه ناصر توکلی -حسین فنومی

آ- ۱۸۳۲۷

تجدید آگهی مزایده

۱-نخ باطله ۱	۲۳۱۰۲
۲-نخ باطله	۱۰۷۱۳۶
۳-گونی دمقیچی معمولی	۲۱۶۱۷
۴-گونی دمقیچی روغنی	۲۰۵۵
۵- طناب دست بافت کنفی سالم	۲۳۱۷
۶- طناب دست باف کنفی سالم	۱۷۱۹
۷- ماشین بافت سالم	۳۰۶

ازطریق مزایده بفروش میرساند داوطلبان میتوانند شرایط مزایده را درتهران ازشرکت سهامی ایران خیابان شاهرضا کوچه فتوحی ودرمحل ازدفتر کارخانه مجانا دریافت و پیشنهادات را بضمیمه فیش ۵٪ سپرده مبلغ پیشنهادی تاآخر اداری روز شنبه هفدهم آبانماه ۱۳۳۷ بدفتر کارخانه تسلیم دارند پیشنهادات درروز یکشنبه هیجدهم آبانماه درکارخانه باز وقرائت خواهدشد حضور پیشنهاد دهندگان درجلسه مزایده آزاد است وکارخانه دررد وقبول یك یاکلیه پیشنهادات مختار می‌باشد .

کارخانه گونی بافی شاهی

۱-۲ آ-۲۷۶۸۰

راهنمای پزشکی

دکترهای متخصص در گوش وحلق و بینی

دکتر آزاد

متخصص گوش وگلو وبینی خیابان منوچهری کوچه ارباب جمشید پذیرائی از ۴تا۸ بعد از ظهر تلفن ۳۹۵۸۸ و۳۹۵۸۴ صبحها باتعیین وقت قبلی.

پزشکان متخصص درجراحی پلاستیك

دکتر نوابی

متخصص جراحی پلاستیك وزیبائی ازپاریس پذیرائی ۵ تا۷ بعداز ظهر چهارراه پهلوی شاهرضا تلفن ۴۶۱۸۰ - ۴۴۸۰۸

دکتر عزت‌اله حضرتی

جراح پلاستیك ازامریکا نشانی خیابان نادری مقابل نوبهار کوچه مسعودسعد تلفن ۴۶۸۷۰ پذیرائی ۴ونیم تا ۷ بعدازظهر

دکترهای متخصص در امراض دهان و دندان

دکتر آرام صفریان

خیابان یوسف آباد روبروی ت.ث.ث کوچه سیمی تلفن ۴۴۵۰

دکتر های متخصص درامراض پوست

دکتر محققی دانشیار دانشکده پزشکی پذیرائی از۴تا۸ بعدازظهر نشانی دروازه دولت روبروی پمپ بنزین تلفن ۳۳۰۰۹

دکتر فلك آسا

متخصص بیماریهای پوست -امراض مقاربتی -وختنه کودکان بوسیله دستگاههای جدید برقی پذیرائی صبح وعصر سه راه سیروس تلفن ۵۱۱۷۲

وکلاء درجه یك دادگستری

دفتر مشترك آقایان

سید ابوالقاسم انوری پور و مهدی افتخاری وکلاء پایه یك دادگستری خیابان شاه بین مسجد سجاد وچهار راه گیتی تلفن ۴۲۲۲۴

آرایش وزیبائی

سالن آرایش وزیبائی الیا تلفن ۴۶۷۸۵ تحت نظر مادام هوانسیان و متخصص ایتالیائی - شاهرضا جنب لوان تور

احتیاجات زندگی

تعمیرات در منازل

تعمیرات رادیو -رادیوگرام-ضبط صوت ویخچال تحت نظر مهندس تحصیل کرده اروپا در منازل تلفن ۵۲۱۲۴

خیاطی

مدیر دوزندگی سلوك پس از یکسال تحصیل درآلمان و گرفتن دیپلم عالی خیاطی بتهران مراجعه نموده است لاله‌زار مهران تلفن ۳۳۰۳۶

دکترهای متخ... دراعصاب

دکتر ...

رزیدنت سابق بیمارستان آلبرت اینشتین نیویورك- دارای جدیدترین وسائل الکتریکی

نشانی ۰ دروازه دولت مقابل پمپ بنزین تلفن ۳۳۶۰۲ پذیرائی از۴تا۷ بعد از ظهر

دکتر مسعود امینی

معالج بیماریهای داخلی- زنان و کودکان با بیست و دو سال سابقه طبابت -معالجه قطعی بیماریهای: روماتیسم- سیاتیك- چاقی مفرط درد اعصاب- فلج وسستی اعصاب بوسیله الکترو فیزیوتراپی باوسائل مدرن آلمانی اشعه ماوراء بنفش و مادون قرمز و ماساژهای طبی- شاهرضا- جنب سفارت هندوستان تلفن ۴۴۷۱۴

دکتر حسن پزشکزاد معتادین شیره مرفین والکل رابا تقویت بنیه وعوارض مزاجی معالجه میکند خیابان ری کوچه آبشار مقابل داروخانه ابن‌سینا تلفن ۵۱۵۴۱ .

دکتر عبداله یغمائی -متخصص در بیماریهای داخلی کودکان پذیرائی ۴تا ۸ بعد از ظهر نشانی تجریش خیابان شهرداری تلفن مطب ۸۴۶۳۱ منزل ۸۴۳۱۰

دفترخانه های درجه یك تهران

دفتر وکالت ومشاوره آقایان

مهدی افتخاری وسید ابوالقاسم انوری‌پور. خیابان شاه چهارراه فروردین تلفن ۴۲۲۲۴

دفترخانه ۱۲۴ جلال‌زرین خیابان سعدی روبروی ایران تور تلفن ۳۲۱۶۵

دفترخانه اسناد رسمی ۱۳۹

رضا عاصم گرگان چهارراه معینیه تلفن ۳۵۸۳۴

دفترازدواج ۲۲ وطلاق ۲۴ شمال شهناز خیابان امین‌الدوله ایستگاه گلچین تلفن ۳۰۲۲۶۹ جعفری ابهری

آژانسهای معاملاتی

بازرگانی مجد

شاه آباد اول ظهیرالاسلام تلفن ۳۲۵۲۳ بورس معاملات املاك واراضی

کافه رستورانها

همه شب از برنامه‌های کافه رستوران باستانی بهشت تهران آوازبانو مهوش و رقص عربی بانو سامیه وآکروبات باله سهمرا و رقص های فرنگی منیهسو سیمنا و مادام کوپا و رقصهای شرقی وکردی و هندی بانو سوسن وجهانلولو استفاده فرموده میز را قبلا رزرو فرمائید .

نشانی خیابان شمیران بهشت تهران تلفن ۳۴۹۷۰

دکترهای متخصص در امراض داخلی

دکتر ابوالحسن منوچهری نائینی

متخصص امراض داخلی کودکان شهرستان کرج -خیابان پهلوی

دکترهای متخصص درامراض زنان

دکتر کیقباد کاوسی

متخصص بیماریهای زنان زایمان مخترع تکنیك پلاستیکی برای درمان نازائی ازامریکا نشانی شاهرضا مقابل ایرانشهر پذیرائی عصرها

دکترهای متخصص درامراض سرطان

دکتر رحمتیان

استادکرسی سرطان دانشکده پزشکی نشانی آزمایشگاه دکتر رحمتیان خیابان پهلوی روبروی کافه شهرداری کوچه بهمن تلفن ۶۵۹۹۶

دکترهای متخصص درالرژیك

دکتر محمود لسانی

متخصص بیماریهای الرژیك از پاریس .

(آسم - کهیر - گرفتگی بینی معالجه حساسیتی بیلزامیون)خیابان جامی - اول خیابان پاریس پذیرائی ۳-تا ۸ بعدازظهر .

دکترهای متخصص درامراض ریه

دکتر تقی گوهری

ازاسلامبول ورم وپاریس

پذیرائی ۴ تا ۷ بعد از ظهر نشانی خیابان سعدی کوچه جنوب بیمه تلفن ۳۷۲۰۶

دکترهای متخصص درمجاری ادرار وتناسلی

دکتر محمد رضا مسعود

خیابان سعدی بالای بیمارستان امیر اعلم تلفن ۳۲۳۹۲ پذیرائی ۴ تا ۸ بعد از ظهر .

دکتر دانشگر

امراض مقاربتی جلدی تناسلی و سستی امراض زنانه ونازائی خیابان سپه مقابل پستخانه

دکتر ا - پولوسا

متخصص بیماریهای مقاربتی مجاری ادرار و تناسلی پذیرائی صبح وعصر خیابان فردوسی شمالی مقابل خیابان کوشك کوچه صادق تلفن ۴۶۵۸۹

دکتر صادقی

درمان قطعی سوزاك حاد و مزمن در مدت خیلی کوتاه پذیرائی عصرها خیابان ری اول صدرالاشراف

دکتر معانی

امراض مقاربتی - مجاری ادرار وامراض زنانه وسستی خیابان فردوسی مقابل بانك ملی ایران

دکترهای متخصص درجهاز هاضمه

دکتر رفیعی

متخصص بیماریهای جهاز هاضمه از دانشگاه پاریس

معده -کبد- روده- پذیرائی ۱۵۳ بعد از ظهر خیابان جامی اول کوچه پاریس

دکتر محمد داودخواه

علاج چاقی و لاغری - ضعف قوا با برق ترك تریاك ومرفین درپنج روز اول لاله‌زار ازطرف میدان سپه تلفن ۳۸۱۷۰

پزشك مارین مانوئلیان

مزمن وتازه امراض جلدی مخصوصا اگزما مزمن -مرض غش وضعف باه کاملا در مدت قلیلی معالجه مینماید

آدرس -چهار راه کنت خیابان منوچهری کاشی ۱۷۹

بیوهرین

بزرگترین کشف جهت رویاندن و جلوگیری از ریزش مو ، کچلی وموخور شرکت بیوهرین : شاهرضا مقابل کافه شهرداری پذیرائی مجانی ۸-۴ بعد از ظهر .

آموزشگاهها

آموزشگاه عالی خیاطی (انستیتو فرهنك)عالیترین مرکز تعلیم خیاطی گلسازی ،ماشین نویسی با امتیاز رسمی وزارت فرهنك.

حسن‌آباد مقابل آتش‌نشانی

آموزشگاه ربانی

آموزشگاه ماشین نویسی ربانی شاه آبادازهر حیث مورد اطمینان است. تلفن ۳۷۱۲۵

ماشین نویسی کشور

خیام مقابل پارك شهر با اسلوب ده انگشتی

رانندگی

میدانید اسلوب صحیح رانندگی ومکانیکی را در کجا بیاموزید فقط در هنرستان فنی بوسنو امرك شاهپور تلفن ۲۳۹۱۶

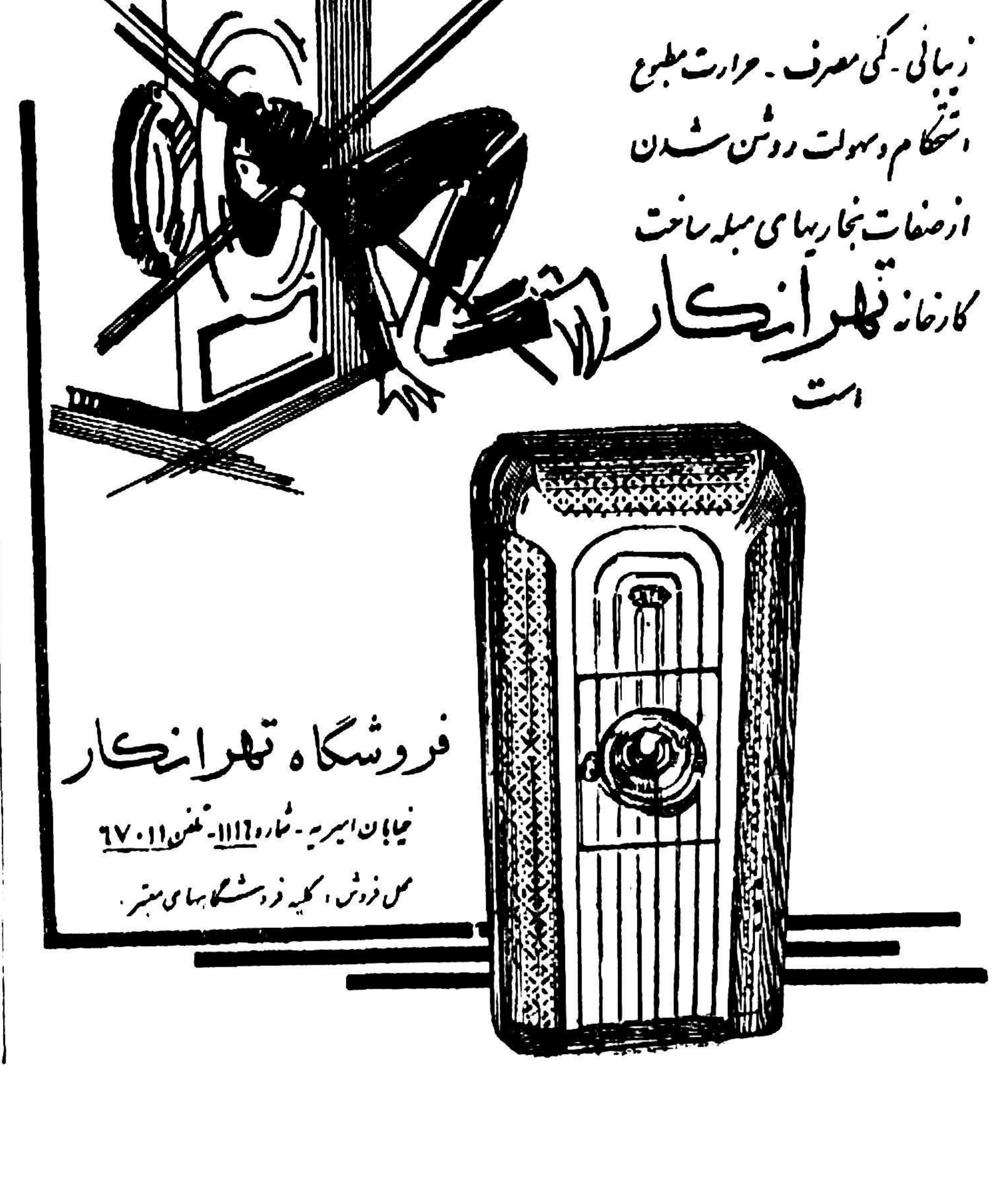

صاحب امتیاز و مدیر مسئول : عباس مسعودی
جای اداره خیابان خیام چاپخانه اطلاعات

دراین محل خانواده‌ها بطور دسته جمعی زندگی میکنند...
وقتی که بچه‌دارها را بهیچ جاراه ندهند، باینجاپناه‌می‌آورند

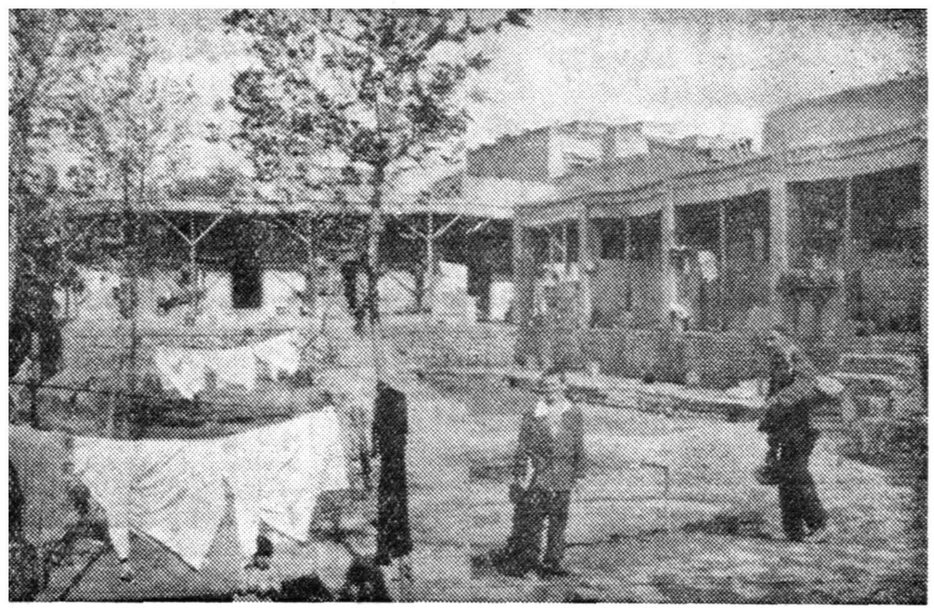

همه باهم زندگی می‌کنند، دستفروشها هم از محوطه خانه‌ها بجای میدان استفاده میکنند

اینبار برای تهیه رپرتاژی از انجمن های محلی نوبت بهجت‌آباد بود دراین کنج‌تهران مدت‌یکساعت‌ازهر گذرومحلی‌سراغ انجمن‌را گرفتم .ازداروخانه‌تابه‌بقال سرکوچه سرزدم انگار کلمه‌انجمن برای اهالی این محل تازگی‌داشت بهردری که‌زدم کسی نشانی از انجمن نداشت ناچار شدم که‌سوژه تازه‌ای پیدا کنم زیرا دست خالی که‌نمیشد برگشت .

بهجت‌آباد درقسمت‌شمال شهرو جنب‌جاده‌پهلوی شمیران وهمچنین درمسیر خطوط چهار ودو قدیم اتوبوسرانی واقع‌شده وبنظرمیرسد که‌قبل‌از توسعه شهرسازی در تهران این محل باغات واشجار فراوانی داشته است که‌تفریحگاه مردم بوده‌است وهم‌اکنون نیزباغ

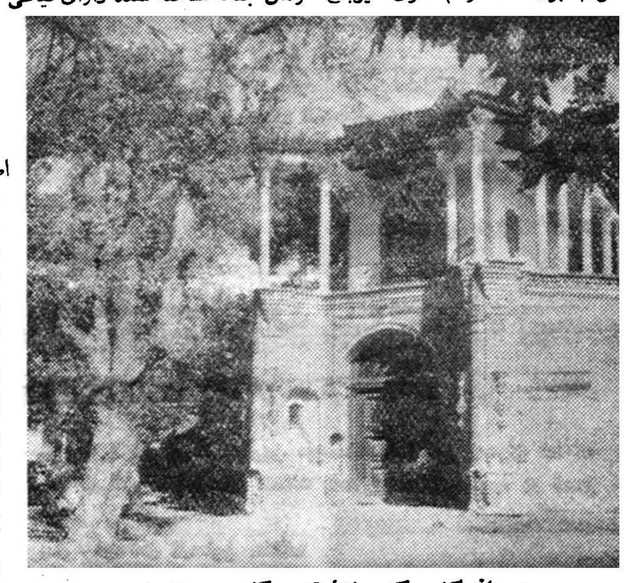

سردر باغ کلیمی که سابقا تفریحگاه مردم تهران بوده

کلیمی باساختمان قدیمی خود در گوشه‌از آن مؤید این نظراست بهرحال این محل درحال حاضر باتوسعه عجیبی که‌پیدا کرده در عداد یکی‌از محلات معتبر پایتخت محسوب ویکی‌از مراکز ارمنی نشین تهران است وهمین مسئله بمن فرصت‌میداد که‌ضمن تماس باافراد سرشناس محل اطلاعات لازم ودقیقی ازوضع زندگی و خصوصیات مردم این قسمت از شهر تهران‌را کسب نمایم .البته برای اینکار وجود یک‌شخص‌مطلعی که‌ساکن محل‌بوده وضمنا وقت وحوصله چانه زدن را نیز داشته باشد لازم‌بودوبالاخره بازحمت زیاد و با بررسی کوچه پس کوچه ها بایکی از افراد سر شناس محل تماس گرفتم و وقتی مطالب مورد نیاز خود را برای او تشریح کردم‌مرا بیک کوچه شش متری راهنمائی کرد وبا اشاره بقطعه زمینهای دو هزار متری که دورتا دور آن اطاق هائی ساخته شده بود افزود که اینجا محل زندگی مستاجرین بچه‌دار تهران است که بعلت کثرت اطفال‌خود در سایر محلات تهران موفق بکرایه کردن اطاق نشده وناچار باین محل پناه آورده اند !در سرتاسر این کوچه قطعات متعدد اراضی بچشم‌میخورد که فقط یک قطعه آن مسلمان‌نشین ودر بقیه ارامنه ساکن بودند دراین قطعات از بیست وشش‌الی پنجاه خانوار سکونت داشتند و بطوریکه میگفتند این خانواده ها در همین محل با کمال صلح وصفا در جوار هم زندگی میکنند این قطعات اراضی که بصورت کمپ های‌نظامی زمان جنگ ساخته شده دارای‌حیاطی وسیع با آب لوله کشی است که کلیه ساکنین ازتاسیسات حیاط مشترکا استفاده مینمایند . لازم بود که وضع داخلی این کمپ ها را نیز از نزدیک ملاحظه کنم وبدین لحاظ از راهنما خواستم که باتفاق هم وارد یکی از آنها شده و آنچه را که عملا ساکنین این محل بنام زندگی دارند مشاهده‌نمائیم . این کار نیز انجام شد ومحوطه داخلی درست بمانند یک بازاربتمام معنی بود دستفروشان قسمتی از احتیاجات ساکنین‌را عرضه‌میکردند ورفت وآمد نیز تقریبا آزادبود یکی ازمستاجرین محل که‌پیر مرد کفاشی بود پس از آشنائی جلو آمد وگفت راستی خداوند پدر بنیانگزار این محل را که یک زرتشتی است بیامرزد ،این شخص بافراد بچه‌دار اطاق میدهد . نمیدانم تا بحال گرفتار بی اطاقی بوده‌اید یا نه ؟واگر گرفتار شده باشید میدانید که بچه‌داری ونداشتن‌خانه در تهران یعنی چه وباز هم بهتر می‌فهمید که‌داشتن‌یک چهاردیواری در این شهر بزرگ چه موهبتی‌است. پیر مرد ناطق در تعقیب اظهارات خود افزود :که هیچ منظره ای ناگوار تر از آن لحظه ای که در تهران بدنبال اطاق میگشتم نیست، زیرا بدرهرخانه که‌مراجعه‌میکردم بابودن اطاق خالی بعلت کثرت‌اطفال اطاق‌بمن‌نمیدادند،باور کنید آقامن‌یک روز ناچار شدم هنگام اجاره اطاق دوطفل خودرا مخفی نمایم وبعداز اسباب کشی نیز چون مشتم پیش صاحبخانه بازشد چنان فشاری‌بمن وارد ساخت که فرار را برقرارترجیح دادم !واما چه‌دردسرتان بدهم‌ودراین محل دیگر این‌قبیل‌ناراحتی‌هامنتفی است ومایک عده مردم عیال واراز ارمنی ومسلمان دورهم جمع‌شده‌ایم ولااقل خیالمان از این‌موضوعات راحت است. از جمعیت‌محل‌پرسیدم، تنها دریک کوچه شش متری پانصد خانوار ساکن بود وحساب جمعیت کلی این محل را دیگر برایم‌برآورد نکردند .پرسیدم نیازمندیهای فردی مردم این محل چیست؟اول اسفالت بعد اهمال مامورین شهرداری را در حمل زباله یاد آور شدند وهمچنین باوجود جریان برق‌فیروزوشهرداری در محل ،کوچه‌ها واکثر منازل‌فاقد روشنائی است دبستان ودبیرستان بقدر کافی در این محل موجوداست وبدرمانگاه نیز دسرسی دارند وتنها وسیله ایاب‌وذهاب ساکنین‌باخطوط چهار ودو اتوبوسرانی تهران است.

راهنمای کتاب

دراین هفته دومین‌شماره «راهنمای کتاب» که از طرف انجمن کتاب هر سه ماه یک بار چاپ میشود انتشار یافت .

در این شماره که شماره تابستان است مانند شماره قبلی مقالات جالبی بقلم گروهی از دوستداران کتاب چاپ شده وضمنا قسمتی‌از کتاب های منتشره سه ماهه‌تابستان نیز معرفی شده که طبعا کاز کتاب خوانان را آسان میسازد وایشان‌را راهنمائی میکند .

البته اگر لیست کلیه کتابهای چاپ تابستان امسال در این شماره گنجانیده میشد وضمنا مقایسه‌ای نیز بین تعداد ونوع کتاب های منتشره تابستان امسال وشش ماهه اول امسال با سال گذشته بعمل می‌آمد بزارزش این نشریه قابل استفاده افزوده میگشت .

نخست وزیر اولین کلنگ آسایشگاه ۴۰۰ تختخوابی رابزمین‌زد
سرپرست امور مبارزه باسل گفت:
تاکنون سه میلیون ودویست وهفتاد هزار نفر برضد سل تلقیح شده‌اند

ساعت یک بعد از ظهر روزپنجشنبه گذشته آقای دکتر اقبال نخست وزیر طی مراسمی اولین کلنگ بنای یک آسایشگاه ۴۰۰تختخوابی رادر بیمارستان بوعلی بزمین زد .

مساحت این آسایشگاه هزار متر میباشد که‌متجاوز ازدوهزار متر آن زیر بنا خواهد بود .

انتظار میرود در مهر ماه سال آینده ساختمان آسایشگاه مزبور پایان یافته وآماده برای بستری‌شدن بیماران مسلول گردد.

دراین مراسم ابتدا آقای دکتر معتضدی معاون وزارت بهداری مطالبی‌درخصوص‌بیماری‌سل‌ایرادکرد وسپس آقای دکتر احمد دانشور سرپرست امور مبارزه باسل و آسایشگاهها‌ضمن گزارشی درباره وضع بیماری سل درایران اظهار داشت :

بیش‌از چهارده سال از تاسیس بیمارستان بوعلی میگذرد هنوزاین بیمارستان فاقد ساختمان اساسی برای بستری کردن مسلولین است که همه روزه از همه جای ایران با وضع رقت‌باری برای بستری شدن باین بیمارستان مراجعه می نمایند و بعلت عدم جا و ساختمان بناچار درکوچه‌ها و خیابانها سرگردان‌می گردند و علاوه براینکه معالجه‌آنها میسر نمیگردد عده دیگری را هم باین بیماری مبتلا میسازند .

بیماری سل در اکثر کشورهای دنیا بخصوص در خاور میانه مسئله مهمی بشمار میاید که مبارزه بافقر و فاقه و تامین حداقل خوراک و مسکن یکی‌از طرق موثر مبارزه با بیماری سل است و امید میرود که اثرات اقداماتیکه در راه بهبودوضع اقتصادی و تامین حداقل خوراک و مسکن برای افراد بعمل آمده در آتیه نزدیکی آشکار و قدم موثری در راه جلوگیری از شیوع این بیماری برداشته شود .

ضمنا از لحاظ پیش‌گیری تاکنون سه میلیون و دویست و هفتاد هزار نفر بوسیله اکیپهای سیار در نقاط مختلف کشور مورد آزمایش تلقیح برضد سل بوسیله ب. ث . ژ قرار گرفته‌اند و سالیانه دو میلیون نفر بر ضد سل تلقیح خواهند شد .

تلویزیون

بر .. امروزتلویزیون ایران که هرروز از ساعت ۶ تا ۹ونیم ازفرستنده تلویزیون ایران پخش میشود .

ساعت ۱۸ـ سرود شاهنشاهی افتتاح برنامه
« ۱۵ـ۱۸ داستان کودکان
« ۳۰ـ۱۸برنامه خردسالان
« ۱۹ تدریس زبان انگلیسی
« ۴۰ـ۱۹ فیلم
« ۲۰ موسیقی ایرانی
« ۳۰ـ۲۰ اخبار
« ۴۵ـ۲۰ فیلم جام جهان نما
« ۲۱ یک فیلم سینمائی

رادیو

برنامه رادیو ایران در ۲۴ ساعت آینده که‌باامواج‌کوتاه ردیف ۳۱ متر و۷۵ متر و موج متوسط ردیف ۳۳۵متر پخش میشود .

بخش سوم روز شنبه
ساعت۰۳ـ۱۷ وعدهما درساعت ۵ وسه‌دقیقه
« ۰۳ـ۱۸ برنامه جوانان
« ۳۲ـ۱۸ آواز آذر وفاریا
« ۱۵ـ۱۹ برنامه ارتش
« ۰۳ـ۲۰ سیاحت درجهان‌دانش
« ۳۰ـ۲۰ موسیقی ایرانی‌آواز هما
« ۲۱ اخبار
« ۳۰ـ۲۱ آواز پروانه(موسیقی ایرانی)
« ۲۲ داستان شب
« ۱۵ـ۲۲ موسیقی غربی

یکشنبه
بخش اول
ساعت ۲۷ـ۵ سلام‌شاهنشاهی‌شیپور بیداری
« ۰۳ـ۶ ورزش سبک
« ۱۳ـ۶ نواهای بامداد
« ۲۵ـ۶ جهان ورزش
« ۳۰ـ۶ شادی امید «اندرز و موزیک»
« ۷ اخبار
« ۱۵ـ۷ برنامه کودک
« ۳۰ـ۷ خانه وخانواده
« ۰۳ـ۸ زن وزندگی

بخش‌دوم
ساعت ۴۳ـ۱۱ موسیقی محلی
« ۰۳ـ۱۳ ساز سلو
« ۳۰ـ۱۳ آوازشاپوری (موسیقی ایرانی)
« ۰۳ـ۱۴ چهره‌های تابناک ادبیات
« ۳۰ـ۱۴ اخبار
« ۱۵ـ۱۵ موسیقی بدون آواز ایرانی
« ۰۳ـ۱۶ موسیقی کلاسیک
« ۴۵ـ۱۶ موسیقی ایرانی

پریروز مسئولین کشتارگاههای شهرستانها گواهینامه‌گرفتند

عصر روز پنجشنبه گذشته وزیر کشور گواهی‌نامه ۲۶ نفر فارغ‌التحصیلان کلاس مسئولین کشتار گاههای‌شهرستانهارادرمحل‌دانشکده دامپزشکی توزیع‌نمود .قبل‌ازتوزیع گواهی‌نامه‌ها آقای دکتر رستگار‌نژاد رئیس دانشکده دامپزشکی توضیحاتی درمورد اهمیت کلاس مزبور بحضاردادوآنگاه آقای‌دکتر اردلان معاون وزارت کشاورزی اظهاراتی درخصوص وظایف‌فارغ‌التحصیلان بیان داشت سپس‌آقای ابوذر رئیس اداره امور شهرداریها ضمن گزارشی گفت:

چون یکی‌از اصول بهداشت‌همگانی که‌شهرداریها مخصوصا موظف‌به تامین آن می‌باشند. قسمت مواد غذائی وبازرس بهداشتی گوشت می‌باشد وبطوریکه خاطر آقایان محترم مستحضر است ازبدوتاسیس شهرداریها ملکیت کشتارگاهها متعلق بدولت وامور صحی آن‌ها طبق قانون تفتیش صحی حیوانات بوسیله اداره کل دامپزشکی‌وزارت کشاورزی اداره میشد لکن در اجرای‌قانون وگذاری کشتارگاهها بشهرداریادرسال گذشته موافقتنامه‌ای بین وزارتین کشور وکشاورزی بامضاء رسید که‌طبق آن‌امورصحی کشتارگاهها بعهده وزارت کشورو مامورین شهرداریها وگذارشده است .دراجرای موافقت‌نامه مزبور ازسال گذشته برای اصلاح وضع کشتارگاههای کشور اقداماتی‌بعمل آمد که‌یکی‌ازآنها تشکیل این کلاس بود .

فیلم وپذیرائی درتالار نمایشات اداره اطلاعات آمریکا

بنا بدعوت آقای چارلزبلاسر وابسته مطبوعاتی اداره مطبوعات امریکا در تهران عده کثیری از ارباب جراید ونویسندگان در تالار نمایشت اداره اطلاعات جهت صرف چای وتماشای فیلم حضور بهمرسانده‌بودند.

در این برنامه پس از پذیرائی گرم چند حلقه فیلم از مسافرت اعلیحضرت شاهنشاه بامریکا وفیلم اتم درخدمت صلح بمعرض نمایش گذارده شد که مورد توجه واقع گردید .

تالار چهارگوشه تهران

در تالار موزه ایران باستان

بمناسبت ورود آقای دکتر طبا رئیس منطقه مدیترانه شرقی‌سازمان بهداشت جهانی ونمایندگان کشورهای عضو سازمان وآقای دکتر آرشه تونک دبیر کل تشکیلات بین‌المللی مبارزه باالکل ساعت۶٫۵ بعدازظهر پنجشنبه مجلس تجلیلی‌ازطرف انجمن دانشوران ایران با حضور دانشمندان ونویسندگان درتالار موزه ایران باستان تشکیل گردید .

تجدید ساختمان بازار بزرگ زرگرها

چندی قبل‌طاقهای بازار بزرگ‌زرگر ها از طرف شهرداری خراب شد ودر خلال این مدت عده ای از مهندسین شهرداری ببازار آمده و نقشه لازم را طرح کردند خبر نگار اجتماعی ما اطلاع میدهد که از دیروز در بازار نامبرده پی کنی چندین مغازه شروع واقدام بتجدید ساختمان گردیده است در تماسی که امروز با یکی از مطلعین بازار زرگرها حاصل شد معلوم گردید که عده ای از مغازه داران بعلت‌عدم توانائی مالی در تجدید ساختمان تعلل مینمایند وبنظر میرسد که‌علت اساسی عدم پیشرفت کار عمرانی در بازار بزرگ یا مولود عدم وجود ا... صنف زرگر ها است ویا نقشه متمرکزی برای این قبیل کارها ندارند .

فقط با یک باطری ۱٫۵ ولت به بهای
پنج ریال کار میکند و وزن آن ۱۲۰ گرم است
با این سمعک میتوانید تلفن کنید ، رادیو بشنوید و در
کلاس درس و کنفرانس به صحبت ناطق گوش دهید
PHILIPS
سمعک ترانزیستوری فیلیپس
نماینده انحصاری : شرکت سهامی فیروز - خیابان سعدی - تهران

پرواز مجدد سوپرژ
ارفرانس بقاهره
بمناسبت امضاء مجدد قرار... هواپیمائی بین‌فرانسه‌و مصر سرویس‌قاهره‌ازدهم شهریور مجددا برقرارشده است هواپیماهای‌سوپرژ ارفرانس‌روزهای‌سه‌شنبه‌از پاریس‌بقاهره وروزهای یکشنبه‌ازقاهره‌بپاریس‌پروازمینمایند.
AIR FRANCE
LE PLUS GRAND RESEAU DU MONDE
برای کسب اطلاع‌وتهیه جابه‌آژانس‌مسافرتی‌خود ویا شرکت موندا کسپرس (نماینده کل ارفرانس) ۴۸۶ خیابان فردوسی تلفن ۴۳۴۸۴ - ۴۷۳۸۱ مراجعه فرمائید

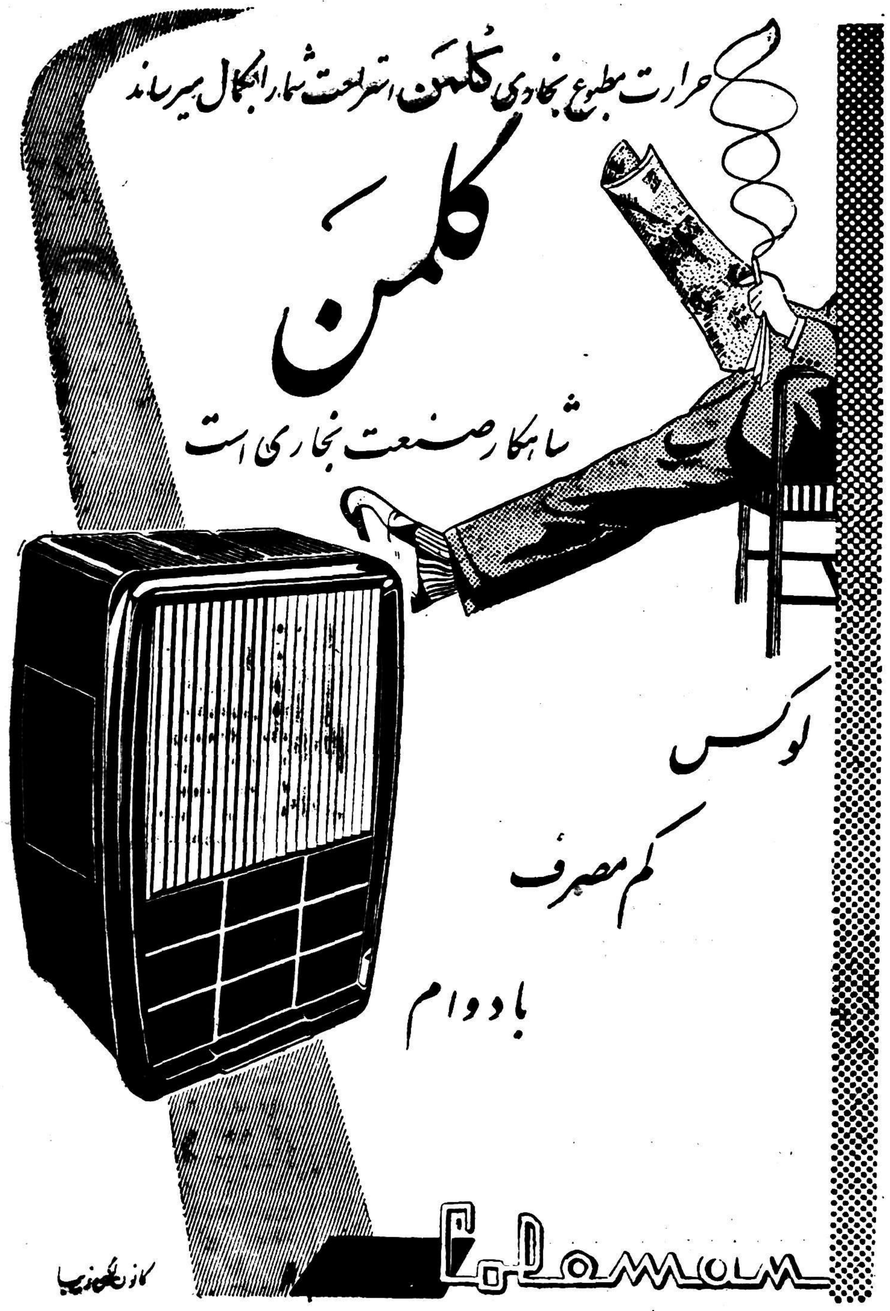
حرارت مطبوع بخاری کلمن استراحت شما را بکمال میرساند
کلمن
شاهکار صنعت بخاری است
لوکس
کم مصرف
بادوام
Coleman

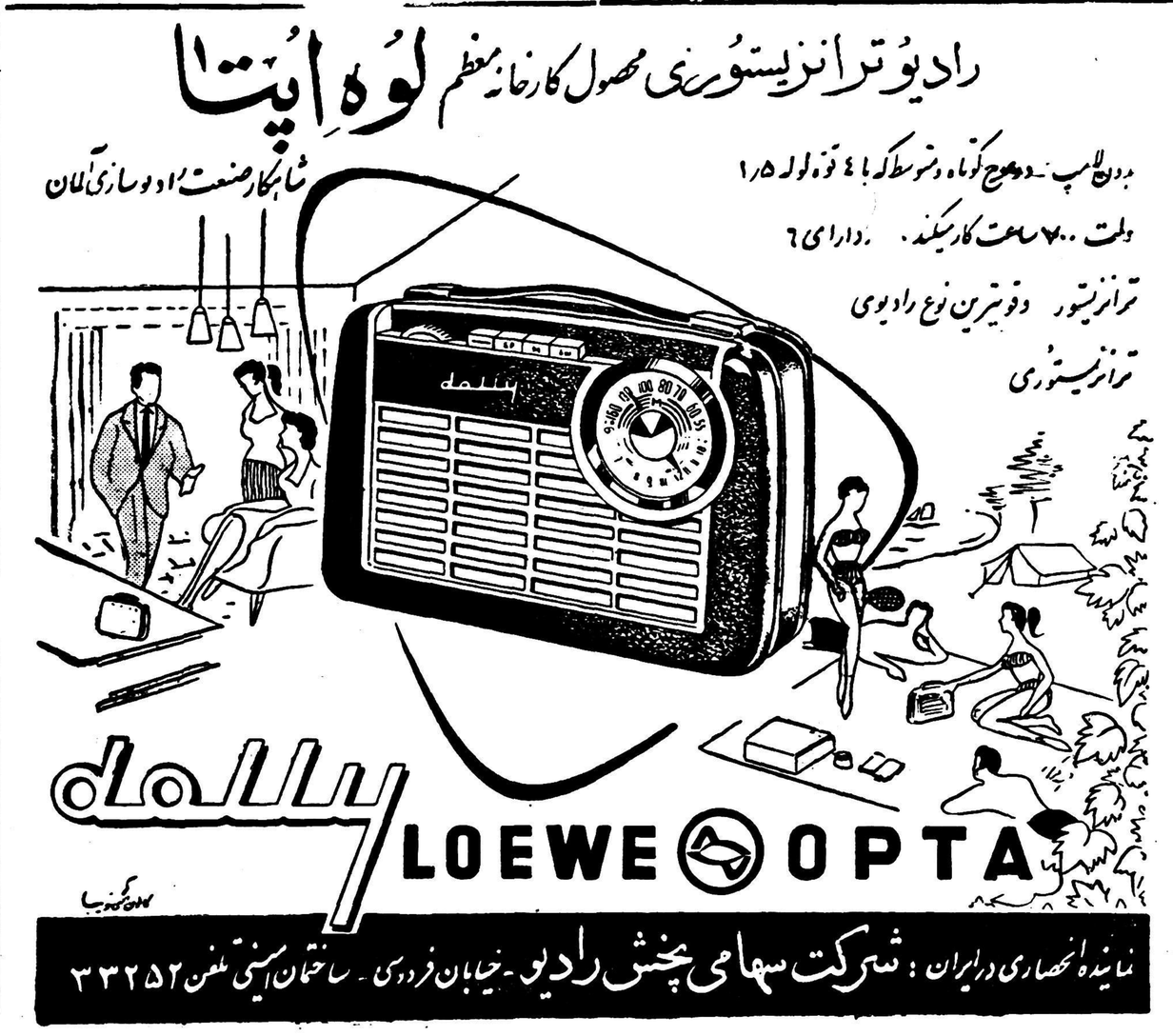
رادیو ترانزیستوری محصول کارخانه معظم لوه اپتا
شاهکار صنعت رادیوسازی آلمان
بدون لامپ - دو موج کوتاه و متوسط که با ۴ قوه لوله ۱٫۵ ولت ۷۰۰ ساعت کار میکند . دارای ۶ ترانزیستور وقویترین نوع رادیوی ترانزیستوری
dolly
LOEWE OPTA
نماینده انحصاری در ایران : شرکت سهامی پخش رادیو - خیابان فردوسی - ساختمان امینی تلفن ۳۳۲۵۲

دنباله مصاحبه مطبوعاتی مدیر عامل سازمان برنامه در باشگاه اطلاعات

برخلاف تصور بعضی ها جان مولم دزدی نکرد

وقتی من متصدی سازمان برنامه شدم سازمان میلیاردها ریال مقروض بود

مقامات مربوطه درمورد جان مولم گفتند باعلم باینکه این‌ها مقاطعه‌کار هستند نه‌مهندس مشاور نمیشود به‌آنها کار رجوع نکرد

درشمارهٔ گذشته اولین سئوال وجواب کنفرانس مطبوعاتی آقای ابتهاج درسالن‌باشگاه اطلاعات بنظر خوانندگان عزیز رسید. اینک دومین سئوال وجواب‌آنرا چاپ میکنیم :

سئوال دوم

بعد از اینکه آقای ابتهاج به سئوال آقای سناتور عباس‌مسعودی جواب گفت آقای بهرام شاهرخ سردبیر روزنامه پست تهران‌پشت میکروفن رفت و گفت :

جناب آقای ابتهاج بنده خیال میکنم که جنابعالی در مورداتهامات بخودتان و سازمان برنامه قدری مبالغه فرمودید. اگر افراد معدودی انتقادات شدیدی بکنند دلیل براین نیست که همه مردم آنطور تضاوت بکنند .

البته اعتراضاتی بسازمان‌برنامه هست شاید یك اصل عمده‌ای که این اعتراضات را بوجود میآورد برای اینست که مردم اطلاعات و توضیحاتی کافی در اختیار ندارند. بطور کلی گفته میشود که فلان کار شروع شد و فلان کار تمام شد و فلان قرار داد بسته شد بدون اینکه حقیقتا مردم قانع‌شده باشند که کاری انجام شده. علت آن روشن است ایران مملکت‌بزرگی است و احتیاجات زیادی دارد و تمام کارهارا نمیشود طوری‌انجام داد که همه مردم بتوانند از آن استفاده کنند در مورد جان مولم بخصوص فرمودید بنده محض‌روشن شدن افکار عمومی آن چیزی را که مردم میگویند میخواهم بعرضتان برسانم. این موضوع را که جنابعالی جان مولم را بایران نیاورده‌اید و قرار داد جان مولم را پس از اینکه دولت وقت هفت‌ماه مذاکره کرده بود امضاء فرمودید در یك مصاحبه مطبوعاتی دیگری هم‌فرمودید چیزی که مردم میخواهند بدانند اینست که اگر جنابعالی در موقعی که تصدی سازمان برنامه را قبول فرمودید بشما مسلم بود که جان مولم یك شرکت مقاطعه کاریست و مهندس مشاور نیست آیاضرورت داشت از اینکه سازمان برنامه زیر تحمیل دولت وقت برود چون در اثر اینکه این تحمیل راسازمان برنامه قبول کرد برنامه راهسازی مملکت چندین سال بتاخیر افتاد. چیز دیگری که در این زمینه‌گفته میشود اینست که اگر در صلاحیت نده هر دولت وقت رفت و بایك شرکتی که صلاحیت یك کار را ندارد شش ماه یایك سال صحبت کرد بعد آمد باسازمان برنامه گفت‌چون من رفته‌ام مذاکره کرده‌ام باید قرار داد ببندید آیا سازمان‌برنامه روی این فشار دولت قرار داد را خواهد بست یانه ؟

سازمان بی پول و ورشکسته

در این موقع آقای ابتهاج پشت تریبون رفت و اظهار داشت:

در زبان انگلیسی کلمه‌ایست‌که معنای فارسی آن قضاوت یك قضیه بعد از وقوع آنست یعنی هرکس میتواند بعد از وقوع قضایائی قضاوت خوب بکند .مرد میخواهد که قبل از وقوع حوادث بتواند پیش بینی آنرا بکند. مسلم است که در دنیا نه‌فقط یك چنین فردی وجود ندارد بلکه هیچوقت هم وجود نخواهد داشت. انسان‌میبایست که پیغمبر باشد تاحوادث را قبل‌از وقوع آن پیش بینی کند و نتایج آنرا قبلا و بطور صحیح بگوید.

بنابراین تمنا میکنم از من‌توقع چیز هائی که مافوق قدرت بشر است نفرمائید. من یکفرد بشرهستم، منتهی میکوشم کار هائی کمیکنم منطقی و مدلل باشد. تفاوت دیگری هم هست که من بخودم نهایت اعتماد را دارم.وبی‌اندازه بخودم اعتماد ومقیده‌دارم بطوری‌که‌عرض کردم وقتی که‌من‌در سازمان‌برنامه مشغول کار شدم موسسه‌ای بود متوقفه بی‌پول، مفلس، ورشکست و بحساب هیچکس نمیدانست که این موسسه چقدر تعهد امضاءکرده است. باور بفرمائید احدی در این موسسه وجود نداشت که بتواند بگوید دیون سازمان برنامه چقدر است. میزان قروض آن میلیاردها ریال بود. میلیاردها ریال تعهد امضاء شده بود بدون اینکه درهیچ جائی ثبت شده باشد.

من آمدم باین موسسه و مامور شدم که از یکطرف برنامه جدید هفت ساله یعنی برنامه هفت ساله دوم را تنظیم بکنم و از طرف دیگر این دستگاه را بنحوی اداره کنم که تعهدات و دیون آن در روز و موعد مقرر پرداخت شود. یك دینار در این بساط وجود نداشت. بطوری که عرض کردم در این دستگاه حسابی وجود نداشت. اما گفتن این مطلب که چرا من چاه مولم را از کار معاف نکردم .

جان مولم دزدی نکرد

بطوریکه عرض شد متخصص از موسسه بین‌المللی آوردم و باتذکری که آنها دادند ومن این تذکر را بمقامات دولتی ابلاغ کردم مقامات مربوط اظهار کردند اشخاصی را دعوت کرده‌ایم وباعلم باینکه اینها مقاطعه‌کار هستند اکنون بصرف‌اینکه کار مهندس مشاور نکرده‌اند نمیشود به‌آنها کار رجوع نکرد وبمن گفتند میتوانید امیدوار باشید که کار پاکیزه‌ای انجام خواهندداد. تازه اگر غیرازاین رفتار کرده‌بودند معلوم نبود باوضعیتی‌که آنروز برقراربود در چه مدتی میتوانستیم مهندس مشاوربیدا بکنیم باضافه تعهدی‌که دولت وقت کرده‌بود معلوم‌نبودکه برای ایران‌چه فایده‌ای دربرمیداشت .

اگراین موضوع صدبار دیگرتکرار میشد من اطمینان میدهم همانکاری را میکردم که‌انجام دادم.

امروز چهار موسسه مهندسی‌مشاور از چهار ملیت مختلف درایران‌مشغول نظارت بر کار راهسازی هستند . سه موسسه مهندسین مشاور از چهار موسسه مذکور بانقشه هائیکه جان مولم تنظیم وتهیه کرده‌است مشغول کارند.

مقداری ازراه‌هائی که فعلا در دست ساختمان میباشد راهنمائیست که‌در زمان جان مولم شروع شده است.

ایراد وانتقادی که‌من به‌جان مولم داشتم این‌بود که‌باآن سرعتی که مهندسین مشاور مجرب میباید کار بکنند کار نمیکرد.

برخلاف تصور بعضی‌ها مولم در اینکار دزدی نکرد. مولم درایران‌قلب نکرد. ازتمام وجوهیکه مابرای‌راهسازی خرج کردیم یك میلیون و هفتصد هزار تومان حق‌الزحمه آن موسسه شد واز۱۲۴ میلیون تومان بقیه این وجوه مبلغی بابت خرید ماشین‌آلات مصرف شده‌است ماشین آلاتی که بنظرمن درحدود لااقل چهل در صد نسبت بقیمتی که‌آنروز توسط جان مولم خریداری شده‌بود ارزش امروز آن بیشتر شده‌است یك قسمت از این وجوه بمصرف ایجاد آزمایشگاه راهسازی برای مصالح راهسازی‌رسیده وبقیه برای انجام کارهای ساختمانی به‌پیمانکاران پرداخت شده و قسمت اعظم وجوه مورد بحث بمنظور نقشه‌برداری ازخط خرمشهر به پهلوی بمصرف رسیده است. من یکروز در جلسه خصوصی مجلس شورایملی چند پرونده از کارهای مولم و چند پرونده ازکارهای راهسازی خودمان‌را ارائه دادم. برای ۲۵ کیلو متر راه پرونده مفصل وقطوری مرکب ازاسناد ونقشه تهیه شده‌بود بنحوی‌که اگر بمناقصه گذاشته میشد. مقاطعه کار میدانست‌بایدچه‌نوع‌راهی بسازد وچه نوع مصالح ساختمانی وازچه معدنی سنك وازکجا خاك وشن وماسه باید بیاورد. درصورتیکه پرونده راهسازی بطرزی‌که درکشورمان معمول میباشد عبارت بود ازچندورق که بمهندس پیمانکار کوچکترین اطلاع لازم داده نمیشد. پیمانکارفقط‌موظف‌بودراهی‌را به‌فلان‌عرض‌وفلان‌قطر وفلان‌مقدار قشر اسفالت بسازد. بهیچوجه کوچکترین توجه به‌این جزئیات مهم نمیشد.

بنابراین‌نباید تصور کرد پولی که در دوره تصدی جان‌مولم برای‌عملیات راهسازی بمصرف رسیده بهدررفته است .

هزینه‌های جان‌مولم

اگرآقایان موافقت بفرمایند ارقام مربوط خدمتتان تسلیم میشود .

هزینه راه‌سازی درمدت تصدی‌جان مولم درحدود یکصد وبیست و چهار میلیون وصد هزار تومان میشود . اکنون ارقام هزینه را بطور اختصار بعرض میرسانم :

ازاین مبلغ سی وسه ملیون‌تومان بمصرف خرید ماشین‌آلات راهسازی بمنظور فروش به پیمان کاران ، هفت میلیون وسیصدو شصت هزار تومان بمصرف خرید آزمایشگاه خاك شناسی رسیده. سی و یك میلیون ودویست هزار تومان بابت عملیات ساختمانی به پیمانکاران، پنجاه میلیون وهشتصدهزارتومان‌جهت هزینه تهیه طرحها ونقشه برداری ونظارت‌درساختمان ۱۳میلیون‌وپانصدهزارتومان‌برای‌هزینه اداری ویکمیلیون وهفتصدوپنجاه‌هزار تومان بابت حق‌الزحمه شرکت جان مولم پرداخت شده وبمصرف رسیده است .

بعداز توضیحات آقای ابتهاج آقای سناتور مسعودی اظهار داشت:

از توضیحاتی که جناب‌آقای ابتهاج فرمودند خیلی متشکریم برای اینکه مطلب خیلی روشن شد. حالا آقای علی‌اکبر صفی‌پور مدیر مجله امید ایران صحبت میفرمایند.

متن سئوال آقای صفی‌پور و جواب آن درشماره فردا باطلاع خوانندگان میرسد.

اطلاعات اقتصادی

دعوت ازبازرگانان

برای اظهار نظر جهت افزایش صادرات

آقای دکتر شیبانی رئیس اداره صادرات وزارت بازرگانی امروزبه خبرنگار ما گفت که‌وزارت‌بازرگانی برای چاره اندیشی در امر صادرات وتوسعه آن و دانستن علل کمی صادرات از بازرگانان داخلی دعوت بعمل آورده است که نظریات خود را بوزارت بازرگانی ارسال نمایند ویا شفاها آنرا باطلاع این اداره برسانند تا بتوان ازآن در توسعه صادرات استفاده کرد .

ازاین نظریات و اطلاعاتی که بعدا وسیله نمایندگان سیاسی ایران در خارجه برسد استفاده خواهد شد تا بتوان به‌وضع نامطلوب صادرات صورتی بخشید .

یك شرکت مقاطعه کاری باسرمایه پنج میلیون ریال تشکیل شد

امروز یك شرکت جدید تاسیس ودرمقابل یك شرکت قدیمی‌منحل شد شرکت جدید موسوم‌به‌شرکت کیتو بامسئولیت محدود است که برای انجام کارهای مقاطعه‌کاری ساختمان ونقشه‌برداری ومهندسی تشکیل شده ،سرمایه‌این‌شرکت مبلغ پنج میلیون ریال بمدت نامحدود است .مدیریت شرکت بعهده آقای مهندس مهدی‌شریفی وبانوبدرالسادات مصباح طباطبائی می‌باشد درمقابل یك‌شرکت قدیمی بنام شرکت سهامی عجم منحل گردید وآقای محمد فیلسوف‌بسمت مدیر تصفیه آن انتخاب شد .

افزایش اسکناس درجریان

باوجود افزایش اسکناس درجریان بازار دچار کمپولی‌است

بازار امروز وضع عادی داشت .وضع پول دربازار بهتر استو طبق‌گزارش بانك ملی ایران قریب ۵۰ میلیون تومان درشهریور ماه اسکناس جدید بگردش گذارده شده مقدار زیادی از این پول مسلما بوسیله‌موسسات‌دولتی درشهرستانها خرج میشود افزایش پول درگردش بمناسبت احتیاج بازار ووضع اقتصادی وحجم معاملات می‌باشد آنچه که‌مسلم است این پول وپولهائی که درابتدای فصل رونق‌پائیزی برای خرید صادراتی‌بشهرستانها رفته بود بزودی بتهران برمیگردد یکی از علل کم‌پولی دیگر دربازار خرید کالاهای صادراتی از قبیل پنبه وپشم‌وپوستو خشکبار است که‌هنوز پول وارزهای خارجی آن بدست تجارنرسیده است بازار کنیرا دراین چند روزه بمناسبت خرید روسها گرم شدگرمی‌کنیرافقط محدود بارقام خرمنی آنست فعلاروسها بیشتر ازنمره‌های ۲۸ و۵۵ و۳۱ خرید میکنند مظنه کنیراخرمنی‌امروز دربازار بشرح زیر بود نمره ۲۶ کیلوئی ۱۴۳ ریال بیست وهفت ۱۲۳ ریال بیستو هشت ۱۰۵ ریال پنجاه‌پنج۹۸ ریال نمره‌سی‌ویك ۸۸ ریال هردواین‌ارقام درحدود ۳ ریال افزایش پیدا کرده است وبازار سستی داردوقیمت آن کیلوئی ۱۳ ریال میباشد .آنقوزه مثل سابق چندان فرقی نکرده وبازارزیره ثابت است وبرای آسیا وآمریکا خرید میشودقیمت آن ۳۳ر۵ ریال بود .

رونق حمل ونقل

گرمی بازار صادرات وواردات موجب رونق بازار حمل و نقل شده است

بازار حمل ونقل خوب است .معمولا رونق حمل ونقل با رونق تجارت و بازار بستگی دارد .فعلا وضع حمل نقل خوب ودراکثرخطوط قیمت‌هاترقی دارد .در دوخط مازندران وگرگان و خوزستان بمناسبت حمل پنبه بازار گرمتر است .قیمت کرایه حمل یك‌تن ازتهران به‌شهرستانها دراین‌دوخطو بالعکس بشرح‌زیر است :ازتهران به خرمشهر ۷۰۰ تا ۷۵۰ ریال بالعکس ۱۵۰۰ تا ۱۶۵۰ ریال به اهواز ۷۰۰ ریال بالعکس۱۳۰۰ تا۱۴۰۰ ریال به‌خرم آباد ۵۰۰ ریال بالعکس ۷۰۰تا ۸۰۰ ریال به‌بابل ۳۵۰ تا۴۰۰ ریال بالعکس ۷۵۰ تا ۸۵۰ ریال به‌گرگان ۵۵۰تا ۶۵۰ ریال بالعکس ۸۵۰ تا۹۰۰ ریال به‌گنبد کابوس۶۰۰ تا۶۵۰ ریال بالعکس ۹۰۰ تا۹۵۰ ریال به بهشهر ۴۵۰ تا۵۰۰ ریال بالعکس ۸۵۰ تا ۹۰۰ ریال به‌شاهی ۳۵۰ تا۴۰۰ ریال بالعکس ۷۵۰ تا۸۰۰ ریال .

گروگان شهرداری شیراززمین بوده‌است

شهرداری شیراز در ازاء ۶۰۰ میلیون ریال اعتباری‌که بمدت یکسال از بانك ملی ایران گرفته مقدار زیادی از اراضی اطراف شهر شیراز را که متعلق بشهرداری‌بوده نزد بانك‌رهنی بگروگان‌سپرده است .

تقاضای شرکت‌خواربار از بانك ملی

بانك ملی فقط پس ازثبت شرکت اعتبار خواهد داد- بانك ملی درنحوهٔ مصرف اعتبار نظارت خواهد کرد

امروز شرکت بزرك خواربار ازبانك ملی تقاضاکردکه‌مبلغی بشرکت‌اعتبار داده شود .

شرکت مزبور میزان اعتبار راتعیین نکرده وخواسته‌است که‌بانك این مبلغ را باتوجه بامکانات خود و سرمایه تعهد شده شرکت تعیین نماید. اما پس ازوصول این تقاضا بیانك از طرف بانك ملی بشرکت اطلاع داده شدکه میزان امکانات‌بانك بسیار زیاد است ونمی‌توان با توجه باین‌امکانات اعتبار داد .

شرکت برای آنکه بتواند از بانك اعتبار بگیرد باید اولا به ثبت برسد وثانیا اساسنامه و اسامی اعضاء مدیره خودرا به‌بانك تسلیم نماید ومیزان سرمایه پرداخت شده(نه‌تعهد شده) خودرا نیز تعیین وچندفروشگاه در نقاط مختلف شهر ایجاد کند تا بانك بتواند باتوجه بکلیه این‌نکات ومیزان تقاضای شرکت به‌آن اعتبار بدهد .

مقامات بانك ملی دراین مورد اظهار میدارندکه بانك اگر اعتباری بشرکت بدهد سعی خواهد کرد که این‌اعتبار صد درصد بمصارفی برسدکه بتواند شرکت را بهدف خود که ارزانی و فراوانی خوار بار است نائل‌کند و کنترل‌خواهدکرد که‌اعتبارات‌مزبورصرف تزئین فروشگاهها و کارهای دیگری ازاین قبیل نگردد.

بهرصورت اعضاء مدیره شرکت برای آنکه بتوانند از بانك ملی‌اعتبار بگیرند مشغول مطالعه هستند تا در درجه اول پس ازتعیین‌شرکاء شرکت اعضاء مدیره شرکت را به ثبت برسانند .

سیستم جدید استخدام

ده طبقه و پنج درجه

از کارمندانی که بخواهند استخدام شوند امتحان میکنند

امروز آقای دکتر فیلسوفی مدیر عامل‌بنگاه مستقل آبیاری‌بخبرنگار ماگفت : بدستور آقای سرلشکر اخوی وزیر کشاورزی چهار نفر از مهندسین باسابقه بنگاه که نسبت‌هائی بآنها داده شده تحت محاکمه اداری قرار گرفته‌اند .

همچنین ۵۲ نفر از کارمندان بنگاه که بوجود آنها احتیاجی‌نبود ودر ضمن حاضر نبودند در رشته‌ای از کارهای بنگاه متخصص شوند (برای اینکار کلاسهائی دربنگاه تاسیس شده)ازخدمت بنگاه‌منفصل یا بسایر ادارات و وزارتخانه‌هاانتقال داده شدند .

در ضمن کارمندان بنگاه بده طبقه‌ودر هر طبقه به پنج‌درجه‌تقسیم پذیرفته شد .

شده‌اند که برای رفتن از هرطبقه بطبقه دیگر باید امتحان بدهند.

ونیز هر کارمند که بخواهد از سایر موسسات به بنگاه انتقال یابد یا ابتدا در بنگاه استخدام شود باید امتحان رشته یا قسمتی راکه در بنگاه میخواهد متصدی آن بشود بدهد و روی همین اصل‌هفته گذشته یکی‌از مهندسین را که‌در اروپا تحصیل کرده بود ومیخواست در بنگاه استخدام شود باحضورچند نفر از استادان دانشگاه امتحان کردیم وچون توانست پروژه‌ای را که بعنوان سئوال امتحانی بوی‌داده شده بود ظرف ۲۴ ساعت تهیه‌کند در امتحان قبول و بخدمت بنگاه طبقه‌بندی شد .

آزمایش برای صادرات برنج به ژاپون

بقرار اطلاع‌وزارت‌کشاورزی در نظر دارد مقداری ازبذر هائی راکه آقای مهندس‌خلیل بهادر از کنفرانس بین‌المللی برنج منعقده در توکیوآورده بعنوان آزمایش کشت‌نماید و سپس در باره توسعه‌کشت آنها برای صادرات بکشور هائی مانند ژاپون تصمیم بگیرد .

۴۰ میلیون دلار

طرح قرارداد دریافت ۴۰ میلیون دلار وام از صندوق وام های عمرانی امریکا که‌چندی پیش‌از طرف‌مؤسسه مزبور تهیه‌شده وبرای سازمان برنامه ارسال شده بود از طرف کارشناسان حقوقی سازمان برنامه تحت بررسی است ومتن قرارداد بعداز مراجعت هیئت دولت از خراسان تسلیم هیئت وزیران خواهد شد تا برای تصویب تقدیم مجلس شود .

برای تجدید نظر واصلاح قسمت هائی ازاین قرارداد تاکنون‌چند بار باصندوق وام‌های عمرانی‌امریکا مکاتبه شده وپیشنهاد های سازمان برنامه باطلاع‌صندوق رسانده‌شده است ومتقابلا بانك نیز نظریات خود را بسازمان برنامه اطلاع داده است.

امروز درسازمان برنامه بخبر- نگارما گفته‌شد وامی‌که‌از صندوق وامهای عمرانی امریکا دریافت‌می شود بمصرف اجرای‌طرحهای‌شهر سازی‌وتامین آب‌و برق واسفالت وسایر احتیاجات شهر های ایران که قراردادهای آن باشهرداران امضاء شده خواهد رسید .

سازمان برنامه کوشش میکند که برای اجرای تعهدات خود هرچه زودتر قراردادی موافق نظرایران تنظیم وبرای تصویب مجلس‌تسلیم دولت بنماید .

زیرا اغلب قراردادهائی که‌امضاء شده باید بایستی تاچهار سال دیگراجرا شود .

تقاضای انتقال زمین جهت ساختن مدرسه درشهرستانها

اخیرا ازطرف وزارت فرهنگ تقاضا شده‌که از بنگاه خالصه برای‌ساختن مدرسه در شهرهای اردبیل- رضائیه — جلفا -بندر معشور- خرمشهر دزفول و بروجرد ولاهیجان پهلوی دژ ومحلات مقداری زمین بوزارت فرهنگ داده شود .

این تقاضا برای کسب مجوز انتقال بکمیسیون مربوطه در مجلسین ارسال شده است .

با مراجعه بما آتیه فرزندان خود را تأمین کنید

اگر میخواهید فرزندان، شما بنحو احسن تربیت شوند ازتجربه متخصصین آموزش وپرورش ما استفاده کنید.

انگلستان درطی قرون متمادی به عنوان مرکز بهترین مومسات فرهنگی درجهان شناخته شده وما فقط مدارسی راکه مورد اطمینان کارشناسان هستند بشما توصیه مینمائیم. در ضمن تسهیلات ذیل را نیز فراهم میکنیم:

۱ـ معرفی مدارس خوب‌ونام‌نویسی کودکان درسنین مختلف

۲ـ تعیین سرپرست مورد اطمینان

۳ـ فراهم ساختن ترتیبات لازم جهت‌پانسیون دربهترین خانواده‌ها در ایام‌تعطیل‌مدارس

۴ـ تهیه‌لوازم مسافرت باتخفیف دربهاء بلیط هواپیما جهت دانش‌آموزانی که‌بداخل وخارج ایران درطی یکسال مسافرت مینمایند.

برای کسب اطلاعات بیشتر به آژانس فرهنگی ومسافربری شرکت فولر مراجعه‌فرمائید .

آدرس: تهران- خیابان تخت جمشید- چهارراه روزولت تلفن شماره۶۶۲۴۷

آبادان .صندوق پستی شماره ۱ بریم شماره ۳۳۲ تلفن ۱۴۸۲ و ۱۴۷۱

آـ۲۶۵۷۴ — ۴ـ۱

محصول جدید
قهرمان لاستیك‌ها
ج- لاگ - J-LUG
بریجستون

شرکت سهامی بریجستون ایران
دروازه دولت ساختمان فیات
تلفن ۳۸۶۳۸ - ۳۸۶۳۷ - ۳۳۶۰۴

آـ۲۷۶۳۶

BELGIAN PERSIAN GULF LINE
Compagnie Maritime Belge
(Lloyd Royal S.A)
کمپانی کشتیرانی بلژ
m/v Mobeka کشتی مبکا
هم اکنون درخرمشهر مشغول تخلیه وبارگیری میباشد کشتی نامبرده کالای صادراتی برای بنادر ذیل
لوهاور- هامبورك - رتردام - آنتورپ - دونکرك
وسایر بنادر اروپای شمالی چنانچه بار بمقدار کافی باشد قبول مینماید. کشتی فوق الذکر پس از خروج ازخلیج فارس درحدود ۲۲ روز باولین بندر اروپای شمالی خواهد رسید .
کشتی کاپیتین‌فرانکیگنول m/v "Capitaine Frankignoul"
کشتی مذکور درتاریخ یازدهم مهرماه از آنتورپ حرکت نموده ودر حدود ششم آذرماه برای تخلیه وبارگیری بخرمشهر خواهد رسید .
برای کسب اطلاعات بیشتر وتامین‌جابه‌نمایندگی کل‌درایران
شرکت سهامی لوانت اکسپرس ترانسپورت (ایران)
خیابان سعدی کاشی ۴۰۳
تلفن‌های: ۳۷۲۷۰-۳۴۶۶۹-۳۶۱۵۷-۳۳۹۹۴-۳۹۰۵۸
ویا بشعبات این شرکت درخرمشهر وتبریز مراجعه فرمائید

آـ۲۷۵۳۶ — ۱ـ۴

چگونه نشان «لژیون دونور» گرفتم

نده نیروی زمینی ایران‌که برای دومین بار بدریافت عالیترین نشان نظامی انسه نایل شده است علت وچگونگی دریافت این نشان را شرح میدهد

وندونورچگونه نشانی‌است وبه‌چه‌اشخاصی تعلق‌میگیرد؟

بطوریکه خوانندگان محترم .. اطلاع دارند در این هفته راز مهمترین نشانهای نظامی طی مراسم‌رسمی که‌در سفارت انسه برگزار شد به تیمسار سپهبد آریانا فرمانده نیروی ینی اعطاء گردید .

بهمین مناسبت خبرنگارما رپرتاژی تهیه کرده که ذیلا از نظر خوانندگان میگذرد :

تیمسار سپهبد آریانا فرمانده نیروی زمینی که برای دومین‌بار دریافت نشان لژیون‌دونور ازدولت انسه نایل شده‌است . نشان‌مزبور ا ازمیان کلکسیون نشانهای خود یرون آورد ودر مقابل من قرار داد. بعد هم از لابلای کتابهای خود کتابی راکه بزبان فرانسه‌بود خارج کرده، واین کتاب اصولابنام کتاب‌لژیون‌دونور استوازچگونگی ایجاد این نشان و سیر تکاملی‌که در طول تاریخ کرده است گفتگو میکند .

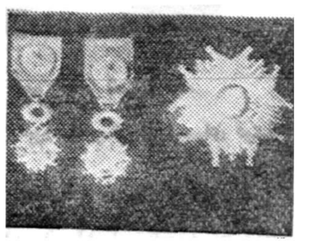

نشانهای لژیون دونور آفیسیه و گراند آفیسیه متعلق به تیمسار سپهبد آریانا

تیمسار سپهبد آریانا با نشان جدید لژیون دونور گراندآفیسیه

پایه‌گذار نشان

کسی‌که اعطای نشان‌لژیون‌دونور را معمول کرد برای اولین‌بار ناپلئون کبیر سردار بزرگ فرانسه بودکه میتوان اورا واضع نشان لژیون دونور دانست. وی طبق مقررات خاصی این نشان را باشخاصی‌که صلاحیت آنها وسیله هیئت عالی لژیون دونور شناخته میشد اعطاء میکرد و غالبا سرداران بزرگ ونام آور اوموفق به دریافت‌نشان‌مذکور میشدند.

بعداز ناپلئون مؤسسه ای بنام «لژیون‌دونور» در فرانسه تحت‌نظر دولت فرانسه شروع بکار کرد که هنوز هم با وسعت بیشتر و حدود فعالیت وسیعتری مشغول بکار میباشد .

انواع لژیون‌دونور

نشان لژیون‌دونور از سه نوع تشکیل شده است که عالیترین آنها «لژیون دونور گراندآفیسیه» میباشد . دو نوع دیگر عبارتند از «لژیون‌دونور شوالیه» و «لژیون دونور آفیسیه» این سه نشان بترتیب اهمیت باشخاص داده‌میشود و شخصی‌راکه موفق‌به گرفتن نشان لژیون‌دونور میشود لژیونر میگویند که شخصیت او مورد احترام‌خاص است و هیچ کس نمی تواند بدون داشتن نشان لژیون دونور مثلا شوالیه نشان لژیون دونور آفیسیه یا گراند آفیسیه را بگیرد لکن بطوریکه تیمسار سپهبد آریانا اظهار میداشت وی هنگام گرفتن نشان لژیون دونور آفیسیه کمسه سال پیش در پاریس دریافت‌داشت بطرز استثنائی قبل‌از گرفتن نشان لژیون دونور از نوع شوالیه موفق به دریافت نشان آفیسیه میشود و این موضوع مورد توجه محافل مختلف قرار میگیرد .

اولین نشان

گرفتن اولین نشان لژیون‌دونور برای تیمسار سپهبد آریانا خاطره جالبی بجای گذارده و آن اینست که سه سال پیش هنگامیکه وی سمت وابستگی نظامی ایران‌را در فرانسه بعهده داشته است ضمن ادامه مطالعات عالی تز خود را تحت عنوان« تاریخ‌سیاسی ناپلئون کبیر وروابط ناپلئون باایران» نوشته و بطرز موثری از آن دفاع کردهاست پس از تصویب این تز یك نسخه آن برای رئیس ستاد ارتش فرانسه ارسال میگردد که فوق‌العاده مورد توجه قرار میگیرد .روزیکه سپهبد آریانا قصد مراجعت بوطن خودرا داشته است مطابق معمول از رئیس ستاد ارتش فرانسه «ژنرال بلان» وقت ملاقات جهت خدا حافظی میگیرد ،ولی این وقت ملاقات‌چند روز بتاخیر میافتد ،از طرفی چون تیمسار آریانا برای مراجعت‌بوطن عجله داشته است از این وضع سخت متعجب‌میگردد تا اینکه بالاخره روز ملاقات فرا میرسد آنروز وقتیکه تیمسار آریانا وارد دفتر رئیس ستاد ارتش فرانسه میشود وضع را غیر عادی می‌بیند واز آن تشریفات معمولی خبری نمیشود ،افسر آجودان یکسر تیمسار را باطاق ژنرال بلان‌میبرد وی از تیمسار آریانا بگرمی‌استقبال میکند واظهار میدارد امروزکه روز خدا حافظی است میخواهم افسران ستاد را بشما معرفی کنم تیمسار آریانا که این موضوع را بکلی دور از امور معمولی خدا حافظی می‌بیند ضمن احساس تعجب‌بروی خود نمی‌آورد .در این موقع رئیس ستاد ارتش فرانسه وی را به سالن معروف‌افتخار که‌امراءو افسران‌ارشد فرانسه در آن بطرز منظمی‌بصف ایستاده بودند راهنمائی میکند و مراسم معارفه بعمل می‌آورددر پایان این مراسم یکی از افسران‌سینی مخصوصی را که در روی آن‌جعبه زیبائی قرار داشت پیش می‌آورد. در این موقع بود که شواهدوامارات موضوع اعطای نشان را به تیمسار سپهبد آریانا اطلاع میدهد و این موضوع از ظرایف کار فرانسویها است که‌برای بخشیدن ابهت به مراسم اعطای نشان مخصوص لژیون دونور ترتیب میدهند .

به دریافت نشان آفیسیه میشود و این موضوع مورد توجه محافل مختلف قرار میگیرد .

آگهی خرید دوره‌های روزنامه اطلاعات

اداره روزنامه اطلاعات بمنظور تکمیل دوره‌های مکرر روزنامه‌اطلاعات ومجله اطلاعات هفتگی دوره‌های منتشره از سال ۱۳۰۵ الی ۱۳۳۵ را خریداری مینماید از دارندگان خواهشمندیم بکتابخانه اطلاعات مراجعه نمایند.

۱-۳

سه مدرسه بنام سه جوان

بودجه این آزمایشگاه مجهز را شاگردان تامین کرده‌اند

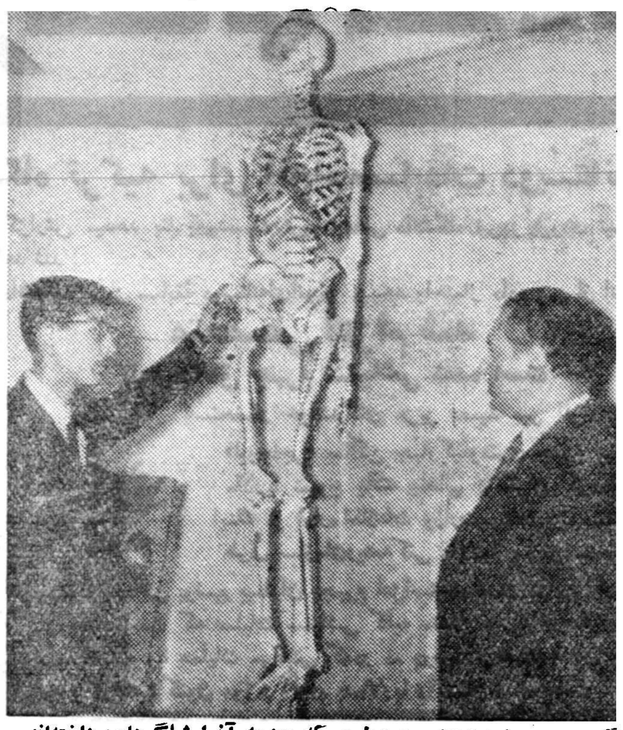

گوشه‌ای از آزمایشگاه مجهز طبیعی که بودجه آنرا شاگردان پرداخته‌اند

زرتشتیان ایران بعداز اعطای مشروطیت بموازات تاسیس پاره‌ای ازموسسات مفید اقدام بتاسیس مدارسی نمودند که‌تاامروز هزاران نفر تحصیل کرده را پرورانده وباجتماع تحویل داده است .

درسال ۱۲۸۶ خورشیدی دبستان پسرانه ای در سا ختمان اهدائی روانشاد ار باب جمشید بهمن جمشیدیان که‌اکنون بنام دبستان جمشیدجم‌نامیده میشود شروع‌بکار کردودو سال‌بعدمدرسه کوچکی‌برای دختران در خانه اهدائی که دارائی منحصر بفرد یك‌زن ومرد خیرخواه بنام اردشیر خسرو زارع و شیرین خدا داد تفتی بود دایر گردید اندکی بعددوخواهربلندهمت‌زرتشتی بنام سونابائی وزربائی دوباش‌بنام جوان ناکامشان‌ایرج‌هزینه‌ساختمان دبستان ایرج رادر زمینی که‌ازوجوه خیریه عمومی زر تشتیان تهران خریداری‌شده‌بود پرداختند ودرسال ۱۲۹۲ خورشیدی دبستان ایرج‌افتتاح ومدرسه دختران بآن مکان منتقل شد .

سپس مرد نیك‌خواهی بنام‌بهرام‌مجی بیکاجی اززرتشتیان مقیم هندبنام یگانه فرزند ناکام خود فیروز دبیر ستان فیروز بهرام را درزمینی که‌از وجوه خیریه زرتشتیان‌تهران خریداری شده بود بنانمود که‌از اول دیماه۱۳۱۲ خورشیدی گشایش یافت .

دبیرستان فیروز بهرام درطول‌این مدت خدمات قابل توجهی بفرهنك نموده وراه‌پیشرفت‌راهمچنان پیموده است .

آقای سلامت رئیس دبیر ستان فیروز بهرام اطلاعات جد یدی پیرامون کار این مدرسه بخبرنگار ما دادوی گفت : تعداد شاگردانی که در سیزده کلاس بتحصیل مشغولند بالغ برهفتصد نفرمیشوند این دبیرستان فعلا دارای‌دوره اول متوسطه وشعب کامل ریاضی و طبیعی است دبیرانیکه دردوره‌های اول‌ودوم مشغول تدریس هستند از دبیران خوب وباسابقه تهران می‌باشند همکاری دانش آموزان در امور آموزشی و کارهای فوق برنامه کاملا در دبیرستان فیروز بهرام مراعات میگردد وجود انجمن های مختلف ادبی وهنری وورزشی‌مؤید این نظر است .

درسال تحصیلی جاری در مورد تلفیق مطالعات نظری وعملی گام های بلندی برداشته شده است‌البته دراین راه ازهمکاری ومساعدتهای هیئت‌مدیره‌انجمن‌زرتشتیان‌برخوردار بوده‌ایم که موفق شده‌ایم تا حدودی آزمایشگاههای فیزیك و شیمی دبیرستان را کامل نمائیم .

ضمنا بایجاد آزمایشگاه طبیعی نیز مبادرت کردیم که درموقع‌خود بسه یار مجهز است وبود جه این آزمایشگاه از خود دانش‌آموزان اخذ شده وزیر نظر آقایان‌شاهین‌و صبوری‌ووامقی‌ومهاجردبیران‌دبیرستان وسائل لازم خریداری شده‌وبقیه‌قرار است ازآلمان وارد وتحویل گردد.

دبیرستان مانخستین دبیرستانی است که موضوع انتخاب دبیر راهنما را که مورد توجه خاص آقای دکتر مهران وزیر فرهنك بوده ودر کنگره فرهنگیان تصویب شده عملی کرده واخیرا آقای‌دکتر کاردان راکه دررشته تعلیم وتربیت ازدانشگاه سویس فارغ‌التحصیل شده بعنوان دبیر راهنما انتخاب نموده است .

امشب — درسینما مجلل پلازا — امشب

سومین محصول دوبله استودیو پلازا بنام

بچه‌مال‌کیه

۱۹۵۷

کمدی‌ترین فیلم فصل که دارای صحنه‌های رقصهای جدید از زوج هنرمند هالیوود

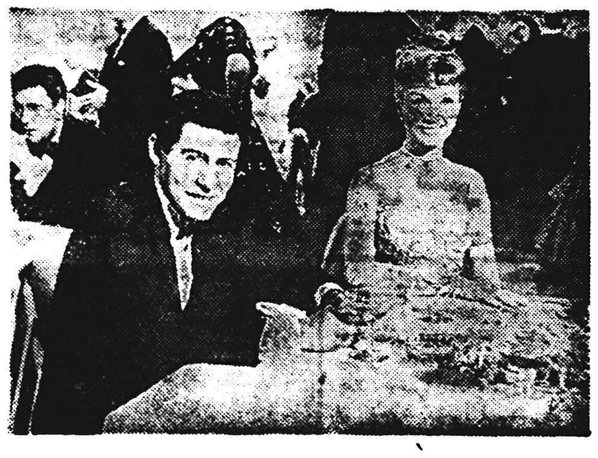

ادی‌فیشر و دبی‌رونالدز میباشد بمناسبت میلاد شاهنشاه بدوستداران تقدیم میدارد بچه‌مال‌کیه اولین فیلم آرکوسکوپ رنگی از ادی‌فیشر ودبی‌رونالدز

شروع سانسها: ۱۰ر۵ صبح ۲ر۵ و ۴ر۵ و ۶ر۵ و ۸ر۵ بعد از ظهر

خبرنگاران ما

از شهرستانها اطلاع میدهند

تیم فوتبال دانشگاه ترکیه برای انجام‌مسابقات دوستانه به‌تبریز می‌آید

از تبریز خبرنگار ما گزارش میدهد بنا بهپیشنهاد تربیت بدنی دانشگاه تبریز بزودی تیم فوتبال «بورسا» یکی از تیمهای فوتبال دانشگاه ترکیه به تبریز وارد خواهد شد.

تیم مزبور با تیم فوتبال دانشگاه تبریز مسابقهٔ دوستانه‌ای‌انجام میدهد واحتمال دارد پس از انجام مسابقه تبریز عازم‌تهران شود.

از توکلی — خبرنگار ملایر

نور امیدی که درمیان تاریکیها درخشید..؟

بتاریکیهای زندگی خوگرفته بودیم واز روشنائیهای آن خبری نداشتیم نمیدانستیم که گاهگاه از زوایای تاریك زندگانی ،شعاع امیدی میدرخشد ودر وجود افسرده ها حرارت جان‌میبخشد.

مردم ملایر از برکت وجود شرکت برق این شهرستان ،اغلب درتاریکی بسر میبردند ونه تنها در خانه های خود ازنیروی برق‌استفاده نمیکردند بلکه خیابانهای شهر نیزکه شهرداری بهای برق مصرفی روشنائی آنرا میپرداخت اغلب تاریك بود.

در چندین شماره قبل در همین ستون ضمن درد دلهای مردم ملایر این موضوع هم گفته شد.

خوشبختانه از طرف وزارت کشور نسبت باین موضوع توجه گردید وازشهردار ملایردراین‌باره توضیح خواستند،شهرداری ضمن‌توضیحات کامل ،نقائص کارخانه برق وعلل خاموشی راگزارش داد.

اینك وزارت کشور شهردار را بمرکز احضار نموده است تا با مذاکره پیرامون واگذاری تاسیسات برق فعلی این شهرستان بشهرداری بوضع برق وسرو صورتی داده شود وضمنا قرار دادی که بین شهرداری ملایر وسازمان برنامه در مورد تامین آب شهرستان تنظیم گردیده بمرحله اجرا درآید.

سه‌قلوهای خرمشهری

همسر يك كارگر خياطى باداشتن سه فرزند سه قلو زائيد

پدر سه قلوها میگوید:

افتخار میکنم که فرزندانم روز تولد شاهنشاه متولد شدند

خبرنگار ما از خرمشهر طی گزارشی مینویسد.

روز چهاردهم آبان همسر آقای عباس افشاری با داشتن سه‌فرزند خردسال سه قلو زائید که یکی از آنها پسر ودو نفر دیگر دختر میباشند.

آقای افشاری پدرسه‌قلوها کارگر یکی از مغازه های خیاطی‌خرمشهر است و۳۵ سال از سن وی‌میگذرد ومادر سه قلو ها نیز کاملا سالم است واز اینکه خداوند بوی سه فرزند سالم وقشنك اعطاء کرده خوشحال بنظر میرسد.

هنگامیکه از پدر سه قلوهاسئوال شد برای نگهداری فرزندان سه قلوی خود درآمد کافی دارد یانه؟ وی گفت:

چنانکه میدانید من کارگرساده خیاطی هستم که با حقوق روزانه خود بزحمت امرار معاش میکنم وتولد سه قلوها مسلما در وضع زندگی من تاثیر زیادی خواهد داشت ولی بهیچوجه از این بابت ناراحت نیستم بلکه خوشبختم که فرزندان من در یکی‌ازخجسته‌ترین روز های سال که مصادف باتولد شاهنشاه میباشد متولد شده‌اند و این امر را برای خودم موهبتی می‌پندارم.

خبرنگار ما در گزارش خود اضافه میکند پدر سه قلوهامناعت طبع زیادی ازخود نشان میدهد وتابحال در صدد دریافت کمك برنیامده ولی وضع زندگی او و حقوق قلیل روزانه‌اش مسلما نمیتواند تامین مخارج روزانه او را بنماید بخصوص که گویا مادر سه قلوها شیر باندازه کافی نداردو فرزندان اوبایستی باشیرخشك‌تغذیه نمایند.

نام مادر سه‌قلوها جواهر است واز قرار معلوم جواهر چندی پیش نیز سه‌قلو زائیده که نام آنها محمدعلی و مهین و شهین بوده ولی هرسه فرزند او پس از چندی فوت کرده‌اند و اکنون نام همان سه فرزند سه قلوی سابق را برای نوزادان جدید خود انتخاب کرده‌است.

باتولد این‌سه‌نوزاد آقای افشاری وهمسرش دارای‌شش اولادشده‌اند

متخصص اعزام شد

کلیهٔ مناطق جهرم سمپاشی شده است

چندی قبل باستحضار خوانندگان عزیز رسید بین افراد ایل «لیوحاجی» ساکن چهارکیلومتری جهرم بیماری مالاریا شیوع یافته واهالی رانگران کرده‌است اینك از اداره اطلاعات وزارت‌بهداری‌مینویسند از طرف سازمان‌ریشه‌کنی مالاریا یکنفر متخصص جهت رسیدگی بوضع بیماران بجهرم اعزام شده است دراین گزارش افزوده‌شده‌است که عملیات سمپاشی کلیه مناطق جهرم درسال جاری ادامه داشته وبا عملیات مراقبتی که‌در ده درصد قراء تابعه آن منطقه انجام گرفته تاکنون موا د آلوده به‌مالاریا را نشان نداده است.

کشیک شبانه پزشکان وداروخانه‌ها درشهرستانها

اراك- شنبه دهم‌آبانماه- آقای دکتر الهی ، داروخانه صحت، یکشنبه یازدهم آبانماه- آقای دکترلواسانی ، داروخانه پاستور.

برگزاری جشن درمرز

از زاهدان خبرنگار ما مینویسد: درقریه مرزی «جالق»ازتوابع زاهدان که محل اقامت هیئت های مرزی‌ایران وپاکستان است چندروز قبل‌بمناسبت مولود شاهنشاه مراسم باشکوهی برگزار شد ودراین مراسم تیمسار جهانبانی رئیس و کلیه افراد هیئت مرزی شرکت داشتند و مرزنشینان میهن پرست نیز از هر طبقه درمراسم مزبور شرکت‌کردند.

تقویت‌میشود

چندروز قبل بموجب گزارش‌خبر نگار بنادرجنوب‌شرحی درخصوص خرابی دستگاههای بیسیم کنگان واهرم درج شده‌بود .اکنون‌اداره اطلاعات وزارت پست‌وتلگراف‌وتلفن اطلاع میدهد که‌برای‌تعمیرومرمت دستگاه بیسیم کنگان مدتی‌است یکنفر مامور فنی اعزام شده‌ضمنا برای تقویت دستگاه بیسیم اهرم نیز اقدام بخرید یکدستگاه موتور جدید شده که‌بمحض تهیه‌آن ، بمحل ارسال ونظر اهالی تامین خواهد شد.

جان‌مردم سی قریه درخطر است

تاکنون شش نفر براثر بیماری آبله جان سپرده‌اند

شیوع بیماری آبله درسی‌قریه بخش«منگور» ازتوابع مهاباد اهالی این منطقه را درمعرض خطر قرارداده واغلب مردم‌قراء مزبور بااین بیماری دست‌بگریبانند تاکنون شش نفراز اهالی قریه«کوچك‌دره» یکی‌ازقراءاین بخش‌براثر ابتلای‌به‌بیماری‌آبله‌جان سپرده‌اند وباآنکه ازطرف بهداری مهاباد برای مبارزه بااین بیماری فعالیت زیادی ابراز میشود معهذا بیماری آبله‌روزبروز دراینمنطقه توسعه می‌یابد متاسفانه اهالی بخش «منگور» ازمایه‌کوبی آبله امتناع دارند واینموضوع مامورین مبارزه باآبله‌را دچار اشکال فراوان کرده‌است ضمن ابرازخشنودی ازاقدامات آقای دکترلازار معاون بهداری مهاباد درمورد مبارزه باآبله انتظارمیرود ترتیبی داده شودکه‌اهالی حاضر بمایه‌کوبی شده وضمنا برای جلوگیری ازشیوع این بیماری درمهاباد نیز اقدام مجدانه‌ای بعمل آید.

کامیون شهرداری برودخانه سقوط‌کرد

ویك عائله شش نفری بی‌سرپرست ماندند

پریروز کامیون کمپرسی شهرداری چالوس هنگامیکه برای تسطیح کوچه های شهر مشغول حمل شن بود ناگهان بداخل رودخانه‌ای که‌ازوسط شهر میگذرد سقوط کرد و راننده‌آن بنام عباس طهمورثی آنا درگذشت و جنازه راننده پس ازانجام تشریفات قانونی بخاك سپرده شد. خبرنگارما درگزارش خویش اضافه میکند راننده مزبور دارای یکزن وپنج فرزند است‌که فعلا بی‌سرپرست مانده‌اند وجادارد مقامات مسئول شهرداری برای تامین معاش این خانواده بیسرپرست چاره‌ای بیاندیشند.

افتتاح حزب ملیون

خبرنگار ما از همایونشهر می‌نویسد چند روز قبل شعبهٔ حزب ملیون همایونشهر «سده اصفهان» طی مراسمی که در سالن دبیرستان‌عماد برگزار شد با حضور آقایان دولت آبادی و برومند نمایندگان مجلس شورایملی افتتاح گردید. در این مراسم عدهٔزیادی از رؤسای دوایر دولتی حضور داشتند و بیاناتی پیرامون هدفهای حزب مزبور ایراد شد.

برای ترمیم مسجد جامع

۲۶۷هزار ریال اعتبار تامین شده‌است

آقای نور افشار استاندار استان کردستان که بمنظور انجام کار های مربوطه بمرکز عزیمت نموده‌بود چندروز قبل باهواپیما بسنندج مراجعت کرد آقای استاندار در این مسافرت ضمن انجام کارهای اداری مبلغ ۲۶۷هزارریال اعتبا[illegible] از محل‌اوقاف جهت ترمیم مسجد جامع [illegible]ه ازآثار باستانی کردستان می باشد تامین نموده‌است [illegible] اعتبار هرچه زودتر از طرف اداره کل اوقاف [illegible]میرات ضروری مسجد جامع سنندج برسد.

ماهی يك ميليون ريال

اضافه درآمدشهرداری درسال جاری است

طبق اطلاع‌حاصله ازشهرداری شهرری درسال جاری براثراقدامات آقای نراقی شهردار شهرری درآمد شهرداری این شهرستان بمبلغ‌معتنابهی افزایش یافته‌است آمار حاصله‌نشان میدهد که‌بەدرآمد شهرداری اینمنطقه درشش ماهٔاول سال‌جاری نسبت به ماههای مشابه سال‌گذشته مبلغ‌شش‌میلیون‌ریال افزوده شده است با این افزایش درآمدشهرداری شهرری قادرخواهدبود برای‌انجام‌اصلاحات واقدامات عمرانی تحولی ایجادنماید.

عروس، درحجله اعتصاب غذاکرد...!؟

چون داماد سابقهٔ جنون داشت عروس خانم میگفت من بامرددیوانه ازدواج نمیکنم

برادرداماد برای رضایت عروس وعده داده که بجای داماد ازعروس نگهداری کند وتمام احتیاجات اورا مرتفع سازد

عروس خانم بمخالفت بااین ازدواج، درحجله‌اعتصاب‌غذاکرد ودرحمام‌خودرامسموم نمود

در قراء «یاطری سفلی» و «ده سلطان» از توابع گرمسار جنب و جوشی بچشم میخورد وافراد دوقریه خودرا برای شرکت در عروسی‌دختر و پسری ازاهالی قریه آماده‌میکردند.

چون میخواستند دخترخانم قشنگی را بنام «بی‌بی خالقی» از اهالی‌قریه یاطری سفلی را بعقد جوانی بنام «مسلم جورابلو» ساکن قریه ده سلطان درآورند.

من میترسم ...!؟

در حالیکه اهالی دو قریه بیخبر از همه‌جامیهای‌شرکت‌درعروسی میشدند، درخانه عروس جنجال بر پا بود. عروس خانم میگفت: چون «مسلم» سابقهٔ جنون دارد من میترسم باو شوهر کنم !؟ وحاضر بزندگی با مرد دیوانه !! نیستم.

بی‌بی پارا در يك كفش كرده بود و پی‌درپی عدم رضایت خودرا از این ازدواج ابراز میداشت ولی کجا بود آن گوش شنوا که توافق طرفین ازدواج را در نظر بگیرد و بخاطر سعادت دو نفر که میخواهند تشکیل خانواده‌ای بدهند منافع مادی خودرا فدا کند ؟.

بهرحال شاید بخاطر منظورداشتن مصالحی !! بودکه والدین عروس‌آنقدر بگوش او خواندند وآنقدر ویرا تهدید و تطمیع کردند تا بیچاره بی‌بی دم فروبست ودربرابردلائل عاقلانه‌ای!؟ که می‌آوردند سکوت اختیار کرد. بخصوص که «حسین آقا» برادر شاه داماد برای رضایت عروس خانم تعهد کرد بجای برادرش مسلم«که سابقه جنون دارد» از بی‌بی نگهداری کند!! و تمام احتیاجات ویرا «درصورتیکه شاه داماد دیوانگی‌کرد» مرتفع‌سازد!!

تصمیم خطرناك

عروس خانم در برابر این وعده‌ها ووعیدها ، با شنیدن این نویدهای بچگانه و این سرابهای زندگی هیچ نمیگفت . او چه میتوانست‌بگوید ؟ هرچه میخواست گفته‌بود لکن کسی بحرفش توجهی نکرده بود او عدم رضایت خودرا ازاین ازدواج ابراز داشته بود ولی هیچکس اینموضوع‌را در نظر نمیگرفت بنا براین بی‌بی هیچ نگفت ودر حالیکه تصمیم..؟ خود را گرفته بود سکوت اختیار کرد گردانندگان این عروسی . سکوت عروس خانم را علامت رضایت وی دانستند و ترتیب جشن عروسی را دادند . شب عروسی، بی‌بی ظاهرا میگفت و میخندید ولی هر لبخند او نیشخندی بود که به واپسین دم زندگانی خود میزد . عروس میخندید، اما صدای این خنده در گوش خودش طنین مرگ داشت در مجلس عروسی، نوازندگان محلی با دهل و کرنا غوغا میکردند و عروس تیره بخت هم در دل، غوغائی داشت.

اعتصاب غذا ؟!

سرانجام، شب به نیمه رسید و عروس و داماد را دست بدست دادند روانهٔ حجله کردند . شاه داماد از اینکه بمراد دل رسیده بود درپوست خود نمیگنجید اما عروس خانم که اشك در چشمانش حلقه زده بود باآخرین نگاههائی که بزیبائیهای زندگی میانداخت میخواست اولین شب ازدواجش، آخرین‌شب زندگیش‌باشد. اوتصمیم بخودکشی گرفته بود ولی هنگامیکه جلوهٔ زندگی را در زیبائی های طبیعت مشاهده کرد حیفش‌آمد از زندگی چشم بپوشد وبادست خود رشته حیات خویشتن را قطع کند بنابراین ازخودکشی صرفنظر کرد و تصمیم باعتصاب غذاگرفت.

درحجله عروسی برای عروس و داماد سفره رنگینی چیده بودندومسلم برسر سفره بانتظار غذاخوردن‌عروسش نشسته‌بود، امابی‌بی لب بغذا نمیزد، هرچند بوی التماس کردندکه ازتصمیم خود صرفنظر کند واعتصاب‌غذا را بشکند عروس خانم این «آتو» را از دست نداد. اولیای عروس و کسان داماد هم هنگامیکه از درخواستهای خود نتیجه نگرفتند بی‌بی را بحال خود گذاشتند.

بقصد خودکشی

اعتصاب غذ[illegible] عروس بمخالفت با داماد ادامه یافت ولی‌در روحیه و تصمیم داماد هیچ اثری نداشت چون آقا داماد عاقل کاری باین کارها نداشت که همسرش غذا میخورد یا نه.

هنگامیکه بی‌بی از اعتصاب غذای خود فایده‌ای ندید چون ادامه‌زندگی خودرا باشوهر تحمیلی نمیتوانست تحمل کند بخودکشی مصمم شد ولی اطرافیان وی‌که‌اینموضوع رااحساس‌زده بودند ازعروس خانم مراقبت کامل‌می کردند. دوروز ازعروسی بی‌بی ومسلم گذشته بود. طی‌این دوروز بی‌بی‌موفق باجرای تصمیم خود نگردید تاسر انجام عروس باچند نفر ازنزدیکانش بحمام رفت. بی‌بی‌در حمام موقع را برای عملی کردن منظور خود مناسب دید ودور ازانظار همراهانش باخوردن مقداری واجبی!! تصمیم خودرا اجرا کرد.

اطرافیان وی‌بلافاصله پس‌ازاطلاع، عروس رابرای معالجه به‌بیمارستان گرمسار منتقل نمودند وبی‌بی راپس از مداوا بقریهٔ «یاطری سفلی» بخانه مادرش فرستادند ودراین باره‌پرونده ای تشکیل شدکه هم‌اکنون دردادگاه گرمسار تحت تعقیب‌میباشد.

اولین بار نیست

یکهفته است موتور برق همایونشهر از کار افتاده ومردم شبها در تاریکی بسرمیبرند این اولین بارنیست که این موتوربرق‌فرسوده‌مردم‌همایونشهر را ناراحت میسند بلکه سابقا نیز هفته‌ای دوشب هنگامیکه آنرا تعمیر میکردند شهر درتاریکی‌فرو میرفت مردم ازاین موتوربرق‌بستوه آمده‌اند وتقاضای ترمیم اساسی‌ویا تعویض آنرا دارند.

ترور در قهوه‌خانه

شخصی که درقهوه‌خانه نشسته بود ازداخل يك اتومبيل هدف‌گلوله قرار گرفت

۲ نفرهدف گلوله‌واقع‌شدندو تیراندازان بسرعت ناپدید گشتند

چند روز قبل يك اتومبيل جيپ درمقابل قهوه‌خانه «اژدر» واقع درخیابان پهلوی اردبیل توقف کردو از داخل جیپ باتفنك شکاری ساچمه‌زنی بطرف شخصی بنام حسن فرشچی که‌در قهوه‌خانه مشغول صرف چای‌بود شلیك شد.

گلوله‌های تفنك بگلوی حسن‌وجواد شاگرد قهوه‌چی اصابت کردند ودر نتیجه هردونفر بشدت مجروح شدند.

اتومبیل جیپ بلافاصله پس‌ازشلیك گلوله بسرعت حرکت کرد تاکسانیکه ناظر این صحنه بودند بخودآیند ازنظرها ناپدید شد. مردم‌مجروحین‌را برای معالجه به‌بیمارستان منتقل کردندوفعلا این‌دونفر دربیمارستان تحت‌درمان قراردارند ومقامات انتظامی برای دستگیری سرنشینان جیپ که‌عمل آنهارا جزبه«ترور وحشیانه» بچیز دیگری نمیشود تعبیرکرد مشغول فعالیت میباشند.

یکشب دیده بانی دربالای گردنه

عده‌ای ازاهالی یك‌قریه باتهام راهزنی بازداشت شدند

قبلا اطلاع داده‌شدکه‌آقای افراسیابی رئیس عمران استان پنجم هنگامیکه بااتومبیل جیپ‌دولتی ازگردنه «آران»واقع درچندین‌فرسنگی نهاوند عبورمیکرد مورد تهاجم‌راهزنان قرارگرفت ومبلغ پنجاه هزار ریال وجه‌نقد واثاثیه وی‌بغارت رفت اینك خبرنگار ماز نهاوندمینویسد بمحض اطلاع آقای ستوان مرادخانی کفیل گروهان ژاندارمری‌باتفاق عده‌ای ازمامورین بتعقیب راهزنان پرداخته ویکشب تاصبح‌بااستفاده از چراغ اتومبیل درگردنه«آران» دیده‌بانی کردند چون‌در انجام این راهزنانی عده‌ای‌ازاهالی قریه «قره‌سیناس» واقع درنزدیکی گردنه «آران» مورد سوءظن قرارگرفته بودند باینجهت چندنفر ازآنان‌بازداشت شدند.

آیا بهتر نیست

ساختمان دارالتربیه عشایری دانشسرای‌کشاورزی شود

تقریبا نه‌سال قبل ساختمان دارالتربیه عشایری گنبد کاوس شروع شد وطی این مدت کوتاه!! ضمن تقاضاها وتذکرات مکرر اهالی قسمتهای عمده این ساختمان بپایان رسیدبطوری که میتوان کار ساختمانی دارالتربیه مزبور را خاتمه یافته دانست ولی موضوعی که برای اهالی گنبد کاوس حائز اهمیت می باشد چگونگی استفاده از این ساختمان است اهالی میگویند بااهمیتی که شهرستان گنبد کاوس ازنظر کشاورزی دارد اگرساختمان مزبور جهت دانشسرای کشاورزی مورد استفاده قرار گیرد برای مردم این منطقه بهتر خواهد بود.

بخاطر آشپزخانه و رختشوخانه...؟

افتتاح بیمارستان ۲۵ تختخوابی ساوه معوق مانده است

پنجسال [illegible] عملیات ساختمانی بیمارستان ۲۵تختخوابی ساوه شروع شده وپس‌از اینمدت هنوز ساختمان آن بپایان نرسیده‌است البته قسمت‌بیشتر ساختمان بیمارستان‌مزبور پایان یافته ولی فقط بخاطر عدم تکمیل آشپزخانه ورختشویخانه بیمارستان ۲۵ تختخوابی بلاتکلیف مانده است معلوم نیست برای‌تکمیل این بیمارستان پیمانکار مربوطه تعلل میکند یامسئولین امور اصولا تکمیل آنرا بفراموشی سپرده‌اند بهرحال چون ساختمان بیمارستان وبهداری فعلی ساوه بیغوله‌ای بیش نیست انتظار دارند هرچه زودتر ساختمان این بیمارستان تکمیل گردیده وافتتاح شود.

دوازدهمین فروشگاه تعاونی شهربانی شیراز

طی مراسمی باحضور استاندار افتتاح شد

قبلا اطلاع داده‌شدکه فروشگاه تعاونی افسران وافراد شهربانی شیراز طی مراسمی افتتاح گردید وجریان افتتاح آن بوسیله بیسیم‌به پیشگاه شاهنشاه مخابره شد.

اینك خبرنگارماز شیرازگزارش میدهد درمراسم افتتاح این‌فروشگاه آقای رام استاندار فارس وتیمسار ایرانپور رئیس شهربانی‌های‌استان بیاناتی ایراد کردند تیمسارایرانپور ضمن بیانات خود اظهار داشت این فروشگاه دوازدهمین فروشگاه تعاونی‌استکه برای افراد شهربانی شیراز تاسیس یافته است درپایان مراسم مزبور باقطع نوارسه‌رنگ بوسیله استاندار دوازدهمین‌فروشگاه تعاونی افرادشهربانی‌شیراز گشایش یافت.

تیمسار ایرانپور هنگام ایراد نطق

دبیر شیمی ندارند

دوشیزه سهیلاجناب‌تنها دبیرشیمی دبیرستان شاهدخت بندر بوشهر بمرکز منتقل گردید وباانتقال‌وی فعلا دختران‌دانش‌آموزاین‌دبیرستان از وجود دبیر لیسانسیه شیمی محرومند وانتظاردارند هرچه‌زودتر یکنفر خانم‌دبیر لیسانسیه شیمی ببوشهر اعزام‌شود تادانش آموزان ازدرس خود عقب نمانند.

محکومیت کلاهبردار

طبق گزارش خبرنگار ما از زاهدان خسرو نصیری که چندی قبل بامعرفی خود بسمت معاون‌مستشاری وبازرس عالی درزاهدان‌قصد کلاهبرداری داشت در دادگاه جنحهٔ این شهرستان به ششماه زندان تادیبی محکوم شد. محکوم ازحکم‌صادره پژوهش‌خواسته وفعلا درزندان‌شهربانی بسر میبرد.

راضی بزحمت شما نیستم ...!؟

قالیچه‌هایم راکه میخواستم شما پیداکنید خودش پیدا شد !!

«نورالدین [illegible]شتی» سراسیمه بشهربانی نهاوند مراجعه کرد و گفت:

دیشب دوقطعه قالیچه ازمنزل من‌بسرقت رفته است من از شما میخواهم که سارق قالیچه‌های مرا پیدا کنید !

مامورین شهربانی نهاوند هم پس‌از تحقیقات بسه نفرازاهالی بنام سیف شهباری، واحمد سیاه مظنون شدند وبازجوئی ازآنانرا شروع کردند ولی ناگهان یکی ازباغداران نهاوند بشهربانی آمد واظهار داشت دربرج باغ‌من يك بستهٔ بزرگی افتاده است بیائید به‌ببینید چیست ؟

رفتند ودیدند همان قالیچه‌های مسروقهٔ «نورالدین زشتی» است که سارقین آنرا دربرج باغ مزبور انداخته‌اند .ساعتی بعد، نورالدین خنده‌کنان بشهربانی آمد و گفت: راضی بزحمت شمانیستم قالیچه‌های من خودش پیدا شد ...!!؟

از این نمد کلاهی

خبرنگار ماز خوانسار مینویسد اهالی خونسار بین خودشان می گویند اگر مقامات مربوطه یکنفر بازپرس برای رسیدگی بحسابهای شهرداری اعزام میداشتند مثل اینکه بد نمیشد بهر حال اگر بازرسی هم اعزام نمیشود بدنیست دستوری دراین باره صادر گردد تاشایداز این نمد کلاهی هم‌برای مردم درست شود ...!!؟

زن جوانی بدست مستخدمش شوهر خود را در خواب ازپای درآورد

میرزا موسوی

روزپنجشنبه شعبه‌دوم‌دادگاه‌عالی‌جنائی بریاست آقای معاون زاده برای رسیدگی باتهام جوانی بنام میرزا وزلی بنام فرحناز تشکیل‌شد .

بموجب محتویات پرونده بانو فرحناز ساکن مشهد که زن جوان وزیبائی است متهم است با وجود داشتن همسر با مردی از مالکین مشهد آشنا شده وچون محمدعلی ابراهیمی همسر وی حاضر نمیشد او را طلاق گوید تا وی بتواند با مرد مورد علاقه خود ازدواج کند مستخدم منزل بنام میرزا موسوی را با تطمیع وادار به قتل شوهرش کرد ومیرزا نیز بامداد روز ۱۳ اردیبهشت سال ۳۳ وارد اطاق خواب ابراهیمی شد واو رادرخواب بضرب تیشه از پای‌در آورد وجنازه را بداخل چاه منزل انداخت .

چند روز بعد مامورین پرده از روی این جنایت برداشتند ومیرزا وفرحناز را دستگیر کردند .

پرونده پس از طی مراحل قانونی در دادگاه جنائی مشهد مورد رسیدگی قرارگرفت ومیرزاموسوی باتهام قتل باعدام وفرحناز بعنوان معاونت در جرم بدو سال زندان محکوم شدند .

براثر فرجام خواهی متهمین و دادستان پرونده بدیوان کشور رفت ودیوان مزبور نیز رأی صادر رانقض ورسیدگی‌مجددرابشعبه دوم دادگاه عالی جنائی محول کرد .

روز پنجشنبه دادگاه دومین‌جلسه‌خود راتشکیل داد .وکیل مدافع متهمین در جلسه امروز بیاناتی ایراد کردو پس از سئوالات رئیس دادگاه بقیه رسیدگی بامروز موکول‌شد و قضات پس از بررسی‌پرونده‌برای صدور رای وارد شور شدند .رای دادگاه در صفحه ۱۸ چاپ شده است .

ماجرای جوانی که باج بشغال نمیداد

ساعت شش بعد از ظهر دیروز شخصی بنام حسین شهریاری از خانه‌خود در خیابان رباط کریم بیرون‌آمد وهنوز چند قدم از خانه‌اش دور نشده بودکه مورد حمله‌شخص ناشناس قرار گرفت وبا چاقوی ضامندار بشدت مجروح شد .

در این موقع پاسبان سررسید وهردو را بکلانتری بیست‌برد ابتداء حسین شهریاری تحت‌بازجوئی قرار گرفت او گفت که هنوز چند قدمی از خانه خود دور نشده بودم که جوانی جلویم راگرفت وگفت :

داداش یك سیگار بده بکشم من گفتم برای چه بدم روی چه حسابی ؟من باج به شغال نمیدم چه‌برسد بتو !

هنوز حرفم تمام نشده بود که این جوان گفت :حالا حق این بی‌معرفتی راکف دستت خواهم‌گذاشت تابوظیفه‌ات آشنا شوی .در این موقع برق‌چاقوی ضامندار بچشم‌خورد ودیگر نفهمیدم کی مجروح شدم وقتی بخود آمدم که پاسبان مرا در تاکسی گذاشته‌بود .

ضارب که علی نوشیان نام‌داشت پس از بازجوئی باپرونده بدادسرا فرستاده شد .

حسین نیز وسیله مامورین جهت درمان به بیمارستان منتقل گردیده است .

«سردار نوظهور» کار نوظهوری میکرد!!

دیروز مامورین آگاهی کلانتری ۱۷ موفق شدند دونفر از سارقین سابقه‌دار بنام سردار نوظهورفرزند سیف‌الله وعلی مهتدی‌فرزندمیرزاآقا را دستگیر سازند .این دونفر پس ازتهیه وسائل لازم بمنزل آقای‌حسن موسوی کارمند سدکرج درخیابان میکده وارد شده بودند همراه این متهمین چراغ قوه‌های مخصوص‌دیده میشد این چراغها دارای رنگهای مختلفی از قبیل سبزوقرمزوزردبودو سارقین باروشن کردن هریك ازاین رنگهاعلائم‌لازم‌رابیکدیگرمی‌فهماندند موقعی که‌نامبردگان دستگیرشدند یکی از آنها باروشن کردن چراغ قرمز در تاریکی شب همکارخود را متواری ساخته بود که سارق پس‌از طی‌مسافتی دستگیر شد .

این پرونده زیرنظر آقای خرسند رئیس آگاهی بخش هفده مورد رسیدگی قرار گرفت ودر نتیجه تحقیق معلوم شد هردو نفر ازسارقین سابقه‌داری هستند که بااستفاده از چراغ قوه وسایر وسائل‌دست‌بسرقت میزده‌اند .

* دو روز قبل مامورین آگاهی کلانتری هفده شخصی بنام زلفعلی فرزند برجعلی راکه پس‌ازباز کردن قفل منزل آقای فارابی و جمع آوری اثاثیه خانه قصد فرار داشت دستگیر نمودند . پرونده اتهامی زلفعلی زیر نظر آقای ایلیاوی‌مامور کلانتری هفده مورد رسیدگی‌است بقراریکه مامورین مربوطه اظهار میداشتند نامبرده در چندین فقره دستبردهائیکه اخیرا دراین بخش واقع شده شرکت‌داشته است‌وقتی مامورین آگاهی از زلفعلی درباره کلیدهائیکه در جیب داشت توضیح خواستند وی اظهار داشت : این کلید را باقفل ها امتحان میکردم تابه‌بینم سالم است یا نه زلفعلی اکنون با قرار قانونی بازداشت است .

* چند روز قبل از منزل آقای سلیمان‌لاعدواقع در خیابان‌بزرگمهر یك‌تخته فرش بطول بیست متر که در حدود پانزده هزار تومان ارزش داشت بسرقت رفت. پس‌از اعلام جریان‌سرقت از طرف صاحب‌منزل به کلانتری هفده مامورین آگاهی بخش‌مذکور از محل سرقت‌معاینه بعمل آورده‌ونظر دادندکه سرقت این‌فرش با دستیاری‌یکی‌ازساکنین منزل صورت گرفته است باتحقیقی که‌ازمحمد سلطانی‌فرزند سلطانعلی مستخدم منزل بعمل‌آمد وی مورد سوء ظن قرار گرفت این پرونده پس‌از صدور قرار لازم و بازداشت محمد مستخدم منزل زیر نظر آقای ایلیاوی تحت رسیدگی است .

قوری چای وسماور آب جوش را برسر مشتری کوبید

دیروز آقای کریم‌احد زاده فرزند ابوالقاسم برای صرف‌چای بقهوه‌خانه اسداله‌خان واقع درکوچه آب دخانیات رفت‌وتولی چون عده‌مشتریان قهوه‌خانه زیادبود تامدتی کسی باوتوجهی نکردکریم که‌از این موضوع سخت‌ناراحت شده‌بود ازجای‌خودبلند شد وبمیان مشتریان قهوه‌خانه آمد وبنای فحاشی راگذاشت ، سیدجواد رفیعی شاگرد قهوه‌خانه که‌ازدادوبیدادکریم بتنگ‌آمده بود ابتدا قوری پرازچای‌داغ وسپس سماور آب‌جوش رابرسرکریم کوبید واوراسخت مجروح کرد. کریم میان‌راه کلانتری بیهوش شد و بوسیله آقای ستوان بسطام پور افسربازرس کلانتری بیست به‌بیمارستان رازی منتقل وبستری گردید.

پرونده امر توسط آقای ستوان آسالی افسر نگهبان تنظیم وهمراه شاگرد قهوه‌چی بدادسرا ارسال شد.

حوادث کوتاه کون

در انتظار فرصت مناسب!

روز پنجشنبه گذشته شعبه‌پانزدهم دادگاه جنحه بریاست آقای مساوات تشکیل شد وباتهام مردی بنام محمد فرزند مرتضی که باتهام سرقت تحت تعقیب قرار گرفته بود رسیدگی بعمل آورد .

چگونگی آنکه چندی قبل یك موتور پمپ آب از اداره هواپیمائی کشوری بسرقت رفت وماموربن اداره آگاهی پس از وقوع این سرقت مشغول تحقیق شدند و در همان وهله اول جای چرخهای‌پمپ جلوی در اداره توجه مامورین را جلب کرد ومامورین بدنبال اثر چرخهای اتومبیل براه افتادند و آنقدر آنرا تعقیب کردند تا پس از طی یك‌کیلومتر راه بخانه‌ای رسیدند برای مامورین آگاهی مسلم شد که پمپ‌در این خانه‌است ولی ازهویت صاحبخانه اطلاعی نداشتند بالاخره بتحقیق پرداختند ومعلوم شد که‌خانه متعلق بمحمد فرزندمرتضی‌نگهبان اداره‌هواپیمائی کشوری است بالاخره با گرفتن کارت نمایندگی دادستان واردخانه شدند وپمپ را در گوشه حیاط مشاهده کردند از آنجا یکسر به اداره هواپیمائی آمده ومرتضی را حین نگهبانی دستگیر کردند در بازجوئی وی گفت من این پمپ‌را در خیابان دیدم وبتصور آنکه سارقین آنرا از اداره سرقت کرده واز ترس پلیس‌درخیابان گذارده‌اند بمنزل بردم تا سر فرصت مناسب آنرا باداره برگردانم .بالاخره پرونده محمد با تهام سرقت‌تشکیل شد وروز پنجشنبه در شعبه پانزدهم دادگاه جنحه محاکمه شد و با رعایت ارفاق بعلت نداشتن سابقه بدوماه زندان محکوم شد . •

روزا در آب خفه شد

دیروز دختردوسا له‌ای بنام روزادر بخش ۷در حوض آب افتادوخفه‌شد. جنازه این کودك باداره پزشکی قانونی منتقل شد وپس ازمعاینه‌جواز دفن صادر گردید .

دزدی در روز روشن

چندروز قبل آقای دکتر حسین پیرنیا مدیر شرکت نساجی شوش به‌تیمسار سرتیپ شاه خلیلی رئیس پلیس تهران اطلاع دادکه سارقین از شرکت وی واقع درخیابان پهلو ی یك قالی گرا نقیمت را بسرقت برده‌اند .

چون این سرقت در روز انجام گرفته بود موضوع بدستور رئیس پلیس به‌آقای ناصر نیری رئیس اداره کشف جرائم محول گردید وآقای حسن لك ودو نفر از مامورین شعبه یك آقایان محجو بکار وویدام‌پس ازبازدید از محل وتحقیقات ازهمسایگان متوجه شدند که سارق‌بااستفاده ازتاکسی اقدام بحمل قالی گران بها کرده است ابتدا مامورین به تعقیب سارقینی که هنگام سرقت‌ازاتو مبیل استفاده میکنند پرداختند ولی نتیجه‌ای بدست نیامد جستجوی مامورین ادامه یافت و بالاخره با تحقیقات بعدی جوانی بنام یداله فرزند علی را دریکی از قهوه خانه‌های جاده شهرری باتهام سرقت دستگیر ساختند یداله پس از بازجوئی ضمن اعتراف بسرقت قالی شرکت نساجی بدستبرد های دیگری هم اعتراف کرد .فعلا مامورین درتعقیب خریدار قالی میباشند .

ماجرای بلیط برنده هزار تومانی !

عصر روزپنجشنبه مردجوانی‌درحوالی‌میدان فوزیه بیکی از فروشندگان بلیط بخت آزمائی مراجعه کرده باارائه بلیط برنده هزار تومانی تقاضای پرداخت جایزه را کرد سید احمد خراسانی بلیط فروش پس از اطمینان از صحت نمره برنده حاضر شد که بلیط را بمبلغ هفتصد و هشتاد تومان خریداری کند ولی جوان فروشنده باین قیمت حاضر بفروش بلیط خود نشد و هنگامی که قصد داشت از آنجا دور شود بلیط فروش دیگری بنام جعفر آذری فرزند تقی او را صدا کرد و حاضر شد بلیط برنده را به هشتصد تومان خریداری کند هنوز فروشنده پول را تحویل نگرفته بود که سیداحمد خود را به جعفر رسانده و او را از خرید بلیط برنده منع کرد و چون جعفر باین امر راضی نشد بین دوفروشنده زدوخوردی درگرفت و در نتیجه بلیط برنده هزار تومانی که در دست خریدار دوم بود پاره شد در حالی که جوانی که بلیط متعلق باو بود باتعجب باین منظره نگاه میکرد !

مامورین کلانتری ۱۳ باشنهدن سرو صدا و ازدحام عابرین که برای تماشای زدوخورد بلیط فروشها جمع شده بودند خود را بمحل رسانده سید احمد را که باچاقو مجروح شده بود بپیمارستان شیرو خورشید سرخ بردند و جعفر را بکلانتری جلب کردند جوان برنده جایزه پس از جمع آوری بلیط برنده از روی زمین که بچند تکه تقسیم شده بود بانا‌سزا بخریداران بلیط برای فروش آن بجای دیگری رفت و ساعتی بعد آقای ستوان افراسیابی افسر نگهبان کلانتری جعفر را باپرونده بدادسرا فرستاد .

دیوانه‌ای از بیمارستان فرار کرد

دیروز دیوانه‌ای که‌از مدتها قبل در بیمارستان میر سپاسی بستری بود پس‌از فریب دادن دربان از بیمارستان گریخته و متواری گردید.

این شخص والتی‌لاچین نامداشت و دارای قد متوسط و موهای مشکی و لاغر اندام بود .

اکنون مامورین پلیس‌برای یافتن او بجستجو پرداختند وجریان فرار کردن وی بکلیه کلانتریها اطلاع‌داده شد . که‌در صورت‌یافتن والتی ویرا دستگیر نمایند . این شخص زبان فارسی نمیداند و بزبان ترکی تکلم میکند .

کامیونی اتومبیل کرایه را بداخل قهوه خانه فرستاد

دیروز کامیون شماره ۶۲۸۲ شرکت سیمان فارس برانندگی محمدپور صبور درحین عبوراز خیابان شوش باسواری کرایه شماره ۱۰۱۰۱ برانندگی خسروامین‌پسند بشدت تصادف کردودر اثر ضربه وارده بسواری کرایه واردپیاده روشده وبعداز شکستن چنددرخت وارد قهوه‌خانه‌ای میشود دراین حادثه یکی‌ازسرنشینان سواری کرایه بنام احمد فدائی فرزند حسین‌بیست‌وچهارساله بشدت مجروح شد که‌توسط مامورین کلانتری پانزده به‌بیمارستان منتقل گردید .راننده کامیون دستگیر وباپرونده امر تحویل دادسرا گردید .

همچنین دیروز موتوسیکلت شماره ۱۸۲۲ بسرنشینی سه‌نفر درخیابان فرح‌آباد بااتومبیل‌شماره ۲۳۷۵۷ برانندگی محمد ابراهیم باباپور فرزند مهدی بشدت تصادف ویکی‌ازسرنشینان موتوسیکلت بنام محمدعلی فرزند حسن مجروح وبقیه سرنشینان موتوسیکلت متواری شدند مجروح بلافاصله توسط مامورین کلانتری چهارده به‌بیمارستان منتقل شد .

۱۳۷ نفر

خبرنگاران سرویس حوادث‌بامراجعه بیمارستانهای‌مخصوص سوانح گزارش داده‌اند که‌درهفته گذشته ۱۳۷ نفر براثر حوادث مختلف احتیاج بدرمان پیداکرده ودراین بیمارستانهابستری شده‌اند .

ازاین تعداد ۴۳ نفر درنتیجه تصادف باوسائط نقلیه مجروح شده و۳۱نفر بعلت نزاع آسیب‌دیده‌اند .هفته‌گذشته ۱۳ نفر که‌درنتیجه سوختگی باآتش و آب جوش‌مجروح‌شده‌بودنددربیمارستان های‌رازی وپهلوی بستری شدند .

هم‌چنین ۱۳ نفر بعلت سقوط از بلندی وسقوط درچاه مصدوم‌گردیدند. مسمومین غذائی درهفته پیش که باین بیمارستانها مراجعه کرده‌اند ۲۱نفر بوده‌است .

آماری که‌خبرنگاران‌مابدست آورده‌اند نشان میدهد که۱۲ نفر بقصدانتحاربا وسائل مختلف خودرا مسموم کرده‌و ٤ نفر باچاقو قصد خودکشی داشته‌اند. این۱٦ نفر دربیمارستانها تحت معالجه ودرمان قراردارند بطور کلی در هفته پیش تعداد تصادفات وسائط نقلیه ونزاع وزد وخورد نسبت به‌هفته ماقبل افزایش داشته‌است .

کشف شیره‌کشخانه

خبرنگار ما از شهر ری گزارش میدهد. روزگذشته مامورین‌ژاندارمری شهر ری شیره‌کشخانه‌ای واقع در جاده شهر ری حوالی «کوره ایران» کشف نمودند . مامورین کلیه‌اسباب وادوات شیره‌کشی را ضبط‌کردند صاحب شیره‌کشخانه دستگیر و با پرونده امر تحویل دادسرا شد .

عریضه سرگشاده

پیشگاه مبارك اعلیحضرت همایون شاهنشاهی

محترما بعرض خاکهای مبارك میرسانیم سال ۱۳۱۲ بامر اعلیحضرت فقید رضا شاه کبیر هیئتی برای تقسیم اراضی بین کشاورزان بایلام آمده دهلران‌را بین پانصد خانوار کشاورزان مرز نشین قائد خورده تقسیم واز آن تاریخ تاحال درکمال آرامش بزندگی مشغول ودرحدود دویست نفر که‌قبلا دراثر بیکاری وعوامل دیگر بخاك عراق رفته‌بودند عودت وبزراعت درزمینهای واگذاری پرداختند تااینکه آقای فتح‌اله‌پور سرتیپ بوکالت رسید وآقای عبدالحسین‌پور ابوقداره را وادار بتقاضای ثبت اراضی متصرفی مالمود ونیزاز طرف بنگاه کل خالصجات هم‌تقاضای‌ثبت شده‌بودادار خالصه وآقای عبدالحسین‌پور ابوقداره به‌ثبت یکدیگر اعتراض کردند وماکه متصرف چندین‌ساله هستیم دراثر دورافتادگی ومجاهدتی که‌مخصوصا دربی‌اطلاع گذاشتن ماازجریان تقاضای ثبت بعمل آمده‌بود آقای پورسرتیپ وعمال او درمرکز ترتیبی فراهم آوردند که‌اداره خالصجات بدون درنظر گرفتن اینکه این زمینها بامر اعلیحضرت فقید وباتصدیق مالکیت ازطرف بنگاه خالصه‌که درآنموقع جزء وزارت دارائی بوده که طی‌نامه شماره ۱۵۹۳٦٫٤٤(۲۲٫۸٫۳۰) برای مالکیت‌ماها نموده وعین نامه دردست است متاسفانه آقای عبدالحسین پورابوقداره ووکیل فتح‌اله‌پورسرتیپ‌با یکدیگر تبانی که‌دودانگ مورد ثبت ابوقداره راعوض وکالت برده‌است تقسیم بین خودشان‌نموده‌اند.

اعلیحضرتا چنانچه این اقدام بمرحله عمل درآید پانصد خانوار کشاورز مرزنشین که‌سالهاست‌در سایه‌آرامش بدعاگوئی ذات اقدس شهریاری مشغول بوده‌اند آواره ازوطن خواهند شد ودراینموقع که‌بامر ملوکانه دستگاههای دولتی مشغول تقویت خورده مالکین وفروش خالصجات وساکنین در املاك هستند آیا سزاوار است کسانی از قبیل‌عبد الحسین‌پورابوقداره که با دو بلوك املاك‌شخصی خودش که‌میلیونها تومان ارزش دارد بازهم بدهکار است وفتح‌اله پورسرتیپ که‌علاوه براملاك خرم‌آباد لرستان وهمچنین زمینهای پهناور دشت عباسی که‌بقیمت میلیونها تومان است بنام‌بنی‌اعمام خود بتصرف در آورده است بااستفاده از قدرت دوره وکالتش‌واعوان‌ودوستان‌مرکزی که‌همه‌ازکار آنها خوب اطلاع دارند پانصد خانوار رعیت‌را ازهستی ساقط کنند ویك ایل مرزنشین رابخاطر دونفر زمینخوار ومردم آزار که‌درسرتاسر لرستان وپشتکوه ازعموم سلب اطمینان شده‌اند آواره بخاك بیگانه نمایند بعنوان آخرین مرجع تظلم بدینوسیله دست توسل بمراحم کامله اعلیحضرت میزنیم واستدعای عاجل‌داریم اوامر ملوکانه‌برای رسیدگی درابطال تقاضای ثبت‌غیرقانونی نامبردگان صادر گردد که‌جان نثاران نمایندگان ایل مرز نشین‌بتوانیم‌باامیدواری ازمراحم‌ملوکانه‌بمحل‌عودت‌و دعای هزاران نفوس رعیت راکه‌ازناچاری دراین مرز آبشورویر حرارت زندگی می‌نمایند ببقای‌ذات پاك ملوکانه بدرگاه خداوند باجابت برسد .

ازطرف پانصد خانوار ایل قائد خورده کدخدا علی اسمعیلی ـ کدخدا عباسقلی محمدی کدخدا علیمراد فرضی ـ کدخدا مراد حسینی ـ کدخدا محمد برفی .

آ ـ ۷ ۱۸۲۲

آ ـ ۲۷۴۲۴

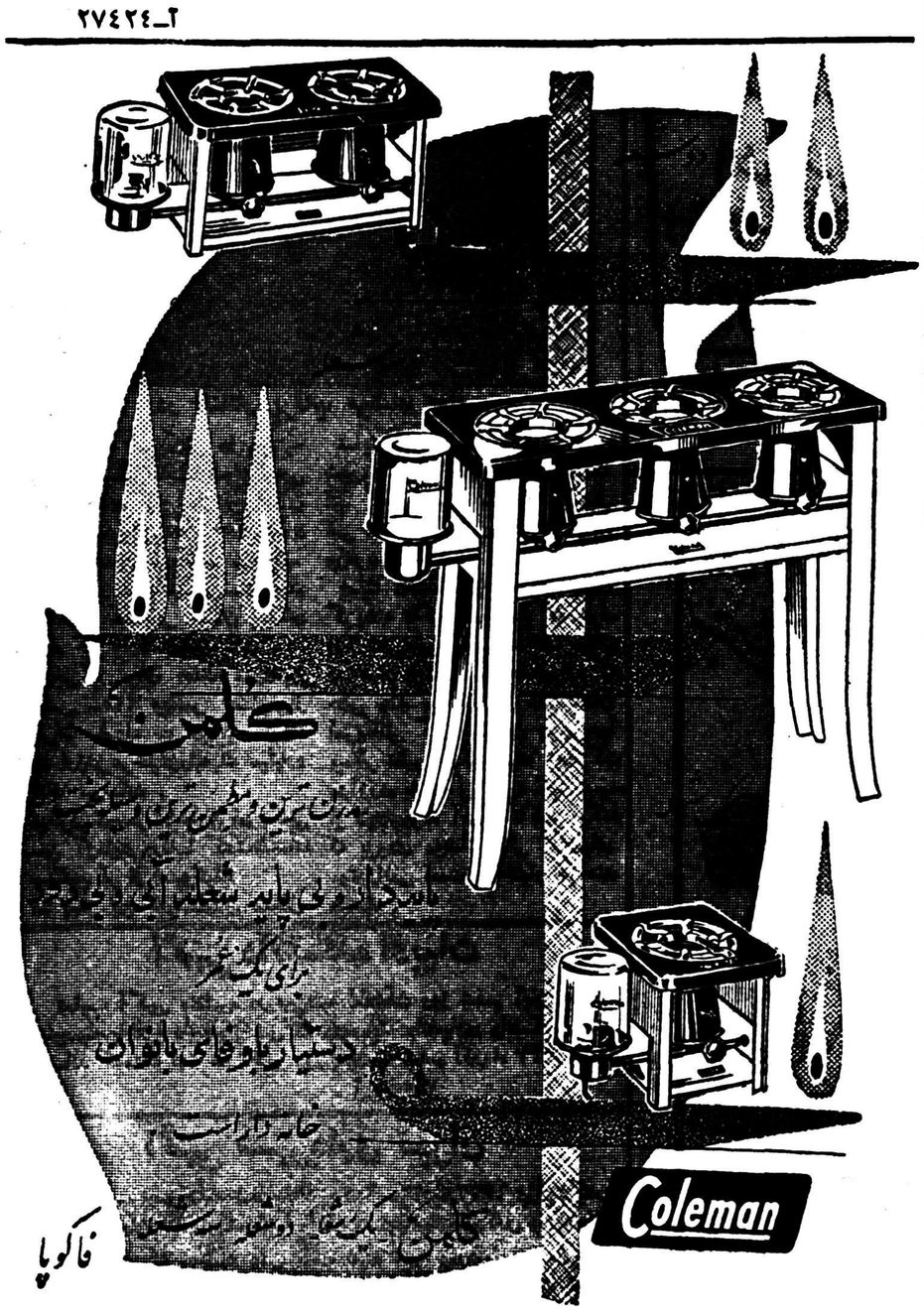

خوشحالم .
زیرا یگانه باطری مورد اطمینان را
روی ماشینم میگذارم

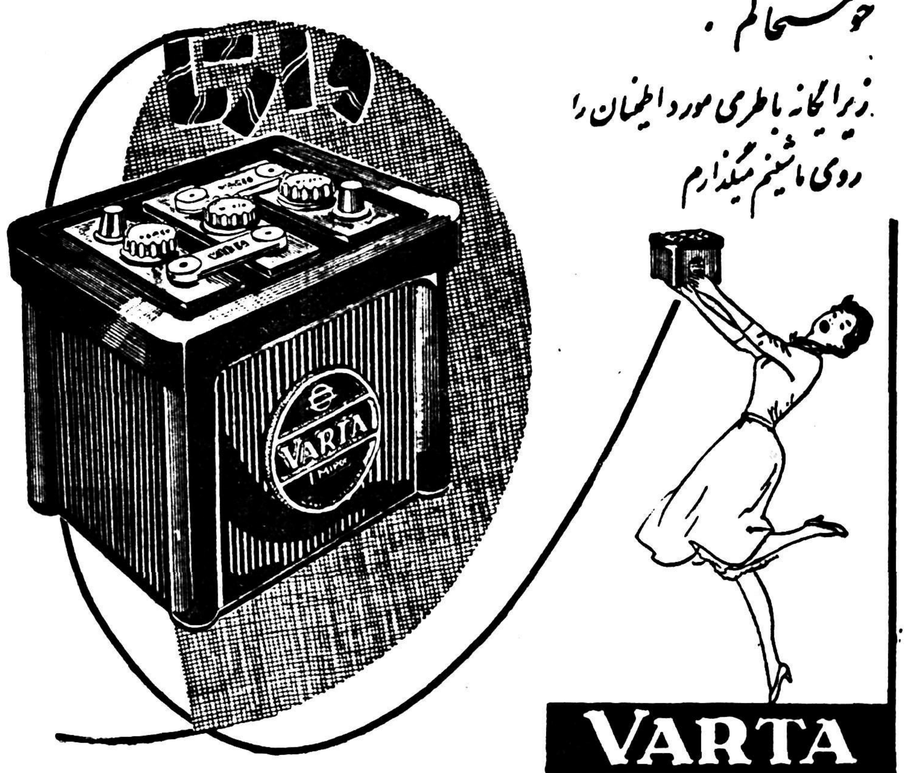

دروازه دولت ، ساختمان فیات ، تلفن ۳۸۶۳۷ ، ۳۸۶۳۸ ، ۳۳۶۰۴

باطری وارتا درتعمیرگاه فیات بااسید خارجی تحت‌نظر متخصصین شارژ ودر دسترس مشتریان محترم‌قرارمیگیرد

آ ـ ۲۷۶۳۸

آگهی‌مناقصه خرید ۷۰۰ متر لوله‌لاستیکی

شرکت سهامی کل‌معادن وذوب فلزات ایران هفتصد متر لوله لاستیکی (شلنگ)مورد نیاز خودرا از طریق مناقصه خریداری مینماید .

شرکت کنندگان دراین‌مناقصه جهت دریافت برگ مشخصات و شرایط وکسب اطلاعات بیشتر همه روزه دراوقات کار اداری و حداکثر تاآخر وقت روز سه شنبه ۲۰آبانماه که آخرین روز قبول پیشنهادات است بدفتر قسمت بازر گانی واقع درخیابان دانشکده مراجعه نمایند. پیشنهادات رسیده درساعت ده‌و۱۰صبح روز بعد باز وقرائت خواهدشد.

آ ـ ۲۷۵۸۴ شرکت سهامی کل‌معادن وذوب‌فلزات‌ایران

مریخ وزهره هدفهای آینده امریکاوشوروی راتشکیل میدهد

آمریکائیها هواپیمائی باسرعت ۲۸ هزار کیلومتر ساخته‌اند وشورویها درکار تکمیل موتور اتمی موشکهای خودهستند

یکسال پس‌از پرتاب اولین اسپوتنیك (قمر مصنوعی‌شوروی) ، مسابقه شدیدی برای تسلط بر فضا بین امریکاو شوروی بوجود آمده است .

امریکا باتکمیل موشك «پیشتاز» وهواپیمای «ایکس ـ۱۵» قدمهای بزرگی برداشته است .

۳۰نوع موشك

دربین ۳۰ نوع موشك مختلفی که‌امریکا دراختیار دارد دوموشك «ثور» «تویتر» ازهمه قویتروبیشتر مورد استفاده می‌باشد .

موشکهای وانگارد واطلس‌وتیتان به‌نوبه خود جهت تسلط فضامورد آزمایش قرار گرفته ودانشمندان درراه تکمیل آنها هستند .

اما هواپیمای «ایکس ـ ۱۵» که اخیرا مورد آزمایش قرار گرفت آتوی بزرگی‌است در دست‌امریکا جهت زودتررسیدن به‌کرات‌سماوی.

هواپیمای مزبور درارتفاع یکصد کیلومتری باسرعت ۶هزار کیلو متر درساعت حرکت میکند چنین سرعتی درتاریخ هواپیمائی بی‌سابقه است .

مهس ارتفاع یکصد کیلومتری‌را پشت‌سر گذاشته وبه‌ارتفاع‌دویست کیلومتری میرسد ودراین‌ارتفاع فضائی معتقدند که روسها درزمینه تسلط برفضا ازامریکائیها جلو تر هستند.زیرا قویترین موشك های

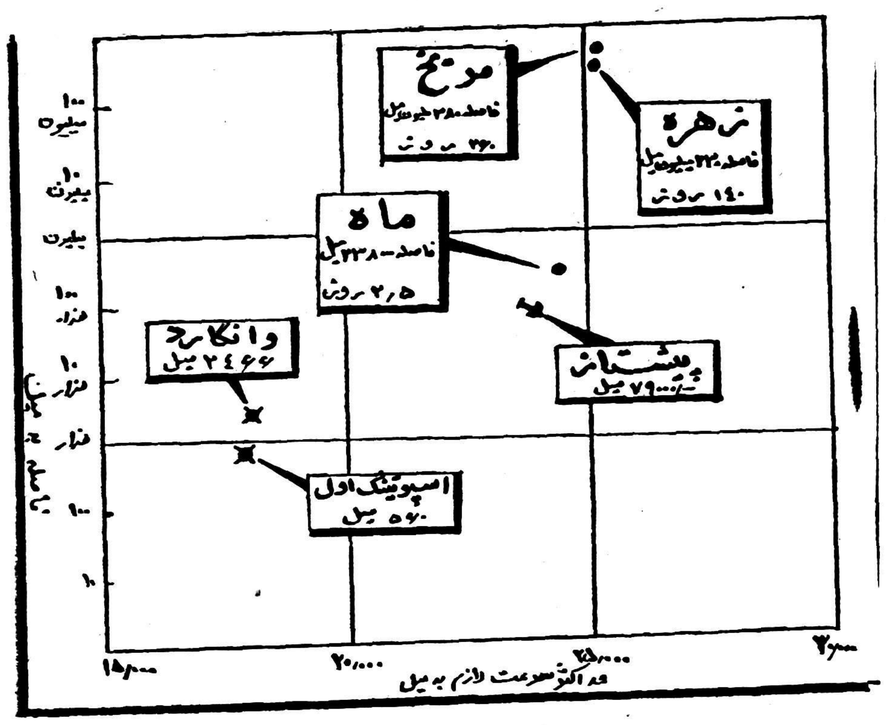

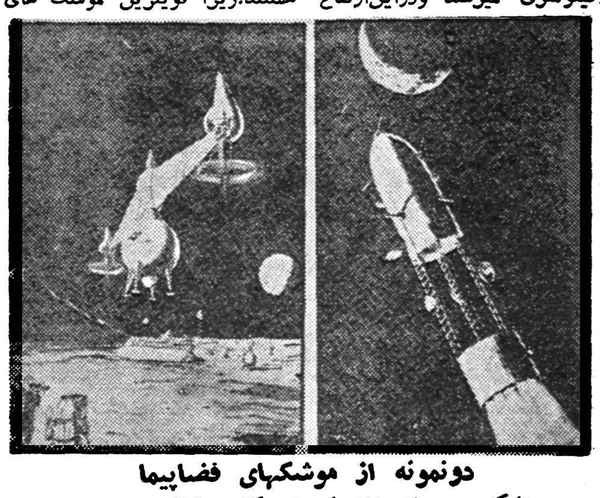

دونمونه از موشکهای فضاپیما

سرعت «ایکس ـ ۱۵» به۲۸هزار کیلومتر درساعت خواهد رسید. بالاخره امریکائی‌ها مشغول‌ساختن موشکهائی هستند که‌باموتور اتمی حرکت میکند .

دانشمندان امریکائی دست بکار ساختن قمر مصنوعی هستند که وزن آن ۸۰۰ کیلو گرم بوده و مجهز به‌آخرین وجدیدترین‌دستگاه های علمی می‌باشد .

پس‌ازآنکه موشك «پیشتاز» یك سوم راه زمین وماه‌را طی کرد اکنون امریکائیها درصدد‌فرستادن دومین موشك خود بسوی ماه‌و مهس زهره ومریخ می‌باشند .

۱۰۰ میلیارد فرانك

امریکائی «اطلس»و «تیتان»هنوزدر مرحله‌آزمایش‌میباشندوحال آنکه‌روس ها موشك‌های‌نیرومندتری دراختیار دارند .

زیرا بموجب اخباری که بدست آمده روسها مشغول ساختن موشك یك طبقه‌ای هستند که قدرت آن بمراتب بیشتر از موشکهای سه‌طبقه‌ای‌امریکا است .

موشك مزبور قادر خواهدبود اقمار مصنوعی بمراتب وزین تراز اسپوتنیك بفضا پرتاب کنند .

روسها مدت شش سال است که مشغول فرستادن حیوانات مختلفی توسط موشك بفضا هستند ازجمله میمون ،موش وسك .

در انتظار پرتاب موشك بماه

برای آنکه امریکائی ها موفق‌به فرستادن انسانی به‌فضا شوندطرحی تهیه کرده‌اند که‌دوسال اجرای‌آن طول میکشدوهزینه‌آن ۱۰۰ میلیارد فرانك تخمین زده‌شده .بموجب طرح مزبور هم باد«ایکس ـ۱۵»وهم بایك قمر مصنوعی انسان بفضای ماوراء جو وارد خواهد شد .

مخارجی‌که برای حفظ سرنشین «ایکس ـ۱۵» ویاقمر مصنوعی‌از خطرات ماوراء جو درنظر گرفته شده ارزش‌هرخلبان‌رابه‌یك میلیارد فرانك میرساند .

درظرف دوسال۱۴خلبان امریکائی ضمن آزمایش‌درفضا کشته‌شده‌اند

سنگین تر از اسپوتنیك

اما بهتر ین کارشناسان مسائل نمایندگان کمیته آکادمی نجوم شوروی بارها خاطر نشان ساخته اند که درصدد ساختن وارسال قمر مصنوعی بطرف کرات مریخ وزهره میباشند .

ضمنا دانشمندان شوروی جسته گریخته تاکید نموده‌اند که هوا-پیما هائی‌نظیر«ایکس ۱۵»امریکائی دراختیار دارند . لذا احتمال‌دارد که حتی چند ماه قبل از دانشمندان امریکائی کار شناسان روسی‌هوا پیمائی نظیر «ایکس ـ۱۵ »بحرکت درآورده باشند وبالاخره اخبار‌رسیده از لابلای‌پرده آهنین تاکید میکند که بزودی موشك هائی که‌دارای موتوراتمی است دراختیار خواهند داشت .

بزرگترین بلندگوی جهان

صدای انسان را میتواند تا۱۷ کیلو متری منتقل کند

اخیرا مهندسین شرکت رادیو تلویزیون آر . سی . ا در نیویورك موفق به ساختن بلند گوئی شده‌اند که دردنیا بی نظیر است ومیتواند بلندترین صدا هارا که‌تا کنون بشر نشنیده تولید کند .

ویچی مهندس سازنده آن مدعی است که این دستگاه قادر است صدا هائی که ده هزار برابر سرو صدای حرکت وسائل نقلیه دریکی از خیابانهای بزرك وشلوغ‌نیویورك باشد از خود بیرون دهد .

منظور شرکت آر . سی . ا از ساختن این دستگاه مطالعه برای‌تهیه وسایل جلوگیری از عبور صدادر هواپیما های جت میباشد .

این بلند گو دارای دو دهانه‌عظیم است که هریك ازاین دهانه ها به بلندی وپهنی قامت یك آدم متوسط القامه میباشد . دستگاه بوسیله عبور هوای فشرده از میان لوله‌های پیچ‌پیچ فلزی وارد این دودهانه میشود وتولید صدای عظیمی مینماید .

مهندس سازنده میگوید صدای دستگاه باندازه‌ای بلند است که هیچ گوش غیر مسلحی نمیتواند آن را بشنود مگر اینکه پرده آن پاره‌شود وعلاوه براین ممکن است اثرآن بر سلسله اعصاب چنان شدید باشد که قلب ومغز رااز کار بیاندازدیا انسان را دیوانه سازد .

او میگوید صدای بلند در هواپیما های جت ممکن است خلبان را در مورد صداهای خارج به اشتباه‌بیاندازد وبرای او خطراتی ایجاد کند مثلا صدای گلوله دشمن راکه بسوی‌او رها میشود نشنود یا انفجار قسمت های خارجی هواپیما را تشخیص ندهد . لذااین اختراع به کشف وسایل جلوگیری از وقوع حوادث خطرناك ناشی ازاین اشتباهات کمك بسیاری خواهد نمود .

برای آنکه توانائی دستگاه بهتر مجسم شود کافی است بدانیم که اگر یك میکروفون بدان متصل کنند میتواند صدای سخن گفتن سخنران پشت آن را تا مسافت۱۷ کیلومتری منتقل نماید .

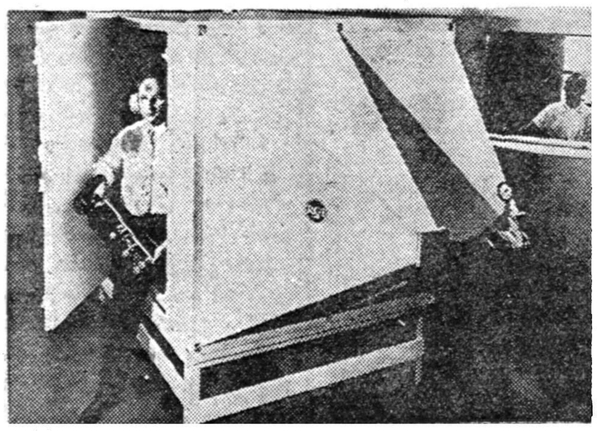

صدائی که انسان را میکشد

ماهی غول آسا

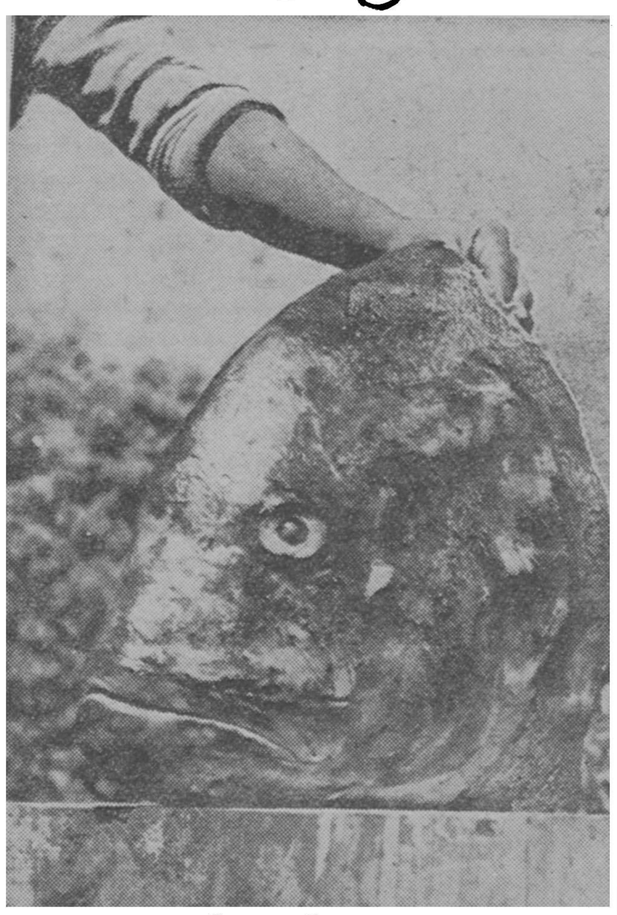

اخیرا در وزامبیك واقع در آفریقا ماهیگیران ماهی عجیب غول آسائی را صید کردند که عظمت آنرا از روی تصویر سرآن ونسبت این سر به دست انسانی میتوان حدس زد .

تاکنون از چنین ماهی در هیچ جانام‌برده نشده است واکنون یك دانشمند اهل افریقای جنوبی بنام دکتر اسمیت مشغول بررسی و مطالعه روی این ماهی است که نوع آنرا تعیین کند .

مغز الکتریکی برای هدایت هواپیما

یکی از شرکتهای‌هواپیمائی امریکا وسیله ای اختراع نموده است که بتواند مشکل تراکم پروازهواپیما ها را در فرودگاههای بزرك برطرف نماید .

این اسباب اکنون در دست‌تکمیل میباشد .طرز کار آن چنین است که در مرکز هدایت فرودگاه دستگاه را یك متخصص بکار می‌اندازد و شکل هواپیما هائی که بفرودگاه نزدیك میشوند بترتیب فاصله ،در صفحه رادار متصل‌باین دستگاه که «یابنده» نامدارد منعکس میشود ودستگاه با شماره هائی مشخصات هواپیما را بنظر متصدی مربوط میرساند .سپس متصدی‌از روی برنامه های خود قبل از اینکه هواپیما ها نزدیك شوند بابیسیم به آنها اطلاع میدهد که نوبت فرود کدام یك میباشد .

بکمك این دستگاه میتوان کار

فرود هواپیما ها راتسهیل نمود و از تصادفات هوائی جلوگیری بعمل آورد .

خود دستگاه «یابنده» مرکب‌است از یك رادار یك مغز الکتریکی‌که مشخصات هواپیما را ثبت ومحاسبه میکند وبصورت اعداد منعکس مینماید .

نقش کارگران درانتخابات امریکا

بقیه ازصفحه۶

است . هدف حملات کاندیداهای‌حزب جمهوری‌خواه«کمیته تعلیمات سیاسی» است‌که یکی از سازمان‌های سیاسی مهم کارگران می‌باشد . ضمنا حمله اساسی نیز بخود رویتر یکی از رهبران کارگران آمریکا وارد می‌آید. رویتر اخیرا گفت که من تقریبا در بیست ایالت آمریکا کاندید هستم ودر یکی از شهرها مردم بجای‌عکس کاندیداهای حزب دموکرات فقط‌عکس اورا در شهر می‌چرخاندند !

اما نمی‌توان گفت که کارگران چه بودجه‌ئی برای مبارزات انتخاباتی تعیین کرده‌اند. در ایالت میشیگان دو اتحادیه کارگری بزرك آمریکا از هر نفر شش سنت در هر ماه‌میگیرند لبخند همیشگی رابلب داشت باز هم یکی از آن ماموریت های آخرین دقیقه وضمنا بسیار حساس خودرا شروع کرد وسوار هواپیما شد تا درآمریکا گردش کند و برای کاندیدا های حزب جمهوری خواه تبلیغ نماید. آیزنهاور به ایالات نیویورك-کالیفرنیا پنسیلوانیا و ویرجینیا که وضع‌حزب جمهوری خواه درآن نقاط متزلزل‌است سفر کرد.

حزب جمهوری خواه بوی احتیاج داشت واوهم حاضر بود که هرچه از دستش برمی‌آید انجام دهد . اما آیزنهاور درهنگام شروع مسافرت انتخاباتی خود اخبار بدی شنیده‌وآن این‌بود که‌درایالات ویرجینیا پیکاری شدیدی کارگران را عصبانی کرده‌است واین وضع در پنسیلوانیا هم به‌چشم میخورد وحتی شدت بیشتری دارد.

دریکی‌دیگر از شهرها بنام‌پتسبورك نیز وضع چندان رضایت بخش نبود وآیزنهاور ناچارشد که از وجهه شخص خویش‌بمیزان زیاد مایه‌بگذارد تا بتواند اندکی وضع جمهوری‌خواهان را تقویت کند ومعذلك حزب جمهوری خواه دراین ناحیه فقط با شکست محدودتری روبرو خواهد شد . در ایالت کانساس عقیده براین بود که صحبت‌های رئیس جمهور موجب شده است که جمهوری خواهان دراین ایالت بسیار تقویت شوند وی در کالیفرنیا موفق نشدکه وضع سناتور نولند را که کاندید فرمانداری شده است و همچنین وضع کاندیدسناتوری استان مزبور را تقویت کند .

آیزنهاور سپس از کالیفرنیا به شیکاگو آمد و در آنجا سخنرانیهای تلویزیونی مخصوصی برای زنان خانه‌دار شیکاگو ایراد کرد و گفت که دموکرات‌ها باولخرجی های خود موجب میشوند که تورم بوجود آید وقدرت خرید پول از میان برود .

حمله

مبارزه شدید آیزنهاور موجب شد که چند تن از سران برجستهٔ حزب دموکرات یعنی آدلائی استیونسون و هری ترومن به جنك او بیایند و استیونسون هفته‌گذشته گفت:«مبارزه حزب جمهوری‌خواه واقعا غیر قابل تحمل شده است وهمه کاندیداهای آن حزب عوام فریبی می‌کنند . اما ترومن نیز برای انجام مبارزات انتخاباتی خود باتهاماتی متوسل شد وازآنجمله گفت‌که آیزنهاوربکمونیست های کرهٔ شمالی تسلیم شده‌ونتوانسته است برنامه یکی‌کردن‌مدارس‌سیاهان و سفید پوستان را اجرا کند و در جبهه اقتصادی نیز مملکت رابه‌حال رونق فراوان و یا بحال رکود شدید می‌کشاند و این امر برای اقتصاد مملکت‌خطرناك است .

هدف

اما در اواخر هفته تقریبا همه‌نگاه‌ها متوجه دل کارگران و دل پول‌ایشان در انتخابات شده بود و انتشاربعض اخبار نیز وازآنجمله کشف فساد در نحوهٔ استفاده از وجوه بعض اتحادیه های کارگری نیز وسیله‌ئی‌برای‌مبارزه بدست جمهوریخواهان داد .

گفته میشد که این پول‌ها برای پیروزی انتخاباتی مصرف شده‌است. اما درمقابل تقریبا در کلیه ایالات کارگران یك هسته نیرومند برای پشتیبانی از حزب دموکرات تشکیل داده‌اند و در بعض شهرهای صنعتی از قبیل شیکاگو کارگران عامل اصلی پیروزی دموکرات‌ها خواهند بود و باین جهت حزب جمهوری‌خواه علیه این سازمان‌ها شروع بمبارزه‌کرده که خرج تبلیغات سیاسی خودکنند واین مبلغ در سال جاری به ۳۰۰هزار دلار بالغ میشود . اما شاید عامل مهمتری‌که موجب نگرانی جمهوری-خواهان شده فعالیت خود کارگران است که در خانه‌های مردم‌را می‌کوبند و یا در خیابانها نطق می‌کنند و با تشکیلات وسیع خود مردم رابجانب کاندیدا های حزب دموکرات متمایل می‌سازند . اثرات پیروزی کارگران آن خواهد بود که یك‌سلسله‌قوانینی راکه بنام «قوانین حق کار» معروف شده و بموجب آن عضویت اجباری کارگران در اتحادیه‌ها از میان میرود لغو خواهندکرد واین امر بحدی مهم است‌که مجله نیوزویك درهفته‌گذشته در شش ایالت بزرك آمریکا که این مسئله در آنجا مطرح است رفراندم کرد و در کالیفرنیا گفته شد که این قوانین محکوم به شکست است ودر کولورا که اظهار عقیده شد که این موضوع مهمترین‌موضوع انتخابات است وقوانین مزبور با شکست مواجه خواهد شد ومخالفین آن پیروز خواهند گشت در ایالت ایداهو نیز که یك ایالت کشاورزی است این قوانین با اکثریت کمی شکست خواهد خورد . اما در ایالت کانساس بعلت بروز شکاف درمیان کارگران و اصلاحات کشاورزی طرفداران این قوانین وضع بهتری دارند در اوهایو نیز این قوانین بصورت نقطه مرکزی مبارزه درآمده و پیروزی مخالفین آن محتمل است ودر واشنگتن نیز پیش بینی میشود که این قوانین پیروز شود ولی با اکثریت ضعیف‌تر .

آگهی دانشکده ادبیات

تعقیب آگهی منتشره در روزنامه اطلاعات روز ششم آبان ۱۳۳۷ بدینوسیله باطلاع داوطلبان شرکت درمسابقه دانشیاری دانشکده‌ادبیات میرساند که‌مدت ثبت نام تاظهر روز پنجشنبه ششم آذرماه ۱۳۳۷خواهد بود .

آ ـ ۲۷۶۸۶

آگهی شهرداری تهران

بموجب تصویبنامه شماره ۲۸۶۸۱ر۱ ـ ۲۶ر۴ر۱۳۳۷ وزارت‌کشور بکلیه متصدیان هتلها ویانسیونها وکافه رستورانهای (لوکس ودرجه‌یك) اخطار میشود که موظفند دفتر پلمب شده تهیه ودردسترس مامورین مربوطه که بهمین منظور اعزام خواهند شد بگذارند در صورت تخلف طبق مقررات مورد تعقیب قانونی قرار خواهند گرفت .

آ ـ ۲۷۶۲۲ — شهردار تهران

از خبرنگار ما درآنکارا

جشن چهارم آبان در ترکیه باشکوه برگذار شد

بمناسبت میلاد شاهنشاه نشریه مخصوصی انتشاریافت

رادیو آنکارا برنامه مخصوصی بمناسبت چهارم آبان پخش کرد

روز یکشنبه چهارم آبان به مناسبت میلاد مسعود اعلیحضرت همایون شاهنشاهی جشن مجلل و پاشکوهی در سفارت ایران از طرف تیمسار سرلشکر ارفع سفیر کبیر ایران برپا گردید. رئیس مجلس و چند تن از وزراء و همچنین در حدود هفتصد تن از شخصیت‌های برجسته و مامورین سیاسی مقیم آنکارا و روزنامه نگاران بابانوانشان به شب نشینی دعوت داشتند.

باغ و عمارت سفارت کبری باچراغ های الوان تزئین و از دور جلوه خاصی را نمایان میکرد.

آقای رفیق کورآلتان رئیس مجلس ترکیه موقع ورود به سالن به تیمسار سرلشکر ارفع سفیر کبیر تولد اعلیحضرت همایونی را از طرف خود و ملت ترك صمیمانه تبریك گفت و توفیق شاهنشاه را در راه خدمات و رفاه ملت ایران از صمیم قلب از خداوند درخواست نمودند همچنین سفارت کبرای شاهنشاهی به مناسبت روز چهارم آبان نشریه جالبی که حاوی بیوگرافی اعلیحضرت همایون شاهنشاهی و اقدامات اساسی که در مدت ۱۷ سال سلطنت معظم‌له در ایران انجام گردیده باگراور های متعدد از شاهنشاه چاپ و در تمام ترکیه نیز توسط سرکنسولگری ها به موسسات دولتی و ملی و بخصوص جراید و علاقمندان به ایران توزیع گردید.

رادیو آنکارا به مناسبت روز تولد اعلیحضرت همایون شاهنشاهی برنامه مخصوص و جالبی بزبان فارسی اجراء و ضمن بیان بیوگرافی مفصل شاهنشاه در پیرامون پیشرفت هائی که برای عمران و آبادی کشور بتفصیل سخن گفته وسپس مارش شاهنشاهی از رادیو آنکارا لواخته شد.

ترجمه قسمتی از مندرجات نشریه مزبور بشرح زیر باطلاع خوانندگان میرسد :

محمد رضا شاه پهلوی فرزند برومند بزرگترین پادشاه تاریخ ایران اعلیحضرت فقید رضا شاه کبیر جانشین لایق پدر تاجدار خود شدند ..

اعلیحضرت محمد رضا شاه پهلوی شاهنشاه ایران در تاریخ ۴ آبان ماه ۱۲۹۸ شمسی (۲۶ اکتبر ۱۹۱۹) در تهران متولد شدند.

باوجود آنکه در آن موقع برای تعلیم و تربیت معظم‌له از طرف اعلیحضرت فقید دو شخصیت ممتاز و برجسته آن زمان مودب‌الدوله نفیسی و سرهنگ (بعدا سرتیپ) کریم امیر نظامی مامور گردیده بودند مع‌الوصف شاهنشاه فقید عقیده‌مند بودند که ولیعهد ایران مدارج تحصیلی را مانند یك افسر معمولی طی نمایند لذا در شش سالگی وارد دبستان نظام تهران شده و در سال ۱۳۱۰ (۱۹۳۱) آن دبستان را تمام کردند.

و سپس برای ادامه تحصیل در تاریخ ۱۳۱۰ (۱۹۳۱) عازم سویس شدند.

مدت پنج سال تحصیلات ولیعهد ایران در کشور سویس بطول انجامید و پس از خاتمه تحصیل در سال ۱۳۱۵ بوطن باز گشته و همان سال وارد دانشکده افسری در تهران شدند.

پس از احراز درجه افسری بفرمان اعلیحضرت فقید به بازرسی ارتش شاهنشاهی مشغول گشتند در ۲۵ شهریور ۱۳۲۰ محمد رضا شاه در باریکترین و بحرانی ترین لحظات کشور سرنوشت مملکت را در کف باکفایت خود گرفت و در زمانی که ایران تحت اشغال نظامی بیگانگان قرار گرفته بود و نکبت و بدبختی از هر طرف فرا رسیده بود و چیزی نمانده بود که به استقلال و هستی دولت ایران‌خاتمه داده شود تنها در نتیجه عزم‌راسخ و فداکاری و از خود گذشتگی کامل اعلیحضرت کشور ایران از خطر این سرنوشت شوم رهائی یافت و استقلال و تمامیت مملکت باوجود تهدیدات شدیدی که نسبت به آن شده بود بنحو احسن حفظ‌گردید و دولت ایران مجددا در جامعه دول مستقل دنیا مقام ارجمندی را احراز نمود.

از جمله کار های برجسته‌یی که تحت توجهات خاص اعلیحضرت همایونی انجام شده ایجاد سازمان برنامه برای توسعه صنعت وکشاورزی و ایجاد راههای آهن و توسعه‌امور فرهنگی و بهداشتی و غیره است.

اعلیحضرت همایونی از فرط علاقمندی و اشتیاقی که برفاه حال ملت ایران بخصوص طبقه مستمند دارند اداره بسیاری از موسسات خیریه را شخصا تقبل فرموده و اعضای محترم خاندان سلطنتی نیز به پیروی از نیات شاهانه هریك در اداره مستقیم این موسسات شرکت میفرمایند.

آقای رفیق کورآلتان رئیس مجلس ترکیه درجشن تولد اعلیحضرت همایون شاهنشاهی در سفارت کبرای ایران درآنکار اشرکت‌نموده وبه تیمسار سرلشگر ارفع سفیر کبیر تبریك میگوید

تقویم اطلاعات

شنبه دهم آبان ۱۳۳۷
« هیجدهم ربیع‌الثانی ۱۳۷۸
« اول نوامبر ۱۹۵۸
اذان صبح : ساعت ۴ و ۵۱ دقیقه .
طلوع آفتاب : ساعت ۶ و ۳۳ دقیقه.
غروب آفتاب : ساعت ۱۷ و ۵ دقیقه

کشیك امشب داروخانه‌ها

کشیك امشب داروخانه‌ها
داروخانه حشمت : خیابان شهباز مقابل درمانگاه دریفوس .
داروخانه زیبا : خیابان ویلا .
داروخانه شبانه روزی امریکائی . چهارراه پهلوی تلفن ۴۵۲۹۰
داروخانه میر : انتهای شهباز
داروخانه سیما : خیابان نواب‌چهارراه شکوفه .
داروخانه ستاره : خیابان سی‌متری نظامی چهارراه حشمت‌الدوله .
داروخانه دکتر اشرافی : انتهای خیابان آذربایجان
داروخانه نمونه تهران : خیابان امیریه
داروخانه محمدیان : خیابان ری جنب کوچه انشار

تلفن های اطلاعات

شماره‌های دستگاه‌مرکزی	
۵۱۱۰۶ تا ۵۱۱۰۹	
۵۰۰۱۴ تا ۵۰۰۱۸	
اختصاصی شعبه آگهیها	
۵۱۱۰۳ - ۵۲۶۳۳	
سازمان شیرستانها	
۵۱۰۶۷	
اطلاعات هفتگی	
۵۱۸۷۸	
اطلاعات بانوان	۵۰۳۱۳
سرویس حوادث	۵۰۰۶۹

برنامه رادیو دهلی

برنامه صبح فردا روی امواج‌کوتاه ۱۹ و ۱۶ متر برابر با ۱۵ و ۱۷ مگاسیکل در ثانیه. ساعت ۱۵-۷ یك صفحه درخواستی واخبار- برنامه شب روی امواج کوتاه ۱۹ و ۲۵ متر برابر با ۱۵ و ۱۱ مگاسیکل درثانیه ساعت ۱۹-۳۷ اخبار- صفحات درخواستی شنوندگان گلنارکوتاه- دنباله صفحات‌درخواستی موسیقی هندی.

کشیك امشب پزشکان

آقایان دکتر محمود علم آموز - خیابان ۲۴ اسفندکوی بهرام.
دکتر مهرداد رواقی-خیابان‌شاهرضا نظام‌آباد. دکتر هوشنگ بیضائی - قلهك خیابان دولت ایستگاه قنات کوچه سلطانی.

تلفنهای مورد نیاز

تلفنخانه شبانه‌روزی کل	۳۰۰۸۴ تا ۳۳۰۰۸۱
آتش نشانی	۴۴۴۴۳-۴۴۴۴۴
نگهبانی پلیس‌تهران	۳۰۲۱۵۰
اداره راهنمائی	۳۰۳۶۱۴
فرودگاه مهرآباد	۴۱۱۷۳
شرکت تلفن	۳۹۹۸۱
تگهبانی برق	۴۳۱۷۸
سازمان آب‌تهران	۵۱۰۰۰

کشیك امشب بیمارستانها

بیمارستانها: مسئولین بیمارستان های شفا بخیابان خیابان ژاله‌تلفن ۳۷۶۳۱ لقمان‌الدوله ادهم خیابان مخصوص پشت باغشاه تلفن ۲۳۲۳۳ مجروحین بیمارستانهای رازی‌درخیابان شاهپورو امدادی شیروخورشیدخیابان مولوی باغ‌فردوس-زایمان‌وعوارض زنانه بیمارستان های زنان پیچ شمیران وورزیری خیابان شیخ‌هادی وزایشگاه حمایت مادران ونوزادان خیابان پاستور ودرمانگاه جنوب بنگاه حمایت مادران خیابان مولوی در مورداحتیاج‌فوری بپزشك مقابل وزارت بهداری‌بوسیله امبولانس به‌پزشك‌کشیك هدایت می شوید .تلفن ۴۰۰۷۱

دارو خانه شبانه روزی خندان - خیابان شمیران ،ایستگاه سیدخندان داروخانه شبانه روزی فرزاد خیابان قلهك نزدیك داودیه مقابل ثبت قلهك

آگهی مناقصه

صنایع مصالح ساختمانی سازمان برنامه مقدار یکصد وشصت مترکابل ۷۵ + ۱۵۰ × ۳ نوع پروتودور راتحویل انبارکارخانه سیمان منجیل از طریق مناقصه خریداری می‌نماید.

شرکت کنندگان درمناقصه میتوانند برگ شرایط مناقصه راازدفتر صنایع مصالح ساختمانی واقع درتهران کاخ سازمان برنامه دریافت وپیشنهادات خود را تاساعت ۹ صبح روز ۲۸ر۸ر۳۷ به‌دفتر این قسمت تحویل ورسید دریافت دارند.

پیشنهادات درساعت ۱۰ صبح همان روز بازوقرائت خواهدشد پیشنهاد دهندگان بایستی برگ شرایط مناقصه را امضاء وپا پیشنهاد خود تسلیم‌دفتر این قسمت نمایند.

مدیر صنایع مصالح ساختمانی
۱-۳ ۲۷۶۰۸

مهندسی که‌کارخانه جدیدی تاسیس کرده‌است‌برای‌سرمایه‌درگردش‌کارخانه احتیاج بیك نفر شریك با سرمایه‌صد هزار تومان دارد ،برای کسب اطلاعات بیشتراز‌ساعت ۱۲ر۵ الی ۱۴ بتلفن ۶۷۰۵۰ مراجعه فرمایند.
آ-۲۷۶۶۰

آگهی تغییر مرکز واصلاحی بعضی ازمواد اساسنامه و انتخاب هیئت مدیره وتعیین حق امضاء درشرکت سهامی عمرانی وتولیدی زواره ثبت شده‌بشماره ۶۳۱۱ باسرمایه چهار میلیون ریال نصف پرداخت

طبق نامه مورخه ۴ر۸ر۳۷ شرکت مزبور به‌پیوست صورتجلسه‌مجمع عمومی فوق‌العاده مورخه ۴ر۸ر۳۷ ضمن اصلاح مواد ۳ و ۲۰ و ۲۳ اساسنامه مرکز اصلی شرکت ازتهران‌بمحل شعبه شرکت در زواره منتقل گردید. وآقایان عبدالرشید اختری زواره بسمت عضو ورئیس هیئت مدیره وسید حسن نیریان زواره بسمت عضو ومدیر عامل و رحیم تفویض زاده به سمت عضو ومدیر مالی ودخیل‌عباس گنجی زاده زواره بسمت عضو و مدیر فنی انتخاب گردید ند وحق امضاء کلیه اوراق واسناد بها دار با بـا آقا ی سید حسن نیریان زواره مدیر عامل شرکت باتفاق آقای عبدالرشید اختری زوار رئیس هیئت‌هیئت‌مدیره وآقای‌رحیم تفویضی‌زواره مدیر مالی شرکت متفقا بامهر شرکت خواهد بود.

آ-۱۸۳۰۹ رئیس اداره‌ثبت‌شرکتها وعلائم تجارتی واختراعات.
مهدی نراقی

برنامه امشب سینماها، تآترها

سینما ایران- سینما حافظ

کت رنگین (دوبله بفارسی- رنگی سینماسکوپ) باشرکت - کرنل‌وایلد. شروع درایران ۱۰ صبح ۲-۴-۶-۸ بعداز ظهر تلفن ۳۶۳۵۴، در حافظ ۱۰ر۵ صبح- ۴ر۵- ۶ر۵ و ۸ر۵بعد ظهر تلفن ۳۴۰۷۴

سینما اسکار و متروپل

قاصد بهشت (فیلم فارسی) با شرکت وحدت. شروع در اسکار : ۱۰ صبح - ۲-۴-۶ و ۸ بعد ازظهر تلفن ۴۵۷۹۷ در متروپل : ۱۰ر۵ صبح ۲ر۵ - ۴ر۵ - ۶ر۵ و ۸ر۵ بعد از ظهر ۳۹۴۱۰

سینما ایفل -سینما رادیو سیتی

در ساحل دریا (دوبله بفارسی) با شرکت مارتین کارول .راف والونه - شروع در ایفل :۱۰ صبح ۲ر۵ - ۴ر۵- ۶ر۵ و ۸ر۵ بعد ازظهر در رادیوسیتی ۱۰ر۵ صبح ۳- ۵-۷ر۵ و ۹ بعد از ظهر تلفن ۴۳۳۲۰

سینما پلازا

بچه مال کیه (دوبله بفارسی-رنگی) با شرکت اددی‌فیشر-دبی روناله - شروع : ۱۰ر۵ صبح ۲ر۵ - ۴ر۵- ۶ر۵ و ۸ر۵ بعداز ظهر .تلفن ۴۴۲۵۵ **سینما تهران**

جهنم در مونتانا -باشرکت: ریچارد ویدمارك شروع : ۱۰ر۵ - ۲ر۵ - ۴ر۵ - ۶ر۵ و ۸ر۵ بعداز ظهر تلفن ۳۸۱۶۵

تخت جمشید -سیلا(تابستانی - زمستانی)

قاصد بهشت:شروع در تخت‌جمشید سه و ربع ۵ و ربع -هفت و ربع و نه و ربع . تلفن ۴۳۵۵۰ -در زمستانی سیلا ۱۰ر۵ صبح ۱۲ر۵ -۲ر۵ - ۴ر۵ -۶ر۵ و ۸ر۵ بعد از ظهر در تابستان۶ و ۸ بعد از ظهر تلفن ۳۶۴۲۴

سینما نیاگارا

گلدرگاه‌فیلان باشرکت الیزابت‌تایلور شروع ۲ر۵- ۴ر۵- ۶ر۵ و ۸ر۵ بعد از ظهر .

سینما دنیا سینما دیانا

وقتیکه لك‌لك‌ها پرواز میکنند با شرکت تاتیانا‌ساموئیلو شروع دردنیا ۱۰ر۵ صبح -۲ر۵ -۴ر۵- ۶ر۵ و ۸ر۵- تلفن ۳۳۸۱۲ در سینما دیانا- ۱۰ر۵ صبح -۲-۴-۶ و ۸ بعداز ظهر تلفن ۴۲۰۱۰

سینما سعدی

پایان ماجرا با شرکت دبوراکار - شروع :۱۰ر۵ صبح -۲-۴-۶-۸ بعد از ظهر تلفن ۳۶۴۶۸

سینما کریستال

سلطان بازیگران (رنگی - سینما سکوپ) با شرکت جان‌درك . شروع ۱۰ر۵-۲ر۵-۴ر۵-۶ر۵ و ۸ر۵ بعداز ظهر . تلفن ۳۷۶۷۵

سینما کارون

دهاتی عاشق (فیلم هندی) شروع : ۲ر۵ -۴ر۵-۶ر۵ و۸ر۵ بعداز ظهر تلفن ۴۰۰۶۵

سینما هما

گل بغداد -شروع ۱۰ر۵ صبح - ۲ر۵-۴ر۵-۶ر۵و۸ر۵ بعد از ظهر

سینما رکس

کودك قهرمان (رنگی) شروع: ۱۰ صبح-۲ر۵ -۴ر۵ -۶ر۵ و۸ر۵ بعد از ظهر تلفن ۳۴۱۶۹

مولن‌روژ ویرایان مولن‌روژ

افسانه گمشدگان (دوبله بفارسی- تلفن ۳۸۸۱۱

سینماسکوپ) باشرکت جون واین - سوفیالورن -روسانوبرازی .
شروع درمولن روژ ۱۰ر۵ صبح -۳ ۵-۷و۹ بعداز ظهر .
تلفن ۳۸۷۶۵ دربرلیان ۱۰ صبح ۱۲-۲-۴-۶ و۸ بعداز ظهر .

سینما لاله زار

عاشق غریب - باشرکت لاناترنر- شروع ۴-۶ بعداز ظهر.

سینما سیلوانا

انوشیروان دادگر .شروع: ۲ر۵ - ۴ر۵ ۶ر۵ -۸ر۵ و بعد از ظهرتلفن ۳۳۷۷۷

سینما پردیس

دفاع از حق (دوبله بفارسی-سینما سکوپ - رنگی) با شرکت استوارت گرینجر -روندافلمینك . شروع : ۱۰ر۵ صبح -۲ر۵-۴ر۵ -۶ر۵ و ۸ر۵ بعد از ظهر

سینما تاج

راپسودی -با شرکت الیزابت‌تایلور ویتوریو گاسمن . شروع :۴ر۵ -۶ر۵ و هشت و سه ربع

سینما فری

سلطان و مرد (رنگی -سینما سکوپ) با شرکت یول‌براینر -دبوراکر - شروع : ۴ر۵ر۶ و ۹ بعد از ظهر تلفن ۲۷۸۹۳

سینما فردوسی

دفاع از حق سینماسکوپ تمام‌رنگی شروع سانسها : ۹-۱۲ صبح ۲ر۵ ۴ر۵-۶ر۵-۸ر۵ بعد از ظهر

سینما مشعل

مهتاب خونین .شروع :۲ر۵ -۴ر۵ ۶ر۵ و۸ر۵ بعد از ظهر تلفن۳۳۸۲۶

سینما مراد

بیژن و منیژه (فیلم فارسی) با شرکت ژاله - ایلوش - مرادشروع: ۲ر۵-۴ر۵-۶ر۵ و ۸ر۵. تلفن۳۳۳۷۹

جامعه باربد

خانم کاملیا - با شرکت : شهلا- جعفری میزآنسن از جعفری -شروع ۸ر۵ بعد از ظهر . تلفن

تاتر پارس

کمپانی جارو - کنسرت باتومبوش تلفن ۳۸۸۱۱

آخرین تغییرات برنامه سینماهارا هرروز در صفحه ماقبل آخرمطالعه فرمائید

آ-۲۷۵۶۶

از فردا صبح در سینماتهران

اثری بی نظیر وخارق‌العاده ازسینمای فرانسه

سوژهٔ این فیلم عجیب را تابحال روی پردهٔ سینما ندیده‌اید

هوس باز

باشتراك هنرپیشگان محبوب ومشهور فرانسوی :

فرانسوا ازآرنول - ژان کلودپاسکال - ریموندپلگرین

ماجرای شگفت‌آور زنی هوسباز که بمرض سادیسم مبتلا بوده وهوسهایش سبب ازهم پاشیدگی خانواده های متعدد میشود ...

شروع: ۱۰ ونیم صبح- ۲ونیم - ۴ونیم - ۶ونیم - ۸ونیم بعد ازظهر

«شرکت سهامی مه‌نور فیلم»
آ-۲۷۶۵۶

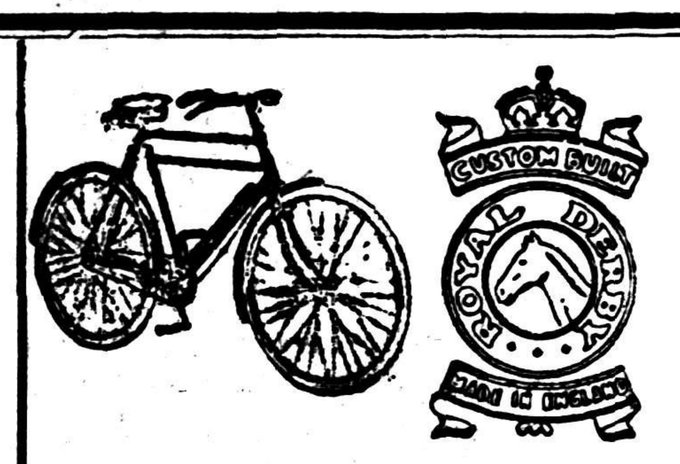

Royal derby madein england

دوچرخه رویال دربی

استحکام، سرعت، زیبائی بی‌نظیر- ساخت انگلستان
نمایندهٔ انحصاری در ایران: رحیم ظهراب‌پور ـ خرمشهر
آ ـ ٢٥٦٨٨ ۵ ـ ١٠

آگهی شماره ٦ قبول تقاضای انشعاب درخارج حدفعلی شهر

عطف به تصویبنامه شماره ١١٥٢٩ مورخ ١١ر٩ر٣٦ هیئت محترم دولت بشرح زیر:
« سازمان آب تهران مجاز است در صورتیکه مالکین هر منطقه ده هکتاری که لااقل مالکین پنج هکتاری آن کتبا درخواست تامین آب تصفیه شده جهت اراضی و مستغلات خود کهخارج ازحد فعلی تا داخل حد نهائی میباشد بنمایند و حاضر باشند هزینه توسعه تاسیسات لوله‌کشی را نسبت بمساحت اراضی که مالك آن‌هستند از قرار متر مربعی ٧٥ ریال نقدا یا باقساط مناسبی که مورد قبول‌آن سازمان باشد بپردازند این قطعات را داخل حد فعلی شهر منظور داشته در تامین آب اقدام کنند »

سازمان آب تهران از مالکین مستغلات و اراضی و همچنین ساکنین قسمتی از نواحی‌واقع بین حدود فعلی تا حدود نهائی لوله‌کشی که محدود بحدود زیر است .

١ـ شمالا ـ برجنوبی خیابان نظامی بین خیابان های امیرآباد و پهلوی
٢ـ شرقا ـ بر جنوبی خیابان پهلوی بین خیابانهای نظامی و بولوار .
٣ ـ جنوبا بر شمالی خیابان بولوار بین خیابانهای پهلوی و امیرآباد .
٤ـ غربا ـ برشرقی خیابان امیر آباد بین خیابانهای بولوار و نظامی .

دعوت مینماید بارعایت مفاد تصویبنامه فوق‌الذکر چنانچه مایل باستفاده از آب تصفیه شده میباشند تاآخروقت اداری روز ٢٢ر٨ر٣٧ برای تسلیم برك «اعلام تمایل» وانجام تشریفات لازم بباجه مرکزی سازمان واقع در خیابان جنوبی پارك‌شهر مراجعه فرمایندتا پس‌از حصول حد نصاب مقرر در تصویبنامه و وجود داوطلب بحد کافی ترتیب پرداخت های مقرر قبول‌درخواست رسمی انشعاب داده شود .

ضمنا باطلاع علاقه‌مندان میرساند که تاریخ تقریبی انجام لوله‌کشی در نواحی خارج شهر ١٨ تا ٢٤ ماه پس‌از پرداخت هزینه توسعه تاسیسات لوله‌کشی پیش‌بینی میشود و فرصت‌استفاده از این تصویب‌نامه برای اراضی مستغلات خارج حدود شهر و داخل حدود نهائی لوله‌کشی فقط برای یك بار آنهم در مدت آگهی شده از ساعت ٨ صبح روز ٧ر٨ر٣٧ لغایت ٢٢ر٨ر٣٧ میباشد .

سازمان آب تهران
آ ـ ٢٧٣٦٨ ١ ـ ٢

هاردراک لگ نخ نایلن مخصوص کامیونهای سنگین

گودیر
GOODYEAR
آ ـ ٢٧٤٠٨

باعینک‌های باتری بینائی بهتر دیده میشود
[illegible]
ZEISS آلمان
[illegible]
آ ـ ٢٧٤١٤

مژده بعموم هموطنان عزیز

سماور نفتی علاءالدین ساخت انگلستان

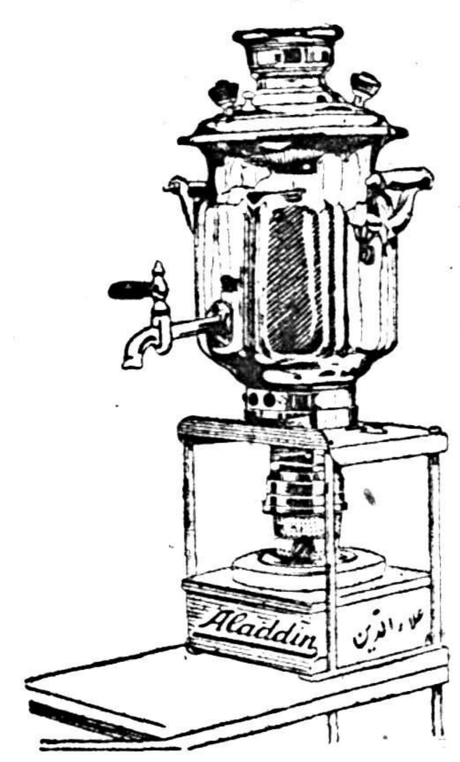

شنیده میشودکه اشخاص شیاد واستفاده‌جو ازشهرت و نام کارخانه **علاءالدین انگلستان** سوء استفاده نموده و سماورهای‌ساخت داخله‌رابنام **علاءالدین** انگلیسی میفروشند. بنا براین باطلاع عموم هموطنان عزیز میرساند که سماورهای نفتی علاءالدین ساخت انگلستان، که بشکل فوق‌میباشد هم‌آتیه نزدیك دردسترس عموم قرار خواهد گرفت. برای اطلاعات بیشتری **بفروشگاه آلادین** خیابان نادری روبروی سفارت‌انگلیس تلفن٤٣٠٠٧ مراجعه‌فرمائید
آ ـ ٢٧٦٩٠ ١ ـ ٤

آگهی مناقصه آب شهر سقز

سازمان برنامه بمنظور اجری عملیات عمرانی شهرستانها تامین‌آب مشروب شهرستان سقزرا باشرایط زیر بمناقصه میگذارد:

١ـداوطلبان شرکت درمناقصه میبایستی برای دریافت اسنادمناقصه بدفتر موسسه مهندسین مشاور ژیکوف واقع درخیابان پهلوی نزدیك چهارراه تخت جمشید مراجعه ودر مقابل پرداخت مبلغ ٥٠٠ر١ریال دفتر مشخصات وبرك شرایط، مناقصه را دریافت نموده پس از مطالعه واطلاع کامل از مشخصات مورد معامله ومیزان تحویل آن‌وسایر شرایط‌فنی ومالی مناقصه پیشنهاد خودرا به ترتیب زیر تهیه وتسلیم نمایند .

٢ـ پیشنهاد دهندگان میبایستی برای دریافت دفتر چه مشخصات‌و ضمائم آن تعدادمورد لزوم‌راکتباروی کاغذمارك‌دار تقاضا نمایندمشخصات ١٠روز بعداز آگهی موجود خواهدبود .

٣ـ پیشنهاد دهندگان میبایستی مبلغ ٠٠٠ر٨٠٠ ریال بعنوان سپرده بحساب شماره ٥٠٢در بانك اعتبارات صنعتی بودیعه گذاشته ویاضمانت نامه بانکی که نمونه آن بضمیمه دفترچه مشخصات توسط مهندس‌مشاور دراختیار شرکت کنندگان گذارده خواهد شد به نفع حسابداری امور اجتماعی سازمان برنامه بمیزان همان مبلغ که‌مدت اعتبار آن کمتر از سه‌ماه نباشد ضمیمه پیشنهاد خود نمایند تاهرگاه برنده مناقصه از پیشنهاد خود عدول نماید سپرده بنفع سازمان برنامه ضبط شود ضمانت نامه نباید اولا مشروط باشد ثانیا باید ازبانك مورد قبول سازمان برنامه باشد ثالثا قابل تمدید برای سه ماه دوم بصرف اظهار مناقصه گذارنده باشد سپرده پیشنهاد دهنده درجه دوم قبل از انعقاد قرارداد بابرنده مناقصه مسترد نخواهد شد.

٤ـ پیشنهاد بایستی بنوعی که‌در برك شرایط مناقصه قید گردیده‌تنظیم ودر٢پاکت شماره(١)وشماره (٢)بدین‌شرح پاکت شماره ١ محتوی‌تضمین نامه‌که ازطرف یکی ازبانکهای مجاز تهیه شده باشد وپاکت‌شماره (٢) محتوی واحد بهاء اسناد مناقصه وکل پیشنهاد که بمهروامضای‌پیشنهاد دهنده وسپیده باشد همچنین مبلغ کل‌پیشنهاد هردو درپاکت لاك‌ومهرو شده تاساعت ٩صبح روز سه‌شنبه ٢دیماه ٣٧درمقابل اخذ رسید بدفتر موسسه مهندسین مشاور تسلیم گردد.

٥ـ پیشنهاد هائی که‌فاقد سپرده ویامشروط ومبهم باشد ویااینکه مطابق بامشخصات وشرایط مناقصه تنظیم نگردیده باشد یاباتضمین‌نامه طبق فرم سازمان همراه نباشد ترتیب اثر داده نمیشود وقیمتها میبایستی صریح وقطعی تعیین‌شود .

پیشنهادهای رسیده درساعت ١٠همان روز درقسمت شهر سازی‌واقع در خیابان دانشکده تحت نظر کمیسیون مربوطه بازوقرائت خواهدشد. حضور پیشنهاددهندگان ویانماینده آنها در جلسه آزاد بوده وکمیسیون مزبور در رد ویاقبول هریك ازپیشنهادات‌ویاکلیه آنها مختار خواهدبود بدیهی است بهرنوع پیشنهاد ویا تغییر وتخفیفی که‌بعداز ساعت مذکور دربند ٤ برسد ترتیب اثر داده نخواهد شد.

سازمان برنامه آ ـ ٢٧١٦٨ ١ ـ ٢

آگهی دانشکده ادبیات

بدینوسیله باطلاع دانشجویان دوره تخصصی موسسه مطالعات و تحقیقات اجتماعی دانشکده ادبیات میرساند که درسهای این دوره از روز شنبه ١٠ آبانماه جاری طبق برنامه تنظیمی شروع خواهد شد حضور در کلاس درس اجباری است .

١ ـ ٣ آ ـ ٢٧٣٣٨ اداره دفتر دانشکده ادبیات

آگهی مناقصه خرید آهن گرد

اداره ساختمان این بانك برای مصرف ساختمانهای خود مقدار هفتصدو نودو پنج‌تن (٧٩٥ تن) آهن گرد بشرح زیر:

١ـ آهن گرد	٦ میلیمتری	٢٠ تن
٢ـ « « «	١٠ «	٧٥ «
٣ـ « « «	١٢ «	١١٠ «
٤ـ « « «	١٤ «	٧٠ «
٥ـ « « «	١٨ «	٥٠ «
٦ـ « « «	١٢ «	١٣٠ «
٧ـ « « «	٢٤ «	٦٥ «
٨ـ « « «	٢٦ «	١٣٠ «
٩ـ « « «	٢٨ «	٦٠ «
١٠ « «	٣٠ «	٨٥ «
	جمع :	٧٩٥ تن

ازطریق مناقصه کتبی خریداری می‌نماید .داوطلبان شرکت دراین مناقصه میتوانندپیشنهاد خوددرپاکت سربسته ولاك ومهر شده تا آخر وقت اداری روز ٢٨ بهمن ماه ٣٧ بدفتر اداره‌ساختمان‌تسلیم‌دارند. پیشنهاددهندگان بایستی قبلا مبلغ سیصد هزار ریال (٠٠٠ر٣٠٠ریال) بعنوان سپرده بحساب شماره ١٠٠٠٨ نزد شعبه فردوسی تودیع نموده وقبض رسید آنرا ضمیمه پیشنهاد خودنمایند (ضمانت نامه‌بانکی که‌مورد قبول بانك ملی باشد پذیرفته خواهد شد .)

به‌پیشنهاد های فاقد قبض سپرده یاضمانت نامه‌بانکی‌ترتیب‌اثرداده نخواهد شد .

پیشنهاد دهندگان بایستی مدت تحویل آهنهای بالا راصریحا تعیین نمایند .

وچنانچه برنده مناقصه ازتحویل آهنها درموعدیکه تعیین خواهد شد خودداری نمود موظف است روزانه مبلغ ـ٢٠٠٠ریال بعنوان جریمه تاخیر ببانك بپردازد ولی چنانچه مدت تاخیر از٢٠روز تجاوز کردبانك حق‌دارد سپرده برنده مناقصه‌را بسود خود ضبط نموده وآهنهای مزبور رابهر طریق دیگر که‌مصلحت بداند تهیه نماید .

پیشنهاد دهندگان بایستی بهای هرتن آهن‌را سی‌اند ـاف‌ـخرمشهر یاتحویل تهران انبار بانك پیشنهاد نمایند .ودرصورتی‌که آهن‌ها از خارج‌کشور وارد شود ولازم باشد وازطرف بانك اعتبار باز شودگواهی اداره نظارت بین‌المللی مورد لزوم است وهزینه آن‌بعهده برنده مناقصه می‌باشد .

کلیه‌آهنهای بالابایستی شاخه‌های ١٢متری‌بوده وهیچیك بصورت کلاف تحویل گرفته نخواهد شد .

پیشنهادهای رسیده درساعت ١٠صبح روز ٢٦ر١١ر٣٧ درمحل اداره ساختمان این‌بانك واقع درخیابان سعدی کوچه‌ممتاز بازوقرائت خواهد شد وبرنده مناقصه نسبت به‌جمع کل بهای آهنها تعیین میگردد .

حضور پیشنهاد دهندگان درجلسه مناقصه آزاد وبانك در رد وقبول یك یاکلیه پیشنهادها مختار است .

ضمنا برای اینکه کلیه پیشنهادها یکنواخت بوده ومقایسه آنهاامکان پذیر باشد ونتیجه مطلوب ازمناقصه حاصل گردد ازکلیه شرکت کنندگان خواهشمند است نکات این آگهی‌را رعایت نموده وپیشنهاد خودرا همانطورکه خواسته شده تنظیم وتسلیم دارند .

١ ـ ٥ آ ـ ٢٧٥٢٨ بانك ملی ایران

آگهی دوم حفر بیست حلقه چاه عمیق و هزینه حمل تلمبه وموتور ونصب آن

شهرداری تهران‌بمنظور تامین‌آب مشروب‌ساکنین قسمت‌های پرجمعیت وکم آب شهر وشمیران حفر بیست حلقه چاه عمیق (١٦ حلقه بقطر١٢ اینچ و٤ حلقه بقطر ١٠ اینچ) را بانضمام لوله گذاری آن بالوله نو جدار فولادی بدون درز ومشبك نمودن لوله وآزمایش وتصفیه چاه که بهای کل کار بالغ بر ده میلیون ریال خواهد بود وممکن است ٢٥در صد کسر یااضافه شود ومدت انجام کلیه کار بیست حلقه چاه ششماه خواهد بود بمناقصه میگذارد .

١ـ داوطلبان شرکت در مناقصه باید صلاحیت فنی وحسن شهرت و سابقه عمل داشته باشند .

٢ـ داوطلبان شرکت درمناقصه بایدبه‌اداره کل‌آب‌شهرداری‌تهران‌مراجعه وبرك مشخصات وصورت چاهها را دریافت ومبلغ پانصد هزار ریال‌به عنوان سپرده به صندوق اداره کل درآمد شهرداری پرداخت قبض‌سپرده ویا ضمانت نامه بانکی که‌بمدت سه‌ماه خواهد بود بانضمام برك‌مشخصات وصورت چاههای امضاء شده را درپاکت الف گذارده وپیشنهاد خودرا که‌در آن باید قیمت هرمتر چاه ازهرنوع به تفکیك ذکر شده باشد درپاکت (ب) بگذارد .

٣ـ پاکت هاباید لاك مهر شده تاساعت ده‌ونیم صبح روز ٢٤ر٨ر٣٣٧ به صندوق کمیسیون بدوی مناقصه که دراداره کل بازرسی شهرداری تشکیل میشود تسلیم گردد پیشنهادات رسیده درساعت ١١ همان روز باز وقرائت خواهد شد وحضور پیشنهاد دهندگان در جلسه مناقصه آزاد است .

٤ـ پاکت الف که‌باید محتوی برك مشخصات وصورت چاهها بامضای مقاطعه کار وضمانت نامه بانکی باقبض سپرده باشد وسیله کمیسیون باز وقرائت وسپس پاکت (ب) محتوی پیشنهادات باز وطبعا از خواندن پیشنهاد مقاطعه کاریکه مشخصات وضمانت نامه ویا قبض سپرده را ضمیمه پاکت الف نکرده باشد خود داری خواهد شد

٥ـ به پیشنهادات مبهم ومشروط ترتیب اثر داده نخواهد شد .

٦ـ پرداخت هزینه آگهی وهرگونه‌مالیات عوارض بعهده برنده مناقصه خواهد بود .

٧ـ چنانچه برنده مناقصه پس‌از اخطار شهرداری تهران پس‌از پنجروز حاضر به تکمیل سپرده اولیه وتنظیم قرارداد نشود ویا پس‌از پنجروز ازتاریخ تنظیم قرارداد شروع به حفرچاه ننماید سپرده اولیه او بنفع شهرداری ضبط خواهد شد .

٨ـ شهرداری تهران در رد یا قبول یك یاکلیه پیشنهادات مختاراست

آ ـ ٢٧٦٢٤ شهردار تهران

آگهی شرکت سهامی برق اهواز

طبق تصویبنامه مورخه ١٧ر٧ر١٣٣٧ هیئت مدیره و بازرسان شرکت سهامی برق اهواز بدینوسیله از صاحبان سهام شرکت دعوت میشود که برای تشکیل مجمع عمومی فوق‌العاده در ساعت چهار ونیم بعد ازظهر روز سه شنبه بیستم آبانماه ١٣٣٧ شخصا یا بوسیله وکیل ثابت‌الوکاله خود بارعایت ماده (٥١) اساسنامه که‌ذیلا باستحضارمیرساند در محل شرکت واقع در خیابان جمشیدی حضور بهمرسانند .

ماده (٥١) اساسنامه ـ صاحبان سهام به نسبت هر پنج سهم دارای یك رای خواهند بود هرگاه صاحب سهمی بخواهد در مجمع عمومی حاضر شود باید پس از نشر آگهی تا سه روز قبل از جلسه عین‌سهام خود یا تصدیق بانکی را بدفتر شرکت ارائه وپس از ثبت مبلغ وعده سهام تصدیق ورود بجلسه را دریافت دارد .

«دستور جلسه »
استماع گزارش هیئت مدیره واخذ تصمیم مقتضی

١ ـ ٣ آ ـ ٢٧٥٣٨ شرکت سهامی برق اهواز

آگهی مناقصه خرید لوله ومصالح الکتریکی ونصب آن

برای تاسیسات تهویه ورطوبت کارخانجات نساجی وگونی بافی‌جدید شاهی خرید ونصب لوله‌ولوازم الکتریکی طبق مشخصات موجود دردفتر مهندس مشاور کوکس باشرایط زیر بمناقصه گذارده میشود .

١ـعلاقمندان میتوانند ازتاریخ ٧تاساعت ١٢روز ٢٤آبانماه جاری مشخصات کالای مورد مناقصه رااز موسسه مهندس مشاور کوکس ساکن خیابان شاه خیابان رازی درمقابل پرداخت ٥٠٠ر١ ریال‌دریافت نمایند .

٢ـ پیشنهاد دهندگان بایستی درپاکت الف ضمانت نامه بانکی‌معادل پنج درصد از بهای کل‌پیشنهادی درپاکت ب‌بهای هریك ازقسمتهای مورد علاقه خودرا تنظیم ولاك‌ومهر شده حداکثر تاساعت ٩صبح روز یکشنبه ٢٥آبانماه ١٣٣٧ بدفتر مشاور کوکس تسلیم ورسید دریافت دارند .

٣ـ به‌پیشنهادات فاقد سپرده ومشروط ترتیب اثر داده نخواهد شد .

٤ـ سازمان برنامه درردیا قبول یك‌یا کلیه پیشنهادات وهمچنین خرید آنها بطور تفکیك مجاز خواهد بود .

٥ـپیشنهادات واصله درساعت ١٠صبح ٢٥ آبانماه جاری در دفتر قسمت صنایع نساجی مفتوح وحضور پیشنهاد دهندگان در جلسه آزاد است .

١ ـ ٢ آ ـ ٢٧٣٣٤ سازمان‌برنامه قسمت‌صنایع نساجی

وزن صحیح و دقیق بهترین معرف هر فروشنده است

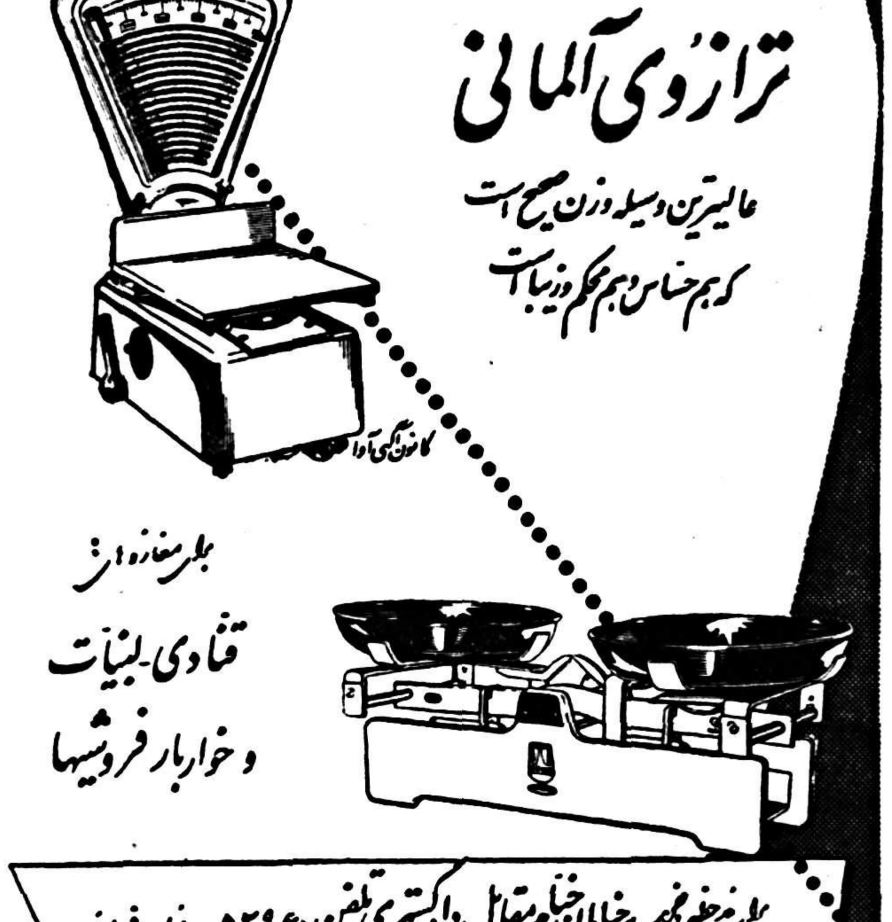

ترازوی آلمانی

عالیترین وسیله وزن صحیح است
که هم حساس و هم محکم و زیباست

برای مغازه‌های
قنادی-لبنیات
و خواربار فروشیها

برای خرید بخیابان خیام مقابل دادگستری تلفن ٥٢٩٦٠ مراجعه فرمائید

آ ـ ٢٧٦٧٠

موتور ژنراتور

بقدرت ١٩٠کیلووات ٥٠٠ دور
باتابلو ورگولاتور اتوماتیك وکلیه لوازم‌موجود است. باشرایط سهل وتضمین بفروش‌میرسد. درصورت تقاضا درمحل نصب‌وتحویل‌میگردد.

شرکت ایراندین
خیابان سعدی تلفن ٣١٨٤٩
آ ـ ٢٧٦٦٤

اخطار بکلیه بازرگانان وشرکتهای تجارتی ثبت شده داخلی وخارجی در ایران

طبق گزارش اداره ثبت شرکت ها وعلائم تجارتی واختراعات چون بازرگانان از تصریح شماره ثبت دفتر تجارتی خود وشرکت ها علاوه برآن از تصریح شماره ثبت شرکت ومیزان سرمایه پرداختی خود در روی اوراق واسناد مربوطه تعلل وتسامح نموده‌اند لزوما بکلیه اشخاص حقیقی وحقوقی فوق‌الذکر بدینوسیله اخطار میگردد که نسبت باجرای دستور قانونی مذکور که موضوع مواد ١٨و٣٤و ٢٠١و ٢٢٠ قانون تجارت وماده ١٠ آئین نامه ثبت دفاتر تجارتی میباشد سریعا اقدام نمایند بدیهی است ازاین پس .شخاص متخلف از دستور های مزبور در حدود مقررات تعقیب وبمیزان جزای نقدی مندرج در قسمت اخیر مواد فوق محکوم خواهند گردید .

بمامورین مربوطه نیز دستور داده شده‌که هر یك در امور اداری مربوط بخود مفاد این اخطار را رعایت نمایند .

١ ـ ٣ آ ـ ٢٧٣٢٨ مدیر کل ثبت .فاضل

موتور ژنراتور

ساخت انگلستان
١١٠ اسب ٨٣ کیلوولت آمپر
٨٨ اسب ٦٦ کیلوولت آمپر
١٠ اسب ٦ کیلوولت آمپر
٥ اسب ٣ کیلوولت آمپر
باتابلوورگولاتور اتوماتیك وکلیه‌لوازم مربوطه موجوداست
خیابان سپه گذر تقی خان
عسکر نیا
تلفن ٥٠٧٠٦
آ ـ ٢٧٦٦٦

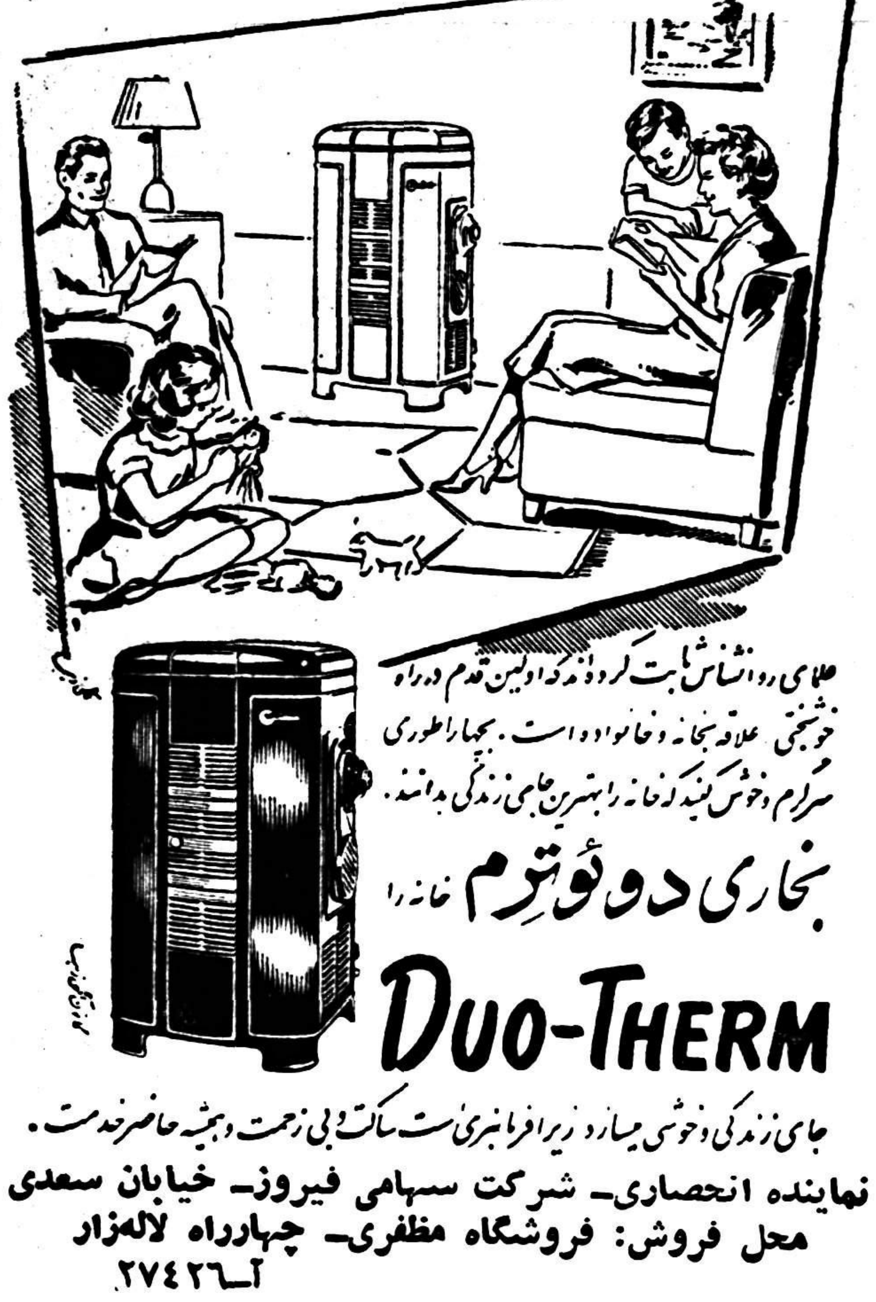

علمای روانشناسی ثابت کرده‌اند که اولین قدم در راه خوشبختی علاقه بخانه و خانواده است. بخاری را طوری سرگرم و خوش کنید که خانه را بهترین جای زندگی بدانند.

بخاری دوئوترم خانه را
DUO-THERM
جای زندگی و خوشی میسازد زیرا فرمانبری است ساکت و بی زحمت و همیشه حاضر خدمت.

نمایندهٔ انحصاری- شرکت سهامی فیروز- خیابان سعدی
محل فروش: فروشگاه مظفری- چهارراه لاله‌زار
آ ـ ٢٧٤٢٦

تشریف فرمائی شاهنشاه به گرگان

بقیه از صفحه اول

درگرگان

مقارن ظهرامروز خبرنگار ما در گرگان بوسیله تلفن چنین اطلاع داد: ساعت هشت‌صبح امروز قطار سلطنتی حامل اعلیحضرت همایونی درمیان فریادهای شوق‌آمیزوابراز احساسات شدیدهزاران نفرازاهالی گرگان بندرشاه وترکمن صحرا وارد ایستگاه راه‌آهن بندرشاه‌شد وشاهنشاه بمحوطه ایستگاه نزول اجلال فرمودند.

هنگام ورود شاهنشاه موزیك‌سلام شاهنشاهی رانواخت وگاردباحترام مراسم احترامات نظامی رابعمل آورد وآقای سرتیپ معینی‌فرمانده لشگر گزارش نظامی منطقه‌گرگان را معروض‌داشت وسپس آقای ذوالفقاری استاندار بنمایندگی از طرف ساکنین استان‌دوم خیرمقدم عرض نمود.

دراین‌هنگام شاهنشاه بااتفاق آقای دکتراقبال نخست‌وزیر و اعضای هیئت‌دولت دربرابر صف مستقبلین قرارگرفتند وآقای سناتور عدل‌الملك دادگر ضمن عرض خیرمقدم گفت. مردم‌منطقه گرگان ودشت ازدیرباز شائق وعاشق دیدارپدر تاجدار خودبودند وامروز ورودشاهنشاه رابااحساسات صمیمانه‌ای استقبال مینمایند.

شاهنشاه پس‌از عبور ازبرابرصف مستقبلین وروسای عشایر به‌مدخل ایستگاه تشریف‌فرما شدند. در مدخل ایستگاه کودك خردسالی خوش‌آمد گفت ودسته‌گلی تقدیم نمود آنگاه آقای مشایخی مدیر کل‌فرهنگ استان احساسات‌بی‌شائبه فرهنگیان رابمناسبت ورودشاهنشاه معروض داشت واعلیحضرت از وضع فرهنگ وتعداد دانش‌آموزان سئوالاتی فرمودند که‌پاسخ لازم بعرض رسید:

پس پیشاهنگ خردسالی‌بنمایندگی ازطرف گروه پیشاهنگان‌بندرشاه دسته‌گلی تقدیم شاهنشاه نمود و اعلیحضرت فرمودند باید به‌وضع پیشاهنگی توجه‌بیشتری شود و نهضت پیشاهنگی رابسرعت‌دربین جوانان توسعه وتعمیم داد زیرا تعلیم پیشاهنگی برای همه‌مفیداست ودرتربیت محصلین نقش مؤثری بازی خواهدکرد.

دراین هنگام‌شاهنشاه دراتومبیل قرار گرفتند وباتفاق هیئت دولت وملتزمین رکاب بندرشاه رابقصد گرگان ترك‌نمودند .درخط سیر ملوکانه هزاران‌دهقان صف‌کشیده ونسبت بشاهنشاه شدیدا ابـراز احساسات میکردند.

اعلیحضرت همایونی درساعت ۹وسه‌ربع بگرگان تشریف فرما شدند. درمقابل کارخانه «جیم» گرگان گارد احترام‌مراسم‌احترامات نظامی رابجای آورد وآقای‌ترابیان مدیرفنی پیشاهنگی گرگان خیر مقدم عرض‌نمود. سپس شاهنشاه درمقابل صف روحانیون گرگان قرارگرفتند وازوضع شهرواحتیاجات مردم سئوالاتی فرمودند.

آقای حجةالاسلام شهیدی‌بعرض رسانیدند اهالی گرگان ازخاکپای ملوکانه تقاضادارند که‌برای لوله‌کشی آب‌مشروب شهر وتامین‌آب قراء وقصبات ،تقویت کادربهداری وتوسعه بیمارستان مرکزی‌وتهیه دستگاههای طبی وهمچنین‌تاسیس کوی کارمندان وتقویت امـور کشاورزی بوسیله سدبندی‌رودخانه‌ها اوامری صادر نمایند.

شاهنشاه فرمودند که‌دراینمورد اقدام خواهدشد تامردم در رفـاه و آسایش بسربرند.

سپس شاهنشاه درمقابل صف معاریفو تجار وملاکین توقف نمودند وازوضع دادوستدوکشاورزی سئوالاتی فرمودند که‌پاسخ لازم بعرض رسید.

اعلیحضرت درمقابل صفبزارعین ازوضع کشت‌امسال ونحوه‌مصرف کودشیمیائی سئوالاتی فرمودند.

آقای قبادی بعرض رسانیدند که وضع کشاورزی امسال رویهمرفته رضایت‌بخش بودودربعضی نقاط‌از کودشیمیائی استفاده بعمل آمده شاهنشاه درمیان ابراز احساسات شدید مستقبلین وعده کثیری از اهالی‌گرگان که‌در مسیر موکب ملوکانه صف کشیده بودند گرگان رابقصد گنبدکاوس ترك‌کردند.

فرمانداران جدید

احکام انتصابات زیر از طرف وزارت‌کشور صادر شده است.

آقای اسداله خواجه‌نوری‌فرماندار کرمان و معاون استانداری هشتم، آقای‌علی‌اکبرمدنی فرماندارفیروزآباد آقای بزرك خزایان فرماندارچاه‌بهار آقای محمد ادهمی فرماندارایذه .

مجلس سنا

بقیه از صفحه اول

کسب نموده‌ودراولین فرصت بعرض مجلس سنا برسانم چنانکـه در مسافرت دور ودراز تابستان گذشته بدوردنیا که‌از پاکستان وهندوستان گذشته به‌رنگون‌وهنك‌کنك وجزائر هاوائی‌وژاپن وامریکارفته وازآنجااز طریق قطب شمال‌وپاریس وترکیه مراجعت نمودم موضوعی که‌بیش از هرچیز نظر اینجانب رابخود جلب نمود تحقیق احوال ایرانیانی بودکه درکشورهای مختلف جهان پراکنده هستند بخصوص جوانانیکه بـه تحصیل علوم وفنون اشتغال دارند. راجع بمحصلین ایرانی در یکی از جلسات گذشته اختصارا عرض‌کردم که‌سرپرستی محصلین باید خیلی دقیق‌ومراقب ومؤثرباشد تا ازسست کاری برخی وعدم تمایل بعضی به مراجعت بایران پس ازپایان تحصیل جدا جلوگیری شود وخوشبختانه از طرف دولت هم اقدامات مفیدی در این‌باب بعمل آمده وامید است به نتیجه مطلوب برسد.

اماعرایض‌امروز بنده‌مربوط‌بایرانیانی است که‌بنا برکیفیات‌وجهات مختلف وباکسب اجازه یابدون کسب اجازه ترك‌تابعیت کرده‌اندودچار این‌اشکال هستند که‌قانون راه آمدن آنها را بایران وانجام خدمتی رابرای میهن اصلی مسدود نموده بواسطهٔ تقاضا های متعددی که این‌قبیل اشخاص نمودندومشروع ومفیدیافتن‌مستدعیات آنها بنده درنظر داشتم موضوع را مطرح و راه حلی برای مختصر تغییری در قانون پیداکنم ولی در مراجعت باین نکته برخوردم که قبل ازبنده چندنفر از آقایان سناتورها باین فکر افتاده واقداماتی فرموده‌اند که تمربخش بوده‌است بدین معنی که در تبصره ماده ۹۸۸ قانون‌مدنی راجع بایرانیانیکه‌ترك تابعیت کرده‌اند وهمچنین درماده ۹۸۹همان قانون اصلاحاتی پیشنهـاد شـده و بـه تصویب مجلس سنا رسیده وبه‌مجلس شورایملی هم‌احاله‌گشته ولی‌پس‌از تحقیقات معلوم شد کـه موضوع درمجلس شورایملی‌مسکوت مانده وجزءکارهای معوقه منظور گردیده است.

نظربااینکه سناتورهای محترم آقایان شمس ملك‌آراء،جمال‌امامی لسانی بحجازی، وآقای آموزگار بتفصیل برلزوم‌علیه صحت‌فرموده‌اند تضییع وقت راجایز ندانسته فقط باپیوستن به‌آقایان موافق عـرض میکنم تغییر مختصری که‌در دو مادهٔ قانون پیشنهاد شده مفیدولازم است زیرا اشخاصیکه جلای‌وطن کرده‌اند پسران گم‌گشته‌ای‌هستند که‌هر موقع‌ازکرده خودپشیمان شدند وخواستند بخانه پدرمراجعت کنند راه‌برای‌آنـها باز باشد • سختگیری فوق‌العاده قانون برای جلوگیری ازاین‌قبیل پیش‌آمدها دوای دردنخواهدبود. دریکی از زبانهای اروپائی مثلی دیدم‌حاکی ازاینکه اززندگانی خوش کسی گریزان نخواهد شد، هم‌اکنون که‌بنده اغلب درسراسر کشور وخارج‌آن درگردش ومطالعه‌هستم وصحراگردی وجهان‌پیمائی‌راپیشه خود قرارداده‌ام‌میتوانم بشارت‌بدهم که‌تحت توجهات عالیه شاهنشاه وهمت بلندملت‌ایران کشورروبترقی وتعالی میرود وزندگانی مـردم هموارەروبرفاه وخوبی است وروزی فراخواهدرسید که‌نه‌فقط جوانان مامیهن‌خودرا ترك‌نخواهند کـرد بلکه عدهٔ کثیری ازاطراف واکناف بدین کشور روی‌آور خواهندگردید

اما اینکه‌بچه‌علت‌وبرای چه این آقایان‌میخواهند مراجعت کنندیا بایران رفت‌وآمد داشته باشند باید عرض‌کنم که‌یکی ازدلایـل قطعی‌اینستکه وطن اصلی وبستگان خودشان رانمیتوانند فراموش کنند ومیخواهند برای جبران خطای‌خویش اقلاخدمتی به میهن اصلی کرده‌باشند. اگر احیانـا ثروتی بهم‌زده باشند شایدبخواهند دراینجا بمصرف‌برسانند که‌باعلاقه کشور بجلب‌سرمایه‌های خارجی نیز کاملا تطبیق مینماید ودلایل دیگرهم وجود دارد که‌بقدر کافی گفته شده‌است وذکر آنها باعث طول کلام‌خواهدبود. علیهذابنده‌از مقام ریاست استدعا دارم مجلس شورایملی رایادآور شوند وتقاضا کنند که‌باتوجه باهمیت اینکار مفید مجلس سنااین موضوع را هرچه‌زودتر بجریان بیاندازند و جماعتی ازاین اشخاص راکه بـا کمال بی‌صبری منتظر راهنمائـی هستند به‌آتیه‌خودشان امیدوار سازند. وهمچنین ازجناب آقـای وزیر خارجه تمنادارم موضوع را تعقیب فرمایند وهمینکه‌نتیجه‌مثبت بدست آمدتوسط نمایندگـان خودشان به‌تقاضاکنندگان در کشورهای مختلف اطلاع دهند و آنهارا ازحال نگرانی وتشویش خلاص فرمایند. (صحیح‌است)

استخدام کارشناس

بعد لایحه استخدام پنجنفر کارشناس برای وزارت راه مطرح شد .

ضمن گفتگو پیرامون‌این لایحه آقای دکتر پرویز کاظمی‌سئوال کردارتباط راه‌آهن ایران از پاکستان تاترکیه در چه مرحله ایست ؟

آقای معاون وزارت‌راه پاسخ داد درقسمت اتصال راه‌آهن آذربایجان به ترکیه نقشه برداری وتعیین مسیر شده و شروع عملیات موکول بتامین اعتبار است .

درمورد اتصال راه‌آهن به پاکستان نیز بایك سرویس‌نقشه برداری‌هوائی مشغول مذاکره هستیم که اقدام بنقشه برداری هوائی کند واین قسمت را هم بعد ازتامین اعتبار شروع خواهیم کرد درهرحال وزارت راه باکمال علاقه این موضوع راتعقیب میکند .

آقای دکتر صدیق گفت : بنده شنیده‌ام دولت امریکا برای احداث این خط آهن بیستو سه میلیون دلار کمك کرده است. در اینصورت باید زودتر از اینها دراین قسمت تسریع شده باشد .

راجع به لایحه مورد بحث آقـای دکتر صدیق اظهار داشت : بنده اطلاع حاصل کردهام که این‌پنجنفر یکسال قبل مدت خدمتشان درایران تمام شده و بممالك خودشان‌مراجعت کرده‌اند وتازه ما اینجا لایحه‌استخدام آنها را مطرح کرده‌ایم و آنهم برای شور اول «خنده حضار» بنظر بنده دیگر شور اول معنی ندارد و اگر آقایان موافق باشند بنده پیشنهاد میکنم لایحه دوشوری باشد که تمام شودوبرود .

پیشنهاد آقای دکتر صدیق‌وهمچنین لایحه استخدام متخصصین بتصویب رسید .

منبع کار اجباری

لایحه دیگری در خصوص الحاق ایران به مقاوله نامه منع‌کار اجباری مطرح شد واین لایحه نیز بعد از مذاکراتی بتصویب رسید .تبصره‌ای نیز درخصوص اصلاح قانون مجازات عمومی باین لایحه‌بعنوان متمم‌ضمیمه بود که‌آن نیز تصویب شد .

تکمیل معلمین دانشگاهها

آنگاه لایحه مربوط به تکمیل معلمین دانشگاهها که از مجلس شورایملی ارجاع شده بود مطرح شد .

پس‌از بحث درمواد لایحه آقای‌دکتر صدیق متذکر شد بیش‌از هفت‌ساعت در کمیسیون فرهنك مجلس سناصرف بحث در این لایحه شده و در آن اصلاحات کلی واساسی بعمل آمده است .

دراینجا ذکر چند نکته ضروری است : یکی آنکه موضوع این لایحه باطلاع ایرانیانی که درخارجه تحصیل کرده ومیکنند برسد. دیگر آنکه در این لایحه نوشته شده‌است‌اگربرای تحقیق و تتبع احتیاج‌بوسائلی پیدا شود دانشکده موظف است آنوسائل رادراسرع‌اوقات فراهم کند غالبا برای تحقیق وتتبع وسائل فوری‌فراهم نمیشود و باید برای این قسمت هم فکری بشود اگر لازم است ممکن‌است اینجا ماده‌ای قید شود که اعتبار لازم برای تحقیق وتتبع در اختیار خود استاد گذاشته شود .

آقای مؤید ثابتی اظهار داشت: بنده ازاینکه وزارت فرهنك درباره دانشگاههای شهرستانها توجه کرده تشکر میکنم. نکته‌ای که میخواهم تقاضا کنم راجع به دانشکده‌کشاورزی مشهد است که تاکنون تلگرافات زیادی رسیده و مردم تقاضا دارند . دانشکده کشاورزی مشهد دائرشود زیرا این دانشکده نهایت لزوم و اهمیت را دارد .

آقای دکتر خانلری گفت : پیش بینی‌هائی که در اینجا برای تکمیل دانشکده‌های شهرستانها شده اصولا مفید است ولی من امیدوار نیستم با وجود این پیش‌بینی‌ها هم‌کاردانشکده های شهرستانها بسامان برسد . ایکاش ماازاول‌پایه تاسیس‌دانشکده را متین‌تر میگذاشتیم وبهرحال حالا که این کار شده بلکه بتدریج بتوان نقائص رابرطرف کرد. درماده دوم‌این قانون نوشته است استادان رامیتوان بتحقیقات علمی گماشت و بآنها تا حدود دوهزار تومان حقوق داد جای خوشوقتی است که بمسئله تحقیق علمی در مملکت ما هم توجه شده ولی اگر تحقیق علمی بمعنای واقعی منظور باشد باین آسانی نمیتوان وسائل آنرا فراهم کرد .

غرض بنده اینست که حالا که‌بفکر تحقیق علمی افتاده‌ایم کاش ازاول فکراساسی تر میکردیم ولی بااین پولیکه پیش‌بینی‌شده برای تحقیق علمی باستاد داده شود تحقیق علمی حاصل نمیشود. اگر مقصود وجهی است که داده شود بنده عرضی‌ندارم اماگر مقصود تحقیق علمی است‌باین حرفها میسر نمیشود .

آقای دکتر صدیق متذکر شد در این لایحه پیش بینی شده درجاهائی که وسائل تحقیق آماده باشد چنین نکته‌ای را میتوان منظور داشت . ناطق در خصوص ایجاد دانشکده کشاورزی در مشهد نظریات آقای مؤید ثابتی را تائید کرد .

آقای یزدانفر معاون وزارت فرهنك وهمچنین آقای آموزگار نیزبیاناتی ایراد کردند و آقای آموزگار گفت:حق این است که آقای دکتر خانلری اگر نظر اصلاحی دارند و لایحه را میبهم میدانند پیشنهاد اصلاحی بفرمایند تا لایحه از ابهام خارج شود. وانگهی اولین وسیله تتبع وتحقیق دردانشکده معلم است والبته بعداز فراهم آوردن این وسیله اولیه سایر وسائل نیز بمرور فراهم میشود .

لایحه مورد بحث ضمیمه پیشنهادات واصله برای شور دوم بکمیسیون فرستاده شد .

نطق وزیر امور خارجه

درپایان جلسه امروز سنا، آقـای علی‌اصغرحکمت‌وزیر امورخارجه طی نطقی جریان شرکت هیئت نمایندگی ایران در سیزدهمین دوره اجلاسیه مجمع عمومی سازمان ملل متحد ره ورود آقای ابوالحسن شریف خراسانی (شریف‌العلماء) که‌برای معالجه بسویس مسافرت کـرده‌بود روز پنجشنبه بتهران مراجعت کرد.

آیت اله بیوك زنجانی که بزنجان مسافرت کرده بودند وارد تهران شدند.

باستحضار مجلس سنا رسانید .

آقای حکمت درزمینه مسائل خلع سلاح، وحدت آلمان، منع آزمایشات اتمی، پیامهای تدافعی و چند نکته دیگر که در دوره اخیر اجلاسیه سازمان ملل متحد مطرح بحث قرار گرفته بود گزارشات مبسوطی بیان کرد که مشروح آن درشماره بعد باستحضار خوانندگان محترم میرسد.

یکساعت بظهر جلسه ختم گردید .

کمیسیون سه‌وزیر

بقیه از صفحه اول

نتیجه رابشورایعالی اقتصاد گزارش دهد.

دولت ایران باتشکیل این بانك از نظر کمك به صاحبان صنایع‌ایران موافق است ولی در مورد نحـوه تشکیل بانك و شرایط همکاری موسسات سرمایه‌گذار امریکائی و ترتیب اداری امور بانك هنوز طرحی که مورد موافقت دولت باشد تهیه نشده‌است.

موسسات «لازار فـور»و «چیس مانهاتان بانك» برای تشکیل چنین بانکی چندی پیش مذاکراتی بـا سازمان‌برنامه انجام دادند ونظراین بودکه این‌بانك بامشارکت بـانك اعتبارات صنعتی سازمان برنامـه تشکیل شود ولی توافقی حاصل‌نشد ومذاکرات بدون اخذ نتیجه پایان یافت ویکی از علل عدم توافق این بود که‌موسسات مزبور مایل بودند با سرمایه هـای خصوصی ایـران مشارکت نمایند.

فعلا بررسی های دولت بر این اساس است که‌ترتیب مناسبی برای این مشارکت‌وسرمایه‌گذاری فراهم شود.

دنباله اخبار خارجه

میخواست باطپانچه بمب هیدروژنی را منفجر کند

لندن ـ آسوشیتدپرس ـ مقامات نیروی‌هوائی آمریکا درلندن اظهار کردند اخبار دائر براینکه یکی از خلبانان امریکائی بچاشنی یك‌بمب هیدروژنی ضربه‌زده واین بمب منفجر خواهد شد. صحت‌ندارد. روزنامه دیلی‌هرالدتریبون چاپ لندن‌باحروف درشت نوشته‌بود که گروهبان‌هوائی لیندو کانینگام آمریکائی که ۴۱ سال دارد درپایگاه هوائی امریکادر اسکالتورپ (انگلستان) وارد انبار مهمات شده وتهدید کرده که به ضرب طپانچه یکی از بمب های هیدروژنی رامنفجر خواهد ساخت. ماموربن‌این‌خبر را تکذیب کردند. گروهبان کانینگام دیروز در این پایگاه تحت‌نظربود وسخنگوی‌نیروی هوائی امریکا گفت که مشارالیه دچار بیماری روحی شده وتهدیـد کرده که‌انتحارخواهدکرد. گروهبان مزبور بعلت‌بیماری دخترش بسیار نگران ومضطرب شده‌است.

کمیته سیاسی سازمان ملل‌متحد

طرح تحریم فوری آزمایشهای اتمی را تصویب کرد

سازمان ملل ـ آسو شیتدپرس ـ کمیته سیاسی سازمان ملل صبح امروز تحریم فوری آزمایشهای‌اتمی را که باید در کنفرانس ژنو مورد بحث قرار گیرد تصویب کرد.بلوك شوروی با این طرح مخالفت نمود وپیشنهاد داد طرح منع بدون قید وشرط آزمایشهای اتمی بتصویب رسد. نماینده آمریکا ضمن‌مخالفت با این طرح گفت :« حیف ازکاغذی که برای نوشتن این طرح مصرف شود»». در طرحی که بتصویب کمیته سیاسی رسید گفته شده‌دول دارنده سلاحهای اتمی باید حین مذاکرات ازآزمایشهای اتمی‌اجتناب نمایند . در مذاکرات ژنو شرکت کنندگان ضمنا مکلفند در باره جلوگیری از حمله ناگهانی نیز تصمیم بگیرند.

در این جلسه طرح شوروی درباره تقلیل بودجه نظامی کشور های بزرك رد شد.

تونزند درپایتخت چین ملی

عاشق مارگارت نمیتواند سئوالات خبرنگاران را تحمل‌کند

تایپه ـ آسوشیتدپرس ـ پیترتونزند محبوب شاهزاده مارگارت روز گذشته برای مدت کوتاهی وارد تایپه شد و پس‌از توقف مختصر با هواپیما عازم توکیو گردید .

سرهنك سابق‌نیروی هوائی‌انگلیس وقتی در فرودگاه‌تایپه پیاده‌شد خود را باگروهی ازخبرنگاران وعکاسان مواجه دید و باز سئوالات مربوط به معاشقات اوبا شاهزاده مارگارت شروع شد . اما تونزند باعصبانیت گفت من ازاین سئوالات احمقانه که مربوط بمزندگی خصوصی من میباشد متنفرم و حاضر نیستم به هیچیك از آنها پاسخ بدهم .

خبرنگاران ناچار متوجه دوشیزه ماری لوس جاماگن شده و ازاو درباره روابط عاشقانه دو دلداده معروف قرن بیستم سئوال کردند ماری لوس که بعنوان منشی همراه تونزند برای فیلمبرداری سفر میکند گفت هیچیك از این حرفها درست نیست و بین شاهزاده و پیترتونزند روابط عاشقانه وجود ندارد .

تونزند مدت ۱۰ روز در ژاپن خواهد بود و کار خود را که‌تهیه یك‌فیلم درقسمتهای مختلف جهان میباشد دراین کشورنیز ادامه‌خواهد داد . یك هیئت یازده نفری که در بین آنهایك‌دوشیزه۱۹ساله‌بلژیکی بنام لوسی فرانسوا نیز وجود دارد همراه تونزند هستند . این‌دوشیزه عکاس است ودر کـارخانه های فیلمبرداری بهیئت‌مزبورکمك‌خواهد کرد . هیئت مزبور روز ۳ نوامبر بمناطقی از ژاپن که درآنها صید مروارید صورت میگیرد خواهدرفت تونزند وهمراهان آنگاه از توکیو باسترالیا و سپس بقاره آمریکا خواهند رفت .

شهردار بغداد در مسکو

لندن ـ رادیو مسکو گفت برای اولین بار پس از تغییر رژیم عراق یك هیئت وابسته به جمعیت هواداران صلح از آن کشور وارد مسکو شدند ریاست این هیئت با سرتیپ عبدالمجید حسن شهردار بغداد می‌باشد .

ممکن است جیلاس آزاد شود

بلگراد ـ خبرگزاری فرانسه ـ وزارت خارجه یوگسلاوی اعلام داشت که ممکن است میلوان جیلاس معاون سابق تیتو از زندان آزاد شود . جیلاس چندسال‌قبل بجرم نوشتن کتابی بنام طبقه جدید که در آن رژیم کمونیستی انتقاد شده‌بود به ۹ سال زندان محکوم گردید .

خلاصه اخبار

نیویورك ـ روزنامه نیویورك اطلاع داد که دولت امریکا تصمیم گرفته است به کشور های عضو خود در سازمان اتلانتیك شمالی از نوع موشکهای «سایدوندر» تحویل دهد .

* * *

واشنگتن ـ رئیس کمك های خارجی امریکا امروز برای بازدید از کشور های حبشه و تونس و لیبریا و غنا و کنیا واشنگتن را ترك گفتند .

* * *

اسلو ـ وزیر خارجه لهستان در یك کنفرانس مطبوعاتی در اسلو گفت که حاضر است بار دیگر برای ایجاد یك منطقه غیر اتمی دراروپا پیشقدم شود .

* * *

بن ـ بودجه سال آینده آلمان غربی بمبلغ ۳۹ میلیارد مارك‌تقدیم مجلس شد .

* * *

واشنگتن ـ رئیس کمیسیون انرژی اتمی امریکا امروز وهسپار لندن می‌شود تا با نخست وزیر انگلستان و دانشمندان اتمی این کشور ملاقات و مذاکره کند .

از صبح دوشنبه در

سینماهای: رکس ـ نیاگارا ـ متروپل

سوفیالورن ـ ونوس قرن بیستم

COLUMBIA FILMS S. A. présente

CHARLES BOYER - SOPHIA LOREN - MARCELLO MASTROIANNI

شارل بوایه هنرپیشهٔ مشهور فرانسه

مارچلو ماستروپانی کمدین معروف ایطالیائی

la chance d'être femme

درفیلم کمدی شانس زن بودن

دوبله بفارسی توسط استودیو سانترال تهران

از روز چهارشنبه ۱۴ آبان (همین‌هفته)

در سینماهای

بیدار باش

دوبله بفارسی

بزرگترین شاهکار سینمای هندبرنده جایزه بین‌المللی کارلوی واری ۱۹۵۷

راج کاپور

کارگردان‌وهنرپیشه معروف

روز آغاز نمایش این فیلم حضور خواهد داشت

ودر مراسم باشکوه جشن‌افتتاح این‌شاهکار بزرك شرکت‌خواهدکرد

آ ـ ۲۷۷۷۰

دوشیزگان شیرازی یکه‌تاز میدان بودند

درمسابقات دوومیدانی قهرمانی کشور آموزشگاههای دختران که برای اولین بار در تهران انجام گرفت شیراز دربین پنج شهرستان مقام اول را بدست آورد

دنباله مسابقات دوومیدانی قهرمانی کشور آموزشگاههای دختران کشوربا شرکت ۵شهرستان آبادان ـ اصفهان ـ تبریز ـ رضائیه ـ شیراز که برای اولین بار در ایران برگزار گردید زیر نظر آقای احمدایزدپناه رئیس فدراسیون دوومیدانی آموزشگاههای کشور در استادیوم تریا پهلوی‌انجام شد.و نتایج زیر بدست آمد :

پرتاب وزنه

در قسمت پرتاب وزنه دوشیزگان ساورا از رضائیه بارگورد ۸٫۷۱متر اول هاشمی از آبادان با رکورد۸٫۴۰ متر دوم محمودیان از شیراز بارگورد ۶٫۴۲ متر سوم شدند .

پرتاب دیسك

درقسمت پرتاب دیسك دوشیزگان محمودیان از شیراز بارگورد۱۷٫۶۲ متر ساورا ازرضائیه بارگورد ۱۷٫۵۶ متر خرمی از آبادان بارگورد ۱۶٫۸۵ متر بترتیب مقام اول تاسوم راکسب کردند .

دو ٤ × ۸۰

در مسابقه دو ٤ × ۸۰ تیم‌شهرستان شیراز بارگورد۴۹٫۶ ثانیه اول‌رضائیه بارگورد ۵۱٫۲ ثانیه‌دوم‌تبریزبارگورد ۵۱٫۸ ثانیه سوم شدند .

درنتیجه جمع‌کلی‌امتیازات شهرستان شیراز با ۲۷ امتیاز اول رضائیه با ۱۵ امتیاز دوم آبادان با ۸ امتیاز سوم تبریز با ۷ امتیاز چهارم‌اصفهان با ٦ امتیاز پنجم شناخته شدند . درخاتمه مسابقات جوائز قهرمانان توسط آقای احمد ایزدپناه توزیع شد .

فرهنگی ـ ورزشی

راه آهن تبریز در فوتبال و کشتی برراه آهن پاکستان پیروز شد

خبرنگار ما از تبریز گزارش میدهد: از ساعت ۷ بعد از ظهر دیروز مسابقه کشتی بین تیم های راه آهن پاکستان و راه آهن تبریز در حضور آقایان استاندار و فرمانده لشکر و عده کثیری از اهالی در سالن زمستانی شیرو خورشید انجام گردید و نتیجه باین شرح اعلام شد :

در وزن اول مساوی در وزن دوم برنده پاکستان باامتیاز دروزن سوم برنده تبریز باامتیاز در وزن چهارم مساوی در وزن پنجم برنده پاکستان باضربه فنی دروزن ششم برنده تبریز باضربه فنی در وزن هفتم برنده تبریز باضربه فنی در وزن هشتم برنده تبریز باامتیاز .

فوتبال

ضمنا از ساعت سه بعد از ظهر دیروز مسابقه فوتبال دوستانه‌ای بین تیمهای فوتبال راه آهن پاکستان و تبریز باحضور آقایان استاندار، فرمانده لشکر روسای ادارات و عده‌کثیری تماشاچی در استادیوم ورزشی باغشمال انجام گرفت و نتیجه ۳ بر ۲ بنفع تیم تبریز اعلام گردید. ضمنا شب جمعه مجلس ضیافتی از طرف شهرداری تبریز بافتخار ورود تیم فوتبال و کشتی راه آهن پاکستان باحضور آقای استاندار تشکیل شد و از قهرمانان پذیرائی گرمی بعمل آمد. در این ضیافت آقایان استاندار و شهردار درباره اینگونه تماسهای ورزشی مفصلا صحبت نمودند و تحکیم دوستی دو کشور پاکستان و ایران را خواستار شدند. در خاتمه یك کاپ نقره بوسیله آقای استاندار بسرپرست تیم پاکستان اهدا گردید .

درباشگاه جعفری

ساعت ۸بعدازظهر روز ۵شنبه بنابدعوت باشگاه ورزشی جعفری آقای «آرشوتونك» دبیر کل تشکیلات بین‌المللی مبارزه‌باالکل ومواد مخدره باتفاق جمعی از پزشکان وقضات دیوان‌عالی کشور بابانوانشان درباشگاه جعفری‌حضور یافته وازعملیات ورزش باستانی دیدن‌کردند ودرخاتمه‌نیزاز قسمتهای مختلف ورزشی باشگاه بازدید نمودند وپس‌ازپذیرائی گرم‌باشگاه جعفری راترك‌گفتند.

درآخرین‌مسابقه فوتبال تیم‌تفلیس

بقیه از صفحه اول

فداکاری این فوتبالیست بی‌اندازه بود .

بدین نحو اولین خطر حتمی از تیم تاج گذشت .

دومین خطر

پس‌از ۵ دقیقه که از اولین خطر گذشت یك‌موقعیت مناسب دیگربرای فروارد‌های تفلیس بدست آمد و توپ راداخل خط۱۸ قدم جلوی‌پای کاپیتن خود انداختند دراین لحظه کسی بجز گلر تاج وکاپیتن تفلیس در خط ۱۸ قدم نبود. کاپیتن تفلیس توپ رابطرف راست دروازه‌ه تاج شوت نمود .

دراین موقع بیاتی گلر تاج با یك جهش روی هوا توپ را با مشت از مدار خود خارج ساخت و توپ از بالای دروازه گذشت. مردم تا مدتی گلر تاج‌راباکف زدن وهورا تشویق می‌نمودند. بازی حرارت خاصی بخود گرفته بود ودفاع قابل تحسین بازیکنان تاج مانع شده بود که تیم نیرومند تفلیس بتواند گل بزند. سرانجام نیمه اول بازی بانتیجه هیچ برهیچ خاتمه یافت وبازیکنان هردو تیم درمیان استقبال گرم مردم برای استراحت اززمین خارج شدند .

حمله شدیدترشد

ساعت ٤۵ دقیقه نیمه دوم‌مسابقه باسوت داور آغاز شد دراین نیمه حرارت بازی تیم تفلیس شدت‌یافته بود حملات خود رابسیار شدیدتر انجام میداد در این هاف تیم خطر گل خوردن تیم تاج خیلی بیشترشده بود زیرا توپ غالبا درزمین تاج در گردش بود دفاع تاج هرتوپی راکه باشوت های محکمی بوسط زمین بر میگرداند و چون فروارد‌های تاج نیز جهت دفاع ازدروازه عقب کشیده بودند توپ پس‌از لحظه‌ای مجددا بمحوطه خطرناك دروازه تاج میآمد. بازی بسیار مهیجی شده بود.

تیم تاج منتهای کوشش خودرابرای دفاع ازدروازه خود می‌نمود هرلحظه که باآخر مسابقه نزدیك تر میشد فوتبالیست‌های تفلیس از نتیجه بازی ناراضی‌تر بنظر میرسیدند وبر شدت حملات .خود روی دروازه تاج میافزودند مسابقه تاآخرین لحظات هاف تیم باحملات تفلیس روی دروازه تاج ادامه داشت .

درخاتمه بازی تیم تاج که از نتیجه مسابقه رضایت داشت برحرارت بازی خود افزود وحتی چند بار شدیدا بدروازه تفلیس حمله کرد .

امابالاخره درنیمه دوم نیز گلی ردو بدل نشد ومسابقه بانتیجه هیچ بر هیچ بنفع طرفین خاتمه یافت. در مسابقه دیروز عارف و کوزه‌کنانی منتهای کوشش و فداکاری را نمودند بیاتی گلر تاج نیزوظیفه خود رابنحو قابل تحسینی انجام داد وسایر بازیکنان تیم هم از هیچگونه کوششی برای دفاع ازدروازه خود درمقابل حریف نیرومند فروگذار نکردند .

ضیافت شهرداری

دیشب ازطرف آقای مهام شهردار تهران ضیافت مجللی بشام بافتخار تیم تفلیس درهتل «پلازا» داده شد. دراین مجلس سخنرانیهائی درباره روابط ورزشی ایران وشوروی بعمل آمد و هدایائی بین تیمسار سرلشکر دفتری وسرپرست تیم تفلیس‌ردوبدل گردید .

قبلا قرار بود تیم تفلیس تاروز ۱٤ آبان درتهران بماند ولی‌برنامه آنها تغییر کرد و آقای حسین میثمررئیس فدراسیون فوتبال کشور بخبرنگار ما اظهار داشت چون قرار است این تیم باتیم فوتبال‌نروژ مسابقه‌ای‌انجام دهد لذا بقیه برنامه اقامت این تیم درتهران انجام نمیگردد ساعت یك بعدازظهر امروز تیم تفلیس باقطار سریع‌السیر بطرف تبریز حرکت نمود درایستگاه راه‌آهن از طرف فدراسیون فوتبال کشور ازبازیکنان تیم تفلیس مشایعت بعمل آمد .

توپ هروقت بخط دفاعی تاج میرسید باسد محکمی مواجه میشد بطوریکه اجتماعی از فوتبالیستها دراین خط بوجود می‌آمد. عکسهای بالا دوصحنه از ۵۴۰ دراین خط را نشان میدهد

تبریك وتشکر

بمناسبت پیروزی درخشانی که تیم برزیل درمسابقات جهانی‌فوتبال بدست آوردآقای کاظمینی رئیس باشگاه بانکملی ایران تلگراف تبریکی به‌آقای «فاسماجولز» رئیس کنفدراسیون ورزش‌برزیل مخابره نمود. آقای فاسابابن مناسبت از وی تشکرکرده‌است.

شیخ‌فیصل در اهواز

قبلا باستحضار خوانندگان عزیز رسید که آقای شیخ فیصل‌سالم الصباح از مشایخ کویت باعده‌ای از همراهان وارد آبادان شد واز طرف نمایندگان سازمان امنیت آبادان مورد استقبال قرار گرفت. خبر نگار ما از اهواز اطلاع‌میدهد که عصر پنجشنبه آقای شیخ‌فیصل سالم‌الصباح وهمراهان وارد اهواز شدند وصبح روز جمعه باتفاق‌چند تن‌ازاعضای‌انجمن‌شهرخرمشهردر عمارت استانداری‌باآقای فولادوند استاندار ملاقات کردند.

دوداتشجوی‌ایرانی درپاکستان

رادیو کراچی دیشب گفت‌شش نفر ازدانشجویان خارجی که‌دونفر ازآنها ایرانی‌هستند دردانشکده‌های پزشکی پاکستان شرقی پذیرفته شدند. دوداتشجوی ایرانی در دانشکده پزشکی حیدرآبادمشغول تحصیل گردیده‌اند.

هدیه به کانون آسایش

ازطرف‌شرکت سهامی نورنماینده کارخانجات داروسازی اسپسیا در ایران دویست وچهل وپنج شیشه داروهای رایگان به کانون آسایش سازمان شاهنشاهی خدمات اجتماعی اهدا شد . ضمنا ازطرف همین نمایندگی تعداد صد بسته شیرینی بین بیماران این بیمارستان توزیع گردید .

جوانی که میراث پدری خودرا در خیابان میفروخت دستگیر شد!

این جوان میخواست بافروش یك تخته قالی گرانبها ایران را ترك‌کرده وبرای همیشه در آلمان سکونت کند

امروز جوانی که‌درخیابان سر- چشمه ایستاده ومیخواست یك‌تخته قالی‌گرانبها رابفروش برساند مورد سوءظن یکی از پاسبانان کلانتری ۷قرار گرفت پاسبان جلو رفت و قیمت قالی را از او پرسید وفروشنده قیمت نازلی بپاسبان گفت این‌جریان سوءظن پاسبان را شدیدتر کرده ازجوان درخواست کردکه با او به کلانتری‌بیاید

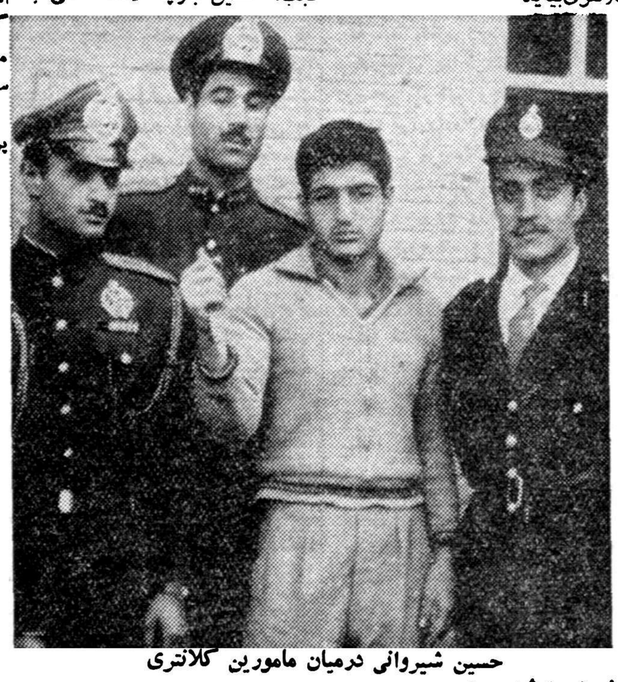

حسین شیروانی درمیان مامورین کلانتری

براحتی میراث پدر خودرا درخیابان بفروشد دیگر چه‌انتظاری میتوان داشت وهمین موضوعات است که‌مرا مصمم برفتن ازایران کرده‌است.

باز چه دسته گلی به آب‌دادی؟

هنوز گفته‌های‌حسین شیروانی‌تمام نشده‌بود که‌رئیس آگاهی کلانتری آقای ستوان شقاقی سررسیده وبا دیدن حسین روباو کرده گفت: عجب! حسین بازچه دسته گلی به آب‌داده‌ای؟ افسر نگهبان باشنیدن اظهارات رئیس آگاهی متوجه شد حسین شیروانی که چند لحظه قبل باآن‌حرارت صحبت میکرد واز عدم آزادی‌برای فروش میراث‌پدری خود شکایت مینمود دزد سابقه‌داریست.

دربازرسی بدنی از جیب حسین یك کارد سلاخی‌بدست آمد وباتحقیقات بیشتر معلوم شد حسین ازسارقینی است که‌بارها بزندان‌رفته واین‌قالی گرانبها رانیز ازمنزل آقای‌سیدحسن میرعشقی واقع درخیابان امیرکبیر سرقت کرده‌است.

صبح امروز حسین پس از تکمیل پرونده به آگاهی اعزام شد.

فروش ارثیه پدری

این‌جوان که خود را حسین شیروانی فرزند اکبر معرفی میکرد درکلانتری اظهار داشت: من پسر یکی از رجال قدیمی ایرانم وپدرم سالهابااین مملکت خدمت کرد.چند سال قبل عمرش‌رابشما داد وثروتی ازخود برجای گذاشت من اکنون چون‌قصددارم برای‌تکمیل تحصیلات خودبه‌آلمان بروم اینست که بتدریج دست بکار فروش ارثیه پدری زده ومیخواهم بدینوسیله‌پولی‌فراهم‌نموده وترك‌وطن کنم . حسین شیروانی سپس روبافسر نگهبان کرده گفت: درضمن میخواستم ازشما گلایه کنم که‌ازاین ببعد بپاسبانهای کلانتری دستوردهید که‌بیجهت‌مزاحم‌اشخاص محترم نشوند زیرااگر کسی نتواند

این بار داماد مادرزن را کتك زد!

عصر دیروز مرد ۳۵ساله‌ای‌بنام‌جواد فرزند علی اکبر وزن نسبتا مسنی بنام رقیه همراه پاسبانی بکلانتری ۱٤ آمدند .در تحقیقاتی که بوسیله آقای ستوان نظری افسر نگهبان بعمل آمد رقیه در حالیکه اشك میریخت اشاره بمردی که همراه وی بود کرده گفت :این پسر داماد من است بعوض آنکه احترام مرانگاهدارد وقتی اورا از ناسازگاری بادخترم منع میکنم بمن ناسزا میگوید و حتی امروز کار رابجائی رسانده که برخلاف معمول که همیشه‌دست مادرزن بروی داماد بلند است باچوب بلندی بجان من افتاده ومرا بسختی کتك زده است !

جواد در جواب اظهارات مادرزنش مدعی بود که دختر وی با او سازگاری ندارد وچون قصددارد باوی‌متارکه کندومادرزنش مانع از انجام کار میشده ناچار شده که از حق خود دفاع کند .

در کلانتری باین داماد ومادرزن تکلیف سازش شد ودر نتیجه رقیه بشرط آنکه دامادش از طلاق دادن دخترش منصرف شود حاضر برضایت شد وچون ظاهرا این شرط مورد قبول داماد قرار گرفت پرونده مختومه اعلام گردیدو دامادومادرزن باتفاق از کلانتری خارج شدند .

« نگار » اجاره‌ای

عصر دیروز آقای ستوان‌آسائی افسر بازرس کلانتری ۲۰ هنگام گشت در خیابان سراب بمردی که بسته کوچکی را باخود حمل میکرد ظنین شده او را بکلانتری برد.

در کلانتری از داخل بسته یکدستگاه کامل نگاری بدست آمد و این مرد که خود را اصغر فرزند کاظم معرفی میکرد میگفت: برادر من از دیروز بدل درد شدیدی مبتلا شده و چند نفر از معمرین برای بهبود وی کشیدن شیره را تجویز کرده‌اند و من برای نجات برادرم این «نگار» را دو ساعته اجاره کرده‌ام. چون اصغر نتوانست صاحب اصلی نگاری را معرفی کند و مامورین حدس میزدند آنکه‌برایش کشیدن شیره تجویز شده است خود او میباشد از اینرو ویرا با «نگارش» بداسرا فرستادند .

حوادث کوناکون

دریك‌حادثه‌اتومبیل چهارنفر کشته شدند

صبح امروز خبرنگار ما از خوی تلفنی اطلاع داد که عصر روز پنجشنبه کامیون شماره ۱۰۰۳ برانندگی قربانعلی هنگامی که باهشت نفر سرنشین از ماکو بمقصد خوی حرکت میکرد در چهل کیلو متری خوی براثر بریدن ترمز واژگون گردید دو این حادثه چهار نفر از سرنشینان کامیون بنام بانوان خوشقدم ۳۵ ساله و عصمت ۳۰ ساله و همچنین غلام ۱۸ ساله کمك راننده همراه باکودك دو ساله‌ای بنام عباس آنا جانسپردند و چهار نفر دیگر بسختی مجروح شدند مجروحین در بیمارستان پهلوی خوی بستری گردیده و حالشان وخیم میباشد راننده بوسیله مامورین راندارمری خوی دستگیر گردیده و تحت تعقیب قرار گرفته است .

راننده‌ای که‌وظیفه خودرامیداند

ساعت ۱۲بعدازظهر دیروزاتومبیل سواری شماره ۱۱٦۷ برانندگی «جیمس‌باکوم» وابسته نظامی‌امریکا درایران که‌درتهران عازم‌شمیران بود درایستگاه «سیدخندان» با پسربچه پنج‌ساله‌ای بنام قندعلی فرزند محمدعلی تصادف نمودواو رابشدت مجروح کرد.

راننده قبل‌از رسیدن مامورین طفل مجروح‌را به‌بیمارستان رازی منتقل وبستری نمود وسپس خود رابه‌پاسگاه ژاندارمری ضرابخانه معرفی کرد.

مرك مشکوك یك زن جوان

زهرا برای شوهر بیمارش غذا تهیه‌کرد وهنگامیکه لب‌حوض رفت ناگهان بزمین افتاد

عصر روز پنجشنبه گذشته،جنازه زن ۱۹ ساله‌ای بنام زهرا بموجب اعلام بیمارستان شفا بوسیله آقای دکتر سلطانی پزشك قانونی و با حضور آقای‌بیگدلی بازپرس‌دادسراشود. درویشعلی‌ضمن‌ادای توضیحات مورد معاینه قرار گرفت وجوازدفن صادر شد چون مرك این بانو که حامله نیز بود مشکوك بنظرمیرسید تحقیق در این مورد انجام شده‌یکی ازهمسایگان منزل این زن بنام‌آذر یوسفی فرزند حسینعلی بمامورین کلانتری ۱٤ اعلام کرده‌بود که زهرا بر اثر ایراد ضرب بوسیله شوهرش درویشعلی در گذشته است از طرف مامورین کلانتری ۱٤ درویشعلی شوهر زهرابکلانتری جلب وهمراه پرونده امر بدادسرا فرستاده شد تا در باره چگونگی مرك همسرش از نامبرده تحقیق میگفت: صبح امروز من دچار کسالت بودم ودر اطاق مسکونی خود استراحت کرده‌وبه زهرا گفتم برای من مقداری آش به پزد زهرا پس از تهیه غذا وپوشاندن روی‌من برای شستن ظروف لب حوض‌رفت وساعتی بعد حالش بهم خورد تا رسیدن به بیمارستان در گذشت تحقیق در باره علت مرك این زن جوان ادامه دارد.

اتومبیلی برانندگی یك پاسبان

دونفر را مجروح کرد وبااتومبیل دیگری تصادف نمود

ساعت ٦ بعداز ظهر دیروز اتومبیل شماره۲۱۱۳٤ برانندگی پاسبان شماره ۳۸۳٤ بنام عبدالعظیم سبزی درخیابان سی‌متری مقابل دبیرستان نظام باعابری بنام حوا کیوانفر فرزند جهانبخش تصادف کرده متواری شد. دراین موقع یکی از نزدیکان حوا بنام مؤمن صیادی فرزند رضا برای دستگیری راننده بتعقیب اتومبیل پرداخت ولی راننده بعلت خارج بودن‌از حال طبیعی باوی نیز بشدت تصادف کرد واورا بزمین انداخت پس از چند لحظه از تصادف دوم اتومبیل مزبور باتاکسی شماره۶۸۱۹ برانندگی یوانس. فرزند گورگز شهرت یعقوب تصادف کرد.

دراین موقع یکی از پاسبانان کلانتری ۱۱ راننده را دستگیر وبه کلانتری برد. ضمنا حوا ومؤمن‌که بشدت مجروح شده بودند ببیمارستان رازی منتقل وتحت درمان قرار گرفتند.

صبح امروز عبدالعظیم باپرونده امر بوسیله آقای ستوان سینا به دادسرا اعزام شد.

دادگاه براثر اعتراضات زنها متشنج‌شد

بقیه از صفحه اول

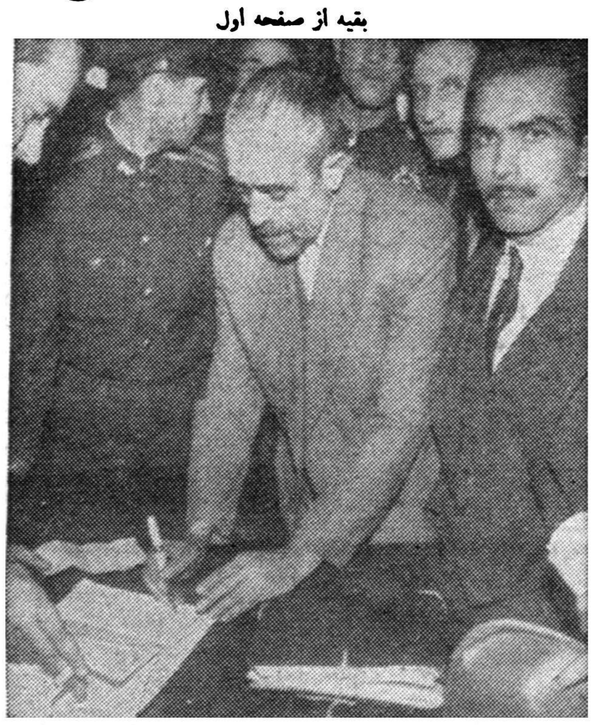

مدرسی هنگام امضای صورتجلسه دادگاه

بود باصدای بلند گفت در صورتی که خانمها بخواهند تظاهر کرده و جلسه را متشنج کنند آنها را از دادگاه بیرون خواهیم کرد .

پس از اخطار رئیس سکوت در جلسه برقرار شد. و وکیل مدرسی به سخنان خود ادامه داد: آنچه را که میگویند مدرسی کرده است عبارت از جعل ـ کلاهبرداری ـ خیانت در امانت ـ کشیدن چك بی‌محل تعرض بمال غیر و معاونت در تعرضات .

ولی مدارکی که‌موجود است دلیل برجعل وکلاهبرداری مدرسی نیست

بمن توهین میکنند

چون‌دربین اظهارات آقای‌احسانی زنهای شاکی مطالبی ایراد میکردند وکیل مدافع مدرسی رو برئیس دادگاه کرده گفت: آقای رئیس‌این خانمها بمن توهین میکنند ومانع دفاع من میشوند . در این موقع رئیس دادگاه روبه‌زنهائی که مدعی خصوصی بودند گفت: برای دفعه دوم اخطار می‌کنم که اگر صحبت کنید دستور میدهم از دادگاه بیرونتان کنند سپس وکیل مدافع باظهارات خود چنین ادامه داد: وقتی بمن‌که وکیل رسمی مدرسی‌هستم توهین کنند ونگذارند دفاع کنم بالطبع مدرسی‌هم‌از مدعیان‌خصوصی خواهدترسید ونخواهدتوانست مدارا لازم‌را تهیه‌کند. مدرسی مردی بود که خود شاکیان خصوصی به درستکاری وی قسم میخوردند.

(خنده‌دستجمعی‌زنها)

دراین موقع وکیل مدافع برئیس دادگاه گفت: آقای‌رئیس این دونفر خانم (وکیل مدافع بیك زن‌چادری شصت‌ساله وزن‌جوانی که کنارش نشسته بود اشاره کرد .) مرتب بمن توهین میکنند ومتلك میگویند ومن نمی‌توانم صحبت کنم.

یك‌بار دیگر رئیس دادگاه‌بزنها اخطار کرد وچون باز درمیان‌صحبت وکیل مدافع یکی اززنهای شاکی ازبالکن سالن دادگاه بصدای بلند جواب ویرا میداد جلسه متشنج شد ورئیس دادگاه دستور داد زنی راکه بوکیل مدافع پاسخ میداداز‌جلسه بیرون کنند.

مدافعات وکیل مدافع‌تاساعت ۱۲ ادامه داشت وسپس جلسه بعنوان تنفس ختم شد وجلسه بعد بفردا موکول گردید.

درپشت در دادگاه عده‌زیادی از زنها اجتماع کرده و بصدای بلند صحبت میکردند وهرکدام بتوبه‌خود مدرسی را مورد خطاب قرار داده و بوی نسبت‌هائی میدادند.

یك جنك ترقیخواهانه

رقابت‌محصولات کارخانه وطن(کازرونی) بامنسوجات‌خارجی حقیقتاحیرت‌انگیز است

شماهم برای رفع احتیاجات زمستانی خود ازمنسوجات‌پشمی پارچه‌های زنانه ومردانه وپتوهای کارخانه وطن(کازرونی) استفاده نمائید

تهران نمایشگاه کازرونی خیابان سعدی ـ اصفهان ـ خیابان چهارباغ پاساژکازرونی آ ـ ۲۷۷٦٦

در مسابقه دیروز یکی از بازیکنان تاج براثر ضربه وارده بزمین افتاد واورا بابرانکار از میدان‌خارج کردند

بزودی لایحه‌ای ازطرف دولت تقدیم مجلس میشود که بموجب آن

مردم برای فرزندان خود مدرسه میسازند

درحال حاضر تهران احتیاج به‌پانصد مدرسه دیگر داردکه برای ساختمان آنها یکصد وپنجاه میلیون تومان پول لازم است

امروز اطلاع حاصل شد که بزودی لایحه‌ای از طرف دولت‌برای تامین اعتبار لازم جهت ساختمان مدارس در نقاط مختلف کشور بمجلس‌شورای‌ملی تقدیم خواهد شد. این لایحه اکنون در وزارت فرهنگ در دست تهیه است و پس از مشاوره لازم در هیئت‌دولت برای تقدیم بمجلس آماده خواهد شد.

خبرنگار ما که درباره چگونگی تنظیم این‌لایحه تحقیق نموده‌گزارش میدهد که بنابامر شاهنشاه وزارت فرهنگ در نظر دارد ترتیبی بدهد که لااقل ساختمانهای مدارس‌بدست مردم ویا بابول مردم و تحت نظر وزارت فرهنگ ساخته شود تامشکل کمبود محل برای تاسیس مدرسه از بین برود. زیرا در وضع فعلی نه صاحبان اماکن از اجاره دادن منازل خود بفرهنگ‌خودداری‌میکنند و از طرف دیگر اعتبار کافی برای ساختمان مدرسه در اختیاروزارت فرهنگ نیست نمیتوان مشکل کمبود مدرسه را که مورد احتیاج ضروری مردم کشور می‌باشد مرتفع‌ساخت.

طوری که یك مقام مطلع‌بخبرنگار اظهار داشت:

در حال حاضر تنها در شهر تهران احتیاج بساختمان پانصد مدرسه است تابتوان وسایل‌تحصیل را برای کلیه داوطلبان در آنها فراهم ساخت اگر بطور متوسط برای ساختمان هرمدرسه سیصد هزار تومان در نظر گرفته شود برای پانصد مدرسه یکصد وپنجاه میلیون تومان پول لازم است. و چنانچه یك برنامه ۵ ساله برای ساختمان پانصد مدرسه تنظیم‌شود در هر سال ۳۰ میلیون تومان اعتبار بایستی بمصرف برسد. همین مقام اضافه کرد که اگر بمردم‌تهران گفته شود که بایستی برای ساختمان مدرسه جه ت‌اطفال خود همکاری و کمك مالی نمایند حتما حاضر خواهند بود که در سال ۳۰ میلیون تومان بصورت عوارض یاهر نوع کمك دیگر در اختیار وزارت‌فرهنگ بگذارند.

همچنین است در مورد سایر شهرستانها و دهات که بایستی باکمك مردم اقدام بساختمان‌مدرسه کرد زیرا احتیاج شدید و فوری که وزارت فرهنگ بساختمان مدرسه دارد بایستی هرچه زودتر مرتفع شود. البته پس از رفع این احتیاج فوری، احتیاجات سالانه را که‌براثر افزایش معمولی عده‌محصلین پیش میآید میتوان بااستفاده از اعتبارات جاری مرتفع ساخت.

خبرنگار ما در گزارش خود اضافه میکند که احتمال دارد در لایحه‌ای که تقدیم مجلس میگردد پیش بینی شود که چنانچه مثلا در یکی از نقاط کشور مالکین حاضر نشدند زمین و اعتبار لازم برای ساختمان مدرسه در اختیار فرهنگ بگذارند دولت، برای تامین اعتبار ساختمان مدرسه بتواند اقدامات لازم را بعمل آورد.

کمك‌سازمان برنامه

بقیه از صفحه اول

قانون نظیر شهرستان‌ها می‌توان باین نواحی کمك کرد واگرشهرداری های این نقاط بتوانند ۵۰ درصد سهم خودرا تامین کنند سازمان برنامه هم میتواند ۵۰ درصد دیگر را بلاعوض کمك کند بهرحال این موضوع از هفته قبل تاکنون مورد مطالعه سازمان برنامه و وزارت کشور و شهرداریهای حومه تهران قرار گرفته و امروز خبرنگار ما اطلاع حاصل نمود که مذاکرات مقدماتی منتج بتهیه صورت‌جلسه‌ای شده که‌در آن سازمان آب تهران موافقت کرده‌است که اگر نصف مخارج لوله‌کشی از قرار متری ۷۵ ریال را دولت یا سازمان برنامه تامین کنند بقیه آنرا که متری ۳۷٫۵ ریال است باستثناء ۵ریال یعنی از قرار متری ۳۲٫۵ ریال سازمان آب بعنوان وام اخذمیکند که پس‌از ۷ سال‌و نیم تاده‌سال بصاحبان آن مسترد خواهد داشت وباین ترتیب لوله‌کشی شهرها را انجام خواهد داد. ظاهرا علت‌درنظر گرفتن این مهلت بخاطر آن است که سازمان آب ابتدا قروض بانك ملی راپرداخت کند وبعد اقدام به پرداخت این وام جدید بنماید. اما سازمان برنامه هنوز میزان اعتبار کمك باین شهرداریها را تعیین نکرده وقرار شده است‌که این امر پس‌از رسیدگی بتمام اعتباراتی که بکلیه شهرستانها اختصاص داده‌می‌شود روشن گردد و گفته شده که پس‌ازتعیین‌میزان اعتبارات شهرستانها روشن می‌شود که چه مقدار ازکل اعتبار شهرسازی باقی مانده و بهمان میزان بشهرهای حومه تهران کمك خواهد شد.

میزان این‌اعتباراحتمالا تاهفته آینده روشن میشود و فعلا موضوع مورد مذاکره بین وزارت‌کشور وسازمان برنامه میباشد. خبر دیگر حاکی است که اگر سازمان برنامه اقدام به پرداخت ۵۰ در صد هزینه لوله کشی شهرداریهای حومه بنماید سازمان آب‌هم۷۵ریال حق‌لوله‌کشی حد نهائی را بعنوان قرض دریافت خواهد کرد که پس‌از هفت سال‌و نیم تاده سال بصاحبانش مسترد مینماید باین ترتیب کمك سازمان برنامه غیرمستقیم به‌نفع ساکنین منطقه حدنهائی تهران نیز خواهد بود زیرا این گروه‌هم‌اکنون‌مشغول پرداخت ۷۵ ریال بلاعوض برای لوله‌کشی می‌باشند که در صورت اجرای نظر فوق ۷۰ ریال آن وام محسوب خواهدبود که بعدامسترد خواهد گشت.

طوفان‌وباران

بقیه از صفحه اول

هوا بطورناگهانی تغییر یافته و بارندگی شدیدی توام بابرف و تگرگ شروع شده‌است.

اولین برف‌زمستانی

ازتبریز خبرنگار ماگزارش‌میدهد ازنیمه‌شب پنجشنبه تاصبح جمعه درشهر تبریز وحومه اولین برف زمستانی بزمین‌نشست وهوا بطور ناگهانی روبسردی گذاشت.

ارتفاع برف درتبریز وحومه به پنج‌سانتیمتر ودرارتفاعات «یام»به‌ده سانتیمتر رسید وازصبح جمعه‌مجددا هواصاف وآفتابی شد.

گزارش رسیده ازرضائیه وسایر شهرهای آذربایجان نیزحاکیست که‌در اکثر شهرها هوا بطور ناگهانی منقلب شده ودرارتفاعات اطراف برف باریده‌است. ازجمله درشهر رضائیه‌وحومه چند سانتیمتر برف بزمین نشست.

طوفان درشهسوار

گزارش تلگرافی خبرنگار ماازشهسوار حاکیست که درآنشهر نیز ازساعت پنج‌بعدازظهر پنجشنبه هوابطورناگهانی منقلب شده‌وباران توام باطوفان شدیدی آغاز گردیده است.

خبرنگار ماافزوده میکند که‌بر اثر بارندگی شدید عصر پنجشنبه آب‌اکثر خیابانها را فراگرفت‌وعبورو مرور بکلی مختل گردید. ریزش باران همچنان ادامه دارد ودریای شهسوار متغیر وطوفانی است.

ضمنا هوای‌شهسوار بشدت روبه سردی گذاشته ومردم ازالبسه زمستانی استفاده میکنند.

بارندگی درگرگان

خبرنگار ماازگرگان گزارش میدهد. ازعصر روزپنجشنبه ابر سیاهی آسمان‌گرگان رافراگرفته وبارندگی شدیدی شروع شده است. براثرریزش شدید باران آب‌اغلب کوچه‌ها وخیابانهای‌شهر را فرا گرفته وبجاده‌های اطراف خساراتی واردآمده‌است. بارندگی همچنان ادامه دارد.

درمراسم اعطای نشان

بقیه از صفحه اول

راه پیشرفت ورزش به پیروی از منویات مالیه شاهانه کوشش کرده بودند نمود.

در این موقع شاهنشاه درپشت میز مدالها و نشانها قرار گرفتند و یك یك شخصیت های ورزشی را بدریافت نشان و مدال مفتخر فرمودند.

پس از پایان مراسم شاهنشاه از برابر صفوف منظم ورزشکاران و دوسای فدراسیونهاو شخصیتهای ورزشی عبور کردند و آنها رامورد تفقد قرار دادند.

ساعت ۵ و نیم بعد از ظهر این مراسم خاتمه یافت.

طوفان مهیب دراهواز

ازاهواز خبرنگار ماااطلاع‌میدهد. ازساعت ۲بعداز ظهر روز پنجشنبه هوای گرم و شرجی اهواز بطور ناگهانی متغیر شد و ابر سیاهی آسمان شهررا‌پوشانید وصدای گوشخراش رعدمردم شهررادچار وحشت وهراس نمود ومتعاقب آن بارندگی شدیدی توام باتگرگ آغازگردید. شدت ریزش‌تگرگ وباران بحدی‌بود که‌ظرف یکساعت درخیابانهای شهر سیل‌جاری شد وعبور ومرور وسائط نقلیه ومردم دچار اشکال گردید. سیلاب‌خیابانها اغلب تازیرسپر اتومبیلهارا فراگرفته بودوبیم‌آن میرفت که‌هر لحظه‌آب بداخل خانه‌ها سرازیر گردد.

ضمن بارندگی سقف‌یکی از کاروانسراهای اهواز فرو ریخت‌و تیرآهنی سقف به‌کمر یك اسب گاری‌که درکاروانسرا متوقف‌شده بود اصابت نمودواسب تلف شد.

دراینواقعه عده‌ای نیز مجروح شدند که‌بلافاصله درنزدیکترین بیمارستان پانسمان گردیدند.

خبرنگار ماافزوده میکند که بر اثرریزش تگرگ شیشه‌های‌ویترین اغلب مغازه‌های اهواز وپنجره‌های منازل شکست وخساراتی بعمارات وارد آمد. درشتی تگرگ باندازه یك‌گردو بود. فعلاهوای اهوازصاف وآفتابی‌است.

تبریکات

اعطاء افتخار آجودانی اعلیحضرت همایون شاهنشاهی رابه سرکار سرهنگ رحیمی لاریجانی که از افسران عالیقدر ارتش می‌باشد به دستگاه قضائی ارتش تبریك میگویم

ازطرف پزشکان قانونی وکارمندان اداری پزشکی قانونی ـ حمید خبیری آ ـ ۱۸۳۰۵

انتصاب جناب آقای دکتر مختار زاده رابریاست بیمارستان بهرامی تبریك عرض نموده وموفقیت بیشتر ایشان را خواستاریم.

طلعت بهروزی ـ صفوراشفیع‌بیگلی آ ـ ۱۸۲۳۱

تیمسار محبوب سرتیپ میر محمد رجالی

بمناسبت انتصاب آنجناب به معاونت محترم شهربانی کل کشور ازصمیم قلب تبریك عرض نموده وسلامتی آن تیمسار را برای خدمت به‌شاهنشاه ومیهن عزیز ازخداوند خواستارم **حراچیك‌هاروطونیان**

جناب سرهنگ پرتو

کسبه وساکنین کوی نوواقع‌امامیه‌انتصاب جنابعالی را بریاست کلانتری ۱۳ تبریك عرض مینماید.

احمدی ـ قریب ـ امین جعفری ـ زربافت ـ حجازی ـ طاهری ـ صابونی ـ اعرابزاده. آ ـ ۱۸۳۹۱

جناب سرهنگ پرتو

انتصاب جنابعالی را بریاست کلانتری ۱۳ تبریك عرض مینماید شورای محلی عمران آبادی خیابان کهن و امیر رضوانی وابسته به انجمن محلی خیابان امامیه آ ـ ۱۸۳۹۳

اسامی شخصیتهائیکه‌بدریافت نشان ومدال مفتخرشدند بدین‌قرار است:

نشان درجه یك

تیمسار ارتشبد هدایت رئیس‌ستاد بزرك ارتشتاران ـ تیمسار سر لشگر ایزد پناه رئیس سابق انجمن ملی تربیت‌بدنی ـ آقای دکتر حسین‌بنائی رئیس اداره تربیت‌بدنی.

نشان درجه ۲

تیمسار سرلشگر کوششی رئیس اداره سوم‌ستاد بزرك ارتشتاران ـ تیمسار سرلشگرامیرصادقی فرمانده دژبان ارتش ـ تیمسار سرتیپ‌اسداله پیروز فرمانده گارد مرزی ـ آقای حسین مبشر رئیس فدراسیون‌فوتبال کشور ـ آقای‌عدالت‌مدیرکل فرهنگ خراسان ـ آقای عقیلی معاون شهرداری تهران.

مدال درجه یك

بانو عزت پیرنیا رئیس شورای ورزشی بانوان ـ بانو منتصر خزانه‌دار شورای ورزشی بانوان ـ آقای میرهاشمی رئیس اداره فرهنگ‌همدان سرهنگ دهشپور فرمانده دانشکده پلیس ـ سرهنگ فرهنگ خسروپناه

مدال درجه ۲

سرهنگ مصطفی مکری رئیس هیئت فوتبال ارتش ـ آقای مهندس کارآموز رئیس فرهنگ رفسنجان ـ سرهنگ غفاری رئیس کلانتری شمیرانات ـ آقای مرتضی محسنی رئیس فرهنگ اردبیل ـ آقای‌امیر بهنام نایب رئیس‌فدراسیون تنیس وپینگ‌پنگ ـ دکتر امامی اهری نایب رئیس فدراسیون فوتبال کشور ـ سرهنگ شریف زاده رئیس کلانتری ۳ ـ آقای احمدصفوی کارمندبازرسی انجمن ـ آقای جمال الدین قریشی مربی فدراسیون‌کشتی ـ آقای‌هوشنك مدیر دائره گذرنامه ـ سرهنگ کنجی مدیرتربیت بدنی اهواز ـ آقای مستجیر رئیس دژبان کلانتری۱۲

مدال درجه ۳

خانم ابراهیمی آموزگار ورزش مرکز ـ آقای پور فریب مربی فدراسیون وزنه برداری کشور ـ آقای اصغر شهردار دبیر ورزش تبریز ـ خانم دربندی دبیرورزش بندر پهلوی ـ آقای محمود منصوری‌دبیر ورزش‌تبریز ـ آقای پیرزاده رئیس خبرگزاری پارس ـ آقای غفوریان مربی فدراسیون‌کشتی ـ آقای‌هوشنك پطرس نظریکیان مربی فدراسیون بکس کشور ـ محمدشهری آموزگار ورزش‌کرمان ـ آقای جعفر کلاتی کارمند حسابداری انجمن ـ آقای اسمعیل فکری‌آموزگارورزش سار آقای ابوالقاسم رایگان مدیر فنی تربیت‌بدنی ساوه‌سرروان‌بیگی‌معاون باشگاه ورزشی سرباز.

ضمنا یك پرچم افتخار به آقای سرهنگ خسروانی مدیر باشگاه ورزشی تاج ویك قطعه مدال طلا به آقای پیمانی‌قهرمان‌دوومیدانی‌اعطاء

نمایش فیلم فارسی قاصد هشت

در سینماهای سمیلا ـ متروپل ـ اسکار

تخت جمشید ـ زهره ـ تابستانی

سینما سمیلا با موفقیت ادامه دارد

اسلندرلا

دلپذیر بین‌المللی

اندام زیبا متناسب

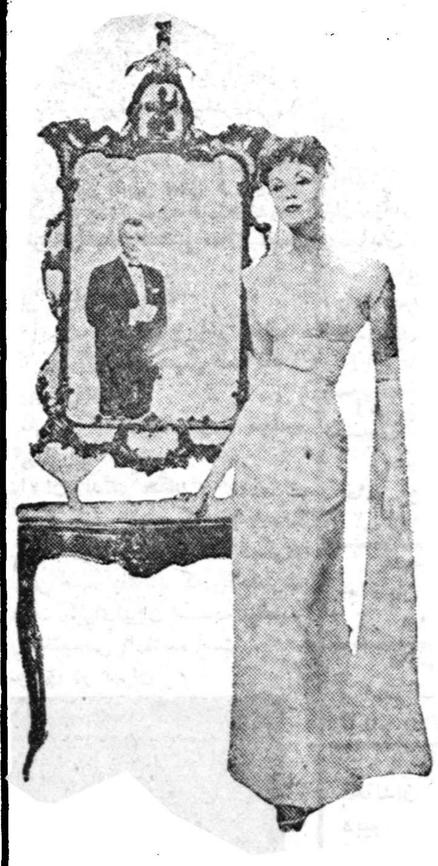

اسلندرلا روشه مشهوری است که در سراسر جهان شناخته شده ورد زبانهاست. اندام شما را متناسب و زیبا ساخته قامت را باریك واصلاح میکند. خستگی را رفع وبجریان خون کمك می نماید با استفاده از اسلندرلا اندام دلخواه خودتان‌رابدست می آورید. پذیرائی ما برای بررسی خصوصی وضع شما و آزمایش مجانی این روش باعث خوشوقتی خاطر شما خواهدشد.

به خیابان خیبر شماره ٤ تلفن شماره ٤٧١٠٢ مراجعه بفرمائید.

۱ـ۲ آ ـ ۲۷٤۷۲

باصنعت آلومینیوم آشنا شوید

آلومینیوم فلزی است سبك و درعین حال استحکام آهن را دارد

آلومینیوم رنگ نمیزند ورنگ لازم ندارد

۸۵٪ مصارف صنعتی امریکا از آلومینیوم ساخته میشود

تمام ساختمانهای مدرن امریکا با درنظر گرفتن ظرافت واستحکام با فلز آلومینیوم بنا گردیده

پنجره ونما وستونهای ساختمانهای مدرن عموما از فلز آلومینیوم میباشند

شرکت صنایع پارس و آمریکا

درحال حاضر انواع پروفیل آلومینیوم وپنجره ساختمان وانواع نرده ها وستون مورد نیاز مصرف کنندگان را در اسرع وقت تحویل مینماید

محصولات ساخته شده آلومینیومی از قبیل:

انواع صندلی ـ تختخواب ـ نردبان حاضر و آماده فروش است

برای توضیحات و اطلاعات بیشتری به شرکت صنایع پارس و آمریکا خیابان نادری کوچه مسعود سعد تلفن ۶۶۴۰۶ مراجعه فرمایند.

تو نیای...؟

آ ـ ۲۷۷۸٤ (آگهی وگا)

از ۳۰۰ متر بر روی زمین در بزرگترین آسمان خراش نیویورك

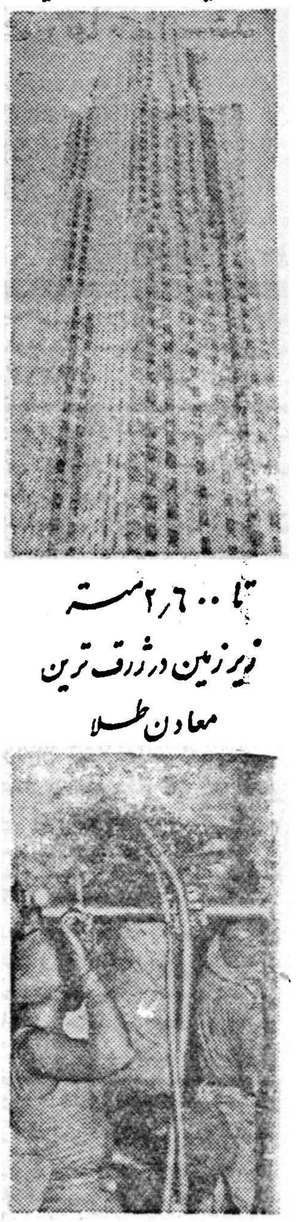

تا ۲٫۶۰۰ متر زیر زمین در ژرف ترین معادن طلا

همه جا دستگاههای معروف تهویه مطبوع

کریر Carrier

نماینده انحصاری شرکت شعله‌خاور

تخت جمشید چهارراه بهار ـ تلفن: ۶۹۲۴۷ / ۶۸۹۶۲

از صاحبان سهام شرکت‌سهامی عمرانی کوی مکانیر دعوت میشود که برای شرکت در جلسه عمومی‌فوق‌العاده روز شنبه ۱۷ر۸ر ۳۷ساعت ۵ بعد از ظهر در محل شرکت واقع در کوی مکانیر حضور بهمرسانند دستور جلسه:

۱ـ استماع گزارش هیئت‌مدیره‌راجع بفعالیتهای مالی وعمرانی‌شرکت و اقداماتیکه تاکنون شده است.

۲ـ اخذ تصمیم در اطراف پیشنهادات هیئت مدیره راجع بخطمشی آتیه شرکت

۳ـ تغییر بعضی از مواد اساسنامه.

آ ـ ۱۸۳۵۵ مدیرعامل شرکت‌سهمدس‌جهانگیر آهی

تشکر و سپاس ازیك پزشك حاذق و دانشمند

بدینوسیله اززحمات شایان تقدیری‌که جناب آقای دکتر مجید فروغ درانجام عمل‌جراحی چشم مادر اینجانب مصروف داشته‌انداظهار امتنان نموده موفقیت معظم‌له‌را آرزو دارم.

مدیر استودیو پر ـ عبدالله مشتعل

انتصاب جناب آقای عبدالمحمد صدر را بریاست دبیرستان رهنما صمیمانه تبریك میگوئیم.

آ ـ ۱۸۲۱۵ مدیر استودیو پر ـ عبدالله مشتعل

جشن درشب تولد اعلیحضرت همایون شاهنشاهی درتکاب اقتدار

درشهرداری وژاندارمری وبهداری تکاب توسط آقایان شهردار آقای اسد خاکپور ورئیس ژاندارمری آقای صفائی وآقای رشیدی جشن‌باشکوهی برگذار گردید واز طبقات مختلفه مردم پذیرائی گرمی بعمل آمد اینجانب ازطرف اهالی شاهدوست ومیهن‌پرست تکاب از آقایان نامبرده بالاتشکر مینمایم. آ ـ ۱۸۳۴۷ محمدالهیاری

اظهار تشکر وامتنان ازیك پزشك عالیقدر

خانم بنده رمضان قنادان آموزگار فرهنك مدتها مبتلا بزخم معده بودواز ویزیت‌اطباء وخرید دارو از هستی ساقط شده بودیم اخیرا در تهران به جناب آقای دکتر احمدفلسفی مراجعه نمودم نامبرده بایك عمل جراحی ۳/۴معده رابرداشت وپس‌از سه‌روز به بیمار اجازه راه رفتن داد اینك که‌دهروز از عمل میگذرد کاملا سلامت است برخود واجب دانستم که‌بدین وسیله از جناب ایشان تشکر نمایم. آ ـ ۱۸۳۲۳

آگهی دعوت صاحبان سهام

مجمع‌عمومی‌فوق‌العاده‌شرکت‌سهامی برق خمسه روز یکشنبه ۲۵ آبانماه ۳۷ ساعت چهاربعدازظهر در دفترشرکت (کارخانه‌برق) تشکیل خواهد شد ازعموم صاحبان سهام تقاضا میشود بارعایت مفاد اساسنامه شرکت دروقت مقرر حضور بهمرسانیده ویانماینده قانونی خودرا معرفی‌نمایند.

دستور جلسه

۱ـتعیین هیئت مدیره وبازرسان شرکت.

۲ـتعیین خط مشی آتیه شرکت.

آ ـ ۲۷۶۹۴ (شرکت سهامی برق‌خمسه)

«آستان قدس آگهی مزایده»

آستان قدس بهره مالکانه معدن زغال سنك زیاران قزوین موقوفه خودرا بمدت ده سال ازطریق مزایده اجاره میدهد آگهی مزایده آن بشماره ۵۷۲۲ر۱۳ر۶ر۳۷ چاپ ومنتشر گردیده یك نسخه ازاعلان را میتوان از اداره املاك آستان قدس طلبید وآخرین روز قبول پیشنهاد پنجشنبه ۲۹ آبان ماه ۱۳۳۷ میباشد. اداره املاك آستان‌قدس

۱ـ۲ آ ـ ۲۷۶۹۶

اطلاعات

شنبه هیجدهم ربیع‌الآخر ۱۳۷۸ـ اول نوامبر ۱۹۵۸

سال سی‌وسوم ـ شماره ۹۷۵۱

آمادگی کمپانی سویسی

برای شروع ساختمان سد لتیان

باتقدیم لایحه تحصیل اجازه ساختمان سد لار و لتیان مسئله احداث این دوسدبخصوص‌سدلتیان بمرحله عمل نزدیك میشود امروز اطلاع حاصل‌شد که کمپانی‌صنعتی ماوراءبحار که‌مقیم‌سویس است‌خود راآماده برای‌شروع‌عملیات ساختمانی نموده ویك‌هیئت‌ازمهندسین آماده‌اند تابمحض تصویب قانون با هواپیما بسوی ایران عزیمت کنند بدنبال حرکت این‌هیئت‌ماشین‌آلات مربوطه بکشتی حمل‌وبایران فرستاده خواهد شد این ماشین‌آلات هم از مدتها پیش‌که مذاکرات کمپانی با دولت ایران بمرحله اطمینان بخشی‌رسیده بود آماده شد. مهندسین اعزامی در وهله اول‌شروع بساختمان جاده‌فرعی لتیان خواهندنمود. ساختمان این جاده بمناسبت آمادگی اراضی و همچنین‌مساعد بودن فصل زمستان برای کار عملی است. ولی درجاده لار درزمستان‌بمناسبت‌سرمای شدید امکان عمل نیست. بهرحال کارگاه وسایر لوازم تااول بهار آماده‌خواهد شد واز اول بهار باآماده بودن جاده وکارگاه عملیات اساسی سد لتیان شروع خواهدشد در مورد مبلغ هنوز مشغول تکمیل نقشه واندازه گیری آب می‌باشند. ولی این قسمت ازمطالعه درمرحله آخر است وپس‌از خاتمه مطالعات وتکمیل نقشه تصمیم نهائی درمورد سد لار گرفته خواهد شد. امروز یك‌مقام سازمان آب تهران بخبرنگار ما اظهار داشت همانطوریکه درلایحه پیش‌بینی شده اجرای این پروژه‌ها بعهده سازمان آب‌تهران واگذارخواهدشد اماهنوز ازطرف دولت دستوری در مورد اجراء کاربما نرسیده وما منتظر دستور دولت هستیم که‌مسلما پس ازتصویب لایحه باابلاغ قانون انجام خواهد گرفت.

آغاز ساختمان آسایشگاه مسلولین

آقای نخست‌وزیر اولین کلنك ساختمان آسایشگاه ۴۰۰تختخوابی مسلولین رابزمین میزنند.

شرح کامل درصفحه نهم چاپ شده‌است.

پیشکاران جدید

امروز احکام جدید پیشکاران دارائی گیلان، اصفهان، آذربایجان و خوزستان ازطرف وزارت دارائی بترتیب زیر صادر و ابلاغ شد و آقایان محمود قوام صدری بسمت پیشکار دارائی گیلان، محمد حسین‌احمدی بسمت پیشکاردارائی اصفهان، سیدعلی‌اکبر سیدزاده بسمت پیشکار دارائی خوزستان و رضا امینی‌پور بسمت پیشکاردارائی آذربایجان عباس ایران‌نژاد بسمت رئیس دارائی ساوه، جلال عدیلی بسمت رئیس هیئت مدیره تصفیه کمیسیون ارز، مجید نجات عضو هیئت مدیره کمیسیون ارز.

هنرمندان برجسته امریکائی بتهران می‌آیند

روز سه‌شنبه ۱۴آبان پنج تن از هنرمندان مشهور وبرجسته امریکا بدعوت انجمن فیلارمونیك تهران برای اجرای چندبرنامه درشهرستانهای تهران ـ اصفهان ـ آبادان ـ مشهد وارد تهران خواهند شد.

۱۵دوبه برای بنادر جنوب

بقرار اطلاع اداره کل گمرکات سفارش خرید ۱۵ «دوبه» از هلند را داده است.

این خرید ازآن جهت صورت میگیرد که همچنانکه باطلاع خوانندگان‌محترم رسید در بندر خرمشهر اکنون شرکتهای کشتیرانی باشروع فصل صادرات و نبودن دوبه باندازه کافی در مضیقه افتاده‌اند. ظرفیت «دوبه» های سفارشی وزارت گمرکات متفاوت است وبزرگترین آنها ۲۵۰ تن وکوچکترینشان ۱۰۰ تن ظرفیت دارد. کسب اطلاع گردید که وزارت گمرکات در نظر دارد از دوبه‌های‌خریداری شده تعداد ۸ و ٤ و ۳ عدد را بترتیب در بنادر خرمشهر بوشهر و بندر عباس بکار اندازد.

گرچه ۱۵ دوبه کافی نیست لیکن مسلما با بکار افتادن این دوبه‌ها تسهیلات در کار کشتیرانی جنوب حاصل خواهد شد.

دستور وزیر دارائی به پیشکاران دارائی‌ها

امروز وزیر دارائی طی بخشنامه‌ای بکلیه پیشکاران دارائی دستور داد که چون وجوهی که ادارات دارائی وصول وبحساب خزانه داریکل تحویل میدهند به تفکیك منابع در آمد نیست واز این‌لحاظ نمیتوان منابع مختلف در آمدهای وصولی را تعیین نمود برای اینکه وزارت دارائی‌بتواند در هر موقع از وصولیهای مختلف کشور آگاه باشد بخزانه داریکل‌دستور داده شد برای هریك از منابع درآمد کشور حساب جداگانه‌ای در بانك ملی ایران باز گردد وروسای ادارات دارائی موظفند از اول آذرماه وجوه درآمد عمومی را بحسابهای مربوطه منتقل کنند.

تغییر موج رادیو ایران

بمناسبت فرا رسیدن فصل زمستان برای اینکه شنوندگان‌خارج از مرکز بهتر بتوانند از برنامه های رادیو ایران استفاده کنند در نظر گرفته شد که برنامه های رادیو ایران بمدت یکهفته از روز شنبه دهم آبان ماه (امروز) از ساعت ۱۶ تا ۲۱ علاوه براموا‌ج ۷۵ متر و ۳۲۵ متر روی موج‌کوتاه (۶۷و۴۹) متر برابر (۶۰۴۰ هزار) کیلوسیکل به جای (۳۱) متر پخش شود. اداره کل انتشارات و رادیو از شنوندگان خود تقاضا کرده‌است نظرات خود را درباره امواج‌جدید باداره رادیو بفرستند.

توضیح ومعذرت دربارهٔ

مسابقه ورزشی اطلاعات بانوان

مسابقه ورزشی وبرنامه‌هنری اطلاعات بانوان که‌دیروز در محوطه تهران‌پارس بعمل آمد، باچنان‌شور وعلاقه‌ای‌ازطرف مردم مورداستقبال قرارگرفت که‌تقریبا قسمت زیادی ازپیش‌بینی‌های کارکنان مجلهٔ اطلاعات بانوان رابرای تامین رفت‌وآمد مدعوین وراحتی‌آنها خنثی‌کرد ودرنتیجه باکمال تاسف وباوجود تلاش وکوشش فوق‌العاده‌ای که مسئولین مجله‌برای رفاموآسایش مدعوین بعمل آورده‌بودند، شرکت عدهٔ‌کثیری ازمردم که‌بمسابقه دعوت‌نشده‌بودند، نظم‌وترتیب مسابقه را بهم‌زده ودرنتیجه مدعوین‌پس‌از پایان مسابقه برای‌بازگشت بشهردچار زحمت وناراحتی گردیدند.

البته خوانندگان گرامی مجله اطلاعات بانوان وکلیه خانواده‌های محترمی‌که درمسابقه ورزشی‌دیروز وجشن‌های‌هنری مجله شرکت میکنند تصدیق مینمایند که‌هدف مجله‌اطلاعات بانوان ازتنظیم‌این برنامه‌ها علاوه‌برتسهیل امکانات وشرایط فعالیت بانوان، وهوشیزگان درامور اجتماعی فراهم کردن‌سرگرمی‌های مفیدبرای بانوان میباشد. و خوانندگان مجله وشرکت‌کنندگان درجشن‌های آن‌بهتر ازهمه‌میدانند که‌مسئولین مجله برای تدارك‌وبرگزارکردن این‌جشن‌ها باچه‌مشکلات گوناگون وغیرقابل پیش‌بینی‌روبرو میشوند. این‌مشکلات برای‌برگزار کردن جشن‌های هنری‌درمحل‌های محصور وسرپوشیده‌ای مثل‌سالنهای سینما واستادیوم‌ها غیرقابل‌اجتناب است تاچه‌رسد به‌انجام‌مسابقه‌بزرك ورزشی درمحلی‌مثل تهران‌پارس که‌علاوه براینکه بواسطه محصور نبودن بهیچوجه نمیتوان ازورود اشخاص متفرقه جلوگیری کرد،ازنظر دوری ازتهران‌نیزبرای رفت‌وآمدمدعوین احتیاج به‌پیش‌بینی‌های‌وسیعتر ودقیق‌تری دارد.

بهرحال بااینکه پیش‌بینی‌همهٔ این‌مشکلات امکان نداشت، معهذا ناراحتی‌مدعوین وخوانندگان گرامی مجله‌موجب نهایت تاسف است‌و امیدواریم دراجتماعات آینده ورزشی وهنری مجله بااستفاده‌ازتجربیات گذشته هرگز اینگونه‌ناراحتی‌هافراهم‌نشود ونسبت بکسانی که‌دراین مراسم ازنظررفت‌وآمد دچارمشکلاتی شده‌اند صمیمانه‌معذرت میخواهیم.

اکنون خلاصه‌ای ازجریان دیروز که‌مشروح آن‌بتفصیل درمجله اطلاعات بانوان درج‌خواهدشد:

دیروز ازساعت نه‌ونیم بامداد برای اولین‌بار درتاریخ ورزشی‌ایران یك‌مسابقه دوچرخه‌سواری بین‌بانوان ودوشیزگان درتهران پارس انجام گرفت. دراین‌مسابقه ۸٤نفراز خانمها شرکت کرده‌بودند که‌پس ازمسابقات مقدماتی ۲۸نفر انتخاب‌شدند وروزجمعه مسابقه دادند وچون مدت مسابقات طولانی شد، مسابقه فینال بروزدیگری موکول گردید.

برای تشویق خانمها بورزش، خوانندگان‌مجله نیزدعوت شده‌بودند تابرای تماشای مسابقه حضور یابند. محل مسابقه که‌دریکی‌ازخیابانهای تهران‌پارس قرارداده شده‌بود، باپرچم‌های ایران تزئین یافته‌بود واز ساعت ۷صبح تدریجا تماشاچیان‌دردوطرف خیابان مستقر شدندومسابقه ازساعت‌نه‌ونیم آغاز گردید.

پس ازانجام مسابقه‌قراربود یك‌برنامه هنری نیز اجراشود ولی‌بعلت استقبال عجیب وبیسابقه‌خانمهاوازدحام فوق‌العاده‌جمعیت اجرای‌قسمتهای مختلف برنامهٔ هنری ممکن‌نشد وفقط خانم‌الهه وآقای ویگن چندترانه بسیراهی ازکستر خواندند.

وزیرمشاور بسئوالات مردم‌پاسخ‌میدهد

بطوریکه اطلاع‌دادیم اداره کل‌انتشارات ورادیو برنامه تازه‌ای برای پاسخ‌دادن بسئوالات مردم درباره‌مسائل مختلف مملکتی ترتیب داده است‌ودراین باره مسئولین امور مستقیما دربشت میکروفون رادیو بسئوال کنندگان‌پاسخ خواهندداد.

امروز اطلاع حاصل‌شد که‌اولین برنامه این سئوال‌وجواب درروز ۵شنبه هفته‌جاری بین‌ساعت یك‌تا۲ بعدازظهر اجراخواهدشد. دراین برنامه آقای مهندس طالقانی وزیرمشاور وسرپرست سازمان سد کرج بسئوالات مربوط بساختمان سدکرج پاسخ خواهد داد. این‌برنامه همه هفته اجرا میگردد.

تهران به شش ناحیه تقسیم شد

بدنبال انتصابات جدیدی که در اداره پلیس تهران رویداد و خبر آن در شماره چهارشنبه گذشته باطلاع خوانندگان محترم رسید امروز خبرنگار ما کسب اطلاع کرد بنابه پیشنهاد رئیس پلیس تهران و موافقت رئیس شهربانی کل کشور کلیه بخشهای تهران (۲۵ بخش کلانتریها) به ٦ ناحیه اصلی تقسیم شد و مسئولیت هر ناحیه بیکی از افسران باسابقه شهربانی محول گردید. این افسران که فرمانده ناحیه نامیده میشوند هریك چند کلانتری را تحت نظر خواهند داشت و معاون رئیس پلیس تهران خواهند بود.

بازدید های هیئت پارلمانی ایران درترکیه

رادیو آنکارا ـ هیئت پارلمانی ایران که‌سه روز است وارد ترکیه شده‌اند دیروز از مجلس ملی بازدید کردند. سپس قلعه‌آنکارا را تماشا نمودند وازموزه ترکیه بازدید کردند.

دیشب ازطرف رئیس مجلس کبیر ملی ترکیه درتالار بزرك مجلس ضیافتی بافتخار اعضای هیئت نمایندگی ایران داده شد.

والاحضرت ثریا درسفارت‌ایران زندگی میکند

کلنی ـ خبرگزاری فرانسه ـ بدنبال این شایعه که والاحضرت ثریا قصد دارد محل سکونت خودرا ازسفارت ایران بعمارت دیگری منتقل نماید مقامات سفارت ایران در من اظهار داشتند که والاحضرت ثریا ملکه سابق ایران‌فعلاازعمارت‌سفارت کبرای‌ایران استفاده مینماید و قسمتی از عمارت برای اقامت ایشان اختصاص داده‌شده است.

دومین برنامه هنرمندان شوروی در تهران

دومین برنامه هنرمندان شوروی شب‌پنجشنبه گذشته در تالار فرهنگ انجام‌شدهنگام اجرای‌این برنامه اعضای‌شورایعالی بهداشت‌جهانی و کوردیپلرمانیك حضور داشتند. ومانند شب اول آواز تامارا سازوکینا خواننده هنرمند مورد توجه حضار قرار گرفت

درپایان برنامه پریشب دوشیزه خردسالی دسته گلی از طرف انجمن فیلارمونیك به هنرمندان شوروی تقدیم داشت.

آخرین خبر تا ٤ بعدازظهر

خارجه

مراکش باچین‌کمونیست رابسمت سیاسی برقرارمیکند

رباط ـ رویتر ـ دولت مراکش اعلام‌کردکه‌باچین کمونیست رابطه‌سیاسی برقرار میسازد .دراعلامیه دولت گفته شده است که سفرای دو کشور بعد مبادله خواهند شد .

مراکش چندی پیش یك قرارداد بازرگانی بمبلغ ۹۵۰ هزار دلار باچین کمونیست امضاء کرد .

اولین سفیر شوروی نیز وارد مراکش شد.وی بزودی استوارنامه های خودرا تقدیم سلطان محمد خواهد کرد .

چندتن دیگر از معدنچیان دراعماق زمین زنده هستند

اسپرینك‌هیل ـ آمریکا ـ آسوشیتدپرس ـ امروز اعلام شد که در عمق ۱۳هزار پائی معدن اسپرینك هیل صدای عده دیگری ازمعدنچیان که‌براثر فروریختن معدن درآن حبس شده‌اند ،شنیده شده است. این معدن ۸ روز پیش فرو ریخت ودرروز ششم عده‌ای از معدنچیان راکه هنوز زنده بودند از آن‌بیرون آوردند واکنون خبر میرسد که صدای عده‌ای دیگر نیز شنیده شده است. براثر فروریختن معدن ۳٤ نفر کشته شدند و هنوز سرنوشت ٤۷ نفر دیگر معلوم نیست .

محاکمه شیر کشمیر بنفع هند نیست

لندن ـ رویتر ـ روزنامه تایمز درشماره امروز خودمقاله‌ای پیرامون‌تصمیم دولت هند مبنی برمحاکمه شیخ عبداله معروف به شیر کشمیر نخست وزیر سابق این ناحیه انتشار داد .

درمقاله مزبور گفته میشود که تصمیم دولت هند برای محاکمه شیخ عبداله باتهام فعالیتهای ضد دولتی برای هدفهای هند در کشمیر مفیدنخواهد بود ودلیل بیشتری بدست میدهد که حکومت کشمیر میترسد واز عدم محبوبیت خود باخبراست اکنون پنج سال ازهنگامیکه شیخ عبداله درسال ۱۹۵۳ توقیف شد میگذرد .

باردیگر درعمان اغتشاش شد

لندن ـ خبرگزاری فرانسه ـ مفسر نظامی روزنامه تایمز اطلاع میدهد که ظاهرا باردیگر درعمان شورشی برهبری‌طالب برادرامام سابق عمان علیه سلطان مسقط برپاشده‌است . تایمز مینویسد که حوادث اخیر عمان عینا شبیه‌حوادثی است که درآغاز سال‌گذشته در عدن روی داد وبنظر میرسدکه نیروهای انگلیسی باردیگر برای سرکوبی شورشیان طالب باید وارد عمان شوند .

نهرو گفت:

ما ازتهدید ژنرال‌ایوب‌خان نمیترسیم

دهلی ـ آسوشیتدپرس ـ اظهارات ایوب‌خان مبنی براینکه در صورت لزوم برای بدست آوردن نتایج مثبت درباره‌کشمیر واختلافات آبهای مرزی باهند اقدام بجنك خواهدکرد باعث تشویش مقامات دهلی جدید شده است .

ژنرال ایوب که اکنون قدرت را درپاکستان در دست دارد پنجشنبه اظهار داشت «درصورتیکه تصمیمات شدیدی دراین باره‌گرفته شود مسئول مستقیم آن دولت هند میباشد » . هنگامیکه یکی‌از خبرنگاران ازاو پرسید آیا منظورش از تصمیمات شدید جنك است فریاد زد: «آری ، البته !»

دولت هند هنوز رسما باین اظهارات پاسخ نداده ولی‌گفته‌میشود نهرو در کنفرانس حکمرانان هند اظهارداشته «ماازتهدیدات کشورهمسایه خود نمی‌ترسیم .»

روزنامه‌های هندی بشدت به‌ایوب‌خان حمله کرده‌اند و «تایمز هندوستان » مینویسد این بار دوم‌است که درعرض ده روز ایوب‌خان ازجنك باهند سخن میگوید وعلت این امر آن‌است که او نمیتواند مشکلات داخلی‌را حل نماید وباین ترتیب میخواهد اذهان رامتوجه خارج سازد .

داخله

معهرسانها

تشریف فرمائی شاهنشاه بگنبد کاوس

خبرنگار ما در گرگان که در التزام ملوکانه به‌گنبد کاوس عزیمت نموده است آخروقت امروز از گنبد کاوس تلفنی اطلاع داد که اعلیحضرت همایونی مقارن ظهر امروز به گنبد کاوس نزول اجلال فرمودندو مورد استقبال پرشور اهالی قرار گرفتند .

قرار است در ساعت ۳ونیم بعد از ظهر امروز مراسم اعطای اسناد مالکیت اراضی خالصه بزارعین در پیشگاه شاهنشاه برگزار شود .

طوفان وبارندگی در برازجان

گزارش خبرنگار ما از برازجان حاکیست که از بعد ازظهر پنجشنبه هوای برازجان منقلب وطوفانی شده وبارندگی شدیدی توام باطوفان وباد شروع گردیده است .در گزارش مزبور اضافه شده که هنوز هوای‌برازجان ابری است وبارندگی ادامه دارد .

تصادف اسبها دونفر را بکشتن داد

آخروقت امروز خبرنگار ما از گنبد کابوس اطلاع داد که درمسابقه اسب دوانی قریه «حاجلی قلعه» چهار اسب بشدت بیکدیگر تصادف نمودند ودر نتیجه دونفر از سوارکاران براثر سقوط از اسب آنا جان سپردند ودونفر دیگر بشدت مجروح شدند . اینعده بمناسبت عروسی یکی از اهالی قریه مسابقه اسب دوانی ترتیب داده بودند .

تهران

در راه مدرسه زیر کامیون رفت

دوساعت بعدازظهر امروز کامیون شماره ۱٤۱۱٤ برانندگی قربانعلی دیانتی فرزند محمد درخیابان غیاثی بادختر سیزده ساله‌ای بنام فاطمه فرزند ابوالقاسم که بدبستان میرفت تصادف کرده ویرا بسختی مجروح‌کرد. این دخترقبل ازرسیدن ببیمارستان درمیان راه درگذشت. راننده که‌دستگیر شده بود پس‌از بازجوئی بوسیله آقای ستوان حجتی سر نگهبان کلانتری ۲۱ بدادسرا فرستاده شد .

بودجه برنامه‌ای ۵ وزارتخانه

امروز از وزارت دارائی کسب اطلاع شدکه‌وزارتخانه های‌بهداری دادگستری ، صنایع و معادن ، گمرکات و انحصارات راه و سازمانهای دانشگاه‌تهران ،سازمان منع کشت خشخاش ، بنادر و کشتیرانی ، اداره کل راه‌شوسه ، انستیتو پاستور ، شرکت سهامی تلفن ایران و شهربانی کل کشور بودجه برنامه‌ای سال آینده خودرا بوزارت دارائی تسلیم کرده‌اند و بودجه های مزبور تحت رسیدگی اداره کل‌بودجه قرارگرفته‌است .

۱۹ شعبه جدید ثبت

امروز اداره حسابداری کل‌ثبت اسناد واملاك بودجه برنامه‌ای سال ۱۳۳۸ خودرا بوزارت دارائی تسلیم کرد مطابق پیش‌بینی که دراین بودجه بعمل آمده‌نوزده شعبه‌جدید ثبت اسناد و املاك در نقاط مختلف کشور که‌تاکنون شعبه ثبت‌اسناد نداشته‌اند تاسیس خواهد شد .

معاملات نقاط مربور تاکنون ثبتی نبوده و اراضی آن ثبت نشده‌است و مردم این مناطق با اسناد مالکیت قدیم‌معامله‌میکنند‌دربودجه برنامه‌ای سال آینده ثبت کل تقاضای ۲۵ میلیون ریال اضافه‌اعتبار شده‌است.

استاندار کرمان‌درتهران

صبح دیروز آقای محمد دادور استاندار استان هشتم«کرمان»وارد تهران شدوباآقای وزیر کشور ملاقات نمود .

آقای دادور امروز گزارش‌حوزه ماموریت خودرابه‌آقای نخست‌وزیر داد .

قرار داد فرهنگی ایران و هند

روز دوشنبه دوازدهم آبان‌مراسم مبادله اسناد موافقتنامه فرهنگی ایران و هند در تالار وزارت‌خارجه انجام میشود .

بیمه بازرگانان

شمارهٔ تلفن ۲۳۱۲۰-۲۴۷۴۵

بانهایت تاسف فوت رحیمعلی تیموریان رابه‌خاندان جلیل‌تیموریان‌بخصوص دوست‌ارجمند سیداصلان‌تیموریان تسلیت عرض مینمایم آ ـ ۱۸۳۷۳ **ناصر شیده**

مصیبت‌وارده را از طرف خود وکارکنان ثبت‌شمیران بخاندان جلیل فاضل سرجوئی بخصوص آقای فاضل سرجوئی مدیرکل معظم‌ثبت تسلیت عرض مینماید

آ ـ ۱۸۳۹۷ **محمود سلیمی . رئیس‌ثبت شمیران**

درگذشت شادروان حسین فرازی را بسرکار ستوان محمدفرازی و آقای ناصر فرازی و خانواده محترم فرازی تسلیت میگوئیم **سرهنك علی‌کلیائی ـ محمودکلیائی**

جناب آقای فاضل سرجوئی مدیرکل ثبت

مصیبت وارده را به‌آنجناب وفامیل معظم تسلیت‌عرض سلامتی وبقای عمربازماندگان را از خداوند خواهانیم

حاج‌شیخ زین‌العابدین انصاری سردفتر ٤٤ ـ امیر انصاری سردفتر ٤٦ ـ ابراهیم امیرمظاهری ـ تقی‌پارسا نژاد سردفتر ۵۷ ـ محمدقماشی ـ ارباب‌زاده هاشمی

تیمسار سرتیپ امیر انصاری

افسران و کارمندان اداره مستشاری شهربانی‌کل کشور مصیبت‌وارده را به‌تیمسار و خاندان جلیل امیری ـ بیگلری ـ علوی ـ بدیعی ومحمودی صمیمانه تسلیت‌عرض نموده سلامت وسعادت تیمسار و خاندان محترم را از خدای‌بزرك مسئلت داریم آ ـ ۲۷۸۱۰ **سرتیپ خلعتبری**

کارکنان بهداریکل وزارت راه باکمال تاسف درگذشت مرحوم محمداسدی کنی همکار قدیمی خودرا به عموم بازماندگان بویژه خانم آنمرحوم و دوشیزه مهین اسدی کومك پرستار بیمارستان طرفه تسلیت عرض واز درگاه خداوند متعال سلامتی وسعادت‌آن خانواده محترم‌را مسئلت مینماید

آ ـ ۱۸٤۲۱ **ازطرف کارمندان ـ دکترلواسانی**

مصیبت‌وارده را بخانواده سرجوئی خصوصا بجناب آقای فاضل سرجوئی تسلیت عرض نموده بقاء وسلامت بازماندگان آنمرحومه را از خداوند خواستاریم

حاج‌احمدحسن‌شهریاری ـ محمدعلی‌حسن شهریاری ـ سعیدمیرسعیدی ـ مهدی شیرازی ـ حسین‌ناهید

بانهایت تاثر مصیبت‌وارده را بخانواده محترم سقراطی بخصوص بجناب آقای‌یحیی‌سقراطی‌تسلیت عرض مینمائیم

رحیم‌هیئت ـ حسین‌اخلاقی ـ خیرالله‌شرفی ـ مرتضی اخلاقی ـ عباس‌گازرون آ ـ ۲۷۸۰۲

بانهایت تاسف فوت **محمدحسین حسن‌شهریاری** رابه اطلاع‌میرساند مجلس‌ترحیم آنمرحوم روزیکشنبه۱۱ر۸ر۳۷ ازساعت ۳تا۵ بعدازظهر درمسجد لرزاده خیابان خراسان خیابان لرزاده منعقد میباشد .

حاج‌احمد حسن‌شهریاری ـ محمدعلی حسن‌شهریاری ـ داودحسن شهریاری ـ علی‌نجف‌آبادی ـ غلامرضاحاتم‌آبادی شیرمحمدحاتم آبادی آ ـ ۱۸٤۰۳

ببازماندگان آنمرحوم مصیبت‌وارده را تسلیت‌میدهیم

آگهیهای تسلیت

مصیبت‌وارده را بدوست ارجمند آقای ایرج‌انصاری و خانم پوران بیگانه تسلیت میگوئیم

آ ـ ۱۸٤۱۹ **اسد رائه‌پور ـ هوشنك‌مشیری‌افشار**

مصیبت‌وارده را بخانواده محترم تیموریان خصوصا به‌آقایان منصور ومحمود تیموریان تسلیت عرض‌مینماید

آ ـ ۲۷۷۱۸ **روح‌اله عظیم‌زعبت**

دانشجویان سال اول دانشکده داروسازی بدینوسیله مراسم تسلیت وتالم خودرا نسبت به‌بازماندگان خواهر ناکام (دانشجو) مهرانگیز نوع‌پرست ابراز میدارند

باکمال تاسف وتاثر مصیبت‌وارده را (فوت‌والده) بخاندان قلعه‌ها مخصوصا جناب آقای‌رضا قلعه‌ناظم‌محترم دبیرستان سپهر شهرستان نطنز تسلیت عرض‌مینمائیم

آ ـ ۲۷٦۹۸ **شاگردان کلاس چهارم طبیعی دبیرستان سپهر**

حزب ملیون فوت‌مرحومه والده ماجده جناب‌آقای‌فاضل سرجوئی مدیرکل ثبت وعضو مؤسس حزب‌را تسلیت میگوید و بقای عمر آن خاندان محترم‌را از خداوند مسئلت دارد . **دبیرکل حزب ملیون ـ دکتر کاسمی**

حمید رهبری

درغم فوت مادرت صمیمانه باتو شریك هستم تاثرات بی‌پایان مرا بپذیر بقای عمر خاندان محترم‌را مسئلت دارم

آ ـ ۱۸۳۵۷ **حبیب صاحبی**

بانهایت تاسف مصیبت‌وارده‌را بجناب آقای‌عبدالحسین پرویز نوائی ریاست محترم‌اداره پیش‌بینی تسلیت عرض نموده وسلامتی بازماندگان را ازخداوند متعال‌خواستاریم

آ ـ ۱۸۳۷۵ **کارمندان‌اداره پیش‌بینی ودیده‌بانی‌هواشناسی**

بانهایت‌تاسف مصیبت‌وارده‌را بجناب آقای‌عبدالحسین پرویز نوائی وفامیل محترم تسلیت عرض نموده و دوام و بقاء آن خانواده را از خداوندمتعال خواستاریم

آ ـ ۱۸۳۷۵ **پیش‌بینان هواشناسی**

کارمندان‌دایره شمال ثبت‌تهران مصیبت‌وارده به‌جناب آقای فاضل سرجوئی مدیرکل ثبت‌را تسلیت عرض میکنند

آ ـ ۱۸۳۸۷ **رئیس‌دایره شمال . نقیب‌زاده**

مصیبت‌وارده به‌جناب آقای‌فاضل مدیرکل‌ثبت راتسلیت می‌گوئیم .

محمدعلی‌صفی‌نیا ـ محمدرضا سلیمی ـ محمود مهدوی

مسافرت بایران وبازگشت باروپا یاآمریکا

بابزرگترین سرویسهای هوائی جهان ارفرانس

جایزه اطلاعات هوائی برای خوانندگان مقیم کشورهای خارج‌است.

آخرین اخبار ـ جالب‌ترین حوادث واتفاقات ـ خواندنی‌ترین رپورتاژها ودیدنی‌ترین عکسهای مربوط بایران دراطلاعات هوائی جمع است.

اطلاعات هوائی را بعنوان بهترین‌هدیه برای فرزندان، دوستان و آشنایان مقیم کشورهای خارج مشترك شوید.

مبتلایان دیابت ـ مرض قند

برای تعیین مقدار قند ادرار خود از قرصهای آزمایشی

کلی‌نی تست Clinitest آمریکا استفاده فرمائید پایدار تلفن ۵۰۲۱۳

آ ـ ۲۷۵۱۲